المملكة العربية السعودية
وزارة التعليم العالي
جامعة أم القرى
كلية الدعوة وأصول الدين
قسم العقيدة

كتاب صفات رب العالمين

لابن المحب الصامت

من أول الكتاب إلى باب خلق الملائكة والجن والحور العين والروح .

(٧١٢هـ - ٧٨٩هـ)

رسالة مُقدّمة لاستكمال متطلبات الحصول على درجة الماجستير

في العقيدة

دراسة وتحقيق :

الطالب : صقر بن حسن الغامدي

الرقم الجامعي : ٤٣٠٨٨٠٨١

إشراف :

د. هشام بن إسماعيل الصيني

الأستاذ المشارك بقسم العقيدة

كلية الدعوة وأصول الدين - جامعة أم القرى

١٤٣٥هـ - ٢٠١٤م

شكر وتقدير

الحمد لله على عظيم إحسانه ، والشكر له على توفيقه وامتنانه ، والصلاة والسلام على نبيه وخيرته من خلقه، أما بعد:

فإني أشكر الله ﷻ أولاً وآخراً على ما أنعم به علي من اختيار لهذا الكتاب العظيم الموسوم بـ(كتاب صفات رب العالمين) وتحقيق جزء منه ، ووفقني إلى إنجازه فله الحمد في الأولى والآخرة .

ثم أخص بالشكر الجزيل، والديَّ الكريمين على ما قدماه وبذلاه لي من تربية وإعانة ودعاء وحرص وتعليم فجزاهما الله عني خير الجزاء وأوفاه.

وأثلث بالشكر الجزيل لفضيلة شيخنا – المشرف على هذه الرسالة – الأستاذ الدكتور: هشام بن إسماعيل الصيني حفظه الله ورعاه على ما بذله من علم وتوجيه وفوائد جليلة ، والذي كان له الفضل بعد الله تعالى في الإشراف على هذا التحقيق والاهتمام به ، وتوجيهي – أحسن الله إليه – بتوجيهاته النافعة وآرائه الصائبة ؛ مما كان له أثر كبير في تقويم هذه الرسالة ؛ وإخراجها على هذه الصورة، والله تعالى أسأل أن يجزيه خير الجزاء وأوفاه وأن يبارك له في علمه وعمله، إنه سميع مجيب.

كما أشكر كلاً من المناقشين الكريمين ؛ لتفضلهما بتقويم الرسالة ومناقشتها، مواصلين السعي لإكمال الفائدة منها، تقبل الله ذلك العمل منهما، وأثقل به ميزان حسناتهما.

كما أني أتقدم أيضاً بالشكر العاطر لكل من كانت له يد في المساعدة والتوجيه والإرشاد، داعياً للجميع بالتوفيق والسداد، والهداية إلى سبيل الرشاد.

ملخص الرسالة

العنوان : صفات رب العالمين لابن المحب الصامت من أول الكتاب إلى باب خلق الملائكة والجن والحور العين والروح.

الدرجة العلمية : الماجستير.

موضوع الرسالة: صفات رب العالمين.

أقسام الرسالة:

القسم الأول: الدراسة وتشتمل على فصول ومباحث.

تمهيد: الحالة السياسية.

الحالة العلمية.

الحالة الاجتماعية.

المبحث الأول : ترجمة المؤلف.

المبحث الثاني : توثيق نسبة الكتاب لمصنفه.

المبحث الثالث : منهج المؤلف.

المبحث الرابع: دراسة لأهم موضوعات الكتاب.

المبحث الخامس : وصف النسخة الخطية.

القسم الثاني: تحقيق الكتاب.

الفهارس.

أهم النتائج والتوصيات:

١ - أهمية كتاب صفات رب العالمين في جمعه لكثير من الأحاديث والآثار المهمة في أبواب الاعتقاد.

٢- أهمية علم الأثر في إيضاح مسائل الاعتقاد والاستدلال به عليها.

٣- الاطلاع على أُقوال جديدة ومهمة لأئمة السلف في أبواب الاعتقاد.

٤- بيان عدد من المسائل المهمة المتنازع فيها وما يصح من الأقوال فيها.

٥- دقة علماء السلف في نقل الأحاديث والأخبار وبيان الصحيح من غيره منها.

٦- حرص علماء السلف على طلب العلم الشرعي وتلقيه كما جاء عن سلف الأمة.

٨- الاهتمام بكتب علماء الأمة المخطوطة بالتحقيق والدراسة .

٩- أهمية العلم في حفظ عقائد الأمة والرد على المخالفين.

المقدمـــــة

المقدمـــــة

الحمد لله رب العالمين ، المتصف بصفات الجلال والكمال والجمال ، جل عن الشبيه والمثل والنظير ، ﴿لَيْسَ كَمِثْلِهِۦ شَيْءٌ وَهُوَ ٱلسَّمِيعُ ٱلْبَصِيرُ﴾ [الشورى: ١١] وأشهد أن لا إله إلا الله وحده لا شريك له، الملك الحق العليّ الكبير، وأشهد أن محمداً عبده ورسوله البشير النذير، المرسل إلى الناس كافة بالمحجة البيضاء ، والحنيفة السمحة ، والهُدى المنير .

وبعد

فإن العقيدة هي أساس الدين، وعليها تُبنى جميع تصرفات العبد وأعماله، فبحسب صحتها يكون قبول الأعمال أو ردها؛ لذا فقد عني القرآن الكريم ببناء العقيدة الصحيحة، فلا تكاد تخلو آية منه من شد الإنسان بكليته إلى ربه، وربط كل تصرف منه بهذه العقيدة التي هي مناط الدين وقوامه.

فكان عنوانه هو: (**كتاب صفات رب العالمين لابن المحب الصامت من أول الكتاب إلى باب خلق الملائكة والجن والحور العين والروح**).

۞ أهداف التحقيق :

١ – إخراج كتاب صفات رب العالمين لابن المحب الصامت رحمه الله من عالم المخطوطات إلى المطبوعات.

٢ – خدمة كتاب صفات رب العالمين لابن المحب الصامت رحمه الله، تحقيقا له وإبرازاً لما فيه من دُرر نادرة وفوائد مهمة.

٣ – بيان عقيدة الإمام ابن المحب الصامت رحمه الله وجهده في نشر اعتقاد أهل السنة والجماعة، والتأليف فيه.

٤ – الكشف عن حلقة مضيئة من حياة الإمام ابن المحب الصامت رحمه الله وما صاحبها من علم وتعليم وبذل وتأليف.

أهمية الكتاب:

١ – أن مؤلفه الإمام شمس الدين أبو بكر محمد بن عبدالله بن أحمد بن المحب الصامت المقدسي الحنبلي رحمه الله من العلماء الكبار المتقدمين البارزين في علم الحديث والفقه واللغة ، وخاصة أنه من تلاميذ الإمام شيخ الإسلام تقي الدين ابن تيمية والحافظ أبي الحجاج المزي رحمهما الله تعالى .

٣- أنه بخط مؤلفه، وقد جعله مسودَّة، يضيف إليه ما يراه من الآيات، والأحاديث والآثار، وأقوال أهل العلم.

٣- أنه يحتوي على أبواب كثيرة في العقيدة من صفات الله تعالى وأفعاله، وأشراط الساعة، وأحاديث الخوارج، والشفاعة، والصحابة، والفتن، والوعد والوعيد ، وغيرها .

٤ – أنه ينقل كثيراً من كتب أئمة أهل السنة سواءً كانت مفقودة أو ناقصة، كما سيأتي بيانه في منهج المؤلف رحمه الله .

٥ – إخراج هذا الكتاب؛ لأهميته كما سيأتي بيانه إن شاء الله تعالى.

۞ أسباب اختيار الموضوع :

١ – أن هذا المخطوط – بعد البحث – لم يسبق دراسته وتحقيقه ونشره دراسةً وتحقيقاً علمياً أكاديمياً .

٢ – أنه يشتمل على نصوص كثيرة من الأحاديث والآثار، والتي لا توجد إلا فيه.

٣ – أنه ينقل عن كتب لأئمة السلف أهل السنة والجماعة ، وكثير منها إما مفقود لم يصل إلينا ، أو ناقص لم يوجد منه إلا قطعة ، وسيأتي بيان بتلك الكتب عند الحديث عن منهج المؤلف إن شاء الله تعالى.

٤ – أنه ينقل عن شيخه شيخ الإسلام ابن تيمية في مواطن كثيرة من هذا الكتاب، وهناك نقولات فريدة عنه ، كما سيتبين ذلك خلال التحقيق إن شاء الله تعالى.

٥ – أن هذا المخطوط يعتبر مصدراً مهماً من كتب أهل السنة في الاعتقاد ، لما فيه من الآثار المسندة الكثيرة ، والتحقيقات العلمية.

الدراسات السابقة :

عند البحث عن الدراسات الأكاديمية السابقة المتعلقة بالإمام محمد بن أحمد بن المحب الصامت المقدسي الحنبلي رحمه الله تعالى ،لم أجد شيئاً يتعلق بهذا الإمام ، إلا دراسة واحدة لجزء من كتابه القيم " ترتيب مسند الإمام أحمد" وهذا الجزء هو مسند أبي سعيد الخدري رضي الله عنه تحقيق حسين بن عكاشة بن رمضان.

۞ الصعوبات التي واجهت الباحث :

هناك عدد من الصعوبات والمشاكل واجهت الباحث أثناء تحقيق هذا المخطوط، ويمكن إيجازها فيما يلي:

١- أن الكتاب مسودَّة للمؤلف، يضيف إليه بين الحين والآخر ما يراه من الآيات والأحاديث والآثار .

٢- التداخل في عدد من صفحات الكتاب بين الأسطر مما يجعل الباحث يقف محتاراً في تمييز بعضها عن بعض.

٣- ما يجده الباحث من صعوبة كبيرة في التوفيق بين عدد كبير من الجُمَل في عدد من لوحات المخطوط؛ وذلك لعدم انتظامها في سطر واحد مرتب متتابع.

٤- صعوبة خط المؤلف رحمه الله تعالى، وذلك راجع للأسباب التالية:

أ – قلة الإعجام لدرجة يصعب معها قراءة الكلمة، أو الكلمات، لاحتمالها عدة أوجه.

ب – وصل بعض الكلمات مع كلمات أخرى، مما يحصل معه الاشتباه والخطأ عند قراءتها.

٥- ضعف التصوير في بعض ألواح المخطوط، مما يؤدي إلى اختفاء بعض الكلمات أو عدم وضوحها.

٦- التشابه في أسماء الرواة الواردة في أسانيد الأحاديث، مما يجعل الباحث يتردد كثيرا في تحديد ذلك الراوي.

٧- وجود خلل في ترتيب بعض الألواح، مما يجعل الباحث في حيرة طويلة، وتأخر في التحقيق.

٨- عدم وجود عدد من المصادر التي ينقل عنها المؤلف رحمه الله إما بإسناده إليها، أو بنقله عنها، مما ينتج عنه صعوبة المقارنة بينهما.

هذه بعض المشاكل التي واجهت الباحث في تحقيق هذا المخطوط ، ولكن ولله الحمد والمنة، تغلب على كثير منها.

القسم الأول

الدارسة

القسم الأول : الدراسة.

و تحته ستة مباحث :

تمهيد :

الحالة السياسية.

الحالة العلمية.

الحالة الاجتماعية.

المبحث الأول : ترجمة المؤلف.

المبحث الثاني : توثيق نسبة الكتاب لمصنفه.

المبحث الثالث : منهج المؤلف.

المبحث الرابع : دراسة لأهم موضوعات الكتاب.

المبحث الخامس : وصف النسخة الخطية.

المبحث السادس : منهج التحقيق.

تمهيد

إن مما لاشك فيه أن هناك تأثيراً كبيراً على الإنسان من البيئة التي يعيش فيها؛ لأن الصلة بينهما ثابتة لا يمكن فصلها بأي حال من الأحوال؛ لذلك كان من المهم عند دراسة حال شخص ما أن نتعرف على الزمان والمكان الذي عاش فيه، ومدى تأثره بذلك، وأيضاً مدى تأثيره هو في مجتمعه وعصره، وذلك من خلال الكلام في الحالة السياسية ، والعلمية، والاجتماعية.

أولاً: الحالة السياسية.

عاش الإمام شمس الدين أبو بكر محمد بن عبدالله بن أحمد بن المحب الصامت المقدسي الحنبلي في القرن الثامن الهجري (٧١٢هـ-٧٨٩هـ).

وقبل هذا القرن عاشت الأمة الإسلامية وخاصة بلاد ما وراء النهر وخراسان والعراق والشام فترة من أصعب الأوقات التي مر بها العالم الإسلامي، ويمكن أن نلخص تلك المصائب التي وقعت في تلك العصور فيما يلي:

١ - **التتار المغول من جهة المشرق.**

٢ - **الصليبيون الحاقدون من جهة المغرب .**

٣ - **الفتن الداخلية، والحروب التي تحصل جراء التنافس على الرئاسة والمناصب.**

ومَن سَلِمَ مِنَ المسلمين من الأولى والثانية، فإنه لم يسلم من الثالثة.

يقول ابن الأثير: «ولقد بُلي الإسلام والمسلمون في هذه المدة بمصائب لم يبتل بها أحد من الأمم، منها هؤلاء التتر، قبحهم الله، أقبلوا من المشرق، ففعلوا الأفعال التي يستعظمها كل من سمع بها، وستراها مشروحة متصلة، إن شاء الله تعالى، ومنها خروج الفرنج، لعنهم الله، من المغرب إلى الشام، وقصدهم ديار مصر، وملكهم ثغر دمياط منها، وأشرفت ديار مصر والشام وغيرها على أن يملكوها لولا لطف الله تعالى ونصره عليهم، وقد ذكرناه سنة ٦١٤هـ، ومنها أن الذي سلم من هاتين الطائفتين فالسيف بينهم مسلول، والفتنة قائمة على ساق، وقد ذكرناه أيضاً، فإنا لله وإنا إليه راجعون»[١].

(١) انظر: الكامل في التاريخ لابن الأثير الجزري (١٠/٣٣٥).

١- **أما التتار:** فكان لتسلطهم على بلاد المسلمين أسباب كثيرة منها:

أ- ضعف الخلافة العباسية حتى سقوطها.

ب- استقلال كثير من البلدان الإسلامية عن الخلافة العباسية.

ج- ظهور البدع والنفاق والزندقة، والسحر والشعوذة.

أ- أما ضعف الخلافة العباسية:

فإنه بعد قتل الخليفة المتوكل على الله جعفر بن المعتصم بالله بن هارون الرشيد(١)، بدأ الضعف والتفرق والانقسام يظهر في الخلافة العباسية منذ حينئذٍ، فبدأ الأتراك يفرضون إرادتهم على الخلفاء حيث سيطروا على الدولة العباسية ومؤسساتها وبيت المال فيها بعد قتلهم المتوكل وتنصيب ابنه المنتصر بالله محمد خليفة(٢) بعده، وسَخَّروا جميع ذلك لخدمة مصالحهم وأطماعهم، حتى أصبح خلفاء بني العباس ألعوبة بأيديهم، يعزلون ويقتلون من شاءوا ويولون من شاءوا، وكذلك تنافسوا على جمع الأموال والثروات الطائلة، وأخفقت كل محاولات الخلفاء بعد ذلك في استرداد هيبة الخلافة وقوتها، وفي عهد الخليفة المعتمد على الله أحمد بن المتوكل(٣) رجع للخلافة شيء من قوتها وهيبتها إلى وفاته، لكن سرعان ما سيطر القادة الاتراك على الدولة بعد ذلك، ولم يبق للخلفية من الأمر شيء سوى الاسم والدعاء له على المنابر فقط. حتى أنه في خِلافة المستعين

(١) جعفر المتوكل على الله أبو الفضل بن المعتصم بالله أبي إسحاق محمد بن هارون الرشيد القرشي العباسي البغدادي، الخليفة العباسي العاشر، كان أسمر، مليح العينين، نحيف الجسم، خفيف العارضين، إلى القصر أقرب، وأمه أم ولد، أظهر السنة، وتكلم بها في مجلسه، وكتب إلى الآفاق برفع المحنة وإظهار السنة، وبسطها ونصر أهلها، يعني محنة خلق القرآن، توفى سنة٢٤٦هـ. انظر: سير أعلام النبلاء للذهبي(١٠٩٧/٥).

(٢) محمد بن المتوكل، وقيل: الزبير، ولد سنة ٢٢٢هـ كان أعين، قصيراً، أقنى، أسمر، ضخم الهامة، عظيم البطن، جسيما، مليح الوجه، مهيبا، بويع بالخلافة في صبيحة الليلة التي قتل فيها المتوكل، ولم تطل مدته فقد توفي سنة ٢٤٨هـ. انظر: المنتظم في تاريخ الأمم والملوك لابن الجوزي (٣٥٣/١١) وما بعدها. تحقيق: محمد عبد القادر عطا، مصطفى عبد القادر عطا. الناشر: دار الكتب العلمية بيروت. الطبعة الأولى ١٤١٢هـ.

(٣) أحمد بن المتوكل على الله جعفر بن المعتصم، أبو العباس، المعتمد على الله: خليفة عباسي، ولد بسامراء، وولي الخلافة سنة ٢٥٦هـ بعد مقتل المهتدي بالله بيومين. وطالت أيام ملكه، وكانت مضطربة كثيرة العزل والتولية، بتدبير الموالي وغلبتهم عليه، فقام وليّ عهده أخوه الموفق بالله طلحة فضبط الأمور، وصلحت الدولة وانكفَّت يد المعتمد عن الحكم، توفي سنة٢٧٩ هـ. انظر: الأعلام لخير الدين الزركلي (١٠٦/١).

بالله أبي العباس أحمد[١] لم يكن له من الخلافة إلا الاسم، وكان المماليك الأتراك مستولين على المُلْك، وكان الأمر جميعه لكبيرَي الأتراك وَصِيف[٢] وبُغَا[٣] التُّركيَّيْن حتى قيل في ذلك:

خَلِيفَـــــــةٌ فِي قَفَــــــصٍ بـــــــيْنَ وَصِـــــيفٍ وبُغَـــــا
يَقُـــــولُ مـــــا قَـــالاَ لــــهُ كَــــمَا تقُـــــولُ البَبَّغـــــا[٤]

ولما خُلع الخليفة المستعين بالله، قال بعض الشعراء أبياتاً يصف ما آلت إليه تلك الأحوال:

خُلـــعَ الخَلِيفَـــةُ أحمـــدُ بـــنُ محمـــدٍ وســـيُقتلُ التَّـــالي لـــهُ أو يُخلَـــعُ
ويـــزولُ مُلْـــكُ بنـــي أبيـــهِ ولا يُـــرى أحـــدٌ تمَلَّـــكَ مِـــنهمُ يَســـتَمْتِعُ
إيهـــاً بنـــي العبـــاسِ إن ســـبيلكُم في قتـــلِ أعبُـــدكم طَريـــقٌ مَهْيَـــعُ
رَقَّعْـــتُمْ دُنيـــاكُمْ فتمَزَّقَـــتْ بكـــمُ الحيـــاةُ تمَزُّقـــاً لا يُرقَـــعُ[٥]

ونتيجة لهذه الفوضى قام الخليفة الراضي بالله أبو العباس محمد[٦] بإنشاءِ منصب «**أمير الأمراء**»؛ وذلك بقصد إنقاذ الخلافة العباسية من التدهور والضعف ، وإعادة الهيبة والقوة لها، والحد من تسلط الأتراك، وأعطى صاحب هذا المنصب الصلاحيات الواسعة سواءً كانت إدارية أو عسكريةً أو ماليةً.

---

(١) أحمد بن محمد بن المعتصم بالله، وكنيته أبو العباس، ولي إلى أن خلع بسر من رأى بعد دخوله بغداد، وذلك لثلاث عشرة خلت من المحرم سنتين وتسعة أشهر وتسعة أيام، ومات بالقادسية، وكان عمره أربعا وعشرين سنة. انظر: تاريخ بغداد للخطيب البغدادي (٢٥٥/٦).

(٢) وَصيف التركي القائد، من كبار الأمراء، استولى على المعتز واحتجر عليه، واصطفى لنفسه الأموال والذخائر، خرج في طائفة يسيرة إلى الخليفة فوثبوا عليه فقتلوه بالدبابيس، وقطعوا رأسه، ونصبوا الرأس على رمح، قُتل وصيف في سنة ٢٥٣هـ، قبل بغا بيسير، وكانا الفاتقة والراتقة زمن المتوكل، والمستعين، والمعتز. انظر: تاريخ الإسلام للذهبي (٢٢٦/٦).

(٣) بُغا الصغير الشّرابيّ، وكان قد تمرّد وطغى، وراح نظيره وصيف، فتفرد واستبد بالأمور، وكان المعتز بالله يقول: لا أستلذ بحياة ما بقي بغا، ثم إن بُغا وثب فأخذ من الخزائن مائتي ألف دينار، وتمرد فُقتل بعد ذلك سنة٢٥٤هـ. انظر: شذرات الذهب في أخبار من ذهب لابن العماد الحنبلي (٢٤٢/٣).

(٤) انظر: تاريخ الإسلام للذهبي (٦ / ٥٧) والوافي بالوفيات للصفدي (١٠ / ١١٠) و سمط النجوم للعصامي (٣ / ٤٧٣) .

(٥) انظر: تاريخ الرسل والملوك لمحمد بن جرير الطبري (٣٥٠/٩).

(٦) الراضي بالله أبي العباس محمد بن المقتدر، كانت مده خلافته ست سنين وعشرة أشهر وعشره أيام، توفي سنة ٣٢١هـ. انظر: صلة تاريخ الطبري لعريب بن سعد القرطبي (٢٨٤/١١).

لكن الإصلاح عبر هذا المنصب لم يدم إلا اثنتي عشرة سنة، فكان بعد ذلك سبباً لظهور التنافس الشرس من قِبل الأمراء الأتراك على هذا المنصب، فتمكن بعضهم بسببه من الاستيلاء على بغداد وأصبح بيدهم تولية الخليفة وعزله.

وحصل بسببه الاضطراب السياسي، وضعفت نتيجة لذلك كلِّهِ سلطة الخليفة، بحيث أصبح مجرداً من صلاحياته ولم يبق له من الخلافة إلا اسمها.

واستمر هذا الحال إلى خلافة المستكفي بالله[١]، حيث دخل بنو بويه[٢] بغداد في سنة ٣٣٤هـ بقيادة أبي الحسين أحمد بن بويه، مع أخوَيه أبي الحسن علي بن بويه، وأبي علي الحسن بن بويه، «ووقف أحمد بن بويه بين يدي الخليفة طويلاً وأخذت عليه البيعة للمستكفي بالله واستحلف له بأغلظ الأيمان، ووقعت الشهادة على المستكفي بالله وعلى الأمير أبي الحسين، ثم لَبِسَ الأمير الخلع ولُقِّبَ بـ«معز الدولة» ولُقِّبَ أخوه أبو الحسن علي بن بويه بـ«عماد الدولة» وأخوه أبو علي الحسن بن بويه بـ«ركن الدولة» وأمر أن تُضرب ألقابُهم وكُناهم على الدنانير والدراهم وانصرف بالخلع إلى دار مؤنس، ونزل الديلم والجيل والأتراك دور الناس فلحق الناس من ذلك شدة عظيمة وصار رسماً عليهم إلى اليوم»[٣].

لم يدم الأمر طويلاً فلقد قُبض على الخليفة المستكفي بالله من على كرسيه واقتيد وخُلع، ومن حينئذ خضعت الخلافة العباسية للبويهيين خضوعاً تاماً مدة مائةٍ وسبعةٍ وعشرين سنة[٤].

وكان آخر أمرائهم أبو نصر «الملك الرحيم» خسرو فيروز بن عماد الدين مرزبان، حيث خُلع سنة ٤٤٧هـ، وبعد ذلك سُجن ومات مسجوناً[٥].

وفي تلك السنة دخل السلاجقة بغداد بقيادة طغرلبك السلجوقي وقضوا على نفوذ البويهيين وأعادوا للخلافة العباسية هيبتها.

---

(١) المستكفي عبدالله بن علي المكتفي، ويكنى أبا القاسم، وامه أم ولد رومية تسمى غصن، ولي الخلافة، وسنه يومئذ إحدى وأربعون سنة وسبعة أيام، وكان في سن المنصور يوم ولي، وكانت خلافته سنة واحدة وأربعه أشهر، وسُملت عيناه، وله ثمان، وقيل ثلاث وأربعون سنة وأشهر. انظر: التنبيه والإشراف للمسعودي (١/ ٣٤٥).

(٢) دولة رافضية أعجمية انتشرت بسببها البدع والمحدثات في بلاد العراق. انظر: صفحة (٤٧) من هذا البحث.

(٣) انظر: تجارب الأمم وتعاقب الهمم لابن مسكويه (٥ / ٢٧٥) باختصار وتصرف.

(٤) انظر: تاريخ الإسلام للذهبي (٩/ ٦١٣).

(٥) انظر: تاريخ ابن الوردي لابن الوردي (١ / ٣٤٤ و ٣٥٣).

قال ابن القلانسي: «ولم يزل الأمر على ذلك مستمراً إلى أن ظهر أمر السلطان ركن الدنيا والدين طغرلبك محمد بن ميكال بن سلجوق[١] وقويت شوكة الترك وانخفضت الدولة البويهية واضمحلت وانقرضت»[٢]. وكان دخوله بغداد بسبب مكاتبة الخليفة له واستدعاءه لكف شر البويهيين ووزرائهم[٣].

قال الذهبي: «ومَلَكَ طغرلبك العراق، وقمع الرافضة، وزال به شعارهم، وكان عادلاً في الجملة، حليماً كريماً محافظاً على الصلوات، يصوم الاثنين والخميس، ويعمر المساجد»[٤].

وبهذا يكون قد بدأ عصرٌ جديدٌ من عصور الدولة العباسية حكم فيه السلاجقة العراق وتوسعوا شرقاً وغرباً، واستمرت دولتهم قرناً ونصف القرن، وسقطت مع سقوط الخلافة العباسية على يد المغول، حيث بدأ اجتياح المغول للبلدان الإسلامية سنة ٦١٧هـ، فدخلوا بلاد ما وراء النهر خراسان[٥] فدمروها وأفسدوا فيها، وأحرقوا مساجدها وقتلوا كثيراً من علمائها وأهلها وأتلفوا الكتب، فلم يسلم إلا القليل من الناس[٦].

وقال ابن الأثير: «لقد بقيتُ عدة سنين معرضا عن ذكر هذه الحادثة استعظاما لها كارها لذكرها، فأنا أقدم إليه رجلا وأؤخر أخرى، فمن الذي يسهل عليه أن يكتب نعي الإسلام والمسلمين؟ ومن الذي يهون عليه ذكر ذلك؟ فيا ليت أمي لم تلدني، و يا ليتني مت قبل حدوثها وكنت نسياً منسياً، إلا أنني حثني جماعة من الأصدقاء على تسطيرها وأنا متوقف، ثم رأيت أن ترك ذلك لا يجدي نفعا، فنقول: هذا الفعل يتضمن ذكر الحادثة العظمى والمصيبة الكبرى التي عقمت الأيام والليالي عن مثلها، عمت الخلائق، وخصت المسلمين، فلو قال قائل: إن العالم مذ خلق الله سبحانه وتعالى آدم إلى الآن، لم يبتلوا بمثلها، لكان صادقا، فإن التواريخ

---

(١) السلطان طغرلبك محمد بن ميكائيل بن سلجوق بن دقاق السلطان الكبير ركن الدين أبو طالب طغرلبك أول ملوك السلجوقية أصلهم من بر سنجار وهم قوم لهم عدد وقوة كانوا لا يدخلون تحت طاعة السلطان وإذا قصدهم من لا طاقة لهم به دخلوا المفاوز. انظر: الوافي بالوفيات للصفدي (٥/ ٧٠).

(٢) انظر: تاريخ دمشق لابن القلانسي (ص ٤٤٢).

(٣) انظر: العِبر في خبر من غبر للذهبي (٢/ ٢٨٩).

(٤) انظر: المصدر السابق (٢/ ٣٠٤).

(٥) بلاد واسعة، أول حدودها مما يلي العراق أزاذوار قصبة جوين وبيهق، وآخر حدودها مما يلي الهند طخارستان وغزنة وسجستان وكرمان، وتشتمل على أمّهات من البلاد منها نيسابور وهراة ومرو، وهي كانت قصبتها، وبلخ وطالقان ونسا وأبيورد وسرخس وما يتخلل ذلك من المدن التي دون نهر جيحون. معجم البلدان لياقوت بن عبد الله الرومي الحموي (٢/٣٥٠).

(٦) انظر: تاريخ الرسل والملوك للطبري (١/٥٨٣).

لم تتضمن ما يقاربها ولا ما يدانيها، ومن أعظم ما يذكرون من الحوادث ما فعله بخت نصر[١] ببني إسرائيل من القتل وتخريب البيت المقدس، وما البيت المقدس بالنسبة إلى ما خرب هؤلاء الملاعين من البلاد التي كل مدينة منها أضعاف البيت المقدس؟ وما بنوإسرائيل بالنسبة إلى من قتلوا؟ فإن أهل مدينة واحدة ممن قتلوا أكثر من بني إسرائيل، ولعل الخلق لا يرون مثل هذه الحادثة إلى أن ينقرض العالم، وتفنى الدنيا، إلا يأجوج ومأجوج»[٢].

وفي عام ٦٥٦هـ احتلوا بغداد عاصمة الخلافة العباسية، وقتلوا خليفة المسلمين المستعصم بالله العباسي[٣]، واستباحوا بغداد قتلاً وسلباً ونهباً.

قال الحافظ ابن كثير في أحداث تلك السنة: «فيها أخذت التتار بغداد وقتلوا أكثر أهلها حتى الخليفة، وانقضت دولة بني العباس منها»[٤].

وقال الذهبي: "ثم دخلت حينئذ التتار بغداد وبذلوا السيف واستمر القتل والسبي نيفًا وثلاثين يوماً، فقَلَّ من نجا، فيقال: إن هولاكو أمر بعد القتلى فبلغوا ألف ألف وثمانمائة ألف وكسر فعند ذلك نودي بالأمان، واشتد الوباء بالشام ولاسيما بدمشق وحلب لفساد الهواء»[٥].

وقُتل كثيرٌ من المسلمين، من العلماء والوزراء والعامة، حتى النساء والأطفال لم يسلموا من القتل.

قال ابن كثير: «ومالوا على البلد، فقتلوا جميع من قدروا عليه من الرجال والنساء والولدان والمشايخ والكهول والشبان، ودخل كثير من الناس في الآبار وأماكن الحشوش، وقني الوسخ، وكمنوا كذلك أياما لايظهرون، وكان الفئام من الناس يجتمعون في الخانات، ويغلقون عليهم الأبواب، فتفتحها التتار إما بالكسر أو بالنار، ثم يدخلون عليهم فيهربون منهم إلى أعالي المكان، فيقتلونهم في الأسطحة، حتى تجري الميازيب من

---

(١) اسمه نبوخذ نصَّر بن سنحاريب بن كيحسري، من الفرس الأُوَل قبل النبط وقبل بني ساسان وكان يقال للفرس الاول الأشكنان وللنبط الاردوان. انظر: المحبر لمحمد بن حبيب البغدادي (ص٣٩٤).

(٢) انظر: الكامل لابن الأثير (١٠/ ٣٣٣) .

(٣) آخر خلفاء بني العباس ببغداد، وكانت مدة خلافته خمس عشرة سنة وثمانية أشهر وأياماً، وتقدير عمره سبعاً وأربعين سنة، وكان متديناً متمسكاً بمذهب أهل السنة والجماعة، على ما كان عليه والده وجده رحمهم الله تعالى، ولم يكن على ما كانوا عليه من التيقظ والهمة، بل كان قليل المعرفة والتدبير والتيقظ نازل الهمة، محباً للمال مهملاً للأمور يتكل فيها على غيره. انظر: الوافي بالوفيات للصفدي (٢ / ٢٣١).

(٤) انظر: البداية والنهاية لابن كثير (١٧ / ٣٥٦).

(٥) انظر: العبر في خبر من غبر للذهبي (٣ / ٢٧٨).

الدماء في الأزقة، فإنا لله وإنا إليه راجعون، وكذلك في المساجد والجوامع والربط، ولم ينج منهم أحد سوى أهل الذمة من اليهود والنصارى، ومن التجأ إليهم وإلى دار الوزير ابن العلقمي الرافضي[١]، وطائفة من التجار أخذوا لهم أمانا بذلوا عليه أموالا جزيلة حتى سلموا وسلمت أموالهم. وعادت بغداد بعدما كانت آنس المدن كلها كأنها خراب ليس فيها أحد إلا القليل من الناس، وهم في خوف وجوع وذلة وقلة... وقد اختلف الناس في كمية من قتل ببغداد من المسلمين، فقيل: ثمانمائة ألف، وقيل: ألف ألف وثمانمائة ألف. وقيل: بلغت القتلى ألفي ألف نفس.. وقُتل الخطباء والأئمة، وحملة القرآن، وتعطلت المساجد والجماعات والجمعات مدة شهور ببغداد.. ولما انقضى أمد الأمر المقدور، وانقضت الأربعون يوما بقيت بغداد خاوية على عروشها، ليس بها أحد إلا الشاذ من الناس، والقتلى في الطرقات كأنها التلول، وقد سقط عليهم المطر، فتغيرت صورهم، وأنتنت البلد من جيفهم، وتغير الهواء، فحصل بسببه الوباء الشديد، حتى تعدى وسرى في الهواء إلى بلاد الشام، فمات خلق كثير من تغير الجو وفساد الريح، فاجتمع على الناس الغلاء والوباء والفناء والطعن والطاعون، فإنا لله وإنا إليه راجعون»[٢]. وكان دخولهم بغداد في العشرين من محرم[٣].

قال ابن كثير: «وما زال السيف يقتل أهلها أربعين صباحاً، وكان قتل الخليفة المستعصم بالله أمير المؤمنين يوم الأربعاء رابع عشر صفر، وعفا قبره، وكان عمره يومئذ ستاً وأربعين سنة وأربعة أشهر، ومدة خلافته خمس عشرة سنة وثمانية أشهر وأيام »[٤]. وكانت هذه الفتنة العظيمة التي حلت بالمسلمين بسبب الرافضة الحاقدين، وسعيهم لهدم الخلافة والقضاء على الإسلام والمسلمين.

قال الذهبي: «وكان وزير العراق مؤيّد الدين ابن العَلْقمي رافضياً جَلْداً خبيثاً داهيةً، والفتن في استعارٍ بين السّنّة والرّافضة حتّى تجالدوا بالسّيوف، وقُتِل جماعة من الرّوافض ونُهِبوا، وشكا أهل باب البصرة إلى

---

(١) محمد بن محمد بن علي بن أبي طالب الوزير الكبير، المدبر المبير مؤيد الدين ابن العلقمي البغدادي، الشيعي الرافضي، وزير الخليفة الإمام المستعصم بالله، ولي وزارة العراق أربع عشرة سنة، فأظهر الرفض قليلاً، وكان في قلبه غل على الإسلام وأهله، فأخذ يكاتب التتار، ويتخذ عندهم يدا ليتمكن من أغراضه الملعونة. وهو الذي جرأ هولاكو وقوى عزمه على المجيء، وقرر معه لنفسه أمورا انعكست عليه، وندم حيث لا ينفعه الندم، وولي الوزارة للتتار على بغداد مشاركا لغيره، ثم مرض ولم تطل مدته، ومات غما وغبنا، فواغبناه كونه مات موتا حتف أنفه، وما ذاك إلا ليدخر له النكال في الآخرة. انظر: تاريخ الإسلام للذهبي (٣/ ٨٤١-٨٤٣).

(٢) انظر: البداية والنهاية لابن كثير (١٧ / ٣٥٩ - ٣٦٢).

(٣) انظر: المختصر في أخبار البشر لأبي الفداء الأيوبي (٣/ ١٩٣).

(٤) انظر: البداية والنهاية لابن كثير (١٧ / ٣٦١) .

الأمير رُكْن الدين الدوَيْدار[١] والأمير أبي بكر ابن الخليفة[٢] فتقدّما إلى الجند بنهب الكرخ، فهجموه ونهبوا وقتلو، وارتكبوا من الشّيعة العظائم، فحنق الوزير ونوى الشّرّ، وأمر أهل الكَرْخ بالصبْر والكفّ، وكان المستنصر بالله قد استكثر من الجُنْد حتّى بلغ عدد عساكره مائة ألف فيما بَلَغَنا، وكان مع ذلك يصانع التّتار ويُهاديهم ويُرْضيهم. فلمّا استخلف المستعصم كان خليّا من الرّأي والتّدبير، فأشير عليه بقطع أكثر الجُنْد، وأنّ مصانعة التّتار وإكرامهم يحصل بها المقصود، ففعل ذلك، وأمّا ابن العلْقمي فكاتَبَ التّتار وأطمعهم في البلاد، وأرسل إليهم غلامه وأخاه، وسهّل عليهم فتْحَ العراق، وطلب أن يكون نائبَهم، فوعدوه بذلك وتأهّبوا لقصد بغداد»[٣]. ولكن لم يتم لابن العلقمي الرافضي ما أراد، فلم يَسْلَمْ من القتلِ أهلُ ملتهِ من الرافضة، بل نالتهم السيوف، ولحقت بهم الحتوف.

قال ابن الوردي: «أراد ابن العلقمي نُصْرَة الشّيعَة فنُصر عَلَيْهِم، وحاول الدّفع عنهُم فدُفع إليهم، وسعى وَلَكِن فِي فسادهم، وعاضد وَلَكِن على سبي حريمهم وَأَوْلَادهمْ، وَجَاء بجيوش سلبت عَنهُ النِّعْمَة، ونكبت الإِمَامَ والأمّة، وسفكت دِمَاء الشِّيعَة وَالسّنة، وخلدت عَلَيْهِ الْعَار واللعنة:

وأتــى الخــائنُ الْخَبيــث بمُغْــلٍ طبــقَ الأَرْضَ بَغْــيُهُمْ تَطبيقَــا

هَكَــذَا يَنصُــرُ الجهــولُ أَخَــاهُ وَمِــنَ الــبرِّ مَــا يكــون عُقُوقَــا[٤]

بعد ذلك توجه التتار لغزو الشام، فأرسل هولاكوا عدة رسائل إلى سلاطين المماليك بالشام يطلب منهم الاستسلام ويتهددهم ويتوعدهم[٥].

وبدأ تحركهم نحو الشام "ففي جمادى الأولى من سنة سبع وخمسين وستمائة نزل حرّان[٦] واستولى عليها وملك بلاد الجزيرة[٧]، ثمّ سيّر ولده أشموط بن هولاكو إلى الشام وأمره بقطع الفرات وأخذ البلاد الشاميّة،

---

(١) الملك، مقدم جيش العراق، مجاهد الدين أيبك الدويدار الصغير أحد الأبطال المذكورين والشجعان الموصوفين الذي كان يقول: لو مكنني أمير المؤمنين المستعصم، لقهرت التتار، ولشغلت هولاكو بنفسه. انظر: السير للذهبي (٢٣/ ٣٧١) .

(٢) انظر: البداية والنهاية لابن كثير (١٧ / ٣٦١) .

(٣) انظر: تاريخ الإسلام للذهبي(١٤/ ٦٧٠) .

(٤) انظر: تاريخ ابن الوردي (٢/ ١٩٠) .

(٥) انظر: تاريخ الإسلام للذهبي(١٤/ ٦٧٠- ٦٧٧).

(٦) مدينة عظيمة مشهورة من جزيرة أقور، وهي على طريق الموصل والشام والروم. انظر: معجم البلدان لياقوت (٢/ ٢٣٥).

(٧) بلاد يحيط بها من جهاتها الأربع نهرا دجلة والفرات. انظر: حدود العالم من المشرق إلى المغرب (١/ ١٦٢).

وسيّره في جمع كثيف من التّتار،فوصل إلى نهر الجوز[١] وتلّ باشر[٢]، وأخذوا حلب[٣] في ثاني صفر من سنة ثمان وخمسين وستمائة وحاصروها حتّى استولوا عليها في تاسع صفر بالأمان، فلمّا ملكوها غدروا بأهل حلب وقتلوا ونهبوا وسبوا وفعلوا تلك الأفعال القبيحة على عادة فعلهم.

وكان رسل التّتار بقرية حَرَسْتَا[٤] فدخلوا دمشق ليلة الاثنين سابع عشر صفر، وقرئ بعد صلاة الظهر فرمان -أعني مرسوما- جاء من عند ملك التّتار يتضمّن الأمان لأهل دمشق وما حولها، وشرع الأكابر في تدبير أمرهم. ثم وصلت التّتار إلى دمشق في سابع عشر شهر ربيع الأوّل، فلقيهم أعيان البلد أحسن ملتقى وقرئ ما معهم من الفرمان المتضمّن الأمان، ووصلت عساكرهم من جهة الغوطة[٥] مارّين من وراء الضّياع إلى جهة الكُسْوة[٦]، وأهلكوا في ممرّهم جماعة كانوا قد تجمّعوا وتحزّبوا، فقتلوا الرجال وسَبَوا النساء والصّبيان، واستاقوا من الأسرى والأبقار والأغنام والمواشي شيئاً كثيراً»[٧].

عزم التتار بعد ذلك على التوجه إلى مصر لاحتلالها كما احتلوا قبلها العراق ثم الشام، وكان سلطان دمشق هو الملك الناصر[٨]، وسلطان مصر الملك المظفر قطز[٩]، فتوجه الملك المظفر قطز ومعه الملوك والأمراء

---

(١) ناحية ذات قرى وبساتين ومياه بين حلب والبيرة التي على الفرات وأهل قراها كلهم أرمن. انظر: معجم البلدان لياقوت (٢/ ١٨٣).

(٢) قلعة حصينة، وكورة واسعة في شماليّ حلب، بينها وبين حلب يومان. انظر: مراصد الاطلاع لعبد المؤمن القطيعي (١/ ٢٦٩).

(٣) مدينة عظيمة واسعة كثيرة الخيرات طيبة الهواء صحيحة الأديم والماء. انظر: معجم البلدان لياقوت (٢/ ٢٨٢).

(٤) قرية كبيرة عامرة وسط بساتين دمشق على طريق حمص، بينها وبين دمشق أكثر من فرسخ. انظر: نفس المصدر (٢/ ٢٤١).

(٥) هي الكورة التي منها دمشق، كلها أشجار وأنهار متصلة قلّ أن يكون بها مزارع للمستغلّات إلا في مواضع كثيرة، وهي بالإجماع أنزه بلاد الله وأحسنها منظرا، وهي إحدى جنان الأرض الأربع. انظر: معجم البلدان لياقوت (٤/ ٢١٩).

(٦) ضيعة ومنزل ومنها إلى دمشق اثنا عشر ميلا. انظر: المسالك والممالك لحسن المهلبي العزيزي (١/ ٦٣).

(٧) انظر: النجوم الزاهرة في ملوك مصر والقاهرة لأبي المحاسن ابن تغري بردي (٧/ ٧٤ - ٧٩).

(٨) الملك الناصر صلاح الدين بن يوسف بن العزيز محمد بن الظاهر غازي ابن السلطان صلاح الدين، ولد سنة ٦٢٧هـ وسلطنوه بعد أبيه سنة ٦٣٤هـ، كان حليمًا جوادًا موطأ الأكتاف حسن الأخلاق محببًا إلى الرعية فيه عدل في الجملة وقلة جور وصفح، خُدع وعُمل عليه حتى وقع في قبضة التتار فذهبوا به إلى هلاوو فأكرمه، ثم قتله بعد ذلك سنة ٦٥٩هـ. انظر: العبر للذهبي (٣/ ٢٩٧).

(٩) السلطان الشهيد الملك المظفر، سيف الدين المعزي، كان أكبر مماليك الملك المعز أيبك التركماني، وكان بطلاً شجاعاً، مقداماً، حازمًا، حسن التدبير، يرجع إلى دين وإسلام وخير، وله اليد البيضاء في جهاد التتار، فعوض الله شبابه بالجنة ورضي عنه، توفي سنة ٦٥٨ هـ. انظر: تاريخ الإسلام للذهبي (١٤/ ٨٨٧).

والقواد لملاقاة التتار وقتالهم، فالتقوا في عين جالوت[١]، فهزم اللهُ التتار شر هزيمة، وانتصر المسلمون انتصاراً عظيماً وذلك في سنة ٦٥٨هـ.

قال ابن كثير: «واتفق وقوع هذا كله في العشر الأخير من رمضان من هذه السنة، فما مضت سوى ثلاثة أيام حتى جاءت البشارة بنصرة المسلمين على التتار بعين جالوت ولله الحمد، وذلك أن الملك المظفر قطز صاحب الديار المصرية لما بلغه أن التتار قد فعلوا بالشام ما ذكرنا، وقد نهبوا البلاد كلها حتى وصلوا إلى غزة[٢]، وقد عزموا على الدخول إلى الديار المصرية، وقد عزم الملك الناصر صاحب دمشق على الرحيل إلى مصر، وليته فعل، وكان في صحبته الملك المنصور[٣] صاحب حماة، وخلق من الأمراء وأبناء الملوك، وقد وصل إلى قَطْيَة[٤]، وتهيأ الملك المظفر للقائه وأرسل إليه وإلى المنصور مستحثين، وأرسل إليه يقول: تقدم حتى نكون كتفاً واحداً على التتار... والمقصود أن المظفر لما بلغه ما كان من أمر التتار بالشام المحروسة وأنهم عازمون على الدخول إلى الديار المصرية بعد تمهيد مملكتهم بالشام بادرهم هو قبل أن يبادروه، وبرز إليهم، أيده الله تعالى، وأقدم عليهم قبل أن يقدموا عليه، فخرج بالعساكر المصرية، وقد اجتمعت الكلمة عليه، حتى انتهى بمن معه من العساكر المنصورة إلى الشام واستيقظ له عسكر المغول، فكان اجتماعهم على عين جالوت يوم الجمعة الخامس والعشرين من رمضان، فاقتتلوا قتالاً عظيماً شديداً، فكانت النصرة ولله الحمد للإسلام وأهله، فهزمهم المسلمون هزيمة هائلة... واتبعهم الجيش الإسلامي يقتلونهم في كل موضع وفي كل مأزق... وهرب من بدمشق منهم، وكان هربهم منها يوم الأحد ٢٧ من رمضان صبيحة النصر الذي جاءت فيه البشارة بالنصرة على عين جالوت، فتبعهم المسلمون من دمشق يقتلون ويأسرون وينهبون الأموال فيهم، ويفكون الأسارى من أيديهم قهراً، ولله الحمد والمنن على جبره الإسلام، ومعاملته إياهم بلطفه الحسن، وجاءت بذلك البشارة السارة، فجاوبتها البشائر من القلعة المنصورة وفرح المؤمنون يومئذ بنصر الله فرحاً شديداً، وأيد الله الإسلام

(١) بليدة بين بيسان ونابلس من فلسطين. انظر: نهر الذهب في تاريخ حلب لكامل بن حسين الغزي (٣/ ١٣٥).

(٢) مدينة في أقصى الشام من ناحية مصر، وهي من نواحي فلسطين غربي عسقلان. معجم البلدان لياقوت (٤/ ٢٠٢).

(٣) الملك المنصور، ناصر الدين محمد بن الملك المظفر تقي الدين عمر بن شاهنشاه بن أيوب بن شاذي صاحب حماة، وأبو ملوكها، كانت دولته ثلاثين سنة، وقد هزم الفرنج مرتين، جمع في خزانته من الكتب ما لا مزيد عليه، وكان في خدمته ما يناهز مائتي معمم من الفقهاء والأدباء والنحاة والمنجمين والفلاسفة والكتبة، وكان كثير المطالعة والبحث، بنى سورا لحماة ولقلعتها. توفي سنة ٦٨٣ هـ. انظر: السير للذهبي (٢٢/ ١٤٦).

(٤) قرية في طريق مصر في وسط الرمل قرب الفرما. معجم البلدان لياقوت (٤/ ٣٧٨).

وأهله تأييداً، وكُبِتَ أعداءُ الله النصارى واليهودُ والمنافقون، وظهر دين الله وهم كارهون، ونصر الله دينه ونبيه ولو كره الكافرون»[١].

عاد التتار بعد ذلك لغزو بلاد الشام في شهر رجب عام ٦٨٠هـ، وأفسدوا في طريقهم ودخلوا حماة فقتلوا وأحرقوا، وكان المسلمون بقيادة السلطان المنصور سيف الدين قلاوون، فعسكروا بظاهر حمص[٢]، فلما كان يوم الخميس رابع عشره التقى الجمعان عند طلوع الشمس، وكان عدد التتار على ما قيل مائة ألف فارس أو يزيدون، وعسكر المسلمين على مقدار النصف من ذلك أو أقل، وتواقعوا من ضحوة النهار إلى آخره، وكانت وقعة عظيمة لم يشهد مثلها في هذه الأزمان، ولا من سنين كثيرة.. واضطربت ميمنة المسلمين، وحمل التتار على ميسرة المسلمين، فكسروها وانهزم من بها، وكذلك جناح القلب الأيسر، وثبت الملك المنصور سيف الدين قلاوون في جمع قليل بالقلب ثباتاً عظيماً، ووصل جماعة كثيرة من التتر خلف المنكسرين من المسلمين إلى بحيرة حمص، وأحدق جماعة من التتر بحمص، وهي مغلقة الأبواب، وبذلوا نفوسهم وسيوفهم في من وجدوه من العوام، والسوقة، والغلمان، والرجالة المجاهدين ظاهرها، فقتلوا منهم جماعة كثيرة، وأشرف الاسلام على خطة صعبة، ثم أن أعيان الأمراء ومشاهيرهم وشجعانهم... لما رأوا ثبات السلطان ردوا على التتار وحملوا فيهم عدة حملات فكسروهم كسرة عظيمة، فتمت هزيمتهم، وقتلوا مقتلة عظيمة تجاوز الوصف... فضربت البشائر على قلعة دمشق وسر الناس، وزينت القلعة والمدنية، وأوقدت الشموع»[٣].

وفي عام ٦٩٩هـ تواترت الأخبار بقصد التتر إلى بلاد الشام، وقد خاف الناس من ذلك خوفاً شديداً، وجفل الناس من بلاد حلب وحماة، وخرج السلطان من الديار المصرية قاصداً الشام، ولما وصل السلطان إلى وادي الخزندار[٤] عند وادي سَلَمْيَة[٥]، التقى التتار هناك يوم الأربعاء السابع والعشرين من ربيع الأول، فالتقوا معهم، فكَسَروا المسلمين، وولى السلطان هارباً، وقد هرب جماعة من أعيان البلد وغيرهم إلى الديار المصرية، وكان سلطان التتار قد قصد دمشق بعد الوقعة، فاجتمع أعيان البلد والشيخ تقي الدين ابن تيمية

---

(١) انظر: البداية والنهاية لابن كثير (١٧ / ٣٩٩ - ٤٠٢).

(٢) بلد مشهور قديم كبير مسوّر، وهي بين دمشق وحلب في نصف الطريق. انظر: نفس المصدر لياقوت (٢/٣٠٢).

(٣) انظر: ذيل مرآة الزمان لقطب الدين اليونيني (٤ / ٩١ - ٩٥) والمختصر في أخبار البشر لأبي الفداء الأيوبي (٤ / ١٤).

(٤) وادي يقع على بعد ثلاثة فراسخ من حمص. انظر: مسالك الأبصار في ممالك الأمصار لابن فضل الله العمري (٢٧/ ٤٨٤).

(٥) بلد من أعمال قنسرين بثغور الشام على طرف البادية، بينه وبين حمص مرحلة. انظر: الروض المعطار لمحمد الحِميرى (١/ ٣٢٠).

واتفقوا على المسير إلى قازان[١] لتلقيه، وأخذ الأمان منه لأهل دمشق، فتوجهوا يوم الاثنين ثالث ربيع الآخر، فاجتمعوا به وكلمه الشيخ تقي الدين ابن تيمية كلاماً قوياً شديداً، فيه مصلحة عظيمة عاد نفعها على المسلمين، وفي يوم الجمعة تاسع عشر جمادى الأولى توجه السلطان قازان إلى بلاده نحو بلاد العراق، وترك نوابه بالشام في ستين ألف مقاتل، وجاء كتابه: إنا قد تركنا نوابنا بالشام في ستين ألف مقاتل، ومن عزمنا العود إليها في زمن الخريف، والدخول إلى الديار المصرية وفتحها[٢].

وفي عام ٧٠٢هـ عاد التتار لغزو بلاد الشام بقيادة قازان، وفي الثاني من شهر رمضان حصلت معركة عظيمة بِمَرْجِ الصُّفَّرِ[٣] في وادي شَقْحَبٍ[٤] بين المسلمين والتتار، انتهت بانتصار الإسلام وأهله انتصاراً عظيماً[٥].

وكان شيخ الإسلام ابن تيمية ممن جاهد ونصح وشجع، وكان قبل ذلك قد ذهب لمصر ودخل على السلطان الملك الناصر فاجتمع بأركان الدولة واستصرخ بهم وحضهم على الجهاد وتلا عليهم الآيات والأحاديث وأخبرهم بما أعد الله للمجاهدين من الثواب فاستفاقوا وقويت هممهم[٦]، فكان له رحمه الله ورضي عنه دورٌ عظيمٌ في تشجيع الناس وحثهم على القتال، وأقسم لهم بأنهم منصورون، وأفتاهم بجواز الفطر في نهار رمضان ليتقووا على الجهاد، ولم ينصرف عنهم بل جاهد بنفسه وقاتل قتالاً يفوق الوصف.

قال ابن كثير: «وكان الشيخ تقي الدين ابن تيمية يحلف للأمراء والناس: إنكم في هذه الكرة منصورون على التتار، فيقول له الأمراء: قل إن شاء الله، فيقول: إن شاء الله تحقيقاً لا تعليقاً، وكان يتأول في ذلك أشياء من كتاب الله»[٧].

---

(١) قازان بن أرغون بن أبغا بن هولاكو بن طلو بن جنكزخان، هلك بنواحي الري، في أواخر سنة ٧٠٣هـ، وكان قد ملك في أواخر سنة ٦٩٤هـ، فيكون مدة مملكته ثمان سنين وعشرة أشهر، وكان قد اشتد همه بسبب هزيمة عسكره وكسرتهم على مرج الصفر سنة٧٠٣هـ، فلحقه حمى حادة ومات مكموداً. انظر: المختصر لأبي الفداء الأيوبي (٤/ ٥٠).

(٢) انظر: البداية والنهاية لابن كثير (١٧ / ٧١٨ - ٧٢٥).

(٣) صحراء بين دمشق والجولان، وهو مرج الصّفّر، بضم أوله، وفتح ثانيه، وتشديده، وبعده راء مهملة. انظر: مراصد الاطلاع للقطيعي (٢/ ٨٤٤).

(٤) قرية شقحب من عمل دمشق. خطط الشام لمحمد بن عبد الرزاق بن محمد، كُرْد علي (١/ ٢٧٦).

(٥) انظر: المختصر في أخبار البشر لأبي الفداء الأيوبي (٤ / ٤٨) ، والبداية والنهاية لابن كثير (١٤ / ٢٩) .

(٦) انظر: العقود الدرية لابن عبدالهادي (ص١٣٥).

(٧) انظر: البداية والنهاية لابن كثير (١٨/ ٢٣).

وقال ابن عبدالهادي: «وفي أول شهر رمضان من سنة ٧٠٢هـ كانت وقعة شَقحَب المشهورة وحصل للناس شدة عظيمة وظهر فيها من كرامات الشيخ وإجابة دعائه وعظيم جهاده وقوة إيمانه وشدة نصحه للإسلام وفرط شجاعته ونهاية كرمه وغير ذلك من صفاته ما يفوق النعت ويتجاوز الوصف»[(١)].

وكانت هذه آخر غزوة للتتار على بلاد الإسلام حيث هزمهم الله شر هزيمة، ولم يقم لهم بعد ذلك قائمة، ولله الحمد والمنة.

ب - وأما استقلال كثير من البلدان الإسلامية عن الخلافة العباسية:

فمنذ ضَعْفِ الدولةِ العباسيةِ - كما مر معنا سابقاً - أخذتِ الدُّولُ المستقلةُ تنتشر في العالم الإسلامي، وهذا أدى في بعض الأحيان إلى مزيد من الضعف والتشرذم والتناحر على المُلك والسلطة، بل أصبح بعضهم يتسمى باسم «**أمير المؤمنين**».

وغلبت على الدنيا الطوائف، فصارت واسط[(٢)] والبصرة[(٣)] والاهواز[(٤)] في يدي البريدي[(٥)]، وفارس[(٦)] في يد

(١) انظر: العقود الدرية لابن عبدالهادي (ص١٩١).

(٢) مدينة بين الكوفة والبصرة من الجانب الغربي، كثيرة الخيرات وافرة الغلات. تشقها دجلة. انظر: آثار البلاد للقزويني (ص٤٧٨).

(٣) البصرة بالعراق، وهي كانت قبة الإسلام، ومقر أهله، بنيت في خلافة عمر ﷺ سنة أربع عشرة واختط عتبة بن غزوان المنازل بها وبنى مسجداً من قصب. انظر: الروض المعطار لمحمد الحِميرى (ص١٠٥).

(٤) الأهواز جمع هوز، وأصله حوز، فلما كثر استعمال الفرس لهذه اللفظة غيّرتها حتى أذهبت أصلها جملة لأنه ليس في كلام الفرس حاء مهملة، وإذا تكلّموا بكلمة فيها حاء قلبوها هاء فقالوا في حسن هسن، وفي محمّد مهمّد، ثم تلقّفها منهم العرب فقلبت بحكم الكثرة في الاستعمال، وعلى هذا يكون الأهواز اسما عربيّا سمّي به في الإسلام، وكان اسمها في أيام الفرس خوزستان. معجم البلدان (٢٨٤/٤) وقال القزويني: ناحية بين البصرة وفارس، ويقال لها خوزستان، بها عمارات ومياه وأودية كثيرة، وأنواع الثمار والسكر والرز الكثير. انظر: آثار البلاد (ص١٥٢).

(٥) أبو عبدالله أحمد بن محمد البريدي كان وزيرا للمقتفي العباسي، ثم خلعه واستولى على الأهواز والبصرة، وكان قد قتل أخاه لكونه يذكر عيوبه فلم يمتع بعده وأخذته الحمى أسبوعا فهلك في سنة ٣٣٣هـ. انظر: التاريخ للذهبي(٦٣٠/٧).

(٦) ولاية واسعة وإقليم فسيح، أول حدودها من جهة العراق أرّجان ومن جهة كرمان السّيرجان ومن جهة ساحل بحر الهند سيراف ومن جهة السند مكران، قال أبو علي في القصريات: فارس اسم البلد وليس باسم الرجل ولا ينصرف لأنه غلب عليه التأنيث كنعمان وليس أصله بعربي بل هو فارسيّ معرّب أصله بارس وهو غير مرتضى فعرّب فقيل فارس. المعجم لياقوت (٢٢٦/٤).

علي بن بويه[١]، وكرمان[٢] في يد أبي علي بن إلياس[٣]، والري[٤] وأصبهان[٥] والجبل في يد ركن الدولة أبي علي بن بويه و وشمكير[٦]، والموصل وديار ربيعه[٧] وديار بكر[٨] في يد بني حمدان[٩]، ومصر والشام في يد محمد بن طغج[١٠]، والمغرب وإفريقية في يد أبي تميم[١١]، والأندلس في يدي الأموي[١٢]، وخراسان وما وراء النهر في يد

---

(١) كان علي بن بويه أحد قواد مرداويج الديلمي، فانفرد عنه وحارب أمير فارس محمد بن ياقوت فهزمه واستولى على مملكة فارس، وهذا أول ظهور بني بويه، وكان أبوه بويه من أوساط الناس. انظر: العبر للذهبي (١٣/٢).

(٢) ولاية مشهورة وناحية كبيرة معمورة بين فارس ومكران وسجستان وخراسان. المصدر السابق (٤/٤٥٤).

(٣) انظر: الكامل لابن الأثير (١٦/٧و٣٨).

(٤) كورة معروفة تنسب إلى الجبل وليست منه بل هي أقرب إلى خراسان. انظر: الروض المعطار للحميري (ص٢٧٨).

(٥) منهم من يفتح الهمزة، وهم الأكثر، وكسرها آخرون، منهم: السمعاني وأبو عبيد البكري الأندلسي: وهي مدينة عظيمة مشهورة من أعلام المدن وأعيانها، ويسرفون في وصف عظمها حتى يتجاوزوا حدّ الاقتصاد إلى غاية الإسراف، وأصبهان: اسم للإقليم بأسره، انظر: معجم البلدان لياقوت (١/٢٠٦).

(٦) وشمكير بن زيار ملك الديلم بعد أخيه مرداويج ، وحكم على مدائن الجبل وغيرها، وكان بنو بويه من أمراء أخيه مرداويج ، ثم استقلوا عنهم، وقتل وشمكير سنة ٣٥٦هـ. انظر: المختصر لأبي الفداء الأيوبي (٢/١٠٧).

(٧) ديار ربيعة بين الموصل إلى رأس عين، نحو بقعاء الموصل ونصّيبين ورأس عين ودنيسر والخابور جميعه، وما بين ذلك من المدن والقرى وربما جمع ذلك بين ديار بكر وديار ربيعة وسمّيت كلّها ديار ربيعة لأنهم كلهم ربيعة. مراصد الاطلاع للقطيعي (٢/٥٤٨).

(٨) ديار بكر ناحية ذات قرى ومدن كثيرة بين الشام والعراق قصبتها الموصل وحران وبها دجلة والفرات. انظر: آثار البلاد للقزويني (١/٣٦٨).

(٩) أسرة عربية تغلبية، ينتسبون إلى حمدان بن حمدون التغلبي، كانوا شيعة رافضة، وكانت ابتداء دولتهم في أوائل القرن الرابع الهجري، وحكموا الموصل وحلب وغيرها، ونشروا البدع الرافضية وأخفوا معالم السنة الحنيفية، وانقرضت دولتهم في أواخر ذلك القرن. انظر: وفيات الأعيان لابن خلكان (٣/٤٠٥) وديوان المبتدأ والخبر لابن خلدون الإشبيلي (٤/٢٩٠).

(١٠) الإخشيد، أبو بكر محمد بن طغج بن جفّ التركي الفرغاني، صاحب مصر والشام، ولي ديار مصر سنة إحدى وعشرين، ثم أضيف إليه دمشق وغيرها في سنة ثلاث وعشرين. والإخشيد بالتركي: ملك الملوك؛ وطغج عبدالرحمن، وهو من أولاد ملوك فرغانة، وكان جدّه جفّ من الترك الذين حملوا إلى المعتصم، فأكرمه وقرّبه. توفي سنة ٣٣٤هـ. العبر للذهبي (٢/٤٥).

(١١) أبو تميم المعز لدين الله مَعَد العبيدي أحد ملوك العبيديين الذين حكموا مصر، توفي سنة ٣٦٥هـ. انظر: تاريخ دمشق لابن القلانسي (ص٢٧).

(١٢) أمير المؤمنين الناصر لدين الله عبدالرحمن بن محمد الأموي، دامت دولته خمسين سنة، صاحب الفتوحات الكثيرة، والغزوات المشهورة، وهو أول من تلقب بألقاب الخلافة، وذلك لما بلغه قتل المقتدر، ووهن الخلافة العباسية، فقال: أنا أولى بالاسم والنعت. توفي سنة ٣٥٠هـ. انظر: السير للذهبي (١٥/٥٦٣).

نصر بن أحمد[١]، وطبرستان[٢] وجرجان[٣] في يد الديلم[٤]، واليمامة[٥] والبحرين[٦] في يد أبي طاهر[٧] الجنابي»[٨].

وقال شيخ الإسلام ابن تيمية: «حين تولى المقتدر ولم يكن بلغ بعد وهو مبدأ انحلال الدولة العباسية؛ ولهذا سُمِّي حينئذ بأمير المؤمنين الأموي الذي كان بالأندلس، وكان قبل ذلك لا يسمى بهذا الاسم ويقول: لا يكون للمسلمين خليفتان. فلما ولي المقتدر قال: هذا صبي لا تصح ولايته، فسُمي بهذا الاسم، وكان بنو عبيدالله القداح الملاحدة يُسمون بهذا الاسم»[٩].

---

(١) نصر بن أحمد بن إسماعيل الساماني صاحب خراسان وما وراء النهر، وقد مرض قبل موته بالسل سنة وشهرا، واتخذ في داره بيتا سماه بيت العبادة، فكان يلبس ثيابا نظافا، ويمشي إليه حافيا، ويصلي فيه، ويتضرع ويكثر الصلاة، وكان يجتنب المنكرات والآثام إلى أن مات رحمه الله. توفي سنة ٣٣١هـ. البداية والنهاية لابن كثير (١٥/ ١٥١).

(٢) بلدان واسعة كثيرة يشملها هذا الاسم، خرج من نواحيها من لا يحصى كثرة من أهل العلم والأدب والفقه، والغالب على هذه النواحي الجبال، فمن أعيان بلدانها دهستان وجرجان واستراباذ وآمل، وهي قصبتها، وسارية، وهي مثلها، وشالوس، وهي مقاربة لها، وربما عدّت جرجان من خراسان إلى غير ذلك من البلدان. معجم البلدان لياقوت (٤/ ١٣).

(٣) مدينة جرجان على نهر الديلم. أفتتح بلد جرجان سعيد بن عثمان في ولاية معاوية، ثم انغلقت وارتدّ أهلها عن الإسلام حتى افتتحها يزيد بن المهلّب في ولاية سليمان بن عبد الملك بن مروان. البلدان لليعقوبي (ص٩٢).

(٤) المقصود بهم بنو بويه الرافضة. انظر: السير للذهبي (٨/ ٧٦).

(٥) بين اليمامة والبحرين عشرة أيام، وهي معدودة من نجد وقاعدتها حجر، وتسمى اليمامة جوّا والعروض، بفتح العين، وكان اسمها قديما جوّا فسميت اليمامة باليمامة بنت سهم بن طسم. معجم البلدان لياقوت (٥/ ٤٤٢).

(٦) اسم جامع لبلاد على ساحل بحر الهند بين البصرة وعمان، قيل هي قصبة هجر، وقيل: هجر قصبة البحرين وقد عدّها قوم من اليمن وجعلها آخرون قصبة برأسها، وفيها عيون ومياه وبلاد واسعة، وربما عدّ بعضهم اليمامة من أعمالها والصحيح أن اليمامة عمل برأسه في وسط الطريق بين مكة والبحرين. معجم البلدان لياقوت (١/ ٣٤٧).

(٧) عدو الله، ملك البحرين، أبو طاهر سليمان بن حسن القرمطي الجنابي الأعرابي، الزنديق، الذي سار إلى مكة في سبع مائة فارس، فاستباح الحجيج كلهم في الحرم، واقتلع الحجر الأسود، وردم زمزم بالقتلى، فقتل في سكك مكة وما حولها زهاء ثلاثين ألفا، وسبى الذرية، وأقام بالحرم ستة أيام، بذل السيف في سابع ذي الحجة، وعرى البيت، وأخذ بابه، ورجع إلى بلاد هجر، وبقي الحجر الأسود عندهم نيفا وعشرين سنة ثم هلك بالجدري - لا رحمه الله - في رمضان سنة ٣٠٢هـ بهجر كهلا. السير للذهبي (١٥/ ٣٢٠).

(٨) انظر: صلة تاريخ الطبري لعريب القرطبي (١١/ ٣٠٧) .

(٩) انظر: الفرقان بين الحق والباطل ضمن مجموع الفتاوى لابن تيمية (١٣ / ١٧٨) .

لقد ظهرت دول كثيرة واستقلت عن الخلافة العباسية وإن كان بعضها يتبع لها اسمياً فقط، وقد مرَّ بنا سابقاً ذكرُ عدد من تلك الدول كالبويهيين الرافضة والسلاجقة السنية، ونذكر هنا – على سبيل المثال لا الحصر – بعضاً آخر من تلك الدول التي استقلت عن الخلافة العباسية:

- **الدولة الطولونية:**

ومؤسسها بمصر أحمد بن طولون التركي[١] كان مملوكاً تركيًّا، وقد استمرت من سنة ٢٥٤هـ حتى سنة ٢٩٢هـ[٢].

- **الدولة العبيدية:**

دولة باطنية أسسها عبيدالله بن محمد المهدي[٣]، أُسست في سجلماسة[٤] في بلاد المغرب العربي سنة ٢٩٧هـ، وقد أسقطت كثيراً من الدول القائمة ببلاد المغرب[٥]، سموا أنفسهم بالفاطميين نسبة إلى فاطمة ﷺ، ودخل قائدهم ومقدم جيوشهم جوهر الصقلي[٦] مصر سنة ٣٥٨هـ[٧]، ثم انتقل حاكمهم المتسمي

---

(١) أمير الديار المصرية والشامية أبو العباس أحمد بن طولون، كان له أربعة عشر ألف مملوك، وكان كريماً شجاعاً مهيباً حازماً لبيباً، كان طائش السيف. فأحصي من قتله صبراً، أو مات في سجنه. فكانوا ثمانية عشر ألفاً، وكان يحفظ القرآن، وأوتي حسن الصوت به. وكان كثير التلاوة. وكان أبوه أحمد من مماليك المأمون مات سنة ٢٤٠هـ، وملك أحمد الديار المصرية. ست عشر سنة، توفي سنة ٢٧٠هـ. انظر: العبر للذهبي(١/٣٨٩).

(٢) انظر: المنتظم لابن الجوزي (١٢/٢٣١) والكامل لابن الأثير (٦ / ٥٤٣).

(٣) أول من قام من الخلفاء الخوارج العبيدية الباطنية الذين قلبوا الإسلام، وأعلنوا بالرفض، وأبطنوا مذهب الإسماعيلية (٢)، وبثوا الدعاة، يستغوون الجبلية والجهلة. وادعى هذا المدبر، أنه فاطمي من ذرية جعفر الصادق. انظر: السير للذهبي(١٥/١٤٨).

(٤) مدينة في جنوبي المغرب في طرف بلاد السودان، بينها وبين فاس عشرة أيّام تلقاء الجنوب، وهي في منقطع جبل درن، وهي في وسط رمال كرمال زرود ويتصل بها من شماليها جدد من الأرض. انظر: معجم البلدان لياقوت(٣/١٩٢).

(٥) انظر: اتعاظ الحنفاء بأخبار الأئمة الفاطميين الخلفاء للمقريزي (١/ ٦٦).

(٦) جوهر أبو الحسن الرومي المُعزي قدم من جهة مولاه المعز في جيش عظيم في سنة ثمان وخمسين وثلاث مائة، فاستولى على إقليم مصر وأكثر الشام، واختط القاهرة، وبنى بها دار الملك، وكان عالي الهمة نافذ الأمر، وتهيأ له أخذ البلاد بمكاتبة من أمراء مصر، قلت عليهم الأموال، وكان جوهر هذا حسن السيرة في الرعايا عاقلا أديبا شجاعا مهيبا، لكنه على نحلة بني عبيد التي ظاهرها الرفض، وباطنها الانحلال، وعموم جيوشهم بربر وأهل زعارة وشر لا سيما من تزندق منهم، فكانوا في معنى الكفرة، فيا ما ذاق المسلمون منهم من القتل والنهب وسبي الحريم ولا سيما في أوائل دولتهم، مات سنة ٣٨١هـ. انظر: السير للذهبي(١٦/٤٦٨).

(٧) انظر: اتعاظ الحنفاء بأخبار الأئمة الفاطميين الخلفاء للمقريزي (١/ ١١٤).

بالمعز لدين الله إلى مصر سنة ٣٦٢هـ[١]، وأصبحت مصر دار حكمهم، واستقر بهم المقام فيها، وقد استمر حكمهم أكثر من قرنين من الزمان، وانتهى بالمتسمي بالعاضد لدين الله عبد الله بن يوسف[٢] عام ٥٦٧هـ[٣]، حيث أسقط حكمهم صلاح الدين الأيوبي رحمه الله ورضي عنه، وكانوا أهل ضلال وإلحاد، باطنية قرامطة، انتسبوا زوراً إلى فاطمة رضي الله عنها وهي منهم براء.

قال أبو شامة: «يدَّعون الشرف ونسبتهم إلى مجوسي أو يهودي، حتى أشتهر لهم ذلك بين العوام فصاروا يقولون: الدولة الفاطمية والدولة العلوية، وإنما هي الدولة اليهودية أو المجوسية الباطنية الملحدة»[٤].

وقال شيخ الإسلام ابن تيمية: «وهم ملاحدة في الباطن، خارجون عن جميع الملل، أكفر من الغالية كالنصيرية، ومذهبهم مركب من مذهب المجوس والصابئة والفلاسفة، مع إظهار التشيع، وجدهم رجل يهودي كان ربيباً لرجل مجوسي، وقد كانت لهم دولة وأتباع»[٥].

- **الدولة السامانية:**

ومؤسسها هو السلطان إسماعيل بن أحمد الساماني في سنة تسع وسبعين ومائتين[٦]، ولم يُر مثله في ضبطه وسياسته فإنه نزل في هذه النواحي وكان نزوله في أيام الحصاد فما دخل رجل من أصحابه بيدرا ولا كرما ولا أخذ قفين شعير إلا بالثمن ومع ذلك استحل من أرباب الضياع وأجازهم بمال وانصرف إلى خراسان

---

(١) انظر: تاريخ دمشق لابن القلانسي (١/٢٧).

(٢) عبدالله العاضد لدين الله، أبو محمد بن يوسف العبيدي المصري الرافضي الذي يزعم هو وبيته أنهم فاطميون وهو آخر خلفاء مصر، كان رافضيا سبابا خبيثا، إذا رأى سنيا استحل دمه، وأزال الله تلك الدولة المخذولة. وكانوا أربعة عشر متخلفا لا مستخلفا، توفي العاضد سنة ٥٦٧هـ. انظر: التاريخ للذهبي (١٢/٣٦٧).

(٣) انظر: السير للذهبي (١٥/٢٠٧).

(٤) انظر: الروضتين في أخبار الدولتين لأبي شامة (٢/٢١٦).

(٥) انظر: منهاج السنة النبوية لابن تيمية (٨/ ٢٥٨).

(٦) انظر: وفيات الأعيان لابن خلكان (٦/٤٢٤).

والناس يدعون له، وكان إسماعيل أول ملوك السامانية، توفي ببخارى[١] سنة ٢٩٥هـ، منعوتا بالعدل والرافة موسوما بطاعة الخلافة رحمه الله[٢]، واستمرت حتى سنة ٣٩٥هـ[٣].

- **الدولة الغَزنوية:**

ومن أشهر سلاطينها السلطان يمين الدولة محمود بن سُبُكتكين الغزنوي[٤] حيث بلغت الدولة الغزنوية في عهده ذروة ازدهارها، فألغى الدعوة للسامانيين في الخطبة بمملكته، وخطب للخليفة العباسي القادر بالله[٥]، «وكان الخليفة قد بعث إليه الخلع ولقبه بيمين الدولة وأمين الملة ثم أضيف إلى ذلك نظام الدين ناصر الحق»[٦] وهو «أول من لُقب بالسلطان لم يُلقب به أحد قبله»[٧] وقد استمرت من سنة ٣٦٦هـ حتى سنة ٥٧٨هـ.

و«كان ابتداء دولتهم سنة ٣٦٦هـ، وملكوا مائتي سنة وثلاث عشرة سنة تقريباً، فيكون انقراض دولتهم في سنة ٥٧٨هـ، وكان ملوكهم من أحسن الملوك سيرة»[٨].

---

(١) أعظم مدن ما وراء النهر وأجلّها، يعبر إليها من آمل الشّطّ، وبينها وبين جيحون يومان من هذا الوجه، وكانت قاعدة ملك السامانية. انظر: معجم البلدان لياقوت (٥/٤٤٢).

(٢) انظر: التدوين في أخبار قزوين لعبد الكريم بن محمد القزويني (٢/٢٨٩).

(٣) انظر: تاريخ بيهق لعلي بن زيد البيهقي الشهير بابن فندمه (ص١٧٧-١٧٩).

(٤) الملك العادل الكبير المرابط المؤيد، المنصور المجاهد، يمين الدولة أبو القاسم محمود بن سُبكتكين، صاحب بلاد غزنة وتلك الممالك الكبار، وفاتح أكثر بلاد الهند قهرا، وكاسر بدودهم وأوثانهم كسرا، وقاهر هنودهم وسلطانهم الأعظم قهرا، وقد تمرض نحوا من سنتين لم يضطجع فيهما على فراش ولا توسد وسادا، بل كان ينام قاعدا حتى مات كذلك، وذلك لشهامته وصرامته وقوة عزمه، وله من العمر ستون سنة، رحمه الله، سنة ٤٢١هـ. انظر: البداية والنهاية لابن كثير (١٥/٦٢٨).

(٥) القادر بالله أحمد ابن الأمير إسحاق بن المقتدر الخليفة، أبو العباس أحمد ابن الأمير إسحاق ابن المقتدر جعفر بن المعتضد العباسي، البغدادي. مولده: سنة ٣٣٦هـ، كان أبيض كث اللحية يخضب دينا عالما متعبدا وقورا من جلة الخلفاء وأمثلهم، عده ابن الصلاح في الشافعية، قال الخطيب: كان من الدين وإدامة التهجد وكثرة الصدقات على صفة اشتهرت عنه، وصنف كتابا في الأصول، ذكر فيه فضل الصحابة، وإكفار من قال: بخلق القرآن، وكان ذلك الكتاب يقرأ في كل جمعة في حلقة أصحاب الحديث، ويحضره الناس مدة خلافته، وهي إحدى وأربعون سنة وثلاثة أشهر، توفي سنة ٤٢٢هـ. انظر: السير للذهبي (١٥/١٢٧-١٣٧).

(٦) انظر: المنتظم لابن الجوزي (١٥ / ٢١١).

(٧) انظر: الكامل لابن الأثير (٧ / ٤٨٩).

(٨) انظر: المختصر في أخبار البشر لأبي الفداء الأيوبي صاحب حماة (٣ / ٢٥).

- **الدولة الغُورية :**

وقد بدأت أيام الدولة الغزنوية وكان أول ظهورهم سنة٥٤٣هـ[١] وانقرضت الدولة الغزنوية على أيديهم سنة ٥٧٩ هـ[٢] ومن ملوكهم غياث الدين محمود.

وهو آخر ملوك الغورية، ولقد كانت دولتهم من أحسن الدول سيرة، وأعدلها وأكثرها جهاداً، وكان محمودُ هذا عادلاً حليماً كريماً، من أحسن الملوك سيرة وأكرمهم أخلاقاً، رحمه الله تعالى»[٣] وانتهت دولتهم بقتله وذلك في سنة ٦٠٥هـ[٤].

- **الدولة الزنكية :**

وتنتسب إلى قسيم الدولة عماد الدين زنكي بن آقسنقر التركي. وقد ولاه السلطان محمود بن ملكشاه البصرة في سنة ثمان عشرة وخمسمائة، ثم ملك الموصل في سنة ٥٢١هـ، وملك كثيراً من البلدان الشامية، واشتغل بمحاربة الصليبيين، ففتح من أيديهم عدة مدن وحصون[٥].

«وكان له أثرٌ عظيم في نصرة الإسلام، وكف عادية الفرنج ومهد لمن بعده فتح البلاد، بعد أن كان الفرنج قد ضايقوا مدينة حلب واستولوا على حصونها، وأخذوا المناصفة من المسامين الى بابها، فأغاثهم الله بزنكي وبولده من بعده، وكان زنكي ملكاً عظيماً وشجاعاً جباراً، كثير العظمة والتجبر، وهو مع ذلك يراعي أحوال الشرع وينقاد إليه، ويكرم أهل العلم، وبلغني أنه كان إذا قيل له: أما تخاف الله؟ خاف من ذلك، وتصاغر في نفسه، فأظهر الله تعالى سره المحمود في ولده محمود»[٦].

---

(١) انظر: تاريخ الإسلام للذهبي (١١ / ٧٥٤) .

(٢) انظر: المختصر في أخبار البشر لأبي الفداء الأيوبي صاحب حماة (٣/ ٢٥).

(٣) انظر: الكامل لابن الأثير (١٠ / ٢٥٨) .

(٤) انظر: المختصر في أخبار البشر لأبي الفداء الأيوبي صاحب حماة (٣/ ١١٠) .

(٥) انظر: سير أعلام النبلاء للذهبي (٢٠ / ١٨٩ - ١٩٠) .

(٦) انظر: بغية الطلب في تاريخ حلب لابن العديم (٨ / ٣٨٤٦).

وبعد موت زنكي سنة ٥٤٠هـ انقسمت مملكته إلى قسمين، قسم بالموصل ويحكمه ابنه سيف الدين غازي[١]، وقسم بحلب ويحكمه ابنه الآخر نور الدين محمود[٢].

وكان لهما رحمهما الله تعالى دور عظيم في الجهاد في سبيل الله ضد الصليبيين، و لكن للملك العادل نور الدين محمود في ذلك دورٌ عظيمٌ، إضافة إلى إقامة السُّنة والدين ونشر العدل، والقضاء على بدع الرافضة وغيرهم، «فلما انقضى أجله رحمه الله قام ابنه نور الدين محمود مقامه في ولاية الإسلام ثم قصد حلب ودخل قلعتها المحروسة على أسعد طائر وأيمن بركة يوم الاثنين سابع ربيع الآخر ورتب في القلعة والمدينة النواب وأنعم على الأمراء وخلع عليهم وأظهر بحلب السنة حتى أقام شعار الدين وغير البدعة التي كانت لهم في التأذين وقمع بها الرافضة المبتدعة ونشر فيها مذاهب أهل السنة الأربعة وأسقط عنهم جميع المؤن، ومنعهم من التوثب في الفتن، وبنى بها المدارس، ووقف الأوقاف، وأظهر فيها العدل والإنصاف»[٣].

وقد ضم الملك العادل نور الدين محمود إلى مملكته دمشق، فاستتم له حكم الشام، وضم بعد ذلك مصر، وأنهى حكم الدولة الباطنية العبيدية بها[٤].

وكان من قواد الملك نور الدين محمود، الأمير أسد الدين شيركوه[٥] وابن أخيه السلطان الناصر صلاح الدين الأيوبي، وكان لصلاح الدين الأيوبي بعد ذلك عظيم الدور في قتال الصليبيين وفتح بيت المقدس وتطهيره من رجس الصليبيين.

---

(١) غازي بن زنكي بن آقسنقر التركي، السلطان سيف الدين ابن الأتابك عماد الدين صاحب الموصل، كان منطويا على خير وديانة، يحب العلم وأهله، وفيه كرم، وشجاعة وإقدام، وبنى بالموصل مدرسة، ولم تطل مدته حتى توفي في جمادى الآخرة، وقد جاوز الأربعين، توفي سنة ٥٤٤هـ. انظر: التاريخ للذهبي (١١/٨٦٣).

(٢) انظر: الكامل لابن الأثير (٩ / ١٤٤) .

(٣) انظر: تاريخ دمشق لابن عساكر (٥٧ / ١١٨ - ١٢١).

(٤) انظر: النوادر السلطانية والمحاسن اليوسفية لبهاء الدين بن شداد (ص ٧٨).

(٥) شيركوه بن شاذي بن مروان بن يعقوب الدويني، الملك المنصور، فاتح الديار المصرية، أسد الدين شيركوه بن شاذي بن مروان بن يعقوب الدويني، الكردي، أخو الأمير نجم الدين أيوب، قدم الأخوان الشام، وخدما، وتنقلت بهما الأحوال إلى أن صار شيركوه من أكبر أمراء نور الدين، وصار مقدم جيوشه، وكان أحد الأبطال المذكورين، والشجعان الموصوفين، ترعب الفرنج من ذكره، ثم جهزه نور الدين في جيش إلى مصر لاختلال أمرها، وطمع الفرنج فيها، وتوفي فيها سنة ٥٦٤هـ. انظر: السير للذهبي (٢٠/٥٨٧).

وتوفي الملك العادل نور الدين في عام ٥٦٩هـ، وتولى بعده ابنه الملك الصالح إسماعيل[١]، وعمره إحدى عشرة سنة، وحلف له العسكر بدمشق، وأقام بها، وأطاعه صلاح الدين بمصر، ثم قدم صلاح الدين بعد ذلك إلى الشام، فملكها بعد محاولات متعددة، وسقط بذلك حكم آل زنكي بها[٢].

- **الدولة الأيوبية:**

تأسست الدولة الأيوبية على يد السلطان الناصر صلاح الدين يوسف بن أيوب بن شاذي الأيوبي، وذلك في سنة ٥٦٧هـ عندما مات آخر حكام الدولة العبيدية الباطنية العاضد لدين الله، «كان موته في يوم الاثنين العاشر من المحرم سنة سبع وستين واستقر المُلك للسلطان وكان خَطَبَ لبني العباس في أواخر أمر العاضد وهو حي وكانت الخطبة ابتداؤها للمستضيء بأمر الله واستمرت القواعد على الاستقامة»[٣].

فأول الأعمال العظيمة التي قام بها الملك الناصر صلاح الدين هي إسقاطه للدولة الباطنية العبيدية، وقطع الخطبة باسمهم، والخطبة باسم الخليفة العباسي.

وأرسل أخاه توران شاه إلى بلاد اليمن عام ٥٦٩هـ فدخلها وتملكها[٤].

وذُكر فيما سبق أنه بعد موت نور الدين دخلت منطقة الشام تحت حكم الملك الناصر صلاح الدين الأيوبي، فكان أن ضرب أروع الأمثلة في الجهاد وقتال الصليبيين.

وانتصر عليهم انتصارات عديدة وكان من تلك الانتصارات الكبيرة معركة حطين التي وقعت في يوم السبت ٢٥ ربيع الآخر سنة ٥٨٣هـ.

وكذلك في يوم الجمعة السابع والعشرين من رجب من نفس العام فتح بيت المقدس وخلصه من الصليبيين ومن دَنَسِهم، والذي دام تحت احتلالهم إحدى وتسعين سنة[٥].

---

(١) الملك الصالح إسماعيل بن الملك نور الدين صاحب حلب، شاب حسن الصورة، بهي المنظر، ولم يبلغ عشرين سنة، وكان من أعف الملوك، ومن أشبه أباه فما ظلم، وصف له الأطباء في مرضه شرب الخمر، فاستفتى بعض الفقهاء في شربها تداويا، فأفتاه بذلك، فقال له: أيزيد شربها في أجلي، أو ينقص منه شيئا؟ قال: لا. قال: فوالله لا أشربها فألقى الله وقد شربت ما حرمه علي. توفى سنة ٥٧٧هـ. انظر: البداية والنهاية لابن كثير (١٦/٥٥١-٥٥٢).

(٢) انظر: المختصر في أخبار البشر لأبي الفداء الأيوبي (٣ / ٥٦).

(٣) انظر: النوادر السلطانية والمحاسن اليوسفية لابن شداد (ص ٨٦).

(٤) انظر: نفس المصدر (ص ٨٧).

(٥) انظر: الفتح القسي فى الفتح القدسي لعماد الدين الكاتب الاصفهاني (ص ٦٩).

قال ابن الأثير: «وهذه المكرمة من فتح البيت المقدس لم يفعلها بعد عمر بن الخطاب ﷺ غير صلاح الدين رحمه الله، وكفاه ذلك فخراً وشرفاً»(١).

لم تدم الدولة الأيوبية طويلا فلقد انتهت بعد مقتل الملك المعظم توران شاه بن الملك الصالح نجم الدين أيوب عام ٦٤٨ هـ(٢)، وابتدأت دولة المماليك منذ ذلك الحين.

- **دولة المماليك:** ينقسم المماليك إلى قسمين:

١- **المماليك البحرية:** وقد حكموا مصر والشام من عام (٦٤٨ هـ - ٧٨٤ هـ).

وسبب نشأتهم أن الملك الصالح نجم الدين أيوب اشتراهم وأحضرهم إلى مصر واتخذهم جنداً له لكي يحمونه ويدافعون عنه، وأيضاً ليتقوى بهم في أي قتال قد يطرأ ضده.

قال المقريزي: «والملك الصَّالح هو الذي أنشأ المماليك البحرية بديار مصر؛ وذلك أنه لما مر بِهِ مَا تقدم ذكره في الليلة التي زَالَ عَنهُ مُلكه بتفرُّق الأكراد وغيرهم من العَسكَر عَنهُ حتى لم يثبت مَعَه سوى مماليكه رعي لَهُم ذَلِك، فَلَمَّا استولى على مملكة مصر أكثر من شِرَاء المماليك وجعلهم مُعظم عسكره وَقبض على الْأُمَرَاء الذين كَانُوا عِنْد أَبِيه وأخيه واعتقلهم وَقطع أخبازهم وَأعْطى مماليكه الإمريات فصاروا بطانته والمحيطين بدهليزه وَسَمَّاهُمْ بالبحرية لسكناهم مَعَه فِي قلعة الرَّوْضَة على بَحر النّيل»(٣).

وكان لهم دورٌ عظيم في رد الغزو المغولي التتري على بلاد الشام، وكذلك رد الحملات الصليبية. وأول مَن حكم منهم هو الملك المعز عز الدين أيبك الجاشنكير الصالحي التركماني(٤). وآخرهم الملك الصالح صلاح الدين أمير حاج ابن السلطان الملك الأشرف شعبان، حيث توفي في عام ٨١٤ هـ(٥).

---

(١) انظر: الكامل لابن الأثير (١٠ / ٣٨).

(٢) انظر: البداية والنهاية لابن كثير (١٧ / ٣٠٧).

(٣) انظر: السلوك لمعرفة دول الملوك للمقريزي (١ / ٤٤١).

(٤) الملك المعز التركماني أيبك بن عبد الله الصالحي الملك المعز عز الدين المعروف بالتركماني كان مملوك الملك الصالح نجم الدين أيوب اشتراه في حياة أبيه الكامل وتنقلت به الأحوال عنده ولازمه في الشرق وغيره وجعله جاشنكيره وكان عز الدين أيبك معروفا بالسداد وملازمة الصلاة ولا يشرب خمرا وعنده كرم وسعة صدر ولين جانب وهو من أوسط الأمراء فاتفقوا وسلطنوه سنة ٦٤٨هـ، توفي مقتولاً سنة ٦٥٥هـ. انظر: الوافي بالوفيات للصفدي (٩/٢٦٣-٢٦٥) والمختصر لأبي الفداء الأيوبي (٣ / ١٨٣).

(٥) السلطان الملك الصالح صلاح الدين أمير حاج ابن السلطان الملك الأشرف شعبان ابن الأمير الملك الأمجد حسين بن السلطان الملك الناصر محمد ابن السلطان الملك المنصور قلاوون وهو الرابع والعشرون من ملوك الترك بالديار المصرية، تسلطن بعد وفاة أخيه سنة ٧٨٣هـ، تسلطن مرتين وخلع مرتين، وتوفي سنة ٨١٤هـ. انظر: النجوم الزاهرة لأبي المحاسن (١١ / ٣٨٠).

٢ - **المماليك البُرجية:** وقد حكموا من عام (٧٨٤هـ - ٩٢٣ هـ).

وسبب تسميتهم بالبرجية هو أن الملك المنصور سيف الدين قلاوون الألفي الصالحي قد استكثر منهم حتى بلغوا سبعة آلاف، وأنزلهم معه، وجعلهم في أبراج القلعة وسماهم البرجية(١).

وأول من تسلطن منهم السلطان الملك الظاهر سيف الدين أبو سعيد برقوق بن آنص الجركسي(٢) «وكان ابتداؤها يوم الأربعاء تاسع عشر شهر رمضان سنة أربع وثمانين وسبعمائة، فكان أول ملوك الجراكسة بمصر الظاهر برقوق بن آنص العثماني»(٣).

وقال ابن العماد: «فيها كان ابتداء دولة الجراكسة، فإنه خُلع الصالح القلاووني، وتسلطن برقوق، ولقّب الظّاهر، وهو أول من تسلطن من الجراكسة»(٤).

وآخرهم السلطان الأشرف طومان باى(٥) آخر سلاطين المماليك الشراكسة في مصر، فقد توفي مشنوقاً بعد أن قبض عليه السلطان العثماني سليم خان(٦) عام ٩٢٣ هـ(٧).

---

(١) انظر: السلوك لمعرفة دول الملوك للمقريزي (٢ / ٢١٨).

(٢) برقوق بن آنص بن عبد الله الجركسي العثماني، انفرد برقوق بتدبير أمور المملكة إلى أن دخل شهر رمضان سنة أربع وثمانين وهو في غضون ذلك يدبر أمر الستقلال بالسلطنة إلى أن تم له ذلك، فجلس على تخت الملك في ثامن عشر الشهر المذكور ولقب بالملك الظاهر، وخلع من السلطة وبعد حروب عاد إليها متمكناً، استقرت قدمه في المملكة إلى أن مات على فراشه في ليلة النصف من شعبان سنة ٨٠١هـ، وكان شهماً شجاعاً ذكياً خبيراً بالأمور إلا أنه كان طماعاً جداً لا يقدم على جمع المال شيئاً ولقد أفسد أحوال المملكة بأخذ البذل على الولايات حتى وظيفة القضاء والأمور الدينية، وكان جهوري الصوت كث اللحية واسع العينين عارفاً بالفروسية خصوصاً اللعب بالرمح، وكان يحب الفقراء ويتواضع لهم ويتصدق كثيراً ولا سيما إذا مرض، وأبطل في ولاياته كثيراً من المكوس. انظر: إنباء الغمر بأبناء العمر لابن حجر (٢/٦٦-٦٩).

(٣) انظر: بدائع الزهور في وقائع الدهور لابن إياس (١ / ٣١٢).

(٤) انظر: شذرات الذهب لابن العماد الحنبلي (٨ / ٤٧٨).

(٥) الملك الأشرف طومان باي الجركسي ابن أخي الغوري، وقع بينه وبين السلطان سليم حروب يطول ذكرها، ثم سلّم نفسه طائعا فقتل بباب زويلة، وأمر السلطان سليم بدفنه بجانب مدفن الغوري المشهور، وبه انقرضت دولة الجراكسة. المصدر السابق (١٠/١٦١).

(٦) السلطان الأعظم سليم، فاتح مصر والشام وسائر ممالك العرب في سنة ٩١٧هـ، فأقام تسع سنين وثمانية أشهر، وتوفي سنة ٩٢٦هـ، وكان سلطاناً قهاراً، وملكاً جباراً، كثير السفك قوي البطش، كثير الفحص عن أخبار الناس، ولما فرغ من دفن والده، خرج لقتال أخيه أحمد، فهَزمَ عسكَرَهُ وأسره، ثم أمر بخنقه، ثم قتل إخوته جميعاً وأولادهم، حتى تم أمره. انظر: نزهة الناظرين في تاريخ من ولي مصر من الخلفاء السلاطين لمرعي بن يوسف الكرمي (ص ٢٤٥-٢٤٦).

(٧) انظر: بدائع الزهور في وقائع الدهور لابن إياس (٥ / ١٧٦).

وقد عاش الإمام أبو بكر محمد بن عبدالله بن المحب الصامت في القرن الثامن الهجري كما سبق بيانه، وحينما ولد كانت الشام في ذلك الوقت تحت الحكم المملوكي، وسلطان البلاد الملك الناصر محمد بن المنصور قلاوون رحمه الله.

وعاش إلى عهد السلطان الملك الظاهر سيف الدين برقوق بن آنص الجركسي حيث توفي في عام ٧٨٩هـ رحمه الله تعالى .

وكان عصر المماليك من العصور القوية التي استطاع المسلمون فيها دحر القوات المغولية، وكذلك الحملات الصليبية، بالإضافة إلى إرجاعهم للخلافة العباسية التي سقطت في العراق، وتنصيبهم للخليفة العباسي في مصر[(١)].

وظهرت كذلك جهود العلماء في الدفاع عن الإسلام وأهله ونشر العلم الشرعي وبذله.

ومع هذا كله فقد تخلل ذلك عدد من الفتن الداخلية بسبب التنافس على السلطة بين حكام المماليك، كما سيأتي بيان شيء من ذلك إن شاء الله تعالى.

ج - وأما ظهور النفاق والزندقة :

فإن النفاق والزندقة والبدع والشركيات، والانحرافات العِلمية والعَمَلية، إذا ظهرت وانتشرت، وضعفت مقاومتها والرد عليها، فإن ذلك يؤدي إلى ضعف الأمة وتناحرها وتشتتها وتسلط الأعداء عليها.

قال شيخ الاسلام ابن تيمية: «وكان بعض المشايخ يقول: هولاكو ملك الترك التتار الذي قهر الخليفة بالعراق وقتل ببغداد مقتلة عظيمة جداً يقال: قتل منهم ألف ألف وكذلك قتل بحلب دار الملك حينئذ، كان بعض الشيوخ يقول: هو للمسلمين بمنزلة بخت نصر لبني إسرائيل. وكان من أسباب دخول هؤلاء ديار المسلمين ظهور الإلحاد والنفاق والبدع، حتى أنه صنف الرازي[(٢)] كتاباً في عبادة الكواكب والأصنام وعمل السحر سماه "السر المكتوم في السحر ومخاطبة النجوم" ويقال: إنه صنفه لأم السلطان علاء الدين محمد بن

(١) انظر: الروض الزاهر في سيرة الملك الظاهر لمحيي الدين بن عبد الظاهر (ص ٩٩).

(٢) الفخر الرازي المتكلم، صاحب التفسير والتصانيف: محمد بن عمر بن الحسين بن علي القرشي التيمي البكري الإمام، أبو عبدالله وأبو المعالي، المعروف بالفخر الرازي، ويقال له: ابن خطيب الري الفقيه الشافعي أحد المشاهير بالتصانيف الكبار والصغار نحو من مائتي مصنف، وكان مع غزارة علمه في فن الكلام يقول: من لزم مذهب العجائز كان هو الفائز. وقد ذكرت وصيته عند موته، وأنه رجع فيها إلى طريقة السلف، وتسليم ما ورد على الوجه المراد اللائق بجلال الله تعالى، وكانت وفاته في ذي الحجة. سنة ٦٠٦هـ. انظر: البداية والنهاية لابن كثير (١٧/١١-١٢).

تِكش بن جلال الدين خوارزم شاه[1] وكان من أعظم ملوك الأرض، وكان للرازي به اتصال قوي، حتى أنه وصى إليه على أولاده، وصنف له كتاباً سماه "الرسالة العلائية في الاختيارات السماوية" وهذه الاختيارات لأهل الضلال بدل الاستخارة التي علمها النبي ﷺ المسلمين... فلما ظهر بأرض المشرق بسبب مثل هذا المَلِكِ ونحوهِ ومثل هذا العالِمِ ونحوه ما ظهر من الإلحاد والبدع سلط الله عليهم الترك المشركين الكفار فأبادوا هذا المَلِكَ وجرت له أمور فيها عبرة لمن يعتبر»[2].

وكانت دولة البويهيين من أكبر أسباب انتشار الشرك والرفض والتجهم، وتعظيم القبور وبناء المشاهد عليها، وإظهار شعار الرافضة من الحزن والضرب في يوم عاشوراء، وفي زمنهم كُتبت رسائل إخوان الصفا.

قال شيخ الاسلام ابن تيمية: «لا نزاع بين العقلاء أن رسائل إخوان الصفا إنما صنفت بعد المائة الثالثة في دولة بني بويه قريباً من بناء القاهرة»[3].

وقال أيضاً: «فلما كان بعد زمن البخاري من عهد بني بويه الديلم فشا في الرافضة التجهم وأكثر أصول المعتزلة، وظهرت القرامطة ظهوراً كثيراً وجرى حوادث عظيمة»[4].

وقال الذهبي: «منعت الديلم – يعني بني بويه – الناس عن ذكر فضائل الصحابة وكتبوا سب السلف على أبواب المساجد»[5].

وقال شيخ الاسلام ابن تيمية: «حدثتْ هذه المشاهدُ بعدَ القرونِ المفضلة التي أثنى عليها النبي ﷺ القرنِ الذي بُعِث فيهم ثم الذين يلونَهم ثم الذين يلونهم، وإنما انتشرتْ في دولة بني بُوَيْه ونحوهم من أهل البدع والجهل»[6].

---

(١) مُحَمَّد بن تِكش بن ألب أرسلان بن آتسِز بن مُحَمَّد بن نوشتِكين، السُّلْطَان علاء الدِّين خُوَارِزْم شاه، أَبَاد مُلوك العالم، ودانت لَهُ المالك، واستولى عَلَى الأقاليم، كَانَ صبُورًا عَلَى التّعب وإدمان السَّيْر، غير مُتَنَعم ولا مُقْبل عَلَى اللّذات؛ إنما نَهْمته في المُلك وتدبيره وحِفْظِه وحفظ رعيته، وَكَانَ فاضلًا، عالمًا بالفقه والأصول وغيرهما، وَكَانَ مُكرِمًا للعلماء محبًا لهم، محسنًا إليهم، يحبّ مناظرتهم بين يديه، ويُعظِّم أهل الدِّين ويتبرك بهم. توفي سنة ٦١٧ هـ. انظر: التاريخ للذهبي (٥١٥/١٣-٥٢٥).

(٢) انظر: الفرقان بين الحق والباطل ضمن مجموع الفتاوى لابن تيمية (١٣ / ١٨٧ – ١٨٢).

(٣) انظر: بغية المرتاد لابن تيمية (ص٣٢٩).

(٤) انظر: الفتاوى الكبرى لابن تيمية (٦ / ٣٦٩).

(٥) انظر: تاريخ الإسلام للذهبي (٧٦/٨).

(٦) انظر: جامع المسائل لابن تيمية (٤ / ١٦٣).

وهؤلاء الرافضة البويهيون المشركون هم أول من أظهر تلك المشاهد، حينما حكموا العراق، وأظهروا كثيراً من البدع والمحدثات، حتى عمَّ الرفض، وكاد الإسلام أن ينمحي وينتقض.

قال الذهبي: «عضد الدولة فناخسرو بن حسن بن بويه الديلمي، كان شيعياً جلداً أظهر بالنجف قبراً زعم أنه قبر الإمام علي، وبنى عليه المشهد، وأقام شعار الرفض، ومأتم عاشوراء، والاعتزال، فنحمد الله على العافية، فلقد جرى على الإسلام في المائة الرابعة بلاء شديد بالدولة العبيدية بالمغرب، وبالدولة البويهية بالمشرق، وبالأعراب القرامطة، فالأمر لله تعالى»(١).

وقال شيخ الاسلام ابن تيمية: «ظهر بنو بويه الأعاجم وكان في كثير منهم زندقة وبدع قوية وفي دولتهم قَوِيَ بنوا عبيد القداح بأرض مصر، وفي دولتهم أُظهر المشهد المنسوب إلى علي ﷺ بناحية النجف، وإلا فقبل ذلك لم يكن أحد يقول: إن قبر علي هناك، وإنما دفن علي ﷺ بقصر الإمارة بالكوفة... حتى إنهم كانوا يظهرون في دولتهم ببغداد يوم عاشوراء من شعار الرافضة ما لم يظهر مثله، مثل تعليق المسوح على الأبواب، وإخراج النوائح بالأسواق، وكان الأمر يفضي إلى قتال تعجز الملوك عن دفعه»(٢).

وقال ابن كثير في أحداث سنة ٣٥٨هـ: «استقرت يد الفاطميين على دمشق في سنة ستين، كما سيأتي، وأُذِّنَ فيها: حي على خير العمل، أكثر من سبعين سنة، وكتبت لعنة الشيخين - رضي الله عنهما، ولعن من لعنهما - على أبواب الجوامع بها وأبواب المساجد، فإنا لله وإنا إليه راجعون»(٣).

ولم يكن في دول الإسلام من الشر والضلال والبدع والشرك مثل ما كان في الدولة البويهية، فقد كانت على العكس تماماً من جميع الدول الإسلامية، وفيها من أصناف البدع والمحدثات والشركيات ما كان له أكبر الأثر على الخلافة العباسية والأمة الإسلامية.

قال شيخ الاسلام ابن تيمية: «وفي دولة بني بويه ونحوهم الأمر بالعكس؛ فإنهم كان فيهم أصناف المذاهب المذمومة، قوم منهم زنادقة، وفيهم قرامطة كثيرة ومتفلسفة ومعتزلة ورافضة، وهذه الأشياء كثيرة فيهم غالبة عليهم، فحصل في أهل الإسلام والسنة في أيامهم من الوهن ما لم يُعرف، حتى استولى النصارى على ثغور الإسلام، وانتشرت القرامطة في أرض مصر والمغرب والمشرق وغير ذلك وجرت حوادث كثيرة»(٤).

---

(١) انظر: سير أعلام النبلاء للذهبي (١٦/ ٢٥٠ - ٢٥٢).

(٢) انظر: مجموع الفتاوى لابن تيمية (٢٧ / ٤٦٦ - ٤٦٧).

(٣) انظر: البداية والنهاية لابن كثير (١٥ / ٣١٨ - ٣١٩).

(٤) انظر: مجموع الفتاوى لابن تيمية (٤ / ٢٢).

وتسلُّطُ الأعداءِ لم يكن من الشرق فحسب، بل من جهة الغرب أيضاً من النصارى الحاقدين، فبدأت الحروب الصليبية، واحتلوا بلداناً إسلامية في الشام وفي مصر، حتى احتلوا بيت المقدس.

قال شيخ الاسلام ابن تيمية : «فلما ظهر النفاق والبدع والفجور المخالف لدين الرسول سلطت عليهم الأعداء فخرجت الروم النصارى إلى الشام والجزيرة مرة بعد مرة وأخذوا الثغور الشامية شيئا بعد شيء إلى أن أخذوا بيت المقدس في أواخر المائة الرابعة، وبعد هذا بمدة حاصروا دمشق وكان أهل الشام بأسوأ حال بين الكفار النصارى والمنافقين الملاحدة، إلى أن تولى نور الدين الشهيد وقام بما قام به من أمر الإسلام وإظهاره والجهاد لأعدائه، ثم استنجد به ملوك مصر بنو عبيد على النصارى فأنجدهم، وجرت فصول كثيرة إلى أن أُخذت مصر من بني عبيد أخذها صلاح الدين»[١].

٢ - الصليبيون الحاقدون من جهة المغرب .

استمرت الفتوحات الإسلامية، واعتنى الخلفاء الراشدون بالجهاد في سبيل الله، وكذلك خلفاء الدولة الأموية، و الدولة العباسية، وانتشر الإسلام انتشاراً واسعاً في الشرق والغرب، وسقطت في وقت مبكر أكبر امبراطوريتين: الأكاسرة المجوس والقياصرة الرومان، وكان لذلك أكبر الأثر على الصليبيين، فخافوا منه خوفاً عظيماً، ولم يستطيعوا أن يبدؤا المسلمين بأي غزو أو قتال.

لكن لما ضعفت الدولة العباسية، وكثرت الدول المستقلة عنها، وتسلط عليها الرافضة والقرامطة والباطنية، وأصبحت لهم دول كالدولة البويهية، والدولة العبيدية في المغرب ثم في مصر، ويتبع لها بعض دول الشام.

حينذاك بدأ الصليبيون بالعزيمة على غزو العالم الإسلامي.

فتزعمت البابويةُ الدعوةَ لتوحيد صفوف النصارى في الشرق والغرب وشنَّ حرب شاملة ضد المسلمين، وكسرَ شوكتهم، واستردادَ القدسَ من أيديهم.

والذي تولى كبرها والدعوة إليها هو البابا أوربان الثاني[٢]، فقد دعا للحملة الصليبية في عدة مدن أوربية، حيث كان يتنقل من مدينة إلى مدينة، وألقى عدة خطابات بهذا الشأن[٣].

---

(١) انظر: الفرقان بين الحق والباطل ضمن مجموع الفتاوى لابن تيمية (١٣ / ١٧٨).

(٢) أوربان الثاني فرنسي الأصل، وقد كان راهباً ربيطاً بمدينة كلوني الفرنسية. انظر: الحروب الصليبية لمحمد العروسي (ص٤٦).

(٣) انظر: الحملة الصليبية الأولى وفكرة الحروب الصليبية. جوناثان سميث (ص٣٤) ترجمة محمد الشاعر.

«وعقد لذلك عدة مجامع، من آخرها مجمعاً في مدينة كلارمون[١] الفرنسية في عام ٤٨٨هـ، ولبى الدعوة كثير من الأمراء ورؤساء الكنائس والفرسان ووفود الملوك، زيادة على العامة والطغاة، وعُقد فيه عدة جلسات، لتأكيد ذلك الأمر وشحذ هممهم لقبولها والبدء بها»[٢]. وقد تم بالفعل الإعداد لهذه الحملة وجمع العدة والعتاد.

وبدأت الحروب الصليبية في عام ٤٩٠هـ ، فكانت بلدة «نيقية»[٣] هي أول بلدة يحتلونها.

«وفي هذه السنة كان مبدأ تواصل الأخبار بظهور عساكر الافرنج من بحر القسطنطينية في عالم لا يحصى عدده كثرةً وتتابعت الأنباء بذلك فقلق الناس لسماعها وانزعجوا لاشتهارها... وقد كان الافرنج عند ظهورهم عاهدوا ملك الروم ووعدوه بأن يسلموا إليه أول بلد يفتحونه، ففتحوا نيقية وهي أول مكان فتحوه فلم يفوا له بذلك ولا سلموها إليه على الشرط، وافتتحوا في طريقهم بعض الثغور والدروب»[٤].

قال الذهبي: «ووصلوا إلى فامية[٥]، وكَفِرْطَاب[٦]، واستباحوا تلك النّواحي، فكان هذا أوّل مظهر الفرنْج بالشّام، قدِموا في بحر القُسطنطينيّة في جَمْعٍ عظيمٍ، وانزعجت الملوك والرّعيّة، وعظُم الخَطْب»[٧].

وفي عام ٤٩١هـ احتل الصليبيون أنطاكية[٨]، وحاصروا معرة النعمان[٩]، فدخلوها وقتلوا ونهبوا[١٠]، حتى قيل: إنهم قتلوا من أهلها مائة ألف إنسان[١١].

وفي عام ٤٩٢هـ سقط بيت المقدس في يد الصليبيين وذلك في يوم الجمعة ١٣ شعبان.

---

(١) مدينة فرنسية بأعلى نهر لالور. انظر: الحروب الصليبية في المشرق والمغرب لمحمد العروسي المطوي (ص٤٧).

(٢) انظر: نفس المصدر (ص ٤٦ – ٤٧).

(٣) من أعمال استنبول. وهي المدينة التي اجتمع بها آباء الملة المسيحية، فكانوا ثلاثمائة وثمانية عشر. آباء يزعمون أن المسيح كان معهم في هذا المجمع، وهو أول المجامع لهذه الملة. انظر: آثار البلاد للقزويني(ص٦٠٨).

(٤) انظر: تاريخ دمشق لابن القلانسي (١ / ٢١٨ – ٢١٩).

(٥) مدينة كبيرة وكورة من سواحل حمص، وقد يقال لها أفامية، بالهمزة في أوله. انظر: معجم البلدان لياقوت(٤/٢٣٣).

(٦) بلدة بين المعرّة ومدينة حلب في بريّة معطشة. المصدر السابق (٤/٤٧٠).

(٧) انظر: تاريخ الإسلام للذهبي (١٠ / ٤٨٥).

(٨) مدينة عظيمة بالشام على ساحل البحر حسنة الموضع كريمة البقعة ليس بعد دمشق أنزه منها داخلاً وخارجاً. انظر: الروض المعطار للحميري (ص٣٨).

(٩) بليدة بين حلب وحماة، كثيرة التين والزيتون. انظر: آثار البلاد للقزويني (ص٢٧٢).

(١٠) انظر: المنتظم في تاريخ الملوك والأمم لابن الجوزي (١٧ / ٤٣).

(١١) انظر: النجوم الزاهرة لأبي المحاسن (٥ / ١٤٦).

قال ابن الجوزي: «أخذ الإفرنج بيت المقدس في يوم الجمعة ثالث عشر شعبان، وقتلوا فيه زائداً على سبعين ألف مسلم، وأخذوا من عند الصخرة نيفاً وأربعين قنديلا فضة كل قنديل وزنه ثلاثة آلاف وستمائة درهم، وأخذوا تنور فضة وزنه أربعون رطلاً بالشامي، وأخذوا نيفاً وعشرين قنديلا من ذهب، ومن الثياب وغيره ما لا يحصى، وورد المستنفرون من بلاد الشام، وأخبروا بما جرى على المسلمين، وقام القاضي أبو سعد الهروي[(١)] قاضي دمشق، وأورد كلاماً أبكى الحاضرين، وندب من الديوان من يمضي إلى العسكر ويعرفهم حال هذه المصيبة، ثم وقع التقاعد فقال أبو المظفر الأبيوردي[(٢)] قصيدة في هذه الحالة فيها:

وكيفَ تنامُ العينُ ملءَ جفونِها ... على هَفَواتٍ أيقَظَتْ كُلَّ نائِمِ
وإخوانكمْ بالشَّامِ يُضحي مقيلهمْ ... ظهورَ المذاكي أو بطونَ القشاعمِ
تَسُومُهُمُ الرُّومُ الهَوانَ وأنتُمُ ... تجرُّونَ ذيلَ الخفضِ فعلَ المسالمِ

إلى أن قال:

وتلكَ حروبٌ من يَغبْ عن غِمارها ... لِيَسْلَمَ يَقْرَعْ بَعْدَها سِنَّ نادِمِ
يَكادُ لَهُنَّ المُسْتَجِنُّ بِطَيْبَةَ ... يُنادِي بِأَعْلَى الصَّوْتِ:يا آلَ هاشِمِ
أرى أمّتي لا يُشرعونَ إلى العدا ... رِماحَهُمُ، وَالدِّينَ واهِي الدَّعائِمِ
ويجتنبونَ النّارَ خوفاً منَ الرَّدى ... ولا يحسبونَ العارَ ضربةَ لازمِ
أترضى صناديدُ الأعاريبِ بالأذى ... ويُغضي على ذلٍّ كماةُ الأعاجمِ
فليتهمُ إذْ لمْ يذودوا حميَّةً ... عنِ الدِّينِ ضنُّوا غيرةً بالمحارمِ
وإنْ زهدوا في الأجرِ إذْ حميَ الوغى ... فهلاَّ أتوهُ رغبةً في الغنائمِ»[(٣)]

---

(١) محمد بن نصر بن منصور، القاضي أبو سعد الهروي الحنفي قدم دمشق ووعظ بها، ثم توجه إلى بغداد فولي قضاء الشام، وعاد قاضيا فأقام مدة، ثم رجع إلى العراق، وقد ولي القضاء في مدن كثيرة بالعجم، وكان في صباه يؤدب الصبيان، ثم ترقت حاله وبلغ ما بلغ، وكان من دهاة العالم، قتلته الباطنية لعنهم الله بجامع همذان في هذه السنة ٥١٨هـ. انظر: التاريخ للذهبي (١١/ ٢٩٧).

(٢) العلامة أبو المظفر محمد بن أحمد الأموي، العنبسي، المعاوي الأبيوردي، اللغوي شاعر وقته وصاحب التصانيف، قال يحيى بن منده: سئل الأديب أبو المظفر عن أحاديث الصفات؟ فقال: تُقَرُّ وَتُمَرُّ. توفي سنة ٥١٢هـ. انظر: السير للذهبي (١٩/ ٢٨٤).

(٣) انظر: المنتظم في تاريخ الملوك والأمم لابن الجوزي (١٧ / ٤٨).

وفي عام ٤٩٤هـ ملَكَ الفِرَنجُ مدينة سروج[١] من ديار الجزيرة، فقتلوا أهلها وسبوهم، وملكوا أيضاً أرسوف[٢] بساحل عكا[٣] وقيسارية[٤]. ولم تكد تخل سنة من السنين من اعتداءات صليبية على بلاد المسلمين.

وكان من تقدير الله ولطفه -ومنذ ذلك العام وما بعده- أن أقامَ لجهادهم مَلِكَ دمشق الملك ظهير الدين طُغْتِكِين[٥] المتوفى سنة ٥٢٢هـ فرد كثيراً من العدوان الصليبي على بلاد الشام.

قال الذهبي: «لولا أن الله أقام طُغْتِكِين للإسلام بإزاء الفرنج، وإلا كانوا غلبوا على دمشق، فقد هزمهم غير مرة»[٦].

وكذلك أقام الله تعالى أيضاً القائد كمشتكين بن الدانشمند[٧] فقد كان له بطولات ومعارك حاسمة هزم فيها الصليبيين، وردَّ بها عدداً من الحملات الصليبية فرجعت خاسرة مهزومة.

قال ابن الأثير في أحداث سنة ٤٩٣هـ: «في ذي القعدة من هذه السنة لقي كُمُشْتِكِينُ بن الدانشمند بيمند الفرنجي[٨] -وهو من مقدمي الفرنج- قريب مَلَطْيَةُ[٩]، وكان صاحبها قد كاتبه واستقدمه إليه، فورد

---

(١) بلدة قريبة من حرّان، من ديار مضر، بينها وبين البيرة مرحلة في الجبال. انظر: مراصد الاطلاع للقطيعي (٢/ ٧١٠).

(٢) مدينة على ساحل بحر الشام بين قيسارية ويافا. انظر: معجم البلدان لياقوت (١/ ١٥١).

(٣) مدينة كبيرة، من ثغور الشام، وهي قاعدة مدن الافرنج بالشام، ومحطّ الجواري المنشآت في البحر كالأعلام، مجمع السفن والرفاق، وملتقى تجار المسلمين والنصارى من جميع الآفاق، سككها وشوارعها تغص بالزحام، أخذها الفرنج من أيدي المسلمين في العشر الأول من المائة السادسة فعادت مساجدها كنائس، وصوامعها مضارب للنواقس. انظر: الروض المعطار للحميري (ص٤١٠).

(٤) قيسارية بلد على ساحل بحر الشام تعدّ في أعمال فلسطين بينها وبين طبرية ثلاثة أيام. انظر: معجم البلدان لياقوت (٤/ ٤٢١).

(٥) طغتكين، الأمير أبو منصور، المعروف بأتابك، من أمراء تاج الدولة، زوجه بأم ولده دقاق، وكان مع تاج الدولة لما سار إلى الري لقتال ابن أخيه، فلما قتل تاج الدولة رجع إلى دمشق، وصار أتابك دقاق، فلما مات دقاق تملك بدمشق، وكان شهما، مهيبا، شديدا على الفرنج والمفسدين. انظر: التاريخ للذهبي (١١/ ٣٧٨).

(٦) انظر: سير أعلام النبلاء للذهبي (١٩ / ٥١٩).

(٧) كمشتكين بن الدانشمند طايلو، وإنما قيل له ابن الدانشمند لأن أباه كان معلما للتركمان وتقلبت به الأحوال، حتى ملك، وهو صاحب ملطية وسيواس وغيرهما. انظر: الكامل لابن الأثير (٨/ ٤٣٨).

(٨) بيمند بن بيمند بن بيمند متملك طرابلس الفرنجي، كان جده نائبا لبنت صنجل الذي تملك طرابلس من ابن عمار في حدود الخمسمائة، فتغلب هذا على البلد لبعدها عنه، ثم استقل بها ولده، ثم حفيده هذا، ولما توفي دفن في كنيسة طرابلس ولما فتحها المسلمون في سنة ٦٨٨هـ نبش الناس قبره، وأخرجوه منه، وألقوا عظامه على المزابل للكلاب. انظر: البداية لابن كثير (١٧/ ٥١٨).

(٩) بفتح أوله وثانيه، وسكون الطاء، وتخفيف الياء، والعامّة تقوله بتشديد الياء وكسر الطاء، هي من بناء الإسكندر وجامعها من بناء الصحابة: بلدة من بلاد الروم مشهورة مذكورة تتاخم الشام وهي للمسلمين. انظر: معجم البلدان لياقوت (٥/ ١٩٢).

عليه في خمسة آلاف، فلقيهم ابن الدانشمند، فانهزم بيمند وأُسِر، ثم وصل من البحر سبعة قمامصة من الفرنج، وأرادوا تخليص بيمند، فأتوا إلى قلعة تُسمى أنكورية[١]، فأخذوها وقتلوا من بها من المسلمين، وساروا إلى قلعة أخرى فيها وحصروها، فجمع ابن الدانشمند جمعاً كثيراً، ولقي الفرنج، وجُعل له كميناً، وقاتلهم وخرج الكمين عليهم، فلم يفلت أحد من الفرنج، وكانوا ثلاثمائة ألف، غير ثلاثة آلاف هربوا ليلاً وأفلتوا مجروحين، وسار الدانشمند إلى ملطية، فملكها وأَسَرَ صاحبها، ثم خرج إليه عسكر الفرنج من أنطاكية، فلقيهم وكسرهم، وكانت هذه الوقائع في شهور قريبة»[٢].

وكذلك من الأبطال المعدودين -الذين قهروا الفرنج وافتتحوا بلداناً وحصوناً كان قد احتلها الصليبيون- السلطان عماد الدين زنكي بن آقْسُنْقُرَ التركي .

قال الذهبي: «واستنقذ من الفرنج كفرطاب والمعرة ودوَّخهم، وشغلهم بأنفسهم، ودانت له البلاد، وكان بطلاً شجاعاً مقداماً كأبيه، عظيم الهيبة... وكان يضرب بشجاعته المثل، لا يَقِرُّ ولا ينام... وافتتح مدائن عدة، ودوخ الفرنج، وكان أعداؤه محيطين به من الجهات، وهو ينتصف منهم ويستولي على بلادهم»[٣].

وقام بالأمر بعده خير قيام ابنه الملك العادل السلطان نور الدين محمود، ثم تولى بعده زمامَ ذلك السلطان الناصر صلاح الدين الأيوبي، وقد مَرَّ معنا سابقاً الإشارة إلى ذلك.

وفي عام ٦٦٢هـ نازل السلطان الملك الظاهر بيبرس مدينة قيسارية الشام وأخذها من الفرنج، ثم سار إلى أرسوف وفتحها بالسيف وطرد الفرنج منها[٤].

وكان السلطان الملك الظاهر بيبرس، أسداً ضارياً عظيم الجهاد والفتوحات، فلقد هزم الفرنج مرات عديدة، واستنقذ منهم حصوناً كثيرة وبُلداناً عديدة، تزيد على الأربعين حصناً وبلداً[٥].

وفي عام ٦٨٨هـ فُتحت مدينة طرابلس[٦]، على يد السلطان الملك المنصور قلاوون الصالحي، فنازل طرابلس يوم الجمعة مستهل ربيع الأول، وحاصرها بالمجانيق حصاراً شديداً، وضيقوا على أهلها تضييقاً

(١) أَنْقِرَة اسم للمدينة المسماة أنكورية. انظر: معجم البلدان لياقوت(١/ ٢٧١).

(٢) انظر: الكامل في التاريخ لابن الأثير (٨ / ٤٣٨).

(٣) انظر: سير أعلام النبلاء للذهبي (٢٠ / ١٨٩ - ١٩٠).

(٤) انظر: الإعلام والتبيين في خروج الفرنج الملاعين على ديار المسلمين. لأحمد بن علي الحريري (ص ١٠١).

(٥) انظر: المصدر السابق (ص ١٠٦).

(٦) مدينة على شاطئ بحر الروم، عامرة كثيرة الخيرات والثمرات. انظر: آثار البلاد للقزويني (ص٤٠٨).

عظيماً، ونصب عليها تسعة عشر منجنيقاً، فلما كان يوم الثلاثاء رابع ربيع الآخر فتحت طرابلس في الساعة الرابعة من النهار عنوة، وشمل القتل والأسر جميع من فيها، وغرق كثير من أهل الميناء ونهبت الأموال، وسُبيت النساء والأطفال، وأخذت الذخائر والحواصل، وقد كان لها في أيدي الفرنج من سنة ثلاثٍ وخمسمائة إلى هذا التاريخ[١].

وفي سنة ٦٩٠هـ فُتحت عكا وبقية مدن السواحل التي كانت بأيدي الفرنج من مُدد متطاولة على يد السلطان الملك الأشرف خليل بن المنصور قلاوون[٢]، وقد أنشد الرئيس الفاضل شهاب الدين محمود بن سليمان[٣] قصيدة بهذه المناسبة يقول فيها:

الله أكبر ذلَّت دولةُ الصُّلُبِ ... وعَزَّ بالتركِ دينُ المصطفى العربي
ما بعد عكا وقد هُدَّت قواعدها ... في البحر للشرك عند البر من أرَبِ
عقيلةٌ ذهبت أيدي الدهور بها ... دهراً وشدَّت عليها كفُّ مغتربِ
لم يبق من بعدها للكفر مذ خرجت ... في البر والبحر ما يُنجي سِوى الهَرَبِ[٤]

وفي عام ٦٩١هـ افتتح السلطان الملك الأشرف خليل قلعة الروم بالسيف قهراً في يوم السبت حادي عشر رجب، وجاءت البشارة بذلك إلى دمشق وزُينت البلد سبعة أيام، وكان الفتح بعد حصار عظيم جداً، مدة ثلاثة وثلاثين يوماً، وكانت المنجنيقات تزيد على ثلاثين منجنيقاً.

وقد أنشد أيضاً شهاب الدين محمود بن سليمان بهذه المناسبة قصيدة يمدح فيها الملك الأشرف خليل، على هذا الفتح الجليل، يقول فيها:

كأنَّ مَثَارَ النَّقْعِ لَيلٌ وَخَفْقَهَا ... بُرُوقٌ وأنتَ البَدرُ وَالفَلَكُ الجَتْرُ
وَفَتحٌ أتَى في إثْرِ فَتحٍ كَأنَّمَا ... سَمَاءٌ بَدَتْ تَتْرَى كَوَاكِبُهَا الزُّهْرُ

(١) انظر: البداية والنهاية لابن كثير (١٧ / ٦١٦).

(٢) انظر: موجز تاريخ الحروب الصليبية. لمصطفى وهبة (ص ٥٨).

(٣) محمود بن سليمان بن فهد، القاضي الأوحد البارع العلامة البليغ شهاب الدين أبو محمد الحلبي، ولد سنة ٦٤٤هـ، كتب بخطه المنسوب الكثير للناس، وساد أهل عصره في الترسل والإنشاء، وترقت حاله إلى أن قر بديوان الإنشاء بمصر، ثم جعل صاحب الديوان الشامي، وكان يكتب التقاليد المطولة بديها بلا مسودة مع التواضع والسكون وكثرة الفضائل، توفي سنة ٧٢٥هـ. انظر: معجم الشيوخ الكبير للذهبي (٢/ ٣٣٠).

(٤) انظر: الإعلام والتبيين. للحريري (ص١٠٧–١٠٨).

فَكَــمْ قَطَعَــتْ طَوْعــاً وَكَرْهــاً مَعَــاقِلاً مَضَــى الــدَّهْرُ عَنْهَــا وَهْــيَ عَانِسَــةٌ بِكْــرُ
بَــذَلْتَ لَهَــا عَزْمــاً فَلَــوْلاَ مَهَابَــةٌ كَسَــاهَا الحَيَــا جَاءَتْــكَ تَسْــعَى وَلاَ مَهْــرُ
قَصَــدتَ حِمَــى مِــنْ قَلْعَــةِ الــرُّومِ لَمْ يُــبَحْ لِغَــيرِكَ إِذْ غَــرَّتْهُمُ المُغْــلُ فــاغْتَرُّوا
وَوَالَــوهُمْ سِرّاً لِيُخْفُــوا أَذَاهُــمُ وفي آخِــرِ الأَمْــرِ اسْــتَوَى السِّــرُّ والجَهْــرُ
صَرَفْــتَ إِلَــيهِمْ هِمَّــةً لــو صَرَفتَهَــا إلى البَحْــرِ لَاسْــتَوَلَى عَــلَى مَــدِّهِ الجَــزْرُ
ومــا قَلعَــةُ الــرُّومِ الَّتِــي حُــزْتَ فَتْحَهَــا وإنْ عَظُمَــتْ إلَّا إِلَى غَيْرِهَــا جِسْــرُ
طَلِيعَــةُ مَــا يَــأْتِي مِــنَ الفَــتْحِ بَعــدَهَا كــما لَاحَ قَبــلَ الشَّــمسِ في الأُفُــقِ الفَجْــرُ[١]

وهذه – ولله الحمد والمنة – كانت نهاية الوجود الصليبي في بلاد الشام.

وفي عام ٧٠٢هـ فُتحت جزيرة أرواد[٢] على يد السلطان الملك الناصر محمد قلاوون، وهي جزيرة في بحر الروم قبالة أنطرطوس[٣]، قريباً من الساحل، اجتمع فيها جمع كثير من الفرنج، وبنوا فيها سوراً وتحصنوا في هذه الجزيرة، وكانوا يطلعون منها ويقطعون الطريق على المسلمين، المترددين في ذلك الساحل، فأُرسل أسطول إليها، من الديار المصرية في بحر الروم، ووصلت إليها في المحرم من هذه السنة، وجرى بينهم قتالٌ شديد، ونصر الله المسلمين وملكوا الجزيرة المذكورة، وقتلوا وأسروا جميع أهلها، وخربوا أسوارها، وعادوا إلى الديار المصرية بالأسرى والغنائم[٤].

وهكذا انتهت الحروب الصليبية في تلك العصور بعد مدة قرنين من الزمان، حيث أبعدهم الله تعالى وأزالهم، وهيأ لذلك السلاطين والملوك الأفذاذ، والمجاهدين الأبطال، رحمهم الله تعالى ورضي عنهم، فلله الحمد والمنة.

---

(١) انظر: البداية والنهاية لابن كثير (١٧ / ٦٥٠).

(٢) اسم جزيرة في البحر قرب قسطنطينية، غزاها المسلمون وفتحوها في سنة ٥٤ مع جنادة بن أبي أمية في أيام معاوية بن أبي سفيان وأسكنها معاوية. انظر: معجم البلدان لياقوت (١/ ١٦٢).

(٣) انطرسوس وهي على ضفة البحر صغيرة القدر بها أسواق عامرة وتجارات دائرة ومنها إلى حصن المرقب وهو على جبل منحاز من كل ناحية وبين حصن المرقب وانطرسوس ثمانية أميال. انظر: نزهة المشتاق في اختراق الآفاق لمحمد الإدريسي (٢/ ٦٤٤).

(٤) انظر: المختصر في أخبار البشر لأبي الفداء الأيوبي (٤ / ٤٧).

٣ - الفتن الداخلية، والحروب التي تحصل جراء التنافس على الرئاسة والمناصب.

إن الصراع من أجل السلطة سبب من أسباب ضعف الأمة وتشتتها وفشلها، وإذا كان مجرد النزاع من أسباب الضعف فالصراع من أقوى تلك الأسباب، وقد نهانا الله جل وعلا عن ذلك فقال تعالى: ﴿وَلَا تَنَٰزَعُواْ فَتَفۡشَلُواْ وَتَذۡهَبَ رِيحُكُمۡۖ وَٱصۡبِرُوٓاْۚ إِنَّ ٱللَّهَ مَعَ ٱلصَّٰبِرِينَ﴾[الأنفال: ٤٦].

وكان لتلك الصراعات أضرارٌ عظيمة على بلاد الإسلام والمسلمين، ومن الأمثلة على ذلك:

أ - فتنة البَسَاسِيري:

«كان أرسلان التركي المعروف بالبَسَاسِيري قد عظم أمره واستفحل؛ لعدم أقرانه من متقدمي الأتراك، واستولى على البلاد وطار اسمه وتهيبته أمراء العرب والعجم، ودعي له على كثير من المنابر العراقية والأهواز ونواحيها، ولم يكن الخليفة القائم بأمر الله يقطع أمرا دونه، ثم صح عند الخليفة سوء عقيدته، وشهد عنده جماعة من الأتراك عرفهم وهو بواسط عزمه على نهب دار الخلافة والقبض على الخليفة، فكاتب الخليفة أبا طالب محمد بن ميكائيل بن سلجوق الملقب طغرلبك يستنهضه على المسير إلى العراق، فانفض أكثر من كان مع البَسَاسيري، وعادوا إلى بغداد سريعا، ثم أجمع رأيهم على قصد دار البَسَاسيري وهي في الجانب الغربي فأحرقوها، وهدموا أبنيتها»[١].

وبعد أن قضت الدولة السلجوقية على الدولة البويهية الرافضية الباطنية، وذلك على يد السلطان السلجوقي طغرلبك – كما مر معنا سابقاً – وأزالت مظاهر الرفض والبدع والمحدثات، حصلت فتنة بين السلطان طغرلبك وأخيه إبراهيم ينال الذي كان واليا على الموصل من قبل أخيه، وكان كل ذلك بسبب البَسَاسيري.

«فخالف عليه أخوه إبراهيم وانصرف بجيش عظيم معه يقصد الري، وكان البَسَاسيري راسل إبراهيم يشير عليه بالعصيان لأخيه، ويطمِعه في الملك والتفرد به، ويعده بمعاضدته ومظافرته عليه»[٢].

فهرب إبراهيم ينَّال وترك الموصل، فلحق به أخوه السلطان طغرلبك ليرده إلى الطاعة، فجرت بينهم حروب انتهت بقتله، وأمر السلطان بإبعاد البساسيري، فسار إلى رحبة مالك بالشام، وكاتب العبيدي صاحب مصر بالدخول في طاعته ليمده بالسلاح والمال، فعاد البساسيري واستولى على الموصل، ثم استولى على بغداد

---

(١) انظر: تايخ بغداد للخطيب (٩ / ٤٠٧).

(٢) انظر: نفس المصدر (٩ / ٤٠٨).

وذلك في سنة ٤٥٠هـ، وخلعوا الخليفة العباسي القام بأمر الله، وخطب بجامع المنصور للمستنصر بالله العُبيدي صاحب مصر، وجعل السكة باسمه، وأمر فَأُذِّنَ بحي على خير العمل، فرجع السلطان طغرلبك إلى بغداد ومعه الجيوش لرد الخليفة العباسي والقضاء على البساسيري وفتنته، فتم ذلك ولله الحمد وقُتل البساسيري وصُلب رأسه، وقُضي عليه وعلى فتنته سنة ٤٥١هـ[١].

ب - صراع السلاجقة فيما بينهم:

- **أما في العراق:**

فبعد وفاة السلطان السلجوقي مَلِكْشَاه بن ألب أرسلان[٢] عام ٤٨٥هـ عُهد بالسلطة إلى ابنه محمود[٣]، وكان ما يزال حينذاك طفلاً صغيراً ابن خمس سنين[٤]، فخرج عليه أخوه بَرْكْيَارُوْقُ[٥]، وبدأ بينهما تنافس وصراع على السلطة.

وفي سنة ٤٨٦هـ خَطَب تُتُش بن ألب أرسلان[٦] صاحب دمشق لنفسه بالسلطنة، وطلب من الخليفة أن يخطب له بالعراق فحصل التوقف عن ذلك، بسبب ابن أخيه بركياروق بن ملكشاه[٧].

---

(١) انظر: الكامل لابن الأثير (٨/ ١٢٩ - ١٦١).

(٢) ملكشاه، السلطان جلال الدولة أبو الفتح ابن السلطان ألب أرسلان محمد بن داود السلجوقي، ملك من الأقاليم ما لم يملكه أحد من السلاطين، من أحسن الملوك سيرة، ولذلك كان يلقب بالسلطان العادل، توفي سنة ٤٨٥هـ. انظر: التاريخ للذهبي (١٠/ ٥٥٢).

(٣) مغيث الدين السلجوقي أبو القاسم محمود بن ملكشاه بن ألب أرسلان السلجوقي، الملقب مغيث الدين، أحد الملوك السلجوقية المشاهير، كان متوقداً ذكاء، قوي المعرفة بالعربية، حافظاً للأشعار والأمثال، عارفاً بالتواريخ والسير، شديد الميل إلى أهل العلم والخير، وكانت السلطنة في أواخر أيامه قد ضعفت وقلت أموالها، توفي سنة ٥٢٥هـ. انظر: وفيات الأعيان لابن خلكان (٥/ ١٨٣).

(٤) انظر: تاريخ الخلفاء للسيوطي (ص٣٠٣).

(٥) بركياروق أبو المظفر بن ملكشاه بن ألب آرسلان السلجوقي السلطان الكبير، ركن الدين، أبو المظفر، ويلقب أيضا: بهاء الدولة، تملك بعد أبيه، وناب عنه على خراسان، أخوه السلطان سنجر، وكان بركيا روق شابا شهما شجاعا لعابا، فيه كرم وحلم، وكان مدمنا للخمر، تسلطن وهو حدث، له ثلاث عشرة سنة، فكانت دولته ثلاث عشرة سنة في نكد وحروب بينه وبين أخيه محمد، يطول شرحها، توفي سنة ٤٩٨هـ. انظر: السير للذهبي (١٩/ ١٩٦).

(٦) تتش بن ألب أرسلان أبي شجاع الملك أبو سعيد تاج الدولة السلجوقي، تركي محتشم، شجاع، من بيت ملك وتقدم، كان تتش معظما للشيخ أبي الفرج الحنبلي. وقد جرت في مجلسه بدمشق مناظرة عقدها لأبي الفرج وخصومه في قولهم: إن القرآن يسمع ويقرأ ويكتب، وليس بصوت ولا حرف. فقال الملك: هذا مثل قول من يقول: هذا قباء، وأشار إلى قبائه، على الحقيقة، وليس بحرير، ولا قطن، ولا كتان. وهذا الكلام صدر من تركي أعجمي، توفى سنة ٤٨٨هـ. انظر: التاريخ للذهبي (١٠/ ٥٩٣).

(٧) انظر: البداية والنهاية لابن كثير (١٦/ ١٣٦).

وفي السنة التي تليها سأل بركياروق من الخليفة العباسي أن يعهد إليه بالسلطة، فخُطب له ببغداد وعُهد إليه بها، وذلك في عام ٤٨٧هـ[١].

وكذلك امتد الصراع بين بركياروق وبين عمه تُتُش بن ألب أرسلان الذي حكم دمشق وحلب وعدداً من بلدان الشام، فحصل بينهما قتال استمر إلى أن تغلب عليه بركياروق وقتله بالقرب من مدينة الري في سنة ٤٨٨هـ، حيث هُزم تُتُش وقتل في المعركة[٢].

وكذلك خرج السلطان محمد بن ملكشاه[٣]، وخطب لنفسه ببغداد، وحصل بينه وبين أخيه بركياروق حروب طويله، وصراع على السلطة، استمر مدة اثنتي عشرة سنة[٤].

قال ابن كثير: «وكانت له مع بركياروق خمس وقعات هائلة»[٥].

وكانا يقتتللان مرات، ويصطلحان مرات، إلى أن تم الصلح بينهما في آخر الأمر[٦].

وقال ابن الأثير: «وكان سببه أن الحروب تطاولت بينهما، وعم الفساد، فصارت الأموال منهوبة، والدماء مسفوكة، والبلاد مخربة، والقرى محرقة، والسلطنة مطموعاً فيها، محكوماً عليها، وأصبح الملوك مقهورين، بعد أن كانوا قاهرين، وكان الأمراء الأكابر يؤثرون ذلك ويختارونه ليدوم تحكمهم، وانبساطهم، وإدلالهم»[٧].

وبعد تلك الحروب والوقائع والخسائر توفي بركياروق.

قال ابن كثير: «جرت له خطوب كثيرة، وحروب هائلة، وأحوال متباينة، خطب له ببغداد ست مرات، وعزل عنها ست مرات، وكان عمره يوم مات أربعاً وعشرين سنة وشهوراً، وقام من بعده ولدُه ملكشاه

(١) انظر: السير للذهبي (١٨ / ٣٢٣).

(٢) انظر: المختصر في أخبار البشر لأبي الفداء الأيوبي (١ / ٢١٢).

(٣) السلطان غياث الدين محمد بن ملكشاه، أول ما خطب له ببغداد في ذي الحجة سنة ٤٩٢هـ وقطعت خطبته عدة مرار، ولقي من المشاق والأخطار ما لم يلقه أحد، إلى أن توفى أخوه بركياروق، فحينئذ استقرت له السلطنة وصفت له، ودانت البلاد وأصحاب الأطراف لطاعته، وكان اجتماع الناس عليه بعد موت أخيه اثنتي عشرة سنة وستة أشهر، وكان عادلاً حسن السيرة شجاعاً وأطلق المكوس والضرائب في جميع البلاد، توفى سنة ٥١١هـ. انظر: عيون الروضتين لابن خلكان (١/ ١٠٧).

(٤) انظر: المصدر السابق (١ / ١٠١).

(٥) انظر: البداية والنهاية لابن كثير (١٦ / ١٦٨).

(٦) انظر: السير للذهبي (١٩ / ٤٠٥).

(٧) انظر: الكامل لابن الأثير (٨ /٤٩٣).

فلم يتم أمره؛ بسبب منازعة عمه محمد له»[١].

وأدى هذا التنافس والاقتتال إلى ظهور فرق الكفر والضلال، وتسلط التتار والصليبيين على بلاد الإسلام.

قال الذهبي: «وفي هذا الوقت كثرت الباطنية بالعراق والجبل، وزعيمهم الحسن بن الصبَّاح، فملكوا القلاع وقطعوا السبل، وأهمَّ الناسَ شأنُهم واستفحل أمرُهم، لاشتغال أولاد ملكشاه بنفوسهم»[٢].

- **وأما في الشام:**

فبعد مقتل تُتُش بن ألب أرسلان تولى حلب ابنه رضوان[٣]، وتولى دمشق ابنه الآخر دُقَاق[٤]، وبدأ الصراع حين حاول رضوان أن يستولي على دمشق حين غاب عنها أخوه دُقاق، وذلك في سنة ٤٨٩هـ، فحاصرها ولم يتمكن من دخولها لحصانتها وشدة مقاومة جندها فرجع إلى حلب[٥].

لم ينس دُقاق ما فعله أخوه رضوان من محاولة الاستيلاء على دمشق، وعندما لجا إليه القائد ياغي سيان[٦] صاحب أنطاكية مغاضباً ومفارقاً لرضوان، حسَّن له محاصرة حلب والاستيلاء عليها جزاءً لمحاصرته دمشق، فلقيت تلك الدعوة قبولاً واستحساناً من دُقاق، فاستعد لمحاصرة حلب فالتقى الفريقان واقتتلا فانتصر رضوان وهرب دُقاق ورجع لدمشق، ثم تصالحا بعد ذلك[٧].

---

(١) انظر: البداية والنهاية لابن كثير (١٦ / ١٨٩).

(٢) انظر: العبر للذهبي (٢ / ٣٩٦).

(٣) رضوان بن تتش بن ألب رسلان، قدم دمشق بعد موت أخيه دقاق فحاصرها وقرر له الخطبة والسكة فلم يستتب أمره وعاد إلى حلب وأقام بها وجرت منه أمور غير محدودة في قتال الفرنج، وظهر منه الميل إلى الباطنية، واستعان بهم بحلب، وكان لما ملك حلب قد قتل أخويه: أبا طالب وبهرام ابني تتش، ومات في ٢٨ من جمادى الآخرة سنة ٥٠٧هـ. انظر: تاريخ دمشق لابن عساكر (١٨/١٥٣).

(٤) شمس الملوك أبو نصر دقاق بن السلطان تاج الدولة تتش بن السلطان ألب آرسلان السلجوقي التركي، تملك بعد مقتل أبيه سنة ٤٨٧هـ، فكان في حلب، فطلبه خادم أبيه ونائب قلعة دمشق سرا من أخيه رضوان صاحب حلب، فبادر دقاق وجاء، فتملك، ثم أشار عليه زوج أمه طغتكين الأتابك بقتل خادمه المذكور ساوتكين لتمكنه، فقتله، ثم أقبل رضوان أخوه محاصرا لدمشق، فلم يقدر عليها، فترحل، ثم استقل دقاق، ثم عرض له مرض تطاول به إلى أن مات سنة ٤٩٧هـ. انظر: السير للذهبي (١٩/٢١٠).

(٥) انظر: تاريخ دمشق لابن القلانسي (ص ٢١٥).

(٦) كان حاكماً لأنطاكية، وتقدمت منه في حق بعض أتباعه إساءة، فتواطأوا مع الإفرنج لدخول انطاكية، ووجدوا الفرصة في برج من أبراج البلد مما يلي الجبل باعوه للافرنج واطلعوهم إلى البلد منه في الليل وصاحوا عند الفجر فانهزم ياغي سيان وخرج في خلق عظيم فلم يسلم منهم شخص، وسقط عن فرسه على الأرض فحمله بعض أصحابه وأركبه فلم يثبت على ظهر الفرس وعاود سقط فمات. سنة ٤٩١هـ. انظر: تاريخ دمشق لابن القلانسي (ص٢٢٠).

(٧) انظر: الكامل لابن الأثير (٨ /٤١٢) باختصار وتصرف.

لكن رضوان لم يقنع بهذا الصلح، على رغم قبوله به، فهو يريد أن يكون مَلِكَ الشام الوحيد، فقبل بالدعوة الباطنية من رسول الدولة العبيدية بأن يقطع الدعوة للخليفة العباسي ويدعوا للمستنصر بالله العبيدي[١] حاكم مصر ويدخل في طاعته، على أن يُمدوه بالمال والسلاح لكي يستولي على دمشق[٢].

وكان ذلك سبباً لانتشار الباطنية في حلب واشتداد شوكتهم، وكان أمر الباطنية قد قوي بحلب في أيامه، وتابعهم خلق كثير على مذهبهم طلباً لجاههم، وصار كل من أراد أن يحمي نفسه من قتل أو ضيم التجأ إليهم[٣].

وفي هذا الوقت بسبب التناحر والاقتتال والتنافس على السلطة تمكن الفرنج[٤] الصليبيون ولأول مرة من احتلال أنطاكية.

قال أبو شامة: «وفي مدة تلك الحروب ظهرت الفرنج بالساحل وملكوا أنطاكية أولاً ثم غيرها من البلاد»[٥].

وقال ابن الوردي: «مَلَكَ الفرنج عكا بالسيف بعد قتال شديد، وفعلوا بأهلها الأفعال الشنيعة... هذا وملوك الشام مشتغلون بقتال بعضهم بعضا»[٦].

وقال ابن الأثير: «استطال الفرنج -خذلهم الله تعالى- بما ملكوه من بلاد الإسلام، واتفق لهم اشتغال عساكر الإسلام وملوكه بقتال بعضهم بعضاً، تفرقت حينئذ بالمسلمين الآراء، واختلفت الأهواء، وتمزقت الأموال»[٧].

---

(١) المستنصر بالله، أبو تميم معدّ بن الظاهر علي العبيدي الرافضي، صاحب مصر، وكانت أيامه ٦٠ سنة وأربعة أشهر، وقد خطب له ببغداد، في سنة ٤٥١هـ، ومات في ذي الحجة، عن ٦٨ سنة. عام ٤٨٧هـ العبر للذهبي(٢/٣٥٦).

(٢) انظر: تاريخ دمشق لابن القلانسي (ص ٢١٧).

(٣) انظر: زبدة الحلب في تاريخ حلب لابن العديم (ص٢٥٩).

(٤) انظر: العبر للذهبي (٢ / ٣٩٦).

(٥) انظر : عيون الروضتين في أخبار الدولتين النورية والصلاحية لأبي شامة (١ / ١٠١).

(٦) انظر: تاريخ ابن الوردي (٢/ ١٤) باختصار.

(٧) انظر: الكامل لابن الأثير (٨/ ٤٩٧).

ج- التحالف مع الصليبيين :

كان من نتيجة الصراع والتنافس على السلطة، أن تحالف بعض ولاة المسلمين مع الصليبيين ضد المسلمين، بل بلغ ببعضهم الحال أن حَرَّض الصليبيين على محاصرة المسلمين وقتالهم والاستيلاء على بلادهم، ومن الأمثلة على ذلك:

١ - في سنة ٤٩١هـ عصى عمر والي عزاز[١] على الملك رضوان، فخرج عسكر حلب وحصره، فاستنجد بالفرنج، فوصل صنجيل[٢] بعسكر كبير، فعاد عسكر حلب، فنَهب صنجيل ما قدر عليه وعاد إلى أنطاكية، وأَخذ ابن عمر رهينة فمات عنده، فوقع الملك رضوان على عمر إلى أن أخذه من تل هَرَّاق[٣]، فسلم إليه عِزاز وأقام عنده بحلب مدة، ثم قتله[٤].

٢ – في سنة ٥١٨هـ تعاون بعض حكام المسلمين مع الصليبيين لاحتلال حلب.

فقد «اجتمع على باب حلب ثلاثة ألوية: لواء الملك ابراهيم بن رضوان، ولواء الأمير دُبيس بن صدقه، ولواء الملك بغدوين[٥]، وكان الجوسلين ودبيس قد برزا من تل باشر، وقصدوا ناحية الوادي، وأفسدا كل ما فيه ما قيمته مائة ألف دينار... ونزل الفرنج غربي البلد، وغربي قويق[٦] ومعهم علي بن سالم بن مالك، وصاحب بالس[٧] أخو بدر الدولة فقطعوا الشجر، وأخربوا المشاهد الظاهرة، وكان عدد الخيام ثلاثمائة خيمة،

---

(١) بليدة فيها قلعة ولها رستاق شمالي حلب بينهما يوم. انظر: معجم البلدان لياقوت (١١٨/٤).

(٢) الطّاغية صَنْجيل الّذي حاصر طرابلس، وبنى بقربها قلعة وكان من شياطين الفرنج ورؤوسهم، ووصل إلى الشام ليحج القدس، فأخذ بأرض صيدا وذهبت حينئذٍ عينُه، ودار في بلاد الشّام بزيّ التُّجّار؛ فلمّا تُوُفّي السّلطان ملكشاه واختلفت الكلمة دخل إلى بلاده، وجمع الفرنج للحج، وقدم أنطاكيّة، وحارب المسلمين مرّات، وتمكّن، ثمّ شنّ الغارة من حصنه، فبرز لَهُ ابن عمّار من طرابُلُس، وكبس الحصن بغتةً، فقتل من فيه، ورمى النّيران في جوانبه، ورجع صَنْجيل، فدخل الحصن، فانخسف به سقف، ثمّ مرض وغُلِب، فصالح صاحبَ طرابُلُس، ثمّ مات في سنة ٤٩٨هـ. انظر: التاريخ للذهبي (٦٨٩/١٠).

(٣) من حصون حلب الغربية. معجم البلدان لياقوت (٤٥/٢).

(٤) انظر: زبدة الحلب في تاريخ حلب لابن العديم (ص ٢٤٣ – ٢٤٤).

(٥) بغدوين الرويس ملك الافرنج صاحب بيت المقدس بعكا في يوم الخميس الخامس والعشرين من شهر رمضان منها وكان شيخاً قد عركه الزمان بحوادثه وعانى الشدائد من نوائبه وكوارثه ووقع في أيدي المسلمين عدة دفعات أسيراً في محارباته،.ومصافاته وهو يتخلص منهم بحيله المشهورة وخدعه المخبورة ولم يخلف بعده فيهم صاحب رأي صائب ولا تدبير صالح. هلك سنة ٥١٦هـ. انظر: تاريخ دمشق لابن القلانسي (ص٣٦٩-٣٧٠).

(٦) نهر مدينة حلب. انظر: معجم البلدان لياقوت (٤١٧/٤).

(٧) بلدة بالشام بين حلب والرّقة. المصدر السابق (٣٢٨/١).

مائة للمسلمين، ونبش الفرنج القبور وأخربوا الموتى بأكفانهم، وعمدوا الى من كان طريا فشدوا الحبال في أرجلهم وسحبوهم مقابل المسلمين»[١].

وكان دُبيس بن صَدقة المار ذكره رافضياً صاحب شر وفتن وقلاقل، فقد جَرَّ الويلات على دار الخلافة العباسية ببغداد، وبلدان الشام.

قال الذهبي: «وكانت الفرنج لما ملكوا صور طمِعوا، وقويت نُفُوسهم، ثمّ وصل إليهم دُبَيْس بن صَدَقة قبّحه الله، فطمَّعهم أيضاً في المسلمين، وقال: إنّ أهل حلب شيعة ويميلون إلي، ومتى رأوْني سلّموها إلي فأكون نائباً لكم. فساروا معه وحاصروا حلب حصاراً شديداً»[٢].

٣- نتيجة لتلك التحالفات صار الصليبيون يحتلون بلاد المسلمين دون أن يجدوا أي مقاومة من أحد من ولاة المسلمين ففي عام ٦٠٣هـ تمكنت قوات الكُرْج[٣] الصليبية من احتلال حِصْنَ قُرْس بمدينة خلاط[٤] بالشام، ورغم استغاثة ولاتها وندائهم المتعدد للمسلمين بنصرتهم والذود عنهم، إلا أن دعوتهم تلك لم تُجب ولم يُوجد لها مُلبٍّ، فاحتلها الصليبيون وأصبحت بلد شرك بعد أن كانت بلد إسلام.

قال ابن الأثير: «في هذه السنة مَلَكَ الْكُرْجُ حِصْنَ قُرْسَ، من أعمال خِلَاطَ، وكانوا قد حصروه مدة طويلة، وضيقوا على من فيه، وأخذوا دَخْلَ الْوِلَايَةِ عدة سنين، وكل من يتولى خِلاط لا ينجدهم، ولا يسعى في راحة تصل إليهم، وكان الوالي بها يواصل رسله في طلب النجدة، وإزاحة من عليه من الْكُرْجِ، فَلَا يُجَابُ لَهُ دُعَاءٌ، فلما طال الأمر عليه، ورأى أن لا ناصر له، صالح الكُرْجَ على تسليم القلعة على مال كثير وإقطاع يأخذه منهم، وصارت دار شرك بعد أن كانت دار توحيد، فإنا لله وإنا إليه راجعون، ونسأل الله أن يسهل للإسلام وأهله نصراً من عنده، فإن ملوك زماننا قد اشتغلوا بلهوهم ولعبهم وظلمهم عن سد الثغور وحفظ البلاد»[٥].

---

(١) انظر: بغية الطلب في تاريخ حلب لابن العديم (٧ / ٣٤٨٣ – ٣٤٨٢).

(٢) انظر: تاريخ الإسلام للذهبي (١١/ ١٦٣).

(٣) الكُرْج : جيل من الناس نصارى كانوا يسكنون في جبال القبق وبلد السرير فقويت شوكتهم حتى ملكوا مدينة تفليس، ولهم ولاية تنسب إليهم وملك ولغة برأسها وشوكة وقوّة وكثرة عدد. انظر: معجم البلدان لياقوت (٤/٤٤٦).

(٤) مدينة كبيرة مشهورة قصبة بلاد أرمينية، ذات خيرات واسعة وثمرات يانعة، بها المياه الغزيرة والأشجار الكثيرة. وأهلها مسلمون ونصارى. وكلام أهلها العجمية والأرمنية والتركية. انظر: آثار البلاد للقزويني (ص٥٢٤).

(٥) انظر: الكامل لابن الأثير (١٠ /٢٤٩).

د- التحالف مع التتار:

كان من نتائج الصراع والتنافس على السلطة أيضاً، أن تحالفَ بعضُ ولاةِ المسلمين مع التتار ضد المسلمين، وبلغ الحال ببعضهم كذلك إلى مراسلة التتار وترغيبهم وحثهم على الاستيلاء على بلاد المسلمين واحتلالها، ومن الأمثلة على ذلك:

١- ما قام به الأمير سليمان بن المؤيد بن عامر المقدسي العقربائي الطبيب، الزين الحافظي(١)، حيث أطمع هولاكوا باحتلال بلاد الشام، وذلك أيام الملك الناصر صلاح الدين يوسف بن العزيز محمد الأيوبي عام ٦٦٠هـ.

قال ابن شاكر الكتبي: «لما جاءت رسل التتار يطلبون البلاد، ويشترطون ما يحمل إليهم من المال فبعث الملك الناصر زين الدين رسولاً إلى هولاكو، فأحسن إليه واستماله، فصار من جهته، ومازج التتار، وتردد في المراسلات مرات، وأطمع التتار في البلاد، وهول على الملك الناصر أمرهم وعظَّم شأنهم، ووصف عساكرهم وصغر شأن الناصر ومن معه من العساكر حتى أوقفه على الحرب؛ فلما جاءت التتار إلى حلب ونازلها هولاكو، هرب الناصر من دمشق إلى مصر، وخرجت عساكر مصر وملكها قطز، فانكسر الناصر وملكت التتار دمشق، وصار زين الدين يأمر بها وينهى، وبقي معه جماعة، حتى كانوا يدعونه الملك زين الدين، ولما كُسر التتارُ على عين جالوت، وانهزم ملك التتار ومن معه من دمشق، توجه زين الحافظي معهم خوفاً على نفسه من المسلمين، وبعد مُدة أحضره هولاكو بين يديه وقال له: ثبتَ عندي خيانتك وتلاعبك بالدول: خدمت صاحب بعلبك(٢)، ثم خدمت صاحب جَعْبَرٍ(٣)، وصاحب دمشق، وخُنتَ الجميع، وانتقلتَ إليَّ

(١) سليمان بن المؤيد بن عامر العقرباني المعروف بالزين الحافظي، وقال له: قد ثبت عندي خيانتك. وقد كان هذا المغتر لما قدم التتار مع هولاكو دمشق وغيرها مالأ على المسلمين وآذاهم، ودل على عوراتهم، حتى سلطهم الله عليه بأنواع العقوبات والمثلات، وفي الجملة من أعان ظالما سلط عليه، فإن الله ينتقم من الظالم بالظالم، ثم ينتقم من الظالمين جميعا. انظر: البداية والنهاية لابن كثير (٤٥٨/١٧).

(٢) مدينة بينها وبين دمشق ثلاثة أيام، بها أبنية عجيبة وآثار عظيمة، وقصور على أساطين الرّخام، لا نظير لها في الدنيا. انظر: مراصد الاطلاع للقطيعي (ص٢٠٨).

(٣) قلعة جعبر على الفرات بين بالس والرّقّة قرب صفّين، وكانت قديما تسمّى دوسر فملكها رجل من بني قشير أعمى يقال له جعبر بن مالك. انظر: معجم البلدان لياقوت (١٤٢/٢).

فأحسنتُ إليك، فشرعت تكاتبُ صاحبَ مصر، وعدد ذنوبه ثم قتله، وقتل أولاده وأقاربه وكانوا نحواً من خمسين نفراً»[١].

٢- في عهد الملك السلطان المنصور قلاوون سنة ٦٧٩هـ، خرج عليه نائبه بالشام الأمير سنقر الأشقر[٢]، وجمَعَ الأمراء وأوهمهم أن السلطان قد قُتل، ودعاهم إلى طاعته وحلَّفهم على موافقته، وتلقب بالملك الكامل وركب بشعار السلطنة، وخُطب له على منبر الجامع بدمشق، فكتب السلطان إلى الأشقر يقبح فعله، وكتب أمراء مصر إليه بذلك ويحثونه على الإذعان وترك الفتنة، فلم يستجب لذلك، فأرسل السلطان إليه جيشاً لمحاربته، فأنزلوا به الهزيمة، وتفرق عنه جيشه، وأُسر عدد من قواده، فهرب سنقر الأشقر، وكتب إلى الملك أبغا بن هولاكو[٣] يحثه على الحضور لأخذ البلاد الشامية وكتب معه أيضا الأمير عيسي[٤] بمثل ذلك، وهجمت طوائف التتار على أعمال حلب فدخلوها وقد خلت من العسكر فقتلوا ونهبوا وسبوا وأحرقوا الجامع والمدارس ودار السلطنة ودور الأمراء، وأقاموا بها يومين يكثرون الفساد بحيث لم يسلم منهم إلا من اختفي في المغائر والأسرية، ثم رحلوا عنها عائدين إلى بلادهم بما أخذوه وتفرقوا في مشاتيهم[٥].

وبهذا يتبين أن الصراع والتنافس على السلطة من الأسباب التي أدت إلى وهن المسلمين وضعفهم وتفرقهم وتسلط الأعداء عليهم.

---

(١) انظر: فوات الوفيات لابن شاكر الكتبي (٢/ ٧٧-٧٨).

(٢) سُنْقُر الأشقر، الأمير الكبير، الملك الكامل، شمس الدِّين الصّالحيّ، من أعيان البحريّة، حبسه الملك النّاصر بحلب أو غيرها، فَلَمّا استولى هولاكو على الشّام وجده محبوسًا فأخرجه وأنعم عليه وأخذه معه، فبقيَ عند التّتار مُكَرَّمًا وتأهَّل وجاءته الأولاد، وخُلّص وقدِم، فأكرمه الملك الظاهر وسُرّ بقدومه وأعطاه مائة فارس، ثُمَّ وُلّي نيابة دمشق سنة ثمانٍ وسبعين، ثُمَّ تسلطن بدمشق فِي آخر السَّنَة، وآخر أمرة أنّ الملك الأشرف صلاح الدِّين فِي آخر العام خنقه. انظر: التاريخ للذهبي (١٥/ ٧٢٨).

(٣) أبْغا بْن هولاكو، ملك التّتار، وصاحب العراق والجزيرة وخُراسان وغير ذلك، ويقال فيه: أباقا. مات بنواحي همذان بين العيدين، وله نحوٌ من ٥٠ سنة، كان كافر النّفس، سفّاكًا للدماء، قتل فِي الروم خلْقًا كثيرًا؛ لكونهم دخلوا فِي طاعة الملك الظاهر، وفرحوا بمجيئه إليهم، مات سنة ٦٨٠هـ، فكانت أيامه ١٧ سنة وثمانية أشهر. انظر: المصدر السابق (١٥/ ٣٨٧).

(٤) عيسى بْن مُهَنَّا، أمير عرب الشّام وشيخ آل فضل، الأمير شَرَف الدّين. كَانَ ذا منزلة عظيمة عند السّلطان الملك المنصور، وقد ملّكه السلطان مدينة تدْمُر بحكم البيع وأورد عَنْه ثمنها، وكان كريم الأخلاق، حَسَن الجوار، مكفوف الشّرّ، يرجع إلى خير وعقل ورياسة، ولم يكن أحدٌ يضاهيه من ملوك العرب، وله أثر صالح فِي يوم المصافّ بحمص مَعَ مَنْكُوتَمُر. توفي سنة ٦٨٣هـ. نفس المصدر (١٥/ ٥٠٢).

(٥) انظر: السلوك لمعرفة دول الملوك للمقريزي (٢/ ١٢٧- ١٣٦).

الحالة العلمية.

كانت الحالة العلمية في بلاد الشام في هذا القرن تتسم بالنشاط وغزارة التأليف، والموسوعية في التصنيف، وقد كان لذلك أسباب عدة وهي:

أولاً: هجرة العلماء إلى بلاد الشام:

فقد أدى الغزو المغولي للعراق في منتصف القرن السابع إلى هجرة كثير من العلماء إلى الشام ومصر والحجاز.

وكانت بغداد مليئة بالعلم والعلماء والقضاة من المذاهب الأربعة إلى أن هجم التتار عليها وأفسدوا فيها وأهلكوا الحرث والنسل.

قال عنها الإمام الذهبي: «هي أعظم بلاد العراق بُنيت في آخر أيام التابعين، و أولُ من بثّ فيها الحديث هشام بن عروة، و بعده شعبة، و هشيمٌ، و كثر بها هذا الشأن، فلم تزل معمورةً بالأثر و الخبر إلى زمن الإمام أحمد بن حنبل، ثم أصحابه، و هي دار الإسناد العالي و الحفظ، و منزل الخلافة و العلم، إلى أن استؤصِلت في كائنة التتار الكفرة، فبقيت على نحو الربع»(١).

قال الحافظ السخاوي معلقا على ذلك: «ثم تزايد خرابها حتى لم يبق فيها من يَعرف شيئاً من العلم، والأمر لله تعالى»(٢).

وهناك من العلماء من هاجر إلى الشام لغير ذلك، إما بحثا عن العلم وأهله، أو تنقلاً من بلد إلى بلد طلباً للرزق، ونحو ذلك.

وهذه أمثلة لبعض العلماء الذين هاجروا من العراق ومن غيرها من البلدان إلى الشام:

١- **الإمام تاج الدين أبو اليُمن الكندي المتوفى سنة ٦١٣ هـ:**

زيد بن الحسن بن زيد بن الحسن بن زيد بن الحسن، تاج الدين أبو اليُمن الكندي البغدادي ثم الدمشقي النحوي اللغوي المقرئ الحافظ المحدث الجامع لأسباب الفضائل، محط الركبان، حسنة الزمان، كان أعلى أهل الأرض إسنادا في القراءات، سمع الحديث على الكبار، وبقي مسند الزمان في القراءات والحديث، ولد ببغداد في شعبان سنة عشرين وخمسائة، وتوفي بدمشق سنة ثلاث عشرة وستمائة، فانقطع بموته إسناد عظيم وكتب كثيرة(٣).

---

(١) انظر: الأمصار ذوات الآثار للذهبي (ص٣٣-٣٤).

(٢) انظر: الإعلان بالتوبيخ لمن ذم التاريخ للسخاوي (٢٨١).

(٣) انظر: تاريخ الإسلام للذهبي (١٣ / ٣٦٤) ومعجم الأدباء لياقوت الحموي (٣ / ١٣٣٠ - ١٣٣١).

٢- الإمام الأصولي المتكلم سيف الدين الآمدي المتوفي سنة ٦٣١هـ:

العلامة المصنف فارس الكلام سيف الدين علي بن أبي علي بن محمد بن سالم التغلبي الآمدي الحنبلي، ثم الشافعي، ولد سنة نيف وخمسين، وقرأ القراءات، وتفنن في حكمة الأوائل، فَرَقَّ دِينُهُ وأظلم، وكان يتوقد ذكاء وألف في الأصلين، والحكمة المشؤومة، والمنطق، والخلاف، وله كتاب "أبكار الأفكار" في الكلام، و "منتهى السول في الأصول" ، و طريقة في الخلاف، وله نحو من عشرين تصنيفا، ثم تحول إلى دمشق، ودرس بالعزيزية مدة، ثم عزل عنها لسبب اتهم فيه، وأقام بطالاً في بيته، ومات في رابع صفر، سنة إحدى وثلاثين وستمائة، وله ثمانون سنة، قال ابن تيمية: يغلب على الآمدي الحيرة والوقف حتى إنه أورد على نفسه سؤالا في تسلسل العلل، وزعم أنه لا يعرف عنه جوابا، وبنى إثبات الصانع على ذلك، فلا يقرر في كتبه إثبات الصانع، ولا حدوث العالم، ولا وحدانية الله، ولا النبوات، ولا شيئا من الأصول الكبار(١).

٣- الإمام الحافظ سبط ابن الجوزي المتوفي سنة ٦٥٤ هـ:

أبو المظفر شمس الدين يوسف بن قزاوغلي بن عبد الله البغدادي ثم الدمشقي، الواعظ المشهور سبط الإمام أبي الفرج ابن الجوزي، محدث، حافظ، فقيه، مفسر، مؤرخ، واعظ، ولد ببغداد سنة ٥٨١ هـ، وقدم دمشق فوعظ بها وحصل له القبول العظيم للطف شمائله وعذوبة وعظه، وكان وافر الحرمة عند الملوك، كانت وفاته بالشام حيث توفي بمنزله في سفح قاسيون بدمشق، في شهر ذي الحجة سنة ٦٥٤هـ(٢).

٤ – الإمام المفتي جمال الدين الأنباري المتوفى سنة ٦٦١ هـ:

عبد الرحمن بن سالم بن يحيى بن خميس بن يحيى بن هبة الله، الإمام المفتي جمال الدين أبو محمد الأنصاري الأنباري الأصل البغدادي ثم الدمشقي الفقيه الحنبلي، نسخ بخطه كثيراً من كتب العلم، وكان صحيح النقل، جيد الشعر، دينا، صالحا، ومات في سلخ ربيع الآخر، ودفن بسفح قاسيون، وكان يسكن بالجامع، بالمنارة الغربية(٣).

٥ – الإمام شيخ العربية والنحاة ابن مالك الجياني المتوفى سنة ٦٧٢ هـ:

محمد بن عبد الله بن عبد الله بن مالك، العلامة الأوحد، جمال الدين، أبو عبد الله الطائي، الجياني، الشافعي، النحوي، نزيل دمشق، ولد سنة ستمائة أو سنة إحدى وستمائة، وسمع بدمشق وأخذ العربية عن غير

(١) انظر: سير أعلام النبلاء للذهبي (٢٢ / ٣٦٤).

(٢) انظر: ذيل مرآة الزمان لقطب الدين اليونيني (١ / ٣٩) ومعجم المؤلفين لعمر بن رضا كحالة (١٣ / ٣٤٢).

(٣) انظر: تاريخ الإسلام للذهبي (١٥ / ٣٩).

واحد، وتصدر بحلب لإقراء العربية وصرف همته إلى إتقان لسان العرب حتى بلغ فيه الغاية، وحاز قصب السبق، وأربى على المتقدمين، وكان إماما في القراءات وعللها؛ صنف فيها قصيدة دالية مرموزة في مقدار "الشاطبية"، وأما اللغة فكان إليه المنتهى في الإكثار من نقل غريبها والإطلاع على وحشيها، وأما النحو والتصريف فكان فيه بحراً لا يجارى وحَبراً لا يبارى، وأما أشعار العرب التي يستشهد بها على اللغة والنحو فكانت الأئمة الأعلام يتحيرون فيه ويتعجبون من أين يأتي بها، وكان نظم الشعر سهلا عليه، رجزه وطويله وبسيطه وغير ذلك، هذا مع ما هو عليه من الدين المتين وصدق اللهجة وكثرة النوافل، وحسن السمت، ورقة القلب وكمال العقل والوقار والتؤدة، أقام بدمشق مدة يصنف ويشغل. وتصدر بالتربة العادلية وبالجامع المعمور وتخرج به جماعة كثيرة.

وصنف كتاب "تسهيل الفوائد في النحو" وكتاب "سبك المنظوم وفك المختوم"، وكتاب "الشافية الكافية"، وكتاب "الخلاصة" وشرحها، وكتاب "إكمال الإعلام بتثليث الكلام"، و"المقصور والممدود"، و"فعل وأفعل"، و"النظم الأوجز فيما يهمز"، و"الاعتقاد في الطاء والضاد" وتصانيف أخر مشهورة، توفي رحمه الله في ثاني عشر شعبان، وقد نيف على السبعين(١).

٦ – الإمام الفقيه المؤرخ أبو بكر أحمد بن خلكان المتوفى سنة ٦٨١ هـ:

أحمد بن محمد بن إبراهيم بن أبي بكر ابن خلكان، قاضي القضاة شمس الدين أبوالعباس البرمكي الإربلي الشافعي، ولد بإربل سنة ثمان وستمائة، وسمع بها "صحيح البخاري" وكان إماماً فاضلاً بارعاً متفنناً عارفاً بالمذهب، حسن الفتاوى جيد القريحة بصيراً بالعربية، علامة في الأدب والشعر وأيام الناس، كثير الاطلاع حلو المذاكرة، وافر الحرمة، من سروات الناس، قدم دمشق في شبيبته، وقد تفقه بالموصل، ودخل الديار المصرية، وسكنها مدة وتأهل بها، ثم قدم الشام على القضاء في ذي الحجة سنة تسع وخمسين منفرداً بالأمر، ثم أقيم معه القضاة الثلاثة في سنة أربع وستين، وقدم من الديار المصرية، فدخل دخولاً لم يبلغنا أن قاضياً دخل مثله من الاحتفال والزحمة وأصحاب البغلات والشهود، وكان يوماً مشهوداً. وجلس في منصب حكمه وتكلمت الشعراء، وكان كريماً جواداً ممدحاً، وقد جمع كتاباً نفيساً في "وفيات الأعيان" وتوفي عشية نهار السبت ٢٦ من رجب، وشيعة خلائق(٢).

---

(١) انظر: المصدر السابق للذهبي (١٥ / ٢٤٩ – ٢٥١).

(٢) انظر: نفس المصدر للذهبي (١٥ / ٤٤٥).

٧ – أسرة الأئمة آل تيمية:

وهي من الأسر العلمية المشهورة، وقد هاجرت من حران إلى الشام.

قال الحافظ ابن عبدالهادي في ترجمة شيخه شيخ الإسلام ابن تيمية: «ولد شيخنا أبو العباس بحران يوم الاثنين عَاشر -وقيل ثاني عشر- شهر ربيع الأول سنة إحدى وستين وستمائة، وسافر والداه بِهِ وبإخوته إلى الشام عند جور التتار، فساروا بالليل وَمَعَهُمْ الْكتب على عجلة لعدم الدَّوَابّ، فكاد الْعَدو يلحقهم ووقفت العجلة، فابتهلوا إلى الله واستغاثوا به فنجوا وسَلِموا، وقدموا دمشق في أثنَاء سنة سبع وستين وستمائة"[١].

٨ – الإمام المحدث الحافظ سعد الدين الحارثي الحنبلي المتوفى سنة ٧١١هـ:

مسعود بن أحمد بن مسعود بن زيد بن عياش الحارثي البغدادي، ثم المصري الفقيه، المحدث الحافظ، قاضي القضاة سعد الدين أبو محمد، وأبو عبد الرحمن: ولد سنة اثنين - أو ثلاث - وخمسين وستمائة عني بالحديث، وقرأ بنفسه، وكتب بخطه الكثير. وخرج لجماعة من الشيوخ معاجم، وكان يكتب خطا حسنا حلوا متقنا. وخطه معروف، وحج غير مرة. ودرس بعدة أماكن، كالمنصورية، جامع الحاكم، وولي القضاء سنتين ونصفا. وكان سُنياً أثرياً، متمسكاً بالحديث.

قال الذهبي في معجمه: «كان فقيهاً مناظراً مفتياً، عالماً بالحديث وفنونه، حسن الكلام عليه وعلى الأسماء، ذا حظ من عربية وأصول، خرج لغير واحد، وأقرأ المذهب ودرس، ورأس الحنابلة».

وقال في المعجم المختص: «كان عارفا بمذهبه، بصيرا بكثير من الحديث وعلله ورجاله. مليح التخريج، من كبار أهل الفن، وتوفي في سحر يوم الأربعاء رابع عشر في الحجة سنة إحدى عشرة وسبعمائة بالقاهرة، ودفن من يومه بالقرافة»[٢].

٩ – الإمام الحافظ ابن رجب الحنبلي المتوفى سنة ٧٩٥هـ:

عبد الرحمن بن أحمد بن رجب بن الحسين بن محمد بن مسعود، الشيخ العلامة الحافظ الزاهد شيخ الحنابلة، زين الدين أبو الفرج بن الشيخ الإمام المقرئ المحدث شهاب الدين البغدادي ثم الدمشقي قدم مع والده وهو صغير وأجازه ابن النقيب وأجاز له النووي وسمع بنفسه بمكة على الفخر عثمان بن يوسف واشتغل بسماع الحديث باعتناء والده... وله مصنفات مفيدة شرح الترمذي وشرح أربعين النواوي وشرح في شرح البخاري سماه فتح الباري في شرح البخاري ونقل فيه كثيرا من كلام المتقدمين وكتاب اللطائف في الوعظ

(١) انظر: العقود الدرية لابن عبدالهادي (ص ١٨ – ١٩).

(٢) انظر: ذيل طبقات الحنابلة لابن رجب الحنبلي (٤ / ٣٩٨).

وأهوال القبور والقواعد الفقهية تدل على معرفة تامة بالمذهب وله طبقات الحنابلة وغير ذلك درس بحلقة الثلاثاء والمدرسة الحنبلية وكان لا يعرف شيئاً من أمور الناس ولا يتردد إلى أحد من ذوي الولايات وكان يسكن المدرسة السكرية بالقصاعين توفي ليلة الاثنين رابع رمضان سنة خمس وتسعين وسبعمائة "(١).

ثانياً: جهود العلماء في نشر العلم:

لقد اجتهد كثير من العلماء في تلك القرون في نشر العلم والتأليف فيه، وتميزت دمشق من بين بلدان الشام بأنها منارة للعلم والعلماء، جمعت المحدثين والمقرئين والفقهاء، وهاجر إليها أثناء وقعت التتار كثير من العلماء.

قال الذهبي: «نزلها عدّةٌ من الصحابة منهم بلال الصحابيّ والمؤذن لرسول الله ﷺ وغيرُه، و كثر بها العلم في زمن معاوية، ثم في زمن عبد الملك و أولاده، و ما زال بها الفقهاء، و المقرئون، و المحدّثون في زمن التابعين و تابعيهم... و هي دار قرآنٍ و حديثٍ و فقهٍ، وتناقص العلم بها في المائة الرابعة، و الخامسة، و كثر بعد ذلك، و لا سيّما في دولة نور الدين، و أيام محدّثها ابنِ عساكرٍ، والمقادسة النازلين بسفحها، ثم تكاثر بعد ذلك بابن تيميّة، و المزّيّ، و أصحابهما، و لله الحمد»(٢).

ثالثاً: اعتناء الملوك والسلاطين بالعلم والعلماء:

ظهر في تلك القرون اعتناءُ الملوك والسلاطين بالعلم والعلماء، فبنوا الجوامع والمدارس، وأوقفوا الأوقاف عليها، وجالسوا العلماء وتعلموا منهم ورووا عنهم، ومن الأمثلة لذلك:

١- لما استقر الإمام أبو اليُمْن الكندي بالشام أصبح ملك الشام الملك المعظم بن الملك العادل يحضر دروسه، وكذلك حضرها عدد من القادة والرؤساء.

قال الإمام ياقوت الحموي: «رأيت الملك المعظم بن الملك العادل، وهو صاحب الشام والمتملك عليها، وهو يقصد منزله راجلاً ليقرأ عليه النحو، ولا يكلّفه مشقة المجيء إلى خدمته، ورأيت على بابه من المماليك الأتراك وغيرهم ما لا يكون إلا على باب ملك»(٣).

---

(١) انظر: المقصد الأرشد في ذكر أصحاب الإمام أحمد لابن مفلح (٢ / ٨١ - ٨٢).

(٢) انظر: الأمصار ذوات الآثار للذهبي (ص٢٣-٢٧).

(٣) انظر: معجم الأدباء لياقوت الحموي (٣ / ١٣٣٣).

٢- عندما أقام سيف الدين الآمدي بدمشق واجه مصاعب، بسبب ميله للكلام والفلسفة، ومع إجلال ملوك الشام للعلماء إلا أنهم أبغضوه لذلك.

كان أولاد الملك العادل كلهم يكرهونه لما اشتهر عنه من الاشتغال بالمنطق وعلم الأوائل، وكان يدخل على المعظم -والمجلس غاص بأهله- فلم يتحرك له، فقلت له: قم له عوضا عني، فقال: ما يقبله قلبي. ومع ذلك ولاه تدريس العزيزية، فلما مات المعظم، أخرجه منها الأشرف، ونادى في المدارس: من ذكر غير التفسير والفقه أو تعرض لكلام الفلاسفة نفيته، فأقام السيف خاملاً في بيته قد طفئ أمره إلى أن مات، ودفن بقاسيون بتربته[(١)].

٣- ما اشتهر به الملك العادل السلطان نور الدين محمود بن زنكي رحمه الله من تعظيم للعلم والعلماء، وإنشاء دار للحديث بدمشق، وهو أول من فعل ذلك رحمه الله.

قال ابن الأثير عنه: «كان يفعل بالعلماء من التعظيم والتوقير والاحترام، ويجمعهم عنده للبحث والنظر، فقصدوه من البلاد الشاسعة من خراسان وغيرها، وبنى بدمشق أيضاً داراً للحديث، ووقف عليها وعلى من بها من المشتغلين بعلم الحديث وقوفاً كثيرة، وهو أول من بنى داراً للحديث فيما علمناه، وكان مجلسه كما روي في صفة مجلس رسول الله ﷺ مجلس حلم وحياء لا تؤبن فيه الحُرَم، وهكذا كان مجلسه لا يُذكر فيه إلا العلم والدين وأحوال الصالحين، والمشورة في أمر الجهاد وقصد بلاد العدو، ولا يتعدى هذا»[(٢)].

٤- عناية السلطان الناصر صلاح الدين الأيوبي رحمه الله بالعلم والرواية، وخاصة القرآن الكريم والحديث الشريف، فكان يحضر مجالس الرواية، ويعتني بها، ويحرص على الأسانيد العالية.

قال ابن شداد عنه: «وكان رحمه الله تعالى يحب سماع القرآن العظيم ويستجيد إمامه ويشترط أن يكون عالماً بعلم القرآن العظيم متقناً لحفظه، وكان يستقرئ من يحرسه في الليل وهو في برجه الجزأين والثلاثة والأربعة وهو يسمع، وكان يستقرئ وهو في مجلسه العام من جرت عادته بذلك الآية والعشرين والزائد على ذلك، وكان رحمه الله شديد الرغبة في سماع الحديث ومتى سمع عن شيخ ذي رواية عالية وسماع كثير فإن كان ممن يحضر عنده استحضره وسمع عليه فأسمع من يحضره في ذلك المكان من أولاده ومماليكه المختصين به وكان يأمر الناس بالجلوس عند سماع الحديث إجلالاً له. وإن كان ذلك الشيخ ممن لا يطرق أبواب السلاطين

---

(١) انظر: تاريخ الإسلام للذهبي (١٤ / ٥٠).

(٢) انظر: التاريخ الباهر لابن الأثير (ص ١٧١ - ١٧٣).

ويتجافى عن الحضور في مجالسهم سعى إليه وسمع عليه. تردد إلى الحافظ الأصفهاني[١] بالإسكندرية حرسها الله تعالى وروى عنه أحاديث كثيرة، وكان رحمه الله تعالى يحب أن يقرأ الحديث بنفسه وكان يستحضرني في خلوته ويحضر شيئاً من كتب الحديث ويقرأُها هو فإذا مر بحديث فيه عبرة رق قلبه ودمعت عينه»[٢].

٥- ما تميز به السلطان الملك الناصر محمد بن الملك المنصور قلاوون الألفي الصالحي المتوفي عام ٧٤١هـ من صفات جليلة، واهتمام بالعلم والعلماء، وعنايته بمجالس العلم والرواية، واختيار من هو أهلٌ للمناصب الشرعية.

قال الحافظ ابن حجر: «ولم يُر أحدٌ مثل سَعَادَةِ مُلْكِهِ وعَدم حَرَكَةِ الأعادي عليه براً وبحراً مع طول المدة، فمنذ وقعة شَقْحَب إلى أن مات لم يخرج عليه أحد، ووجدت له إجازة بخط البرزالي من ابن مُشرق وعيسى المغاري وجماعة، وسمع من ست الوزراء، وابن الشحنة، وخرج له بعض المحدثين جزءاً، وكان مطاعاً مهيباً عارفاً بالأمور، يُعظِّمُ أهلَ العلم، والمناصب الشرعية لا يقرر فيها إلا من يكون أهلاً لها ويتحرى لذلك ويبحث عنه ويبالغ"[٣].

بهذا كانت الأمة منصورة، ودول الكفر مقهورة، فالعلم هو خير ما سَعى له المرء وبه عَمِل، والعلماء هم ورثة الأنبياء والرسل.

رابعاً: بناء دور الحديث والمدارس:

لقد اهتم العلماء والسلاطين ببناء دور الحديث والمدارس، وعينوا علماء شيوخاً يتولونها، ورتبوا أوقافاً للشيوخ والطلاب، لتقوم بكفايتهم في ما يحتاجونه من المأكل والملبس والمسكن، وكان لتلك المدارس ودور الحديث وللشيوخ والعلماء أكبر الدور في نشر العلم وحفظه.

ومن أمثلة ذلك:

أ- دار الحديث الضيائية:

تقع في جبل قاسيون ظاهر دمشق، وهي منسوبة للإمام الحافظ ضياء الدين محمد بن عبد الواحد بن أحمد بن عبد الرحمن بن إسماعيل، أبو عبد الله السعدي المقدسي، ثم الدمشقي الصالحي المتوفى سنة ٦٤٣هـ.

---

(١) هو الإمام المشهور أبو طاهر السِّلفي الأصبهاني.

(٢) انظر: النوادر السلطانية والمحاسن اليوسفية لبهاء الدين بن شداد (ص ٣٦-٣٧).

(٣) انظر: الدرر الكامنة لابن حجر (٥/٤٠٨).

قال الذهبي: «بنى مدرسة على باب الجامع المظفري، وأعانه عليها بعض أهل الخير، وجعلها دار حديث، وأن يسمع فيها جماعة من الصبيان، ووقف بها كتبه وأجزاءه، ووقف بها كتبه وأجزاءه، وفيها من وقف الشيخ الموفق، والبهاء عبد الرحمن، والحافظ عبد الغني، وابن الحاجب، وابن سلام، وابن هامل، والشيخ علي الموصلي»(١).

وكان الإمام ضياء الدين المقدسي قد رحل في طلب الحديث والعلم إلى أقطار شتى، وحصل الكثير من الكتب والأصول النفيسة هبةً وشراءً ونسخاً، وجعل كل ذلك مع كتبه القيمة التي ألفها وقفاً في دار الحديث الضيائية.

قال ابن كثير: «سمع الحديث الكثير، وكتَب كثيراً، ورحل وطاف وجمع وصنف وألف كتباً مفيدة حسنة كثيرة الفوائد، من ذلك كتاب "الأحكام" ولم يتمه، وكتاب "المختارة" وفيه علوم حسنة حديثية، وهي أجود من "مستدرك الحاكم" لو كمل، وله "فضائل الأعمال"، وغير ذلك من الكتب الحسنة الدالة على حفظه واطلاعه وتضلعه من علم الحديث متناً وإسناداً، وكان رحمه الله في غاية العبادة والزهادة والورع والخير، وقد وقف كتباً كثيرة عظيمة بخطه لخزانة المدرسة الضيائية التي وقفها على أصحابهم من أهل الحديث والفقهاء، وقد وُقِفَتْ عليها أوقافٌ أُخَر كثيرة بعد ذلك»(٢).

وقال الصفدي: «وقدم دمشق بعد خمسة أعوام بعلم كثير وحصل أصولا نفيسة فتح الله بها عليه هبةً وشراءً ونسخاً»(٣).

وقال يوسف بن عبد الهادي: «وكان بهذه المدرسة كتب الدنيا والأجزاء الحديثية، حتى يُقال إنه كان فيها خط الأئمة الأربعة، حتى يُقال: إنه كان فيها التوراة والإنجيل»(٤).

وكان من أشهر القيّمين عليها الأئمة آل المحب الصامت رحمهم الله.

ومن أشهرهم المؤلف الإمام شمس الدّين أبو بكر محمد بن عبدالله بن أحمد بن المحب الصامت المقدسي الحنبلي رحمه الله .

---

(١) انظر: تاريخ الإسلام للذهبي (١٤ / ٤٧٦).

(٢) انظر: البداية والنهاية لابن كثير (١٧ / ٢٨٥).

(٣) انظر: الوافي بالوفيات للصفدي (٤ /٤٨).

(٤) انظر: القلائد الجوهرية في تاريخ الصالحية لابن طولون (١/ ١٣٨).

قال يوسف بن عبد الهادي في ترجمته: «وكانت معهم خزانة الضيائية، فمن ثمَّ كثر سماعهم واتسعت معارفهم بذلك... وقلَّ جزء من أجزاء الضيائية أو من كتب الحديث إلا وعليه خطّه... وسمعنا قديماً وشاهدنا من صورة الحال:قَلَّ كتاب من كتب الدنيا لا سند فيه لابن المحب»[(١)].

ب- دار الحديث السُّكَّرِيَّة:

كانت بيتاً لأحد الرؤساء العدول يقال له: شرف الدين بن السُّكَّري، فجعلها داراً للحديث وأوقفها على العلماء وطلبة العلم من أهل الحديث توفي عام ٦٧١هـ.

قال الذهبي: «شرف الدين ابن السكري، عدلٌ رئيسٌ مشهورٌ، وقف داره بالقصاعين لأهل العلم والحديث، وهي التي يسكنها شيخنا ابن تيمية»[(٢)].

وأول من تولى مشيخة هذه الدار الإمام عبدالحليم بن عبدالسلام بن تيمية الحراني، وبعد وفاته تولاها ابنه شيخ الإسلام تقي الدين أحمد بن تيمية.

قال ابن كثير: «الشيخ الإمام العالم شهاب الدين عبدالحليم بن الشيخ الإمام العلامة مجد الدين عبدالسلام بن عبدالله بن أبي القاسم بن تيمية الحراني -والد شيخنا العلامة العلم تقي الدين ابن تيمية- مفتي الفرق، الفارق بين الفرق، كانت له فضيلة حسنة ولديه فوائد كثيرة، وكان له كرسي بجامع دمشق يتكلم عليه عن ظهر قلبه، وولي مشيخة دار الحديث السكرية بالقصَّاعين، وبها كان مسكنه، ثم درَّس ولده الشيخ تقي الدين بها بعده في السنة الآتية»[(٣)].

وكان هذا الدرس الذي ألقاه شيخ الإسلام ابن تيمية درساً هائلاً، عظيم النفع والفوائد، حتى إن شيخه تاج الدين الفزاري شيخ الشافعية كتبه بخطه لكثرة فوائده.

قال الذهبي عن الشيخ تاج الدين الفزاري: «وكان يبالغ في تعظيم الشيخ تقي الدين ابن تيمية بحيث أنه علق بخطه درسه بالسكرية»[(٤)].

وقال ابن كثير: «في يوم الاثنين ثاني المحرم منها درس الشيخ الإمام العالم العلامة تقي الدين أبو العباس أحمد بن عبد الحليم بن عبد السلام ابن تيمية الحراني بدار الحديث السكرية التي بالقصاعين، وحضر

---

(١) انظر: الجوهر المنضد في طبقات متأخري أصحاب أحمد ليوسف بن عبدالهادي (ص ١٢٠-١٢١).

(٢) انظر: تاريخ الإسلام للذهبي (١٤ / ٤٧٦).

(٣) انظر: البداية والنهاية لابن كثير (١٧/ ٥٩٢).

(٤) انظر: المعجم المختص بالمحدثين للذهبي (ص١٣٦).

عنده قاضي القضاة بهاء الدين بن الزكي الشافعي، والشيخ تاج الدين الفزاري شيخ الشافعية، والشيخ زين الدين ابن المرحل، وزين الدين بن المنجا الحنبلي، وكان درساً هائلاً حافلاً، وقد كتبه الشيخ تاج الدين الفزاري بخطه لكثرة فوائده، وكثرة ما استحسنه الحاضرون، وقد أطنب الحاضرون في شكره على حداثة سنه وصغره، فإنه كان عمره إذ ذاك عشرين سنة وسنتين»[١].

ج- دار الحديث الأشرفية الجوانية:

بناها الملك الأشرف أبو الفتح مظفَّر الدين موسى بن الملك العادل محمد الأيوبي، حيث أُسست بدمشق سنة ٦٢٨هـ[٢]، وتم افتتاحها سنة ٦٣٠هـ ليلة النصف من شعبان من تلك السنة، وقُرئ بها أولاً صحيح البخاري. قال الذهبي في أحداث سنة ٦٣٠هـ: «وفيها فراغُ دار الحديث الأشرفية، وفتحت ليلة نصف شعبان، وقرئ بها "البخاري" على ابن الزبيدي[٣]، وسمعه خلائق»[٤].

وكان شرطُ واقِفها فيمن يتولى مشيختها: أن يكون على مذهب الشافعي وأن تجتمع فيه الرواية والثاني الدراية، فإذا انفرد اثنان أحدهما مختص بالرواية والآخر بالدراية قُدِّمَ من اختص بالرواية[٥].

وهناك عدد من العلماء الكبار الذين تولوا مشيخة هذه الدار، وألفوا مؤلفات قيمة قُرئت فيها على مدى الأيام، واشتهرت بين الأنام، ومنهم:

١- الشيخ تقي الدين بن الصلاح الكردي الشهرزوري الشافعي المتوفى سنة ٦٤٣هـ:

وهو أول من تولى التدريس بها. قال ابن خلكان: «ولما بنى الملك الأشرف بن الملك العادل بن أيوب رحمه الله تعالى دار الحديث بدمشق فوض تدريسها إليه»[٦].

---

(١) انظر: البداية والنهاية لابن كثير (١٧/٥٩٣).

(٢) انظر: سير أعلام النبلاء للذهبي (١٦ / ٣٧٢).

(٣) الشيخ الإمام الفقيه الكبير مسند الشام، سراج الدين، أبو عبد الله الحسين بن أبي بكر المبارك بن محمد بن يحيى بن مسلم الربعي الزبيدي الأصل البغدادي البابصري الحنبلي، ولد سنة ٥٤٥ هـ وروى ببغداد، ودمشق، وحلب. وكان إماما دينا، خيرا، متواضعا، صادقا فرح الأشرف صاحب دمشق بقدومه، وأخذه إلى عنده في أثناء رمضان من العام، وسمع منه "الصحيح" في أيام معدودة، وأنزله إلى دار الحديث، وقد فتحت من نحو شهر، فحشد الناس وازدحموا، وسمعوا الكتاب، ثم أخذه أهل الجبل، وسمعوا منه الكتاب ومسند الشافعي، واشتهر اسمه، ورد إلى بلده، فقدم متعللا، وتوفي سنة ٦٣١هـ. انظر: المصدر السابق (٢٢/٣٥٩).

(٤) انظر: تاريخ الإسلام للذهبي (١٣ / ٦٦٠).

(٥) انظر: أعيان العصر وأعوان النصر للصفدي (٥/٦٤٨-٦٥٠) وطبقات الشافعية لابن قاضي شهبة (٣/٧٥).

(٦) انظر: وفيات الأعيان لابن خلكان (٣ / ٢٤٤).

وقال الذهبي: «كان حسن الاعتقاد على مذهب السلف، يرى الكف عن التأويل، ويؤمن بما جاء عن الله ورسوله على مرادهما، ولا يخوض ولا يتعمق»(١).

٢- الإمام عماد الدين ابن الحرستاني عبد الكريم بن عبد الصمد بن محمد الأنصاري الخزرجي الشافعي المتوفي سنة ٦٦٢هـ:

قال عنه الذهبي: «ولي قضاء القضاة بعد والده من جهة السلطان الملك العادل، وقد ناب عن والده في القضاء ثم عُزل... وولي الخطابة مدة، وكان من كبار الأئمة وشيوخ العلم، مع التواضع والديانة وحسن السمت والتجمل، وولي مشيخة الأشرفية بعد ابن الصلاح»(٢).

٣- الإمام شهاب الدين أبو شامة المقدسي الشافعي المتوفى سنة ٦٦٥ هـ:

قال ابن كثير: «في جمادى الآخرة منها درس الشيخ شهاب الدين أبو شامة عبد الرحمن بن إسماعيل بن إبراهيم المقدسي بدار الحديث الأشرفية، بعد وفاة القاضي عماد الدين بن الحرستاني، وحضر عنده القاضي شمس الدين ابن خلكان وجماعة من الفضلاء والأعيان، وذكر خطبة كتابه "المبعث" وأورد الحديث بسنده ومتنه، وذكر فوائد كثيرة مستحسنة، ويقال: إنه لم يراجع شيئاً حتى أورد درسه، ومثله لا يستكثر عليه ذلك»(٣).

وقال الذهبي: «ولي مشيخة القراءة بتربة الملك الأشرف، ومشيخة دار الحديث، وكان مع فرط ذكائه وكثرة علمه، متواضعا مطرحا للتكلف»(٤).

٤- الإمام النووي يحيى بن شرف الحزامي الشافعي المتوفى سنة ٦٧٦هـ:

قال الذهبي: «الإمام الحافظ الأوحد القدوة شيخ الإسلام علم الأولياء، محيي الدين أبو زكريا يحيى بن شرف بن مري الحزامي الحوراني الشافعي، صاحب التصانيف النافعة: مولده في المحرم سنة ٦٣١هـ... سمع الكتب الستة والمسند والموطأ وشرح السنة للبغوي وسنن الدارقطني وأشياء كثيرة... لازم الاشتغال والتصنيف ونشر العلم والعبادة والأوراد والصيام والذكر والصبر على العيش الخشن في المأكل والملبس ملازمة كلية لا مزيد عليها.. مع ما هو عليه من المجاهدة بنفسه والعمل بدقائق الورع والمراقبة وتصفية النفس

---

(١) انظر: تاريخ الإسلام للذهبي (١٤ / ٤٧٥).

(٢) انظر: نفس المصدر للذهبي (١٥ / ٥٦).

(٣) انظر: البداية والنهاية لابن كثير (١٧ / ٤٥٤).

(٤) انظر: معرفة القراء الكبار على الطبقات والأعصار للذهبي (١ / ٣٦٢).

من الشوائب ومحققها من أغراضها كان حافظًا للحديث وفنونه ورجاله وصحيحه وعليله رأساً في معرفة المذهب... ولي مشيخة دار الحديث... سنة خمس وستين بعد أبي شامة إلى أن مات»(١).

وقال تلميذه ابن العطار: «قرئ عليه "البخاري" و "مسلم" بدار الحديث الأشرفية بحثاً وسماعاً، وحَضَرْتُ مسلماً وأكثر البخاري، وقطعة من سنن أبي داود»(٢).

٥- الإمام شيخ الشافعية زين الدين الفارقي المتوفى سنة٧٠٣هـ:

قال ابن كثير: «زين الدين الفارقي عبد الله بن مروان بن عبد الله بن فهر بن الحسن، أبو محمد الفارقي شيخ الشافعية، ولد سنة ٦٣٣هـ، وسمع الحديث الكثير، واشتغل ودرس في عدة مدارس، وأفتى مدة طويلة، وكانت له همة، وشهامة، وصرامة، وكان يباشر الأوقاف جيدا، وهو الذي عمر دار الحديث بعد خرابها زمن قازان، وقد باشرها سبعا وعشرين سنة من بعد النووي إلى حين وفاته»(٣).

٦- الإمام شيخ الشافعية صدر الدين بن الوكيل الشافعي المتوفى سنة ٧١٦هـ:

وقد ولي مشيخة دار الحديث الأشرفية سبع سنين(٤).

قال ابن كثير: «صدر الدين بن الوكيل، هو العلامة أبو عبد الله محمد بن الشيخ الإمام مفتي المسلمين زين الدين عمر بن مكي بن عبدالصمد، المعروف بابن المرحل وبابن الوكيل، شيخ الشافعية في زمانه، وأشهرهم في وقته بالفضيلة، وكثرة الاشتغال، والمطالعة، والتحصيل، والافتنان في العلوم العديدة، وقد أجاد معرفة المذهب والأصلين، ولم يكن في النحو بذاك القوي، فكان يقع منه اللحن الكثير، مع أنه قرأ فيه "المفصل" للزمخشري، وكانت له محفوظات كثيرة، ولد في شوال سنة خمس وستين وستمائة، وسمع الحديث على المشايخ، من ذلك "مسند الإمام أحمد" على ابن علان، و "الكتب الستة"، وقرئ عليه قطعة كبيرة من "صحيح مسلم" بدار الحديث... وكان يتكلم على الحديث بكلام مجموع من علوم كثيرة من الطب والفلسفة وعلم الكلام -وليس ذلك بعلم- وعلوم الأوائل، وكان يكثر من ذلك، وكان يقول الشعر جيداً، وله ديوان مجموع مشتمل على أشياء لطيفة، وكان له أصحاب يحسدونه ويحبونه، وآخرون يحسدونه ويبغضونه، وكانوا يتكلمون فيه بأشياء، ويرمونه بالعظائم، وقد كان مسرفا على نفسه، قد ألقى جلباب الحياء فيما يتعاطاه من القاذورات

---

(١) انظر: تذكرة الحفاظ للذهبي (٤ / ١٧٤-١٧٦).

(٢) انظر: تحفة الطالبين في ترجمة الإمام محيي الدين لعلاء الدين علي بن إبراهيم بن العطار (ص٦١).

(٣) انظر: البداية والنهاية لابن كثير (١٨ / ٣٨).

(٤) انظر: فوات الوفيات لابن شاكر الكتبي (٤ / ١٤).

والفواحش، وكان ينصب العداوة للشيخ ابن تيمية، ويناظره في كثير من المحافل والمجالس، وكان يعترف للشيخ تقي الدين بالعلوم الباهرة ويثني عليه، ولكنه كان يجاحف عن مذهبه وناحيته وهواه، وينافح عن طائفته، وقد كان شيخ الإسلام ابن تيمية يثني عليه، وعلى علومه، وفضائله، ويشهد له بالإسلام إذا قيل له عن أفعاله وأعماله القبيحة، وكان يقول: كان مخلطاً على نفسه، متبعاً مراد الشيطان منه، يميل إلى الشهوة والمحاضرة، ولم يكن كما يقول فيه بعض أصحابه ممن يحسده ويتكلم فيه، هذا أو ما هو في معناه، وقد درس بعدة مدارس بمصر والشام...ودار الحديث الأشرفية، وولي في وقت الخطابة أياما يسيرة كما تقدم، ثم قام الخلق عليه وأخرجوها من يده، ولم يرق منبرها»[١].

٧- الإمام كمال الدين الزَّملكاني الشافعي المتوفي سنة ٧٢٧هـ:

قال الذهبي: «محمد بن علي بن عبد الواحد، ابن خطيب زملكا، شيخنا قاضي القضاة عالم العصر كمال الدين أبو المعالي الأنصاري السِّمَاكِي الزَّمَلْكَانِيُّ، طلب بنفسه وقتا، وقرأ على الشيوخ، ونظر في الرجال والعلل شيئا، وكان عذب القراءة سريعها، وكان من بقايا المجتهدين ومن أذكياء أهل زمانه، درس وأفتى وصنف وتخرج به الأصحاب،توفي سنة ٧٢٧هـ»[٢].

وقال ابن كثير: «وفي يوم الخميس سادس عشر شعبان باشر الشيخ كمال الدين بن الزملكاني مشيخة دار الحديث الأشرفية، عوضاً عن ابن الوكيل، وأخذ في التفسر، والحديث، والفقه، فذكر من ذلك دروساً حسنة، ثم لم يستمر بها سوى خمسة عشر يوما حتى انتزعها منه كمال الدين بن الشريشي، فباشرها يوم الأحد ثالث شهر رمضان»[٣].

٨- الإمام كمال الدين بن الشريشي المتوفي سنة ٧١٨هـ:

قال ابن كثير: «الشيخ كمال الدين بن الشريشي أحمد بن الإمام العلامة جمال الدين أبي بكر محمد بن أحمد بن محمد بن عبد الله بن سحمان البكري الوائلي الشريشي، كان أبوه مالكيا كما تقدم، واشتغل هو في مذهب الشافعي، فبرع، وحصل علوما كثيرة، وكان خبيرا بالكتابة مع ذلك، وسمع الحديث، وكتب الطباق وقرأه بنفسه، وأفتى، ودرس، وناظر، وباشر عدة مدارس ومناصب كبار... ومشيخة دار الحديث الأشرفية ثمان سنين، وكان مشكور السيرة فيما تولاه من الجهات كلها، وقد عزم في هذه السنة على الحج، فخرج بأهله،

(١) انظر: البداية والنهاية لابن كثير (١٨ / ١٦٠-١٦٢).

(٢) انظر: المعجم المختص بالمحدثين للذهبي (ص ٢٤٦-٢٤٧).

(٣) انظر: البداية والنهاية لابن كثير (١٨ / ١٠٥).

فأدركته منيته... في سلخ شوال من هذه السنة رحمه الله، وتولى بعده دار الحديث الأشرفية الحافظ جمال الدين المزي»[١]. قال الصفدي: «وكان ابن الشريشي قد وليها بعد الشيخ كمال الدين بن الزملكاني»[٢].

وقال ابن كثير: «وذلك بإشارة الشيخ تقي الدين ابن تيمية»[٣].

٩- الإمام الحافظ أبو الحجاج المزي المتوفي سنة ٧٤٢هـ:

قال الذهبي: «هو حَافظ الْعَصْر ومحدث الشَّام ومصر، وحامل لِوَاء الْأَثر، وعالم أنواع نعوت الخبر، صاحب معضلاتنا وموضح مشكلاتنا، الشيخ جمال الدين أبو الحجاج يوسف بن الزكي عبدالرحمن بن يوسف ابن علي بن عبدالملك ابن أبي الزهر القضاعي الكلبي المزي، الحلبي المولد، خاتمة الحفاظ وناقد الأسانيد والألفاظ، مولده بظاهر حلب في عاشر ربيع الآخر سنة أربع وخمسين وستمائة وطلب الحديث في أول سنة خمس وسبعين وهلم جرا وإلى الآن لا فتر ولا قصر، ولا عن العلم والرواية تأخر... وسمع الكتب الأمهات المسند والكتب الستة، والمعجم الكبير، والسيرة، والموطأ من طرق، والزهد، والمستخرج على مسلم، والحلية، والسنن للبيهقي، ودلائل النبوة، وتاريخ الخطيب، والنسب للزبير، وأشياء يطول ذكرها، ومن الأجزاء ألوفاً ومشيخته نحو الألف... ولقد كان بين المزي وابن تيمية صحبة أكيدة، ومرافقة في السماع، ومباحثة واجتماع، وود وصفاء، والشيخ هو الذي سعى للمزي في توليته دار الحديث»[٤].

قال ابن قاضي شهبة: «برع في فنون الحديث، وأقر له الحفاظ من مشايخه وغيرهم بالتقديم، وحدث بالكثير نحو خمسين سنة، فسمع منه الكبار والحفاظ، وولي دار الحديث الأشرفية ثلاثاً وعشرين سنة ونصفاً»[٥].

قال شيخ الإسلام ابن تيمية لما باشر المزي دار الحديث الأشرفية: «لم يلِ هذه المدرسة من حين بنائها الى الآن أحق بشرط الواقف منه»[٦]. لقول الواقف: «فإن اجتمع من فيه الرواية ومن فيه الدراية قدم من فيه الرواية"[٧].

---

(١) انظر: البداية والنهاية لابن كثير (١٨ /١٨٧-١٨٨).

(٢) انظر: أعيان العصر وأعوان النصر للصفدي (٤/ ٦٨٤).

(٣) انظر: البداية والنهاية لابن كثير (١٨ /٣٢).

(٤) انظر: ثلاث تراجم نفيسة للمزي وابن تيمية والبرزالي للذهبي (ص٥٠-٥٦).

(٥) انظر: طبقات الشافعية لابن قاضي شهبة (٣/ ٧٥).

(٦) انظر: أعيان العصر وأعوان النصر للصفدي (٥/ ٦٤٨-٦٥٠).

(٧) انظر: طبقات الشافعية لابن قاضي شهبة (٣/ ٧٥).

قال ابن كثير: «وفي يوم الخميس ثالث عشرين ذي الحجة باشر الشيخ الإمام العلامة الحافظ الحجة، شيخنا ومفيدنا، أبو الحجاج يوسف بن الزكي عبدالرحمن بن يوسف المزي مشيخة دار الحديث الأشرفية عوضاً عن كمال الدين بن الشريشي، ولم يحضر عنده كبير أحد لما في نفوس بعض الناس من ولايته لذلك، مع أنه لم يتولها أحد قبله أحق بها منه، ولا أحفظ منه، وما عليه منهم إذ لم يحضروا عنده، فإنه لا يوحشه إلا حضورهم عنده، وبعدهم عنه أُنْس»(١).

د- دار الحديث الأشرفية البرانية:

ويقال لها أيضاً المقدسية، وقد أنشأها كذلك الملك الأشرف أبو الفتح مظفَّر الدين موسى بن الملك العادل محمد الأيوبي، وجعلها خاصة بالحنابلة، وكان ابتداء بنائها سنة ٦٢٩هـ، وجُعل شيخها الإمام جمال الدين عبد الله بن تقي الدين عبدالغني بن علي بن سرور المقدسي، فتوفي قبل أن يليها.

قال ابن مفلح: «عبد الله بن عبد الغني بن عبد الواحد بن علي بن سرور المقدسي ثم الدمشقي الحافظ بن الحافظ جمال الدين... كتب بخطه الكثير وجمع وصنف وأفاد وقرأ القرآت... قال الحافظ الضياء: كان علامة وقته، وقال ابن الحاجب: لم يكن في عصره مثله في الحفظ والمعرفة والأمانة، وكان كثير الفضل وافر العقل متواضعاً مهيباً جواداً سخياً له القبول التام مع العبادة والورع والمجاهدة، قال الذهبي: بنى له الملك الأشرف دار الحديث بالسفح وجعله شيخها وقرر له معلوما فمات قبل فراغها، توفي يوم الجمعة خامس رمضان سنة تسع وعشرين وستمائة ودفن بالسفح»(٢).

وأول من تولى مشيختها:

١- الإمام شيخ الإسلام شمس الدين عبدالرحمن بن أبي عمر المقدسي الحنبلي المتوفي سنة ٦٨٢هـ.

قال ابن كثير: «شيخ الجبل الشيخ الإمام العلامة شيخ الإسلام شمس الدين أبو محمد عبد الرحمن بن الشيخ أبي عمر محمد بن أحمد بن محمد بن قدامة الحنبلي أول من ولي قضاء الحنابلة بدمشق - ثم تركه وتولاه ابنه نجم الدين - وتدريس الأشرفية بالجبل، وقد سمع الحديث الكثير، وكان من علماء الناس وأكثرهم ديانة في عصره وأمانة، مع هدي صالح وسمت حسن وخشوع ووقار»(٣).

---

(١) انظر: البداية والنهاية لابن كثير (١٨ /١٨١).

(٢) انظر: القلائد الجوهرية لابن طولون (١ /١٥٦) والمقصد الأرشد لابن مفلح(٣ /٤٠-٤١).

(٣) انظر: البداية والنهاية لابن كثير (١٧ /٥٩١).

وقال ابن مفلح: «عُني بالحديث وكتب بخطه الأجزاء والطباق وتفقه على عمه، فقَرأ عليه المقنع وأذن له في إقرائه وإصلاح ما يراه فيه، وشرحه في عشر مجلدات مستمداً من المغني، وأخذ الأصول عن السيف الآمدي، درس وأفتى وأقرأ العلم زماناً طويلاً، وانتفع به الناس، وانتهت إليه رئاسة المذهب في عصره بل رئاسة العلم في زمانه، وكان معظماً عند الخاص والعام، ولقد أثنى عليه الأئمة... وكان الشيخ محيى الدين النووي يقول: هو أجل شيوخي، وهو أول من ولى قضاء الحنابلة بالشام، فوليه مدة تزيد على اثنتي عشرة سنة على كره منه، ولم يتناول عليه معلوماً، ثم عزل نفسه في آخر عمره، وبقي قضاء الحنابلة شاغراً مدة حتى وليه ولده نجم الدين، وكان رحمة للمسلمين، ولولاه لراحت أملاك الناس لمَّا تعرض إليها السلطان، فقام فيها قيام المؤمنين وأثبتها لهم، وعاداه جماعة الحكام، وعملوا في حقه المجهود، وتحدثوا فيه بما لا يليق، ونصره الله عليهم بحسن نيته، ويكفيه هذا عند الله تعالى»(١). وتولى مشيختها بعده عدد من العلماء منهم على سبيل المثال:

٢- ابنه قاضي القضاة نجم الدين أبو العباس بن شمس الدين بن أبي عمر المتوفى سنة ٦٨٩هـ.

قال ابن رجب: «أحمد بن عبد الرحمن بن محمد بن أحمد بن قدامة الشيخ الإمام قاضي القضاة نجم الدين أبو العباس بن شيخ الإسلام شمس الدين ابن أبي عمر، كان شاباً سليماً مهيباً تام الشكل، ليس له من اللحية إلا شعيرات يسيرة، وكان له مع القضاء خطابة الجامع بالجبل والإمامة بحلقة الحنابلة، وكان حسن السيرة في أحكامه مليح الدرس، له قدرة على الحفظ، وله مشاركة جيدة في العلوم، تولى القضاء في أيام والده لما عزل نفسه، توفي ثالث عشر جمادى الأولى سنة تسع وثمانين وستمائة، ودفن بمقبرة جده من الغد وشيعه خلق وعاش ثمانٍ وثلاثين سنة»(٢).

٣- قاضي القضاة الحسن بن عبد الله بن الشيخ أبي عمر المقدسي المتوفى سنة ٦٩٥هـ.

قال ابن كثير: «قاضي القضاة شرف الدين أبو الفضل الحسن بن الشيخ الإمام الخطيب شرف الدين أبي بكر عبد الله بن الشيخ أبي عمر المقدسي، سمع الحديث وتفقه، وبرع في الفروع واللغة، وفيه أدب وحسن محاضرة، مليح الشكل، تولى القضاء بعد نجم الدين بن الشيخ شمس الدين في أواخر سنة تسع وثمانين، ودرس بدار الحديث الأشرفية بالسفح، وكانت وفاته ليلة الخميس الثاني والعشرين من شوال، وقد قارب الستين»(٣).

---

(١) انظر: المقصد الأرشد لابن مفلح (٣/١٠٧-١٠٩).

(٢) انظر: ذيل طبقات الحنابلة لابن رجب الحنبلي (٤ / ١٢٧-١٢٨).

(٣) انظر: البداية والنهاية لابن كثير (١٧ /٦٨٩).

وقال ابن رجب: «تفقه وبرع في المذهب. وشارك في الفضائل. وولي القضاء بعد نجم الدين أحمد ابن الشيخ شمس الدين. واستمر إلى حين وفاته. قال البرزالي: كان قاضيا بالشام على مذهب الإمام أحمد، ومدرسا بدار الحديث الأشرفية بسفح قاسيون، ومدرسة جده، وكان مليح الشكل، حسن المناظرة، كثير المحفوظ، عنده فقه ونحو ولغة، وقال الذهبي: كان من أئمة المذهب، بقي في القضاء ست سنين، ومات في ليلة الخميس ثاني عشر شوال سنة خمس وتسعين وستمائة»[١].

وقال ابن كثير: «سمع الحديث وتفقه، وبرع في الفروع واللغة، وفيه أدب وحسن محاضرة، مليح الشكل، تولى القضاء بعد نجم الدين بن الشيخ شمس الدين في أواخر سنة تسع وثمانين، ودرس بدار الحديث الأشرفية بالسفح، وكانت وفاته ليلة الخميس الثاني والعشرين من شوال، وقد قارب الستين»[٢].

٤- قاضي القضاة تقي الدين سليمان بن حمزة قدامة المقدسي المتوفى سنة ٧١٥هـ.

قال ابن رجب: «سليمان بن حمزة بن أحمد بن عمر بن محمد بن أحمد بن محمد بن قدامة المقدسي. ثم الصالحي. قاضي القضاة، تقي الدين أبو الفضل: ولد في منتصف رجب، سنة ثمان وعشرين وستمائة، وحضر على ابن الزبيدي صحيح البخاري، والحافظ ضياء الدين وغيرهم، وأكثر عن الحافظ ضياء الدين حتى قال: سمعت منه نحو ألف جزء. وقرأ بنفسه على ابن عبد الدايم وغيره كثيراً من الكتب الكبار والأجزاء، وأجاز له خلق من البغداديين، ومن المصريين، ومن الأصبهانيين، وطائفة وجماعة من الشاميين وغيرهم، ولازم الشيخ شمس الدين بن أبي عمر، وأخذ عنه الفقه والفرائض، وغير ذلك، قال البرزالي: شيوخه بالسماع نحو مائة شيخ، وبالإجازة: أكثر من سبعمائة، وخُرِّجتْ له المشيخات، والعوالي والمصافحات، والموافقات، ولم يزل يقرأ عليه إلى قبيل وفاته بيوم، قال: وكان شيخاً جليلاً فقيهاً كبيراً، بهي المنظر، وضيء الشيبة، حسن الشكل، مواظباً على حضور الجماعات، وعلى قيام الليل والتلاوة والصيام، له أوراد وعبادة، وكان عارفاً بالفقه، خصوصاً كتاب "المقنع" قرأه وأقرأه مرات كثيرة، وكان يذكر الدرس ذكراً حسناً متقناً، ويحفظه من ثلاث مرات ونحوها، وكان قوي النفس، لين الجانب، حسن الخلق، متودداً إلى الناس، حريصاً على قضاء الحوائج، وحدث بثلاثيات البخاري سنة ست وخمسين وستمائة، وحدث بجميع الصحيح سنة ستين، وولي القضاء سنة خمس

(١) انظر: ذيل طبقات الحنابلة لابن رجب الحنبلي (٤ / ٢٧٥-٢٧٦).

(٢) انظر: البداية والنهاية لابن كثير (١٧ /٦٨٩).

وتسعين، قال الذهبي: كان فقيهاً إماماً محدثاً، أفتى نيفاً وخمسين سنة، وتوفي ليلة الاثنين حادي عشر ذي القعدة سنة خمس عشرة وسبعمائة»(١).

وقال ابن كثير: «القاضي المسند المعمر الرحلة، تقي الدين سليمان بن حمزة بن أحمد بن عمر بن الشيخ أبي عمر المقدسي الحنبلي، الحاكم بدمشق، ولد في نصف رجب سنة ثمان وعشرين وستمائة، وسمع الحديث الكثير، وقرأ بنفسه وتفقه وبرع، وولي الحكم، وحدث، وكان من خيار الناس، وأحسنهم خلقا، وأكثرهم مروءة، توفي فجأة عقيب صلاة المغرب ليلة الاثنين حادي عشرين ذي القعدة، ودفن من الغد بتربة جده، وحضر جنازته خلق كثير وجم غفير، رحمه الله»(٢).

٥- شهاب الدين العابر أحمد بن عبد الرحمن المقدسي النابلسي المتوفى سنة ٦٩٧هـ.

قال الذهبي: «أحمد بن عبد الرحمن بن عبد المنعم بن نعمة بن سلطان بن سرور، الشيخ الإمام الكبير شهاب الدين المقدسي، النابلسي، الحنبلي، مفسر المنامات، ولد بنابلس في ثالث عشر شعبان سنة ثمان وعشرين وستمائة، وروى الكثير بدمشق والقاهرة، وكان إليه المنتهى في تعبير الأحلام، قد اشتهر عنه في ذلك عجائب وغرائب، ويخبر صاحب المنام بمغيبات لا يقتضيها المنام أصلا، وبعض الناس يعتقدون فيه الكشف والكرامات، وبعضهم يقول: ذلك مستنبط من المنامات، وبعضهم يقول: ذلك كهانات أو إلهامات، ولكل منهم في دعواه شُبه وعلامات، حدثني الشيخ تقي الدين ابن تيمية أن الشهاب العابر كان له رئي من الجن يخبره المغيبات، والرجل فكان صاحب أوراد وصلوات، وما برح على ذلك حتى مات، وله الباع الطويل في التعبير، صنف في ذلك مقدمة سماها "البدر المنير" قرأها عليه علم الدين البرزالي، وسمعنا منه أجزاء، وكان عارفاً بالمذهب، وكان شيخاً حسن البشر، وافر الحرمة، معظما في النفوس»(٣).

وقال ابن رجب: «الشيخ الإمام الزاهد العالم شهاب الدين بن الشيخ جمال الدين، كان علامة في تعبير الرؤيا وحكى الناس عنه فيها الغرائب قال الشيخ تقى الدين ابن تيمية وقد ذكر مرة الرجل: إذا فتح عليه في علم قال فيه ما أراد، مات في ذي القعدة سنة سبع وتسعين وستمائة"(٤).

---

(١) انظر: ذيل طبقات الحنابلة لابن رجب الحنبلي (٤ / ٣٩٨-٤٠٣).

(٢) انظر: البداية والنهاية لابن كثير (١٨ /١٤٨).

(٣) انظر: تاريخ الإسلام للذهبي(١٥/ ٨٥٠-٨٥١).

(٤) انظر: ذيل طبقات الحنابلة لابن رجب الحنبلي (٤ / ١٢٦-١٢٧).

هـ- دار الحديث النورية:

بناها الملك السلطان العادل نور الدين محمود بن زنكي رحمه الله، وقد مرت الإشارة إلى ذلك، وهو أول من بنى داراً للحديث.

قال أبو شامة عنه: «وبنى بدمشق أيضاً دارَ الحديث، ووقف عليها وعلى من بها من المشتغلين بعلم الحديث وقوفاً كثيرة، وهو أول من بنى داراً للحديث فيما علمناه»(١).

وقد تولى مشيخة هذه الدار عدد من العلماء الكبار منهم:

١. الإمام الحافظ الكبير أبو القاسم بن عساكر المتوفى سنة ٥٧١هـ:

قال ابن كثير: «الحافظ أبو القاسم بن عساكر علي بن الحسن بن هبة الله بن عساكر أبو القاسم الدمشقي، أحد أكابر حفاظ الحديث ومن عني به سماعا وجمعا وتصنيفا واطلاعا وحفظا لأسانيده ومتونه وإتقانا لأساليبه وفنونه صنف "تاريخ الشام" في ثمانين مجلدة فهي باقية بعده مخلدة، وقد برز على من تقدمه من المؤرخين وأتعب من يجيء بعده من المتأخرين فحاز فيه قصب السباق وجاز حدا يأمن فيه اللحاق، ومن نظر فيه وتأمله ورأى ما وصفه فيه وأصله، حكم بأنه فريد في التواريخ، وأنه في الذروة العليا من الشماريخ هذا مع ما له في علوم الحديث من كتب مفيدة، وما كان مشتملا عليه من العبادة والطرائق الحميدة، فلهُ "أطراف الكتب الستة" و"الشيوخ النبل" و "تبيين كذب المفتري على أبي الحسن الأشعري" وغير ذلك من المصنفات الكبار والصغار والأجزاء والأسفار، وقد أكثر في طلب الحديث من الترحال والأسفار، وجاب المدن والأقاليم والأمصار وجمع من الكتب ما لم يجمعه أحد من الحفاظ نسخا واستنساخا ومقابلة وتصحيحاً للألفاظ، وكان من أكابر بيوتات الدماشقة، ورياسته فيهم عالية باسقة، من ذوي الأقدار والهيئات والأموال الجزيلة والصلات»(٢).

وقال ابن الجوزي: «سمع الحديث الكثير وكانت له معرفة وصنف تاريخا لدمشق عظيماً جداً يدخل في ثمانين مجلدة كباراً، وكان شديد التعصب لأبي الحسن الأشعري»(٣).

---

(١) انظر: الروضتين في أخبار الدولتين لأبي شامة (١ / ١٠٧).

(٢) انظر: البداية والنهاية لابن كثير (١٧ / ٥١٤-٥١٥).

(٣) انظر: المنتظم لابن الجوزي (١٨/ ٢٢٤-٢٢٥).

وقال الذهبي: «وهو مع جلالته وحفظه يروي الأحاديث الواهية والموضوعة ولا يبينها، وكذا كان عامة الحفاظ الذين بعد القرون الثلاثة، إلا من شاء ربك فليسألنهم الله تعالى عن ذلك، وأي فائدة بمعرفة الرجال ومصنفات التاريخ والجرح والتعديل إلا كشف الحديث المكذوب وهتكه؟»[(١)].

٢- الحافظ المحدث القاسم بن أبي القاسم بن عساكر المتوفى سنة ٦٠٠هـ:

وهو ابن الحافظ الكبير السابق أبي القاسم ابن عساكر الدمشقي.

قال الذهبي: «القاسم ابن الحافظ الكبير أبي القاسم علي بن الحسن بن هبة الله الحافظ المحدث الفاضل بهاء الدين أبو محمد ابن عساكر الدمشقي، مصنف "فضائل القدس"، وكان محدثاً صدوقاً متوسط المعرفة مكرماً للغرباء له أنسة بالحديث وخطه ضعيف رديء، وصنف كتاباً في الجهاد، وأملى مجالس وخرج لنفسه الأبدال العالية نقاها من مصنف والده، وكان يبالغ في التعصب لمقالة أبي الحسن الأشعري من غير أن يحققها، ولي مشيخة الدار النورية بعد أبيه، وإلى أن مات فما أخذ من الجامكية شيئاً، بل جعله مرصدًا لمن يقدم عليه من الطلبة»[(٢)].

٣- الإمام زين الدين خالد بن يوسف بن سعد النابلسي المتوفى سنة ٦٦٣هـ:

قال ابن جماعة: «خالد بن يوسف بن سعد بن الحسن بن بدر بن المفرج بن بكار النابلسي الشافعي أبوالبقاء، أحد المحدثين المشهورين والحفاظ المعروفين، كان خيرا صالحا، حسن الأخلاق، ملازما بقراءة الحديث والنظر في الأسانيد، حافظا لكثير من اللغة والأسماء المشتبهة، والنسب المختلفة، كثير المذاكرة بذلك والسؤال عنه والامتحان به للطلاب، خبيراً بالكتب ومصنفيها، عارفاً بخطوط الفضلاء، انقضى عمره في خدمة الحديث قراءة، ومطالعة، وسماعاً وإسماعاً بدمشق، وضبطاً وتحريراً، أكثر من المسموعات والشيوخ وحدث قديما في سنة ست وعشرين وست مائة... مولده في سنة ست وثمانين وخمس مائة، وولي في آخر عمره مشيخة دار الحديث النورية»[(٣)].

وقال ابن كثير: «الشيخ زين الدين الحافظ، شيخ دار الحديث النورية بدمشق، كان عالماً بصناعة الحديث، حافظاً لأسماء الرجال، اشتغل عليه في ذلك الشيخ محيي الدين النواوي وغيره، وتولى بعده مشيخة

(١) انظر: تاريخ الإسلام للذهبي (١٢ / ٥٠٢).

(٢) انظر: تذكرة الحفاظ للذهبي (٤ / ١٠٨-١٠٩).

(٣) انظر: مشيخة بدر الدين بن جماعة (٤ / ٢٥١-٢٥٣).

النورية الشيخ تاج الدين الفزاري، وكان الشيخ زين الدين حسن الأخلاق، فَكِهَ النفس، كثير المزاح على طريقة المحدثين، وكان قد رحل إلى بغداد، فاشتغل بها، وسمع الحديث، وكان فيه خير وصلاح وعبادة»(١).

٤- الإمام عبد الرحمن بن يوسف البعلبكي الحنبلي المتوفى سنة ٦٨٨ هـ:

قال الذهبي: «عبد الرحمن بن يوسف بن محمد بن نصر بن أبي القاسم بن عبد الرحمن، المفتي، القدوة، فخر الدين، أبو محمد البعلبكي الحنبلي، ولي تدريس الحلقة بالجامع، ومشيخة النورية، وروى الكثير وأفتى واشتغل وتخرج به جماعة من الفضلاء، وكان عديم المثل كبير القدر، سألت أبا الحجاج الكلبي عنه فقال: هو أحد عباد الله الصالحين، وأحد من كان يُظن به أنه لا يحسن يعصي الله»(٢).

وقال ابن كثير: «الشيخ فخر الدين أبو محمد عبد الرحمن بن يوسف البعلبكي الحنبلي، شيخ دار الحديث النورية ومشهد ابن عروة، وشيخ الصدرية، كان يفتي ويفيد الناس مع ديانة وصلاح وزهادة وعبادة»(٣).

٥- الإمام شيخ الشافعية تاج الدين الفزاري المتوفى سنة ٦٩٠هـ:

قال الذهبي: «عبد الرحمن بن إبراهيم بن سباع بن ضياء، العلامة الإمام، مفتي الإسلام، فقيه الشام، تاج الدين أبو محمد الفزاري البدري، المصري الأصل، الدمشقي الشافعي الفركاح، وخرج من تحت يده جماعة من القضاة والمدرسين والمفتين، ودرس وناظر وصنف، وانتهت إليه رياسة المذهب كما انتهت إلى ولده وكان من أذكياء العالم وممن بلغ رتبة الاجتهاد، ومحاسنه كثيرة، وهو أجل من أن ينبه عليه مثلي... وكان رحمه الله عنده من الكرم المفرط وحسن العشرة وكثره الصبر والاحتمال، وعدم الرغبة في التكثر من الدنيا والقناعة والإيثار والمبالغة في اللطف ولين الكلمة والأدب ما لا مزيد عليه، مع الدين المتين وملازمة قيام الليل والورع وشرف النفس وحسن الخلق والتواضع والعقيدة الحسنة في الفقراء والصلحاء وزيارتهم، وله تصانيف مفيدة تدل على محله من العلم وتبحره فيه، وكانت له يد في النظم والنثر... في المذهب وهو شاب وجلس للإشغال وله بضع وعشرون. ودرس في سنة ثمان وأربعين. وكتب في الفتاوى وقد كمل ثلاثين سنة... وكانت الفتاوى تأتيه من الأقطار. وكان إذا سافر إلى زيارة بيت المقدس يتنافس أهل البر في الترامي عليه، وإقامة الضيافات له، وكان أكبر من النواوي -رحمهما الله- بسبع سنين، وكان أفقه نفسا وأذكى قريحة وأقوى مناظرة من الشيخ محيي الدين

(١) انظر: البداية والنهاية لابن كثير (١٧ /٤٥٩).

(٢) انظر: تاريخ الإسلام للذهبي (١٥ / ٦٠٨).

(٣) انظر: البداية والنهاية لابن كثير (١٧ /٦٢٢).

بكثير، لكن كان محيي الدين أنقل للمذهب وأكثر محفوظا منه، وهؤلاء الأئمة اليوم هم خواص تلامذته... وكان قليل المعلوم، كثير البركة، مع الكرم والإيثار والمروءة والتجمل... وهو والشيخ شمس الدين عبد الرحمن بن أبي عمر أجل من روى "صحيح البخاري" عن ابن الزبيدي»[١].

وقال ابن كثير: «وقد تخرج به جماعة كثيرون، وأمم لا يحصون من قضاة، وقضاة قضاة، وعلماء، وفقهاء، وسادة، وقادة رؤوس، ورؤساء، وأئمة وكبراء، وكان له فنون في الشرعيات من فقه وحديث وتفسير وعلوم الإسلام»[٢].

٦- الإمام الخطيب شرف الدين أبو العباس أحمد بن أحمد بن نعمة المقدسي الشافعي المتوفى سنة ٦٩٤هـ:

قال الذهبي: «أحمد بن أحمد بن نعمة بن أحمد، الإمام العلامة، أقضى القضاة خطيب الشام، شرف الدين أبو العباس النابلسي، المقدسي، الشافعي، بقية الأعلام، كان إماما، فقيها، محققا، متقنا للمذهب والأصول والعربية والنظر، حاد الذهن، سريع الفهم، بديع الكتابة، إماماً في تحرير الخط المنسوب، ولي دار الحديث النورية، ثم ولي الخطابة. ثم مات حميداً، فقيداً، سعيداً، تخرج به جماعة من الأئمة، وانتهت إليه رياسة المذهب بعد الشيخ تاج الدين، وأذن لجماعة في الفتوى، وكان متواضعاً متنسكاً كيساً، حسن الأخلاق، لطيف الشمائل، طويل الروح على التعليم، وكان ينشئ الخطب ويخطب بها، وكان متين الديانة، حسن الاعتقاد، سلفي النحلة، ذكر لنا الشيخ تقي الدين ابن تيمية أنه قال قبل موته بثلاثة أيام: "اشهدوا أني على عقيدة أحمد بن حنبل»[٣].

وقال ابن كثير: «الشيخ الإمام الخطيب المدرس المفتي شرف الدين أبو العباس أحمد بن الشيخ كمال الدين أحمد بن نعمة بن أحمد بن جعفر بن حسين بن حماد المقدسي الشافعي، ولد سنة ثنتين وعشرين وستمائة، وسمع الكثير، و كَتَبَ حَسَنَاً، وصنف فأجاد وأفاد، وولي القضاء نيابة بدمشق والتدريس والخطابة بدمشق، وكان مدرس دار الحديث النورية مع الخطابة، وأذن في الإفتاء لجماعة من الفضلاء منهم: الشيخ الإمام العلامة شيخ الإسلام أبو العباس ابن تيمية، وكان يفتخر بذلك ويفرح به ويقول: "أنا أذنت لابن تيمية بالإفتاء" وكان

(١) انظر: تاريخ الإسلام للذهبي (١٥ / ٦٦٠-٦٦٢).

(٢) انظر: طبقات الشافعيين لابن كثير (ص٩٢٢).

(٣) انظر: تاريخ الإسلام للذهبي (١٥ / ٧٨١).

يُتقن فنوناً كثيرة من العلوم، وله شعر حسن، وصنف كتاباً في أصول الفقه جمع فيه شيئاً كثيراً، وهو عندي بخطه الحسن»[١].

٧- الإمام العالم علاء الدين علي بن إبراهيم العطار المتوفى سنة ٧٢٤هـ:

قال الذهبي: «علي بن إبراهيم بن داود بن سليمان المفتي الصالح المحدث علاء الدين أبو الحسن الدمشقي ابن العطار الشافعي، ولد سنة ٦٥٤هـ ،خرَّجتُ له معجماً، واشتغل مدة على النواوي وصَحِبَهُ، وكتب وجمع ودرس وأفتى، واشتهر ذكره»[٢].

وقال ابن كثير: «الشيخ الإمام العالم علاء الدين علي بن إبراهيم بن داود بن سليمان بن العطار، شيخ دار الحديث النورية، ولد يوم عيد الفطر سنة ٦٥٤هـ، وسمع الحديث، واشتغل على الشيخ الإمام العالم العلامة محيي الدين النواوي، ولازمه حتى كان يقال له: مختصر النواوي، وله مصنفات، وفوائد ومجاميع، وتخاريج، وباشر مشيخة النورية من سنة أربع وتسعين إلى هذه السنة، مدة ثلاثين سنة، توفي يوم الاثنين منها مستهل ذي الحجة، فولي بعده النورية علم الدين البرزالي»[٣].

٨- الإمام العلامة المحدث المؤرخ علم الدين البرزالي المتوفى سنة ٧٣٩هـ:

قال الذهبي: «القاسم ابن شيخنا الإمام العدل الكبير الورع بهاء الدين أبي الفضل محمد بن يوسف بن محمد ، الإمام الحافظ المتقن الصادق الحجة مفيدنا ومعلمنا ورفيقنا محدث الشام مؤرخ العصر، علم الدين أبو محمد البرزالي الإشبيلي الأصل الدمشقي الشافعي... فمشيخته بالإجازة والسماع فوق الثلاثة آلاف، وكتبه وأجزاؤه الصحيحة في عدة أماكن، وهي مبذولة للطلبة، وقراءته المليحة الفصيحة مبذولة لمن قصده، وتواضعه وبِشْرُه مبذول لكل غني وفقير»[٤].

وقال ابن ناصر الدين: «الشيخ الإمام الحافظ الثقة الحجة مؤرخ الشام وأحد محدثي الإسلام...صاحب التاريخ الخطير والمعجم الكبير، كان بأسماء الرجال بصيراً، وناقلا لأحوالهم نحريراً... وسمعت بعض مشايخنا يذكر أن الحفاظ الثلاثة المزي والذهبي والبرزالي اقتسموا معرفة الرجال: فالمزي احكم

---

(١) انظر: البداية والنهاية لابن كثير (١٧ /٦٧٨-٦٧٩).

(٢) انظر: معجم الشيوخ للذهبي (٢ / ٧).

(٣) انظر: البداية والنهاية لابن كثير (١٨ /٢٥١-٢٥٢).

(٤) انظر: معجم الشيوخ للذهبي (٢ / ١١٥-١١٦).

الطبقة الأولى، والذهبي الوسطى، والبرزالي الأخيرة، يعني كمشايخ عصره ومن فوقهم بقليل ومن بعدهم، ومن اطلع على معجم البرزالي حقق ذلك، وفيه يقول الذهبي فيما أنبؤنا عنه:

إن رُمْتَ تَفتيشَ الخزائنِ كُلِّها ... وظهورَ أجزاءٍ حَوتْ وعَوالي

ونُعوتَ أشياخِ الوجودِ وما رَووا ... طَالِعْ أو اسمعْ مُعجمَ البِرزالي[1]

وقال الذهبي: «كان رأساً في صدق اللهجة والأمانة، صاحب سنة واتباع ولزوم للفرائض، خيراً متواضعاً، حسن البشر عديم الشر، فصيح القراءة قوي الدربة، عالماً بالأسماء والألفاظ ،سريع السرد مع عدم اللحن والدمج، قرأ ما لا يوصف كثرة وروى من ذلك جملة وافرة، وكان حليماً صبوراً متودداً، لا يتكثر بفضائله ولا ينتقص بفاضل، بل يوفيه فوق حقه، ويلاطف الناس، وله ود في القلوب وحب في الصدور، وله إجازات عالية، وكان حلو المحاضرة قوي المذاكرة، عارفاً بالرجال والكبار لا سيما أهل زمانه وشيوخهم يتقن ما يقوله، ولم يخلف في معناه مثله ولا عمل أحد في الطلب عمله، وفي عام وفاته توفي بين الحرمين محرما وغبطه الناس بذلك، وكان باذلاً لكتبه وأجزائه، سمحاً في أموره مؤثراً متصدقاً رحوماً مشهوراً في الآفاق، مقصداً لمن يلتمس سماعه، وكان هو الذي حَبَّبَ إلي طلب الحديث؛ فإنه رأى خطي فقال: خطك يشبه خط المحدثين، فأثَّرَ قوله فيَّ، وسمعتُ وتخرجتُ به في أشياء، وما أظن الزمان يسمح بوجود مثله، فعند ذلك نحتسب مصابنا بمثله، ولقد حزن الجماعة خصوصاً رفيقه أبو الحجاج شيخنا، وبكى عليه غير مرة، وكان كل منهما يعظم الآخر ويعرف له فضله، وولي بعده مشيخة النورية شيخنا المزي»[2].

وقال ابن كثير: «كان له خط حسن وخلق حسن، وهو مشكور عند القضاة ومشايخ أهل العلم، سمعت العلامة ابن تيمية يقول: نَقْلُ البرزالي نَقرٌ في حَجر. وكان أصحابه من كل الطوائف يحبونه ويكرمونه، وكان شيخ الحديث بالنورية، فيها وقف كتبه، وكان قارئ الحديث بدار الحديث الأشرفية على المزي، ومن قبله كابن الشريشي، وكان يعيد في الجامع وغيره، وعلى كراسي الحديث، وكان متواضعاً محبباً إلى الناس، متودداً إليهم، توفي عن أربع وسبعين سنة، رحمه الله»[3].

---

(١) انظر: الرد الوافر لابن ناصر الدين الدمشقي (ص ١١٩-١٢٠).

(٢) انظر: ثلاث تراجم للذهبي (ص٣٧-٤١).

(٣) انظر: البداية والنهاية لابن كثير (١٨ /٤١٣).

و- دار الحديث التُّنْكُزِيَّة:

بناها نائب الشام الأمير سيف الدين تُنْكزْ الناصري المتوفى سنة ٧٤٨هـ.

قال الصفدي: «الأمير الكبير المهيب سيف الدين أبو سعيد نائب السلطنة بالشام جلب إلى مصر وهو حدث فنشأ بها وكان أبيض إلى السمرة رشيق القد مليح الشعر خفيف اللحية قليل الشيب حسنُ الشكل طريفُهُ»(١).

وقال النُّعيمي: «كانت هذه الدار حماماً فهدمه نائب السلطنة تنكز الملكي الناصري وجعله دار قرآن وحديث وجاءت في غاية الحسن ورتب فيها الطلبة والمشايخ»(٢). وقد كَمُل بناؤها في سنة ٧٣٩هـ.

وقال ابن كثير: «وباشر مشيخة الحديث بها الشيخ الإمام الحافظ مؤرخ الإسلام محمد بن أحمد الذهبي، وقُرِّر فيها ثلاثون محدثاً لكل منهم جراية وجامكية، كل شهر سبعة دراهم ونصف رطل خبز، وقُرِّر للشيخ ثلاثون ورطل خبز، وقُرِّر فيها ثلاثون نفراً يقرءون القرآن، لكل عشرة شيخ، ولكل واحد من القراء نظير ما للمحدثين، ورتب لها إمامٌ وقارئُ حديث ونوابٌ، ولقارئ الحديث عشرون درهماً وثمان أواق خبز، وجاءت في غاية الحسن في شكالتها وبنائها»(٣).

قال ابن حجر: «ولَّى تُنْكُزُ المزيَّ والذهبيَّ بغير سؤال منهما ولا ببذل؛ لأنه أعلم بحالهما واستحقاقهما، ثم ولَّى الذهبي دار الحديث التنكزية التي أنشأها»(٤).

ز- دار الحديث الظاهرية:

سُمِّيتْ بالظاهرية نسبة إلى الملك السلطان ركن الدين أبو الفتوح الظاهر بيبرس البندقداري التركي، ملك مصر والشام المتوفى سنة ٦٧٦هـ، أشهر سلاطين المماليك البحرية، وأول من وطَّد ملكهم في بلاد الشام بعد زوال الدولة الأيوبية.

وقد اشترى الملك الظاهر داراً وحمَّاماً لرجل يقال له العقيقي سنة ٦٧٠هـ وجعلها داراً للحديث.

---

(١) انظر: الوافي بالوفيات للصفدي (١٠ / ٢٠٦).

(٢) انظر: الدارس في تاريخ المدارس للنُّعيمي (١ / ٩١)

الطبعة الأولى ١٤١٠هـ باختصار وتصرف.

(٣) انظر: البداية والنهاية لابن كثير (١٨ / ٤١٠).

(٤) انظر: الدرر الكامنة لابن حجر (٢/ ٧٤).

قال ابن كثير: «وقد اشترى الملك الظاهر ركن الدين بيبرس داره، وبناها مدرسة ودار حديث وتربة، وبها قبره، وذلك في حدود سنة سبعين وستمائة»[1].

وبعد وفاة الملك الظاهر بيبرس رحمه الله، أُكمل بناؤها وذلك في يوم السبت تاسع جمادى الأولى سنة ٦٧٦هـ، ونُقل إلى تربتها جثمانه[2].

وقد درَّس في هذه الدار كثير من الأئمة والعلماء، منهم الإمام الذهبي، والإمام ابن كثير، وغيرهم.

وقد بقيت هذه الدار إلى العصور المتأخرة، بعد أن توقفت الدروس فيها، وجعلت داراً للكتب ليستفيد منها العلماء وطلبة العلم والباحثون.

قال عبد القادر بن بدران: «هذه المدرسة باقية إلى الآن وهي مشهورة معروفة، وبابها بناؤه من العجائب، يدخل منه إلى ساحتها فيكون عن يمين الداخل التربة الظاهرية، وهي في قبة شاهقة في الهواء، وجدرانها من الرخام الأبيض والأسود، مزخرفة بالفسيفساء، وفي سنة ست وعشرين وثلاثمائة وألف غيرت بلاطتها وبِركتها الكبيرة، وأبدل ذلك بطراز لطيف، وبالجملة فلم يبق في داخلها من البناء الأول إلا الجهة القبلية وأما الباقي فقد غير وجعل مدرسة لصغار الطلبة سُميت باسم "نموذج الترقي" وفي سنة ست وتسعين ومائتين وألف كان المرحوم مدحت باشا واليا على سورية، فاهتم بإنشاء المكاتب ثم علم أن دمشق كان بها ما لا يعد من خزائن الكتب الموقوفة على المشتغلين بالعلم فمدت إليها أيدي المختلسين بالنهب والبيع، حتى لم يبق مها إلا النزر القليل؛ فخاف على الباقي من الضياع، فكتب إلى مقر السلطنة بذلك كتاباً يقول فيه: "لما كانت الكتب الموقوفة والمشروطة لاستفادة العموم قد حصرت بأيدي المتولين وحرمت الناس من مطالعتها كان من اللازم جمعها وجعلها في مكان مخصوص ليكون الانتفاع بها عاماً" فصدر له الأمر بذلك في اليوم الخامس عشر من شباط سنة خمس وتسعين ومائتين وألف رومية الموافقة للتاريخ المذكور، وأعطي القرار من طرف مجلس الإدارة على ذلك، وجمعت الكتب الموجودة من عشر خزائن... ثم جُعل مقرُّ تلك الكتب كلها في تربة الملك الظاهر في المدرسة المذكورة، لمتانتها ولياقتها لتلك الغاية، وطبع دفتر بأسماء الكتب، وعَيَّن الوالي لها محافظين، لكل واحد منهما مائتي قرش في الشهر، وبواباً بخمسين قرشاً، والمكتبة المذكورة مفتوحة الباب للمطالعين، وزاد أهل الخير في كتبها ما هو قريب من الأصل»[3].

---

(١) انظر: البداية والنهاية لابن كثير (١٥ /٣٩٣).

(٢) انظر: نفس المصدر لابن كثير (١٧ /٥٣٦).

(٣) انظر: منادمة الأطلال ومسامرة الخيال لابن بدران (ص ١١٩-١٢١).

وهناك دور للحديث ومدارس كثيرة جداً غير هذه، وإنما كان الاقتصار على ذكر بعضها لبيان أهمية تلك المدارس في نهضة البلاد الإسلامية نهضة علمية مباركة، ولكي لا تطول الرسالة بسرد كثير منها، والله الموفق.

الحالة الاجتماعية.

من المتقرر أن الحالة السياسية لها تأثير على الحالة الاجتماعية، ويظهر مما سبق أن القرن الثامن الذي عاش فيه الإمام ابن المحب الصامت رحمه الله عمَّ فيه الاستقرار على رغم وجود التنازع على السلطة بين الولاة والقادة.

ويرجع ذلك الاستقرار من خلال دراسة الحالة السياسية والحالة العلمية فيما سبق إلى عدة أمور وهي:

١ - القضاء على الغزو المغولي التتري.

٢ - القضاء على الاحتلال الصليبي للشام ومصر.

٣- صلاح كثير من الولاة.

٤ - جهود العلماء في إصلاح الراعي والرعية.

أما في مصر:

فاتصفت الحياة الاجتماعية في مصر إبان عصر سلاطين المماليك بأنها حياة نشطة مليئة بالحركة والحياة، فقد كان المماليك يحكمون البلاد ويتمتعون بالجزء الأكبر من خيراتها دون أن يحاولوا الامتزاج بأهلها، لهم الثروة العظيمة، وحياة الترف والنعيم، أما بقية الرعية فقسمان:

أ- التجارُ والمعممون وهؤلاء احتفظوا بمكانة مرموقة في المجتمع وبمستوى لائق من المعيشة.

ب- غالب أهل البلاد من العوام والفلاحين ، فظلت حياتهم أقرب إلى البؤس والحرمان.

وكانت القاهرة والمدن الكبرى تفيض بالنشاط في عصر المماليك، إذ عني سلاطين المماليك بتجميلها ونظافتها، وامتازت بأسواقها العديدة المليئة بأصناف البضائع والتي خضعت لرقابة المحتسب ذو رأي وصرامة وخشونة في الدين، كذلك اهتموا بإنشاء كثير من المنشآت الاجتماعية المتنوعة كالفنادق والخانات والوكالات والأسبلة والحمامات والبيمارستانات وغيرها[(١)].

وأما في الشام:

فكان أهل الشام في عصر المماليك لا يختلفون عن أهل مصر من حيث أنهم مغلوبون على أمرهم، يخضعون لحكّام استأثروا بالحكم والوظائف، وحرمتهم من المشاركة في أمور البلاد، وقد انقسم أهل بلاد الشام الأصليون إلى قسمين:

---

(١) انظر: مصر والشام في عصر الأيوبيين والمماليك لسعيد بن عبدالفتاح عاشور (ص ٢٦٩-٢٧٠).

أ- حضر: وهم أهالي المدن والقرى الشامية، وقد اشتغلوا بالنشاط الاقتصادي من صناعة وتجارة وزراعة، وكان كل ما يطمعون به هو أن يليَ أمرَهم نائب عادل يُحسن معاملتهم ولا يحرمهم حقوقهم، ومن الواضح أن النشاط الاقتصادي الذي نهض به الحضر من أهل الشام تطلب نوعاً من الاستقرار والهدوء، مما جعلهم يجنحون إلى مسالمة المماليك ولا يحاولون الخروج عن طاعتهم أو المشاركة في الثورات التي اعتاد أن يقوم بها نواب الشام بين حين وآخر، وبخاصة عند قيام سلطان جديد بمصر.

ب- البدو: وقد تألفوا من العشائر المنتشرة في بادية الشام، وكان لكل عشيرة أفخاذها وبطونها، ونتيجة للحروب التي كانت تعصف بالشام فقد كان أولئك البدو يحالفون التتار مرة والمماليك مرة أخرى، لينجوا بأنفسهم وقومهم من سطوة المنتصر منهم، مع أنهم مخطئون في ولائهم للتتار الكفار. هذا بالإضافة إلى وجود العصبيات العنصرية ببلاد الشام والتي كان لها تأثر كبير: كالأكراد والتركمان والأرمن، وكذلك وجود العصبيات الدينية والمذهبية والتي كان لها دور كبير في الأحداث التي شهدتها بلاد الشام[(١)].

وكانت مصر والشام تنعم بالأمن والأرزاق في كثير من الأحيان؛ لما يتحلى به السلاطين والملوك من الفضل والبر والإحسان.

«وكانت أيام الملك الأشرف شعبان -المذكور- بهجة، وأحوال الناس في أيامه هادئة مطمئنّة، والخيرات كثيرة، على غلاء وقع في أيامه بالديار المصرية والبلاد الشامية، ومع هذا لم يختلّ من أحوال مصر شيء لحسن تدبيره، ومشى سوق أرباب الكمالات في زمانه من كل علم وفن' ونفقت في أيامه البضائع الكاسدة من الفنون والمُلَح، وقصدته أربابها من الأقطار، وهو لا يَكلُّ من الاحسان إليهم في شيء يريده وشيء لا يريده، حتى كلّمه بعض خواصّه في ذلك، فقال رحمه الله: أفعل هذا لئلا تموت الفنون في دولتي وأيامي»[(٢)].

ومع ذلك فقد حصل في بعض الأزمان أحوال قاسية جداً، ففي عام ٧١٨هـ حصل في بعض بلدان العراق قلة الأمطار، وغلاء الأسعار، وجور الكفار، وزوال النعم، وحلول النقم.

قال ابن كثير: «ووصلت الأخبار في المحرم من بلاد الجزيرة وبلاد الشرق بغلاء عظيم، وفناء شديد، وقلة الأمطار، وجور التتار، وعدم الأقوات، وغلاء الأسعار، وقلة النفقات، وزوال النعم، وحلول النقم،

---

(١) انظر: المصدر السابق (ص ٣١٢-٣١٤).

(٢) انظر: النجوم الزاهرة لأبي المحاسن (١١/ ٨٢).

بحيث إنهم أكلوا ما وجدوه من الجمادات، والحيوانات، والميتات، وباعوا حتى أولادهم وأهاليهم، فبيع الولد بخمسين درهما وأقل من ذلك، حتى إن كثيراً من الناس كانوا لا يشترون من أولاد المسلمين تأثما، وكانت المرأة تصرح بأنها نصرانية، ليُشترى منها ولدُها لتنتفع بثمنه، ويحصل لها من يطعمه فيعيش، وتأمن عليه من الهلاك، فإنا لله وإنا إليه راجعون»[(١)].

وفي عام ٧٢٥هـ في شهر جمادى الأولى حصل في بغداد هلاك عظيم بسبب الغرق المهول الذي وقع بها، وأفنى كثيراً من الناس.

قال الذهبي: «في جمادى الأولى كان غرق بغداد المهول، وبقيت كالسفينة، وساوى الماء الأسوار، وعمل في سد السكور كل أحدٍ، ودثرت الحواضر، وغرق أممٌ من الفلاحين، وعظمت الاستغاثة بالله، ودام خمس ليال، وعملت سكورة فوق الأسوار، ولولا ذلك لغرق جميع البلد، وليس الخبر كالعيان، وقيل: تهدم بالجانب الغربي نحو خمسة آلاف بيت، ومن الآيات أن مقبرة الإمام أحمد بن حنبل غرقت سوى البيت الذي فيه ضريحه فإن الماء دخل في الدهليز علو ذراع، ووقف بإذن الله، وبقيت البواري عليها غبار حول القبر، صح هذا عندنا، وجر السيل أخشاباً كباراً، وحيات غريبة الشكل صعد بعضها في النخل، ولما نضب الماء نبت على الأرض شكل بطيخ كطعم القثاء»[(٢)].

وفي عام ٧٤٩هـ حصل طاعون عامٌ ووباءٌ شديدٌ أدي لموت كثير من الناس، وبقيت النعوش تنتظر أياماً لكي تُدفن، وذلك لكثرة الأموات.

قال ابن كثير: «وتواترت الأخبار بوقوع الوباء في أطراف البلاد، وكذا وقع بغزة أمر عظيم في أوائل هذه السنة. وقد جاءت مطالعة نائب غزة إلى نائب دمشق أنه مات من يوم عاشوراء إلى مثله من شهر صفر نحو من بضعة عشر ألفا، وقرئ "البخاري" في ربعة يوم الجمعة بعد الصلاة سابع ربيع الأول في هذه السنة، وحضر القضاة، وجماعة من الناس، وقرأت بعد ذلك المقرئون، ودعا الناس برفع الوباء عن البلاد، وذلك أن الناس لما بلغهم من حلول هذا المرض في السواحل، وغيرها من أرجاء البلاد - يتوهمون ويخافون من وقوعه بمدينة دمشق حماها الله وسلمها، مع أنه قد بلغهم أنه قد مات جماعة من أهلها بهذا الداء... وفي هذا الشهر أيضا كثر الموت في الناس بأمراض الطواعين، وزاد الأموات في كل يوم على المائة، فإنا لله وإنا إليه راجعون، وإذا وقع

(١) انظر: البداية والنهاية لابن كثير (١٨ /١٧٥).

(٢) انظر: العِبر في خبر من غبر للذهبي (٤ / ٧١-٧٢).

في أهل بيت لا يكاد يخرج منه حتى يموت أكثرهم، ولكنه بالنظر إلى كثرة أهل البلد قليل، وقد توفي في هذه الأيام من هذا الشهر خلق كثير، وجم غفير، ولا سيما من النساء فإن الموت فيهن أكثر من الرجال بكثير كثير، وشرع الخطيب في القنوت في سائر الصلوات، والدعاء برفع الوباء من المغرب ليلة الجمعة سادس شهر ربيع الآخر من هذه السنة، وحصل للناس بذلك خضوع، وخشوع، وتضرع، وإنابة، وكثرت الأموات في هذا الشهر جداً، وزادوا على المائتين في كل يوم، فإنا لله وإنا إليه راجعون، وتضاعف عدد الموتى منهم، وتعطلت مصالح الناس، وتأخرت الموتى عن إخراجهم، وزاد ضمان الموتى جداً، فتضرر الناس ولا سيما الصعاليك؛ فإنه يؤخذ على الميت شيء كثير جداً، فرسم نائب السلطنة بإبطال ضمان النعوش، والمغسلين، والحمالين، ونودي بإبطال ذلك في يوم الاثنين سادس عشر ربيع الآخر، ووقفت نعوش كثيرة في أرجاء البلد، واتسع الناس بذلك، ولكن كثُرتِ الموتى، فالله المتسعان، وفي يوم الاثنين الثالث والعشرين منه نودي في البلد أن يصوم الناس ثلاثة أيام، وأن يخرجوا في اليوم الرابع، وهو يوم الجمعة إلى عند مسجد القدم يتضرعون إلى الله، ويسألونه في رفع الوباء عنهم، فصام أكثر الناس، ونام الناس في الجامع، وأحيوا الليل كما يفعلون في شهر رمضان، فلما أصبح الناس يوم الجمعة السابع والعشرين منه، خرج الناس من كل فج عميق إلى الصحراء، واليهود، والنصارى، والسامرة، والشيوخ، والعجائز، والصبيان، والفقراء، والأمراء، والكبراء، والقضاة، من بعد صلاة الصبح، فما زالوا هنالك يدعون الله تعالى حتى تعالى النهار جداً، وكان يوماً مشهوداً»[(١)].

وقال ابن الوردي: «وسمي طاعون الأنساب وهو سادس طاعون وقع في الإسلام»[(٢)].

وقال أبو المحاسن: «كان الوباء العظيم... وعمّ الدنيا حتى دخل إلى مكّة المشرّفة، ثم عمّ شرق الأرض وغربها، فمات بهذا الطاعون بمصر والشام وغيرهما خلائق لا تحصى»[(٣)].

وفي عام ٧٦٢هـ في أول شهر صفر منه حصل فيضانُ النيلِ وتسبب في حصول مستنقعات كثيرة أدت إلى فناء كثير من الناس حتى هرب السلطان خارج البلد خشية الموت.

قال ابن كثير: «في أول صفر اشتهر فيه وتواتر خبر الفناء الذي بالديار المصرية، بسبب كثرة المستنقعات من فيض النيل عندهم، على خلاف المعتاد، فبلغنا أنه يموت من أهلها كل يوم فوق الألفين، فأما

---

(١) انظر: المصدر السابق (١٨/ ٥٠٢-٥٠٤).

(٢) انظر: تاريخ ابن الوردي (٢/ ٣٤٠).

(٣) انظر: النجوم الزاهرة لأبي المحاسن (١٠/ ٢٣٣).

المرض فكثير جداً، وغلت الأسعار؛ لقلة من يتعاطى الأشغال، وغلا السكر والمياه والفاكهة جداً، وتبرز السلطان إلى ظاهر البلد، وحصل له تشويش أيضاً ثم عوفي بحمد الله»[١].

وقال أبو المحاسن: «ومات في هذا الوباء جماعة كثيرة من الأعيان وغيرهم، وأكثرهم كان لا يتجاوز مرضه أربعة أيام إلى خمسة، ومن جاوز ذلك يطول مرضه، وهذا الوباء يقال له: الوباء الوَسَطيّ أعنى بين وباءين»[٢].

ما أن تعافى الناس من شر هذا الوباء إلا وهجم عليهم الجراد بعد ثلاث سنين وذلك في عام ٧٦٥هـ، فأفنى محاصيلهم الزراعية، ووقع الغلاء، وحصل الفناء، وكثر البكاء، وزاد الهم والعناء، وفُقِدَ كثيرٌ من الأصحاب والأصدقاء، وقلَّت الثمار، وغلت الأسعار.

قال ابن كثير: «وفي العشر الأول من رجب وجد جراد كثير منتشر، ثم تزايد، وتراكم، وتضاعف، وتفاقم الأمر بسببه، وسد الأرض كثرة، وعاث يمينا وشمالا، وأفسد شيئا كثيرا من الكروم، والمقاثي، والزروعات النفيسة، وأتلف للناس شيئا كثيرا، فإنا لله وإنا إليه راجعون...وعدم للناس غلات كثيرة، وأشياء من أنواع الزروع؛ بسبب كثرة الجراد، فإنا لله وإنا إليه راجعون، وفي هذا الشهر كثر الوباء والفناء في الناس، وبلغت العدة إلى السبعين، فإنا لله وإنا إليه راجعون... وكثر الجراد في البساتين، وعظم الخطب بسببه، وأتلف شيئاً كثيراً من الغلات، والثمار، والخضراوات، وغلت الأسعار، وقلت الثمار، وارتفعت قيم الأشياء... واستهل شوال والجراد قد أتلف شيئاً كثيراً من البلاد، ورعى الخضراوات، والأشجار، وأوسع أهل الشام في الفساد، وغلت الأسعار، واستمر الفناء، وكثر الضجيج والبكاء، وفقدنا كثيرا من الأصحاب والأصدقاء»[٣].

وهذا ما قضاه الله وقدره، فلا مهرب ولا مفر منه، والأمر لله من قبله ومن بعده.

---

(١) انظر: البداية والنهاية لابن كثير (١٨ /١٧٥).

(٢) انظر: النجوم الزاهرة لأبي المحاسن (١٠/٣١١).

(٣) انظر: البداية والنهاية لابن كثير (١٨ /٦٨٨-٦٩١) باختصار.

المبحث الأول : ترجمة المؤلف.

اسمه ونسبه :

ليس هناك اختلاف بين العلماء في اسمه واسم أبيه وجده وجد أبيه، وإنما الاختلاف فيما بعد ذلك.

فقيل: محمد بن عبد الله بن أحمد بن عبد الله بن أحمد بن محمد بن إبراهيم بن أحمد بن عبد الرحمن بن إسماعيل بن منصور بن عبد الرحمن[1].

وهذا في جميع كتب التراجم التي وقفتُ عليها سواء في ترجمته أو ترجمة أبيه رحمهما الله تعالى، يقفون عند جده الأعلى عبدالرحمن.

وقيل: محمد بن عبد الله بن أحمد بن عبدالله بن محمد بن إبراهيم بن أحمد بن عبدالله بن إسماعيل بن عبد الرحمن[2].

والراجح هو القول الأول؛ وذلك لاتفاق أغلب المصادر على ذلك، وخاصة الذين عاصروا المؤلف كالإمام الذهبي، وابن ناصر الدين الدمشقي، وابن رجب، وابن مفلح.

لقبه وكنيته : شمس الدين أبو بكر[3].

شهرته : ابن المحب الصامت[4].

مكان مولده وتاريخه : هناك اختلافات في تحديد يوم ولادته وتاريخ ذلك.

فقيل: ولد في يوم الجمعة أول رمضان سنة ٧١٢هـ[5]. وهو الصحيح وقال به أغلب من ترجم له.

وقيل: ولد في عام ٧١٣هـ[6]. وهذا القول ضعيف، ولم يقل به غير الحافظ بن حجر، ولعله خطأ من الناسخ، والله أعلم.

---

(١) انظر: المقصد الأرشد لابن مفلح (٤٢٩/٢) والرد الوافر لابن ناصر الدين الدمشقي(ص ٤٧ - ٤٨) والدرر الكامنة لابن حجر (٣ / ٤٦٥) وذيل طبقات الحنابلة لابن رجب (٥/٦٦-٦٧) وغيرها.

(٢) انظر: الجوهر المنضد ليوسف بن عبدالهادي (ص ١٢٠-١٢٢) باختصار.

(٣) انظر: المقصد الأرشد لابن مفلح (٤٢٩/٢) والرد الوافر لابن ناصر الدين الدمشقي(ص ٤٧ - ٤٨).

(٤) انظر: نفس المصدر لابن مفلح (٤٢٩/٢) ونفس المصدر لابن ناصر الدين الدمشقي(ص ٤٧ - ٤٨) والدرر الكامنة لابن حجر (٤٦٥/٣).

(٥) انظر: غاية النهاية في طبقات القراء لابن الجزري (١٧٥/٢) عني بنشره لأول مرة عام ١٣٥١هـ ج.برجستراسر. الناشر: مكتبة ابن تيمية، وكتب في الحاشية في نسخ أخرى للكتاب أنه ولد في رمضان "ع" شوال "ق" شعبان "ك".

(٦) انظر: الدرر الكامنة لابن حجر (٣ / ٤٦٥).

أسرته:

اشتهرت أسرة آل المحب الصامت بالإمامة والعلم والعمل، والدين والورع، والفضل والخير، والتقى والصلاح.

وتنتمي أسرة آل المحب إلى عبدالرحمن بن إسماعيل بن منصور بن عبدالرحمن السعدي الأنصاري المقدسي الجماعيلي، رحمه الله تعالى.

وتفرع من هذا الرجل الصالح المبارك أسر علمية عظيمة كان لها الأثر الكبير على بلاد الشام، بل على بلاد الإسلام، وكان من تلك الأسر العلمية أسرة آل المحب، وأسرة الحافظ الإمام ضياء الدين المقدسي، والإمام المحدث بهاء الدين المقدسي، والحافظ المحدث أحمد البخاري، وبرز من هذه الأسر أئمة حفاظ، وعلماء كبار، من الرجال والنساء.

وأول من اشتهر من أسرة آل المحب جدهم:

١- محب الدين أبو محمد عبد الله بن أحمد بن أبي بكر محمد بن إبراهيم بن عبد الرحمن، الإمام المحدث المفيد الرحال، عُني بالحديث أتم عناية، وكتب العالي والنازل، وحصل الأصول، وبقي في الرحلة مدة سنين، وأقام ببغداد سنوات في الطلب، ثم قد دمشق وتأهل، وجاءه ابنان، فقرأ لهما الكثير حضوراً وسماعاً، والصغير منهما هو الزاهد العابد أبو العباس أحمد والد الشيخ محب الدين عبدالله محدث الصالحية في وقته ومفيدها، توفي في الثاني والعشرين من جمادى الآخرة، سنة ثمان وخمسين وستمائة -رحمه الله- وله من العمر أربعون سنة، وفي أولاده علم واعتناء بالحديث[١].

٢- شهاب الدين أبو العباس أحمد بن عبد الله بن أحمد بن أبي بكر المقدسي، ابن المحب، كان من كبار الصالحين الأتقياء، ولد في سنة ثلاث وخمسين وستمائة، وحضر وسمع من عدد من العلماء، وطلب بنفسه في أيام ابن البخاري، وأسمع ولده محب الدين، وكان على طريقة حميدة، وعليه جلالة ووقار، وعلى ذهنه أحاديث ومسائل، وطال عمره وعلا سنده، وخرجوا له معجماً في أحد عشر جزءاً، ولي مشيخة الضيائية، توفي في العشرين من ذي الحجة سنة ثلاثين وسبعمائة[٢].

---

(١) انظر: تاريخ الإسلام للذهبي (١٤/٨٨١) والسير له (٢٣/٣٧٥).

(٢) انظر: معجم الشيوخ الكبير للذهبي (ص٥٠) وذيل التقييد للفاسي (١/٣١٩) والمقصد الأرشد لابن مفلح (١/١٢٤) ومعجم الشيوخ للسبكي (ص٧٠).

٣- محب الدين أبو محمد عبد الله بن أحمد بن المحب عبد الله بن أحمد بن أبي بكر المقدسي المحدث الصادق مفيد الجماعة، ولد في المحرم سنة أربعة وثمانين وستمائة، وقيل سنة اثنين وثمانين وستمائة، وأسمعه والده من عدد من العلماء، ثم طلب هو بنفسه في سنة ثمان وتسعين فأكثر وجمع فأوعى، وكان فصيحا سريع القراءة بليغا مليح التلاوة ذا خير وصدق وسمت وتقوى، ومشيخته نحو ألف شيخ، وأفاد كثيراً واستفاد، وخرج لنفسه ولغيره من ذوي الإسناد، وحدث كثيراً وسمع منه جم غفير، توفي في ربيع الأول سنة سبع وثلاثين وسبعمائة[(١)].

٤- أبو الفتح أحمد بن عبد الله بن أحمد بن المحب، المقرئ المقدسي، سمع حضوراً من جماعة من العلماء، وكتب وقرأ وخرج لغيره وتنبه، ولد سنة تسع عشرة وسبعمائة سمع من الإمام الذهبي وابن الزراد وست الفقهاء وغيرهما، وأحضره أبوه قبل ذلك على ابن الشيرازي وغيره، وحصل له ثبتاً فيه شيء كثير، ثم تنبه وطلب بنفسه وقرأ وخرج لنفسه ولغيره وكانت فيه لكنة ومات في الطاعون العام سنة ٧٤٩هـ وهو أخو الحافظ أبو بكر ابن المحب الصامت المشهور[(٢)].

٥- برهان الدين أبو إسحاق إبراهيم بن أبي العباس أحمد ابن المحب عبد الله بن أحمد المقدسي، المحدث الفقيه العالم النبيه، سليل العلماء والمحدثين، ولد سنة اثنتين وسبعمائة، وسمع من طائفة من العلماء، وطلب الحديث وقتاً، وسمع جملة وقرأ، وكان شديد الاعتناء بكلام شيخ الإسلام ابن تيمية، وكتابته بخطه المليح، ولديه فضيلة، وذهنه جيد وكتابته سريعة حلوة، وقرأ للعامة بعد أخيه واشتهر[(٣)].

٦- زين الدين أبو حفص عمر ابن الحافظ محب الدين عبد الله بن أحمد بن المحب عبد الله بن أحمد بن محمد بن إبراهيم بن أحمد بن عبد الرحمن بن إسماعيل بن منصور بن عبد الرحمن السعدي المقدسي الأصل الدمشقي الصالحي الحنبلي المسند، حضر في الثالثة في ربيع الأول سنة ثلاثين وسبعمائة على بعض العلماء وسمع الأربعين المنتقاة من كتاب الآداب للبيهقي، وحضر في الرابعة في شعبان سنة اثنين وثلاثين وسبعمائة على الحافظ المزي وغيره أربعة مجالس من أمالي النجاد، وعلى غيرهم جزء من حديث ابن زرقويه، وسمع الثاني من الحنائيات، و الأربعين لأبي بكر المقرئ، وعلى المزي وغيره الناسخ والمنسوخ لابن الجوزي، حدَّث وسمع منه

(١) انظر: الرد الوافر لابن ناصر الدين (ص١٠١) ومعجم الشيوخ الكبير للذهبي (ص٣١٩).

(٢) انظر: المعجم المختص بالمحدثين للذهبي (ص٢٠).

(٣) انظر: الرد الوافر لابن ناصر الدين (ص٨٥) والمعجم المختص بالمحدثين للذهبي (ص٥١).

عدد من العلماء، مات في سنة إحدى وثمانين وسبعمائة، ومولده في ثاني عشرين صفر سنة ثمان وعشرين وسبعمائة[١].

٧- عبد الرحيم بن أحمد بن محمد بن أحمد بن المحب عبد الله بن أحمد بن محمد بن إبراهيم بن أحمد بن عبد الرحمن بن إسماعيل بن منصور بن عبد الرحمن الزين السعدي المقدسي الأصل الدمشقي الصالحي الحنبلي، من دمشق ويعرف بابن المحب وهو ابن أخي الشمس محمد بن محمد بن أحمد الآتي، وجده هو عم الحافظ أبي بكر محمد بن عبد الله بن أحمد ابن المحب الصامت، ولد في صفر سنة ثمان وستين وسبعمائة، وسمع مسند النساء من مسند أحمد وغالب مسند عائشة منه والفوت من أوله، ومشيخة الفخر من جزء الأنصار وغير ذلك، وحدث سمع منه الفضلاء، مات في سنة أربعين وثمانمائة[٢].

٨- شمس الدين محمد بن محمد بن أحمد بن المحب عبد الله بن أحمد بن محمد بن ابراهيم المقدسي الصالحي المحدث المعروف بابن المحب، سمع جامع الترمذي، وكثيراً من ذلك بقراءته وذلك من قوله في الجزء العاشر: باب ما جاء في حد السكران الى آخر الكتاب، ومشيخة الفخر ابن البخاري، وقرأ مشيخة ابن البخاري مع ذيل الحافظ المزي عليها، والجزأين الأولين على غيره، وسمع شمائل الترمذي عل ثلاثين شيخاً منهم الحافظ المزي وزينب بنت الكمال المقدسية حضوراً في الثالثة في يوم الثلاثاء العشرين من رجب سنة ٧٣٣هـ وكان يعمل المواعيد على الكراسي، ومات في ربيع الأخر سنة ٧٨٨هـ بصالحية دمشق وله ست وخمسون سنة[٣].

٩- شمس الدين أبو عبد الله محمد بن شمس الدين محمد بن محمد بن أحمد بن المحب عبد الله بن أحمد بن محمد بن إبراهيم بن أحمد بن عبد الرحمن بن إسمعيل بن منصور بن عبد الرحمن السعدي المقدسي الصالحي الحنبلي ويعرف أيضاً بابن المحب، ولد في شوال سنة خمس وخمسين وسبعمائة، حضر في الثالثة سنة سبع وخمسين مجالس المخلدي الثلاثة وغيرها، وفي الخامسة على ابن القيم ثلاثيات أحمد وغيرها، وسمع مسند أحمد إلا اليسير، ومن ست العرب حفيدة الفخر الشمائل النبوية وغيرها، وسمع من غيرهم مشيخة الفخر وذيلها ومن أولها الترمذي وأبا داود في آخرين، وحج وجاور بالحرمين وحدث بها بدمشق وغيرها، سمع منه الفضلاء روى لنا عنه غير واحد كالأبي وفي الأحياء من يروي بالسماع منه فضلا عن الإجازة، وكان من

(١) انظر: ذيل التقييد للفاسي (٢/٢٤١).

(٢) انظر: إنباء الغمر بأبناء العمر لابن حجر (٣/٣٦٤) والضوء اللامع لأهل القرن التاسع للسخاوي (٤/١٦٧-١٦٨).

(٣) انظر: ذيل التقييد للفاسي (١/٢١٢) والمقصد الأرشد لابن مفلح (٢/٥١١).

المكثرين بدمشق ذا نظم ونثر، وشرع في شرح البخاري تركه بعده مسودة، وكان يقرأ الصحيحين على العامة، مات بطيبة المكرمة في رمضان سنة ثمان وعشرين وثمانمائة، وكان يذكر عن نفسه أنه رأى مناماً من نحو عشرين سنة يدل على موته بالمدينة، ثم سمعوه منه قبل خروجه لهذه السفرة فكان كذلك، وهو بقية البيت من آل المحب بالصالحية(١).

١٠- أمة اللطيف ابنة الامام الشمس محمد بن محمد بن أحمد بن المحب عبد الله ابن أحمد بن محمد بن ابراهيم بن أحمد السعدى المقدسي الأصل الصالحي أخت الشمس محمد الماضي ووالدة الشهاب أحمد بن محمد بن أحمد بن محمد بن أحمد بن سليمان بن حمزة المعروف بابن زريق ويعرف أبوها بابن المحب سمعت من والدها في سنة سبع وثمانين وسبعمائة الدعاء للمحاملي، وأجاز لها المحب الصامت وغيره، وحدثت وكانت خيرة أصيلة، ماتت في جمادى الآخرة سنة أربعين وثمانمائة(٢).

ويلتقي معهم في النسب أيضاً هؤلاء النبلاء الأعلام، والأئمة الكرام:

١١- أبو عبد الكريم عبد الرحمن بن أحمد بن عبد الرحمن بن إسماعيل بن منصور المقدسي، شيخ صالح، مقرئ، وهو عم الحافظ الضياء، هاجر إلى دمشق قبل الجماعة، وتعلم بها شيئاً من العلم، ثم عاد، وكان كثير الخير، نظيف الثياب صالحاً، ثم جاء ومضى إلى حران المرح، فأم بأهلها، وعاد مريضا إلى دمشق، فمات في رجب، توفي سنة ٥٥٥ هـ(٣).

١٢- بهاء الدين أبو محمد عبد الرحمن بن إبراهيم بن أحمد بن عبد الرحمن بن إسماعيل ابن منصور المقدسي، الحنبلي، الشيخ الإمام العالم، المفتي، المحدث، وهو ابن عم الحافظ الضياء، والشمس أحمد البخاري والد الفخر علي، ولد سنة خمس أو ست وخمسين وخمسمائة، هاجر به أبوه نحو دمشق سراً وخفيه من الفرنج والبلاد لهم، ثم سافر أبوه إلى مصر تاجراً، رحل إلى حران، وبغداد، والموصل، وبُخارى، وغيرها، وأجاز له طائفة كبيرة، وروى الكثير، وكان ينفق حديثه، فحدث بقطعة كبيرة منه ببعلبك، وبنابلس، وبجامع دمشق، وكان إماماً في الفقه، لا بأس به في الحديث، مناظرا، اشتغل وسمع الكثير، وكتب الكثير بخطه، وأقام بنابلس سنين يؤم بالجامع الغربي منها، وانتفع به خلق كثير من أهل نابلس وأهل القرايا. وكان كريماً، جواداً، سخياً،

---

(١) انظر: إنباء الغمر بأبناء العمر لابن حجر (٣/٣٦٢) والمقصد الأرشد لابن مفلح (٢/٥١١) والضوء اللامع لأهل القرن التاسع للسخاوي (٩/١٩٥).

(٢) انظر: الضوء اللامع لأهل القرن التاسع للسخاوي (١٢/١٠).

(٣) انظر: التاريخ للذهبي (١٢/٩٢).

حسن الأخلاق، متواضعا، ورجع إلى دمشق قبل وفاته بيسير، واجتهد في كتابة الحديث وتسميعه، توفي سنة ٦٢٤هـ[١].

١٣- جمال الدين أبو بكر محمد بن إبراهيم بن أحمد بن عبد الرحمن بن إسماعيل بن منصور المقدسي، الحنبلي، الإمام الفقيه المحدث الزاهد، وهو أخو الإمام بهاء الدين المقدسي السابق، ولد سنة ثلاث وستين وخمسمائة، وتوفي بنابلس لأنه مضى ليزور القدس بعد حجته، وكان فقيهاً زاهداً، ورعاً، كثير الخوف من الله، كان يعرف بالزاهد، رحل مع أخيه البهاء عبد الرحمن إلى بغداد، وسمع الكثير بها وبدمشق، وكان يتنظف ويبالغ في الوضوء، ثم رجع وتزوج. ثم سافر إلى بغداد، وأقام بها مدة وحصل فنوناً وعاد. وكان يؤم بمسجد دار البطيخ بدمشق، توفي سنة ٦٠٠هـ[٢].

١٤- ضياء الدين أبو عبد الله محمد بن عبد الواحد بن أحمد بن عبد الرحمن بن إسماعيل بن منصور السعدي المقدسي، الإمام الحجة، الحافظ الكبير، محدث عصره ووحيد دهره، وشهرته تغنى عن الإطناب في ذكره، ولد: سنة تسع وستين وخمسمائة، بالدير المبارك، بقاسيون، وأجاز له خلق كثير، وسمع في سنة ست وسبعين وبعدها بدمشق ومصر وبغداد وبيلاد شتى، يقال: إنه كتب عن أزيد من خمسمائة شيخ، وحصل أصولاً كثيرة وأقام بهراة ومرو، وهو حافظ متقن، ثبت ثقة، صدوق نبيل، حجة عالم بالحديث وأحوال الرجال، له مجموعات وتخريجات، وهو ورع تقي زاهد، عابد في أكل الحلال، مجاهد في سبيل الله، ما رئي مثله في نزاهته وعفته وحسن طريقته في طلب العلم وأثنى عليه الكثير، توفي يوم الاثنين ثامن عشر جمادى الآخرة سنة ثلاث وأربعين وستمائة ودفن بسفح قاسيون[٣].

١٥- شمس الدين، أبو العباس أحمد بن عبد الواحد بن أحمد بن عبد الرحمن بن إسماعيل بن منصور السعدي، المقدسي، ثم الدمشقي، المعروف بالبخاري. أخو الحافظ ضياء الدين محمد، ووالد الفخر علي مسند وقته، ولد في العشر الأواخر من شوال سنة أربع وستين وخمسمائة بالجبل، سمع بدمشق ورحل إلى بغداد وهو ابن بضع عشرة مع أقاربه، وسمع بنيسابور وواسط من جماعة، وتفقه وبرع، وأقام ببخارى مدة يشتغل بالخلاف؛ ولهذا عرف بالبخاري، ثم رجع إلى الشام، وسكن حمص مدة. ويقال: إنه ولي بها القضاء، وكان إماماً

(١) انظر: التاريخ للذهبي (١٣/٧٦٨).

(٢) انظر: السير للذهبي (١٢/١٢٢٦) وذيل طبقات الحنابلة لابن رجب (٢/٥٤١) والمقصد الأرشد لابن مفلح (٢/٣٣٤).

(٣) انظر: التاريخ للذهبي (١٤/٤٧٢) والسير له (٢٣/١٢٦) وذيل طبقات الحنابلة لابن رجب (٣/٥١٤) والمقصد الأرشد لابن مفلح (٢/٤٥٠).

عالماً، مفتياً مناظراً، ذا سمتٍ ووقار، وكان كثير المحفوظ، حجة صدوقاً، كثير الاحتمال، تام المروءة، لم يكن في المقادسة أفصح منه، واتفقت الألسنة على شكره، وشهرته وفضله، وما كان عليه يغني عن الإطناب في ذكره، حدث البخاري بدمشق وحمص، وسمع منه جماعة، وروى عنه أخوه الضياء الحافظ، وولده الفخر، توفي ليلة الخميس خامس جمادى الآخرة سنة ثلاث وعشرين وستمائة، وقيل: توفي ليلة الجمعة خامس عشر من الشهر المذكور(١).

١٦- فخر الدين أبو الحسن علي بن أحمد بن عبد الواحد بن أحمد بن عبد الرحمن السعدي، المقدسي الصالحي، الفقيه المحدث المعمر، مسند الدنيا، ابن الشيخ شمس الدين البخاري المتقدم، وعمه الحافظ الضياء، ولد في آخر سنة خمس وسبعين وخمسمائة، أو أول سنة ست وسبعين، سمع بدمشق والقدس والاسكندرية، وحمص، وبغداد، وتفرد بالرواية عن جماعة، وقرأ بنفسه، وسمع كثيراً من الكتب الكبار والأجزاء، واستجاز له عمه الحافظ الضياء من خلق، وتفرد في الدنيا بالرواية العالية، وتفقه على الشيخ موفق الدين، وقرأ عليه المقنع، وأذن له في إقرائه، وقرأ مقدمة في النحو، وصار محدث الإسلام وراويته، روى الحديث فوق ستين سنة وسمع منه الأئمة الحفاظ المتقدمون، وقد ماتوا قبله بدهر، وخرج له عمه الحافظ ضياء الدين جزءاً من عواليه، وحدث كثيراً، وكان شيخا عالماً فقيهاً، زاهداً عابداً، مسنداً مكثراً، وقوراً، صبوراً على قراءة الحديث، مكرماً للطلبة، ملازماً لبيته، مواظباً على العبادة، ألحق الأحفاد بالأجداد، وحدث نحواً من ستين سنة، وتفرد بالرواية عن شيوخ كثيرة. وانتهت إليه الرياسة في الرواية، وقصده المحدثون من الأقطار، وكان يحفظ كثيراً من الأحاديث وألفاظها المشكلة، وكثيراً من الحكايات والنوادر، ويرد على من يقرأ عليه مواضع، يدل رده على فضل ومطالعة ومعرفة، وكان فقيهاً عارفاً بالمذهب، فصيحاً، صادق اللهجة، يرد على الطلبة، مع الورع والتقوى، والسكينة والجلالة، وهو أحد المشايخ الأكابر، والأعيان الأماثل، من بيت العلم والحديث، ولا يُعلم أن أحداً حصل له من الحظوة في الرواية في تلك الأزمان مثل ما حصل له، قال ابن تيمية: "ينشرح صدري إذا أدخلت ابن البخاري بيني وبين رسول الله ﷺ في حديث"(٢).

قال الذهبي: "وهو آخر من كان في الدنيا بينه وبين النبي ﷺ ثمانية رجال ثقات".

---

(١) انظر: بغية الطلب في تاريخ حلب لابن العديم (٢/١٠١١-١٠١٢) والتاريخ للذهبي (١٤/٤٧٢) وذيل طبقات الحنابلة لابن رجب (٣/٣٥٤-٣٥٦) والمقصد الأرشد لابن مفلح (١/١٢٩-١٣٠).

(٢) انظر: العبر للذهبي (٣/٣٧٣-٣٧٤) وذيل الطبقات لابن رجب (٤/٢٤١-٢٤٩) وذيل التقييد للفاسي (٢/١٧٨).

وقال: "وإن كان للدنيا بقاء فليتأخرن أصحابه إن شاء الله تعالى إلى بعد السبعين وسبعمائة"(١).

قال ابن رجب: "يريد لكثرتهم، وكذا وقع، فإنا نحن الآن بعد السبعين، ومن رأى أصحابه جماعة أحياء وآخر من مات منهم. صلاح الدين محمد بن عبد الله بن أحمد بن إبراهيم بن عبد الله بن الشيخ أبي عمر المقدسي توفي في شوال سنة ٧٨٠هـ، وتوفي ﷺ ضحى يوم الأربعاء ثاني شهر ربيع الآخر سنة ٦٩٠هـ"(٢).

١٧- محمد ابن الإمام رحلة الآفاق فخر الدين علي ابن العلامة شمس الدين شيخ الحديث بالضيائية. ولد سنة اثنتين وخمسين وستمائة أو قبلها، وأجاز له عدد من الأئمة وسمع جماعة منهم، وكان فيه شهامة، وقوة نفس وعلم، توفي في ذي القعدة سنة ست وعشرين وسبعمائة(٣).

١٨- محمد بن أحمد الشيخ أبو عبد الله بن الشيخ المحدث كمال الدين عبد الرحيم بن عبد الواحد بن أحمد بن عبد الرحمن بن إسماعيل بن منصور المقدسي الحنبلي، المعروف بالضياء، السالك طريق الفقر، ولد سنة أربع وأربعين وستمائة، وكان شيخاً يخالط الفقراء طول عمره، وحضر غزوات الظاهر مع المشايخ، وسمع من المزي حضوراً، ومن جماعة، وله إجازة بعض أصحاب السلفي، وشهدة، وتوفي - رحمه الله تعالى - في سادس شهر ربيع الأول سنة ثلاث عشرة وسبعمائة(٤).

١٩- الشيخة الصالحة المسندة المعمرة أم عبد الله زينب ابنة الشيخ كمال الدين أبي العباس أحمد ابن الإمام كمال الدين عبد الرحيم بن عبد الواحد ابن أحمد بن عبد الرحمن بن إسماعيل بن منصور المقدسي الصالحية، ولدت في أول سنة ست وأربعين وستمائة تقريباً، سمعت من عدد من العلماء وأجاز لها جماعة من بغداد ومن ماردين، وكانت صالحة عابدة، كثيرة الصلاة والصيام وفعل الخير، وحدثت بالكتب الكبار ،وكانت سهلة في التسميع محبة لأهل الحديث، كريمة النفس، وطال عمرها وتفردت بغالب إجازتها، وانتفع بها وخُرِّج لها، توفيت ليلة الاثنين التاسع عشر من جمادى الأولى سنة أربعين وسبعمائة(٥).

٢٠- الشيخة الصالحة المسندة أم عبد الرحمن حبيبة بنت عبد الرحمن زين الدين بن الإمام جمال الدين أبي بكر محمد بن إبراهيم بن أحمد بن عبد الرحمن بن إسماعيل بن منصور المقدسي، حضرت على عدد من

(١) انظر: التاريخ للذهبي (١٥/٦٦٥).

(٢) انظر: ذيل الطبقات لابن رجب (٤/٢٤٨).

(٣) انظر: التاريخ للذهبي (٢/٢٣٤).

(٤) انظر: أعيان العصر (٤/٢٥٢) والدرر الكامنة لابن حجر (٥/٥٤).

(٥) انظر: الوفيات لابن رافع (١/٣١٦-٣١٨).

العلماء، وسمعت من جماعة منهم، وتوفيت رحمها الله تعالى في خامس شعبان سنة ثلاث وثلاثين وسبعمائة، وكتب عنا بإذنها عبد الله بن أحمد بن المحب المقدسي[(١)].

٢١- الشّيخة الصّالحة الحنبلية المسندة المكثرة ستّ العرب بنت محمد بن الفخر علي بن أحمد بن عبد الواحد بن البخاري، حضرت على جدّها كثيراً، وعلى غيره، وحدّثت وانتشر عنها حديث كثير، وطال عمرها، وانتُفع بها، توفيت بدمشق ليلة الأربعاء مستهل جمادى الأولى سنة سبع وستين وسبعمائة، ودفنت بسفح قاسيون، وتقدم ذكر ولدها شمس الدّين محمد[(٢)].

٢٢- فاطمة وتدعى آس خاتون ابنة شيخنا أبي عبد الله محمد ابن الشيخ فخر الدين علي بن أحمد ابن البخاري، الشيخة المحدثة المسندة، سمعت من جدها الشيخ فخر الدين وحدثت عنه، توفيت في ليلة السبت العشرين من ذي الحجة بجبل قاسيون، سنة أربعين وسبعمائة[(٣)].

(١) انظر: أعيان العصر للصفدي (٢/١٨٠-١٨١).

(٢) انظر: المقصد الأرشد لابن مفلح (١/٤٣٣-٤٣٥) وشذرات الذهب لابن العماد (٨/٣٥٧-٣٥٨).

(٣) انظر: الوفيات لابن رافع (١/٣٤٥).

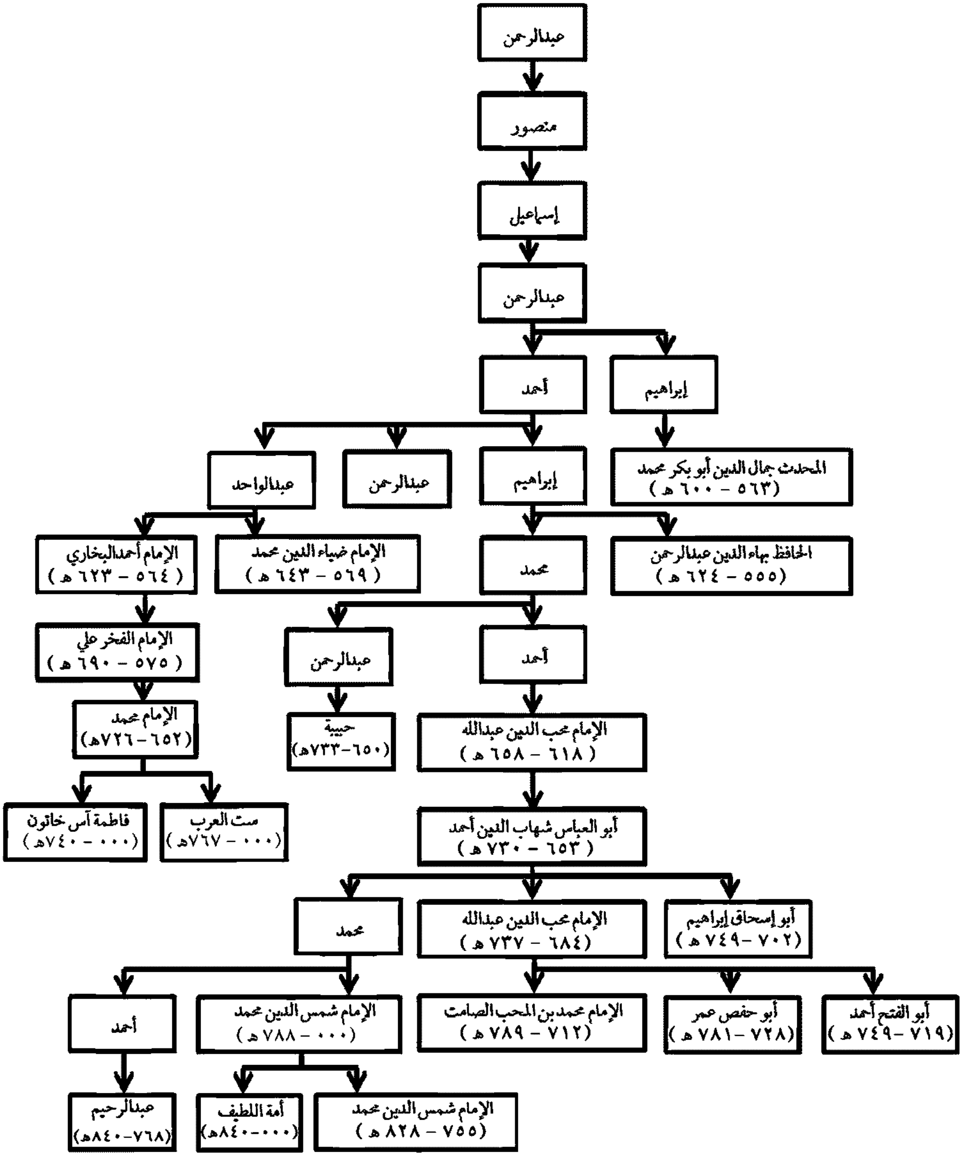

شجرة نسب تجمع هؤلاء العلماء رحمهم الله تعالى.

ثناء العلماء عليه :

اشتهر الإمام أبو بكر شمس الدين محمد بن محب الدين أحمد السعدي المقدسي الصالحي بالعلم والعمل، فقد كان من كبار المحدثين، ومن الأئمة الحفاظ المكثرين، والأئمة المقرئين، ومن الفقهاء المتقنين، والزهاد المتقشفين، ذو همة عالية في البحث والتحصيل، هذا بالإضافة إلى ما اشتهر به من السكون والسكوت عن فضول الكلام وكثرة الصمت، حتى لقب لذلك بالصامت، رحمه الله ورضي عنه.

قال الإمام الذهبي: «محمد بن عبد الله بن أحمد، ابن المحب المحدث الفاضل أبو بكر ابن شيخنا تقي الدين... فيه عقل وسكون وذهنه جيد وهمته عالية في التحصيل، مولده سنة اثنتي عشرة وسبع مائة، حدث معي بمشيخة المطعم، وكتبت عنه، وخرج المتباينات لنفسه وللبرزالي، ونسخ تهذيب الكمال»(١).

وقال الإمام القاضي نظام الدين بن مفلح: «الشيخ الإمام الحافظ الأصيل بقية المحدثين شمس الدين بن العلامة المحدث محب الدين بن الشيخ المحدث الصالح شهاب الدين بن الشيخ الإمام العلامة محب الدين السعدي الصالحي المعروف بالصامت سمى به لكثرة سكوته ووقاره... أثنى عليه الأئمة، وكان آخر من بقي من أئمة هذا الفن»(٢).

وقال الحافظ ابن ناصر الدين الدمشقي: «الشيخ الإمام الزاهد العابد العلامة النبيل، المحدث الأصيل، الحافظ الكبير، المسند الكثير، عمدة الحفاظ شيخ المحدثين شمس الدين أبو بكر محمد بن الشيخ العالم الحافظ القدوة محب الدين أبي محمد عبد الله بن أحمد ابن المحب عبد الله بن أحمد بن محمد بن إبراهيم بن أحمد بن عبد الرحمن بن إسماعيل بن منصور بن عبدالرحمن السعدي المقدسي ثم الصالحي الحنبلي الشهير بالصامت، لقب بذلك لكثرة سكوته عن فضول الكلام وكان يكره أن يدعى بهذا اللقب بين الأنام»(٣).

وقال أيضاً: «أبو بكر بن المحب الحنبلي، الحافظ الكبير المعروف بالصامت، لكثرة سكوته ووقاره، وكان يكره هذا اللقب مع معرفته به واشتهاره، ولد سنة اثنتي عشرة وسبعمائة، وسمَّعه أبوه على طائفة كبيرة حضوراً، وسمع من خلق شيئاً كثيراً، وسمع العالي والنازل، وكَتَب عن الأصاغر بعد الأماثل، وكان حافظ الشام ومفيده، وأحد أئمة هذا الشأن وضبْطه وتقييده، رتب مسند الإمام أحمد فأتقن وأجاد، وصنف كتاب

---

(١) انظر: المعجم المختص بالمحدثين للذهبي (ص ٢٣٥-٢٣٦).

(٢) انظر: المقصد الأرشد لابن مفلح (٢/٤٢٩).

(٣) انظر: الرد الوافر لابن ناصر الدين الدمشقي(ص ٤٧ - ٤٨).

التذكرة في الضعفاء فأفاد، وخرج للمزي أربعين حديثاً متباينة المتن والإسناد، وكان يطوف كثيراً على المكاتب فيُسمِّعُ الأطفال قصداً للانتفاع، وبذلك حصل لنا منه الإجازة والسماع، وفيه بعض دعابة وله نظم تقبله الأسماع، وكان ذا قدم علماً وزهداً بثبوته فيهما ورسوخه، وحدَّث كثيراً فسمع منه خلق حتى بعض شيوخه، وأول من أخذ عنه فيما أعلمه شيخه العلامة الحافظ المقدَّم أبو عبدالله محمد بن أحمد بن عبدالهادي، سمع في سنة ثلاثين وسبعمائة جزءاً تامّاً، فكان بين أول تحديثه ووفاته تسعة وخمسون عاماً»[١].

وقال الإمام الحافظ ابن الجزري: «شيخنا وإمامنا ومبرزنا الحافظ الكبير، شمس الدين أبو بكر ابن الحافظ محب الدين أبي محمد الشهير بابن المحب الصامت... بادر به أبوه... ثم سمع الكثير بإفادة والده، ثم قرأ بنفسه فسمع ما لا يحد ولا يوصف من الكتب والأجزاء، وخرّج وأفاد وسمع منه الطلبة والحفاظ... وسمع كثيراً من كتب القراءات... وحدثني بكثير من مسموعاته، وقرأت عليه كثيراً وسمعت، وكان لا يكلم أحداً فلذلك قيل له: الصامت، وكان صالحاً قانتاً قانعاً باليسير متقشفاً لا يألف لأحد غيري، ربما جاءني إلى منزلي فأسمعني وأسمع أهلي وأولادي، وانتهى إليه الحفظ في زمانه، رجالاً ومتناً، ومعرفة الأجزاء ورواتها... ومن نظمي فيه:

شـــيخي إمـــامٌ حـــافظٌ حجـــةٌ ذو ورعٍ حَـــــبرٍ رَضيٍّ قانــــــتِ

محـــدثِ الآفـــاقِ مَـــعْ صـــمتهِ فاعجـبْ لهـذا المحـدثِ الصـامتِ[٢]

وقال الإمام الحافظ يوسف بن عبدالهادي: «الشيخ الإمام العالم الزاهد العابد، العلامة النبيل، المحدث الأصيل، الحافظ الكبير، المسند، عمدة الحفاظ شيخ المحدثين، شمس الدين أبو بكر محمد بن الشيخ الإمام الحافظ القدوة محب الدين أبي محمد عبدالله بن أحمد بن المحب عبدالله بن محمد بن إبراهيم بن أحمد بن عبدالله بن إسماعيل بن عبد الرحمن المقدسي ثم الصالحي الحنبلي الشهير بالصامت بالصالحية، لُقِّبَ بذلك لكثرة سكوته عن فضول الكلام، وكان يكره أن يُدعى بهذا أو يُلقَّبَ به بين الناس...أسمعه والده صغيراً، وأُخبرتُ أن ثبته الذي كتبه والده بأسماء الكتب التي أسمعه إياها في مجلدين. قلت: بل هي أكثر من ذلك؛ فإن خط والده على الأجزاء والكتب لا يمكن استقصاؤه: "وقل جزءٌ إلا وعليه خطه، وقل ما عليه خطه ولم يُسمعه إياه، بل أكثرها سمعه ولدي محمد" وبعد ذلك نشأ وطلب بنفسه، وقرأ الكثير وحصَّل، وكانت معهم خِزانة الضيائية؛ فمن ثَمَّ

(١) انظر: مخطوط التبيان لبديعة البيان عن موت الأعيان لابن ناصر الدين الدمشقي (ل٢٢٨/أ).

(٢) انظر: غاية النهاية في طبقات القراء لابن الجزري (٢/١٧٥).

كثُر سماعهم، واتسعت معرفتهم بذلك... وقلَّ جزءٌ من أجزاء الضيائية أو من كُتب الحديث إلا وعليه خطه... قلتُ: كتب بخطه الكثير، وكانت له معرفة تامة بالحديث، ومعرفةُ طرقه لا سيَّما الأجزاء؛ فإن له اعتناءً زائداً بها... وسمعنا قديماً وشاهدنا من صورة الحال: قلَّ كتاب من كُتبِ الدنيا لا سند فيه لابن المحب»(١).

وقال الحافظ ابن حجر: «محمد بن عبد الله بن أحمد بن عبد الله بن أحمد بن محمد بن إبراهيم بن أحمد بن عبد الرحمن بن إسماعيل بن منصور بن عبد الرحمن المقدسي ثم الصالحي الحنبلي الحافظ شمس الدين أبو بكر بن المحب الصامت... كان مكثراً شيوخاً وسماعاً، وطلب بنفسه فقرأ الكثير فأجاد وخرج وأفاد، وكان عالماً متفنناً متقشفاً منقطع القرين وحدث دهراً... وكان قد شُهر بالصامت لكثرة سكوته، وكان يكره أن يلقب بذلك، وتفقه إلى أن فاق الأقران، وأفتى ودرس، وكان كثير المروءة حسن الهيئة، من رؤساء أهل دمشق»(٢).

وقال الإمام السيوطي: «الحافظ شمس الدين أبو بكر محمد بن عبد الله بن أحمد بن عبد الله بن أحمد بن محمد بن إبراهيم المقدسي الحنبلي، ويعرف بالصامت لطول سكوته... كان مكثراً شيوخاً وسماعاً، وقرأ الكثير وأجاد وخرج وأفاد، وكان عالماً متقناً فقيهاً، أفتى ودَرَّس»(٣).

شيوخه:

تتلمذ الإمام ابن المحب الصامت على كثير من الأئمة، فمنهم من أخذ منه وسمع منه، ومنهم من أجازه، ومن هؤلاء الأئمة:

١ - والده الشيخ العالم الحافظ القدوة محب الدين أبو محمد عبد الله بن أحمد بن المحب عبد الله المقدسي، المتوفى سنة ٧٣٧هـ.

قال الذهبي: «الإمام العالم المحدث المفيد البكري، شيخ السنة محب الدين أبو محمد السعدي المقدسي الصالحي الحنبلي، ولد سنة اثنتين وثمانين وست مائة، وعني بهذا الشأن، وكتب العالي والنازل، وكان فصيح القراءة جَهْوَرِيَّ الصوت منطلق اللسان بالآثار، سريع القراءة، طيب الصوت بالقرآن، صالحاً خائفا من الله صادقاً، انتفع الناس بتذكيره وبمواعيده، وتوفي في ربيع الأول سنة سبع وثلاثين وسبع مائة وكانت جنازته مشهودة»(٤).

(١) انظر: الجوهر المنضد ليوسف بن عبدالهادي (ص ١٢٠-١٢٢).

(٢) انظر: الدرر الكامنة لابن حجر (٣ / ٤٦٥).

(٣) انظر: ذيل طبقات الحفاظ للسيوطي (ص ٥٣٩).

(٤) انظر: المعجم المختص بالمحدثين للذهبي (ص ١١٨).

وقال ابن كثير: «الشيخ الإمام العابد الناسك محب الدين عبد الله بن أحمد بن المحب عبد الله بن أحمد بن أبي بكر محمد بن إبراهيم بن أحمد بن عبد الرحمن بن إسماعيل بن منصور المقدسي الحنبلي، سمع الكثير، وقرأ بنفسه، وكتب الطباق، وانتفع الناس به، وكانت له مجالس وعظ من الكتاب والسنة في الجامع الأموي وغيره، وله صوت طيب بالقراءة جدا، وعليه روح وسكينة ووقار، وكانت مواعيده مفيدة ينتفع بها الناس، وكان شيخ الإسلام تقي الدين ابن تيمية يحبه ويحب قراءته، توفي يوم الاثنين سابع ربيع الأول، وكانت جنازته حافلة، ودفن بقاسيون، وشهد الناس له بالخير، رحمه الله تعالى، وبلغ خمسا وخمسين سنة»(١).

وقال الحسيني: «الشيخ الإمام العالم الزاهد المحدث المفيد الحافظ محب الدين أبو محمد عبد الله بن أحمد بن المحب عبد الله بن أحمد بن محمد بن إبراهيم المقدسي الأصل الصالحي الحنبلي، طلب هو بنفسه في سنة ثمان وتسعين فأكثر، وعني بهذا الشأن وجمع وخرج وأفاد، وسمَّع أولاده وكان فصيحاً بليغاً سريع القراءة، إذا حضر مع مشيختنا المزي والبرزالي والذهبي وتلك الحلبة لا يتقدمه أحد في القراءة وكان كثير التلاوة متين الديانة»(٢).

وقال ابن رجب: «المحدث الصالح، القدوة الزاهد، محب الدين أبو محمد بن أبي العباس بن المحب، شيوخه الذين أخذ عنهم نحوا من ألف شيخ، وقرأ بنفسه الكثير، وعني بهذا الشأن، وكتب بخطه الكثير، والعالي والنازل، وخرج التخاريج لجماعة من الشيوخ، وانتقى وأفاد»(٣).

٢- جده الإمام المحدث أحمد بن عبدالله المقدسي، المتوفى سنة ٧٣٠هـ.

قال الذهبي: «أحمد بن عبد الله بن أحمد بن أبي بكر، الإمام الزاهد الصالح بقية السلف الأخيار أبو العباس ابن المحدث الرحال مفيد الطلبة محب الدين السعدي المقدسي الصالحي الحنبلي الكتب، ولد سنة ثلاث وخمسين وستمائة...عني بطلب الحديث وكتب وقتا وأسمع أولاده، ونسخ لنفسه وللناس، وكان شيخاً بهي الشيبة كثير الوقار والسكينةِ، ذا حظ من عبادة وتأله وتواضع وحسن هدى واتباع للأثر وانقباض عن الناس، انتقيت له جزءاً، وهو شيخ الحديث بالضيائية حدث بالكثير، توفي في ذي الحجة سنة ثلاثين وسبعمائة»(٤).

(١) انظر: البداية والنهاية لابن كثير (١٨ /٣٩٦).

(٢) انظر: ذيل تذكرة الحفاظ للحسيني (ص١٨).

(٣) انظر: ذيل طبقات الحنابلة لابن رجب الحنبلي (٥ / ٦٦-٦٧).

(٤) انظر: المعجم المختص بالمحدثين للذهبي (ص٢٠-٢١).

٣- عم أبيه الإمام المحدث محمد بن المحب عبد الله بن أحمد السعدي المقدسي المتوفى سنة ٧٢٦هـ.

محمد بن المحب عبد الله بن أحمد بن محمد بن ابراهيم السعدي المقدسي محب الدين أبو عبد الله ويقال شمس الدين، سمع صحيح مسلم ومسند أبي يعلى الموصلي، ومكارم الأخلاق للخرائطي، مات سنة ست وعشرين وسبعمائة(١).

٤- شيخ الإسلام أحمد بن تيمية الحراني المتوفى سنة ٧٢٨هـ.

قال عنه تلميذه الذهبي: «أحمد بن عبدالحليم بن عبدالسلام بن عبدالله بن أبي القاسم بن تيمية شيخنا الإمام تقي الدين أبو العباس الحراني، فريد العصر علماً ومعرفة وذكاءً وحفظاً وكرماً وزهداً، وفرط شجاعة وكثرة تآليف، ولد شيخنا في عاشر ربيع الأول سنة إحدى وستين وستمائة بحران وتحولوا إلى دمشق سنة سبع وستين، وعني بالرواية، وسمع الكتب الستة والمسند والمعجم الكبير، سمعتُ جملة من مصنفاته وجزء ابن عرفة، وغير ذلك، وكانت وفاته في العشرين من شهر ذي القعدة سنة ثمان وعشرين وسبعمائة مسجونا بقاعة من قلعة دمشق، وشيعه أمم لا يحصون إلى مقبرة الصوفية، ولم يخلف بعده مثله في العلم، ولا من يقاربه»(٢).

٥- الفقيه الإمام شرف الدين عبد الله بن تيمية الحراني المتوفى سنة ٧٢٧هـ.

قال عنه ابن رجب: «الفقيه الإمام، الزاهد، العابد القدوة المتفنن، شرف الدين أبو محمد، أخو الشيخ تقي الدين سمع "المسند" و "الصحيحين" و"كتب السنن" وتفقه في المذهب حتى برع وأفتى، وبرع أيضا في الفرائض والحساب، وعلم الهيئة، وفي الأصلين والعربية. وله مشاركة قوية في الحديث، كان صاحب صدق وإخلاص، قانعاً باليسير شريف النفس، شجاعاً مقداماً، مجاهداً زاهداً، عابداً ورعاً، كان له يد طولى في معرفة تراجم السلف ووفياتهم، وهي التواريخ المتقدمة والمتأخرة، وحُبس مع أخيه بالديار المصرية مدة، وقد استُدعي غير مرة وحده إلى المناظرة، فناظر وأفحم الخصوم، توفي رحمه الله تعالى يوم الأربعاء رابع عشر جمادى الأولى سنة سبع وعشرين وسبعمائة بدمشق»(٣).

٦- الإمام المحدث التاجر زين الدين عبدالرحمن بن تيمية الحراني المتوفى سنة ٧٤٧هـ.

قال السبكي: «الشيخ زين الدين أبو الفرج بن الشيخ شهاب الدين أبي المحاسن، رجل مبارك، من بيت الفضل والخير والدين واشتغل هو بالكسب والتجارة، وسافر في ذلك، وهو مشهور بالديانة والأمانة،

---

(١) انظر: ذيل التقييد في رواة السنن والأسانيد للفاسي (١ / ١٣٣-١٣٤).

(٢) انظر: معجم الشيوخ الكبير للذهبي (١/٥٦-٥٧).

(٣) انظر: ذيل طبقات الحنابلة لابن رجب الحنبلي (٤ / ٤٧٧-٤٨٣).

وحسن السيرة، وصلاح السريرة، سمع كثيراً مع والده وأخيه، خرج له بعض الطلبة "مشيخة" وحدث بها سمعت عليه "جزء الأنصاري" و "جزء الحصائري" وجزءاً فيه أحاديث منتقاة من "جزء أيوب"»(١).

وقال الفاسي: «سمع جامع الترمذي ومعجم أبي يعلى الموصلي وصحيفة همام بن منبه وصحيح مسلم وجزء ابن عرفة ونسخة وكيع وجزء الحصائري وفضائل الشام للربعي، وسمع المجلدة الأولى من "صحيح البخاري" نسخة الخانقاه السميساطية بدمشق على عشرة من الشيوخ، والمجلدة الأولى من "جامع الترمذي" تجزئة أربعة وآخرها باب ما جاء في تقليد الغنم، وشيوخه أزيد من ثمانين شيخاً، سمع منه البرزالي والذهبي»(٢).

٧- الإمام الحافظ أبو الحجاج يوسف بن عبدالرحمن المزي المتوفى سنة ٧٤٢هـ(٣).

٨- الإمام الحافظ أبو عبدالله محمد بن أحمد الذهبي المتوفى ٧٤٨هـ(٤).

٩- الحافظ المحدث القاسم بن مظفر بن محمود بن تاج الأمناء أحمد بن محمد بن الحسن بن هبة الله بن عساكر المتوفى سنة ٧٢٣هـ.

قال الذهبي: «الرئيس المعمر بهاء الدين أبو محمد بن أبي غالب الدمشقي الطبيب، ولد في ثامن وعشرين صفر سنة تسع وعشرين وستمائة، سمع من طائفة، وأجاز له خلق كثير، وروى ما لا يوصف كثرة، وخرج له الحافظ علم الدين مشيخة في جزء، وانتقى له الحافظ صلاح الدين أربعة أجزاء عوالي، وجمع له ناصر الدين الصيرفي معجماً كبيراً إلى الغاية جاء في سبع مجلدات، وكان حسن البشر حلو المحاضرة، والله يسامحه وإيانا، مات في شعبان سنة ثلاث وعشرين وسبعمائة، عليه مآخذ في دينه ونحلته»(٥).

١٠- الإمام المحدث محمد بن يوسف بن المهتار المتوفى سنة ٧١٥هـ.

قال الصفدي: «محمد بن يوسف بن محمد بن المهتار المصري، العدل الجليل ناصر الدين أبو عبد الله ابن الشيخ مجد الدين المصري ثم الدمشقي الشافعي، سمع من ابن الصلاح وغيره، وتوفي رحمه الله تعالى في

---

(١) انظر: معجم الشيوخ لتاج الدين عبد الوهاب بن تقي الدين السبكي (١/٢١٤-٢١٥) تخريج: شمس الدين أبي عبد الله بن سعد الصالحي الحنبلي.

(٢) انظر: ذيل التقييد للفاسي (٢/٨٣-٨٤).

(٣) تقدمت ترجمته (ص٦٧).

(٤) تقدمت ترجمته (ص٧٨).

(٥) انظر: معجم الشيوخ الكبير للذهبي (٢/١١٧).

سادس عشري ذي الحجة سنة خمس عشرة وسبع مئة، ومولده سنة سبع وثلاثين وستمائة، قال شيخنا علم الدين البرزالي: قرأت عليه الآداب والاعتقاد للبيهقي، وعلوم الحديث والطوالات للتنوخي، وقطعة من الأجزاء، وحدّث بالزهد للإمام أحمد بكماله، وانفرد برواية علوم الحديث لابن الصلاح عن مصنّفه مدة سنين، وبقطعة كبيرة من سنن البيهقي وبالطوالات للتنوخي»[١].

١١- المحدث الكبير المُسنِد أبو بكر بن عبد الدائم المقدسي المتوفى سنة ٧١٨هـ.

قال الفاسي: «أبو بكر بن أحمد بن عبد الدائم بن نعمة بن أحمد بن نعمة بن بكير النابلسي المقدسي الصالحي، سمع بدمشق "صحيح البخاري" و"مسند الشافعي " و"جزء أبي الجهم" والأربعين الطائية و "مسند الدارمي" ومسند عبد بن حميد، وحدث بمسموعاته أو أكثرها، سمع منه الأعيان، مات في شهر رمضان سنة ثمان عشرة وسبعمائة بصالحية دمشق وله ثلاث وتسعون سنة»[٢].

١٢ – المُسنِد الكبير عيسى بن عبد الرحمن بن معالي المُطْعِم الصالحي المتوفى سنة ٧١٩هـ.

قال الذهبي: «عيسى بن عبد الرحمن بن معالي بن حَمْد المسند الرحلة شرف الدين أبو محمد الصالحي، السمسار في العقار ومُطعِم الأشجار، رجل جيد في نفسه عامي بطيء الفهم لا يقرأ، ولا يكتب، ولد سنة ست أو خمس وعشرين وستمائة،

وسمع معظم الصحيح من ابن الزبيدي في الخامسة...وتفرد في وقته، ورحل إليه واشتهر ذكره، وكان متواضعا حسن الخلق، روى شيئاً كثيراً، وتوفي في ذي الحجة في رابع عشر سنة تسع عشرة وسبعمائة، سامحه الله تعالى، فإنه كان يخل بالصلاة قليلاً»[٣].

وقال ابن ناصر الدين الدمشقي: «المسند أبو محمد عيسى بن عبد الرحمن بن معالي بن حَمْد الشَّجَري – هكذا نسبه بعض محدثي بعلبك في بعض تاريخه– والشجري هذا هو المُطْعِم شيخ مشايخنا، نعم ورأيت شيخنا الحافظ أبا بكر محمد بن المحب في كتابه تكملة المختارة حدث عنه فقال – فيما وجدته بخطه – في مسند أبي حميد الساعدي: أخبرنا عيسى الشَّحري... فذكر حديثاً من مسند الدارمي. قال: والشحري نسبة إلى الشحر باليمن»[٤].

---

(١) انظر: أعيان العصر وأعوان النصر للصفدي (٥/٣٢٣).

(٢) انظر: ذيل التقييد في رواة السنن والأسانيد للفاسي (٢ / ٣٣٧).

(٣) انظر: معجم الشيوخ الكبير للذهبي (٢/٨٥).

(٤) انظر: توضيح المشتبه في ضبط أسماء الرواة وأنسابهم وألقابهم وكناهم لابن ناصر الدين (٢/٨٥).

١٣- الإمام الفقيه المُسنِد أبو نصر بن الشيرازي المتوفى سنة ٧٢٣هـ.

قال الذهبي: «محمد بن الصدر الأثير عماد الدين ذي الكتابة الفائقة والمنسوب البديع أبي الفضل محمد بن قاضي الشام مفتي الفرق شمس الدين أبي نصر محمد ابن الإمام الفقيه الصالح هبة الله بن محمد بن هبة الله بن مُميلٍ، المسند المعمر رحلة وقته شمس الدين أبو نصر الفارسي الشيرازي الأصل الدمشقي المزي المعدل، ولد في رجب -أو في شوال- سنة تسع وعشرين وستمائة، وسمع في سنة ثلاث حضوراً، كان يسافر مع أبيه للتجارة، وكان أستاذاً في إذهاب المصاحف، عُمِّرَ وتفردَ في زمانه ورُحِلَ إليه، وكان عاقلاً ساكناً وقوراً، وقد تغير ذهنه في أوائل سنة اثنتين وعشرين وسبعمائة من الكِبَر، وزاد به ذلك إلى أن مات، والطلبة لا يفكونه وهو يتضجر منهم، وقبل ذلك ما كان يقول شيئاً، توفي ليلة عرفة سنة ثلاث وعشرين وسبع مائة»(١).

وقال ابن كثير: «شيخنا الأصيل شمس الدين أبو نصر محمد بن عماد الدين أبي الفضل محمد بن شمس الدين أبي نصر محمد بن هبة الله بن محمد بن يحيى بن بندار بن مميل الشيرازي، مولده في شوال سنة تسع وعشرين وستمائة، وسمع الكثير وأسمع، وأفاد في علته شيخنا المزي تغمده الله برحمته قرأ عليه عدة أجزاء بنفسه، أثابه الله، وكان شيخاً حسناً خَيِّراً مباركاً متواضعاً، يُذَهِّبُ الرَّبَعَاتِ والمصاحف، له في ذلك يد طولى، ولم يتدنس بشيء من الولايات، ولا تدنس بشيء من وظائف المدارس ولا الشهادات، إلى أن توفي في يوم عرفة ببستانه من المزة، وصلي عليه بجامعها، ودفن بتربتها، رحمه الله»(٢).

١٤- المسند العالم الرحلة محمد بن أحمد بن أبي الهيجاء أبو عبد الله بن الزَّرَّادِ المتوفى سنة ٧٢٦هـ.

قال الذهبي: «محمد بن أحمد بن أبي الهيجاء بن أبي المعالي المسند العالم الرحلة شمس الدين أبو عبد الله بن الزراد الحريري الصالحي الحنبلي، ولد سنة ست وأربعين وستمائة، وأسمعه أبوه الكثير على مشيخة وقته، وخرَّجتُ له جزءاً ضخماً عن مائة شيخ رواه مرات، وروى كتباً كباراً تفرد بها، وكان خيراً متواضعاً حسن البشر له مشاركة في العلم، ثم كبر وعجز، وافتقر وتغير واستولى عليه التَّعَلُّلُ والبلغَمُ»(٣).

وقال أيضاً: «روى شيئاً كثيراً، وتفرد، خرَّجتُ له مشيخة، وكان يروي المسند، والسيرة، ومسند أبي عوانة، والأنواع والتقاسيم، ومسند أبي يعلى، وأشياء، افتقر، واحتاج، وتغير ذهنه، واختلط قبل موته بعام أو أكثر»(٤).

---

(١) انظر: معجم الشيوخ الكبير للذهبي (٢/٢٧٩-٢٨٠).

(٢) انظر: البداية والنهاية لابن كثير (١٨ / ٢٣٥).

(٣) انظر: معجم الشيوخ الكبير للذهبي (٢/١٦٩-١٧٠).

(٤) انظر: العِبر في خبر من غبر للذهبي (٤ / ٧٨).

١٥- الإمام الفاضل الرئيس المعمر الشهير بابن مُزَيز المتوفى سنة ٧٣٣هـ.

قال الذهبي: «أحمد بن إدريس بن محمد بن المُفَرِّج بن مُزَيْزٍ، الصدر أبو العباس الحموي الكاتب، تفرد في وقته، مولده في سنة ثلاث وأربعين وستمائة، وقد قرأ عليه شيخنا ابن تيمية جزءاً في سنة ثمانين وستمائة، توفي في رمضان سنة ثلاث وثلاثين وسبعمائة»(١).

وقال الصفدي: «الشيخ الإمام الفاضل الرئيس المعمر تاج الدين أبو العباس بن تقي الدين الحموي الشافعي الكاتب، قرأ عليه الشيخ تقي الدين بن تيمية وعلى أبيه جزءاً في سنة ثمانين، وحدث بأشياء تفرد بها، ورحل إليه الناس بسببها، وكان ديِّناً، ورئيساً وقوراً صيِّناً، ذكر مرة لوزارة حماه، ولو أراد لبلغ من المنصب منتهاه، وكتب أبوه الخط الفائق، وطريقه في أحسن الطرائق، مليح الوضع والترتيب، جيد الضبط للمشكل والغريب، وقد رأيت بخطه أشياء كباراً، مثل صحاح الجوهري، والروض الأنف، وربما كتبهما مراراً»(٢).

١٦- المسند الكبير المعمَّر أحمد بن أبي طالب بن نعمة الدَّيْرُمُقْرَنِيُّ ثم الصالحي الحجَّار، المعروف بابن الشحنة المتوفى سنة ٧٣٠هـ.

قال الذهبي: «أحمد بن أبي طالب بن نعمة بن الحسن بن علي بن ريسان المعمر الكبير رحلة الآفاق نادرة الوجود شهاب الدين أبو العباس الديرمقرني ثم الصالحي الحجار ابن شحنة الصالحية، ظهر هذا الرجل للطلبة في سنة ست وسبعمائة، وقصد بالسماع وصار من أمره ما صار، وهو شيخ كامل البنية، له همة وجلادة، وقوة نفس، وعقل جيد، وسمعه ثقيل، وقد ذهب غالب أسنانه، وقد روى الصحيح إلى آخر سنة ست وعشرين، أزيد من ستين مرة، وإليه المنتهى في الثبات، وعدم النعاس، ربما أسمع في بعض الأيام من بكرة إلى المغرب، وقد حدث بمصر مرتين بالصحيح، وبحماة، وبعلبك، ويعطى على تسميع الصحيح من خمسين درهما إلى المائة، وحصل له في سفراته ذهب كثير، وخلع، وإكرام زائد، وقرر له جامكية، وكان في أواخر أمره يدخل إلى البلد ماشياً، وفيه دين وملازمة للصلاة لكن ربما أخرها في السفر ويقضيها على طريقة العوام، وكان أمياً لا يكتب ولا يقرأ إلا اليسير من القرآن، حدث في صفر سنة ثلاثين وسبع مائة تحدثوا بموته، وأفاق فقرءوا عليه أجزاء ثم مات يوم الخامس والعشرين من الشهر»(٣).

---

(١) انظر: معجم الشيوخ الكبير للذهبي (١/٣٦-٣٧).

(٢) انظر: أعيان العصر وأعوان النصر للصفدي (١/١٦٩-١٧٠).

(٣) انظر: معجم الشيوخ الكبير للذهبي (١/١١٨-١١٩).

وقال ابن كثير: «سمع "البخاري" على الزبيدي سنة ثلاثين وستمائة بقاسيون، وإنما ظهر سماعه سنة ست وسبعمائة، ففرح بذلك المحدثون وأكثروا السماع عليه، فقرئ "البخاري" عليه نحوا من ستين مرة، وغيره، وسمعنا عليه بدار الحديث الأشرفية في أيام الشتويات نحواً من خمسمائة جزء بالإجازات والسماع، وله إجازة من بغداد فيها مائة وثمانية وثلاثون شيخاً من العوالي المسندين، وقد مكث مدة مُقَدَّم الحجارين نحواً من خمس وعشرين سنة، ثم كان يخبط في آخر عمره، واستقرت عليه جامكيته لما اشتغل بإسماع الحديث، وقد سمع عليه السلطان الملك الناصر، وخلع عليه، وألبسه الخلعة بيده، وسمع عليه من أهل الديار المصرية والشامية أمم لا يحصون كثرة، وانتفع الناس بذلك، وكان شيخاً حسناً، بهي المنظر، سليم الصدر، ممتعاً بحواسه وقواه، فإنه عاش مائة سنة مُحَقَقاً وزاد عليها»[١].

١٧ – الشيخ أبو الفتح محمد بن عبد الرحيم المعروف بابن النَّشْو المتوفى سنة ٧٢٠هـ.

قال الذهبي: «محمد بن عبد الرحيم بن عباس بن أبي الفتح، الشيخ المسند شرف الدين أبو الفتح القرشي التاجر ويعرف بابن النَّشْو الدمشقي، مولده بالقاهرة سنة إحدى وأربعين وستمائة، طال عمره، وتفرد بأشياء، مات في ثالث شوال سنة عشرين وسبعمائة، وكان ديناً وقوراً، لا بأس به»[٢].

وقال الصفدي: «الشيخ شرف الدين أبو الفتح المعروف بابن النَّشْو، كان حسن الشكل، فيه أمانة ومعرفة، وسافر في التجارة إلى بغداد وديار مصر، وكان له مُلْك، له "مشيخة" في أربعة أجزاء عن نحو عشرين شيخاً، قال شيخنا علم الدين البرزالي: قرأتها عليه، ومن الأجزاء التي تفرد بها بدمشق وقرأتها عليه مراراً: كتاب "المحدث الفاصل" الذي للرامهرمزي سبعة أجزاء، و"مشيخة وكيع ابن الجراح"، وحديث "إسماعيل الصفار" عن الصغاني والدوري، و"مسند عائشة" للمروزي، والأجزاء الثلاثة من "المحامليات" السادس والسابع والتاسع من المركبات وغير ذلك»[٣].

١٨- الشيخ المؤذن علي بن نوح بن أبي الفضل الكتاني المتوفي سنة ٧٢٣هـ.

قال ابن كثير: «الحاج علي المؤذن المشهور بالجامع الأموي، الحاج علي بن نوح بن أبي الفضل الكتاني، كان أبوه من خيار المؤذنين، فيه صلاح ودين، وله قبول عند الناس، وكان حسن الصوت جَهْوَرَهُ، وفيه تودد

---

(١) انظر: البداية والنهاية لابن كثير (١٨ /٣٢٧-٣٢٨).

(٢) انظر: معجم الشيوخ الكبير للذهبي (٢ /٢١٣).

(٣) انظر: أعيان العصر وأعوان النصر للصفدي (٤/٥١١-٥١٢).

وخدمة وكرم، وحج غير مرة، وسمع من ابن أبي عمر وغيره»[١]. وقال ابن حجر: «علي بن نوح بن أبي الفضل بن وحشي بن عماد، المؤذن بجامع دمشق، سمع من الشيخ شمس الدين ابن أبي عمر، سمع منه ابن المحب وولده محمد... وآخرون ومات قديما في ذي القعدة سنة ٧٢٧هـ»[٢].

١٩- الإمام القدوة رضي الدين أبو إسحاق إبراهيم بن محمد الطبري المكي الشافعي المتوفى ٧٢٢هـ.

قال الذهبي: «إبراهيم بن محمد بن إبراهيم القدوة الإمام رضي الدين أبو إسحاق الطبري ثم المكي الشافعي، إمام المقام، شيخ عالم فقيه محدث عابد ورع كبير القدر، ولد سنة ست وثلاثين وستمائة، وطلب الحديث، وسمع ونسخ الأجزاء، وطال عمره وبعد صيته وانفرد بأشياء، وروى الكثير، وحدث أزيد من خمسين سنة، مات في ثامن المحرم سنة اثنتين وعشرين وسبعمائة»[٣].

وقال ابن كثير: «الشيخ الإمام العالم بقية السلف، رضي الدين أبو إسحاق إبراهيم بن محمد بن إبراهيم بن أبي بكر بن محمد بن إبراهيم الطبري المكي الشافعي، إمام المقام أكثر من خمسين سنة، سمع الحديث من شيوخ بلده والواردين إليها، ولم يكن له رحلة، وكان يفتي الناس من مدة طويلة، ويذكر أنه اختصر "شرح السنة" للبغوي رحمهما الله تعالى، توفي يوم السبت بعد الظهر ثامن ربيع الأول بمكة، ودفن من الغد، وكان من أئمة المشايخ»[٤].

٢٠ – الإمام المُسنِد المقرئ محمد بن يعقوب الجرائدي المتوفى سنة ٧٢٠هـ.

قال الذهبي: «محمد بن يعقوب بن بدران بن منصور المقرئ المسند عماد الدين أبو عبدالله، ابن شيخ القراء تقي الدين ابن الجرائدي الدمشقي المولد المصري الدار، ولد سنة تسع وثلاثين وستمائة، وروى لنا الشاطبية، وكان شيخنا حافظاً للقصيدة، له مشاركة قليلة في النحو والفرائض، وقد أفرد السبعة على العباسي، قدم الشام سنة سبع وسبع مائة، فسمعنا منه القصيدة، وجماعة أجزاء،مات ببيت المقدس في ذي الحجة سنة عشرين وسبعمائة»[٥].

---

(١) انظر: البداية والنهاية لابن كثير (١٨ /٢٨٨).

(٢) انظر: الدرر الكامنة لابن حجر (٤ / ١٦١).

(٣) انظر: معجم الشيوخ الكبير للذهبي (١/١٥٠-١٥١).

(٤) انظر: البداية والنهاية لابن كثير (١٨ /٢١٩-٢٢٠).

(٥) انظر: معجم الشيوخ الكبير للذهبي (٢/٣٠٤).

وقال ابن الجزري: «محمد بن يعقوب بن بدران العماد، أبو عبد الله الجرائدي، مقرئ أصيل، ولد سنة تسع وثلاثين وستمائة، قرأ عليه الشاطبية شيخنا أحمد بن الحسين الكفري وحدثنا بها عنه والحافظ الذهبي ومحمد بن القاسم البرزالي، وحدث بها عنه بالإجازة شيخنا الحافظ أبو بكر محمد بن عبد الله بن المحب، مات في ذي الحجة سنة عشرين وسبعمائة بالقدس»(١).

٢١- الإمام المحدث عفيف الدين إسحاق الآمدي المتوفى سنة ٧٢٥هـ.

قال ابن كثير: «شيخنا المسند المعمر الرحلة، عفيف الدين إسحاق بن يحيى بن إسحاق بن إبراهيم بن إسماعيل الآمدي ثم الدمشقي الحنفي، شيخ دار الحديث الظاهرية، ولد في حدود الأربعين وستمائة، وسمع الحديث على جماعة كثيرين، وكان شيخا حسنا بهي المنظر، سهل الإسماع، يحب الرواية، ولديه فضيلة، توفي ليلة الاثنين ثاني عشرين رمضان»(٢).

٢٢- الشيخ الجليل أَبُو بكر بن مكي بن مُحَمَّد بن الْمُسلم الْحَارِثِيّ المتوفى سنة٧٢١هـ.

قال الذهبي: «أبو بكر بن مكي بن محمد بن المسلم الشيخ الجليل الخَيِّر عماد الدين بن أبي الحوف الدمشقي الحارثي الجَنَدِيُّ، كان ولد سنة تسع وثلاثين وست مائة، وسمع من ابن مسلمة وغيره ووالده من مشيخة شيخنا الدمياطي توفي العماد في ربيع الآخر سنة ٧٢١هـ»(٣).

وقال ابن حجر: «سمع منه المزي وجماعة منهم ابن المحب وابنه أبو بكر وغيرهما»(٤).

٢٣- الإمام المحدث إسماعيل بن عمر بن المسلم الحموي المتوفي سنة ٧٢٧هـ.

قال الذهبي: «الصدر العالم الخير أبو الفداء إسماعيل بن الحموي بن عمر بن الحموي ثم الدمشقي الكاتب، سمع في كبره كثيرا ، وأسمع ولدَه، وحصل أصولاً وفوائد، وعاش اثنتين وتسعين سنة ،وكان ذا تعبد وإيثار خير، وتوفي سنة ٧٢٧ هـ سمعنا منه»(٥).

وقال ابن حجر: «سمع من جماعة فوق المائة الكثير، وأجاز له جماعة، وألحق الكبار بالصغار، وقال ابن رجب: تفرد بسماع السنن الكبير وله مسموعات في مجلدين»(٦).

---

(١) انظر: غاية النهاية في طبقات القراء لابن الجزري (٢/٢٨١-٢٨٢).

(٢) انظر: البداية والنهاية لابن كثير (١٨ / ٢٦٠).

(٣) انظر: معجم الشيوخ الكبير للذهبي (٢/٤٢٠).

(٤) انظر: الدرر الكامنة لابن حجر (١ / ٥٥٧).

(٥) انظر: المعجم المختص بالمحدثين للذهبي (ص ١١٥).

(٦) انظر: الدرر الكامنة لابن حجر (٥/١٢٥).

٢٤- الشيخ الصالح العالم العابد محمد بن عبد المحسن الدواليبي البغدادي المتوفى سنة ٧٢٨هـ.

قال ابن كثير: «الشيخ الصالح العالم العابد الرحلة المسند المعمر عفيف الدين، أبو عبدالله محمد بن عبد المحسن بن أبي الحسن بن عبد الغفار البغدادي الأزجي الحنبلي، المعروف بابن الدواليبي، شيخ دار الحديث المستنصرية، ولد في ربيع الأول سنة ثمان وثلاثين وستمائة، وسمع الكثير، وله إجازات عالية، وكان فاضلا في النحو وغيره، وله شعر حسن، وكان رجلاً صالحاً، جاوز التسعين، وصار رحلة العراق »[١].

وقال ابن رجب: «محمد بن عبد المحسن بن أبي الحسن بن عبد الغفار بن الخراط، البغدادي، القطيعي، الأزجي المحدث الواعظ عفيف الدين أبو عبد الله، ويعرف بابن الدواليبي، سمع صحيح مسلم ومن الشيخ مجد الدين ابن تيمية أحكامه، ونصف المحرر، وأجاز له جماعة كثيرون، وسمع المسند من جماعة، ووعظ مدة طويلة، وشارك في العلوم، وعمر وصار مسند أهل العراق في وقته، وحدث بالكثير وكان قد سمع كثيراً من الكتب العوالي على شيوخه القدماء ولكن لم يظفر أهل بغداد بذلك وإنما اشتهر عندهم سماعه للمسند، وصحيح مسلم وقد شاركه في سماعهما بمثل إسناده خلق كثير»[٢].

٢٥- المسند علم الدين أحمد بن عبد الرحمن بن عبد الكريم بن دَرَادَةَ القرشي المَعَدِّي[٣] المتوفى سنة ٧١٨هـ[٤].

قال الفاسي: «أحمد بن عبد الرحمن بن عبد الكريم بن علي بن جعفر بن جرادة[٥] القرشي الشهير بابن السراج المصري، أبوالعباس، سمع "سنن الشافعي" و" فتوح الشام" للأسدي المقرئ و"كتاب سوء الأدب" لأبي اسحاق بن الجنيد و"المحدث الفاصل" للرامهرمزي و"الناسخ والمنسوخ" لأبي عبيد و"سؤالات بن الجنيد ليحيى بن معين" و"مجلس القطان" و"اشتقاق الأسماء" للخلال، ومات في الحادي عشر من ربيع الآخر سنة ثماني عشرة وسبعمائة بمصر، ومولده تقريبا سنة خمس وثلاثين وستمائة»[٦].

---

(١) انظر: البداية والنهاية لابن كثير (١٨ /٣٠٦).

(٢) انظر: ذيل طبقات الحنابلة لابن رجب الحنبلي (٤/ ٤٨٤-٤٨٦).

(٣) هكذا هو في المعين في طبقات المحدثين، وهو غريب، ولعل الصواب "المصري" كما في ترجمته التالية في ذيل التقييد.

(٤) انظر: المعين في طبقات المحدثين للذهبي (ص٢٣١).

(٥) هكذا هو "جرادة" وفي المعين وتاريخ الإسلام للذهبي (١٣/ ٧٠) والدرر ومعجم شيوخ السبكي (١/ ٢٧٨) "درادة" بالدال.

(٦) انظر: ذيل التقييد للفاسي (١/ ٣٣٠) .

٢٦- المحدث المُسنِد يحيى بن محمد بن سعد بن عبد الله بن سعد المقدسي الحنبلي المتوفى سنة ٧٢١هـ.

قال ابن طرخان: «يحيى بن محمد بن سعد بن عبد الله بن سعد المقدسي الحنبلي، خالي سعد الدين أبو زكريا، كان شيخاً صالحاً سهلاً متواضعاً، بشوش الوجه، يُحبُّ إسماع الحديث، وأجاز له جماعة من بغداد ومصر والشام، مولده ليلة الجمعة خامس ربيع الأول سنة إحدى وثلاثين وستمائة، وتوفي ليلة الأربعاء الرابع والعشرين من ذي الحجة سنة إحدى وعشرين وسبعمائه»(١).

وقال ابن كثير: «المحدث شمس الدين محمد بن سعد الدين يحيى بن محمد بن سعد الحنبلي، كتب كثيراً وخرج، وكانت له معرفة جيدة بأسماء الأجزاء ورواتها من الشيوخ المتأخرين، وقد كتب للحافظ البرزالي قطعة كبيرة من مشايخه، وخرج له عن كلٍّ حديثاً أو أكثر، وأثبت له ما سمعه عن كل منهم، ولم يتم حتى توفي البرزالي، رحمه الله»(٢).

وقال ابن حجر: «يحيى بن محمد بن سعد بن عبد الله بن سعد بن مفلح الأنصاري المقدسي ثم الصالحي الحنبلي ولد في ربيع الأول سنة ٦٣١هـ، كان اسمه في الطباق سعد بن محمد بن سعد، فيقال: كان له اسمان ولم يكن له أخ أصلاً، وحدث بالكثير، وكان خيراً متواضعاً حَسَنَ الخُلُق، روى الكثير على سداد وخير وحضور ذهن، جاوز التسعين، قال الذهبي في حقه: العبد الصالح بقية السلف، تفرد في زمانه ونعم الشيخ كان خيراً وسكينةً وتواضعاً، وقد ولي مشيخة الضيائية، ومات في ١٤ ذي الحجة سنة ٧٢١هـ»(٣).

٢٧- المحدث محمد بن مُشْرِقٍ أبو عبدالله ابن رزين الخشاب الدمشقي المتوفى سنة ٧٢١هـ.

قال الذهبي: «محمد بن أبي بكر(٤) بن عثمان بن مُشْرِقٍ، الشيخ الصالح المعمَّر أبو عبد الله ابن رزين الكناني، ثم الخشاب الدمشقي ، روى الكثير وقُرر مسمعاً بدار الحديث، وعاش سبعين سنة، توفي سنة إحدى وعشرين وسبعمائة»(٥).

---

(١) انظر: مخطوط معجم الشيوخ من الرجال والنساء لشمس الدين محمد بن أبي بكر بن محمد بن طرخان (٣٤/أ) مصدرها: مخطوطات جامعة الملك سعود، رقمها ٣٠٦٥ ز (ق ٦٥١/٤).

(٢) انظر: البداية والنهاية لابن كثير (١٨ / ٥٩١).

(٣) انظر: الدرر الكامنة لابن حجر (٥/١٩٥-١٩٦).

(٤) وقيل: محمد بن عثمان بن مشرق كما في العبر للذهبي (٤ / ٦٢) وشذرات الذهب لابن العماد (٨/١٠١).

(٥) انظر: معجم الشيوخ الكبير للذهبي (٢ / ٣١٧) .

وقال ابن حجر: «سمع عدة أجزاء تفرد بها، وأجاز له آخرون، وحدث بالكثير، حدثنا عنه جماعة بالإجازة وحدثنا عنه بالسماع وكان منور الشيبة حسن السمت سهل القياد»[١].

٢٨- العدل المعمَّر عز الدين أبو الفتح موسى بن علي العلوي الموسوي الدمشقي الحنفي المتوفى سنة ٧١٥هـ.

قال الذهبي: «موسى بن علي بن أبي طالب الشريف المعمَّر أبو علي الحسني[٢] الموسوي الدمشقي الحنفي، ولد سنة ثمان وعشرين وستمائة في ذي الحجة. سمع من جماعة، واستوطن مصر بآخره وانفرد بأشياء، وكان لا بأس به إن شاء الله، يعاني الشروط، مات في ذي الحجة سنة ٧١٥هـ»[٣].

٢٩- المحدث المُسنِد أحمد بن محمد بن أبي القاسم بن بدران الدَّشْتِي الكردي المتوفى سنة٧١٣هـ.

قال الذهبي: «أحمد بن محمد بن أبي القاسم بن بدران، المحدث المؤدب شهاب الدين أبو بكر الأنمى الدشتي الكردي، ولد في سنة أربع وثلاثين وست مائة، ونسخ الأجزاء وحفظ أصولاً وأبياتاً، وكان مليح الخط، عنده فضيلة تفرد بأشياء وحدث بدمشق وبمصر، أكثرنا عنه على عسارة فيه وشكوى فقر، قُرر مسمعاً بدار الحديث ومؤدِّباً للأيتام، توفي في جمادى الآخرة سنة ثلاث عشرة وسبعمائة "[٤].

٣٠- القاضي المسند المعمَّر تقي الدين سليمان بن حمزة المقدسي الحنبلي المتوفى سنة ٧١٥هـ[٥].

٣١- قاضي القضاة محمد بن مسلم بن مالك بن مزروع الزيني ثم الصالحي الحنبلي المتوفى سنة ٧٢٦هـ.

قال الذهبي: «محمد بن مسلم بن مالك بن مزروع، الشيخ الإمام العلامة المفتي المحدث النحوي قاضي القضاة بركة الإسلام علم السنة شمس الدين أبو عبد الله الزيني ثم الصالحي الحنبلي، ولد سنة اثنتين وستين وستمائة، كتب، وعني بطلب الحديث، وكتب بعض الأجزاء، ولم يتفرغ له، وأحكم المذهب وقواعده، والعربية وغوامضها، وأشغل الناس مدة، على صدق وورع وخير وتعبد وإنابة وقناعة باليسير وتعفف إلى أن احتيج إليه في الحكم، فراجعوه مرات، وألحوا عليه وهو يتوقف ويستخير الله تعالى ثم شرط أموراً ووفى له أولو الأمر بها فنهض بأعباء الأمر كما ينبغي وانجبرت وقوف الحنابلة به وجدد أماكن، وحُمدت سيرته، ولكن

---

(١) انظر: الدرر الكامنة لابن حجر (٥/١٤٢).

(٢) هكذا في المعجم "الحسني" والصحيح أنه "الحسيني"؛ لأنه من ذرية موسى الكاظم، وهو على الصواب في المعين في طبقات المحدثين للذهبي (١/٢٣٠) وأعيان العصر للصفدي(٥/٤٨٤) وذيل التقييد للفاسي (٢/٢٧٩) وغيرها.

(٣) انظر: معجم الشيوخ الكبير للذهبي (٢ / ٣٤٧) .

(٤) انظر: المعجم المختص بالمحدثين للذهبي (ص٣٦) .

(٥) تقدمت ترجمته (ص٩٥).

أهل الهوى والأذى لا يرضون إلا بمن يوافقهم على أغراضهم، سار إلى الحج، فأدركه الأجل ذاهبا، ودفن بالبقيع في ذي القعدة سنة ست وعشرين وسبعمائة، وتأسف الخلق عليه، ﷺ»(١).

وقال ابن رجب: «الفقيه الصالح الزاهد، قاضي القضاة، شمس الدين أبو عبد الله، قرأ بنفسه، وكتب بخطه، وعني بالحديث، وتفقه وبرع وأفتى، وبرع في العربية، وتصدى للأشغال والإفادة، واشتهر اسمه، مع الديانة والورع، والزهد والاقتناع باليسير، ثم بعد موت القاضي تقي الدين سليمان ورد تقليده للقضاء في صفر سنة ست عشرة عوضه، فتوقف في القبول، ثم استخار الله وقَبِل، بعد أن شرط أن لا يلبس خلعة حرير، ولا يركب في المواكب، ولا يقتني مركوبا. فأجيب إلى ذلك، وكان من قضاة العدل، مصمما على الحق، لا يخاف في الله لومة لائم، وهو الذي حكم على ابن تيمية بمنعه من الفتيا بمسائل الطلاق وغيرها مما يخالف المذهب، وقد حدث وسمع منه جماعة، وخرج له المحدثون تخاريج عدة»(٢).

٣٢- الإمام المحدث رشيد الدين أبو الفضل بن المعلم التيمائي الحنفي المتوفى ٧١٤هـ.

قال الصفدي: «إسماعيل بن عثمان بن محمد الإمام رشيد الدين أبو الفضل بن المعلم التيمائي الحنفي، كان بصيراً بالعربية، إماماً في مذهب الحنفية. حدث بدمشق والقاهرة، وفيه زهد وعفة وإباء، وعنده جودٌ وحياء، دينه متين، وفضله مبين، يقتصد في لباسه، ويتقيه خصمه في الجدال لبأسه»(٣).

وقال ابن الجزري: «إسماعيل بن عثمان بن المعلم الرشيد أبو الفداء الحنفي إمام عالم، قال الذهبي: وكان من كبار أئمة العصر قرأ بالروايات، ولو أراد لما عجز عن إقرائها لكنه ضيق الخلق فلم يُقدر على الأخذ عنه، واعتلَّ بأنه تارك، مات في رجب سنة أربع عشرة وسبعمائة بالقاهرة عن إحدى وتسعين سنة»(٤).

وللإمام ابن المحب الصامت كثير من الشيوخ والأئمة غير هؤلاء، رحمهم الله جميعاً.

وروى الإمام ابن المحب الصامت عن عدد من العالمات المحدثات المشهورات، ومنهن:

١- الشيخة المعمرة مسندة الوقت أم عبد الله ست الوزراء وزيرة التنوخية الدمشقية الحنبلية المتوفاة سنة ٧١٦هـ.

قال عنها الذهبي: «ست الوزراء بنت القاضي شمس الدين عمر بن أسعد بن المنجا بن أبي البركات التنوخي الدمشقي، أم محمد شيخة دينة متزهدة حسنة الأخلاق، روت الكثير، وعمرت دهراً، كانت آخر من

(١) انظر: معجم الشيوخ الكبير للذهبي (٢ / ٢٨٣-٢٨٤) .

(٢) انظر: ذيل طبقات الحنابلة لابن رجب الحنبلي (٤/ ٤٦٦-٤٧٠).

(٣) انظر: أعيان العصر للصفدي (١ /٥٠١-٥٠٢).

(٤) انظر: غاية النهاية لابن الجزري (١/١٦٦).

حدث بمسند الشافعي، قرأت عليها الصحيح، ومسند الشافعي، ولدت تقريبا سنة أربع وعشرين وستمائة، توفيت في شعبان سنة ٧١٦هـ، وقد روت يوم وفاتها وفاجأها الموت»(١).

وقال الصفدي: «الشيخة الصالحة المعمرة مسندة الوقت أم عبد الله ابنة القاضي شمس الدين عمر بن العلامة شيخ الحنابلة، وجيه الدين أسعد بن المنجا بن أبي البركات التنوخية الدمشقية الحنبلية، سمعت الصحيح ومسند الشافعي من أبي عبد الله بن الزبيدي، وسمعت من والدها جزأين، كانت مسندة العصر، وخريدة الرواية في القصر، رزقت الحظوة الباهره، وطالت بذاك النجوم الزاهره، فحدثت بالصحيح مرات، وفازت من ذاك بالصلات والمبرات، وكانت ثابتة على طول التسميع، مديدة الروح على الشروط وما يطرأ عليها من التفريع؛ إلا أنها انثالت عليها الجوائز، ولم تكن كمن عداها من العجائز، توفيت رحمها الله تعالى سنة سبع عشرة وسبعمائة»(٢).

وقال الفاسي: «وزيرة بنت عمر بن أسعد بن المنجا بن أبي البركات التنوخي أم محمد، وتدعى ست الوزراء بنت القاضي شمس الدين، سمعت على الحسين بن المبارك الزبيدي "صحيح البخاري ومسند الشافعي وسمعت من والدها وحدثت بالكثير»(٣).

٢- المسندة المعمّرة زينب بنت أحمد بن عمر بن أبي بكر بن شكر، أم علي المقدسية المتوفاة سنة ٧١٦هـ.

قال الذهبي: «زينب بنت أحمد بن عمر بن أبي بكر بن شكر، أم علي المقدسية، وسمعت جملة انفردت بها وطال عمرها، ورحلوا إليها إلى بيت المقدس، وقد حدثت بمصر وغيرها، وجاورت بالمدينة مدة، وكانت من النساء العوابد، توفيت يوم انسلاخ عام اثنين وعشرين وسبعمائة، وهي في عشر المائة»(٤).

وقال أبو المحاسن: «المسندة المعمّرة أمّ محمد زينب بنت أحمد بن عمر بن أبى بكر بن شكر، وكانت رحلة زمانها، رحل إليها من الأقطار وصارت مسندة عصرها»(٥).

---

(١) انظر: معجم الشيوخ الكبير للذهبي (١ / ٢٩٣) .

(٢) انظر: أعيان العصر للصفدي (٢ /٣٩٩).

(٣) انظر: ذيل التقييد للفاسي (٢ /٣٩٦-٣٩٧).

(٤) انظر: معجم الشيوخ الكبير للذهبي (١ / ٢٤٨) .

(٥) انظر: النجوم الزاهرة لأبي المحاسن (٩ / ٢٥٨).

٣ – الشيخة المُسنِدة أمة الرحمن ست الفقهاء بنت الشيخ تقي الدين إبراهيم بن علي بن الواسطي الصالحية المتوفاة سنة ٧٢٦هـ.

قال الذهبي: «المعمرة أمة الرحمن ست الفقهاء بنت الشيخ تقي الدين إبراهيم بن علي ابن الواسطي الصالحية، سمعت جزء ابن عرفة، وسمعت وأجاز لها عدد كثير، وكانت مباركة صالحة، روت الكثير»(١).

وقال الصفدي: «ست الفقهاء الشيخة الصالحة العابدة المسندة المعمرة بنت الإمام تقي الدين إبراهيم بن علي بن أحمد بن فضل ابن الواسطي الصالحية الحنبلية ولدت تقريبا وسمعت حضوراً جزء ابن عرفة، وسماعها قليل لكن لها إجازات عالية، وروت الكثير وسمعوا منها سنن ابن ماجة وأشياء، توفيت ولها اثنتان وتسعون سنة ٧٢٦هـ»(٢).

٤- الشيخة مُسندة الدنيا أم عبد الله زينب ابنة أحمد بن عبد الرحيم بن عبدالواحد الكمالية المقدسية المتوفاة سنة ٧٤٠هـ.

قال الفاسي: «زينب بنت الكمال أحمد بن عبد الرحيم بن عبد الواحد المقدسية الصالحية أم عبد الله مسندة الدنيا، سمعت كتاب الأسماء والصفات في "صحيح مسلم" إلى آخر الصحيح. وروت عن شيوخها بالإجازة كثيراً من الكتب والأجزاء العالية، فمن ذلك: كتاب "اختلاف الحديث لابن قتيبة" وكتاب "فتوح الشام" للأزدي و "مشيخة ابن شاذان الكبرى" وكتاب "الشمائل" للترمذي وكتاب "التوحيد" لمحمد بن إسحاق بن مندة الحافظ، سمع عليها خلق كثيرون من الحفاظ والأعيان، روى لنا عنها من شيوخنا جماعة، ماتت في تاسع عشر جمادى الأولى سنة أربعين وسبعمائة بصالحية دمشق ولها أربع وتسعون سنة»(٣).

وقال ابن حجر: «زينب بنت أحمد المقدسية، المعروفة ببنت الكمال، ولدت سنة ٦٤٦هـ قال الذهبي: تفردت بقدر وقر بعير من الأجزاء بالإجازة، وكانت دينة خيرة، روت الكثير، وتزاحم عليها الطلبة، وقرأوا عليها الكتب الكبار، وكانت لطيفة الاخلاق طويلة الروح، ربما سمعوا عليها أكثر النهار، قال: وكانت قانعة متعففة كريمة النفس طيبة الخلق، وأصيبت عينها برمد في صغرها، ولم تتزوج قط، وماتت في سنة ٧٤٠ وقد جاوزت ٩٠ ونزل الناس بموتها درجة في شيء كثير من الحديث حمل بعير»(٤).

---

(١) انظر: العِبر للذهبي (٤ / ٧٧) .

(٢) انظر: الوافي بالوفيات للصفدي (١٥ /٧٤).

(٣) انظر: ذيل التقييد للفاسي (٢ / ٣٦٦-٣٦٧).

(٤) انظر: الدرر الكامنة لابن حجر (٢/٢٤٨).

٥- الشيخة الصالحة المعمرة أم محمد فاطمة بنت محمد بن جميل البغدادية الدمشقية المتوفاة سنة ٧٣٠هـ.

قال الصفدي: «فاطمة بنت محمد بن جميل بن حمد بن حميد بن أحمد بن عطاف، الشيخة الصالحة المعمرة، أم محمد البغدادية المولد، الدمشقية، سمعت من والدها، وأجاز لها السلفي، أجازت لي بدمشق سنة٧٢٩هـ، وكتب عنها بإذنها عبد الله بن المحب، توفيت سنة ٧٣٠هـ»(١).

٦- الشّيخة الصّالحة المسندة المكثرة ست العرب بنت محمد بن الفخر بن البخاري المقدسية، المتوفاة سنة ٧٦٧هـ.

قال ابن رافع: «الشيخة الصالحة المسندة المكثرة ست العرب ابنة شيخنا أبي عبد الله محمد ابن الفخر علي بن أحمد ابن البخاري المقدسية الصالحية، حضرت على جدها وحدثت وطال عمرها وانتُفعَ بها»(٢).

وقال الفاسي: «سمعت وهي حاضرة على جدها الفخر على جميع "السنن الكبرى للبيهقي" خلا من باب ما جاء في سنة الإمام على من يراه أهلا للخلافة إلى آخر الجزء الثاني والخمسين بعد المائة من الأصل، وهو في أثناء باب ما جاء في قتال أهل البغي والخوارج، خلا من باب العبد يقذف حراً إلى باب الرخصة في الأوعية بعد النهي، والغيلانيات في أحد عشر جزءا ومشيخة جدها وصحيح مسلم وفوائد سَمُّويه، وحدثت كثيراً، سمع منها أهل بلدها والراحلون، وتوفيت في سنة ٧٦٧هـ بصالحية دمشق»(٣).

٧- الشيخة المُسندة المعمرة فاطمة بنت إبراهيم بن عبد الله بن أبي عمر المقدسية الصالحية المتوفاة سنة ٧٤٧هـ.

قال الصفدي: «فاطمة بنت إبراهيم بن عبد الله بن أبي عمر، المقدسية الصالحية المعمرة، خاتمة أصحاب إبراهيم بن خليل، وآخر من حدث بالإجازة في الدنيا عن محمد بن عبد الهادي، وابن السروري، وابن عوة، وخطيب مردا، وغيرهم "(٤).

وقال السبكي: «فاطمة بنت إبراهيم بن عبد الله بن الشيخ أبي عمر محمد بن أحمد بن محمد بن قدامة المقدسي الصالحي، أم إبراهيم بنت الشيخ عز الدين بن الخطيب شرف الدين أبي بكر، سمع منها الذهبي والبرزالي، وذكرها في مسودة "معجمه" فقال: امرأة صالحة، من خيار النساء، انتهى كلامه، وعُمِّرت، وتفرَّدت بالرواية، وروت الكثير، وانتفع بها الناس، مولدها في سنة ٦٥٤هـ، وتوفيت سنة ٧٤٧هـ، قرأتُ عليها "مشيخة

(١) انظر: أعيان العصر للصفدي (٤/ ٢٩-٣٠).

(٢) انظر: الوفيات لتقي الدين محمد بن هجرس بن رافع السلامي (٢/ ٣٠٤-٣٠٥).

(٣) انظر: ذيل التقييد للفاسي (٢/ ٣٧٤-٣٧٥).

(٤) انظر: أعيان العصر للصفدي (٤/ ٢٦-٢٧).

شهدة" و"عوالي طراد" و"أربعي محمد بن أسلم الطوسي" وغير ذلك، وسمعت عليها جزء "ابن أبي الفراتي" و"نسخة أبي مسهر"، وخمسة أحاديث من "الأربعين الآجرية"[١].

تلاميذه: تتلمذ على الإمام ابن المحب الصامت كثير من العلماء العاملين، وتخرج عليه كبار الأئمة الحافظين، حتى روى عنه بعض شيوخه، وهذا يدل على إحاطته بالعلم ورسوخه، فمن الذين أخذوا عنه وسمعوا، أو أجازهم بالرواية، وعنه رووا:

١- شيخه الإمام المحدث محمد بن أحمد بن عبدالهادي المتوفى سنة ٧٤٤هـ.

قال الذهبي: «الحافظ الإمام العلامة ذو الفنون، شمس الدين أبو عبد الله محمد بن أحمد بن عبد الهادي المقدسي الصالحي الحنبلي، ولد سنة خمس وسبعمائة، لازم الحافظ المزي فأكثر عنه وتخرج به، واعتنى بالرجال والعلل، وبرع، وجمع، وصنف، وتفقه بشيخ الإسلام تقي الدين بن تيمية، وكان من جلة أصحابه، وتصدر للاشتغال والإفادة، وكان رأساً في القراءات، والحديث، والفقه، والتفسير، والأصلين، واللغة، والعربية. تخرج به خلق، والله ما اجتمعت به قط إلا استفدت منه»[٢].

قال ابن ناصر الدين الدمشقي: «وأول من أخذ عنه فيما أعلمه شيخه العلامة الحافظ المقدَّم أبو عبدالله محمد بن أحمد بن عبدالهادي، سمع في سنة ثلاثين وسبعمائة جزءاً تامّاً، فكان بين أول تحديثه ووفاته تسعة وخمسون عاماً»[٣].

٢ - الإمام القاضي نظام الدين أبو حفص عمر بن إبراهيم بن محمد بن مفلح المقدسي الصالحي المتوفى سنة ٨٧٢هـ.

وهو راوي كتاب صفات رب العالمين عن مؤلفه الإمام ابن المحب الصامت.

قال عنه ابن مفلح: «الشيخ الإمام الواعظ الأستاذ قاضي القضاة نظام الدين ابن قاضي القضاة برهان الدين مولده أظن سنة ثمانين وسبعمائة، فإن له حضورا على الشيخ الصامت سنة أربع، وكان رجلاً ديناً يعمل الميعاد يوم السبت بكرة النهار على طريقة والده، وقرأ البخاري على شيخنا الشيخ شمس الدين ابن المحب وأجازه، وباشر نيابة الحكم مدة، توفي سنة اثنتين وسبعين وثمانمائة»[٤].

---

(١) انظر: معجم الشيوخ للسبكي (١/٦٠١-٦٠٢) تخريج: شمس الدين أبي عبد الله بن سعد الصالحي الحنبلي.

(٢) انظر: العبر للذهبي (٤/١٣٢).

(٣) انظر: مخطوط التبيان لبديعة البيان عن موت الأعيان لابن ناصر الدين الدمشقي (ل٢٢٨/أ).

(٤) انظر: المقصد الأرشد لابن مفلح (٢/٢٩٢-٢٩٣).

وقال السخاوي: «استقل بقضاء غزة في سنة خمس وثمانمائة، وكان أول حنبلي ولي بها كما بلغني عنه، ثم استقل بقضاء غزة في سنة ثلاث، وقد حج مراراً آخرها قريب الخمسين، وزار بيت المقدس، وابتنى بجوار منزله من الصالحية مدرسة لطيفة، ورزق في ميراثه من النساء حظاً، وباشر عدة تداريس ومشيخات وغير ذلك، وعقد مجلس الوعظ في كثير من البلاد كمصر والشام، بل وحدث بهما وببيت المقدس وغيره، أخذ عنه الفضلاء والأئمة، أكثرت عنه حين لقيته بالقاهرة والصالحية، وكان خيراً ساكناً واعظاً، مستحضراً لما يلائم الوعظ، مع مشاركة في الفقه ونحوه، وحرص على العبادة والتهجد، وصبر على الطلبة، وهو ممن كان لشيخنا به مزيد عناية بحيث أنزله بجواره في بعض قدماته، مات في ربيع الآخر سنة اثنتين وسبعين ودفن في الروضة بسفح قاسيون عند أسلافه مع والده، وهو خاتمة أصحاب المحب الصامت بالسماع رحمه الله وإيانا»[(١)].

٣- الإمام المحدث المقرئ شمس الدين محمد بن محمد بن محمد بن علي بن يوسف بن الجزري المتوفى سنة ٨٣٣ هـ.

قال ابن حجر: «الإمام المقرئ شمس الدين ابن الجزري، ولد ليلة السبت الخامس والعشرين من شهر رمضان سنة ٧٥١هـ بدمشق، وتفقه بها، ولهج بطلب الحديث والقراءات، وبرَّز في القراءات، وعَمَّر مدرسة للقراء سماها دار القرآن وأقرأ الناس، وعين لقضاء الشام مرة، وكتب توقيعه عماد الدين بن كثير ثم عرض عارض فلم يتم ذلك، وكان كثير الإحسان لأهل الحجاز، وأخذ عنه أهل تلك البلاد في القراءات وسمعوا عليه الحديث، وقد انتهت إليه رئاسة علم القراءات في الممالك، وكان قديماً صنف الحصن الحصين في الأدعية ولهج به أهل اليمن واستكثروا منه، وسمعوه علي قبل أن يدخل هو إليهم ثم دخل إليهم فأسمعهم، وحدث بالقاهرة بمسند احمد ومسند الشافعي وبغير ذلك، وطلب بنفسه وكتب الطباق وعني بالنظم، وكانت عنايته بالقراءات أكثر، وذيل طبقات القراء للذهبي وأجاد فيه، ونظم قصيدة في قراءة الثلاثة، وجمع النشر في القراءات العشر جوده»[(٢)].

٤- الإمام الفقيه القاضي برهان الدّين أبو إسحاق إبراهيم بن محمد بن مفلح المقدسي الصالحي المتوفى سنة ٨٨٤ هـ.

قال عنه ابن العماد: «الشيخ الإمام البحر الهمام العلّامة القدوة الرّحلة الحافظ المجتهد الأمة، شيخ الإسلام، سيّد العلماء والحكّام، ذو الدّين المتين والورع واليقين، شيخ العصر وبركته، اشتغل وحصّل، ودأب، وجمع، وسُلِّم إليه القول والفعل من أرباب المذاهب كلّها، وصار مرجع الفقهاء والناس، والمعوّل عليه في

---

(١) انظر: الضوء اللامع لأهل القرن التاسع لشمس الدين أبي الخير محمد بن عبد الرحمن السخاوي (٦/٦٧).

(٢) انظر: الدرر الكامنة لابن حجر (٣/٤٦٦-٤٦٨).

الأمور، وباشر قضاء دمشق مراراً، مع الدّين، والورع، ونفوذ الكلمة، وصنّف «شرح المقنع» في الفقه و «طبقات الأصحاب» مرتبة على حروف المعجم، سمّاه «المقصد الأرشد في ترجمة أصحاب الإمام أحمد» وصنّف كتابا في الأصول، وغير ذلك»[١].

وقال السخاوي: «لقيته بدمشق وغيرها، وكان فقيهاً أصولياً طلقاً فصيحاً، ذا رياسة ووجاهة وشكالة، فرداً بين رفقائه، ومحاسنه كثيرة»[٢].

٥- الإمام المحدث سبط ابن العجمي أبو إسحاق إبراهيم بن محمد بن خليل الحلبي المتوفى سنة ٨٤١هـ.

ولد في الثامن والعشرين من شهر رجب سنة ثلاث وخمسين وسبعمائة، وأخذ علم الحديث بدمشق وبمصر، وتفقه بحلب والقاهرة، وكان طلبه للحديث بنفسه بعد أن كبر فأقدم سماع له في سنة تسع وستين وسبعمائة، وكتب الحديث في جمادى الثانية من سنة سبعين، فسمع وقرأ الكثير ببلدة حلب جاء على غالب مروياتها، وشيوخه بها قريب من سبعين شيخاً، عُني بهذا الشأن واشتغل في علوم وجمع وصنف مع حسن السيرة والانجماع عن التردد إلى ذوي الوجاهات والتخلق بجميع الصفات والإقبال على القراءة بنفسه ودوام الإسماع والإشغال، وهو إمام حافظ علامة ورع دين، وافر العقل حسن الأخلاق جميل المعاشرة، متواضع محب للحديث وأهله، كثير النصح والمحبة لأصحابه، كثير الإنصاف والبشر لمن يقصده للأخذ عنه، خصوصاً الغرباء ساكن منجمع عن الناس، طارح للتكلف، سهل في التحديث صبور على الإسماع، ربما أسمع اليوم الكامل من غير ملل ولا ضجر، كثير التلاوة بكتاب الله ﷻ، وهو الآن شيخ البلاد الحلبية والمشار إليه فيها بلا نزاع وبقية حفاظ الإسلام بالإجماع "[٣].

٦- الإمام المحدث العابد الزاهد علي بن حسين بن عروة الحنبلي، أبو الحسن بن زكنون المتوفى سنة ٨٣٧هـ.

كان يَذكر أنه سمع من ابن المحب ثم أقبل على العبادة والاشتغال فبرع، وأقبل على مسند أحمد فرتبه على الأبواب، ونقل في كل باب ما يتعلق بشرحه من كتاب المغنى وغيره، وفرغ في مجلدات كثيرة، ثار بينه وبين الشافعية شر كبير بسبب الاعتقاد وكان زاهداً عابداً قانتاً خيراً لايقبل لأحد شيئاً ولايأكل إلا من كسب يده[٤].

---

(١) انظر: شذرات الذهب لابن العماد الحنبلي (٩ / ٥٠٧-٥٠٨).

(٢) انظر: الضوء اللامع للسخاوي (١/١٥٢).

(٣) انظر: لحظ الألحاظ بذيل طبقات الحفاظ لتقي الدين محمد بن فهد الهاشمي (ص٢٠١-٢٠٥).

(٤) انظر: إنباء الغمر بأبناء العمر لابن حجر (٣/٥٢٧-٥٢٨).

قال ابن مفلح: «علي بن عروة المعروف ابن زكنون الشيخ العالم الصالح الورع القدوة، اعتنى بعلم الحديث والتفسير وكتب كثيراً، ورتب مسند الإمام أحمد ﷺ على الأبواب، وزاد فيه أنواعاً كثيرة من العلم، وقد نوقش في ذلك، وكان ممن جبله الله تعالى على حب الشيخ تقي الدين ابن تيمية، وكان الناس يعظمونه ويعتقدون فيه الصلاح والخير، ويتباركون به وبدعائه، وكان يعمل ميعاداً بكرة يوم الجمعة في مسجده، ويُقصد من كل ناحية، وكان منجمعاً عن الناس في منزله، ويعمل بيده ويقتات، وهو على طريق السلف الصالح، توفي يوم الأحد ثالث عشر جمادى الآخرة سنة سبع وثلاثين وثمانمائة»[١].

٧- شمس الدّين أبو عبد الله محمد بن أبي بكر القيسي الدمشقي الشهير بابن ناصر الدّين المتوفى سنة٨٤٢هـ.

ولد في أواسط محرم سنة ٧٧٧هـ بدمشق، وبها نشأ، وحفظ القرآن العزيز وعدة متون، وسمع الحديث في صغره من الحافظ أبي بكر بن المحبّ، وتلا بالروايات، ثم أكب على طلب الحديث، ولازم الشيوخ، وكتب الطباق. وسمع من خلائق يطول ذكرهم، مهر في الحديث، وكتب، وخرّج، وعرف العالي والنازل، وخرّج لنفسه ولغيره، وصار حافظ الشام بلا منازع، واشتهر اسمه، وبعد صيته، وألّف التآليف الجليلة[٢].

قال المقريزي: «محدث الشام شمس الدين أبو عبد الله محمد بن أبى بكر بن عبد الله بن محمد بن أحمد بن مجاهد بن يوسف بن محمد بن أحمد بن علي، المعروف بابن ناصر الدين القيسي الدمشقي الشافعي، في ثامن عشرين شهر ربيع الآخر بدمشق ومولده في المحرم سنة ٧٧٧هـ، سمع على شيخنا أبي بكر بن المحب وغيره، وطلب الحديث فصار حافظ بلاد الشام غير منازع، وصنف عدة مصنفات ولم يخلف في الشام بعده مثله»[٣].

٨- الشيخ الإمام المؤرخ تقي الدين المقريزي أحمد بن علي بن عبد القادر الشافعي المتوفى سنة ٨٤٥هـ.

ولد سنة ٧٦٦هـ، ونشأ نشأة حسنة، على مذهب أبي حنيفة، ثم لما ترعرع وجاوز العشرين ومات أبوه سنة ست وثمانين تحول شافعياً، وأحب إتباع الحديث فواظب على ذلك حتى كان يُتهم بمذهب ابن حزم ولكنه كان لا يُعرف به، ونظر في عدة فنون، وأولع بالتاريخ فجمع منه شيئاً كثيراً وصنف فيه كتباً، وكان لكثرة ولعه بالتاريخ يحفظ كثيراً منه، وكان إماماً بارعاً مفنناً متقناً ضابطاً ديناً خيراً، محباً لأهل السنة، يميل إلى الحديث والعمل به حتى نسب إلى الظاهر، حسن الصحبة، حلو المحاضرة[٤].

---

(١) انظر: المقصد الأرشد لابن مفلح (٢/٢٣٧-٢٣٨).

(٢) انظر: شذرات الذهب لابن العماد الحنبلي (٩/ ٣٥٤-٣٥٥).

(٣) انظر: السلوك لمعرفة دول الملوك للمقريزي (٧/ ٤٢٣).

(٤) انظر: إنباء الغمر لابن حجر (٤/١٨٧-١٨٨).

٩- تاج الدين عبد الوهاب بن الإمام إسماعيل بن عمر بن كثير القرشي الدمشقي المتوفى سنة ٨٤٠هـ.

ولد في ثالث عشر ذي الحجة سنة ٧٦٧هـ وسمع من أبيه والإمام أبي بكر بن المحب الصامت وغيرهم، حَدَّث وسمع منه الفضلاء(١).

١٠- أمة اللطيف ابنة الامام الشمس محمد بن محمد السعدى المقدسى الأصل الصالحى المتوفاة سنة ٨٤٠هـ.

وهي من قرابته، ويعرف أبوها كذلك بابن المحب، سمعت من والدها في سنة سبع وثمانين الدعاء للمحاملي وغيره، وأجاز لها الإمام أبو بكر بن المحب الصامت وغيره، حدَّثت وكانت خيرة أصيلة(٢).

وللإمام ابن المحب الصامت تلاميذ كثيرون غير هؤلاء، يتجاوزون العشرات، وفيما تم إيراده كفاية، وبالله التوفيق.

(١) انظر: الضوء اللامع للسخاوي (٥/٩٨).

(٢) انظر: نفس المصدر للسخاوي (١٢/١٠).

مؤلفاته: ألّف الإمام أبو بكر بن المحب الصامت عدة مؤلفات، وهي قليلة، ولم يصل منها إلينا كاملا سوى سقط قليل من أوله غير كتاب صفات رب العالمين، ومؤلفاته التي تم تتبعها من خلال تراجم العلماء له كما يلي:

١-ترتيب مسند الإمام أحمد بن حنبل رحمه الله على الأبواب ترتيباً بديعاً[١].

والكتاب مفقود، ووُجد منه سوى قطعة من مسند أبي سعيد الخدري ﷺ، وقد طبع[٢].

٢- كتاب التذكرة في الضعفاء[٣].

٣- ذيل على كتاب المختارة للضياء المقدسي[٤].

٤- الأربعين المتباينة الإسناد والمتن للمزي[٥].

٥- الأحاديث المتباينة له[٦].

٦ – الأحاديث المتباينة للبرزالي[٧].

٥ – كتاب صفات رب العالمين، ويُسمى إثبات أحاديث الصفات[٨]، و كتاب الصفات[٩]. وهو كتابنا هذا..

وفاته: اختلفت أقوال العلماء في تاريخ وفاته رحمه الله: فقيل: توفي في عام ٧٨٩هـ. والذين قالوا بهذا اختلفوا فيما بينهم: فقيل: في خامس شوال[١٠]. وقيل: في ذي القعدة[١١].وقيل: في سنة ٧٨٨هـ[١٢].

---

(١) انظر: غاية النهاية في طبقات القراء لابن الجزري (٢/١٧٥) والرد الوافر لابن ناصر الدين الدمشقي(ص٤٨) ومخطوط التبيان لبديعة البيان عن موت الأعيان له أيضا (ل٢٢٨/أ).

(٢) طبع بتحقيق حسين بن عكاشة بن رمضان في مجلد واحد، وتقدمت الإشارة إلى ذلك في صفحة (٩).

(٣) انظر: الرد الوافر لابن ناصر الدين الدمشقي(ص٤٨) ومخطوط التبيان لبديعة البيان عن موت الأعيان له أيضا (ل٢٢٨/أ).

(٤) انظر: غاية النهاية في طبقات القراء لابن الجزري (٢/١٧٥).

(٥) انظر: مخطوط التبيان لبديعة البيان عن موت الأعيان له أيضا (ل٢٢٨/أ) مكتبة فيض الله افندي رقم ١٤١٢.

(٦) انظر: المعجم المختص بالمحدثين للذهبي (ص ٢٣٥-٢٣٦).

(٧) انظر: نفس المصدر للذهبي (ص ٢٣٥-٢٣٦).

(٨) انظر: الجوهر المنضد ليوسف بن عبدالهادي (ص ١٢١).

(٩) انظر: جمع الجيوش والدساكر على غزو ابن عساكر (ص ١١٤) والجوهر المنضد (ص١٢١) والمنتخب من مخطوطات الحديث بالظاهرية للألباني (ص١٥٣).

(١٠) انظر: ذيل طبقات الحنابلة (١/١٣٣) وغاية النهاية لابن الجزري (٢/١٧٥) والدرر الكامنة لابن حجر (٥/ ٢١٠).

(١١) انظر: لمقصد الأرشد لابن مفلح(٢/٤٣٠).

(١٢) انظر: الرد الوافر لابن ناصر الدين (ص٤٨) والجوهر المنضد ليوسف بن عبدالهادي (ص ١٢٢).

المبحث الثاني : توثيق نسبة الكتاب لمصنفه .

وردت نسبة الكتاب إلى مؤلفه كما يلي:

١- أن بعض العلماء الذين ترجموا للإمام أبي بكر بن المحب الصامت المقدسي ذكروا هذا الكتاب ضمن مصنفاته، وهم إما من تلاميذه أو ممن بعدهم، كما مر سابقاً.

٢- كُتب في صفحة الغلاف للمخطوط: كتاب صفات رب العالمين، لمحمد بن أحمد بن المحب المقدسي الحنبلي.

والمراد به أبو بكر شمس الدين محمد بن عبدالله بن أحمد، المشهور بالمحب الصامت، ولكن الناسخ اختصر الاسم كعادة بعض المصنفين والناسخين.

٣- كذلك كُتب فيه "الجزء الخامس من كتاب صفات رب العالمين، فيه "تلخيص البيان في أحاديث أصابع الرحمن" لمحمد بن عبدالله بن أحمد بن المحب المقدسي[(١)].

٤- وجود سلسة الإسناد إلى المؤلف مثبته في عدد من الألواح في جميع أجزاء الكتاب، وهي بخط الإمام الحافظ يوسف بن حسن بن عبدالهادي.

وهي كما يلي:

قال في أول الجزء الثاني: «ناولني هذا الجزء وما قبله وما بعده وأجاز لي أن أرويها عنه وجميع ما تجوز له وعنه روايته بشرطه عند أهله الشيخ الإمام قاضي القضاة نظام الدين بن مفلح بإجازته من المخرج الحافظ أبي بكر بن المحب، وصح ذلك في يوم الأربعاء خامس شهر الله المحرم سنة سبعين وثمانمائة. وكتب يوسف بن حسن بن عبدالهادي»[(٢)].

وقال في أول الجزء الثالث: «ناولني هذا الجزء وما قبله وما بعده وأجاز الإمام الرحلة نظام الدين ابن مفلح بإجازته من المخرج ابن المحب، صح يوم الأربعاء خامس المحرم سنة سبعين وثمانمائة، وكتب يوسف بن حسن بن عبدالهادي»[(٣)].

وقال أول الجزء الرابع: «ناولني هذا الجزء وما قبله وما بعده وأجاز لي أن أرويها عنه وأن أروي عنه ما يجوز له وعنه روايته بشرطه عند أهله الشيخ الإمام الرحلة قدوة الوقت وقاضي القضاة نظام الدين ابن مفلح

---

(١) انظر: اللوح (١٨٣/ب).

(٢) انظر: اللوح (٢٢/ب).

(٣) انظر: اللوح (٨٦/ب).

الحنبلي بإجازته من المخرج الحافظ ابن المحب، وصح ذلك وثبت في يوم الأربعاء خامس شهر الله المحرم سنة سبعين وثمانمائة وكتب يوسف بن حسن بن عبدالهادي[١].

وقال في نفس الجزء: «ناولني هذا الجزء وما قبله وما بعده وأجاز لي أن أرويه عنه وجميع ما يجوز له وعنه روايته بشرطه عند أهله الشيخ الرحلة نظام الدين بن مفلح ، وصح ذلك وثبت في يوم الأربعاء خامس شهر الله المحرم سنة سبعين وثمانمائة وكتب يوسف بن حسن بن عبد الهادي»[٢].

وقال أول الجزء الخامس: «ناولني هذا الجزء وما قبله وما بعده وأجاز لي أن أرويه عنه وجميع ما يجوز له وعنه روايته بشرطه عند أهله الشيخ الإمام الرحلة نظام الدين ابن مفلح الحنبلي بإجازته من المخرج الحافظ ابن المحب، وصح ذلك يوم الأربعاء خامس شهر الله المحرم سنة سبعين وثمانمائة وكتب يوسف بن حسن بن عبدالهادي»[٣].

وقال أول الجزء السادس: «ناولني هذا الجزء وأجاز لي أن أرويه عنه وجميع ما يجوز له وعنه روايته بشرطه عند أهله الشيخ الإمام الرحلة نظام الدين ابن مفلح الحنبلي بإجازته من المخرج الحافظ ابن المحب، وصح ذلك يوم الأربعاء خامس شهر الله المحرم سنة سبعين وثمانمائة وكتب يوسف بن حسن بن عبدالهادي»[٤].

وقال أول الجزء السابع: «ناولنيه وما قبله وما بعده نظام الدين ابن مفلح بإجازته من المخرج في المحرم سنة سبعين. كتب يوسف بن عبدالهادي»[٥].

وقال أول الجزء الثامن: «ناولني هذا الجزء وما قبله وما بعده وأجاز لي أن أرويها عنه وجميع ما يجوز له وعنه روايته بشرطه عند أهله الشيخ الإمام الرحلة قاضي القضاة نظام الدين ابن مفلح الحنبلي وذلك بإجازته من المخرج الحافظ أبو بكر ابن المحب، وصح ذلك وثبت في يوم الأربعاء خامس شهر الله المحرم سنة سبعين وثمانمائة وكتب يوسف بن حسن بن عبدالهادي»[٦].

---

(١) انظر: اللوح (١١٣/ب).

(٢) انظر: اللوح (١٣٣/ب).

(٣) انظر: اللوح (١٨٢/ب).

(٤) انظر: اللوح (٢١٣/ب).

(٥) انظر: اللوح (٢٥٢/ب).

(٦) انظر: اللوح (٢٧١/ب).

وقال أول الجزء التاسع: «ناولني هذا الجزء وما قبله وما بعده وأجاز لي أن أرويه عنه وجميع ما يجوز له وعنه روايته بشرطه عند أهله الشيخ الإمام الرحلة نظام الدين ابن مفلح الحنبلي بإجازته من المخرج الحافظ أبو بكر ابن المحب، وصح ذلك في يوم الأربعاء خامس شهر الله المحرم سنة سبعين وثمانمائة وكتب يوسف بن حسن بن عبدالهادي»[١].

وهذه الإجازة المقترنة بالمناولة، وهي أعلى وأرفع من الإجازة المجردة، وقد أثبتها في أول كل جزء من أجزاء الكتاب، ويوجد بعض ذلك في أثناء الأجزاء.

٥- أن الكتاب بخط مصنفه الإمام أبي بكر بن المحب الصامت رحمه الله تعالى، كما ذكر ذلك، بعض العلماء والباحثين[٢].

٦- ما يذكره في أثناء كتابه "صفات رب العالمين" من الرواية عن أبيه محب الدين عبدالله بن أحمد المقدسي، وكذلك جده، وعم أبيه، من آل المحب المقدسي رحمهم الله تعالى، وقد مرت تراجمهم في ذكر شيوخه.

(١) انظر: اللوح (٣٠٦/ب).

(٢) انظر: المنتخب من مخطوطات الحديث بالظاهرية. للألباني (ص١٥٤) ومسند أبي سعيد الخدري من مسند الإمام أحمد ابن حنبل. للإمام ابن المحب الصامت. تحقيق: أبي عبدالله حسين بن عكاشة بن رمضان (ص٥٩) وفهرس المخطوطات الأصول لتامر الجبالي (ص١١٣-١١٤).

المبحث الثالث : منهج المؤلف.

للإمام أبي بكر بن المحب الصامت رحمه الله منهج فريد في كتابه هذا، والكلام في منهجه على قسمين:

القسم الأول: في محتوى كتاب "صفات رب العالمين:

فالكتاب مليء بالأبواب الكثيرة في صفات الله جل وعلا، وتحت ذلك من الآيات الكريمة والأحاديث الشريفة، والآثار الكثيرة، ما يبلغ الآلاف، وقد قسم المؤلف رحمه الله كتابه إلى تسعة أجزاء وتفصيلها كما يلي:

١- ويقع في ٢٠ لوحاً:

يبدأ من اللوح الأول حديث الفوقية.

وينتهي إلى اللوح ٢٠ : باب تجلي الله للمؤمنين في الجنة كل جمعة.

٢- ويقع في ٦٢ لوحاً

يبدا باللوح رقم ٢٣ : باب قوله تعالى : ﴿وَسِعَ كُرْسِيُّهُ ٱلسَّمَٰوَٰتِ وَٱلْأَرْضَ﴾[البقرة: ٢٥٥]

وينتهي باللوح رقم ٨٤ : أبواب القضاء والقدر

٣- ويقع في ٢٦ لوحاً

يبدا باللوح رقم ٨٦: الثالث من كتاب صفات رب العالمين.

وينتهي باللوح رقم ١١٢: باب قول الله تعالى:﴿وَٱللَّهُ يَعْلَمُ وَأَنتُمْ لَا تَعْلَمُونَ﴾[البقرة: ٢١٦]

٤- ويقع في ٦٦ لوحاً

يبدا باللوح رقم ١١٤ : باب ذكر الأحاديث المتواترة عن رسول الله ﷺ في نزول الله تبارك وتعالى كل ليلة إلى السماء الدنيا فيغفر لمن سأله.

وينتهي باللوح رقم ١٨٠: باب قوله ﷺ: "طول صلاة الرجل وقصر خطبته...".

٥- ويقع في ٢٧ لوحاً

يبدا باللوح رقم ١٨٣ : تلخيص البيان في أحاديث أصابع الرحمن.

وينتهي باللوح رقم ٢١٠ : باب في القبضة وقول الله تعالى: ﴿وَٱلْأَرْضُ جَمِيعًا قَبْضَتُهُۥ يَوْمَ ٱلْقِيَٰمَةِ﴾ [الزمر: ٦٧].

٦- ويقع في ٣٨ لوحاً

يبدا باللوح رقم ٢١٢ : حديث أبي سعيد الخدري يقول قال رسول الله ﷺ: "إن بين يدي الرحمن ما ذكره تعالى للوحا فيه ثلاثمائة وخمس عشرة شريعة ، يقول الرحمن : وعزتي وجلالي ، لا يجيئني عبد من عبادي لا يشرك بي شيئا، فيه واحدة منكن ، إلا أدخلته الجنة".

وينتهي باللوح رقم ٢٥٠ : باب قول الله تعالى : ﴿يُحِبُّهُمْ وَيُحِبُّونَهُۥٓ﴾[المائدة: ٥٤].

٧- ويقع في ١٦ لوحاً

يبدا باللوح رقم ٢٥٢ : باب ما ورد في أن الله يعجب.

وينتهي باللوح رقم ٢٦٨

٨- ويقع في ٣٤ لوحاً

يبدا باللوح رقم ٢٧٠ : ما ورد في الأصوات والحروف .

وينتهي باللوح رقم ٣٠٤ : ذكر الصوت .

٩- ويقع في ٦٢ لوحاً

يبدا باللوح رقم ٣٠٧ : باب النبي ﷺ: "قدر الله مقادير الخلائق...".

وينتهي باللوح رقم ٤٦٨ : فصل في الوعيد.

ومع ذلك فمحتوى الكتاب ليس مختصاً بصفات الله تعالى فقط، بل أورد فيه كثيراً من الأبواب التي لا علاقة لها بصفات الله تعالى، ومن أمثلة ذلك:

في الجزء الأول من كتاب صفات رب العالمين:

١- باب اضطراب أليات نساء دوس حول ذي الخلصة.

٢- بابٌ في بقاء الجنة والنار، ومن قال: تَفنى النار.

٣- باب إثبات الأسباب في الخلق ، والله هو خالق الأسباب والمسببات.

٤- باب ما جاء في سبع أرضين وأن بعضها فوق بعض.

٥- باب خلق الملائكة والجن والحور العين والروح .

٦- باب أن الفعل غير المفعول والخلق غير المخلوق .

في الجزء الرابع من كتاب صفات رب العالمين:

١- باب الدليل على أن الجنة فوق السماء.

٢- باب الرد على من شك في العرش والكرسي.

٣- الحديث الخامس والأربعون باب في القياس وقول الله:﴿ فَٱعۡتَبِرُواْ يَٰٓأُوْلِي ٱلۡأَبۡصَٰرِ ﴾[الحشر٢]

٤- الحديث السادس والأربعون، باب قول الله تعالى: ﴿ وَرَهۡبَانِيَّةً ٱبۡتَدَعُوهَا ﴾[الحديد:٢٧].

٥- الحديث الثامن والأربعون ، بابُ قول الله تعالى : ﴿ وَٱلَّذِينَ إِذَا فَعَلُواْ فَٰحِشَةً أَوۡ ظَلَمُوٓاْ أَنفُسَهُمۡ ذَكَرُواْ ٱللَّهَ فَٱسۡتَغۡفَرُواْ ﴾[آل عمران:١٣٥] .

في الجزء الثامن من كتاب صفات رب العالمين :

١-باب الإيمان بالقدر والرضا بالقضاء.

٢-باب في الموسوسين في الدعاء والطهور.

٣-جامع الحوادث والفتن والسنن والخرافات.

٤-باب التطاول في البنيان.

٥-المباهاة بالمساجد واتخاذها طرقاً.

٦-باب رفع الحياء والإيمان وقول النبي ﷺ: «الحياء من الإيمان».

٧-باب كثرة الزلازل.

٨-باب كثرة الخبث وظهوره.

٩-باب الوباء والفناء.

١٠- باب في ذم البدع والأهواء والظنون.

١١- باب الخسف والمسخ والقذف.

١٢- باب في صفة الكذاب والمبير.

١٣- باب في الخوارج.

١٤- باب كثرة الهرج.

وأيضاً تميز هذا الكتاب بميزة فريدة، وهي أنه قد نقل عن عدد من الكتب القيمة المفقودة أو الناقصة سواء في اعتقاد أهل السنة، أو في علم الحديث، أو غير ذلك، ومن تلك الكتب:

١-كتاب "الاستقامة في الرد على أهل البدع" للإمام المحدث الثقة خُشَيْش بن أصرم بن الأسود النَّسائي المتوفى ٢٥٣هـ، وهو من شيوخ أبي داود والنسائي.

قال الذهبي: "خشيش بن أصرم بن الأسود النسائي، الإمام الحافظ الحجة، مصنف كتاب "الاستقامة" أبو عاصم النسائي، وكان صاحب سنة واتباع، وثقه النسائي ،وله رحلة واسعة إلى الحرمين ومصر والشام واليمن والعراق"(١).

٢-كتاب "السنة" للإمام الحجة أبي أحمد العسَّال الأصبهاني محمد بن أحمد بن إبراهيم بن سليمان بن محمد القاضي. المتوفى سنة ٢٨٢هـ.

قال أبو نعيم الأصبهاني:"من كبار الناس في المعرفة والإتقان والحفظ، صنف الشيوخ، والتاريخ، والتفسير، وعامة المسند"(٢) وقال ابن كثير: " أحد الأئمة الحفاظ وأكابر العلماء، سمع الحديث وحدث به"(٣).

٣- كتاب "المسند" للإمام بقي بن مخلد الأندلسي رحمه الله(٤).

٤-كتاب "ذيل المذيل" للإمام أبي جعفر محمد بن جرير الطبري رحمه الله(٥).

وكتاب ذيل المذيل مفقود ، والمطبوع هو المنتخب منه عام ١٣٥٨هـ وهو من منشورات مؤسسة الأعلمي للمطبوعات، بيروت .

٥-كتاب "اعتقاد الإمام أحمد" للإمام أبي الحسن علي بن شكر بن أحمد بن شكر الشافعي المتوفى سنة ٦١٦هـ(٦).

قال عنه الذهبي: "رحل إلى الشام والعراق، وحدَّث، وجمع في السنة، والصفات، وفي الرقائق"(٧).

---

(١) انظر: السير (١٢/ ٢٥٠-٢٥١) باختصار.

(٢) انظر: تاريخ أصبهان (٢/ ٢٥٣) باختصار.

(٣) انظر: البداية والنهاية (١١/ ٢٧٠).

(٤) انظر: اللوح (٢٣٨/ب).

(٥) انظر: اللوح (٢٩٩/ب).

(٦) انظر: اللوح (٣٠٤/أ).

(٧) انظر: تاريخ الإسلام للذهبي (١٣/ ٤٨٠).

٦-كتاب "الزهد" للإمام سليمان بن داود المهري المصري، ابن أخي رشدين المتوفي سنة ٢٥٣ ه من شيوخ أبي داود والنسائي[١].

٧-كتاب "التاريخ" للإمام محمود بن غيلان العدوي المروزي المتوفي سنة ٢٣٩هـ[٢] وهو من مشايخ البخاري ومسلم[٣].

٨- كتاب "السنة" للإمام الطبراني[٤].

٩-كتاب "التفسير" للإمام أحمد بن حنبل.

١٠- كتاب "الناسخ والمنسوخ في القرآن" للإمام أحمد بن حنبل[٥].

١١- كتاب "المسند" للإمام إسحاق بن راهويه[٦].

١٢- كتاب "التفسير" للإمام ابن ماجه صاحب السنن[٧].

١٣- كتاب "العظمة" للإمام أبي حاتم الرازي[٨].

١٤- كتاب "السنة" لأبي بكر الأثرم[٩].

١٥- كتاب "السنن" للإمام سعيد بن منصور[١٠].

١٦- كتاب "العظمة" لأبي سعيد بن الأعرابي[١١].

---

(١) انظر: اللوح (١٧٥/ب) واللوح (٢٧٤/ب).

(٢) انظر: اللوح (١٧٦/ب).

(٣) انظر: العِبر للذهبي (٣٣٨/١).

(٤) انظر: اللوح (٩٠/أ).

(٥) انظر: اللوح (٩٨/أ) واللوح (١٣٢/ب).

(٦) انظر: اللوح (٢٤٠/أ) واللوح (١٦١).

(٧) انظر: اللوح (٢٤/ب) واللوح (٤٠/ب) واللوح(٧٩/أ) .

(٨) انظر: اللوح (٣٤٣/أ).

(٩) انظر: اللوح (٩٥/ب).

(١٠) انظر: اللوح (٢٩٠/أ).

(١١) انظر: اللوح (١٨٦/أ).

١٧- كتاب "القَدر" للإمام ابن خزيمة[١].

١٨- كتاب "الأفراد" للإمام الدارقطني[٢].

١٩- كتاب "روايات الصحابة عن التابعين" للخطيب البغدادي[٣].

٢٠- رسالة "إثبات صفة العَجَب لله تعالى" للإمام الذهبي[٤].

٢١- كتاب "تاريخ مصر" للإمام أبي سعيد بن يونس الصدفي المصري[٥].

٢٢- رسالة "الإجازة المغربية" لشيخ الإسلام ابن تيمية[٦].

٢٣- كتاب "الرواة عن جعفر الصادق" لأبي العباس ابن عقدة[٧].

٢٤- كتاب "المائتين" لإسماعيل بن عبدالرحمن بن أحمد، الصابوني ٤٤٩هـ[٨].

٢٥- كتاب "النور في فضائل الأيام والشهور" لابن الجوزي[٩].

وغيرها من كتب أهل العلم، التي يزخر بها هذا الكتاب القيم.

القسم الثاني: في طريقة المؤلف رحمه الله تعالى.

١- يورد في الباب أولاً الآيات الكريمة من كتاب الله، إن أمكن.

٢- يبين معنى الكلمات الواردة في الآية إن احتيج لذلك.

٣- يورد الأحاديث بأسانيده في كثير من الأحيان.

٤- يختصر ألفاظ السماع والتحمل كثيراً، فيقول: ثنا لحدثنا، وأنا لأخبرنا، وغيرها من ألفاظ الرواية.

---

(١) انظر: اللوح (٣٢١/ب).

(٢) انظر: اللوح (٢٦٥/ب – ٢٦٨/أ).

(٣) انظر: اللوح (٤٤٧/ب – ٤٤٨/أ).

(٤) انظر: اللوح (٢٥٢/ب – ٢٥٦/ب) حيث أوردها كاملة مع زياداته عليها.

(٥) انظر: اللوح (٨١/ب) واللوح (٨٤/أ).

(٦) انظر: اللوح (٣٤١/ب) و (٣٤٢/أ).

(٧) انظر: اللوح (٣٥٢/أ).

(٨) انظر: اللوح (٣٥٢/أ).

(٩) انظر: اللوح (٣٤٣/أ).

٥- يذكر الروايات والشواهد والمتابعات.

٦- يخرج الأحاديث والآثار، من الكتب والمسانيد والمعاجم، والأجزاء، والأمالي، والمشيخات، والفوائد، بدقة عجيبة.

٧- يتكلم على الرجال، والأسانيد، ويبين كثيراً درجة الأحاديث صحة أو ضعفاً، وهذه ميزة قل أن تجدها في كتاب جمع هذا الكم العظيم من الأحاديث والآثار.

٨- يورد أقوال أهل البدع أحياناً، ويرد عليها، ويبين فسادها.

٩- يهمل أحيا ذكر في ذكر الصلاة والسلام على النبي ﷺ، وأحيانا كلمة: وسلم.

١٠- لا يذكر في كثير من الأحيان عند ذكر الصحابي لفظ الترضي.

المبحث الرابع : دراسة لأهم موضوعات الكتاب.

ورد في القسم المحقق مسائل عقدية عديدة، وقد اقتصر الباحث على دراسة أربع مسائل منها وهي :

المسألة الأولى : صفة الفوقية لله تعالى.

المسألة الثانية : صفة المحبة لله تعالى.

المسألة الثالثة : رؤية الله تعالى في الدار الآخرة.

المسألة الرابعة : الإيمان بالقدر.

المسألة الأولى : صفة الفوقية لله تعالى.

وفيها ثلاثة فصول :

الفصل الأول : القول في إثبات صفة الفوقية لله تعالى.

الفصل الثاني : شبه الفلاسفة و الجهمية والمعتزلة وكثير من متأخري الأشاعرة في نفي صفة الفوقية لله تعالى ، والرد عليهم.

الفصل الثالث : شبه زهير الأثري وأصحابه ، وأبو معاذ التومني في قولهم بأن الله تعالى فوق عرشه ، وهو أيضاً في كل مكان ، والرد عليها.

الفصل الأول: القول في إثبات صفة الفوقية لله تعالى.

وفيه ثلاثة مطالب:

المطلب الأول: منهج المؤلف في إثبات صفة الفوقية لله تعالى.

المطلب الثاني: مذهب أهل السنة والجماعة في إثبات صفة الفوقية لله تعالى.

المطلب الثالث: الفِرَق المخالفة في صفة الفوقية لله تعالى.

المطلب الأول: منهج المؤلف في إثبات صفة الفوقية لله تعالى.

أثبت المؤلف الإمام أبو بكر محمد بن المحب الصامت رحمه الله تعالى صفة الفوقية لله تعالى، وعلوه على خلقه، على ما يليق بجلال الله وعظمته في كتابه هذا، كما هو مذهب سلف الأمة وأئمتها رضي الله عنهم.

وجاء ذكر هذه الصفة الثابتة لله تعالى في موضعين من كتابه "صفات رب العالمين" وهي:

الموضع الأول: في أول الكتاب.

والموضع الثاني: في **باب قول الله:** ﴿ يَخَافُونَ رَبَّهُم مِّن فَوْقِهِمْ ﴾ [النحل: ٥٠]

أورد المؤلف رحمه الله دليلين على إثبات صفة والعلو والفوقية لله تعالى على ما يليق بجلاله وعظمته.

١ – حديث جبير بن مطعم رضي الله عنه قال: «جاء أعرابي إلى رسول الله ﷺ فقال: يا رسول الله هلكت الأنفس وجاع العيال وهلكت الأموال، استسق لنا ربك فإنا نستشفع بالله عليك وبك على الله، فقال النبي ﷺ: سبحان الله سبحان الله، فما زال يسبح حتى عرف ذلك في وجوه أصحابه، فقال: أتدري ما الله؟ إن شأنه أعظم من ذلك، إنه لا يستشفع به على أحد؛ إنه لفوق سمائه على عرشه وإن عليه لهكذا – و أشار وهب بيده مثل القبه – وإنه ليئط أطيط الرحل بالراكب»(١).

٢– حديث العباس بن عبدالمطلب رضي الله عنه قال: كنا جلوساً مع النبي ﷺ بالبطحاء، فمرت سحابة، فقال رسول الله ﷺ: «أتدرون ما هذا ؟» قال: قلنا: السحاب، قال: «والمزن» قلنا: والمزن، قال: «والعنان» فسكتنا، فقال: «هل تدرون كم بين السماء والأرض؟» قال: قلنا: الله ورسوله أعلم، قال: «بينهما مسيرة خمسمائة سنة، ومن كل سماء إلى سماء مسيرة خمسمائة سنة، وكثف كل سماء مسيرة خمسمائة سنة، وفوق السماء السابعة بحر بين أسفله وأعلاه كما بين السماء والأرض، ثم فوق ذلك ثمانية أوعال بين ركبهن وأظلافهن كما بين السماء والأرض، والله تبارك وتعالى فوق ذلك، وليس يخفى عليه من أعمال بني آدم شيء»(٢).

(١) أخرجه أبو داود (رقم ٤٧٢٨) وغيره، وانظر الكلام عليه في الحديث (رقم١) من القسم المحقق.

(٢) أخرجه الإمام أحمد (رقم١٧٧٠) وغيره، وانظر الكلام عليه في الحديث (رقم٢) من القسم المحقق.

المطلب الثاني: مذهب أهل السنة والجماعة في إثبات صفة الفوقية لله تعالى.

أجمع سلف الأمة وأئمتها من الصحابة والتابعين فمن بعدهم من أئمة الدين على إثبات صفة الفوقية لله تعالى وعلوه على خلقه، علواً ذاتياً وفوقية حقيقة ذاتية على ما يليق بجلاله وعظمته، مع إحاطته تعالى بخلقه بعلمه وسمعه وبصره، وهو تعالى بأئنٌ من خلقه.

واستدلوا على ذلك بأدلة ثابتة صريحة من الكتاب والسنة والإجماع والفطرة والعقل.

فأما الكتاب: فقد ورد فيه ثلاث آيات تدل على فوقية الله تعالى، وهي:

١- وقوله تعالى في سورة الأنعام: ﴿وَهُوَ ٱلْقَاهِرُ فَوْقَ عِبَادِهِۦ ۚ وَهُوَ ٱلْحَكِيمُ ٱلْخَبِيرُ ﴿١٨﴾﴾[الأنعام: ١٨].

٢- وقوله تعالى﴿ وَهُوَ ٱلْقَاهِرُ فَوْقَ عِبَادِهِۦ ۖ وَيُرْسِلُ عَلَيْكُمْ حَفَظَةً ﴾ [الأنعام: ٦١].

٣- قوله تعالى: ﴿ يَخَافُونَ رَبَّهُم مِّن فَوْقِهِمْ ﴾[النحل: ٥٠].

وفوقية الله تعالى وعلوه على خلقه لها ثلاث معان أثبتها سلف الأمة وهي:

فوقية الذات، وفوقية القدر والشأن، وفوقية القهر والغلبة.

قال ابن القيم[1] رحمه الله:

والفـوقُ أنـواعٌ ثـلاثٌ كلُّها   للهِ ثابتـةٌ بـلا نُكرانِ
هـذا الـذي قـالوا ، وفـوقُ القَهـر والـ   ـفوقيةُ العُليـا عـلى الأكـوانِ

وأما السنة: فقد ورد فيها كثير من الأحاديث الصحيحة الثابتة، والتي أثبتت صفة الفوقية والعلو لله تعالى، ومنها:

١- حديث ذكوان: أن عبدالله بن عباس رضي الله عنهما قال لأم المؤمنين عائشة رضي الله عنها: «وأنزل الله براءتك من فوق سبع سماوات، جاء به الروح الأمين، فأصبح ليس لله مسجد من مساجد الله يذكر فيه الله، إلا يتلى فيه آناء الليل وآناء النهار»[2].

---

(١) انظر: نونية ابن القيم(ص٣١٥) تحقيق جمع من طلبة العلم، بإشراف بكر أبو زيد، طبع مجمع الفقه الإسلامي بجدة.

(٢) أخرجه الإمام أحمد في مسنده (رقم٢٤٩٦) وفي فضائل الصحابة (رقم١٦٣٩) والبخاري مختصرا (رقم٤٧٥٣ و٤٧٥٤) وابن حبان في صحيحه (رقم٧١٠٨) والحاكم في مستدركه (٩/٤ رقم٦٧٢٦) وصححه ووافقه الذهبي، والطبراني في الكبير (١٠٧٨٣) وابن سعد ٧٥/٨، والدارمي في الرد على الجهمية (رقم٨٤) وأبو يعلى (٢٦٤٨) وابن سعد في الطبقات (٧٥/٨) وأبو نعيم في الحلية (٤٥/٢).

٢- حديث عامر بن سعد، عن أبيه: أن سعد بن معاذ، حكم على بني قريظة أن يقتل منهم من جرت عليه الموسى وأن يقسم أموالهم وذراريهم، فذكر ذلك للنبي ﷺ فقال: «لقد حكم فيهم بحكم الله الذي حكم به من فوق سبع سماوات»(١).

٣- حديث أنس بن مالك رضي الله عنه قال: «كَانَت زَيْنَب تَفْخَر عَلى أَزْوَاج رَسُول الله ﷺ وَتقول إِن الله زَوجنِي من السَّمَاء» وَفِي لفظ: «زوجكن أهاليكن وزوجني الله من فَوق سبع سموات». أخرجه البُخَارِيّ وغيره(٢).

٤- حديث أبي هريرة رضي الله عنه قال: قال رسول الله ﷺ: «لما قضى الله الخلق كتب في كتابه فهو عنده فوق العرش إن رحمتي غلبت غضبي». متفق عليه(٣).

والآيات الكريمة والأحاديث النبوية دلت على علو الله تعالى على خلقه علوا ذاتياً وفوقية حقيقة من أكثر من ثمانية عشر وجهاً، ذكرها الإمام ابن القيم وقال: "ولا يتم إنكار الفوقية إلا بإنكار الرؤية، ولهذا طرد الجهمية أصلهم وصرحوا بذلك، وركبوا النفيين معا، وصدق أهل السنة بالأمرين معا، وأقروا بهما، وصار من أثبت الرؤية ونفى علو الرب على خلقه واستواءه على عرشه مذبذبا بين ذلك، لا إلى هؤلاء ولا إلى هؤلاء، فهذه أنواع من الأدلة السمعية المحكمة إذا بسطت أفرادها كانت ألف دليل على علو الرب على خلقه واستوائه على عرشه"(٤).

دلالة الإجماع على إثبات صفة الفوقية والعلو لله تعالى:

أجمع جميع عقلاء بني آدم على أن الله تعالى عال على خلقه فوق عرشه كما يليق بجلاله وعظمته، وذلك هو الذي كان عليه سلف الأمة وأئمتها، ونقل إجماعهم كثير من أئمة الإسلام، قال الإمام الأوزاعي: "كنا والتابعون متوافرون نقول: إن الله تَعَالَى ذِكْرُهُ فوق عرشه، ونؤمن بما وردت به السنة من صفاته جل وعلا"(٥).

---

(١) أخرجه الطحاوي في شرح معاني الآثار (رقم٥١٣١) والدورقي في مسند سعد (رقم٢٠) والبزار في مسنده (رقم١٠٩١) والبيهقي في الكبرى (رقم١٨٠١٨) وابن سعد في الطبقات (٤٢٦/٣) وصححه الألباني في السلسلة الصحيحة (رقم٢٧٤٥).

(٢) أخرجه البخاري (رقم٧٤٢٠ و٧٤٢٠) والترمذي (رقم٣٢١٣) وأبو نعيم في الحلية (٥٢/٢) وابن سعد في الطبقات (١٠٣/٨و١٠٦).

(٣) أخرجه البخاري (رقم٣١٩٤) ومسلم (رقم٢٧٥١) وغيرهما.

(٤) انظر: إعلام الموقعين عن رب العالمين لابن القيم (٢١٥/٢-٢١٧) و نونية ابن القيم (ص٤٤٣-٤٤٨).

(٥) انظر: الأسماء والصفات للبيهقي (٣٠٤/٢).

وقال إسحاق بن راهويه: "قال الله تعالى: ﴿ٱلرَّحْمَٰنُ عَلَى ٱلْعَرْشِ ٱسْتَوَىٰ ۝٥﴾[طه: ٥] إجماع أهل العلم أنه فوق العرش استوى ويعلم كل شيء في أسفل الأرض السابعة"(١).

وقال ابن أبى حاتم : "سألت أبي وأبا زرعة عن مذاهب أهل السنة في أصول الدين وما أدركا عليه العلماء في جميع الأمصار وما يعتقدان من ذلك ؟ فقالا: أدركنا العلماء في جميع الأمصار حجازاً وعراقاً وشاماً ويمناً فكان مذهبهم: الإيمان قول وعمل يزيد وينقص...وأن الله ﷻ على عرشه بائن من خلقه كما وصف نفسه في كتابه وعلى لسان رسوله ﷺ بلا كيف، أحاط بكل شيء علما ﴿لَيْسَ كَمِثْلِهِۦ شَىْءٌ ۖ وَهُوَ ٱلسَّمِيعُ ٱلْبَصِيرُ﴾[الشورى: ١١](٢).

وقال ابن أبي زيد القيرواني المالكي: "فمما أجمعت عليه الأمة من أمور الديانة، ومن السنن التي خلافها بدعة وضلالة: أن الله تبارك اسمه له الأسماء الحسنى والصفات العلى لم يزل بجميع صفاته...وأنه فوق سماواته على عرشه دون أرضه وأنه في كل مكان بعلمه"(٣).

طرق الأدلة العقلية لإثبات صفة الفوقية لله تعالى:

إن فوقية الله تعالى وعلوه على خلقه ثبتا عقلاً من طرق متعددة أهمها ما يلي:

الطريق الأول: أن يقال: إذا ثبت بالعقل أنه مباين للمخلوقات، وثبت أن العالم كُرِّي، وأن العلو المطلق فوق الكرة، لزم أن يكون في العلو بالضرورة، فإذا كان العالم كُرِّياً - وقد ثبت بالضرورة أنه: إما مداخل له، وإما مباين له وليس بمداخل له- وجب أن يكون مبايناً له، وإذا كان مبايناً له، وجب أن يكون فوقه، إذ لا فوق إلا المحيط وما كان وراءه.

الطريق الثاني: أن يقال: علو الخالق على المخلوق وأنه فوق العالم، أمر مستقر في فطر العباد، معلوم لهم بالضرورة، كما اتفق عليه جميع الأمم، إقراراً بذلك وتصديقاً، من غير أن يتواطؤوا على ذلك ويتشاعروا، وهم يخبرون عن أنفسهم أنهم يجدون التصديق بذلك في فطرهم.

الطريق الثالث: أن يقال: هم عندما يضطرون إلى قصد الله وإرادته، مثل قصده عند الدعاء والمسألة، يضطرون إلى توجه قلوبهم إلى العلو، فكما أنهم مضطرون إلى دعائه وسؤاله، وهم مضطرون إلى أن يوجِّهوا قلوبهم إلى العلو إليه لا يجدون في قلوبهم توجهاً إلى جهة أخرى، ولا استواء الجهات كلها عندها، وخلو

---

(١) انظر: العلو للعلي الغفار. للذهبي (ص١٧٩).

(٢) انظر: شرح أصول اعتقاد أهل السنة والجماعة للالكائي (٢/١٩٧).

(٣) انظر: الجامع في السنن والآداب والمغازي والتاريخ لابن أبي زيد القيرواني (ص١٠٧-١٠٨).

القلوب عن قصد جهة من الجهات، بل يجدون قلوبهم مضطرة إلى أن تقصد جهة علوهم دون غيرها من الجهات.

الطريق الرابع: أن يقال: أنه قد ثبت بصريح المعقول أن الأمرين المتقابلين إذا كان أحدهما صفة كمال والآخر صفة نقص، فإن الله يوصف بالكمال منهما دون النقص، ولما تقابل المباينة للعالم والمداخلة له وصف بالمباينة دون المداخلة، وإذا كان مع المباينة لا يخلو إما أن يكون عالياً على العالم أو مسامتاً له، وجب أن يوصف بالعلو دون المسامتة، فضلاً عن السفول، والمنازع يُسلِّم أنه موصوف بعلو المكانة وعلو القهر، وعلو المكانة معناه: أنه أكمل من العالم، وعلو القهر مضمونه: أنه قادر على العالم، فإذا كان مبايناً للعالم، كان من تمام علوه أن يكون فوق العالم، لا محاذياً له، ولا سافلاً عنه، ولمَّا كان العلو صفة كمال، كان ذلك من لوازم ذاته، فلا يكون مع وجود غيره إلا عالياً عليه، لا يكون قط غير عال عليه.

الطريق الخامس: أن يقال: إذا كان مبايناً للعالم: فإما أن يُقَدَّر محيطاً به، أو لا يُقَدَّر محيطاً به، فإن قُدِّر محيطاً به كان عالياً عليه علو المحيط على المحاط به، وإن لم يقدر محيطاً به: فإن كان العالم كُرِّياً، وليس لبعض جهاته اختصاص بالعلو، فإذا كان مبايناً له لزم أن يكون عالياً، كيفما كان الأمر.

وإن قدر أن العالم ليس بكُرِّي، أو هو كُرِّي ولكن بعض جهاته لها اختصاص بالعلو، مثل أن نقول: إن الله وضع الأرض وبسطها للأنام، فالجهة التي تلي رؤوس الناس هي جهة العلو من العالم دون الأخرى، ومن المعلوم أن جهة العلو أحق بالاختصاص؛ لأن الجهة العالية أشرف بالذات من السافلة، ولهذا اتفق العلماء على أن جهة السماوات أشرف من جهة الأرض، وجهة الرأس أشرف من جهة الرِّجل، فوجب اختصاصه بخير النوعين وأفضلهما، إذ اختصاصه بالناقص المرجوح ممتنع "[١].

الطريق السادس: قال ابن القيم: "كل من أقر بوجوب رب للعالم مدبر له، لزمه الإقرار بمباينته لخلقه وعلوه عليهم، وكل من أنكر مباينته وعلوه لزمه إنكاره وتعطله، فإن قيل: هو يتعين بكونه لا داخلاً فيه ولا خارجاً عنه، قيل: هذا والله حقيقة قولكم وهو عين المحال، وهو تصريح منكم بأنه لا ذات له ولا ماهية تخصه، فإنه لو كان له ماهية يختص بها لكان تعينها لماهيته وذاته المخصوصة، فلزم قطعا من إثبات ذاته تعين تلك الذات؛ ومن تعينها مباينتها للمخلوقات، ومن المباينة العلو عليها لما تقدم من تقريره وصح مقتضى.

(١) انظر: درء تعارض العقل والنقل لابن تيمية باختصار (٧/٣-٦).

العقل وبالنقل والفطرة، ولزم من صحة هذه الدعوى صحة الدعوى الثانية، وهي أن من أمكن مباينته للعالم وعلوه عليه لزمه إمكان ربوبيته وكونه إلها للعالم "(١).

دليل الفطرة:

إن الفطر السليمة لدى جميع الخلق مُقِرةٌ بأن الله تعالى فوق خلقه عال عليهم، وذلك حين توجهها بالدعاء إليه، توجهاً لا يستطيع أحد أن ينكره، حتى من انتكست فطرته وانحرفت عن طريق الحق لا يستطيع أن ينكر ذلك.

ومن هذا الباب الحكاية المشهورة عن الشيخ العارف أبي جعفر الهمداني لأبي المعالي الجويني لما أخذ يقول على المنبر: كان الله ولا عرش فقال: يا أستاذ دعنا من ذكر العرش - يعني: لأن ذلك إنما جاء في السمع - أخبرنا عن هذه الضرورة التي نجدها في قلوبنا فإنه ما قال عارف قط " يا الله " إلا وجد من قلبه ضرورة تطلب العلو لا تلتفت يمنة ولا يسرة فكيف ندفع هذه الضرورة عن قلوبنا؟ قال: فلطم أبو المعالي على رأسه وقال: حيرني الهمداني حيرني الهمداني ونزل "(٢).

(١) انظر: مختصر الصواعق المرسلة لابن القيم باختصار (ص٢٠٩-٢١٠).

(٢) انظر: مجموع الفتاوى لابن تيمية (٤/٤٤).

المطلب الثالث: الفرق المخالفة في صفة الفوقية لله تعالى.

وقد خالف في ذلك فرقتان:

الفرقة الأولى: المعطلة النافين لعلو الله تعالى الذاتي وفوقيته الذاتية، وهم الفلاسفة والجهمية والمعتزلة[١]، وكثير من متأخري الأشاعرة[٢].فإنهم نفوا علو الله على خلقه وفوقيته تعالى، فوصفوه بأنه: لا داخل العالم ولا خارجه، ولا فوقه ولا تحته، ولا مباين له ولا محايث له[٣]. ومنهم من يقول: هو تعالى بذاته في كل مكان[٤].

الفرقة الثانية: زهير الأثري وأصحابه، وأبو معاذ التومني[٥]، الذين قالوا: إنه تعالى فوق خلقه عال على عرشه، وهو بذاته في كل مكان[٦]. قال أبو الحسن الأشعري: "إن زهيراً كان يقول أن الله سبحانه بكل مكان وأنه مع ذلك مستو على عرشه وأنه يرى بالأبصار بلا كيف وأنه موجود الذات بكل مكان"[٧].

---

(١) انظر: مجموع الفتاوى لابن تيمية (٢/٢٩٧-٢٩٨).

(٢) انظر: كتاب مشكل الحديث لابن فورك (ص٢٣١).

(٣) انظر: مجموع الفتاوى لابن تيمية (٥/١٢٢-١٢٤).

(٤) انظر: درء تعارض العقل والنقل لابن تيمية (٦/١٥٤) وقال: "ولهذا كان العامة من الجهمية إنما يعتقدون أنه في كل مكان، وخاصتهم لا تظهر لعامتهم إلا هذا؛ لأن العقول تنفر عن التعطل أعظم من نفرتها عن الحلول، وتنكر قول من يقول: "إنه لا داخل العالم ولا خارجه" أعظم مما تنكر أنه في كل مكان". وقال في كتاب الإيمان (ص٢٩٨): "الجهمية: إما يحكون عنهم أن الله في كل مكان، وهذا قول طائفة منهم كالنجارية، وهو قول عوامهم وعبادهم، وأما جمهور نظارهم من الجهمية، والمعتزلة، والضِّرَارية، وغيرهم، فإنما يقولون: هو لا داخل العالم ولا خارجه، ولا هو فوق العالم". وقال في الاستقامة (١/١٨٨) : " من يقول من الجهمية إن الحق بذاته في كل مكان ويمكن أن يقول فوق العرش، وقد وقع في ذلك طائفة من المتصوفة حتى جعلوه عين الموجودات ونفس المصنوعات كما يقوله أهل الاتحاد العام".

(٥)زهير الأثري وأبو معاذ التومني لم أجد لهما ترجمة فيما بين يدي من المصادر.

(٦) قال ابن تيمية:" حكى هذه الأقوال الأشعرية في المقالات وحكى عن زهير الأثري أنه كان يقول: "إن الله بكل مكان، وإنه مع ذلك مستو على عرشه، وأنه يرى بالأبصار بلا كيف، وأنه موجود الذات بكل مكان، وكذلك أبو معاذ التومني. وهذا القول الذي حكاه الأشعري عن هؤلاء يشبه قول كثير من الصوفية والسالمية، كأبي طالب المكي وغيره". فهؤلاء القائلون بأنه بذاته في كل مكان". انظر: تعارض العقل والنقل لابن تيمية (٦/٣٠٤) والاستقامة لابن تيمية (١/١٨٨).

(٧) انظر: مقالات الإسلاميين واختلاف المصلين للأشعري (ص٢٩٩) .

الفصل الثاني: شبه الفلاسفة و الجهمية والمعتزلة وكثير من متأخري الأشاعرة في نفي صفة الفوقية لله تعالى، والرد عليهم.

وفيه مطلبان:

المطلب الأول: شبه الفلاسفة و الجهمية والمعتزلة وكثير من متأخري الأشاعرة النافين لصفة العلو الذاتي والفوقية لله تعالى.

المطلب الثاني: الرد على شبه الفلاسفة و الجهمية والمعتزلة وكثير من متأخري الأشاعرة القائلين بنفي صفة الفوقية لله تعالى.

المطلب الأول: شبه الفرقة الأولى وهم الفلاسفة و الجهمية والمعتزلة وكثير من متأخري الأشاعرة النافين لصفة العلو الذاتي والفوقية لله تعالى.

استدل الفلاسفة والمعتزلة من تبعهم بعدة شبه زعموا أنها حجج، وإنما هي في الطغيان لُجج، وقد تمسكوا بتلك الشبه فنفوا علوا الله تعالى وفوقيته، بل نفوا جميع ما له من الصفات الثابتة.

قال ابن سينا: "إن واجب الوجود ليس بجسم، ولا مادة جسم، ولا صورة جسم، ولا مادة معقولة لصورة معقولة، ولا صورة معقولة في مادة معقولة، ولا له قسمة لا في الكم ولا في المبادئ ولا في القول، فهو واحد من هذه الجهات الثلاث"(١).

وهذ سرد مختصر لتلك الشبه:

١- أن الله تعالى واحد بسيط، وإثبات تلك الصفة يستلزم التشبيه والتجسيم والله منزه عن ذلك، والصفات أعراض ومعان تقوم بغيرها، والعرض لا يقوم إلا بجسم، والله تعالى ليس بجسم؛ لأن الأجسام لا تخلو من الأعراض الحادثة وما لا يخلو من الحوادث فهو محدث(٢).

٢- أن ذلك يستلزم أن يكون الله في جهة متحيزاً، وهو تعالى منزه عن الجهة والتحيز(٣).

٣- أن في إثبات العلو والفوقية ونحوها من الصفات يستلزم تعدد القدماء مع الله تعالى وهو كفر، والله منزه عن ذلك(٤)؛ لأن أخص وصف الرب هو القِدَم، وإن الاشتراك فيه يوجب التماثل فلو شاركت الصفة الموصوف في القدم لكانت مثله(٥).

٤- أن إثبات ذلك يستلزم التركيب؛ لأن المركب مفتقر إلى جزئه وجزء غيره، وواجب الوجود لا

---

(١) انظر: النجاة لابن سينا (٢/ ٨١).

(٢) انظر: الأصول الخمسة للقاضي عبدالجبار المعتزلي (ص٧٢) ومجموع الفتاوى لابن تيمية (٦/ ٣٤) والصواعق المرسلة في الرد على الجهمية والمعطلة لابن القيم (١/ ٢٢٢).

(٣) انظر: المختصر في أصول الدين للقاضي عبدالجبار المعتزلي (ص٣٣٦-٣٣٨) ويحيى بن حمزة وآراؤه الكلامية لأحمد صبحي (ص٨٤).

(٤) انظر: المغني في أبواب التوحيد والعدل للقاضي عبدالجبار المعتزلي (٧/ ١١٦) والمنية والأمل له أيضا جمع أحمد المرتضى (ص١٠٩-١١٠) والملل والنحل للشهرستاني (١/ ٤٦) وبيان تلبيس الجهمية في تأسيس بدعهم الكلامية لابن تيمية (٣/ ٩٤).

(٥) انظر: درء تعارض العقل والنقل لابن تيمية (٥/ ٤٦).

يكون مفتقرا إلى غيره، فلو أثبتنا ذلك للزم منه الحاجة والافتقار والتخصيص، فيكون الله مفتقرا لتلك الصفات محتاجاً لها، والله منزه عن ذلك(١).

وأما الذين زعموا أن الله تعالى في كل مكان فشبهتهم أنهم نظروا في نصوص الشرع التي ورد فيها صفة معية الله تعالى لخلقه وقربه تعالى منهم، فزعموا أن ذلك دليل على المعية الذاتية والقرب الذاتي، فلذلك قالوا: بأن الله تعالى في كل مكان، واستدلوا على تلك الشبهة الباطلة بما يلي:

قوله تعالى: ﴿ يَسْتَخْفُونَ مِنَ النَّاسِ وَلَا يَسْتَخْفُونَ مِنَ اللَّهِ وَهُوَ مَعَهُمْ إِذْ يُبَيِّتُونَ مَا لَا يَرْضَىٰ مِنَ الْقَوْلِ ۚ وَكَانَ اللَّهُ بِمَا يَعْمَلُونَ مُحِيطًا ﴿١٠٨﴾ ﴾[النساء: ١٠٨]

وقوله:﴿ وَهُوَ اللَّهُ فِي السَّمَاوَاتِ وَفِي الْأَرْضِ ۖ يَعْلَمُ سِرَّكُمْ وَجَهْرَكُمْ وَيَعْلَمُ مَا تَكْسِبُونَ ﴿٣﴾ ﴾[الأنعام]

وقوله:﴿إِذْ يَقُولُ لِصَاحِبِهِ لَا تَحْزَنْ إِنَّ اللَّهَ مَعَنَا ۖ ﴾[التوبة: ٤٠]

وقوله:﴿ قَالَ لَا تَخَافَا ۖ إِنَّنِي مَعَكُمَا أَسْمَعُ وَأَرَىٰ ﴿٤٦﴾ ﴾[طه: ٤٦]

وقوله:﴿ وَهُوَ الَّذِي فِي السَّمَاءِ إِلَٰهٌ وَفِي الْأَرْضِ إِلَٰهٌ ۚ وَهُوَ الْحَكِيمُ الْعَلِيمُ ﴿٨٤﴾ ﴾[الزخرف: ٨٤]

وقوله:﴿ وَنَحْنُ أَقْرَبُ إِلَيْهِ مِنْ حَبْلِ الْوَرِيدِ ﴾[ق: ١٦]

وقوله:﴿ مَا يَكُونُ مِن نَّجْوَىٰ ثَلَاثَةٍ إِلَّا هُوَ رَابِعُهُمْ وَلَا خَمْسَةٍ إِلَّا هُوَ سَادِسُهُمْ وَلَا أَدْنَىٰ مِن ذَٰلِكَ وَلَا أَكْثَرَ إِلَّا هُوَ مَعَهُمْ أَيْنَ مَا كَانُوا ۖ ﴾[المجادلة: ٧]

وقوله:﴿ وَهُوَ مَعَكُمْ أَيْنَ مَا كُنتُمْ ۚ وَاللَّهُ بِمَا تَعْمَلُونَ بَصِيرٌ ﴾[الحديد: ٤]

وقوله:﴿ وَنَحْنُ أَقْرَبُ إِلَيْهِ مِنكُمْ وَلَٰكِن لَّا تُبْصِرُونَ ﴿٨٥﴾ ﴾[الواقعة: ٨٥]

وقوله: ﴿ هُوَ الْأَوَّلُ وَالْآخِرُ وَالظَّاهِرُ وَالْبَاطِنُ ۖ وَهُوَ بِكُلِّ شَيْءٍ عَلِيمٌ ﴿٣﴾ ﴾[الحديد: ٣](٢).

---

(١) انظر: تأسيس التقديس للرازي (ص٣٢-٣٣) ودرء تعارض العقل والنقل لابن تيمية (١٤٢/٧) والصفدية لابن تيمية (١/١٠٤-١٠٥) والصواعق المرسلة لابن القيم (٣/٩٨١-٩٨٤).

(٢) انظر أدلتهم والرد عليها في: الرد على الجهمية والزنادقة للإمام أحمد بن حنبل (ص١٥٥) والفِصل لابن حزم (٢/٩٦) والانتصار في الرد على المعتزلة القدرية الأشرار لأبي الحسين يحيى بن أبي الخير العمراني (٢/٦١٧ و٦١٨) وبيان تلبيس الجهمية لابن تيمية (١/٣٩) ودرء تعارض العقل والنقل لابن تيمية (٦/١٤١-١٤٢).

المطلب الثاني: الرد على شبه الفلاسفة و الجهمية والمعتزلة وكثير من متأخري الأشاعرة القائلين بنفي صفة الفوقية لله تعالى.

الرد على الشبهة الأولى: وهي زعمهم أن ذلك يستلزم التشبيه والتجسيم.

يقال لهم أن ذلك باطل، لعدة وجوه:

١- أن ما فَسَّر به هؤلاء اسم الواحد من هذه التفاسير التي لا اصل لها في الكتاب والسنة وكلام السلف والأئمة باطل بلا ريب شرعًا وعقلاً ولغةً:

أما في اللغة: فإن أهل اللغة مطبقون على أن معنى الواحد في اللغة ليس هو الذي لا يتميز جانب منه عن جانب ولا يرى منه شيء دون شيء، وإذا كان أهل اللغة متفقين على تسمية الجسم الواحد واحداً امتنع أن يكون في اللغة معنى الواحد الذي لا ينقسم إذا أريد بذلك أنه ليس بجسم وأنه لا يشار إلى شيء منه دون شيء، بل لا يوجد في اللغة اسم واحد إلا على ذي صفة ومقدار: كقوله تعالى: ﴿خَلَقَكُم مِّن نَّفْسٍ وَٰحِدَةٍ﴾ [الزمر ٦] وقال: ﴿ذَرْنِي وَمَنْ خَلَقْتُ وَحِيدًا ۝١١﴾ [المدثر ١١] وقال: ﴿وَإِن كَانَتْ وَٰحِدَةً فَلَهَا ٱلنِّصْفُ﴾ [النساء١١].

وأما العقل: فهذا الواحد الذي وصفوه يقول لهم فيه أكثر العقلاء وأهل الفطر السليمة: إنه أمر لا يعقل ولا له وجود في الخارج، وإنما هو أمر مقدر في الذهن ليس في الخارج شيء موجود لا يكون له صفات ولا قدر ولا يتميز منه شيء عن شيء بحيث يمكن أن لا يرى ولا يدرك ولا يُحاط به وإن سماه المُسمِّي جسماً، وأيضاً فإن التوحيد إثبات لشيء هو واحد، فلابد أن يكون له في نفسه حقيقة ثبوتية يختص بها ويتميز بها عما سواه حتى يصح أنه ليس كمثله شيء في تلك الأمور الثبوتية، فنَفْيُ المثْلِ والشريكِ يقتضي ما هو على حقيقة يستحق بها واحداً.

وأما الشرع: فنقول مقصود المسلمين أن الأسماء المذكورة في القرآن والسنة وكلام المؤمنين المتفق عليه بمدح أو ذم يُعرّف مسميات تلك الأسماء حتى يعطوها حقها ومن المعلوم بالاضطرار أن اسم الواحد في كلام الله لم يقصد به سلب الصفات وسلب إدراكه بالحواس ولا نفي الحد والقدر ونحو ذلك من المعاني التي ابتدع نفيها الجهمية وأتباعهم ولا يوجد نفيها في كتاب ولا سنة ولا عن صاحب ولا أئمة المسلمين[(١)].

٢- أن الاعتماد في تنزيه الباري على نفي الجسم طريقة مبتدعة شرعاً متناقضة عقلاً، أما الشرع: فإنه لم يرد

---

(١) انظر: بيان تلبيس الجهمية لابن تيمية (١٤٦/٣-١٤٩) باختصار.

بذلك لا كتاب ولا سنة، ولا قول أحد من السلف، بل الكلام في صفات الله تعالى بنفي الجسم أو إثباته بدعة عند السلف والأئمة، فلا يوجد له ذكر في كلام أحد من السلف إلا بالإنكار على الخائضين في ذلك من النفاة، الذين نفوا ما جاءت به النصوص، والمشبهة الذين ردوا ما نفته النصوص[1].

٣- أنهم متناقضون في نفي الجسمية والتشبيه، فمرة ينفونها، ومرة يثبتون وجودَ اللهِ بنوع من ذلك.

قال ابن القيم: "إن من أعجب العجب أن هؤلاء الذين فروا من القول بعلو الله فوق المخلوقات واستوائه على عرشه -خشية التشبيه والتجسيم- قد اعترفوا بأنهم لا يمكنهم إثبات الصانع إلا بنوع من التشبيه والتمثيل، فيقال: يالله العجب هلا طردتم هذا الجواب وسلكتم هذا الطريق في إثبات علو الله على خلقه واستوائه على عرشه وإثبات صفات كماله كلها وإثبات الصفات الخبرية كلها؟!"[2].

٤- أن اتفاق الأسماء لا يوجب تماثل المسميات، فالاتفاق في مسمى الشيء لا يقتضي التشبيه والتجسيم، فالله تعالى موجود والإنسان موجود، والفرق بين وجود الخالق ووجود المخلوق كالفرق بين الخالق والمخلوق.

قال ابن تيمية: "ليس للمطلق مسمّى موجود في الخارج، ولكن العقل يفهم من المطلق قدرًا مشتركا بين المسميين، وعند الاختصاص يقيّد ذلك بما يتميز به الخالق عن المخلوق، والمخلوق عن الخالق، ولا بدّ من هذا في جميع أسماء الله وصفاته، يُفهم منها ما دلّ عليه الاسم بالمواطأة والاتفاق، وما دلّ عليه بالإضافة والاختصاص، المانعة من مشاركة المخلوق للخالق في شيء من خصائصه سبحانه وتعالى"[3].

فللخالق جل وعلا صفات تخصه، وللمخلوق صفات تخصه، وإن اتفقت في الأسماء.

قال ابن تيمية: "الصفة تتبع الموصوف. فإن كان الموصوف هو الخالق فصفاته غير مخلوقة وإن كان الموصوف هو العبد المخلوق. فصفاته مخلوقة"[4].

٥- وأما ما زعموه من أن إثبات الصفات يستلزم الجسمية فيقال لهم: لفظ الجسم فيه إجمال: قد يراد به

---

(١) انظر: بيان تلبيس الجهمية لابن تيمية (١/٢٨٩-٢٩٠).

(٢) انظر: الصواعق المرسلة لابن القيم (٤/١٣١٩-١٣٢١) باختصار.

(٣) انظر: التدمرية لابن تيمية (ص٢٠-٢٢).

(٤) انظر: مجموع الفتاوى لابن تيمية (١٢/٦٦).

المركب الذي كانت أجزاؤه مفرقة فجمعت، أو ما يقبل التفريق والانفصال، أو المركب من مادة وصورة، أو المركب من الأجزاء المفردة التي تسمى الجواهر الفَردة. والله تعالى منزه عن ذلك كله،

وقد يراد بالجسم ما يشار إليه، أو ما يُرى، أو ما تقوم به الصفات؛ والله تعالى يرى في الآخرة، وتقوم به الصفات، ويشير إليه الناس عند الدعاء بأيديهم وقلوبهم ووجوههم وأعينهم، فإن أراد بقوله: "ليس بجسم" هذا المعنى. قيل له: هذا المعنى الذي قصدت نفيه بهذا اللفظ معنىً ثابتٌ بصحيح المنقول وصريح المعقول، وأنت لم تُقم دليلاً على نفيه، وأما اللفظ فبدعة نفياً وإثباتاً، فليس في الكتاب ولا السنة ولا قول أحد من سلف الأمة وأئمتها إطلاق لفظ "الجسم" في صفات الله تعالى، لا نفياً ولا إثباتاً[1].

٦- أن منشأ غلطهم وضلالهم هو ما ابتدعوه من معنى الجسم على اختلاف فيما بينهم، مخالفاً لما هو ثابت معلوم في لغة العرب[2].

قال ابن تيمية: "فلا يلزم من ثبوت الصفات لزوم ما ادعوه من المُحال، بل غلطوا في هذا التلازم، وأما ما هو لازم لا ريب فيه، فذاك يجب إثباته لا يجوز نفيه عن الله تعالى، فكان غلطهم باستعمال لفظ مجمل "[3].

٧- أن القول بالتجسيم يلزمكم فيما أثبتموه من أسماء الله تعالى، على مذهبكم وطريقتكم.

فيقال لهم: "هو عندكم: حي عليم قدير، ومع هذا فليس بجسم عندكم، مع أنكم لا تعلمون حياً عليماً قديراً إلا جسماً، فإن كان قولكم حقاً أمكن أن يكون له حياة وعلم وقدرة، وأن يكون مبايناً للعالم عالياً عليه وليس بجسم.

فإن قلت: لا أعقل مبايناً عالياً إلا جسماً. قيل لك: ولا يعقل حيٌّ عليمٌ قديرٌ إلا جسم، فإن أمكن أن يكون مسمى بهذه الأسماء ما ليس بجسم، أمكن أن يتصف بهذه الصفات ما ليس بجسم، وإلا فلا؛ لأن الاسم مستلزم للصفة"[4].

٨- أنكم حينما نفيتم صفات الباري ﷻ وزعمتم أنكم بذلك تنزهونه تعالى عن أن يكون جسماً، لم تنفوا عنه في حقيقة الأمر شيء من النقائص، لأنه يلزمكم فيما أثبتموه نظير ما نفيتموه.

---

(١) انظر: منهاج السنة النبوية لابن تيمية (٢/١٣٤-١٣٥).

(٢) انظر: التدمرية لابن تيمية (ص٥٣-٥٤).

(٣) انظر: شرح حديث النزول لابن تيمية (ص٣٢).

(٤) انظر: منهاج السنة النبوية لابن تيمية (٣/١٤٦).

قال ابن تيمية: "النفاة الذين قصدوا إثبات حدوث العالم بإثبات حدوث الجسم لم يثبتوا بذلك حدوث شيء، ثم إنهم جعلوا عمدتهم في تنزيه الرب عن النقائص على نفي "الجسم" ومن سلك هذا المسلك لم ينزه الله عن شيء من النقائص ألبتة؛ فإنه ما من صفة ينفيها لأنها تستلزم التجسيم وتكون من صفات الأجسام إلاَّ يقال له فيما أثبته نظير ما يقوله هو في نفس تلك الصفة"(١).

الرد على الشبهة الثانية: وهي زعمهم أن ذلك يستلزم إثبات الجهة.

١- يقال لهم: "لفظ «الجهة» قد يراد به شيء موجود غير الله فيكون مخلوقاً، وقد يراد به ما ليس بموجود غير الله تعالى، كما إذا أريد بالجهة ما فوق العالم.

ومعلوم أنه ليس في النص إثبات لفظ «الجهة» ولا نفيه، كما فيه إثبات «العلو» و «الاستواء» و «الفوقية» و «العروج إليه» ونحو ذلك، وقد عُلم أن ما ثمّ موجود إلا الخالق والمخلوق، والخالق مباين للمخلوق -سبحانه وتعالى-، ليس في مخلوقاته شيء من ذاته، ولا في ذاته شيء من مخلوقاته، فيقال لمن نفى الجهة: أتريد بالجهة أنها شيء موجود مخلوق، فالله ليس داخلا في المخلوقات؛ أم تريد بالجهة ما وراء العالم، فلا ريب أن الله فوق العالَم، بائن من المخلوقات. كذلك يقال لمن قال: إن الله في جهة: أتريد بذلك أن الله فوق العال، أو تريد به أن الله داخل في شيء من المخلوقات. فإن أردت الأول فهو حق، وإن أردت الثاني فهو باطل"(٢).

٢- نقول لهم أيضاً: أن لفظ "الجهة" قد يراد به ما هو موجود، وقد يراد به ما هو معدوم، ومن المعلوم أنه لا موجود إلا الخالق والمخلوق، فإذا أريد بالجهة أمر موجود غير الله كان مخلوقا، والله تعالى لا يحصره ولا يحيط به شيء من المخلوقات فإنه بائن من المخلوقات، ومن نفى الجهة وأراد بالنفي كون المخلوقات محيطة به أو كونه مفتقراً إليها فهذا حق، لكن عامتهم لا يقتصرون على هذا، بل ينفون أن يكون فوق العرش رب العالمين، أو أن يكون محمدٌ ﷺ عرج به إلى الله، أو أن يصعد إليه شيء وينزل منه شيء، أو أن يكون مبايناً للعالم، بل تارة يجعلونه لا مباينا ولا محايثاً، فيصفونه بصفة المعدوم والممتنع، وتارة يجعلونه حالا في كل

(١) انظر: مجموع الفتاوى (١٣/١٦٤-١٦٦).

(٢) انظر: التدمرية لابن تيمية (ص٦٦-٦٧) ومجموع الفتاوى لابن تيمية (٣/٤٢).

موجود، أو يجعلونه وجود كل موجود، ونحو ذلك مما يقوله أهل التعطيل وأهل الحلول"(١).

٣- نقول لهم: لفظ " التحيز " و " الجهة " و " الجوهر " ونحو ذلك ألفاظ مجملة ليس لها أصل في كتاب الله ولا في سنة رسول الله، ولا قالها أحد من سلف الأمة وأئمتها في حق الله تعالى، لا نفياً ولا إثباتاً، وحينئذ فإطلاق القول بنفيها أو إثباتها ليس من مذهب " أهل السنة والجماعة " بلا ريب، ولا عليه دليل شرعي، بل الإطلاق من الطرفين مما ابتدعه "أهل الكلام" الخائضون في ذلك"(٢).

الرد على الشبهة الثالثة: وهي زعمهم أن ذلك يستلزم تعدد القدماء.

١- أن صفات الله تعالى قد وردت في الكتاب وصحيح السنة، والله تعالى قد أثبت لنفسه تلك الصفات وأثبتها له رسوله ﷺ، ولا يلزم من ذلك تعدد الإله والقدماء مع الله تعالى، والسلف رحمهم الله لم يتعرضوا لتلك النصوص بالتحريف والنفي بحجة أنها تستلزم تعدد القدماء، بل أثبتوا لله ما أثبته لنفسه أو أثبته له رسوله ﷺ غير تحريف ولا تكييف ولا تمثيل ولا تعطيل(٣).

٢- أن السلف لم يثبتوا ذواتاً قدماء مع الله تعالى، والله تعالى هو إله واحد بجميع بصفاته التي تليق بجلاله وعظمته.

قال الإمام أحمد: "إن الله لم يزل بصفاته كلها، أليس إنما نَصِفُ إلَهاً واحدًا بجميع صفاته؟ وضربنا لهم في ذلك مثلاً فقلنا: أخبرونا عن هذه النخلة؟ أليس لها جذع وكَرَب، وليف وسَعَف وخوص وجُمّار؟ واسمها اسم شيء واحد، وسميت نخلة بجميع صفاتها؟ فكذلك الله، وله المثل الأعلى بجميع صفاته إله واحد"(٤).

٣- نقول لهم: "القول في الصفات كالقول في الذات، فإن الله ليس كمثله شيء، لا في ذاته، ولا في صفاته، ولا في أفعاله، فإذا كان له ذات حقيقة لا تماثل الذوات، فالذات متصفة بصفات حقيقة لا تماثل صفات سائر الذوات، والعلم بكيفية الصفة يستلزم العلم بكيفية الموصوف، وهو فرع له، وتابع له، وإذا كنا نقرّ بأن له ذاتا حقيقة، ثابتة في نفس الأمر، مستوجبة لصفات الكمال، لا يماثلها شيء، فسمعه وبصره، وكلامه ونزوله

(١) انظر: منهاج السنة النبوية لابن تيمية (٢/٣٢٣-٣٢٤).

(٢) انظر: مجموع الفتاوى لابن تيمية (٥/٣٠٥-٣٠٦).

(٣) انظر: الصفدية لابن تيمية (١/١٠٣) والفتوى الحموية الكبرى له أيضاً (ص٢٦٥).

(٤) انظر: الرد على الجهمية والزنادقة للإمام أحمد (ص١٤٠-١٤١).

واستواؤه ثابت في نفس الأمر، وهو متصف بصفات الكمال التي لايشابهه فيها سمع المخلوقين وبصرهم، وكلامهم ونزولهم واستواؤهم"[(١)].

٤- نقول لهم: يلزمكم فيما نفيتموه من الصفات نظير ما أثبتموه من الأسماء، فالكلام في أسماء الله تعالى الحسنى كالكلام في صفاته العلى، فكل ما يحتج به من نفى الصفات، يحتج به نافي الأسماء الحسنى، فما كان جواباً لذلك كان جواباً لمثبتي الصفات"[(٢)].

٥- أن قولهم: بأن أخصَّ وصف لله القِدَم قولٌ في غاية الفساد؛ فإن خصائص الرب التي لا يوصف بها غيره كثيرة مثل: كونه رب العالمين، وأنه بكل شيء عليم، وعلى كل شيء قدير، وأنه الحي القيوم، القائم بنفسه، القديم الواجب الوجود، المقيم لكل ما سواه، ونحو ذلك من الخصائص التي لا تشركه فيها صفة ولا غيرها[(٣)].

الرد على الشبهة الرابعة: وهي زعمهم أن ذلك يستلزم التركيب.

١- يقال لهم: لفظ "**التركيب**" يحتمل معان متجددة بحسب الاصطلاحات فيقال المركب لما ركَّبَه غيرُهُ كما قال تعالى: ﴿ فِيٓ أَيِّ صُورَةٖ مَّا شَآءَ رَكَّبَكَ ۝٨ ﴾[الانفطار: ٨] ويقال: ركَّبتُ الباب في موضعه ونحو ذلك وهذا هو مفهوم المُرَكَّب في اللغة.

قد يقال: المُرَكَّب لِمَا كان متفرِّقاً فجُمِعَ كجمع الأغذية والأدوية المركبة، وقد يقال: المُرَكَّب لما يمكن تفريقُ بعضه عن بعض كأعضاء الإنسان، وإن لم يعهد له حال تفريق في الابتداء، وقد يقال: المُرَكَّب لما يُشار إليه كالشمس والفلك قبل أن يعلمَ جوازَ الانفكاكِ عنه، وقد يقال: المُرَكَّب لما جاز أن يعلم منه شيء دون شيء، كما يعلم كونه قادراً قبل أن يعلم كونه سميعاً بصيراً، وإذا كان كذلك فمعلوم أنهم إذا قالوا أن أثبات الصفات تستلزم التركيب لم يُريدوا به الأول والثاني؛ فإن إثبات الصفات لازم لله تعالى فيمتنع زوال صفات الكمال عنه ويمتنع أن يجوز عليه خلاف الصمدية كالتَّفرُّق ونحوه فإنه الأحد الصمد الذي لم يلد ولم يولد"[(٤)].

---

(١) انظر: التدمرية لابن تيمية (ص٤٣-٤٥) باختصار وتصرف، والنبوات له أيضاً (١/٤٢٧-٤٢٨).

(٢) انظر: التدمرية لابن تيمية (ص٣٥) بتصرف، ومنهاج السنة النبوية لابن تيمية (٢/١١٥-١١٦).

(٣) انظر: درء تعارض العقل والنقل لابن تيمية (٥/٤٦) بتصرف، والصواعق المرسلة لابن القيم (٣/٩٣٨).

(٤) انظر: الصفدية لابن تيمية (١/١٠٦).

٢- **أن التركيب يطلق ويراد به خمس مَعانٍ:**

الأول: تركيب الذات من الوجود والماهية عند من يجعل وجودها زائداً على ماهيتها، فإذا نفيت هذا التركيب جعلته وجوداً مطلقاً إنما هو في الأذهان لا وجود له في الأعيان.

الثاني: تركيب الماهية من الذات والصفات، فإذا نفيت هذا التركيب جعلته ذاتاً مجردةً عن كل وصف: لا يسمعُ ولا يبصرُ ولا يعلمُ ولا يقدرُ ولا يريدُ ولا له حياة ولا مشيئة ولا صفة أصلاً، فكل ذات في المخلوقات أكمل من هذه الذات، فاستفدت بنفيك هذا التركيب كفرك بالله وجحدك لذاته وصفاته وأفعاله، فكان اسم التركيب ملقياً لك في أعظم الكفر وموجباً لك أشد التعذيب.

الثالث: تركيب الماهية الجسمية من الهيولى والصورة كما يقوله الفلاسفة.

الرابع: تركيبها من الجواهر الفردة كما يقوله كثير من أهل الكلام.

الخامس: تركيب الماهية من أجزاء كانت متفرقة فاجتمعت وتركبت.

فإن أردت بقولك: "لو كان فوق العرش لكان مركباً" ما تدعيه الفلاسفة والمتكلمون، قيل لك: جمهور العقلاء عندهم أن الأجسام المحدثة المخلوقة ليست مركبة لا من هذا ولا من هذا، فلو كان فوق العرش جسم مخلوق محدث لم يلزم أن يكون مركباً بهذا الاعتبار، فكيف يلزم ذلك في حق خالق المفرد والمركب، الذي يجمع المتفرق ويفرق المجتمع، ويؤلف بين الأجزاء فيركبها كما يشاء، والعقل إنما دل على إثبات إله واحد ورب واحد لا شريك له ولا شبيه له، ولم يدل على أن ذلك الرب الواحد لا اسم له ولا صفة له ولا وجه ولا يدين ولا هو فوق خلقه ولا يصعد إليه شيء ولا ينزل منه شيء، فدعوى ذلك على العقل كذب صريح عليه، كما هي كذب صريح على الوحي"[(١)].

٣- قولهم ذلك يستلزم وجود ذات بدون صفات، وهذا محال، فليست الصفات أجزاءً أو أبعاضاً للذات، ولا يمكن بأي حال من الأحوال تصور ذات منفكة عن الصفات، فلا يوجد ذلك إلا في الذهن أما في الخارج فلا[(٢)].

٤- إذا نفيتم عن الله صفاته الثبوتية التي يتميز بها عن غيره بحجة التركيب فليس بواجب؛ إذ قد يشترك

---

(١) انظر: الصواعق المرسلة لابن القيم (٣/٩٤٦-٩٤٧) بتصرف، وانظر: درء تعارض العقل والنقل لابن تيمية (٥/١٤٢) والصفدية لابن تيمية (١/١٠٤) وشرح حديث النزول لابن تيمية (ص١٥).

(٢) انظر: مجموع الفتاوى لابن تيمية (٦/٣٤٦-٣٤٧) بتصرف.

الممكن مع الواجب في مسمى الوجود والعلم والقدرة، فلا يتميز أحدهما عن الآخر، فقد يصير الواجب ممكناً والممكن واجباً لاشتراكهما وعدم تميز أحدهما عن الآخر، وهذا هو التناقض[١].

٥- أنهم لبَّسوا حينما قالوا: "أن المركب مفتقر إلى غيره"؛ لأنه لفظ مجمل يحتمل معنى صحيحاً ومعنىً باطلاً، فيحصل بذلك اللبس والإيهام، فإن ذلك يشعر أنه مفتقر إلى ما هو منفصل عنه، وهذا باطل؛ لأنه قد تقدم أن لفظ الغير يراد به ما كان مفارقاً له بوجود أو زمان أو مكان، ويراد يه ما أمكن العلم به دونه، والصفة لا تسمى غيراً له بهذا المعنى، وأما بالمعنى الثاني: فلا يمتنع أن يكون وجوده مشروطاً بصفات، وأن يكون مستلزماً لصفات، وإن سُمِّيت تلك الصفات غيراً فليس في إطلاق اللفظ ما يمنع صحة المعاني العقلية، سواءً جاز إطلاق اللفظ أو لم يجز. وهؤلاء عمدوا إلى المعاني كالصحيحة العقلية وأطلقوا عليها ألفاظاً مجملة تتناول الباطل الممتنع، كالرافض الذي يسمى أهل السنة ناصبة، فيوهم أنهم نصبوا العداوة لأهل البيت ﷺ"[٢].

٦- نقول لهم: أن "**التركيب**" الذي نفيتموه يلزمكم فيما أثبتموه لله جل وعلا من لوازم ذاته تعالى، وهذا هو التناقض، فإما أن تنفوا تلك اللوازم كما نفيتم غيرها وهذا هو الكفر، أو تثبتوا جميع ما أثبته الله لنفسه إثباتاً يليق بجلاله وعظمته وهذا هو الإيمان والحق[٣].

٧- نقول لهم: لنفترض جدلاً أن ذلك يسمى "مركباً"، ومع ذلك فإنه لا يستلزم الإمكان ولا الحدوث؛ لأن الله تعالى غني عن العالمين[٤].

٨- أن الذين قالوا بالتركيب شبهوا أولاً ثم عطلوا آخراً، فهم شبهوا الخالق بالمخلوق حينما زعموا أن إثبات الصفات يستلزم التركيب، ففروا من هذا إلى القول بالتعطيل فنفوا عن الله جل وعلا ما يستحقه من صفات الكمال التي تليق به[٥].

---

(١) انظر: جواب شبهة " المعتزلة " في نفي الصفات مجموع الفتاوى لابن تيمية (٦/٣٤٥-٣٤٦).

(٢) انظر: درء تعارض العقل والنقل لابن تيمية (١/٢٨٢-٢٨٣).

(٣) انظر: درء تعارض العقل والنقل لابن تيمية (١/٢٨٢-٢٨٣).

(٤) انظر: مجموع الفتاوى لابن تيمية (٦/٣٤٨).

(٥) انظر: الصواعق المرسلة لابن القيم (٤/١٤٣٣و١٤٣٨).

٩- أن نهاية كلامهم في نفي التركيب هو التناقض فلا أثبتوا وجود الله به، ولا نفوا عنه تعالى المثل والشريك. فيلزمهم كما قال ابن تيمية: "إما لزوم التركيب، وإما بطلان توحيدهم، وأيهما كان لازماً لزم الآخر؛ فإنه إذا لزم التركيب بطل توحيدهم، وإذا بطل توحيدهم أمكن تعدد الواجب وهذا يبطل امتناع التركيب، ولا ريب أن أصل كلامهم، بل وكلام نفاة العلو والصفات، مبنى على إبطال التركيب وإثبات بسيط كلي مطلق مثل الكليات، وهذا الذي يثبتونه لا يوجد إلا في الأذهان، والذي أبطلوه هو لازم لكل الأعيان، فأثبتوا ممتنع الوجود في الخارج، وأبطلوا واجب الوجود في الخارج"(١).

الرد عليهم في قولهم: بأنه تعالى في كل مكان.

أن هذه النصوص التي تحتجون بها هي حجة عليكم لا لكم، لما يلي:

١- أن كلمة «مع» في اللغة إذا أطلقت، فليس في ظاهرها في اللغة إلا المقارنة المطلقة من غير وجوب مماسة أو محاذاة عن يمين وشمال، فإذا قيدت بمعنى من المعاني دلت على المقارنة في ذلك المعنى، فإنه يقال: ما زلنا نسير والقمر معنا، أو النجم معنا. ويقال: هذا المتاع معي لمجامعته لك، وإن كان فوق رأسك، فالله مع خلقه حقيقة، وهو فوق عرشه حقيقة(٢).

فلفظ «مع» لا تقتضي في لغة العرب أن يكون أحد الشيئين مختلطا بالآخر، كقوله تعالى: ﴿ٱتَّقُواْ ٱللَّهَ وَكُونُواْ مَعَ ٱلصَّٰدِقِينَ﴾ [التوبة: ١١٩]، وقوله تعالى: ﴿مُّحَمَّدٌ رَّسُولُ ٱللَّهِۚ وَٱلَّذِينَ مَعَهُۥٓ أَشِدَّآءُ عَلَى ٱلْكُفَّارِ﴾ الفتح: ٢٩، وقوله تعالى: ﴿وَٱلَّذِينَ ءَامَنُواْ مِنۢ بَعْدُ وَهَاجَرُواْ وَجَٰهَدُواْ مَعَكُمْ فَأُوْلَٰٓئِكَ مِنكُمْۚ﴾ [الأنفال: ٧٥](٣).

وإذا كان لفظ «مع» إذا استعملت في كون المخلوق مع المخلوق لم تدل على اختلاط ذاته بذاته؛ فهي أن لا تدل على ذلك في حق الخالق بطريق الأولى(٤).

٢- لفظ «المعية» قد استعمل في الكتاب والسنة في مواضع يقتضي في كل موضع أموراً لا يقتضيها في الموضع الآخر، فإما أن تختلف دلالتها بحسب المواضع، أو تدل على قدر مشترك بين جميع مواردها، وإن امتاز كل

---

(١) انظر: درء تعارض العقل والنقل لابن تيمية (٤/٢٥٣) باختصار.

(٢) انظر: الفتوى الحموية لابن تيمية (ص٥٢١).

(٣) انظر: الفرقان بين أولياء الرحمن وأولياء الشيطان لابن تيمية (ص١٢١-١٢٢).

(٤) انظر: منهاج السنة النبوية لابن تيمية (٨/٣٧٧).

موضع بخاصية، فعلى التقديرين ليس مقتضاها أن تكون ذات الرب مختلطة بالخلق حتى يقال: قد صرفت عن ظاهرها(١). وقد وردت صفة المعية لله تعالى في القرآن الكريم بمعنين: عامة وخاصة.

فالعامة: في هذه الآية: ﴿وَهُوَ مَعَكُمْ أَيْنَ مَا كُنتُمْ﴾[الحديد: ٤] وفي آية المجادلة: ﴿أَلَمْ تَرَ أَنَّ اللَّهَ يَعْلَمُ مَا فِي السَّمَاوَاتِ وَمَا فِي الْأَرْضِ مَا يَكُونُ مِن نَّجْوَىٰ ثَلَاثَةٍ إِلَّا هُوَ رَابِعُهُمْ وَلَا خَمْسَةٍ إِلَّا هُوَ سَادِسُهُمْ وَلَا أَدْنَىٰ مِن ذَٰلِكَ وَلَا أَكْثَرَ إِلَّا هُوَ مَعَهُمْ أَيْنَ مَا كَانُوا ثُمَّ يُنَبِّئُهُم بِمَا عَمِلُوا يَوْمَ الْقِيَامَةِ إِنَّ اللَّهَ بِكُلِّ شَيْءٍ عَلِيمٌ (٧)﴾[المجادلة: ٧] ، فافتتح الكلام بالعلم، وختمه بالعلم، ولهذا قال ابن عباس والضحاك وسفيان الثوري وأحمد بن حنبل: هو معهم بعلمه.

وأما المعية الخاصة: ففي قوله تعالى: ﴿إِنَّ اللَّهَ مَعَ الَّذِينَ اتَّقَوا وَّالَّذِينَ هُم مُّحْسِنُونَ (١٢٨)﴾[النحل] وقوله تعالى لموسى: ﴿إِنَّنِي مَعَكُمَا أَسْمَعُ وَأَرَىٰ﴾[طه: ٤٦]، وقال تعالى: ﴿إِذْ يَقُولُ لِصَاحِبِهِ لَا تَحْزَنْ إِنَّ اللَّهَ مَعَنَا﴾[التوبة: ٤٠] يعني النبي ﷺ وأبا بكر رضي الله عنه، فهو مع موسى وهارون دون فرعون، ومع محمد وصاحبه دون أبي جهل وغيره من أعدائه، ومع الذين اتقوا والذين هم محسنون دون الظالمين المعتدين، فلو كان معنى المعية أنه بذاته في كل مكان، تناقض الخبر الخاص والخبر العام، بل المعنى أنه مع هؤلاء بنصره وتأييده دون أولئك(٢).

٣- أما استدلالكم بقوله تعالى: ﴿وَنَحْنُ أَقْرَبُ إِلَيْهِ مِنْ حَبْلِ الْوَرِيدِ﴾[ق: ١٦] فليس لكم فيه حجة.

قال ابن تيمية: "هذه الآية لا تخلو: إما أن يراد بها قربه سبحانه؛ أو قرب ملائكته؛ كما قد اختلف الناس في ذلك فإن أريد بها قرب الملائكة فقوله: ﴿إِذْ يَتَلَقَّى الْمُتَلَقِّيَانِ عَنِ الْيَمِينِ وَعَنِ الشِّمَالِ قَعِيدٌ﴾[ق ١٧] فيكون الله سبحانه وتعالى قد أخبر بعلمه هو سبحانه بما في نفس الإنسان وأخبر بقرب الملائكة الكرام الكاتبين منه. ودليل ذلك قوله تعالى ﴿وَنَحْنُ أَقْرَبُ إِلَيْهِ مِنْ حَبْلِ الْوَرِيدِ إِذْ يَتَلَقَّى﴾ ففسر ذلك بالقرب الذي هو حين يتلقى المتلقيان وبأي معنى فسر؛ فإن علمه وقدرته عام التعلق وكذلك نفسه سبحانه لا يختص بهذا الوقت وتكون هذه الآية مثل قوله تعالى ﴿أَمْ يَحْسَبُونَ أَنَّا لَا نَسْمَعُ سِرَّهُمْ وَنَجْوَاهُم بَلَىٰ وَرُسُلُنَا لَدَيْهِمْ يَكْتُبُونَ﴾[الزخرف ٨٠] ومنه قوله في أول السورة: ﴿قَدْ عَلِمْنَا مَا تَنقُصُ الْأَرْضُ مِنْهُمْ وَعِندَنَا كِتَابٌ حَفِيظٌ﴾[ق ٤] وعلى هذا فالقرب لا مجاز فيه. وإنما الكلام في قوله تعالى ﴿وَنَحْنُ أَقْرَبُ﴾ حيث عبر بها عن ملائكته ورسله أو عبر بها عن نفسه أو عن ملائكته ولكن قرب كل بحسبه. فقرب الملائكة منه تلك الساعة وقرب الله تعالى منه مطلق؛ كالوجه الثاني إذا أريد به الله تعالى أي: نحن أقرب إليه

---

(١) انظر: الفتوى الحموية لابن تيمية (ص٥٢٣).

(٢) انظر: الفرقان بين أولياء الرحمن وأولياء الشيطان لابن تيمية (ص١٢٢-١٢٣).

من حبل الوريد؛ فيرجع هذا إلى القرب الذاتي اللازم. وفيه القولان: أحدهما: إثبات ذلك وهو قول طائفة من المتكلمين والصوفية. والثاني: أن القرب هنا بعلمه؛ لأنه قد قال: ﴿وَلَقَدْ خَلَقْنَا ٱلْإِنسَٰنَ وَنَعْلَمُ مَا تُوَسْوِسُ بِهِۦ نَفْسُهُۥ ۖ وَنَحْنُ أَقْرَبُ إِلَيْهِ مِنْ حَبْلِ ٱلْوَرِيدِ﴾ [ق ١٦] فذكر لفظ العلم هنا دل على القرب بالعلم. ومثل هذه الآية حديث أبي موسى: «إنكم لا تدعون أصم ولا غائبا إنما تدعون سميعا قريبا إن الذي تدعونه أقرب إلى أحدكم من عنق راحلته»(١). فالآية لا تحتاج إلى تأويل القرب في حق الله تعالى إلا على هذا القول وحينئذ فالسياق دل عليه وما دل عليه السياق هو ظاهر الخطاب؛ فلا يكون من موارد النزاع"(٢).

٤- وأما استدلالكم بقوله تعالى: ﴿وَهُوَ ٱلَّذِى فِى ٱلسَّمَآءِ إِلَٰهٌ وَفِى ٱلْأَرْضِ إِلَٰهٌ ۚ﴾ [الزخرف: ٨٤] فلا حجة لكم فيه أيضاً، فمعنى الآية أنه إله من في السماء ومن في الأرض ومعبودهم. قال قتادة: «يُعبد في السماء ويُعبد في الأرض»(٣).

وقال الطبري: "والله الذي له الألوهة: في السماء معبود، وفي الأرض معبود كما هو في السماء معبود، لا شيء سواه تصلح عبادته، يقول تعالى ذِكره: فأفردوا لمن هذه صفته العبادة، ولا تشركوا به شيئا غيره"(٤).

وقال ابن عبد البر: "فوجب حمل هذه الآيات على المعنى الصحيح المجتمع عليه: وذلك أنه في السماء إله معبود من أهل السماء، وفي الأرض إله معبود من أهل الأرض، وكذلك قال أهل العلم بالتفسير"(٥).

٥- وأما استدلالكم بقوله تعالى: ﴿وَهُوَ ٱللَّهُ فِى ٱلسَّمَٰوَٰتِ وَفِى ٱلْأَرْضِ ۖ يَعْلَمُ سِرَّكُمْ وَجَهْرَكُمْ وَيَعْلَمُ مَا تَكْسِبُونَ ﴿٣﴾﴾ [الأنعام: ٣] فهو حجة عليكم أيضاً، فإن معنى الآية هو نفس معنى الآية السابقة.

قال الإمام أحمد بن حنبل: "يقول: هو إله من في السموات وإله من في الأرض، وهو على العرش، وقد أحاط علمه بما دون العرش، ولا يخلو من علم الله مكان، ولا يكون علم الله في مكان دون مكان، فذلك قوله: ﴿لِتَعْلَمُوٓا۟ أَنَّ ٱللَّهَ عَلَىٰ كُلِّ شَىْءٍ قَدِيرٌ وَأَنَّ ٱللَّهَ قَدْ أَحَاطَ بِكُلِّ شَىْءٍ عِلْمًۢا ﴿١٢﴾﴾ [الطلاق: ١٢]، ومن الاعتبار في ذلك، لو أن رجلاً

---

(١) أخرجه البخاري (رقم ٢٩٩٢ و٤٢٠٥) والإمام أحمد في مسنده (رقم١٩٥٩٩) واللفظ له، وأبو داود (رقم١٥٢٦) وغيرهم.

(٢) انظر: مجموع الفتاوى لابن تيمية (٦/١٩-٢٠).

(٣) أخرجه عبدالرزاق في مصنفه (٣/١٧٨رقم٢٧٩٥) والطبري في تفسير (٢١/٦٥٣).

(٤) انظر: تفسير الطبري (٢١/٦٥٣) تحقيق: أحمد شاكر. الناشر: مؤسسة الرسالة. الطبعة الأولى ١٤٢٠هـ.

(٥) انظر: التمهيد لابن عبد البر (٧/١٣٤).

كان في يديه قدح من قوارير صافٍ وفيه شراب صافٍ، كان بصر ابن آدم قد أحاط بالقدح من غير أن يكون ابن آدم في القدح، فالله وله المثل الأعلى قد أحاط بجميع خلقه، من غير أن يكون في شيء من خلقه"[(١)].

٦- وأما قوله تعالى: ﴿ وَنَحْنُ أَقْرَبُ إِلَيْهِ مِنكُمْ وَلَٰكِن لَّا تُبْصِرُونَ ﴿٨٥﴾ ﴾ [الواقعة: ٨٥] فليس فيه أي حجة لكم؛ لأن المراد بهم الملائكة كما ذكر ذلك أئمة التفسير. قال الطبري: "يقول: ورسلنا الذين يقبضون روحه أقرب إليه منكم ولكن لا تبصرون"[(٢)]. وقال ابن تيمية: "فالمراد به قربه إليه بالملائكة، وهذا هو المعروف عن المفسرين المتقدمين من السلف، قالوا: ملك الموت أدنى إليه من أهله، ولكن لا تبصرون الملائكة"[(٣)].

وقال أيضاً: "وهذا المحتضر قد يكون كافراً، أو فاجراً، أو مؤمناً، ومقرباً، ولهذا قال تعالى: ﴿ فَأَمَّآ إِن كَانَ مِنَ ٱلْمُقَرَّبِينَ ﴿٨٨﴾ فَرَوْحٌ وَرَيْحَانٌ وَجَنَّتُ نَعِيمٍ ﴿٨٩﴾ وَأَمَّآ إِن كَانَ مِنْ أَصْحَٰبِ ٱلْيَمِينِ ﴿٩٠﴾ فَسَلَٰمٌ لَّكَ مِنْ أَصْحَٰبِ ٱلْيَمِينِ ﴿٩١﴾ وَأَمَّآ إِن كَانَ مِنَ ٱلْمُكَذِّبِينَ ٱلضَّآلِّينَ ﴿٩٢﴾ فَنُزُلٌ مِّنْ حَمِيمٍ ﴿٩٣﴾ وَتَصْلِيَةُ جَحِيمٍ ﴿٩٤﴾ ﴾ [الواقعة] ومعلوم أن مثل هذا المكذب لا يخصه الرب بقربه منه دون من حوله، وقد يكون حوله قوم مؤمنون وإنما هم الملائكة الذين يحضرون عند المؤمن والكافر كما قال تعالى: ﴿ إِنَّ ٱلَّذِينَ تَوَفَّىٰهُمُ ٱلْمَلَٰٓئِكَةُ ظَالِمِىٓ أَنفُسِهِمْ ﴾ [النساء ٩٧] وقال تعالى: ﴿ وَلَوْ تَرَىٰٓ إِذْ يَتَوَفَّى ٱلَّذِينَ كَفَرُوا۟ ٱلْمَلَٰٓئِكَةُ يَضْرِبُونَ وُجُوهَهُمْ وَأَدْبَٰرَهُمْ ﴾ [الأنفال ٥٠] وقال: ﴿ وَلَوْ تَرَىٰٓ إِذِ ٱلظَّٰلِمُونَ فِى غَمَرَٰتِ ٱلْمَوْتِ وَٱلْمَلَٰٓئِكَةُ بَاسِطُوٓا۟ أَيْدِيهِمْ أَخْرِجُوٓا۟ أَنفُسَكُمُ ٱلْيَوْمَ تُجْزَوْنَ عَذَابَ ٱلْهُونِ بِمَا كُنتُمْ تَقُولُونَ عَلَى ٱللَّهِ غَيْرَ ٱلْحَقِّ وَكُنتُمْ عَنْ ءَايَٰتِهِۦ تَسْتَكْبِرُونَ ﴾ [الأنعام ٩٣] وقال تعالى: ﴿ حَتَّىٰٓ إِذَا جَآءَ أَحَدَكُمُ ٱلْمَوْتُ تَوَفَّتْهُ رُسُلُنَا وَهُمْ لَا يُفَرِّطُونَ ﴾ [الأنعام ٦١] وقال تعالى: ﴿ قُلْ يَتَوَفَّىٰكُم مَّلَكُ ٱلْمَوْتِ ٱلَّذِى وُكِّلَ بِكُمْ ثُمَّ إِلَىٰ رَبِّكُمْ تُرْجَعُونَ ﴾ [السجدة ١١] ومما يدل على ذلك أنه ذكره بصيغة الجمع فقال: ﴿ وَنَحْنُ أَقْرَبُ إِلَيْهِ مِنْ حَبْلِ ٱلْوَرِيدِ ﴾ [ق: ١٦] وهذا كقوله سبحانه: ﴿ نَتْلُوا۟ عَلَيْكَ مِن نَّبَإِ مُوسَىٰ وَفِرْعَوْنَ بِٱلْحَقِّ لِقَوْمٍ يُؤْمِنُونَ ﴿٣﴾ ﴾ [القصص ٣] وقال: ﴿ نَحْنُ نَقُصُّ عَلَيْكَ أَحْسَنَ ٱلْقَصَصِ بِمَآ أَوْحَيْنَآ إِلَيْكَ هَٰذَا ٱلْقُرْءَانَ ﴾ [يوسف ٣] وقال: ﴿ إِنَّ عَلَيْنَا جَمْعَهُۥ وَقُرْءَانَهُۥ ﴿١٧﴾ فَإِذَا قَرَأْنَٰهُ فَٱتَّبِعْ قُرْءَانَهُۥ ﴿١٨﴾ ثُمَّ إِنَّ عَلَيْنَا بَيَانَهُۥ ﴿١٩﴾ ﴾ [القيامة ١٧-١٩] فإن مثل هذا اللفظ ذكره الله تعالى في كتابه دل على أنه المراد أنه سبحانه يفعل ذلك بجنوده وأعوانه من الملائكة فإن صيغة ﴿ نَحْنُ ﴾ يقولها

---

(١) انظر: الرد على الجهمية والزنادقة للإمام أحمد (ص١٤٩).

(٢) انظر: تفسير الطبري (٢٣/١٥٧).

(٣) انظر: شرح حديث النزول لابن تيمية (ص١٢٥).

المتبوع المطاع المعظم الذي له جنود يتبعون أمره، وليس لأحد جنود يطيعونه كطاعة الملائكة لربهم، وهو خالقهم وربهم فهو سبحانه العالم بما توسوس به نفسه وملائكته تعلم فكان لفظ نحن هنا هو المناسب"[١].

٧- وأما قوله تعالى: ﴿هُوَ ٱلْأَوَّلُ وَٱلْآخِرُ وَٱلظَّٰهِرُ وَٱلْبَاطِنُ وَهُوَ بِكُلِّ شَيْءٍ عَلِيمٌ ۝٣﴾ [الحديد]، فهذه الأسماء الثابتة لله تعالى تدل على معان عظيمة تليق بجلال الله وعظمته، وليس فيها حجة لكم، وقد فسرها النبي ﷺ أحسن تفسير وبيَّنها أتم بيان. فقد روى أبو هريرة رضي الله عنه عن النبي ﷺ أنه قال: «اللُّهم رب السماوات ورب الأرض ورب العرش العظيم، ربنا ورب كل شيء، فالق الحب والنوى، ومنزل التوراة والإنجيل والفرقان، أعوذ بك من شر كل شيء أنت آخذ بناصيته، اللُّهم أنت الأول فليس قبلك شيء، وأنت الآخر فليس بعدك شيء، وأنت الظاهر فليس فوقك شيء، وأنت الباطن فليس دونك شيء، اقض عنا الدين، وأغننا من الفقر»[٢].

قال الطبري: "قول تعالى ذكره: ﴿هُوَ ٱلْأَوَّلُ﴾ قبل كل شيء بغير حدّ ﴿وَٱلْآخِرُ﴾ يقول: والآخر بعد كل شيء بغير نهاية، وإنما قيل ذلك كذلك؛ لأنه كان ولا شيء موجود سواه، وهو كائن بعد فناء الأشياء كلها كما قال جلّ ثناؤه:﴿كُلُّ شَيْءٍ هَالِكٌ إِلَّا وَجْهَهُۥ﴾ [القصص ٨٨] وقوله:﴿وَٱلظَّٰهِرُ﴾ يقول: وهو الظاهر على كل شيء دونه وهو العالي فوق كل شيء، فلا شيء أعلى منه ﴿وَٱلْبَاطِنُ﴾ يقول: وهو الباطن جميع الأشياء، فلا شيء أقرب إلى شيء منه، كما قال:﴿وَنَحْنُ أَقْرَبُ إِلَيْهِ مِنْ حَبْلِ ٱلْوَرِيدِ﴾ [ق: ١٦] وبنحو الذي قلنا في ذلك جاء الخبر عن رسول الله ﷺ، وقال به أهل التأويل"[٣].

قال ابن تيمية: "وهذا نص في أن الله ليس فوقه شيء، وكونه الظاهر صفة لازمة له مثل كونه الأول والآخر، وكذلك الباطن، فلا يزال ظاهراً ليس فوقه شيء، ولا يزال باطنًا ليس دونه شيء، وأيضاً، فقد قال تعالى: ﴿وَمَا قَدَرُوا۟ ٱللَّهَ حَقَّ قَدْرِهِۦ وَٱلْأَرْضُ جَمِيعًا قَبْضَتُهُۥ يَوْمَ ٱلْقِيَٰمَةِ وَٱلسَّمَٰوَٰتُ مَطْوِيَّٰتٌۢ بِيَمِينِهِۦ ۚ سُبْحَٰنَهُۥ وَتَعَٰلَىٰ عَمَّا يُشْرِكُونَ ۝٦٧﴾ [الزمر: ٦٧]. فمن هذه عظمته يمتنع أن يحصره شيء من مخلوقاته، وعن النبي ﷺ في تفسير هذه الآية أحاديث صحيحة اتفق أهل العلم بالحديث على صحتها، وتلقيها بالقبول والتصديق"[٤].

---

(١) انظر: بيان تلبيس الجهمية لابن تيمية (٦/ ٣٥-٣٦).

(٢) أخرجه مسلم (رقم٢٧١٣) والإمام أحمد (رقم٨٩٦٠ و١٠٩٢٤) وأبو داود (رقم٥٠٥١) والترمذي (رقم٣٤٠٠) وابن ماجه (رقم٣٨٧٣).

(٣) انظر: تفسير الطبري (٢٣/ ١٦٨).

(٤) انظر: شرح حديث النزول لابن تيمية (١٩٠-١٩١) باختصار.

الفصل الثالث: شبه زهير الأثري وأصحابه، وأبو معاذ التومني في قولهم بأن الله تعالى فوق عرشه، وهو أيضاً في كل مكان، والرد عليها.

وفيه مطلبان:

المطلب الأول: شبه زهير الأثري وأصحابه، وأبو معاذ التومني في قولهم بأن الله تعالى فوق عرشه، وهو أيضاً في كل مكان.

المطلب الثاني: الرد على شبه زهير الأثري وأصحابه، وأبو معاذ التومني القائلين بأنه فوق عرشه تعالى وهو أيضاً في كل مكان.

المطلب الأول: شبه زهير الأثري وأصحابه، وأبو معاذ التومني في قولهم بأن الله تعالى فوق عرشه، وهو أيضاً في كل مكان.

احتجوا بجميع النصوص الواردة في العلو والفوقية والنصوص الواردة في المعية والقُرب، فقالوا: هو فوق العرش عال على خلفه، وكذلك هو في كل مكان، وقالوا: أنا نقر بهذه النصوص وهذه، لا نصرف واحداً منها عن ظاهره[1].

(١) انظر: مجموع الفتاوى لابن تيمية (٥/١٢٤و٢٢٩) وكتاب العرش للذهبي (١/٢٦٣).

المطلب الثاني: الرد على شبه زهير الأثري وأصحابه، وأبو معاذ التومني القائلين بأنه فوق عرشه تعالى وهو أيضاً في كل مكان.

أنهم أخطأوا وتناقضوا في الجميع بين علو الله تعالى وفوقيته، وبين قولهم أنه في كل مكان، فالعلو والفوقية ثابتة لله تعالى بالكتاب والسنة وإجماع سلف الأمة، وأما القول بأنه تعالى في كل مكان فقول مبتدع فاسد قد بينا سابقاً فساده وضلال قائله.

قال ابن تيمية: "هذا الصنف الثالث وإن كان أقرب إلى التمسك بالنصوص وأبعد عن مخالفتها، لكنه غالط أيضاً، فكل من قال: "إن الله بذاته في كل مكان" فهو مخالف للكتاب والسنة وإجماع سلف الأمة وأئمتها، مع مخالفته لما فطر الله عليه عباده ولصريح المعقول وللأدلة الكثيرة، وهؤلاء يقولون أقوالاً متناقضة يقولون: إنه فوق العرش. ويقولون: نصيب العرش منه كنصيب قلب العارف... ومعلوم أن قلب العارف نصيبه منه المعرفة والإيمان وما يتبع ذلك، فإن قالوا: "إن العرش كذلك" نقضوا قولهم: إنه نفسه فوق العرش، وإن قالوا بحلوله بذاته في قلوب العارفين كان هذا قولاً بالحلول الخالص، وقد وقع في ذلك طائفة من "الصوفية"، ولهذا كان أئمة القوم يحذرون من مثل هذا، سئل "الجنيد" عن التوحيد فقال: "هو إفراد الحدوث عن القدم". فبين أنه لا بد للموحد من التمييز بين القديم الخالق والمحدث المخلوق فلا يختلط أحدهما بالآخر، وهؤلاء يقولون في أهل المعرفة ما قالته النصارى في المسيح والشيعة في أئمتها"(١).

---

(١) انظر: مجموع الفتاوى لابن تيمية (٥/١٢٥-١٢٦) (٥/٢٣٠-٢٣١) باختصار.

المسألة الثانية: صفة المحبة لله تعالى.

وفيها ثلاثة فصول:

الفصل الأول: القول في إثبات صفة المحبة لله تعالى.

الفصل الثاني: المعطلة النافين لصفة المحبة لله تعالى، والرد عليهم.

الفصل الثالث: شبه المتكلمين المحرفين المؤولين لصفة المحبة لله تعالى، والرد عليها.

الفصل الأول: القول في إثبات صفة المحبة لله تعالى.

وفيه ثلاثة مطالب:

المطلب الأول: منهج المؤلف في إثبات صفة المحبة لله تعالى.

المطلب الثاني: مذهب أهل السنة والجماعة في إثبات صفة المحبة لله تعالى.

المطلب الثالث: الفرق المخالفة في صفة المحبة لله تعالى.

المطلب الأول: منهج المؤلف في إثبات صفة المحبة لله تعالى.

أثبت المؤلف رحمه الله صفة المحبة لله تعالى، على ما يليق بجلاله وعظمته.

وقد جاء ذكر هذه الصفة الثابتة لله تعالى في أربعة أبواب من الكتاب:

باب قول الله: ﴿ يُحِبُّهُمْ وَيُحِبُّونَهُۥٓ ﴾[المائدة: ٥٤] ﴿ إِنَّ ٱللَّهَ يُحِبُّ ٱلتَّوَّٰبِينَ وَيُحِبُّ ٱلْمُتَطَهِّرِينَ ﴾[البقرة: ٢٢٢].

باب قول الله: ﴿ وَٱللَّهُ يُحِبُّ ٱلْمُحْسِنِينَ ﴾[آل عمران: ١٤٨] ﴿ وَٱللَّهُ يُحِبُّ ٱلصَّٰبِرِينَ ﴾[آل عمران ١٤٦].

باب اتخاذ الله خليلاً.

باب قول الله تعالى: ﴿ إِنَّ ٱللَّهَ يُحِبُّ ٱلَّذِينَ يُقَٰتِلُونَ فِى سَبِيلِهِۦ صَفًّا ﴾[الصف: ٤].

وقد أورد المؤلف في الأبواب السابقة عدداً من الآيات الكريمة والأحايث الصحيحة التي تدل دلالة صريحة على إثبات صفة المحبة لله تعالى إثباتاً حقيقياً على ما يليق بجلاله وعظمته، وأنها ليست الإحسان ولا الإرادة.

المطلب الثاني: مذهب أهل السنة والجماعة في إثبات صفة المحبة لله تعالى.

أجمع سلف الأمة وأئمتها من الصحابة والتابعين فمن بعدهم من أئمة الدين على إثبات صفة المحبة لله تعالى على ما يليق بجلاله وعظمته، وأنها ليست هي إرادته ولا مشيئته، ولا ثوابه تعالى.

والأدلة من الكتاب والسنة والإجماع والعقل والفطرة تدل على إثبات صفة المحبة لله تعالى، إثباتاً يليق بجلاله وعظمته من غير تحريف ولا تعطيل ولا تكييف ولا تمثيل.

الأدلة من الكتاب: قوله تعالى: ﴿وَأَحْسِنُوٓا۟ ۛ إِنَّ ٱللَّهَ يُحِبُّ ٱلْمُحْسِنِينَ ﴿١٩٥﴾﴾[البقرة ١٩٥].

وقوله: ﴿فَمَا ٱسْتَقَٰمُوا۟ لَكُمْ فَٱسْتَقِيمُوا۟ لَهُمْ ۚ إِنَّ ٱللَّهَ يُحِبُّ ٱلْمُتَّقِينَ ﴿٧﴾﴾[التوبة ٧].

وقوله: ﴿وَأَقْسِطُوٓا۟ ۖ إِنَّ ٱللَّهَ يُحِبُّ ٱلْمُقْسِطِينَ ﴿٩﴾﴾[الحجرات ٩].

الأدلة من السنة:

١- عن سهل بن سعد رضي الله عنه قال: قال النبي ﷺ يوم خيبر: «لأعطين الراية غدا رجلا يفتح على يديه، يحب الله ورسوله، ويحبه الله ورسوله»(١).

٢- وعن معاذ بن جبل رضي الله عنه قال: سمعت رسول الله ﷺ يقول: «قال الله تبارك وتعالى: وجبت محبتي للمتحابين فيَّ والمتجالسين فيَّ والمتزاورين فيَّ والمتباذلين فيَّ»(٢). فقوله: «وجبت محبتي» دلالة بالتصريح على إثبات صفة المحبة لله جل وعلا.

٣- وعن أبي هريرة رضي الله عنه عن النبي ﷺ قال: «إذا أحب الله العبد نادى جبريل: إن الله يحب فلانا فأحببه، فيحبه جبريل، فينادي جبريل في أهل السماء: إن الله يحب فلانا فأحبوه، فيحبه أهل السماء، ثم يوضع له القبول في الأرض»(٣).

دليل الإجماع: أجمع سلف الأمة وأئمتها على إثبات صفة المحبة لله تعالى على ما يليق بجلاله وعظمته.

قال ابن تيمية: "أجمع سلف الأمة وأئمتها على إثبات محبة الله تعالى لعباده المؤمنين ومحبتهم له، وهذا أصل دين الخليل إمام الحنفاء عليه السلام "(٤).

---

(١) أخرجه البخاري عن سهل بن سعد (رقم٣٠٠٩) وأخرجه مسلم عن أبي هريرة (رقم٢٤٠٥) ورواه غيرهم.

(٢) أخرجه مالك (رقم٧٦٣) والإمام أحمد (رقم٢٢٠٣٠ و٢٢١٣١) وعبد بن حميد في مسنده (رقم ١٢٥) وابن حبان (رقم ٥٧٥).

(٣) أخرجه البخاري (رقم٣٢٠٩) ومسلم (رقم٢٦٣٧) وغيرهم.

(٤) انظر: مجموع الفتاوى لابن تيمية (٢/٣٥٤).

وقال ابن القيم: "وجميع طرق الأدلة -عقلاً ونقلاً وفطرةً، وقياساً واعتباراً، وذوقاً ووجداً- تدل على إثبات محبة العبد لربه، والرب لعبده، وقد ذكرنا لذلك قريبا من مائة طريق في كتابنا الكبير في المحبة"[١].

دليل العقل:

إن العقل السليم الصريح ليثبت محبة الله لعباده المؤمنين، لا سيما وأن الله قد أعد لهم الثواب وسلمهم من العقاب.

قال العلامة ابن عثيمين: "نثبت المحبة بالأدلة العقلية، كما هي ثابتة عندنا بالأدلة السمعية، احتجاجاً على من أنكر ثبوتها بالعقل، وإثابة الطائعين بالجنات والنصر. والتأييد وغيره، هذا يدل بلا شك على المحبة، ونحن نشاهد بأعيننا ونسمع بآذاننا عمن سبق وعمن لحق أن الله ﷻ أيد من أيد من عباده المؤمنين ونصرهم وأثابهم، وهل هذا إلا دليل على المحبة لمن أيدهم ونصرهم وأثابهم ﷻ ؟!"[٢].

قال العلامة الهراس: "وأما أهل الحق: فيثبتون المحبة صفة حقيقية لله ﷻ على ما يليق به، فلا تقتضي عندهم نقصاً ولا تشبيهاً، كما يثبتون لازم تلك المحبة، وهي إرادته سبحانه إكرام من يحبه وإثابته"[٣].

(١) انظر: مدارج السالكين بين منازل إياك نعبد وإياك نستعين لابن القيم (٣/ ٢٠).

(٢) انظر: شرح العقيدة الواسطية لابن عثيمين (ص٢٤١).

(٣) انظر: شرح العقيدة الواسطية لمحمد بن خليل الهراس (ص١٠٢).

المطلب الثالث: الفرق المخالفة في صفة المحبة لله تعالى.

من المعلوم أن أول من أنكر هذه الصفة الثابتة لله تعالى هو الجعد بن درهم، ثم أخذها تلميذه الجهم بن صفوان، وانتشرت فيما بعد، فأخذها المعتزلة ومن تبعهم كمتأخري الأشاعرة وغيرهم[١].

وقد خالف في ذلك فرقتان وهما:

الأولى: المعطلة من الجهمية ومن اتبعهم من المعتزلة وغيرهم فقد حرفوا محبة الله لعبده على أنها الإحسان إليه، فيفسرون المحبة بأنها نفس الثواب الواجب عندهم على الله لهؤلاء؛ بناء على مذهبهم في وجوب إثابة المطيع وعقاب العاصي، فتكون من الأفعال حيث نفوا هذه الصفة وجميع صفات الله تعالى الثابتة له على ما يليق بجلاله وعظمته[٢].

الثانية: وطائفة أخري من المتكلمين الصفاتية كالأشاعرة قالوا: هي إرادة الإحسان[٣]. وهم بهذا يُرجعونها إلى صفة الإرادة، فيقولون: إن محبة الله لعبده لا معنى لها إلا إرادته لإكرامهم ومثوبتهم[٤].

قال ابن جماعة[٥]: " إن محبة الله تعالى هي صفة ذات أو صفة فعل فمن قال صفة ذات فمعناه أنه يريد بالمحبوب ما يريد المحبوب لمحبوبه من الإكرام والإحسان إليه، ومحبة الله تعالى للأقوال والخصال المحمودة يرجع إلى إرادته كاسبها والإحسان"[٦].

وقال العلامة الهراس: "وينفي الأشاعرة والمعتزلة صفة المحبة؛ بدعوى أنها توهم نقصاً؛ إذ المحبة في المخلوق معناها ميله إلى ما يناسبه أو يستلذه.

فأما الأشاعرة: فيرجعونها إلى صفة الإرادة، فيقولون: إن محبة الله لعبده لا معنى لها إلا إرادته لإكرامه ومثوبته، وكذلك يقولون في صفات الرضا والغضب والكراهية والسخط؛ كلها عندهم بمعنى إرادة الثواب والعقاب.

---

(١) انظر: مجموع الفتاوى لابن تيمية (١٧/ ٣٠٥) والاستقامة له أيضاً (٢/ ١٠٢).

(٢) انظر: شرح شرح العقيدة الواسطية للهراس (ص١٠٢) .

(٣) انظر: شرح الأسماء الحسنى للرازي (ص٢١١ و٢٦٣) وجامع الرسائل لابن تيمية (٢/ ٢٣٧).

(٤) انظر: شرح شرح العقيدة الواسطية للهراس (ص١٠٢) .

(٥) محمد بن إبراهيم بن سعد الله بن جماعة بن علي بن جماعة بدر الدين أبو عبد الله الكناني الحموي الشافعي المفسر، له تواليف في الفقه والحديث والأصول والتاريخ وغير ذلك، وله تعبد وتصوف وأوصاف حميدة، وأحكام محمودة، وهو أشعري فاضل. توفي سنة ٧٣٣هـ. انظر: معجم الشوخ الكبير للذهبي (٢/ ١٣٠) باختصار.

(٦) انظر: إيضاح الدليل في قطع حجج أهل التعطيل لمحمد بن إبراهيم بن جماعة الكناني الحموي الشافعي(ص١٣٩).

وأما المعتزلة: فلأنهم لا يثبتون إرادة قائمة به، فيفسرون المحبة بأنها نفس الثواب الواجب عندهم على الله لهؤلاء؛ بناء على مذهبهم في وجوب إثابة المطيع وعقاب العاصي"[1].

---

(١) انظر: شرح العقيدة الواسطية لمحمد بن خليل الهراس (ص١٠٢).

الفصل الثاني: شبهات المعطلة من الجهمية ومن اتبعهم من المعتزلة النافين لصفة المحبة لله تعالى، والرد عليهم.

وفيه مطلبان:

المطلب الأول: شبهات المعطلة من الجهمية ومن اتبعهم من المعتزلة النافين لصفة المحبة لله تعالى.

المطلب الثاني: الرد على شبه المعطلة من الجهمية ومن اتبعهم من المعتزلة النافين لصفة المحبة لله تعالى.

المطلب الأول: شبهات المعطلة من الجهمية ومن اتبعهم من المعتزلة النافين لصفة المحبة لله تعالى.

إن المعطلة الذين نفوا صفة المحبة عن الله تعالى أو حرفوا معناها كلهم يستدلون بدليل الأعراض وحلول الحوادث على شبهتهم تلك، فهم ينفون الأعراض وحلول الحوادث عن الله تعالى، فالمعطلة من الجهمية والمعتزلة ومن تبعهم من الأشاعرة نفوا صفة المحبة زعماً منهم أنها تستلزم حلول الحوادث بذات الله تعالى؛ لأن الصفات عندهم أعراض حادثة فلا يصح أن تقوم بذات الله تعالى، ولو قامت به لاتصف بها بعد أن لم يكن، وهذا تغيُّر، والتغيُّر دليل الحدوث، والباري منزه عن التغير والحدوث.

وزعموا أيضاً أن إثبات ذلك يستلزم التشبيه والجسمية وقد مر سابقاً الرد عليهم وإبطال شبهتهم هذه.

أدلة المعطلة:

استدل المعطلة على مذهبهم بعدة أدلة، وهي باختصار كما يلي:

١- استدلوا بدليل الأعراض وحدوث الأجسام، وأن كل ما كان محلاً للحوادث لم يخل منها، وإذا لم يخل منها كان مُحدثا مثلها، والله تعالى منزه عن حلول الحوادث[1].

٢- أن كل ما كان من صفات الله تعالى فلا بد وأن يكون من صفات الكمال ونعوت الجلال، فلو كانت صفة من صفاته محدثة لكان ذاته قبل حدوث تلك الصفة خالياً من صفة الكمال، والخالي عن صفة الكمال ناقص، فيلزم أن ذاته كانت ناقصة قبل حدوث تلك الصفة فيها وذلك محال، فثبت: أن حدوث صفة في ذات الله تعالى محال[2].

٣- لو كانت ذاته قابلة للصفة المحدثة لكانت تلك القابلية من لوازم ذاته، وكانت تلك القابلية أزلية، وثبوت القابلية يستلزم صحة وجود المقبول، فلو كانت قابلية الحوادث أزلية لكان وجود الحوادث في الأزل ممكناً، إلا أن هذا محال؛ لأن الحوادث لها أول، والأزل لا أول له والجمع بينهما محال[3].

٤- أن إبراهيم ﷺ استدل بالتغير على حدوث الكوكب والشمس والقمر، ومن ثم استدل على أنها ليست

---

(١) انظر: نهاية الإقدام للشهرستاني (ص١١٤- ١١٥) و رسالة إلى أهل الثغر للأشعري (ص١٨٥) ومجموع الفتاوى لابن تيمية (١٣٤/١-١٣٤) ودرء تعارض العقل والنقل له (٣٨/١-٣٩).

(٢) انظر: الأربعين في أصول الدين للرازي (١٧١/١) تحقيق:أحمد السقا. مطبعة الكليات الأزهرية١٤٠٦هـ.

(٣) نفس المصدر.

إلها؛ لأن الإله قديم لا يتغير ولا تحل الحوادث بذاته، والمتغير لا يكون إلهاً أصلاً(١).

٥- استدلوا بدليل الاختصاص، وهو: أنَّ أيَّ متصفٍ بصفةٍ ما يكون مختصاً بهذه الصفة، وإذا كان مختصاً لابد أن يفتقر إلى مُخصِّص، والافتقار يعني العجز والنقص، وهما ممتنعان في حق الله تعالى؛ لأن المختصَّ بصفةٍ ما لا بد وأن يكون محلا للحوادث، وما كان محلا للحوادث لا بد وأن يكون حادثاً، الحادثُ لا بد له من محدث، والله منزه عن ذلك(٢).

---

(١) انظر: نهاية الإقدام للشهرستاني (ص١١٥) حرره الفرد جيوم، والأربعين في أصول الدين للرازي (١/١٧٢).

(٢) انظر: أصول الدين لعبد القاهر البغدادى (ص٦٩) والمواقف في علم الكلام لعبدالرحمن لإيجي (ص٢٩٥).

المطلب الثاني: الرد على شبه المعطلة النافين لصفة المحبة لله تعالى.

الرد على حجتهم الأولى: وهي: دليل الأعراض وحدوث الأجسام.

١- أنا لا نسلم لكم دليلكم الذي ابتدعتموه وهو دليل الأعراض وحدوث الأجسام، حيث أنكم أوجبتموه وجعلتموه أول ما يجب على المكلف[١].

قال القاضي عبدالجبار المعتزلي: "مسألة: فإن قال: فبينوا لي جمل ما يلزمه في "التوحيد" أن يعرفه، قيل له: يدور ذلك على أصول خمسة: أولها: إثبات حدوث العالم"[٢].

ودليلكم هذا لم يوجبه الله تعالى ولا رسوله ﷺ ولا الصحابة ولا التابعون لهم بإحسان.

قال ابن تيمية: "وأصل منشأ نزاع المسلمين في هذا الباب: أن المتكلمين - من الجهمية والمعتزلة ومن اتبعهم - سلكوا في إثبات حدوث العالم وإثبات الصانع طريقاً مبتدعةً في الشرع مضطربةً في العقل، وأوجبوها وزعموا أنه لا يمكن معرفة الصانع إلا بها، وتلك الطريق فيها مقدمات مجملة لها نتائج مجملة، فغلط كثير من سالكيها في مقصود الشارع ومقتضى العقل، فلم يفهموا ما جاءت به النصوص النبوية، ولم يحرروا ما اقتضته الدلائل العقلية؛ وذلك أنهم قالوا: لا يمكن معرفة الصانع إلا بإثبات حدوث العالم ولا يمكن إثبات حدوث العالم إلا بإثبات حدوث الأجسام. قالوا: والطريق إلى ذلك هو الاستدلال بحدوث الأعراض على حدوث ما قامت به الأعراض"[٣].

٢- أن معرفة الله تعالى والإقرار به من الأمور الضرورية الفطرية البدهية، ولا يحتاج إلى ما أدعيتموه وأوجبتموه من النظر والاستدلال، وهذا معلوم عند جميع الأمم[٤].

٣- أن دليلكم الذي أحدثتموه لتنزيه الباري تعالى ومعرفته والإقرار به، لا يدل على ذلك، بل يدل على إثبات حدوث ما سوى الله تعالى، وأخطأتم حينما جعلتم ذلك الدليل قضية كلية قِسْتُم فيها الشاهد على الغائب من غير تمييز بينهما، وهذا هو القياس الفاسد[٥].

---

(١) انظر: الغنية في أصول الدين لعبدالرحمن المتولي النيسابوري (ص٥٥).

(٢) انظر: المختصر في أصول الدين للقاضي عبدالجبار المعتزلي (ص٣٢٢)..

(٣) انظر: مجموع الفتاوي لابن تيمية (١٢/٢١٣-٢١٤).

(٤) انظر: بيان تلبيس الجهمية لابن تيمية (٤/٥٧١-٥٧٢).

(٥) انظر: مجموع الفتاوي لابن تيمية (٦/٢٩٩-٣٠٠).

٤- نحن لا نسلم لكم دليلكم هذا، وهو لا يدل على ما ذهبتم إليه من تنزيه الباري ﷻ ولا على حدوث العالم، فلا يدل على حدوث ما سوى الله، ولا يستلزم حدوثه، بل هو منافٍ لحدوث العالم ومناقض له وللشرع والعقل أيضاً(١).

وأيضاً: أنتم أثبتم حدوث العالم بطريق، وحدوث العالم لا يتم إلا مع نقيض ما أثبتموه، فما جعلتموه دليلاً على حدوث العالم لا يدل على حدوثه؛ بل ولا يستلزم حدوثه-والدليل لا بد أن يكون مستلزماً المدلول: بحيث يلزم من تحقق الدليل تحقق المدلول- بل هو مُنافٍ لحدوث العالم مناقضٌ له وهو يقتضي امتناع حدوث العالم بل امتناع حدوث شيء من الأشياء، وهذا يقتضي بطلانه في نفسه وإنه لو صح لم يدل إلا على نقيض المطلوب ونقيض ما يقوله كل عاقل(٢).

الرد على حجتهم الثانية: وهي: أن إثبات الصفات يستلزم الحدوث.

يقال لهم: هذه الحجة من أفسد الحجج وذلك من وجوه:

الأول: أن هؤلاء يقولون: نفي النقص عنه لم يعلم بالعقل وإنما علم بالإجماع، وعليه اعتمدوا في نفي النقص هنا، فيعود الأمر إلى احتجاجهم بالإجماع، ومعلوم أن الإجماع لا يُحتج به في موارد النزاع.

الثاني: أن يقال: لا نسلم أن عدم هذه الأمور قبل وجودها نقص؛ بل لو وجدت قبل وجودها لكان نقصاً؛ مثال ذلك: تكليم الله لموسى ﷺ ونداؤه له، فنداؤه حين ناداه صفة كمال؛ ولو ناداه قبل أن يجيء لكان ذلك نقصاً؛ فكل منها كمال حين وجوده؛ ليس بكمال قبل وجوده؛ بل وجوده قبل الوقت الذي تقتضي الحكمة وجوده فيه نقص.

الثالث: أن يقال: لا نسلم أن عدم ذلك نقص؛ فإن ما كان حادثا امتنع أن يكون قديماً وما كان ممتنعاً لم يكن عدمه نقصاً؛ لأن النقص فوات ما يمكن من صفات الكمال.

الرابع: أن هذا يرد في كل ما فعله الرب وخلقه. فيقال: خلق هذا إن كان نقصاً فقد اتصف بالنقص وإن كان كمالاً فقد كان فاقداً له، فإن قلتم: صفات الأفعال عندنا ليست بنقص ولا كمال. قيل: إذا قلتم ذلك أمكن المنازع أن يقول: هذه الحوادث ليست بنقص ولا كمال.

---

(١) انظر: جامع الرسائل لابن تيمية (٢/٣٦).

(٢) انظر: مجموع الفتاوى (١٢/٢١٥-٢١٧).

الخامس: أن يقال: إذا عُرض على العقل الصريح ذات يمكنها أن تتكلم بقدرتها وتفعل ما تشاء بنفسها، وذات لا يمكنها أن تتكلم بمشيئتها ولا تتصرف بنفسها ألبتة بل هي بمنزلة الزَّمِن الذي لا يمكنه فعل يقوم به باختياره، قضى العقل الصريح بأن هذه الذات أكمل وحينئذ فأنتم الذين وصفتم الرب بصفة النقص؛ والكمال في اتصافه بهذه الصفات لا في نفي اتصافه بها.

السادس: أن يقال: الحوادث التي يمتنع كون كل منها أزليا ولا يمكن وجودها إلا شيئا فشيئا إذا قيل: أيها أكمل أن يقدر على فعلها شيئاً فشيئاً أو لا يقدر على ذلك؟ كان معلوما -بصريح العقل- أن القادر على فعلها شيئاً فشيئاً أكمل ممن لا يقدر على ذلك. وأنتم تقولون: إن الرب لا يقدر على شيء من هذه الأمور؛ وتقولون إنه يقدر على أمور مباينة له. ومعلوم أن قدرة القادر على فعله المتصل به قبل قدرته على أمور مباينة له، فإذا قلتم: لا يقدر على فعل متصل. به لزم أن لا يقدر على المنفصل؛ فلزم على قولكم أن لا يقدر على شيء ولا أن يفعل شيئاً فلزم أن لا يكون خالقاً لشيء؛ وهذا لازم للنفاة لا محيد لهم عنه"[1].

الرد على حجتهم الثالثة: وهي القول بالقابلية.

يقال لهم: هذه الحجة باطلة من وجوه:

الوجه الأول: أن يقال "وجود الحوادث دائماً" إما أن يكون ممكناً وإما أن يكون ممتنعاً، فإن كان ممكناً أمكن قبولها والقدرة عليها دائماً وحينئذ فلا يكون وجود جنسها في الأزل ممتنعاً؛ بل يمكن أن يكون جنسها مقدوراً مقبولاً؛ وإن كان ممتنعاً فقد امتنع وجود حوادث لا تتناهى؛ وحينئذ فلا تكون في الأزل ممكنة؛ لا مقدورة ولا مقبولة؛ وحينئذ فلا يلزم من امتناعها في الأزل امتناعها بعد ذلك. فإن الحوادث موجودة؛ فلا يجوز أن يقال بدوام امتناعها؛ وهذا تقسيم حاصر يبين فساد هذه الحجة.

الوجه الثاني: أن يقال: لا ريب أن الرب تعالى قادر: فإما أن يقال إنه لم يزل قادراً، وإما أن يقال بل صار قادراً بعد أن لم يكن، فإن قيل: لم يزل قادراً -وهو الصواب- فيقال: إذا كان لم يزل قادراً فإن كان المقدور لم يزل ممكناً أمكن دوام وجود الممكنات فأمكن دوام وجود الحوادث؛ وحينئذ فلا يمتنع كونه قابلاً لها في الأزل.

وإن قيل: بل كان الفعل ممتنعاً ثم صار ممكناً. قيل: هذا جمع بين النقيضين، فإن القادر لا يكون قادراً على ممتنع، فكيف يكون قادراً مع كون المقدور ممتنعاً؟ ثم يقال: بتقدير إمكان هذا كما قيل: هو قادر في الأزل على ما يمكن فيها لا يزال، قيل: وكذلك في القبول، يقال: هو قابل في الأزل لما يمكن فيها لا يزال.

---

(١) انظر: جامع الرسائل لابن تيمية (٢/٣٤-٣٦).

الوجه الثالث: أنه سبحانه إذا قيل: هو قابل لما في الأزل فإنما هو قابل لما هو قادر عليه يمكن وجوده فإن ما يكون ممتنعاً لا يدخل تحت القدرة فهذا ليس بقابل له.

الوجه الرابع: أن يقال: هو قادر على حدوث ما هو مباين له من المخلوقات ومعلوم أن قدرة القادر على فعله القائم به أولى من قدرته على المباين له؛ وإذا كان الفعل لا مانع منه إلا ما يمتنع مثله لوجود المقدور المباين ثم ثبت أن المقدور المباين هو ممكن وهو قادر عليه فالفعل أن يكون ممكنا مقدوراً أولى "[1].

الرد على حجتهم الرابعة: وهي استدلالهم بقصة الخليل عليه السلام.

أ- يقال لهم: ليس في قصة الخليل ما يدل على مذهبكم، وليس فيه حجة لكم، فليس الأفول بمعنى التغير وإنما معناه المغيب والاحتجاب، وهذا ما دلت عليه الآية الكريمة ولغة العرب.

قال ابن تيمية: "أن قصة الخليل حجة عليهم لا لهم، وهم المخالفون لإبراهيم ولنبينا ولغيرهما من الأنبياء عليهم السلام وذلك أن الله تعالى قال: ﴿فَلَمَّا جَنَّ عَلَيْهِ ٱلَّيْلُ رَءَا كَوْكَبًا قَالَ هَٰذَا رَبِّي فَلَمَّآ أَفَلَ قَالَ لَآ أُحِبُّ ٱلْأَفِلِينَ ﴿٧٦﴾ فَلَمَّا رَءَا ٱلْقَمَرَ بَازِغًا قَالَ هَٰذَا رَبِّي فَلَمَّآ أَفَلَ قَالَ لَئِن لَّمْ يَهْدِنِي رَبِّي لَأَكُونَنَّ مِنَ ٱلْقَوْمِ ٱلضَّآلِّينَ ﴿٧٧﴾ فَلَمَّا رَءَا ٱلشَّمْسَ بَازِغَةً قَالَ هَٰذَا رَبِّي هَٰذَآ أَكْبَرُ فَلَمَّآ أَفَلَتْ قَالَ يَٰقَوْمِ إِنِّي بَرِيٓءٌ مِّمَّا تُشْرِكُونَ ﴿٧٨﴾ إِنِّي وَجَّهْتُ وَجْهِيَ لِلَّذِي فَطَرَ ٱلسَّمَٰوَٰتِ وَٱلْأَرْضَ حَنِيفًا وَمَآ أَنَا۠ مِنَ ٱلْمُشْرِكِينَ ﴿٧٩﴾﴾[الأنعام ٧٦-٧٩] فقد أخبر الله في كتابه: أنه من حين بزغ الكوكب والقمر والشمس وإلى حين أفولها لم يقل الخليل: لا أحب البازغين ولا المتحركين ولا المتحولين، ولا أحب من تقوم به الحركات ولا الحوادث، ولا قال شيئاً مما يقوله النفاة حتى أفل الكوكب والشمس والقمر، و"الأفول" باتفاق أهل اللغة والتفسير: هو المغيب والاحتجاب، بل هذا معلوم بالاضطرار من لغة العرب التي نزل بها القرآن وهو المراد باتفاق العلماء، فلم يقل إبراهيم: ﴿لَآ أُحِبُّ ٱلْأَفِلِينَ﴾ حتى أفل وغاب عن الأبصار، فلم يبق مرئياً ولا مشهوداً، فحينئذ قال: ﴿لَآ أُحِبُّ ٱلْأَفِلِينَ﴾ وهذا يقتضي أن كونه متحركاً منتقلاً تقوم به الحوادث، بل كونه جسماً متحيزاً تقوم به الحوادث، لم يكن دليلاً عند إبراهيم على نفي محبته، فإن كان إبراهيم إنما استدل "بالأفول" على أنه ليس رب العالمين - كما زعموا -: لزم من ذلك أن يكون ما تقدم الأفول - من كونه متحركا منتقلا - تحله الحوادث، بل ومن كونه جسماً متحيزاً: لم يكن دليلاً عند إبراهيم على أنه ليس برب العالمين، وحينئذ فيلزم أن تكون قصة إبراهيم حجة على نقيض مطلوبهم لا على نفس مطلوبهم، وهكذا

(١) انظر: جامع الرسائل لابن تيمية (٢/ ٤١-٤٣) باختصار.

نجد أهل البدع لا يكادون يحتجون بحجة سمعية ولا عقلية إلا وهي عند التأمل حجة عليهم لا لهم، وبكل حال فقصة إبراهيم إلى أن تكون حجة عليهم أقرب منها إلى أن تكون حجة لهم، وهذا بيِّنٌ ولله الحمد، بل ما ذكره الله عن إبراهيم يدل على أنه كان يثبت ما ينفونه عن الله؛ فإن إبراهيم قال: ﴿إِنَّ رَبِّى لَسَمِيعُ ٱلدُّعَآءِ﴾ [إبراهيم: ٣٩] والمراد به: أنه يستجيب الدعاء كما يقول المصلي سمع الله لمن حمده وإنما يسمع الدعاء ويستجيبه بعد وجوده؛ لا قبل وجوده"(١).

ب- ومما يزيد الأمر وضوحاً أن الأفول لم يَرِد أبداً بمعنى التغير والحركة، وإنما بإجماع أهل اللغة هو المغيب والاحتجاب، وأيضاً كان قوم إبراهيم ﷺ مشركين يعبدون الله ويعبدون مع الله غيره، وإبراهيم ﷺ كان قد تبرأ من جميع ما يعبدون سوى الله تعالى، ولم يُقِر بأن الكوكب والقمر والشمس رباً وإلهاً، ولو كان ذلك إقراراً منه لكان حجة عليكم وعلى فساد قولكم؛ لأنه حينئذ يكون مُقراً بأن رب العالمين قد يكون متحيزاً متنقلاً من مكان إلي مكان، متغيراً، فعُلم بهذا بطلان احتجاجكم بقصة إبراهيم ﷺ(٢).

ج- يقال لهم: أن لفظ التغير معناه تغير صفة الشيء واستحالته من حال إلى حال، واستخدام هذا اللفظ وهو "التغير" في حق الله تعالى يوهم معاني باطلة، كالاستحالة والفساد، مثل: انقلاب صفات الكمال إلى صفات نقص، أو تفرق الذات، ونحو ذلك مما يجب تنزيه الله عنه. والغير والتغير من مادة واحدة فإذا تغير الشيء صار الثاني غير ما كان، فما لم يزل على صفة واحدة لم يتغير ولا تكون صفاته مغايرة له، وأما كونه سبحانه يتصرف بقدرته، فيخلق ويستوي ويفعل ما يشاء بنفسه ويتكلم إذا شاء، ونحو هذا لا يسمونه تغيراً، ولكن حجج النفاة مبناها على ألفاظ مجملة موهمة كما قال الإمام أحمد: يتكلمون بالمتشابه من الكلام ويلبسون على جهال الناس بما يشبهون عليهم حتى يتوهم الجاهل أنهم يعظمون الله وهم إنما يقود قولهم إلى فرية على الله(٣).

د- نقول لهم: ماذا تقصدون بلفظ "التغير"؟ إن أردتم الاستحالة فليس بصحيح، وإن أردتم التحرك فليس بصحيح أيضاً ، وإن أردتم الإمكان فهو أفسد مما قبله، فظهر بهذا فساد تصوركم لمعنى التغير على كل الأحوال(٤).

---

(١) انظر: جامع الرسائل لابن تيمية (٢/٥٠-٥١) باختصار، ودرء تعارض العقل والنقل له أيضا (٩/٨٣-٨٤).

(٢) انظر: درء تعارض العقل والنقل لابن تيمة (١/١١٠-١١١) باختصار، و (١/٣١٠-٣١٧) ومجموع الفتاوى له أيضاً (٦/٢٨٤-٢٨٦).

(٣) انظر: درء تعارض العقل والنقل لابن تيمة (٤/٧١-٧٥).

(٤) انظر: مجموع الفتاوى لابن تيمة (٦/٢٨٤-٢٨٧).

الرد على حجتهم الخامسة: وهي دليل الاختصاص.

١- أنه يلزم من قولكم بدليل الاختصاص: أن اختصاص واجب الوجود بما يختص به لا بُدَّ له من مخصص، وهذا في حقيقته تعطيل لواجب الوجود، ويلزم منه أن تكون جميع الموجودات كلها ممكنة، يستوي في ذلك الخالق والمخلوق، تعالى الله عن ذلك علواً كبيراً(١).

٢- قول أصحاب هذا الدليل: "افتقار كل ذي قدر إلى مخصص مباين له يخصصه بما هو عليه من قدر" هو من التوهم الباطل الشيطاني؛ لأنه لا يقف عند حد الموجود الممكن المحدَث، بل يتعداه إلى الواجب القديم الخالق جل وعلا(٢).

٣- أنكم تناقضتم في جعلكم الممكن المفتقر إلى الفاعل لا يفتقر إلى المخصص، وجعلكم الواجب القادر الغني عن الفاعل يفتقر إلى مخصص، وهذا قلب للحقائق وإبطال لها(٣).

٤- نقول لكم: كذلك تناقضتم أولاً: حينما فرقتم بين ذات واجب الوجود وبين صفاته، فزعمتم أن ذاته ليس لها مقدار، وأن صفاته لها مقدار، وتناقضتم ثانياً: حيث حصرتم مقدار صفات الواجب في ثمان أو أقل أو أكثر، ونفيتم ما عداها بزعم أنه يلزم منه أن يكون لله تعالى قدرٌ، وأن اختصاصه بذلك القدر لا بد له من مخصص، وهو محال؛ لكيلا يكون حادثاً؛ إذ افتقار المخصَّصات إلى مخصص يدل على حدوثها، فأنتم تنفون المقدار عن ذات الله تعالى، تجعلون لصفاته تعالى مقدارا محدداً وتنفون ما عداه، وهذا تحكم منكم وتناقض، وهو الذي عجز علماؤكم عن الإجابة عنه، فنفوا لأجل ذلك العدد والقدر بعد أن حصروه في ثمان صفات.

قال الشهرستاني: "المقادير من حيث إنها مقادير طولاً وعرضاً وعمقاً لا تختلف شاهداً وغائباً في تطرق الجواز العقلي إليها واستدعاء المخصص، فإنا لو قدرنا مثل ذلك المقدار بعينه في الشاهد تطرق الجواز العقلي إليه واختصاصه به دون مقدار آخر يستدعي المخصص، وتطرق الجواز إلى الجائزات لا يتوقف على تقدير القدرة عليها، بل معرفة ذلك بينة للعقل ضرورية، حتى صار كثير من العقلاء إلى أن العقل نفسه عبارة عن

(١) انظر: درء تعارض العقل والنقل لابن تيمة (٣/٣٦٠-٣٦١).

(٢) انظر: درء تعارض العقل والنقل لابن تيمة (٣/٣٦٩).

(٣) انظر: درء تعارض العقل والنقل لابن تيمة (٣/٣٧٠-٣٧١).

علوم ضرورية هي معرفة الجواز في الجائزات والاستحالة في المستحيلات والوجوب في الواجبات، وتقدير القدرة عليها إنما يحتاج إليها في ترجيح أحد الجائزين على الثاني لا في تصور نفس الجواز، وهذه نكتة قد أغفلها كثير من أصحاب الكلام وأما الصفات وانحصارها في ثمان فقد اختلف الجواب عنه بوجوه منها أنهم منعوا إطلاق لفظ العدد عليها فضلا عن الثمانية... فإن الصفات الذاتية لا تثبت للشي ء مضافة إلى الفاعل بل هي له من غير سبب والمقادير المختلفة تثبت للشي ء مضافة إلى الفاعل فإن جعلها له بسبب ومنها أنهم قالوا لو قدرنا صفة زائدة على الصفات الثمانية لم يخل الحال فيها إما أن تكون صفة مدح وكمال أو تكون صفة ذم ونقصان فإن كانت صفة كمال فعدمها في الحال نقص وقد اتصف الباري سبحانه بصفات الكمال من كل وجه وإن كان صفة نقصان فعدمها عنه واجب وإذا بطل القسمان تعين أنه لا يجوز أن يتصف بصفة زائدة على الصفات الذاتية"(١).

وقد أبطل شيخ الإسلام ابن تيمية كلام الشهرستاني ورد عليه وبين تناقضه في ذلك.

فقال رحمه الله: "فيقال: هذا وما أشبهه هو الذي يقال في هذا المقام من جهة من يفرق بين بعض الصفات وبعض، كما يفرق بين الصفة والقدْر، ومن تدبره علم أنه لا يمكن الفرق، وذلك من وجوه:

الوجه الأول: أن ما ذكره ليس فيه جواب عن الإلزام والمعارضة؛ فإنهم عارضوه بإثبات صفات متعددة، سواء كانت ثمانياً أو أكثر أو أقل؛ فإن اختصاص الصفات بعدد من الأعداد كاختصاص الذات بقدْر من الأقدار، وإذا كان المسمِّي لا يسمي ذلك عدداً فمنازعه لا يسمي الآخر قدراً، وليس الكلام في الإطلاقات اللفظية بل في المعاني العقلية، وما زاد على ذلك سواء نفى ثبوته أو نفى العلم به لا يضر، فإن السؤال قائم، إلا أن يُثبت المثبت صفاتٍ لا نهاية لعددها، وهذا ينقض قاعدة من يقول: إنه لا يوجد ما لا نهاية له وإلا فإذا أثبت الصفات متناهية كانت المعارضة متوجهة سواء عرف عددها أو لم يعرف، وتفريق من فرق بين الصفات الذاتية والعرضية بأن هذه تفتقر إلى فاعل دون الأخرى لا يصح؛ لأن هذا إنما يجيء على قول من يقول: الماهيات غير مفعولة ولا مجعولة، كما يقول ذلك من يقوله من المتفلسفة ونحوهم، وإلا فأهل السنة ومتكلموهم متفقون على أن حقائق جميع المخلوقات مخلوقة مصنوعة، بل ليس لها حقيقة في الخارج إلا ما هو موجود في الخارج، وما سوى ذلك فإنما هو الصورة العلمية، وما في الأذهان من ذلك فالله تعالى هو الذي جعله فيها، والله سبحانه هو الذي خلق فسوى وهو الذي قدر فهدى، وهو الذي خلق: خلق الإنسان من علق، وهو الذي علم بالقلم علم الإنسان مالم يعلم، وهو الذي خلق الإنسان علمه البيان.

(١) انظر: نهاية الإقدام للشهرستاني (ص١٠٦-١٠٧).

فقوله: "الصفات الذاتية لا تثبت للشيء مضافة إلى الفاعل"، قول باطل، بل صفة كل موصوف مخلوق مضافة إلى الله تعالى، فإنه خلق كل موصوف بصفاته، وليس في المخلوق شيء -لا من ذاته ولا من صفاته- إلا والله تعالى خلقه وأبدعه.

وأيضاً فكل صفة لازمة لموصوفها لا يكون الموصوف إلا بها، فإن كان مفتقراً إلى الفاعل: فالفاعل فعله بصفاته، وإن كان غنياً عن الفاعل: استغنى بصفاته عن الفاعل، وتسمية أهل المنطق لبعضها ذاتياً ولبعضها عرضياً لا يمنع اشتراكها في هذا الحكم.

وقول القائل: لو قدر صفة زائدة على الثمان لكان صفة كمال أو نقص، إنما يفيده نفي ما زاد على الثمان وهذا لا يضر المعارض، بل يقوي معارضته؛ فإن تخصيص الصفات بإثبات ثمان دون ما زاد ونقص تخصيص بقدر وعدد؛ فإن كان كل مختص يفتقر إلى مخصص مباين للموصوف فالسؤال قائم.

فإن قال القائل: هذه الصفات على هذا الوجه من لوازم الذات لا تفتقر إلى موجب غير الذات.

قيل له: فهكذا مورد النزاع وبطل ما ذكرتَه من أن اختصاص كل موصوف بصفات ومقدار يفتقر إلى مخصص منفصل عنه.

الوجه الثاني: أن ما ذكره من الكلام في أخص وصف هو أيضاً لازم لهم، كما أن ما ذكره في الصفات هو أيضاً لازم لهم، فإن هذا معارضة باختصاص الحقيقة في نفسها، وذلك معارضة باختصاصها ببعض الصفات دون بعض، وبعدد من الصفات دون ما زاد، وسواء قيل بإثبات أخص وصف أو لم يقل فإنه لا بد من ذات متميزة بنفسها عما سواها.

الوجه الثالث: أن يقال: أهل الإثبات للصفات لهم فيما زاد على الثمانية ثلاثة أقوال معروفة:

أحدها: إثبات صفات أخرى كالرضى والغضب والوجه واليدين والاستواء.

الثاني: قول من ينفي هذه الصفات كما ذكره الشهرستاني وغيره، وهو أضعف الأقوال.

الثالث: قول الواقفة الذين يجوزون إثبات صفات زائدة لكن يقولون لم يقم عندنا دليل على نفي ذلك ولا إثباته، وهذه طريقة محققي من لم يُثبت الصفات الخبرية، وهذا اختيار الرازي والأمدي وغيرهما، وإذا كان كذلك فالمعارضة بالصفات ثابتة على كل قول من الأقوال الثلاثة إذ لا بد فيها من اختصاص فإن كان كل مختص يفتقر إلى مخصص مباين لزم افتقار صفات الله تعالى إلى مباين له"(١).

(١) انظر: درء تعارض العقل والنقل لابن تيمية (٣/٣٧٨-٣٨٥) باختصار وتصرف.

٥- نقول لكم: هذا الدليل مع أنه باطل ولا تقوم به حجة، مع ذلك يلزمكم فيما أثبتموه نظير ما لزمكم فيما نفيتموه، وعلى كلا الحالين فلم تستفيدوا شيئاً، غير أنكم عطلتم النصوص عما دلت عليه وحرفتم الكلم عن مواضعه.

قال ابن القيم: "لما أصَّلوا هم وأتباعهم من الجهمية أن المختص بصفة أو حقيقة أو قدر لا بُدَّ له من تخصيص منفصل، لزمهم من هذا الأصل إنكار حقيقته وذاته وصفاته، إذ لو أثبتوا له ذلك بزعمهم لزم أن يكون له مخصص غيره خصصه بتلك الماهية والصفات والقدر، فلزم أيضاً من هذا الأصل الباطل ما لزم من الأصل الذي قبله، وهم طردوا هذا الأصل وجحدوا حقيقة الرب وصفاته، وإخوانهم من الجهمية لمَّا لم يمكنهم أن يُصرحوا به بين أظهر المسلمين صرحوا بالأصل وبما أمكنهم أن يُصرحوا به من اللوازم: كنفي الصفات، ونفي العلو، والمباينة، والكلام، والوجه، واليدين، والاستواء، والنزول، ولما أصلوا ذلك لزمهم القول بأنه في كل مكان بذاته، وأنه تعالى في الأجواف والأمكنة التي يتعالى عنها، فلما صاح عليهم أهل العلم والإيمان من كل قُطر من أقطار الأرض قالوا: نقول إنه لا داخل العالم ولا خارجه، ولا فوق العرش ولا تحته، فلما رأى عُبَّادهم ومتصوفوهم أن الإرادة والعبادة والطلب لا تُعَلَّق بمعبود هذا شأنه وأن القلوب لا تعرفه والألسنة لا تعرفه، فروا إلى أن قالوا: فهو عين هذا العالم لا غيره وكل هذه اللوازم أُسِّسَت على ذلك الأصل الفاسد"(١).

وقال أيضاً: "وأما دليل امتناع الاختصاص بغير مخصص أو غير ذلك، فجميع هذه الشبه الباطلة تنفي كل معنى حَمَلتُم عليه النصوص، ويلزمكم فيما أثبتموه نظير ما لزمكم فيما نفيتموه، وإذا كان الإلزام ثابتاً على التقديرين لم تستفيدوا بتأويل النصوص وحملها على خلاف حقائقها إلا تحريف الكلم عن مواضعه، والقول على الله بلا علم، والجناية على الكتاب والسنة"(٢).

٦- أن هناك من علمائكم من رد دليل الاختصاص وضعفه وبيَّن تهافته، وهو الآمدي، حيث قال في كتابه غاية المرام: "وقد سلك بعض الأصحاب في الرد على هؤلاء طريقاً شاملاً فقال: لو كان الباري مقدَّراً بقدْر، متصوَّراً بصورة، متناهياً بحد ونهاية، مختصاً بجهة، متغيراً بصفة حادثة في ذاته لكان محدثاً؛ إذ العقل الصريح

(١) انظر: الصواعق المرسلة لابن القيم (٤/١٤٢٦).

(٢) انظر: نفس المصدر لابن القيم (٤/١٥٠٩).

يقضي بأن المقادير في تجويز العقل متساوية، فما من مقدار وشكل يُقدَّرُ في العقل إلا ويجوز أن يكون مخصوصاً بغيره، فاختصاصه بما اختص به من مقدار أو شكل أو غيره يستدعي مخصِّصاً ولو استدعى مخصصاً لكان الباري حَادثاً.

ولكن هذا المسلك مما لا يقوى وذلك أنه وإن سلم أن ما يفرض من المقادير والجهات وغيرها ممكنة في أنفسها وأن ما وقع منها لا بد له من مخصص، لكن انما يلزم أن يكون البارى حادثاً أن لو كان المخصص خارجاً عن ذاته ونفسه، ولعل صاحب هذه المقالة لا يقول به وعند ذلك فلا يلزم أن يكون البارى حادثاً ولا محتاجاً إلى غيره أصلاً"(١).

وقال الآمدي أيضاً في أبكار الأفكار: "وهذا المسلك ضعيف أيضاً؛ إذ لقائل أن يقول: المقدمة الأولى وإن كانت مسلمة غير أن المقدمة الثانية وهي: أن كل مفتقر إلى المخصص محدَث" ممنوعة، وما ذُكر في تقريرها باطل... وبتقدير حدوث ما أُشير إليه من الصفات فلا يلزم أن تكون الأجسام والجواهر حادثة لجواز أن تكون هذه الصفات متعاقبة عليها إلى غير النهاية"(٢).

الرد عليهم في استخدامهم ألفاظاً مجملة:

هؤلاء المعطلة النفاة استخدموا ألفاظاً مجملة لم يرد في الكتاب ولا في السنة نفيها ولا إثباتها، جعلوها عمدةً وحجة فنفوا بها الحق وأثبتوا الباطل، مثل لفظ: «التحيز» و «الجهة» و «التركيب» و «الجسمية» و «الأعراض» ونحوها، وقع بسبب ذلك كثير من الانحراف والتفرق في الأمة، وضل بسببه كثير من الناس.

قال ابن تيمية: "وأصل ذلك: أنهم أتوا بألفاظ ليست في الكتاب ولا في السنة وهي ألفاظ مجملة مثل: "متحيز" و "محدود" و "جسم" و "مركب" ونحو ذلك ونفوا مدلولها وجعلوا ذلك مقدمة بينهم مسلمة ومدلولا عليها بنوع قياس وذلك القياس أوقعهم فيه مسلك سلكوه في إثبات حدوث العالم بحدوث الأعراض أو إثبات إمكان الجسم بالتركيب من الأجزاء فوجب طرد الدليل بالحدوث والإمكان لكل ما شمله هذا الدليل؛ إذ الدليل القطعي لا يقبل الترك لمعارض راجح فرأوا ذلك يعكر عليهم من جهة النصوص ومن جهة العقل من ناحية أخرى فصاروا أحزابا. تارة يغلبون القياس الأول ويدفعون ما عارضه وهم المعتزلة وتارة يغلبون القياس الثاني ويدفعون الأول كهشام بن الحكم الرافضي فإنه قد قيل: أول ما تكلم في الجسم نفياً

---

(١) انظر: غاية المرام في علم الكلام للآمدي (ص١٨١) باختصار.

(٢) انظر: أبكار الأفكار في أصول الدين للآمدي (٣/ ٣٢٠-٣٢١).

وإثباتاً من زمن هشام بن الحكم وأبي الهذيل العلاف فإن أبا الهذيل ونحوه من قدماء المعتزلة نفوا الجسم لما سلكوا من القياس، فعارضهم هشام وأثبت الجسم لما سلكوه من القياس، واعتقد الأولون إحالة ثبوته، واعتقد هذا إحالة نفيه، وتارة يجمعون بين النصوص والقياس بجمع يظهر فيه الإحالة والتناقض. فما أعلم أحداً من الخارجين عن الكتاب والسنة من جميع فرسان الكلام والفلسفة إلا ولا بد أن يتناقض فيحيل ما أوجب نظيره ويوجب ما أحال نظيره إذ كلامهم من عند غير الله وقد قال الله تعالى: ﴿وَلَوْ كَانَ مِنْ عِندِ غَيْرِ ٱللَّهِ لَوَجَدُوا۟ فِيهِ ٱخْتِلَٰفًا كَثِيرًا ﴿٨٢﴾﴾[النساء: ٨٢] والصواب ما عليه أئمة الهدى وهو أن يوصف الله بما وصف به نفسه أو وصفه به رسوله لا يتجاوز القرآن والحديث، ويَتَّبِعَ في ذلك سبيل السلف الماضين أهل العلم والإيمان، والمعاني المفهومة من الكتاب والسنة لا ترد بالشبهات فتكون من باب تحريف الكلم عن مواضعه، ولا يعرض عنها فيكون من باب الذين إذا ذكروا بآيات ربهم يخرون عليها صما وعميانا ولا يترك تدبر القرآن فيكون من باب الذين لا يعلمون الكتاب إلا أماني"[1].

---

(١) انظر: مجموع الفتاوى (١٣/ ٣٠٤-٣٠٥).

الفصل الثالث: شبه المتكلمين الصفاتية الأشاعرة المحرفين المؤولين لصفة المحبة لله تعالى، والرد عليها.

وفيه مطلبان:

المطلب الأول: شبه المتكلمين الصفاتية الأشاعرة المحرفين المؤولين لصفة المحبة لله تعالى.

المطلب الثاني: الرد على شبه المتكلمين الصفاتية الأشاعرة المحرفين المؤولين لصفة المحبة لله تعالى.

المطلب الأول: شبه الصفاتية الأشاعرة المحرفين المؤولين لصفة المحبة لله تعالى.

استدلوا بعدة شُبه وهي:

١- أن المحبة هي ميل القلب إلى المحبوب، وهذا لا يوصف به إلا المخلوق، والله تعالى منزه عن ذلك[1].

٢- أن المحبة لا تكون إلا لما يناسب المحبوب، ولا مناسبة بين القديم والمحدث، وبين الواجب والممكن، وبين الخالق والمخلوق[2].

٣- أن المحبة والرضا يقتضيان ملاءمة ومناسبة بين المحب والمحبوب، ويوجب للمحب بدرك محبوبه فرحاً ولذةً وسروراً، وكذلك البغض لا يكون إلا عن منافرة بين المبغض والمبغض، وذلك يقتضي للمبغض بدرك المبغض أذىً وبغضاً ونحو ذلك، والملاءمة والمنافرة تقتضي الحاجة؛ إذ ما لا يحتاج الحي إليه لا يحبه ،وما لا يضره كيف يبغضه؟ والله غني لا تجوز عليه الحاجة؛ إذ لو جازت عليه الحاجة للزم حدوثه وإمكانه، وهو غني عن العالمين، فلهذا فسرت المحبة والرضا بالإرادة إذ يفعل النفع والضر.

٤- أن العقل يمنع من إثبات صفة المحبة، بعكس صفات الحياة والعلم والقدرة والإرادة والسمع والبصر والكلام، فتلك الصفات أثبتناها بالعقل؛ لأن الفعل الحادث دل على القدرة، والتخصيص دل على الإرادة، والإحكام دل على العلم، وهذه الصفات مستلزمة للحياة، والحي لا يخلو عن السمع والبصر والكلام أو ضد ذلك[3].

---

(١) انظر: إحياء علوم الدين للغزالي (٣٢٨/٤) الناشر: دار المعرفة بيروت، وانظر: جامع المسائل لابن تيمية (١٧٥/٣) تحقيق: محمد عزير شمس. إشراف: بكر بن عبدالله أبو زيد. الناشر: دار عالم الفوائد للنشر والتوزيع. الطبعة الأولى١٤٢٢هـ.

(٢) انظر: منهاج السنة لابن تيمية (٤٠٠/٥).

(٣) انظر: التدمرية لابن تيمية (ص٣٣).

المطلب الثاني: الرد على شبه الصفاتية الأشاعرة المحرفين المؤولين لصفة المحبة لله تعالى.

الرد عليهم في تحريفهم صفة المحبة لله تعالى إلى معنى الإرادة، أو إرادة الإحسان:

١- نقول لهم: الإرادة صفة منفصلة عن المحبة، والمحبة ليست هي الإرادة وليست هي الإحسان، وما تأولتموه من المعاني يلزمكم فيما فررتم منه.

فإذا تأول المتأول المحبة والرحمة والرضى والغضب بالإرادة، قيل له: يلزمك في الإرادة ما لزمك في هذه الصفات[(١)].

٢- أن المحبة والرضا أخص من الإرادة، فليست المحبة والرضا والإرادة سواء؛ والله تعالى لا يحب الكفر والفسوق والعصيان ولا يرضاه وإن كان داخلاً في مراده كما دخلت سائر المخلوقات لما في ذلك من الحكمة، وهو وإن كان شراً بالنسبة إلى الفاعل فليس كل ما كان شراً بالنسبة إلى شخص يكون عديم الحكمة بل لله في المخلوقات حكم قد يعلمها بعض الناس وقد لا يعلمها[(٢)].

٣- أنهم حينما فسروا المحبة بالإرادة أو بإرادة الإحسان إنما فروا من صفة إلى صفة، فهلا أقروا النصوص على ما هي عليه ولم ينتهكوا حرمتها إذ كان التأويل لا يخرجهم مما فروا منه، فإن المتأول إما أن يذكر معنى ثبوتياً، أو يتأول اللفظ بما هو عدم محض، فإن تأوله بمعنى ثبوتي كائناً ما كان لزمه فيه نظير ما فر منه، فإن قال: أنا أثبت ذلك المعنى على وجه لا يستلزم تشبيها. قيل له: فهلا أثبت المعنى الذي تأولته على وجه لا يستلزم تشبيها.

فإن قال: ذلك أمر لا يعقل.

قيل له: فكيف عقلته في المعنى الذي أثبته؟ وأنت وسائر أهل الأرض إنما تفهم المعاني الغائبة بما تفهمها به في الشاهد، ولولا ذلك لما عقلت أنت ولا أحد شيئاً غائباً البتة، فما أبديته في التأويل إن كان له نظير في الشاهد لزمك التشبيه، وإن لم يكن له نظير لم يمكنك تعقله البتة، وإن أولت النص بالعدم عطلته، فأنت في تأويلك بين التعطيل والتشبيه مع جنايتك على النص وانتهاكك حرمته فهلا عظمت قدره وحفظت حرمته وأقررته وأمررته مع نفي التشبيه والتخلص من التعطيل؟[(٣)].

---

(١) انظر: مختصر الصواعق المرسلة لابن القيم (ص٣٣).

(٢) انظر: منهاج السنة لابن تيمية (١/ ١٤٦).

(٣) انظر: الصواعق المرسلة لابن القيم (١/ ٢٣٦-٢٣٧).

٤- أن تحريفهم لمعنى المحبة بأنها الإرادة يتضمن باطلاً وهو: أنه تعالى يحب كل ما أراده من خير وشر وإيمان وكفر، وطاعة ومعصية، ولهذا وجماهير المسلمين يعرفون أنّ هذا القول معلوم الفساد بالضرورة من دين أهل الملل، وأنّ المسلمين واليهود والنصارى متفقون على أنّ الله لا يُحبّ الشرك، ولا تكذيب الرسل، ولا يرضى ذلك، بل هو يُبغض ذلك ويمقته ويكرهه؛ كما ذكر الله في سورة بني إسرائيل ما ذكره من المحرّمات، ثمّ قال: ﴿كُلُّ ذَٰلِكَ كَانَ سَيِّئُهُۥ عِندَ رَبِّكَ مَكْرُوهًا ﴿٣٨﴾﴾ [الإسراء: ٣٨] [(١)].

الرد على حجتهم الأولى:

١- أن القول في الصفات كالقول في الذات، فإن الله ليس كمثله شيء، لا في ذاته، ولا في صفاته، ولا في أفعاله، فإذا كان له ذات حقيقة لا تماثل الذوات، فالذات متصفة بصفات حقيقة لا تماثل صفات سائر الذوات[(٢)]، والله تعالى ليس كمثله شي لا في ذاته ولا في صفاته ولا في أفعاله.

٢- نقول لمن قال ذلك القول: ما الفرق بين ما قررته وبين ما تأولته؟

فإن قال: لأن الحب هو ميل القلب إلى المحبوب، وذلك لا يليق بالله.

قيل له: هذا حبنا، ومحبة الله ليس مثل محبتنا، بل يقال له: هذا هو مقتضى المحبة فينا أو موجبه، ليس هو نفس المحبة، والله تعالى لا يوصف بما نحتاج إليه نحن في ثبوت الصفات، فإنه عليم، ولا يحتاج في علمه إلى النظر والاستدلال الذي يحصل لنا العلم، وهو قدير ولا يحتاج إلى مزاج وعلاج يحصل له القوة، وهو بصير ولا يحتاج إلى شحمة، وهو متكلم ولا يحتاج إلى لسان وشفتين، فكذلك غضبه لا يفتقر إلى ما يفتقر إليه غضبنا.

فإن قال: أنا لا أعرف المحبة إلا هكذا. قيل له: فتأول الإرادة، فإن الإرادة فينا هي ميل القلب إلى جلب ما ينفعه أو دفع ما يضره، والله تعالى لا يوصف بذلك.

فإن قال: إرادته ليست كإرادتنا. قيل له: فقل في المحبة كذلك، وهكذا في سائر الصفات[(٣)]، وما قيل في صفة المحبة لله عز وجل يقال أيضاً في صفة الغضب والرضى ونحوها من صفات الله ﷻ.

---

(١) انظر: النبوات لابن تيمية (١/٢٨٨).

(٢) انظر: التدمرية لابن تيمية (ص٤٣).

(٣) انظر: جامع المسائل لابن تيمية (٣/١٧٥) بتصرف.

٣- أن يقال لهم: القول في بعض الصفات كالقول في بعض:

فإن كان المخاطب ممن يقرّ بأن الله حي بحياة، عليم بعلم، قدير بقدرة، سميع بسمع، بصير ببصر، متكلم بكلام، مريد بإرادة. ويجعل ذلك كله حقيقة، وينازع في محبته ورضاه وغضبه وكراهيته، فيجعل ذلك مجازاً، ويفسره إما بالإرادة، وإما ببعض المخلوقات من النعم والعقوبات.

قيل له: لا فرق بين ما نفيتَه وبين ما أثبتَّه، بل القول في أحدهما كالقول في الآخر.

فإن قلت: إن إرادته مثل إرادة المخلوقين، فكذلك محبته ورضاه وغضبه، وهذا هو التمثيل.

وإن قلت: له إرادة تليق به، كما أن للمخلوق إرادة تليق به.

قيل لك: وكذلك له محبة تليق به، وللمخلوق محبة تليق به، وله رضا وغضب يليق به، وللمخلوق رضا وغضب يليق به.

وإن قال: الغضب غليان دم القلب لطلب الانتقام.

قيل له: والإرادة ميل النفس إلى جلب منفعة أو دفع مضرة.

فإن قلت: هذه إرادة المخلوق.

قيل لك: وهذا غضب المخلوق.

وكذلك يُلْزَم بالقول في كلامه وسمعه وبصره وعلمه وقدرته، إن نفى عن الغضب والمحبة والرضا ونحو ذلك ما هو من خصائص المخلوقين، فهذا منتف عن السمع والبصر والكلام وجميع الصفات،

وإن قال: إنه لا حقيقة لهذا إلا ما يختص بالمخلوقين فيجب نفيه عنه.

قيل له: وهكذا السمع والبصر والكلام والعلم والقدرة.

فهذا المُفَرِّق بين بعض الصفات وبعض، يقال له فيما نفاه كما يقوله هو لمنازعه فيما أثبته.

فإذا قال المعتزلي: ليس له إرادة ولا كلام قائم به، لأن هذه الصفات لا تقوم إلا بالمخلوقات، فإنه يُبَيِّن للمعتزلي أن هذه الصفات يتصف بها القديم، ولا تكون كصفات المحدثات.

فهكذا يقول له المثبتون لسائر الصفات من المحبة والرضا ونحو ذلك[1].

---

(١) انظر: التدمرية لابن تيمية (ص٣١-٣٣).

الرد على حجتهم الثانية:

١ - يقال لهم: هذا الكلام مجمل فإن أرادوا بالمناسبة أنه ليس بينهما توالد فهذا حق، وإن أرادوا أنه ليس بينهما من المناسبة ما بين الناكح والمنكوح، والآكل والمأكول، أو نحو ذلك فهذا أيضا حق، وإن أرادوا أنه لا مناسبة بينهما توجب أن يكون أحدهما محباً عابداً والآخر معبوداً محبوباً فهذا هو رأس المسألة، فالاحتجاج به مصادرة على المطلوب ويكفي في ذلك المنع. ثم يقال: بل لا مناسبة تقتضي المحبة الكاملة إلا المناسبة التي بين المخلوق والخالق الذي لا إله غيره، الذي هو في السماء إله وفي الأرض إله، وله المثل الأعلى في السموات والأرض، وحقيقة قول هؤلاء جحد كون الله معبودا في الحقيقة[1].

٢ - يقال لهم: إذا قدر موجودان:

أحدهما: يحب العلم والصدق والعدل والإحسان ونحو ذلك.

والآخر: لا فرق عنده بين هذه الأمور وبين الجهل والكذب والظلم ونحو ذلك لا يحب هذا ولا يبغض هذا، كان الذي يحب تلك الأمور أكمل من هذا. فدل على أن من جرده عن "صفات الكمال والوجود" بأن لا يكون له علم كالجماد فالذي يعلم أكمل منه؛ ومعلوم أن الذي يحب المحمود ويبغض المذموم: أكمل ممن يحبهما أو يبغضهما.

وأصل هذه المسألة الفرق بين محبة الله ورضاه وغضبه وسخطه وبين إرادته كما هو مذهب السلف والفقهاء وأكثر المثبتين للقدر من أهل السنة وغيرهم.

وصار طائفة من القدرية والمثبتين للقدر إلى أنه لا فرق بينهما.

ثم قالت القدرية: هو لايحب الكفر والفسوق والعصيان ولايريد ذلك فيكون ما لم يشأ ويشاء ما لم يكن.

وقالت المثبتة: ما شاء كان وما لم يشأ لم يكن وإذن قد أراد الكفر والفسوق والعصيان ولم يرده دينا أو أراده من الكافر ولم يرده من المؤمن فهو لذلك يحب الكفر والفسوق والعصيان ولا يحبه دينا ويحبه من الكافر ولا يحبه من المؤمن.

---

(١) انظر: مجموع الفتاوى لابن تيمية (١٠/ ٧٤).

وكلا القولين خطأ مخالف للكتاب والسنة وإجماع سلف الأمة وأئمتها؛ فإنهم متفقون على أنه ما شاء الله كان وما لم يشأ لم يكن وأنه لا يكون شيء إلا بمشيئته ومجمعون على أنه لا يحب الفساد ولا يرضى لعباده الكفر وأن الكفار يبيتون ما لا يرضى من القول والذين نفوا محبته بنوها على هذا الأصل الفاسد(١).

ويقال لهم: هذا إنكار لحقيقة لا إله إلا الله؛ فأن الإله هو: المألوه المستحق لغاية الحب بغاية التعظيم فنفوا هذا المعنى بتسميته مناسبة كما نفوا محبته ورضاه وفرحه وغضبه وسخطه وكرامته ورأفته ورحمته وضحكه وتعجبه بتسميتها كيفيات محسوسة، ونفوا حياته وسمعه وبصره وقدرته وكلامه وعلمه بتسميتها أعراضاً، ونفوا أفعاله بتسميتها حوادث، ونفوا علوه على خلقه واستوائه على عرشه والمعراج برسوله إليه بتسمية ذلك تجسيماً وتركيباً(٢).

الرد على حجتهم الثالثة: يقال لهم: الجواب من وجهين:

أحدهما: الإلزام وهو أن نقول: الإرادة لا تكون إلا للمناسبة بين المريد والمراد وملاءمته في ذلك تقتضي الحاجة، وإلا فما لا يحتاج إليه الحي لا ينتفع به ولا يريده، ولذلك إذا أراد به العقوبة والإضرار لا يكون إلا لنُفرة وبغض، وإلا فما لم يتألم به الحي أصلاً لا يكرهه ولا يدفعه، وكذلك نفس نفع الغير وضرره هو في الحي متنافر من الحاجة، فإن الواحد منا إنما يحسن إلى غيره لجلب منفعة أو لدفع مضرة وإنما يضر غيره لجلب منفعة أو دفع مضرة فإذا كان الذي يثبت صفة وينفي أخرى يلزمه فيما أثبته نظير ما يلزمه فيما نفاه لم يكن إثبات إحداهما ونفي الأخرى أولى من العكس ولو عكس عاكس فنفى ما أثبته من الإرادة وأثبت ما نفاه من المحبة لما ذكره لم يكن بينهما فرق وحينئذ فالواجب إما نفي الجميع ولا سبيل إليه للعلم الضروري بوجود نفع الخلق والإحسان إليهم وأن ذلك يستلزم الإرادة وأما إثبات الجميع كما جاءت به النصوص وحينئذ فمن توهم أنه يلزم من ذلك محذور فأحد الأمرين لازم: إما أن ذلك المحذور لا يلزم أو أنه إن لزم فليس بمحذور.

الجواب الثاني: أن الذي يُعلم قطعاً هو: أن الله قديم واجب الوجود كامل، وأنه لا يجوز عليه الحدوث ولا الإمكان ولا النقص، لكن كون هذه الأمور التي جاءت بها النصوص مستلزمة للحدوث والإمكان أو

---

(١) انظر: مجموع الفتاوى لابن تيمية (٦/١١٥-١١٦) والنبوات له أيضا (١/٢٨٧).

(٢) انظر: الصواعق المرسلة لابن القيم (٤/١٤٩١).

النقص هو موضع النظر فإن الله غني واجب بنفسه وقد عرف أن قيام الصفات به لا يلزم حدوثه ولا إمكانه ولا حاجته[1].

الرد على حجتهم الرابعة: يقال لمن قال ذلك: لك جوابان:

أحدهما: أن يقال: عدم الدليل المعيَّن لا يستلزم عدم المدلول المعيَّن، فهب أن ما سلكته من الدليل العقلي لا يثبت ذلك فإنه لا ينفيه، وليس لك أن تنفيه بغير دليل، لأن النافي عليه الدليل، كما على المثبت. والسمع قد دل عليه، ولم يعارض، ذلك معارض عقلي ولا سمعي، فيجب إثبات ما أثبته الدليل السالمُ عن المعارِض المقاوم.

الثاني: أن يقال: يمكن إثبات هذه الصفات بنظير ما أثبتَّ به تلك من العقليات، فيقال: نفع العباد بالإحسان إليهم يدل على الرحمة، كدلالة التخصيص على المشيئة، وإكرام الطائعين يدل على محبتهم، وعقاب الكفار يدل على بغضهم، كما قد ثبت بالشاهد والخبر من إكرام أوليائه وعقاب أعدائه، والغايات المحمودة في مفعولاته ومأموراته - وهي ما تنتهي إليه مفعولاته ومأموراته من العواقب الحميدة - تدل على حكمته البالغة كما يدل التخصيص على المشيئة وأَوْلَى، لقوة العلة الغائية، ولهذا كان ما في القرآن من بيان ما في مخلوقاته من النعم والحكم أعظم مما في القرآن من بيان ما فيها من الدلالة على محض المشيئة[2].

---

(١) انظر: مجموع الفتاوى لابن تيمية (١١/٣٥٧-٣٥٩).

(٢) انظر: التدمرية لابن تيمية (ص٣٣-٣٥).

المسألة الثالثة: رؤية الله تعالى في الدار الآخرة.

وفيها ثلاثة فصول:

الفصل الأول: القول في إثبات رؤية الله تعالى في الآخرة.

الفصل الثاني: الأدلة الشرعية والعقلية التي استدل بها المعطلة لنفي رؤية الله تعالى في الدار الآخرة، والرد عليها.

الفصل الثالث: الأدلة العقلية والنقلية للفريق الثاني وهم الأشاعرة القائلين: بأن الله تعالى يُرى في غير جهة ، والرد عليها.

الفصل الأول: القول في إثبات رؤية الله تعالى في الآخرة.

وفيه ثلاثة مطالب:

المطلب الأول: منهج المؤلف في إثبات رؤية الله تعالى في الآخرة.

المطلب الثاني: مذهب أهل السنة والجماعة في إثبات رؤية الله تعالى في الدار الآخرة.

المطلب الثالث: الفرق المخالفة في إثبات رؤية الله تعالى في الآخرة.

المطلب الأول: منهج المؤلف في إثبات رؤية الله تعالى في الآخرة.

عقد المؤلف رحمه الله باباً لأثبات رؤية المؤمنين لربهم في الآخرة، أورد فيه الآيات والأحاديث الدالة على ذلك، وأنه تعالى يُرى بالأبصار حقيقة عيانا، وأورد في أربعة أبواب أخرى عددا من الأدلة على إثبات الرؤية، وهي كما يلي:

١- **باب قول الله تعالى:** ﴿يَٰٓأَيُّهَا ٱلْإِنسَٰنُ مَا غَرَّكَ بِرَبِّكَ ٱلْكَرِيمِ ﴿٦﴾﴾[الانفطار: ٦].**ورؤية الله يوم القيامة وفي الجنة**.

٢- **باب قول الله تعالى:** ﴿فَلَا تَضْرِبُوا۟ لِلَّهِ ٱلْأَمْثَالَ ۚ إِنَّ ٱللَّهَ يَعْلَمُ وَأَنتُمْ لَا تَعْلَمُونَ ﴿٧٤﴾﴾[النحل: ٧٤]. **وقوله:** ﴿فَقَدَرْنَا فَنِعْمَ ٱلْقَٰدِرُونَ ﴿٢٣﴾﴾[المرسلات: ٢٣]. **وقوله:** ﴿وَٱللَّهُ قَدِيرٌ ۚ وَٱللَّهُ غَفُورٌ رَّحِيمٌ ﴿٧﴾﴾[الممتحنة: ٧].

٣- **باب تجلي الله للمؤمنين في الجنة.**

٤- **باب مخاصرة العبد ربه.**

٥- **بابٌ [ذكر المؤلف فيه أحاديث التجلي والرؤية]**

وقد أورد المؤلف رحمه الله في الأبواب السابقة أكثر من بضعة عشر حديثاً، كلها تدل على إثبات رؤية الله في الدار الآخرة.

المطلب الثاني: مذهب أهل السنة والجماعة في إثبات رؤية الله تعالى في الدار الآخرة.

أجمع سلف الأمة وأئمتها من الصحابة والتابعين ومن بعدهم من أئمة الدين على إثبات رؤية المؤمنين لربهم ﷻ في الآخرة عياناً بأبصارهم، رؤية حقيقة، وأنهم يتنعَّمون ويتلذذون برؤيته جل جلاله.

وهي مما تواترت بها الأحاديث عن النبي ﷺ . قال الإمام النووي: "اعلم أن مذهب أهل السنة بأجمعهم أن رؤية الله تعالى ممكنة غير مستحيلة عقلا وأجمعوا أيضا على وقوعها في الآخرة وأن المؤمنين يرون الله تعالى دون الكافرين، وقد تظاهرت أدلة الكتاب والسنة وإجماع الصحابة فمن بعدهم من سلف الأمة على إثبات رؤية الله تعالى في الآخرة للمؤمنين، ورواها نحو من عشرين صحابياً عن رسول الله ﷺ وآيات القرآن فيها مشهورة"[١].

قال الإمام محمد الأمين الشنقيطي: "تواترت الأحاديث الصحاح في الصحيحين وغيرهما من السنن والمسانيد والأجزاء عن نحو من عشرين صحابيًّا كراماً فضلاء عن النبي ﷺ أن المؤمنين يرون ربهم يوم القيامة، ولا يكاد ينازع من له إنصاف في تواتر أحاديث رؤية الله يوم القيامة"[٢].

وقد نظم ذلك بعض العلماء[٣] فقال:

مما تواترَ حديثُ مَنْ كَذَبْ ... وَمَنْ بَنَى للهِ بيتاً واحْتَسَبْ

ورؤيةٌ شَفَاعَةٌ والحَوضُ ... وَمْسُحُ خُفَّيْنِ وَهذى بَعْضُ

ورؤية الله تعالى هي أعظم النعيم وأعلاه، وغايته ومنتهاه، وهو لكل مؤمن اصطفاه، فهي أجل مسائل الدين وأشرفه.

قال الإمام ابن أبي العز الحنفي: "هذه المسألة من أشرف مسائل أصول الدين وأجلها، وهي الغاية التي شمر إليها المشمرون، وتنافس المتنافسون، وحرمها الذين هم عن ربهم محجوبون، وعن بابه مردودون"[٤].

والأدلة على ذلك ثابتة صريحة من الكتاب والسنة والإجماع والعقل.

---

(١) انظر: المنهاج شرح صحيح مسلم بن الحجاج للنووي (١٥/٣).

(٢) انظر: العَذْبُ النَّمِيرُ مِنْ مَجَالِسِ الشَّنْقِيطِيِّ فِي التَّفْسِيرِ (١٥٠/٤).

(٣) انظر: نظم المتناثر من الحديث المتواتر لمحمد بن جعفر الكتاني (ص١٨).

(٤) انظر: شرح الطحاوية للقاضي ابن أبي العز (٢٠٨/١).

أدلة الكتاب: وردت في كتاب الله تعالى عدة أدلة تدل دلالة صريحة على إثبات رؤية المؤمنين لربهم في الآخرة، وهي كما يلي:

١ - قوله تعالى: ﴿وُجُوهٌ يَوْمَئِذٍ نَّاضِرَةٌ (٢٢) إِلَىٰ رَبِّهَا نَاظِرَةٌ (٢٣)﴾[القيامة: ٢٢ - ٢٣] عن عكرمة قال: "تنظر إلى ربها نظراً"(١).

وقال عكرمة وإسماعيل بن أبي خالد وأشياخ من أهل الكوفة: "تنظر إلى ربها نظراً"(٢).

وعن الحسن قال: "تنظر إلى الخالق، وحُقَّ لها أن تَنْضُرَ وهي تنظر إلى الخالق"(٣).

قال الواحدي: "قال ابن عباس، في رواية عطاء: "يريد إلى الله ناظرة"، وقال في رواية الكلبي: "تنظر إلى الله يومئذ، لا تحجب عنه"، وقال مقاتل: " تنظر إلى ربها معاينة"(٤).

قال الطبري: "الصواب القول الذي ذكرناه عن الحسن وعكرمة، من أن معنى ذلك تنظر إلى خالقها، وبذلك جاء الأثر عن رسول الله ﷺ"(٥).

وقال الزجاج: " نُضِّرَت بِنَعِيمِ الجنة والنَّظَرِ إلى رَبِّهَا"(٦).

وقال السمعاني: "قوله: ﴿نَّاضِرَةٌ﴾ بالضاد أي: مسرورة طلقة هشة بشة، والنضرة: هي النعمة والبهجة في اللغة. وقوله: ﴿إِلَىٰ رَبِّهَا نَاظِرَةٌ﴾ هو النظر إلى الله تعالى بالأعين، وهو ثابت للمؤمنين في الجنة بوعد الله تعالى وبخبر الرسول"(٧).

٢ - قوله تعالى: ﴿لِّلَّذِينَ أَحْسَنُوا الْحُسْنَىٰ وَزِيَادَةٌ﴾[يونس:٢٦] قال أبو بكر الصديق ﷺ : "النظر إلى وجه الله"(٨).

وقال قتادة: "الحسنى الجنة ، والزيادة فيما بلغنا النظر إلى وجه الله"(٩).

---

(١) أخرجه الطبري في تفسير (٥٠٧/٢٣).

(٢) أخرجه الطبري في تفسير (٥٠٧/٢٣).

(٣) أخرجه الطبري في تفسير (٥٠٧/٢٣).

(٤) انظر: التفسير الوسيط للواحدي (٣٩٣/٤-٣٩٤).

(٥) انظر: تفسير الطبري (٥٠٩/٢٣) بتصرف.

(٦) انظر: معاني القرآن لأبي إسحاق الزجاج (٢٥٣/٥).

(٧) انظر: تفسير القرآن لأبي المظفر السمعاني (١٠٦/٦).

(٨) أخرجه الطبري في تفسيره (١٢/ ١٥٦ و١٦١) ونسبه السيوطي في الدر المنثور (٣٠٦/٣) إلى ابن أبي شيبة ، وابن خزيمة ، وابن المنذر ، وأبي الشيخ ، والدارقطني ، وابن منده في الرد على الجهمية ، واللالكائي والآجري ، والبيهقي .

(٩) أخرجه عبدالرزاق في المصنف (١٧٤/٢رقم١١٥٥).

وقال عامر بن سعد: " الزيادة: النظر إلى وجه الرحمن "[١].

وقال عبدالرحمن بن أبي ليلى: "إذا دخل أهل الجنة الجنةَ قال لهم : إنه قد بقي من حقكم شيءٌ لم تُعْطَوْه! قال : فيتجلى لهم تبارك وتعالى. قال : فيصغر عندهم كل شيء أعطوه. قال: ثم قال: ﴿لِّلَّذِينَ أَحْسَنُوا۟ ٱلْحُسْنَىٰ وَزِيَادَةٌ﴾ ، قال: ﴿ٱلْحُسْنَىٰ﴾ الجنة ، والزيادة النظر إلى وجه ربهم ، ولا يرهقُ وجوههم قترٌ ولا ذلةٌ بعد ذلك "[٢].

قال البغوي: "للذين أحسنوا العمل في الدنيا الحسنى، وهي الجنة، وزيادة: وهي النظر إلى وجه الله الكريم، هذا قول جماعة من الصحابة، منهم أبو بكر الصديق رضي الله عنه ، وحذيفة، وأبوموسى، وعبادة بن الصامت رضي الله عنهم وهو قول الحسن، وعكرمة وعطاء، ومقاتل، والضحاك، والسدي "[٣].

قال القرطبي: "للذين أحسنوا العمل في الدنيا لهم الحسنى وهي الجنة والزيادة النظر إلى وجه الله الكريم، وهو قول جماعة من التابعين، وهو الصحيح في الباب "[٤].

٣- قوله تعالى: ﴿لَهُم مَّا يَشَآءُونَ فِيهَا وَلَدَيْنَا مَزِيدٌ ﴿٣٥﴾﴾[ق: ٣٥]

قال أنس رضي الله عنه في قول الله تبارك وتعالى: ﴿وَلَدَيْنَا مَزِيدٌ﴾ قال: "يتجلَّى لهم كلَّ جمعةٍ "[٥].

وقال الطبري: "يقول: وعندنا لهم على ما أعطيناهم من هذه الكرامة التي وصف جل ثناؤه صفتها مزيد يزيدهم إياه وقيل: إن ذلك المزيد: النظر إلى الله جل ثناؤه "[٦].

قوله تعالى: ﴿كَلَّآ إِنَّهُمْ عَن رَّبِّهِمْ يَوْمَئِذٍ لَّمَحْجُوبُونَ ﴿١٥﴾﴾[المطففين: ١٥].

قال الحسن: "في قوله: ﴿كَلَّآ إِنَّهُمْ عَن رَّبِّهِمْ يَوْمَئِذٍ لَّمَحْجُوبُونَ﴾ قال: يكشف الحجاب، فينظر إليه المؤمنون والكافرون، ثم يحجب عنه الكافرون وينظر إليه المؤمنون. كل يوم غدوة وعشية "[٧].

---

(١) أخرجه الطبري في تفسيره (١٢/١٥٧).

(٢) أخرجه الطبري في تفسيره (١٢/١٥٩).

(٣) انظر: تفسير البغوي (٤/ ١٣٠).

(٤) انظر: تفسير القرطبي (٨/ ٨٣٠) باختصار.

(٥) أخرجه ابن أبي الدنيا في صفة الجنة (رقم٩٤) والدارمي في الرد على الجهمية (رقم١٩٨) والبزار في مسنده (رقم٧٥٢٨) وقال: "وعثمان صالح وهذا الحديث لا نعلم رواه عن أنس بهذا اللفظ إلا عثمان بن عمير أبو اليقظان". وبنحوه رواه اللالكائي في شرح أصول الاعتقاد (٣/٥١٩رقم٨١٣). قال ابن تيمية: " إسناده صحيح" مجموع الفتاوى (٦/ ٤١٥).

(٦) انظر: تفسير الطبري (٢١/ ٤٥٤).

(٧) انظر: تفسير القرآن العظيم لابن كثير (٨/ ٣٥١).

وعن أشهب بن عبدالعزيز، صاحب مالك قال: قال رجل لمالك: يا أبا عبد الله هل يَرى المؤمنون ربهم يوم القيامة؟ قال: "لو لم يَر المؤمنون ربهم يوم القيامة لم يُعيِّر الله الكفار بالحجاب ، فقال: ﴿ كَلَّآ إِنَّهُمْ عَن رَّبِّهِمْ يَوْمَئِذٍ لَّمَحْجُوبُونَ ﴾[1].

وقال الإمام الشافعي في قول الله ﷻ : ﴿ كَلَّآ إِنَّهُمْ عَن رَّبِّهِمْ يَوْمَئِذٍ لَّمَحْجُوبُونَ ﴾ قال: "فلما حجبهم في السَّخَط: كان في هذا دليل على أنهم يرونه في الرضا"[2].

وقال الربيع بن سليمان: "كنت ذات يوم عند الشَّافِعِي رحمه الله وجاءه كتاب من الصعيد -وهو اسم موضع بمصر- يسألونه عن قول الله جل ذكره: ﴿ كَلَّآ إِنَّهُمْ عَن رَّبِّهِمْ يَوْمَئِذٍ لَّمَحْجُوبُونَ ﴾ الآية. فكتب فيه: لما حجب الله قوماً بالسخط، دلَّ على أن قوماً يرونه بالرضا. قال الربيع: قلت له: أو تدين بهذا يا سيدي؟ فقال: والله لو لم يوقن محمد ابن إدريس أنه يرى ربه في الميعاد لما عبده في الدنيا"[3].

وقال الزجاج: "وفي هذه الآية دليل على أن الله يُرى في الآخرة، لولا ذلك لما كان في هذه الآية فائدة، ولا خسَّت منزلة الكفار بأنهم يحجبون عن الله ﷻ وقال تعالى في المؤمنين: ﴿ وُجُوهٌ يَوْمَئِذٍ نَّاضِرَةٌ ﴿٢٢﴾ إِلَىٰ رَبِّهَا نَاظِرَةٌ ﴿٢٣﴾ ﴾ [القيامة: ٢٢ - ٢٣] فأَعْلَمَ اللهُ ﷻ أنَّ المؤمنينَ ينظرون إلى الله، وأن الكفارَ يُحجَبُونَ عَنْه"[4].

٢- الآيات الكريمة التي ورد فيها ذكر لقيا الله تعالى في الآخرة مثل:

قوله تعالى: ﴿ وَاتَّقُوا اللَّهَ وَاعْلَمُوا أَنَّكُم مُّلَاقُوهُ ﴾[البقرة: ٢٢٣].

وقوله تعالى: ﴿ قَالَ الَّذِينَ يَظُنُّونَ أَنَّهُم مُّلَاقُوا اللَّهِ ﴾[البقرة: ٢٤٩].

وقوله تعالى: ﴿ فَأَعْقَبَهُمْ نِفَاقًا فِي قُلُوبِهِمْ إِلَىٰ يَوْمِ يَلْقَوْنَهُ ﴾[التوبة: ٧٧].

وقوله تعالى: ﴿ تَحِيَّتُهُمْ يَوْمَ يَلْقَوْنَهُ سَلَامٌ ۚ وَأَعَدَّ لَهُمْ أَجْرًا كَرِيمًا ﴿٤٤﴾ ﴾[الأحزاب: ٤٤].

وقوله تعالى: ﴿ فَمَن كَانَ يَرْجُو لِقَاءَ رَبِّهِ فَلْيَعْمَلْ عَمَلًا صَالِحًا وَلَا يُشْرِكْ بِعِبَادَةِ رَبِّهِ أَحَدًا ﴾[الكهف: ١١٠]

---

(١) أخرجه اللالكائي في شرح أصول اعتقاد أهل السنة والجماعة (٢/ ٤٦٨ رقم ٨٠٨).

(٢) انظر: أحكام القرآن للشافعي، جمع الإمام البيهقي (١/ ٤٠).

(٣) انظر مناقب الشافعي للبيهقي (١/ ٤١٩).

(٤) انظر: معاني القرآن لأبي إسحاق الزجاج (٥/ ٢٩٩).

قال ابن القيم: "أجمع أهل اللسان على أن اللقاء متى نسب إلى الحي السليم من العمى والمانع اقتضى المعاينة والرؤية ولا يتنقض هذا بقوله تعالى: ﴿ فَأَعْقَبَهُمْ نِفَاقًا فِي قُلُوبِهِمْ إِلَىٰ يَوْمِ يَلْقَوْنَهُ ﴾ [التوبة: ٧٧] فقد دلت الأحاديث الصحيحة الصريحة على أن المنافقين يرونه تعالى في عرصات القيامة بل والكفار أيضا كما في الصحيحين من حديث التجلي يوم القيامة"(١).

قال أبو العباس أحمد بن يحيى المشهور بثعلب: في قوله تعالى: ﴿تَحِيَّتُهُمْ يَوْمَ يَلْقَوْنَهُ سَلَامٌ﴾ [الأحزاب: ٤٤] "أجمع أهل اللغة أن اللقاء هاهنا لا يكون إلا معاينة ونظرا بالأبصار"(٢).

أدلة السنة:

بينا فيما سبق أن السنة النبوية تواترت عن عشرين صحابياً بإثبات رؤية المؤمنين لربهم في الآخرة، والتي أثبتت رؤيةَ اللهِ عز وجل في الآخرة، ومنها:

١ - حديث عمار بن ياسر ﷺ حين سمع النبي ﷺ يدعو بهذا الدعاء: «اللّهم بعلمك الغيب، وقدرتك على الخلق، أحيني ما علمت الحياة خيرا لي، وتوفني إذا علمت الوفاة خيرا لي، اللّهم وأسألك خشيتك في الغيب والشهادة، وأسألك كلمة الحق في الرضا والغضب، وأسألك القصد في الفقر والغنى، وأسألك نعيما لا ينفد، وأسألك قرة عين لا تنقطع، وأسألك الرضاء بعد القضاء، وأسألك برد العيش بعد الموت، وأسألك لذة النظر إلى وجهك، والشوق إلى لقائك في غير ضراء مضرة، ولا فتنة مضلة، اللّهم زينا بزينة الإيمان، واجعلنا هداة مهتدين»(٣).

٢ - عن إبى هريرة ﷺ أن أناسا قالوا: يا رسول الله هل نرى ربنا يوم القيامة؟ فقال رسول الله ﷺ: «هل تضارون في القمر ليلة البدر؟» قالوا: لا. قال: «فهل تضارون في الشمس ليس دونها سحاب؟» قالوا: لا. قال: «فإنكم ترون ربكم يوم القيامة كذلك...»(٤).

---

(١) انظر: حادي الأرواح إلى بلاد الأفراح لابن القيم (١/٦٠٨).

(٢) انظر: الإبانة الكبرى لابن بطة (٧/٦٢).

(٣) أخرجه النسائي (رقم١٣٠٥) وابن حبان (رقم١٩٧١) والطبراني في كتاب الدعاء (رقم٦٢٤) وابن أبي عاصم في السنة (رقم٤٢٥) وابن خزيمة في كتاب التوحيد (١/٢٩) والدارمي في الرد على الجهمية (رقم١٨٨) وتمام الرازي في فوائده (٢/١٤٧رقم١٣٨٧) والدار قطني في كتاب رؤية الله (رقم١٥٨) والحاكم في المستدرك (رقم١٩٢٣) وصححه، ووافقه الذهبي، واللالكائي في شرح أصول اعتقاد أهل النسة والجماعة (٣/٥٤٠رقم٨٤٥) والبيهقي في الأسماء والصفات (رقم٢٢٧).

(٤) أخرجه البخاري (رقم٦٥٧٣) ومسلم (رقم٢٩٩) وغيرهما.

٣- عن أبي موسى عبدالله بن قيس الأشعري ﷺ: أن رسول الله ﷺ قال: «جنتان من فضة، آنيتهما وما فيهما، وجنتان من ذهب، آنيتهما وما فيهما، وما بين القوم وبين أن ينظروا إلى ربهم إلا رداء الكبر، على وجهه في جنة عدن»(١).

٤- عن أبي سعيد الخدري ﷺ قال: قلنا يا رسول الله: هل نرى ربنا ﷻ ؟ قال: «هل تضارون في رؤية الشمس في الظهيرة في غير سحاب؟» قال: قلنا: لا، قال: «هل تضارون في رؤية القمر ليلة البدر في غير سحاب؟» قال: قلنا: لا، قال: «فإنكم لا تضارون في رؤيته ﷻ يوم القيامة إلا كما لا تضارون في رؤيتهما»(٢).

دليل الإجماع:

أجمع سلف الأمة وأئمتها من الصحابة ﷺ ومن بعدهم على إثبات رؤية الله تعالى في الأخرة، رؤيةً حقيقةً بالأبصار عياناً، كما ورد في الكتاب والسنة.

وحكى الإجماع على ذلك غير واحد من الأئمة رحمه الله تعالى.

قال الإمام ابن جرير الطبري: "رؤية المؤمنين ربهم ﷻ يوم القيامة، وهو ديننا الذي ندين الله به، وأدركنا عليه أهل السنة والجماعة، فهو: أن أهل الجنة يرونه على ما صحت به الأخبار عن رسول الله ﷺ"(٣).

وقال الإمام أبو الحسن الأشعري: "وأجمعوا على أن المؤمنين يرون الله ﷻ يوم القيامة بأعين وجوههم على ما أخبر به تعالى في قوله تعالى: ﴿ وُجُوهٌ يَوْمَئِذٍ نَّاضِرَةٌ ﴿٢٢﴾ إِلَىٰ رَبِّهَا نَاظِرَةٌ ﴿٢٣﴾ ﴾[القيامة] وقد بين معنى ذلك النبي ﷺ ودفع كل إشكال فيه بقوله للمؤمنين: "ترون ربكم عياناً"(٤).

وقال الإمام ابن أبي زمنين المالكي: " قول أهل السنة: إن المؤمنين يرون ربهم في الآخرة وأنه يحتجب عن الكفار والمشركين فلا يرونه"(٥).

---

(١) أخرجه البخاري (رقم٤٨٧٨) ومسلم (رقم١٨٠) وغيرهما.

(٢) أخرجه البخاري (رقم٧٤٣٩) والإمام أحمد في مسنده (رقم١١١٢٠) وابن ماجه (رقم١٧٩) وابن حبان (رقم٧٣٧٧) وابن أبي عاصم في كتاب السنة (رقم٤٥٢) وابن منده في كتاب الإيمان (رقم٨١٧) والدارقطني في كتاب رؤية الله (رقم١٠) وابن النحاس في كتاب رؤية الله (رقم٥).

(٣) انظر: صريح السنة للطبري (ص٢٠).

(٤) انظر: رسالة إلى أهل الثغر للأشعري (ص١٣٤).

(٥) انظر: أصول السنة لابن أبي زمنين (ص١٢٠).

دليل العقل:

أن العقل لا يمنع رؤية الله تعالى، لأن كل موجود صح وجوده وثبت كانت رؤيته ممكنة، وما كانت رؤيته ممتنعة أو متعذرة فهو المعدوم، وكذلك إذا كانت الرؤية إنما تثبت للشيء لكماله، فالله تعالى أولى بالكمال فتكون الرؤية في حقه تعالى أولى، ورؤيته تعالى في الدنيا عياناً ممتنعة لضعف الإنسان وعجزه، أما في الآخرة فهي ثابتة متحققة.

قال ابن تيمية: "معلوم أن الرؤية تعلق بالموجود دون المعدوم، ومعلوم أنها أمر وجودي محض لا يسيطر فيها أمر عدمي وإذا كانت أمرا وجوديا محضا، ولا تتعلق إلا بالموجود فالمصحح لها الفارق بين ما يمكن رؤيته وما لا يمكن رؤيته: إما أن يكون وجودا محضا، أو متضمنا أمرا عدميا. والثاني باطل لأن العدم لا يكون له تأثير في الوجود المحض فلا يكون سببا له، ولا يكون أيضا شرطا أو جزءا من السبب إلا أن يتضمن وجودا فيكون ذلك الوجود هو المؤثر في الوجود ويكون ذلك العدم دليلا عليه ومستلزما له ونحو ذلك، وهذا من الأمور البينة عند التأمل. وإذا كان المقتضى لجواز الرؤية، والمصحح للرؤية، والفارق بينها تجوز رؤيته وبينها لا تجوز: إما أن يكون وجودا محضا فلا حاجة بنا إلى تعيينه، سواء قيل هو مطلق الوجود أو القيام بالنفس، أو بالعين بشرط المقابلة والمحاذاة، أو غير ذلك مما يقال إنه مع وجوده تصح الرؤية ومع عدمه تمتنع، لكن المقصود أنه أمور وجودية، وإذا كان كذلك فقد علم أن الله تعالى هو أحق بالوجود، وكماله من كل موجود، إذ وجوده هو الوجود الواجب، ووجود كل ما سواه هو من وجوده، وله الكمال التام في جميع الأمور الوجودية المحضة فإنها هي الصفات التي بها يكون كمال الوجود، وحينئذ فيكون الله – وله المثل الأعلى – أحق بأن تجوز رؤيته لكمال وجوده، ولكن لم نره في الدنيا لعجزنا عن ذلك وضعفنا كما لا نستطيع التحديق في شعاع الشمس"(١).

وقال ابن القيم: "إن الرؤية أمر وجودي لا يتعلق إلا بموجود، وما كان أكمل وجوداً كان أحق بأن يرى، فالباري سبحانه أحق بأن يرى من كل ما سواه؛ لأن وجوده أكمل من وجود كل ما سواه، يوضحه: أن تعذر الرؤية: إما لخفاء المرئي، وإما لآفة وضعف في الرائي، والرب سبحانه أظهر من كل موجود، وإنما تعذرت رؤيته في الدنيا لضعف القوة الباصرة عن النظر إليه، فإذا كان الرائي في دار البقاء كانت قوة الباصرة في غاية القوة لأنها دائمة فقويت على رؤيته تعالى، وإذا جاز أن يرى سبحانه فالرؤية المعقولة عند جميع بني آدم

---

(١) انظر: بيان تلبيس الجهمية لابن تيمية (٢/ ٤٣٠-٤٣٢) باختصار.

عربهم وعجمهم وتركهم وسائر طوائفهم أن يكون المرئي مقابلاً للرائي مواجهاً له مبايناً عنه، لا تعقل الأمم رؤية غير ذلك، وإذا كانت الرؤية مستلزمة لمواجهة الرائي ومباينته للمرئي لزم ضرورة أن يكون مرئياً له من فوقه أو من تحته أو عن يمينه أو عن شماله أو خلفه أو أمامه، وقد دل النقل الصريح على أنهم إنما يرونه سبحانه من فوقهم لا من تحتهم"[١].

(١) انظر: الصواعق المرسلة لابن القيم (١٣٣٢/٤).

المطلب الثالث: الفرق المخالفة في إثبات رؤية الله تعالى في الآخرة.

خالف في ذلك فرقتان من فرق الضلال، وقد تفرقوا إلى ثلاث فرق، وهي كما يلي:

الفرقة الأولى: المعطلة من الجهمية والمعتزلة ومن تبعهم من الخوارج والزيدية والمرجئة، ذهبوا إلى نفي رؤية الله تعالى في الآخرة، وحرفوها إلى معنى العلم به ومعرفته تعالى.

قال القاضي عبدالجبار المعتزلي: "ومما يجب نفيه عن الله تعالى الرؤية"[١].

وقال أيضاً: "الرؤية بالأبصار على الله تستحيل، والرؤية بالمعرفة والعلم تجوز عليه"[٢].

وعندهم أن من زعم أن الله يُرى بالأبصار فهو مشبه لله بخلقه، والمشبه عندهم كافر بالله تعالى[٣].

قال القاضي عبدالجبار المعتزلي: "اعلم أن من خالفنا في هذه المسألة لا يخلو حاله من أحد أمرين: إما أن يحقق الرؤية فيقول: إن الله يُرى بلا مقابلا لنا أو حالا في المقابل أو في حكم المقابل، أولا يحقق فيقول: إنه تعالى يُرى بلا كيف، فمن ذهب إلى المذهب الأول فإنه يكون كافراً؛ لأنه جاهلٌ بالله تعالى، والجهل كفر، والدليل على ذلك إجماع الأمة، وإجماع الأمة حجة. ومن قال: إنه تعالى يُرى بلا كيف فلا يكفر؛ لأن التكفير إنما يُعرف شرعاً، ولا دلالة من جهة الشرع يدل على ذلك"[٤].

الفرقة الثانية: وهم جمهور الأشاعرة المتأخرون، فقد ذهبوا إلى القول بأن الله يُرى بلا جهة، فأثبتوا رؤية الله في الآخرة لورود النصوص والإجماع على ذلك، لكنهم جعلوا ذلك إلى غير جهة[٥].

الفرقة الثالثة: وذهب بعض الأشاعرة إلى القول بأن المقصود بالرؤية هو : "نوع إدراك هو كمالٌ ومزيد كشف بالإضافة إلى التخيل"[٦].

فجعلوا حقيقة الرؤية كشفاً وزيادةَ علمٍ بالله تعالى.

---

(١) انظر: شرح الأصول الخمسة للقاضي عبدالجبار المعتزلي (ص٢٣٢).

(٢) انظر: المختصر في أصول الدين للقاضي عبدالجبار المعتزلي (ص٣٣٧).

(٣) انظر: الانتصار والرد على ابن الراوندي الملحد (ص٦٨).

(٤) انظر: شرح الأصول الخمسة للقاضي عبدالجبار المعتزلي (ص٢٧٦-٢٧٧).

(٥) انظر: الإنصاف فيما يجب اعتقاده ولايجوز الجهل به للباقلاني (ص١٧٧و١٧٨).

(٦) انظر: الاقتصاد في الاعتقاد لأبي حامد الغزالي (ص٤٥).

الفصل الثاني: الأدلة الشرعية والعقلية التي استدل بها المعطلة لنفي رؤية الله تعالى في الدار الآخرة، والرد عليها.

وفيه أربعة مطالب:

المطلب الأول: الأدلة الشرعية التي استدلت بها المعطلة على نفيهم رؤية الله تعالى في الدار الآخرة.

المطلب الثاني: الرد على شبه المعطلة في استدلالهم بالأدلة الشرعية لنفي رؤية الله تعالى في الدار الآخرة.

المطلب الثالث: الأدلة العقلية التي استدل بها المعطلة على نفيهم رؤية الله تعالى في الدار الآخرة.

المطلب الرابع: الرد على شبه المعطلة في استدلاهم بالأدلة العقلية لنفي رؤية الله تعالى في الدار الآخرة.

المطلب الأول: الأدلة الشرعية التي استدل بها المعطلة لنفي رؤية الله تعالى في الدار الآخرة.

استدل المعطلة على مذهبهم بعدة أدلة من القرآن الكريم وهي:

١- قوله تعالى: ﴿ لَّا تُدْرِكُهُ ٱلْأَبْصَٰرُ وَهُوَ يُدْرِكُ ٱلْأَبْصَٰرَ وَهُوَ ٱللَّطِيفُ ٱلْخَبِيرُ ﴿١٠٣﴾ ﴾[الأنعام].

وجه الدلالة: أن الإدراك إذا قرن بالبصر لا يحتمل إلا الرؤية، وثبت أنه تعالى نفى عن نفسه إدراك البصر، ونجد في ذلك تمدُّحاً راجعاً إلى ذاته، وما كان من نفيه تمدُّحاً راجعاً إلى ذاته كان إثباته نقصاً، والنقائص غير جائزة على الله تعالى في حال من الأحوال(١).

وقالوا أيضاً: أنه نفى أن يُدرك بالأبصار، وقد علمنا أن الإدراك إذا قرن بالبصر أفاد ما تفيده رؤية البصر، وإذا كان إذا أطلق فقد يستعمل بمعنى اللحوق، فيقال: أدرك الغلام إذا بلغ، وأدركت الثمرة إذا نضجت، وأدرك فلانٌ فلاناً إذا لحقه، وقال سبحانه: ﴿ حَتَّىٰٓ إِذَآ أَدْرَكَهُ ٱلْغَرَقُ ﴾[يونس:٩٠] يعني: لحقه الغرق، وقال سبحانه: ﴿ فَلَمَّا تَرَٰٓءَا ٱلْجَمْعَانِ قَالَ أَصْحَٰبُ مُوسَىٰٓ إِنَّا لَمُدْرَكُونَ ﴿٦١﴾ ﴾[الشعراء:٦١] يعني: لملحوقون، وقد يقال عند الإطلاق: أدركت الحرارة والبرودة وأدركت الصوت، وكل ذلك إنما يصح إذا لم يقرن بالبصر، ومتى قرن به زال الاحتمال عنه، فاختص بفائدة واحدة وهي الرؤية بالبصر، فإذا صح ذلك فيجب أن يكون: ﴿ لَّا تُدْرِكُهُ ٱلْأَبْصَٰرُ ﴾ في باب الدلالة على أنه لا يُرى، بمنزلة قوله لو قال: (لا تراه الأبصار) فثبت أنه نفى عن نفسه إدراك البصر فيتناول جميع الأبصار في جميع الأوقات، يبين ما ذكرناه: أنه لا فرق بين قولهم: أدركت ببصري هذا الشخص، وبين قولهم: رأيت ببصري هذا الشخص، أو أبصرت ببصري هذا الشخص، حتى لو قال: أدركت ببصري وما رأيت، أو رأيت وما أدركت لعُد متناقضاً، ومن علامات اتفاق اللفظين في الفائدة أن يثبتا في الاستعمال معاً ويزولا معاً، حتى لو أثبت بأحدهما ونفى بالآخر لتناقض الكلام(٢).

قالوا: ومما يؤيد العموم أن عائشة ﵂ لما أنكرت قول ابن عباس في أن محمداً ﷺ رأى ربه ليلة المعراج تمسكت في نصرة ما ذهبت إليه بهذه الآية، ولو لم تكن هذه الآية مفيدة للعموم بالنسبة إلى كل الأشخاص وكل الأحوال لما تم ذلك الاستدلال، ولا شك أنها من أكثر الناس علما بلغة العرب، فثبت أن هذه الآية دالة على النفي بالنسبة إلى كل الأشخاص وذلك يفيد المطلوب.

---

(١) انظر: شرح الأصول الخمسة للقاضي عبدالجبار المعتزلي (ص٢٣٣).

(٢) انظر: المغني في أبواب التوحيد والعدل للقاضي عبدالجبار المعتزلي (٤/ ١٤٤) و شرح الأصول الخمسة له أيضاً (ص٢٣٤).

وأيضاً: إن الباري تعالى تمدح بكونه لا يُرى، حيث إن قوله: ﴿ لَّا تُدْرِكُهُ ٱلْأَبْصَٰرُ ﴾ وقعت في أثناء المدائح فإن ما قبلها مشتمل على المدح والثناء، وقوله بعدها: ﴿ وَهُوَ يُدْرِكُ ٱلْأَبْصَٰرَ ﴾ أيضاً مدح وثناء، فيجب أن يكون قوله: ﴿ لَّا تُدْرِكُهُ ٱلْأَبْصَٰرُ ﴾ مدحا وثناء، وذلك يوجب الركاكة، وهي غير لائقة بكلام الله تعالى وتقدس، وحينئذ نقول: إن كل ما كان عدمه مدحا ولم يكن ذلك من باب الفعل كان ثبوته نقصا في حق الله تعالى، والنقص على الله تعالى محال، لقوله: ﴿ لَا تَأْخُذُهُۥ سِنَةٌ ﴾ [البقرة:٢٥٥] وقوله: ﴿ لَيْسَ كَمِثْلِهِۦ شَىْءٌ وَهُوَ ٱلسَّمِيعُ ٱلْبَصِيرُ ﴿١١﴾ ﴾ [الشورى:١١] وقوله ﴿ لَمْ يَلِدْ وَلَمْ يُولَدْ ﴿٣﴾ ﴾ [الإخلاص: ٣] إلى غير ذلك، فوجب أن يقال: كونه تعالى مرئياً محال(١).

٢- قوله تعالى: ﴿ وَلَمَّا جَآءَ مُوسَىٰ لِمِيقَٰتِنَا وَكَلَّمَهُۥ رَبُّهُۥ قَالَ رَبِّ أَرِنِىٓ أَنظُرْ إِلَيْكَ ۚ قَالَ لَن تَرَىٰنِى وَلَٰكِنِ ٱنظُرْ إِلَى ٱلْجَبَلِ فَإِنِ ٱسْتَقَرَّ مَكَانَهُۥ فَسَوْفَ تَرَىٰنِى ۚ فَلَمَّا تَجَلَّىٰ رَبُّهُۥ لِلْجَبَلِ جَعَلَهُۥ دَكًّا وَخَرَّ مُوسَىٰ صَعِقًا ۚ فَلَمَّآ أَفَاقَ قَالَ سُبْحَٰنَكَ تُبْتُ إِلَيْكَ وَأَنَا۠ أَوَّلُ ٱلْمُؤْمِنِينَ ﴿١٤٣﴾ ﴾ [الأعراف: ١٤٣]

قالوا: دلت هذه الآية على عدم رؤية الله تعالى على التأبيد في الدنيا والآخرة، وأنه مما يمتنع على الله عز وجل، وذلك لما يلي:

الوجه الأول: قال تعالى: ﴿لَن تَرَىٰنِى﴾ وكلمة "لن" تفيد النفي على التأبيد، قال الزمخشري: "إنها لتأكيد النفي الذي تعطيه لا، وذلك أن "لا" تنفي المستقبل، تقول: لا أفعل غداً، فإذا أكدت نفيها قلت: لن أفعل غداً، والمعنى أن فعله ينافي حالي، كقوله تعالى: ﴿لَن يَخْلُقُوا۟ ذُبَابًا وَلَوِ ٱجْتَمَعُوا۟ لَهُۥ ﴾ [الحج: ٧٣] فقوله: ﴿ لَّا تُدْرِكُهُ ٱلْأَبْصَٰرُ ﴾ [الأنعام:١٠٣] نفي للرؤية فيما يستقبل، و ﴿لَن تَرَىٰنِى﴾ تأكيد وبيان؛ لأن النفي مناف لصفاته.

فإن قلتَ: كيف اتصل الاستدراك في قوله ﴿وَلَٰكِنِ ٱنظُرْ إِلَى ٱلْجَبَلِ﴾ بما قبله؟

قلتُ: اتصل به على معنى: "أن النظر إليَّ محالٌ فلا تطلبه، ولكن عليك بنظر آخر وهو أن تنظر إلى الجبل الذي يرجف بك وبمن طلبت الرؤية لأجلهم كيف أفعل به وكيف أجعله، دكّاً بسبب طلبك الرؤية؛ لتستعظم

---

(١) انظر: المغني في أبواب التوحيد والعدل للقاضي عبدالجبار المعتزلي (٤/١٥٠) وشرح الأصول الخمسة له أيضاً (ص٢٣٥-٢٣٧) وتفسير الرازي (١٣/٩٩) الناشر: دار إحياء التراث العربي بيروت. الطبعة الثالثة ١٤٢٠هـ.

ما أقدمت عليه بما أريك من عظم أثره" كأنه عز وعلا حقق عند طلب الرؤية ما مثله عند نسبة الولد إليه في قوله: ﴿...وَتَخِرُّ ٱلْجِبَالُ هَدًّا ﴿٩٠﴾ أَن دَعَوْا لِلرَّحْمَٰنِ وَلَدًا ﴿٩١﴾﴾ [مريم:]"(١).

قال القاضي عبد الجبار المعتزلي: "ولن موضوعة للتأبيد، فقد نَفَى أن يكون مرئياً البتة، وهذا يدل على استحالة الرؤية عليه، فإن قالوا: أليس أنه تعالى قال حاكيا عن اليهود: ﴿وَلَن يَتَمَنَّوْهُ أَبَدًا بِمَا قَدَّمَتْ أَيْدِيهِمْ ۗ وَٱللَّهُ عَلِيمٌ بِٱلظَّٰلِمِينَ ﴿٩٥﴾﴾ [البقرة: ٩٥] أي: لا يتمنون الموت، ثم قال حاكيا عنهم: ﴿وَنَادَوْا۟ يَٰمَٰلِكُ لِيَقْضِ عَلَيْنَا رَبُّكَ ۖ قَالَ إِنَّكُم مَّٰكِثُونَ ﴿٧٧﴾﴾ [الزخرف:٧٧] فكيف يقال إن لَن موضوعة للتأبيد؟

قلنا: إنَّ "لَن" موضوعة للتأبيد، ثم ليس يجب أن لا يصح استعماله إلا حقيقة، بل لا يمتنع أن يستعمل مجازاً، وصار الحال فيها كالحال في قولهم: أسد وخنزير وحمار، فكما أن موضعها وحقيقتها لحيوانات مخصوصة ثم تستعمل في غيرها على سبيل المجاز والتوسع، واستعمالهم في غيرها لا يقدح في حقيقتها كذلك ههنا"(٢).

الوجه الثاني: قوله تعالى: ﴿وَلَٰكِنِ ٱنظُرْ إِلَى ٱلْجَبَلِ فَإِنِ ٱسْتَقَرَّ مَكَانَهُۥ فَسَوْفَ تَرَىٰنِى﴾ [الأعراف:١٤٣] ووجه الدلالة: أنه علق الرؤية حال تحركه وتدكدكه لاقبل ذلك.

قال القاضي عبد الجبار المعتزلي: "علَّق الرؤية باستقرار الجبل فلا يخلو: إما أن يكون علقها باستقراره بعد تحركه وتدكدكه، أو علقها به حال تحركه، لا يجوز أن تكون الرؤية علقها باستقرار الجبل؛ لأن الجبل قد استقر ولم ير موسى ربه، فيجب أن يكون قد علق ذلك باستقرار الجبل بحال تحركه، دالاًّ بذلك على أن الرؤية مستحيلة عليه، كاستحالة استقرار الجبل حال تحركه، ويكون هذا بمنزلة قوله تعالى: ﴿وَلَا يَدْخُلُونَ ٱلْجَنَّةَ حَتَّىٰ يَلِجَ ٱلْجَمَلُ فِى سَمِّ ٱلْخِيَاطِ ۚ﴾ [الأعراف ٤٠]"(٣).

الوجه الثالث: قوله تعالى: ﴿وَخَرَّ مُوسَىٰ صَعِقًا ۚ﴾ [الأعراف:١٤٣] فلو كانت الرؤية جائزة ممكنة لم يخر موسى صعقاً عند طلبه لها.

---

(١) انظر: الكشاف للزمخشري (٢/ ١٥٤) الناشر: دار الكتاب العربي بيروت. الطبعة الثالثة ١٤٠٧هـ.

(٢) انظر: شرح الأصول الخمسة للقاضي عبدالجبار المعتزلي (ص٢٦٤-٢٦٥).

(٣) انظر: شرح الأصول الخمسة للقاضي عبدالجبار المعتزلي (ص٢٦٥).

قال الزمخشري: "وخرَّ موسى صعقاً من هول ما رأى، ومعناه: خر مغشياً عليه غشيةً كالموت، ورُوي أن الملائكة مرت عليه وهو مغشيٌّ عليه فجعلوا يلكزونه بأرجلهم ويقولون: يا ابن النساء الحيض أطمعت في رؤية رب العزة "(١).

الوجه الرابع: قوله تعالى عن موسى: ﴿فَلَمَّآ أَفَاقَ قَالَ سُبۡحَٰنَكَ﴾ [الأعراف:١٤٣] قالوا: فهذا تنزيه لله تعالى عما لا يجوز عليه وهو الرؤية، فقوله: ﴿سُبۡحَٰنَكَ﴾ الكلمة للتنزيه، فوجب أن يكون المراد منه تنزيه الله تعالى عما تقدم ذكره، والذي تقدم ذكره هو رؤية الله تعالى. فكان قوله: ﴿سُبۡحَٰنَكَ﴾ تنزيهاً له عن الرؤية، فثبت بهذا أن نفي الرؤية تنزيه لله تعالى، وتنزيه الله إنما يكون عن النقائص والآفات وذلك على الله محال فثبت أن الرؤية على الله ممتنعة(٢).

قال الزمخشري: " فلما أفاق من صعقته قال: ﴿سُبۡحَٰنَكَ﴾ أنزهك مما لا يجوز عليك من الرؤية وغيرها"(٣).

الوجه الخامس: قوله تعالى: عن موسى عليه السلام: ﴿تُبۡتُ إِلَيۡكَ وَأَنَا۠ أَوَّلُ ٱلۡمُؤۡمِنِينَ﴾ [الأعراف:١٤٣] قالوا: ولولا أن طلب الرؤية ذنب لما تاب منه، ولولا أنه ذنب ينافي صحة الإسلام لما قال: ﴿وَأَنَا۠ أَوَّلُ ٱلۡمُؤۡمِنِينَ﴾(٤).

قال الزمخشري: "تبت إليك من طلب الرؤية ﴿وَأَنَا۠ أَوَّلُ ٱلۡمُؤۡمِنِينَ﴾ بأنك لست بمرئي ولا تدرك بشيء من الحواس، فإن قيل: فإن كان طلب الرؤية للغرض الذي ذكرته فمم تاب؟ قلت: من إجرائه تلك المقالة العظيمة – وإن كان لغرض صحيح – على لسانه من غير إذن فيه من الله تعالى"(٥).

٣- أن الله تعالى ما ذكر سؤال الرؤية إلا استعظمه، وذلك في آيات، وهي:

١- قوله تعالى: ﴿يَسۡـَٔلُكَ أَهۡلُ ٱلۡكِتَٰبِ أَن تُنَزِّلَ عَلَيۡهِمۡ كِتَٰبٗا مِّنَ ٱلسَّمَآءِۚ فَقَدۡ سَأَلُواْ مُوسَىٰٓ أَكۡبَرَ مِن ذَٰلِكَ فَقَالُوٓاْ أَرِنَا ٱللَّهَ جَهۡرَةٗ فَأَخَذَتۡهُمُ ٱلصَّٰعِقَةُ بِظُلۡمِهِمۡۚ﴾ [النساء: ١٥٣] فسمَّي ذلك ظلما وعاقبهم في الحال، فلو كانت الرؤية

---

(١) انظر: الكشاف للزمخشري (٢/١٥٤) الناشر: دار الكتاب العربي بيروت. الطبعة الثالثة ١٤٠٧هـ.

(٢) انظر: تفسير الرازي (١٤/٣٥٧).

(٣) انظر: الكشاف للزمخشري (٢/١٥٥).

(٤) انظر: تفسير الرازي (١٤/٣٥٧).

(٥) انظر: الكشاف للزمخشري (٢/١٥٥-١٥٦) بتصرف يسير.

جائزة لجرى سؤالهم لها مجرى من يسأل معجزة زائدة، فإن قلت: أليس إنه سبحانه وتعالى قد أجرى إنزال الكتاب من السماء مجرى الرؤية في كون كل واحد منهما عُتُواً، فكما أن إنزال الكتاب غير ممتنع في نفسه فكذا سؤال الرؤية؟ قلت: الظاهر يقتضي كون كل واحد منهما ممتنعاً ترك العمل به في إنزال الكتاب فيبقى معمولا به في الرؤية.

٢- وقوله تعالى: ﴿ وَإِذْ قُلْتُمْ يَٰمُوسَىٰ لَن نُّؤْمِنَ لَكَ حَتَّىٰ نَرَى ٱللَّهَ جَهْرَةً فَأَخَذَتْكُمُ ٱلصَّٰعِقَةُ وَأَنتُمْ تَنظُرُونَ ﴿٥٥﴾ ﴾ [البقرة: ٥٥] فإن الرؤية لو كانت جائزة لكان قولهم: ﴿ لَن نُّؤْمِنَ لَكَ حَتَّىٰ نَرَى ٱللَّهَ جَهْرَةً ﴾ كقول الأمم لأنبيائهم: "لن نؤمن إلا بإحياء ميت" في أنه لا يُستعظم ولا تأخذهم الصاعقة.

٣- وقوله تعالى: ﴿وَقَالَ ٱلَّذِينَ لَا يَرْجُونَ لِقَآءَنَا لَوْلَآ أُنزِلَ عَلَيْنَا ٱلْمَلَٰٓئِكَةُ أَوْ نَرَىٰ رَبَّنَا ۗ لَقَدِ ٱسْتَكْبَرُوا۟ فِىٓ أَنفُسِهِمْ وَعَتَوْ عُتُوًّا كَبِيرًا ﴿٢١﴾ ﴾[الفرقان: ٢١] فالرؤية لو كانت جائزة وهي عند مجزيها من أعظم المنافع لم يكن التماسها عتوا لأن من سأل الله تعالى نعمة في الدين أو الدنيا لم يكن عاتيا وجرى ذلك مجرى ما يقال: لن نؤمن لك حتى يحيي الله بدعائك هذا الميت، فلو أن الرؤية كانت جائزة لما كان سؤالها عتواً ومنكراً، وذلك ممنوع[(١)].

٤- قوله تعالى: ﴿وَمَا كَانَ لِبَشَرٍ أَن يُكَلِّمَهُ ٱللَّهُ إِلَّا وَحْيًا أَوْ مِن وَرَآئِ حِجَابٍ أَوْ يُرْسِلَ رَسُولًا فَيُوحِىَ بِإِذْنِهِۦ مَا يَشَآءُ ۚ إِنَّهُۥ عَلِىٌّ حَكِيمٌ ﴿٥١﴾ ﴾ [الشورى: ٥١]. ووجه الدلالة: أن الله عز وجل حصر تكليمه للبشر: في الوحي إلى الرسل، وتكليمه لهم من وراء حجاب، وإرساله إياهم إلى الأمم ليكلمهم على ألسنتهم، وإذا لم يره من يُكلمه في وقت الوحي لم يره في غيره إجماعاً، وإذا لم يره هو أصلاً لم يره غيره أيضاً، إذ لا قائل بالفرق[(٢)].

---

(١) انظر: تفسير الرازي (٣/ ٥٢٠) باختصار وتصرف، وشرح مواقف الإيجي لعلي الجرجاني (٨/ ١٥٨) ضبطه وصححه: محمود الدمياطي. الناشر: دار الكتب العلمية بيروت. الطبعة الأولى ١٤١٩هـ.

(٢) انظر: شرح مواقف الإيجي لعلي الجرجاني (٨/ ١٥٩).

المطلب الثاني: الرد على شبه المعطلة في استدلالهم بالأدلة الشرعية لنفي رؤية الله تعالى في الدار الآخرة.

الرد على حجتهم الأولى:

أن الآية الكريمة حجة عليهم، ولا حجة لهم فيها بأي حال من الأحوال، وذلك للأوجه التالية.

الوجه الأول: أن استدلالهم ذلك كذب على اللغة، ودعوى مجردة عن الدليل؛ لأن الله تعالى إنما نفى الإدراك، والإدراك في اللغة معنى زائد على النظر والرؤية، وهو معنى الإحاطة ليس هذا المعنى في النظر والرؤية، فالإدراك منفي عن الله تعالى على كل حال في الدنيا والآخرة، برهان ذلك قول الله ﷻ: ﴿فَلَمَّا تَرَٰٓءَا ٱلْجَمْعَانِ قَالَ أَصْحَٰبُ مُوسَىٰٓ إِنَّا لَمُدْرَكُونَ ﴿٦١﴾﴾ [الشعراء: ٦١] وأخبر تعالى أنه رأى بعضهم بعضاً فصحت منهم الرؤية لبني إسرائيل، ونفى الله الإدراك بقول موسى عليه السلام لهم: ﴿كَلَّآ إِنَّ مَعِىَ رَبِّى سَيَهْدِينِ﴾[الشعراء: ٦١] فأخبر تعالى أنه رأى أصحاب فرعون بني إسرائيل ولم يدركوهم، ولا شك في أن ما نفاه الله تعالى غير الذي أثبته، فالإدراك غير الرؤية، والحجة لقولنا هو قول الله تعالى: ﴿وُجُوهٌ يَوْمَئِذٍ نَّاضِرَةٌ ﴿٢٢﴾ إِلَىٰ رَبِّهَا نَاظِرَةٌ ﴿٢٣﴾﴾[القيامة: ٢٢-٢٣][1].

قال ابن تيمية: "الآية حجة عليهم لا لهم؛ لأن الإدراك إما أن يراد به مطلق الرؤية أو الرؤية المقيدة بالإحاطة، والأول باطل لأنه ليس كل من رأى شيئاً يقال أنه أدركه، كما لا يقال أحاط به، كما سئل ابن عباس رضي الله عنهما عن ذلك فقال: ألست ترى السماء؟ قال: بلى، قال: أكلها ترى؟ قال لا".

ومن رأى جوانب الجيش أو الجبل أو البستان أو المدينة لا يقال أنه أدركها وإنما يقال أدركها إذا أحاط بها رؤيةً، ونحن في هذا المقام ليس علينا بيان ذلك وإنما ذكرنا هذا بيانا لسند المنع، بل المستدل بالآية عليه أن يبين أن الإدراك في لغة العرب مرادف للرؤية، وأن كل من رأى شيئاً يقال في لغتهم أنه أدركه، وهذا لا سبيل إليه، كيف وبين لفظ الرؤية ولفظ الإدراك عموم وخصوص أو اشتراك لفظي؟! فقد تقع رؤية بلا إدراك، وقد يقع إدراك بلا رؤية، فإن الإدراك يُستعمل في: إدراك العلم وإدراك القدرة، فقد يدرك الشيء بالقدرة وإن لم يشاهد: كالأعمى الذي طلب رجلاً هارباً منه فأدركه ولم يره، وقد قال تعالى: ﴿فَلَمَّا تَرَٰٓءَا ٱلْجَمْعَانِ قَالَ أَصْحَٰبُ مُوسَىٰٓ إِنَّا لَمُدْرَكُونَ ﴿٦١﴾ قَالَ كَلَّآ إِنَّ مَعِىَ رَبِّى سَيَهْدِينِ ﴿٦٢﴾﴾[الشعراء: ٦١-٦٢] فنفى موسى الإدراك مع إثبات الترائي، فعلم أنه قد يكون رؤية بلا إدراك، والإدراك هنا هو: إدراك القدرة، أي ملحوقون محاط بنا، وإذا انتفى هذا الإدراك فقد تنتفي إحاطة البصر أيضاً.

---

(١) انظر: الفصل في الملل والأهواء والنحل لابن حزم (٣/٢-٣) الناشر: مكتبة الخانجي القاهرة، بتصرف.

ومما يبين ذلك: أن الله تعالى ذكر هذه الآية يمدح بها نفسه سبحانه وتعالى، ومعلوم أن كون الشيء لا يُرى ليس صفة مدح؛ لأن النفي المحض لا يكون مدحاً إن لم يتضمن أمراً ثبوتياً، ولأن المعدوم أيضاً لا يرى، والمعدوم لا يُمدح فعلم أن مجرد نفي الرؤية لا مدح فيه، وهذا أصل مستمر وهو أن العدم المحض الذي لا يتضمن ثبوتاً لا مدح فيه ولا كمال"[(١)].

وقال ابن القيم: "فلم ينف موسى عليه السلام الرؤية، ولم يريدوا بقولهم: ﴿إِنَّا لَمُدْرَكُونَ﴾ إنا لمرئيون؛ فإن موسى صلوات الله وسلامه عليه نفى إدراكهم إياهم بقوله: ﴿كَلَّا﴾ وأخبر الله سبحانه أنه لا يخاف دَرَكَهم بقوله: ﴿وَلَقَدْ أَوْحَيْنَا إِلَىٰ مُوسَىٰ أَنْ أَسْرِ بِعِبَادِي فَاضْرِبْ لَهُمْ طَرِيقًا فِي الْبَحْرِ يَبَسًا لَا تَخَافُ دَرَكًا وَلَا تَخْشَىٰ ﴿٧٧﴾﴾[طه:٧٧]. فالرؤية والإدراك كل منهما يوجد مع الآخر وبدونه، فالرب تعالى يُرى ولا يُدرك، كما لا يُعلم ولا يُحاط به، وهذا هو الذي فهمته الصحابة والأئمة من بعدهم من الآية. قال ابن عباس رضي الله عنهما: ﴿لَا تُدْرِكُهُ الْأَبْصَارُ﴾[الأنعام:١٠٣] لا تحيط به الأبصار. وقال قتادة: "هو أعظم من أن تدركه الأبصار". وقال ابن عطية: "ينظرون إلى الله ولا تحيط أبصارهم به من عظمته وبصرُه يحيط بهم"[(٢)].

الوجه الثاني: أن الآية رد عليكم، فهي حجة لأثبات الرؤية لا نفيها، وذلك لأمرين:

الأول: أن معنى: ﴿لَا تُدْرِكُهُ الْأَبْصَارُ﴾[الأنعام:١٠٣] كما جاء عن ابن عباس وجماعة من السلف: أن الإدراك المنفي هنا هو الإحاطة. والمعنى: لا تحيط به الأبصار[(٣)].

والإدراك قد يطلق على الإحاطة كثيراً، كقوله: ﴿أَدْرَكَهُ الْغَرَقُ﴾ [يونس:٩٠]، أي: أحاط به من جميع جهاته. ﴿إِنَّا لَمُدْرَكُونَ﴾[الشعراء:٦١] أي: محاط بنا. وعلى هذا فمعنى: ﴿لَا تُدْرِكُهُ﴾ أي: لا تحيط به الأبصار، وإن كانت تراه في الجملة، فالإدراك المنفي هو الإحاطة. والإحاطة لا يستلزم نفيها نفي مطلق الرؤية الثابت في الأحاديث المتواترة والآيات القرآنية.

الثاني: أن معنى: ﴿لَا تُدْرِكُهُ الْأَبْصَارُ﴾ أي: لا تدركه في دار الدنيا، بدليل قوله: في الآخرة: ﴿وُجُوهٌ يَوْمَئِذٍ نَاضِرَةٌ ﴿٢٢﴾ إِلَىٰ رَبِّهَا نَاظِرَةٌ ﴿٢٣﴾﴾[القيامة]. فلما قيد نظرها إلى ربها بقوله: ﴿يَوْمَئِذٍ﴾ أي: يوم القيامة، عرفنا أن ذلك

---

(١) انظر: منهاج السنة لابن تيمية (٢/٣١٧-٣٢٠) باختصار.

(٢) انظر: حادي الأرواح إلى بلاد الأفراح لابن القيم (٦٢٠).

(٣) انظر: تفسير الطبري (٩/٤٥٩).

النظر مقيد بالقيامة، وأن: ﴿ لَّا تُدْرِكُهُ الْأَبْصَارُ ﴾ أي: في دار الدنيا. ولو سلمنا من أن الإدراك: الرؤية، وأن الآية عامة: ﴿ لَّا تُدْرِكُهُ الْأَبْصَارُ ﴾ فعمومها تخصصه آيات أخر بيوم القيامة (٢): ﴿ وُجُوهٌ يَوْمَئِذٍ نَّاضِرَةٌ ﴿٢٢﴾ إِلَىٰ رَبِّهَا نَاظِرَةٌ ﴿٢٣﴾ ﴾ وقوله: ﴿ كَلَّا إِنَّهُمْ عَن رَّبِّهِمْ يَوْمَئِذٍ لَّمَحْجُوبُونَ ﴿١٥﴾ ﴾ [المطففين] أي: بخلاف المؤمنين فليسوا بمحجوبين عن ربهم، وقد تقرر في الأصول أن المفهوم يخصص العام، سواء كان مفهوم موافقة، أو مفهوم مخالفة[1].

الوجه الثالث: قد يقال أيضاً: إن المراد نفي الرؤية وقد عدم إذن الله تعالى للأبصار بالإدراك، والدليل على صحة إرادة هذا القيد أن إرادة الإبصار فعل من أفعال العبيد وكسب من كسبهم، وقد ثبت بغير ما دليل أن العباد لا يقدرون على شيء من المقدورات إلا بإذن الله تعالى ومشيئته وتمكينه، فلا تدركه الأبصار إلا بإذنه وهو المطلوب. ويؤيد هذا البيان ويشيد أركانه أنَّ: ﴿ لَّا تُدْرِكُهُ الْأَبْصَارُ ﴾[الأنعام:١٠٣] وقع بعد قوله سبحانه: ﴿وَهُوَ عَلَىٰ كُلِّ شَيْءٍ وَكِيلٌ ﴾ [الأنعام:١٠٢] ووجه التأييد: أن الله تعالى أخبر بأنه على كل شيء وكيل أي متولٍّ لأموره، ومعلومٌ أن الأبصار من الأشياء وأن إدراكها من أمورها، فهو سبحانه وتعالى متوليها ومتصرف فيها على حسب مشيئته، فيفيض عليها الإدراك ويأذن لها إذا شاء كيف شاء وعلى الحد الذي شاء، ويقبض عنها الإدراك قبضاً كُلياً أو جُزئياً في أي وقت شاء كيف شاء، ولا يخفى على هذا أنه غاية التمدح بالعزة والقهر والغلبة؛ فإن من هو على كل شيء وكيل إذا لم تدركه الأبصار إلا بإذنه مع كونه يدرك الأبصار -ولا تخفى عليه خافية- كان ذلك غاية في عزته وقهره وكونه غالباً على أمره[2].

الوجه الرابع: أنَّ: "تُدْرِكُهُ الأَبْصَارُ" موجبة كلية؛ لأن موضعها جمع محلي كلية باللام الاستغراقية، وقد دخل عليها النفي فرفعها ورفع الموجبة الكلية سالبة جزئية، وبالجملة فيحتمل قوله: ﴿ لَّا تُدْرِكُهُ الْأَبْصَارُ ﴾ [الأنعام:١٠٣] إسناد النفي إلى الكل، بأن يُلاحظ أولا دخول النفي، ثم ورود العموم عليه فيكون سالبة جزئية، ومع احتمال المعنى الثاني فلم يبق فيه حجة لكم علينا؛ لأن أبصار الكفار لا تدركه إجماعاً، هذا ما نقوله لو ثبت أن اللام في الجمع للعموم والاستغراق، وإلا عكسنا القضية وقلنا: ﴿ لَّا تُدْرِكُهُ الْأَبْصَارُ ﴾[الأنعام:١٠٣] سالبة مهملة في قوة الجزئية فالمعنى: لا تدركه بعض الأبصار، وتخصيص البعض بالنفي يدل بالمفهوم على الإثبات للبعض، فالآية حجة لنا لا علينا[3].

---

(١) انظر: العذب النمير من مجالس الشنقيطي في التفسير (٣/٥٣-٥٤) بتصرف..

(٢) انظر: روح المعاني للألوسي (٤/٢٣٢).

(٣) انظر: شرح مواقف الإيجي للجرجاني (٨/١٥٦-١٥٧)، ((اللمع في الرد على أهل الزيغ والبدع)) لأبي الحسن الأشعري (٦٥).

الوجه الخامس: أن قوله تعالى: ﴿ لَّا تُدْرِكُهُ ٱلْأَبْصَٰرُ ﴾[الأنعام:١٠٣] الآية، وإن عمت في الأشخاص باستغراق اللام، فإنها لا تعم في الأزمان؛ لأنها سالبة مطلقة لا دائمة، ونحن نقول بموجبه حيث لا يرى في الدنيا[١]، وبهذا علمنا أن الوقت الذي قال إنه: ﴿ لَّا تُدْرِكُهُ ٱلْأَبْصَٰرُ ﴾[الأنعام:١٠٣] فيه غير الوقت الذي أخبرنا أنها تنظر إليه فيه[٢].

الوجه السادس: ويقال لهم: إذا كان قول الله سبحانه: في: ﴿ لَّا تُدْرِكُهُ ٱلْأَبْصَٰرُ ﴾[الأنعام:١٠٣] في العموم كقوله: ﴿وَهُوَ يُدْرِكُ ٱلْأَبْصَٰرَ ﴾[الأنعام:١٠٣]؛ لأن أحد الكلامين معطوف على الآخر فخبرونا أليس الأبصار والعيون لا تدركه رؤيةً ولا لمساً ولا ذوقاً ولا على وجه من الوجوه؟ فإن قالوا: نعم، فيقال لهم: أخبرونا عن قوله تعالى: ﴿وَهُوَ يُدْرِكُ ٱلْأَبْصَٰرَ ﴾ أتزعمون أنه يدركها لمساً وذوقاً بأن يلمسها؟ فمن قولهم: لا. فيقال لهم: فقد انتقض قولكم: إن قوله: ﴿وَهُوَ يُدْرِكُ ٱلْأَبْصَٰرَ ﴾ في العموم كقوله: ﴿ لَّا تُدْرِكُهُ ٱلْأَبْصَٰرُ ﴾[٣].

الوجه السابع: أما قولهم: "إن الله تمدح بأن لا يرى"، فقول باطل؛ لأن العدم المحض الذي لا يتضمن إثباتاً لا مدح فيه ولا كمال.

قال ابن تيمية: "قوله: ﴿ لَّا تُدْرِكُهُ ٱلْأَبْصَٰرُ ﴾[الأنعام:١٠٣]، إنما نفى الإدراك الذي هو الإحاطة، كما قاله أكثر العلماء. ولم ينف مجرد الرؤية، لأن المعدوم لا يُرى، وليس في كونه لا يُرى مدح، إذ لو كان كذلك لكان المعدوم ممدوحاً، وإنما المدح في كونه لا يُحاط به وإن رُئي، كما أنه لا يُحاط به وإن عُلم، فكما أنه إذا عُلم لا يحاط به علماً، فكذلك إذا رُئي لا يحاط به رؤية.

فكان في نفي الإدراك من إثبات عظمته ما يكون مدحاً وصفة كمال، وكان ذلك دليلا على إثبات الرؤية لا على نفيها، لكنه دليل على إثبات الرؤية مع عدم الإحاطة، وهذا هو الحق الذي اتفق عليه سلف الأمة وأئمتها[٤].

فتبين بهذا أن قول المعطلة النفاة دعوى مجردة عن الدليل، فثبوت المدح في سياق الكلام ليس لهم فيه حجة على امتناع الرؤية، بل الحجة عليهم في إثبات صحة الرؤية؛ لأنه يمتنع حصول التمدح بنفي الرؤية، لمشاركة المعدوم في ذلك، وإنما يحصل التمدح بحيث تصح رؤيته، ثم إنه تعالى يحجب الأبصار عن رؤيته.

---

(١) انظر: شرح المواقف)) (٨/ ١٤٠).

(٢) انظر: اللمع في الرد على أهل الزيغ والبدع لأبي الحسن الأشعري (ص٦٥).

(٣) انظر: الإبانة عن أصول الديانة لأبي الحسن الأشعري (ص٥٩-٦٠).

(٤) انظر: التدمرية لابن تيمية (ص٥٩).

قال ابن القيم: "هذه الآية وهي على جواز الرؤية أدل منها على امتناعها؛ فان الله سبحانه إنما ذكرها في سياق التمدح، ومعلوم أن المدح إنما يكون بالأوصاف الثبوتية، وأما العدم المحض فليس بكمال ولا يمدح به، وإنما يمدح الرب تبارك وتعالى بالعدم إذا تضمن أمراً وجودياً: كتمدحه بنفي السنة والنوم المتضمن كمال القيومية، ونفي الموت المتضمن كمال الحياة، ونفي اللغوب والإعياء المتضمن كمال القدرة، ونفي الشريك والصاحبة والولد والظهير المتضمن كمال ربوبيته وإلهيتة وقهره، ونفي الأكل والشرب المتضمن كمال الصمدية وغناه، ونفي الشفاعة عنده بدون إذنه المتضمن كمال توحيده وغناه عن خلقه، ونفي الظلم المتظمن كمال عدله وعلمه وغناه، ونفي النسيان وعزوب شيء عن علمه المتضمن كمال علمه وإحاطته، ونفي المِثل المتضمن لكمال ذاته وصفاته، ولهذا لم يتمدح بعدم محض لا يتضمن أمراً ثبوتياً فان المعدوم يشارك الموصوف في ذلك العدم، ولا يوصف الكامل بأمر يشترك هو والمعدوم فيه، فلو كان المراد بقوله ﴿ لَّا تُدْرِكُهُ ٱلْأَبْصَٰرُ ﴾[الأنعام:١٠٣] أنه لا يُرى بحال لم يكن في ذلك مدح ولا كمال؛ لمشاركة المعدوم له في ذلك فان العدم الصرف لا يُرى ولا تُدركه الأبصار، والرب جل جلاله يتعالى إن يمدح بما يشاركه فيه العدم المحض، فإذا المعنى أنه يُرى ولا يُدرك ولا يُحاط به كما كان المعنى في قوله: ﴿وَمَا يَعْزُبُ عَن رَّبِّكَ مِن مِّثْقَالِ ذَرَّةٍ﴾[يونس: ٦١]أنه يعلم كل شيء، وفي قوله: ﴿وَمَا مَسَّنَا مِن لُّغُوبٍ﴾[ق: ٣٨] أنه كامل القدرة، وفي قوله: ﴿وَلَا يَظْلِمُ رَبُّكَ أَحَدًا﴾[الكهف:٤٩] أنه كامل العدل، وفي قوله: ﴿لَا تَأْخُذُهُۥ سِنَةٌ وَلَا نَوْمٌ﴾[البقرة:٢٥٥]أنه كامل القيومية، فقوله: ﴿ لَّا تُدْرِكُهُ ٱلْأَبْصَٰرُ ﴾[الأنعام:١٠٣] يدل على غاية عظمته وأنه اكبر من كل شيء وأنه لعظمته لا يدرك بحيث يحاط به فان الإدراك هو الإحاطة بالشيء وهو قدر زائد على الرؤية"[١].

الرد على حجتهم الثانية:

الرد على الوجه الأول: أن الآية الكريمة حجة عليهم وأنها تدل على إمكان رؤية الله تعالى، وليس فيها ما يزعمونه من استحالة رؤية الله تعالى وامتناعها، وقولهم ذلك باطل لغةً وشرعاً، بدليل ما يلي:

أن قولهم: "إن لن موضوعة للتأبيد" باطل، ومخالف للغة العرب وما دلت عليه من المعاني. قال أبو القاسم السهيلي: "إن العرب إنما تنفي بـ "لن" ما كان ممكناً عند الخطاب مظنوناً أنه سيكون، فتقول له: "لن

(١) انظر: حادي الأرواح لابن القيم (٢٩٣-٢٩٤).

يكون" لما يمكن أن يكون؛ لأن "لن" فيها معنى "أن"، وإذا كان الأمر عندهم على الشك لا على الظن كأنه يقول: أيكون أم لا يكون؟ -قلت: في النفي لا يكون- وهذا كله مُقوٍّ لتركيبها من "لا" و "أن"[١].

وبهذا يتبين أن من زعم أن "لن" تفيد النفي على التأبيد المطلق فقوله باطل مردود.

قال الإمام جمال الدين بن مالك رحمه الله:

ومــن رأى النفــي بلــن مؤبــدا فقولــه أردد وخلافــه اعضــدا[٢]

وقال ابن القيم: "وقد أكذبهم الله في قولهم بتأبيد النفي بـ "لن" صريحاً بقوله: ﴿وَنَادَوْا۟ يَـٰمَـٰلِكُ لِيَقْضِ عَلَيْنَا رَبُّكَ قَالَ إِنَّكُم مَّـٰكِثُونَ ﴿٧٧﴾﴾ [الزخرف: ٧٧] فهذا تمنٍّ للموت، فلو اقتضت "لن" دوام النفي تناقض الكلام؛ كيف وهي مقرونة بالتأبيد بقوله: ﴿وَلَن يَتَمَنَّوْهُ أَبَدًا﴾ [البقرة: ٩٥] ولكن ذلك لا ينافي تمنيه في النار؛ لأن التأبيد قد يراد به: التأبيد المقيد والتأبيد المطلق، فالمقيد كالتأبيد بمدة الحياة، كقولك: "والله لا أكلمه أبداً"، والمطلق كقولك: "والله لا أكفر بربي أبداً"، وإذا كان كذلك فالآية إنما اقتضت نفي تمني الموت أبد الحياة الدنيا، ولم يتعرض للآخرة أصلاً؛ وذلك لأنهم لحبهم الحياة وكراهتهم للجزاء لا يتمنون الموت وهذا منتف في الآخرة"[٣].

الرد على الوجه الثاني: أنه علقه على استقرار الجبل من حيث هو من غير قيد بحال السكون أو الحركة، وإلا لزم الإضمار في الكلام، وأنه -أي استقرار الجبل- من حيث هو ممكن قطعاً؛ إذ لو فُرض وقوعه لم يلزم منه محال لذاته، وأيضاً فاستقرار الجبل عند حركته أي في زمانها ليس بمحال؛، إذ في ذلك الوقت قد يحصل الاستقرار بدل الحركة ولا محذور فيه، إنما المحال هو الاستقرار مع الحركة في كونهما مجتمعين لا وقوع شيء منهما في وقت آخر بدل صاحبه[٤].

وقال ابن تيمية: "فأخبر سبحانه أنه تجلى للجبل وأنه لما تجلى له جعله دكاً فتجليه له: إما أن يكون مجرد خلق الرؤية فيه كما يقولون إن ذلك هو تجليه لسائر من يراه، أو يكون تجليه هو رفع الحجاب حتى ظهر للجبل؟ فإن كان التجلي هو خلق الرؤية كان قد أخبر أن الجبل أطاق رؤيته وأن الجبل رأى الله، وإذا كان كذلك لم يجب أن يصير دكاً إذا ورد عليه ما يعجز عن مقاومته فإذا كان التجلي ليس هو إلا أن جُعل رائياً فمعلوم أنه يكون

---

(١) انظر: نتائج الفكر في النَّحو لأبي القاسم السُّهَيلي (ص١٠٣) وأبو القاسم السهيلي و مذهبه النحوي لمحمد إبراهيم البنا (ص٣٦١) .

(٢) انظر: شرح الكافية الشافية لابن مالك (٣/١٥١٥).

(٣) انظر: بدائع الفوائد لابن القيم (١/١٦٨).

(٤) انظر: شرح مواقف الإيجي للجرجاني (٨/١٢١).

قادراً على ما جُعل فاعلاً له فلا يكون دكاً ولو كان كذلك لكان العبارة المناسبة أن يقال: فلما رأى الجبلُ ربَّه جعله دكاً فلما دل القرآن مع ما ورد به الحديث في تفسير هذه الآية أن التجلي هو ظهوره وأنه مع ذلك قد لا يطيق المتجلي له رؤيته لعجزه وأن التجلي ليس هو خلق الرؤية فيه علم أنه قد يتجلى لمن يراه ولمن لا يراه وأن التجلي ليس هو خلق الرؤية فيه عند الاحتجاب فعلم أن هناك حجابا خارجاً عن الإنسان وأن التجلي يكون برفع كل الحجاب"(١).

الرد على الوجه الثالث : أنه ليس فيها دلالة على المنع، بل إن دلالتها على الجواز أقرب؛ فإن الصعق لم يحدث لموسى ﷺ إلا عندما رأى الجبل يتدكدك لمَّا تجلى له الرب تبارك وتعالى ظهورا، أو على القول أن موسى رأى الله – على ضعفه – فصعق، وهذا يدل على الجواز وإنما كان الصعق نتيجة عدم تحمل موسى رؤية الله تعالى في هذه الدار الفانية.

أما ما ذكره الزمخشري من الأثر المروي عن ابن عباس في "مرور الملائكة على موسى وهو صَعِق" فباطل؛ لإنه من رواية الواقدي(٢)، والواقدي متروك لا يحتج به.

وقد احتج برواية باطلة، وترك الأحاديث الكثيرة الصحيحة المتواترة، والتي تثبت رؤية الله تعالى في الدار الآخرة.

وهذه حكاية إنما يوردها من يتعسف لامتناع الرؤية فيتخذها عوناً وظهرا على المعتقد الفاسد. والوجه التورك بالغلط على ناقلها، وتنزيه الملائكة عليهم السلام من إهانة موسى كليم الله بالوكز بالرجل والغمص في الخطاب"(٣).

على أن هناك رواية أخرى لذلك الأثر، وهي أقل ضعفا منها من طريق: أبي سعد سعيد بن المرزبان، عن عكرمة، عن ابن عباس قال: "﴿وَخَرَّ مُوسَىٰ صَعِقًا﴾[الأعراف:١٤٣] فمَرَّت به الملائكةُ وقد صُعق، فقالت: يا ابن النساء الحيض لقد سألت ربك أمراً عظيماً. فلما أفاق قال: سبحانك لا إله إلا أنت، تبت إليك، وأنا أول المؤمنين، قال: أنا أول من آمن أنه لا يراك أحد من خلقك، يعني في الدنيا"(٤).

---

(١) انظر: بيان تلبيس الجهمية لابن تيمية (٨/١٣١-١٣٢).

(٢) انظر: الكشف والبيان عن تفسير القرآن الثعلبي (٤/٢٧٩).

(٣) انظر: الانتصاف فيما تضمنه الكشاف من الاعتزال لأحمد الإسكندري المالكي (٢/١١٥) من هامش الكشاف.

(٤) أخرجه الطبري في تفسير (١٠/٤٣٣)، وفيه أبو سعد سعيد بن المرزبان البقال التابعي المقرئ تلميذ ابن عباس، وقد ضُعف، وبعضهم يوثقه، على خلاف بينهم فيه، انظر: الكامل في ضعفاء الرجال لابن عدي (٤/٤٣٢-٤٣٦).

وهي كما ترى لا تنفي الرؤية مطلقاً، إنما تمنع منها في الدنيا فقط، وتبين أن المراد بالإيمان به تعالى أي: أنه لا يراه أحد من خلقه في الدنيا.

الرد على الوجه الرابع: أن التسبيح كما أنه تنزيه لله تعالى عن النقائص، فهو كذلك تعظيم وإجلال لله تعالى. والمراد هو تنزيه الله تعالى وتعظيمه وإجلاله عن أن يُرى في الدنيا أو أن يتحمل رؤيته مخلوق في هذه الدنيا، بل ثبتت الرؤية لله تعالى في الدار الآخرة عن الله وعن رسولهﷺ .

والرؤية ليست كما تزعمون من النقائص، فإنها في المخلوق كمال وكل كمال اتصف به المخلوق لا نقص فيه بحال فالله أحق وأولى أن يتصف به، لا سيما وقد أثبتها الله لنفسه، وخص بها أهل جنته، وأثبتها له رسوله ﷺ ، بل وسألها موسى عليه السلام في الدنيا، ولم يعاتبه الله على ذلك، فكيف يقال بعد ذلك: أنها من النقائص وجميع الأدلة من الكتاب والسنة خلاف ذلك؟

وقد سبق أن بيَّنَّا أن الذي تمتنع رؤيته بإطلاق هو المعدوم، وأن ذلك لا مدح فيه البته بأي وجه من الوجوه، وهذا هو الذي يتنزه الله تعالى عنه.

الرد على الوجه الخامس: أن قولكم ذلك لم يقله أحد من سلف الأمة وأئمتها لا من الصحابة ولا التابعين لهم بإحسان. وليست توبة موسى عليه السلام بعدما أفاق لذنب قاله أو فعله، وإنما لأنه علم أن رؤية الله في الدنيا غير ممكنة لأحد من البشر، بدليل اندكاك الجبل حينما تجلى الله تعالى له.

قال مجاهد: "سبحانك تبت إليك"، أن أسألك الرؤية"[1].

وأيضاً لم يعاتبه الله تعالى على سؤاله الرؤية، ولم ينهه عن ذلك كما نهى نوحاً عليه السلام في سؤاله منه تعالى أن ينجي ولده الذي أُغرق لأنه من أهله، حينما قال الله تعالى له: ﴿قَالَ يَٰنُوحُ إِنَّهُۥ لَيْسَ مِنْ أَهْلِكَ ۖ إِنَّهُۥ عَمَلٌ غَيْرُ صَٰلِحٍ ۖ فَلَا تَسْـَٔلْنِ مَا لَيْسَ لَكَ بِهِۦ عِلْمٌ ۖ إِنِّىٓ أَعِظُكَ أَن تَكُونَ مِنَ ٱلْجَٰهِلِينَ ﴿٤٦﴾﴾[هود:٤٦] . ولذلك سارع نوح عليه السلام للاستعاذة بالله من سؤاله ذلك، وبادر بالتوبة وطلب المغفرة والرحمة منه تعالى ، كما قال الله تعالى عنه: ﴿قَالَ رَبِّ إِنِّىٓ أَعُوذُ بِكَ أَنْ أَسْـَٔلَكَ مَا لَيْسَ لِى بِهِۦ عِلْمٌ ۖ وَإِلَّا تَغْفِرْ لِى وَتَرْحَمْنِىٓ أَكُن مِّنَ ٱلْخَٰسِرِينَ ﴿٤٧﴾﴾[هود: ٤٧].

قال الباقلاني: "لم يقل جل اسمه أنه تاب من مسألته إياه الرؤية، فيمكن أن يكون ذكر ذنوبا له قد قدم التوبة منها، فجدد التوبة عند ذكرها لهول ما رأى، كما يسارع الناس إلى التوبة ويجددونها عند مشاهدة الأهوال

(١) أخرجه الطبري في تفسير (١٠/٤٣٤).

والآيات، ويحتمل أن يكون المعنى في قوله: ﴿تُبْتُ إِلَيْكَ﴾[الأعراف:١٤٣] من ترك استئذاني لك في هذه المسألة العظيمة، ومثلها ما لا يكون معه تكليف لمعرفتك والعلم بك.

ويحتمل أن يكون أراد بقوله: ﴿تُبْتُ إِلَيْكَ﴾ أي: تبت إليك أن أسألك الرؤية لهول ما أصابني، لا لأنها مستحيلة عليك، ولا لأني عاص في سؤالي، كما يقول القائل: تبت من كلام فلان ومعاملته، ومن ركوب البحر، ومن الحج ماشياً، إذا ناله في ذلك تعب ونصب وشدة، وإن كان ذلك مباحاً حسناً جائزاً، والتوبة هي الرجوع عن الشيء، ومن ذلك سمي الإقلاع عن الذنوب والعود إلى طاعة الله تعالى توبة منها، ومعنى المراد بقوله: ﴿ثُمَّ تَابَ عَلَيْهِمْ لِيَتُوبُوٓاْ﴾[التوبة:١١٨] أي: رجع بهم إلى التفضل والامتنان ليرجعوا عما كانوا عليه، فقوله: ﴿تُبْتُ إِلَيْكَ﴾ أي: رجعت عن سؤالي إياك الرؤية، وهذا هو أصل التوبة، وليس الرجوع عن الشيء يقتضي كونه عصياناً فبطل تعلقهم بالآية"[١].

وقال الواحدي: "تبت إليك من مسألتي الرؤية، وذلك أنه سألها من غير استئذان من الله، فلذلك تاب"[٢].

وقال الزجاج: "وقوله: ﴿وَأَنَا۠ أَوَّلُ ٱلْمُؤْمِنِينَ﴾[الأعراف:١٤٣]. أي: أول المؤمنين بأنك لا تُرى في الدنيا"[٣].

وقال ابن أبي زمنين: "يعني: المصدقين بأنك لا تُرى في الدنيا"[٤].

وقال السمعاني: "﴿تُبْتُ إِلَيْكَ﴾ يعني: من سؤال الرؤية قبل الإذن ﴿وَأَنَا۠ أَوَّلُ ٱلْمُؤْمِنِينَ﴾ يعني: أنا أول المؤمنين بأن من يراك متجلياً في الدنيا لا يستقر مكانه، وقيل معناه: أنا أول المؤمنين بأنك لا تُرى في الدنيا"[٥].

وقال القرطبي: "وأجمعت الأمة على أن هذه التوبة ما كانت عن معصية"[٦].

---

(١) انظر: التمهيد للباقلاني (ص٢٧٠-٢٧١) عني بتصحيحه: ريتشرد مكارثي اليسوعي. المكتبة الشرقية بيروت. ١٩٥٧م.

(٢) انظر: تفسير الوسيط للواحدي (٢/ ٤٨٠).

(٣) انظر: معاني القرآن وإعرابه للزجاج (٢/ ٣٧٤).

(٤) انظر: تفسير ابن أبي زمنين (٢/ ١٤١).

(٥) انظر: تفسير السمعاني (٢/ ٢١٣).

(٦) انظر: الجامع لأحكام القرآن للقرطبي (٧/ ٢٧٩).

فإذا كان الجبل العظيم الراسي القوي لم يصمد لرؤية الله تعالى بل تفتت وتدكدك حتى استوى بالأرض، فلا يمكن لبشر بعد ذلك أن يرى الله تعالى في الدنيا عياناً.

بل المَلَك المخلوق لا أحد يستطع رؤيته في الدنيا على خلقته التي خلقه الله عليها إلا من ثبته الله تعالى من الأنبياء والمرسلين، أما سائر البشر فلا يستطيعون ذلك.

قال ابن تيمية: "﴿فَلَمَّآ أَفَاقَ قَالَ سُبْحَٰنَكَ تُبْتُ إِلَيْكَ وَأَنَا۠ أَوَّلُ ٱلْمُؤْمِنِينَ﴾[الأعراف:١٤٣] قيل: أول المؤمنين بأنه لا يراك حي إلا مات، ولا يابس إلا تدهده، فهذا للعجز الموجود في المخلوق، لا لامتناعٍ في ذات المرئي، بل كان المانع من ذاته، لم يكن إلا لنقص وجوده حتى ينتهي الأمر إلى المعدوم الذي لا يتصور أن يُرى خارج الرائي، ولهذا كان البشر يعجزون عن رؤية المَلَك في صورته إلا من أيده الله، كما أيد نبينا ﷺ قال تعالى: ﴿وَقَالُواْ لَوْلَآ أُنزِلَ عَلَيْهِ مَلَكٌۖ وَلَوْ أَنزَلْنَا مَلَكًا لَّقُضِيَ ٱلْأَمْرُ ثُمَّ لَا يُنظَرُونَ ۝٨ وَلَوْ جَعَلْنَٰهُ مَلَكًا لَّجَعَلْنَٰهُ رَجُلًا وَلَلَبَسْنَا عَلَيْهِم مَّا يَلْبِسُونَ ۝٩﴾[الأنعام:٨-٩] قال غير واحد من السلف: هم لا يطيقون أن يروا المَلَك في صورته، فلو أنزلنا إليهم ملَكاً لجعلناه في صورة بشر، وحينئذ كان يشتبه عليهم هل هو ملك أو بشر، فما كانوا ينتفعون بإرسال الملك إليهم، فأرسلنا إليهم بشراً من جنسهم يمكنهم رؤيته والتلقي عنه، وكان هذا من تمام الإحسان إلى الخلق والرحمة"[1].

وقد رد الإمام ابن القيم عليهم في استدلالهم بهذه الآية ردا مفصلاً، فقال رحمه الله: "وقد اخبر الله سبحانه وتعالى عن أعلم الخلق به في زمانه وهو كليمه ونجيه وصفيه من أهل الأرض أنه سال ربه تعالى النظر إليه فقال له ربه تبارك وتعالى: ﴿لَن تَرَىٰنِي وَلَٰكِنِ ٱنظُرْ إِلَى ٱلْجَبَلِ فَإِنِ ٱسْتَقَرَّ مَكَانَهُۥ فَسَوْفَ تَرَىٰنِيۚ فَلَمَّا تَجَلَّىٰ رَبُّهُۥ لِلْجَبَلِ جَعَلَهُۥ دَكًّا﴾[الأعراف: ١٤٣]. وبيان الدلالة من هذه الآية من وجوه عديدة:

أحدها: أن لا يظن بكليم الرحمن ورسوله الكريم عليه أن يسأل ربَّه ما لا يجوز عليه، بل هو من أبطل الباطل وأعظم المحال.

الوجه الثاني: أن الله سبحانه وتعالى لم ينكر عليه سؤاله، ولو كان محالا لأنكره عليه.

الوجه الثالث: أنه أجابه بقوله: ﴿لَن تَرَىٰنِي﴾ ولم يقل: إني لا أُرى، ولا: إني لست بمرئي، ولا تجوز رؤيتي، والفرق بين الجوابين ظاهر لمن تأمله، وهذا يدل على أنه سبحانه وتعالى مَرئيٌّ، ولكن موسى لا تحتمل قواه رؤيته في هذه الدار؛ لضعف قوى البشر فيها عن رؤيته تعالى يوضحه:

(١) انظر: منهاج السنة لابن تيمية (٢/ ٣٣٣).

الوجه الرابع: وهو قوله: ﴿وَلَٰكِنِ ٱنظُرْ إِلَى ٱلْجَبَلِ فَإِنِ ٱسْتَقَرَّ مَكَانَهُۥ فَسَوْفَ تَرَىٰنِي﴾[الأعراف: ١٤٣]فأعلمه ان الجبل مع قوته وصلابته لا يثبت لتجليه له في هذه الدار، فكيف بالبشر الضعيف الذي خلق من ضعف؟.

الوجه الخامس: أن الله سبحانه وتعالى قادر على أن يجعل الجبل مستقراً مكانه، وليس هذا بممتنع في مقدوره، بل هو ممكن وقد علق به الرؤية، ولو كانت مُحالاً في ذاتها لم يُعلِّقها بالممكن في ذاته.

الوجه السادس: قوله وتعالى: ﴿فَلَمَّا تَجَلَّىٰ رَبُّهُۥ لِلْجَبَلِ جَعَلَهُۥ دَكًّا﴾[الأعراف: ١٤٣] وهذا من أبين الأدلة على جواز رؤيته تبارك وتعالى؛ فإنه إذا جاز أن يتجلى للجبل الذي هو جماد لا ثواب له ولا عقاب، فكيف يمتنع أن يتجلى لأنبيائه ورسله وأوليائه في دار كرامته ويريهم نفسه؟ وأعلم سبحانه موسى أن الجبل إذا لم يثبت لرؤيته في هذه الدار فالبَشَرُ أضعف.

الوجه السابع: أن ربه سبحانه قد كلمه منه إليه، وخَاطبه وناداه وناجاه، ومن جاز عليه التكلم والتكليم وأن يسمع مخاطِبه كلامه معه بغير واسطة فرؤيته أولى بالجواز، ولهذا لا يتم إنكار الرؤية إلا بإنكار التكليم، وقد جمعت هذه الطوائف بين إنكار الأمرين، وأما قوله تعالى: ﴿لَن تَرَىٰنِي﴾ فإنما يدل على النفي في المستقبل، ولا يدل على دوام النفي ولو قيدت بالتأبيد، فكيف إذا أطلقت؟! قال تعالى: ﴿وَلَن يَتَمَنَّوْهُ أَبَدًا﴾ [البقرة:٩٥] مع قوله تعالى: ﴿وَنَادَوْا۟ يَٰمَٰلِكُ لِيَقْضِ عَلَيْنَا رَبُّكَ﴾ [الزخرف:٧٧][(١)].

الرد على الحجة الثالثة:

أما الآية الأولى والثانية: فإن الاستعظام إنما كان لطلبهم الرؤية استخفافاً وعناداً وتعنتاً وإنكاراً لنبوة موسى عليه السلام، وليس طلبا للعلم ولا الازدياد منه. قال أبو الحسن الأشعري: "إن بني إسرائيل سألوا رؤية الله عز وجل على طريق الإنكار لنبوة موسىﷺ، وترك الإيمان به حتى يروا الله، لأنهم قالوا: ﴿لَن نُّؤْمِنَ لَكَ حَتَّىٰ نَرَى ٱللَّهَ جَهْرَةً﴾ [البقرة: ٥٥] فلما سألوه الرؤية على طريق ترك الإيمان بموسىﷺ حتى يريهم الله نفسه، استعظم سؤالهم من غير أن تكون الرؤية مستحيلة عليه، كما استعظم اللهُ سؤال أهل الكتاب أن ينزل عليهم كتاباً من السماء من غير أن يكون ذلك مستحيلاً، ولكن لأنهم أبوا أن يؤمنوا بنبي الله حتى ينزل عليهم من السماء كتاباً"[(٢)].

---

(١) انظر: حادي الأرواح لابن القيم (ص٢٨٥-٢٨٧) باختصار.

(٢) انظر: الإبانة عن أصول الديانة للأشعري (ص٤٨).

وقال الباقلاني: "لم ينكر الله تعالى مسألة أخلاف بني إسرائيل أن ينزل عليهم كتاباً من السماء، ومسألة أسلافهم أن يروا الله جهرة لاستحالة ذلك؛ وإنما أنكره لأنهم سألوا ذلك على طريق العناد لموسى ومحمد صلى الله عليهما، والشك في نبوتهما، والتقدم بين أيديهما، والامتناع من فعل ما أوجب عليهم من الإيمان بالله عز وجل، حتى يفعل ما يؤثرونه ويقتاتونه "[١].

ومما يبين ذلك ويوضحه أن الله أكرم بني إسرائيل بكثير من الإكرام ونجاهم من كثير من الهلاك، وأنزل عليهم كثيراً من الآيات، ومع ذلك لم يؤمنوا بذلك كله وطلبوا من موسى أن يروا الله جهرة في الدنيا - مع علمهم بامتناع ذلك - عناداً واستخفافاً.

قال الطبري: "فأعلم ربنا تبارك وتعالى الذين خاطبهم بهذه الآيات من يهود بنى إسرائيل، الذين كانوا على عهد رسول الله ﷺ أنهم لن يعدوا أن يكونوا -فى تكذيبهم محمداًﷺ وجحودهم نبوته، وتركهم الإقرار به وبما جاء به، مع علمهم به ومعرفتهم بحقيقة أمره- كأسلافهم وآبائهم الذين قص الله علينا قصصهم "[٢].

أما الآية الثالثة: فيقال: أنهم سبق وأن طلبوا إنزال الملائكة ورؤية الله تعالى، كما في قوله تعالى: ﴿أَوْ تَأْتِيَ بِٱللَّهِ وَٱلْمَلَٰٓئِكَةِ قَبِيلًا ﴾[الإسراء:٩٢] وهم طلبوا قبل ذلك وبعده كثيراً من الآيات تعنتاً وعناداً واستكباراً واستخفافاً.

قال الزجاج: " فأعلَمَ الله - عز وجل - أن الذين لا يوقنون بالبعث، ولا يرجون الثواب على الأعمال عند لقاء الله طلبوا من الآيات ما لم يأت أمة من الأمم، فأعلم الله عز وجل أنهم قد استكبروا في أنفسهم وعَتوا عُتواً كبيرا "[٣].

فتبين بهذا أنهم لم يطلبوا ذلك طلب عِلْمٍ لينتفعوا به ويزدادوا منه، وإنما كان ذلك سؤال تحدٍّ واستكبارٍ وعُتوٍّ؛ لأنهم طلبوا ذلك في الدنيا.

قال الواحدي: "وإنما وصفوا بالعتو عند طلب الرؤية؛ لأنهم طلبوها في الدنيا عناداً للحق وإباءً على الله ورسوله في طاعتها "[٤].

---

(١) انظر: التمهيد للباقلاني (ص٢٧٣).

(٢) انظر: إغاثة اللهفان من مصائد الشيطان لابن القيم (٢/ ٣٠٥).

(٣) انظر: معني القرآن وإعرابه للزجاج (٤/ ٦٣).

(٤) انظر: الوسيط للواحدي (٣/ ٣٣٨).

ومما يوضحه: "أن أصحاب موسى سألوا موسى رؤية الله في الدنيا إلحافاً فقالوا: ﴿لَن نُّؤْمِنَ لَكَ حَتَّىٰ نَرَى ٱللَّهَ جَهْرَةً﴾ [البقرة: ٥٥] ولم يقولوا: حتى نرى الله في الآخرة، ولكن في الدنيا، وقد سبق من الله القول بأنه: ﴿لَّا تُدْرِكُهُ ٱلْأَبْصَٰرُ﴾ [الأنعام: ١٠٣] أبصار أهل الدنيا فأخذتهم الصاعقة بظلمهم وسؤالهم ما حظره على أهل الدنيا، ولو قد سألوه رؤيته في الآخرة كما سأل أصحاب محمد ﷺ محمداً ﷺ لم تصبهم تلك الصاعقة ولم يقل لهم إلا ما قال محمد ﷺ لأصحابه إذ سألوه: هل نرى ربنا يوم القيامة؟ فقال: (نعم لا تضارون في رؤيته) فلم يعبهم الله تعالى ولا رسوله بسؤالهم عن ذلك بل حَسَّنه لهم وبشَّرهم بشرى جميلة"[١].

الرد على حجتهم الرابعة:

أن دلالة الآية على إثبات الرؤية أدل منها على امتناعها، وذلك لما يلي:

١- أنه أثبت التكليم من وراء حجاب، ولا يكون حجاب إلا لرؤية[٢].

٢- أن التكليم من وراء حجاب نوع غير الوحي، ويقتضي وأن المكلَّم بذلك محجوب أن يرى الله؛ لأن التكليم المسموع قد يكون مع رؤية المستمع للمتكلم، وقد يكون مع كونه محجوباً عنه، بخلاف الوحي، فإنه يقع في قلبه[٣].

٣- أن الحجاب عن الرؤية المذكور في الآية الكريمة إنما هو في الدنيا، فلا يمكن لمخلوق أن يرى الله تعالى، أما الآخرة، فالله تعالى يرفع الحجاب عمن شاء من خلقه فيرونه عَياناً كما روى عن عدي بن حاتم قال: قال رسول الله ﷺ: «ما منكم من أحد إلا سيكلمه ربه، ليس بينه وبينه ترجمان، ولا حجاب يحجبه»[٤].

---

(١) انظر: نقض الدّارميّ على بشر المريسيّ (١/ ٣٦٧) تحقيق: رشيد الألمعي. الناشر: مكتبة الرشد الرياض. الطبعة الأولى ١٤١٨هـ.

(٢) انظر: بيان تلبيس الجهمية لابن تيمية (٤/ ٤٥٤).

(٣) انظر: درء تعارض العقل والنقل لابن تيمية (١٠/ ٢١٣).

(٤) انظر: أخرجه البخاري (رقم ٦٥٣٩ و٧٥١٢ و٧٤٤٣) واللفظ له، ومسلم (رقم ١٠١٦) وغيرهما.

المطلب الثالث: الأدلة العقلية التي استدل بها المعطلة لنفي رؤية الله تعالى في الدار الآخرة.

استدل المعطلة من الجهمية و المعتزلة ومن تبعهم على مذهبهم بأدلية عقلية، وهي شبهات إبليسية، جعلوها حجة في معارضتهم للآيات الكريمة والأحاديث الثابتة الصحيحة، وهي كما يلي:

أولاً: دليل الموانع: وهو زعمهم أن الله عز وجل لا يُرى لاستحالة رؤيته، وليس لامتناعها، ففرق بين النوعين. قال القاضي عبدالجبار المعتزلي: "ما لا يُرى ينقسم إلى: ما لا يُرى لمنع، وإلى ما لا يُرى لاستحالة الرؤية عليه، والقديم تعالى إنما يُرى لاستحالة الرؤية عليه لا لمنع "(١).

وقال أيضاً: "والموانع المعقولة من الرؤية ستة: الحجاب، والرقة، واللطافة، والبعد المُفرِط، وكون المرئي في غير جهة محاذاة الرائي، وكون محله ينقض هذه الأوصاف، وشيء منها لا يجوز على الله تعالى بحال من الأحوال(٢).

وهذه الشروط الستة الأخيرة لا يمكن اعتبارها إلا في رؤية الأجسام، والله تعالى ليس بجسم، فلا يمكن اعتبار هذه الشرائط في رؤيته، فعلى هذا ولو صحت رؤيته لوجب أن لايصير في حصول رؤيته إلا أمران: سلامة الحاسة، وكونه بحيث يصح أن يُرى، وهذان الأمران حاصلان الآن، فثبت أنه لو صحت رؤيته لوجب أن نراه الآن، ولمَّا لم يكن الأمر كذلك وجب أن يقال: إنما لا نراه الآن لأنه لا تصح رؤيته(٣).

والموانع على ضربين: أحدهما ما يمنع بنفسه، والثاني: يمنع بشرط.

أما المانع بنفسه فهو: كالحجاب، وكون المرئي في غير جهة محاذاة الرائي.

وأما المانع بشرط فهو على قسمين:

الأول: ما يمنع لأمر يرجع إلى الرائي.

والثاني: ما يمنع لأمر يرجع إلى المرئي.

وما يرجع إلى الرائي: فهو كالرقة واللطافة، فإنه إنما يمنع لأمر يرجع إلى الرائي وهو ضعف الشعاع. وأما ما يرجع إلى إلى المرئي: فنحو البعد المُفْرِط، فإنه إنما لا يُرى لبعده، حتى لو قربُ لرُئي(٤).

---

(١) انظر: شرح الأصول الخمسة للقاضي عبدالجبار المعتزلي (ص٢٥٣).

(٢) انظر: شرح الأصول الخمسة للقاضي عبدالجبار المعتزلي (ص٢٥٧-٢٥٨) والأربعين في أصول الدين للرازي (١/٢٩٧-٢٩٨).

(٣) انظر: الأربعين في أصول الدين للرازي (١/٢٩٧).

(٤) انظر: شرح الأوصول الخمسة للقاضي عبدالجبار المعتزلي (ص٢٥٩-٢٦٠).

ثانياً: دليل المقابلة: وهو أن الرؤية تقتضي مقابلة المرئي للرائي، وإذا كان كذلك فتكون الرؤية ممتنعة في حق الله عز وجل. قال عبد الجبار المعتزلي: "إن الواحد منا راء بحاسة، والرائي بالحاسة لا يرى الشيء إلا إذا كان مقابلاً أو حالاً في المقابل أو في حكم المقابل، وقد ثبت أن الله تعالى لا يجوز أن يكون مقابلاً ولا حالا في المقال ولا في حكم المقابل، وهذه الدلالة مبنية على أصول:

أحدها: أن الواحد منا راءٍ بالحاسة.

والثاني: أن الرائي بالحاسة لا يرى الشيء إلا إذا كان مقابلاً، أو حالّا في المقابل أو في حكم المقابل.

والثالث: أن القديم تعالى لا يجوز أن يكون مقابلاً ولا حالاً في المقابل ولا في حكم المقابل.

أما الأول: فالذي يدل عليه أن أحدنا متى كان له حاسة صحيحة والموانع مرتفعة والمُدركُ موجود: يجب أن يرى، ومتى لم يكن كذلك استحالة أن يُرى، فيجب أن يكون لصحة الحاسة في ذلك تأثير؛ لأن بهذه الطريقة يعلم تأثير المؤثرات من الأسباب والعلل والشروط.

وأما الثاني: فالشيء المرئي إذا كان كذلك وجب أن يُرى، وإذا لم يكن كذلك لم يُر، فيجب أن تكون المقابلة أو ما في حكمها شرطاً في الرؤية؛ لأنه بهذه الطريقة يعلم تأثير الشروط.

وأما الثالث: فلأن المقابلة والحلول إنما تصح على الأجسام والأعراض والله تعالى ليس بجسم ولا عرض فلا يجوز أن يكون مقابلاً ولا حالاً في المقابل ولا في حكم المقابل"(١).

ثالثا: دليل الانطباع: وهو: أن كل ما يكون مرئياً فلا بد وأن تنطبع صورته ومثاله في العين، والله تعالى يتنزه عن الصورة والمثال، فوجب أن تمتنع رؤيته(٢).

رابعا: أن كل ما كان مرئياً فلا بد له من لون وشكل، ودليله الاستقراء والله تعالى منزه عن ذلك فوجب ألا يرى(٣).

---

(١) انظر: شرح الأصول الخمسة للقاضي عبدالجبار المعتزلي (ص٢٤٨-٢٤٩) والأربعين في أصول الدين للرازي (١/٢٩٧-٢٩٨).

(٢) انظر: الأربعين في أصول الدين للرازي (١/٢٩٨).

(٣) انظر: الأربعين في أصول الدين للرازي (١/٢٩٨) والتمهيد للباقلاني (ص٢٧٨).

المطلب الرابع: الرد على شبه المعطلة في استدلالهم بالأدلة العقلية لنفي رؤية الله تعالى في الدار الآخرة.

الرد على الدليل الأول وهو دليل الموانع:

١- قال الرازي: لا نسلم أن عند حصول الشرائط الثمانية يجب حصول الإبصار، ويدل على أنه غير واجب عقلاً وجهان:

أولا: أنا نرى الجسم الكبير من البعد صغيراً وإن رأينا جميع أجزائه، وجب أن لا نراه صغيراً، بل كبيراً، وإن لم نر شيئا من أجزائه وجب ألا نراه البتة. وإن رأينا بعض أجزائه دون البعض مع أن جميع الأجزاء بالنسبة إلى "القرب والبعد واللطافة والكثافة وعدم الحجاب وسلامة الحاسة وصحة الرؤية" متساوية لزم أن لا يكون الإدراك مع حصول هذه الشروط متساوياً.

ولا يقال: إنا إذا أبصرنا شيئا اتصل بطرفيه من العين خطان شعاعيان كساقي المثلث، وصار عرض المرئي كالخط الثالث، فحصل هناك مثلث، ثم يخرج من نقطة الناظر خط آخر إلى وسط المرئي قائم عليه، يقسم ذلك المثلث الأول إلى مثلثين، وكل واحد منهما مثلث قائم الزاوية، وهذا يصلح أن يكون وترا لكل واحد من الزاويتين الحادتين الواقعتين على طرفي المثلث الأول الكبير، والخطان الطرفيان كل واحد منهما وتر للزاويتين القائمتين، ولا شك أن وتر القائمة أعظم من وتر الحادة، فالخطان الطرفيان كل واحد منهما أطول من الخط الوسطي، وإذا كان ذلك كذلك لم تكن أجزاء المرئي بالنسبة إلى الرائي متساوية في القرب والبعد، لأنا نقول: لنفرض أن هذا التفاوت واقع بمقدار شبر، فلو كان المانع من الرؤية هذا القدر من التفاوت في البعد لكنا إذا جعلنا المرئي أبعد مما كان قبل ذلك بمقدار شبر وجب أن لا نراه البتة، لكنا نراه، فعلمنا أنه أنه ليس السبب في عدم رؤية بعض الأجزاء ذلك القدر من التفاوت في البعد"[١].

فإن قيل: لا يلزم من رؤيتنا جميع أجزائه أن نراه كبيرا، وإنما يلزم ذلك أن لو كانت رؤيته صغيرا وكبيرا بحسب رؤية الأجزاء وعدمها وهو ممنوع.

قلنا: وضعفه ظاهر بناء على تركب الأجزاء التي لا تتجزأ، إذ على هذا التقدير إن رأى الأجزاء كلها وجب أن يرى الجسم كما هو في الواقع سواء كان قريبا أو بعيدا، وذلك لأن الرؤية لكلٍّ منها أو بعضها أصغر مما هو عليه توجب الانقسام فيما لا يتجزأ لثبوت ما هو أصغر منه، ورؤية كل من الأجزاء أكبر مما هو عليه

(١) انظر: الأربعين في أصول الدين للرازي (١/٣٠١-٣٠٢).

بمثل أو بأزيد منه توجب ألا يرى إلا ضعفا أو أكبر من ذلك، وهو باطل قطعا، ورؤيته أكبر بأقل من مثل توجب الانقسام، ورؤية بعضها على ما هو عليه بعضها أكبر بمثل توجب ترجيحا بلا مرجح، فوجب أن يرى الكل على حاله، فلا تفاوت حينئذ بالصغر والكبر، فتعين أن يكون التفاوت بحسب رؤية بعض دون بعض[١].

ثانيا: إذا نظرنا إلى مجموع كفٍّ من التراب، رأيناه وذلك الكيف من التراب عبارة عن مجموع تلك الذوات وتلك الأجزاء الصغيرة، فإما أن يكون إدراك كل واحد من تلك الذوات مشروطا بإدراك الآخر فيلزم الدور؟ و إما أن لا يكون إدراك شيء منها مشروطا بإدراك الآخر وحينئذ يكون إدراك كل واحد من تلك الذوات حالتي الاجتماع والانفراد على السوية؟ مع أنا نراها حال الاجتماع ولا نراها حال الانفراد، وحينئذ لا يكون الإدراك واجبَ الحصولِ عند حصول تلك الشرائط، وإما أن يكون إدراك البعض مشروطا بإدراك الباقي ولا ينعكس، وهذا محال، ومع أنه محال فالمقصود حاصل.

أما أنه محال: فلأن الأجزاء متساوية فيكون هذا مفتقرا إلى ذلك، مع أن ذلك غني عن هذا، وهذا ترجيح من غير مرجح وهو محال، وأما أن المقصود حاصل، فلأن إدراك أحد تلك الأجزاء إذا كان غنيا عن إدراك الآخر كان حاله عند الاجتماع وعند الانفراد في صحة الإدراك على السوية، وحينئذ يعود المحذور، فهذان برهانان قويان في بيان أنه عند حصول هذه الشرائط فالإدراك غير واجب الحصول.

وقولهم: لو لم يجب الإدراك لجاز أن يكون بحضرتنا جبال وبوقات ونحن لا نراها ولا نسمعها[٢].

قلنا: هذا معارض بجملة العاديات، فإن الأمور العاديَّة تجوز نقائضها مع جزمنا بعدم وقوعها، ولا سفسطة هاهنا، فكذا الحال في الجبال الشاهقة التي لانراها، فإنا نجوز وجودها ونجزم بعدمها؛ وذلك لأن الجواز لا يستلزم الوقوع ولا ينافي الجزم بعدمه، فمجرد تجويزها لا يكون سفسطة.

ثم نقول: إن كان مأخذ الجزم بعدم الجبل المذكور ما ذكرتم من وجوب الرؤية عند اجتماع شرائطها لوجب أن لا نجزم به إلا بعد العلم بهذا، واللازم باطل؛ لأنه لا يجزم به من لا يخطر بباله هذه المسألة؛ ولأنه ينجر إلى أن يكون ذلك الجزم نظريا مع اتفاق الكل على كونه ضروريا[٣].

---

(١) انظر: شرح المواقف للجرجاني (٨/١٥٢-١٥٣) باختصار.

(٢) انظر: الأربعين في أصول الدين للرازي (١/٣٠٢).

(٣) انظر: شرح المواقف للجرجاني (٨/١٥٢-١٥٣).

سلمنا أنه عند حضور هذه الشرائط في الشاهد يكون الإدراك واجب الحصول، فلم قلتم: أن في حق الله تعالى يجب أن يكون كذلك؟ وتحقيقه هو: أن ذات الله تعالى مخالفة بالحقيقة والماهية لهذه الحوادث، والمختلفان في الماهية لا يجب استواؤهما في اللوازم، فلم يلزم من كون الإدراك واجبا في الشاهد عند حضور هذه الشرائط كونه واجبا في الغائب عند حضورها، ومما يدل عليه: أن الإدراك في الشاهد مشروط بشرائط ثمانية، وفي الغائب نقطع بأنه لا يمكن اعتباره، فكذلك لا يمتنع أن يكون الإدراك في الشاهد واجب الحصول، وفي الغائب لا يكون واجباً"[1].

٢ - أن قولكم: إثبات الرؤية يستلزم إثبات الجسمية، وهذا منتف عن الله تعالى، غير صحيح، فلا يلزم من إثبات الرؤية إثبات الجسمية، ثم إن لفظ الجسم لم يرد في الشرع لا نفياً ولا إثباتاً.

قال ابن تيمية: "نفاة الرؤية - من الجهمية والمعتزلة وغيرهم - إذا قالوا: إثباتها يستلزم أن يكون الله جسماً، وذلك مُنتفٍ، وادَّعوا أن العقل دَلَّ على المقدمتين، احتيج حينئذ إلى بيان بطلان المقدمتين، أو إحداهما، فإما أن يبطل نفس التلازم، أونفي اللازم، أو المقدمتان جميعاً.

وهنا افترقت طرق مثبتة الرؤية: فطائفة نازعت في الأولى، كالأشعري وأمثاله -وهو الذي حكاه الأشعري عن أهل الحديث وأصحاب السنة- وقالوا: لا نسلم أن كل مرئي يجب أن يكون جسماً.

فقالت النفاة: لأن كل مرئي في جهة، وما كان في جهة فهو جسم. فافترقت نفاة الجسم على قولين: طائفة قالت: لا نسلم أن كل مرئي يكون في جهة، وطائفة قالت: لا نسلم أن كل ما كان في جهة فهو جسم.فادعت نفاة الرؤية أن العلم الضروري حاصل بالمقدمتين، وأن المنازع فيهما مكابر.

وهذا هو البحث المشهور بين المعتزلة والأشعرية، فلهذا صار الحُذَّاق من متأخري الأشعرية على نفي الرؤية وموافقة المعتزلة، فإذا أطلقوها موافقة لأهل السنة فسَّروها بما تُفسِّرُها به المعتزلة، وقالوا: النزاع بيننا وبين المعتزلة لفظي.

وطائفة نازعت في المقدمة الثانية - وهي انتفاء اللازم - وهي كالهشامية والكرامية وغيرهم، فأخذت المعتزلة وموافقوهم يشنعون على هؤلاء، وهؤلاء وإن كان في قولهم بدعة وخطأ، ففي قول المعتزلة من البدعة والخطأ أكثر مما في قولهم.

(١) انظر: الأربعين في أصول الدين للرازي (١/٣٠٣).

ومن أراد أن يناظر مناظرة شرعية بالعقل الصريح فلا يلتزم لفظاً بدعياً، ولا يخالف دليلاً عقلياً ولا شرعياً، فإنه يسلك طريق أهل السنة والحديث والأئمة الذين لا يوافقون على إطلاق الإثبات ولا النفي بل يقولون: ما تعنون بقولكم: إن كل مرئي جسم؟

فإن فسروا ذلك: بان كل مرئي يجب أن يكون قد ركَّبَه مُرَكِّبٌ، أو أن يكون كان متفرقاً فاجتمع، أو أنه يمكن تفريقه، ونحو ذلك، منعوا هم المقدمة الأولى، وقالوا: هذه السموات مرئية مشهودة، ونحن لا نعلم أنها كانت متفرقة مجتمعة، وإذا جاز أن يُرى ما يقبل التفريق فما لا يقبله أولى بإمكان رؤيته، فالله تعالى أحق بأن تُمكنَ رؤيته من السموات ومن كل قائم بنفسه، فإن المقتضى للرؤية لا يجوز أن يكون أمراً عدمياً، بل لا يكون إلا وجودياً، وكلما كان الوجود أكمل كانت الرؤية أجوز.

وإن قالوا: "مرادنا بالجسمِ المركَّبِ أنه مُركَّبٌ من الجواهر المنفردة، أو من المادة والصورة"، نازعوهم في هذا، وقالوا: دعوى كون السموات مركبة من جواهر منفردة، أو من مادة وصورة دعوى ممنوعة أو باطلة، وبيَّنوا فساد قول من يدعي هذا، وقول من يثبت الجوهر الفرد أو يثبت المادة والصورة، وقالوا: إن الله خلق هذا الجسم المشهود هكذا، وإن ركَّبه ركَّبه من أجسام أخرى، وهو سبحانه يخلق الجسم من الجسم، كما يخلق الإنسان من الماء المهين، وقد ركَّب العظام في مواضعها من بدن ابن آدم، وركَّب الكواكب في السماء، فهذا معروف.

وأما أن يقال: "إنه خلق أجزاء لطيفة لا تقبل الانقسام ثم ركب منها العالم"، فهذا لا يُعلمُ بعقل ولا سمع، بل هو باطل؛ لأن كل جزء لا بد أن يتميز منه جانب عن جانب، والأجزاء المتصاغرة كأجزاء الماء تستحيل عند تصغرها، كما يستحيل الماء إلى الهواء، مع أن المستحيل يتميز بعضه عن بعض.

والأدلة العقلية بينت جواز الرؤية وإمكانها، وليست العمدة على دليل الأشعري ومن وافقه في الاستدلال؛ لأن المصحح للرؤية مطلق الوجود.

وإن قالوا: "مرادنا أن المرئي لا بد أن يكون معايناً تجاه الرائي، وما كان كذلك فهو جسم"، ونحو هذا الكلام، قالوا لهم: الصادق المصدوق ﷺ قال: «إنكم سترون ربكم كما ترون الشمس والقمر»، وقال: «هل تضامُّون في رؤية الشمس صحواً ليس دونها سحاب؟ قالوا: لا، قال: فهل تضامون في رؤية القمر ليس دونه سحاب؟ قالوا: لا، قال: فإنكم ترون ربكم كما ترون الشمس والقمر».

وهذا تشبيه للرؤية، لا للمرئي بالمرئي، وفي لفظ في الصحيح: «إنكم ترون ربكم عياناً» فإذن قد أخبرنا أنا نراه عياناً.

وقد أخبرنا أيضاً أنه قد: "استوى على العرش" فهذه النصوص يصدق بعضها بعضاً، والعقل أيضاً يوافقها، ويدل على أنه سبحانه مباين لمخلوقاته فوق سماواته، وأن وجود موجود لا مباين للعالم ولا محايث له محال في بديهة العقل، فإذا كانت الرؤية مستلزمة لهذه المعاني فهذا حق، وإذا سميتم انتم هذا قولاً بالجهة وقولاً بالتجسيم لم يكن هذا القول نافياً لما علم بالشرع والعقل، إذ كان معنى هذا القول. والحال هذه. ليس متنفياً لا بشرع ولا عقل"[(١)].

الرد على الدليل الثاني وهو دليل المقابلة:

قال الرازي:الجواب عنها من وجهين:

الأول: أن ذكر الدلائل لا بد أن يكون مسبوقاً بتعيين محل النزاع، فنقول: محل النزاع: أن الموجود المنزه عن المكان والجهة هل تجوز رؤيته أم لا؟ فإن ادعيتم أن العلم بامتناع رؤيته ضروري[(٢)] فذلك باطل من وجوه:

الأول: أن البديهي متفق عليه بين العقلاء، وهذا غير متفق عليه فلا يكون بديهيا.

الثاني: أنا إذا عرضنا على عقولنا رؤية هذا الموجود، بالتفسير الذي لخصناه، وعرضنا على عقولنا: أن الواحد نصف الإثنين لم نجد القضية الأولى في قوة هذه الثانية.

الثالث: أن حكم الوهم والخيال في معرفة الله تعالى: إما أن يكون مقبولاً أو لا يكون مقبولاً، فإن كان مقبولاً لا يمتنع إثبات ذات منزهة عن الكمية والكيفية والجهة، والمعتزلي يُسلِّم أن ذلك باطل، وإن لم يكن مقبولاً لم يكن حكم الوهم بأن ما كان منزهاً عن الجهة، كان غير مرئي واجب القبول؛ لأن الوهم والخيال لمّا صار كل واحد منهما مردود الحكم في بعض الأحكام لم يبق الاعتماد عليهما في شيء من المواضع.

وبالجملة: فإن كان حكم الوهم حقاً كان الحق مع المجسم، وإن كان مردوداً كان الحق معنا، أما المعتزلي: فإنه يُرَدُّ حكمه في إثبات الجسم والجهة، ويُقبلُ حكمه في مسألة الرؤية، فكان كلامه متناقضا.

فثبت بما ذكرنا: أن من نفى الرؤية بالوجه الذي ذكرناه لا بد وأن يعول في نفيها على الدليل لا على ادعاء الضرورة[(٣)].

---

(١) انظر: درء تعارض العقل والنقل لابن تيمة (١/ ٢٥٠-٢٥٣) بتصرف يسير.

(٢) انظر: الأربعين في أصول الدين للرازي (١/ ٣٠٣).

(٣) انظر: الأربعين في أصول الدين للرازي (١/ ٢٦٧-٢٦٨).

وإن ادعيتم أن هذا العلم استدلالي فلا بد فيه من الدليل، وقولكم: "إن كل مرئي لا بد وأن يكون مقابلاً" يقرب من أنه إعادة للدعوى؛ لأن المقابل هو الذي يكون مختصا بجهة قدام الرائي، فكأنكم قلتم: "الدليل على أن ما لا يكون في الجهة لا يكون مرئياً هو أن كل ما كان مرئياً يكون في الجهة". والمنطقيون يسمون هذه القضية الثانية عكس نقيض القضية الأولى، وفي الحقيقة لا فرق بين القضيتين في الظهور والخفاء، فلم يجز جعل أحدهما حجة في صحة الأخرى، بل يقرب هذا من أن يكون إعادة المطلوب بعبارة أخرى.

والوجه الثاني في الجواب: ثبت أن المقابلة شرط للرؤية في الشاهد، فلم قلتم: إنه في الغائب كذلك؟ وتقريره:ما ذكرناه في الجواب عن الشبهة الأولى[1] ،هو أن ذات الله تعالى مخالفة بالحقيقة والماهية لهذه الحوادث، والمختلفان في الماهية لا يجب استواؤهما في اللوازم، فلم يلزم من كون الإدراك واجباً في الشاهد عند حضور هذه الشرائط كونه واجباً في الغالب عند حضورها، ومما يدل عليه: أن الإدراك في الشاهد مشروط بشرائط ثمانية هي: سلامة الحاسة، وكون الشيء بحيث أن يكون جائز الرؤية، وأن لا يكون في غاية البعد، وأن لا يكون في غاية القرب، وأن يكون مقابلا للرائي أو في حكم المقابل، وأن لا يكون في غاية اللطافة، وأن لا يكون بين الرائي والمرئي حجاب، وأن لا يكون في غاية الصغر، فلا يمكن اعتبار هذه الشرائط في رؤيته[2].

وفي الغالب نقطع بأنه لا يمكن اعتباره، فكذلك لا يمتنع أن يكون الإدراك في الشاهد واجب الحصول، وفي الغائب لا يكون واجباً[3].

وتمام الكشف والتحقيق: أنا ذكرنا في المقدمات: أن المراد من الرؤية أن يحصل لنا انكشاف بالنسبة إلى ذاته المخصوصة، وهو يجرى مجرى الانكشاف الحاصل عند إبصار الألوان والأضواء، وإذا كان الأمر كذلك فإذا الانكشاف يجب أن يكون على وفق المكشوف، فإن كان المكشوف مخصوصاً بالجهة والحيز: وجب أن يكون الانكشاف كذلك، وإن كان المكشوف منزها عن الجهة: وجب أن يكون انكشافه منزها عن الحيز والجهة"[4].

(١) انظر: نفس المصدر (١/٣٠٣-٣٠٤).

(٢) انظر: الأربعين في أصول الدين للرازي (١/٢٩٧).

(٣) انظر: الأربعين في أصول الدين للرازي (١/٣٠٣).

(٤) انظر: الأربعين في أصول الدين للرازي (١/٣٠٣-٣٠٤)، وشرح المواقف للجرجاني (٨/١٥٥).

وهذا الجواب السابق مع ما فيه من حق إلا أنه اشتمل على باطل وهو: أن الجواب عن دليل المعتزلة بتسليم نفي الجهة والمقابلة عن الله تعالى باطل؛ لأن إثبات رؤية حقيقية بالأبصار عياناً من غير مقابلة أو جهة مكابرة عقلية، لأن الجهة من لوازم الرؤية وإثبات الملزوم ونفي اللازم مغالطة ظاهرة.

قال ابن تيمية: " يقال: لهذا المنكر للرؤية المستدل على نفيها بانتفاء لازمها وهو الجهة: قولك ليس في جهة، وكل ما ليس في جهة لا يرى، فهو لا يرى، وهكذا جميع نفاة الحق ينفونه لانتفاء لازمه في ظنهم، فيقولون لو رئي للزم كذا، واللازم منتف فينتفي الملزوم.

والجواب العام لمثل هذه الحجج الفاسدة: بمنع إحدى المقدمتين: إما معينة وإما غير معينة، فإنه لا بد أن تكون إحداهما باطلة أو كلتاهما باطلة، وكثيراً ما يكون اللفظ فيهما مجملا يصح باعتبار ويفسد باعتبار، وقد جعلوا الدليل هو ذلك اللفظ المجمل، ويسميه المنطقيون الحد الأوسط، فيصح في مقدمة بمعنى، ويصح في الأخرى بمعنى آخر، ولكن اللفظ مجمل، فيظن الظان لما في اللفظ من الإجمال وفي المعنى من الاشتباه أن المعنى المذكور في هذه المقدمة هو المعنى المذكور في المقدمة الأخرى، ولا يكون الأمر كذلك.

مثال ذلك في مسألة الرؤية أن يقال له : أتريد بالجهة أمرا وجوديا أو أمرا عدميا؟

فإذا أردت به أمرا وجوديا كان التقدير: كل ما ليس في شيء موجود لا يرى. وهذه المقدمة ممنوعة ولا دليل على إثباتها بل هي باطلة فإن سطح العالم يمكن أن يرى وليس العالم في عالم آخر.

وإن أردت بالجهة أمرا عدميا كانت المقدمة الثانية ممنوعة، فلا نسلم أنه ليس بجهة بهذا التفسير.

وهذا مما خاطبت به غير واحد من الشيعة والمعتزلة فنفعه الله به، وانكشف بسبب هذا التفصيل ما وقع في هذا المقام من الاشتباه والتعطيل وكانوا يعتقدون أن ما معهم من العقليات النافية للرؤية قطعية لا يقبل في نقيضها نص الرسل، فلما تبين لهم أنها شبهات مبنية على ألفاظ مجملة ومعان مشتبهة، تبين أن الذي ثبت عن الرسول هو الحق المقبول "(١).

وقال أيضاً: "يقال لهم: ما تعنون بأن هذا إثبات للجهة والجهة ممتنعة؟ أتعنون بالجهة أمراً وجودياً أو أمراً عدمياً؟

(١) انظر: منهاج السنة لابن تيمة (٢/٣٤٨-٣٤٩).

فإن أردتم أمرا وجودياً. وقد علم أنه ما ثم موجود إلا الخالق والمخلوق، والله فوق سماواته بائن من مخلوقاته، لم يكن. والحالة هذه في جهة موجودة، فقولكم: إن المرئي لا بد أن يكون في جهة موجودة قول باطل، فإن سطح العالم مرئي، وليس هو في عالم آخر.

وإن فسرتم الجهة بأمر عدمي كما تقولون: إن الجسم في حيز، ولاحيز تقدير مكان، وتجعلون ما وراء العالم حيزاً.

فيقال لكم: الجهة. والحيز. إذا كان أمراً عدمياً فهو لا شيء، وما كان في جهة عدمية أو حيز عدمي، فليس هو في شيء، ولا فرق بين قول القائل: هذا ليس في شيء وبين قوله: هو في العدم أو أمر عدمي فإذا كان الخالق تعالى مبايناً للمخلوقات عالياً عليها، وما ثم موجود إلا الخالق أو المخلوق، لم يكن معه غيره من الموجودات، فضلاً عن أن يكون هو سبحانه في شيء موجود يحصره أو يحيط به.

فطريقة السلف والأئمة أنهم يراعون المعاني الصحيحة المعلومة بالشرع والعقل، ويراعون أيضاً الألفاظ الشرعية، فيعبرون بها ما وجدوا إلى ذلك سبيلاً، ومن تكلم بها فيه معنى باطل يخالف الكتاب والسنة ردوا عليه، ومن تكلم بلفظ مبتدع يحتمل حقاً وباطلاً نسبوه إلى البدعة أيضاً، وقالوا: إنما قابل بدعة ببدعة، ورداً باطلاً بباطل "(١).

الرد على الدليل الثاني والثالث:

أن نمنع كون الرؤية بالانطباع إما مطلقاً أو في الغائب لاختلاف الرؤيتين(٢).

ونقول أيضاً: أن الرؤية عبارة عن الانكشاف التام، فإن كان الشيء له صورة كان انكشافه بانكشاف صورته ولونه، وإن كان منزها عن الصورة واللون كان انكشافه كذلك أيضاً؛ لأنَّ شرط الانكشاف أن يحصل على وفق ماهية المكشوف(٣).

والحكم بأن المرئي لابد وأن تنطبع صورته ومثاله في العين، وأنه لا بد وأن يكون ذا لون وشكل مبني على أن هذه الأشياء المشاهدة المحسوسة لا تُرى إلا كذلك، ثم قالوا: "لو صح أن يُرى الله فلا يُرى إلا كذلك" وهو ممنوع في حقه تعالى، والحق أنه تحكمٌ محض وقياس للخالق على المخلوق، وهو باطل قطعاً؛ لأنه قياس مع

---

(١) انظر: درء تعارض العقل والنقل لابن تيمة (١/٢٥٣-٢٥٤) ومنهاج السنة النبوية له أيضاً (٢/٣٤٨-٣٤٩).

(٢) انظر: شرح للمواقف للجرجاني (٨/١٥٥).

(٣) انظر: الأربعين في أصول الدين للرازي (١/٣٠٤).

الفارق، فالله تعالى ليس كمثله شيء، ولا يشبهه شيء من خلقه، فلا يصح قياسه عليه. قال تعالى: ﴿قُلْ هُوَ ٱللَّهُ أَحَدٌ ﴿١﴾ ٱللَّهُ ٱلصَّمَدُ ﴿٢﴾ لَمْ يَلِدْ وَلَمْ يُولَدْ ﴿٣﴾ وَلَمْ يَكُن لَّهُۥ كُفُوًا أَحَدٌۢ ﴿٤﴾﴾[الإخلاص:١- ٤] ، وقال تعالى: ﴿لَيْسَ كَمِثْلِهِۦ شَىْءٌ ۖ وَهُوَ ٱلسَّمِيعُ ٱلْبَصِيرُ ﴿١١﴾﴾[الشورى: ١١][١].

(١) انظر: رؤية الله تعالى وتحقيق الكلام فيها لأحمد بن ناصر آل حمد (ص٧٢).

الفصل الثالث: الأدلة العقلية والنقلية للفريق الثاني
وهم الأشاعرة القائلين: بأن الله تعالى يُرى في غير جهة، والرد عليها.

وفيه أربعة مطالب:

المطلب الأول: الأدلة العقلية للأشاعرة القائلين: بأن الله تعالى يُرى في غير جهة.

المطلب الثاني: الرد على أدلة الأشاعرة العقلية القائلين: بأن الله تعالى يُرى في غير جهة.

المطلب الثالث: الأدلة الشرعية للأشاعرة القائلين: بأن الله تعالى يُرى في غير جهة.

المطلب الرابع: الرد على الأشاعرة في تحريفهم للأدلة النقلية.

المطلب الأول: الأدلة العقلية للأشاعرة القائلين: بأن الله تعالى يُرى في غير جهة.

استدل الأشاعرة على جواز رؤية الله تعالى بأدلة عقلية، وهي:

١- دليل الوجود: وهو أن كل موجود مرئي سواءً أمكن مشاهدته أم لم يمكن.

قال الجويني: "الدليل على جواز الرؤية عقلاً أن الرب سبحانه وتعالى موجود، وكل موجود مرئي"(١). ويدخل في ذلك جميع الموجودات كالأصوات والروائح والملموسات والطعوم(٢).

٢- معنى الرؤية ومفهوما والمراد بها. وجميع ذلك هو حقيقة الرؤية.

قال الغزالي: "لا حقيقة لها إلا أنها نوع إدراك هو كمال ومزيد كشف بالاضافة إلى التخيل، إلا أن هذا الكمال في الكشف غير مبذول في هذا العالم، والنفس في شغل البدن وكدورة صفائه، فهو محجوب عنه. وكما لا يبعد أن يكون الجفن أو الستر أو سواد ما في العين سبباً بحكم اطراد العادة لامتناع الإبصار للمتخيلات فلا يبعد أن تكون كدورة النفس وتراكم حجب الاشغال بحكم اطراد العادة مانعاً من إبصار المعلومات. فإذا بعثر ما في القبور وحصل ما في الصدور، وزكيت القلوب بالشراب الطهور، وصفيت بأنوع التصفية والتنقية، لم يمتنع أن تشتغل بسببها لمزيد استكمال واستيضاح في ذات الله سبحانه أو في سائر المعلومات، يكون ارتفاع درجته عن العلم المعهود كارتفاع درجة الإبصار عن التخيل، يعبر عن ذلك بلقاء الله تعالى ومشاهدته أو رؤيته أو إبصاره أو ما شئت من العبارات. فلا مشاحة فيها وبعد إيضاح المعاني. وإذا كان ذلك ممكناً بأن خلقت هذه الحالة في العين، كان اسم الرؤية بحكم وضع اللغة عليه أصدق وخلقه في العين غير مستحيل. كما أن خلقها في القلب غير مستحيل فإذا فهم المراد بما أطلقه أهل الحق من الرؤية، علم أن العقل لا يحيله بل يوجبه، وأن الشرع قد شهد له فلا يبقى للمنازعة وجه إلا على سبيل العناد أو المشاحنة في إطلاق عبارة الرؤية أو القصور عن درك هذه المعاني الدقيقة التي ذكرناها"(٣).

٣- أن كل مرئي فهو في جهة، وهذا إنما هو حكم الشاهد لا حكم الغائب، وهذا الموضع ليس من المواضع التي يجب فيها نقل حكم الشاهد إلى الغائب، وإنه جائز أن يرى الإنسان ما ليس في جهة، إذا كان جائزاً أن يرى الإنسان بالقوة المبصرة نفسها دون عين(٤).

---

(١) انظر: لمع الأدلة في قواعد عقائد أهل السنة للجويني (ص١١٥).

(٢) انظر: شرح المواقف للجرجاني (ص١٣٩).

(٣) انظر: الاقتصاد في الاعتقاد للغزالي (ص٤٥-٤٦) باختصار.

(٤) انظر: بيان تلبيس الجهمية لابن تيمية (٢/٤٣٩).

٤- أنه يمكن رؤية ما ليس في جهة، ومن أنكر ذلك فلا يقدر على انكار رؤية الإنسان نفسه في المرآة، ومعلوم أنه ليس في مقابلة نفسه[١].

٥- أن رؤية غير الأجسام ممكنة وذلك لما يلي:

الأول: أن الشيء لا يخلو أن يُرى من جهة ما هو ملوَّن، أو من جهة أنه جسم، أو من جهة أنه لون، أو من جهة أنه موجود، وربما من جهات أخر غير هذه الموجودة، وباطل أن يُرى من قِبَل أنه جسم؛ إذ لو كان ذلك كذلك لما رُئي ما هو غير جسم، وباطل أن يُرى من قبل أنه ملوَّن؛ إذ لو كان كذلك لما رئي اللون، وباطل أن يُرى لمكان أنه لون؛ إذ لو كان ذلك كذلك لما رئي الجسم، وإذا بطلت جميع هذه الأقسام التي تُتوهم في هذا الباب فلم يبق أن يُرى الشيء إلا من قبل أنه موجود.

الثاني: أن الحواس إنما تُدرِكُ ذواتَ الأشياءِ وما تنفصل به الموجودات بعضها من بعض، وهي أحوال ليست بذوات، فالحواس لا تدركها وإنما تدرك الذات، والذات هي نفس الوجود المشترك لجميع الموجودات، فإذاً: الحواس إنما تُدرِكُ الشيء من حيث هو موجود[٢].

(١) انظر: الاقتصاد في الاعتقاد للغزالي (ص٤٣).

(٢) انظر: مناهج الأدلة لابن رشد (ص١٨٧-١٨٩) وبيان تلبيس الجهمية لابن تيمية (٢/٤٤٢و٤٤٥) ودرء تعارض العقل والنقل له (٦/٢٣٠-٢٣٣).

المطلب الثاني: الرد على أدلة الأشاعرة العقلية القائلين: بأن الله تعالى يُرى في غير جهة.

الرد على الدليل العقلي الأول:

أن قولهم: "أن كل موجود يُرى" غير صحيح، حيث جعلوا ذلك عاماً لكل موجود كالأصوات والروائح والطعوم وغيرها، وهذه مكابرة للعقل، ومناقضة للواقع.

فإن المعاني ونحوها لا يمكن رؤيتها، ومن زعم ذلك فقد قال بالمحال، والتخبط في المقال، وقد اعترف كبار الأشاعرة المخالفين للأشعري نفسه بعدم صحة هذا الدليل، وعدم سلامته من الاعتراضات والإشكالات.

قال الرازي: "اعلم أن جمهور الأصحاب عولوا في إثبات أنه تعالى يصح أن يُرى على دليل الوجود، وأما نحن فعاجزون عن تمشيه، ونحن نذكر ذلك الدليل، ثم نوجه عليه ما عندنا من الاعتراضات"(١).

وقد اعترف الرازي بعد إيراده للاستشكالات والاعتراضات على دليل الوجود بعجزه عن الجواب عنها فقال: "فهذا ما عندي من الأسئلة في هذا الدليل، وأناغير قادر على الأجوبة عنها... اعلم أن الدليل العقلي المعول عليه في هذه المسألة هذا الذي أوردناه وأوردنا عليه هذه الاسئلة واعترفنا بالعجز عن الجواب عنها"(٢).

وقال أيضاً: "ثبت أن صحة الرؤية حكم مشترك فيه بين الجواهر والأعراض والحكم المشترك فيه لا بد له من علة مشتركة فيها والمشترك بين الجوهر والعرض إما الحدوث أو الوجود والحدوث لا يصلح للعلية لأن الحدوث عبارة عن وجود بعد عدم والقيد العدمي لا يصلح للعلية فوجب أن تكون العلة هي الوجود والله تعالى موجود فوجب القول بصحة رؤيته، وهذا عندي ضعيف"(٣).

ولذلك توقف الرازي في القول بالدليل العقلي لعدم صحته عنده وعدم سلامته من الاعتراضات والإشكالات.

قال في كتابه المطالب العالية: "الدلائل التي تمسك بها نفاة الرؤية في غاية الضعف والسقوط، وأما مثبتوا الرؤية فقد عولوا على أن قالوا: "الله تعالى موجود، وكل موجود فإنه تصح رؤيته" ودليلهم في الإثبات: أن كل موجود تصح رؤيته، قد ذكرناه في أحكام الموجودات، وأوردنا عليه اعتراضات قوية لا يمكن دفعها البتة، وإذا عرفت ضعف دلائل الفريقين فنقول: بقي هذا البحث في محل التوقف"(٤).

---

(١) انظر: الأربعين في أصول الدين للرازي (١/٢٦٨).

(٢) انظر: نفس المصدر (١/٢٧٧).

(٣) انظر: معالم أصول الدين للرازي (ص٢٦٨).

(٤) انظر: المطالب العالية للرازي (٢/٨٧).

وقال الشهرستاني: "وأما جواز الرؤية فالمسلك العقلي ما ذكرناه وقد وردت عليه تلك الإشكالات ولم تسكن النفس في جوابها كل السكون ولا تحركت الأفكار العقلية الى التفصي عنها كل الحركة"(١).

وقال الآمدي: "والواجب البداية بتقديم النظر في طرف الجواز العقلي أولاً ثم في وقوعه شرعاً ثانياً، وقد سلك المتكلمون في ذلك ومن أهل الحق مسالك لا تقوى: المسلك الأول: وهو ما اشتهر من قولهم: الرؤية تتعلق بالموجودات المختلفة كالجواهر والأعراض..." ثم قال عن هذا الدليل: "ومن نظر بعين التحقيق علم أن المتعلّق به منحرف عن سواء الطريق"(٢).

وقال أيضاً: "ولما تخيل بعض الأصحاب زيغ هذه الطريقة عن الصواب انتهج منهجا آخرفقال: إن الجواهر والأعراض متعلق الرؤية، ولا محالة أن بينهما اتفاقاً وافتراقاً... وهذا الإسهاب أيضاً مما لا يشفي غليلاً"(٣).

وقال أيضاً: "لو سلم أن ما وقع به الافتراق لا يصلح أن يكون مصححاً فإن المصحح لا بد وأن يكون أمراً مشتركاً فلا بد من بيان أنه لا مشترك إلا "**الوجود**" والا فمع جواز القول باشتراكهما في معنى آخر غير الوجود فيجوز أن يكون هو المصحح أو داخلاً في المصحح، وعند ذلك فلا يلزم جواز تعلق الرؤية بواجب الوجود؛ لجواز أن يكون المصحح غير شامل له كما في الوجود، وذلك لا دليل عليه غير البحث والسبر وهو ما لا يرقى إلى ذروة اليقين بل لعله مما يقصر عن إفادة الظن والتخمين... ثم إنه لو قدر أنه لا مشترك إلا الوجود فلا بد من بيان أن وجود واجب الوجود مجانس للوجود الذى هو متعلق الرؤية شاهداً حتى يلزم تعلق الرؤية به وذلك مما يعز ويشق جدا"(٤).

وقال في ختام إيراده للاستشكالات والاعتراضات: "وعلى الجملة فلسنا نعتمد في هذه المسألة على غير المسلك العقلى الذى أوضحناه؛ إذ ما سواه لا يخرج عن الظواهر السمعية والاستبصارات العقلية، وهى مما يتقاصر عن إفادة القطع واليقين، فلا يُذكر إلا على سبيل التقريب واستدراج قانع بها إلى الإعتقاد الحقيقى، إذ

(١) انظر: نهاية الإقدام للشهرستاني (ص٣٦٩) وغاية المرام في علم الكلام للآمدي (ص١٦٢).

(٢) انظر: غاية المرام في علم الكلام للآمدي (ص١٤٢-١٤٣).

(٣) انظر: نفس المصدر (ص١٤٤-١٤٥).

(٤) انظر: نفس المصدر (ص١٤٧).

رب شخص يكون انقياده إلى ظواهر الكتاب والسنة واتفاق الأمة اتم من انقياده الى المسالك العقلية والطرق اليقينية لخشونة معركها وقصوره عن مدركها"[(١)].

الرد على الدليل العقلي الثاني:

١- أن قولهم: "بأن الرؤية هي زيادة علم وكشف". هو نفس قول المعتزلة المنكرين للرؤية، فلا فرق بينهم في ذلك.

قال ابن تيمية: "أئمة أصحاب الأشعري المتأخرين لما تأملوا ذلك عادوا في الرؤية إلى قول المعتزلة أو قريب منه وفسروها بزيادة العلم كما يفسرها بذلك الجهمية والمعتزلة وغيرهم وهذا في الحقيقة تعطيل للرؤية الثابتة بالنصوص والإجماع والمعلوم جوازها بدلائل المعقول بل المعلوم بدلائل العقول امتناع وجود موجود قائم بنفسه لا يمكن تعلقها به"[(٢)].

وقال أيضاً: "نفاة الرؤية من الجهمية والمعتزلة والفلاسفة يتأولون النصوص فيها تارة برؤية أفعال الله، وتارة برؤية القلب الذي هو زيادة العلم"[(٣)].

وقد اعترف بهذا كبار حذاق المتكلمين الأشعرية، وأن قولهم هو نفس قول المعتزلة.

قال ابن تيمية: "ولهذا صار حذاقهم إلى إنكار الرؤية وقالوا: قولنا هو قول المعتزلة في الباطن؛ فإنهم فسروا الرؤية بزيادة انكشاف ونحو ذلك مما لا ننازع فيه المعتزلة"[(٤)].

وقال أيضاً: "فلهذا صار الحذاق من متأخري الأشعرية على نفي الرؤية وموافقة المعتزلة، فإذا أطلقوها موافقة لأهل السنة فسروها بما تفسرها به المعتزلة، وقالوا: النزاع بيننا وبين المعتزلة لفظي"[(٥)].

٢- أن تحريفكم لمعنى الرؤية بالكشف وزيادة العلم قول مبتدع لم يقله أحد من سلف الأمة وأئمتها، وهو خلاف ما نُقل عن الصادق المصدوق ﷺ حينما أخبرنا عن رؤية الله تعالى فقال: «إنكم سترون ربكم عيانا»[(٦)].

---

(١) انظر: نفس المصدر (ص١٥٤).

(٢) انظر: بيان تلبيس الجهمية لابن تيمية (٢/٤٣٤-٤٣٥) باختصار.

(٣) انظر: جامع المسائل لابن تيمية (٥/٧٣).

(٤) انظر: مجموع الفتاوى لابن تيمية (١٦/٨٥).

(٥) انظر: درء تعارض العقل والنقل لابن تيمية (١/٢٥٠).

(٦) أخرجه البخاري (رقم٧٤٣٥).

قال ابن تيمية: "وأما دعواه ودعوى غيره من الجهمية من المعتزلة ونحوهم أن الرؤية التي أخبر بها الرسول مزيد علم فمن سمع النصوص علم بالاضطرار أن الرسول إنما أخبر برؤية المعاينة، وأيضا فإن أدلة المعقول الصريحة تجوز هذه الرؤية"(١).

وقال أيضاً: "أما إثبات رؤية الله تعالى بالأبصار في الآخرة فهو قول سلف الأمة وأئمتها، وجماهير المسلمين من أهل المذاهب الأربعة وغيرها، وقد تواترت فيه الأحاديث عن النبي ﷺ عند علماء الحديث، وجمهور القائلين بالرؤية يقولون: يرى عيانا مواجهة، كما هو المعروف بالعقل"(٢).

الرد على الدليل العقلي الثالث:

١- نقول لهم: تفريقكم في نقل حكم الشاهد إلى الغائب بين الرؤية وبين غيرها من الصفات تفريق بين متماثلين، فكما نقلتم حكم الشاهد إلى الغائب في صفة الحياة والعلم، فكذلك يلزمكم في الرؤية.

وهؤلاء اختلط عليهم إدراك العقل مع إدراك البصر، فإن العقل هو الذي يدرك ما ليس في جهة -أعني في مكان- وأما إدراك البصر فظاهر من أمره أن من شرطه أن يكون المرئي منه في جهة -أعني في مكان- ولا في كل جهة فقط بل في جهة ما مخصوصة، ولذلك ليس تتأتى الرؤية بأي وضع اتفق أن يكون البصر من المرئي، بل بأوضاع محدودة وشروط محدودة أيضاً، وهي ثلاثة أشياء: "حضور الضوء، والجسم الشفاف المتوسط بين البصر والمبصر، وكون المبصر ذا ألوان ضرورة"، والرد لهذه الأمور المعروفة بنفسها في الأبصار هو رَدٌّ للأوائل المعلومة بالطبع للجميع، وإبطال لجميع علوم المناظر والهندسة، وقد قال القوم -أعني الأشعرية-: "إن أحد المواضع التي يجب أن ينقل فيها حكم الشاهد إلى الغائب هو الشرط، مثل: حكمنا أن كل عالم حي؛ لكون الحياة تظهر من الشاهد شرطا في وجود العالم"، وإن كان كذلك قلنا لهم: وكذلك يظهر في الشاهد أن هذه الأشياء هي شروط في الرؤية فألحقوا الغائب منها بالشاهد على أصلكم(٣).

٢- أن قولكم: "جائز أن يرى الإنسان ما ليس في جهة" هذا إنما يكون متصوراً في العقول، أما في الخارج فلا يوجد مرئيٌّ إلا وهو في جهة.

---

(١) انظر: بيان تلبيس الجهمية لابن تيمية (٢/٤٥٢).

(٢) انظر: منهاج السنة النبوية لابن تيمية (٣/٣٤١).

(٣) انظر: مناهج الأدلة لابن رشد (ص١٨٦) وبيان تلبيس الجهمية لابن تيمية (٢/٤٣٩-٤٤٠) والدرء له أيضاً (٦/٢٢٩).

٣- يقال لهم: قولكم: "ما ليس في جهة" هذا اللفظ قول مبتدع لم يرد به الشرع إثباتاً ولا نفياً، ثم ماذا تقصدون به؟ إن قصدتم أنه لا داخل العالم ولا خارجه فقد قلتم الباطل والمحال، وإن قصدتم أنه ليس فوق العرش إله فقد جحدتم رب العالمين، وإن قصدتم أنه بذاته في كل مكان فقد قلتم قولا أعظم من قول النصاري في عيسى عليه السلام، وإن قصدتم أنه تعالى لا تحيط به المخلوقات، بل هو بائن عن المخلوقات، فقد أصابتم المعنى وأخطأتم في استعمال اللفظ؛ لأنه.

قال ابن تيمية: " من قال: إن الله ليس في جهة، قيل له: ما تريد بذلك؟ فإن أراد بذلك أنه ليس فوق السماوات رَبٌّ يُعبَد، ولا على العرش إلهٌ، ومحمد لم يُعرج به إلى الله تعالى، والأيدي لا تُرفع إلى الله تعالى في الدعاء، ولا تتوجه القلوب إليه، فهذا فرعوني معطل جاحد لرب العالمين.

وإن كان مُعتقداً أنه مُقِرٌّ به، فهو جاهل متناقض في كلامه. ومن هنا دخل أهل الحلول والاتحاد كابن عربي، وقالوا: إن الله بذاته في كل مكان، وأن وجود المخلوقات هو وجود الخالق.

وإن قال: مرادي بقولي: "ليس في جهة" أنه لا تحيط به المخلوقات، بل هو بائن عن المخلوقات، فقد أصاب في هذا المعنى.

وكذلك من قال: إن الله متحيز، أو قال: ليس بمتحيز، إن أراد بقوله: "متحيز" أن المخلوقات تحوزه وتحيط به فقد أخطأ. وإن أراد أنه منحاز عن المخلوقات لا تحويه فقد أصاب. وإن أراد: ليس ببائن عنها، بل هو لا داخل فيها ولا خارج عنها فقد أخطأ.

والناس في ذلك ثلاثة أصناف: أهل الحلول والاتحاد، وأهل النفي والجحود، وأهل الإيمان والتوحيد والسنة.

فأهل الحلول يقولون: إنه بذاته في كل مكان، وقد يقولون بالاتحاد والوحدة، فيقولون: وجود المخلوقات وجود الخالق، كما هو مذهب ابن عربي صاحب "الفصوص" وابن سبعين ونحوهما.

وأما أهل النفي والجحود فيقولون: لا هو داخل العالم ولا خارج عنه، ولا مباين له ولا حال فيه، ولا فوق العالم ولا فيه، ولا ينزل منه شيء ولا يصعد إليه شيء، ولا يتقرب إليه شيء، ولا يدنو منه شيء، ولا يتجلى لشيء ولا يراه أحد، ونحو ذلك.

وهذا قول متكلمة الجهمية، كما أن الأول قول عباد الجهمية. فمتكلمة الجهمية لا يعبدون شيئاً، ومتعبدة الجهمية يعبدون كل شيء، وكلاهما مرجعهم إلى التعطيل والجحود الذي هو قول فرعون"[1].

---

(١) انظر: جامع المسائل لابن تيمية (٣/٢٠٣-٢٠٤).

٤- أن استلزام الرؤية لأن يكون الله بجهة من الرائي ثابت لا محذور فيه، فقد دل العقل الصريح والنقل الصحيح والقياس الصحيح وهو قياس التنبية وقياس الأولى على إثبات ذلك.

قال ابن تيمية: "**الوجه الثالث:** أن كون الرؤية مستلزمة لأن يكون الله بجهة من الرائي أمر ثبت بالنصوص المتواترة وفيه مع إخباره أنهم يرونه إخبارهم أنه يرونه في جهة منهم من وجوه:

أحدها: أن الرؤية في لغتهم لا تُعرف إلا لرؤيةِ ما يكونُ بجهةٍ منهم، فأما رؤية ما ليس في الجهة فهذا لم يكونوا يتصورونه ولا يعرفونه فضلاً عن أن يكون اللفظ يدل عليه.

ولست تجد أحداً من الناس يتصور وجود موجود في غير جهةٍ، فضلاً عن أن يتصور أنه يُرى، فضلاً عن أن يكون اسم الرؤية المشهورة في اللغات كلها يدل على هذه الرؤية الخاصة.

الثاني: أنه شبه لهم رؤيتَه برؤية الشمس والقمر، وليس ذلك تشبيهاً للمرئي بالمرئي، ومن المعلوم أنه إذا كانت رؤيتُه مثل رؤية الشمس والقمر وجب أن يُرى في جهةٍ من الرائي، كما أن رؤية الشمس والقمر كذلك، فإنه لو لم يكن كذلك لأخبرهم برؤية مطلقة نتأولها على ما يتأول من يقول بالرؤية في غير جهة، أما بعد أن يستفسرهم عن رؤية الشمس صحواً ورؤية البدر صحواً ويقول: «إنكم ترون ربكم كذلك» فهذا لا يمكن أن يُتأول على الرؤية التي يزعمونها، فإن هذا اللفظ لا يحتملها لا حقيقةً ولا مجازاً.

الثالث: أنه شبه رؤيتَه برؤية أظهر المرئيات إذا لم يكن ثم حجاب منفصل عن الرائي يحول بينه وبين المرئي، ومن يقول: "إنه يُرى في غير جهة" يمتنع عنده أن يكون بينه وبين العباد حجابٌ منفصلٌ عنهم، إذ الحجاب لا يكون إلا لجسم، ولمَّا يكون في جهةٍ، وهم يقولون: "الحجاب عدم خلق الإدراك في العين"، والنبي ﷺ مثل رؤيته برؤية هذين النورين العظيمين إذا لم يكن دونها حجاب.

الرابع: أنه أخبر أنهم: «لا يضارُّون في رؤيته» وفي حديث آخر: «لا يضامون» ونَفيُ الضَّيرِ والضَّيم إنما يكون لإمكان لحوقه للرائي، ومعلوم أنما يُسمُّونَه رؤيةً وهو "رؤية ما ليس بجهةٍ" من الرائي لا فوقه ولا في شيء من جهاته لا يُتصور فيها ضَيرٌ ولا ضَيمٌ حتى يُنفي ذلك، بخلاف رؤية ما يواجه الرائي ويكون فوقه، فإنه قد يلحقه فيه ضَيمٌ وضَيرٌ إما بالازدحام عليه أو كلال البصر لخفائه: كالهلال، وإما لجلائه: كالشمس والقمر.

الوجه الرابع: أن كون الله يُرى بجهة من الرائي ثبت بإجماع السلف والأئمة"(١).

(١) انظر: بيان تلبيس الجهمية لابن تيمية (٤/٤٣٢-٤٤٩) باختصار وتصرف.

الرد على الدليل العقلي الرابع:

أن قولهم ذلك مغالطة للواقع، فالمرآة في جهة الناظر إليها، وهو إنما ينظر إلى صورته فيها. فإن الذي يُبصَرُ هو خيال ذاته فقط، والخيال منه هو في جهة إذا كان الخيال في المرآة، والمرآة في جهة[1].

قال ابن القيم: "قال العقلاء هذا تلبيس فإنه إنما يرى خيال صورته وهو عرض منطبع في الجسم الصقيل وهو في جهة منه ولا يرى حقيقة صورته القائمة به"[2].

الرد على الدليل العقلي الخامس:

قولكم: أن رؤية غير الأجسام ممكنة، قول باطل مخالف للعقل الصريح والواقع، ومكابرة للمعقول والمحسوس.

فأما الوجه الأول في استدلالكم: فالمغالطة في هذا القول بيِّنة؛ فإن المرئي منه ما هو مرئي بذاته ومنه ما هو مرئي من قبل المرئي بذاته، وهذه هي حال اللون والجسم، فإن اللون مرئي بذاته، والجسم مرئي من قبل اللون، ولذلك ما لم يكن له لون لم يُبصَر، ولو كان الشيء إنما يُرى من حيث هو موجود فقط لوجب أن تُبصر الأصواتُ وسائرُ المحسوسات الخمس، فكان يكون البصر والسمع وسائر الحواس الخمس حاسة واحدة، وهذا كله خلاف ما يُعقل، وقد اضطر المتكلمون لمكان هذه المسألة وما أشبهها أن يُسلِّموا أن الألوان ممكنة أن تسمع، والأصوات ممكنة أن تُرى، وهذا كله خروج عن الطبع وعما يمكن أن يعقله الإنسان، فإنه من الظاهر أن حاسة البصر غير حاسة السمع، وأن محسوس هذه غير محسوس تلك، وأن آلة هذه غير آلة تلك، وأنه ليس يمكن أن ينقلب البصر سمعاً، كما ليس يمكن أن يعود اللون صوتاً، وعلى هذا فتكون الأشياء كلها شيئاً واحداً حتى المتضادات، وهذا شيء فيما أحسب يُسلِّمه المتكلمون من أهل ملتنا، أو يلزمهم تسليمه -يعني هؤلاء الأشعرية- وهو رأي سوفسطائي لأقوام قدماء مشهورين بالسفسطة.

وأما الوجه الثاني في استدلالكم: ففي غاية الفساد، ومن أبين ما يظهر به فساد هذا القول أنه لو كان البصر إنما يُدرِكُ الأشياء لوجودها لما أمكنه أن يفرق بين الأبيض والأسود؛ لأن الأشياء لا تفترق بالشيء الذي تشترك فيه، ولكان بالجملة لا يمكن في الحواس: لا في البصر أن يُدرِكَ فصول الألوان، ولا في السمع أن يُدرِكَ فصول الأصوات، ولا في الطعم أن يُدرِكَ فصول المطعومات، وللزم أن تكون مدارك المحسوسات بالحس واحداً، فلا يكون فرق بين مدرك السمع وبين مدرك البصر، وهذا كله في غاية الخروج عما يعقله الإنسان،

---

(١) انظر: مناهج الأدلة لابن رشد (ص١٨٧) وبيان تلبيس الجهمية لابن تيمية (٢/ ٤٤١) والدرء له أيضاً (٦/ ٢٣٠).

(٢) انظر: الصواعق المرسلة لابن القيم (٤/ ١٣٣٣).

والسبب في مثل هذه الحيرة الواقعة في الشريعة حتى ألجأت القائمين بنصرتها في زعمهم إلى مثل هذه الأقاويل المهجينة التي هي ضُحكةٌ عند من عني بتمييز أصناف الأقاويل أدنى عناية، هو التصريح في الشرع بما لم يأذن الله ورسوله به، فإذا متى أخذ الشرع في أوصاف الله تعالى على ظاهره لم تعرض فيه هذه الشبهة ولا غيرها لأنه إذا قيل إنه نور وإن له حجابا من نور كما جاء في القرآن والسنن الثابتة ثم قيل إن المؤمنين يرونه في الدار الآخرة كما ترى الشمس لم يعرض في هذا شك ولا شبهة في حق الجمهور ولا في حق العلماء وذلك أنه قد تبرهن عند العلماء أن تلك الحال مزيد علم لكن متى صرح به للجمهور بطلت عندهم الشريعة كلُّها أو كفَّروا المُصرِّح لهم بها، فمن خرج عن منهاج الشريعة في هذه الأشياء فقد ضل عن سواء السبيل "[١].

(١) انظر: مناهج الأدلة لابن رشد (ص١٨٧-١٩٠) وبيان تلبيس الجهمية لابن تيمية (٢/٤٤٢-٤٤٨) والدرء له (٦/٢٣٠-٢٣٦).

المطلب الثالث: الأدلة الشرعية للأشاعرة القائلين: بأن الله تعالى يُرى في غير جهة.

استدل الأشاعرة بالأدلة الواردة في القرآن والسنة على صحة رؤية الله تعالى في الآخرة، وإمكان وقوعها. ومع قولهم بصحة ذلك إلا أنهم قد حكموا بأن دلالتها على الرؤية ظنية وليست قطعية.

قال الرازي: "المسألة العاشرة: قيل: الدلائل النقلية لا تفيد اليقين؛ لأنها مبنية على نقل اللغات ونقل النحو والتصريف، وعدم الاشتراك، وعدم المجاز، وعدم الإضمار، وعدم النقل، وعدم التقديم والتأخير، وعدم التخصيص، وعدم النسخ، وعدم المعارض العقلي، وعدم هذه الأشياء مظنون لا معلوم، والموقوف على المظنون مظنون، وإذا ثبت هذا ظهر أن الدلائل النقلية ظنية، وأن العقلية قطعية، والظن لا يعارض القطع "[(١)].

وقد ذهب جمهورهم ومتأخروهم لذلك إلى عدم إثبات رؤية حقيقة بالأبصار، وإنما يحرفونها ويؤولونها إما مجازاً، أو زيادة علم وكشف، ويجعلونها في غير جهة.

ومن الأدلة التي استدلوا بها القرآن الكريم:

١ - قوله تعالى: ﴿ وُجُوهٌ يَوْمَئِذٍ نَّاضِرَةٌ (٢٢) إِلَىٰ رَبِّهَا نَاظِرَةٌ (٢٣) ﴾ [القيامة].

قال الرازي: "والنظر إلى الشيء يوجب رؤيته، فجاز أن يكون المراد من النظر هو الرؤية على سبيل إطلاق اسم السبب على المسبب،وأيضا حكى الله تعالى عن الخليل عليه السلام أنه قال: ﴿إِنِّي ذَاهِبٌ إِلَىٰ رَبِّي سَيَهْدِينِ﴾[الصافات: ٩٩]وليس المراد منه القرب بالجهة، فكذا ههنا"[(٢)].

وقال الغزالي: "وإن حصل له العلوم اليقينية إما على سبيل الحدس وإما على سبيل الفكر، ونزه أخلاقه وحسنها وعمل بموجب الشرع فله الدرجة العليا في السعادة، وله الوصول بلا انفصال وهو النظر الى الجمال الحق والجلال المحض، والكمال الصِّرْف ، كما قال الله تعالى: ﴿ وُجُوهٌ يَوْمَئِذٍ نَّاضِرَةٌ (٢٢) إِلَىٰ رَبِّهَا نَاظِرَةٌ (٢٣) ﴾ فحق العاقل أن يسعى لطلب تلك السعادة ويحترز عن مضادها وعوائقها"[(٣)].

وقال الجرجاني: "أمثال هذه الظواهر لا تفيد إلا ظنوناً ضعيفة جداً، وحينئذ لا تصلح هذه الظواهر للتعويل عليها في المسائل العلمية التي يُطلبُ فيها اليقين "[(٤)].

---

(١) انظر: معالم أصول الدين للرازي (ص٢٥).

(٢) انظر: تأسيس التقديس للرازي (ص٢٠٩).

(٣) انظر: معارج القدس في مدارج معرفة النفس للغزالي (ص١٤٥).

(٤) انظر: شرح المواقف للجرجاني (٨/ ١٥٠).

٢- قوله تعالى: ﴿ كَلَّآ إِنَّهُمۡ عَن رَّبِّهِمۡ يَوۡمَئِذٖ لَّمَحۡجُوبُونَ ﴾ [المطففين]

قال الرازي: "يجوز أن يكون المراد من الحجاب عدم الرؤية؛ وذلك لأن الحجاب يقتضي المنع من الرؤية، فكان إطلاق لفظ الحجاب على المنع من الرؤية: مجازاً، من باب إطلاق السبب على المسبب"(١).

وقال الجرجاني: "ذكر ذلك تحقيرا لشأنهم فلزم منه كون المؤمنين مبرئين عنه، فوجب أن لا يكونوا محجوبين عنه بل رائين له، وهذا المسلك أيضاً من الظواهر المفيدة للظن "(٢).

٣- قوله تعالى: ﴿ لَّا تُدۡرِكُهُ ٱلۡأَبۡصَٰرُ وَهُوَ يُدۡرِكُ ٱلۡأَبۡصَٰرَۖ وَهُوَ ٱللَّطِيفُ ٱلۡخَبِيرُ ﴾ [الأنعام: ١٠٣] .

قال الغزالي: "أي في الدنيا فاذا ارتفع الحجاب بالموت بقيت النفس ملوثة بكدورات الدنيا غير منفكة عنها بالكلية وان كانت متفاوتة في ذلك التلوث فمنها ما تراكم عليها الخبث والصدأ فصارت كالمرآة التي قد فسد بطول تراكم الخبث جوهرها ولا تقبل الاصلاح والتصقيل وهؤلاء هم المحجوبون عن ربهم أبدالأباد، ووقت القيامة مجهول فعند ذلك يستعد بصفائه ونقائه من الكدورات حيث لا يرهق وجهه غبرة ولا قترة لأن يتجلى فيه الحق جل جلاله، فيتجلى له تجليا يكون انكشاف تجليه بالاضافة إلى ماعليه كانكشاف تجلي المرئيات بالاضافة إلى ما تخيَّله، وهذه المشاهدة والتجلي هي التي تسمى رؤية، فاذا الرؤية حق بشرط أن لا تفهم من الرؤية استكمال الخيال في متخيل متصور مخصوص بجهة ومكان، فان ذلك مما يتعالى عنه رب العالمين علواً كبيراً، بل كما عرفته في الدنيا معرفة حقيقية تامة من غير تصور وتخيل وتقدير شكل وصورة، فتراه في الآخرة كذلك، بل أقول المعرفة الحاصلة في الدنيا بعينها هي التي تستكمل فتبلغ كمال الانكشاف والوضوح وتنقلب مشاهدة، فلا يكون بين المشاهدة في الآخرة والمعلوم في الدنيا اختلاف إلا من حيث زيادة الكشف والوضوح، فإذا لم يكن في المعرفة إثبات صورة وجهة فلا يكون في استكمال المعرفة بعينها وترقيها في الوضوح إلى غاية الكشف أيضا جهة وصورة؛ لأنها هي بعينها إلا في زيادة الكشف، كما أن الصورة المرئية هي المتخيلة بعينها إلا في زيادة الكشف، ولهذا لا يفوز بدرجة النظر والرؤية إلا العارفون في الدنيا؛ لأن المعرفة هي البِذرُ الذي ينقلب في الآخرة مشاهدة كما تنقلب النواة شجرة والبذور زرعا ومن لا نواة له فكيف يحصل له نخل فكذلك من لا يعرف الله في الدنيا فكيف يراه في الآخرة"(٣).

(١) انظر: نفس المصدر (ص٢١٠).

(٢) انظر: شرح المواقف للجرجاني (٨/ ١٥٠).

(٣) انظر: معارج القدس في مدارج معرفة النفس للغزالي (ص١٥٧-١٥٩) باختصار.

ومن الأدلة التي استدلوا بها من السنة النبوية:

حديث عمار بن ياسر رضي الله عنه حين سمع النبي ﷺ يدعو بهذا الدعاء: «اللّهم بعلمك الغيب، وقدرتك على الخلق، أحيني ما علمت الحياة خيراً لي، وتوفني إذا علمت الوفاة خيرا لي، اللّهم وأسألك خشيتك في الغيب والشهادة، وأسألك كلمة الحق في الرضا والغضب، وأسألك القصد في الفقر والغنى، وأسألك نعيما لا ينفد، وأسألك قرة عين لا تنقطع، وأسألك الرضاء بعد القضاء، وأسألك برد العيش بعد الموت، وأسألك لذة النظر إلى وجهك، والشوق إلى لقائك في غير ضراء مضرة، ولا فتنة مضلة، اللّهم زينا بزينة الإيمان، واجعلنا هداة مهتدين»[1].

قال الغزالي: "لذة النظر إلى وجه الله الكريم، هذه المعرفة وإن عظمت لذتها، فلا نسبة لها إلى لذة النظر إلى وجه الله الكريم في الدار الآخرة، وذلك لا يُتصور في الدنيا لسر. لا يمكن الآن كشفه، ولا ينبغي أن تفهم من النظر ما يفهمه العوام والمتكلمون، فيحتاج في تقديره إلى جهة ومقابلة، فلذلك من نظر مَن أقعده القصور في بحبوحة عالم الشهادة حتى لم يُجاوز المحسوسات التي هي مدركات البهائم، لكن ينبغي أن تفهم أن الحضرة الربوبية تنطبع صورتها وترتيبها العجيب على ما هو عليه من البهاء والعظمة والجلال والمجد في قلب العارف، كما تنطبع مثلاً صورة العَالم المحسوس في حواسك، فكأنك تنظر إليه وإن غمَّت عينيك، فإن فتحت العين، وجدت الصورة المبصرة مثل الصورة المتخيلة قبل فتح العين لا تخالفها في شيء، إلا أن الإبصار في غاية الوضوح بالنسبة إلأى التخيُّل، وكذلك ينبغي أن تعلم أن في إدراك ما لا يدخل في الخيال والحس أيضاً في درجتين متفاوتتين في الوضوح غاية التفاوت، ونسبة الثانية إلى الأولى كنسبة الإبصار إلى التخيُّل، فتكون الثانية غاية الكشف، فيُسمَّى لذلك مشاهدة ورؤية.

والرؤية لم تُسمَّ رؤيةً لأنها في العين؛ إذ لو خُلقت في الجبهة لكانت رؤية، بل لأنها غاية الكشف، فكما أن تغميض الأجفان حجاب عن غاية الكشف في المبُصر، فكدورة الشهوات وشواغل هذا القالب المُظلم حجاب عن غاية المشاهدة؛ ولذلك قال الله تعالى: ﴿لَن تَرَىٰنِي﴾ [الأعراف: ١٤٣] وقال تعالى: ﴿لَّا تُدْرِكُهُ ٱلْأَبْصَٰرُ﴾ [الأنعام:١٠٣]، فإذا ارتفع هذا الحجاب بعد الموت انقلبت المعرفة بعينها مشاهدة، ويكون مشاهدة كل واحد على

(١) أخرجه النسائي (رقم١٣٠٥) وابن حبان (رقم١٩٧١) والطبراني في كتاب الدعاء (رقم٦٢٤) وابن أبي عاصم في السنة (رقم٤٢٥) وابن خزيمة في كتاب التوحيد (١/ ٢٩) والدارمي في الرد على الجهمية (رقم١٨٨) وتمام الرازي في فوائده (٢/ ١٤٧رقم١٣٨٧) والدار قطني في كتاب رؤية الله (رقم١٥٨) والحاكم في المستدرك (رقم١٩٢٣) وصححه، ووافقه الذهبي، واللالكائي في شرح أصول الاعتقاد (٣/ ٥٤٠رقم٨٤٥) والبيهقي في الأسماء والصفات (رقم٢٢٧).

قدر معرفته، ولذلك تزيد لذة أولياء الله سبحانه في النظر على لذة غيرهم، ويتجلى الله تعالى لأبي بكر ﷺ خاصة، ويتجلى للناس عامة، وكذلك لا يراه إلا العارفون؛ لأن المعرفة بِذْرُ النظر، بل هي التي تنقلب مشاهدة كما ينقلب التخيلُ إبصاراً، فلذلك لا يقتضي مقابلة ولا جهة"[1].

(١) انظر: الأربعين في أصول الدين للغزالي (ص٢٥٤-٢٥٥) تحقيق: عبد الله عبدالحميد عرواني. الناشر: دار القلم دمشق. الطبعة الأولى١٤٢٤هـ.

المطلب الرابع: الرد على الأشاعرة في تحريفهم للأدلة النقلية.

لقد خالف جمهور الأشاعرة مخالفة صريحة ما كان عليه سلف الأمة وأئمتها من إثبات رؤية الله في الدار الآخرة رؤية حقيقة بالأبصار عياناً، وتناقضوا حينما أثبتوا رؤية في غير جهة، وحقيقة قولهم هو موافقة المعطلة في إنكار الرؤية، والرد عليهم كما يلي:

١- تفسيرهم لتلك الآيات الكريم، والأحاديث الصحيحة، إنما هو تحريف للكلم عن مواضعه، فلم يقل تلك التحريفات لا رسول الله ﷺ ولا أصحابه رضي الله عنهم ولا التابعون لهم بإحسان، ولا أئمة الإسلام من الأئمة الأربعة ونحوهم.

٢- أنهم في تحريفهم لأدلة الرؤية عن معانيها الحقيقة الثابتة قد خالفوا إمامهم الإمام أبا الحسن الأشعري المتسبين إليه، وخالفوا كبار أتباعه المتقدمين، وهذا حال جمهور الأشاعرة الذين يتسبون للإمام الأشعري، فقد خالفوه في كثير مما تبرأ منه من أقوال الجهمية والمعتزلة، ومنها مسألة الرؤية.

قال أبو الحسن الأشعري: "الباب الأول: الكلام في إثبات رؤية الله سبحانه بالأبصار في الآخرة، قال الله تعالى: ﴿وُجُوهٌ يَوْمَئِذٍ نَّاضِرَةٌ (٢٢)﴾ [القيامة]، يعني: مشرقة، ﴿إِلَىٰ رَبِّهَا نَاظِرَةٌ (٢٣)﴾ [القيامة]، يعني: رائية؛ لأن النظر إذا ذكر مع ذكر "الوجه" فمعناه نظر العينين اللتين في الوجه، كما إذا ذكر أهل اللسان نظر القلب فقالوا: "أُنظرْ في هذا الأمر بقلبك"، لم يكن معناه نظر العينين، وكذلك إذا ذكر النظر مع "الوجه" لم يكن معناه نظر الانتظار الذي يكون للقلب، وأيضا فإن نظر الانتظار لا يكون في الجنة؛ لأن الانتظار معه تنغيص وتكدير، وأهل الجنة في "ما لا عين رأت ولا أذن سمعت" من العيش السليم والنعيم المقيم.

وإذا كان هذا هكذا لم يجز أن يكونوا منتظرين؛ لأنهم كلما خطر ببالهم شيء أُتُوا به مع خُطُورِهِ ببالهم، وإذا كان ذلك كذلك فلا يجوز أن يكون الله عز وجل أراد نظر التعطف؛ لأن الخلق لا يجوز أن يتعطفوا على خالقهم، وإذا فسدت الأقسام الثلاثة صح القسم الرابع من أقسام النظر، وهو: أن معنى قوله: ﴿إِلَىٰ رَبِّهَا نَاظِرَةٌ (٢٣)﴾ [القيامة]، أنها رائية ترى ربها عز وجل، والرؤية إذا أطلقت إطلاقا ومثلت برؤية العيان لم يكن معناها إلا رؤية العيان، إن المسلمين اتفقوا على أن الجنة فيها «مالا عين رأت، ولا أذن سمعت، ولا خطر على قلب بشر» من العيش السليم، والنعيم المقيم، وليس نعيم في الجنة أفضل من رؤية الله تعالى بالأبصار.

وأكثر مَن عَبَدَ اللهَ تعالى عَبَدَه للنظر إلى وجهه الكريم -أرانا الله إياه بفضله- فإذا لم يكن بعد رؤية الله عز وجل أفضل من رؤية نبيه ﷺ، وكانت رؤية نبي الله أفضل لذات الجنة كانت رؤية الله عز وجل أفضل من رؤية نبيه ﷺ، وإذا كان ذلك كذلك لم يحرم الله أنبياءه المرسلين، وملائكته المقربين، وجماعة المؤمنين،

والصديقين النظر إلى وجهه الكريم؛ وذلك أن الرؤية لا تؤثر في المرئي؛ لأن رؤية الرائي تقوم به، فإذا كان هذا هكذا، وكانت الرؤية غير مؤثرة في المرئي لم توجب تشبيهاً ولا انقلاباً عن حقيقةٍ، ولم يستحِلْ على الله عز وجل أن يُريَ عبادَه المؤمنين نفسَه في جنانه"[١].

قال ابن تيمية: " فهذا كله من كلام الأشعري مثل احتجاجه بما ذكره عن المسلمين جميعاً من قولهم: إن الله احتجب بسمع سموات على أنه فوق العرش، وهو إنما احتجب عن أن يراه خلقه، لم يحتجب عن أن يراهم هو، فعُلِمَ أن هذا يحجب العباد عن رؤيته، وهذا يقتضي أنهم يرونه برفع هذه الحجب، وذلك يقتضي أنهم يرونه في الجهة، فإن من يثبت رؤيته في غير جهة من الرائي لا يقول بجواز الحجب المنفصلة أيضاً كما تقدم، وكذلك احتجابه بقوله: ﴿وَمَا كَانَ لِبَشَرٍ أَن يُكَلِّمَهُ ٱللَّهُ إِلَّا وَحْيًا أَوْ مِن وَرَآيِ حِجَابٍ﴾ [الشورى: ٥١] وأن الآية دلت على أن الله يحجب بعض المخلوقات دون بعض فعلم أنه لا يحتجب عن بعضهم واحتجاجه بذلك على أن الله فوق العرش يقتضي أن يحتجب عمن يراه ببعض مخلوقاته وهذا يستلزم أنه لا يرى إلا في جهة من الرائي وكذلك احتجاجه في مسألة العلو بأن الله نور وأن ذلك يقتضي أنه يرى ويقتضي أن رؤيته توجب علوه وكلام الأشعري في مسألة الرؤية والعلو يقتضي تلازمهما"[٢].

٣ – أنهم يقصدون بقولهم: "في غير جهة" نفي علو الله تعالى عن خلقه، وفوقيته على عرشه واستوائه عليه.

قال الرازي: "نقول: قوله: ﴿ٱلَّذِى خَلَقَ ٱلسَّمَٰوَٰتِ وَٱلْأَرْضَ﴾ [الأعراف: ٥٤] آية محكمة دالة على أن قوله: ﴿ثُمَّ ٱسْتَوَىٰ عَلَى ٱلْعَرْشِ﴾ [الأعراف: ٥٤] من المتشابهات التي يجب تأويلها، وهذه نكتة لطيفة، ونظير هذا أنه تعالى قال في أول سورة الانعام: ﴿وَهُوَ ٱللَّهُ فِى ٱلسَّمَٰوَٰتِ﴾ [الأنعام: ٣] ثم قال بعده بقليل: ﴿قُل لِّمَن مَّا فِى ٱلسَّمَٰوَٰتِ وَٱلْأَرْضِ ۖ قُل لِّلَّهِ﴾ [الأنعام: ١٢] فدلت هذه الآية المتأخرة على أن كل ما في السموات فهو ملك الله، فلو كان الله في السموات لزم كونه ملكاً لنفسه وذلك محال، فكهذا هاهنا، فثبت بمجموع هذه الدلائل العقلية والنقلية أنه لا يمكن حمل قوله: ﴿ثُمَّ ٱسْتَوَىٰ عَلَى ٱلْعَرْشِ﴾ [الأعراف: ٥٤] على الجلوس والاستقرار وشغل المكان والحيز، وعند هذا حصل للعلماء الراسخين مذهبان: الأول: أن نقطع بكونه تعالى متعالياً عن المكان والجهة، ولا نخوض في تأويل الآية

---

(١) انظر: الإبانة عن أصول الديانة للأشعري (ص٣٥-٥٥) باختصار وتصرف.

(٢) انظر: بيان تلبيس الجهمية لابن تيمية (٤/٤٦٢).

على التفصيل، بل نفوض علمها إلى الله، وهو الذي قررناه في تفسير قوله: ﴿وَمَا يَعْلَمُ تَأْوِيلَهُۥٓ إِلَّا ٱللَّهُ وَٱلرَّٰسِخُونَ فِى ٱلْعِلْمِ يَقُولُونَ ءَامَنَّا بِهِۦ﴾[آل عمران:٧] وهذا المذهب هو الذي نختاره ونقول به ونعتمد عليه"(١).

وجعل الرازي القول بنفي الجهة المتسلزمة للعلو والفوقية أمراً بدهياً اتفق عليه العقلاء سوى من شذ عنهم، ولم يشذ عن جميع العقلاء إلا فريقان وهم الحنابلة والكرامية.

قال الرازي: "إن العلوم البديهية لا يجوز وقوع الاختلاف فيها للجميع العظيم ، فلو كان وقوع هذه المقدمة بديهياً لامتنع إطباق الجمع العظيم على إنكاره، ونرى جمهور الأذكيا من العقلاء متفقين على بطلان هذه المقدمة؛ فإن إثبات الجهة لله تعالى لم يقل به إلا الحنبلية والكرامية، وأما كل من سواهم فهم متفقون على أن ذاته سبحانه وتعالى منزه عن الاختصاص بالحيز والجهة، فظهر أن هذه المقدمة ليس بديهية"(٢).

وقد أخطأ الرازي في ذلك القول خطأً عظيماً، وجَهِل ما كان عليه سلفُ الأمة وأئمتُها من إثبات الرؤية في الآخرة إثباتاً حقيقياً بالأبصار عياناً، وقد بيَّن ابن تيمية خطأ الرازي في ذلك وانحرافَه عن منهج الأنبياءوالمرسلين، وتحريفَه لكلام رب العالمين.

قال ابن تيمة: "بل خصومه في هذا الباب جميع الأنبياء والمرسلين وجميع الصحابة والتابعين، وجميع أئمة الدين من الأولين والآخرين، وجميع المؤمنين الباقين على الفطرة الصحيحة -دع ما قد تنازع فيه من ذلك- فإنهم لا يطلقون على الله هذا الإطلاق الذي ذكره، وإن كان فيهم وفي سائر الطوائف من نص بالصفات التي يطلق عليها هو وأمثاله أنها أجزاء وأبعاض، لكنهم لايطلقون الألفاظ الموهمة المجملة إلا إذا نص الشرع، فأما ما لم يرد به الشرع فلا يطلقونه إلا إذا تبين معناه الصحيح الموافق للشرع، ونفي المعنى الباطل وفي لفظ الأجزاء، والأبعاض إجمال وإيهام كما سنذكره إن شاء الله، وما علمت أحدا من الحنابلة من يطلقه من غير بيان، بل كتبهم مصرحة بنفي ذلك المعنى الباطل، ومنهم من لا يتكلم في ذلك بنفي ولا إثبات.

فلا ريب أن الكتب الموجودة بأيدي الناس، تشهد بأن جميع السلف من القرون الثلاثة كانوا على خلاف ما ذكره، وأن الأئمة المتبوعين عند الناس والمشايخ المقتدى بهم، كانوا على خلاف ما ذكره، وهذه أئمة المالكية، والشافعية، والحنفية، وأهل الحديث، والصوفية على ذلك، بل أئمة الصفاتية من الكلابية والكرامية والأشعرية

---

(١) انظر: تفسير الرازي (١٤/٢٦٩).

(٢) انظر: الإربعين في أصول الدين للرازي (١/١٥٢).

على خلاف ما قاله، فهذه كتب ابن كلاب[١] إمام طائفته، ثم الحارث المحاسبي[٢] ونحوه، ثم أبي الحسن الأشعري، وأئمة أصحابه مثل أبي عبدالله بن مجاهد[٣] وأبي الحسن الطبري[٤]، وأبي العباس القلانسي[٥]، وغيره -كما سيأتي إن شاء الله حكاية قوله وقول غيره- والقاضي أبي بكر بن الباقلاني، وأبي علي بن شاذان[٦] وغيرهم، كلهم يقولون: بإثبات العلو لله على العرش واستوائه عليه دون ما سواه، ويضللون من يفسر ذلك بالاستيلاء والقهر ونحوه- كما قد حكينا بعض أقوالهم في جواب الاستفتاء، وفي جواب هذه المسائل الموردة عليه وذكرنا أن أبا الحسن الأشعري ذكر أن هذا قول جميع أهل السنة والحديث، وبه يقول الرازي وهو قد حكى أيضا في كتبه ذلك عن بعض أئمة أصحابه، وذكر للأشعري نفسه قولين -وقد تكلمنا على ذلك- فكيف يزعم أن خصومه إنما هم الكرامية والحنابلة! بل لم يوافقه إلا فريق قليل من أهل القبلة"[٧].

---

(١) رأس المتكلمين بالبصرة في زمانه، أبو محمد عبد الله بن سعيد بن كلاب القطان، البصري، صاحب التصانيف في الرد على المعتزلة، وربما وافقهم، وقد كان باقيا قبل الأربعين ومائتين. انظر: السير للذهبي (١١/١٧٤) والتاريخ له (٥/٩٨١).

(٢) الحارث بن أسد أبو عبد الله المحاسبي، شيخ الجنيد، قال الخطيب: للحارث كتب كثيرة في الزهد، وفي أصول الديانات، والرد على المخالفين من المعتزلة والرافضة وغيرهما، وكتبه كثيرة الفوائد جمة المنافع. وقال الذهبي: وقد كان الحارث كبير الشّأن قليل المِثْل، لكنه دخل في شيء يسير من الكلام، فنقموه عليه، وقال: وورد أن الإمام أحمد أثنى على حال الحارث من وجه، وحذر منه. وحذر من كتبه أبو زرعة الرازي، توفي سنة ٢٤٣هـ. انظر: تاريخ الخطيب (٩/١٠٤) وطبقات الفقهاء الشافعية لابن الصلاح (١/٤٣٩) والسير للذهبي (١٢/١١٢) والتاريخ له(٥/١١٠٣).

(٣) محمد بن أحمد بن محمد بن يعقوب بن مجاهد أبو عبد الله الطائي المتكلم صاحب أبي الحسن الأشعري وهو من أهل البصرة، قدم بغداد، وعليه درس القاضي أبو بكر محمد ابن الطيب الكلام، وله كتب حسان في الأصول، كان ثخين الستر، حسن التدين، جميل الطريقة. انظر: تاريخ الخطيب (٢/٢٠٠).

(٤) علي بن محمد بن مهدي، أبو الحسن الطبري المتكلم الأصولي، رحل في طلب العلم، وصحب أبا الحسن الأشعري بالبصرة مدة، وتخرج به، وصنف التصانيف، وتبحر في علم الكلام، وهو مؤلف كتاب مشكل الأحاديث الواردة في الصفات. انظر: التاريخ للذهبي (٨/٤٩٢) وتبيين كذب المفتري لابن عساكر (ص١٩٥) وطبقات الشافعية الكبرى للسبكي (٣/٤٦٦).

(٥) أبو العباس أحمد بن عبدالرحمن بن خالد القلانسي الرازي، من شيوخ الإمام أبي أحمد الحاكم محدث خراسان، ومعاصر لأبي علي محمد ابن عبدالوهاب الثقفي شيخ خراسان المتوفى سنة ٣٢٨هـ ، زادت تصانيفه في الكلام على مائة وخمسين كتاباً، وقد سلك طريقة ابن كلاب ووافقه. انظر: تاريخ ابن عساكر (١٢/٣٩٩) وبيان تلبيس الجهمية لابن تيمية (١/٦٩) وإيضاح الدليل في قطع حجج أهل التعطيل لابن جماعة (ص٢٣).

(٦) أبو علي الحسن بن أبي بكر أحمد بن إبراهيم بن الحسن بن محمد بن شاذان. تأتي ترجمته في الحديث (رقم١٥٧).

(٧) انظر: بيان تلبيس الجهمية لابن تيمية (١/٢٣١-٢٣٥).

وقال أيضاً: "أكثر طوائف العقلاء يقولون بالعلو، وبامتناع وجود موجود لا داخل العالم ولا خارجه، وأما كلام من نقل مذهب السلف والأئمة فأكثر من أن يمكن سطره...وعن جرير بن عبد الحميد الرازي أنه قال: "كلام الجهمية أوله عسل وآخره سم، وإنما يحاولون أن يقولوا: ليس في السماء إله".

وجميع الطوائف تنكر هذا، إلا من تلقى ذلك عن الجهمية، كالمعتزلة ونحوهم من الفلاسفة، فأما العامة من جميع الأمم فلا يستريب اثنان في أن فطرهم مقرة بأن الله فوق العالم، وأنهم إذا قيل لهم: "لا هو داخل العالم ولا خارجه، ولا يصعد إليه شيء، ولا ينزل منه شيء، ولا يقرب إليه شيء، ولا يقرب هو من شيء، ولا يحجب العباد عنه شيء، ولا تُرفع إليه الأيدي، ولا تتوجه القلوب إليه طالبة له في العلو" فإن فطرهم تنكر ذلك، وإذا أنكروا هذا في هذه القضية المعينة التي هي المطلوب، فإنكارهم لذلك في القضايا المطلقة العامة التي تتناول هذا وغيره أبلغ وأبلغ، وأما خواص الأمم فمن المعلوم أن قول النفاة لم يُنقل عن نبي من الأنبياء، بل جميع المنقول عن الأنبياء موافق لقول أهل الإثبات، وكذلك خيار هذه الأمة من الصحابة والتابعين لهم بإحسان لم ينقل عنهم إلا ما يوافق قول أهل الإثبات، وأول من ظهر عنه قول النفاة هو الجعد بن درهم، والجهم بن صفوان، وكانا في أوائل المائة الثانية فقتلهما المسلمون، وأما سائر أئمة المسلمين، مثل: مالك، والثوري، والأوزاعي، وأبي حنيفة، والشافعي، وأحمد بن حنبل، وغيرهم، فالكتب مملوءة بالنقل عنهم لِمَا يوافق قول أهل الإثبات، وكذلك شيوخ أهل الدين، مثل: الفضيل بن عياض، وبشر الحافي[1]، وأحمد بن أبي الحواري[2]،

(١) بشر بن الحارث بن عبد الرحمن بن عطاء بن هلال بن ماهان بن عبد الله أبو نصر المعروف بالحافي مروزي، سكن بغداد، وهو ابن عم علي بن خشرم، وكان ممن فاق أهل عصره في الورع والزهد، وتفرد بوفور العقل، وأنواع الفضل، وحسن الطريقة، واستقامة المذهب، وعزوف النفس، وإسقاط الفضول، توفي سنة ٢٢٧هـ. انظر: تاريخ الخطيب (٧/٥٤٥).

(٢) أحمد بن عبد الله بن ميمون أبو الحسن بن أبي الحواري ثقة زاهد د ق. التقريب لابن حجر (رقم٦١).

وسهل بن عبدالله التستري(١)، وعمرو بن عثمان المكي(٢)، والحارث المحاسبي، ومحمد بن خفيف الشيرازي(٣)، وغير هؤلاء.

وكُتُبُ أهل الآثار مملوءة بالنقل عن السلف والأئمة لِمَا يوافق قول أهل الإثبات، ولم يُنقل عن أحد منهم حَرفٌ واحدٌ صحيحٌ يوافق قول النفاة، فإذا كان سلف الأئمة وأئمتها وأفضل قرونها متفقين على قول أهل الإثبات، فكيف يقال: "ليس هذا إلا قول الكرامية والحنبلية"؟، ومن المعلوم أن ظهور قول أهل الإثبات قبل زمن أحمد بن حنبل كان أعظم من ظهوره في هذا الزمان، فكيف يضاف ذلك إلى أتباعه؟.

وأيضاً فعبد الله بن سعيد بن كلاب، والحارث المحاسبي، وأبو العباس القلانسي، وأبو الحسن بن مهدي الطبري، وعامة قدماء الأشعرية يقولون: إن الله بذاته فوق العرش، ويردون على النفاة غاية الرد، وكلامهم في ذلك كثير مذكور في غير هذا الموضع.

والمقصود هنا التنبيه على بطلان ما يعارض به النفاة من الحجج العقلية، وأما النفي فلم يكن يُعرف إلا عن الجهمية كالمعتزلة ونحوهم، ومن وافقهم من الفلاسفة، وإلا فالمنقول عن أكثر الفلاسفة هو قول أهل الإثبات، كما نقله ابن رشد الحفيد عنهم، وهو من أعظم الناس انتصاراً لهم، وسلوكاً لطريقتهم، لا سيَّما لأرسطو وأتباعه، كما أنه يميل إلى القول بقدم العالم أيضاً.

الثاني: من أجوبة قوله: "لو كان بديهياً لامتنع اتفاق الجمع العظيم على إنكاره، وهم ما سوى الحنابلة والكرامية".

هو أن يقال: لم يُطْبِق على ذلك إلا من أخذه بعضهم عن بعض، كما اخذ النصارى دينهم بعضهم عن بعض، وكذلك اليهود والرافضة وغيرهم.

---

(١) أبو محمد سهل بن عبد الله بن يونس بن عيسى بن عبد الله بن رفيع التستري الصالح المشهور؛ لم يكن له في وقته نظير في المعاملات والورع؛ وكان صاحب كرامات، ولقي الشيخ ذا النون المصري بمكة، وكان سبب سلوكه هذا الطريق خاله محمد بن سوار، توفي سنة ٢٨٣هـ. انظر: وفيات الأعيان لابن خلكان (٢/٤٢٩) والسير للذهبي (١٣/٢٣٠) والتاريخ له (٦/٧٥٦).

(٢) الإمام الرباني شيخ الصوفية الزاهد عمرو بن عثمان بن بن كُرَبِ بنِ غُصَصٍ، أبو عبد الله المكي، كان من مشايخ الصوفية، سكن بغداد حتى مات بها، وحدث وله مصنفات في التصوف، توفي سنة ٢٩٧هـ. انظر: تاريخ الخطيب (١٤/١٣٦) والسير للذهبي (١٤/٥٧).

(٣) الشيخ الإمام العارف الفقيه القدوة ذو الفنون شيخ إقليم فارس محمد بن خفيف بن إسْكفشَار الضبي الشيرازى أبو عبد الله الصوفي، شيخ المشايخ وذو القدم الراسخ فى العلم والدين كان سيدا جليلا وإماما حفيلا، توفي سنة ٣٧١هـ. انظر: تاريخ ابن عساكر (٥٢/٤٠٥) والسير للذهبي (١٦/٣٤٢) والتاريخ له (٨/٣٦٥).

فأما أهل الفِطَر التي لم تُغيَّر فلا ينكرون هذا العلم، وإذا كان كذلك فأهل المذاهب الموروثة لا يمتنع إطباقهم على جحد العلوم البديهية، فإنه ما من طائفة من طوائف الضلال -وإن كثرت- إلا وهي مجتمعة على جحد بعض العلوم الضرورية.

الثالث: أن يقال: ما من طائفة من طوائف الكلام والفلسفة إلا وجمهور الناس يقولون: "إنهم جحدوا العلوم الضرورية". فالقائلون بأن الممكن قد يترجح أحد طرفيه بلا مرجح من القادر أو غيره، يقول جمهور العقلاء: إنهم جحدوا العلوم الضرورية.

والقائلون بأن الأجسام لا تبقى والأعراض لا تبقى، يقول جمهور الناس: إنهم جحدوا العلوم الضرورية.

والقائلون بأن الأصوات المتعاقبة تكون قديمة أزلية الأعيان باقية، وأن الأصوات المسموعة من الآدميين هي قديمة، يقول جمهور العقلاء: إنهم خالفوا العلم الضروري.

والقائلون بأن الكلام هو معنى واحد: هو الأمر بكل ما أمر به، والخبر عن كل ما أخبر به، وأنه وإن عبر عنه بالعربية كان هو القرآن، وإن عبر عنه بالعبرية كان هو التوراة، يقول جمهور العقلاء: إنهم جحدوا العلم الضروري.

والقائلون بأن العالِم هو العِلم والمعلوم، والعاقل هو العَقل والمعقول، والعاشق هو العشق والمعشوق، واللذة هي الملتذ، والعلم هو القدرة، والقدرة هي الإرادة، يقول جمهور العقلاء: إنهم خالفوا العلوم الضرورية.

والقائلون بأن الوجود الواجب وجود مطلق بشرط الإطلاق أو لا بشرط، يقول جمهور العقلاء: إنهم خالفوا العلوم الضرورية.

والقائلون بأن النفس لا تدرِك إلا الكليات دون الجزئيات، يقول جمهور العقلاء: إنهم خالفوا العلم الضروري.

والقائلون بأن كل موجود يجوز أن تتعلق به الإدراكات الخمسة، وأن الصوت يُرى، والطعم يُسمع، واللون يُشم، يقول جمهور العقلاء: إنهم خالفوا العلم الضروري.

والقائلون بأنه يحدث إرادة لا في محل، أو يحدث فناء لا في محل، يقول جمهور العقلاء: أن فساد قولهم معلوم بالضرورة.

والقائلون بأن الإرادة تحدُث في الإنسان من غير سبب يوجب حدوثها، مما يقول جمهور العقلاء: إن فساد قولهم معلوم بالضرورة.

والقائلون بأنه حي عليم قدير، من غير حياة ولا علم ولا قدرة، مما يقول جمهور العقلاء: إن فساد قولهم معلوم بالضرورة.

والقائلون بأن النبي ﷺ نص على عليٍّ بالخلافة نصاً جلياً أشاعه بين المسلمين، فكتموه ولم يظهروه، يقول جمهور العقلاء: إن قولهم معلوم الفساد بالضرورة.

والقائلون بان للأمة إماماً معصوماً عمره ستتان -أو ثلاث أو أربع- دخل السرداب من أكثر من أربعمائة سنة، أو أن علياً لم يمت، وأمثال ذلك، يقول جمهور الناس: إن قولهم معلوم الفساد بالضرورة.

وكذلك قول القائلين بأن الأعراض لا تبقى زمانين، مما يقول جمهور العقلاء: إن فساده معلوم بالضرورة.

وكذلك من يقول: إن النبي ﷺ كان يسمي المنافقين مؤمنين، ويجعل إيمانهم كإيمان المؤمنين غير المنافقين، وهم مع ذلك مخلدون في النار، مما يعلم جمهور العقلاء المسلمين فساده بالاضطرار من دين الإسلام.

وكذلك القائلون بأن القرآن العزيز زيد فيه زيادات، ونقص منه أشياء، مما يعلم بالضرورة امتناعه في العادة.

وقول النصارى: إن الكلمة اتحدت بالمسيح، وإنها ليس هي الآب الجامع للأقانيم، وهي مع ذلك الرب الذي يخلق ويرزق، وهي جوهر، والجوهر عندهم واحد ليس إلا الآب، مما يقول الناس: إنه معلوم الفساد بالضرورة. ومثل هذا إذا تتبعناه كثير.

فوجود الأقوال التي يقول جمهور الناس: إنها معلومة الفساد بالضرورة في قول طوائف كثيرة من الناس أكثر من أن تُستوعب، فكيف يقال: "لا يجوز إطباق الجمع الكثير على إنكار ما علم بالبديهة"؟.

الوجه الرابع: أن يُقال: هذا معارض بما هو أبلغ منه، فإن الجموع الكثيرة يقولون: إنهم يجدون في أنفسهم عند الضرورة معنى يطلب العلو في توجه قلوبهم إلى الله ودعائه، وأنه يمتنع في عقولهم وجود موجود لا داخل العالم ولا خارجه، وأن هذا معلوم لهم بالضرورة، فإن امتنع اتفاق الجمع العظيم على مخالفة البديهة، فتجب الحجة المثبِتة، فيبطل نقيضها، وإن لم تمتنع بطلت حجة النفاة، فيثبت بطلانها على التقديرين "[1].

٤ - أن الذي ورد عن سلف الأمة وأئمتها هو إثبات الجهة ، وهي جهة العلو والفوقية لله تعالى على ما يليق بجلاله وعظمته، وهو عكس ما ادعوه من نفي الجهة، وعكس ما زعموه من النهي عن إطلاقها أو القول بها.

---

(١) انظر: درء تعارض العقل والنقل لابن تيمية (٦/ ٢٥٠و٢٦٥-٢٧٢) باختصار وتصرف.

قال أبو عبدالله القرطبي: "كان السلف الأول رضي الله عنهم لا يقولون بنفي الجهة ولا ينطقون بذلك، بل نطقوا هم والكافة بإثباتها لله تعالى كما نطق كتابه وأخبرت رسله، ولم ينكر أحد من السلف الصالح أنه استوى على عرشه حقيقة. وخص العرش بذلك لأنه أعظم مخلوقاته، وإنما جهلوا كيفية الاستواء فإنه لا تعلم حقيقته. قال مالك رحمه الله: الاستواء معلوم- يعني في اللغة- والكيف مجهول، والسؤال عن هذا بدعة. وكذا قالت أم سلمة رضي الله عنها. وهذا القدر كاف، ومن أراد زيادة عليه فليقف عليه في موضعه من كتب العلماء"(١).

(١) انظر: تفسير القرطبي (٧/٢١٩-٢٢٠) باختصار.

المسألة الرابعة: الإيمان بالقدر.

وفيها أربعة فصول:

الفصل الأول: القول في الإيمان بالقدر.

الفصل الثاني: شبه القدرية في باب القدر ، والرد عليهم.

الفصل الثالث: شبه الجبرية في باب القدر ، والرد عليها.

الفصل الرابع: شبه الأشاعرة في باب القدر، والرد عليها.

الفصل الخامس: شبه الماتريدية في باب القدر، والرد عليها.

الفصل الأول: القول في الإيمان بالقدر.

وفيه ثلاثة مطالب:

المطلب الأول: منهج المؤلف في باب القدر.

المطلب الثاني: مذهب أهل السنة والجماعة في باب القدر.

المطلب الثالث: الفِرَق المخالفة في باب القدر.

المطلب الأول: منهج المؤلف في باب القدر.

المؤلف رحمه الله تعالى من أهل السنة الذين يؤمنون بالقدر خيره وشره، وقد عقد باباً لذلك وهو:

باب قول الله تعالى: ﴿إِنَّا كُلَّ شَيْءٍ خَلَقْنَٰهُ بِقَدَرٍ ﴿٤٩﴾﴾ [القمر].

وأورد فيه حديث عبدالله بن عمرو قال: سمعت رسول الله ﷺ يقول: «كتب الله مقادير الخلائق قبل أن يخلق السموات والأرض بخمسين ألف سنة. قال: وكان عرشه على الماء»[1].

---

(١) أخرجه مسلم في صحيحه (رقم٢٦٥٣) والإمام أحمد في مسنده (رقم٦٥٧٩) وعبد بن حميد في مسنده كما المنتخب (رقم٣٤٣) والترمذي في سننه (رقم٢١٥٦) والمخلص في المخلصيات (رقم٢٥٨٨) وعنه المصنف، وغيرهم.

المطلب الثاني: مذهب أهل السنة والجماعة في باب بالقدر.

الإيمان بالقدر أصل من أصول الإيمان وركن من أركانه الستة التي لا يتم إيمان العبد إلا بها.

قال ابن تيمية: "مذهب أهل السنة والجماعة في هذا الباب وغيره ما دل عليه الكتاب والسنة وكان عليه السابقون الأولون من المهاجرين والأنصار والذين اتبعوهم بإحسان: وهو أن الله خالق كل شيء وربه ومليكه وقد دخل في ذلك جميع الأعيان القائمة بأنفسها وصفاتها القائمة بها من أفعال العباد وغير أفعال العباد. وأنه سبحانه ما شاء كان وما لم يشأ لم يكن؛ فلا يكون في الوجود شيء إلا بمشيئته وقدرته لا يمتنع عليه شيء شاءه؛ بل هو قادر على كل شيء ولا يشاء شيئا إلا وهو قادر عليه. وأنه سبحانه يعلم ما كان وما يكون وما لم يكن لو كان كيف يكون وقد دخل في ذلك أفعال العباد وغيرها وقد قدر الله مقادير الخلائق قبل أن يخلقهم: قدر آجالهم وأرزاقهم وأعمالهم وكتب ذلك وكتب ما يصيرون إليه من سعادة وشقاوة فهم يؤمنون بخلقه لكل شيء وقدرته على كل شيء ومشيئته لكل ما كان وعلمه بالأشياء قبل أن تكون وتقديره لها وكتابته إياها قبل أن تكون... وسلف الأمة وأئمتها متفقون أيضا على أن العباد مأمورون بما أمرهم الله به منهيون عما نهاهم الله عنه ومتفقون على الإيمان بوعده ووعيده الذي نطق به الكتاب والسنة ومتفقون أنه لا حجة لأحد على الله في واجب تركه ولا محرم فعله بل لله الحجة البالغة على عباده... ومما اتفق عليه سلف الأمة وأئمتها مع إيمانهم بالقضاء والقدر وأن الله خالق كل شيء وأنه ما شاء كان وما لم يشأ لم يكن وأنه يضل من يشاء ويهدي من يشاء وأن العباد لهم مشيئة وقدرة يفعلون بمشيئتهم وقدرتهم ما أقدرهم الله عليه مع قولهم إن العباد لا يشاءون إلا أن يشاء الله"(١).

ومعنى الإيمان بالقدر: الإيمان بأن الله تعالى علم مقادير الأشياء وأزمانها أزلاً قبل إيجادها ثم أوجدها بقدرته، ومشيئته على وفْقِ ما علمه منها، وأنه كتبها في اللوح المحفوظ قبل إحداثها(٢).

فعن عمر بن الخطاب في سؤال جبريل عليه السلام الرسول صلى الله عليه وسلم عن الإيمان قال: "أن تؤمن بالله وملائكته وكتبه ورسله، وتؤمن بالقدر خيره وشره. قال: صدقت".

---

(١) مجموع الفتاوى لابن تيمية (٨/٤٤٩-٤٥٩) باختصار.

(٢) انظر: شرح العقيدة الواسطية لمحمد خليل الهراس (ص٦٥) وشرح النووي على صحيح مسلم (١/١٥٤).

والإيمان بالقدر له أربعة مراتب وهي أركانه ، ولا يتم الإيمان بالقدر إلا بالإيمان بها كلها، فمن أقرَّ بها اكتمل إيمانه بالقدر، ومن انتقص واحداً منها أو أكثر اختل إيمانه بالقدر.

والمراتب هي : العلم والكتابة و المشيئة و الخلق[١].

الأدلة من الكتاب: دل الكتاب على في مواضع كثيرة منه على الإيمان بالقدر، ومنها:

قوله تعالى: ﴿ إِنَّا كُلَّ شَيْءٍ خَلَقْنَٰهُ بِقَدَرٍ ﴿٤٩﴾ ﴾ [القمر] .وقوله تعالى: ﴿ وَخَلَقَ كُلَّ شَيْءٍ فَقَدَّرَهُۥ تَقْدِيرًا ﴾ [الفرقان: ٢] وقوله تعالى: ﴿ وَكَانَ أَمْرًا مَّقْضِيًّا ﴾ [مريم: ٢١] وقوله تعالى: ﴿ وَكَانَ أَمْرُ ٱللَّهِ قَدَرًا مَّقْدُورًا ﴾ [الأحزاب: ٣٨] وقوله تعالى: ﴿ ٱلَّذِى خَلَقَ فَسَوَّىٰ ﴿٢﴾ وَٱلَّذِى قَدَّرَ فَهَدَىٰ ﴿٣﴾ ﴾ [الأعلى] وقوله تعالى: ﴿ فَقَدَرْنَا فَنِعْمَ ٱلْقَٰدِرُونَ ﴿٢٣﴾ ﴾ [المرسلات] وقوله تعالى: ﴿ وَمَا تَشَآءُونَ إِلَّآ أَن يَشَآءَ ٱللَّهُ رَبُّ ٱلْعَٰلَمِينَ ﴿٢٩﴾ ﴾ [التكوير]. وغيرها كثير جداً من الآيات الكريمة التي تدل على هذا الركن العظيم من أركان الإيمان الستة.

الأدلة من السنة: ورد في السنة النبوية أيضاً أدلة كثيرة جداً على الإيمان بالقدر، ومنها:

١- حديث عبدالله بن عمرو قال: سمعت رسول الله ﷺ يقول: «كتب الله مقادير الخلائق قبل أن يخلق السموات والأرض بخمسين ألف سنة . قال: وكان عرشه على الماء»[٢].

٢- حديث عمر بن الخطاب حينما سأل جبريل رسول الله ﷺ : قال: فأخبرني عن الإيمان، قال: «أن تؤمن بالله، وملائكته، وكتبه، ورسله، واليوم الآخر، وتؤمن بالقدر خيره وشره»، قال: «صدقت»[٣].

٣- حديث عبدالله بن عمرو أن رسول الله ﷺ قال: «لا يؤمن المرء حتى يؤمن بالقدر خيره وشره»[٤].

٤- حديث عبدالله بن مسعود قال: حدثنا رسول الله ﷺ وهو الصادق المصدوق: «أن خلق أحدكم يجمع في بطن أمه أربعين يوما أو أربعين ليلة، ثم يكون علقة مثله، ثم يكون مضغة مثله، ثم يبعث إليه الملك فيؤذن بأربع كلمات، فيكتب: رزقه، وأجله، وعمله، وشقي أم سعيد...»[٥].

---

(١) انظر: القضاء والقدر لعمر الأشقر (ص٢٦) والتنبيهات اللطيفة لعبدالرحمن السعدي (ص ٩٠).

(٢) أخرجه مسلم (رقم٢٦٥٣) والإمام أحمد (رقم٦٥٧٩) وعبد بن حميد (رقم٣٤٣) والترمذي (رقم٢١٥٦) والمخلص في المخلصيات (رقم٢٥٨٨) وعنه المصنف، وغيرهم.

(٣) أخرجه مسلم (رقم٨) وأبو داود (رقم٤٦٩٥) والترمذي (رقم٢٦١٠ و٢٦١٠) وغيرهم.

(٤) أخرجه الإمام أحمد (رقم ٦٧٠٣) وابنه عبدالله في السنة (رقم٩١٦) وابن بطة في الإبانة الكبرى (رقم١٤٦٣) واللالكائي في شرح أصول الاعتقاد (رقم١١٠٨) وغيرهم.

(٥) أخرجه البخاري (رقم٧٤٥٤) ومسلم (رقم٢٦٤٣) وغيرهما.

٥- حديث أبي بن كعب حينما قال لابن الديلمي: «ولو أنفقت جبل أحد ذهبا في سبيل الله، ما قبله الله منك حتى تؤمن بالقدر، وتعلم أن ما أصابك لم يكن ليخطئك، وما أخطأك لم يكن ليصيبك، ولو مت على غير ذلك، لدخلت النار، قال: فأتيت حذيفة، فقال لي مثل ذلك، وأتيت ابن مسعود، فقال لي مثل ذلك، وأتيت زيد بن ثابت، فحدثني عن النبي ﷺ مثل ذلك»(١). وهناك أدلة كثيرة جدا من السنة النبوية على الإيمان بالقدر خيره وشره، وفيما ذُكر كفاية ولله الحمد.

دليل الإجماع:

أجمع السلف من الصحابة والتابعين ومن بعدهم من أئمة الإسلام على الإيمان بالقدر خيره وشره.

قال ابن عبدالبر: "أما أهل السنة فمجتمعون على الإيمان بالقدر على ما جاء في هذه الآثار ومثله من ذلك وعلى اعتقاد معانيها وترك المجادلة فيها"(٢).

وقال ابن أبي زمنين: "قول أهل السنة: أن المقادير كلها خيرها وشرها حلوها ومرها من الله عز وجل فإنه خلق الخلق وقد علم ما يعملون وما إليه يصيرون، فلا مانع لما أعطى، ولا معطي لما منع "(٣).

قال ابن القطان الفاسي: "وأجمعوا على أن الإقرار بالقدر مع الإيمان به واجب، وأجمعوا أنه تعالى قدر أفعال جميع الخلق وآجالهم وأرزاقهم قبل خلقه لهم، وأثبت في اللوح المحفوظ جميع ما هو كائن منهم، وأجمعوا على أنه الخالق لجميع أفعال العباد وأرزاقهم والمُنشئ لجميع الحوادث وحده، لا خالق لشيء منها سواه.
وأجمعوا على أن الخلق لا يقدرون على الخروج عما سبق به علم الله فيهم وإرادته لهم "(٤).

وقال النووي: "قد تظاهرت الأدلة القطعيات من الكتاب والسنة وإجماع الصحابة وأهل الحل والعقد من السلف والخلف على إثبات قدر الله سبحانه وتعالى "(٥).

دليل الفطرة: أن الخلق مفطورون على الإقرار بقدر الله تعالى، وأنه تعالى الخالق لكل شيء، حتى أن المشركين مع أنهم انحرفوا عن عبادة الله وحده إلا أنهم مقرون بالقدر قائلون بالاحتجاج به، إلا أنهم يحتجون به خطأً

---

(١) أخرجه الإمام أحمد (رقم٢١٥٨٩) وأبو داود (رقم٤٦٩٩) وابن ماجه (رقم٧٧) وعبد بن حميد (رقم٢٤٧) وابن حبان (رقم٧٢٧).

(٢) انظر: الاستذكار الجامع لمذاهب فقهاء الأمصار لابن عبدالبر (٨/ ٢٦٤).

(٣) انظر: أصول السنة لابن أبي زمنين (ص١٩٧).

(٤) انظر: الإقناع في مسائل الإجماع لابن القطان الفاسي (١/ ٥٤-٥٦).

(٥) انظر: شرح النووي لصحيح مسلم (١/ ١٥٥).

على شركهم، كما قال تعالى عنهم: ﴿وَقَالَ الَّذِينَ أَشْرَكُوا لَوْ شَاءَ اللَّهُ مَا عَبَدْنَا مِن دُونِهِ مِن شَيْءٍ نَّحْنُ وَلَا آبَاؤُنَا وَلَا حَرَّمْنَا مِن دُونِهِ مِن شَيْءٍ ۚ كَذَٰلِكَ فَعَلَ الَّذِينَ مِن قَبْلِهِمْ ۚ فَهَلْ عَلَى الرُّسُلِ إِلَّا الْبَلَاغُ الْمُبِينُ ﴿٣٥﴾﴾ [النحل: ٣٥].

قال ابن تيمية: "وهؤلاء المشركون -المحتجون بالقدر على ترك ما أرسل الله به رسله من توحيده والإيمان به- لو احتج به بعضهم على بعض في إسقاط حقوقه ومخالفة أمره لم يقبله منه، بل كان هؤلاء المشركون يذم بعضهم بعضا، ويعادي بعضهم بعضا، ويقاتل بعضهم بعضا على فعل ما يرونه تركا لحقهم أو ظلما، فلما جاءهم رسول الله صلى الله عليه وسلم يدعوهم إلى حق الله على عباده وطاعة أمره احتجوا بالقدر، فصاروا يحتجون بالقدر على ترك حق ربهم ومخالفة أمره بما لا يقبلونه ممن ترك حقهم وخالف أمرهم"[١].

ومع ذلك لم يقل أحد منهم بنفي القدر مطلقاً، بل أثبتوه في كثير من أقوالهم وأشعارهم.

قال الإمام اللغوي أحمد بن يحيى ثعلب: "ولا أعلم عربياً قدرياً، قيل له: يقع في قلوب العرب القول بالقدر؟ قال: معاذ الله، ما في العرب إلا مُثبتُ القدر خيره وشره، أهل الجاهلية والإسلام، ذلك في أشعارهم وكلامهم كثيرٌ بيِّنٌ، ثم أنشد:

تجـري المقـادير عـلى غـرز الإبـر   مـا تنفـذ الإبـرة إلا بقـدر

قال: وأنشد لامرئ القيس: إن الشقاءَ على الأشقين مكتوبُ"[٢].

دليل العقل: أن العقل السليم كما أقرَّ بأن الله هو الخالق المالك المدبر، فإنه كذلك يُقرُّ بأن الله عز وجل المقدر لكل شيء الذي لا يقع شيء في الوجود إلا بمشيئته وإرادته، وهذا هو ما استدل به موسى عليه السلام كما قال تعالى عنه: ﴿قَالَ رَبُّنَا الَّذِي أَعْطَىٰ كُلَّ شَيْءٍ خَلْقَهُ ثُمَّ هَدَىٰ ﴿٥٠﴾﴾ [طه]، فالله تعالى هو الذي خلق الخلق فسواه، وقدر فهداه، قال تعالى: ﴿الَّذِي خَلَقَ فَسَوَّىٰ ﴿٢﴾ وَالَّذِي قَدَّرَ فَهَدَىٰ ﴿٣﴾﴾ [الأعلى]، وهو تعالى على كل شيء قدير، وعلمه محيط بكل شيء قال تعالى: ﴿لِتَعْلَمُوا أَنَّ اللَّهَ عَلَىٰ كُلِّ شَيْءٍ قَدِيرٌ وَأَنَّ اللَّهَ قَدْ أَحَاطَ بِكُلِّ شَيْءٍ عِلْمًا﴾ [الطلاق: ١٢].

---

(١) منهاج السنة لابن تيمية (٣/٥٧).

(٢) انظر: شرح أصول اعتقاد أهل السنة والجماعة للالكائي (٤/٧٧٩-٧٨٠).

المطلب الثالث: الفِرَق المخالفة في باب القدر.

خالف في باب القدر ثلاث فرق وهي كما يلي:

الأولى: القدرية من المعتزلة والرافضة واليهود: وهم نفاة القدر القائلين بأن العبد يخلق فعل نفسه، وأنه مستقل بإرادته وقدرته، وهي منفصلة عن مشيئة الله وقدرته(١).

قال القاضي عبدالجبار المعتزلي: "اتفق كل أهل العدل على أن أفعال العباد من تصرفهم، وقيامهم وقعودهم حادثة من جهتهم، وأن الله عز وجل أقدرهم على ذلك، ولا فاعل لها ولا محدث سواهم، وأن من قال أن الله سبحانه خالقها ومُحدثها فقد عظُم خطؤه، وأحالوا حدوث فعل من فاعلين"(٢).

وقال أيضاً: "أفعال العباد غير مخلوقة فيهم، وأنهم المحدثون لها"(٣).

الثانية: الجبرية من الجهمية وغيرهم، وهم الذين نفوا قدرة العبد ومشيئته، وأن كل ما يفعله العبد لاقدرة ومشيئة له فيه وإنما هو بإرادة الله تعالى ومشيئته، فهو مجبور عليه غير مختار في فعله(٤).

الثالثة: الأشاعرة ومن وافقهم، قالوا: بأن أفعال العباد خلق لله تعالى وكسب للعباد، فالله خالقٌ والعبد كاسبٌ، والعبد إذا توجهت إرادته نحو عمل ما، خلق الله قدرة العبد وخلق معها الفعل فقدرة العبد تختص بكسب الفعل، وقدرة الله تختص بخلق الفعل، ومناط التكليف والثواب والعقاب على الكسب.

فمذهبهم أن أفعال العباد مخلوقة لله مقدورة له،وليس للإنسان فيها غير اكتسابها، فالفاعل الحقيقي عندهم هوالله ، وما الإنسان إلا مكتسب للفعل الذي أ حدثه الله على يد هذا الإنسان.

قال أبو الحسن الأشعري: "ومعنى الكسب أن يكون الفعل بقدرة محدثة فكل من وقع منه الفعل بقدرة قديمة فهو فاعل خالق ومن وقع منه بقدرة محدثة فهو مكتسب ، وهذا قول أهل الحق"(٥).

وقال الآمدى: "ذهب أهل الحق إلى أن أفعال العباد مضافة إليهم بالاكتساب وإلى الله تعالى بالخلق والاختراع، وأنه لا أثر للقدرة الحادثة فيها أصلاً"(٦).

---

(١) انظر: الصفدية لابن تيمية (١٠٧/٢).

(٢) انظر: المغني للقاضي عبدالجبار المعتزلي (٣/٨).

(٣) انظر: شرح الأصول الخمسة للقاضي عبدالجبار المعتزلي (ص٣٢٣).

(٤) انظر: الملل والنحل للشهرستاني (٨٥/١) والنبوات لابن تيمية (٤٦١/١-٤٦٢ و٥٨٠).

(٥) انظر: مقالات الإسلاميين للأشعري (ص٥٣٩).

(٦) انظر: غاية المرام في علم الكلام للآمدي (ص١٨٢) باختصار.

وقال الجويني في الإرشاد: "والوجه القطع بأن القدرة الحادثة لا تؤثر في مقدورها أصلاً، فالإرادة المتعلقة بفعل العبد لا تؤثر في متعلقها"(١).

وقال الشهرستاني: "إن الله تعالى أجرى سنته بأن يحقق عقيب القدرة الحادثة أو تحتها أو معها: الفعل الحاصل إذا أراده العبد وتجرد له، ويسمى هذا الفعل كسباً فيكون خلقاً من الله تعالى إبداعاً وإحداثاً، وكسباً من العبد حصولاً تحت قدرته"(٢).

وقال الجرجاني في شرح المواقف: " أفعال العباد الاختيارية واقعة بقدرة الله تعالى وحدها، وليس لقدرتهم تأثير فيها، بل الله سبحانه أجرى عادته بأن يوجد في العبد قدرة واختياراً، فإذا لم يكن هناك مانع أوجد فيه فعله المقدور مقارناً لهما فيكون فعل العبد مخلوقاً لله إبداعاً وإحداثاً، ومكسوباً للعبد ، والمراد بكسبه إياه: مقارنته وإرادته من غير أن يكون هناك منه تأثير أو مدخل في وجوده سوى كونه محلاً له"(٣).

قال البيجوري: «وقد عرفوا الكسب بتعريفين ، الأول : أنه ما يقع به المقدور من غير صحة انفراد القادر به ، وهو العبد ينفرد بذلك المقدور ، وبل ومن غير صحة المشاركة ، إذ لا تأثير منه بوجه ما ، وإنما له مجرد المقارنه ، والخالق الحق منفرد بعموم التأثير . والثاني: ما يقع به المقدور في محل قدرته، وبالجملة فليس للعبد تأثير ما ، فهو مجبور باطناً، مختار ظاهراً "(٤).

وقال أيضاً: " ومعنى قولهم: من غير صحة إنفراد القادر به، من غير تجويز كون العبد منفرداً بفعل ذلك المقدور، بل ومن غير صحة كون العبد مشاركاً في فعل ذلك المقدور؛ إذ لا تأثير للعبد بوجهٍ ما، لا على الاستقلال ولا على المشاركة، والله سبحانه وتعالى هو المنفرد بعموم التأثير، وليس للعبد إلا مجرد المقارنة وتوجه القصد"(٥).

وقال الدردير: "إن قدرته تعالى أبرزت الأشياء على طِبْق إرادته من العدم إلى الوجود، وهذا الإبراز هو المُسمَّى بالإيجاد والاختراع، وهو المراد بتعلُّق القدرة القديمة، وأما قدرتنا فقد تعلقت ببعض الأفعال، وهى الأفعال الاختيارية، أى: التى لنا فيها الاختيار والميل والقصد من غير إيجاد واختراع، وهذا التعلق على طِبْقِ

(١) انظر: الإرشاد للجويني(ص٢١٠) باختصار.

(٢) انظر: الملل والنحل للشهرستاني (١/٩٧).

(٣) انظر: شرح المواقف للجرجاني (٨/١٦٣).

(٤) انظر: تحفة المريد شرح جوهرة التوحيد لإبراهيم البيجوري (ص١٧٦) باختصار.

(٥) انظر: تحفة المريد شرح جوهرة التوحيد للبيجوري (ص٢١٩).

إرادتنا هو المسمى: بالكسب والاكتساب، فأفعالنا الاختيارية قد تعلقت بها القدرتان، القدرة القديمة، والقدرة الحادثة، وليس للقدرة الحادثة تأثير، وإنما لها مجرد مقارنة"(١).

الرابعة: الماتريدية قالوا: بأن أفعال العباد خلق لله تعالى وكسب للعباد، فالله خالقٌ والعبد كاسبٌ(٢).

إلا أنهم لهم في تعريف الكسب مذهبا مختلفاً، فهم يثبتون أن قدرة الله تعالى تؤثر في أصل الفعل، وقدرة العبد تؤثر في صفة الفعل، وتأثير العبد هذا هو الكسب عندهم.

فقالوا في تعريفه: "أصل الفعل بقدرة الله، والاتصاف بكونه طاعة أو معصية بقدرة العبد"(٣).

ومعنى هذا عندهم أن الله تعالى لا يخلق فعل العبد إلا بعد أن يريده العبد ويختاره، فقالوا: "أن ما يخترعه فيه باختيار العبد ذلك، وله عليه قدرة، فأثرُ تَعلُّقِ قدرتِهِ به كونه فعلاً له، فيكون الله تعالى مخترعاً فعل العبد باختياره، لولا اختيارُ العبدِ وقصدُه واكتسابُه لما خلقه الله تعالى فعلاً له"(٤).

وقالوا أيضاً: "فعلم من وجدان ما يدل على الاختيار ووجدان أن اختيار العبد ليس مؤثراً في وجود الحالة المذكورة أنه جرت عادته تعالى أنا متى قصدنا الحركة الاختيارية قصداً جازماً من غير اضطرار إلى القصد يخلق الله عقيبه الحالة المذكورة الاختيارية، وإن لم نقصد لم يخلق"(٥).

وقولهم السابق يثبت أن للعبد إرادة جزئية غير مخلوقة، وأنها راجعة إليهم دون الله تعالى، والله لا يخلق فعل العبد إلا بعد أن يريده العبد ويختاره، وهذا هو نفس قول المعتزلة.

---

(١) انظر: شرح الخريدة البهية للدردير (ص٦١-٦٢).

(٢) انظر: كتاب التوحيد لأبي منصور الماتريدي (ص٢٢٥-٢٢٦).

(٣) انظر: إشارات المرام من عبارات الإمام أبي حنيفة النعمان للقاضي كمال الدين البياضي (ص٢٥٦).

(٤) انظر: تبصرة الأدلة في أصول الدين لأبي المعين النسفي (ص٢٢٥-٢٢٦).

(٥) انظر: إشارات المرام للقاضي كمال الدين البياضي (ص٢٥٨-٢٥٩).

الفصل الثاني: شبه القدرية في باب القدر ، والرد عليهم.

وفيه مطلبان:

المطلب الأول: شبه القدرية النقلية في باب القدر، والرد عليهم.

المطلب الثاني: شبه القدرية العقلية في باب القدر، والرد عليهم.

المطلب الأول: شبه القدرية النقلية في باب القدر، والرد عليهم.

استدلوا بأدلة عديدة من النقل من أشهرها ما يلي:

الدليل الأول: قوله تعالى: ﴿مَّا تَرَىٰ فِي خَلْقِ الرَّحْمَٰنِ مِن تَفَاوُتٍ﴾[الملك: ٣].

قالوا: "نفى الله التفاوت عن خلقه، فلا يخلو: إما أن يكون المراد بالتفاوت من جهة الخِلقة أو من جهة الحكمة، لا يجوز أن يكون المراد به التفاوت من جهة الخِلقة؛ لأن في خلقة المخلوقات من التفاوت ما لا يخفى، فليس إلا أن المراد به التفاوت من جهة الحِكمة على ما قلناه، إذا ثبت هذا لم يصح في أفعال العباد أن تكون من جهة الله تعالى لاشتمالها على التفاوت وغيره"[(١)].

الرد عليهم: أن الآية الكريمة لا دليل فيها على مذهبهم، بل هي رد عليهم، وذلك لما يلي:

١- ليس المراد بالتفاوت ما زعموه من الحكمةِ. بل هو تفاوت الخِلقة.

قال ابن جرير: "ما ترى في خلق الرحمن الذي خلق لا في سماء ولا في أرض، ولا في غير ذلك من تفاوت، يعني من اختلاف"[(٢)].

وقال البغوي: "ومعناه: ما ترى يا ابن آدم في خلق الرحمن من اعوجاج واختلاف وتناقض بل هي مستقيمة مستوية. وأصله من "الفوت" وهو أن يفوت بعضها بعضا لقلة استوائها ﴿فَارْجِعِ الْبَصَرَ﴾ كرر النظر، معناه: انظر ثم ارجع ﴿هَلْ تَرَىٰ مِن فُطُورٍ﴾ شقوق وصدوع"[(٣)].

٢- أنه تعالى إنما عنى ما ترى في السماوات من فطور؛ لأنه ذكر خلق السماوات، ولم يذكر الكفر، وإذا كان هذا على ما قلناه بطل ما قالوه[(٤)].

٣- يقال لهم إن الله تعالى أخبر أنه لا يُرى في خلق السموات من تفاوت لأنه قال: ﴿خَلَقَ سَبْعَ سَمَاوَاتٍ طِبَاقًا﴾ يعني: بعضها فوق بعض ﴿مَّا تَرَىٰ فِي خَلْقِ الرَّحْمَٰنِ مِن تَفَاوُتٍ﴾ يعني السموات والأرض ثم قال: ﴿فَارْجِعِ الْبَصَرَ﴾ يعني في السماء ﴿هَلْ تَرَىٰ مِن فُطُورٍ﴾ يعني من صدوع وشقوق يريد الإخبار عن إتقان فعلها وعجيب صنعها، والكفر لا فطور فيه ولا شقوق، ولولا الجهل ما تعلقوا بمثل هذا التأويل[(٥)].

---

(١) انظر: شرح الأصول الخمسة للقاضي عبدالجبار المعتزلي (ص٣٥٥).

(٢) انظر: تفسير الطبري (١١٩/٢٣).

(٣) انظر: تفسير البغوي (١٧٦/٨).

(٤) انظر: الإبانة للأشعري (ص١٨٨).

(٥) انظر: تمهيد الأوائل للباقلاني (ص٣٥٣).

٤- أن التفاوت المعهود هو مانافر النفوس أو خرج عن المعهود، فنحن نسمي الصورة المضطربة بأن فيها تفاوتا فليس ذا التفاوت الذي نفاه الله تعالى عن خلقه فإذ ليس هو هذا الذي يسميه الناس تفاوتا فلم يبق إلا أن التفاوت الذي نفاه الله تعالى عما خلق هو شيء غير موجود فيه البتة لأنه لو وجد في خلق الله تعالى تفاوتا لكُذِّبَ قولُ الله عزو جل: ﴿ مَّا تَرَىٰ فِى خَلْقِ ٱلرَّحْمَٰنِ مِن تَفَٰوُتٍ ﴾ ولا يُكَذِّبُ اللهَ تعالى إلا كافرٌ، فبطل ظن المعتزلة إن الكفر والظلم والكذب والجور تفاوت؛ لأن كل ذلك موجود في خلق الله عز وجل مرئي فيه مشاهد بالعيان فيه فبطل احتجاجهم(١).

٥- يقال لهم: "أن هذا سوء فهم؛ وذلك أن هذا أراد به سبحان وتعالى خلق السموات في الصورة، وأنه ليس فيها فطور ولا شقوق، أجمع المفسرون على ذلك، فلا حجة لكم فيها، ثم إن أول الآية حجة عليكم؛ لأنه قال: ﴿ خَلَقَ ٱلْمَوْتَ وَٱلْحَيَوٰةَ ﴾ وبين الموت والحياة تفاوت، وهو خالق الجميع لا خالق لذلك غيره، فكذلك كفر الكافرين وإيمان المؤمنين وإن كان بينهما تفاوت في الحكم فليس بينهما تفاوت في الإيجاد والاختراع وإحكام الخلق، فصح أن الآية حجة عليهم لا لهم"(٢).

٦- أن المعنى أن السماء مستوية مستديرة لا اعوجاج فيها ولا اختلاف بينها ولا تفاوت، فالفَلَك الذي خلقه وجعله مستديراً ما له من فروج، قال تعالى: ﴿ وَٱلسَّمَآءِ ذَاتِ ٱلْحُبُكِ ۝٧ ﴾[الذاريات] وقال: ﴿ أَفَلَمْ يَنظُرُوٓاْ إِلَى ٱلسَّمَآءِ فَوْقَهُمْ كَيْفَ بَنَيْنَٰهَا وَزَيَّنَّٰهَا وَمَا لَهَا مِن فُرُوجٍ ۝٦ ﴾[ق] فهو سبحانه سواها كما سوى الشمس والقمر وغير ذلك من المخلوقات فعدل بين أجزائها، ولو كان أحد جانبي السماء داخلا أو خارجا لكان فيها فروج وهي الفتوق والشقوق ولم يكن سواها كمن بنى قبة ولم يسوها، وكذلك لو جعل أحد جانبيها أطول أو أنقص ونحو ذلك. فالعدل والتسوية لازم لجميع المخلوقات والمصنوعات. فمتى لم تصنع بالعدل والتسوية بين المتماثلين وقع فيها الفساد(٣). وعدم التفاوت إنما يكون فيما يستدير من أشكال الأجسام دون المضلعات من المثلث أو المربع أو غيرهما فإنه يتفاوت لأن زواياه مخالفة لقوائمه والجسم المستدير متشابه الجوانب والنواحي ليس بعضه مخالفا لبعض(٤).

---

(١) انظر: الفصل لابن حزم (٣/٣٩-٤٠).

(٢) انظر: الإنصاف للباقلاني (ص١٤٤).

(٣) انظر: مجموع الفتاوى لابن تيمية (١٦/١٣٤-١٣٥) باختصار وتصرف.

(٤) انظر: نفس المصدر لابن تيمية (٢٥/١٩٤).

الدليل الثاني: قوله تعالى: ﴿ ٱلَّذِيٓ أَحۡسَنَ كُلَّ شَيۡءٍ خَلَقَهُۥ ﴾[السجدة: ٧].

قالوا: "وهذا يدل على أن أفعال العباد غير مخلوقة، ووجه الاستدلال به: أنه لا يخلو: إما أن يكون المراد به أن جميع ما فعله الله تعالى فهو إحسان، أو المراد به أن جميعه حسن، لا يجوز أن يراد به الإحسان؛ لأن في أفعال الله تعالى ما لا يكون إحساناً كالعقاب، فليس إلا أن المراد به الحسن على ما نقوله، إذا ثبت هذا-ومعلوم أن أفعال العباد تشتمل على الحسن والقبيح- فلا يجوز أن تكون مضافة إلى الله تعالى"[(١)].

الرد عليهم:

١- أن معنى الآية ليس كما تأولتم وحرفتم، وإنما معناه الصحيح: أن الله أتقن خلقَ كل شيء وأحكمه[(٢)].

٢- يقال لهم: " ليس أحسن من معنى: حَسَن بسبيل، وإنما معنى أحسن أنه يحسن ويعلَم كيف يَخلقُ كما يقال: فلان يحسن الظلم ويحسن السفه ويحسن فعل الخير والجميل، أي: يعلم كيف يفعل ويعرفه، وليس معنى قولهم يحسن القبيح والسفه أنه يجعل ذلك حسناً فبطل ما قلتم"[(٣)]. قال مقاتل: "عَلِمَ كيف تُخلق الأشياء من غير أن يعلمه أحد". وقال السدي: "أحسنه لم يتعلمه من أحد، والإحسان العِلم، يقال: فلان يحسن كذا إذا علمه"[(٤)].

٣- أن الله تعالى أنكر على الكافرين ما زعموه من وجود خالق مع الله، فقال تعالى: ﴿ أَمۡ جَعَلُواْ لِلَّهِ شُرَكَآءَ خَلَقُواْ كَخَلۡقِهِۦ فَتَشَٰبَهَ ٱلۡخَلۡقُ عَلَيۡهِمۡۚ قُلِ ٱللَّهُ خَٰلِقُ كُلِّ شَيۡءٖ وَهُوَ ٱلۡوَٰحِدُ ٱلۡقَهَّٰرُ ﴾ [الرعد: ١٦]فهذه الآية بينت ما تعلق به المعتزلة، وذلك أن قوماً جعلوا لله شركاء خلقوا كخلقه فجعلوهم خالقين، فأنكر الله تعالى ذلك فعلى هذا خرج قوله تعالى: ﴿ فَتَبَارَكَ ٱللَّهُ أَحۡسَنُ ٱلۡخَٰلِقِينَ ﴾ [المؤمنون: ١٤] ويبين بطلان ظنون المعتزلة في هذه الآية قول الله تعالى: ﴿ وَيَوۡمَ يُنَادِيهِمۡ أَيۡنَ شُرَكَآءِي قَالُوٓاْ ءَاذَنَّٰكَ مَا مِنَّا مِن شَهِيدٖ ﴾[فصلت: ٤٧] أفيكون مسلماً من أوجب لله تعالى شركاء من أجل قول الله تعالى للكفار الذين جعلوا له شركاء يخلقون كخلقه: ﴿ أَيۡنَ شُرَكَآءِي ﴾ ولا شك في أن هذا الخطاب إنما خرج جوابا عن إيجابهم له الشركاء تعالى الله عن ذلك وقد علمنا بضرورة العقل والنص أنه ليس لله تعالى شركاء وأنه لا خالق غيره عز وجل وأنه خالق كل شيء في العالم من عرض أو جوهر وبهذا خرج قوله تعالى: ﴿ أَحۡسَنُ ٱلۡخَٰلِقِينَ ﴾[المؤمنون: ١٤] مع قوله تعالى: ﴿ أَفَمَن يَخۡلُقُ كَمَن لَّا يَخۡلُقُۚ ﴾[النحل: ١٧] فلو أمكن أن يكون في العالم خالق غير الله

---

(١) انظر: شرح الأصول الخمسة للقاضي عبدالجبار المعتزلي (ص٣٥٧).

(٢) انظر: تفسير الطبري (١٨/٥٩٧).

(٣) انظر: تمهيد الأوائل للباقلاني (ص٣٥٢).

(٤) انظر: التفسير الوسيط للواحدي (٣/٤٥٠).

تعالى يخلق شيئاً لما أنكر ذلك عز وجل؛ إذ هو عز وجل لا ينكر وجود الموجودات وإنما ينكر الباطل فصح ضرورة لا شك فيها أنه لا خالق غير الله تعالى، فإذ لا شك في هذا فليس في قول الله تعالى: ﴿أَحْسَنُ الْخَالِقِينَ﴾ [المؤمنون١٤] إثبات أن في العالم خالقا غير الله تعالى يخلق شيئاً(١).

٤- أن كل ما خلقه الله فله فيه حكمة كما قال: ﴿صُنْعَ اللَّهِ الَّذِي أَتْقَنَ كُلَّ شَيْءٍ﴾ [النمل: ٨٨] وقال: ﴿الَّذِي أَحْسَنَ كُلَّ شَيْءٍ خَلَقَهُ﴾ [السجدة: ٧]، وهو سبحانه غني عن العالمين، فالحكمة تتضمن شيئين: أحدهما: حكمة تعود إليه يحبها ويرضاها. والثاني إلى عباده هي نعمة عليهم يفرحون بها ويلتذون بها؛ وهذا في المأمورات وفي المخلوقات، أما في المأمورات فإن الطاعة هو يحبها ويرضاها؛ ويفرح بتوبة التائب أعظم فرح ، هكذا سائر ما أمر به؛ وكذلك ما خلقه خلقه لحكمة تعود إليه يحبها وخلقه لرحمة بالعباد ينتفعون بها، وأنتم تزعمون أنه تعالى يخلق ويأمر لحكمة تعود إلى العباد فقط وهو نفعهم والإحسان إليهم؛ فلم يخلق ولم يأمر إلا لذلك، ثم منكم من تكلم في تفصيل الحكمة، فأنكر القدر؛ ووضع لربه شرعاً بالتعديل والتجويز(٢).

وأنتم متناقضون في هذا القول؛ لأن الإحسان إلى الغير محمود لكونه يعود منه على فاعله حكم يحمد لأجله، إما لتكميل نفسه بذلك، وإما لقصده الحمد والثواب بذلك، وإما لرقة وألم يجده في نفسه يدفع بالإحسان ذلك الألم، وإما لالتذاذه وسروره وفرحه بالإحسان، فإن النفس الكريمة تفرح وتسر وتلتذ بالخير الذي يحصل منها إلى غيرها، فالإحسان إلى الغير محمود، لكون المحسن يعود إليه من فعله هذه الأمور حكم يحمد لأجله، أما إذا قدر أن وجود الإحسان وعدمه بالنسبة إلى الفاعل سواء، لم يعلم أن مثل هذا الفعل يحسن منه، بل مثل هذا يعد عبثا في عقول العقلاء، وكل من فعل فعلا ليس فيه لنفسه لذة ولا مصلحة ولا منفعة بوجه من الوجوه لا عاجلة ولا آجلة كان عبثا، ولم يكن محمودا على هذا، وأنتم عللتم أفعاله فرارا من العبث، فوقعتم في العبث، فإن العبث هو الفعل الذي ليس فيه مصلحة ولا منفعة ولا فائدة تعود على الفاعل(٣).

الدليل الثالث: قوله تعالى: ﴿صُنْعَ اللَّهِ الَّذِي أَتْقَنَ كُلَّ شَيْءٍ إِنَّهُ خَبِيرٌ بِمَا تَفْعَلُونَ﴾ [النمل: ٨٨].

قالوا: "بيّن الله تعالى أن أفعاله كلها متقنة، والإتقان يتضمن الإحكام والحُسن جميعاً، حتى لو كان محكماً ولا يكون حَسَناً لكان لا يوصف بالإتقان، ألا ترى أن أحدنا لو تكلم بكلام فصيح يشتمل على الفحش

(١) انظر: الفصل لابن حزم (٣/ ٣٧) بتصرف.

(٢) انظر: مجموع الفتاوى لابن تيمية (٨/ ٣٥-٣٨) باختصار وتصرف.

(٣) انظر: مجموعة الرسائل والمسائل لابن تيمية (١١٩-١٢٠).

والخنا، فإنه وإن وُصف بالإحكام لا يوصف بالإتقان، إذا ثبت هذا -ومعلوم أن في أفعال العباد ما يشتمل على التهود والتنصر والتمجس وليس شيءٌ من ذلك متقناً- فلا يجوز أن يكون الله تعالى خالقاً لها"[١].

والمراد بصنع الله حينئذٍ "الإثابة والمعاقبة. وجعل هذا الصنع من جملة الأشياء التي أتقنها وأتى بها على الحكمة والصواب، حيث قال: ﴿صُنْعَ اللَّهِ الَّذِي أَتْقَنَ كُلَّ شَيْءٍ﴾ يعنى أنّ مقابلته الحسنة بالثواب والسيئة بالعقاب: من جملة إحكامه للأشياء وإتقانه لها، وإجرائه لها على قضايا الحكمة أنه عالم بما يفعل العباد وبما يستوجبون عليه، فيكافئهم على حسب ذلك"[٢].

الرد عليهم: أن الآية لا تدل على ما ذهبتم إليه من نفي خلق الله لأفعال العباد، أو جَعْلِ المراد بصنع الله إثابته ومعاقبته ومكافأته، بل هي حجة عليكم وذلك لما يلي:

١- أن معنى قوله تعالى: ﴿أَتْقَنَ﴾ أي: "أوثَقَ خلقَه، وأحكَمَه ،وأحسنَ كل شيء خلقه"[٣]. فيكون المعنى:" أتقنَ كُلَّ ما خلقَ، وأودعَ فيه من الحكمة ما أودع"[٤]. وهذا عام في الخلقِ جميعِه.

٢- أن قولكم هذا يستلزم أن الإتقان أيضاً يكون للأعراض الحَسَنة دون السيئة، وهذا ممتنع؛ لأن الإتقان لا يحصل إلا في المُركَّبات فيمتنع وصف الأعراض بها[٥].

٣- أنه يجب التفريق في الإرادة الإلهية بين نوعين: إرادة تتعلق بالأمر المتضمنة للمحبة والرضا وهي الإرادة الدينية، وإرادة تتعلق بالخلق وهي المشيئة والإرادة الكونية القدرية، فكل الأفعال لا تخرج عن قدرة الله تعالى، وهو تعالى خالق العباد وأفعالهم بإرادته، ومع ذلك لم يأمر بالكفر والفسوق والعصيان، كما أنه تعالى لا يأمر بالفحشاء ولا يحب الفساد ولا يرضى لعباده الكفر، وهذا ما فهمه السلف الصالح، مثل قول ابن مسعود لما سئل عن المفوَّضَة: "أقول فيها برأيي، فإن يكن صوابا فمن الله، وإن يكن خطأ فمني ومن الشيطان، والله ورسوله بريئان منه". وكذلك قال أبو بكر في الكلالة، وقال عمر نحو ذلك. ومرادهم أن الصواب قد أمر الله

---

(١) انظر: شرح الأصول الخمسة للقاضي عبدالجبار المعتزلي (ص٣٥٨).

(٢) انظر: تفسير الزمخشري (٣/٣٨٧) وهذه الاعتزالية لم يتفطن لها ابن المنير في كتابه الانتصاف من الكشاف.

(٣) انظر: تفسير الطبري (١٨/١٣٨).

(٤) انظر: تفسير ابن كثير (٦/٢١٧).

(٥) انظر: تفسير الرازي (٢٤/٥٧٤).

به وشرعه وأحبه ورضيه، والخطأ لم يأمر به ولم يحبه ولم يشرعه، بل هو مما زينه الشيطان لنفسي ففعلتُه بأمر الشيطان، فهو مني ومن الشيطان(١).

ففهموا أن الشر مخلوقٌ لِحكمة، ولكنَّه لا يُنسب إلى الله تعالى مفرداً، فإنه لا يخلق شراً محضاً بل كل ما يخلقه: ففيه حكمة، هو باعتبارها خير، ولكن قد يكون فيه شر لبعض النا. وهو شر جزئي إضافي، فأما شر كلي أو شر مطلق فالرب منزه عنه، وهذا هو الشر الذي ليس إليه، وأما الشر الجزئي الإضافي فهو خير باعتبار حكمته، ولهذا لا يضاف الشر إليه مفرداً قط، بل إما أن يَدخل في العموم كقوله تعالى: ﴿خَٰلِقُ كُلِّ شَيْءٍ﴾ [غافر٦٢]، أو يضاف لسبب كقوله تعالى: ﴿قُلْ أَعُوذُ بِرَبِّ ٱلْفَلَقِ ﴿١﴾ مِن شَرِّ مَا خَلَقَ ﴿٢﴾﴾[الفلق]، أو يحذف فاعله كقوله فيما حكاه عن الجن: ﴿وَأَنَّا لَا نَدْرِىٓ أَشَرٌّ أُرِيدَ بِمَن فِى ٱلْأَرْضِ أَمْ أَرَادَ بِهِمْ رَبُّهُمْ رَشَدًا ﴿١٠﴾﴾[الجن] (٢)، ولهذا قال أكثر المثبتة للقدر بأن أفعال العباد مخلوقة لله تعالى وهي فعل العبد، فإذا قيل: هي فعل الله، فالمراد أنها مفعولة له لا أنها هي الفعل الذي هو مسمى المصدر، وأكثر الأئمة يفرقون بين الخلق والمخلوق، ولا نزاع بين المسلمين أن الله عادل ليس ظالماً، لكن ليس كل ما كان ظلماً من العبد يكون ظلماً من الرب، ولا ما كان قبيحاً من العبد يكون قبيحاً من الرب، فإن الله ليس كمثله شيء لا في ذاته ولا في صفاته ولا في أفعاله(٣).

٤- أن الصُّنْعَ في الآية الكريمة ليس المراد به الإثابة أو المعاقبة، ولكن بمعنى إتقان الخلق والفعل، والحِذق في ذلك، قال ابن فارس: "صَنَعَ: الصاد والنون والعين أصلٌ صحيحٌ واحدٌ، وهو عملُ الشيءِ صنعاً، وامرأة صناع ورجل صنع، إذا كانا حاذقين فيما يصنعانه"(٤).

وهذا يدل على أن الله خالق لكل شي للعباد وأفعالهم، أحسن خلقه وأحكمه وأتقنه غاية الإتقان.

---

(١) انظر: منهاج السنة لابن تيمية (٣/١٤٥).

(٢) انظر: مجموع الفتاوى لابن تيمية (١٤/٢٦٦) ومنهاج السنة له (٣/١٤٢) (٥/٤١٠).

(٣) انظر: منهاج السنة لابن تيمية (٣/١٤٩-١٥١) باختصار وتصرف.

(٤) انظر: معجم مقاييس اللغة لابن فارس (٣/٣١٣).

الدليل الرابع:

قوله تعالى: ﴿وَمَا خَلَقْنَا ٱلسَّمَآءَ وَٱلْأَرْضَ وَمَا بَيْنَهُمَا بَٰطِلًا ۚ ذَٰلِكَ ظَنُّ ٱلَّذِينَ كَفَرُوا۟ ۚ فَوَيْلٌ لِّلَّذِينَ كَفَرُوا۟ مِنَ ٱلنَّارِ ﴿٢٧﴾﴾ [ص].

قالوا: "نفى الله تعالى أن يكون في خلقه باطل، فلولا أن هذه القبائح وغيرها من التصرفات من جهتنا ومتعلقة بنا، وإلا كان يجب أن تكون الأباطيل كلها من قبله، فيكون مبطلاً كاذباً تعالى الله عما يقولون علواً كبيرا "(١).

الرد عليهم: أن تأويلكم للآية هو تحريف لمعناها الذي دلت عليه، وقول على الله بلا علم، وهي حجة عليكم لا لكم لما يلي:

١- أن معنى الآية أن الله تعالى لم يخلق السموات والأرض وما بينهما عبثاً ولهواً، ما خلقناهما إلا ليُعمل فيهما بطاعته، وينتهى إلى أمره ونهيه، والذين كفروا ظنوا أنها خُلقت باطلاً ولعباً، فكفروا بالله فلم يوحدوه، ولم يعرفوا عظمته(٢).

وأيضاً خلقهما الله تعالى للبَعث والحساب ، والجنة والنار، وكان المشركون يقولون: إن الله خلق هذه الأشياء لغير بعث. قال: ﴿ذَٰلِكَ ظَنُّ ٱلَّذِينَ كَفَرُوا۟﴾ أنهم لا يبعثون وأن الله خالق هذه الأشياء باطلاً(٣).

٢- أن ما لا يستعان به على النفع الدائم فهو نفع يتعقبه، ومنه يسمى العبث واللعب باطلا، وإن كان العابث اللاعب فيه منفعته زائلة، لما فيه من اللذة الحاضرة، لكن هو باطل إذا لم يستعن به على الحق الذي يدوم نفعه، ولهذا قال تعالى: ﴿وَمَا خَلَقْنَا ٱلسَّمَآءَ وَٱلْأَرْضَ وَمَا بَيْنَهُمَا بَٰطِلًا ۚ ذَٰلِكَ ظَنُّ ٱلَّذِينَ كَفَرُوا۟﴾ وقال تعالى: ﴿وَمَا خَلَقْنَا ٱلسَّمَآءَ وَٱلْأَرْضَ وَمَا بَيْنَهُمَا لَٰعِبِينَ ﴿١٦﴾﴾ [الأنبياء]، وقال تعالى: ﴿أَفَحَسِبْتُمْ أَنَّمَا خَلَقْنَٰكُمْ عَبَثًا وَأَنَّكُمْ إِلَيْنَا لَا تُرْجَعُونَ ﴿١١٥﴾﴾ [المؤمنون]. فإن الدنيا وإن كان فيها نوع لذة ومنفعة حاضرة فتلك زائلة منقطعة، فهي باطلة، والفعل لمثل ذلك من باب العبث واللعب، والله تبارك وتعالى منزه عن ذلك، إنما خلق هذا الذي ينقص ويزول لما يبقى ويدوم، والذي يبقى ويدوم هو الحق، والذي يزول وينقص قد فسد وهلك(٤).

---

(١) انظر: شرح الأصول الخمسة للقاضي عبدالجبار المعتزلي (ص٣٦٢).

(٢) انظر: تفسير الطبري (٢٠/٧٨).

(٣) انظر: تفسير ابن أبي زمنين (٤/٨٨).

(٤) انظر: جامع المسائل لابن تيمية (١/٤٨-٤٩).

٣- أن الباطل نوعان أيضا:

أحدهما: المعدوم، وإذا كان معدوماً كان اعتقاد وجوده والخبر عن وجوده باطلاً؛ لأن الاعتقاد والخبر تابع للمعتَقَد المخبر عنه يصح بصحته ويبطل ببطلانه؛ فإذا كان المعتقَد المخبر عنه باطلاً كان الاعتقاد والخبر كذلك؛ وهو الكذب.

الثاني: ما ليس بنافع ولا مفيد كقوله تعالى: ﴿وَمَا خَلَقْنَا ٱلسَّمَآءَ وَٱلْأَرْضَ وَمَا بَيْنَهُمَا بَٰطِلًا﴾ [ص: ٢٧] وكقول النبي: "كل لهو يلهو به الرجل فهو باطل إلا رميه بقوسه وتأديبه فرسه وملاعبته امرأته فإنهن من الحق" وقوله عن عمر: "إن هذا رجل لا يحب الباطل" وما لا منفعة فيه: فالأمر به باطل وقصده وعمله باطل؛ إذ العمل به والقصد إليه والأمر به باطل[١].

وبهذا يتبين فساد قولهم بنفي خلق الله تعالى لأفعال العباد، وكذلك بطلان استدلالهم على ذلك بالآيات الكريمة، وأن الحجة عليهم ثابتة.

(١) انظر: مجموع الفتاوى لابن تيمية (٢/ ٤١٥-٤١٦).

المطلب الثاني: شبه القدرية العقلية في باب القدر، والرد عليهم.

استدل القدرية من المعتزلة والرافضة ونحوهم على مذهبهم في أن العباد يخلقون أفعالهم بشبهات عقلية متعددة، وهي كما يلي:

الشبهة الأولى: لو كانت أفعالنا خلقاً لله لكانت مقدورة لنا وله، ولو كان ذلك كذلك لجاز أن نفعلها ويتركها هو، أو نتركها ويفعلها، فيكون الشيء الواحد مفعولا متروكاً[1].

الرد عليهم:

١- أن هذا الاحتمال باطل؛ لأنه لا يمكن للمخلوق أن يفعل شيئاً خارجاًعن قدرة الله وإرادته ومشيئته.

٢- أن المَلِكَ إذا جرى في مُلكه ما لا يريد دلَّ ذلك على نقصه أو ضعفه أو عجزه، والله تعالى موصوف بصفات الكمال، لا يجوز عليه في ملكه نقص ولا ضعف ولا عجز، فكيف يكون في مُلكه ما لا يُريده، ويُريده أضعف خلقه فيكون؟! كلا سبحانه وتعالى أن يأمر بالفحشاء أو يكون في ملكه إلا ما يشاء[2].

٣- أن الرب سبحانه فاعل غير منفعل، والعبد فاعل منفعل وهو في فاعليته منفعل للفاعل الذي لا ينفعل بوجه، فالجبرية شهدت كونه منفعلا يجري عليه الحكم بمنزلة الآلة والمحل وجعلوا حركته بمنزلة حركات الأشجار ولم يجعلوه فاعلا إلا على سبيل المجاز فقام وقعد وأكل وشرب وصلى وصام عندهم بمنزلة مرض وألم ومات ونحو ذلك مما هو فيه منفعل محض، والقدرية شهدت كونه فاعلا محضا غير منفعل في فعله وكل من الطائفتين نظر بعين عوراء وأهل العلم والاعتدال أعطوا كلا المقامين حقه ولم يبطلوا أحد الأمرين بالآخر فاستقام لهم نظرهم ومناظرتهم واستقر عندهم الشرع والقدر في نصابه ومهدوا وقوع الثواب والعقاب على من هو أولى به فأثبتوا نطق العبد حقيقة وإنطاق الله له حقيقة قال تعالى: ﴿وَقَالُوا لِجُلُودِهِمْ لِمَ شَهِدتُّمْ عَلَيْنَا قَالُوا أَنطَقَنَا اللَّهُ الَّذِي أَنطَقَ كُلَّ شَيْءٍ﴾ [فصلت ٢١] فالإنطاق فعل الله الذي لا يجوز تعطيله والنطق فعل العبد الذي لا يمكن إنكاره، وكذلك قوله تعالى: ﴿هُوَ الَّذِي يُسَيِّرُكُمْ فِي الْبَرِّ وَالْبَحْرِ﴾ [يونس ٢٢] وقوله: ﴿قُلْ سِيرُوا فِي﴾[الأنعام ١١] فالتسيير فعله حقيقة والسير فعل العبد حقيقة، فالتسيير فعل محض، والسير فعل وانفعال، ومن هذا قوله تعالى: ﴿فَلَمَّا قَضَىٰ زَيْدٌ مِّنْهَا وَطَرًا زَوَّجْنَاكَهَا﴾[الأحزاب ٣٧] فهو سبحانه المزَوِّج ورسوله المتزوج، وقوله: ﴿وَزَوَّجْنَاهُم بِحُورٍ عِينٍ﴾[الدخان ٥٤]

(١) انظر: تمهيد الأوائل للباقلاني (ص٣٠٦).

(٢) انظر: الإنصاف للباقلاني (ص١٥٥).

فهو المُزَوِّج وهم المتزوجون، وقد جمع سبحانه بين الأمرين في قوله: ﴿فَلَمَّا زَاغُوٓاْ أَزَاغَ ٱللَّهُ قُلُوبَهُمْۚ﴾ [الصف ٥] فالإزاغة فعله والزيغ فعلهم[١].

الشبهة الثانية: أنه لا يجوز أن تكون أفعالنا خلقاً لله تعالى؛ لأنه لو كان الخالق لها لم يصح أمره بها ونهيه عن بعضها، وإثابته على الحسَن والجميل منها، وذمه وعقابه على القبيح من جملتها[٢].

ولا تخلو أفعال العباد من ثلاثة أوجه: إما كلها من الله ولا فعل لهم فلم يستحقوا ثواباً ولا عقاباً ولا مدحاً ولا ذماً، أو تكون منهم ومن الله، فيجب المدح والذم لهم جميعاً، أو منهم فقط فكان لهم الثواب والعقاب والمدح والذم[٣].

قال القاضي عبدالجبار المعتزلي: "لو كان تعالى هو الخالق لفعلهم لوجب أن لا يستحقوا الذم على قبيحه، والمدح على حَسَنه؛ لأن استحقاق الذم والمدح على فعل الغير لا يصح"[٤].

الرد عليهم:

١- يقال لهم: لِمَ أنكرتم أن لا يكون الله تعالى آمراً لأحدٍ من خلقه بخلق شيء من الأفعال، ولا ناهياً له عن ذلك، ولا مُثيباً لأحد على أن خلق شيئاً، ولا معاقباً له على ذلك؛ لأن الخلق مستحيل على العبد، وأن يكون إنما أمر بكتساب ما خلقه، ونهى عن ذلك، وأثاب وعاقب وذمَّ ومدح ووعد وتوعد، على أن اكتسب العبد ما نهى عنه وأمر به فقط؟ بل ما أنكرتم أن يكون إنما جعل هذه الأفعال علماً على إثابة من أحب إثابتَه، وعِقاب من أحب عقابه فقط؟[٥].

فما دام أن الثواب والعقاب يكون بحكم الله تعالى، فلا منافاة بين خلق الله تعالى لأفعال العباد وبين إثابتهم أو عقابهم عليها؛ فإن الإثابة والعقاب على الأفعال التي فعلوها لا على الخلق.

٢- أننا لا نقول: إن المدح والثواب، ولا الذم والعقاب يحصل بفعل الفاعل منا، حتى يوجب ذلك كونه خلقاً له واختراعاً، بل نقول: إن ذلك يحصل بحكم الله تعالى، ويجب ويستحق بحكمه لا بأن يوجب الواجب فِعلَ

---

(١) انظر: شفاء العليل لابن القيم (ص١٣٤) باختصار.

(٢) انظر: تمهيد الأوائل للباقلاني (ص٣٠٧).

(٣) انظر: المنية والأمل لابن المرتضي (ص٥٥) تحقيق: عصام الدين محمد علي. الناشر: دار المعرفة الجامعية.

(٤) انظر: المغني في أبواب العدل والتوحيد للقاضي عبدالجبار المعتزلي (٨ /١٩٣).

(٥) انظر: تمهيد الأوائل للباقلاني (ص٣٠٧).

فعلٍ أوجبه عليه، ألا ترى بالإجماع منا ومنكم ومن جميع المسلمين: أن الدية تجب على العاقلة بقتل غيرها خطأ، وإن لم تفعل العاقلة شيئاً يستحق به إيجاب ذلك عليها، وإن ذلك الذي فعلته ليس خَلقاً لها، بل هو خَلق لغيرها، وهو الله تعالى عند المسلمين، وخَلق للقاتل على زعمكم، فصح أن الوجوب حصل بإيجاب الله تعالى وحُكمه، لا بخَلق العاقلة وفعلها، وكذلك جميع الأحكام في الدنيا والآخرة، إنما تجب وتستحق بإيجاب الله تعالى وإرادته، لا بكونها خَلقاً للفاعل، ومثل ذلك: الأكل في الصيام ناسياً فعلُ العبد، كما هو فعلٌ له عند تعمده، لكن الله تعالى حكم بأن أحدهما مبطل ومفطر، ويذم ويعاقب عليه، والآخر بالضد من ذلك، وإن كان الجميع فعلا للعبد؛ فصح أن ذلك إنما يكون بحكم الله تعالى، لا بكونه خلقاً للفاعل، فصح ما قُلناه وبَطَل ما توهموه(١).

٣- أنهم بنوا قولهم ذلك رداً على الجبرية الذين قالوا: أن العباد مجبورون على ما يكون منهم من أفعال من خير أو شر، وكلا القولين باطلان.

فأفعال العباد هي خلقٌ لله وكسبٌ للعباد، وهي بمنزلة الأسباب للمسببات، والقدرة المخلوقة هي سبب وواسطة في خلق الله - سبحانه وتعالى - الفعلَ بهذه القدرة، كما خلق النبات بالماء وكما خلق الغيث بالسحاب، وكما خلق جميع المسببات والمخلوقات بوسائط وأسباب فهذا حق وهذا شأن جميع الأسباب والمسببات. وليس إضافة التأثير بهذا التفسير إلى قدرة العبد شركا وإلا فيكون إثبات جميع الأسباب شركا. وقد قال الحكيم الخبير: ﴿فَأَنزَلْنَا بِهِ الْمَاءَ فَأَخْرَجْنَا بِهِ مِن كُلِّ الثَّمَرَاتِ﴾ [الأعراف: ٥٧] . ﴿فَأَنبَتْنَا بِهِ حَدَائِقَ ذَاتَ بَهْجَةٍ﴾ [النمل: ٦٠] وقال تعالى: ﴿قَاتِلُوهُمْ يُعَذِّبْهُمُ اللَّهُ بِأَيْدِيكُمْ﴾ [التوبة: ١٤] . فبين أنه المعذب، وأن أيدينا أسباب وآلات وأوساط وأدوات في وصول العذاب إليهم(٢).

فالعباد لهم مشيئة وإرادة وقُدرة ، ولكنها تحت مشيئة الله تعالى وإردته وقدرته. قال تعالى: ﴿وَمَا تَشَاءُونَ إِلَّا أَن يَشَاءَ اللَّهُ رَبُّ الْعَالَمِينَ ﴿٢٩﴾﴾ [التكوير: ٢٩] وقدرة العبد وإرادته واختياره وفعله حقيقة لا مجاز، وهذا يدل على أن الفعل غير المفعول، فحركاتهم واعتقاداتهم أفعال لهم حقيقة، وهي مفعولة لله سبحانه مخلوقة له حقيقة، والذي قام بالرب عز وجل علمه وقدرته ومشيئته وتكوينه، والذي قام بهم هو فعلهم وكسبهم وحركاتهم

(١) انظر: الإنصاف للباقلاني (ص١٤٨-١٤٩).

(٢) انظر: مجموع الفتاوى لابن تيمية (٨/٣٨٩-٣٩٠).

وسكناتهم، الذي شاءه منهم وخلقها لهم، ومشيئتهم وفعلهم بعد مشيئته تعالى، فما يشاؤن إلا أن يشاء الله، وما يفعلون إلا أن يشاء الله[١].

وكما أنا فارقنا مجوس الأمة بإثبات أنه تعالى خالق فارقنا الجبرية بإثبات أن العبد كاسب فاعل صانع عامل، والجبر المعقول الذي أنكره سلف الأمة وعلماء السنة هو أن يكون الفعل صادرا على الشيء من غير إرادة ولا مشيئة ولا اختيار، مثل حركة الأشجار بهبوب الرياح وحركة المحموم والمفلوج والمرتعش، وتنقسم أفعال العبد إلى قسمين: اختياري واضطراري، واختص المختار منها بإثبات الأمر والنهي عليه[٢].

٤- وأما قولهم: "أو تكون الأفعال من الخلق ومن الله، فيجب المدح والذم لهم جميعاً". فباطل؛ فهذا هو عين الإشراك والتشبيه في حقيقة المعنى وهو الاختراع تعالى الله عن ذلك علوا كبيرا، وأما نحن فلا يلزمنا إيجاب الشركة لله تعالى فيما قلنا لأن الإشراك لا يجب بين المشتركين إلا باتفاقهما فيما اشتركا فيه، وبرهان ذلك أن أموالنا ملك لنا وملك لله عز وجل بإجماع منا ومنهم وليس ذلك بموجب أن تكون شركاؤه فيها لاختلاف جهات الملك لأن الله تعالى إنما هو مالك لها لأنها مخلوقة له تعالى وهو مصرفنا فيها وناقلها عنا وناقلنا عنها كيف شاء الله تعالى وهي ملكنا لأنها كسب وملزمون إحكامها ومباح لنا التصرف فيها بالوجوه التي أباحها الله تعالى لنا وأيضا فنحن عالمون بأن محمدا رسول الله والله تعالى عالم بذلك وليس ذلك موجبا لأن نكون شركاءه في ذلك العلم لاختلاف الأمر في ذلك لأن علمنا عرض محمول فينا وهو غيرنا وعلم الله تعالى ليس هو غيره ومثل هذا كثير جدا لا يحصى في دهر طويل بل لا يحصيه مفصلا إلا الله وحده لا شريك له. فكيف لم يجب الاشتراك البتة بين الله تعالى وبيننا عندهم في هذه الوجوه كلها ووجب أن يكون شركاؤه في شيء ليس للاشتراك البتة فيه مدخل وهو خلقه تعالى لأفعال لنا هو فاعل لها بمعنى مخترع لها ونحن فاعلون لها بمعنى ظهورها محمولة فينا وهذا خلاف فعل الله تعالى لها وقد قال بعض أصحابنا بأن الأفعال لله تعالى من جهة الخلق وهي لنا من جهة الكسب[٣].

---

(١) انظر: شفاء العليل لابن القيم (ص٥٢) باختصار وتصرف.

(٢) انظر: مجموع الفتاوى لابن تيمية (٨/ ٣٩٣-٣٩٤) باختصار وتصرف.

(٣) انظر: الفصل لابن حزم (٣/ ٥٠-٥١) بتصرف.

الشبهة الثالثة: قالوا: "وجدنا أفعالنا واقعة على حسب قصدنا، فوجب أن تكون خلقاً لنا، وفعلاً لنا؛ قالوا: وبيان ذلك؛ أن الواحد منا إذا أراد أن يقوم قام، وإذا أراد أن يقعد قعد، وإذا أراد أن يتحرك تحرك، وإذا أراد أن يسكن سكن، وغير ذلك. فإذا حصلت أفعاله على حسب قصده ومقتضى إرادته، دل على أن أفعاله خلق له وفعل له"(١).

وقالوا: "إن العلم بوقوع تصرفنا بحسب دواعينا وقصودنا وغير ذلك من أحوالنا حاصل على وجه لا يمكن دفعه عن النفس، ومعلوم استمرار ذلك، فكل ما نقض هذه الجملة يجب بطلانه"(٢).

وقال القاضي عبدالجبار المعتزلي: "أن هذه التصرفات يجب وقوعها بحسب قصودنا ودواعينا، ويجب انتفاؤها بحسب كراهتنا وصرفنا، مع سلامة الأحوال؛ إما محققاً أو مقدراً، فلولا أنها محتاجة إلينا ومتعلقة بنا؛ وإلا لما وجب ذلك فيها"(٣).

الرد عليهم: إن هذه الشبهة باطلة، وبيان ذلك من وجوه، منها:

١- قولكم "إن أفعال العباد تحصل بحسب قصودهم.." غير صحيح؛ فإنا نرى من يريد شيئاً ويقصده، ولا يحصل له ما يريد ولا ما يقصد، فإنه ربما أراد أن ينطق بصواب فيخطئ، وربما أراد أكلا لقوة وصحة، فيضعف ويمرض؛ وربما ابتاع سلعة ليربح فيخسر، وربما أراد القيام فيعرض له ما يمنعه منه إلى غير ذلك، فبطل ما ذكرتموه، وصح أن فعله خلق لغيره يجري على حسب مشيئة الخالق تعالى، وإنما يظهر كسبه لذلك الفعل بعد تقدم المشيئة والخلق من الخالق(٤).

٢- أن وقوع الكسب من الخلق على حسب القصد منهم، لا يدل على أنه خلق لهم واختراع، ألا ترى أن مَشيَ الفرس والدابة يحصل على قصد الراكب وإرادته من عَدْوٍ وتقريب واستطراف ووقوف إلى غير ذلك. ولا يقول عاقل: إن الراكب خلق جري الفرس ولا سرعتها ولا غير ذلك من أفعالها، فبطل أن يكون حصول الفعل على قصد الفاعل يدل على أنه خلقه، وكذلك السفن يحصل سيرها وتوجهها في السير من يمين إلى شمال على حسب قصد الملاح، ولا يدل ذلك على أن الملاح خلق سير السفن ولا توجهها، فإن كابروا الحقائق.

(١) انظر: الإنصاف للباقلاني (ص١٤٧) وتمهيد الأوائل له (ص٣٠٧).

(٢) انظر: المجموع في المحيط بالتكليف من كلان القاضي عبدالجبار المعتزلي جمع أبي محمد الحسن بن أحمد بن متوية النجراني (ص٣٥٧).

(٣) انظر: شرح الأصول الخمسة للقاضي عبدالجبار المعتزلي (ص٣٣٦).

(٤) انظر: الإنصاف للباقلاني (ص١٤٧).

وقالوا: نقول إن ذلك خلقه الملاح والفارس، فقد خرجوا عن الدين وسووا بين الخالق والعباد وأن قدرة كل واحد منهما تتعلق بمقدورات، وهذا كفر صراح، وإن قالوا: حركات السفن تقع على حسب قصد الملاح وليس بخلق له، قلنا: فكذلك أفعال أحدنا قد تقع ولا نقول: إنها تقع في كل حال على حسب قصده، ولا يدل ذلك على أن خلقها فاخترعها يؤكد هذا أيضاً أن نمو الزرع يحصل على حسب قصد الزارع وقيامه عليه بسقيه وغير ذلك، ولا يقول أحد أن نمو الزرع خلقه الزارع، ولا أنه خلق في الحبة أضعاف عددها، وكذلك ما حصل فيه النمو من الفسيل والتين وغير ذلك، وإن كان حاصلاً على حسب إرادة القائم عليه وقصده؛ وكذلك فيما يحصل من الواحد منا إذا أراد الله تعالى حصوله على حسب قصده لا يدل على أنه هو خلقه، بل الخالق له هو الله تعالى(١).

الشبهة الرابعة: وهي أن القول بأن العباد خلقوا أفعالهم فيه نفي الظلم والجور عن الله تعالى، وذلك من وجهين:

الأول: أنه لا يجوز أن يكون الله خالق الظلم والجور والكذب؛ لأن من فعل الظلم كان ظالماً، ومن فعل الجور كان جائراً، ومن فعل الكذب كان كاذباً، والله تعالى يتنزه عن جميع ذلك، فصح أن هذه الأشياء ليست بفعلٍ له، ولا خلق له(٢).

قال القاضي عبدالجبار المعتزلي: "وأحد ما يدل على أنه تعالى لا يجوز أن يكون خالقاً لأفعال العباد؛ هو أن في أفعال العباد ما هو ظلم وجور، فلو كان تعالى خالقاً لها؛ لوجب أن يكون ظالماً جائراً تعالى الله عن ذلك علواً كبيراً"(٣).

الثاني: تعذيب المكلفين على ذنوبهم كيف تستقيم الحِكمة فيه على قولكم بأن الله تعالى خلقها فيهم؟! فأين العدل في تعذيبهم على ما هو فاعله وخالقه فيهم؟!(٤).

الرد عليهم:

١- أما كون الفعل قبيحا من فاعله فلا يقتضي أن يكون قبيحا من خالقه، كما أن كونه أكلاً وشُرباً لفاعله لا يقتضي أن يكون كذلك لخالقه ؛ لأن الخالق خلقه في غيره لم يقم بذاته، فالمتصف به من قام به الفعل لا من خلقه

---

(١) انظر: نفس المصدر للباقلاني (ص١٤٨) باختصار وتصرف.

(٢) انظر: الإنصاف للباقلاني (ص١٥٠) وتمهيد الأوائل له (ص٣٠٧).

(٣) انظر: شرح الأصول الخمسة للقاضي عبدالجبار المعتزلي (ص٣٤٥).

(٤) انظر: مختصر الصواعق المرسلة لابن القيم (ص٢٤١) وشرح الطحاوية لابن أبي العز(٢/٦٤٥).

في غيره، كما أنه إذا خلق لغيره لونا وريحا وحركة وقدرة وعلما كان ذلك الغير هو المتصف بذلك اللون والريح والحركة والقدرة والعلم، فهو المتحرك بتلك الحركة، والمتلون بذلك اللون، والعالم بذلك العلم، والقادر بتلك القدرة، فكذلك إذا خلق في غيره كلاما أو صلاة أو صياما أو طوافا كان ذلك الغير هو المتكلم بذلك الكلام، وهو المصلي، وهو الصائم، وهو الطائف وكذلك إذا خلق في غيره رائحة خبيثة منتنة كان هو الخبيث المنتن، ولم يكن الرب تعالى موصوفا بما خلقه في غيره، وإذا خُلق الإنسان هلوعاً جزوعاً - كما أخبر تعالى بقوله: ﴿إِنَّ ٱلْإِنسَـٰنَ خُلِقَ هَلُوعًا ﴿١٩﴾ إِذَا مَسَّهُ ٱلشَّرُّ جَزُوعًا ﴿٢٠﴾ وَإِذَا مَسَّهُ ٱلْخَيْرُ مَنُوعًا ﴿٢١﴾﴾ [المعارج]، لم يكن هو سبحانه لا هلوعاً ولا جزوعاً ولا منوعاً، كما تزعم القدرية أنه إذا جعل الإنسان ظالما كاذبا كان هو ظالما كاذبا! تعالى عن ذلك.

وهذا يدل على قول جماهير المثبتين للقدر القائلين: بأنه خالق أفعال العباد، فإنهم يقولون: إن الله تعالى خالق العبد وجميع ما يقوم به من إرادته وقدرته وحركاته وغير ذلك(١).

٢- أن قولهم "إن في أفعال العباد ما هو ظلم وجَور فلو كانت خالقاً لله لنسبت إليه"غير صحيح؛ لأن كون الباري تعالى خالقاً لا يوجب أن يتصف بما خلق من الظلم والجور والمعصية وغيرها؛ ألا ترى أن الأسود صفة لمن قام به السواد، ولا يكون صفة لله تعالى، وإن كان تعالى هو خالق السواد، فكذلك الظلم والجور وغيرها كلها صفات لمن حل به الجور والظلم ولا يوجب ذلك وصف خالقها بها(٢).

٣- أن الله تعالى خلق أفعال عباده، فإنها من جملة الأشياء، ومن المخلوقات ما هو مضر لبعض الناس، ومن ذلك الأفعال التي هي ظلم من فاعلها وإن لم تكن ظلماً من خالقها، كما أنه إذا خلق فعل العبد الذي هو صوم لم يكن هو صائماً، وإذا خلق فعله الذي هو طواف لم يكن هو طائفاً، وإذا خلق فعله الذي هو ركوع وسجود لم يكن هو راكعاً ولا ساجداً، وإذا خلق جوعه وعطشه لم يكن جائعاً ولا عطشاناً؛ فالله تعالى إذا خلق في محلٍّ صفةً أو فعلاً لم يتصف هو بتلك الصفة ولا ذلك الفعل، إذ لو كان كذلك لاتصف بكل ما خلقه من الأعراض(٣).

٤- أن الله تعالى خلق الظلم ظلماً للظالم به، وخلق الجور جوراً للجائر به، وخلق الكذب كذباً للكاذب به، كما أنه خلق الظلمة ظُلمةً للمظلم بها، وخلق الضوء ضوءً للمستضيء به، فكما أنه تعالى خلق الظلمة لليل،

---

(١) انظر: منهاج السنة لابن تيمية (٣/ ٢٩٤-٢٩٥).

(٢) انظر: الإنصاف للباقلاني (ص١٤٩) بتصرف.

(٣) انظر: منهاج السنة لابن تيمية (١/ ٤٥٦).

والضياء للنهار، ولا يوجب ذلك كونه ظلمة ولا ضياء، فكذلك خلق الطاعة طاعةً للطائع بها، والكذب كذباً للكاذب به، والجور جوراً للجائر به، ولا يوجب ذلك كونه جائراً ولا ظالماً ولا كاذباً، فصح ما قلناه وبطل ما قالوه(١).

٥- أن الظلم والكذب والجور إنما يكون كذلك إذا خالف الأمر، وهذا كله يصح الوصف به لمن فوقه آمرٌ أمره، وناهٍ نهاه، وهم الخلق، وأما الخالق فليس فوقه آمرٌ ولا ناهٍ، فلا يصح وصفه بشيء من هذا(٢).

٦- أما قولهم: " تعذيب المكلفين على ذنوبهم كيف تستقيم الحِكمة فيه على قولكم بأن الله تعالى خلقها فيهم؟! فأين العدل في تعذيبهم على ما هو فاعله وخالقه فيهم؟!".

فالرد عليهم هو: "أن ما يُبتلى به العبد من الذنوب الوجودية، وإن كانت خلقاً لله تعالى فهي عقوبة له على ذنوب قبلها، فالذنب يُكسب الذنب، ومن عقاب السيئة السيئة بعدها، فالذنوب كالأمراض التي يورث بعضها بعضاً. بقي أن يقال: فالكلام في الذنب الأول الجالب لما بعده من الذنوب. يقال: هو عقوبة أيضاً على عدم فعل ما خُلق له وفُطر عليه، فإن الله سبحانه وتعالى خلقه لعبادته وحده لا شريك له، وفطره على محبته وتأليهه والإنابة إليه، كما قال تعالى: ﴿ فَأَقِمْ وَجْهَكَ لِلدِّينِ حَنِيفًا فِطْرَتَ ٱللَّهِ ٱلَّتِى فَطَرَ ٱلنَّاسَ عَلَيْهَا ﴾ [الروم: ٣٠]. فلما لم يفعل ما خُلق له وفُطر عليه من محبة الله وعبوديته عوقب على ذلك بأن زين له الشيطان ما يفعله من الشرك والمعاصي، فإنه صادف قلباً خالياً قابلاً للخير والشر، ولو كان فيه الخير الذي يمنع ضده لم يتمكن منه الشر قال تعالى: ﴿ كَذَٰلِكَ لِنَصْرِفَ عَنْهُ ٱلسُّوٓءَ وَٱلْفَحْشَآءَ إِنَّهُۥ مِنْ عِبَادِنَا ٱلْمُخْلَصِينَ ﴾ [يوسف: ٢٤]، وقال إبليس لعنه الله: ﴿ قَالَ فَبِعِزَّتِكَ لَأُغْوِيَنَّهُمْ أَجْمَعِينَ ﴿٨٢﴾ إِلَّا عِبَادَكَ مِنْهُمُ ٱلْمُخْلَصِينَ ﴿٨٣﴾ ﴾ [ص]، وقال تعالى: ﴿ قَالَ هَٰذَا صِرَٰطٌ عَلَىَّ مُسْتَقِيمٌ ﴿٤١﴾ إِنَّ عِبَادِى لَيْسَ لَكَ عَلَيْهِمْ سُلْطَٰنٌ إِلَّا مَنِ ٱتَّبَعَكَ مِنَ ٱلْغَاوِينَ ﴿٤٢﴾ ﴾ [الحجر] والإخلاص خلوص القلب من تألهِ من سوى الله وإرادته ومحبته، فخلص لله، فلم يتمكن الشيطان من إغوائه، وأما إذا صادفه فارغاً من ذلك تمكن منه بحسب فراغه وخُلُوِّه، فيكون جَعْلُهُ مذنباً مسيئاً في هذا الحال عقوبةً له على عدم الإخلاص، وهو محض العدل.

(١) انظر: الإنصاف للباقلاني (ص١٥٠) بتصرف.

(٢) انظر: نفس المصدر للباقلاني (ص١٥٠) بتصرف.

فإن قالوا: فذلك العدم من خلَقَهُ فيه؟ قلنا: هذا سؤال فاسد. فإن العدم كاسمه لا يفتقر إلى التكوين والإحداث، فعدم الفعل ليس أمراً وجودياً حتى يضاف إلى الفاعل، بل هو شر محض، والشر ليس إلى الرب تبارك وتعالى(١).

الشبهة الخامسة: أنه لا يجوز أن يقال للجور والكذب هذا خلق الله، بل يُعرَضُ عن ذلكَ ولا يُقال، فصحَّ أنه خَلقٌ لغيره(٢).

الرد عليهم:

١- أن هذا غير صحيح، لكن إن أردت الإطلاق في العموم فجائز أن نقول: يا خالق المخلوقات، ويا خالق الموجودات، ويا خالق كل شيء، ويا خالق الضر والنفع، أما من أراد الخصوص فقال: يا خالق الكذب والجور، فلا يجوز من طريق الأدب ومن طريق الإذن في ذلك، كما أنا نقول: يا خالق المخلوقات فيعم بذلك السموات والرص والشمس والقمر، والقردة، والخنازير، والكلاب، والجُعلان، وغير ذلك من سائر المخلوقات، فلا يجوز على الإنفراد أن تقول: يا خالق الأقذار والأنجاس، ونحو ذلك من طريق الأدب، وأيضاً لم يُؤذن لنا في ذلك، بل ندعوه بأسمائه الحُسنى كما أمر فقال: ﴿وَلِلَّهِ ٱلْأَسْمَآءُ ٱلْحُسْنَىٰ فَٱدْعُوهُ بِهَا﴾[الأعراف١٨٠](٣).

٢- أن قولكم ذلك هو نفس قول المجوس الذين زعموا أن خالق الشر إله آخر، فالمجوسية: الذين يجعلون لله شركاء في خلقه كما جعل الأولون لله شركاء في عبادته. يقولون: خالق الخير، غير خالق الشر، ويقول من كان منهم في ملتنا: إن الذنوب الواقعة ليست واقعة بمشيئة الله تعالى، وربما قالوا: ولا يعلمها أيضاً، ويقولون: إن جميع أفعال الحيوان واقع بغير قدرته ولا صنعه فيجحدون مشيئته النافذة وقدرته الشاملة؛ ولهذا قال ابن عباس: القدر نظام التوحيد فمن وحد الله وآمن بالقدر تم توحيده ومن وحد الله وكذب بالقدر نقض تكذيبه توحيده(٤).

---

(١) انظر: مختصر الصواعق المرسلة لابن القيم (ص٢٤١) بتصرف، ومجموع الفتاوى لابن تيمية (١٤/٣٣١).

(٢) انظر: الإنصاف للباقلاني (ص١٥٠).

(٣) انظر: المصدر السابق للباقلاني (ص١٥١) بتصرف.

(٤) انظر: منهاج السنة لابن تيمية (١/٤٥٦) بتصرف.

الشبهة السادسة: قالوا: "إذا كان الله لم يزل عالماً بكفر الكافرين، فما معنى إرسال الرسل إليهم؟ وما معنى الاحتجاج عليهم؟ وما معنى تعريضهم لما قد علم أنهم لا يتعرضون له؟ هل يكون حكيماً من دعا من يعلم أنه لا يستجيب له ومن لا يرجو إجابته؟"[١].

الرد عليهم: الجواب على هذه الشبهة من وجوه:

١ - أن هذه الشبهة باطلة؛ لأن فيها اعتراضاً على الله تعالى، بنفي علمه وحكمته، وهذا لا يقول به مسلم يشهد ألا إله إلا الله ويشهد أن محمداً رسول الله[٢].

٢ - أن القدر يؤمَن به ولا يحتج به، فمن لم يؤمن بالقدر ضارع المجوس، ومن احتج به ضارع المشركين، ومن أقر بالأمر والقدر وطعن في عدل الله وحكمته كان شبيها بإبليس؛ فإن الله ذكر عنه أنه طعن في حكمته وعارضه برأيه وهواه وأنه قال: ﴿بِمَآ أَغْوَيْتَنِي لَأُزَيِّنَنَّ لَهُمْ فِي ٱلْأَرْضِ وَلَأُغْوِيَنَّهُمْ أَجْمَعِينَ﴾ [الحجر ٣٩][٣] والاعتراض على الله تعالى بمثل تلك الشبهة: مضارعة للمجوس وتشبه بإبليس وطعن في حكمة الله وعدله، تعالى الله عن ذلك علواً كبيراً.

٣ - من المعلوم أن الله تعالى أرسل الرسل وأنزل الكتب لتصدق الرسل فيما أخبرت وتطاع فيما أمرت كما قال تعالى: ﴿وَمَآ أَرْسَلْنَا مِن رَّسُولٍ إِلَّا لِيُطَاعَ بِإِذْنِ ٱللَّهِ﴾ [النساء ٦٤] وقال تعالى: ﴿مَّن يُطِعِ ٱلرَّسُولَ فَقَدْ أَطَاعَ ٱللَّهَ﴾ [النساء ٨٠]، والإيمان بالقدر من تمام ذلك. فمن أثبت القدر وجعل ذلك معارضا للأمر فقد أذهب الأصل، ومعلوم أن من أسقط الأمر والنهي الذي بعث الله به رسله فهو كافر[٤].

٤ - أن الرسل صلوات الله عليهم بعثوا بتحصيل المصالح وتكميلها، وتعطيل المفاسد وتقليلها فأتباع الرسل أكمل الناس في ذلك[٥]، ومما جاءت به الرسل الإيمان بالقضاء والقدر وأن الله خالق كل شيء، وأن للعبد قدرة واختيارا لا تخرج عن قدرة الله ومشيئته.

---

(١) انظر: الانتصار والرد على ابن الراوندي الملحد لأبي الحسين عبدالرحيم بن محمد الخياط المعتزلي (ص١١٧).

(٢) انظر: النبوات لابن تيمية (٢/٩٥٦) وشفاء العليل لابن القيم (ص٢١٨).

(٣) انظر: مجموع الفتاوى لابن تيمية (٨/ ١١٤).

(٤) انظر: نفس المصدر (٨/ ١٠٦).

(٥) انظر: منهاج السنة لابن تيمية (٣/٨٤).

فالإيمان بالقضاء والقدر عندهم من تمام التوحيد وشهادة أن لا إلَه إلا الله، والقيام بالأمر والنهي موجب شهادة أن محمداً رسول الله. ومن لم يقر بالقضاء والقدر ويقوم بالأمر والنهي فقد كذب بالشهادتين وإن نطق بهما بلسانه(١).

٥- يقال لهم: الموفقون المهديون آمنوا بقدر الله وشرعه ولم يعارضوا أحدهما بالآخر بل صدر منهما الآخر عندهم وقرره فكان الأمر تفصيلا للقدر وكاشفا عنه وحاكما عليه والا أصل للأمر ومنفذ له وشاهد له ومصدق له فلولا القدر لما وجد الأمر ولا تحقق ولا قام على سَاقه، ولولا الأمر لما تميز القدر ولا تبينت مراتبه وتصاريفه فالقدر مظهر للأمر والأمر تفصيل له والله سبحانه له الخلق والأمر فلا يكون إلا خالقا آمرا فأمره تصريف لقدره وقدره منفذ لأمره (٢).

وبهذا يتبين بطلان مذهب القدرية، وفساد استدلالهم، ومخالفتهم لما جاء به ﷺ وبُعدهم عنه.

---

(١) انظر: طريق الهجرتين وباب السعادتين لابن القيم (ص٨٨).

(٢) انظر: مفتاح دار السعادة لابن القيم (٢/٥٦٦).

الفصل الثالث: شبه الجبرية في باب القدر ، والرد عليهم.

وفيه مطلبان:

المطلب الأول: شبه الجبرية النقلية في باب القدر، والرد عليهم.

المطلب الثاني: شبه الجبرية العقلية في باب القدر، والرد عليهم.

المطلب الأول: شبه الجبرية النقلية في باب القدر، والرد عليهم(١).

استدل الجبرية لإثبات مذهبهم بعموم آيات من كتاب الله تعالى وهي كما يلي:

أولاً: الآيات الدالة على إثبات عموم خلق الله تعالى لكل شيء، مثل:

قوله تعالى: ﴿ ٱللَّهُ خَٰلِقُ كُلِّ شَيْءٍ ﴾[الزمر ٦٢] وقوله: ﴿ وَٱللَّهُ خَلَقَكُمْ وَمَا تَعْمَلُونَ ﴿٩٦﴾ ﴾[الصفات٩٦].

قالوا: وأفعال العباد خلقها الله وحده، وما دام كذلك فهم مجبورون على أفعالهم المخلوقة، فلا قدرة لهم فيها ولا اختيار.

ثانياً: الآيات الدالة على إثبات المشيئة والاختيار لله تعالى وحده، ونفي ذلك عن العباد، ومن ذلك:

قول الله تعالى: ﴿ وَرَبُّكَ يَخْلُقُ مَا يَشَآءُ وَيَخْتَارُ مَا كَانَ لَهُمُ ٱلْخِيَرَةُ ﴾[القصص ٦٨] .

وقوله: ﴿ وَمَا تَشَآءُونَ إِلَّآ أَن يَشَآءَ ٱللَّهُ إِنَّ ٱللَّهَ كَانَ عَلِيمًا حَكِيمًا ﴿٣٠﴾ ﴾[الإنسان ٣٠] .

وقوله: ﴿ وَمَا تَشَآءُونَ إِلَّآ أَن يَشَآءَ ٱللَّهُ رَبُّ ٱلْعَٰلَمِينَ ﴿٢٩﴾ ﴾[التكوير: ٢٩]. قالوا: وهذا يدل على أنه لا مشيئة للمخلوق، وأنه مجبور على ما شاءه الله تعالى منه من أفعال، فلا إرادة له ولا مشيئة.

الرد عليهم:

أن هذه الآيات التي استدليتم بها تثبت أن الله خالق كل شي وخالق للعباد وأفعالهم، وأن مشيئته عامة لكل شيء لا تخرج عنها أي مشيئة لمخلوق، ومع ذلك فليس فيها نفي قدرة العبد واختياره ومشيئته، بل وردت كثير من الآيات التي تثبت للعبد قدرة واختيارا ومشيئة، منها: قوله تعالى: ﴿ وَقُلِ ٱلْحَقُّ مِن رَّبِّكُمْ فَمَن شَآءَ فَلْيُؤْمِن وَمَن شَآءَ فَلْيَكْفُرْ ﴾[الكهف ٢٩]، وقوله تعالى: ﴿ ٱعْمَلُوا۟ مَا شِئْتُمْ إِنَّهُۥ بِمَا تَعْمَلُونَ بَصِيرٌ ﴾[فصلت ٤٠] وغيرها، وكذلك أثبتت أنهم يحاسبون على أعمالهم التي عملوها بقدرتهم مشيئتهم واختيارهم ويجازون عليها، كما قال تعالى: ﴿ مَنْ عَمِلَ سَيِّئَةً فَلَا يُجْزَىٰٓ إِلَّا مِثْلَهَا وَمَنْ عَمِلَ صَٰلِحًا مِّن ذَكَرٍ أَوْ أُنثَىٰ وَهُوَ مُؤْمِنٌ فَأُو۟لَٰٓئِكَ يَدْخُلُونَ ٱلْجَنَّةَ يُرْزَقُونَ فِيهَا بِغَيْرِ حِسَابٍ ﴿٤٠﴾ ﴾[غافر] فكما أثبتم خلق الله لكل شيء بتلك الآيات، فيلزمكم أن تثبتوا للعبد قدرة واختياراً بالآيات الأخرى، وهذا هو الحق الذي لا محيد عنه.

ثالثاً: الآيات الدالة على أن الله تعالى هو الهاي لمن يشاء وهو المضل لمن يشاء، ومنها:

(١) انظر: القضاء والقدر في ضوء الكتاب والسنة ومذاهب الناس فيه لعبدالرحمن المحمود (ص٣٣١).

قوله تعالى: ﴿ وَمَآ أَرۡسَلۡنَا مِن رَّسُولٍ إِلَّا بِلِسَانِ قَوۡمِهِۦ لِيُبَيِّنَ لَهُمۡۖ فَيُضِلُّ ٱللَّهُ مَن يَشَآءُ وَيَهۡدِي مَن يَشَآءُۚ وَهُوَ ٱلۡعَزِيزُ ٱلۡحَكِيمُ ﴿٤﴾ ﴾[إبراهيم] ، وقوله: ﴿ وَلَقَدۡ بَعَثۡنَا فِي كُلِّ أُمَّةٖ رَّسُولًا أَنِ ٱعۡبُدُواْ ٱللَّهَ وَٱجۡتَنِبُواْ ٱلطَّٰغُوتَۖ فَمِنۡهُم مَّنۡ هَدَى ٱللَّهُ وَمِنۡهُم مَّنۡ حَقَّتۡ عَلَيۡهِ ٱلضَّلَٰلَةُۚ ﴾[النحل: ٣٦]، وقوله: ﴿ فَمَن يُرِدِ ٱللَّهُ أَن يَهۡدِيَهُۥ يَشۡرَحۡ صَدۡرَهُۥ لِلۡإِسۡلَٰمِۖ وَمَن يُرِدۡ أَن يُضِلَّهُۥ يَجۡعَلۡ صَدۡرَهُۥ ضَيِّقًا حَرَجٗا كَأَنَّمَا يَصَّعَّدُ فِي ٱلسَّمَآءِۚ كَذَٰلِكَ يَجۡعَلُ ٱللَّهُ ٱلرِّجۡسَ عَلَى ٱلَّذِينَ لَا يُؤۡمِنُونَ ﴿١٢٥﴾ ﴾[الأنعام].

قالوا: فإذا كانت الهداية والإضلال من الله كما دلت عليه الآيات، فالناس إذن مجبورون على ما اختاره الله لهم من ذلك وخلقهم عليه، لا مشيئة لهم في ذلك ولا اختيار.

رابعاً: الآيات الدالة على الختم والطبع على قلوب العصاة، ومنها:

قوله تعالى: ﴿ إِنَّ ٱلَّذِينَ كَفَرُواْ سَوَآءٌ عَلَيۡهِمۡ ءَأَنذَرۡتَهُمۡ أَمۡ لَمۡ تُنذِرۡهُمۡ لَا يُؤۡمِنُونَ ﴿٦﴾ خَتَمَ ٱللَّهُ عَلَىٰ قُلُوبِهِمۡ وَعَلَىٰ سَمۡعِهِمۡۖ وَعَلَىٰٓ أَبۡصَٰرِهِمۡ غِشَٰوَةٞۖ وَلَهُمۡ عَذَابٌ عَظِيمٞ ﴿٧﴾ ﴾[البقرة] ، وقوله: ﴿ أُوْلَٰٓئِكَ ٱلَّذِينَ طَبَعَ ٱللَّهُ عَلَىٰ قُلُوبِهِمۡ وَسَمۡعِهِمۡ وَأَبۡصَٰرِهِمۡۖ وَأُوْلَٰٓئِكَ هُمُ ٱلۡغَٰفِلُونَ ﴿١٠٨﴾ ﴾[النحل] ، وقوله: ﴿ وَقَوۡلِهِمۡ قُلُوبُنَا غُلۡفُۢۚ بَلۡ طَبَعَ ٱللَّهُ عَلَيۡهَا بِكُفۡرِهِمۡ فَلَا يُؤۡمِنُونَ إِلَّا قَلِيلٗا ﴿١٥٥﴾ ﴾[النساء].

قالوا: فهذا يدل على أن الله اختار لهم الختم والطبع وخلقه فيهم، فلا قدرة للمخلوق في دفع ذلك ولا اختيار له، فهو مجبور لا إرادة له فيه ولا مشيئة.

الرد عليهم:

أن الآيات لا تدل على مذهبكم، فليس الإنسان مجبورا، والله تعالى يهدي من اتبع الهدى وآمن وعمل صالحاً كما قال تعالى: ﴿ وَٱلَّذِينَ ٱهۡتَدَوۡاْ زَادَهُمۡ هُدٗى وَءَاتَىٰهُمۡ تَقۡوَىٰهُمۡ ﴿١٧﴾ ﴾[محمد]، وقال: ﴿ وَٱلَّذِينَ ٱجۡتَنَبُواْ ٱلطَّٰغُوتَ أَن يَعۡبُدُوهَا وَأَنَابُوٓاْ إِلَى ٱللَّهِ لَهُمُ ٱلۡبُشۡرَىٰۚ فَبَشِّرۡ عِبَادِ ﴿١٧﴾ ٱلَّذِينَ يَسۡتَمِعُونَ ٱلۡقَوۡلَ فَيَتَّبِعُونَ أَحۡسَنَهُۥٓۚ أُوْلَٰٓئِكَ ٱلَّذِينَ هَدَىٰهُمُ ٱللَّهُۖ وَأُوْلَٰٓئِكَ هُمۡ أُوْلُواْ ٱلۡأَلۡبَٰبِ ﴿١٨﴾ ﴾[الزمر]، وقال: ﴿ يَهۡدِي بِهِ ٱللَّهُ مَنِ ٱتَّبَعَ رِضۡوَٰنَهُۥ سُبُلَ ٱلسَّلَٰمِ وَيُخۡرِجُهُم مِّنَ ٱلظُّلُمَٰتِ إِلَى ٱلنُّورِ بِإِذۡنِهِۦ وَيَهۡدِيهِمۡ إِلَىٰ صِرَٰطٖ مُّسۡتَقِيمٖ ﴿١٦﴾ ﴾[المائدة]

كذلك عاقب الله من كفر وصد عن سبيله بإضلاله وإضلال عمله كما قال تعالى: ﴿ ٱلَّذِينَ كَفَرُواْ وَصَدُّواْ عَن سَبِيلِ ٱللَّهِ أَضَلَّ أَعۡمَٰلَهُمۡ ﴿١﴾ ﴾[محمد].

فالمهديُّ من خصه الله بهدايته وشرح صدره لدينه وشريعته، والضال من جعل صدره ضيقاً حرجاً عن معرفته ومحبته، كأنما يتصاعد في السماء وليس ذلك في قدرته وأن ذلك عدل في عقوبته لمن لم يقدره حق قدره وجحد كمال ربوبيته وكفر بنعمته وآثر عبادة الشيطان على عبوديته فسد عليه باب توفيقه وهدايته وفتح عليه أبواب غيه وضلاله فضاق صدره وقسا قلبه وتعطلت من عبودية ربها جوارحه وامتلأت بالظلمة جوانحه

والذنب له حيث أعرض عن الإيمان واستبدل به الكفر والفسوق والعصيان ورضي بموالاة الشيطان وهانت عليه معاداة الرحمن(١). قال تعالى: ﴿كَذَٰلِكَ يُضِلُّ اللَّهُ مَنْ هُوَ مُسْرِفٌ مُّرْتَابٌ﴾[غافر: ٣٤] وقال:﴿كَذَٰلِكَ يَطْبَعُ اللَّهُ عَلَىٰ كُلِّ قَلْبِ مُتَكَبِّرٍ جَبَّارٍ﴾[غافر: ٣٥].

فالطبع والختم والغشاوة لم يفعلها الرب سبحانه بعبده من أول وهلة حين أمره بالإيمان أو بينه له وإنما فعله بعد تكرار الدعوة منه سبحانه والتأكيد في البيان والإرشاد وتكرار الإعراض منهم والمبالغة في الكفر والعناد فحينئذ يطبع على قلوبهم ويختم عليها فلا تقبل الهدى بعد ذلك والإعراض والكفر الأول لم يكن مع ختم وطبع بل كان اختيارا فلما تكرر منهم صار طبيعة وسجية(٢).

خامساً: الآيات التي فيها إثبات الفعل لله تعالى وحده، ونفيه عن العبد، مثل:

قوله تعالى: ﴿فَلَمْ تَقْتُلُوهُمْ وَلَٰكِنَّ اللَّهَ قَتَلَهُمْ ۚ وَمَا رَمَيْتَ إِذْ رَمَيْتَ وَلَٰكِنَّ اللَّهَ رَمَىٰ ۚ﴾[الأنفال: ١٧].

وقوله: ﴿وَإِن تُصِبْهُمْ حَسَنَةٌ يَقُولُوا هَٰذِهِ مِنْ عِندِ اللَّهِ ۖ وَإِن تُصِبْهُمْ سَيِّئَةٌ يَقُولُوا هَٰذِهِ مِنْ عِندِكَ ۚ قُلْ كُلٌّ مِّنْ عِندِ اللَّهِ ۖ فَمَالِ هَٰؤُلَاءِ الْقَوْمِ لَا يَكَادُونَ يَفْقَهُونَ حَدِيثًا﴾[النساء: ٧٨]

قالوا: ففي الآية الأولى أثبت الله تعالى أنه قتلهم وأثبت أنه هو الذي رماهم بنفسه، ونفى الله ذلك عن الرسول ﷺ ومن معه من المؤمنين، فدل أن العبد مجبور لا فعل له ولا مشيئة ولا اختيار.

وأما الآية الثانية فإذا كانت الحسنة والسيئة كلها من الله فهذا دليل على أنه لا قدرة للعبد في ذلك وأنه مجبور على ما خلقه الله فيه من حسنة أو سيئة.

الرد عليهم:

أما الآية الأولى: فهي دليل عليكم لا لكم ؛ ولم يُرد به أن فعل العبد هو فعل الله تعالى -كما تظنه طائفة من الغالطين- فإن ذلك لو كان صحيحا لكان ينبغي أن يقال لكل أحد حتى يقال للماشي: ما مشيت إذ مشيت ولكن الله مشى ويقال للراكب: وما ركبت إذ ركبت ولكن الله ركب ويقال للمتكلم: ما تكلمت إذ تكلمت ولكن الله تكلم، ويقال مثل ذلك للآكل والشارب والصائم والمصلي ونحو ذلك، وطردُ ذلك: يستلزم أن يقال

(١) انظر: شفاء العليل لابن القيم (ص١٠٨).

(٢) انظر: نفس المصدر لابن القيم (ص٩١).

للكافر: ما كفرت إذ كفرت ولكن الله كفر، ويقال للكاذب: ما كذبت إذ كذبت ولكن الله كذب، ومن قال مثل هذا فهو كافر ملحد خارج عن العقل والدين[١].

والله تعالى أثبت لرسوله ﷺ رمياً بقوله: ﴿إِذْ رَمَيْتَ﴾ فعلم أن المثبت غير المنفي وذلك أن الرمي له ابتداء وانتهاء، فابتداؤه الحذف، وانتهاؤه الإصابة، وكل منهما يسمى رميا، فالمعنى حينئذ - والله تعالى أعلم- وما أصبت إذ حذفت ولكن الله أصاب، وإلا فطرد قولهم: وما صليت إذ صليت ولكن الله صلى! ما صمت إذ صمت! وما زنيت إذ زنيت! وما سرقت إذ سرقت! وفساد هذا ظاهر[٢].

فمعناه: وما أوصلت إذ حذفت ولكن الله أوصل المرمي؛ فإن النبي صلى الله عليه وسلم كان قد رمى المشركين بقبضة من تراب وقال: (شاهت الوجوه) فأوصلها الله إلى وجوه المشركين وعيونهم؛ وكانت قدرة النبي ﷺ عاجزة عن إيصالها إليهم والرمي له مبدأ وهو الحذف ومنتهى وهو الوصول؛ فأثبت الله لنبيه المبدأ بقوله: ﴿إِذْ رَمَيْتَ﴾ ونفى عنه المنتهى وأثبته لنفسه بقوله: ﴿وَلَٰكِنَّ ٱللَّهَ رَمَىٰ﴾ وإلا فلا يجوز أن يكون المثبت عين المنفي؛ فإن هذا تناقض[٣].

وأما الآية الثانية فالمراد بالحسنة النعم، وبالسيئة والمصائب.

قال البغوي: "﴿حَسَنَةٌ﴾ أي خصب ورخص في السعر ﴿وَإِن تُصِبْهُمْ سَيِّئَةٌ﴾ يعني: الجدب وغلاء الأسعار، وقيل: المراد بالحسنة الظفر والغنيمة يوم بدر، وبالسيئة القتل والهزيمة يوم أحد، ﴿قُلْ﴾ لهم يا محمد، ﴿كُلٌّ مِّنْ عِندِ ٱللَّهِ﴾ أي: الحسنة والسيئة كلها من عند الله، قوله عز وجل: ﴿مَّآ أَصَابَكَ مِنْ حَسَنَةٍ﴾ خير ونعمة ﴿فَمِنَ ٱللَّهِ وَمَآ أَصَابَكَ مِن سَيِّئَةٍ﴾ بلية أو أمرٍ تكرهه، ﴿فَمِن نَّفْسِكَ﴾ أي: بذنوبك"[٤].

وليس المراد بالحسنة والسيئة الطاعة والمعصية، فلم يثبت هذا عن أحد من السلف، ولكن قد يقال: إنه مراد مع الأول باعتبار أن ما يهديه الله إليه من الطاعة هو نعمة في حقه من الله أصابته، وما يقع منه من المعصية هو سيئة أصابته، ونفسه التي عملت السيئة، وإذا كان الجزاء من نفسه فالعمل الذي أوجب الجزاء أولى أن

(١) انظر: مجموع الفتاوى لابن تيمية (٢/٣٣١).

(٢) انظر: شرح الطحاوية لابن أبي العز (٢/٦٤٢).

(٣) انظر: مجموع الفتاوى لابن تيمية (٢/٣٧٥).

(٤) انظر: تفسير البغوي (٢/٢٥٢) باختصار.

يكون من نفسه، فلا منافاة أن تكون سيئة العمل وسيئة الجزاء من نفسه، مع أن الجميع مقدر كما تقدم، وقد روي عن مجاهد عن ابن عباس أنه كان يقرأ: فمن نفسك وأنا قدرتها عليك[١].

فالخير كله من الله والشر كله من النفس فإن الشر هو الذنوب وعقوبتها والذنوب من النفس وعقوباتها مترتبة عليها والله هو الذي قدر ذلك وقضاه وكل من عنده قضاء وقدرا وإن كانت نفس العبد سببه بخلاف الخير والحسنات فإن سببها مجرد فضل الله ومنه وتوفيقه كما تقدم تقريره ومنها أنه سبحانه لما رد قولهم أن الحسنة من الله والسيئة من رسوله وأبطله بقوله: ﴿قُلْ كُلٌّ مِّنْ عِندِ ٱللَّهِ﴾ رفع وهم من توهم أن نفسه لا تأثير لها في السيئة ولا هي منها أصلا بقوله: ﴿مَّآ أَصَابَكَ مِنْ حَسَنَةٍ فَمِنَ ٱللَّهِ ۖ وَمَآ أَصَابَكَ مِن سَيِّئَةٍ فَمِن نَّفْسِكَ ۚ﴾ [النساء ٧٩] وخاطبه بهذا تنبيها لغيره كما تقدم ومنها أنه قال في الرد عليهم: ﴿قُلْ كُلٌّ مِّنْ عِندِ ٱللَّهِ﴾ ولم يقل من الله لما جمع بين الحسنات والسيئات والحسنة مضافة إلى الله من كل وجه والسيئة إنما تضاف إليه قضاء وقدرا وخلقا وأنه خالقها كما هو خالق الحسنة فلهذا قال: ﴿قُلْ كُلٌّ مِّنْ عِندِ ٱللَّهِ﴾ وهو سبحانه إنما خلقها لحكمة فلا تضاف إليه من جهة كونها سيئة بل من جهة ما تضمنته من الحكمة والعدل والحمد وتضاف إلى النفس كونها سيئة ولما ذكر الحسنة مفردة عن السيئة قال: ﴿مَّآ أَصَابَكَ مِنْ حَسَنَةٍ فَمِنَ ٱللَّهِ ۖ﴾ ولم يقل من عند الله فالخير منه وأنه موجب أسمائه وصفاته والشر الذي هو بالنسبة إلى العبد شر من عنده سبحانه فإنه مخلوق له عدلا منه وحكمة ثم قال: ﴿وَمَآ أَصَابَكَ مِن سَيِّئَةٍ فَمِن نَّفْسِكَ ۚ﴾ ولم يقل من عندك لأن النفس طبيعتها ومقتضاها ذلك فهو من نفسها والجميع من عند الله فالسيئة من نفس الإنسان بلا ريب والحسنة من الله بلا ريب وكلاهما من عنده سبحانه قضاء وقدرا وخلقا ففرق بين ما من الله وبين ما من عنده والشر لا يضاف إلى الله إرادة ولا محبة ولا فعلا ولا وصفا ولا اسما فإنه لا يريد إلا الخير ولا يحب إلا الخير ولا يفعل شرا ولا يوصف به ولا يسمى باسمه[٢].

وبهذا يتبين فساد مذهب الجبرية، وبطلان استدلالهم بالآيات الكريمة، وأن جميع ذلك دليل عليهم وحجة عليهم لا لهم، فالعبد له قدرة واختيار وفعل وهو مع ذلك لا يخرج عن قدرة الله تعالى ومشيئته، فالله خالق، والعبد فاعل، وبالله التوفيق.

---

(١) انظر: الحسنة والسيئة لابن تيمية (ص٢٤).

(٢) انظر: شفاء العليل لابن القيم (ص١٦٦).

المطلب الثاني: شبه الجبرية العقلية في باب القدر، والرد عليهم.

الشبهة الأولى:

قالوا: لما كان الله تعالى فعالاً وكان لا يشبهه شيء من خلقه وجب ألا يكون أحد فعالاً غيره، ومعنى إضافة الفعل إلى الإنسان إنما هو كما تقول: مات زيد، وإنما أماته الله تعالى، وقام البناء وإنما أقامه الله تعالى[١].

الرد عليهم: يقال لهم احتجاجكم بهذه الشبهة باطل وذلك لما يلي:

١- أنه قد ثبت بالنص أن للإنسان أفعالاً وأعمالاً واختياراً كما قال تعالى: ﴿كَانُواْ لَا يَتَنَاهَوْنَ عَن مُّنكَرٍ فَعَلُوهُۚ لَبِئْسَ مَا كَانُواْ يَفْعَلُونَ ۝٧٩﴾ [المائدة ٧٩] فأثبت الله لهم الفعل، وكما قال تعالى عن أهل الجنة: وَفَاكِهَةٍ مِّمَّا يَتَخَيَّرُونَ فعلمنا أن للإنسان اختياراً لأن أهل الدنيا وأهل الجنة سواء في أن الله تعالى خالق أعمال الجميع. وهذا لا يتعارض مع قوله تعالى: ﴿وَرَبُّكَ يَخْلُقُ مَا يَشَآءُ وَيَخْتَارُۗ مَا كَانَ لَهُمُ ٱلْخِيَرَةُۚ﴾ [القصص ٦٨] الآية؛ لأن الاختيار الذي هو فعل لله تعالى - وهو منفي عما سواه- هو غير الاختيار الذي أضافه إلى خلقه ووصفهم به؛ لأن الاختيار الذي توحد الله به هو أنه يفعل ما شاء كيف شاء وإذا شاء وليست هذه صفة شيء من خلقه، وأما الاختيار الذي أضافه الله تعالى إلى خلقه فهو ما خلق فيهم من الميل إلى الشيء والإيثار له على غيره فقط.

٢- أن الاشتراك في الأسماء لا يقع من أجله التشابه ألا ترى أنك تقول: الله الحي، والإنسان حي، والإنسان حكيم كريم عليم، والله تعالى حكيم كريم عليم، وليس هذا يوجب اشتباهاً بلا خلاف، وإنما يقع الاشتباه بالصفات الموجودة في الموصوفين، والفرق بين الفعل الواقع من الله عز وجل، والفعل الواقع منا هو: أن الله تعالى اخترعه وجعله جسما أو عرضا أو حركة أو سكونا أو معرفة أو إرادة أو كراهية، وفعل عز وجل كل ذلك فينا بغير معاناة منه. وأما نحن فإنما كان فعلا لنا لأنه عز وجل خلقه فينا وخلق اختيارنا له وأظهره عز وجل فينا محمولا لاكتساب منفعة أو لدفع مضرة ولم نخترعه نحن[٢].

---

(١) انظر: الفصل لابن حزم (٣/١٤).

(٢) انظر: نفس المصدر لابن حزم (٣/١٥-١٦) باختصار.

الشبهة الثانية : قولهم: أنه يترتب على القول بإثبات القدرة للعبد قصور قدرة الله عن بعض المخلوقات ووجود شريك له في الخلق ، والله يقول : ﴿ ٱللَّهُ خَٰلِقُ كُلِّ شَيۡءٖ ﴾[الزمر ٦٢] الآية. ويقول تعالى: ﴿ وَٱللَّهُ خَلَقَكُمۡ وَمَا تَعۡمَلُونَ ٩٦ ﴾[الصافات][1].

الرد عليهم:

يقال لهم: اعتقادكم هذا باطل فإنه لا يترتب على القول بأن للعبد قدرة ومشيئة تحت قدرة الله ومشيئته ما ذكرتم من قصور قدرة الله عن بعض المخلوقات ووجود الشريك إلا إذا قيل بأن العبد مستقل بقدرته ومشيئته.

كما أن استدلالكم بهذه الآيات على هذا الاعتقاد باطل؛ فإنها لا تدل على ما زعمتموه؛ إذ أنها لا تنافي وجود قدرة للعبد تحت قدرة الله يفعل بها ، فتكون أعماله فِعلاً له مخلوقة لله .

الشبهة الثالثة :

قالوا: إن الله علم وأراد أزلاً وجُودَ أفعال العباد، وتعلقت قدرته بوجودها فيما لا يزال، فما وقع من أفعال العباد فهو بقضاء الله وقُدرته، والعباد مجبورون عليها[2].

الرد عليهم:

أن تعلُّقَ عِلم الله وإرادته بأفعال العباد لا يجعلهم مجبورين في أفعالهم؛ لأن الله علم أزلاً بأفعال العباد، وبأن العبد يختارها، ليس سالباً لاختيار العبد، وإنما محقق لاختياره، وهذا معلوم عند كافة العقلاء، كما أن تعلق قدرته سبحانه وتعالى بوجودها لا يُنافي أن تكون أفعال العباد واقعة بقدرتهم وأنهم الفاعلون لها[3].

(١) انظر: مجلة البحوث الإسلامية. الناشر: الرئاسة العامة لإدارات البحوث العلمية والإفتاء والدعوة والإرشاد بالرياض. (٢٣٢/٣٤).

(٢) انظر: القضاء والقدر لعبدالرحمن المحمود (ص٣٣١).

(٣) انظر: نفس المصدر لعبدالرحمن المحمود (ص٣٥٤).

الفصل الرابع: شبه الأشاعرة في باب القدر، والرد عليها.

الشبهة الأولى:

أنه لا خالق إلا الله، وأن أعمال العباد مخلوقة لله مقدرة، كما قال سبحانه: ﴿ وَٱللَّهُ خَلَقَكُمْ وَمَا تَعْمَلُونَ ﴿٩٦﴾ ﴾ [الصافات]، وأن العباد لا يقدرون أن يخلقوا شيئا، وهم يخلقون(١).

الرد عليهم:

١- أن الآية الكريمة معناها أن الله خلق الإنسان وخلق الأصنام التي صنعوها ونحوتدها بدليل أن «ما» في قوله تعالى: ﴿وَمَا تَعْمَلُونَ﴾ ليست مصدرية، وإنما موصولة بمعنى «الذي» أي والذي تنحتونه، ومن جعلها مصدرية فقد غلط(٢).

٢- أنه لو كانت الآية كما زعمتم لم يكن فيها دليل على ما يوجب ذمهم على ذلك ونهيهم عنه، فلو أريد والله خلقكم وعملكم الذي هو الكفر وغيره، لم يكن في ذلك ما يناسب ذمهم، ولم يكن في بيان خلق الله تعالى لأفعال عباده ما يوجب ذمهم على الشرك(٣).

٣- أن ذلك كان من إبراهيم عليه السلام توبيخاً لهم على عبادة الأوثان والأصنام التي نحتوها، كما قال تعالى عنه في آية أخرى: ﴿ إِنَّمَا تَعْبُدُونَ مِن دُونِ ٱللَّهِ أَوْثَٰنًا وَتَخْلُقُونَ إِفْكًا ﴾[العنكبوت ١٧] ولهذا استفهم استفهام منكر فقال: ﴿ ... أَتَعْبُدُونَ مَا تَنْحِتُونَ ﴿٩٥﴾ وَٱللَّهُ خَلَقَكُمْ وَمَا تَعْمَلُونَ ﴿٩٦﴾ ﴾[الصافات] أي: وخلق ما تنحتون، فكيف يجوز أن تعبدوا ما تصنعونه بأيديكم وتَدَعون رب العالمين؟!(٤).

الشبهة الثانية:

أن إثبات تأثير قدرة العبد الحادثة في الفعل يستلزم إثبات خالق مع الله، وذلك لأمرين:

الأول: لو كان العبد مُحدِثاً لأفعال نفسه للزم وجود خالق غير الله، ووجود خالق غير الله محال، ويلزم من انتفاء اللازم انتفاء الملزوم.

الثاني: لو كان العبد موجداً لفعل نفسه ومحدثاً له لكان عالماً به، واللازم ممتنع فالملزوم ممتنع(٥).

---

(١) انظر: الإبانة عن أصول الديانة لأبي الحسن الأشعري (ص٢٣).

(٢) انظر: المسائل والأجوبة لابن تيمية (ص١١٤) والفوائد لابن القيم (١/١٤٣) الناشر: دار الكتاب العربي بيروت.

(٣) انظر: منهاج السنة لابن تيمية (٣/٣٣٧).

(٤) انظر: مجموع الفتاوى لابن تيمية (١١/٦٨١).

(٥) انظر: أبكار الأفكار للآمدي (٢/٤٠٠) باختصار.

الرد عليهم:

١- أن إثباتهم قدرة للعبد غير مؤثرة باطل؛ فإنه إذا تبين أن الله قد خلق العبد وخلق صفاته التي بها يقع الفعل من القدرة والإرادة وهما من أسباب العمل، وخلق أيضاً عمله على وفق سنته من تأثير الأسباب في مسبباتها فلا حرج بعد ذلك، ولا يلزم أن تكون الأسباب هي الخالقة للفعل.

٢- أن التأثير إذا فسر بوجود شرط الحادث أو سبب يتوقف حدوث الحادث به على سبب آخر، وانتفاء موانع - وكل ذلك بخلق الله تعالى - فهذا حق، وتأثير قدرة العبد في مقدورها ثابت بهذا الاعتبار، وإن فسر التأثير بأن المؤثر مستقل بالأثر من غير مشارك معاون ولا معاوق مانع، فليس شيء من المخلوقات مؤثرا، بل الله وحده خالق كل شيء لا شريك له ولاند له، فما شاء الله كان وما لم يشأ لم يكن ... فإذا عرف ما في لفظ "التأثير من الإجمال والاشتراك ارتفعت الشبهة، وعرف العدل المتوسط بين الطائفتين[1].

٣- التأثير اسم مشترك، قد يراد بالتأثير الانفراد بالابتداع والتوحيد بالاختراع فإن أريد بتأثير قدرة العبد هذه القدرة فحاشا لله لم يقله سني، وإنما هو المعزو إلى أهل الضلال، وإن أريد بالتأثير نوع معاونة إما في صفة من صفات الفعل أو في وجه من وجوهه -كما قاله كثير من متكلمي أهل الإثبات- فهو أيضا باطل بما به بطل التأثير في ذات الفعل؛ إذ لا فرق بين إضافة الانفراد بالتأثير إلى غير الله سبحانه في ذرة أو فيل، وهل هو إلا شرك دون شرك وإن كان قائل هذه المقالة ما نحا إلا نحو الحق. وإن أريد بالتأثير أن خروج الفعل من العدم إلى الوجود كان يتوسط القدرة المحدثة، بمعنى أن القدرة المخلوقة هي سبب وواسطة في خلق الله سبحانه وتعالى الفعل بهذه القدرة، كما خلق النبات بالماء، وكما خلق الغيث بالسحاب، وكما خلق جميع المسببات والمخلوقات بوسائط وأسباب، فهذا التفسير إلى قدرة العبد شركا، وإلا فيكون إثبات جميع الأسباب شركاً، وقد قال الحكيم الخبير: ﴿فَأَنزَلْنَا بِهِ ٱلْمَآءَ فَأَخْرَجْنَا بِهِۦ مِن كُلِّ ٱلثَّمَرَٰتِ﴾ [الأعراف ٥٧] . ﴿فَأَنۢبَتْنَا بِهِۦ حَدَآئِقَ ذَاتَ بَهْجَةٍ﴾ [النمل ٦٠].

وقال تعالى: ﴿قَٰتِلُوهُمْ يُعَذِّبْهُمُ ٱللَّهُ بِأَيْدِيكُمْ﴾ [التوبة ١٤]. فبين أنه المعذِّب، وأن أيدينا أسباب وآلات وأوساط وأدوات في وصول العذاب إليهم[2].

---

(١) انظر: مجموع الفتاوى لابن تيمية (٨/ ١٣٤-١٣٥) باختصار.

(٢) انظر: مجموع الفتاوى لابن تيمية (٨/٣٨٩-٣٩٠).

٤ - أن الذي عليه السلف وأتباعهم وأئمة أهل السنة وجمهور أهل الإسلام المثبتون للقدر، المخالفون للمعتزلة: إثبات الأسباب، وأن قدرة العبد مع فعله لها تأثير كتأثير سائر الأسباب في مسبباتها، والله تعالى خلق الأسباب والمسببات، والأسباب ليست مستقلة بالمسببات، بل لا بد لها من أسباب أخر تعاونها، ولها مع ذلك أضداد تمانعها، والسبب لا يكون حتى يخلق الله جميع أسبابه، ويدفع عنه أضداده المعارضة له، وهو سحبانه يخلق جميع ذلك بمشيئته وقدرته كما يخلق سائر المخلوقات، فقدرة العبد سبب من الأسباب، وفعل العبد لا يكون بها وحدها، بل لا بد من الإرادة الجازمة مع القدرة، وإذا أريد بالقدرة القوة بالإنسان فلا بد من إزالة الموانع كإزالة القيد والحبس ونحو ذلك، والصاد عن السبيل كالعدُوِّ وغيره(١).

الشبهة الثالثة:

أنه لايجوز أن يحدث الفعل على حقيقته إلا من محدث أحدثه وقصد إلى فعله، ذلك أنا وجدنا الكفر قبيحاً فاسداً باطلاً متناقضاً، ووجدنا الإيمان حسناً متعباً مؤلماً، ووجدنا الكافر يقصد إلى أن يكون الكفر حسناً حقاً فيكون خلاف قصده، ووجدنا الإيمان لو شاء المؤمن أن لا يكون متعباً مؤلماً لم يكن ذلك كائناً على حسب مشيئته وإرادته، ولن يجوز أن يكون محدث الكفر الكافر الذي يريده حسناً صواباً حقاً على خِلاف ذلك، وكذلك المؤمن الذي لو جهد أن يقع الإيمان خلاف ما وقع من إيلامه وإتعابه لم يكن إلى ذلك سبيل، وإذا لم يجز ذلك فقد وجب أن يكون محدث ذلك هو الله تعالى رب العالمين القاصد إلى ذلك(٢).

الرد عليهم:

١ - أن الله تعالى خلق العبد وأفعاله، والعبد فاعل لفعله حقيقة، وقد أثبت المشيئة للعبد في آيات كثيرة، وأثبت له قدرة واختياراً وهي لا تخرج عن مشيئة الله وقدرته، ونسب الله الفعل للعبد فيما يأتيه من إيمان أو كُفر، والعبد يُسمَّى مؤمناً بإيمانه هو وفعله للإيمان بنفسه، والكافر كذلك يُسمى كافراً بكفره وفعله للكفر بنفسه، كما قال تعالى عن المؤمن: ﴿إِنَّمَا ٱلْمُؤْمِنُونَ ٱلَّذِينَ ءَامَنُواْ بِٱللَّهِ وَرَسُولِهِۦ ثُمَّ لَمْ يَرْتَابُواْ﴾ [الحجرات ١٥] وقال: ﴿هُمُ ٱلْمُؤْمِنُونَ حَقًّا﴾ [الأنفال ٤] وقال عن الكفر: ﴿فَمَن كَفَرَ فَعَلَيْهِ كُفْرُهُۥ وَلَا يَزِيدُ ٱلْكَٰفِرِينَ كُفْرُهُمْ عِندَ رَبِّهِمْ إِلَّا مَقْتًا﴾ [فاطر ٣٩].

٢- من المسلم به أنه لا دخل لقدرة العبد في خلاف شيء قدَّره الله وقضاه كوناً، فالخلق كلهم لا يخرجون عن ذلك أبداً، أما ما قدره الله وقضاه ديناً وشرعاً، فقد يفعله العبد وقد يخالفه بقدرته اختياره

---

(١) انظر: مجموع الفتاوى لابن تيمية (٨/٤٨٧-٤٨٨).

(٢) انظر: اللمع في الرد على أهل الزيغ و البدع للأشعري (ص٧١-٧٢) باختصار.

ومشيئته، وقد يكون العبد سبباً في إيمان غيره بتحسين الإيمان له وتزيينه وبيان حلاوته وما يحصل في القلب والبدن من لذة وسعادة نتيجة لذلك، وقد يكون العبد أيضاً سبباً في كفر غيره بتزيينه الكفر وتحسينه له، وتقبيح الإيمان له وتنفيره عنه.

٣- أن اللذة والإتعاب والإيلام لا يوصف به الفعل أبداً، فسبب اللذة إحساس الملائم، وسبب الألم إحساس المنافي، ليس اللذة والألم نفس الإحساس والإدراك؛ وإنما هو نتيجته وثمرته ومقصوده[١].

٤- أنّ الأشعري المنكر للحسن والقبح العقلي أقر هنا بقبح الكفر وحسن الإيمان عقلاً، مع أنّه لا يقول بالحسن والقبح العقليّين، لأنهما عنده لا يُعلمان إلا بالشرع فقط[٢].

الشبهة الرابعة:

أن الدليل على خلق الله حركة الاضطرار قائمٌ في خلق حركة الاكتساب، فكما أن حركة الاضطرار إن كان الذي يدل على أن الله خلقها حدوثُها فكذلك القصة في حركة الاكتساب، وكذلك الذي يدل على أن خلقها حاجتها إلى زمان ومكان فكذلك قصة حركة الاكتساب، فوجب خلق حركة الاكتساب بمثل ما وجب به خلق حركة الاضطرار[٣].

الرد عليهم:

١- أن الانسان يجد من نفسه تفرقة بين الحركة الاضطرارية والحركة الاختيارية، وليست التفرقة واقعة بالنسبة إلى الحركتين من حيث هما ذاتان أو من حيث هما موجودان ولا غير ذلك، بل التفرقة إنما هي راجعة إلى كون إحداهما مقدورة مرادة والأخرى ليست مقدورة ولا مرادة، وإذا لم تكن التفرقة إلا لتعلق القدرة بإحداهما دون الأخرى فلا يخلو: إما أن يكون لتعلق القدرة تأثير أو ليس لها تأثير، لا جائز أن يقال بأنه لا تأثير لها، وإلا لما حصلت التفرقة؛ إذ لا فرق بين انتفاء التعلق وبين ثبوته مع انتفاء التأثير فيما يرجع إلى التفرقة فتعين القول بالتأثير[٤].

(١) انظر: مجموع الفتاوى لابن تيمية (١٠/١٤٠).

(٢) انظر: الإرشاد للجويني (ص٢٥٨) والمحصل للرازي (ص٢٠٢) وشرح المواقف للجرجاني (٨/١٨١-١٨٢).

(٣) انظر: اللمع في الرد على أهل الزيغ و البدع للأشعري (ص٧٤-٧٥) باختصار.

(٤) انظر: غاية المرام في علم الكلام للآمدي (ص٢١٩-٢٢٠).

٢- أن الثواب والعقاب والمدح والذم إنما هو مرتب على عمل العبد الاختياري دون الاضطراري، ولولا ذلك العمل الاختياري الذي يفعله العبد بمشيئته واختياره وقدرته لما أُرسلت الرسل وأنزلت الكتب وشُرعت الشرائع وجاءت الأوامر والنواهي، ووجبت الموالاة والمعاداة(١).

الرد عليهم في مسألة الكسب:

أولاً: أنهم حاولوا التوسط بين الجبرية والمعتزلة، فحينما قالوا بالكسب ظنوا أنهم فروا من قول الجبرية، وزعموا أنهم بذلك يثبتون للعبد قدرة واختياراً، وحينما قالوا بعدم تأثير قدرة العبد الحادثة في الفعل ظنوا أنهم فروا من قول المعتزلة، وأنهم بذلك أثبتوا وحدانية الله تعالى في أفعاله، فلا مؤثر إلا الله وحده، ولا يوجد تأثير للأسباب في مسبباتها، وقولهم ذلك لا حقيقة له معقولة، بل يرجع إلى مذهب الجبرية(٢).

ثانياً: أن تفسيرهم الكسب بالاقتران مخالف للغة العرب واستعمال القرآن الكريم، فالكسب أصله في اللغة الجمع وهو طلب الرزق، يقال: كسبت شيئا واكتسبته بمعنى وكسبت أهلي خيرا وكسبت الرجل مالاً فكسبه، وهذا مما جاء على فعلته ففعل، والكواسب الجوارح، وتكسَّب تكلف الكسب، والكسب قد وقع في القرآن على ثلاثة أوجه:

أحدها: عقد القلب وعزمه كقوله تعالى: ﴿لَّا يُؤَاخِذُكُمُ ٱللَّهُ بِٱللَّغْوِ فِيٓ أَيْمَٰنِكُمْ وَلَٰكِن يُؤَاخِذُكُم بِمَا كَسَبَتْ قُلُوبُكُمْ﴾[البقرة ٢٢٥] أي بما عزمتم عليه وقصدتموه، وقال الزجاج: "أي يؤاخذكم بعزمكم" على أن لا تبروا وأن لا تتقوا وأن تعتلوا في ذلك بأنكم حلفتم وكأنه التفت إلى لفظ المؤاخذة وأنها تقتضي تعذيبا فجعل كسب قلوبهم عزمهم على ترك البر والتقوى لمكان اليمين والقول الأول أصح وهو قول جمهور أهل التفسير فإنه قابل به لغو اليمين وهو أن لا يقصد اليمين فكسب القلب المقابل للغو اليمين هو عقده وعزمه كما قال في الآية الأخرى: ﴿وَلَٰكِن يُؤَاخِذُكُم بِمَا عَقَّدتُّمُ ٱلْأَيْمَٰنَ﴾[المائدة ٨٩] فتعقيد الإيمان هو كسب القلب.

الثاني: كسب المال من التجارة قال تعالى: ﴿يَٰٓأَيُّهَا ٱلَّذِينَ ءَامَنُوٓا۟ أَنفِقُوا۟ مِن طَيِّبَٰتِ مَا كَسَبْتُمْ وَمِمَّآ أَخْرَجْنَا لَكُم مِّنَ ٱلْأَرْضِ﴾[البقرة ٢٦٧] فالأول للتُّجار والثاني للزُّراع.

الثالث: السعي والعمل كقوله تعالى: ﴿لَا يُكَلِّفُ ٱللَّهُ نَفْسًا إِلَّا وُسْعَهَا ۚ لَهَا مَا كَسَبَتْ وَعَلَيْهَا مَا ٱكْتَسَبَتْ﴾[البقرة ٢٨٦] وقوله: ﴿بِمَا كُنتُمْ تَكْسِبُونَ﴾[يونس ٥٢] : ﴿وَذَكِّرْ بِهِۦٓ أَن تُبْسَلَ نَفْسٌۢ بِمَا كَسَبَتْ﴾[الأنعام ٧٠] فهذا كله

(١) انظر: مجموع الفتاوى لابن تيمية (٢٧/١٤٤) وشفاء العليل لابن القيم (ص٣٥).

(٢) انظر: المواقف في علم الكلام (ص: ٤٢٨).

للعمل(١). فهو في اللغة بمعنى الجمع والطلب، يقال: كَسَبْتُ شيئاً واكتسبتُه بمعنى، وكسَّبتُ أهلي خيراً وكسَّبتُ الرجلَ مالاً فكسبه(٢).

فظهر مما تقدم أن الكسب يرجع إلى ما يكسبه الإنسان من عمل القلب أو عمل الجوارح وهو المعبر عنه بالاجتراح والعمل، وظهر أن تفسير الأشعرية للكسب بالمقارنة قول لم يسبقوا إليه(٣).

ثالثاً: إذا قيل لهؤلاء: الكسب الذي أثبتموه لا تعقل حقيقته، فإذا قالوا: الكسب ما وجد في محل القدرة المحدثة مقارناً لها من غير أن يكون للقدرة تأثير فيه، قيل لهم: فلا فرق بين هذا الكسب وبين سائر ما يحدث في غير محلها وغير مقارن لها؛ إذ اشتراك الشيئين في زمانها ومحلها لا يوجب كون أحدهما له قدرة على الآخر، كاشتراك العرضين الحادثين في محل واحد في زمان واحد، بل قد يقال: ليس جعل الكسب قدرة والقدرة كسباً بأولى من العكس إذا لم يكن إلا مجرد المقارنة في الزمان والمحل(٤).

رابعاً: أن بناء التكليف على هذه المقارنة غير معقول، وينتهي إلى القول بتكليف العاجز، فإنَّ فِعْل العبد كما يقارن القدرة الحادثة من الكاسب كذلك يقارن علمه وسمعه وبصره وغير ذلك من بقية الصفات، فأي مزية للقدرة إذاً في تعلقها بالفعل؟ ولذا قال جمهور العقلاء إن كسب الأشعري من محالات الكلام، والعقلاء متفقون على عدم تكليف العاجز، والقرآن الكريم شاهدٌ بذلك: ﴿لَا يُكَلِّفُ ٱللَّهُ نَفْسًا إِلَّا﴾ [البقرة ٢٨٦] والاقتران ليس من عمل المكلف فليس في وسعه(٥).

خامساً: أن كسب الأشعري لا حقيقة له، لأنهم فسروه بأنه عبارة عن اقتران المقدور بالقدرة الحادثة، وقالوا: الخلق هو المقدور بالقدرة القديمة. وما دام العبد ليس بفاعل، ولا له قدرة مؤثرة في الفعل فالزعم بأنه كاسب، وتسمية فعله كسبا لا حقيقة له، لأنه القائل بذلك لا يستطيع أن يوجد فرقا بين الفعل الذي نفاه عن العبد، والكسب الذي أثبته له.

---

(١) انظر: شفاء العليل لابن القيم (ص١٢٠) باختصار.

(٢) انظر: القاموس المحيط للفيروزأبادي (ص: ١٦٧). مادة (كسب).

(٣) انظر: الشرح الجديد على جوهرة التوحيد لمحمد بن أحمد لعدوي (ص٧٩) الناشر: شركة مكتبة ومطبعة مصطفى الباب الحلبي وأولاده بمصر. الطبعة الأولى١٣٦٦هـ.

(٤) انظر: الصفدية لابن تيمية (ص١٥١-١٥٢).

(٥) انظر: الشرح الجديد لجوهرة التوحيد للعدوي (ص٨٠).

وقد أقر الرازي بأن الكسب الذي قاله به الأشاعرة لا يُعقل فقال: "وعند هذا التحقيق يظهر أن الكسب اسم بلا مسمى"[١].

وصرح التفتازاني بذلك فقال: "فإن الإنسان مضطر في صورة مختار كالقلم في يد الكاتب" [٢].

واعترف الشعراني بأن الكسب الأشعري مُشكل وأنه من أدق المسائل وأغمضها، لكنه أحال لمعرفته إلى الكشف الصوفي فقال: "اعلم يا أخي أنّ مسألة الكسب من أدق مسائل الأُصول وأغمضها، ولا يزيل أشكالها إلاّ الكشف"[٣].

وقال اللقاني: "مسألة الكسب وهي من غوامض مباحث الكلام حتى ضُرب بها المثل فقيل: أخفى من كسب الأشعري"[٤].

سادساً: أن الأشعرية قد تنازعوا في معنى قدرة العبد على الطاعة، كل منهم يقول قولاً ينقض الآخر:

فقال الأشعري: هي العرض المقارن للطاعة.

وقال الجويني: هي سلامة الأسباب والآلات.

وأُورد على كلام الأشعري أنه يلزم من هذا تكليف العاجز؛ وأجيب عنه بأنه قادر بالقوة القريبة لما اتصف به من سلامة الآلات بناء على قول الأشعري: أن العرض لا يبقى زمانين.

ورُد ذلك بأن العرض يبقى زمانين، وعليه فلا مانع من تقدم القدرة على الطاعة عنها[٥].

ولكن الإشكال ما زال باقياً حيث خصصوا تقدم القدرة بالطاعة فقط وأخروجوا الكافر من ذلك، وكذلك ما زالت القدرة عندهم غير مؤثرة، فلذلك قالوا: "وبالجملة فليس للعبد تأثير ما، فهو مجبورٌ باطناً، مختارٌ ظاهراً"[٦].

---

(١) انظر: محصل أفكار المتقدمين والمتأخرين للرازي (ص١٩٩).

(٢) انظر: شرح المقاصد لمسعود بن عمر التفتازاني (٤/ ٢٦٤).

(٣) انظر: اليواقيت والجواهر في بيان عقائد الأكابر لعبدالوهاب بن أحمد الشعراني (ص٥٦٢).

(٤) انظر: هداية المريد إلى جوهرة التوحيد لإبراهيم اللقاني (ص٢٥١).

(٥) انظر: تحفة المريد للبيجوري (ص١٦٩) باختصار وتصرف.

(٦) انظر: نفس المصدر للبيجوري (ص١٧٧).

سابعاً: أن زعْمَ الأشاعرةِ بأنهم يفرقون بين الكسب الذي أثبتوه وبين الخلق: بأن الكسب: عبارة عن اقتران المقدور بالقدرة الحادثة، والخلق هو المقدور بالقدرة القديمة، وقولهم أيضاً: الكسب هو الفعل القائم بمحل القدرة عليه، والخلق هو الفعل الخارج عن محل القدرة عليه، مردود بما يلي:

- أن هذا لا يوجب فرقاً بين كون العبد كسَبَ، وبين كونه فعَلَ، وأوجدَ، وأحدثَ، وصنعَ، وعملَ، ونحو ذلك، فإن فعْلَه وإحداثَه وعَملَه وصُنعَه هو أيضاً مقدور بالقدرة الحادثة، وهو قائم في محل القدرة الحادثة.
- وأيضاً فهذا فرق لا حقيقة له؛ فإن كون المقدور في محل القدرة أو خارجاً عن محلها لا يعود إلى نفس تأثير القدرة فيه، وهو مبني على أصلين: أن الله لا يقدر على فعل يقوم بنفسه، وأن خلقه للعالم هو نفس العالم، وأكثر العقلاء من المسلمين وغيرهم على خلاف ذلك،، والثاني: أن قدرة العبد لا يكون مقدورها إلا في محل وجودها، ولا يكون شيء من مقدورها خارجا عن محلها.
- إذا فُسر التأثير بمجرد الاقتران فلا فرق بين أن يكون الفارق في المحل أو خارجاً عن المحل.
- من المستقر في فطر الناس: أن من فعل العدل فهو عادل، ومن فعل الظلم فهو ظالم، ومن فعل الكذب فهو كاذب، فإذا لم يكن العبد فاعلاً لكذبه وظلمه وعدله، بل الله فاعل ذلك، لزم أن يكون هو المتصف بالكذب والظلم، وهذا كما قلتم أنتم: من المستقر في فطر الناس أن من قام به العلم فهو عالم، ومن قامت به القدرة فهو قادر، ومن قامت به الحركة فهو متحرك، ومن قام به التكلم فهو متكلم، ومن قامت به الإرادة فهو مريد، وقلتم: إذا كان الكلام مخلوقاً كان كلاماً للمحل الذي خلقه فيه كسائر الصفات، فهذه القاعدة المطردة فيمن قامت به الصفات نظيرها أيضا من فعل الأفعال.
- القرآن مملوء بذكر إضافة الأفعال إلى العباد كـ كقوله تعالى: ﴿ جَزَآءَۢ بِمَا كَانُواْ يَعۡمَلُونَ ﴾[السجدة ١٧] وقوله: ﴿ٱعۡمَلُواْ مَا شِئۡتُمۡ ﴾[فصلت ٤٠] وقوله: ﴿ وَقُلِ ٱعۡمَلُواْ فَسَيَرَى ٱللَّهُ عَمَلَكُمۡ ﴾[التوبة ١٠٥]
وقوله: ﴿ إِنَّ ٱلَّذِينَ ءَامَنُواْ وَعَمِلُواْ ٱلصَّٰلِحَٰتِ ﴾[البقرة ٢٧٧] وأمثال ذلك .
- أن الشرع والعقل متفقان على أن العبد يُحمد ويُذم على فعَلَه، ويكون حَسَنةً له أو سَيئةً، فلو لم يكن إلا فعل غيره لكان ذلك الغير هو المحمود المذموم عليها[1].

ثامناً: أن الأشاعرة ضلوا في هذا الباب بسبب اعتقادهم أن الفعل هو المفعول، والخلق هو المخلوق، فلم يفرقوا بين ما يقوم بالله تعالى من الأفعال، وما هو منفصل عنه، فجعلوا كل أفعال الله مفعولة له منفصلة

(١) انظر: مجموع الفتاوى لابن تيمية (١١٨/٨-١١٩) بتصرف يسير.

عنه، فلما اعتقدوا أن أفعال العباد مخلوقة مفعولة لله قالوا: فهي فعله. فقيل لهم مع ذلك: أهي فعل العبد؟ فاضطربوا، فمنهم من قال: هي كسبه لا فعله، ولم يفرقوا بين الكسب والفعل بفرق محقق. ومنهم من قال: بل هي فعل بين فاعلين. ومنهم من قال: بل الرب فعَلَ ذاتَ الفعلِ، والعبدُ فعَلَ صفاته. والتحقيق ما عليه أئمة السنة وجمهور الأمة من الفرق بين الفعل والمفعول، والخلق والمخلوق، فأفعال العباد هي كغيرها من المحدثات مخلوقة مفعولة لله، كما أن نفس العبد وسائر صفاته مخلوقة مفعولة لله، وليس ذلك نفس خلقه وفعله بل هي مخلوقة ومفعولة، وهذه الأفعال هي فعل العبد القائم به، ليست قائمة بالله ولا يتصف بها، فإنه لا يتصف بمخلوقاته ومفعولاته؛ وإنما يتصف بخلقه وفعله، كما يتصف بسائر ما يقوم بذاته، والعبد فاعل لهذه الأفعال وهو المتصف بها، وله عليها قدرة، وهو فاعلها باختياره ومشيئته، وذلك كله مخلوق لله، فهي فعل العبد ومفعولة للرب، لكن هذه الصفات لم يخلقها الله بتوسط قدرة العبد ومشيئته؛ بخلاف أفعاله الاختيارية؛ فإنه خلقها بتوسط خلقه لمشيئة العبد وقدرته كما خلق غير ذلك؛ من المسببات بواسطة أسباب أخر[١].

فقول القائل: "هذا فعل هذا، وفعل هذا" لفظ فيه إجمال، فإنه تارة يراد بالفعل نفس الفعل، وتارة يراد به مسمى المصدر، فيقول: فعلتُ هذا أفعله فعلاً، وعملتُ هذا أعمله عملاً، فإذا أريد بالعمل نفس الفعل الذي هو مسمى المصدر كصلاة الإنسان، وصيامه، ونحو ذلك، فالعمل هنا هو المعمول، وقد اتحدَّ هنا مسمى المصدر والفعل، وإذا أريد بذلك ما يحصل بعملِهِ كنساجة الثوب وبناء الدار ونحو ذلك، فالعمل هنا غير المعمول.

قال تعالى: ﴿ يَعۡمَلُونَ لَهُۥ مَا يَشَآءُ مِن مَّحَٰرِيبَ وَتَمَٰثِيلَ وَجِفَانٖ كَٱلۡجَوَابِ وَقُدُورٖ رَّاسِيَٰتٍۚ ﴾[سبأ ١٣] فجعل هذه المصنوعات معمولة للجن، ومن هذا الباب قوله تعالى: ﴿ وَٱللَّهُ خَلَقَكُمۡ وَمَا تَعۡمَلُونَ ۝٩٦ ﴾[الصافات] أي: والله خلقكم وخلق الأصنام التي تنحتونها، والمقصود أن لفظ "الفعل" و"العمل" و"الصُّنع" أنواع، وذلك كلفظ البناء والخياطة والتجارة تقع على نفس مسمى المصدر، وعلى المفعول، وكذلك لفظ "التلاوة" و"القراءة" و"الكلام" و"القول" يقع على نفس مسمى المصدر، وعلى ما يحصل بذلك من نفس القول والكلام، فيراد بالتلاوة والقراءة نفس القرآن المقروء المتلو، كما يراد بها مسمى المصدر.

(١) انظر: نفس المصدر لابن تيمية (٨/١١٨-١١٩) واجتماع الجيوش الإسلامية لابن القيم (٢/٢٣٨-٢٣٩).

فالقائل إذا قال: هذه التصرفات فعل الله أو فعل العبد، فإن أراد بذلك أنها فعل الله بمعنى المصدر فهذا باطل باتفاق المسلمين، وبصريح العقل، ولكن من قال هي فعل الله وأراد به أنها مفعولة مخلوقة لله كسائر المخلوقات فهذا حق.

وأما من قال: خَلْقُ الربِّ تعالى لمخلوقاته ليس هو نفس مخلوقاته، قال: إن أفعال العباد مخلوقة كسائر المخلوقات، ومفعولة للرب كسائر المفعولات، ولم يقل: إنها نفس فعل الرب وخلقه، بل قال: إنها نفس فعل العبد، وعلى هذا تزول الشبهة، فإنه يقال: الكذب والظلم ونحو ذلك من القبائح يتصف بها من كانت فعلا له، كما يفعلها العبد، وتقوم به، ولا يتصف بها من كانت مخلوقة له إذا كان قد جعلها صفة لغيره، كما أنه سبحانه لا يتصف بما خلقه في غيره من الطعوم والألوان والروائح والأشكال والمقادير والحركات وغير ذلك، فإذا كان قد خلق لون الإنسان لم يكن هو المتلون به، وإذا خلق رائحة منتنة أو طعماً مراً أو صورة قبيحة ونحو ذلك مما هو مكروه مذموم مستقبح، لم يكن هو متصفاً بهذه المخلوقات القبيحة المذمومة المكروهة والأفعال القبيحة، ومعنى قبحها كونها ضارة لفاعلها، وسبباً لذمه وعقابه، وجالبة لألمه وعذابه، وهذا أمر يعود على الفاعل الذي قامت به، لا على الخالق الذي خلقها فعلاً لغيره[1].

وبهذا يتبين انحراف المذهب الأشعري عن الحق وطريق السلف مذهب أهل السنة والجماعة، وقربه الشديد من مذهب الجبرية باعتراف عدد من أئمتهم، والله الموفق.

---

(١) انظر: المصدر السابق لابن تيمية (٨/١٢١-١٢٣) بتصرف يسير.

الفصل الخامس: شبه الماتريدية في باب القدر، والرد عليها.

الشبهة الأولى: أنا نجد أفعال العباد تخرج على حسن وقبح لا يعلم أهلها أنها تبلغ في الحسن ذلك ولا في القبح، بل هم عندهم نفسهم في تحسينها وتزيينها، وهي تخرج على غير ذلك بأن جعل أفعالهم على ما هي عليه ليست لهم، ولو جاز كونها على ذلك لهم وهم لا يعرفون مبلغ الحسن والقبح فإذاً لا جهل يقبح الفعل ولا علم يحسنه، فثبت أن فعلهم من هذا الوجه ليس لهم[١].

الرد عليهم:

١ – أن الزعم بأن ما تدركه عقول الناس وأفهامهم من أفعالهم يثبت أنها لهم، وأن مالم تدركه يثبت أنها لله، غير صحيح فلا دليل في ذلك على ما ذهبتم إليه، لا سيما وأن عقول الناس وأفهامهم تتفاوت في إدراك أفعالهم وأحوالهم، فليس كل ما يدركه أحدهم ويفهمه من الأحوال يدركه ويفهمه الآخر، وهذا يؤدي إلى عدم تمييز ما هو من أفعال الله من أفعال العباد.

٢ – أن الله تعالى هو خالق العباد وأفعالهم، والعباد هم الفاعلون حقيقة لأفعالهم، وقد مر بيان ذلك سابقاً.

٣– أنكم لا تفرقون بين الخلق والمخلوق والفعل والمفعول، فزعمتم أن أفعال العباد هي أفعال لله تعالى، والحق أن أفعال العباد هي أفعالهم حقيقة ومفعولة للرب تعالى؛ إذ إن الفعل غير المفعول، فللعبد فعلُهُ حقيقة، والله خالقه وخالق ما فعل به من القدرة والإرادة وخالق فاعليته، وسر المسألة أن العبد فاعل منفعل، فربه تعالى هو الذي جعله فاعلاً بقدرته ومشيئته، وأقدره على الفعل وأحدث له المشيئة التي يفعل بها[٢].

الشبهة الثانية: أنا نجد الأفعال مؤذية لأهلها ومتعِبة ومؤلمة، ومُحالٌ تأذِّي الطبعَ بلا مؤذٍ، وتعَبِه بلا مُتعبٍ، وتألمه بلا مؤلم، فثبت أنها مؤلمة متعبة مؤذية إن قَصد أربابُها إلى أن يتلذذوا بها ويتمتعوا، فثبت أنها كذلك لا بهم[٣].

الرد عليهم:

١ – أن الأعمال التي يفعلها العبد نوعان إضطراري واختياري، ومايفعله مختاراً هو فعله حقيقة وليس فعل غيره من البشر، وكل أفعال العبد هي خلق لله حقيقة، وهي فعل للعبد حقيقة، وقد سبق بيان هذا وإيضاحه.

---

(١) انظر: كتاب التوحيد لأبي منصور الماتريدي (ص٢٣٠).

(٢) انظر: شفاء العليل لابن القيم (ص١٣١).

(٣) انظر: كتاب التوحيد لأبي منصور الماتريدي (ص٢٣٠).

٢- أن اللذة والألم والتعب لا يوصف بها الفعل أبداً، فسبب اللذة إحساس الملائم، وسبب الألم إحساس المنافي، ليس اللذة والألم نفس الإحساس والإدراك؛ وإنما هو نتيجته وثمرته ومقصوده، وقد سبق بيان هذا.

الشبهة الثالثة: القول بالمتعارف في الخلق: أن لا خالق غير الله، و لا رب سواه، و لو جعلنا حدث الأفعال وخروجها من العدم إلى الوجود ثم فناءها بعد الوجود ثم خروجها على تقدير من أربابها لجعلنا لها وصف الخلق الذي به صار الخلق خلقاً، وفي ذلك لزوم القول بخالق سواه، وفي جوازه مناقضة قول من ذكرت مع ما لو جاز ذلك لجاز القول برب فعله، وذلك مدفوع[1].

الرد عليهم:

١- أن الفعل الذي يفعله العبد هو فعله حقيقة، وليس معنى هذا أنه خالق مع الله، وقد زعم من نفى تأثير قدرة العبد في الفعل أن إثبات ذلك يقتضي أن يكون مشاركا في الخلق، وقد بينا بطلان ذلك فيما سبق.

٢- أنكم تثبتون تأثيراً لقدرة العبد في صفة الفعل، فيلزمكم ما نفيتموه هنا، فإما أن تثبتوا قدرة للعبد على الفعل وأن فعله حقيقة ثابتة له، وهو لا يخرج عن قدرة الله ومشيئته، وإما أن تنفوا عنه التأثير بتاتاً فتكونون جبرية خالصة.

الشبهة الرابعة: أن العباد إذ أفعالهم في الحقيقة حركات وسكون في الظاهر، والله قادر عليها، لولا ذلك ما أقدرهم عليها، فصارت هي لأنفسها تحت قدرته عليها، فإذا أقدر العبد على ذلك ذهبت عنه القدرة، فإذا قدرته زالت عنه وصار قادراً بقدرة تزول، ومن ذلك وصْفُهُ فهو عبدٌ لا رب[2].

الرد عليهم:

١- أن قدرة الله على العبد وخلقِه له ولفعلِه، لا يعني ذلك أنه ليس للعبد قدرة واختيار، فالله تعالى خلق للعبد قدرة ومشيئة واختياراً، بها يقدر العبد على فعله ويختاره ويشاؤه، ويستحق عليها المدح أو الذم والثواب أو العقاب.

٢- أن إثبات قدرة مؤثرة للعبد لا يعني أنه رب خالق، فقد أثبت الله تعالى للعبد قدرة على الفعل وتأثيراً فيه في كثير من الآيات، وهو مع ذلك تحت قدرة الله تعالى ومشيئته، وسبق بيان هذا فيما مضى.

---

(١) انظر: كتاب التوحيد لأبي منصور الماتريدي (ص٢٣٠).

(٢) انظر: كتاب التوحيد لأبي منصور الماتريدي (ص٢٣١).

الشبهة الخامسة: أنه لو جاز خروج شيء هو تحت القدرة عن أن يكون لله عليه قدرة بل ليس هو شيئاً واحداً بل لعله أكثر من جميع الخلق، كيف نؤمن بوعده ووعيده؟ وكيف يطمئن السامع إلى ما وعده من البعث أن يكون؟ وما أخبر أنه لو شاء لخلق مثل الذي خلق؟ وهو لايقدر على فعل بعوض فضلاً عن فعل هو أقوى منه[1].

الرد عليهم:

١- أن إثبات قدرة مؤثرة للعبد لا يعني خروجه من تحت القدرة الإلهية، فكل الخلق تحت قدرة الله ومشيئته، ومع أن العبد تحت القدرة الإلهية، فله قدرة تخصه وله فعله الذي شاءه واختاره، وقد أثبت له ذلك رب العالمين في كتابه المبين.

٢- أن الله تعالى نفى عن العبد انفرداه بالمشئية أو مشاركته للخالق في الخلق والفعل، وهذا معلوم بالضرورة، وليس في إثبات قدرة للعبد مؤثرة ما يدل على ذلك.

٢- أنكم وقعتم في ما نفيتموه هنا، حيث زعمتم أن للعبد قدرة جزئية ليست تحت القدرة الإلهية، وكذلك زعمتم أن الله لا يخلق فعل العبد إلا إذا أراده العبد، وقولكم هذا فيه إثبات وجود قدرة للعبدة خارجة عن القدرة الإلهية، أو لها تأثير في القدرة الإلهية، وهذا من أبطل الباطل، ومعاذ الله والله أكبر وأجل وأعظم وأعز أن يكون في عبده شيء غير مخلوق له ولا هو داخل تحت قدرته ومشيئته، فما قَدَرَ اللهَ حق قدره من زعم ذلك، ولا عرفه حق معرفته ولا عظَّمه حق تعظيمه، بل العبد جسمُهُ وروحُهُ وصفاتُهُ وأفعالُهُ ودواعيه وكلُّ ذرةٍ فيه مخلوقٌ لله خلقاً تصرف به في عبده، وقدرة العبد وإرادته ودواعيه جزء من أجزاء سبب الفعل، غير مستقل بإيجاده، ومع ذلك فهذا الجزء مخلوق لله فيه، فهو عبد مخلوق من كل وجه وبكل اعتبار، وفقرُهُ إلى خالقه وبارئه من لوازم ذاته، وقلبُه بيد خالقه وبين أصبعين من أصابعه يقلبه كيف يشاء، فيجعلُهُ مريداً لما شاء وقوعه منه كارهاً لما لم يشأ وقوعه، فما شاء كان وما لم يشأ لم يكن[2].

---

(١) انظر: كتاب التوحيد لأبي منصور الماتريدي (ص٢٣٢).

(٢) انظر: شفاء العليل لابن القيم (ص١٤٤).

الشبهة السادسة: أن العالم لا يخلو من الأعراض والأجسام، وكل أنواع الأعراض أمكن في الحقيقة أن تكون فعلاً لغيره، فيكون العالَم لله ولخلقه من طريق الإنشاء والوجود، وفي ذلك بطلان القول بوحدانية صانع العالم(١).

الرد عليهم:

١- أن إثبات قدرة العبد على فعله وتأثيره فيه لا يعني مشاركته للخالق في فعله بخلق الأعراض، فمثلاً: الإنسان إذا كتب بالقلم وضرب بالعصا ونجر بالقدوم هل يكون القلم شريكه أو يضاف إليه شيء من نفس الفعل وصفاته؟ أم هل يصلح أن تلغي أثره وتقطع خبره، وتجعل وجوده كعدمه؟ أم يقال: به فعل وبه صنع؟ ولله المثل الأعلى.

فإن الأسباب بيد العبد ليست من فعله، وهو محتاج إليها لا يتمكن إلا بها، والله سبحانه خلق الأسباب ومسبباتها، وجعل خلق البعض شرطاً وسبباً في خلق غيره، وهو مع ذلك غني عن الاشتراط والتسبب ونظم بعضها ببعض، لكن لحكمة تتعلق بالأسباب وتعود إليها والله عزيز حكيم(٢).

٢- أن العبد بجملته مخلوق لله جسمه وروحه وصفاته وأفعاله وأحواله فهو مخلوق من جميع الوجوه وخلق على نشأة وصفة يتمكن بها من إحداث إرادته وأفعاله وتلك النشأة بمشيئة الله وقدرته وتكوينه فهو الذي خلقه وكونه كذلك وهو لم يجعل نفسه كذلك بل خالقه وباريه جعله محدثا لإرادته وأفعاله وبذلك أمره ونهاه وأقام عليه حجته وعرضه للثواب والعقاب فأمره بما هو متمكن من إحداثه ونهاه عما هو متمكن من تركه ورتب ثوابه وعقابه على هذه الأفعال والتروك التي مكنه منها وأقدره عليها وناطها به وفطر خلقه على مدحه وذمه عليها مؤمنهم وكافرهم المقر بالشرائع منهم والجاحد لها فكان مريدا شائيا بمشيئة الله له ولولا مشيئة الله أن يكون شائيا لكان أعجز وأضعف من أن يجعل نفسه شائيا فالرب سبحانه أعطاه مشيئة وقدره وإرادة وعرفه ما ينفعه وما يضره وأمره أن يجري مشيئته وإرادته وقدرته في الطريق التي يصل بها إلى غاية صلاحه(٣).

٣- أن الله تعالى يخلق الأشياء بالأسباب، وهذه سنة من سنن الله تعالى، ومع ذلك لم يقل أحدٌ بأنها مشاركة لله تعالى في فعله أو في الخلق، وليس في ذلك ما زعمتموه من بطلان وحدانية الله تعالى، ودليلنا قوله تعالى: ﴿وَٱللَّهُ أَنزَلَ مِنَ ٱلسَّمَآءِ مَآءً فَأَحْيَا بِهِ ٱلْأَرْضَ بَعْدَ مَوْتِهَآ﴾[النحل ٦٥] وقوله: ﴿وَنَزَّلْنَا مِنَ ٱلسَّمَآءِ مَآءً مُّبَٰرَكًا فَأَنۢبَتْنَا بِهِۦ جَنَّٰتٍ وَحَبَّ ٱلْحَصِيدِ ۝٩

(١) انظر: كتاب التوحيد لأبي منصور الماتريدي (ص٢٣٣).

(٢) انظر: مجموع الفتاوى لابن تيمية (٨/٣٩١) بتصرف يسير.

(٣) انظر: شفاء العليل لابن القيم (ص١٣٧-١٣٨).

﴿وَٱلنَّخْلَ بَاسِقَٰتٍ لَّهَا طَلْعٌ نَّضِيدٌ ۝١٠ رِّزْقًا لِّلْعِبَادِ وَأَحْيَيْنَا بِهِۦ بَلْدَةً مَّيْتًا﴾[ق ٩- ١١] وقوله: ﴿وَهُوَ ٱلَّذِى يُرْسِلُ ٱلرِّيَٰحَ بُشْرًۢا بَيْنَ يَدَىْ رَحْمَتِهِۦ ۖ حَتَّىٰٓ إِذَآ أَقَلَّتْ سَحَابًا ثِقَالًا سُقْنَٰهُ لِبَلَدٍ مَّيِّتٍ فَأَنزَلْنَا بِهِ ٱلْمَآءَ فَأَخْرَجْنَا بِهِۦ مِن كُلِّ ٱلثَّمَرَٰتِ﴾ [الأعراف ٥٧] وقوله: ﴿يَهْدِى بِهِ ٱللَّهُ مَنِ ٱتَّبَعَ رِضْوَٰنَهُۥ سُبُلَ ٱلسَّلَٰمِ﴾[المائدة ١٦] وقوله: ﴿قَٰتِلُوهُمْ يُعَذِّبْهُمُ ٱللَّهُ﴾[التوبة ١٤] ونحو ذلك[(١)].

٤- أنكم لا تفرقون بين الفعل والمفعول ولا بين الخلق والمخلوق، حيث ظننتم أن الفعل هو المفعول، فلذلك وقعتم في الخطأ فزعمتم أن أفعال العباد هي فعلٌ لله تعالى، وهذا باطل، والصحيح أن بينهما فرقاً: ففعل العبد فعل له حقيقة وهو ليس فعلٌ لله تعالى، ولكنه مخلوق لله ومفعول لله؛ فليس هو نفس فعل الله، ففرق بين الخلق والمخلوق، والفعل والمفعول[(٢)]، وقد سبق بيان هذا.

فظهر بهذا خطأ الماتريدية، وبعدهم عن الحق بمقدار ما أحدثوا من الأقوال والآراء المنحرفة، وعدم تمسكهم بما كان عليه سلف الأمة وأئمتها، والحمد لله رب العالمين.

---

(١) انظر: مجموع الفتاوى لابن تيمية (٨/٤٨٦) بتصرف يسير.

(٢) انظر: منهاج السنة لابن تيمية (٢/٢٩٦-٢٩٨) بتصرف.

الفرق بين الكسب الأشعري والكسب الماتريدي:

من خلال استعراض مذهب الأشعرية و الماتريدية وأقوالهم وأدلتهم والردود عليهم يتبين لنا أنهم اتفقوا على أن الله تعالى خالق لأفعال العباد، وأن العباد كاسبون لأفعالهم.

وخالفوا المعتزلة في إخراجهم أفعال العباد عن قدرة الله تعالى وفي قولهم: أن العبد هو الخالق لفعله.

لكن الأشعرية و الماتريدية اختلفوا في تحديد معنى الكسب الذي أثبتوه، كل يُفسره بمعنى يختلف عن الآخر، ويظهر اختلافهم في ذلك في الأمور التالية:

الأول : زعم الأشعري إن قدرة العبد مقارنة للفعل وليست قبله ولا بعده.

أما الماتريدية فقالوا بأن قدرة العبد على الفعل تقع عند الفعل و قبله.

الثاني: زعم الأشعرية إن قدرة العبد لا تقع إلا لمقدور واحد فقط.

أما الماتريدية فقالوا بأن قدرة العبد تقع لمقدورين، وتصلح للضدين.

الثالث: زعم الأشعرية أن قدرة العبد غير مؤثرة في الفعل.

أما الماتريدية فقالوا بأن قدرة العبد تؤثر في صفة الفعل لا في أصله.

الرابع: قال الأشعرية موافقة لأهل السنة: أن الله خالق لفعل العبد وإرادته.

أما الماتريدية فقد ذهبوا إلى أن هناك إرادة جزئية للعبد لا تتعلق بها قدرة الله.

الخامس: قال الأشعرية موافقة لأهل السنة بأن إرادة العبد تحت قدرة الله ومشيئته، فهي متعلقة بها.

أما الماتريدية فقالوا بأن الله تعالى لا يخلق فعل العبد إلا بعد أن يريده العبد ويختاره.

هذه المقارنة بين المذهبين الأشعري والماتريدي في مسألة الكسب تبين مدى البعد عن مذهب السلف أهل السنة والجماعة، والتخبط الذي يحصل جراء تلك الأقوال الفاسدة، ولا سلامة ولا نجاة إلا بسلوك طريق سلف الأمة وأئمتها أهل السنة والجماعة واقتفاء أثرهم اعتقاداً وقولاً وعملاً.

المبحث الخامس : وصف النسخة الخطية.

حصلت ولله الحمد والمنة على صورة من هذا المخطوط للأصل المحفوظ بمخطوطات المكتبة الظاهرية بدمشق رقم (٣٧٩٣).

ويوجد بمركز إحياء التراث بجامعة أم القرى نسخة مصورة قديمة للمخطوط (ميكروفيلم) برقم (١٣٠) .

١ - اسمه كما على غلاف المخطوط: "صفات رب العالمين"

٢ - الناسخ: بخط المؤلف نفسه، ويوجد في مواضع منه قليلة كتابة الإجازة به بخط الإمام يوسف بن حسن بن عبدالهادي الحنبلي الشهور بابن المبرد.

٣- حجمه: يقع المخطوط في (٤٨٥ لوحاً) تقريباً ، وعدد صفحات المخطوط (٩٥٠ صفحة) تقريباً.

٤ - أوله : (لفوق سمائه على عرشه...).

٥ - آخره: "ومثل البرق الذي في المطر مثل الإيمان، وهو النور الذي في القرآن يهتدي الناس بمعاني القرآن كما يهتدي الناس في مثل تلك الليلة بالبرق".

٦ - وصف غلاف المخطوط: مكتوب في أعلى المخطوط في منتصف السطر: كتاب صفات رب العالمين لمحمد بن أحمد بن المحب المقدسي الحنبلي رحمه الله تعالى

وكُتب تحته: كتبه الحج محمد مراد الشطي

وكُتب أسفله إلى الناحية اليُسرى: مجاميع ٥٧

وكُتب تحته بمسافة قليلة: ٣٧٩٣

وتحته ختم المكتبة الظاهرية العلمية بدمشق

٧- وصف المخطوط: نوع الخط: نسخي مشرقي قليل الإعجام

القياس: ١٣ × ٢٠سم

عدد الأسطر: ٢٥ سطراً تقريبا، ويوجد تفاوت بين الألواح ،لكثرة اللحق والإضافة.

المبحث السادس: منهج التحقيق:

كان عمل الباحث في هذا التحقيق، هو منهج النسخة الأم؛ وذلك لأن هذا المخطوط هو بخط المؤلف، ولا يوجد للكتاب – بعد البحث والتنقيب – أي نسخة أخرى، وكان منهج التحقيق كالتالي:

١- كتابة النص بالرسم الإملائي الحديث .

٢- كتابة الآيات الكريمة وفق الرسم العثماني .

٣- عزو الآيات ضمن المتن المُحقق وجعلها بين معكوفين .

٤- تخريج الأحاديث والآثار من الصحيحين ، فإذا لم يكن الحديث فيهما أو في أحدهما أخرجه من السنن الأربع والمسند للإمام أحمد ، فإذا لم يوجد فيها ذكرت من خرجه في كتابه، وأذكر درجة الحديث في ذلك قدر الاستطاعة.

٥- الترجمة للأعلام غير المشهورين غالباً، وقد يُختصر في ذلك أحياناً.

٦- تمييز العناوين الرئيسية كالأبواب والفصول بلون مغاير.

٧- بيان معاني الكلمات الغريبة.

٨- وضع الفهارس الفنية في آخر الكتاب:

فهرس المصادر والمراجع.

فهرس الآيات.

فهرس الأحاديث والآثار.

فهرس الأعلام.

فهرس الأشعار.

فهرس الموضوعات.

القسم الثاني
قسم التحقيق

[١/أ] سمع بعضه من لفظي أولادي: عبدالهادي، وعبدالله، وحسن ، وعلي، وفاطمة، وعائشة، وأجزت لهم أن يرووه عني وجميع ما يجوز لي روايته.

وكتب يوسف بن عبدالهادي(١).

(١) جمال الدّين يوسف بن حسن بن أحمد بن عبد الهادي، الشهير بابن المبرد الصالحي الحنبلي ، ولد سنة ٨٤٠هـ، وقرأ على الشيخ أحمد المصري الحنبلي، والشيخ محمد، والشيخ عمر العسكريين، وصلّى بالقرآن ثلاث مرات وقرأ «المقنع» على الشيخ تقي الدّين الجراعي، والشيخ تقي الدّين بن قندس، والقاضي علاء الدّين المرداوي، وحضر دروس خلائق، منهم القاضي برهان الدّين بن مفلح، والبرهان الزّرعي، وأخذ الحديث عن خلائق من أصحاب ابن حجر، وابن العراقي، وابن البالسي، والجمال بن الحرستاني، والصّلاح بن أبي عمر، وابن ناصر الدّين، وغيرهم، وكان إماما، علّامة، يغلب عليه علم الحديث والفقه، ويشارك في النحو والتصريف، والتصوف، والتفسير، وله مؤلفات كثيرة وغالبها أجزاء، ودرّس وأفتى ، وألّف تلميذه شمس الدّين ابن طولون في ترجمته مؤلفاً ضخماً، وتوفي يوم الاثنين سادس عشر المحرم ودفن بسفح قاسيون سنة ٩٠٩هـ . شذرات الذهب لابن العماد الحنبلي (٦٢/١٠).

[١/ب] ١- «...لفوق سمائه على عرشه، وإن عليه لهكذا- و أشار وهب بيده مثل القبة- وإنه ليئط أطيط الرحل بالراكب»(١). رواه أبو عوانة الاسفراييني(٢) في صحيحه: عن أبي الأزهر(٣)، وهو عندنا في المنتقى(٤) وصححه.

(١) أخرجه أبو داود في سننه (رقم ٤٧٢٨) والبغوي في شرح السنة (١/١٧٥رقم٩١) والطبراني في الكبير (رقم١٥٢٦) وابن خزيمة في كتاب التوحيد(١/١٥٢رقم ١٤٨) وابن منده في كتاب التوحيد (رقم٦١٠)وصححه، والدارقطني في كتاب الصفات (رقم٣٨) وابن أبي عاصم في كتاب السنة (رقم٥٧٥) ومحمد بن أبي شيبة في جزء العرش وما روي فيه (رقم١١) والآجري في الشريعة (رقم٦٨٥) والبزار في مسنده (رقم٣٤٣٢) والبيهقي في الأسماء والصفات (رقم٨٧٢)وضعفه. وأبوحامد أحمد بن محمد بن يحيى بن بلال النيسابوري في جزئه مخطوط (ل ٦/أ) وغيرهم، واختلف العلماء في تصحيحه: فصححه ابن خزيمة، وابن مندة، والخطابي، وابن تيمية، وابن القيم وغيرهم، وضعفه البيهقي، والمنذري، وابن كثير، والألباني في عدة مواطن من كتبه، قال: "إسناده ضعيف ورجاله ثقات لكن ابن إسحاق مدلس ومثله لا يحتج به إلا إذا صرح بالتحديث وهذا ما لم يفعله في ما وقفت عليه من الطرق إليه ولذلك استغربه الحافظ ابن كثير في تفسير آية الكرسي من تفسيره كما تقدم ثم إن في إسناده اختلافاً". انظر: ظلال الجنة (١/٣٠٩) الناشر: المكتب الإسلامي بيروت. الطبعة الثالثة ١٤١٣هـ، وقد رد الإمام ابن تيمة على من ضعفه فقال: "وهذا الحديث قد رواه الإمام أحمد في "كتاب الرد على الجهمية" عن عدة مشايخ منهم، وهذا الحديث قد يطعن فيه بعض المشتغلين بالحديث انتصارا للجهمية وإن كان لا يفقه حقيقة قولهم وما فيه من التعطيل، أو استبشاعا لما فيه من ذكر الأطيط، كما فعل أبو القاسم المؤرخ، ويحتجون بأنه تفرد به محمد بن إسحاق عن يعقوب بن عتبة عن جبير، ثم يقول بعضهم: ولم يقل ابن إسحاق حدثني فيتحمل أن يكون منقطعا، وبعضهم يتعلل بكلام بعضهم في ابن إسحاق، مع إن هذا الحديث وأمثاله وفيما يشبهه في اللفظ والمعنى لم يزل متداولا بين أهل العلم خالفاً عن سالف، ولم يزل سلف الأمة وأئمتها يروون ذلك رواية مصدق به راد به على من خالفه من الجهمية، متلقين لذلك بالقبول حتى قد رواه الإمام أبو بكر محمد بن إسحاق بن خزيمة في كتابه في التوحيد الذي اشترط فيه أنه لا يحتج فيه إلا بأحاديث الثقاة المتصلة الإسناد، رواه عن بندار كما رواه الدرامي وأبو داود سواء، وكذلك رواه عن أبي موسى محمد بن المثنى بهذا الإسناد مثله سواء، وممن أحتج به الحافظ أبو محمد بن حزم في مسألة استدارة الأفلاك، مع أن أبا محمد هذا من أعلم الناس لا يقلد غيره ولا يحتج إلا بما تثبت عنده صحته، فمن رد تلك الأحاديث المتلقاة بالقبول واحتج في نقضها بمثل هذه الموضوعات فإنما سلك سبيل من لا عقل له ولا دين". انظر: بيان تلبيس الجهمية في تأسيس بدعهم الكلامية(٣/١١٤-١١٩).

(٢) الإمام الحافظ الكبير الجوال أبو عوانة يعقوب بن إسحاق بن إبراهيم بن يزيد النيسابوري الأصل، الإسفراييني هو ثقة جليل مات سنة ٣١٦هـ". السير للذهبي (١٤/٤١٧). والحديث أخرجه أبو عوانه في مستخرجه (رقم٢٥١٧).

(٣) أحمد بن الأزهر بن منيع أبو الأزهر العبدي النيسابوري صدوق كان يحفظ ثم كبر فصار كتابه أثبت من حفظه من١١ مات سنة ٦٣س ق.التقريب لابن حجر(رقم٥).

(٤) لم يتبين لي ماذا يقصد بالمنتقى.

ورواه أبو داود[١]، عن عبدالأعلى بن حماد[٢]، وابن مثنى[٣]، وابن بشار[٤]، وأحمد ابن سعيد الرباطي[٥]، عن وهب بن جرير[٦]. فوق لنا بدلاً عالياً[٧].

وقال عبدالأعلى وابن مثنى وابن بشار: عن يعقوب بن عتبة[٨]، و جُبير بن محمد[٩]، عن أبيه[١٠]، عن جده[١١]، والحديث بإسناد أحمد هو الصحيح. وافقه عليه جماعة منهم: يحيى ابن معين، وعلي بن المديني.

قال أبوداود: "ورواه جماعة عن ابن إسحاق، كما قال أحمد أيضا. وكان سماع عبدالأعلى، وابن المثنى، وابن بشار من نسخة واحدة فيما بلغني"[١٢].

---

(١) أخرجه أبو داود في سننه (رقم٤٧٢٨).

(٢) عبدالأعلى بن حماد بن نصر الباهلي مولاهم، البصري أبو يحيى المعروف بالنَّرسِي-بفتح النون وسكون الراء وبالمهملة-لا بأس به، من كبار العاشرة، مات سنة ٦ أو ٣٧ خ م د س. التقريب لابن حجر (رقم٣٧٣٠).

(٣) محمد بن المثنى بن عبيد العنزي بفتح النون والزاي أبو موسى البصري المعروف بالزمن مشهور بكنيته وباسمه ثقة ثبت من العاشرة وكان هو وبندار فرسي رهان وماتا في سنة واحدة ع. نفس المصدر. (رقم٦٢٦٤).

(٤) ابن بشار الإمام العلامة شيخ الشافعية أبو القاسم عثمان بن سعيد بن بشار البغدادي، الفقيه الأنماطي، الأحول. توفي في شوال سنة ٢٨٨هـ ببغداد. السير للذهبي (١٣/٤٢٩) باختصار.

(٥) أحمد بن سعيد بن إبراهيم الرباطي المروزي ثقة حافظ خ م د ت س . التقريب لابن حجر . (رقم٣٧).

(٦) وهب بن جرير بن حازم بن زيد، أبو عبد الله الأزدي البصري، ثقة من ٩ مات سنة ٢٠٦ ع. نفس المصدر. (رقم٧٤٧٢).

(٧) تقدم بيان معنى البدل في الحديث (رقم١٤) والعلو في الحديث (رقم٤٠)

(٨) يعقوب بن عتبة بن المغيرة بن الأخنس الثقفي ثقة عشرين د س ق. نفس المصدر (رقم٧٨٢٥).

(٩) جبير بن محمد بن جبير بن مطعم ، مقبول من السادسة د. المصدر السابق (رقم٩٠٢).

(١٠) محمد بن جبير بن مطعم بن عدي بن نوفل النوفلي، ثقة عارف بالنسب، ع. نفس المصدر. (رقم٥٧٨٠).

(١١) جبير بن مطعم بن عدي بن نوفل بن عبد مناف القرشي النوفلي، صحابي عارف بالأنساب مات سنة ثمان أو تسع وخمسين ع. نفس المصدر (رقم٩٠٣).

(١٢) انظر: سنن أبي داود (رقم٤٧٢٨) قال الذهبي: "قلت يتأمل قول أبي داود أنه رواه جماعة عن ابن إسحاق، فما وجدته أبدا من حديث وهب عن أبيه عنه، وكذلك ساقه الذين جمعوا أحاديث الصفات كابن خزيمة والطبراني وابن منده والدارقطني وعبدة". انظر: العلو للعلي الغفار. للذهبي (ص٤٤).

ومحمد بن يزيد الواسطي[١] أخو كَرْخَوَيْهِ وكان من الثقات وعنه يحيى بن محمد، وحديثهم في الجزء الثالث من حديث ابن صاعد[٢]، وحديث محمد بن يزيد أيضاً سادس وثمانين ابن سفيان.

وقال الدارقطني: "ومن قال فيه: عن يعقوب بن عتبة وجبير بن محمد، فقد وهم، والصواب عن جبير بن محمد كما ذكرناه ها هنا"[٣].لكن قد رواه محمد بن هارون الروياني[٤]، عن محمد ابن بشار[٥]، وسلمة بن شبيب[٦]، عن حفص بن عبد الرحمن[٧]، عن محمد بن إسحاق[٨]، عن يعقوب بن عتبة، عن جبير بن محمد بن جبير بن مطعم، عن أبيه، عن جده[٩].

قال ابن عساكر: "هكذا رواه الروياني، عن بندار، عن أحمد. حَمَلَ حديث أحدهما على حديث الآخر، فقد خالفه أبو داود".

(١) محمد بن يزيد أبو بكر الواسطي ويعرف بأخي كرخويه نزل بغداد، وكان ثقة توفي سنة ٢٤٨هـ. انظر: تاريخ بغداد للخطيب (٥٩٤/٤).

(٢) يحيى بن محمد بن صاعد بن كاتب أبو محمد مولى أبي جعفر المنصور كان أحد حفاظ الحديث، ثقة ثبت حافظ، توفي سنة ثمان عشرة وثلاثمائة. انظر: تاريخ بغداد للخطيب (٣٤١/١٦) والتاريخ للذهبي (٣٤٨/٧) بتصرف.

(٣) انظر: الصفات للدارقطني (ص٢٢) تحقيق: عبدالله الغنيمان. الناشر: مكتبة الدار المدينة المنورة.ط١. ١٤٠٢هـ.

(٤) الإمام الحافظ الثقة أبو بكر محمد بن هارون الروياني صاحب المسند المشهور وله الرحلة الواسعة والمعرفة التامة، وثقه أبويعلى الخليلي، وذكر أن له تصانيف في الفقه، وأنه مات سنة ٣٠٧هـ. السير للذهبي (٨١/٢٨).

(٥) محمد بن بشار بن عثمان العبدي البصري، أبو بكر بندار، ثقة ع. التقريب لابن حجر (رقم٥٧٥٤).

(٦) سلمة بن شبيب المسمعي النيسابوري نزيل مكة ثقة من كبار الحادية عشرة مات سنة بضع وأربعين م ٤. نفس المصدر. (رقم٢٤٩٤).

(٧) حفص بن عبدالرحمن بن عمرو أبو عمر البلخي النيسابوري قاضيها صدوق عابد س. نفس المصدر. (رقم١٤١٠).

(٨) محمد بن إسحاق بن يسار أبو بكر المطلبي مولاهم المدني نزيل العراق إمام المغازي صدوق يدلس ورمي بالتشيع والقدر من صغار الخامسة مات سنة خمسين ومائة ويقال بعدها خت م ٤. نفس المصدر (رقم٥٧٢٥).

(٩) لم أجده في مسند الروياني المطبوع، لكن أشار إليه الإمام الدارقطني في كتابه العلل (٤٣/١٣) ١٤٠٥هـ.

١ - **باب قول الله**: ﴿يُحِبُّهُمْ وَيُحِبُّونَهُۥ﴾ [المائدة: ٥٤]. ﴿إِنَّ ٱللَّهَ يُحِبُّ ٱلتَّوَّٰبِينَ وَيُحِبُّ ٱلْمُتَطَهِّرِينَ﴾ [البقرة: ٢٢٢].

٢ - أخبرنا أبو بكر بن أحمد بن عبدالدائم[(١)] وعيسى بن عبدالرحمن بن معالي[(٢)] قالا: أخبرنا محمد بن إبراهيم الإربلي[(٣)]، أخبرنا يحيى بن ثابت بن بندار[(٤)]، أخبرنا طراد بن محمد بن علي[(٥)]، أخبرنا أبو الحسين علي بن محمد بن عبدالله بن بشران[(٦)]، أخبرنا أبوجعفر محمد بن عمرو بن البختري[(٧)]، أخبرنا محمد هو ابن الهيثم بن حماد[(٨)]،حدثنا محمد بن كثير[(٩)]، عن الأوزاعي، عن الزهري، عن عروة، عن عائشة قالت: قال رسول الله ﷺ: «إن الله يحب الرفق في الأمر كله»[(١٠)].

---

(١) أَبُو بكر بن أَحْمد بن عبد الدَّائِم بن نعْمَة النابلسي الأَصْل الصَّالِحِي يلقب المُحْتَال ولد سنة ٥ أو ٦٢٦هـ وَحدث قَدِيمًا فِي زمن أَبِيه وعاش بعد ذَلِك دهراً طَوِيلا وَتفرد بعدة أَجزَاء من عواليه وَكَانَ ذَا همة وجلالة وفهم وَله عبَادَة وَأَحْكَام وَصَارَ مُسْند دهره كأبيه وعاش مثل أَبِيه ٩٣ سنة وَمَات فِي شهر رَمَضَان سنة ٧١٨هـ. انظر: الدرر الكامنة (١/ ٥٢٣).

(٢) الشيخ الصالح المعمر الرحلة أبو محمد عيسى بن عبدالرحمن بن معالي بن أحمد بن إسماعيل بن عطاف بن مبارك بن علي بن أبي الجيش المقدسي الصالحي المطعم، راوي "صحيح البخاري" وغيره،. انظر: البداية والنهاية لابن كثير (١٨/ ١٩٧).

(٣) الشيخ المسند فخر الدين أبو عبد الله محمد بن إبراهيم بن مسلم بن سلمان الإربلي الصوفي. لقبه قنور. قال ابن مسدي: وكان لا يتحقق مولده، ولهذا امتنعوا من الأخذ عنه بإجازات أقوام موتهم قديم، توفي بإربل في رمضان أو شوال سنة ٦٣٣هـ وكان سماعه صحيحًا. انظر: السير للذهبي(٢٢/ ٣٩٥) باختصار.

(٤) يحيى بن ثابت بن بندار بن إبراهيم ، الشيخ الجليل المسند العالم أبو القاسم الدينوري الأصل، البغدادي البقال الوكيل. وسماعه صحيح. مات في خامس ربيع الأول سنة ٥٦٦هـ عن نيف وثمانين سنة. انظر: السير للذهبي (٢٠/ ٥٠٥).

(٥) طراد بن محمد بن علي بن حسن بن محمد، الشيخ الإمام الأنبل مسند العراق، نقيب النقباء، الكامل أبو الفوارس بن أبي الحسن القرشي الهاشمي العباسي الزينبي البغدادي. ساد الدهر رتبة وعلواً وفضلاً، ورأياً وشهامة، كان أعلى أهل بغداد منزلة عند الخليفة. وقال السلفي: كان حنفياً من جلة الناس وكبرائهم، ثقة ثبتاً، لم ألحقه. مات في سلخ شوال سنة ٤٩١هـ . انظر: السير للذهبي (١٩/ ٣٧).

(٦) الشيخ العالم المعدِّل المسنِد أبو الحسين علي بن محمد بن عبدالله بن بشران بن محمد بن بشر، الأموي البغدادي روى شيئا كثيرا على سدادٍ وصدق وصِحَّة رواية، كان عدلا وقوراً تام المروءة، ظاهر الديانة توفي في سنة ٤١٥هـ. انظر: السير للذهبي (١٧/ ٣١٢).

(٧) مسند العراق الثقة المحدث الإمام أبو جعفر محمد بن عمرو بن البختري بن مدرك ، البغدادي الرزاز، ولد سنة إحدى وخمسين ومائتين . قال الحاكم : كان ثقة مأموناً توفي في سنة تسع وثلاثين وثلاثمائة. السير للذهبي (١٥/ ٣٨٦).

(٨) محمد بن الهيثم بن حماد بن واقد الثقفي مولاهم، أبالأحوص البغدادي ثم العكبَري، ثقة حافظ، ق التقريب لابن حجر (رقم٦٣٦٧).

(٩) محمد بن كثير أبو عبدالله العبدي الحافظ الثقة البصري، لقي الزهري والكبار، صاحب حديث ومعرفة، سمع بالبصرة وبالكوفة، وطال عمره، وحديثه مخرج في الصحاح كلها، توفي سنة ٢٢٣هـ. السير للذهبي (١٠/ ٣٨٣) باختصار.

(١٠) أخرجه من هذا الطريق يعقوب بن شيبة في مسند عمر بن الخطاب (رقم١٧) مختصراً بلفظ: (إن الله ﷻ رفيق يحب الرفق في الأمر كله) وابن الأعرابي في معجمه نحوه (رقم١٠٥٧) وصححه الألباني في التعليقات الحسان (٢/ ٤٠).

٣ – و أخبرنا محمد بن مشرق[١]، أنبأنا أحمد بن محمد بن عبد الغني[٢]، أنبأنا زاهر بن أحمد[٣]، أنبأنا زاهر بن طاهر[٤]، أنبأنا أبو سعد الكَنْجَروذي[٥]، أنبأنا أبو عمرو بن حمدان[٦]، أنبأنا أبو يعلى[٧]، حدثنا إسحاق[٨]، عن سفيان[٩]، عن الزهري، عن عروة، عن عائشة قالت: استأذن رهطٌ من اليهودِ على النبي ﷺ فقالوا: السَّام عليك، قالت عائشة: فقلت: عليكم السَّام واللعنة، قال رسول الله: «يا عائشة إن الله يحب الرفق في الأمر كله» قالت: فقلت: ألم تسمع ما قالوا؟! قال: «قلت: وعليكم»[١٠]. خ عن أبي نعيم[١١]، م[١٢] عن الناقد[١٣] وغيره جميعاً، عن سفيان.

---

(١) محمد بن أبي بكر بن عثمان بن مشرق، الشيخ الصالح المعمر أبو عبد الله ابن رزين، ثم الخشاب الدمشقي، روى الكثير وقرر مسمعاً بدار الحديث، وعاش سبعين سنة. توفي سنة ٧٢١هـ. معجم الشيوخ للذهبي (٢/٣١٧).

(٢) العلامة أبو العباس أحمد بن العزّ أبي الفتح محمد بن الحافظ عبد الْغَنِيّ بن عبد الواحد المقدسي. انظر: توضيح المشتبه لابن ناصر الدين (٨/١٦٨).

(٣) الشيخ الجليل الصالح المسند المعمر أبو المجد زاهر بن أبي طاهر أحمد بن حامد بن أحمد بن محمود الثقفي الأصبهاني . ولد في ربيع الأول سنة ٥٢١هـ. توفي في ٢٢ من ذي القعدة سنة ٦٠٧هـ. السير للذهبي (٢١/٤٩٣).

(٤) زاهر بن طاهر بن محمد بن محمد بن أحمد بن محمد بن يوسف بن محمد بن مرزبان، الشيخ العالم المحدث المفيد المعمر مسند خراسان،، مات بنيسابور في سنة ٥٣٣هـ. السير للذهبي (٢٠/ ٩).

(٥) الكَنْجَرُوذي نسبة إلى كنجروذ وهي قرية على باب نيسابور في ربضها وتعرب فيقال: جنجروذ. وهو أبو سعد محمد بن عبدالرحمن بن محمد الاديب الكنجروذي، كان ثقة، صدوقا، وكانت وفاته في سنة ٤٥٣هـ. انظر: الأنساب للسمعاني(١١/ ١٥٥).

(٦) الإمام المحدث الثقة، النحوي البارع، الزاهد العابد، مسند خراسان أبو عمرو محمد بن أحمد بن حمدان بن علي بن سنان الحيري ولد سنة ٢٨٣هـ، توفي سنة ٣٧٦هـ وهو ابن ٩٣ أو ٩٤ سنة. انظر: السير للذهبي (١٦/٣٥٦).

(٧) أبو يعلى الامام الحافظ، شيخ الاسلام، أبو يعلى، أحمد بن علي بن المثنى التميمي الموصلي، صاحب المسند والمعجم. ولد في ثالث شوال سنة ٢١٠هـ، وعاش أبو يعلى إلى أثناء سنة ٣٠٧هـ. انظر: نفس المصدر للذهبي (١٤/ ١٨٠).

(٨) إسحاق بن أبي إسرائيل واسمه إبراهيم بن كامَجْر – بفتح الميم وسكون الجيم –أبو يعقوب المروزي نزيل بغداد، صدوق تكلم فيه لوقفه في القرآن، مات سنة ٤٥ من أكابر العاشرة بخ د س. التقريب لابن حجر (رقم٣٣٨).

(٩) سفيان بن عيينة بن أبي عمران ميمون الهلالي، أبو محمد الكوفي ثم المكي، ثقة حافظ فقيه إمام حجة إلا أنه تغير حفظه بأخرة، وكان ربما دلس لكن عن الثقات. نفس المصدر (رقم٢٤٥١).

(١٠) أخرجه أبو يعلى في مسنده (٧/٣٩٤رقم٤٤٢١).

(١١) الفضل بن دكين الكوفي التيمي مولاهم الأحول أبو نعيم المُلائي،ثقة ثبت ع. التقريب لابن حجر (رقم٥٤٠١).

(١٢) أخرجه البخاري (رقم٦٥٢٨) ومسلم (رقم ٢١٦٥).

(١٣) عمرو بن محمد بن بكير الناقد، أبو عثمان البغدادي ثقة حافظ، وهم في حديث، خ م د س. نفس المصدر لابن حجر (رقم٥١٠٦).

وهو عندنا أيضا في جزء[1] شجاع الصوفي[2] المضاف إلى جزء مسند عمر[3] للنجاد[4].

وروي عن مالك، عن الأوزاعي. وهو عندنا في جزء الحوراني[5].

٢ - باب قول الله تعالى: ﴿إِنَّ الَّذِينَ عِندَ رَبِّكَ لَا يَسْتَكْبِرُونَ عَنْ عِبَادَتِهِ﴾ [الأعراف:٢٠٦].

٤- أخبرنا أبو بكر وعيسى، أخبرنا الإربلي، أخبرنا يحيى، أخبرنا طراد، أخبرنا ابن بشران، أخبرنا ابن البختري، أخبرنا جعفر هو ابن محمد الصائغ[6]، أخبرنا سعيد بن سليمان[7]، أخبرنا إسحق بن أبي جعفرالفراء[8] قال: سمعت أبي[9] قال: حدثنا الأغر أبو مسلم[10]، عن أبي سعيد الخدري قال: قال رسول الله ﷺ: «ما اجتمع قوم يذكرون الله ﷻ إلا حفت بهم الملائكة، ونزلت عليهم السكينة، وتغشتهم الرحمة، وذكرهم الله فيمن عنده»[11].

---

(١) الجزء عندهم تأليف الأحاديث المروية عن رجل واحد من الصحابة أو من بعدهم وقد يختارون من المطالب المذكورة في صفة الجامع مطلبا جزئيا يصنفون فيه مبسوطا وفوائد حديثية أيضا ووحدانيات وثنائيات إلى العشاريات وأربعونيات وثمانونيات والمائة والمائتان وما أشبه ذلك وهي كثيرة جدا. انظر: الرسالة المستطرفة لبيان مشهور كتب السنة المشرفة لمحمد بن جعفر الكتاني (ص٨٦).

(٢) شجاع بن علي بن محمد بن شجاع، أبو منصور المصقلي الصوفي. كثير السماع واسع الرواية معروف بالطلب، مات في المحرم سنة ست وستين وأربعمائة. انظر: التقييد لمعرفة رواة السنن والمسانيد لمحمد بن عبد الغني بن نقطة الحنبلي البغدادي (ص٢٩٧).

(٣) مسند عمر في جزء لأبي بكر أحمد بن سلمان بن الحسن النجاد، وفي آخره من رواية ابن شاذان عن شجاع بن جعفر الصوفي أحاديث يسيرة. انظر: المعجم المفهرس لابن حجر(ص١٤٢)، ولم أجده في النسخة المطبوعة من مسند عمر بن الخطاب للنجاد.

(٤) أحمد بن سلمان بن الحسن بن إسرائيل بن يونس، أبو بكر الفقيه الحنبلي المعروف بالنجاد، وهو ممن اتسعت رواياته وانتشرت أحاديثه، وكان صدوقا عارفا، توفي سنة ٣٤٨هـ. انظر: تاريخ بغداد للخطيب (٥/٣٠٩) وطبقات الحنابلة لابن أبي يعلى.

(٥) الشيخ المحدث أبو الطيب محمد بن حميد بن محمد بن سليمان بن معاوية الكلابي الحوراني، ثم السامري المولد، شيخ معمر مشهور وله جزء يرويه ابن عبدالدائم، توفي سنة ٣٤١هـ وكان من أبناء التسعين. انظر:السير للذهبي (١٥/٤٣٢)، وأخرجه في جزئه (رقم٢٣).

(٦) جعفر بن محمد بن شاكر الإمام المحدث شيخ الإسلام أبو محمد البغدادي الصائغ أحد الأعلام كان زاهدا ثقة صادقا متقنا ضابطا، توفي سنة ٢٧٩هـ وبلغ ٩٠ سنة سوى أشهر يسيرة. انظر: السير للذهبي(١٣/١٩٧).

(٧) سعيد بن سليمان الضبي أبو عثمان الواسطي، لقبه سعدويه، ثقة حافظ ع. التقريب لابن حجر(رقم٢٣٢٩).

(٨) إسحاق بن سلمان وهو ابن أبي جعفر الفراء، واسم أبي جعفر سلمان، كوفي روى عن أبيه عن الأغر، روى عنه سعيد بن سليمان الواسطي، سمعت أبي وأبا زرعة يقولان ذلك . انظر: الجرح والتعديل لابن أبي حاتم (٢/٢٢٤).

(٩) أبو جعفر الفراء الكوفي، قيل: اسمه سلمان، وقيل: كيسان، وقيل: زياد، ثقة بخ س. التقريب لابن حجر (رقم٨٠٢٠).

(١٠) الأغر أبو مسلم المدني نزيل الكوفة، ثقة من الثالثة، وهو غير سلمان الأغر الذي يكنى أبا عبدالله، وقد قلبه الطبراني فقال: اسمه مسلم ويكنى أبا عبدالله بخ م ٤. نفس المصدر لابن حجر (رقم٥٤٤).

(١١) أخرجه ابن البختري في الجزء الحادي عشر من فوائده. مخطوط (ل٥/ب) ومن طريقه أخرجه المصنف كما هنا.

رواه أبو إسحاق السبيعي[١]، عن الأغر، عن أبي سعيد، و أبي هريرة[٢].

وهو عندنا في مسند عبد بن حميد[٣]. ورواه الأعمش[٤]، عن أبي صالح[٥]، عن أبي هريرة[٦].

أما حديث أبي إسحاق، عن الأغر فهو عنده في الكَنجروذيات البيهقية[٧] بروايته عنه.

٥ - أخبرنا مُطعِم وابن أبي طالب[٨]، أخبرنا ابن القطيعي[٩]، أخبرنا ابن الزاغوني[١٠]، أخبرنا الزينبي[١١]، أخبرنا المخلص[١٢]، أخبرنا عبدالله[١٣]، حدثنا الحسن بن عرفة[١٤]، عن عبيدة بن حميد[١٥]، حدثنا

(١) عمرو بن عبدالله بن عبيد الهمداني، أبو إسحاق السَّبيعي، ثقة مكثر عابد اختلط بأخرة ع . التقريب لابن حجر . (رقم ٥٠٦٥).

(٢) أخرجه مسلم (رقم ٤٨٧٥).

(٣) المنتخب من مسند عبد بن حميد (رقم ٨٦١) وصححه الألباني في السلسلة الصحيحة (رقم٧٥).

(٤) سليمان بن مهران الأسدي الكاهلي أبو محمد الكوفي الأعمش، ثقة حافظ عارف بالقراءات، ورع لكنه يدلس، ع. التقريب لابن حجر (رقم٢٦١٥).

(٥) ذكوان أبو صالح السمان الزيات المدني ثقة ثبت ع . نفس المصدر (رقم ١٨٤١).

(٦) أخرجه أبو داود (رقم ١٢٤٦) وابن ماجه (رقم ٢٢٥) وابن حبان (رقم ٧٧٥) والطبراني في الأوسط (رقم ٣٩٠٦).

(٧) جزء الكنجروذيات هي أجزاء حديثية انتخبها الإمام البيهقي وخرجها من حديث الحافظ أبي سعد محمد بن عبد الرحمن الكنجروذي. وحديث أبي إسحاق عن الأغر أخرجه البيهقي في شعب الإيمان (٣/ ٣٦٤ رقم ١٨٢٣).

(٨) الحجار ابن الشحنة شهاب الدين أبو العباس أحمد بن أبي طالب بن نعمة بن حسن بن علي بن بيان الديرمقرني ثم الصالحي. انظر: البداية والنهاية لابن كثير (١٨/ ٣٢٧).

(٩) الشيخ العالم، المحدث المفيد، المؤرخ المعمر مسند العراق، شيخ المستنصرية أول ما فتحت، أبو الحسن محمد بن أحمد بن عمر بن حسين البغدادي، ابن القطيعي، ارتحل، ثم طال عمره وعلا سنده، واشتهر ذكره، وكان آخر من حدث ببلده "بالصحيح" كاملا عن أبي الوقت، وتفرد بعدة أجزاء، توفي سنة ٦٣٤هـ. انظر: السير للذهبي(٢٣/ ١٠).

(١٠) محمد بن عبيد الله بن نصر بن السري، أبو بكر بن الزاغوني البغدادي المُجَلِّد، طال عمره، وتفرد في عصره وكان له دكان يجلد فيها. ولد سنة ٤٦٨هـ، وتوفي في الثالث والعشرين من ربيع الآخر. انظر: التاريخ للذهبي (١٢/ ٥٤).

(١١) محمد بن محمد بن علي بن الحسن. أبو نصر الهاشمي العباسي، الزينبي. مسند العراق في زمانه، وآخر من حدث عن المخلص، توفي سنة ٤٧٩ هـ. انظر: نفس المصدر (١٠/ ٤٤٨).

(١٢) محمد بن عبد الرحمن بن العباس بن عبد الرحمن بن زكريا، محدث العراق، أبو طاهر البغدادي الذهبي المخلص قال الخطيب: كان ثقة. انظر: نفس المصدر (٨/ ٧٣٢).

(١٣) عبد الله بن أحمد بن محمد بن حنبل الشيباني أبو عبد الرحمن ولد الإمام ثقة س. التقريب لابن حجر (رقم٣٢٠٥).

(١٤) الحسن بن عرفة بن يزيد العبدي أبو علي البغدادي صدوق . نفس المصدر (رقم١٢٥٥).

(١٥) عبيدة بن حميد الكوفي، أبو عبدالرحمن المعروف بالحذاء، التيمي أو الليثي أو الضبي صدوق نحوي ربما أخطأخ ٤. المصدر السابق (رقم٤٤٠٨).

الأعمش، عن المسيب[١]، عن تميم[٢]، عن جابر[٣] قال: خرج إلينا رسول الله ﷺ فقال: «ألا تصفون كما تصف الملائكة عند ربهم؟ قال: قلنا: يارسول الله وكيف تصف الملائكة؟ قال: يتمون الصف المقدَّم ويتراصون في صفهم»[٤].

٦- وبهذا الإسناد حدثنا عبدالله، حدثنا هارون بن عبدالله[٥]، حدثنا مُحَاضِرُ بن المُوَرِّع[٦]، ومحمد بن عبدالله الأسدي[٧] قالا: ثنا الأعمش، عن المسيب، عن تميم، عن جابر بن سمرة قال: دخل علينا رسول الله ﷺ فقال: «مالكم لا تصفون كما تصف الملائكة عند ربها ؟ قال: يتمون الصفوف الأول ويتراصون في الصف»[٨].

٧ - وبهذا الإسناد حدثنا عبدالله، حدثنا هارون بن إسحاق[٩] وسلم بن جنادة أبو السائب[١٠] قالا: حدثنا محمد بن فضيل الضبي[١١]، عن أشعث[١٢]، عن علي بن مدرك[١٣]، عن تميم بن طرفة، عن جابر بن

---

(١) المسيب بن رافع الأسدي الكاهلي أبو العلاء الكوفي الأعمى ثقة . المصدر السابق (رقم٦٦٧٥).

(٢) تميم بن طَرَفَة الطائي المُسْلي ثقة من الثالثة م د س ق . المصدر السابق (رقم٨٠٢).

(٣) جابر بن سمرة بن جُنادة السُوائي صحابي ابن صحابي ع . المصدر السابق (رقم٨٦٧).

(٤) أخرجه أبو داود (رقم ٦٦١) والنسائي (رقم ٨١٦) والسراج في مسنده (رقم ٧٣٩ ، ٧٤٨ ، ٧٤٩) وابن حبان كما في ترتيب ابن بلبان (رقم ٢١٥٤) وأخرجه المخلص في جزء المخلصيات (رقم ٧٧) ومن طريقه أخرجه المصنف هاهنا. وصححه الألباني في صحيح أبي داود (رقم٦٦٧).

(٥) هارون بن عبدالله بن مروان البغدادي، أبو موسى الحمال البزاز ، ثقة من العاشرة م ٤. التقريب لابن حجر (رقم ٧٢٣٥).

(٦) مُحاضر بن المُوَرِّع الكوفي، صدوق له أوهام، خت م د س. نفس المصدر (رقم ٦٤٩٣).

(٧) محمد بن عبدالله بن عبد الأعلى الأسدي، أبو يحيى ابن كُنَاسة، صدوق عارف بالآداب س. المصدر السابق (رقم ٦٠٢٧).

(٨) أخرجه المخلص في جزء المخلصيات (رقم ٧٨) ومن طريقه أخرجه المصنف هاهنا، وأخرجه مسلم (رقم ١١٩) والإمام أحمد في المسند (رقم ٢٠٩٦٤) وأبو داود (رقم ٩١٢) وابن ماجه (رقم ٩٩٢) وابن خزيمة (رقم ١٥٤٤) وابن حبان (٢١٥٤، ٢١٦٢) وأبو عوانة (رقم١٣٧٧) وابن أبي شيبة (رقم ٣٥٣٩) وعبدالرزاق (رقم ٢٤٣٢) وأبو يعلى (رقم ٧٤٨١) والطبراني في الكبير(١٨١٠، ١٨١١، ١٨١٢، ١٨١٣، ١٨١٤، ١٨١٥).

(٩) هارون بن إسحاق بن محمد بن مالك الهمْداني أبو القاسم الكوفي ، صدوق رت س ق. التقريب لابن حجر (رقم٧٢٢١).

(١٠) سلم بن جنادة بن سلم السُّوائي أبو السائب الكوفي ، ثقة ربما خالف ت ق . نفس المصدر (رقم ٢٤٦٤).

(١١) محمد بن فضيل بن غَزوان الضبي مولاهم أبو عبد الرحمن الكوفي، صدوق عارف رمي بالتشيع ع . المصدر السابق (رقم ٦٢٢٧).

(١٢) أشعث بن سوار الكندي النجار الأفرق الأثرم صاحب التوابيت قاضي الأهواز ضعيف بخ م ت س ق. المصدر السابق (رقم ٥٢٤).

(١٣) علي بن مدرك النخعي، أبو مدرك الكوفي، ثقة ع. نفس المصدر (رقم٤٧٩٦).

سمرة قال: صلينا مع رسول الله ﷺ فأومأ إلينا أن اجلسوا فجلسنا، فقال: «ما يمنعكم أن تصفوا كما تصف الملائكة عند الرحمن تبارك وتعالى؟ قالوا: وكيف يصفون يا رسول الله؟ قال: يتمون الصفوف ويرصون الصفوف رصاً»[١].

٣ - باب قول الله تعالى: ﴿يَٰٓأَيُّهَا ٱلۡإِنسَٰنُ مَا غَرَّكَ بِرَبِّكَ ٱلۡكَرِيمِ﴾[الانفطار:٦].

ورؤية الله يوم القيامة وفي الجنة.

٨ – أخبرنا أبو بكر وعيسى، أخبرنا الإربلي، أخبرنا يحيى، أخبرنا طراد، أخبرنا ابن بشران، أخبرنا ابن البختري، أخبرنا أحمد بن الوليد[٢]، حدثنا شاذان[٣] قال: وأخبرنا شريك[٤]، عن هلال[٥]، عن عبد الله بن عكيم[٦] قال: سمعت ابن مسعود بدأ باليمين قبل الحديث قال: "والله إن منكم إلا سيخلو الله به، كما يخلو أحدكم بالقمر ليلة البدر" فيقول: «ابن آدم ما غرك بي؟ ما عملت فيما علمت؟ ابن آدم ماذا أجبت المرسلين»[٧].

(١) أخرجه المخلص في جزء المخلصيات (رقم ٨٠). ومن طريقه أخرجه المصنف هاهنا، وأخرجه الطبراني في الكبير (رقم١٨١٦)، ورواه أيضاً من طريق ثالث: عن أبي تميمة الهجيمي، عن جابر بن سمرة (رقم٢٠٧٥).
وهو في صحيح مسلم من طريق: أبي معاوية، عن الأعمش، عن المسيب بن رافع، عن تميم به نحوه. (رقم ١١٩/٤٣٠)

(٢) أحمد بن الوليد الفحام أبو بكر البغدادي، روى عن عبد الوهاب بن عطاء وطائفة، وكان ثقة. انظر: العبر للذهبي (٣٩٤/١).

(٣) الإمام الحافظ الصدوق أبو عبد الرحمن أسود بن عامر، شاذان الشامي ثم البغدادي، وثقه ابن المديني وغيره، وحدث عنه من القدماء: بقية بن الوليد. توفي في أول سنة ثمان ومائتين ببغداد. انظر: السير للذهبي (١٠/ ١١٢)

(٤) شريك بن عبدالله النخعي الكوفي القاضي أبو عبدالله صدوق يخطىء كثيرا تغير حفظه منذ ولي القضاء بالكوفة وكان عادلا فاضلا عابدا شديدا على أهل البدع، خت م ٤. التقريب لابن حجر (رقم ٢٧٨٧).

(٥) هلال بن أبي حميد أو ابن حميد أو ابن مقلاص أو ابن عبد الله الجهني مولاهم أبو الجهم ويقال غير ذلك في اسم أبيه وفي كنيته، الصيرفي الوزان الكوفي ثقة من السادسة خ م د ت س. نفس المصدر (رقم ٧٣٣٣).

(٦) عبدالله بن عكيم بالتصغير الجهني أبو معبد الكوفي مخضرم وقد سمع كتاب النبي ﷺ إلى جهينة م ٤. نفس المصدر (رقم ٣٤٨٢).

(٧) أخرجه ابن البختري في مجموع فيه مصنفات أبي جعفر ابن البختري (رقم ٦٠٥) تحقيق: نبيل سعد الدين جرار. الناشر: دار البشائر الاسلامية بيروت لبنان. الطبعة الاولى١٤٢٢هـ. وأخرجه عبدالله بن المبارك في كتاب الزهد (رقم ٣٨) ومن طريقه النسائي في الكبرى (رقم١١٨٤٣) وعبدالله بن الإمام أحمد في السنة (رقم١١٥١) وابن خزيمة في كتاب التوحيد (٤٢٠/٢) والطبراني في الكبير (رقم٨٨٩٩، ٨٩٠٠) والأوسط (رقم٤٤٩) وأبو نعيم في الحلية (١٣١/١) وابن عبدالبر في جامع بيان العلم (رقم١٢٠٠) وابن بطة =

وهو عندنا أيضا في الزهد[١] لأسد بن موسى[٢] وجزء ابن دقشللة[٣].

تابعه أبو عوانة[٤].

٩ - فأخبرنا أبو الربيع الحاكم[٥]، والقاسم بن مظفر[٦] [٢/أ] قالا: أخبرنا محمود بن أبي إسحاق بن سفيان بن منده[٧]، أخبرنا الإمام أبو عبدالله الحسن بن العباس بن علي الرستمي[٨]، أخبرنا أبو الخير محمد بن أحمد بن عبدالله المعروف بـ رَرَا[٩]، أخبرنا أبو الفرج عثمان بن أحمد بن إسحاق البُرْجِي الكاتب[١٠]، أخبرنا أبو جعفر محمد بن عمر ابن حفص الجُورْجِيري[١١]، أخبرنا أبو يعقوب إسحاق بن الفيض[١٢]، أخبرنا رجاء بن

في الإبانة الكبرى (رقم٣٢) وقال الهيثمي: "رواه الطبراني في الكبير موقوفاً، وروى بعضه مرفوعا في الأوسط: «عبدي، ما غرك بي؟ ماذا أجبت المرسلين؟». ورجال الكبير رجال الصحيح غير شريك بن عبد الله، وهو ثقة وفيه ضعف، ورجال الأوسط فيهم شريك أيضا، وإسحاق بن عبد الله التميمي، وثقه ابن حبان، وبقية رجاله رجال الصحيح". انظر: مجمع الزوائد (١٠/٣٤٧).

(١) الزهد لأسد بن موسى (رقم ٩٦).

(٢) أسد بن موسى بن إبراهيم بن الوليد بن عبدالملك بن مروان الأموي أسد السنةصدوق يغرب خت دس. التقريب (رقم٣٩٩).

(٣) كتائب بن محمد بن أحمد بن محمد بن إبراهيم أبو الفضل البجلي الشاهد المعروف بابن دقشللة. انظر: معجم الشيوخ لابن عساكر (٢/٣).

(٤) وضَّاح اليشكري الواسطي البزاز أبو عوانة ثقة ثبت ع. التقريب لابن حجر (رقم٧٤٠٧).

(٥) سليمان بن حمزة بن المقدسي قاضي القضاة أبو الفضل وأبو الربيع الحنبلي، ولد سنة ٦٢٨هـ، وكان كيساً متواضعاً حسن الأخلاق وافر الجلالة ذا تعبد وتهجد وإيثار. مات سنة ٧١٥هـ. انظر: معجم الشيوخ للذهبي (١/٢٦٨) والمعجم المختص بالمحدثين له (ص١٠٤).

(٦) القاسم بن مظفر بن محمود بن تاج الأمناء أحمد بن محمد بن الحسن بن هبة الله بن عساكر الرئيس المعمر بهاء الدين أبو محمد بن أبي غالب الدمشقي الطبيب، روى ما لا يوصف كثرة، مات في شعبان سنة ٧٢٣هـ. انظر: معجم الشيوخ للذهبي (٢/١١٧).

(٧) محمود بن إبراهيم بن سفيان بن إبراهيم بن عبد الوهاب ابن الحافظ أبي عبد الله محمد بن إسحاق بن منده، أبو الوفاء، العبدي، الأصبهاني، من بيت الحديث والرواية، توفي سنة٦٣٢هـ. انظر: التاريخ للذهبي (١٤/٨٨).

(٨) الشيخ الإمام المفتي القدوة المسند شيخ أصبهان أبو عبد الله الحسن بن العباس بن علي بن حسن بن علي بن الحسن بن محمد بن الحسن بن علي بن رستم الرستمي، الأصبهاني، الفقيه، الشافعي، الزاهد، توفي سنة ٥٦١هـ . انظر: نفس المصدر (٢٠/٤٣٢).

(٩) أبو الخير محمد بن أحمد بن محمد بن عبدالله بن محمد الأصبهاني المقرئ ابن رَرَا. انظر: توضيح المشتبه لابن ناصر الدين (٤/١٦٥).

(١٠) ابو الفرج عثمان بن احمد بن إسحاق بن بندار البرجي من أهل أصبهان، كان ثقة. انظر: الأنساب للسمعاني (٢/١٤١).

(١١) أبو جعفر محمد بن عمر بن حفص الجورجيري خال أبى بكر الصفار المعدل من أهل أصبهان، كان أحد الثقات المعدلين، توفى في شهر ربيع الآخر سنة ثلاثين وثلاثمائة. انظر: نفس المصدر (٣/٣٩٤).

(١٢) إسحاق بن الفيض بن محمد بن سليمان أبو يعقوب، مولى عتاب بن أسيد بن أبي الفيض، توفي بعد ٢٥٠هـ، وعنده أحاديث غرائب. انظر:طبقات المحدثين بأصبهان لأبي الشيخ الأصبهاني (٢/٢٨٣). وقال الذهبي: "وثقه بعضهم" تاريخ الإسلام (٦/٥٠).

السِّندي(١)، أخبرنا المؤمل(٢)، أخبرنا أبو عوانة، أخبرنا هلال بن أبي حميد الوزان، عن عبدالله بن عكيم قال: سمعت عبدالله بن مسعود وبدأ باليمين فقال: "والذي لا إله غيره ما منكم من أحد إلا سيخلو ربه به كما يخلو أحدكم بالقمر ليلة البدر" فيقول: «يا ابن آدم ما غرك بي؟ يا ابن آدم ما غرك بي؟» ثلاثاً «يابن آدم ماذا أجبت المرسلين؟ يا ابن آدم ماذا عملت فيما علمت»(٣).

١٠ – وبهذا الإسناد إلى رجاء، عن المؤمل، حدثنا حماد بن سلمة(٤)، عن ثابت(٥)، عن أبي بكر بن أبي موسى(٦) قال: قال ابن مسعود: «يُدني الله عبده المؤمن منه يوم القيامة، فيشد كنفه عليه هكذا –وعطف بيده هكذا– فيقول: «يا ابن آدم أذنبت كذا وكذا فقد غفرته لك» قال: فيخر ساجداً لربه، قال: ويقول: «يا ابن آدم عملت حسنة كذا وكذا قد قبلته منك» فيخر ساجداً، فما يزالُ ساجداً لربه ذنباً مغفوراً وحسنة مقبولة»(٧).

١١ – وبه حدثنا رجاء، حدثنا المؤمَّل، عن إسرائيل(٨)، عن موسى(٩) قال: سمعت ابن عمر يقول: قال رسول الله ﷺ: «أدنى أهل الجنة منزلة من ينظر في ملكه وسُرره وخدمه مسيرة ألف عام، وأكرمهم على الله من ينظر إلى ربه بكرة وعشياً» ثم قرأ: ﴿وُجُوهٌ يَوْمَئِذٍ نَّاضِرَةٌ ﴿٢٢﴾ إِلَىٰ رَبِّهَا نَاظِرَةٌ ﴿٢٣﴾﴾ [القيامة](١٠).

---

(١) رجاء بن السندي، أبو محمد الإسفراييني من كبار أصحاب الحديث، لكنه مات قبل أن ينتشر ذكره. توفي سنة إحدى وعشرين، وليس له شيء في الكتب الستة، وقال أبو حاتم: صدوق كتبت عنه. انظر: التاريخ للذهبي (٥/ ٥٧٠). وقال ابن البيع: " ركن من أركان الحديث" تاريخ نيسابور (١/ ٢٣) تلخيص: أحمد بن محمد بن الحسن بن أحمد المعروف بالخليفة النيسابوري.

(٢) مؤَمَّل بن إسماعيل البصري أبو عبد الرحمن نزيل مكة صدوق سيء الحفظ خت قد ت س ق. التقريب لابن حجر (رقم ٧٠٢٩) .

(٣) أخرجه النسائي في الكبرى (رقم ١١٨٤٣) والطبراني في الكبير (٩/ ١٨٢) والدينوري في المجالسة (رقم٨) وابن نصر في تعظيم قدر الصلاة (٢/ ٨٤٠) واللالكائي في شرح أصول الاعتقاد (٣/ ٥٥٠) وأبو نعيم في الحلية (١/ ١٣١).

(٤) حماد بن سلمةبن دينارالبصري أبوسلمة ثقةعابد أثبت الناس في ثابت وتغيرحفظه بأخرة خت م٤ .التقريب لابن حجر (رقم ١٤٩٩).

(٥) ثابت بن أسلم البُناني أبو محمد البصري ثقة عابد من الرابعة ع . نفس المصدر. (رقم٨١٠) .

(٦) أبو بكر بن أبي موسى الأشعري اسمه عمرو أو عامر ثقة ع . نفس المصدر (رقم٧٩٩٠).

(٧) لم أجد من أخرجه غير المصنف.

(٨) إسرائيل بن يونس بن أبي إسحاق السبيعي الهمداني أبو يوسف الكوفي ثقة ع. التقريب لابن حجر (رقم٤٠١).

(٩) موسى بن أبي عائشة الهَمْداني مولاهم أبو الحسن الكوفي ثقة عابد وكان يرسل ع . نفس المصدر (رقم٦٩٨٠).

(١٠) أخرجه البغوي في شرح السنة (رقم٤٣٩٦) وقال:" قال أبو عيسى: حديث غريب، ورواه غير واحد عن إسرائيل مرفوعا مثل هذا".

خالفه شبابة بن سوار[١]، فرواه عن إسرائيل بن يونس، عن ثوير بن أبي فاختة[٢]، عن ابن عمر[٣].

وهو عندنا بعلو في مسند عبد بن حميد[٤]. و كذلك رواه عن إسرائيل، الحارث بن منصور[٥].

وكذلك رواه عبدالملك بن أبجر[٦]، عن ثوير[٧]. وكذلك رواه يحيى بن يمان[٨]، عن معمر[٩]، عن ثوير.

وهو عندنا في رابع عشر حديث ابن البختري. وروي عن ابن عمر من وجوه من قوله[١٠].

١٢ – وبه حدثنا رجاء، عن المؤمل، حدثنا همام بن يحيى[١١] وحماد بن زيد[١٢] عن ثابت، عن عبدالرحمن ابن أبي ليلى[١٣] قال: قال: "إذا دخل أهل الجنة الجنة، نادى منادٍ: يا أهل الجنة قد بقي لكم من أجركم شيء لم تُعطوه، إن الله وعدكم الحسنى وهي الجنة، والزيادة وهي النظر، قال: فيتجلى لهم تبارك وتعالى، [٢/ب] وهو قوله: ﴿وَزِيَادَةٌ وَلَا يَرْهَقُ وُجُوهَهُمْ قَتَرٌ وَلَا ذِلَّةٌ﴾[يونس:٢٦] بعد نظرهم إلى ربهم "[١٤].

---

(١) شبابة بن سوار المدائني مولى بني فزارة ثقة حافظ رمي بالإرجاء ع. التقريب لابن حجر (رقم ٢٧٣٣).

(٢) ثوير بن أبي فاختة سعيد ابن عِلاقة الكوفي أبو الجهم ضعيف رمي بالرفض من الرابعة ت . نفس المصدر (رقم ٨٦٢).

(٣) أخرجه الترمذي (رقم ٢٥٥٣)، والإمام أحمد في مسنده (رقم ٥٣١٧) وأبو يعلى الموصلي (١٠ / ٧٦) وعبدالله بن الإمام أحمد في السنة (١/ ٢٥١)، والآجري في الشريعة (٢/ ١٠٣٢) و الدارقطني في كتاب رؤية الله (رقم١٧١).

(٤) المنتخب من مسند عبد بن حميد (رقم ٨١٩) ومن طريقه البغوي في شرح السنة (رقم٤٣٩٥) قال ابن رجب في الفتح (٤/ ٣٢٤):" وثوير فيه ضعف". وضعفه الألباني في ضعيف الترمذي (ص٢٩٧).

(٥) الحارث بن منصور الواسطي الزاهد صدوق يهم من التاسعة د. التقريب لابن حجر (رقم ١٠٥٠).

(٦) عبدالملك بن سعيد بن حيان بن أبجر الكوفي ثقة عابد من السادسة م د ت س . نفس المصدر. (رقم ٤١٨١).

(٧) أخرجه الإمام أحمد (رقم ٤٦٢٣)، وأبو يعلى (١٠/ ٩٦) والطبراني في الكبير (١٣/ ١١٥) وأبو الشيخ في كتاب العظمة (٣/ ١١٠) والدارقطني في كتاب رؤية الله (رقم١٧٣) وابن النحاس في كتاب رؤية الله (٢٠) والحاكم (٢/ ٥٥٣ رقم٣٨٨٠) وقال: "ثوير بن أبي فاختة، وإن لم يخرجاه فلم ينقم عليه غير التشيع" وقال الذهبي: "بل هو واهي الحديث". وقال الهيثمي في المجمع (١٠/ ٤٠١): "رواه أحمد، وأبو يعلى، والطبراني وفي أسانيدهم ثوير بن أبي فاختة، وهو مجمع على ضعفه".

(٨) يحيى بن يمان العجلي الكوفي صدوق عابد يخطىء كثيرا وقد تغير بخ م ٤ . التقريب لابن حجر (رقم ٧٦٧٩).

(٩) معمر بن راشد الأزدي مولاهم أبو عروة البصري نزيل اليمن ثقة ثبت فاضل إلا أن في روايته عن ثابت والأعمش وهشام ابن عروة شيئا وكذا فيما حدث به بالبصرة ع. نفس المصدر (رقم ٦٨٠٩).

(١٠) أخرجه الترمذي (رقم ٢٥٥٣) وابن أبي شيبة (٧/ ٣٤ رقم ٣٤٠٠) والبغوي في شرح السنة (١٥/ ٢٣٣ رقم ٤٣٩٦).

(١١) همام بن يحيى بن دينار العَوْذي أبو عبد الله أو أبو بكر البصري ثقة ربما وهم ع. التقريب لابن حجر (رقم ٧٣١٩).

(١٢) حماد بن زيد بن درهم الأزدي الجهضمي أبو إسماعيل البصري ثقة ثبت فقيه ع . نفس المصدر (رقم ١٤٩٨).

(١٣) عبدالرحمن بن أبي ليلى الأنصاري المدني ثم الكوفي ثقة من الثانية ع . المصدر السابق (رقم ٣٩٩٣).

(١٤) أخرجه ابن خزيمة في كتاب التوحيد (٢/ ٤٤٧، ٤٤٨) وكتب الإمام ابن المحب "عُشاري".

وصله حماد بن سلمة، عن ثابت. كما سيأتي وهو في الرابع من أمالي[١] ابن الحصين.

١٣ – وبه حدثنا أحمد بن جناب[٢]، حدثنا عيسى بن يونس[٣]، عن إسماعيل بن أبي خالد[٤]، عن قيس بن أبي حازم[٥]، عن جرير[٦] قال: كنا عند النبي ﷺ إذ نظر إلى القمر ليلة البدر فقال: «أما إنكم سترون ربكم كما ترون هذا لا تضارون في رؤيته، فإن استطعتم ألا تُغلبوا على صلاة قبل طلوع الشمس وقبل غروبها» ثم قرأ: ﴿وَسَبِّحْ بِحَمْدِ رَبِّكَ قَبْلَ طُلُوعِ ٱلشَّمْسِ وَقَبْلَ ٱلْغُرُوبِ﴾[ق: ٣٩] رواه البخاري ومسلم[٧].

وهو عندنا في الثاني من صفة الجنة[٨] للحافظ الضياء.

١٤ – وبه: حدثنا المضَّاء هو ابن الجارود[٩]، حدثنا عبدالعزيز هو ابن زياد[١٠]، عن أنس عن النبي ﷺ

---

(١) الأمالي جمع إملاء، وهو من وظائف العلماء قديما خصوصا الحفاظ من أهل الحديث في يوم من أيام الأسبوع يوم الثلاثاء أو يوم الجمعة وهو المستحب كما يستحب أن يكون في المسجد لشرفها، وطريقهم فيه أن يكتب المستملي في أول القائمة: هذا مجلس أملاه شيخنا فلان بجامع كذا في يوم كذا ويذكر التاريخ ثم يورد المملي بأسانيده أحاديث وآثارا ثم يفسر غريبها ويورد من الفوائد المتعلقة بها بإسناد أو بدونه ما يختاره ويتيسر له. انظر: الرسالة المستطرفة للكتاني (ص١٥٩).

(٢) أحمد بن جَنَاب بن المغيرة المصيصي أبو الوليد صدوق م د س. التقريب لابن حجر (رقم ٢٠).

(٣) عيسى بن يونس بن أبي إسحاق السَّبيعي ثقة مأمون ع. نفس المصدر (رقم ٥٣٤١).

(٤) إسماعيل بن أبي خالد الأحمسي مولاهم البجلي ثقة ثبت ع. المصدر السابق (رقم٤٣٨).

(٥) قيس بن أبي حازم البجلي أبو عبدالله الكوفي ثقة مخضرم ويقال له رؤية ع. المصدر السابق (رقم ٥٥٦٦).

(٦) جرير بن عبدالله بن جابر البجلي صحابي مشهور مات سنة ٥١ وقيل بعدها ع . المصدر السابق (رقم٩١٥).

(٧) أخرجه البخاري (رقم ٥٥٤، ٥٧٣، ٤٨٥١ ، ٧٤٣٤) ومسلم (رقم٦٣٣/٢١١).

(٨) انظر: صفة الجنة للضياء (رقم١٤٣).

(٩) مضاء بن الجارود عن عبد العزيز بن زياد، ذكر في تاريخ ما مضى من لدن آدم ﷺ ، لا يدري من هو، أظنه أخباريا لا رواية له في المسندات، ثم ظفرت بأخباره، وهو دينوري. روى عن سلام بن مسكين، وأبي عوانة، وجماعة. وعنه النضر بن عبد الله الدينوري، وجعفر بن أحمد الزنجاني. سئل عنه أبو حاتم فقال: محله الصدق. انظر: ميزان الاعتدال للذهبي (١٢٢/٤) وقال ابن حجر: "رأيت له خبرا منكرا أخرجه الإمام الرافعي في تاريخ قزوين في ترجمة الحسن بن الحسين بن هبةالله بن علي بن محمد بن عمر". انظر: لسان الميزان (٤٦/٦).

(١٠) عبدالعزيز بن زياد. أرسل وروى عن أنس وروى عن قتادة، روى عنه مضاء بن الجارود الدينوري، قال أبوحاتم: مجهول. انظر: ذيل ميزان الاعتدال لعبدالرحيم بن الحسين العراقي (ص١٤٩).

أنه قال: تعظيم الرب وثناء عليه: «العزة[١] لله، والجبروت[٢] لله، والعظمة[٣] لله، والكبرياء[٤] لله، والسلطان لله، والملك لله، والحكم والنور لله، والقوة لله، والتسبيح لله، والتقديس[٥] لله رب العرش العظيم، رب ما أعظم شأنك، وأفخر ملكك، وأعلى مكانك، وأقربك من خلقك، وألطفك بعبادك، وأعرفك بسرك، وأمنعك في عزك، وأنت أعظم وأجل، وأسمع وأبصر، وأعلى وأكبر، وأظهر وأشكر، وأعفى وأقدر، وأعلم وأخبر، وأعز وأكرم، وأبر وأرحم، وأبهى وأحمد، وأمجد وأجود، وأنور وأسرع، وألطف وأقدر وامنع، وأعطى وأقهر، وأحكم وأفضل، وأحسن وأجمل، من أن يدرك غيرك عظمتك، تبارك الله رب العالمين».

هذا حديث ضعيف الإسناد، رواه أبو الشيخ في كتاب العظمة[٦] عن عبدالله بن محمد بن زكريا، عن إسحق بن الفيض[٧]. فوقع لنا بدلاً[٨] عالياً عُشارياً[٩].

---

(١) العزة معناها: الشدة والقوة والبطش. انظر: تفسير الطبري (٢٢/٦٦١) و(١٩/٦٦١).

(٢) الجبروت من الجبر والقهر أي: المتعالي عن إدراك الخلق القاهر لهم في كل ما يريده. انظر: تفسير السمعاني (٥/٢٤٨).

(٣) العظمة معناه: ذو العظمة الذي كل شيء دونه، فلا شيء أعظم منه. انظر: تفسير الطبري (٤/٥٤٤).

(٤) الكبرياء: يعني السلطان. أي: هو العظيم الممجد، الذي كل شيء خاضع لديه فقير إليه. انظر: تفسير ابن كثير (٧/٢٧٣)

(٥) التقديس معناه: التعظيم والتمجيد، وقيل: الصلاة والتطهير بمعنى: أن الصلاة لله تعظيم له وتطهير مما ينسبه إليه أهل الكفر به. تفسير الطبري (١/٥٠٥، ٥٠٦).

(٦) كتاب العظمة: ذكر آيات ربنا تبارك وتعالى وعظمته وسؤدده وشرفه ونسبه تبارك وتعالى (١/٣٩٢ رقم ١٠٢).

(٧) قال ابن عراق: فيه شيخ أبي الشيخ: عبدالله بن محمد بن زكريا، وشيخ هذا إسحاق بن الفيض لم أعرفهما". انظر: تنزيه الشريعة المرفوعة عن الأخبار الشنيعة الموضوعة (٢/٣٢٦) لا بن عراق الكناني.

(٨) البدل: هو الوصول إلى شيخ شيخ أحد المصنفين من غير طريقه، بعدد أقل مما لو روى من طريقه عنه. انظر: تيسير مصطلح الحديث للطحان (ص٢٢٦).

(٩) العشاري هو أن يكون الإسناد بين مؤلف الكتاب وبين الرسول ﷺ عشرة رواة. انظر: شرح التبصرة والتذكرة للعراقي (٢/٦١).

٤- باب قول الله تعالى: ﴿ وَٱللَّهُ يَعۡلَمُ وَأَنتُمۡ لَا تَعۡلَمُونَ ﴾[آل عمران:٦٦] .

وقوله: ﴿ فَقَدَرۡنَا فَنِعۡمَ ٱلۡقَٰدِرُونَ ﴾[المرسلات:٢٣]، **وقوله:** ﴿ وَٱللَّهُ قَدِيرٞۚ وَٱللَّهُ غَفُورٞ رَّحِيمٞ ﴾[الممتحنة:٧].

١٥- أخبرنا إسحاق بن يحيى الآمدي[١]، أخبرنا شيخ الإسلام عبدالسلام بن عبدالله بن تيمية[٢]، أخبرنا محمد بن المبارك بن مَشق[٣]، وشجاع بن سالم[٤] قالا: أخبرنا أحمد بن علي بن عبدالواحد الدلال[٥]، أخبرنا عبدالله بن محمد بن هزارمرد[٦]، حدثنا أبو طاهر محمد بن عبدالرحمن المخلص، حدثنا أبو بكر بن أبي داود عبدالله بن سليمان الأزدي السجستاني[٧]، **[٣/أ]** حدثنا أحمد يعني ابن صالح[٨]، حدثنا ابن أبي فديك[٩]،

---

(١) شيخ الظاهرية عفيف الدين إسحاق بن يحيى الآمدي الحنفي، روى كثيراً عن ابن خليل، وعن عيسى الخياط، والضياء صقر، وعدة، وطلب الحديث، وحصل أصولاً بمروياته، وخرج له ابن المهندس معجماً قرأته، وكان لا بأس به. انظر: العبر للذهبي (٤/ ٧٤).

(٢) عبدالسلام بن عبدالله بن تيمية الحراني الفقيه، الإمام المقري المحدث المفسر، الأصولي النحوي، مجد الدين أبو البركات. شيخ الإسلام وفقيه الوقت، وأحد الأعلام ولد سنة ٥٩٠هـ تقريبا بحران وحفظ بها القرآن، توفي يوم عيد الفطر بعد صلاة الجمعة من سنة ٦٥٢هـ بحران. انظر: الذيل على طبقات الحنابلة لابن رجب (٤/ ١).

(٣) محمد بن المبارك بن مشق البغدادي، من طلبة الحديث . أدرك السماع من الارموى، وقد اختلط قبل موته بثلاثة أعوام، فما حدث فيها بشيء . انظر: ميزان الاعتدال للذهبي (٤/ ٢٣٩.

وقال العلائي: قال ابن النجار: كان قليل المعرفة والحفظ، وفي خطه عجايب، ثم ذكر اختلاطه، وأنه مات في شعبان سنة خمس وستمائة. انظر: المختلطين للعلائي (١/ ١٢٠).

(٤) شجاع بن سالم بن علي بن سلامة ابن البيطار الحريمي، ويعرف بابن خضير، الشيخ الصالح أبو الفضل.،توفي في شعبان، أجاز للفخر علي ابن البخاري، ولأحمد بن شيبان. انظر: التاريخ للذهبي (١٣/ ٢٣٩).

(٥) أبو بكر أحمد بن علي بن عبد الواحد الدلال، البغدادي، ابن الأشقر، صالح، خير، صحيح السماع. مات في صفر، سنة اثنتين وأربعين وخمسائة. انظر: السير للذهبي (٢٠/ ١٦٣).

(٦) الإمام الثقة الخطيب خطيب صريفين، أبو محمد عبدالله بن محمد بن هزارمرد الصريفيني. واختلف في نسبه، ذكره الخطيب، فقال: كان صدوقا، شيخ صالح خير، صارت إليه الرحلة، ولد ببغداد، وكان أحمد الناس طريقة، وأجملهم خليقة، وأخلصهم نية، وأصفاهم طوية، سمع منه الكبار. قال أبو الفضل بن خيرون: هو ثقة، له أصول جياد، توفي في سنة ٤٦٩هـ. انظر: السير للذهبي (١٨/ ٣٣٠).

(٧) أبو بكر عبدالله بن سليمان بن الأشعث السجستاني الإمام العلامة الحافظ شيخ بغداد أبو بكر السجستاني، صاحب التصانيف، كان من بحور العلم، بحيث إن بعضهم فضله على أبيه، وهو من كبار علماء الإسلام، ومن أوثق الحفاظ. انظر: نفس المصدر (١٣/ ٢٢١).

(٨) أحمد بن صالح المصري أبو جعفر بن الطبري ثقة حافظ خ د . التقريب لابن حجر (رقم ٤٨).

(٩) محمد بن إسماعيل بن مسلم بن أبي فُديك الديلي مولاهم المدني أبو إسماعيل صدوق ع. نفس المصدر (رقم ٥٧٣٦).

أخبرني شِبْل بن العلاء بن عبدالرحمن(١)، عن أبيه(٢)، عن جده(٣)، عن أبي هريرة قال: قال رسول الله ﷺ: «إذا أراد أحدكم أمراً فليقل: اللّهم إني أستخيرك بعلمك(٤) وأستقدرك بقدرتك(٥) وأسألك من فضلك العظيم؛ فإنك تقدر ولا أقدر، وتعلم ولا أعلم، وأنت علام الغيوب، اللّهم إن كان كذا وكذا خيراً لي في ديني وخيراً لي في معاشي وخيراً لي في عاقبة أمري فاقدره لي وبارك لي فيه، وإن كان غير ذلك خيراً لي فاقدر لي الخير حيث كان ورضني به»(٦). هذا الحديث في صحيح البخاري(٧) من حديث عبدالرحمن بن أبي الموال(٨)، عن محمد بن المنكدر(٩)، عن جابر.

(١) شِبْل بن العلاء بن عبدالرحمن بن يعقوب مولى الحرقة كنيته أبو المفضل مستقيم الحديث جدا يقارب موته موت أبيه. انظر: مشاهير علماء الأمصار لابن حبان (رقم ١٠٧٤) تحقيق: مرزوق على إبراهيم. الناشر: دار الوفاء المنصورة. الطبعة الأولى١٤١١هـ.. وقال ابن حجر: "قال ابن عدي: روى أحاديث مناكير. وقال أيضا: أحاديثه ليست محفوظة، وذكره ابن حبان في الثقات وقال: روى عنه بن أبي فديك نسخة مستقيمة حدثنا بها الفضل بن محمد العطار بأنطاكية، ثنا أحمد بن الوليد بن برد عنه كنيته أبو المفضل، قلت: وروى عنه أيضا عبدالعزيز بن عمران المدني". انظر: لسان الميزان لابن حجر(٣/١٣٦).

(٢) العلاء بن عبدالرحمن بن يعقوب الحُرَقي أبو شِبْل المدني صدوق ربما وهم ر م٤. التقريب لابن حجر (رقم٥٢٤٧).

(٣) عبدالرحمن بن يعقوب الجهني المدني مولى الحُرَقة ثقة من الثالثة ر م ٤. نفس المصدر (رقم ٤٠٤٦).

(٤) أي: أطلب منك الخير فيما هممت به، وأن تخيرلي أصلح الأمْرين أي: تختاره لأنك عالم به وأنا جاهل. انظر: شرح سنن أبي داود للعيني (٥/٤٤٨).

(٥) أي: أي: أطلب أن تُقدر لي على أصلح الأمرين، أواطلب منك القدرة على ما نويتُه ، فإنك قادر على إقدارِي عليه أو تقدر لي الخير بسبب قدرتك عليه. انظر: نفس المصدر(٥/٤٤٨).

(٦) أخرجه ابن حبان في صحيحه (رقم ٨٨٦) والطبراني في كتاب الدعاء (رقم ١٣٠٦) والبخارى في التاريخ الكبير (٤/٢٥٧ رقم ٢٧٢٧) وابن عدى في الكامل (٤ / ٤٧) والمخلص في المخلصيات (رقم ٢٩٦٧ و ٣١٠٠) والمصنف من طريقة كما هنا. واختلف حكم الألباني عليه فقال: "حسن صحيح" كما في التعليقات الحسان (٢/٢٤٤) ، وضعفه في السلسلة الضعيفة (رقم٢٣٠٥) وفي ضعيف الجامع (رقم٣١٨) .

(٧) أخرجه البخاري (رقم ٢٦١١ ، ٦٣٨٢ ، ٧٣٩٠) وأبو داود (رقم ١٥٣٨) والنسائي(رقم٣٢٥٣) والترمذي(رقم٤٨٠) وابن ماجه (رقم ١٣٨٣).

(٨) عبدالرحمن بن أبي الموال واسمه زيد وقيل أبو الموال جده، مولى آل علي صدوق ربما أخطأ خ ٤ . التقريب لابن حجر (رقم ٤٠٢١).

(٩) محمد بن المنكدر بن عبدالله بن الهُدير التيمي المدني ثقة فاضل ع. نفس المصدر (رقم ٦٣٢٧).

قال أبو بكر البيهقي: "فأَمَرَ النبيُّ ﷺ أمتَه بالاستخارة بعلم الله والاستقدار بقدرة الله، ولا يُستخار ولا يُستقدر بمخلوق، دل أن له علما[١] وقدرة[٢] وهما من صفات ذاته"[٣].

١٦- وبهذا الإسناد إلى المخلص، حدثنا أبو القاسم عبدالله بن محمد[٤]، حدثنا هُدْبَة بن خالد أبو خالد القيسي[٥]، حدثنا حماد بن سلمة، عن ثابت، عن عبدالرحمن بن أبي ليلى، عن صهيب قال: قرأ رسول الله ﷺ هذه الآية: ﴿لِّلَّذِينَ أَحْسَنُواْ ٱلْحُسْنَىٰ وَزِيَادَةٌ﴾ [يونس: ٢٦] فقال: «إذا دخل أهل الجنة الجنة، وأهل النار النار، نادى منادي: يا أهل الجنة إن لكم عند الله موعداً يريد أن ينجزكموه، فيقولون: ماهو؟ ألم يثقل موازيننا ويبيض وجوهنا ويدخلنا الجنة ويُجِرْنا من النار؟ قال: فيكشف الحجاب، فينظرون إلى الله، فما شيءٌ أُعطوه أحب إليهم من النظر إليه ﷻ» فهي الزيادة[٦].

١٧- وأخبرنا به أعلى من هذا ابن الشحنة، أنبأنا أبو الحسن القطيعي ومحمد بن المتوكل قالا: أخبرنا أبو بكر محمد بن عبدالله بن الزاغوني إجازة، أخبرنا أبو نصر محمد بن محمد الزينبي، أخبرنا أبو طاهر المخلص

---

(١) صفة العلم واجبة لله تعالى قديمة غير حادثة متعلقة بكل معلوم على التفصيل، فالله تعالى يعلم ما كان ويعلم ما يكون ويعلم ما لم يكن لو كان كيف كان يكون. انظر: مجموع الفتاوى لابن تيمية (٢/١٤٦) والصواعق المرسلة لابن القيم (٤/١٢١٩).

(٢) القدرة صفة من صفات الله تعالى الذاتيه، والقوة والقدرة اسمان مترادفان على معنى واحد، والبارئ تعالى لم يزل قادرًا قويًا ذا قدرة وقوة. انظر: شرح صحيح البخاري لابن بطال (١٠/٤٠٥).

(٣) لم أجد هذه العبارة في كتاب الاعتقاد له، ولا في كتاب الأسماء والصفات.

(٤) البغوي عبدالله بن محمد بن عبد العزيز بن المرزبان بن سابور بن شاهنشاه، الحافظ، الإمام، الحجة، المعمر، مسند العصر، وهو أبو القاسم بن منيع نسبة إلى جده لأمه الحافظ أبي جعفر أحمد بن منيع البغوي الأصم، صاحب "المسند" ونزيل بغداد مات ليلة الفطر من سنة ٣١٧هـ. انظر: السير للذهبي (١٤/٤٥٦).

(٥) هُدْبَة بن خالد بن الأسود القيسي أبو خالد البصري، ويقال: هَدَّاب ثقة عابد، تفرد النسائي بتليينه، خ م د . التقريب لابن حجر (رقم ٧٢٦٩).

(٦) أخرجه ابن خزيمة في كتاب التوحيد (٢/٤٤٣) الطبراني في الكبير (رقم٧٣١٤) والأوسط (رقم٧٥٦) والدراقطني في الرؤية (رقم١٥٣) واللالكائي في شرح أصول الاعتقاد (رقم٧٧٨) وأبو طاهر المخلص في المخلصيات (رقم١٠٩٨، ٣١٣٦) والمصنف من طريقه كما هنا، كلهم من طريق: هدبة بن خالد، عن حماد بن سلمة به مثله.

فذكره. أعني حديث النظر. رواه مسلم[١]: عن أبي بكر بن أبي شيبة، عن يزيد بن هارون[٢]، عن حماد بن سلمة.

وعن عبيدالله بن عمر بن ميسرة[٣]، عن عبدالرحمن بن مهدي[٤]، عن حماد بن سلمة م[٥].

وقد وقع لنا من حديث يزيد[٦].

١٨- أخبرنا به سليمان بن حمزة[٧]، أنبأنا علي بن المُقَيِّر[٨]، أنبأتنا شُهدة[٩]، أنبأنا طراد ابن محمد، أنبأنا علي بن عبد الله بن إبراهيم الهاشمي[١٠]، حدثنا عثمان بن أحمد بن يزيد الدقاق[١١]، الحارث بن أبي أسامة[١٢]،

---

(١) أخرجه مسلم (رقم١٨١) والإمام أحمد في مسنده (رقم ١٨٩٣٥ ، ٢٣٩٢٥)، وابن خزيمة في كتاب التوحيد (٢/٤٤٥) والشاشي في مسنده (رقم ٩٨٨ ، ٩٨٩) والآجري في الشريعة (رقم ٦٠٣) والحسن بن عرفة في جزئه (رقم ٢٤) واللالكائي في شرح أصول الاعتقاد (رقم ٨٣٣) والبيهقي في الاعتقاد (ص٧٩) كلهم من طريق: يزيد بن هارون ، عن حماد بن سلمة به مثله.

(٢) يزيد بن هارون بن زاذان السلمي ثقة متقن عابد من التاسعة ع. التقريب لابن حجر (رقم ٧٧٨٩).

(٣) عبيدالله بن عمر بن ميسرة، أبو سعيد القواريري البصري الحافظ. نزل بغداد ونشر بها علما كثيرا. خ م د ن توفي ٢٤٠هـ. انظر: تاريخ الذهبي (٥/٨٨٠).

(٤) عبدالرحمن بن مهدي بن حسان العنبري مولاهم أبو سعيد البصري ثقة ثبت حافظ عارف بالرجال والحديث ع. التقريب لابن حجر (رقم ٤٠١٨).

(٥) أخرجه مسلم (رقم ١٨١) .

(٦) هو يزيد بن هارون السابق ذِكره.

(٧) سليمان بن حمزة المقدسي ثم الصالحي، قاضي القضاة، تقي الدين أبو الفضل. تقدمت ترجمته في الحديث (رقم٩).

(٨) ابن المُقَيَّر الحنبلي علي بن الحسين بن علي بن منصور المسند الصالح المعمر أبو الحسن بن أبي عبدالله بن المقير البغدادي الأزجي الحنبلي المقرئ النجار مسند الديار المصرية بل مسند الوقت توفي سنة ٦٤٣هـ بمصر. انظر: الوافي بالوفيات للصفدي (٢١ / ٢٤).

(٩) شُهْدَة بنت أحمد بن الفرج بن عمر الإبَري فخر النساء بنت أبي نصر الدِّينَوَري الأصل البغدادي الكاتبة، امرأة جليلة صالحة ذات دين وورع وعبادة. سمعت الكثير وعني بها أبوها وأحضرها مجالس السماع على الشيوخ وعمرت وصارت أسند أهل زمانها. توفيت في ثالث عشر محرم سنة ٥٧٤هـ وقد نيفت على التسعين سنة. انظر: تاريخ للذهبي (١٢/٥٣٨).

(١٠) الإمام العلامة القاضي الصدوق أبو الحسن علي بن عبدالله بن إبراهيم بن أحمد الهاشمي، العباسي العيسوي من أولاد ولي العهد عيسى بن موسى ابن عم المنصور. قال الخطيب: كتبنا عنه وكان ثقة، ومات سنة ٤١٥هـ. انظر: السير للذهبي (١٧/٣٢١).

(١١) عثمان بن أحمد بن عبدالله بن يزيد، أبو عمرو الدقاق، المعروف: بابن السماك ، كان ثقة صدوقا ثبتا صالحا، كتب المصنفات الكبار بخطه وكان كل ما عنده بخطه. انظر: المنتظم في تاريخ الملوك والأمم لابن الجوزي (١٤/٩٩).

(١٢) الحارث بن محمد بن أبي أسامة التميمي مولاهم واسم أبي أسامة: داهر، الحافظ، الصدوق، العالم، مسند العراق، أبو محمد التميمي مولاهم البغدادي، توفي سنة ٢٨٢هـ في عشر المائة. انظر: السير للذهبي (١٣/٣٨٨).

حدثنا يزيد بن هارون، حدثنا حماد بن سلمة، عن ثابت، عن عبدالرحمن بن أبي ليلى[١]، عن صهيب قال: قال رسول الله ﷺ: «إذا دخل أهل الجنة الجنة وأهل النار النار، نودوا: يا أهل الجنة إن لكم عند الله موعداً لم تروه، قالوا: وما هو؟ ألم يبيض وجوهنا ويزحزحنا عن النار ويدخلنا الجنة؟ قال: فيكشف الحجاب، فينظرون إليه، فوالله ما أعطاهم الله شيئاً أحب إليهم منه» ثم قرأ: ﴿لِّلَّذِينَ أَحْسَنُوا۟ ٱلْحُسْنَىٰ وَزِيَادَةٌ﴾ [يونس: ٢٦]. أخرجه الإمام أحمد[٢]، عن يزيد بن هارون. فوافقناه فيه بعلو[٣].

ورواه نوح بن أبي مريم[٤]، عن ثابت، عن أنس[٥]. فوهم وهماً قبيحاً[٦]، وهو عندنا في الثاني من صفة الجنة للضياء[٧].

ورواه حماد بن زيد، عن ثابت، عن عبدالرحمن بن أبي ليلى من قوله كما تقدم، ولم يذكر فيه صهيباً ولا النبيَّ ﷺ[٨].

---

(١) عبدالرحمن بن أبي ليلى الأنصاري المدني ثم الكوفي ثقة م ع . تقدمت ترجمته في الحديث (رقم١٢).

(٢) تقدم تخريجه في الحديث السابق (رقم١٦).

(٣) الموافقة: وهي الوصول إلى شيخ أحد المصنفين من غير طريقه. انظر: نخبة الفكر لابن حجر(ص٤).

(٤) أبو عصمة نوح بن أبي مريم المروزي الفقيه، ويلقب بنوح الجامع، وضع حديث فضائل سور القرآن، وهو متروك الحديث،ذاهب الحديث جداً، واسم أبيه أبي مريم يزيد بن جعونة مات سنة ١٧٣هـ. انظر: التاريخ للذهبي (٤/ ٧٥٧).

(٥) أخرجه الحسن بن عرفة في جزئه (رقم٢٣) ومن طريقه الدارقطني في الرؤية (رقم٥٧) واللالكائي في شرح أصول الاعتقاد (رقم ٧٧٩) وابن منده في الرد على الجهمية (رقم٨٥) والخطيب في تاريخه (٩/ ١٤٠) وقال: "هكذا رواه سلم عن نوح بن أبي مريم، عن ثابت البناني، وهو خطأ، والصواب: عن ثابت عن عبد الرحمن بن أبي ليلى عن صهيب عن النبي ﷺ كذلك رواه حماد بن سلمة، وكان أثبت الناس في ثابت".

(٦) قال الخطيب البغدادي: "كذا روى أبو عصمة نوح بن أبي مريم الخراساني هذا الحديث عن أبي محمد ثابت بن أسلم البناني عن أبي حمزة أنس بن مالك ، ووهم في ذلك وهما قبيحا. والصواب فيه ما أخبرناه أبو عمر بن مهدي قال: أخبرنا إسماعيل بن محمد الصفار قال: حدثنا الحسن بن عرفة قال: حدثنا يزيد بن هارون قال: حدثنا حماد بن سلمة عن ثابت عن عبد الرحمن ابن أبي ليلى عن صهيب". باختصار من الفوائد المهروانيات (٢/ ٥٩٨).

(٧) صفة الجنة للحافظ الضياء (ص١٣٧ رقم١٤١) وقال: "وسَلْمٌ ونوح تُكلِّمَ فيهما".

(٨) أخرجه الطبري في تفسيره (رقم١٧٦٢٢) وابن خزيمة في كتاب التوحيد (٢/ ٤٤٧، ٤٤٨) والدارقطني في رؤية الله (رقم٢١٠) وابن أبي الدنيا في صفة الجنة (رقم ٣٢٥، ٣٣٧) وأبو بكر البغدادي الشافعي البزَّاز في كتابه الفوائد المشهور بالغيلانيات (رقم ١١٢٩) قال الحافظ المزي: " قال أبو مسعود: رواه حماد بن زيد وسليمان بن المغيرة وحماد بن واقد، عن ثابت، عن ابن أبي ليلى قوله. ليس فيه صهيب ولا النبيّ ﷺ". انظر: تحفة الأشراف للمزي (٤/ ١٩٨).

قال النخشبي الحافظ[١]: "غير أن هذا ليس بعلة إن شاء الله؛ لأن أصحاب الحديث متفقون على أن حماد بن سلمة أثبت الناس في ثابت البُناني وأعلمهم به؛ فإذا كان أعلم الناس بثابت لا يسقط حديثه عنه بحديث من هو دونه في الاتقان عنه، والله أعلم"[٢].

وذكره الدارقطني في تتبع الصحيحين فقال: "ورواه حماد بن زيد، عن ثابت، عن ابن أبي ليلى، عن صهيب من قوله"[٣].

٥ - باب قيام الناس لله.

١٩- قرأت على أبي الفرج عبدالرحمن بن عبدالحليم بن عبدالسلام بن تيمية[٤]: أخبرك محمد بن إسماعيل بن عثمان بن عساكر[٥]، أخبرنا القاسم بن علي بن الحسن بن عساكر[٦]، أخبرنا ياقوت مولى ابن البخاري[٧]، أخبرنا أبو محمد هزارمرد وأبو طاهر المخلص قالا:

وأخبرنا سيد أهل الإسلام في زمانه والعالم بكل علم أبو العباس أحمد بن تيمية، أخبرنا يحيى

---

(١) الحافظ عبدالعزيز بن محمد بن محمد بن عاصم الأُسْتُغداديزي، -نسبة إلى أستغداديزة من قرى نسف - النّخشبي، ونخشب هي نسف. كان من كبار الحفّاظ الرحّالين، والأئمة المخرّجين المصنّفين. انظر: شذرات الذهب لابن العماد (٥/٥٣٦).

(٢) انظر فوائد أبي القاسم الحِنَّائي، المسمَّى بالحِنَّائيات (٢/١٠٦١) تخريج الحافظ النَّخْشَبي.

(٣) قال الدارقطني: "ورواه حماد بن زيد عن ثابت عن ابن أبي ليلى قوله". انظر: الإلزامات والتتبع للدارقطني (ص٢١١). ولم يُذكر في تلك الطبعة صهيباً، فلعل هناك سقطاً.

(٤) زين الدّين أبو الفرج عبدالرحمن بن عبدالحليم، أخو الشيخ تقي الدّين، كان يتعانى التجارة، وهو خيّر ديّن، حبس نفسه مع أخيه بالإسكندرية وكان مشهورا بالديانة والأمانة وحسن السيرة. انظر: شذرات الذهب لابن العماد (٨/٢٦٢).

(٥) محمد بن إسماعيل بن عثمان بن المظفر بن هبة الله مجد الدين، أبو عبد الله ابن عساكر، كان عدلا جليلا من بيت الرواية والرياسة وجده عثمان هو ابن عم الحافظ ابن عساكر. انظر: التاريخ للذهبي (١٥/١٧٥).

(٦) القاسم بن علي بن الحسن بن هبة الله بن عبد الله بن الحسين الحافظ المسند الورع بهاء الدين أبو محمد ابن الحافظ ابن عساكر، وكان يتعصب للأشعري من غير أن يحقق مذهبه توفي سنة ستمائة. انظر: الوافي بالوفيات للصفدي (٢٤/١٠٣).

(٧) أبو الدرّ ياقوت بن عبد الله الرومي التاجر عتيق عبد الله بن أحمد البخاري أحد التجار المعروفين، كان شيخا مليح الشيبة نظيفا ظاهره الخير والصلاح وتوفي في سنة ٥٤٣هـ بمصر. انظر: الأنساب للسمعاني (٦/١٩٦).

ابن أبي منصور[١]،أخبرنا أحمد بن الدبيقي[٢]، أخبرنا أبو منصور القزاز[٣]، أخبرنا أبوالغنائم بن المأمون[٤]، أخبرنا أبو القاسم بن حبابة[٥] ح[٦]

قال القزاز: وحدثنا أبو القاسم بن البُسْرِي[٧] قالا: حدثنا أبو القاسم عبدالله بن محمد ابن عبدالعزيز البغوي، حدثنا أبو نصر عبدالملك بن عبدالعزيز التمار[٨]، حدثنا حماد بن سلمة، عن أيوب[٩]، عن نافع[١٠]، عن ابن عمر: أن رسول الله ﷺ قرأ هذه الآية: ﴿يَوْمَ يَقُومُ ٱلنَّاسُ لِرَبِّ ٱلْعَٰلَمِينَ ۝٦﴾ [المطففين] قال: «يقومون حتى يبلغ الرشح[١١] أطراف آذانهم»[١٢].

---

(١) يحيى بن أبي منصور بن أبي الفتح بن رافع بن علي بن إبراهيم، الإمام المفتي المعمر المحدث الصالح جمال الدين ابن الصيرفي الحراني الحنبلي، ويعرف بابن الحبيشي، توفي سنة ٦٧٨هـ. انظر: التاريخ للذهبي (١٥/٣٦٨).

(٢) أبو العباس أحمد بن يحيى بن بركة الدبيقي والدبيقة قرية من قرى نهر عيسى، توفي سنة ٦١٢هـ. انظر: الإكمال لابن نقطة (٢/٦٠٠).

(٣) عبدالرحمن بن محمد بن عبدالواحد القزاز، أبو منصور الشيباني البغدادي، المعروف بابن زريق، كان صالحا كثير الرواية، ساكتا قليل الكلام خيرا سليما صبورا على العزلة حسن الأخلاق توفي سنة ٥٣٥هـ. انظر: المنتظم لابن الجوزي (١/٢٦).

(٤) الشيخ الإمام الثقة الجليل المعمر، أبو الغنائم عبدالصمد بن علي بن محمد بن الحسن بن الفضل بن المأمون بن الرشيد الهاشمي، العباسي، البغدادي، شيخ المحدثين ببغداد، مات سنة ٤٦٥هـ. انظر: السير للذهبي (١٨/٢٢١).

(٥) الشيخ المسند العالم الثقة أبو القاسم عبيدالله بن محمد بن إسحاق بن سليمان بن حَبَابَة - بالتخفيف - البغدادي، المتوثي، البزاز. كان ثقة، مات في سنة ٣٨٩هـ، وصلى عليه الإمام أبو حامد الإسفراييني. انظر: المصدر السابق (١٦/٥٤٨). وقال الدارقطني: " وحَبَابَة قينة كانت ليزيد بن عبد الملك بن مَرْوان " . انظر: المؤتلف والمختلف للدارقطني (٢/٨٢١).

(٦) تُكتب "ح" إذا كان للحديث إسنادان أو أكثر للانتقال من إسناد إلى إسناد. انظر: المقدمة لابن الصلاح (ص٢٠٣).

(٧) الشيخ الجليل العالم الصدوق مسند العراق أبو القاسم علي بن أحمد بن محمد بن علي بن البُسْري البغدادي البندار، ولد في صفر سنة ٣٨٦هـ وتوفي في سادس رمضان، سنة ٤٧٤هـ. انظر: السير للذهبي (١٨ / ٤٠٢). قال ابن حجر: "وأما أبو القاسم بن البُسْري صاحب المخلص فهو منسوبٌ إلى بيع البُسري؛ وابنه الحسين سمع منه السلفي، وقال ابنُ نقطة: الصحيح في هذه النسبة أنها إلى البُسْرِيَّة: قرية عَلَى فرسخين من بغداد، نُسِب إليها جماعة. انظر: تبصير المنتبه بتحرير المشتبه لابن حجر (١/١٥٣).

(٨) عبدالملك بن عبدالعزيز القشيري النسائي أبو نصر التمار ثقة عابد م س . التقريب لابن حجر (رقم ٤١٩٤).

(٩) أيوب بن أبي تميمة كيسان السَّختياني أبو بكر البصري ثقة ثبت حجة من كبار الفقهاء العباد ع. نفس المصدر (رقم٦٠٥).

(١٠) نافع أبو عبد الله المدني مولى ابن عمر ثقة ثبت فقيه مشهور ع. المصدر السابق (رقم٧٠٨٦).

(١١) الرشح: العرق؛ لأنه يرشح من البدن. انظر: غريب الحديث لإبراهيم الحربي (١/٢٨٨).

(١٢) أخرجه ابن أخي ميمي في فوائده (رقم١٩٦) والمخلص في جزء المخلصيات (رقم١٠٢٠، ٣١٤٢، ٣٠٤٦) والمصنف من طريقه كما هنا، وابن عساكر في معجمه (رقم٧١٩، ١١٤١) وغيرهم.

رواه مسلم، عن أبي نصر[١]. فوافقناه فيه بعلو. وهو عندنا في جزء ابن مخلد[٢] لموسى بن عقبة، عن نافع[٣].

٦ - باب تجلي[٤] الله للمؤمنين في الجنة. [٢٠/أ]

٢٠ - أخبرتنا وزيرة بنت عُمر بن أسعد بن منجا[٥] حضوراً في الثالثة قالت: أنبأنا الحسين بن المبارك الزبيدي[٦]، أنبأنا أبو زرعة طاهر بن محمد بن طاهر[٧]، أنبأنا مكي بن منصور بن علان[٨]، أنبا أبو بكر أحمد بن الحسين الحِيري[٩]، حدثنا أبو العباس محمد بن يعقوب الأصم[١٠]، أنبأنا الربيع بن سليمان المرادي[١١]، أنبأنا الشافعي، أنبأنا إبراهيم هو بن محمد بن أبي يحيى[١٢]، حدثني موسى بن عُبيدة[١٣]، حدثني أبو الأزهر معاوية

(١) أخرجه البخاري (رقم ٦٥٣١) ومسلم (رقم ٢٨٦٢).

(٢) الإمام القدوة المحدث المتبع مسند هراة وعالمها، أبو محمد عبدالرحمن بن أحمد بن محمد بن أحمد بن يحيى بن مخلد بن عبد الرحمن بن المغيرة بن ثابت الأنصاري الهروي، ابن أبي شريح. توفي سنة ٣٩٢هـ. انظر: السير للذهبي (١٦/ ٥٢٦).

(٣) أخرجه البزار في مسنده من طريق: موسى بن عقبه ، عن نافع به نحوه (رقم٥٥٦٥).

(٤) تجلّى: أي ظهر وبان. انظر: معاني القرآن وإعرابه للزجاج (٢/ ٣٧٣).

(٥) وزيرة ويقال لها أيضاً: ست الوزراء بنت القاضي شمس الدين عمر بن أسعد بن المنجا بن أبي البركات، التنوخية الدمشقية الحنبلية، حدثت بالكثير، توفيت سنة ٧١٦هـ. انظر: ذيل التقييد للفاسي (٢ /٣٩٦-٣٩٧).

(٦) الحسين بن المبارك بن محمد بن يحيى البغدادي الزبيدي أبو عبد الله المعروف بابن الزبيدي، سمع على أبي الوقت السجزي الهروي صحيح البخاري وعلى أبي زرعة المقدسي مسند الإمام الشافعي، توفي في صفر سنة ٦٣١هـ. انظر: المصدر السابق (١/ ٥١٧).

(٧) طاهر بن محمد بن طاهر، أبو زرعة المقدسي الأصل، الرازي المولد الهمداني الدار، كان يروي مسند الشافعي، وكانت وفاته بهمذان قد قارب التسعين، سنة ٥٦٦هـ. انظر: البداية والنهاية لابن كثير (١٦/ ٤٤٨).

(٨) أبوالحسن الكَرَجيّ، مكي بن منصور بن محمد بن علان، الرئيس السّلّار، نائب الكرج ومعتمدها، وكان محمود السيرة وافر الحرمة. توفي بأصبهان سنة٤٩١هـ عن بضع وتسعين سنة. انظر: العبر للذهبي(٢/ ٣٦٥).

(٩) أحمد بن الحسين بن أحمد، القاضي أبو بكر بن أبي علي ابن الشيخ المحدث أبي عمرو الحيري، شيخ نيسابور في العدالة والثروة. وكان شيخ خراسان علما ورياسة وعلو إسناد، توفي سنة٤٢١ هـ. انظر: السير للذهبي (٩/ ٣٥٧).

(١٠) محدث خراسان، ومسند العصر، أبو العباس الأصمّ، محمد بن يعقوب بن يوسف بن معقل بن سنان الأمويّ مولاهم، النيسابوري المعقلي المؤذّن الورّاق بنيسابور، حدّث في الإسلام نيّفا وسبعين سنة، وأذن سبعين سنة بمسجده، وكان حسن الصوت حسن الأخلاق كريماً، ينسخ بالأجرة، وعمّر دهراً، ورحل إليه خلق كثير، توفي سنة ٣٤٦هـ. انظر: العبر للذهبي (٢/ ٧٤).

(١١) الربيع بن سليمان المرادي مولاهم، المصري الفقيه صاحب الشافعي، وهو في عشر المائة، سمع بن وهب وطائفة، وكان إماماً ثقة، صاحب حلقة بمصر، توفي سنة ٢٧٠هـ. انظر: نفس المصدر (١/ ٣٩٠).

(١٢) إبراهيم بن محمد بن أبي يحيى الأسلمي أبو إسحاق المدني متروك ق. انظر: التقريب لابن حجر (رقم٢٤١).

(١٣) موسى بن عُبيدة بن نَشِيط الرَّبذي، أبو عبدالعزيز المدني ضعيف ولا سيما في عبدالله بن دينار ت ق. نفس المصدر (رقم٦٩٨٩).

ابن إسحاق بن طلحة[١]، عن عبدالله بن عُمير[٢]: أنه سمع أنس بن مالك يقول: «أتى جبريل ﷺ بمرآة بيضاء فيها وكتة[٣] إلى النبي ﷺ ، فقال النبي ﷺ: ما هذه؟ فقال: هذه الجمعة فضلت بها أنت وأمتك، فالناس لكم فيها تبع اليهود والنصارى، ولكم فيها خير، وفيها ساعة لا يوافقها مؤمن يدعو الله بخير، إلا استجيب له، وهو عندنا يوم المزيد، فقال النبي ﷺ: يا جبريل، وما يوم المزيد؟ فقال: إن ربك اتخذ في الفردوس واديا أفيح[٤] فيه كُثُب[٥] مسك، فإذا كان يوم الجمعة أنزل الله تبارك وتعالى ما شاء من ملائكته، وحوله منابر من نور، عليها مقاعد النبيين، والصديقين، وحف تلك المنابر، بمنابر من ذهب مكللة بالياقوت، والزبرجد عليها الشهداء، والصديقون، فجلسوا من ورائهم على تلك الكثب، فيقول الله ﷻ: أنا ربكم قد صدقتكم وعدي فسلوني أعطكم ، فيقولون: ربنا نسألك رضوانك، فيقول الله ﷻ: قد رضيت عنكم، ولكم ما تمنيتم، ولدي مزيد، فهم يحبون يوم الجمعة؛ لِمَا يعطيهم فيه ربهم من الخير، وهو اليوم الذي استوى فيه ربك تبارك اسمه على العرش، وفيه خلق آدم، وفيه تقوم الساعة»[٦].

٢١- وبه: إلى الشافعي: أنبأنا إبراهيم، حدثني أبو عِمران إبراهيم بن الجعد[٧]، عن أنس. شبيهاً به وزاد عليه: «ولكم فيه خير، من دعا فيه بخير وله قَسْمٌ أعطيته، وإن لم يكن له قَسْمٌ ذُخر له ما هو خير منه» وزاد أيضاً فيه أشياء[٨].

---

(١) معاوية بن إسحاق بن طلحة بن عبيدالله التيمي أبو الأزهر صدوق ربما وهم خ قد س ق. المصدر السابق(رقم٦٧٤٨).

(٢) عبدالله بن عمير مولى أم الفضل ويقال له مولى ابن عباس أيضا م ق. المصدر السابق (رقم٣٥١٣).

(٣) الوكتة: الأثر في الشيء كالنقطة من غير لونه. انظر: النهاية لابن الأثير (٢١٨/٥).

(٤) أفيح أي وَاسع. انظر: غريب الحديث لابن قتيبة (٥٦٩/١).

(٥) الكُثب جمع كثيب. والكثيب في الدنيا : الرمل المستطيل المحدودب. انظر: النهاية لابن الأثير (١٥٢/٤).

(٦) قال الذهبي في الأربعين في صفات رب العالمين (ص٣٥): "هذا حديث غريب رواه الشافعي في مسنده". وانظر الحديث (رقم ٢٥).

(٧) إبراهيم بن الجعد، روى عن أنس روى عنه خالد بن عبد الله الواسطي وهارون بن المغيرة قال أبو حاتم: هو شيخ ضعيف الحديث. انظر: الجرح والتعديل للرازي (٩١/٢رقم٢٣٥).

(٨) أخرجه الشافعي في مسنده (ص٧٠) وفي كتاب الأم (٢٣٩/١) ومن طريقه المؤلف كما هنا، وغيره.

٢٢- وأخبرنا أبو بكر بن عبدالدائم، أنبأنا محمد بن إبراهيم[١]، أنبأنا عبدالله بن النقور[٢]، أنبأنا علي بن محمد بن العلاف[٣]، أنبأنا علي بن أحمد الحمامي[٤]، أنبأنا أبو بكر الآجري[٥]، حدثنا أبو الحسن علي بن إسحاق بن زَاطيَا[٦]، حدثنا عبدالأعلى بن حماد النَّرسِي[٧]، حدثنا عمرو[٨] بن قيس[٩]، حدثنا جهضم بن عبد الله[١٠] قال: حدثني أبو طيبة[١١]، عن عثمان بن عمير[١٢]، عن أنس بن مالك قال: قال رسول الله ﷺ: «أتاني جبريل وفي كفه مرآة بيضاء فيها [٤/أ] نكتة سوداء، فقلت: ما هذه يا جبريل؟ قال: هذه الجمعة يعرضها عليك ربك ﷻ؛ لتكون لك عيدا ولقومك من بعدك، تكون أنت الأول، وتكون اليهود والنصارى تبعاً من بعدك. قلت: ما لنا فيها، قال: لكم فيها خير، لكم فيها ساعة من دعا ربه فيها بخير، هو له قسم إلا أعطاه الله، أو ليس

---

(١) محمد بن إبراهيم بن مسلم بن سلمان الإربلي. تقدمت ترجمته في الحديث (رقم٢)

(٢) ابن النقور عبدالله بن محمد بن أحمد البغدادي، الشيخ المحدث الثقة الخيِّر أبو بكر، ولد سنة ٤٨٣هـ، وتوفي عاشر شعبان، سنة ٥٦٥هـ. انظر: السير للذهبي (٢٠/٤٩٨).

(٣) علي بن محمد بن علي بن محمد بن يوسف بن يعقوب، أبو الحسن بن أبي طاهر ابن العلاف البغدادي، من بيت الحديث والقراءة، وكان أحد حجاب الخليفة، عمر حتى رحل إليه الناس، وكان ذا طريقة جميلة وخصال حميدة، وهو آخر من روى عن الحمامي سنة ٥٠٥هـ. انظر: السير للذهبي (١٩/٢٤٢) والتاريخ له (١١/٥٩).

(٤) الإمام المحدث مقرئ العراق علي بن أحمد بن عمر بن حفص أبو الحسن المقرئ المعروف بابن الحمامي، كان صدوقا دينا فاضلا، تفرد بأسانيد القراءات وعلوها في وقته، ومات سنة ٤١٧هـ. انظر: تاريخ بغداد للخطيب (١٣/٢٣٢) والسير للذهبي (١٧/٤٠٢).

(٥) محمد بن الحسين بن عبد الله أبو بكر الآجري، وكان ثقة صدوقا دينا، وله تصانيف كثيرة، وحدث ببغداد قبل سنة ثلاثين وثلاثمائة، ثم انتقل إلى مكة فسكنها حتى توفي بها، ومات في محرم سنة ٣٦٠هـ. انظر: المصدر السابق (٣/٣٥).

(٦) أبو الحسن علي بن إسحاق بن عيسى بن زاطيا المخرمي البغدادي، قال أبو بكر بن السني: لا بأس به، توفي في جمادى الأولى سنة ٣٠٦هـ. انظر: السير للذهبي(١٤/٢٥٣).

(٧) عبدالأعلى بن حماد بن نصر الباهلي مولاهم، البصري أبو يحيى النَّرسِي. تقدمت ترجمته في الحديث (رقم١).

(٨) كتب الإمام ابن المحب في الهامش: صوابه "عمر بن يونس" وهو عندنا في الجزء السادس عشر من فوائد خيثمة.

(٩) عمر بن يونس بن القاسم اليمامي ثقة من التاسعة مات سنة ست ومائتين ع. التقريب لابن حجر (رقم٤٩٨٤).

(١٠) جهضم بن عبدالله بن أبي الطفيل القيسي مولاهم اليمامي صدوق يكثر عن المجاهيل ت ق. نفس المصدر (رقم٩٨٢).

(١١) رجاء بن الحارث أبو طيبة. قال الدارقطني في كتاب الجرح والتعديل: رجاء بن أبي رجاء مجهول، يروي عن مجاهد، وقيل هو: رجاء بن الحارث. وقال العجلي: رجاء بن أبي رجاء الباهلي بصري تابعي ثقة. وفرق الخطيب بين الأول وهذا الثاني، فينظر، والله أعلم. انظر: إكمال تهذيب الكمال مغلطاي بن قليج بن عبد الله البكجري المصري الحكري الحنفي(٤/٣٦٨).

(١٢) عثمان بن عمير البجلي أبو اليقظان الكوفي الأعمى ضعيف واختلط وكان يدلس ويغلو في التشيع د ت ق، التقريب لابن حجر (رقم٤٥٠٧).

له قسم إلا ادخر له ما هو أعظم منه، أو تعوذ فيها من شر مكتوب عليه، إلا أعاذه الله من أعظم منه، قلت: ما هذه النكتة السوداء فيها؟ قال: هي الساعة تقوم يوم الجمعة، وهو سيد الأيام عندنا، ونحن ندعوه في الآخرة يوم المزيد، قال: قلت: ولم تدعونه يوم المزيد؟ قال: إن ربك أعد في الجنة واديا أفيح من مسك أبيض، فإذا كان يوم الجمعة نزل تعالى من عليين على كرسيه، ثم حف الكرسي بمنابر من نور، ثم جاء النبيون حتى يجلسوا عليها، ثم يجيء أهل الجنة حتى يجلسوا على الكثيب ، ثم يتجلى لهم ربهم تبارك وتعالى، فينظروا إلى وجهه ﷻ، وهو يقول: أنا الذي صدقتكم وعدي، وأتممت عليكم نعمتي، وهذا محل كرامتي فسلوني، فيسألونه الرضا، فيقول: رضائي أحلكم داري، وأنالكم كرامتي، فسلوني فيسألونه حتى تنتهي رغبتهم، فيفتح لهم عند ذلك ما لا عين رأت، ولا أذن سمعت، ولا خطر على قلب بشر، إلى مقدار منصرف الناس من يوم الجمعة، ثم يصعد ﷻ على كرسيه، ويصعد معه الصديقون والشهداء، ويرجع أهل الغرف إلى غرفهم، درة بيضاء لا فصم[١] فيها ولا وصل، أو ياقوتة خضراء ، أو زبرجدة حمراء فيها ثمارها منها غرفها وأبوابها، مطردة فيها أنهارها، متدلية، فيها أزواجها وخدمها، فليسوا إلى شيء أحوج منهم إلى يوم الجمعة؛ ليزدادوا فيه كرامة، وليزدادوا نظرا إلى وجهه ﷻ، ولذلك سُمِّيَ يوم المزيد». أو كما قال ذلك الآجرى[٢].

وحدثناه أبو القاسم عبدالله بن محمد بن عبدالعزيز، حدثنا عبدالأعلى. فذكر هذا الحديث بطوله إلى آخره.

وحدثناه أبو بكر بن أبي داود[٣]. وذكر فيه غير طريق أنس عن النبي ﷺ نحو ما ذكرناه.

وقال لنا ابن أبي داود: أبو طيبة اسمه رجاء بن الحارث ثقة[٤]. قال: وعثمان بن عمير يُكنى أبا اليقظان[٥].

---

(١) الفصم: أن ينصدع الشيء فلا يبين، تقول: فصمته فانفصم. انظر: النهاية لابن الأثير (٣/٤٥٢).

(٢) أخرجه الآجري في كتاب الشريعة (٢/١٠٢٢) ومن طريقه المؤلف كما هنا، وانظر طرقه في تخريج الحديث (رقم ٢٥).

(٣) أبو بكر عبد الله بن سليمان بن الأشعث السجستاني الإمام، العلامة، الحافظ، شيخ بغداد،أبو بكر السجستاني، صاحب التصانيف. ولد: بسجستان في سنة ٢٣٠هـ، وكان من بحور العلم، بحيث إن بعضهم فضله على أبيه. صنف السنن والمصاحف وشريعة المقارئ والناسخ والمنسوخ، والبعث وأشياء. توفي سنة ٣١٦هـ. انظر: السير للذهبي(١٣/٢٢١).

(٤) هناك رواية أخرى عن ابن أبي داود يقول فيها: "غير ثقة". انظر: لسان الميزان لابن حجر (٣/٤٦٥) تحقيق: عبد الفتاح أبو غدة. الناشر: دار البشائر الإسلامية. الطبعة الأولى ٢٠٠٢م.

(٥) هذا كله كلام الإمام الآجري في كتابه السابق.

٢٣- أخبرنا أبو نصر بن الشيرازي[١] وابن عساكر[٢]، أنبأنا محمود بن منده، أنبأنا مسعود الثقفي[٣]، أخبرنا عبدالوهاب بن منده[٤]، أنبأنا والدي أبو عبدالله[٥]، أنبأنا أبو حامد أحمد بن محمد ابن يحيى بن بلال[٦]، حدثنا أحمد هو ابن منصور زاج[٧]، أنبأنا عُمر بن يونس اليمامي، حدثنا جهضم بن عبدالله ابن أبي الطفيل القيسي، حدثنا أبو طيبة، عن عثمان بن عمير، عن انس بن مالك: أن رسول الله ﷺ قال: «أتاني جبريلُ عليه السلام وفي كفه مرآةٌ بيضاءُ فيه نكتةٌ سوداءُ» بطوله.

ورواه بعضه أبو بكر عبدالله بن سليمان الأشعث، عن موسى بن سفيان، عن عبدالله بن الجهم[٨]، عن عمرو ابن أبي قيس[٩]، عن أبي طيبة.

---

(١) أبو نصر محمد بن محمد بن محمد بن هبة الله الشيرازي، ولد في شوال سنة ٦٢٩هـ، كان شيخاً حسناً خَيِّراً مباركاً متواضعاً، يُذَهِّبُ الرَّبَعَاتِ والمصاحف، له في ذلك يد طولى، ولم يتدنس بشيء من الولايات، ولا تدنس بشيء من وظائف المدارس ولا الشهادات، إلى أن توفي في يوم عرفة سنة ٧٢٣هـ. انظر: تاريخ ابن كثير (١٨/ ٢٣٥) باختصار.

(٢) القاسم بن مظفر بن محمود بن عساكر تقدمت ترجمته في الحديث (رقم٩).

(٣) مسعود بن الحسن بن القاسم بن الفضل ، الرئيس المعمر، أبو الفرج بن أبي محمد بن الرئيس المعتمد أبي عبد الله الثقفي الأصبهاني مسند الوقت ورحلة الدنيا، توفي سنة ٥٦٢هـ. انظر: التحبير في المعجم الكبير لعبد الكريم السمعاني (٢/٢٩٨).

(٤) أبو عمرو بن منده عبد الوهاب بن محمد العبدي الشيخ المحدث الثقة المسند الكبير، كان يسافر في التجارة، وله فوائد في عدة أجزاء مروية، ولد سنة ٣٨٨هـ، وتوفي سنة ٤٧٥هـ. انظر: التاريخ للذهبي (١٨/ ٤٤٠).

(٥) محمد بن إسحاق بن محمد بن يحيى بن منده، أبو عبد الله الحافظ الأصبهاني من بيت الحديث والحفظ، كتب الكثير، وصنف التاريخ والشيوخ، وتوفى سنة ٣٩٦هـ. انظر: المنتظم لابن الجوزي (١٥/ ٥٢).

(٦) الشيخ المسند الصدوق أبو حامد أحمد بن محمد بن يحيى بن بلال النيسابوري المعروف بالخشاب، لكونه يسكن بالخشابين. ولد في حد سنة أربعين ومائتين، واشتهر، وانتهى إليه علو الإسناد، قال الخليلي: ثقة مأمون مشهور، سمع منه الكبار، توفي في يوم عيد الأضحى سنة٣٣٠هـ. انظر: السير للذهبي (١٥/ ٢٨٤).

(٧) أحمد بن منصور بن راشد، أبو صالح المروزي، زاج صاحب النضر بن شميل، كان أحد العلماء المشهورين، قال أبو حاتم: صدوق. مات في آخر سنة٢٥٧هـ. انظر: السير للذهبي (١٥/ ٢٨٤).

(٨) عبد الله بن الجهم الرازي أبو عبدالرحمن صدوق فيه تشيع من العاشرة د. التقريب لابن حجر (رقم٣٢٥٩).

(٩) عمرو بن أبي قيس الرازي الأزرق كوفي نزل الري صدوق له أوهام خت٤ . نفس المصدر(رقم٥١٠١).

٢٤- قرأت على زينب ابنة الكمال[١]، عن عبدالرحمن بن مكي[٢]، عن أبي طاهر السلفي[٣] إجازة، أنبأنا نصر بن أحمد البَطِر[٤]، أنبأنا مكي بن علي بن عبدالرزاق الحَريري[٥]، أنبأنا أبو بكر محمد بن عبدالله بن إبراهيم الشافعي[٦]، حدثنا محمد بن شاذان الجوهري[٧]، حدثنا علي بن الحسن بن شبرمة[٨]، حدثنا شَرِيكٍ[٩]، عن أبي اليقظان، عن أنس في قوله ﷻ:﴿ لَهُم مَّا يَشَآءُونَ فِيهَا وَلَدَيْنَا مَزِيدٌ ﴾[ق: ٣٥] قال: "يتجلى لهم ﷻ في كل جمعة".

ومن رُوى عنهم عن أنس أيضاً: عبدالله بن بريده[١٠]، وعمر بن عبدالله مولى غُفْرة[١١]، وعبدالملك بن عمير[١٢]، ويزيد الرقاشي[١٣] في الثالث من حديث أبي عمر الزاهد[١٤]. [٣/ب]

(١) زينب بنت الكمال أحمد بن عبد الرحيم بن عبد الواحد بن أحمد المقدسية ، شيخة صالحة متواضعة خيرة متوددة كثيرة المروءة، لم تتزوج توفيت يوم انسلاخ عام ٧٤٠هـ. انظر: معجم الشيوخ الكبير للذهبي (١/٢٤٨).

(٢) عبدالرحمن بن مكي بن عبدالرحمن بن أبي سعيد بن عتيق، سمع من جده أبي طاهر السلفي قطعة صالحة من مروياته، وهو آخر من سمع منه وتفرد في زمانه، مات سنة٦٥١هـ. انظر: التاريخ للذهبي (١٤/٧٠٨).

(٣) أبو طاهر السلفي الحافظ العلامة الكبير مسند الدنيا ومعمر الحفاظ أحمد بن محمد بن أحمد بن محمد بن إبراهيم بن الإصبهاني الجرواني، كان مكبًا على الاشتغال والمطالعة، مات سنة٥٧٦هـ. انظر: العبر للذهبي (٣/٧١).

(٤) الشيخ المقرئ الفاضل مسند العراق أبو الخطاب نصر بن أحمد بن عبدالله بن البطر البغدادي، البزاز القارئ، ولد: سنة ٣٩٨هـ، ومات سنة٤٩٤هـ، وله ٩٦ سنة. انظر: السير للذهبي (١٩/٤٦).

(٥) مكّيّ بن عليّ بن عبدالرّزّاق، أبو طالب البغدادي الحريريّ المؤذّن، روى عنه الخطيب ووثّقه ونصر بن البَطِر، وجماعة. مات سنة٤٢٢هـ. انظر: التاريخ للذهبي (٩/٣٨٣).

(٦) محمد بن عبدالله بن إبراهيم بن عبدويه بن موسى بن بيان أبو بكر البزاز المعروف بالشافعي، كان ثقة ثبتا كثير الحديث، حسن التصنيف، جمع أبواباً وشيوخاً. توفي سنة٣٥٤هـ. انظر: تاريخ بغداد للخطيب (٣/٤٨٣).

(٧) محمد بن شاذان بن يزيد أبو بكر الجوهري، ذكره الدارقطني فقال: ثقة صدوق توفي سنة٢٨٦هـ. انظر: المصدر السابق (٣/٣٢١).

(٨) لم أجد ترجمته رغم كثرة البحث.

(٩) شريك بن عبدالله النخعي صدوق يخطىء كثيرا تغير حفظه منذ ولي القضاء. تقدمت ترجمته في الحديث (رقم٨).

(١٠) عبدالله بن بريدة بن الخصيب الأسلمي أبو سهل المروزي قاضيها ثقة ع. التقريب لابن حجر (رقم٣٢٢٧).

(١١) عمر بن عبدالله المدني مولى غُفْرة ضعيف وكان كثير الإرسال د ت. نفس المصدر (رقم٤٩٣٤).

(١٢) عبدالملك بن عمير بن سويد اللخمي حليف بني عدي الكوفي ويقال له الفَرَسي نسبة إلى فَرَس له سابق كان يقال له القِبْطي ثقة فصيح عالم تغير حفظه وربما دلس من الرابعة ع. المصدر السابق (رقم٤٢٠٠).

(١٣) يزيد بن أبان الرَّقَاشي أبو عمرو البصري القاصّ زاهد ضعيف بخ ت ق. المصدر السابق (رقم٧٦٨٣).

(١٤) الإمام الأوحد العلامة اللغوي المحدث أبو عمر محمد بن عبدالواحد بن أبي هاشم البغدادي الزاهد المعروف بغلام ثعلب، ولد سنة ٢٦١هـ، ومات في ذي القعدة سنة ٣٤٥هـ. انظر: السير للذهبي (١٥/٥٠٨).

=

وقتادة[١] وحديثه في ترجمة: حمزة بن واصل المنقري[٢]، من كتاب الضعفاء للعقيلي[٣]. وثابت البُناني[٤]، وقتادة.

وعلي بن الحكم البُناني[٥]: روى حديثه أبو يعلى الموصلي، عن شيبان بن فروخ[٦]، عن الصعق[٧]، عن علي بن الحكم البناني، عن أنس[٨].

ورواه أبو الحسن علي بن عبيد الله بن محمد بن إبراهيم الهمذاني الكسائي المعدل[٩]، عن نصر بن أحمد المرجي[١٠]، عن أبي يعلى. وقال أبو الحسن: قال لي أبو بكر أحمد بن عبدان الشيرازي[١١]......[١٢].

وسالم بن عبدالله بن عصمة المحاربي[١٣] من ساكني داريا، وحديثهم في كتاب الصفات لأبي عبدالله بن منده.

وأخرج الحديث ابن أبي شيبة (رقم٥٥١٨) وأبو يعلى (رقم٤٠٨٩) ونعيم بن حماد في كتاب الفتن مختصراً (رقم١٨٢٠).

(١) قتادة بن دعامة بن قتادة السدوسي أبو الخطاب البصري ثقة ثبت يقال ع. التقريب لابن حجر (رقم٥٥١٨).

(٢) حمزة بن واصل المنقري بصري عن قتادة مجهول في الرواية وحديثه غير محفوظ من حديث قتادة. الضعفاء الكبير للعقيلي (١/ ٢٩٢).

(٣) أخرجه العقيلي في كتاب الضعفاء الكبير (١/ ٢٩٢ رقم٣٥٩) وقال: "ليس له لهذا الحديث من حديث قتادة أصل، هذا حديث عثمان ابن عمير أبي اليقظان، عن أنس. حدثنيه جدي، ومحمد بن إسماعيل قالا: حدثنا عارم أبو النعمان قال: حدثنا الصعق بن حزن، عن علي ابن الحكم، عن عثمان، عن أنس قال: قال رسول الله ﷺ: «أتاني جبريل بمثل المرآة البيضاء» إلا أن حديث عثمان دون هذا التمام، وفي هذا كلام كثير ليس في حديث عثمان".

(٤) ثابت بن أسلم البناني أبو محمد البصري ثقة عابد ع. تقدمت ترجمته في الحديث (رقم١٠).

(٥) علي بن الحكم البُنَاني أبو الحكم البصري ثقة ضعفه الأزدي بلا حجة خ ٤. التقريب لابن حجر (رقم٤٧٢٢).

(٦) شيبان بن فروخ أبي شيبة الحَبَطي الأُبُلِّي صدوق يهم ورمي بالقدر اضطر الناس إليه أخيرا م د س. نفس المصدر (رقم٢٨٣٤).

(٧) الصعق بن حَزْن بن قيس البكري البصري أبو عبدالله صدوق يهم وكان زاهدا بخ م مد س. المصدر السابق (رقم٢٩٣١).

(٨) أخرجه أبو يعلى الموصلي في مسنده مختصراً (رقم٤٢٢٨).

(٩) المحدث الإمام الرحال أبو الحسن علي بن عبيدالله بن محمد الهمذاني الكسائي توفي سنة ٤٤٥هـ. انظر: السير للذهبي (١٧/ ٦٥٣).

(١٠) نصر بن أحمد بن محمد بن الخليل بن المرجى، أبو القاسم الموصلي، روى عن أبي يعلى الموصلي، فهو آخر من روى في الدنيا عنه، وعمر دهرا طويلا، توفي قريبا من سنة ٣٩٠هـ. انظر: التاريخ للذهبي (٨/ ٦٨٢).

(١١) أبو بكر أحمد بن عبدان بن محمد بن الفرج الشّيرازيّ الحافظ، كان من كبار المحدّثين، سأله حمزة السَّهمي عن الجرح والتعديل، وعمّر دهراً، روى عن الباغندي والبغوي والكبار، توفي سنة ٣٨٨هـ. انظر: العبر للذهبي (٢/ ١٧٤).

(١٢) يوجد طمس بالمخطوط.

(١٣) سالم بن عبدالله بن عصمة المحاربي أبو عبدالله قاضي دمشق، تابعي. قال أبو حاتم الرازي في الجرح والتعديل (٤/ ١٨٥): "صالح الحديث" وقال يعقوب بن سفيان في المعرفة والتاريخ (٢/ ٤٧٨): "شامي، ثقة". وذكره ابن حِبَّان في "الثقات" (٦/ ٤٠٧) وقال أبوزرعة الدمشقي في تاريخ داريا لعبدالجبار الخولاني (ص٩٨): "عِدادهُ في قضاة التابعين".

وعثمان بن مسلم.

٢٥- أخبرنا بحديثه عم أبي[١]، أنبأنا أبو علي البكري[٢].

وأخبرنا عيسى بن المطعم، أنبأنا أبو عبدالله الحافظ[٣] قالا: أنبأنا عبدالمعز بن محمد[٤]، أنبأنا محمد بن اسماعيل الفضيلي[٥]، أنبأنا عبدالواحد بن أحمد المليحي[٦]، أنبأنا أحمد بن محمد الخفاف[٧]، حدثنا محمد بن إسحاق السراج[٨]، أنبأنا علي بن إشكاب[٩]، أنبأنا أبو بدر[١٠]، حدثنا زياد بن خيثمة[١١]، عن عثمان بن مسلم[١٢]، عن أنس بن مالك قال: أبطأ علينا رسول الله ﷺ ذات يوم، فلما فرغ قلنا: لقد احتبست؟ قال: «إن جبريل أتاني

(١) محمد بن المحب عبد الله بن أحمد بن محمد بن ابراهيم السعدي المقدسي محب الدين أبو عبد الله ويقال شمس الدين، سمع صحيح مسلم ومسند أبي يعلى الموصلي، ومكارم الأخلاق للخرائطي، مات سنة ٧٢٦هـ. انظر: ذيل التقييد للفاسي (١/١٣٣-١٣٤).

(٢) الشيخ الإمام المحدث المفيد الرحال المسند، جمال المشايخ صدر لدين، أبو علي الحسن بن محمد ابن الشيخ أبي الفتوح محمد القرشي التيمي البكري النيسابوري، ثم الدمشقي الصوفي. توفي سنة ٥٥٦هـ. انظر: السير للذهبي (٢٣/٣٢٦-٣٢٨).

(٣) هو الحافظ ضياء الدين المقدسي.

(٤) الشيخ الجليل الصدوق المعمر مسند خراسان، حافظ الدين عبدالمعز بن محمد بن أبي الفضل أحمد بن أسعد بن صاعد الساعدي الخراساني، أبو روح الهروي البزاز ثم الصوفي مسند العصر، ولد سنة ٥٢٢هـ، روى شيئًا كثيرًا، واستشهد في دخول التتار هراة، في ربيع الأول سنة٦١٨هـ، وهو آخر من كان بينه وبين النبي ﷺ سبعة أنفس ثقات. انظر: التقييد لابن نقطة (ص٣٩٠) والعبر للذهبي (٣/١٧٧-١٧٨) والتاريخ للذهبي (١٣/٥٤٧) والسير له (٢٢/١١٥).

(٥) الفُضَيلي الشيخ الجليل مسند هراة، أبو الفضل محمد بن إسماعيل بن الفضيل بن محمد بن الفضيل، الأنصاري الفضيلي الهروي المزكي، مات غريبا بمرو، في صفر، سنة أربع وثلاثين وخمسمائة. انظر: السير للذهبي (٢٠/٦٤-٦٥).

(٦) الشيخ، الصدوق، مسند هراة، أبو عمر عبد الواحد بن أحمد بن أبي القاسم بن محمد بن داود بن أبي حاتم المَلِيْحِيُّ الهروي، كان ثقة صالحا، توفي في جمادى الآخرة، سنة ٤٦٣هـ وله ٩٦ سنة. انظر: نفس المصدر (١٨/٢٥٥).

(٧) أحمد بن محمد بن أحمد بن عمر الزاهد، أبو الحسين بن أبي نصر النيسابوري الخفاف، مجاب الدعوة، وسماعاته صحيحة بخط أبيه، بقي واحد عصره في علو الأسناد، وتوفي في ربيع الأول، سنة ٣٩٥هـ، وله ٩٣ سنة. انظر: التاريخ للذهبي (٨/٧٤٨).

(٨) محمد بن إسحاق بن إبراهيم بن مهران بن عبدالله الثقفي مولاهم، أبو العباس السراج، أحد الأئمة الثقات الحفاظ، مولده سنة ثماني عشرة ومائتين، حدث عنه البخاري ومسلم، وهما أكبر منه وأقدم ميلادا ووفاة، وله مصنفات كثيرة نافعة جدا، وكان يعد من مجابي الدعوة، وتوفي سنة ٣١٣هـ. انظر: تاريخ الخطيب (٢/٦٥) وتاريخ ابن كثير (٢٠/١٥).

(٩) علي بن الحسين بن إبراهيم بن الحر العامري بن إشكاب وهو لقب أبيه صدوق د ق. انظر: التقريب لابن حجر (رقم٤٧١٣).

(١٠) شجاع بن الوليد بن قيس السكوني أبو بدر الكوفي صدوق ورع له أوهام ع. نفس المصدر (رقم٢٧٥٠).

(١١) زياد بن خيثمة الجعفي الكوفي ثقة من السابعة م ٤. المصدر السابق (رقم٢٠٧٠).

(١٢) عثمان بن مسلم البتي أبو عمرو البصري ويقال اسم أبيه سليمان صدوق عابوا عليه الإفتاء بالرأي ٤. المصدر السابق (رقم٤٥١٨).

كهيئة المرآة بيضاء فيها نكتة سوداء، فقال: إن هذه الجمعة فيها خير لك ولأمتك، وقد أرادها اليهود والنصارى فأخطأوها. قلت: يا جبريل ما هذه النكتة السوداء؟ قال: هذه الساعة التي في يوم الجمعة لا يوافقها(١) يسأل الله خيراً من قسمة إلا أعطاه إياه، أو ذُخر له مثله يوم القيامة، أو صُرف من السوء مثله، وإنه خير الأيام عند الله، وإن أهل الجنة يسمونه يوم المزيد. قلت: يا جبريل وما يوم المزيد؟ قال: إن في الجنة واديا أفيح تربته مسك أبيض، ينزل الله كل يوم جمعة فيوضع كرسيه فيه، ثم يجاء بمنابر من نور فتوضع خلفه فتحف به الملائكة، ثم يجاء بكراسي من ذهب فتوضع، ثم يجيء النبيون والصديقون والشهداء والمؤمنون أهل الغرف فيجلسون، ثم يتجلى الله إليهم فيقول: «سلوا». فيقولون: نسألك رضوانك؟ فيقول: «قد رضيت عنكم فسلوا». فيقولون: نسألك رضوانك؟ فيقول: «قد رضيت عنكم فسلوا». فيسألون مُنَاهم، فيعطيهم ما سألوا وأضعافها، ويعطيهم ما لا عين رأت، ولا أذن سمعت ولا خطر على قلب بشر. ثم يقول: «ألم أُنجزكم وعدي، وأتممت عليكم نعمتي، وهذا محل كرامتي» . ثم ينصرفون إلى غرفهم، ويعودون كل يوم للجمعة. قلت: يا جبريل وما غرفهم؟ قال: من لؤلؤة بيضاء، أو ياقوتة حمراء، أو زبرجدة خضراء متعددة، فيها أبوابها، فيها أزواجها، مطَّردة فيها أنهارها»(٢).

---

(١) هكذا في المخطوط. سقطت كلمة "عبد".

(٢) لهذا الحديث عدة طرق يعضد بعضها بعضاً فترتقي لدرجة القبول وهي:

- طريق: عمر بن يونس، عن جهضم بن عبدالله النفيسي، عن أبي طيبة، عن عثمان بن عمير، عن أنس. رواه عبدالله بن الإمام أحمد في كتاب السنة (رقم٤٥٩) والآجري في الشريعة (رقم٦١٢) والبزار في مسنده (رقم٧٥٢٧) وقال: "هذا الحديث قد رواه جماعة منهم إبراهيم بن طهمان، ومحمد بن فضيل وغيرهما عن ليث، عن عثمان بن عمير، عن أنس، عن النبي ﷺ".
- وطريق: أسد بن موسى، عن يعقوب بن إبراهيم، عن صالح بن حيان، عن عبدالله بن بريدة، عن أنس. رواه الذهبي في كتاب العلو للعلي الغفار (ص٣٢) وقال: "صالح ضعيف، تفرد به عنه القاضي أبو يوسف".
- طريق: الأعمش، عن يزيد الرقاشي، عن أنس مختصراً. رواه نعيم بن حماد في كتاب الفتن (رقم١٨٢٠) وابن أبي شيبة (رقم٥٥١٨) وعنه أبو يعلى (رقم٤٠٨٩) وتمام في فوائده (رقم١١٦).
- وطريق: شيبان بن فروخ، عن الصعق بن حزن، عن علي بن الحكم البناني، عن أنس. رواه أبو يعلى (رقم٤٢٢٨).
- وطريق: هشام بن عمار، عن الوليد بن مسلم، عن عبد الرحمن بن ثابت بن ثوبان، عن سالم بن عبد الله، عن أنس. رواه الطبراني في الأوسط (رقم٦٧١٧) وابن مهنا في تاريخ داريا (ص١٠٠).
- وطريق: محمد بن شعيب، عن عمر مولى غفرة، عن أنس. رواه الدارمي في الرد على الجهمية (رقم ١٤٤) والدارقطني في كتاب رؤية الله (رقم٦٥).

=

ورواه جرير، عن ليث، عن عثمان بن أبي حميد،عن أنس بن مالك. وهوعندنا في السنة للأثرم.

وعثمان بن أبي حميد يقال: هو عثمان بن عمير أبو اليقظان الذي تقدم وفيه ضعف وتشيع. وأما عمير بن مسلم: فإن كان البتي فهو صدوق.

وقال الحافظ أبو القاسم بن عساكر: "ولهذا الحديث عن أنس عدة طرق في جميعها مقال قد ذكرتها في كتاب "القول في جملة الأسانيد الواردة في حديث يوم المزيد"(١).

وقال الحافظ أبو عبدالله محمد بن عبدالواحد المقدسي فيما أنبأنا عيسى المطعم عنه: "وقد رُوي هذا الحديث عن أشرف طريق جيد: رواه محمد بن عثمان بن كرامه(٢)، عن خالد بن مخلد القَطَواني(٣)، عن عبدالسلام بن حفص(٤)، عن أبي عمران الجوني(٥)، عن أنس". رواه الطبراني: عن أحمد بن زهير(٦)، عن ابن كرامة(٧).

- وطريق: محمد بن حاتم المصيصي، عن محمد بن سعيد القرشي، عن حمزة بن واصل المنقري، عن قتادة بن دعامة، عن أنس. رواه الدارقطني في كتاب رؤية الله (رقم٦٤) وقال: "قال محمد بن سعيد: أمرنا حماد بن سلمة أن نسمع هذا الحديث من هذا الرجل".
- وطريق: عمار بن محمد ابن أخت سفيان الثوري، عن ليث بن أبي سليم، عن عثمان، عن أنس. رواه الدارقطني في كتاب رؤية الله (رقم٦٣).
- وطريق: عبد الله بن الجهم الرازي، عن عمرو بن أبي قيس، عن أبي طيبة، عن عاصم، عن عثمان بن عمير أبي اليقظان، عن أنس. رواه الدارقطني في كتاب رؤية الله (رقم٦١).
- تابعه: عنبسة بن سعيد، عن عثمان بن عمير، عن أنس. عند الدارقطني في كتاب رؤية الله (ص١٧٥ رقم٦٢).
- تابعه: ليث بن أبي سليم، عن عثمان بن عمير، عن أنس. عند الدارمي في الرد على الجهمية (ص٩١ رقم ١٤٥) والدارقطني في كتاب رؤية الله (رقم٥٩ ، ٦٠) وابن بطة في الإبانة (رقم٢٤). وقال الذهبي في كتاب العلو للعلي الغفار (ص٣٣): "وهذه طرق يعضد بعضها بعضا رزقنا الله وإياكم لذة النظر إلى وجهه الكريم".

(١) هذا الكتاب مفقود بحثت عنه في فهارس المخطوطات فلم أجده.

(٢) محمد بن عثمان بن كرامة الكوفي ثقة خ د ت ق . التقريب لابن حجر رقم (الترجمة٦١٣٤).

(٣) خالد بن مخلد القطواني أبو الهيثم البجلي مولاهم الكوفي صدوق يتشيع وله أفراد خ م كد ت س ق. نفس المصدر (رقم١٦٧٧).

(٤) عبدالسلام بن حفص أبومصعب ويقال:ابن مصعب الليثي أو السلمي المدني، وثقه ابن معين د ت س. المصدر السابق (رقم٤٠٦٨).

(٥) عبدالملك بن حبيب الأزدي أو الكندي أبو عمران الجوني مشهور بكنيته ثقة ع. المصدر السابق رقم (الترجمة٤١٧٢).

(٦) الإمام الحجة المحدث البارع، علم الحفاظ، شيخ الإسلام، أبو جعفر أحمد بن يحيى بن زهير التستري، الزاهد، جمع، وصنف، وعلل، وصار يضرب به المثل في الحفظ، توفي في سنة عشر وثلاثمائة، وكان من أبناء الثمانين. انظر: السير للذهبي (١١/ ٢٢٤) باختصار.

(٧) انظر: المعجم الأوسط (رقم٢٠٨٤) وقال: "لم يروه عن أبي عمران إلا عبدالسلام، تفرد به خالد".

٧- باب ظهور الزنا والربا والرياء[١]. [٤/ب]

٢٦- أخبرتنا زينب بنت أحمد قالت: أنبأنا ابن خليل[٢]، أخبرنا مسعود الجمال[٣]، أخبرنا الحداد[٤]، أخبرنا أبو بكر محمد بن علي بن مهروزمرد[٥]، حدثنا أبو محمد بن حبان، حدثنا أبو يعلى الموصلي، حدثنا جعفر بن مهران السباك[٦]، حدثنا عبدالوارث[٧]، عن أبي التَّيَّاح[٨]، عن أنس بن مالك قال: قال رسول الله ﷺ: «من أشراط الساعة أن يُرفع العلم ويَثبُتَ الجهلُ ويُشربَ الخمرُ ويظهر الزنا»[٩].

تابعه قتادة، عن أنس وزاد: «وتكثر النساء حتى يكون لخمسين امرأة القيِّمُ[١٠] الواحد». وهو في ثاني جامع معمر[١١]، وجزء أبي الشيخ[١٢] رواية ابن يزده[١٣]، وتاسع عشر أمالي ابن الحصين[١٤].

---

(١) هذه من علامات الساعة الصغرى، وقد ظهرت في هذه الأزمان، نعوذ بالله منها.

(٢) يوسف بن خليل بن قَرَاجَا بن عبد الله، الإمام المحدث الصادق الرحال النقال شيخ المحدثين راوية الإسلام أبو الحجاج شمس الدين الدمشقي الأدمي الإسكاف نزيل حلب وشيخها، توفي سنة ٦٤٨هـ. انظر: السير للذهبي (٢٣/١٥١).

(٣) مسعود بن أبي منصور بن محمد بن الحسن. الإصبهاني أبو الحسن، الخياط المعروف بالجمال، ولد سنة ست وخمسمائة، توفي في الخامس والعشرين من شوال سنة ٥٩٥هـ. انظر: السير (للذهبي ٢١/٢٦٨) والتاريخ له (١٢/١٠٤٧).

(٤) الحسن بن أحمد بن الحسن بن أحمد بن محمد بن علي بن مهرة، أبو علي الأصبهاني الحداد المقرئ، مسند إصبهان في القراءات والحديث، وعاش بعد ما سمع ٩١ سنة. توفي سنة ٥١٥هـ. انظر: انظر: التحبير للسمعاني (١/١٧٧-١٧٩) والتاريخ للذهبي (١١/٢٣٢).

(٥) أبو بكر محمد بن علي بن مهروزمرد الخَبْلِيُّ ابن أخت أبي عمر الصائغ، من تلاميذ أبي محمد بن حبان، ومن شيوخ الإمام الشجري. انظر: ترتيب الأمالي الخميسية للشجري (٢/٢٩٠).

(٦) جعفر بن مهران السَبَّاك موثق له ما ينكر، قال ابن أبي حاتم: روى عنه أبو زرعة ولم يذكر فيه جرحا. اللسان لابن حجر (رقم٥٥٦).

(٧) عبدالوارث بن سعيد بن ذكوان العنبري مولاهم أبو عبيدة التَّنُّوري البصري ثقة ثبت ع. التقريب لابن حجر (رقم٤٢٥١).

(٨) يزيد بن حميد الضُّبَعي أبو التياح بصري مشهور بكنيته ثقة ثبت ع. المصدر السابق (رقم٧٧٠٤).

(٩) أخرجه البخاري (رقم٨٠) ومسلم (رقم٢٦٧١).

(١٠) القيم الواحد أي: الذي يقوم بأمورهن، ويحتمل أن يكنى به عن اتباعهن له لطلب النكاح. انظر: الفتح لابن حجر (٩/٣٣٠).

(١١) أخرجه عبدالرزاق في مصنفه. جامع معمر (١١/٣٨١رقم٢٠٨٠١).

(١٢) أخرجه أبو الشيخ في فوائده (ص٣٥ رقم٤) تحقيق: علي الحلبي. الناشر: دار الصميعي الرياض. الطبعة الأولى١٤١٢هـ.

(١٣) أحمد بن محمد بن الحسين بن يزده المِلَنْجي، أبو عبد الله المقرىء الأصبهاني، توفي سنة ٤٣٧هـ. انظر: التاريخ للذهبي (٩/٥٦٤).

(١٤) ابن الحصين الشيخ الجليل المسند الصدوق مسند الآفاق أبو القاسم هبة الله بن محمد بن عبد الواحد بن أحمد بن العباس بن الحصين الشيباني، الهمذاني الأصل، البغدادي الكاتب، وتفرد برواية مسند أحمد وفوائد أبي بكر الشافعي المشهورة بـ "الغيلانيات" وبـ "اليشكريات"، وكان ثقة، توفي سنة ٥٢٥هـ. انظر: المنتظم لابن الجوزي (١٧/٢٦٨) والسير للذهبي (١٤/٣٧٦).

٢٧- قول ابن مسعود: "ما أهلك الله أهل نبي حتى يظهر فيهم الزنا والربا". في أول أبي لبيد(١)، وجزء عباس التَّرْقُفِي(٢). وروي معناه مرفوعاً في أمالي الحنائي(٣).

٢٨- حديث عبدالله بن زيد : «إن أخوف ما أخاف عليكم الرِّيَاءُ، والشهوة الخفية(٤)». في أمالي حديث ابن البختري(٥).

٢٩- حديث علي في السائل عن الساعة فقال: «عند حَيف(٦) الأئمة، وتكذيبٍ بالقدر وإيمانٍ بالنجوم، وهم قومٌ يتخذون الأمانة مغنماً(٧)، والصدقة مغرماً(٨)، والخلافة مُلكاً، والفاحشة زيادةً». في جزء أبي الجهم(٩).

---

(١) الإمام المحدث الرحال الصادق أبو لبيد محمد بن إدريس بن إياس السَّامي السرخسي، عمر دهراً، ورحل الناس إليه، مات: سنة ثلاث عشرة وثلاثمائة، وله نيف وتسعون سنة. انظر: السير للذهبي (١٤/٤٦٤).

(٢) الإمام القدوة المحدث الحجة أبو محمد عباس بن عبد الله بن أبي عيسى البَاكُسَائِيُّ التَّرْقُفِيُّ، أحد الرحالين في السنن، كان ثقة صالحا، عابداً، ووثقه الدارقطني، توفي سنة سبع وستين ومائتين، انظر: المصدر السابق (١٣/١٢-١٣) والأثر إسناده صحيح أخرجه التَّرْقُفِي في جزئه (رقم٩٣) بلفظ: "ما هلك أهل نبوة حتى يفشو فيهم الربا والزنا". ، وأخرجه الخطيب في تلخيص المتشابه (٢/٧٢٩).

(٣) الشيخ العالم العدل أبو القاسم الحسين بن محمد بن إبراهيم بن الحسين الدمشقي الحنائي؛ صاحب الأجزاء الحنائيات العشرة، التي انتقاها له الحافظ عبد العزيز النخشبي، كان محدث البلد في وقته، وكان ثقة، وهو منسوب إلى بيع الحناء، توفي سنة ٤٥٩هـ. انظر: السير للذهبي (١٨/١٣١).

(٤) قال أبو عبيد: "قوله: "الشهوة الخفية" قد اختلف الناس فيها فذهب بها بعضهم إلى شهوة النساء وغير ذلك من الشهوات، وهو عندي ليس بمخصوص بشيء واحد ولكنه في كل شيء من المعاصي يضمره صاحبه ويصر عليه وإنما هو الإصرار وإن لم يعمله، وقال بعضهم: هو الرجل يصبح معتزما على الصيام للتطوع ثم يجد طعاما طيبا فيفطر من أجله". انظر: غريب الحديث لأبي عبيد(٤/١٧١).

(٥) أخرجه البيهقي في شعب الإيمان (٩/١٥٠ رقم٦٤٠٥) وابن عدي في الكامل (٥/٣٥٦-٣٥٨) وقال: "وعبد الله بن بديل له غير ما ذكرت مما ينكر عليه من الزيادة في متن أو في إسناد ولم أر للمتقدمين فيه كلاما فأذكره". وأخرجه الضياء في المختارة (٩/٣٧١ رقم٣٤٠-٣٤٣) وقال: "لم يتفرد به عبد الله بن بديل فقد رواه إبراهيم بن بديل عن الزهري". والحديث صحيح فقد صححه الألباني في الصحيحة (٢/٣٤ رقم٥٠٨).

(٦) الحَيْفُ: الجَوْرُ والظُلْمُ.. انظر: الصحاح للجوهري(٤/١٣٤٧).

(٧) قوله: "الأمانة مغنما" له معان كثيرة منها: أن يخون المؤمن في أمانته التي اؤتمن عليها فينكرها أو يتصرف فيها كما يتصرف الغانم في غنيمته. انظر: الضياء اللامع من الخطب الجوامع لابن عثيمين(٨/٦٣٣).

(٨) قوله: "الصدقة مغرماً" يؤديها كأنها غرامة وضريبة خسرها لا يؤديها بطيب نفس واحتساب أجر وتعبد لله عز وجل وقيام بفريضة من فرائض الإسلام. ومن أجل ذلك يبخل بها أويؤديها بتثاقل ونقص وربما وضعها في غير أهلها. انظر: نفس المصدر (٨/٦٣٣).

(٩) أخرجه أبو الجهم في جزئه (رقم٨٢) عن العلاء بن موسى، عن سوار بن مصعب، عن زيد، عن علي مرفوعاً. وعنده في الإسناد سقط. =

٣٠- حديث أبي برزة: «إنما أخشى عليكم شهوات الغيِّ[١] في بطونكم وفروجكم»[٢] في ثاني مشيخة الفسوي[٣]، والأطعمة للدارمي[٤]، وأرباع السنن له[٥].

٣١- وحديث أبي هريرة: «ليأتين زمان لا يبقى أحدٌ إلا أكل الربا». في سابع ابن أخي ميمي[٦]، وفي الأطعمة لعثمان الدارمي.

وأخرجه البزار (رقم٥٠٧) من طريق: محمد بن الحصين القيسي، عن يونس بن أرقم، عن إبراهيم بن عبد الله بن حسن بن حسن، عن زيد بن علي بن الحسين، عن أبيه، عن جده، عن علي بن أبي طالب مرفوعاً. وقال البزار: "هذا الحديث لا نعلمه يروى عن النبي ﷺ بهذا اللفظ إلا من هذا الوجه بهذا الإسناد. ويونس بن أرقم كان صدوقا روى عنه أهل العلم واحتملوا حديثه على أن فيه شِيعِيَّةً شديدة". وأخرج أبو الشيخ في كتاب العظمة أوله دون لفظ الكتاب (رقم٥٦٠)

وأبو الجهم هو الشيخ المحدث الثقة العلاء بن موسى بن عطية الباهلي، البغدادي، صاحب ذاك الجزء العالي قال أبو بكر الخطيب: كان صدوقا، مات ببغداد، في أول سنة ثمان وعشرين ومائتين. انظر: السير للذهبي (٥٢٥/١٠).

(١) قال ابن تيمية: "شهوات الغي البطن والفرج هي أغلب ما يدخل الناس النار، كما ذكر ذلك النبي ﷺ فيما أخرجاه في الصحيحين عن أبي هريرة قال قال النبي ﷺ: (لا يزني الزاني حين يزني وهو مؤمن ولا يسرق السارق حين يسرق وهو مؤمن ولا يشرب الخمر حين يشربها وهو مؤمن)". انظر: الاستقامة لابن تيمية (٤٥٧/١).

(٢) أخرجه الإمام أحمد (رقم١٩٧٧٢، ١٩٧٧٣، ١٩٧٨٧) والبزار (رقم٣٨٤٤، ٤٥٠٣) وقال: "وهذا الحديث لا نعلمه يروى بهذا اللفظ إلا عن أبي برزة بهذا الإسناد" وأخرجه الطبراني في الصغير (رقم٥١١) وقال: "لا يروى عن أبي برزة إلا بهذا الإسناد، تفرد به أبوالأشهب". والبيهقي في الزهد الكبير (رقم٣٧١ و٣٧٢) وقال: "مرسل". قال المنذري في الترغيب والترهيب (١٠١/٣): "بعض أسانيدهم رجاله ثقات". وصححه ابن القيم في روضة المحبين (ص٤٧٧) والألباني في صحيح الترغيب (١٢/١) و(٢٤٦/٢).

(٣) الإمام الحافظ الحجة الرحال، محدث إقليم فارس، أبو يوسف يعقوب بن سفيان بن جُوان الفارسي، من أهل مدينة فسا، ويقال له: يعقوب بن أبي معاوية، مولده في حدود عام تسعين ومائة، في دولة الرشيد، وله تاريخ كبير جم الفوائد، ومشيخته في مجلد، مات بفسا في سنة ٢٧٧هـ. انظر: السير للذهبي (١٣/ ١٨٠-١٨٣)، والحديث في مشيخة يعقوب بن سفيان الفسوي (رقم٢٣).

(٤) كتاب الأطعمة مفقود، ومؤلفه هو: عثمان بن سعيد بن خالد بن سعيد، الإمام العلامة الحافظ الناقد، شيخ تلك الديار، أبو سعيد التميمي، الدارمي السجستاني، صاحب المسند الكبير والتصانيف، وصنف كتابا في الرد على بشر المريسي، وكتابا في الرد على الجهمية، وأخذ علم الحديث وعلله عن علي ويحيى وأحمد، وفاق أهل زمانه، توفي سنة ثمانين ومائتين. انظر: المصدر السابق (١٣/ ٣١٩-٣٢٥).

(٥) هذا الكتاب مفقود بحثت عنه في فهارس المخطوطات فلم أجده.

(٦) الشيخ الصدوق المسند، أبو الحسين محمد بن عبد الله بن الحسين بن عبد الله بن هارون البغدادي الدقاق، أحد الثقات، ويعرف بابن أخي ميمي، حدث عنه جماعة كثيرة وانتشر حديثه، مات في سلخ رجب سنة ٣٩٠هـ، وكان من أبناء التسعين. انظر: السير للذهبي (١٦/ ٥٦٤-٥٦٥).

=

٣٢- وحديث ابن عباس: «إذا ظهر الزنا والربا في قوم فقد أحلوا بأنفسهم عقاب الله»[1]. في ثاني أبي بكر بن نجيح[2].

٣٣- حديث أبي سعيد: «ما قَبْلَ المسيحِ أخوفُ عليكم عندي أن يقوم الرجل يزين صلاته لما يرى من نظر الرجل إليه». الفتن لحنبل[3].

٨ - باب اضطراب أليات نساء دوس حول ذي الخلصة. [٥/أ]

٣٤- أخبرتنا زينب، أنبأنا ابن خليل، حدثنا الجمّال، أنبأنا الحداد، أنبأنا أبو نعيم[4]، حدثنا الطبراني،

وأخرجه ابن أخي ميمي في الجزء السابع من فوائده (ص٢٦٨ و٢٧٦) ، وأبو داود (رقم٣٣٣١) وسكت عنه، والنسائي (رقم٤٤٥٥) وابن ماجه (رقم٢٢٧٨) والحاكم (رقم٢١٦٢) وقال: "وقد اختلف أئمتنا في سماع الحسن عن أبي هريرة فإن صح سماعه منه فهذا حديث صحيح". وقال الذهبي في تلخيصه: "سماع الحسن من أبي هريرة بهذا صحيح". وأخرجه البيهقي في الكبرى (رقم١٠٤٧٣) وقد اختلف العلماء في سماع الحسن من أبي هريرة، فنفاه ابن القطان والترمذي وعبدالحق الإشبيلي، وقال الزيلعي في نصب الراية (٤٧٦/٢) : "مع أني وجدت هذا الحديث في مسند أبي يعلى الموصلي عن الحسن، قال: سمعت أبا هريرة، والله أعلم". وضعفه الألباني في تحقيقه للمشكاة (٨٥٧/٢) وغيره.

(١) أخرجه من حديث ابن مسعود ابن حبان (رقم٤٤١٠) وأخرجه من حديث ابن عباس الحاكم (رقم٢٢٦١) وقال: "هذا حديث صحيح الإسناد ولم يخرجاه" ووافقه الذهبي. والطبراني في الكبير (رقم٤٦٠) والبيهقي في شعب الإيمان (رقم٥١٤٣) وقال الهيثمي في مجمع الزوائد (١١٨/٤) : "فيه هاشم بن مرزوق، ولم أجد من ترجمه، وبقية رجاله ثقات". وصححه الألباني في صحيح الجامع الصغير وزياداته (رقم٦٧٩).

(٢) لا يزال مخطوطاً، ومؤلفه هو: المحدث، الإمام، أبو بكر محمد بن العباس بن نجيح البغدادي البزاز، ولد سنة ٢٦٣هـ ، مات في جمادى الآخرة سنة خمس وأربعين وثلاثمائة. انظر: السير للذهبي (٥١٣/١٥-٥١٤) باختصار.

(٣) أخرجه حنبل في الفتن (رقم٣٠) واللفظ له، والإمام أحمد (رقم١١٢٥٢) وابن ماجه (رقم٤٢٠٤) والطحاوي في شرح المشكل (رقم١٧٨١) وابن عدي في الكامل (١١١/٤) وقال: "ولربيح غير ما ذكرت شيء يسير من الحديث وعامة حديثه ما ذكرته وأرجو أنه لا بأس به". قال البوصيري في مصباح الزجاجة (٢٣٧/٤) : "هذا إسناد حسن كثير بن يزيد وربيح بن عبد الرحمن مختلف فيهما". وأخرجه مختصرا الطبري في تهذيب الآثار (رقم١١١٧) بلفظ: «الشرك الخفي أن يعمل الرجل لمكان الرجل»، وصححه الألباني في صحيح الجامع الصغير وزياداته (رقم٣٧٢٩) وأخرجه من طريق دارج أبي السمح، عن أبي الهيثم، عن كثير به مختصرا كسابقه. الحاكم (رقم٧٩٣٦) وقال: "هذا حديث صحيح الإسناد ولم يخرجاه". ووافقه الذهبي.

(٤) أحمد بن عبدالله بن أحمد بن إسحاق بن موسى بن مهران الإمام الحافظ الثقة العلامة شيخ الإسلام أبو نعيم المهراني الأصبهاني، الصوفي الأحول سبط الزاهد محمد بن يوسف البناء، وكان أبوه من علماء المحدثين والرحالين، فاستجاز له جماعة من كبار المسندين، وكان حافظا مبرزا عالي الإسناد، تفرد في الدنيا بشيء كثير من العوالي، مات سنة ٤٣٠هـ. انظر: السير للذهبي (٤٥٣/١٧).

حدثنا الدَّبَرِيُّ(١)، أنبأنا عبدالرزاق، عن معمر، عن الزهري، عن ابن المسيب، عن أبي هريرة قال: قال رسول الله ﷺ: «لا تقوم الساعة حتى تضطرب أليات نساء دوس حول ذي الخلصة» وكانت صنما تعبدها دوس في الجاهلية بتبالة(٢). قال معمر: وسمعت غير الزهري يقول: «على ذلك الحجر بيت مبني اليوم». رواه مسلم(٣) عن ابن رافع وابن حميد، عن عبدالرزاق(٤). ورواه البخاري لشُعَيْبٍ(٥)، عن الزهري(٦).

٣٥- وحديث جرير في ذي الخلصة وتخريبها(٧)، في سابع المخلِّصيات(٨).

٣٦- وقال إسحاق بن راهويه: أخبرنا النضر(٩)، حدثنا أبو معشر(١٠)، عن سعيد(١١)، عن أبي هريرة، عن رسول الله ﷺ قال: «لا تقوم الساعة حتى تُعبدَ اللات والعزى». قال أبو هريرة: "كأني بنساء دوس يصطفقن بألياتهن عند صنم ذي الخلصة"(١٢).

---

(١) الشيخ العالم المسند الصدوق أبو يعقوب إسحاق بن إبراهيم بن عباد الصنعاني الدبري: راوية عبد الرزاق، سمع تصانيفه منه في سنة ٢١٠هـ باعتناء أبيه به، وكان حدثا، فإن مولده - على ما ذكره الخليلي - في سنة ١٩٥هـ، وسماعه صحيح، قال الحاكم: سألت الدارقطني عن إسحاق الدبري: أيدخل في الصحيح؟ قال: إي والله، هو صدوق، ما رأيت فيه خلافا. مات بصنعاء في سنة ٢٨٥هـ، وله تسعون سنة. انظر: نفس المصدر (١٣/٤١٦-٤١٨).

(٢) تبالة في الحجاز في طريق مكة من اليمن وبينهما أربع مراحل. انظر: االروض المعطار للحميري (ص١٢٩).

(٣) أخرجه عبدالرزاق (رقم٢٠٧٩٥).

(٤) أخرجه مسلم (رقم٢٩٠٦).

(٥) شعيب بن أبي حمزة الأموي مولاهم واسم أبيه دينار أبو بشر الحمصي، ثقة عابد قال ابن معين: من أثبت الناس في الزهري ع. التقريب لابن حجر (رقم٢٧٩٨).

(٦) أخرجه البخاري (رقم٧١١٦).

(٧) أخرجه البخاري (رقم٤٣٥٦ و٤٣٥٧ و٣٠٢٠ و٣٠٧٦ و٦٣٣٣) ومسلم (رقم٢٤٧٦).

(٨) لم أجده في النسخة المطبوعة من المخلصيات.

(٩) النضر بن شميل المازني أبو الحسن النحوي البصري نزيل مرو ثقة ثبت ع. التقريب لابن حجر (رقم٧١٣٥).

(١٠) نجيح بن عبدالرحمن السندي المدني أبومعشر مولى بني هاشم مشهور بكنيته ضعيف أسن واختلط ٤. نفس المصدر (رقم٧١٠٠).

(١١) سعيد بن المسيب بن حزن بن أبي وهب بن عمرو بن عائذ بن عمران بن مخزوم القرشي المخزومي أحد العلماء الأثبات الفقهاء الكبار من كبار الثانية اتفقوا على أن مرسلاته أصح المراسيل ع. المصدر السابق (رقم٢٣٩٦).

(١٢) أخرجه ابن عدي في الكامل (٨/٣١٣) وقال: "أبو معشر هذا له من الحديث غير ما ذكرت وقد حدث عنه الثوري وهشيم والليث بن سعد وغيرهم من الثقات، وهو مع ضعفه يكتب حديثه". وهذا الحديث وإن كان فيه ضعفا فهو يعتضد بالحديث السابق، وله شاهد أيضاً عن ابن عباس وفيه قال: سمعت رسول الله ﷺ يقول: «كأني بنساء بني فهر يطفن بالخزرج تصطك ألياتهن مشركات».
=

٣٧- وفي مسند عمر للإسماعيلي في ترجمة أبي الأسود ظالم[١] عنه قول عبدالله بن عمرو: «لا تقوم الساعة حتى تدافع مناكب نساء بني عامر بن صعصعة على ذي الخلصة، وثن كان من أوثان الجاهلية»[٢].

٣٨- وقال الإمام أحمد: حدثنا عبدالرحمن بن مهدي[٣]، عن سفيان[٤]، عن الأعمش[٥]، عن خيثمة[٦] قال: سمعت عبدالله بن عمرو يقول: «لا تقوم الساعة حتى تضطرب أليات النساء حول الأصنام»[٧].

٩- باب قول الله تعالى: ﴿إِنَّا كُلَّ شَيْءٍ خَلَقْنَاهُ بِقَدَرٍ ﴿٤٩﴾﴾ [القمر]. [٥/ب]

٣٩- وبهذا الإسناد إلى المخلص: حدثنا أبو بكر أحمد بن عبدالله بن سيف[٨]، حدثنا يونس بن عبدالأعلى[٩]، حدثنا ابن وهب[١٠]، حدثني أبو هانئ[١١]، عن أبي عبدالرحمن الحُبلي[١٢]، عن عبدالله بن عمرو

أخرجه الإمام أحمد في المسند (رقم٣٠٥٤ و٣٠٥٥) وابن أبي عاصم في السنة (رقم٧٩) وفي الأوائل (رقم٥٨) والفريابي في القدر (رقم٤١٥) واللالكائي في شرح أصول الاعتقاد (رقم١١١٦) وابن راهويه كما في المطالب العالية لابن حجر (رقم٢٩٦٠).

(١) أبو الأسود الدِّيلي ويقال الدُّؤلي البصري اسمه ظالم بن عمرو بن سفيان ويقال: عمرو بن ظالم ويقال: بالتصغير فيهما ويقال: عمرو بن عثمان أو عثمان بن عمرو ثقة فاضل مخضرم ع. التقريب لابن حجر (رقم٧٩٤٠).

(٢) أخرجه الحاكم (رقم٨٤٦٥) وقال: على شرط البخاري ومسلم. و (رقم٨٦٥٣) وقال: صحيح على شرط مسلم ولم يخرجاه. قال الذهبي: على شرط البخاري ومسلم. وأخرجه الضياء في المختارة (رقم١٤٢) والطبري في تهذيب الآثار (رقم١١٤٥) وصححه.

(٣) عبدالرحمن بن مهدي بن حسان العنبري مولاهم أبو سعيد البصري ثقة ثبت حافظ ع. تقدمت ترجمته في الحديث (رقم١٧).

(٤) سفيان بن سعيد بن مسروق الثوري أبو عبد الله الكوفي ثقة حافظ فقيه عابد إمام حجة ع. التقريب لابن حجر (رقم٢٤٤٥).

(٥) سليمان بن مهران الأعمش ثقة حافظ عارف بالقراءات ورع لكنه يدلس ع. تقدمت ترجمته في الحديث (رقم٤).

(٦) خيثمة بن عبد الرحمن بن أبي سبرة بفتح المهملة وسكون الموحدة الجعفي الكوفي ثقة وكان يرسل من الثالثة مات بعد سنة ثمانين ع. المصدر السابق (رقم١٧٧٣).

(٧) لم أجده في مسند الإمام أحمد ولا في مؤلفاته الأخرى، وأخرجه ابن أبي شيبة: عن معاوية بن هشام، عن سفيان به مثله. (رقم٣٧٢٤٦) والأثر إسناده صحيح على شرط البخاري ومسلم.

(٨) أحمد بن عبد الله بن سيف، أبو بكر السجستاني الفارض، وثقه الخطيب. مات في جمادي الأولى سنة ٣١٦هـ. انظر: التاريخ للذهبي (٣٠٢/٧) بتصرف.

(٩) يونس بن عبد الأعلى بن ميسرة الصدفي أبو موسى المصري ثقة م س ق. التقريب لابن حجر (رقم٧٩٠٧).

(١٠) عبد الله بن وهب بن مسلم القرشي مولاهم أبو محمد المصري الفقيه ثقة حافظ عابد ع. نفس المصدر (رقم٣٦٩٤).

(١١) حميد بن هانئ أبو هانئ الخولاني المصري لا بأس به وهو أكبر شيخ لابن وهب بخ م ٤. المصدر السابق (رقم١٥٦٢).

(١٢) عبدالله بن يزيد المعافري أبو عبدالرحمن الحبلي ثقة بخ م ٤. المصدر السابق (رقم٣٧١٢).

قال: سمعت رسول الله ﷺ يقول: «كتب الله مقادير الخلائق قبل أن يخلق السموات والأرض بخمسين ألف سنة . قال: وكان عرشه على الماء»[(١)].

١٠ - **باب قول الله تعالى عن نوح : ﴿ فَقُلْتُ ٱسْتَغْفِرُوا۟ رَبَّكُمْ إِنَّهُۥ كَانَ غَفَّارًا ﴿١٠﴾ ﴾ [نوح].**

٤٠- أخبرنا الإمامان الحافظان شيخا الإسلام أبو العباس احمد بن عبدالحليم بن تيمية وأبو الحجاج يوسف بن عبدالرحمن قالا: أنبأنا أحمد بن أبي الخير[(٢)] ح

وأخبرنا إبراهيم بن صالح بن هاشم[(٣)]، أنبأنا يوسف بن خليل الحافظ قالا: أنبأنا خليل بن أبي الرجاء[(٤)] -قال ابن خليل: سماعاً، وقال ابن أبي الخير: إجازةً - قال: أنبأنا أبو علي الحدادي، حدثنا أبو نعيم أحمد بن عبدالله، حدثنا أحمد بن يوسف بن خلاد[(٥)]، حدثنا الحارث بن محمد بن أبي أسامة، حدثنا عبدالله بن بكر[(٦)]، حدثنا هشام بن أبي بكر[(٧)]، عن يحيى بن أبي كثير[(٨)]، عن أبي جعفر[(٩)]، أنه سمع أبا هريرة، يقول: قال رسول الله ﷺ: «إذا بقي ثلث الليل نزل الله إلى سماء الدنيا فيقول: من ذا الذي يدعوني فأستجيب له، من ذا

---

(١) أخرجه المخلص في المخلصيات (رقم٢٥٨٨) وعنه المصنف كما هنا، وأخرجه الإمام أحمد (رقم٦٥٧٩) ومسلم (رقم٢٦٥٣) وعبد بن حميد (رقم٣٤٣) والترمذي في سننه (رقم٢١٥٦) وغيرهم.

(٢) أحمد بن أبي الخير سلامة بن إبراهيم بن سلامة بن معروف أبو العباس الدمشقي الحنبلي الحداد ثم الخياط المنادي المقرئ، روى الكثير، وكان صدوقا خيرا سهل القياد، مات يوم عاشوراء سنة ٦٧٨هـ. انظر: معجم الشيوخ الكبير للذهبي (٤٤/١).

(٣) إبراهيم بن صالح بن هاشم الشيخ الجليل المعمر بقية المشايخ عز الدين أبو إسحاق ابن العجمي الحلبي الشافعي من بيت العلم والرياسة خاتمة من روى بالسماع عن الحافظ ابن خليل، وكان من أبناء التسعين توفي سنة ٧٣١هـ. انظر: الوافي للصفدي (١٧/٦).

(٤) الشيخ الجليل المسند، شيخ الشيوخ، أبو سعيد خليل بن أبي الرجاء بدر بن أبي الفتح ثابت بن روح بن محمد بن عبد الواحد الأصبهاني، الراراني، الصوفي، مات سنة ست وتسعين وخمسمائة. انظر: التاريخ للذهبي (١٠٦٩/١٢) باختصار.

(٥) الشيخ الصدوق المحدث، مسند العراق، أبو بكر أحمد بن يوسف بن خلاد بن منصور النصيبي ثم البغدادي العطار، قال الخطيب: كان لا يعرف شيئا من العلم، غير أن سماعه صحيح، مات سنة ٣٥٩هـ. انظر: التاريخ للذهبي (١٠٦٩/١٢).

(٦) عبدالله بن بكر بن حبيب السهمي الباهلي، الحافظ الحجة أبو وهب السهمي الباهلي البصري، وثقه: أحمد بن حنبل، وجماعة، وكان أحد الفقهاء وأصحاب الحديث، توفي في شهر المحرم، سنة ثمان ومائتين، وقد قارب التسعين. انظر: السير للذهبي (٤٥١/٩).

(٧) هشام بن أبي عبدالله سَنْبَر أبو بكر البصري الدَّستوائي، ثقة ثبت وقد رمي بالقدر ع. التقريب لابن حجر (رقم٧٢٩٩).

(٨) يحيى بن أبي كثير الطائي مولاهم أبو نصر اليمامي ثقة ثبت لكنه يدلس ويرسل ع. نفس المصدر (رقم٧٦٣٢).

(٩) أبو جعفر المؤذن الأنصاري المدني مقبول بخ ٤. المصدر السابق (رقم٨٠١٧).

الذي يستغفرني فأغفر له، من ذا الذي يسترزقني فأرزقه، من ذا الذي يستكشف الضر فأكشفه عنه. حتى ينفجر الصبح »[١]. رواه النسائي: عن إسماعيل بن مسعود[٢]، عن خالد[٣]، عن هشام[٤]. فوقع لنا عالياً[٥].

وعن شعيب بن شعيب[٦]، عن عبدالوهاب بن سعيد[٧]، عن شعيب بن إسحاق[٨]، عن الأوزاعي، عن يحيى قال: حدثني أبو جعفر نحوه[٩]. فوقع لنا عالياً بدرجتين[١٠] والحمد لله.

٤١- وأخبرنا به عيسى وسليمان، أنبأنا ابن اللتي[١١]، أنبأنا الحسين بن المتوكل على الله[١٢]، أنبأنا أبو غالب الباقلاني[١٣]، أنبأنا أبو بكر البرقاني[١٤]، أنبأنا أبو بكر بن الهيثم الأنباري[١٥]، حدثنا محمد هو ابن أبي

---

(١) أخرجه الحارث بن أبي أسامة كما في عواليه (رقم٦٤) والمؤلف من طريقه كما هنا، وأخرجه الإمام أحمد (رقم ٧٥٠٩) والدارقطني في كتاب النزول (رقم٤٩) والترغيب في الدعاء لعبدالغني المقدسي (رقم٢٥) قال الذهبي كما في مختصر العلو (ص١١٦):"إسناده قوي".

(٢) إسماعيل بن مسعود الجحدري، بصري يكنى أبا مسعود، ثقة س. التقريب لابن حجر (رقم٤٨٢).

(٣) خالد بن الحارث بن عبيد بن سليم الهجيمي أبو عثمان البصري ثقة ثبت ع. نفس المصدر (رقم١٦١٩).

(٤) أخرجه النسائي في الكبرى (رقم١٠٢٣٧) والحديث حسن كما تقدم، وله متابع سيأتي بعده.

(٥) العلو نوعان،الأول: العلو المطلق.وهو الإسناد المتصل إلى النبي ﷺ بأقل عدد من الرواة. والثاني: العلو النسبي. وهو العلو بالإسناد بالنسبة إلى إمام من الأئمة. انظر: تحرير علوم الحديث لعبدالله الجديع (٥٦/١).

(٦) شعيب بن شعيب بن إسحاق الدمشقي صدوق س. التقريب لابن حجر (رقم٢٨٠٢).

(٧) عبدالوهاب بن سعيد بن عطية السلمي أبو محمد الدمشقي يعرف بوهب صدوق س ق. نفس المصدر (رقم٤٢٥٦).

(٨) شعيب بن إسحاق بن عبدالرحمن الأموي ثقة رمي بالإرجاء خ م د س ق. المصدر السابق (رقم٢٧٩٣).

(٩) أخرجه النسائي في الكبرى (رقم١٠٢٣٨).

(١٠) العلو النسبي: يقل العدد فيه إلى ذلك الإمام ولو كان العدد من ذلك الإمام إلى منتهاه كثيرا. نزهة النظر لابن حجر (ص١٤٧).

(١١) الشيخ الصالح المسند المعمر رحلة الوقت أبو المنجى عبدالله بن عمر بن علي بن زيد، ابن اللَّتِّيِّ البغدادي الحَرِيْمِيُّ الطاهري القزاز، روى الكثير ، وكان سماعه صحيحاً، توفي سنة ٦٣٥هـ. انظر: السير للذهبي (١٥/٢٣).

(١٢) الحسين بن جعفر بن عبد الصمد بن المتوكل على الله العباسي الهاشمي المقرىء، الأديب أبو علي، كان أديبا فاضلا، صالحا متدينا صدوقاً، توفي سنة أربع وخمسين وخمسمائة. انظر: ذيل طبقات الحنابلة لابن رجب (٢/٧١-٧٦).

(١٣) الشيخ الصالح المحدث أبو غالب محمد بن الحسن بن أحمد بن الحسن بن خذاداذا الباقلاني، البقال الفامي البغدادي، قال ابن ناصر: كان كثير البكاء من خشية الله. توفي في شهر ربيع الآخر سنة خمسمائة. انظر: السير للذهبي (٢١٩/١٤).

(١٤) الإمام العلامة الفقيه الحافظ الثبت، شيخ الفقهاء والمحدثين، أبو بكر أحمد بن محمد بن أحمد بن غالب الخوارزمي ثم البرقاني الشافعي، كان ثقة ورعا ثبتا فهما، عارفا بالفقه، مات في أول رجب سنة خمس وعشرين وأربعمائة. انظر: نفس المصدر(٤٦٤/١٧).

(١٥) الشيخ المعمر مسند بغداد، أبو بكر بن أبي أحمد البندار، واسمه: محمد بن جعفر بن محمد بن الهيثم بن عمران الأنباري، قال الخطيب: سألت البرقاني عنه، فقال: كان سماعه صحيحا بخط أبيه، توفي سنة ستين وثلاثمائة. انظر: المصدر السابق (١٦/٦٣-٦٤).

العوام[(١)]، حدثنا عبدالوهاب بن عطاء[(٢)]، حدثنا هشام الدستوائي، عن يحيى بن أبي كثير، عن أبي جعفر: أنه سمع أبا هريرة يقول: قال رسول الله ﷺ: «إذا بقي ثلث الليل نزل الله إلى سماء الدنيا، فيقول: «من ذا الذي يدعوني فأستجيب له، من ذا الذي يستغفرني فأغفر له، من ذا الذي يسترزقني فأرزقه، من ذا الذي يستكشف الضر فأكشفه عنه. حتى ينفجر الفجر»[(٣)].

٤٢- وأخبرنا إمام المشرق والمغرب أبو العباس ابن تيمية، أنبأنا أبو زكريا ابن الصيرفي[(٤)]، أنبأنا أبو العباس الدبيقي، أخبرنا أبو منصور القزاز[(٥)]، أنبأنا أبو محمد بن هزارمرد الصريفيني، أخبرنا أبو القاسم عبيدالله بن أحمد بن علي الصيدلاني[(٦)]، حدثنا أبو بكر عبدالله بن محمد بن زياد النيسابوري[(٧)]، حدثنا يونس بن عبدالأعلى، أنبأنا عبدالله بن وهب، أخبرني مالك، عن ابن شهاب ، عن أبي عبد الله الأغر[(٨)]، وعن أبي سلمة بن

---

(١) المحدث الإمام أبو بكر وأبو جعفر محمد بن أحمد بن يزيد بن أبي العوام الرياحي، قال الدارقطني: صدوق. قلت: مات سنة ست وسبعين ومائتين، في رمضانها. انظر: المصدر السابق (٧/١٣).

(٢) عبدالوهاب بن عطاء الخفاف أبو نصر العجلي مولاهم البصري صدوق ربما أخطأ أنكروا عليه حديثا في العباس يقال دلسه عن ثور من التاسعة عخ م ٤. التقريب لابن حجر (رقم٤٢٦٢).

(٣) تقدم تخريجه في الحديث (رقم٤٠)، وأخرجه أيضاً الطيالسي (رقم٢٦٣٨) والإمام أحمد (رقم١٠٧٥٦) والنسائي في الكبرى (رقم١٠٢٣٧) والدارمي في الرد على الجهمية (رقم١٢٩).

(٤) الإمام المفتي القدوة جمال الدين أبو زكريا يحيى بن أبي منصور بن أبي الفتح الجيشي الحراني الحنبلي، مولده في سنة ثلاث وثمانين وخمسمائة، وتميز بحران وأفتى ودرس وقرأ على الشيوخ ونسخ الأجزاء وتفرد وعمر دهرا، وروى الكثير، مات في صفر سنة ثمان وسبعين وستمائة. انظر: المعجم المختص بالمحدثين للذهبي (ص١١٢-١١٢) باختصار.

(٥) الشيخ الجليل الثقة أبو منصور عبدالرحمن بن المحدث أبي غالب محمد بن عبدالواحد بن حسن بن منازل بن زريق، الشيباني البغدادي، الحريمي القزاز، كان شيخا صالحا متوددا، سليم القلب، حسن الأخلاق، صبورا، مشتغلا بما يعنيه، وتوفي سنة خمس وثلاثين وخمسمائة، وكان صحيح السماع. انظر: السير للذهبي (٢٠/٦٩-٧٢) باختصار.

(٦) عبيدالله بن أحمد بن علي بن الحسين، أبو القاسم المقرئ المعروف بابن الصيدلاني، هو أحد من حدث عنه من الثقات، روى عنه الأزهري، وكان صالحا مؤمونا ثقة، توفي سنة ٣٩٨ هـ. انظر: المنتظم لابن الجوزي (١٥/٦٣)بتصرف.

(٧) الإمام الحافظ العلامة شيخ الإسلام أبو بكر عبدالله بن محمد بن زياد بن واصل بن ميمون النيسابوري، مولى أمير المؤمنين عثمان بن عفان الأموي، الشافعي صاحب التصانيف، تفقه بالمزني والربيع وابن عبدالحكم، ومن محمد بن يحيى الذهلي، وبرع في العلمين الحديث والفقه، وفاق الأقران، مات في شهر ربيع الآخر سنة أربع وعشرين وثلاثمائة عن بضع وثمانين سنة. انظر: تاريخ الخطيب (١١/٣٣٩)السير للذهبي (١٥/٦٥) باختصار.

(٨) سلمان الأغر أبو عبدالله المدني مولى جهينة أصله من أصبهان ثقة من كبار الثالثة ع. التقريب لابن حجر (رقم٢٤٧٨).

عبدالرحمن[١]، عن أبي هريرة ، أن رسول الله ﷺ قال: «ينزل ربنا كل ليلة إلى السماء الدنيا حين يبقى ثلث الليل، فيقول: من يدعوني فأستجيب له، من يسألني فأعطيه، من يستغفرني فأغفر له»[٢].

٤٣- وأخبرني بأعلى من هذا محمد بن يعقوب[٣] حضوراً ، أخبرنا عبد الرحمن بن مكي[٤]ح

وأخبرنا الحاكم سليمان حضوراً، أنبأنا جعفر[٥] قالا: أخبرنا السِّلفي، أخبرنا الثقفي، أخبرنا ابن بشران، حدثنا أحمد بن سلمان بن الحسن النجاد قال: قُرئ على سليمان بن الأشعث وأنا أسمع: حدثنا القعنبي، عن ملك، عن ابن شهاب، عن أبي سلمة بن عبدالرحمن، وعن أبي عبدالله بن الأغر، عن أبي هريرة، أن رسول الله ﷺ قال: «ينزل الله كل ليلة إلى سماء الدنيا حتى يبقى ثلث الليل الآخر، فيقول: من يدعوني فأستجيب له؟ من يسألني فأعطيه؟ من يستغفرني فأغفر له؟». رواه البخاري، عن القعنبي على الموافقة[٦].

ووقع لنا عالياً من حديث أبي داود، وهو عندنا في الثاني من الحُجْريات[٧] لمحمد بن عمرو[٨]، عن أبي سلمة[٩].

قال عبدالله بن محمد بن يعقوب[١٠]: سمعت أبا حاتم الرازي: "من قال النزول غير النزول وما أشبهه فهو جهمي كافر"[١١].

---

(١) أبو سلمة بن عبدالرحمن بن عوف الزهري المدني قيل اسمه عبدالله وقيل إسماعيل ثقة مكثرع. المصدر السابق (رقم٨١٤٢).

(٢) أخرجه مالك في الموطأ (رقم٢٣٧) والحديث متفق عليه وسيأتي تخريجه هنا في الحاشية (رقم٥).

(٣) محمد بن يعقوب بن بدران بن منصور المقرئ المسند عماد الدين أبو عبد الله ابن شيخ القراء تقي الدين ابن الجرائدي الدمشقي المولد المصري الدار، وكان شيخنا حافظا للشاطبية، مات سنة ٧٢٠هـ. انظر: معجم الشيوخ الكبير للذهبي (٢/ ٣٠٤).

(٤) الشيخ المسند المعمر أبو القاسم عبدالرحمن بن الحاسب مكي بن عبدالرحمن بن أبي سعيد بن عتيق، جمال الدين الطرابلسي ثم الإسكندراني، سبط الحافظ أبي طاهر، سمع من جده كثيرا، توفي ، سنة ٦٥١هـ. انظر: السير للذهبي (٢٣/٢٧٨).

(٥) جعفر بن علي بن هبةالله بن جعفر بن يحيى أبو الفضل الهمداني، ستأتي ترجمته في الحديث (رقم٦١).

(٦) أخرجه البخاري (رقم١١٤٥ ، ٧٤٩٤) ومسلم (رقم١٦٨).

(٧) نِسبة إلى الإمام علي بن حُجْر بن إياس السعدي المروزي نزيل بغداد ثم مرو ثقة حافظ خ م ت س. التقريب لابن حجر (رقم٤٧٠٠).

(٨) محمد بن عمرو بن علقمة بن وقاص الليثي المدني صدوق له أوهام ع. نفس المصدر (رقم٦١٨٨).

(٩) أخرجه علي بن حجر السعدي في حديثه عن إسماعيل بن جعفر المدني (رقم١٧٧.

(١٠) لم أجد ترجمته فيما بين يدي من المصادر.

(١١) هذا القول الفريد مما انفرد بذكره الإمام ابن المحب الصامت. ولقد استفاض عن أئمة الإسلام تكفير الجهمية عموماً، وتكفير بعض أعيانهم قال ابن القيم في نونيته (ص٤٢): ولقد تقلد كفرهم خمسون في .. عشر من العلماء في البلدان

واللالكائيُ الإمامُ حكاه عنــــهم بل حكاه قبله الطبراني

١١ - باب صفة الرحمن(١).

٤٤ - أخبرنا أحمد بن إدريس(٢) بقراءتي عليه بحماه ومحمد بن أبي بكر السكاكيني(٣) بدمشق، أنبأنا مكي ابن المسلم بن مكي(٤) بدمشق، أنبأنا علي بن الحسن بن هبة الله(٥)، أنبأنا أبو سعد أحمد بن محمد بن البغدادي(٦) بأصبهان، أنبأنا أبو عمرو عبدالوهاب بن محمد بن إسحاق العبدي(٧) وإبراهيم بن محمد بن إبراهيم القفال(٨)

---

(١) تضمنت سورة الإخلاص من وصف الله سبحانه وتعالى الذي ينفي قول أهل التعطيل وقول أهل التمثيل ما صارت به هي الأصل المعتمد في مسائل الذات وقد اعتمد الأئمة عليها مع ما تضمنته في تفسير الأحد . وهذا يقتضي أن ما كان صفة لله من الآيات فإنه يستحب قراءته، والله يحب ذلك، ويحب من يحب ذلك، ولا خلاف بين المسلمين في استحباب قراءة آيات في الصفات للصلاة الجهرية التي يسمعها العامي وغيره. انظر: الفتاوى الكبرى لابن تيمية (٦/٣٢٨) والتحفة العراقية لابن تيمية (١/٦٢).

(٢) أحمد بن إدريس بن محمد بن المفرج بن مُزَيْز الصدر أبو العباس الحموي الكاتب، قرأ عليه ابن تيمية جزءا في سنة ثمانين وستمائة، توفي في رمضان سنة ثلاث وثلاثين وسبعمائة. انظر: معجم الشيوخ الكبير للذهبي (١/٣٨).

(٣) محمد بن أبي بكر بن القاسم الشيخ العالم الزاهد المتكلم شيخ الشيعة ومتكلم القوم شمس الدين أبو عبد الله الهمذاني ثم الدمشقي السكاكيني، كان مطبوعا متوددا، حلو المجالسة، فصيحا قوي المشاركة في الأدب والاعتزال والبدعة عارفا بفقه الإمامية، من أذكياء الرجال، وكان يترضى عن الشيخين وينصف، وما حفظ عنه سبُ معين، وله أشياء حسنة، ولكن التقية شعاره ، فالله أعلم بسريرته، ظهر له في أواخر عمره السماع الكبير من ابن علان، والرشيد العراقي، وابن سعد، وجماعة، ولما رجع من المدينة سنة ٧١٧هـ، سمع منه الجماعة، وأنشدهم قصيدة له في مدح الصحابة، مات في صفر سنة ٧٢١هـ. انظر: نفس المصدر (٢/٣١٨).

(٤) الشيخ الجليل العدل المعمر سديد الدين أبو محمد مكي بن المسلم بن مكي بن خلف بن المسلم بن أحمد بن محمد بن حصن بن صقر ابن عبدالواحد بن علي بن علان القيسي العلاني الدمشقي المسكي الطيبي، توفي سنة ٦٥٢هـ. انظر: السير للذهبي (٢٣/٢٨٦-٢٨٧).

(٥) الحافظ ابن عساكر صاحب التاريخ الثمانين مجلدة أبو القاسم علي بن الحسن بن هبة الله الدمشقي، محدث الشام ثقة الدين، عني بالحديث ورحل فيه إلى العراق وخراسان وإصبهان، وساد أهل زمانه في الحديث ورجاله وبلغ في ذلك الذروة العليا، توفي في ربيع الآخر سنة ٥٧١هـ. انظر: العبر للذهبي (٣/٦٠-٦١).

(٦) أحمد بن محمد بن أحمد بن الحسن بن علي بن أحمد بن سليمان الحافظ أبو سعد الأصبهاني، البغدادي الأصل، كان حافظا كبيرا تام المعرفة بالحديث يحفظ جميع الصحيح لمسلم وكان يملي الأحاديث من حفظه ولد في صفر سنة ثلاث وستين وأربعمائة بأصبهان ومات في شهر ربيع الأول من سنة ٥٤٠هـ. انظر: التقييد لابن نقطة (ص١٧٦).

(٧) عبد الوهاب بن محمد بن إسحاق بن محمد بن يحيى بن منده العبدي، أبو عمرو بن أبي عبد الله، من بيت العلم والحديث، سمع الحديث الكثير، ورحل الناس إليه من الأقطار توفي سنة ٤٧٥هـ. انظر: المنتظم لابن الجوزي (١٦/٢٢٥).

(٨) إبراهيم بن محمد بْن إبراهيم، أبو إسحاق الأصبهانيّ الطّيّان القفّال، سئل أبو سعد البغدادي عنه، فقال: شيخ صالح، سمعت أنّه كان يخدم ابن خرّشيذ في صِغَره. توفي سنة ٤٨١ هـ. انظر: التاريخ للذهبي (١٠/٤٨٨).

قالا: أنبأنا أبو إسحاق إبراهيم بن عبدالله بن محمد الوراق[(١)]، أنبأنا أبو بكر عبدالله بن محمد بن زياد الفقيه[(٢)]، [٦/أ] حدثنا عيسى بن إبراهيم[(٣)] وأحمد بن عبدالرحمن[(٤)] قالا: حدثنا ابن وهب، أخبرني عمرو بن الحارث[(٥)]، عن ابن أبي هلال[(٦)]: أن أبا الرجال[(٧)] حدثه، عن أمه عَمرة بنت عبدالرحمن[(٨)] -وكانت في حجر عائشة- عن عائشة: أن النبي ﷺ بعث رجلاً على سرية وكان يقرأ لأصحابه في صلاتهم فيختم بـ ﴿قُلْ هُوَ ٱللَّهُ أَحَدٌ ①﴾ [الإخلاص] فلما رجعوا ذكروا -وفي حديث حرملة: ذكروا ذلك- لرسول الله ﷺ فقال: «سلوه لأي شيء يصنع ذلك؟» فسألوه فقال: لأنها صفة الرحمن فأنا أحب أن أقرأ بها. فقال رسول الله ﷺ: «فأخبروه أن الله يحبه»[(٩)].

٤٥- قال ابن أبي هلال: فحدثني محمد بن عمر: أنه بلغه أن أهل الكتاب والمشركين قالوا: يا محمد انسب لنا ربك حتى نعرفه؟ فقال: ﴿قُلْ هُوَ ٱللَّهُ أَحَدٌ ① ٱللَّهُ ٱلصَّمَدُ ②﴾ [الإخلاص] قالوا: فما الصمد؟ قال: الذي ﴿لَمْ يَلِدْ وَلَمْ يُولَدْ ③ وَلَمْ يَكُن لَّهُۥ كُفُوًا أَحَدٌۢ ④﴾ [الإخلاص].

أخرجه البخاري عن أحمد بن صالح. وأخرجه مسلم عن أبي عبيد الله أحمد بن عبدالرحمن ، جميعاً عن ابن وهب[(١٠)] .

---

(١) الشيخ الصدوق المسند أبو إسحاق إبراهيم بن عبدالله بن محمد بن خرشيذ قوله الكرماني، الأصبهاني، التاجر، توفي سنة أربعمائة، خُرَشيذ - بفتح أوله وثانيه - هكذا وُجد مضبوطا، وإنما على أفواه الطلبة بالضم والتثقيل. انظر: السير للذهبي (١٧/ ٧٠).

(٢) عبدالله بن مُحَمَّد بن زياد بن واصل بن ميمون أبو بكر النيسابوري الفقيه. وقد مرت ترجمته في الحديث (رقم٤٢).

(٣) ابن مثرود عيسى بن إبراهيم الغافقي الإمام، الفقيه، المحدث، أبو موسى عيسى بن إبراهيم بن مثرود الغافقي مولاهم، المصري، من ثقات المسندين، توفي في صفر، سنة إحدى وستين ومائتين. انظر: السير للذهبي (١٢/ ٣٦٢).

(٤) أحمد بن عبدالرحمن بن وهب بن مسلم المصري، لقبه بَحْشليكنى أبا عبيدالله صدوق تغير بأخرة م. التقريب لابن حجر (رقم٦٧).

(٥) عمرو بن الحارث بن يعقوب الأنصاري مولاهم المصري أبو أيوب ثقة فقيه حافظ ع. التقريب لابن حجر (رقم٥٠٠٤).

(٦) سعيد بن أبي هلال الليثي مولاهم أبو العلاء المصري قيل: مدني الأصل وقال ابن يونس: بل نشأ بها، صدوق لم أر لابن حزم في تضعيفه سلفا إلا أن الساجي حكى عن أحمد أنه اختلط ع. نفس المصدر (رقم٢٤١٠).

(٧) محمد بن عبدالرحمن بن حارثة الأنصاري أبو الرِّجَال مشهور بهذه الكنية وهي لقبه وكنيته في الأصل أبو عبدالرحمن ثقة م س ق . نفس المصدر (رقم٦٠٧٠).

(٨) عمرة بنت عبدالرحمن بن سعد بن زرارة الأنصارية المدنية، والدة أبي الرجال محمد بن عبد الرحمن الأنصاري، وكانت في حجر عائشة زوج النبي ﷺ، وهي صحابية. انظر: تهذيب الكمال للمزي (٣٥/ ٢٤١) بتصرف.

(٩) أخرجه البخاري (رقم٧٣٧٥) ومسلم (رقم ٨١٣/ ٢٦٣) وسيأتي في الحديث (رقم ٤٥).

(١٠) أخرجه البخاري (رقم٧٣٧٥) ومسلم (رقم٢٦٣).

٤٦- وأنبأتنا بعضه زينب، عن عجيبة[١]، عن مسعود[٢] والرستمي، عن أبي عمرو.

٤٧- أخبرنا عيسى والحاكم سليمان، أخبرنا ابن اللتي، أخبرنا عبدالأول[٣]، أنبأتنا بيبي الهرثمية[٤]، أنبأنا أبو محمد بن أبي شريح[٥]، حدثنا عبدالله بن محمد بن عبدالعزيز البغوي، حدثنا مصعب بن عبدالله الزبيري[٦]، حدثنا عبدالعزيز بن محمد[٧]، عن عبيدالله بن عمر[٨]، عن ثابت البناني، عن أنس بن مالك: أن رجلاً كان يكثر قراءة: ﴿قُلْ هُوَ اللَّهُ أَحَدٌ ①﴾[الإخلاص] في الصلاة مع كل سورة ويأمرُ أصحابَه، فقال رسول الله ﷺ: «ما يلزمك هذه السورة ؟» قال: إني أحبها. قال: «حبها أدخلك الجنة»[٩].

---

(١) عجيبة بنت الحافظ أبي بكر محمد بن أبي غالب بن أحمد بن مرزوق الباقداري البغدادي، وتدعى ضوء الصباح شيخة مسنة مشهورة، توفيت في صفر سنة ٦٤٧ هـ وقد كملت ثلاثا وتسعين سنة. انظر: التاريخ للذهبي (١٤/ ٥٨١).

(٢) هو أبو الفرج الثقفي الأصبهاني، تقدمت ترجمته في الحديث (رقم٢٣).

(٣) عبد الأول بن عيسى بن شعيب بن إبراهيم بن إسحاق أبو الوقت السجزي الهروي الصوفي، سمع منه الأئمة والحفاظ كان شيخا صالحا ألحق الصغار بالكبار، توفي سنة ٥٥٣هـ. انظر: التقييد لابن نقطة (ص٣٨٦).

(٤) الشيخة، المعمرة، المسندة، أم الفضل، وأم عزَّى بيبي بنت عبد الصمد بن علي بن محمد الهرثمية، الهروية،صالحة عفيفة، عندها جزء من حديث ابن أبي شريح، توفيت في سنة سبع وسبعين وأربعمائة. انظر: السير للذهبي (١٨/ ٤٠٣).

(٥) الإمام، القدوة، المحدث المتبع، مسند هراة وعالمها، أبو محمد عبد الرحمن بن أحمد بن محمد بن أحمد بن يحيى بن مخلد بن عبد الرحمن بن المغيرة بن ثابت الأنصاري الهروي، ابن أبي شريح كان صدوقا، صحيح السماع، صاحب حديث وعلم وجلالة. توفي في صفر سنة ٣٩٢هـ، وله خمس وثمانون سنة. انظر: السير للذهبي (١٦/ ٥٢٦).

(٦) مصعب بن عبدالله بن مصعب بن ثابت بن عبدالله بن الزبير بن العوام الأسدي أبو عبدالله الزبيري المدني نزيل بغداد صدوق عالم بالنسب من العاشرة مات سنة ست وثلاثين س ق. التقريب لابن حجر (رقم٦٦٩٣).

(٧) عبدالعزيز بن محمد بن عبيد الدراوردي أبو محمد الجهني مولاهم المدني صدوق كان يحدث من كتب غيره فيخطىء قال النسائي حديثه عن عبيدالله العمري منكرمن الثامنةمات سنة ست أوسبع وثمانين ع. نفس المصدر (رقم٤١١٩).

(٨) عبيدالله بن عمر بن حفص بن عاصم بن عمر بن الخطاب العمري المدني أبو عثمان ثقة ثبت قدمه أحمد بن صالح على مالك في نافع وقدمه بن معين في القاسم عن عائشة على الزهري عن عروة عنها ع. التقريب لابن حجر (رقم٤٣٢٤).

(٩) أخرجته بيبي الهرثمية في جزئها (رقم٨٣) والمؤلف من طريقها، ولهذا الحديث عدة طرق وهي:

- طريق: إسماعيل بن أبي أويس، عن الدراوردي، عن عبيد الله بن عمر، عن ثابت. أخرجه البخاري تعليقاً في: باب الجمع بين السورتين في الركعة، ووصله عنه الترمذي (رقم٢٩٠١) وقال: هذا حديث حسن غريب من هذا الوجه من حديث عبيد الله بن عمر عن ثابت البناني. وأما عند الضياء في المختارة فقال: " حديث حسن غريب صحيح".
- طريق: مصعب الزبيري، عن الدراوردي به. أخرجه أبو يعلى (رقم٣٣٣٥) وعنه ابن حبان (رقم٧٩٤) ومن طريقه الضياء في المختارة (رقم١٧٤٩)، وأخرجه الطبراني في الأوسط (رقم٨٩٨) وقال: "لم يرو هذا الحديث عن عبيدالله إلا عبدالعزيز". لكن رواه عن عبيدالله سليمان بن بلال كما هنا.

=

١٢ - باب مُخَاصِرة[1] العبدِ ربَّه.

٤٨- أخبرنا إبراهيم بن علي الأنصاري[2]، أنبأنا علي بن محمد السخاوي[3]، أنبأنا أبو طاهر السِّلفي، أنبأنا الخليل بن عبدالجبار الْقُرَّائِيُّ بِقَزْوِينَ[4]، أنبأنا علي بن الحسين القاضي بتنيس[5]، أنبأنا محمد بن علي النقاش[6]، حدثنا أبو عبدالرحمن أحمد بن شعيب النَّسائي، أنبأنا عمرو بن يزيد[7]، حدثنا سيف بن عبيدالله[8] وكان ثقة، عن سلمة بن العيَار[9]، عن سعيد بن عبدالعزيز[10]، عن الزهري، عن سعيد بن المسيب،

- طريق: إبراهيم بن حمزة الزبيري، عن الدراوردي به. أخرجه ابن خزيمة (رقم٥٣٧) والحاكم في مستدركه (رقم٨٧٨) وقال: «هذا حديث صحيح على شرط مسلم، ولم يخرجاه، وقد احتج البخاري أيضا مستشهدا بعبد العزيز بن محمد في مواضع من الكتاب» وقال الذهبي: على شرط مسلم وأورده البخاري تعليقا، وأخرجه أيضاً البيهقي في الشُّعَب (رقم٢٣٠٩) والضياء في المختارة (رقم١٧٥٠).
- طريق سليمان بن بلال، عن عبيدالله بن عمر، عن ثابت، عن أنس. أخرجه البيهقي في السنن الصغير (رقم٩٧٢) وفي الشعب (رقم٢٣١٠) والضياء في المختارة (رقم١٧٥١) وقال: إسناده صحيح.
- طريق: مبارك بن فضالة، عن ثابت، عن أنس مختصراً. أخرجه الترمذي (رقم٢٩٠١) وابن نصر كما في مختصر قيام الليل (ص١٦٢).

(١) المخاصرة هنا بمعنى الملاقاة، وهي عكس المخازمة التي بمعنى المعارضة في السَّيْر، قال ابن منظور في لسان العرب (١٢/١٧٥): "أخذ في طريق وأخذ غيره في طريق حتى التقيا في مكان واحد، قال: وهي المخاصرة. والمخازمة: المعارضة في السير". وقال ابن الأعرابي: "المخاصرة أن يمشي الرجلان ثم يفترقا حتى يلتقيا على غير ميعاد". ذكره ابن منظور في لسان العرب (٤/٢٤٣).

(٢) إبراهيم بن علي بن محمد بن غالب أبو إسحاق الأنصاري الدمشقي البزاز، رجل عاقل ساكن وقور، سمع من السخاوي ستة أجزاء حدث بها مرات، وانفرد بها، وسمع منه خلق، توفي سنة ٧١٩هـ، وله أربع وثمانون سنة. انظر: السير للذهبي (٢٣/١٣٢).

(٣) الشيخ الإمام العلامة، شيخ القراء والأدباء، علم الدين، أبو الحسن علي بن محمد الهمداني، المصري، السخاوي، الشافعي، نزيل دمشق، توفي سنة ثلاث وأربعين وستمائة. انظر: السير للذهبي (٢٣/١٣٢).

(٤) الخليل بن عبد الجبار بن عبد الله بن عبد الرحمن التميمي أبو ابراهيم القُرَّائي من أهل قزوين من بيت الحديث والرواية، وبيتهم في العلم قديم. انظر: الوافي بالوفيات للصفدي (١٣/٢٤٦) والتدوين في أخبار قزوين للرافعي (٢/٥٠٠).

(٥) أبو الحسن علي بن الحسين بن عثمان بن جابر القاضي بتنيس الفقيه توفي سنة ٤٥٣هـ. انظر: معجم السفر للسلفي (ص٧٦) والسير للذهبي (١٠/٣٨).

(٦) التنيسي الشيخ الإمام الحافظ الثقة، أبو بكر محمد بن علي بن حسن المصري النقاش، محدث تنيس، ارتحل إليه الدارقطني، توفي في رابع شعبان سنة تسع وستين وثلاثمائة. انظر: السير للذهبي (١٣/٢٤٦).

(٧) عمرو بن يزيد، أبو بريد الجرمي البصري. قال النسائي: ثقة. انظر: التاريخ للذهبي (٥/١٢٠٠).

(٨) سيف بن عبيدالله الجَرمي أبو الحسن السراج البصري صدوق ربما خالف س. التقريب لابن حجر (رقم٢٧٢٣).

(٩) سلمة بن العيار واسم أبيه أحمد بن حصن الفزاري مولاهم أبو مسلم الدمشقي ثقة س. نفس المصدر (رقم٢٥٠٤).

(١٠) سعيد بن عبدالعزيز التنوخي الدمشقي ثقة إمام سواه أحمد بالأوزاعي وقدمه أبو مسهر بخ م ٤. المصدر السابق (رقم٢٣٥٨).

عن أبي هريرة قال: قلنا يا رسول الله هل نرى ربنا ﷻ؟ قال: «هل ترون الشمس في يوم لا غيم فيه؟ وهل ترون القمر في ليلة لا غيم فيها؟ فإنكم سترون ربكم حتى أن أحدكم ليُخاصرُ ربَّهُ مخاصرة ويقول: عبدي هل تعرف ذنب كذا وكذا؟ فيقول: ألم تغفر لي؟ فيقول: بمغفرتي صرت إلى هذا»(١).

رواه الطبراني، عن النسائي -وهو عندنا في جزء كبير عنه- وقال: "لم يرو هذا الحديث عن الزهري إلا سعيد ابن عبدالعزيز، ولا عن سعيد إلا سلمة بن العيار، ولا عن سلمة إلا سيف. تفرد به أبو يزيد"(٢).

وقال حمزة الكناني(٣): "هذا حديث غريب حسن صحيح، لا أعلم أحداً حدث به غير أحمد بن شعيب، والله أعلم"(٤).

ورواه الترمذي وابن ماجه: عن عبدالحميد بن حبيب بن أبي العشرين(٥)، عن الأوزاعي، عن حسان بن عطية(٦)، عن سعيد بن المسيب. في حديث سوق الجنة(٧).

---

(١) أخرجه الطبراني في الأوسط (رقم١٦٩٣) والدارقطني في كتاب رؤية الله (رقم٣١) وابن النحاس في كتاب رؤية الله (رقم٧) وأبونعيم في الحلية (٦/١٢٧) والبيهقي في الأسماء والصفات (رقم٩٦٣) وأبو الحسين علي بن غنائم في فوائده (ل٨/ب) مخطوط.

(٢) انظر: الأوسط للطبراني (٢/١٩٤).

(٣) حمزة بن محمد بن علي بن العباس أبو القاسم الكناني الحافظ المصري، كان ثقة مأمونا، توفي سنة سبع وخمسين وثلاثمائة وكان حافظا ثقة ثبتا. انظر: تاريخ دمشق لابن عساكر(١٥/٢٣٩-٢٤٢).

(٤) رواه أبو الحسين علي بن غنائم في فوائده (ل٨/ب) مخطوط.

(٥) عبدالحميد بن حبيب بن أبي العشرين الدمشقي أبو سعيد كاتب الأوزاعي ولم يرو عن غيره صدوق ربما أخطأ قال أبو حاتم: كان كاتب ديوان ولم يكن صاحب حديث من التاسعة خت ت ق. التقريب لابن حجر (رقم٣٧٥٧).

(٦) حسان بن عطية المحاربي مولاهم أبو بكر الدمشقي ثقة فقيه عابد من الرابعة مات بعد العشرين ومائة ع. نفس المصدر (رقم١٢٠٤).

(٧) أخرجه الترمذي (رقم٢٥٤٩) وقال: "حديث غريب، لا نعرفه إلا من هذا الوجه وقد روى سويد بن عمرو، عن الأوزاعي، شيئا من هذا الحديث". وأخرجه ابن ماجه (رقم٤٣٣٦) وابن حبان (رقم٧٤٣٨) وابن بطة في الإبانة (رقم٦٦) وابن أبي عاصم في السنة (رقم٥٨٥) وتمام الرازي في فوائده (٢/٢٢٤ رقم١٥٨٩). وصححه شيخ الإسلام ابن تيمية في مجموع الفتاوى (٦/٤١٩) فقال: "قد روى هذا الحديث ابن بطة في الإبانة بأسانيد صحيحة عن أبي المغيرة عبدالقدوس ابن الحجاج، عن الأوزاعي، وعن محمد بن كثير، عن الأوزاعي. وعن عبدالله بن صالح، حدثني الهقل، عن الأوزاعي قال: نبئت أنه لقي سعيد بن المسيب أبا هريرة فقال: "أسأل الله أن يجمع بيني وبينك في سوق الجنة" وذكر الحديث مثل ما تقدم. وهذا يبين أن الحديث محفوظ عن الأوزاعي لكن في تلك الروايات سمى من حدثه وفي الروايات البواقي الثانية لم يسم". وصححه ابن القيم في حادي الأرواح (ص٢٦٥) فقال: "وليس في هذا الإسناد من ينظر فيه إلا عبدالحميد بن حبيب وهو كاتب الأوزاعي فلا ننكر عليه تفرده عن الأوزاعي بما لم يروه غيره وقد قال الإمام احمد وأبو حاتم الرازي هو ثقة وأما دحيم والنسائي فضعفاه ولا نعرف أنه حدث عن غير الأوزاعي". وضعفه الألباني في الضعيفة (١٧٢٢)

ورواه سويد بن عبدالعزيز[١]، عن الأوزاعي قال: حُدثت عن سعيد بن المسيب.

ورواه الوليد بن مسلم[٢]، عن الأوزاعي قال: حدثني من سمع حسان بن عطية.

وتابعه الوليد بن مزيد[٣] وغيره، وهذا أقرب في الصواب .

ورواه محمد بن مصعب القرقساني[٤]، عن الأوزاعي، عن الزهري، عن سعيد بن المسيب، عن أبي هريرة بهذا.

قال النخشبي[٥]: "ولا يثبت، وحديث الوليد بن مسلم أثبت"[٦]. وهو عندنا في الثاني من صفة الجنة للحافظ الضياء[٧]، وأول أمالي[٨] ابن سمعون[٩].

وقال أبو داود: عن أحمد: "حديث ابن أبي العشري، عن الأوزاعي. حدثنا به أبوالمغيرة، عن الأوزاعي مرسلاً".

وقال الحافظ عبدالغني المقدسي[١٠]: "المخاصرة بالخاء المعجمة والصاد المهملة"[١١].

(١) سويد بن عبدالعزيز بن نمير السلمي مولاهم الدمشقي ضعيف ت ق. التقريب لابن حجر (رقم٢٦٩٢).

(٢) الوليد بن مسلم القرشي مولاهم أبو العباس الدمشقي ثقة لكنه كثير التدليس والتسوية م ٤ . نفس المصدر (رقم٧٤٥٦).

(٣) الوليد بن مَزْيَد العُذْري أبو العباس البيروتي ثقة ثبت قال النسائي كان لا يخطيء ولا يدلس د س. المصدر السابق (رقم٧٤٥٤).

(٤) محمد بن مصعب بن صدقة القرقسائي بقافين ومهملة صدوق كثير الغلط ت ق. التقريب لابن حجر (رقم٦٣٠٢).

(٥) تقدمت ترجمته (ص٣٣٢).

(٦) انظر: الحنائيات فوائد أبي القاسم الحنائي تخريج الحافظ النخشبي (رقم١٩).

(٧) أخرجه الضياء في صفة الجنة (رقم٩٧).

(٨) أخرجه ابن سمعون في أماليه (رقم٣).

(٩) محمد بن أحمد بن إسماعيل بن عنبس بن إسماعيل أبو الحسين الواعظ المعروف بابن سمعون كان واحد دهره، وفرد عصره في الكلام على علم الخواطر والإشارات ولسان الوعظ، دون الناس حكمه وجمعوا كلامه، توفي سنة ٣٨٧هـ. انظر: تاريخ الخطيب (٢/ ٩٥).

(١٠) الحافظ عبدالغني بن عبدالواحد بن علي بن سرور، الإمام تقي الدين أبو محمد المقدسي الجماعيلي الحنبلي، إليه انتهى حفظ الحديث متناً وإسناداً ومعرفة بفنون مع الورع والعبادة والتمسك بالأثر والأمر بالمعروف والنهي عن المنكر، توفي سنة ٦٠٠هـ. انظر: العبر للذهبي (٣/ ١٢٩).

(١١) ذكر بعض العلماء أنها بالضاد المعجمة، قال ابن القيم في الصواعق المرسلة (٣/ ١١٥١): "ومحاضرته لهم محاضرة ورفع الحجب بينه وبينهم وتجليه لهم واستدعائهم لزيارته وسلامه عليهم سلاما حقيقيا".

وقال ملا علي قاري في مرقاة المفاتيح (٩/ ٣٥٩٥): «إلا حاضره الله محاضرة»: بالضاد المعجمة من الحضور وقد صُحف بالمهملة. قال التوربشتي: الكلمتان بالحاء المهملة والضاد المعجمة، والمراد من ذلك كشف الحجاب والمقاولة مع العبد من غير حجاب ولا ترجمان، ويبينه الحديث: «ما منكم من أحد إلا ويكلمه ربه ليس بينه وبينه ترجمان». وقال السندي في حاشيته على ابن ماجه (٢/ ٥٩٣): "الكلمتان بالحاء المهملة والضاد المعجمة، والمراد من ذلك كشف الحجاب والمقاربة مع البعد من غير حجاب ولا ترجمان".

وقد رواه أبو الحسين الحجاجي[١] في ترجمة .....[٢] من معجمه لسويد بن عبدالعزيز، عن الأوزاعي، عن عبدالرحمن بن حرملة[٣]، عن سعيد بن المسيب.

[٦/ ب] ١٣ - باب ما يُستدل به على مخلوقات الله وراء هذا العالم.

٤٩- أخبرنا جدي[٤]، أنبأنا عبداللطيف بن عبدالمنعم[٥]، أنبأنا أبو طاهر بن المعطوش[٦]، أنبأنا أبو علي بن المهدي[٧]، أنبأنا عبيدالله بن عمر بن شاهين[٨]، أنبأنا أبو بحر البربهاري[٩]، حدثنا أبو بكر محمد بن سليمان بن الحارث الواسطي[١٠]، حدثنا عبيدالله بن موسى[١١]، أنبأنا مسعر بن كدام[١٢]، عن عبيد بن الحسن[١٣]، عن عبدالله بن أبي أوفى قال: كان رسول الله ﷺ يقول: «اللّٰهم لك الحمد ملء السماء والأرض

---

(١) محمد بن محمد بن يعقوب بن إسماعيل بن الحجاج بن الجراح أبو الحسين النيسابوري المعروف بالحجاجي كان أحد قراء القرآن، وكان عبدا صالحا، ثبتا حافظا، صنف العلل والشيوخ والأبواب، توفي سنة ٣٦٨هـ. انظر: تاريخ بغداد للخطيب البغدادي (٤/٣٦٥).

(٢) كلمة غير واضحة.

(٣) عبدالرحمن بن حرملة بن عمرو بن سَنَّة الأسلمي أبو حرملة المدني صدوق ربما أخطأ م ٤. التقريب لابن حجر (رقم٣٨٤٠).

(٤) أحمد بن عبدالله بن أحمد بن أبي بكر، الإمام الزاهد الصالح بقية السلف الأخيار أبو العباس السعدي المقدسي الصالحي الحنبلي الكتب، شيخ الحديث بالضيائية، توفي سنة ٧٣٠هـ. انظر: المعجم المختص بالمحدثين للذهبي (ص٢٠).

(٥) عبداللطيف بن عبدالمنعم بن علي بن نصر بن منصور بن هبة الله أبو الفرج نجيب الدين النميري الحراني الحنبلي المعروف والده بابن الصيقل، ولم يبق في زمنه من يجري مجراه في علو الإسناد وكثرة المرويات، توفي سنة ٦٧٢هـ. انظر: ذيل مرآة الزمان لليونيني (٣/٥٠).

(٦) الشيخ العالم الثقة المعمر المبارك بن المبارك بن هبة الله الحريمي أبو طاهر المعروف بابن المعطوش، حدث بجميع المسند وكان سماعه صحيحا، توفي سنة ٥٩٩هـ. انظر: التقييد لابن نقطة (ص٤٤١) والسير للذهبي (٢١/٤٠٠).

(٧) محمد بن محمد بن عبد العزيز بن العباس بن محمد بن عبد الله بن أحمد بن محمد بن عبيد الله بن المهدي، أبو علي العدل الخطيب، كان ثقة عدلا دينا صالحا، توفي سنة ٥١٥هـ. انظر: المنتظم لابن الجوزي (١٧/٢٠١).

(٨) عبيدالله بن عمر بن أحمد بن عثمان بن أحمد بن محمد بن أيوب بن أزداد بن سراج بن عبد الرحمن، أبو القاسم الواعظ، المعروف بابن شاهين كان صدوقاً، ومات سنة ٤٤٠هـ. انظر: تاريخ الخطيب (١٢/١٢٢).

(٩) محمد بن الحسن بن كوثر بن علي أبو بحر البربهاري، انتخب عليه الدارقطني، وقال: اقتصروا من حديث أبي بحر على ما انتخبته حسب، كان له أصل صحيح وسماع صحيح وأصل رديء، فحدث بذا وبذاك فأفسده. مات سنة ٣٦٢هـ. نفس المصدر (٢/٦١٣).

(١٠) محمد بن سليمان بن الحارث، أبو بكر الواسطي، المعروف بالباغندي، ضعيف الحديث. وقال الدارقطني: لا بأس به. قال الخطيب: لا أعلم لأية علة ضُعِّف؛ فإن رواياته كلها مستقيمة ولا أعلم في حديثه منكراً. انظر: المنتظم لابن الجوزي (١٢/٣٦٩).

(١١) عبيدالله بن موسى بن باذام العبسي الكوفي أبو محمد ثقة كان يتشيع ع. التقريب لابن حجر (رقم٤٣٤٥).

(١٢) مسعر بن كِدَام بن ظهير الهلالي أبو سلمة الكوفي ثقة ثبت فاضل ع. نفس المصدر (رقم٦٦٠٥).

(١٣) عبيد بن الحسن المزني أو الثعلبي أبو الحسن الكوفي ثقة من الخامسة م د ق. المصدر السابق (رقم٤٣٦٧).

وملء ما شئت من شيء بعد»[١]. رواه عن ابن أبي أوفى، سعيد بن جبير. وهو في الرابع من حديث أبي لبيد السَّامي: له ولعطاء[٢]، عن ابن عباس. وفي مسند عبد، وجزء[٣] العطاردي[٤].

وهو في الثالث من حديث ابن الصواف[٥]: لسعيد بن جبير، عن ابن عباس[٦].

٥٠- أخبرنا عبدالله بن تمام[٧] ومحمد بن موسى بن خلف[٨] قالا: أنبأنا ابن قُميرة[٩]، أنبأتنا شهدة، أنبأنا ابن طلحة[١٠]، أنبأنا ابن بشران، أنبأنا إسماعيل الصفار[١١]، حدثنا عبدالكريم[١٢]، حدثنا أبو اليمان[١٣]،

---

(١) أخرجه مسلم (رقم٢٠٢) والإمام أحمد (رقم١٩١٠٤) وأبو عوانة (رقم١٨٤٨) وأبو داود وغيرهم بذكر لفظ الركوع.

وأخرجه الإمام أحمد (١٩٤٠١، ١٩١٣٩، ١٩١٣٧، ١٩١١٩) والطيالسي (رقم٨٥٥) وغيرهم بدون لفظ الركوع.

(٢) عطاء بن يسار الهلالي أبو محمد المدني مولى ميمونة ثقة فاضل ع. التقريب لابن حجر (رقم٤٦٠٥).

(٣) أخرجه مسلم (٤٧٨) والإمام أحمد (رقم٢٤٤٠، ٢٤٩٨، ٣٤٩٨) وابن أبي شيبة (رقم٢٥٤٥) وغيرهم.

(٤) قال الذهبي في السير(١٣/٥٦): "الشيخ المعمر المحدث أبو عمر أحمد بن عبد الجبار بن محمد بن عمير بن عطارد التميمي العطاردي الكوفي، أثنى عليه الخطيب وقواه، واحتج به البيهقي في تصانيفه. مات سنة ٢٧٢هـ".

(٥) محمد بن أحمد بن الحسن بن إسحاق بن إبراهيم بن عبد الله أبو علي المعروف بابن الصواف، قال الدارقطني: ما رأت عيناي مثل أبي علي ابن الصواف ورجل آخر بمصر. توفي سنة ٣٥٩هـ. انظر: تاريخ بغداد للخطيب (٢/١١٥) بتصرف.

(٦) أخرجه عبدالرزاق (رقم٢٩٠٨) والإمام أحمد (٢٥٠٥، ٢٤٨٩، ٢٤٤٠، ٣٠٨٣) والطيالسي (رقم٨٥٥) والنسائي (رقم١٠٦٦) وأبو يعلى (رقم٢٥٤٦) والطبراني في الكبير (رقم١٢٥٠٣) وفي الدعاء (رقم٥٥٦، ٥٥٨).

(٧) عبدالله بن أحمد بن تمام بن حسان الشيخ الإمام الفاضل الزاهد الورع تقي الدين بن تمام التَّلِّيُّ الصالحي الحنبلي، كان رجلاً صالحاً، توفي سنة ثماني عشرة وسبعمائة. انظر: أعيان العصر للصفدي (٢/٦٤٢).

(٨) محمد بن موسى بن محمد بن خلف بن راجح بن بلال المقدسي أبو عبد الله الحنبلي، كان له شعر وفضل وخطب مات في جمادى الأولى سنة ٧١٧هـ. انظر: الدرر الكامنة لابن حجر (٦/٢٢).

(٩) يحيى بن أبي السعود نصر بن أبي القاسم بن أبي الحسن بن قميرة، مؤتمن الدين أبو القاسم التميمي الحنظلي اليربوعي الأَزَجيّ التاجر السفار، أسند من بقي في العراق، توفي سنة ٦٥٠ هـ. انظر: التاريخ للذهبي (١٤/٦٤٧).

(١٠) الشيخ، المعمر، مسند العراق، أبو عبد الله الحسين بن أحمد بن محمد بن طلحة النعالي، البغدادي، الحَمَّامي الحافظ - يعني يحفظ ثياب الحمام وغلته- توفي سنة ٤٩٣هـ، عن أرجح من تسعين سنة. انظر: نفس المصدر (١٩/١٠١).

(١١) الإمام النحوي الأديب مسند العراق، أبو علي إسماعيل بن محمد بن إسماعيل بن صالح البغدادي، الصفار المَلَحي؛ نسبة إلى المَلَح والنوادر، قال الدارقطني: كان ثقة متعصبا للسنة. نتهى إليه علو الإسناد، توفي سنة ٣٤١هـ. انظر: السير للذهبي (١٥/٤٤١).

(١٢) عبدالكريم بن الهيثم بن زياد أبو يحيى القطان كان ثقة ثبتا مأمونا توفي سنة٢٧٨هـ. انظر: المنتظم لابن الجوزي(١٢/٣٠١).

(١٣) الحكم بن نافع البهراني أبو اليمان الحمصي مشهور بكنيته ثقة ثبت ع. التقريب لابن حجر (رقم١٤٦٤)

حدثنا سعيد بن عبدالعزيز، عن عطية بن قيس[١]، عن قزعة بن يحيى[٢]، عن أبي سعيد الخدري قال: كان رسول الله ﷺ إذا قال: «سمع الله لمن حمده» قال: «اللّٰهم ربنا ولك الحمد ملء السموات وملء الأرض وملء ما شئت من شيء، أهل الثناء والمجد، أحق ما قال العبد وكلنا لك عبد، اللّٰهم لا مانع لما أعطيت ولا معطي لما منعت، ولا ينفع ذا الجَد منك الجَد[٣]»[٤].

٥١- أخبرنا أبو بكر بن عبدالدائم، أنبأنا الإربلي[٥]، أنبأنا يحيى بن ثابت، أنبأنا أبي[٦]، أنبأنا أبوبكر القطيعي[٧]، حدثنا أبوشعيب الحراني[٨]، حدثنا محمد بن أبان البلخي[٩]، حدثنا أبو مانوس العدني[١٠] قال: سمعت سعيد بن جبير يحدث عن ابن عباس أن رسول الله ﷺ كان إذا رفع رأسه من الركوع قال: «سمع الله لمن حمده» ثم يقول: «ربنا لك الحمد ملء السموات وملء الأرض وملء ما شئت من شيء بعد»[١١].

---

(١) عطية بن قيس الكلابي أبو يحيى الشامي ثقة مقرئ خت م ٤. التقريب لابن حجر (رقم٤٦٢٢).

(٢) قزعة بن يحيى البصري ثقة من الثالثة ع. نفس المصدر (رقم٥٥٤٧).

(٣) أي: لا ينفع ذا الغني منك غناه إنما ينفعه العمل بطاعتك. انظر: غريب الحديث لأبي عبيد (١/٢٥٧).

(٤) أخرجه مسلم (رقم٤٧٧) والإمام أحمد (رقم١١٨٢٨) وأبو داود (رقم٨٤٧) وغيرهم بنفس لفظ المصنف.

وفي رواية للإمام أحمد (رقم ١١٨٢٧) والنسائي في الكبرى (رقم٦٥٩) وأبو عوانة (رقم ١٨٤٣) وابن خزيمة (رقم٦١٣) والطبراني في الأوسط (رقم٣٢٠٨) والطحاوي في شرح معاني الآثار (رقم٦١٣) بلفظ: «لا نَازِعَ لما أعطيت».

(٥) محمد بن إبراهيم بن مسلم بن سلمان أبو عبد الله الإربلي. تقدمت ترجمته في الحديث (رقم٢).

(٦) ثابت بن بندار بن إبراهيم بن الحسن بن بندار البقال، أبو المعالي يعرف بابن الحمامي، حدث وأقرأ، وكان ثقة ثبتا صدوقا، توفي سنة ٤٩٨هـ. انظر: المنتظم لابن الجوزي (١٧/٩٣) بتصرف.

(٧) أحمد بن جعفر بن حمدان بن مالك بن شبيب بن عبد الله أبو بكر القطيعي كان يسكن قطيعة الرقيق فإليها ينسب، كان كثير الحديث، روى عن عبد الله بن أحمد المسند، والزهد والتاريخ والمسائل وغير ذلك، وكان بعض كتبه غرق فاستحدث نسخها من كتاب لم يكن فيه سماعه، فغمزه الناس، إلا أنا لم نر أحدا امتنع من الرواية عنه، ولا ترك الاحتجاج به، وقد روى عنه من المتقدمين الدارقطني وابن شاهين، توفي سنة ٣٦٨هـ. انظر: تاريخ الخطيب (٥/١١٦).

(٨) الشيخ المحدث المعمَّر المؤدب، عبدالله بن الحسن بن أحمد بن أبي شعيب، نزل بغداد، وحدث عن أبيه وجده، وطال عمره وتفرد، عاش ١٢٠ سنة، قال الدارقطني: ثقة مأمون. توفي سنة ٢٩٥هـ. انظر: تاريخ الخطيب (١١/٩٤) والسير للذهبي (١٣/٥٣٦).

(٩) محمد بن أبان بن وزير البلخي أبو بكر بن أبي إبراهيم المستملي يلقب حمدويه مستملي وكيع ثقة حافظ خ ٤. التقريب (رقم٥٦٨٩).

(١٠) وهب بن مانوس، ويقال: ابن مابوس، ويقال: ابن ماهنوس، ويقال: ابن ميناس، العدني، ويقال: البصري، وثقه ابن حبان، وقال ابن القطان: مجهول الحال. انظر: تهذيب الكمال للمزي (٣١/١٣٩) وتهذيبه لابن حجر(١١/١٦٦).

(١١) أخرجه عبدالرزاق (رقم٤٧٧) وعنه الإمام أحمد (رقم٣٠٨٣) وأخرجه النسائي (رقم١٠٦٧) وأبو يعلى (رقم٢٥٤٦).

٥٢- قرأت على زينب، عن يوسف إذناً، أنبأنا ناصر[١]، أنبأنا جعفر[٢]، أنبأنا ابو طاهر[٣]، حدثنا أبو الشيخ، حدثنا إبراهيم بن محمد[٤]، حدثنا علي بن عيسى[٥]، حدثنا أحمد بن جناب[٦]، عن عيسى بن يونس[٧]، عن طلحة بن عمرو[٨]، عن عطاء قال: سمعت ابن عباس يقول: «إنما مثل السموات والأرض فيما وراءهن من الهواء حيث لا سماء ولا أرض، كمثل فسطاط[٩] في صحرائكم، كم ترى ذلك الفسطاط أخذ من الصحراء؟»[١٠].

١٤- باب قول الله: ﴿وَاللَّهُ يُحِبُّ الْمُحْسِنِينَ﴾[آل عمران١٣٤] ﴿وَاللَّهُ يُحِبُّ الصَّابِرِينَ﴾[آل عمران١٤٦].

٥٣- أخبرنا أبو بكر بن عبدالدائم، أنبأنا محمد بن إبراهيم الإربلي[١١]، أنبأنا يحيى بن ثابت بن بندار، أنبأنا علي بن أحمد بن عمر ابن الخَلِّ[١٢]، أنبأنا أحمد بن عبدالله بن الحسين بن إسماعيل المحاملي[١٣]، أنبأنا أبو

(١) ناصر بن محمد بن أبي الفتح القطان المقرئ الأصبهاني أبو الفتح المعروف بوَيْرَجٍ، توفي سنة ٥٩٣هـ، وكان ثقة من المكثرين. انظر: التقييد لابن نقطة (ص٤٦٩).

(٢) أبو الفضل جعفر بن عبدالواحد بن محمد بن محمود بن أحمد بن محمود الثقفي من أهل أصبهان، كان شيخاً صالحاً سديداً معروفاً، من بيت الحديث وأهله، عمر العمر الطويل حتى حدث بالكثير، توفي سنة ٥٢٣هـ. انظر: التحبير في المعجم الكبير للسمعاني (١٥٩/١).

(٣) محمد بن أحمد بن محمد بن عبدالرحيم أبو طاهر الأصبهاني الكاتب، لم يحدث في وقته أوثق منه وأكثر حديثا، صاحب الكتب والأصول الصحاح، مات سنة ٤٤٥هـ. انظر: نفس المصدر (ص٥٢).

(٤) الحافظ القدوة إمام جامع أصبهان أبو إسحاق إبراهيم بن محمد بن الحسن بن مَتُّوَيْهِ الأصبهاني، له رحلة واسعة، وكان ورعا عابدا يصوم الدهر ويدري الحديث ويحفظ ويعرف أيضا بابن فِيْرَّةَ الطَّيَّانِ ويعرف أيضا بأَبَّه، كان من معادن الصدق توفي سنة اثنتين وثلاثمائة. انظر: تاريخ ابن عساكر (١٣٤/٧) وتذكرة الحفاظ للذهبي (٢١٩/٢) والسير له (١٤٣/١٤) والتاريخ له (٤٧/٧).

(٥) علي بن عيسى بن يزيد البغدادي الكَراجِكي، مقبول ت. التقريب لابن حجر (رقم٤٧٨٠).

(٦) أحمد بن جَنَاب بن المغيرة المصيصي أبو الوليد صدوق م د س. نفس المصدر (رقم٢٠).

(٧) عيسى بن يونس بن أبي إسحاق السَّبيعي . تقدمت ترجمته في الحديث (رقم١٣).

(٨) طلحة بن عمرو بن عثمان الحضرمي المكي متروك ق. التقريب لابن حجر (رقم٣٠٣٠).

(٩) الفسطاط: الخيمة. وقد يُطلق ويراد به المدينة. انظر: النهاية لابن الأثير (٢٤٥/٢) و (٤٤٥/٣) وهذا يدل على عظمة خلق الله تعالى وسعته، وأن السموات والأرض صغيرة جدا مقارنة بما وراءها من المخلوقات كالكرسي والعرش.

(١٠) أخرجه أبو الشيخ في كتاب العظمة (٥٨٦/٢)، ومن طريقه المصنف كما هنا. قال الذهبي في العلو (ص١١٠): " طلحة ضعفوه".

(١١) محمد بن إبراهيم بن مسلم بن سلمان أبو عبد الله الإربلي. تقدمت ترجمته في الحديث (رقم٢).

(١٢) علي بن أحمد بن عمر ابن الخل، أبو الحسن الكَرْخيّ البغداديّ، توفي سنة ٤٩٦هـ. انظر: التاريخ للذهبي (٧٧٩/١٠).

(١٣) أحمد بن عبدالله بن الحسين بن إسماعيل بن محمد بن إسماعيل بن سعد بن أبان، أبو عبدالله الضبي المعروف بابن المحاملي، كان سماعه صحيحاً، ومات سنة تسع وعشرين وأربعمائة. انظر: تاريخ بغداد للخطيب (٣٩٣/٥).

بكر محمد بن عبدالله بن إبراهيم الشافعي[١]، حدثنا عبدالله بن محمد بن مضر[٢]، حدثنا الأنصاريّ[٣]،حدثنا حميد[٤]،عن أنس بن مالك قال:قال رسول الله ﷺ:«من أحب لقاء الله أحب الله لقاءه، ومن كره لقاء الله كره الله لقاءه» قالوا: يا رسول الله كلنا يكره الموت؟ قال: «ليس ذلك بكراهيتكم الموت، ولكن المؤمن إذا احتُضر جاءه بشير من الله بما يحب، فيحب لقاء الله فيحب الله لقاءه، وإن الكافر إذا احتُضر جاءه بشير من الله بما يكره، فيكره لقاء الله فيكره الله لقاءه»[٥]. رُويَ عن أبي هريرة[٦] وعائشة[٧]. وهو عندنا في البعث لابن أبي داود.

١٥ - باب جمال الله.

٥٤- أخبرنا أبو بكر بن محمد بن عبدالرحمن[٨]، أنبأنا عبدالله بن بركات بن إبراهيم[٩]، أنبأنا أبي[١٠] وإسماعيل بن علي الجَنْزَوِيُّ[١١] قالا: أنبأنا علي بن أحمد بن قبيس[١٢]، أنبأنا الحسين بن محمد بن أحمد بن

---

(١) أبو بكر محمد بن عبدالله بن إبراهيم بن عبدويه البزاز المعروف بالشافعي. تقدمت ترجمته في الحديث (رقم٢٤).

(٢) عبد الله بن مُحَمَّد بن مضر أبو عبد الرحمن الثقفي ، روى عنه أبو بكر الشافعي أحاديث مستقيمة. انظر: المصدر السابق (١١/٢٩١).

(٣) محمد بن عبدالله بن المثنى بن عبدالله بن أنس بن مالك الأنصاري البصري القاضي ثقة ع. التقريب لابن حجر (رقم٦٠٤٦).

(٤) حميد بن أبي حميد الطويل أبو عبيدة البصري ثقة مدلس ع. نفس المصدر (رقم١٥٤٤).

(٥) أخرجه ابن المبارك في الزهد (رقم٩٧١) والإمام أحمد (رقم١٢٠٤٧) قال الهيثمي في المجمع (٢/٣٢٠): "رواه أحمد وأبو يعلى والبزار، ورجال أحمد رجال الصحيح". كتب ابن المحب في الحاشية: "عُشاري".

(٦) أخرجه مسلم (رقم٢٦٨٥) والبزار (رقم٧٩٧٥، ٩٣٦٣) وأبو بكر بن أبي داود في البعث (رقم١) وغيرهم.

(٧) أخرجه مسلم (رقم٢٦٨٤) والحميدي (رقم٢٢٧) ووكيع في الزهد (رقم٨٩) والإمام أحمد (رقم٢٥٧٢٨، ٢٥٩٨٩) وغيرهم.

(٨) أبو بكر بن محمد بن الرضي عبد الرحمن بن محمد بن عبد الجبار المقدسي الجماعيلي ثم الصالحي القطان الشيخ الصالح المقرئ مسند وقته، تفرد بأجزاء وعوالي وروى الكثير، أكثر عنه المحب وأولاده، توفي سنة ٧٣٨هـ. انظر: الوافي بالوفيات للصفدي (١٠/١٥٨).

(٩) عبدالله بن بركات بن إبراهيم بن طاهر بن بركات، أبو محمد ابن الخُشُوعيّ، الدّمشقيّ، الرّفّاء، من بيت الحديث والرواية، توفّي في الثّامن والعشرين من صفر بدمشق سنة ٦٥٨هـ. انظر: التاريخ للذهبي (١٤/٨٨٢).

(١٠) بركات بن إبراهيم بن طاهر بن بركات بن إبراهيم بن علي، مسند الشام أبو طاهر الخُشُوعي الدمشقي الرَّفاء الأنماطي الذهبي، انفرد بالمسموعات الكثيرة، أكثر أهل الشام حديثا وأعلاهم إسنادا، توفي في سنة ٥٩٨هـ. انظر: التاريخ للذهبي (١٢/١١٣٥).

(١١) أبو الفضل إسماعيل بن علي بن إبراهيم الشيخ، الفاضل المحدث الفرضي الشروطي العدل الجَنْزَوِيُّ الأصل الدمشقي الكاتب ويقال فيه:الجَنْزِيُّ وَالكَنْجِيُّ كان من كبار الشهود والمحدثين مات سنة٥٨٨هـ. انظر: السيرللذهبي (٢١/٢٣٤).

(١٢) الشيخ الإمام الفقيه النحوي، الزاهد العابد القدوة، أبو الحسن علي بن أحمد بن منصور بن محمد بن قبيس الغساني، الدمشقي، المالكي كان ثقة متحرزا متيقظا، وكان فقيها مفتيا، يقرئ النحو والفرائض، لم يكن في وقته مثله بدمشق، وهو مقدم في علوم شتى، مات يوم عرفة سنة ثلاثين وخمسمائة. انظر: نفس المصدر(٢٠/١٩).

طلَّاب[١]، أنبأنا محمد بن أحمد بن عثمان بن الوليد بن أبي الحديد[٢]، أنبأنا أبو علي الحسن بن علي بن يحيى الشعراني[٣]، حدثنا صالح هو ابن بشر[٤]، حدثنا أبو اليمان، حدثنا حريز[٥]، عن سعيد[٦] قال: سمعت عبدالرحمن بن حوشب[٧] يحدث عن ثوبان بن شَهْرٍ[٨] قال: سمعت كريب بن أبرهة[٩] وهو جالس مع عبدالملك[١٠] بدير المران[١١] وذكروا الكبر فقال كريب: سمعت أبا ريحانة[١٢] يقول: سمعت رسول الله ﷺ يقول: «لا يدخل شيء من الكبر الجنة» فقال قائل: يا رسول الله إني أحب أن أتجمل بعلاق سوطي وشسع

(١) الشيخ الإمام الثقة المقرئ، خطيب دمشق، أبو نصر الحسين بن محمد بن أحمد بن طلَّاب القرشي الدمشقي مولى عيسى بن طلحة بن عبيدالله التيمي، كان فاضلاً ثقة مأمونا، مات سنة سبعين وأربعمائة. المصدر السابق (١٨/٣٧٦).

(٢) العدل الأمين العالم مسند دمشق، أبو بكر محمد بن أحمد بن عثمان بن الوليد بن الحكم بن أبي الحديد السلمي الدمشقي، كان ثقة مأمونا، وتوفي في شوال سنة خمس وأربعمائة. المصدر السابق (١٧/١٨٤).

(٣) الحسن بن علي بن يحيى بن زياد بن حيان، أبو علي البجلي الشعراني الطبراني، المقرئ الأمام، قدم دمشق وحدث بها. انظر: تاريخ دمشق لابن عساكر (١٣/٣٢٦).

(٤) صالح بن بشر بن سلمة أبو الفضل القرشي الأردني الطبراني، قال ابن أبي حاتم: كتبت عنه بطبرية وهو صدوق. انظر: نفس المصدر (٢٣/٣١٦) باختصار.

(٥) حَرِيز بن عثمان الرَّحَبي الحمصي ثقة ثبت رمي بالنصب خ ٤. التقريب لابن حجر (رقم١١٨٤).

(٦) سعيد بن مرثد الرحبي أبو العالية الشامي، تابعي ثقه، شهد صفين مع علي رضي الله عنه، شيوخه كلهم ثقات. انظر: الجرح والتعديل للرازي (٤/٦٢) والثقات لابن حبان (رقم٨١٥٤)، والثقات للعجلي (رقم٦١٣)، سؤالات الآجري لأبي داود (رقم ١٧٤١) الكنى للدولابي (٢/٦٩٧) والمعرفة للفسوي (٢/٤٣٠) والثقات لابن قُطلوبَغا (رقم٤٥٣٦).

(٧) عبدالرحمن بن حوشب النصري الحمصي، شامي تابعي ثقة. انظر: الجرح والتعديل للرازي (٥/٢٢٦) والثقات للعجلي (رقم١٠٣٧) والثقات لابن حبان (رقم٩٠٦٤) والثقات ممن لم يقع في الكتب الستة لابن قُطلوبَغا (٦/٢٤٣رقم٦٥٣٥).

(٨) ثوبان بن شَهْرٍ الأشعري، شامي تابعي ثقة، حديثه في الشاميين. انظر: الجرح والتعديل للرازي (٢/٤٧٠) والثقات للعجلي (رقم١٩٩) والثقات لابن حبان (رقم٢٠٠٥) والثقات لابن قُطلوبَغا (٣/١٣٥رقم٢٢٢٦).

(٩) أبو رشدين كريب بن أبرهة بن الصبَّاح الأصبحي، تابعي ثقة من خيار التابعين، حديثه في الشاميين، يقال إن له صحبة. انظر: الكنى والأسماء للإمام مسلم (رقم١١٤٨) والجرح والتعديل للرازي (٧/١٦٨) والثقات للعجلي (رقم١٥٤٩) والثقات لابن حبان (رقم٥١٢٦) والثقات ممن لم يقع في الكتب الستة لابن قُطلوبَغا (٨/٧٤رقم ٩١٤٨).

(١٠) عبدالملك بن مروان بن الحكم بن أبي العاص الأموي، أبو الوليد المدني ثم الدمشقي كان طالب علم قبل الخلافة ثم اشتغل بها فتغير حاله، ملك ثلاث عشرة سنة استقلالاً وقبلها منازعا لابن الزبير تسع سنين بخ. التقريب لابن حجر (رقم٤٢١٣).

(١١) دير مُرَّان: بالقرب من دمشق على تل مشرف على مزارع الزّعفران. انظر: معجم البلدان للحموي (٢/٥٣٣).

(١٢) شمعون بن زيد أبو ريحانة الأزدي حليف الأنصار ويقال: مولى رسول الله ﷺ صحابي شهد فتح دمشق وقدم مصر وسكن بيت المقدس ويقال غينه معجمة د س ق. التقريب لابن حجر (رقم٢٨٢٢).

نعلي؟ [٧ / أ] فقال له النبي ﷺ: «إن ذلك ليس بالكبر، إن الله ﷻ جميل يحب الجمال، إنما الكبر من سَفِهَ الحقَّ[١] وغَمَصَ الناسَ[٢]»[٣].

٥٥- أخبرنا عبدالرحمن بن نصر[٤]، أنبأنا محمد بن عبدالله المُرسِي[٥]، أنبأتنا زينب الشَّعْرِيَّةُ[٦]، أنبأنا زاهر بن طاهر، أنبأنا أبو سعيد الكنجروذي، أخبرنا أبو أحمد الحاكم[٧]، حدثنا أبو جعفر محمد بن عبدالحميد الفرغاني[٨] بدمشق، حدثنا الحسن يعني ابن عرفة، حدثني محمد بن الحسن الهَمْداني[٩]، حدثنا محمد بن عبيدالله الفزاري[١٠]، عن أبي إسحاق، عن أبي الأحوص[١١]، عن عبدالله قال: قدمت على رسول الله وأنا قَشْفٌ[١٢]، فقال: «هل لك من مال؟» قال قلت: يارسول الله ما من مال إلا وقد أتاني الله منه طرفاً، قال: «فليُرَ عليك؛ فإن الله جميل يحب الجمال، ويكره البؤس والتباؤس[١٣]»[١٤].

---

(١) سفه الحق أي: أن يرى الحق سفها وجهلا. انظر: غريب الحديث لأبي عبيد (١/٣١٦).

(٢) غمَص الناس أي: استصغرهم واحتقرهم. انظر: البارع في اللغة لأبي علي القالي (ص٣٦٠).

(٣) أخرجه الإمام أحمد (رقم ١٧٢٠٦، ١٧٢٠٧) وابن سعد في الطبقات (٧/٤٢٥) ويعقوب بن سفيان في المعرفة والتاريخ (٢/٣١٨) والبيهقي في الشعب (رقم٧٨٠٤) وابن عساكر في تاريخه (٥٠/١١٣) وصححه الألباني بشواهده كما في الصحيحة (رقم١٦٢٦)

(٤) عبدالرحمن بن نصر بن عبيد المفتي الإمام زين الدين الفدمي السوادي الصالحي الحنفي، كان له في الفقه بصر حديد، وفي الشروط نظر ما لخصمه عنه محيد، توفي رحمه الله تعالى سنة أربع وعشرين وسبعمائة. انظر: أعيان العصر للصفدي (٢/٤٨) باختصار.

(٥) محمد بن عبد الله بن محمد بن أبي الفضل أبو عبد الله شرف الدين السلمى الأندلسي المرسي المغربي النحوي المتكلم الأصولي الفقيه المالكي صاحب التصانيف المشهورة في التفسير توفي سنة٦٥٥هـ. انظر: ذيل مرآة الزمان لليونيني (١/٧٦).

(٦) زينب بنت الشَّعْري أم المؤيد – وتدعى حرة أيضاً – بنت أبي القاسم عبد الرحمن بن الحسن بن أحمد بن سهل بن أحمد بن عبدوس الجرجاني الأصل النيسابوري الصوفي ؛ كانت عالمة، توفيت سنة ٦١٥هـ. انظر: وفيات الأعيان لابن خلكان (٢ / ٣٤٤).

(٧) الحافظ صاحب التصانيف، وأحد أئمة الحديث، أبو أحمد الحاكم محمد بن محمد بن أحمد بن إسحاق النيسابوري، إمام عصره، توفي سنة٣٧٨٥هـ. انظر: ذيل مرآة الزمان لليونيني (٢/٣٠٧) بتصرف.

(٨) محمد بن عبدالحميد أبو جعفر الفرغاني العسكري الكاتب، كان يلقب زريق، توفي سنة ٣١٧هـ. انظر: تاريخ ابن عساكر (٧/٣٣٠).

(٩) محمد بن الحسن بن أبي يزيد الهَمْداني أبو الحسن الكوفي نزيل واسط ضعيف ت. التقريب لابن حجر (رقم٥٨٢٠).

(١٠) محمد بن عبيدالله بن أبي سليمان العَرْزَمي الفزاري أبو عبد الرحمن الكوفي متروك ت ق. نفس الصدر (رقم٦١٠٨).

(١١) عوف بن مالك بن نَضْلة الجُشَمي أبو الأحوص الكوفي مشهور بكنيته ثقة بخ م ٤. نفس الصدر (رقم٥٢١٨).

(١٢) القَشَفُ: القذر على الجلد، ورجل مُتَقِّشفٌ: لا يتعاهد الغسل والنظافة، فهو قَشِفٌ، ويخفف أيضاً فيسكن الشين. انظر: العين للخليل بن أحمد الفراهيدي (٥/٤٤).

(١٣) أي إظهار الفقر والفاقة والمسئلة عند الناس. انظر: التيسير بشرح الجامع الصغير للمناوي (١/٢٥٠).

(١٤) روي هذا الحديث من طرق عديدة، منها:

=

٥٦- أخبرنا أبو نصر بن الشيرازي، أنبأنا محمود بن منده، أنبأنا أبو الخير البَاغْبَان[١]، أنبأنا أبو عمرو بن منده وأبو بكر السمسار[٢] وأبو إسحاق الطيان قالوا: أنبأنا إبراهيم بن خَرْشيذ قوله، حدثنا أبو عبدالله بن المحاملي، حدثنا محمد بن يحيى الأزدي[٣]، حدثنا يحيى بن حماد[٤]، أنبأنا شعبة، عن أبان بن تغلب[٥]، عن فضيل بن عمرو الفُقَيْمِيِّ[٦]، عن إبراهيم[٧]، عن علقمة[٨]، عن عبدالله، عن النبي ﷺ قال: «لا يدخل الجنة مثقال ذرة من كبر، ولا يدخل النار مثقال ذرة من إيمان» فقال رجل: يا رسول الله إن الرجل يحب أن يكون ثوبه حسناً ونعله حسنة؟ قال: «إن الله جميلٌ يُحب الجمال، إلا من بطر الحق وغمص الناس»[٩]. رواه الترمذي: عن ابن مثنى وعبدالله بن عبدالرحمن[١٠]، عن يحيى بن حماد. وقال: حديث حسن صحيح غريب[١١].

- طريق: شعبة، عن أبي إسحاق، عن أبي الأحوص، عن أبيه. أخرجه الطيالسي (رقم١٣٩٩) والإمام أحمد (رقم١٥٨٨٨، ١٥٨٩١) وابن أبي عاصم في الآحاد والمثاني (رقم١٢٦٣) وابن أبي الدنيا في الشكر (رقم٥٢) والطحاوي في شرح مشكل الآثار (رقم٣٠٤١) ، وابن حبان (رقم٥٤١٦) ، والطبراني في الكبير (١٩/ ٢٧٧ رقم٦٠٨) والحاكم (١/ ٧٦ رقم٦٥) و(٤/ ٢٠١ رقم٧٣٦٤) نحوه، وقال: صحيح الإسناد ولم يخرجاه، وقال الذهبي: صحيح. والبيهقي في الأسماء والصفات (٢/ ١٧٥ رقم٧٤٢). ورواه مختصراً إبراهيم الحربي في غريب الحديث (١/ ٢٨).

(١) محمد بن أحمد بن محمد بن عمر الإصبهاني المقدِّر البَنَّاء، أبو الخير البَاغْبَان، شيخ مسند عالي الإسناد مشهور، كان ثقة صحيح السماع، توفي سنة ٥٥٩هـ. انظر: التاريخ للذهبي (١٢/ ١٦٠).

(٢) الشيخ الثقة المعمر أبو بكر محمد بن أحمد بن علي الأصبهاني السمسار توفي سنة٤٧٥هـ. انظر:السير للذهبي (١٨/ ٤٨٤).

(٣) محمد بن يحيى بن عبد الكريم بن نافع أبو عبد الله الأزدي، بصري ثقة. انظر: تاريخ الخطيب (٤/ ٦٥٥).

(٤) يحيى بن حماد بن أبي زياد الشيباني مولاهم البصري ثقة عابد خ م خد ت س ق. التقريب لابن حجر (رقم٧٥٣٥).

(٥) أبان بن تَغْلِب أبو سعد الكوفي ثقة تكلم فيه للتشيع من السابعة مات سنة أربعين م ٤. نفس المصدر (رقم١٣٦).

(٦) فضيل بن عمرو الفقيمي أبو النضر الكوفي ثقة م قد ت س ق. المصدر السابق (رقم٥٤٣٠).

(٧) إبراهيم بن يزيد بن قيس بن الأسود النخعي أبو عمران الكوفي الفقيه ثقة إلا أنه يرسل كثيرا ع. المصدر السابق (رقم٢٧٠).

(٨) علقمة بن قيس بن عبدالله النخعي الكوفي ثقة ثبت فقيه عابد ع. المصدر السابق (رقم٤٦٨١).

(٩) أخرجه مسلم (رقم٩١) مختصراً، وأبو داود (رقم٤٠٩١) والترمذي (رقم١٩٩٩) وابن ماجه (رقم٤١٧٣) وغيرهم.

(١٠) عبدالله بن عبدالرحمن بن الفضل بن بهرام أبو محمد الدارمي الحافظ صاحب المسند ثقة فاضل متقن م د ت. التقريب (رقم٣٤٣٤).

(١١) وقال: قال بعض أهل العلم في تفسير هذا الحديث: «لا يدخل النار من كان في قلبه مثقال ذرة من إيمان»، إنما معناه: لا يخلد في النار وهكذا روي عن أبي سعيد الخدري، عن النبي ﷺ قال: «يخرج من النار من كان في قلبه مثقال ذرة من إيمان» وقد فسر غير واحد من التابعين هذه الآية: {ربنا إنك من تدخل النار فقد أخزيته} [آل عمران: ١٩٢] فقال: من تخلد في النار. انظر: سنن الترمذي (٣/ ٤٢٩)

فوقع لنا بدلاً عالياً[١]. وهو ليحيى بن جعدة[٢]، عن عبدالله بن مسعود[٣]. عندنا في جزء عبدالقاهر بن عنزة[٤].

١٦- باب القدمين[٥].

٥٧- أخبرنا جدي، أنبأنا أحمد بن عبدالدائم[٦] حضوراً، أنبأنا أبو حامد بن جوالق[٧]، أنبأنا محمد بن عبدالباقي الأنصاري[٨].

وأخبرنا ابن أبي الهيجاء[٩] وابن المحب[١٠] قالا: أخبرنا ابن عبدالدائم، أنبأنا عبدالرحمن بن ملَّاح الشَّطّ[١١]، أخبرنا هبة الله بن الحصين[١٢] قالا: أخبرنا الحسن بن محمد الجوهري[١٣]، أنبأنا أبو بكر القطيعي،

(١) تقدم بيان معنى البدل في الحديث (رقم١٤) والعلو في الحديث (رقم٤٠)

(٢) يحيى بن جعدة بن هبيرة بن أبي وهب المخزومي ثقة وقد أرسل عن ابن مسعود د تم س ق. التقريب لابن حجر (رقم٧٥٢٠).

(٣) أخرجه الإمام أحمد (رقم٣٧٨٩) والشاشي (رقم٨٨٩، ٨٩٠) والطبراني في الكبير (رقم١٠٥٣٣) وغيرهم.

(٤) عبد القاهر بن محمد بن محمد بن عنزة، واسمه أحمد بن عبد الصمد من بني مرة بن ذهل بن شيبان أبو بكر الموصلي، سكن بغداد، وحدث بها كتبت عنه وكان ثقة.مات في شهر رمضان من سنة سبع وأربعمائة. انظر: تاريخ بغداد للخطيب (١٢/٤٥٥).

(٥) عقد المؤلف رحمه الله باباً مشابهاً له لكن بالإفراد (برقم٢٥) فقال: باب ما ورد في القدم.

(٦) أحمد بن عبد الدائم بن نعمة بن أحمد بن محمد بن إبراهيم بن أحمد بن بكير، المعمر، العالم، مسند الوقت، زين الدين، أبو العباس المقدسي، الفندقي، الحنبلي، الناسخ، توفي سنة ٦٦٨هـ. انظر: التاريخ للذهبي (١٥/١٥١).

(٧) عبدالله بن مسلم بن ثابت بن زيد بن القاسم، أبو حامد بن النخاس البغدادي الوكيل ويعرف بابن جوالق حدَّث بالكثير كان يروي تاريخ الخطيب سوى جزأين منه عن القزاز، توفي ٦٠٠هـ. انظر: التاريخ للذهبي (١٢/١٢٠٠).

(٨) أبو بكر محمد بن عبدالباقي من ذرية الصحابي كعب بن مالك الأنصاري البغدادي الحنبلي البزاز، المعروف بقاضي المرستان، ، وكان فهما ثبتا، حجة ، توفي سنة ٥٣٥هـ. انظر: المنتظم لابن الجوزي (١٨/١٣) والسير للذهبي (٢٠/٢٨).

(٩) محمد بن أحمد بن أبي الهيجاء بن أبي المعالي المسند العالم الرحلة ابن الزراد الحريري الصالحي الحنبلي، خرَّجتُ له جزءاً ضخماً عن مائة شيخ رواه مرات، ، مات سنة ٧٢٦هـ. انظر: معجم الشيوخ الكبير للذهبي (٢/١٦٩-١٧٠).

(١٠) شهاب الدين أبو العباس أحمد بن عبد الله بن أحمد بن أبي بكر المقدسي، ابن المحب، كان من كبار الصالحين الأتقياء، ، طال عمره وعلا سنده، ولي مشيخة الضيائية، توفي سنة ٧٣٠هـ. انظر: نفس المصدر (ص٥٠).

(١١) الشيخ الصالح المسند أبو الفرج عبدالرحمن بن محمد بن هبة الله بن محمد بن عيسى القَصْرِيُّ البواب، ويعرف بابن ملَّاح الشَّطّ، كان شيخا صالحا حسن الأخلاق محبا للرواية، توفي سنة ٥٩٧هـ. انظر: السير للذهبي (٢١/٣١٠).

(١٢) هبة الله بن محمد بن عبدالواحد، ابن الحصين، أبو القاسم الشيباني. تقدمت ترجمته في الحديث (رقم٢٦).

(١٣) الحسن بن علي بن محمد بن الحسن بن عبد الله أبو محمد الجوهري، سمع أبا بكر بن مالك القطيعي وغيره، كان ثقة أمينا كثير السماع، مات سنة ٤٥٤هـ. انظر: تاريخ بغداد للخطيب (٨/٣٩٧) و التقييد لابن نقطة (ص٢٣٦).

حدثنا إبراهيم ابن عبدالله[١]، حدثنا أبو عاصم[٢]، عن سفيان[٣]، عن عمار الدهني[٤]، عن مسلم البطين[٥]، عن سعيد بن جبير، عن ابن عباس في قوله تعالى: ﴿وَسِعَ كُرْسِيُّهُ ٱلسَّمَٰوَٰتِ وَٱلْأَرْضَ﴾[البقرة ٢٥٥] قال: «الكرسي موضع القدمين، ولا يُقَدَّرُ قدر عرشه»[٦].

وهكذا رواه أحمد بن منصور الرمادي[٧] وأبو مسلم الكجي[٨]، عن أبي عاصم موقوفاً[٩].

ورواه شجاع بن مخلد[١٠]، عن ابن أبي عاصم، عن سفيان، فرفعه إلى النبي ﷺ[١١].

وقال يحيى بن معين: شهدت زكريا بن عدي[١٢] سأل وكيعاً فقال: "يا أبا سفيان هذه الأحاديث يعني مثل حديث الكرسي موضع القدمين ونحو هذا؟ فقال وكيع: أدركنا إسماعيل بن أبي خالد، وسفيان، ومسعراً

---

(١) أحمد بن إبراهيم بن كثير بن زيد الدورقي النُكري البغدادي ثقة حافظ م د ت ق. التقريب لابن حجر (رقم٣).

(٢) الضحاك بن مخلد بن الضحاك بن مسلم الشيباني أبو عاصم النبيل البصري ثقة ثبت ع. نفس المصدر (رقم٢٩٧٧).

(٣) هو الإمام المشهور سفيان الثوري.

(٤) عمار بن معاوية الدُّهْني أبو معاوية البجلي الكوفي صدوق يتشيع من الخامسة م ٤. التقريب لابن حجر (رقم٤٨٣٣).

(٥) مسلم بن عمران البطين ويقال: ابن أبي عمران أبو عبد الله الكوفي ثقة من السادسة ع. نفس المصدر (رقم٦٦٣٨).

(٦) أخرجه عبدالرزاق في تفسيره (رقم٣٠٣٠) وعبدالله بن الإمام أحمد في السنة (رقم٥٨٦، ١٠٢٠، ١٠٢١) والحاكم (رقم٣١١٦) وقال: صحيح على شرط الشيخين، ولم يخرجاه. ووافقه الذهبي. وقال الألباني في مختصر العلو (ص١٠٢): إسناد صحيح.

(٧) أحمد بن منصور بن سيار البغدادي الرمادي أبو بكر ثقة حافظ ق. التقريب لابن حجر (رقم١١٣).

(٨) الشيخ الإمام الحافظ المعمر شيخ العصر أبو مسلم إبراهيم بن عبد الله بن مسلم بن ماعز بن مهاجر البصري الكجي، صاحب السنن، وثقه الدارقطني وغيره، توفي سنة اثنتين وتسعين ومائتين. انظر: السير للذهبي (٤٢٣/١٣) باختصار.

(٩) رواية أحمد بن منصور الرمادي أخرجها الخطيب في تاريخ بغداد (٣٤٨/١٠) والحاكم في المستدرك (٣١٠/٢ رقم٣١١٦) وقال: صحيح على شرط الشيخين، ووافقه الذهبي. وهو شرط مسلم فقط؛ فإن عمار الدهني أخرج له مسلم دون البخاري ورواية أبي مسلم الكجي أخرجها الخطيب في تاريخ بغداد (٣٤٨/١٠) والضياء في المختارة (رقم٣٣٢) وصححه.

(١٠) شجاع بن مخلد الفلاس أبو الفضل البغوي صدوق م د ق. التقريب لابن حجر (رقم٢٧٤٨).

(١١) أخرجه ابن مندة في الرد على الجهمية (ص٢١٥) و الخطيب في تاريخ بغداد (٣٤٨/١٠)، ورفعه خطأ. فقد خالف شجاع في رفعه من هو أوثق منه من الأئمة الذين رووه موقوفا على ابن عباس. قال الخطيب: "رواه أبو مسلم الكجي، وأحمد بن منصور الرمادي عن أبي عاصم فلم يرفعاه. وكذلك رواه عبد الرحمن بن مهدي ووكيع جميعا عن سفيان موقوفا على ابن عباس من قوله غير مرفوع". وقال ابن الجوزي : "هذا الحديث وهم شجاع بن مخلد في رفعه، فقد رواه أبومسلم الكجي وأحمد بن منصور الرمادي كلاهما عن أبي عاصم فلم يرفعاه، ورواه عبدالرحمن بن مهدي ووكيع كلاهما عن سفيان فلم يرفعاه بل وقفاه على ابن عباس، وهو الصحيح. العلل المتناهية (٧/١) وقال ابن كثير في تفسيره :"وهو غلط".(٦٨٠/١).

(١٢) زكريا بن عدي بن الصلت التيمي مولاهم أبو يحيى الكوفي ثقة جليل يحفظ خ م مد ت س ق. التقريب لابن حجر (رقم٢٠٢٤).

يحدثون بهذه الأحاديث ولا يفسرون شيئاً"[١].

ورواه عمارة بن عمير[٢]، عن أبي موسى قوله[٣]. وعمارة لم يسمع من أبي موسى[٤].ورُويَ عن عبدالرحمن بن زيد ابن أسلم[٥]، عن أبي ذر عن النبي ﷺ. وهو في العظمة لأبي الشيخ[٦]. ويُروى عن أبي هريرة[٧]، وعكرمة، وأبي مالك. قاله شيخ الإسلام الأنصاري[٨].

(١) أخرجه ابن معين في تاريخه (٣/ ٥٢٠ رقم٢٥٤٣) ومن طريقه أخرجه الدارقطني في الصفات (رقم٥٨) والدولابي في الكنى والأسماء (٢/ ٦١٩) وابن مردويه في مجلسين من أماليه (رقم٣٢) والبيهقي في الأسماء والصفات (٢/ ١٩٦) والذهبي في العلو (ص١٤٦)، وانظر التمهيد لابن عبدالبر (٧/ ١٤٩). والمراد بقوله: "لم يكونوا يفسرون شيئاً" هو أنهم يسكتون عن الكيفية، فلا يعلم كيفية ذلك إلا الله تعالى. وأما المعنى فيبينونه ولا يسكتون عنه. قال ابن تيمية في مجموع الفتاوى (٥ / ٤١): "ولو كان القوم – أي السلف – قد آمنوا باللفظ المجرد من غير فهم لمعناه لما قالوا: (الاستواء غير مجهول والكيف غير معقول) ولما قالوا: (أمروها كما جاءت بلا كيف) فإن الاستواء حينئذ لا يكون معلوما بل مجهولا بمنزلة حروف المعجم ، فقولهم : (أمروها كما جاءت) يقتضي إبقاء دلالتها على ما هي عليه فإنها جاءت ألفاظاً دالةً على معاني". وانظر ما بعد الحديث (رقم٩٨).

فمن زعم أن ذلك تفويضا للمعنى، ونسب تفويض المعنى للسلف فقد أخطأ، وخالف الحق والصواب.

قال ابن تيمية في درء تعارض العقل والنقل (١/ ٢٠٤): "فعلى قول هؤلاء يكون الأنبياء والمرسلون لا يعلمون معاني ما أنزل الله عليهم من هذه النصوص ولا الملائكة ولا السابقون الأولون ، وحينئذ فيكون ما وصف الله به نفسه في القرآن أو كثيراً مما وصف الله به نفسه لا يعلم الأنبياء معناه ، بل يقولون كلاماً لا يعقلون معناه ...ومعلوم أن هذا قدحٌ في القرآن والأنبياء إذ كان الله أنزل القرآن وأخبر أنه هدى وبياناً للناس وأمَرَ الرسول أن يبلغ البلاغ المبين وأن يبين للناس ما نزل إليهم وأمر بتدبر القرآن وعقله". وقال أيضاً في درء تعارض العقل والنقل (١/ ٢٠١): "وحقيقة قول هؤلاء في المُخاطِبِ لنا : أنه لم يبين الحق ولا أوضحه مع أمره لنا أن نعتقده ، وأن ما خاطبنا به وأمرنا باتباعه والرد إليه لم يبين به الحق ولا كشفه ، بل دلَّ ظاهره على الكفر والباطل وأراد منا أن لا نفهم شيئاً أو أن نفهم مالادليل عليه فيه، وهذا كله مما يُعلم بالاضطرار تنزيه الله ورسوله عنه، وأنه من جنس أقوال أهل التحريف والإلحاد".

(٢) عُمارة بن عمير التيمي كوفي ثقة ثبت من الرابعة مات بعد المائة وقيل قبلها بسنتين ع. التقريب لابن حجر (رقم٤٨٥٦).

(٣) أخرجه ابن جرير الطبري في تفسيره (٤/ ٥٣٨) ، عبدالله بن الإمام أحمد في السنة (رقم٥٨٨، ١٠٢٢) قال الألباني: "إسناده موقوف صحيح". مختصر العلو (ص١٢٤) وفي صحته نظر فهو منقطع؛ لأن عمارة بن عمير لم يسمع من أبي موسى الأشعري كما بيَّن الإمام ابن المحب ذلك.

(٤) عُمارة بن عمير إنما يروي عن إبراهيم بن أبي موسى الأشعري. انظر: تهذيب الكمال للمزي (٢١/ ٢٥٦).

(٥) عبدالرحمن بن زيد بن أسلم العدوي مولاهم ضعيف ت ق. التقريب لابن حجر (رقم٣٨٦٥).

(٦) أخرجه أبو الشيخ في كتاب العظمة (٢/ ٥٨٧) وقد كرر المؤلف الإحالة إليه فقال: في العظمة لأبي الشيخ .

(٧) رواه ابن مردويه في تفسيره، كما في تفسير ابن كثير (١/ ٦٨٠) قال ابن كثير: "وقد رواه ابن مردويه من طريق الحاكم بن ظهير الفزاري الكوفي –وهو متروك– عن السدي، عن أبيه، عن أبي هريرة مرفوعا. ولا يصح".

(٨) الأربعون في دلائل التوحيد لأبي إسماعيل عبدالله بن محمد الأنصاري الهروي (ص٥٧).

١٧- باب الضحك[(١)].

٥٨- أخبرنا أبو الفضل الحاكم[(٢)]، أنبأنا أبو الحسن بن المُقَيِّر، أنبأتنا شُهدة بنت أحمد، أنبأنا طراد بن محمد، أنبأنا علي بن محمد بن بشران، حدثنا إسماعيل بن محمد الصفار، حدثنا أحمد بن منصور[(٣)]، حدثنا عبدالرزاق، أنبأنا معمر، عن همام بن منبه: أنه سمع أبا هريرة يقول: قال رسول الله ﷺ: «يضحك الله من رجلين يقتل أحدهما الآخر كلاهما يدخل الجنة» قالوا: وكيف ذاك يا رسول الله؟ قال: «يقتل هذا فيلج الجنة، ثم يتوب الله على الآخر، فيهديه إلى الإسلام، ثم يجاهد في سبيل الله فيستشهد»[(٤)].

أخرجه مسلم: عن محمد بن رافع[(٥)]، عن عبدالرزاق. فوقع لنا عالياً بدرجتين.

تابعه عن أبي هريرة: سعيد بن المسيب والأعرج[(٦)] خ م[(٧)].

٥٩- وعندنا في جزء السراج[(٨)]: عن إسحاق أحاديث في الضحك، وفي الجزء المنتقى من حديث ابن حذلم[(٩)]، عن الحصين بن وحوح[(١٠)]: أن طلحة بن البراء[(١١)] لما لقي النبي ﷺ جعل يلصق به ويدنو منه» الحديث وفيه: أن النبي ﷺ قال بعد موته: «اللّهم الْقَ طلحة يضحك وتضحك إليه»[(١٢)].

---

(١) الضحك صفة ثابتة لله تعالى على ما يليق بجلاله وعظمته. انظر: مجموع الفتاوى لابن تيمية (٤/١٨١) و (٥/٦٢).

(٢) هو سليمان بن حمزة المقدسي ثم الصالحي، قاضي القضاة، تقي الدين أبو الفضل. تقدمت ترجمته في الحديث (رقم١٨).

(٣) هو أحمد بن منصور بن سيار البغدادي الرمادي.

(٤) أخرجه عبدالرزاق (رقم٢٠٢٨٠)، ومن طريقه أخرجه مسلم (١رقم١٢٩) والإمام أحمد (رقم٨٢٢٤) وغيرهم.

(٥) محمد بن رافع القشيري النيسابوري ثقة عابد خ م د ت س. التقريب لابن حجر (رقم٥٨٧٦).

(٦) عبدالرحمن بن هرمز الأعرج أبو داود المدني مولى ربيعة ابن الحارث ثقة ثبت عالم ع. المصدر السابق (رقم٤٠٣٣).

(٧) أخرجه البخاري (رقم٢٨٢٦) ومسلم (رقم١٢٨) والإمام أحمد (رقم٩٩٧٦) وغيرهم.

(٨) محمد بن إسحاق بن إبراهيم بن مهران بن عبدالله أبو العباس السراج. تقدمت ترجمته في الحديث (رقم٢٥).

(٩) الإمام العلامة مفتي دمشق وبقية الفقهاء الأوزاعية، القاضي أبو الحسن أحمد بن سليمان بن أيوب بن داود بن عبد الله بن حذلم الأسدي الدمشقي الأوزاعي، كان ثقة مأمونا نبيلا توفي سنة ٣٤٧هـ. انظر: السير للذهبي (١٥/٥١٤) والتاريخ له (٧/٨٤٨).

(١٠) حصين بن وَحْوَح الأنصاري المدني صحابي له حديث ذكر ابن الكلبي أنه استشهد بالقادسية د. التقريب لابن حجر (رقم١٣٩٢).

(١١) طلحة بن البراء، حليف بني عمرو بن عوف الأنصاري توفي على عهد رسول الله ﷺ. انظر: معجم الصحابة للبغوي (٣/٤١٥).

(١٢) أخرجه ابن أبي عاصم في السنة (رقم٥٥٨) وفي الآحاد والمثاني (رقم٢١٣٩) والبغوي في معجم الصحابة (رقم١٣٥١) وقال: "ولا أعلم بهذا الإسناد غير هذا الحديث". وقال الهيثمي في مجمع الزوائد (٣/٣٧): "رواه الطبراني في الكبير، وإسناده حسن". وقال الألباني في ظلال الجنة(١/٢٤٦): "إسناده ضعيف عروة ويقال عزره بن سعيد الأنصاري مجهول، وكذلك أبوه".

٦٠- وفي حديث أبي حازم[(١)]، عن أبي هريرة - في قصة الأنصاري وضَيْفِهِ - وقول النبي ﷺ: «ضحك الله الليلة، أو عجب، من فعالكما». رواه البخاري ومسلم[(٢)].

١٨- باب الوجه[(٣)].

٦١- أخبرنا عيسى ويحيى[(٤)]، أنبأنا جعفر بن علي[(٥)]، أنبأنا أبو طاهر السلفي، أنبأنا أبو عبدالله الثقفي[(٦)]، حدثنا علي بن محمد بن عبدالله بن بشران، حدثنا إسماعيل بن محمد بن إسماعيل الصفار، حدثنا سعدان بن نصر بن منصور[(٧)]، حدثنا سفيان بن عيينة، عن عمرو، سمع جابر بن عبدالله يقول: لما نزل على النبي ﷺ: ﴿قُلْ هُوَ ٱلْقَادِرُ عَلَىٰٓ أَن يَبْعَثَ عَلَيْكُمْ عَذَابًا مِّن فَوْقِكُمْ﴾ قال: «أعوذ بوجهك» ﴿أَوْ مِن تَحْتِ أَرْجُلِكُمْ﴾ قال: «أعوذ بوجهك» ﴿أَوْ يَلْبِسَكُمْ شِيَعًا وَيُذِيقَ بَعْضَكُم بَأْسَ بَعْضٍ﴾ [الأنعام: ٦٥] قال: «هاتان أهون أو أيسر»[(٨)]. رواه البخاري: عن علي بن المديني، عن سفيان[(٩)]. فوقع لنا بدلاً عالياً عُشاريا[(١٠)].

---

(١) سليمان أبو حازم الأشجعي الكوفي ثقة من الثالثة مات على رأس المائة ع. التقريب لابن حجر (رقم٢٤٧٩).

(٢) أخرجه البخاري (رقم ٣٧٩٨) ومسلم (رقم٢٠٥٤).

(٣) الوجه صفة ذاتية لله تعالى ثابتة على ما يليق بجلاله وعظمته. انظر: القواعد المثلى لابن عثيمين (ص٢٥).

(٤) يحيى بن محمد بن سعد بن عبد الله بن سعد المقدسي الحنبلي، سعد الدين أبو زكريا، كان شيخاً صالحاً سهلاً متواضعاً، توفي سنة إحدى وعشرين وسبعمائه. انظر: مخطوط معجم الشيوخ من الرجال والنساء لشمس الدين محمد بن أبي بكر بن محمد بن طرخان (٣٤/أ) مصدرها: مخطوطات جامعة الملك سعود، رقمها ٣٠٦٥ ز (ق ٤/٦٥١).

(٥) جعفر بن علي بن هبةالله بن جعفر بن يحيى الهمداني الإسكندراني أبو الفضل المقرىء المالكي الحافظ، مات سنة ست وثلاثين وستمائة. انظر: السير للذهبي (٢٣/٣٦) بتصرف.

(٦) القاسم بن الفضل بن أحمد بن محمود، أبو عبد الله الثقفي الأصبهاني، ولم يحدث في وقته أوثق في الحديث منه وأكثر سماعا وأعلى إسنادا، توفي سنة تسع وثمانين وأربعمائة. انظر: التقييد لابن نقطة (ص٤٣٠) باختصار.

(٧) سعدان بن نصر بن منصور أبو عثمان الثقفي البزاز، اسمه سعيد والغالب عليه سعدان. قال أبو حاتم الرازي: صدوق، وقال الدارقطني: ثقة مأمون. انظر: تاريخ بغداد للخطيب (١٠/٢٨٣) بتصرف.

(٨) أخرجه سعدان في جزئه (رقم٤) والمصنف من طريقه، وأخرجه الإمام أحمد (رقم١٤٣١٥) والحميدي (رقم١٢٩٦) والترمذي (رقم٣٠٦٥) وسعيد بن منصور في سننه (رقم٨٨٢) وغيرهم.

(٩) أخرجه البخاري (رقم٧٣١٣، ٤٦٢٨).

(١٠) تقدم بيان معنى البدل والعشاري في الحديث (رقم١٤) والعلو في الحديث (رقم٤٠)

٦٢- وقال البغوي: عن محمد بن خلاد الباهلي[١]، حدثنا خالد بن الحارث[٢]، حدثنا سعيد بن أبي عروبة[٣]، عن قتادة، عن أبي نهيك[٤]، عن ابن عباس قال: قال رسول الله ﷺ: «من استعاذ بالله فأعيذوه، ومن سألكم بوجه الله فأعطوه»[٥].

١٩- باب تكلم الله بالوحي[٦]. [٧/ ب]

٦٣- أخبرنا أبو بكر بن عبدالدائم، وعيسى قالا: أنبأنا محمد بن إبراهيم[٧]، أنبأتنا شُهدة، أنبأنا طراد ح وأخبرنا عيسى ويحيى قالا: أنبأنا جعفر[٨]، انبأنا السِّلفي، أنبأنا الثقفي قالا: أنبأنا هلال بن محمد بن جعفر[٩]، حدثنا الحسين بن يحيى بن عياش[١٠]، حدثنا علي بن إشكاب[١١]، حدثنا أبو معاوية[١٢]، عن الأعمش،

---

(١) محمد بن خلاد بن كثير الباهلي أبو بكر البصري ثقة م د س ق. التقريب لابن حجر (رقم٥٨٦٥).

(٢) خالد بن الحارث بن عبيد بن سليم الهجيمي أبو عثمان البصري ثقة ثبت ع. نفس المصدر (رقم١٦١٩).

(٣) سعيد بن أبي عروبة مهران اليشكري مولاهم أبو النضر البصري ثقة حافظ من أثبت الناس في قتادة ع. المصدر السابق (رقم٢٣٦٥).

(٤) اختلفت فيه عبارة الإمام ابن حجر في التقريب فمرة جزم بأنه مقبول من الرابعة، ومرة أنه ثقة من الثالثة، فقال:

- عثمان بن نَهيك بفتح النون الأزدي أبو نهيك البصري القارىء مقبول من الرابعة بخ د. (رقم٤٥٢٤).
- أبو نَهيك بفتح أوله الأزدي البصري القارىء اسمه عثمان بن نهيك ثقة من الثالثة بخ د. (رقم٨٤١٩).

(٥) أخرجه الإمام أحمد (رقم٢٢٤٨) وأبو داود (رقم٥١٠٨) وغيرهم و حسنه الألباني في السلسلة الصحيحة (١/ ٥٠٩).

(٦) القرآن كلام الله منزل غير مخلوق منه بدأ وإليه يعود، والله تعالى تكلم به حقيقة، والقرآن الذي أنزله على محمد ﷺ ، هو كلام الله حقيقة، لا كلام غيره، ولا يجوز إطلاق القول: بأنه حكاية عن كلام الله أو عبارة عنه، وهو كلام الله؛ حروفه ومعانيه؛ ليس كلام الله الحروف دون المعاني، ولا المعاني دون الحروف. انظر: الواسطية لابن تيمية (ص٨٩). فهو تعالى المتكلم بالقرآن والتوراة والإنجيل، وغير ذلك من كلامه ليس مخلوقاً منفصلاً عنه، وهو سبحانه يتكلم بمشيئته وقدرته، فكلامه قائم بذاته، ليس مخلوقاً بائناً عنه. انظر: مجموع الفتاوى لابن تيمية (١٢/ ٣٧-٣٨) وكلام الله تعالى صفة له ذاتية وفعلية باعتبارين: فإنه باعتبار أصله صفة ذاتية، لأن الله تعالى لم يزل ولا يزال متكلما، وباعتبار آحاد الكلام صفة فعلية، لأن الكلام يتعلق بمشيئته، يتكلم متى شاء بما شاء. انظر: القواعد المثلى لابن عثيمين (ص٢٥).

(٧) محمد بن إبراهيم بن مسلم بن سلمان أبو عبد الله الإربلي. تقدمت ترجمته في الحديث (رقم٢).

(٨) هو جعفر بن علي بن هبةالله بن جعفر بن يحيى أبو الفضل الهمداني، تقدمت ترجمته في الحديث (رقم٦١).

(٩) هلال بن محمد بن جعفر بن سعدان بن المرزبان أبو الفتح الحفار، صدوق، توفي سنة ٤١٤. انظر: تاريخ تلخطيب (١٦/ ١١٦).

(١٠) الحسين بن يحيى بن عياش بن عيسى أبو عبد الله الأعور القطان ويقال التمار متُوثي الأصل، ذكره يوسف القواس في جملة شيوخه الثقات. توفي سنة أربع وثلاثين وثلاثمائة. انظر: نفس المصدر (٨/ ٧٣٢).

(١١) تقدمت ترجمته في الحديث (رقم٢٥).

(١٢) محمد بن خازم أبو معاوية الضرير الكوفي عمي وهو صغير ثقة أحفظ الناس لحديث الأعمش ع. نفس المصدر (رقم٥٨٤١).

عن مسلم بن صبيح[(١)]، عن مسروق، عن عبدالله قال: قال رسول الله ﷺ: «إن الله إذا تكلم بالوحي سمع أهل السماء صلصلةً كجر السلسلةِ على الصفا، فيُصعقون، فلا يزالون كذلك، حتى يأتيهم جبريل، فإذا جاءهم جبريل فُزِّعَ عن قلوبهم، فيقولون: يا جبريل ماذا قال ربك؟ فيقول: الحق ، فينادون: الحق الحق». رواه أبو داود عن علي بن اشكيب[(٢)]. فوافقناه فيه بعلو[(٣)].

وعن أحمد بن أبي سريج، وعلي بن مسلم ثلاثتهم رووه عن أبي معاوية مسنداً[(٤)].

ورواه الإمام أحمد عن أبي معاوية. موقوفاً[(٥)].

وكذلك رواه جرير، وابن نمير، من قول ابن مسعود[(٦)].

(١) مسلم بن صبيح بالتصغير الهمداني أبو الضحى الكوفي العطار مشهور بكنيته ثقة فاضل ع. المصدر السابق (رقم٦٦٣٢).

(٢) أخرجه أبو داود (رقم٤٧٣٨).

(٣) علو الموافقة نوع من أنواع العلو النسبي، وهو: الوصول إلى شيخ أحد المصنفين من غير طريقه، أي: الطريق التي تصل إلى ذلك المصنف المعين . انظر: نزهة النظر لابن حجر (ص١٤٨).

(٤) أخرجه أبو داود (رقم٤٧٣٨) وابن خزيمة في كتاب التوحيد (١/ ٣٥٠) وابن حبان (رقم٣٧) والآجري في الشريعة (رقم٦٦٩) واللالكائي في شرح أصول الاعتقاد (٢/ ٣٦٨) والبيهقي في الأسماء والصفات (رقم٤٣٣) والتيمي في الحجة (١/ ٢٨٢) وابن عساكر في معجمه (رقم٤٢٤). والحديث صحيح ثابت، قال ابن القيم: "وهذا الإسناد كلهم أئمة ثقات". مختصر الصواعق المرسلة (ص٤٨٨) وقال الألباني: "وهذا إسناد صحيح على شرط الشيخين". السلسلة الصحيحة (٣/ ٢٨٣).

(٥) أخرجه عبدالله بن الإمام أحمد في السنة (١/ ٢٨١ رقم٥٣٧) وابن خزيمة في كتاب التوحيد (١/ ٣٥١) والبيهقي في الأسماء والصفات (رقم٤٣٢).

- تابعه شعبة، عن الأعمش به مثله. أخرجه الدارمي في الرد على الجهمية (رقم٣٠٨) وابن نصر في تعظيم قدر الصلاة (رقم٢١٧، ٢١٨) وابن خزيمة في كتاب التوحيد (١/ ٣٥١) واللالكائي في شرح أصول الاعتقاد (٢/ ٣٦٩).
- تابعه وكيع، عن الأعمش به مثله. أخرجه ابن خزيمة (١/ ٣٥٤).
- تابعه حفص بن غياث وأبو حمزة السكري، عن الأعمش به نحوه. أخرجه البخاري في خلق أفعال العباد (ص٩٩).

(٦) أخرجه عبدالله بن الإمام أحمد في السنة (١/ ٢٨١ رقم٥٣٧). و ابن خزيمة في كتاب التوحيد (١/ ٣٥٣) وتصحف في المطبوع عند ابن خزيمة إلى ابن أبي نمر وهو خطأ. والحديث صحيح مرفوعاً، وموقفاً، وتارة يرويه عبدالله بن مسعود مرفوعا وتارة موقفاً، والموقوف لا يقدح ذلك في صحة الحديث، قال الألباني: " والموقوف وإن كان أصح من المرفوع، فإنه لا يُعلُّ المرفوعَ لأنه لا يقال من قِبل الرأي كما هو ظاهر". السلسلة الصحيحة (٣/ ٢٨٣).

٢٠ - باب اتخاذ الله خليلا.

٦٤- أخبرنا عيسى ويحيى قالا: أنبأنا جعفر، انبأنا السِّلفي، أنبأنا الثقفي، حدثنا أبو عبدالله محمد بن إبراهيم بن جعفر الجرجاني[١] إملاءً، حدثنا حاجب بن أحمد الطوسي[٢]، حدثنا محمد بن حماد الأبيوردي الفارسي[٣]، حدثنا أبو معاوية الضرير، عن الأعمش، عن عبدالله بن مرة[٤]، عن أبي الأحوص، عن عبدالله قال: قال رسول الله ﷺ: «إني أبرأ إلى كل خليل خُلته غير أن الله تعالى قد اتخذ صاحبكم خليلاً -يعني نفسه- ولو كنت متخذاً خليلاً لاتخذت أبا بكر خليلاً». رواه مسلم: عن أبي بكر بن أبي شيبة، عن أبي معاوية[٥]. فوقع لنا بدلاً عالياً بدرجتين[٦].

٢١ - باب نظر الله.

٦٥- أخبرنا أبو الفتح القرشي[٧]، أنبأنا يوسف بن محمود[٨]، أنبأنا أحمد بن محمد الحافظ[٩]، أنبأنا أبو عبدالله الثقفي، حدثنا أبو الحسن علي بن محمد بن أحمد الفقيه إملاءً[١٠]، حدثنا ابو علي أحمد بن محمد بن

---

(١) الشيخ الثقة العالم مسنِد أصبهان أبو عبدالله محمد بن إبراهيم بن جعفر اليزدي الجرجاني، صاحب تلك الأمالي الأربعين، مات بأصبهان في رجب سنة ثمان وأربعمائة عن تسع وثمانين سنة . انظر: السير للذهبي (١٧/٢٨٦) باختصار.

(٢) حاجب بن أحمد بن يَرْحُمَ بن سفيان ، مسند نيسابور أبو محمد ، الطوسي، وثقه ابن منده ، واتهمه الحاكم وقال : لم يسمع شيئا وهذه كتب عمه. مات سنة ست وثلاثين وثلاثمائة. انظر: نفس المصدر (١٥/٣٣٦) باختصار.

(٣) محمد بن حماد الأبيوردي الزاهد ثقة من العاشرة مات سنة ثمان أو تسع وأربعين تمييز. التقريب لابن حجر (رقم٥٨٣٠).

(٤) عبدالله بن مرة الهمداني الخارفي الكوفي ثقة من الثالثة مات سنة مائة وقيل قبلها ع. نفس المصدر (رقم٣٦٠٧).

(٥) أخرجه مسلم (رقم٢٣٨٣) والإمام أحمد في الفضائل (رقم٥٨٧) وابن أبي شيبة (رقم٣١٩٢٣) وعنه ابن أبي عاصم في السنة (رقم١٢١٦).

(٦) تقدم بيان معنى البدل في الحديث (رقم١٤) والعلو في الحديث (رقم٤٠)

(٧) محمد بن عبدالرحيم بن عباس بن أبي الفتح، الشيخ المسند شرف الدين أبو الفتح القرشي التاجر ويعرف بابن النَّشْو الدمشقي، طال عمره، وتفرد بأشياء، مات في سنة عشرين وسبعمائة، وكان ديناً وقوراً لا بأس به. انظر: معجم الشيوخ الكبير للذهبي (٢/٢١٣)

(٨) شمس الدين أبو يعقوب يوسف بن محمود بن الحسين بن الحسن بن أحمد السَّاوي، ثم الدمشقي المولد، المصري الدار، الصوفي، ويعرف قديما بابن المخلص. توفي سنة ٦٤٧هـ، وقد تفرد بأجزاء عالية. انظر: السير للذهبي (٢٣/٢٣٤).

(٩) هو الإمام المشهور أبو طاهر السِّلفي.

(١٠) هو أبو عبد الله القاسم بن الفضل بن أحمد بن محمود الثقفي. تقدمت ترجمته في الحديث (رقم٥٨).

إبراهيم الصحاف[١]، حدثنا محمد بن مسلم بن الوليد[٢]، حدثنا عثمان بن عمر بن فارس[٣]، حدثنا قدامة بن موسى[٤]، عن سالم، عن ابن عمر: أن رسول الله ﷺ قال: «الذي يجر ثوبه من الخيلاء[٥] لا ينظر الله إليه[٦]»[٧].

وهو في جزء محمد بن يحيى الذهلي، ومسلم بن يَنَّاق[٨]، في الأول من فوائد أبي بكر بن عبدان[٩].

تابعه نافع.

٦٦- أخبرنا محمد بن محمد بن عبدالله بن عبدالرحمن بن عبدالقاهر العسقلاني[١٠] وعلى بن محمد بن عمر بن هلال[١١] قالا: أنبأنا إبراهيم بن عمر بن مضر بن فارس، أنبأنا المؤيد بن محمد الطوسي[١٢]،

(١) أحمد بن محمد بن إبراهيم الأصبهاني، أبو علي الصحاف، سمع إسماعيل بن عبد الله سمويه، وأحمد بن عبيد الله النرسي، وموسى بن سهل الوشاء. وعنه ابن منده. توفي: ٣٣٤ هـ. انظر: السير للذهبي (٧/٦٧٦).

(٢) محمد بن مسلم بن الوليد بن عبد الملك أبو جعفر الطيالسي الواسطي، في حديثه مناكير بأسانيد واضحة، إلا أن الحاكم أبا عبدالله بن البيع سمع الدارقطني يقول: لا بأس به. توفي سنة ٢٨٢هـ. انظر: تاريخ الخطيب (٤/٤٩٠). ووقع في المطبوع محمد بن مسلمة.

(٣) عثمان بن عمر بن فارس العبدي بصري ثقة قيل كان يحيى بن سعيد لا يرضاه ع. التقريب لابن حجر (رقم٤٥٠٤).

(٤) قدامة بن موسى بن عمر بن قدامة بن مظعون الجمحي ثقة خت م د ت ق. نفس المصدر (رقم٥٥٣٠).

(٥) الخيلاء -بالضم والكسر- الكِبر والعجب. يقال: اختال فهو مختال. وفيه خيلاء ومخيلة: أي كِبر. انظر: النهاية لابن الأثير(٢/٩٣)

(٦) أي: لا ينظر إليهم نظر رحمة.. انظر: تفسير السمعاني(١/٣٣٤) وشرح الطيبي على صحيح البخاري (٩/٧٨).

(٧) أخرجه أبو عوانة (رقم٨٥٨٢) والبزار (رقم٦٠٩٠ ، ٦٠٩١) وابن حجر في تغليق التعليق (٥/٥٧) وقال البزار: "هذا الحديث قد روي عن ابن عمر من وجوه: رواه سالم ونافع، وعبد الله بن دينار وزيد بن أسلم وغيرهم، وإنما أعدناه لأن قتادة لم يسند، عن سالم، عن أبيه غير هذا الحديث، فلو تركناه ذهب حديث قتادة، عن سالم، ولم يسند قدامة بن موسى، عن سالم، عن أبيه غير هذا الحديث".

(٨) أخرجه بنحوه: مسلم في صحيحه (رقم٢٠٨٥/٤٥) والحميدي (رقم٦٥١)

مسلم بن يَنَّاق الخزاعي أبو الحسن المكي ثقة من الرابعة م س. التقريب لابن حجر (رقم٦٦٥٥).

(٩) محمد بن الحسن بن عبدان بن الحسن بن مهران، أبو بكر الصيرفي، كان ثقة وفوق الثقة. انظر: تاريخ بغداد للخطيب (٢/٦١٩).

(١٠) محمد بن محمد بن عبد الله بن عبد الرحمن بن سالم بن عبد القاهر الدمشقي ابن العسقلاني، نجم الدين أبو عبد الله. أحد الشهود بباب الجامع وعنده معرفة وجودة خط. توفي سنة ثلاثين وسبعمائة. انظر: معجم شيوخ السبكي (ص٤٤٦).

(١١) علي بن محمد بن عمر بن عبدالرحمن بن عبدالواحد الصدر الأوحد العالم المحدث نجم الدين أبو عبدالله الأزدي الدمشقي الشافعي، توفي سنة تسع وعشرين وسبعمائة. انظر: معجم الشيوخ الكبير للذهبي (٢/٤٩).

(١٢) رضي الدين أبو الحسن المؤيد بن محمد بن علي أبو الحسن الطوسي النيسابوري، كان ثقة خيرا مقرئا جليلا، توفي سنة ٦١٧هـ. انظر: التقييد لابن نقطة (ص٤٥٧) والسير للذهبي (٢٢/١٠٤).

أنبأنا هبة الله بن سهل بن عمر النيسابوري السِّيدي[١]، أنبأنا زاهر بن أحمد بن أبي موسى السرخسي،[٢] أنبأنا إبراهيم بن عبدالصمد الهاشمي[٣]، حدثنا أبو مصعب أحمد بن أبي بكر الزهري، حدثنا مالك بن أنس، عن نافع، وعبد الله بن دينار، وزيد بن أسلم: يخبرونه عن عبد الله بن عمر: أن رسول الله ﷺ قال: «لا ينظر الله إلى من جر ثوبه خيلاء».

وقرأته أعلى من هذا عن زينب الكمالية، عن عجيبة الباقدارية، عن مسعود الثقفي، عن عبدالرحمن بن أبي عبدالله بن منده[٤]، عن زاهر إجازة . فوقع لنا عشارياً[٥]. أخرجه البخاري ومسلم[٦].

٦٧- أخبرنا عبدالرحمن بن يوسف[٧]، أنبأنا يوسف بن يعقوب[٨]، أنبأنا سليمان بن محمد[٩]، أخبرنا إسماعيل بن السمرقندي[١٠]، أخبرنا عبد الله بن الحسن الخلال[١١]، أخبرنا أبو القاسم الصيدلاني،

---

(١) أبو محمد هبة الله بن سهل بن عمر البسطامي المعروف، بالسيدي من أهل نيسابور، ختن أبي المعالي الجويني على ابنته. كان من بيت العلم والتقدم، توفي سنة ثلاث وثلاثين وخمسمائة. انظر: التحبير للسمعاني (٢/٣٥٦).

(٢) زاهر بن أحمد بن محمد بن عيسى السَّرَخْسِيُّ الإمام، العلامة، فقيه خراسان، شيخ القراء والمحدثين، أبو علي السرخسي. توفي سنة تسع وثمانين وثلاثمائة، وله ست وتسعون سنة. انظر: السير للذهبي (١٦/٤٧٦).

(٣) إبراهيم بن عبدالصمد بن موسى بن محمد بن إبراهيم بن محمد بن علي بن عبدالله بن العباس بن عبد المطلب، أبو إسحاق الهاشمي، الأمير المسند الصدوق، وهو آخر من روى الموطأ عن أبي مصعب، مات سنة ٣٢٥هـ. انظر: تاريخ بغداد للخطيب (٢/٢٦٦).

(٤) الحافظ العالم المحدث، أبو القاسم عبدالرحمن ابن الحافظ الكبير أبي عبدالله محمد بن إسحاق بن محمد بن يحيى بن منده العبدي الأصبهاني، مات سنة سبعين وأربعمائة. انظر: تذكرة الحفاظ للذهبي (٣/٢٣٨-٢٤٠).

(٥) تقدم بيان معنى العشاري في الحديث (رقم١٤).

(٦) أخرجه البخاري (رقم ٥٧٨٣) ومسلم (رقم٢٠٨٥/٤٢). وسيأتي من طريق عبدالله بن دينار.

(٧) عبدالرحمن بن يوسف بن الزكي عبدالرحمن بن يوسف بن عبدالملك القضاعي الكلبي، المزي ابن الشيخ جمال الدين، تولى مشيخة دار الحديث النورية بدمشق بعد والده، توفي في سنة ٧٤٩هـ. معجم الشيوخ للسبكي (ص٢٢٠).

(٨) يوسف بن يعقوب بن عثمان بن أبي طاهر بن مفضل، جمال الدين، أبو المظفر الإربلي، ثم الدمشقي الذهبي، كان رجلا جيدا خيرا. وكان خيرا من ابنه أبي الفضل محمد بكثير، توفي سنة ٦٦٢ هـ. انظر: التاريخ للذهبي (١٥/٦٦).

(٩) سليمان بن محمد بن علي بن أبي سعد، الفقيه أبو الفضل الموصلي ثم البغدادي الصوفي، ويعرف اللبَّاد، كان صحيح السماع، عالي الإسناد، صدوقا دينا، توفى سنة ٦١٢هـ. انظر: التقييد لابن نقطة (ص٢٨٦) والتاريخ للذهبي (١٣/٣٣٧).

(١٠) إسماعيل بن أحمد بن عمر بن أبي الأشعث ابن السمرقندي.كان الحافظ أبو العلاء بن العطار الهمذاني يقول ما أعدل بأبي القاسم ابن السمرقندي أحدا من شيوخ العراق وخراسان توفي سنة ٥٣٦هـ. انظر: التقييد لابن نقطة (ص٢١٢).

(١١) عبدالله بن الحسن بن محمد بن الحسن بن علي أبو القاسم الخلال سمع المخلص، و ابن الجندي، وأبا القاسم ابن الصيدلاني. كتبت عنه، وكان صدوقا، توفي سنة ٤٧٠هـ. انظر: تاريخ بغداد للخطيب (١١/١٠١) بتصرف.

أخبرنا يزداد بن عبدالرحمن[١]، حدثنا أبو سعيد الأشج[٢]، حدثنا أبو خالد[٣]، عن الضحاك بن عثمان[٤]، عن مخرمة بن سليمان[٥]، عن كريب[٦]، عن ابن عباس قال: قال رسول الله ﷺ: «لا ينظر الله ﷻ إلى رجل أتى رجلا أو امرأة في الدبر»[٧].

٦٨- أخبرنا عبدالرحمن بن يوسف[٨]، أنبأنا عمر بن القواس[٩]، أنبأنا أبو اليمن الكندي، أنبأنا يحيى بن البنا[١٠]، أخبرنا أبو سعد بن أَبِي عَلاَّنَة[١١]، أنبأنا أبو طاهر المخلص، حدثنا يحيى بن محمد[١٢]،

---

(١) يزداد بن عبد الرحمن بن محمد بن يزداد أبو محمد الكاتب مروزي الأصل، روى عنه: الدارقطني، وابن شاهين، ويوسف القواس، وأبو القاسم ابن الصيدلاني المقرئ، ذكره يوسف القواس في جملة شيوخه الثقات. توفي سنة ٣٢٧هـ. انظر: نفس المصدر (١٦/٥١٨).

(٢) عبدالله بن سعيد بن حصين الكندي أبو سعيد الأشج الكوفي ثقة ع. التقريب لابن حجر (رقم٣٣٥٤).

(٣) سليمان بن حيان الأزدي أبو خالد الأحمر الكوفي صدوق يخطيء ع. نفس المصدر (رقم٢٥٤٧).

(٤) الضحاك بن عثمان بن عبدالله بن خالد ابن حزام الأسدي الحزامي صدوق يهم م. المصدر السابق (رقم٢٩٧٢).

(٥) مخرمة بن سليمان الأسدي الوالبي المدني، ثقة ع. المصدر السابق (رقم٦٥٢٧).

(٦) كريب بن أبي مسلم الهاشمي مولاهم المدني أبو رشدين مولى ابن عباس ثقة ع. المصدر السابق (رقم٥٦٣٨).

(٧) أخرجه من طريق أبي سعيد الأشج، عن أبي خالد الأحمر به مثله : الترمذي (رقم١١٦٥) وقال: حسن غريب. والنسائي في الكبرى (رقم٨٩٥٢) وابن الجارود (رقم٧٢٩).

- تابعه أبو بكر بن أبي شيبة، عن أبي خالد الأحمر به مثله. مصنف ابن أبي شيبة (رقم١٦٨٠٣) وعنه أبو يعلى (رقم٢٣٧٨) وابن حبان (رقم٤٤١٨) والضياء في المختارة (رقم٦١).
- تابعه عبدالله بن سعيد الكندي، عن أبي خالد الأحمر به مثله. أخرجه البزار (رقم٥٢١٢) والخرائطي في مساوئ الأخلاق (رقم٤٢١، ٤٤٣) والضياء في المختارة (رقم٦٢) وقال البزار: "هذا الحديث لا نعلمه يروى عن ابن عباس بإسناد أحسن من هذا الإسناد".

(٨) تقدمت ترجمته في الحديث (رقم٦٧).

(٩) عمر بن عبدالمنعم بن عمر بن عبدالله بن غدير، الثقة المعمر مسند وقته ناصر الدين أبو القاسم وأبو حفص الطائي الدمشقي ابن القواس، روى الكثير، مات سنة ٦٩٨هـ. انظر: معجم الشيوخ الكبير للذهبي (٢/٥٧).

(١٠) الشيخ الإمام الصادق العابد الخير المتبع الفقيه بقية المشايخ أبو عبدالله يحيى ابن الإمام أبي علي الحسن بن أحمد بن البنا البغدادي الحنبلي، روى شيئا كثيرا، توفي سنة إحدى وثلاثين وخمسمائة. انظر: السير للذهبي (٢٠/٦-٧).

(١١) محمد بن الحسين بن عبد الله بن أحمد بن الحسن بن أبي علانة أبو سعد، كان سماعه صحيحا، توفى سنة ٤٦٢ هـ. انظر: تاريخ بغداد للخطيب (٣/٥٦) والسير للذهبي (١٨/٢٣٧).

(١٢) يحيى بن محمد بن صاعد بن كاتب أبو محمد مولى أبي جعفر المنصور. تقدمت ترجمته في الحديث (رقم١).

حدثنا الحسن بن يونس[١]، حدثنا يحيى بن الحسن[٢]، أنبأنا شعبة، أنبأنا الأشعث بن سليم[٣]، عن سعيد بن جبير، عن ابن عباس قال: قال رسول الله: «لا ينظر الله إلى المشرك»[٤].

٦٩- أخبرنا عبدالرحمن بن يوسف[٥]، أنبأنا عبدالواسع بن عبدالكافي[٦]، أنبأنا عمر بن محمد[٧]، أنبأنا أبو غالب بن البنا[٨]، أنبأنا الحسن بن علي الجوهري[٩]، أنبأنا أبو عمر بن حَيُّوْيَه[١٠]، حدثنا ابن المجدّر[١١]، حدثنا أبو مصعب، عن صالح بن قدامة[١٢]، عن عبدالله بن دينار[١٣]، عن عبدالله بن عمر: ان النبي ﷺ قال: «إن الذي يجر ثوبه من الخيلاء لا ينظر الله إليه يوم القيامة»[١٤].

(١) الحسن بن يونس بن مهران أبو علي الزيات، روى عنه قاسم بن زكريا المطرز، ومحمد بن إسحاق بن خزيمة النيسابوري، ويحيى بن محمد بن صاعد، والقاضي أبو عبد الله المحاملي، وكان ثقة. انظر: تاريخ بغداد للخطيب (٨/٥٠٢).

(٢) لم أجد ترجمته فيما بين يدي من المصادر.

(٣) أشعث بن أبي الشعثاء المحاربي الكوفي ثقة من السادسة مات سنة خمس وعشرين ع. التقريب لابن حجر (رقم٥٢٦).

(٤) رجاله ثقات ما عدا يحيى بن الحسن الراوي عن شعبة، لم أعثر له على ترجمته رغم كثرة البحث والتدقيق.

(٥) تقدمت ترجمته في الحديث (رقم٦٧).

(٦) عبدالواسع بن عبدالكافي بن عبدالواسع القاضي الأوحد شمس الدين أبو محمد الأبهري الشافعي، كان ذا زهد، وصلاح، ومعرفة بالمذهب، وتوفي في شوال سنة تسعين وستمائة. انظر: معجم الشيوخ الكبير للذهبي (١/٤٢٧).

(٧) الشيخ المسند الكبير الرحلة أبو حفص عمر بن محمد بن معمر بن البغدادي، الدارقزي المؤدب، ويعرف بابن طبرزد. والطبرزد هو السكر، قال ابن نقطة: وهو مكثر، صحيح السماع، ثقة في الحديث. وانتشر حديثه في الآفاق، وفرح الحفاظ بعواليه، ثم في الزمن الثاني تزاحموا على أصحابه، وحملوا عنهم الكثير، وأحسنوا به الظن، والله الموعد، ووثقه ابن نقطة. انظر: السير للذهبي (٢١/٥٠٨-٥١٢).

(٨) أحمد بن الحسن بن أحمد بن عبدالله أبو غالب الحريري المعروف بابن البناء، ثقة صحيح السماع، توفي في صفر من سنة سبع وعشرين وخمسمائة. انظر: المنتظم لابن الجوزي (١٧/٢٧٧) والتقييد لابن نقطة (ص١٣٥).

(٩) الحسن بن علي بن محمد بن الحسن بن عبد الله أبو محمد الجوهري. تقدمت ترجمته في الحديث (رقم٥٧).

(١٠) محمد بن العباس بن محمد بن زكريا بن يحيى بن معاذ أبو عمر الخزاز المعروف بابن حيويه سمع الكثير وكتب طول عمره وروى المصنفات الكبار، ثقة ثبت حجة، مات في سنة ٣٨٢هـ. انظر: تاريخ بغداد للخطيب (٤/٢٠٥).

(١١) محمد بن هارون بن حميد أبو بكر البيع يعرف بابن المجدر، كان ثقه، مات سنة اثنتي عشرة وثلاثمائة، وكان يعرف بالانحراف عن أمير المؤمنين علي بن أبي طالب رضى الله عنه. انظر: تاريخ بغداد للخطيب (٤/٥٦٧).

(١٢) صالح بن قدامة بن إبراهيم بن محمد بن حاطب القرشي الجمحي المدني مقبول س. التقريب لابن حجر(رقم٢٨٨٢).

(١٣) عبدالله بن دينار العدوي مولاهم أبو عبدالرحمن المدني مولى ابن عمر ثقة ع. نفس المصدر (رقم٣٣٠٠).

(١٤) أخرجه الإمام أحمد (رقم٥٤٣٩) وابن حبان (رقم٥٦٨١) وأبو نعيم في الحلية (٧/١٩٠) وابن عساكر في معجمه (رقم٣٨٢).

٧٠- أخبرنا عبدالرحمن المزى[١]، أنبأنا أحمد بن هبة الله[٢]، أنبأنا المؤيد بن محمد، عن أبي منصور بن خيرون[٣] إجازة، أخبرنا أبو جعفر بن المسلمة[٤]، انبأنا أبو طاهر المخلص، حدثنا عبدالله هو ابن محمد النيسابوري[٥]، حدثنا إبراهيم بن هانئ[٦]، حدثنا أبو عاصم، عن عمر بن محمد[٧]، عبدالله بن يسار[٨]، عن سالم ، عن ابن عمر: أن رسول الله قال : «ثلاثة لا يدخلون الجنة: العاق لوالديه، والمرأة المترجلة المتشبهة بالرجال، والديوث، وثلاثة لا ينظر الله إليهم: العاق لوالديه، ومدمن الخمر، والمنان بما أعطى»[٩].

يتلوه في رأس الصفحة وفي سنن أبي داود.

٧١- وفي سنن أبي داود: لعطاء بن يسار، عن أبي هريرة: بينما رجل يصلي مسبلا إزاره، إذ قال له رسول الله: «اذهب فتوضأ» فذهب فتوضأ ثم جاء ثم قال: اذهب فتوضأ، فذهب فتوضأ، ثم جاء فقال له رجل: يا رسول الله ما لك أمرته أن يتوضأ؟ قال: «إنه كان يصلي وهو مسبل إزاره؛ وإن الله لا يقبل صلاة رجل مسبل إزاره»[١٠].

---

(١) تقدمت ترجمته في الحديث (رقم٦٧).

(٢) أحمد بن هبة الله ابن تاج الأمناء أحمد بن محمد بن الحسن بن هبة الله بن عبد الله بن الحسين ابن عساكر، شيخنا المسند الجليل شرف الدين أبو الفضل، سمع الكثير وأسمعه، كان شيخا مهيبا، تركي الأم، فيه خير وإيثار وعدالة وعنده عامية، توفى سنة ٦٩٩هـ. انظر: معجم الشيوخ الكبير للذهبي (١/١٠٧) والتاريخ له (١٥/٨٩٧).

(٣) الشيخ الإمام المعمر شيخ القراء أبو منصور محمد بن عبدالملك بن الحسن بن خيرون البغدادي، المقرئ الدباس، ثقة صالح، كان شافعيا من أهل السنة، مات سنة ٥٣٩هـ. انظر: السير للذهبي (٢٠/٩٤).

(٤) محمد بن أحمد بن محمد بن عمر بن حسن بن عبيد بن عمرو بن خالد بن الرفيل السلمي، البغدادي، ابن المسلمة، أسلم الرفيل المذكور على يد عمر بن الخطاب ، كان صحيح الأصول، كثير السماع، جميل الطريقة، توفي في تاسع جمادى الأولى سنة خمس وستين وأربعمائة. انظر: تاريخ بغداد للخطيب (٢/٢٢١) والسير للذهبي (١٨/٢١٤).

(٥) عبدالله بن مُحَمَّد بن زياد بن واصل بن ميمون أبو بكر النيسابوري الفقيه. وقد مرت ترجمته في الحديث (رقم٤٢).

(٦) إبراهيم بن هانئ أبو إسحاق النيسابوري كان أحد الأبدال، ورحل في العلم إلى العراق، والشام، ومصر، ومكة، ثم استوطن بغداد، وحدث بها، مات سنة خمس وستين ومائتين. انظر: تاريخ بغداد للخطيب (٧/١٦١).

(٧) عمر بن محمد بن زيد بن عبدالله بن عمر بن الخطاب المدني نزيل عسقلان ثقة خ م د س ق. التقريب لابن حجر(رقم٤٩٦٥).

(٨) عبدالله بن يسار المكي الأعرج مقبول من الخامسة س. نفس المصدر (رقم٣٧١٩).

(٩) أخرجه الإمام أحمد (رقم٦١٨٠) والبزار (رقم٦٠٥٠، ٦٠٥١) والنسائي (رقم٢٥٦٢) وابن خزيمة في التوحيد (٢/٨٦١) وابن حبان (رقم٧٣٤٠) والحاكم في المستدرك (رقم٧٢٣٥) وقال: صحيح الإسناد ولم يخرجاه. وقال الذهبي: صحيح.

(١٠) أخرجه أبو داود (رقم ٦٣٨ ، ٤٠٨٦) والبيهقي في الكبرى (رقم٣٣٠٤) والبزار (رقم٨٧٢٦) من طريق: موسى بن إسماعيل، عن أبان، عن يحيى، عن أبي جعفر، عن عطاء، عن أبي هريرة. وقال البزار: "هذا الحديث لا نعلم أحدا رواه فأسنده إلا أبان بن يزيد، ولا =

قال شيخنا أبو العباس بن تيمية: "إن صلاة المسبل باطلة، وهو قولٌ لأحمد ذكره أبو بكر عبدالعزيز[١] في الهداية، وحجته هذا الحديث"[٢].

قال: "وأما إعادة الوضوء فيُسن ويُستحب لمن أذنب ذنباً أن يتوضأ، رواه علي، عن أبي بكر، عن النبي ﷺ: «ما من عبد يذنب ذنباً فيتوضأ ويصلي ركعتين إلا غُفر له»[٣]. والإسبال ذنب كذنب المُصَلِّي في ثوبِ حريرٍ،...[٤]«ثلاثة لا ينظر الله إليهم: المسبل، والمنان، والمنفق سلعته بالحلف الكاذب»[٥].

عن أبان إلا موسى بن إسماعيل. وقد رواه غيرُ من سمَّينا موقوفا، ولا نعلم روى أبو جعفر، عن عطاء بن يسار، عن أبي هريرة، إلا هذا الحديث، وإنما يحدث أبو جعفر عن أبي هريرة".

وأخرجه من طريق: هشام الدستوائي، عن يحيى، عن أبي جعفر، عن عطاء، عن رجل من أصحاب النبي ﷺ. الإمام أحمد (رقم١٦٦٢٨، ٢٣٢١٧) والنسائي مختصرا في الكبرى (رقم٩٦٢٣) والبيهقي مختصرا في الشُّعب (رقم٥٧١٩) والحارث بن أبي أسامة كما في بغية الباحث (رقم٥٧٣) نحوه.

وأخرجه من طريق: حرب بن شداد، عن يحيى ، عن إسحاق بن عبدالله بن أبي طلحة، عن أبي جعفر المدني، عن عطاء، عن رجل من أصحاب النبي ﷺ. البيهقي في الكبرى (رقم ٣٣٠٥).

والحديث برواية أبي داود إسناده على شرط الشيخين إلا أبا جعفر الأنصاري المدني المؤذن الروي عن عطاء. فهو مجهول، وحكم ابن حجر عليه بأنه مقبول من الثالثة. فقال: "أبو جعفر المؤذن الأنصاري المدني مقبول من الثالثة ومن زعم أنه محمد بن علي بن الحسين فقد وهم بخ ٤ . التقريب (رقم ٨٠١٧) وضعفه الألباني فقال في ضعيف أبي داود (١/٢١٩): "وهذا إسناد ضعيف، رجاله ثقات رجال الشيخين، غير أبي جعفر هذا".

(١) عبدالعزيز بن جعفر بن أحمد بن يزداد بن معروف أبو بكر المعروف بغلام الخلال، كان أحد أهل الفهم موثوقا به في العلم متسع الرواية مشهورا بالديانة موصوفا بالأمانة مذكورا بالعبادة، له المصنفات في العلوم المختلفات، كان بارعا في علم مذهب أحمد بن حنبل، توفي سنة ٣٦٣هـ. انظر: طبقات الحنابلة لأبي يعلى الفراء(٢/١٢٣-١٢٦) باختصار.

(٢) قال ابن عثيمين: "بطلان صلاة المُسْبِل إن صح الحديث. فإن المسبل تبطل صلاته، لأنه لبس ثوبا محرما". الشرح الممتع (١/٢٣٠).

(٣) أخرجه من طريق: عثمان بن المغيرة، عن علي بن ربيعة، عن أسماء بن الحكم الفزاري، عن علي به. الطيالسي (رقم٢،١) والحميدي (رقم١) والإمام أحمد (رقم٢، ٤٩، ٥٦) وابن أبي شيبة (رقم٧٦٤٢) وأبو داود (رقم١٥٢١) والترمذي (رقم٤٠٦) وغيرهم وقال الترمذي: "حديث حسن، لا نعرفه إلا من هذا الوجه من حديث عثمان بن المغيرة".

- وأخرجه من طريق: سليمان بن يزيد، عن المقبري، عن علي به. البيهقي في الشعب (رقم٦٦٧٧)
- وأخرجه من طريق: معاوية بن أبي العباس القيسي، عن علي بن ربيعة، عن أسماء بن الحكم الفزاري، عن علي به. الطبراني في الأوسط (رقم٥٨٤) والدعاء (رقم١٨٤٤). والحديث حسن بمجموع طرقه.

(٤) كلمة ليست واضحة لعلها: "وفي الحديث".

(٥) حديث أبي ذر رضي الله عنه أخرجه مسلم (رقم١٠٦) والإمام أحمد (٢١٤٣٦) وابن أبي شيبة (رقم٢٤٨١٣) وأبو داود (رقم٤٠٨٧) وغيرهم.

٢٢ - باب قول الله: ﴿عَفَا ٱللَّهُ عَمَّا سَلَفَ﴾ [المائدة ٩٥].

٧٢- أخبرنا عيسى ويحيى، أنبأنا جعفر .

وأخبرنا القرشي، أنبأنا السَّاوِيُّ قالا: أنبأنا السِّلفي، أنبأنا الثقفي، أنبأنا أبو عمر محمد بن محمد بن بَالَوَيْهِ الصائغ[١]، حدثنا محمد بن يعقوب بن يوسف الأصم، حدثنا العباس بن محمد الدوري[٢]، [٨/أ] حدثنا هاشم ابن القاسم[٣]، حدثنا الأشجعي[٤]، عن سفيان، عن علقمة بن مرثد[٥]، عن ابن بريدة[٦]، عن عائشة قالت: قلت يا رسول الله: إن أدركت ليلة القدر فما أقول؟ قال: قولي: «اللّهم إنك عفو تحب العفو فاعف عني»[٧].

(١) محمد بن محمد بن بالويه بن إسحاق، أبو عمرو النيسابوري الكتاني الصائغ المقرئ، شيخ ثقة مشهور، توفي سنة ٤١٠هـ. انظر: السير للذهبي (٩/١٥٨).

(٢) عباس بن محمد بن حاتم الدوري أبو الفضل البغدادي ثقة حافظ ٤. التقريب لابن حجر (رقم٣١٨٩).

(٣) هاشم بن القاسم بن مسلم الليثي مولاهم البغدادي أبو النضر لقبه قيصر ثقة ثبت ع. نفس المصدر (رقم٧٢٥٦).

(٤) عبيدالله بن عبيدالرحمن الأشجعي ثقة مأمون أثبت الناس كتابا في الثوري خ م ت س ق. المصدر السابق (رقم٤٣١٨).

(٥) علقمة بن مَرْثد الحضرمي أبو الحارث الكوفي ثقة من السادسة ع. المصدر السابق (رقم٤٦٨٢).

(٦) سليمان بن بريدة بن الحصيب الأسلمي المروزي قاضيها ثقة من الثالثة م ٤. المصدر السابق (رقم٢٥٣٨).

(٧) أخرجه من طريق: الأشجعي، عن سفيان، عن علقمة بن مرثد، عن سليمان بن بريدة، عن عائشة. النسائي في الكبرى (رقم١٠٦٤٧) وأبو يعلى في معجمه (رقم٤٣) وابن الشرقي في مسنده (رقم١٦) والطبراني في الدعاء (رقم٩١٦) والحاكم (رقم١٩٤٢) وقال: " صحيح على شرط الشيخين، ولم يخرجاه". والقضاعي في مسنده (رقم١٤٧٨).

وقد أعل الدارقطني روية الأشجعي فقال: "يرويه الجريري، وكهمس بن الحسن، واختلف عنهما، فأما الجريري فرواه عنه الثوري، واختلف عنه: فقال إسحاق الأزرق: عن الثوري، عن الجريري، عن عبد الله بن بريدة، عن عائشة.

وخالفه: الأشجعي: فرواه عن الثوري، عن علقمة بن مرثد، عن عائشة. وقول الأزرق أصح".أهـ العلل الواردة (١٥/٨٨). وإعلاله لرواية الأشجعي وتصحيحه لرواية الأزرق غير مسلم، ولعل في عبارته نقصاً؛ فإن الأشجعي رواه عن سفيان، عن علقمة، عن سليمان بن بريدة، عن عائشة. ثم إن الأشجعي كما مر معنا ثقة مأمون أثبت الناس كتابا في الثوري، فروايته مقدمة على رواية غيره.

وكذلك أعل الدارقطني في سننه (٤/٣٣٥) رواية عبدالله بن بُريدة، فقال: "ابن بريدة لم يسمع من عائشة شيئاً". وهذا فيه نظر؛ فإنه لو كان كذلك لذكر الأئمة المتقدمون أنه لم يسمع منها وأن روايته عنها مرسلة، فلما لم يحصل ذلك، دل على أنه قد سمع منها وأن روايته عنها متصلة. والحديث صححه الألباني في السلسلة الصحيحة (رقم٣٣٣٧) وقال: "وقد أُعلَّ بما لا يقدح".

٢٣ - باب قول الله تعالى: ﴿ٱللَّهُ خَٰلِقُ كُلِّ شَيْءٖۖ وَهُوَ عَلَىٰ كُلِّ شَيْءٖ وَكِيلٞ ٦٢﴾[الزمر].

٧٣- أخبرنا أبو الفضل الحاكم، أنبأنا جعفر، أنبأنا أبو بكر بن مردويه وأبو العلاء بن سَهلَويه[١] وأبو طالب الشعيري[٢] وأبو علي الحداد[٣] قالوا: أنبأنا أبو نعيم، حدثنا أبو عمرو محمد بن أحمد بن حمدان الحيري[٤]، حدثنا أبو جعفر محمد بن أحمد بن نصر الحافظ[٥]، حدثنا محمد بن بشار بندار، حدثنا محمد بن الحارث[٦]، حدثني محمد بن عبدالرحمن البيلماني[٧]، عن أبيه[٨]، عن ابن عمر قال: كان من دعاء الرسول ﷺ: «كائن قبل أن يكون شيء، والمكون لكل شيء، والكائن بعدما لا يكون شيء»[٩]. هذا على شرط ابن ماجه ولم يخرجه.

---

(١) حَمْد بن عمر بن سَهْلُوَيْه بو العلاء الأصبهاني الشرابيُّ سمع أبا نعيم الحافظ، ويوسف بن حسين الرازي، وعنه السلفي توفي سنة ٥٠٠هـ. انظر: التاريخ للذهبي (١٠/٨٤٣).

(٢) أبو طالب أحمد بن الفضل الشعيري، روى عن أبي نعيم الحافظ. انظر: السير للذهبي (١٧/٤٥٧ ، ٤٦٣).

(٣) أبو علي الحسن بن أحمد بن الحسن بن أحمد بن محمد بن مِهْرَة الحداد الأصبهاني المقرئ، كان شيخاً، عالماً، ثقة، صدوقاً، من أهل القرآن، والعلم، والدين، توفي سنة ٥١٥هـ. انظر: التحبير للسمعاني (١/١٧٧-١٧٩).

(٤) محمد بن أحمد بن حمدان بن علي بن عبدالله بن سنان أبو عمرو الحيري. تقدمت ترجمته في الحديث (رقم٣).

(٥) محمد بن أحمد بن نصر، أبو جعفر الفقيه الشافعي الترمذي سكن بغداد، وكان ثقة من أهل العلم والفضل والزهد في الدنيا، وقال الدارقطني: هو ثقة مأمون ناسك، توفي سنة ٢٩٥. انظر تاريخ بغداد للخطيب (٢/٢٣٣).

(٦) محمد بن الحارث بن زياد بن الربيع الحارثي البصري ضعيف من السابعة ق. التقريب لابن حجر(رقم٥٧٩٧).

(٧) محمد بن عبدالرحمن بن البَيْلَماني ضعيف وقد اتهمه ابن عدي وابن حبان من السابعة د ق. نفس المصدر (رقم٦٠٦٧).

(٨) عبدالرحمن بن البيلماني مولى عمر مدني نزل حران ضعيف من الثالثة ٤. المصدر السابق (رقم٣٨١٩).

(٩) أخرجه الخطيب البغدادي في موضح أوهام الجمع والتفريق (رقم١٥٧٣) والبيهقي في الأسماء والصفات (رقم١٧). وأخرجه مرسلاً ابن أبي الدنيا في الفرج بعد الشدة (رقم٦٧) والبيهقي في الأسماء والصفات (رقم١٦) وقال: "هذا منقطع". وقال الألباني: "موضوع آفته محمد بن عبد الرحمن بن البيلماني؛ متهم بالوضع؛ قال ابن حبان في الضعفاء: "حدث عن أبيه بنسخة شبيهاً بمئتي حديث كلها موضوعة، لا يجوز الاحتجاج به، ولا ذكره في الكتب إلا على جهة التعجب". ومحمد بن الحارث ضعيف".أهـ انظر: السلسلة الضعيفة(١١/٣٨٤ رقم٥٢٠٥).

٢٤ - باب اطلاع الله على خلقه.

٧٤- أخبرنا ابن الحافظ[(١)]، أنبأنا ابن علان[(٢)]، أنبأنا ابن أبي العجائز[(٣)]، أنبأنا أبو طاهر الحنائي، أنبأنا ابن سَخْتَام[(٤)]، حدثنا أبو علي أحمد بن الحسن بن أحمد بن موسى[(٥)]، حدثنا الهيثم بن كليب، حدثنا عيسى بن أحمد العسقلاني[(٦)]، حدثنا يزيد بن هارون[(٧)]، عن حماد بن سلمة، عن عاصم بن أبي النجود[(٨)]، عن أبي صالح، عن أبي هريرة قال: قال رسول الله ﷺ: «إن الله تبارك وتعالى اطلع على أهل بدر فقال: اعملوا ما شئتم فقد غفرت لكم»[(٩)].

---

(١) أحمد بن محمد بن سالم، ابن الحافظ الحجة أبي المواهب الحسن بن هبة الله بن محفوظ بن صصرى التغلبي الدمشقي قاضي القضاة رئيس أهل دمشق نجم الدين أبو العباس الشافعي، تفقه وناظر وأفتى وساد وشارك في العلوم، توفي في ربيع الأول سنة ٧٢٣هـ. انظر: المعجم المختص بالمحدثين للذهبي (ص٣٧) باختصار.

(٢) الشيخ الأمين تاج الدين أبو المعالي أسعد بن المسلم بن مكي بن علان القيسي الدمشقي، حدث بدمشق وبمصر، وعاش ستا وسبعين سنة، وكان من كبار الشهود، توفي سنة ست وثلاثين وستمائة. انظر: السير للذهبي (٢٣/٦٢) باختصار.

(٣) الشيخ، أبو الفهم عبدالرحمن بن عبدالعزيز بن محمد بن أبي العجائز الأزدي، الدمشقي، من بيت حديث ورواية، كان ملازما لحلقة الحافظ ابن عساكر، مات سنة ست وسبعين، عن ثمانين عاما. انظر: نفس المصدر (٢١/٩٤) باختصار.

(٤) علي بن إبراهيم بن نصرويه بن سختام بن هرثمة بن إسحاق بن عبد الله بن أسكر بن كاك أبو الحسن العربي السمرقندي، كان من أهل العلم، والتقدم في الفقه على مذهب أبي حنيفة، توفي سنة ٤٣٩هـ. انظر: تاريخ بغداد للخطيب (١٣/٢٥٢) باختصار.

(٥) أبو علي أحمد بن الحسن بن أحمد بن موسى الرازي، روى عن الهيثم بن كليب، وروى عنه ابن سختام. انظر تاريخ دمشق لابن عساكر (٤١/٢٤٩).

(٦) عيسى بن أحمد بن عيسى بن وردان العسقلاني من عسقلان بَلْخ ثقة يغرب ت س. التقريب لابن حجر(رقم٥٢٨٦).

(٧) يزيد بن هارون بن زاذان أبو خالد الواسطي ثقة متقن عابد من التاسعة ع. تقدمت ترجمته في الحديث (رقم ١٧).

(٨) عاصم بن بهدلة وهو ابن أبي النجود الأسدي مولاهم الكوفي أبو بكر المقرىء صدوق له أوهام حجة في القراءة وحديثه في الصحيحين مقرون من السادسة ع. المصدر السابق (رقم٣٠٥٤).

(٩) أخرجه الإمام أحمد (رقم٧٩٤٠) وابن أبي شيبة (رقم٣٢٣٤٧، ٣٦٧٢٩) والدارمي (رقم٢٨٠٣) وأبو داود (رقم٤٦٥٤) وابن أبي عاصم في الآحاد والمثاني (رقم٣٣٢) والحاكم (رقم ٦٩٦٨) وقال: هذا حديث صحيح الإسناد ولم يخرجاه بهذا اللفظ على اليقين: "إن الله اطلع عليهم فغفر لهم". إنما أخرجاه على الظن: "وما يدريك لعل الله تعالى اطلع على أهل بدر".

٧٥- أخبرنا جدي، أنبأنا عبداللطيف بن عبدالمنعم[(١)]، أنبأنا عبدالرحمن بن علي[(٢)]، أنبأنا أبو الحسن الدينوري[(٣)]، أنبأنا علي بن عمر القزويني[(٤)]، حدثنا محمد بن علي بن سويد[(٥)]، حدثنا عبدالله بن سليمان بن الأشعث[(٦)] ومحمد بن محمد بن سليمان الباغندي[(٧)] جميعاً إملاءً قالا: حدثنا هشام بن خالد الأزرق[(٨)]، حدثنا أبو خُلَيْد عتبة بن حماد القارئ[(٩)]، حدثنا الأوزاعي، عن مكحول[(١٠)]. وابن ثوبان[(١١)]، عن أبيه[(١٢)]، عن مكحول، عن مالك بن يَخَامِر السكسكي[(١٣)]، عن معاذ بن جبل، عن النبي ﷺ قال: «يطَّلع الله إلى خلقه ليلة النصف من شعبان، فيغفر لجميع خلقه إلا لمشرك أو مشاحن». واللفظ لابن أبي داود. وقد قيل عن مكحول[(١٤)].

---

(١) عبداللطيف بن عبدالمنعم بن علي أبو الفرج النميري الحراني الحنبلي. تقدمت ترجمته في الحديث (رقم٤٩).

(٢) هو الإمام ابن الجوزي.

(٣) الشيخ، المعمر، الصدوق، أبو الحسن علي بن عبد الواحد بن أحمد الدينوري، ثم البغدادي، توفي في جمادى الآخرة، سنة إحدى وعشرين وخمسمائة. انظر: المنتظم (١٧/ ٢٤٦) والسير للذهبي (١٩/ ٥٢٦).

(٤) الإمام القدوة العارف شيخ العراق أبو الحسن علي بن عمر بن محمد، ابن القزويني البغدادي، الحربي الزاهد، كان أحد الزهاد، ومن عباد الله الصالحين، يقرئ القرآن، ويروي الحديث، ولا يخرج من بيته إلا للصلاة مات في شعبان سنة اثنتين وأربعين وأربعمائة. انظر: السير للذهبي (١٧/ ٦٠٩).

(٥) محمد بن علي بن الحسن بن سويد، أبو بكر البغدادي المكتب. روى عن الباغندي والبغوي وطائفة كبيرة، وسافر الكثير. روى عنه البرقاني والأزهري والتنوخي. ووثقه البرقاني، توفي سنة ٣٨١هـ. انظر: التاريخ للذهبي (٨/ ٥٢٨).

(٦) هو الإمام أبو بكر بن الإمام أبي داود السجستاني.

(٧) الباغندي محمد بن محمد بن سليمان بن الحارث الإمام، الحافظ الكبير، محدث العراق أبو بكر ابن المحدث أبي بكر الأزدي، الواسطي، الباغندي، أحد أئمة هذا الشأن ببغداد. قال الخطيب:لم يثبت من أمر الباغندي ما يعاب به سوى التدليس، ورأيت كافة شيوخنا يحتجون به، ويخرجونه في الصحيح. انظر: السير للذهبي (١٤/ ٣٨٣).

(٨) هشام بن خالد بن زيد بن مروان الأزرق أبو مروان الدمشقي صدوق د ق. التقريب لابن حجر(رقم٧٢٩١).

(٩) عتبة بن حماد بن خُليد بالتصغير أبو خُليد الدمشقي القارىء إمام الجامع صدوق ق. نفس المصدر (رقم٤٤٢٨).

(١٠) مكحول الشامي أبو عبدالله ثقة فقيه كثير الإرسال مشهور ر م ٤. المصدر السابق (رقم٦٨٧٥).

(١١) عبدالرحمن بن ثابت بن ثوبان العنسي الدمشقي صدوق يخطيء ورمي بالقدر وتغير بأخرة بخ ٤. المصدر السابق (رقم٣٨٢٠).

(١٢) ثابت بن ثوبان العنسي الشامي والد عبدالرحمن ثقة من السادسة بخ د ت ق. المصدر السابق (رقم٨١١).

(١٣) مالك بن يَخَامِر الحمصي صاحب معاذ مخضرم ويقال له صحبة مات سنة سبعين خ ٤. المصدر السابق (رقم٦٤٥٦).

(١٤) أخرجه ابن حبان (رقم٥٦٦٥) وابن أبي عاصم في السنة (٥١٢) والدارقطني في كتاب النزول (رقم٧٧) والطبراني في مسند الشاميين (رقم٢٠٣، ٢٠٥، ٣٥٧٠) والكبير (رقم٢١٥) والأوسط (رقم٦٧٧٦) وقال: "لم يرو هذا الحديث عن الأوزاعي، وابن =

ثوبان إلا أبو خليد عتبة بن حماد، تفرد به عن الأوزاعي هشام بن خالد". وأخرجه أبو نعيم في الحلية (٥/ ١٩١) وقال: "حديث مكحول، عن عبدالرحمن بن غنم، تفرد به ابن ثوبان وحديثه عن مالك، تفرد به الأوزاعي". وأخرجه البيهقي في الشعب (رقم٣٥٥٢، ٦٢٠٤) وقال: "وقد روينا هذا من أوجه، وفي ذلك دلالة على أن للحديث أصلا من حديث مكحول".

وذكره الهيثمي في المجمع (٨/ ٦٥) وقال: "رواه الطبراني في الكبير والأوسط ورجالها ثقات". والحديث اختلف العلماء فيه تصحيحا وتضعيفا، فمَن ضعفه نظر لكل حديث ورد في فضل ليلة النصف على حِدة، وضعفه بناءً على ذلك، وحكم باضطرابه كالإمام أبي حاتم الرازي والدارقطني وغيرهم، ومن صححه كالشيخ الألباني وغيره نظر إلى مجموع طرقه وشواهده وكثرتها واتفاق أكثرها.

قال الألباني: "حديث صحيح، روي عن جماعة من الصحابة من طرق مختلفة يشد بعضها بعضا وهم معاذ بن جبل وأبو ثعلبة الخشني وعبد الله بن عمرو وأبو موسى الأشعري وأبو هريرة وأبو بكر الصديق وعوف بن مالك وعائشة". السلسلة الصحيحة (٣/ ١٣٥).

وقال عن حديث الباب: "صحيح ورجاله موثقون لكنه منقطع بين مكحول ومالك بن يخامر ولولا ذلك لكان الإسناد حسنا ولكنه صحيح بشواهده". ظلال الجنة (١/ ٢٢٤) وقال ابن أبي حاتم عن أبيه: "هذا حديث منكر بهذا الإسناد، لم يَرو بهذا الإسناد غير أبي خليد، ولا أدري من أين جاء به! قلت: ما حال أبي خليد؟ قال: شيخ". الجرح والتعديل (٥/ ٣٢٣). وقال الدارقطني بعد أن ساق الاختلاف فيه: " الحديث غير ثابت". العلل الواردة (٦/ ٥٠-٥١). و للحديث طرق كثيرة جعلته يرتقي إلى درجة المقبول وهي:

- عن الوضين بن عطاء. مرسلا. عند إسحاق بن راهوية (رقم١٧٠٢).

وللحديث أيضاً شواهد أخرى تعضده ويرتقي بها إلى درجة الحسن لغيره، ففي الباب:

- عن أبي بكر الصديق. عند البزار (رقم ٨٠ ، ٢٠٤٥) وابن خزيمة في التوحيد (رقم ٤٨) وابن أبي عاصم في السنة (رقم ٥٠٩) والدارمي في الرد على الجهمية (رقم١٣٦) والدار قطني في كتاب النزول (رقم ٧٥، ٧٦) والأموي في مسند أبي بكر الصديق (رقم١٠٤) والفاكهي في أخبار مكة (رقم١٨٣٨) وابن أبي الدنيا في فضائل رمضان (رقم٢) واللالكائي في في شرح أصول الاعتقاد (رقم٧٥٠). وقال البزار: "وهذا الحديث لا نعلمه يروى عن أبي بكر إلا من هذا الوجه، وقد روي عن غير أبي بكر، وأعلى من رواه عن النبي ﷺ أبو بكر، وإن كان في إسناده شيء فجلالة أبي بكر تحسنه، وعبدالملك بن عبدالملك ليس بمعروف، وقد روى هذا الحديث أهل العلم ونقلوه واحتملوه فذكرناه لذلك".
- وعن عائشة. عند الإمام أحمد (رقم٢٦٠١٨) الترمذي (رقم ٧٣٩) وابن ماجة (١٣٨٩)) والدارقطني في كتاب النزول (رقم٨٩-٩٢) واللالكائي في الاعتقاد (رقم٧٦٤) وقال الترمذي: " لانعرفه إلا من هذا الوجه من حديث الحجاج، وسمعت محمدا يضعف هذا الحديث، وقال: يحيى بن أبي كثير لم يسمع من عروة، والحجاج بن أرطاة لم يسمع من يحيى بن أبي كثير". وأخرجه الطبراني كما في الأمالي المطلقة لابن حجر (ص١٢٠) وقال:"هذا حديث غريب ورجاله موثوقون إلا سليمان بن أبي كريمة ففيه مقال، وقد رواه بطوله النضر بن كثير عن يحيى بن سعيد الأنصاري عن عروة، أخرجه البيهقي في فضائل الأوقات من طريقه، والنضر بن كثير أيضا فيه مقال لكنه أصلح حالا من سليمان، وقد أخرج مسلم من حديث أبي هريرة عن عائشة رضي الله عنهما طرفا من هذا الحديث مختصرا جدا".
- وعن أبي هريرة عند البزار (رقم٩٢٦٨) وابن سمعون في أماليه (رقم٦٦، ١٦٨).
- وعن أبي موسى الأشعري. عند ابن ماجة (رقم١٣٩٠) وابن أبي عاصم في السنة (رقم٥١٠) والدارقطني في كتاب النزول (رقم٩٤) واللالكائي في شرح أصول الاعتقاد (رقم٧٦٣) وابن فيل في جزئه (رقم٨٢).

=

٧٦- كما أخبرنا ابن أبي الهيجاء وابن المحب قالا: أنبأنا إبراهيم بن خليل، أخبرنا منصور بن علي الطبري[١]، أخبرنا عبدالجبار بن محمد[٢]، أخبرنا أبو بكر البيهقي، أخبرنا أبو طاهر محمد بن محمد الفقيه[٣]، حدثنا أبو حامد بن بلال[٤]، حدثنا محمد بن إسماعيل الأحمسي[٥]، عن المحاربي[٦]، عن الأحوص بن حكيم[٧]، عن المهاصر بن حبيب[٨]، عن مكحول، عن أبي ثعلبة الخشني، عن النبي ﷺ قال: «إذا كان ليلة النصف من شعبان، اطلع الله إلى خلقه، فيغفر للمؤمنين، ويُملي للكافرين، ويدع أهل الحقد بحقدهم حتى يدعوه»[٩].

ورواه الحجاج بن أرطأة[١٠]، عن مكحول، عن كثير بن مرة الحضرمي[١١]، عن النبي ﷺ مرسلاً[١٢].

ورُوي عن مكحول، عن كعب. قوله.

- وعن عوف بن مالك الأشجعي. عند البزار (رقم٢٧٥٤).
- وعن عبد الله بن عمرو. عند أحمد (رقم٦٦٤٢).
- وعن يزيد بن جارية اليربوعي. عند ابن قانع في معجم الصحابة (٣/٢٢٧).

(١) منصور بن علي بن إسماعيل بن المظفر المخزومي الطبري الصوفي الواعظ، كان مليح الكلام في المناظرة وأقبل على الوعظ والتصوف، مات سنة خمس وتسعين وخمسمائة. انظر: طبقات الشافعية الكبرى للسبكي (٧/٣٠٢٥) باختصار.

(٢) أبو محمد عبدالجبار بن محمد بن أحمد الخواري البيهقي إمام جامع نيسابور، إمام فاضل عارف بالمذهب، مفتي مصيب، توفي سنة ست وثلاثين وخمسمائة. انظر: التحبير للسمعاني (١/٤٢٤) باختصار.

(٣)محمد بن محمد بن محمش بن علي بن داود الفقيه، أبو طاهر الزيادي الأديب الفقيه الشافعي، كان إمام أصحاب الحديث بنيسابور، وفقيههم، ومفتيهم بلا مدافعة، توفي سنة ٤١٠هـ. انظر: التاريخ للذهبي (٢/٢١٨) بتصرف.

(٤) الشيخ المسند الصدوق أبو حامد أحمد بن محمد بن يحيى بن بلال النيسابوري المعروف بالخشاب، لكونه يسكن بالخشابين، توفي سنة ثلاثين وثلاث مائة. انظر: السير للذهبي (١٥/٢٨٤) باختصار.

(٥) محمد بن إسماعيل بن سمرة الأحمسي أبو جعفر السراج ثقة ت س ق. التقريب لابن حجر (رقم٥٧٣٢).

(٦) عبدالرحمن بن محمد بن زياد المحاربي أبو محمد الكوفي لا بأس به وكان يدلس ع. نفس المصدر (رقم٥٧٣٢).

(٧) الأحوص بن حكيم بن عمير العَنسي أو الهمداني الحمصي ضعيف الحفظ ق. المصدر السابق (رقم٢٩٠).

(٨) مهاصر بن حبيب شامي تابعي ثقة. تاريخ الثقات للعجلي (رقم الترجمة١٨٠٣)

(٩) أخرجه ابن أبي شيبة في العرش (رقم٨٧) وابن أبي عاصم في السنة (رقم ٥١١) وحسنه الألباني في صحيح الجامع (رقم١٨٩٨).

(١٠) حجاج بن أرطاة بن ثور بن هبيرة النخعي صدوق كثير الخطأ والتدليس بخ م ٤. التقريب لابن حجر (رقم١١١٩).

(١١) كثير بن مرة الحضرمي الحمصي ثقة من الثانية ووهم من عده في الصحابة ر ٤. نفس المصدر (رقم٥٦٣١).

(١٢) أخرجه عبدالرزاق (رقم٧٩٢٣، ٧٩٢٤) وابن أبي شيبة (رقم٢٩٨٥٩) والحارث في مسنده كما في بغية الباحث (رقم٣٣٨) والدارقطني في كتاب النزول (رقم٨٢-٨٤) والبيهقي في الشعب (رقم٣٥٥٠).

٧٧- فأخبرنا عم أبي[١]، حدثنا إسماعيل بن حامد[٢]، أنبأنا أبو طاهر الخُشُوعي، أنبأنا علي بن المسلم السلمي[٣]، حدثنا عبدالعزيز بن أحمد الكتاني[٤]، حدثنا أبو القاسم تمام بن محمد الرازي[٥]، حدثنا أبو يعقوب إسحاق بن إبراهيم الأذرعي[٦]، حدثنا ومقدام بن داود[٧]، حدثنا أسد بن موسى، حدثنا حماد بن سلمة،

---

(١) محمد بن المحب عبدالله بن أحمد بن محمد بن ابراهيم السعدي المقدسي محب الدين أبو عبد الله ويقال شمس الدين، الإمام المحدث الحافظ، مات سنة ست وعشرين وسبعمائة. انظر: ذيل التقييد للفاسي (١/١٣٣-١٣٤).

(٢) اسماعيل بن حامد بن عبد الرحمن بن من ذرية سعد بن عبادة ابن الصامت،، يلقب بالشهاب شيخ فقيه، فاضل، أديب، توفي سنة ٦٥٣هـ. انظر: بغية الطلب لابن العديم (٤/١٦٣١) باختصار.

(٣) علي بن المسلم بن محمد بن علي بن الفتح بن علي أبو الحسن بن أبي الفضل السلمي الفقيه الشافعي الفرضي، له مصنفات في الفقه والفرائض والتفسير، توفي سنة ٥٣٣هـ. انظر: تاريخ دمشق لابن عساكر (٤٣/٢٣٨) باختصار.

(٤) عبدالعزيز بن أحمد بن محمد بن علي بن سليمان ابن إبراهيم بن عبد العزيز أبو محمد التميمي الكتاني الصوفي الحافظ سمع الكثير وكتب الكثير ورحل في طلب الحديث، توفي سنة ٤٦٦هـ. انظر: نفس المصدر (٣٦/٢٦٢) بتصرف.

(٥) تمام بن محمد بن عبدالله ابن جعفر بن عبدالله بن الجنيد أبو القاسم بن أبي الحسين البجلي الرازي الحافظ، كان ثقة مأمونا حافظا لم يُر أحفظ منه في حديث الشاميين، توفي سنة ٤١٤هـ. انظر: المصدر السابق (١١/٤٣) بتصرف.

(٦) إسحاق بن إبراهيم بن هاشم بن يعقوب ابن إبراهيم بن عمرو بن هاشم بن أحمد، ويقال: ابن إبراهيم بن زامل أبو يعقوب النهدي الأذرعي، أحد الثقات، توفي سنة ٣٤٤هـ. انظر: المصدر السابق (٨/١٦٦) بتصرف.

(٧) مقدام بن داود بن عيسى بن تليد، الفقيه العلامة المحدث أبو عمرو الرعيني ، قال النسائي في الكنى: ليس بثقة. وقال أبوعمرو محمد بن يوسف الكندي: كان فقيها مفتيا، لم يكن بالمحمود في الرواية. وقال الدارقطني: ضعيف. انظر: السير للذهبي (١٣/٣٤٥).

عن عمارة بن ميمون[١] وقيس بن سعد[٢]، عن مكحول، عن كعب[٣] قال: "إن الله ليطلع النصف من شعبان على أهل الأرض، فيغفر لكل عبد إلا لمشرك أو مشاحن"[٤].

وكذلك رواه الحسن بن الحُر[٥]، عن مكحول موقوفاً[٦].

وروي عن مكحول، عن أبي ثعلبة الخشني مرفوعاً. وهو عندنا في النهي عن الهجران للحربي[٧]، وفي جزء الأزجي[٨].

ورُوي فيه عن مكحول قال: "ذُكر لي أن الله يطلع في أعمار الخلق ليلة النصف من شعبان"[٩].

---

(١) عمارة بن ميمون قال المزي: "رَوَى عَن: عطاء بن أَبي رباح، رَوَى عَنه: حماد بْن سلمة ، روى له البخاري في القراءة خلف الإمام وأبو داود حديثا واحدا عن عطاء عن أبي هريرة". تهذيب الكمال (٢١/٢٦٥) . وقال الذهبي: "ما حدث عنه سوى حماد بن سلمة. ففيه جهالة". ميزان الاعتدال (١٧٨/٣). وفي قول الإمامين المزي والذهبي نظر؛ فقد ثبت أن هناك من روى عنه غير حماد بن سلمة، وهو حزم بن أبي حزم بن مهران القطعي، وهو شيخ ثقة، روى عن عُمارة بن ميمون وغيره. انظر: الجرح والتعديل للرازي (٣/٢٩٤).

وقال أحمد بن حنبل: حدثنا عفان، حدثنا حماد بن سلمة قال: قدمت مكة وعطاء بن أبي رباح حي. قال: فقلت: إذا أفطرت دخلت عليه. قال: فمات في رمضان، وكان ابن أبي ليلى يدخل عليه، فقال لي عمارة بن ميمون: الزم قيس بن سعد فإنه أفقه من عطاء". انظر: الرحلة في طلب الحديث للخطيب (ص١٧١).

(٢) قيس بن سعد المكي ثقة خت م د س ق. التقريب لابن حجر (رقم٥٥٧٧).

(٣) كعب بن ماتع الحميري أبو إسحاق المعروف بكعب الأحبار، ثقة من الثانية مخضرم، وليس له في البخاري رواية إلا حكاية لمعاوية فيه، وله في مسلم رواية لأبي هريرة عنه، خ م د ت س فق. نفس المصدر(رقم٥٦٤٨).

(٤) أخرجه الدارقطني في كتاب النزول (رقم٨٨).

(٥) الحسن بن الحر بن الحكم الجعفي أو النخعي الكوفي أبو محمد ثقة فاضل د س. التقريب لابن حجر (رقم١٢٢٤).

(٦) أخرجه الدارقطني في كتاب النزول (رقم٨٧) واللالكائي في السنة (رقم٧٧٢) والبيهقي في الشعب (رقم٣٥٥٠) قال الألباني في السلسلة الصحيحة (رقم١١٤٤): "حديث صحيح، روي عن جماعة من الصحابة من طرق مختلفة يشد بعضها بعضاً".

(٧) الإمام الحافظ المحدث المشهور إبراهيم بن إسحاق بن إبراهيم بن بشير بن عبد الله بن ديسم أبو إسحاق الحربي، مات سنة ٢٨٥هـ. انظر: تاريخ بغداد للخطيب (٦/٥٢٢) باختصار، والكتاب مفقود ونقل عنه الحافظ ابن حجر في فتح الباري (١٠/٤٩٣).

(٨) عبدالعزيز بن علي بن أحمد بن الفضل بن شكر بن بكران، أبو القاسم الخياط من أهل باب الأزج، كان صدوقا كثير الكتاب، مات سنة ٤٤٤هـ. انظر: تاريخ بغداد للخطيب (١٢/٢٤٤). وانظر الحديث (رقم٧٣).

(٩) لم أجد من أخرجه فيما بين يدي من المصادر

٢٥ - باب ما ورد في القدم.

٧٨- أخبرنا يحيى وابن أبي طالب[(١)] قالا: أنبأنا أبو الحسن القطيعي، أنبأنا محمد بن عبيدالله بن الزاغوني، انبأنا محمد بن محمد الزينبي، أنبأنا محمد بن عبدالرحمن المخلص، حدثنا يحيى هو ابن صاعد[(٢)]، حدثنا داود بن محمد الإمام بطرسوس[(٣)] ومحمد بن بشر بن مطر الوراق[(٤)] وجعفر بن أبي عثمان صاحب الطيالسة[(٥)] قالوا: حدثنا محمد بن عبدالرحمن العلاف البصري[(٦)]، حدثنا ابن سواء[(٧)]، حدثنا ابن عون[(٨)] [١١٠/ب] وهشام[(٩)]، عن ابن سيرين، عن أبي هريرة: أن رسول الله ﷺ قال: ﴿يَوْمَ نَقُولُ لِجَهَنَّمَ﴾[ق٣٠]- وقال المخلص: قال: ﴿نَقُولُ لِجَهَنَّمَ هَلِ امْتَلَأْتِ وَتَقُولُ هَلْ مِن مَّزِيدٍ﴾[ق٣٠]«فيضع فيها قدمه تبارك وتعالى حتى تقول: قط قط بكرمك وعظمتك»[(١٠)].

---

(١) الحجار ابن الشحنة أحمد بن أبي طالب بن نعمة الديرمقرني ثم الصالحي. تقدمت ترجمته في الحديث (رقم٥).

(٢) يحيى بن محمد بن صاعد بن كاتب أبو محمد مولى أبي جعفر المنصور. تقدمت ترجمته في الحديث (رقم١).

(٣) داوود بن محمد الامام الطرسوسي، إمام مسجد طرسوس، ثقة. انظر: بغية الطلب لابن العميد (٣٤٧٧/٧)

(٤) محمد بن بشر بن مطر أبو بكر الوراق، قال الحربي: صدوق لا يكذب. وقال الدارقطني: ثقة. مات سنة خمس وثمانين ومائتين. انظر: تاريخ بغداد للخطيب (٤٤١/٢).

(٥) جعفر بن محمد بن أبي عثمان أبو الفضل الطيالسي، كان ثقة ثبتا، مات سنة٢٨٢هـ. انظر: نفس المصدر (٨١/٨).

(٦) محمد بن عبد الرحمن العلاف من أهل البصرة يروي عن محمد بن سواء وأبى عاصم حدثنا عنه الحسن بن سفيان. انظر: الثقات لابن حبان (رقم١٥٣٩٦) والثقات لابن قطلوبغا (رقم١٠١٣٤).

(٧) محمد بن سَوَاء بتخفيف الواو والمد السدوسي العنبري بنون وموحدة أبو الخطاب البصري المكفوف صدوق رمي بالقدر من التاسعة مات سنة بضع وثمانين خ م خد ت س ق. التقريب لابن حجر (رقم٥٩٣٩).

(٨) عبدالله بن عون بن أرطبان أبو عون البصري ثقة ثبت فاضل من أقران أيوب في العلم والعمل والسن من السادسة مات سنة خمسين على الصحيح ع. نفس المصدر (رقم٣٥١٩).

(٩) هشام بن حسان الأزدي القُردُوسي أبو عبد الله البصري ثقة من أثبت الناس في ابن سيرين وفي روايته عن الحسن وعطاء مقال؛ لأنه قيل كان يرسل عنهما من السادسة مات سنة سبع أو ثمان وأربعين ع. المصدر السابق (رقم٧٢٨٩).

(١٠) أخرجه المخلص في المخلصيات (رقم٢٤٧) والمؤلف من طريقه كما هنا، وأخرجه ابن العديم في بغية الطلب (٣٤٦٧/٧)، والحديث صحيح، وبعض رجاله -محمد بن سواء ومن بعده- على شرط الشيخين.

٧٩- أخبرنا أبو الحجاج الحافظ، أنبأنا أبو الفرج بن قدامة[١] وأبو الحسن بن البخاري قالا: أنبأنا أبو حفص بن طبرزد وأبو اليمن الكندي قالا: أنبأنا القاضي أبو بكر الأنصاري[٢]، أنبأنا أبو طالب محمد بن علي العُشَارِيُّ[٣] إجازة، أنبأنا أبو الحسن الدارقطني، حدثنا علي بن عبدالله بن مبشر[٤]، حدثنا أبو الأشعث أحمد بن المقدام[٥]، حدثنا محمد بن عبد الرحمن الطفاوي[٦]، حدثنا أيوب، عن محمد، عن أبي هريرة، عن النبي ﷺ قال: «اختصمت الجنة والنار، فقالت النار: يدخلني الجبارون والمتكبرون، وقالت الجنة: يدخلني ضعفاء الناس وسقاطهم[٧]، فقال الله ﷻ للنار: أنت عذابي أصيب بك من أشاء، وقال للجنة: أنت رحمتي أصيب بك من أشاء، ولكل واحدة منكما ملؤها، فإذا كان يوم القيامة لم يظلم الله أحدا من خلقه شيئا، ويلقى في النار وتقول: هل من مزيد؟ حتى يضع تبارك وتعالى عليها قدمه، فهناك تُملأ ويُزاد بعضها إلى بعض، وتقول: قط قط". رواه الإمام أحمد[٨].

---

(١) عبدالرحمن بن محمد بن أحمد بن محمد بن قدامة، الشيخ الإمام العلامة القدوة الفقيه المجتهد شيخ الإسلام شمس الدين أبوالفرج بن الإمام القدوة الرباني أبي عمر المقدسي الجماعيلي الصالحي الحنبلي توفي سنة ٦٨٢هـ. انظر:المعجم المختص للذهبي(ص١٣٨).

(٢) القاضي أبو بكر محمد بن عبدالباقي بن محمد بن عبدالله الأنصاري تقدمت ترجمته في الحديث (رقم٥٧).

(٣) محمد بن علي بن الفتح بن محمد بن علي أبو طالب الحربي المعروف بابن العشاري، كان ثقة دينا صالحا، مات سنة إحدى وخمسين وأربعمائة. انظر: تاريخ بغداد للخطيب (٤/١٧٩) باختصار.

(٤) الإمام الثقة المحدث علي بن عبد الله بن مبشر، أبو الحسن الواسطي، أحد الشيوخ الكبار، مات سنة ٣٢٤هـ. انظر: تاريخ الذهبي (٤٩٨/٧) والسير له (١٥/٢٥).

(٥) أحمد بن المقدام أبو الأشعث العجلي بصري صدوق صاحب حديث، خ ت س ق. التقريب لابن حجر (رقم١١٠).

(٦) محمد بن عبدالرحمن الطفاوي أبو المنذر البصري صدوق يهم من الثامنة خ ت س. نفس المصدر (رقم٦٠٨٧).

(٧) سُقَّاطهم: هم رَعاع النَّاس وسَفلتهم. انظر: المحكم والمحيط الأعظم لابن سيده (٩١/١).

(٨) أخرجه من طريق: أيوب، عن ابن سيرين، عن أبي هريرة. ابن حبان (رقم٧٤٧٦) والدارقطني في الصفات (رقم٤) واللالكائي في شرح أصول الاعتقاد (رقم٢٧٠، ٢٢٥٢)

- وأخرجه من طريق: عطاء، عن عوف، عن أبي هريرة. ابن أبي شيبة (رقم٣٤١٤٠)
- وأخرجه من طريق: عطاء، عن عبيدالله بن عبدالله بن عتبة، عن أبي هريرة. ابن خزيمة في التوحيد (٢١٥/١) والدارقطني في الصفات (رقم١٢)

=

وهو عندنا أيضاً في جزء من مسند أبي هريرة للقاضي المروزي أحمد بن علي[(١)].

٨٠- وأخبرنا به إسحاق بن يحيى[(٢)]، أنبأنا يوسف بن خليل، أنبأنا محمود بن إسماعيل[(٣)]، أخبرنا أحمد بن فاذشاه، أنبأنا سليمان الطبراني، حدثنا الحسن بن علي المعمري[(٤)] وعلي بن سعيد الرازي[(٥)] قالا: حدثنا محمد بن عبد الرحمن العلاف، حدثنا محمد بن سواء، حدثنا ابن عون وهشام بن حسان، عن محمد بن سيرين، عن أبي هريرة، عن النبي ﷺ في قوله ﷻ: ﴿يَوْمَ نَقُولُ لِجَهَنَّمَ هَلِ امْتَلَأْتِ وَتَقُولُ هَلْ مِن مَّزِيدٍ﴾[ق:٣٠] قال: «يضع فيها قدمه ﷻ فتقول: قط قط بجودك وكرمك»[(٦)].

- وأخرجه من طريق: عطاء، عن عون، عن أبي هريرة. ابن أبي حاتم في التفسير (رقم١١٢٩٩) وابن خزيمة في التوحيد (٢١١/١) والآجري في الشريعة (رقم٩٢٠).
- وأخرجه من طريق: أبي الزناد، عن الأعرج، عن أبي هريرة. البخاري في الأدب المفرد (رقم٥٥٤).
- وأخرجه من طريق: صالح بن كيسان، عن الأعرج، عن أبي هريرة. البخاري في الصحيح (رقم٧٤٤٩).
- وأخرجه من طريق: عوف بن أبي جميلة الأعرابي، عن ابن سيرين، عن أبي هريرة. الدارمي في الرد على المريسي (٤٠٧/١) وابن خزيمة في التوحيد (٢١٠/١).
- وأخرجه من طريق: سعيد بن بشير، عن قتادة، عن ابن سيرين، عن أبي هريرة. البزار (رقم٩٩٦٩) وقال: "هذا الحديث لا يحفظ من حديث قتادة إلا عن سعيد بن بشير".
- وأخرجه من طريق: يونس بن عبيد، عن ابن سيرين، عن أبي هريرة. ابن خزيمة في التوحيد (٢٠٩/١، ٢١٢).

(١) أبو بكر أحمد بن علي بن سعيد بن إبراهيم المروزي القاضي القرشي، كان قاضيا على المصرين دمشق وحمص وهو من بني أمية بن عبدشمس بن عبدمناف، وكانت وفاته سنة٢٩٢هـ. انظر: تاريخ دمشق لابن عساكر (٥٥/٥) بتصرف.

(٢) إسحاق بن يحيى الآمدي الحنفي. تقدمت ترجمته في الحديث (رقم١٥).

(٣) أبو منصور محمود بن إسماعيل بن محمد بن محمد الأشقر الصيرفي الأصبهاني ، شيخ صالح سديد معمر مكثر من الحديث، مات سنة ٥١٤هـ. انظر: التحبير للسمعاني (٢٧٥/٢) والسير للذهبي (٤٢٨/١٩) والتاريخ له (٢٢٧/١١).

(٤) الحسن بن علي بن شبيب أبو علي المعمري الحافظ ،كان من أوعية العلم يذكر بالفهم، ويوصف بالحفظ، الدارقطني، فقال: صدوق حافظ، مات سنة خمس وتسعين ومائتين. انظر: تاريخ بغداد للخطيب (٣٥٩/٨) بتصرف.

(٥) علي بن سعيد بن بشير بن مهران أبو الحسن الرازي الحافظ يعرف بعَلَّيْك، كان حسن الفهم يفهم ويحفظ وكان من المحدثين الأجلاء وتكلموا فيه وكان صحب السلطان، توفي بمصر سنة ٢٩٩هـ. انظر: تاريخ دمشق لابن عساكر (٥١٠/٤١) بتصرف.

(٦) أخرجه من طريق: هشام، عن ابن سيرين، عن أبي هريرة. ابراهيم بن طهمان في مشيخته (رقم١٠٩) والإمام أحمد (رقم١٠٥٨٨) وابن جرير في التفسير (٣٦٢/٢٢) و (٤٤٦/٢١) وابن خزيمة في التوحيد (٢٠٧/١، ٢١٠) وابن بطة في الإبانة الكبرى (رقم٢٥٤) وابن مردويه في مجلسين من أماليه (رقم٢٦).

٨١- وبهذا الإسناد إلى الطبراني: حدثنا الدَّبَري[١]، عن عبدالرزاق، عن معمر، عن أيوب، عن محمد بن سيرين ، عن أبي هريرة:

ومعمر، عن همام بن منبه، عن أبي هريرة قال: قال رسول الله ﷺ: «تحاجت الجنة والنار، فقالت الجنة[٢]: أوثرت بالمتكبرين. وقالت الجنة: فما لي لا يدخلني إلا ضعفاء الناس وسِقاطهم؟ فقال الله للجنة: إنما أنت رحمتي أرحم بك من أشاء من عبادي، ولكل واحدة منكما ملؤها، فأما النار فإنهم يُلقَون فيها، فتقول : هل من مزيد؟ فلا تمتلىء حتى يضع رجله -أو قال: قدمه- فيها، فتقول: قط قط. فهنالك تمتلئ وينزوي بعضها إلى بعض، ولا يظلم الله من خلقه أحدًا، وأما الجنة فإن الله ينشىء لها ما شاء من خلقه»[٣].

حديث أيوب رواه مسلم: عن عبد الله بن عون الهلالي، عن أبي سفيان محمد بن حميد المعمري، عن معمر[٤]. فوقع لنا عالياً بدرجتين[٥].

وحديث عبدالرزاق: رواه البخاري[٦]، عن إسحاق بن منصور[٧].

ورواه مسلم: عن محمد بن رافع[٨] كلاهما عن عبدالرزاق[٩]. فوقع لنا بدلاً عالياً على البخاري بدرجة، ومسلم بدرجتين[١٠].

وبوب عليه شيخ الإسلام الأنصاري باب الدليل على أن القدم هي الرجل[١١].

---

(١) أبو يعقوب إسحاق بن إبراهيم بن عباد الصنعاني الدبري، راوية عبد الرزاق. تقدمت ترجمته في الحديث (رقم٣٤).

(٢) هكذا كتبت وهو خطأ، والصحيح "فقالت: النار".

(٣) أخرجه عبدالرزاق (رقم٢٠٨٩٣، ٢٠٨٩٤).

(٤) أخرجه مسلم (رقم٢٨٤٦/٣٦).

(٥) سبق تعريف العلو في الحديث (رقم٤٠).

(٦) أخرجه البخاري (رقم٤٨٥٠).

(٧) لم أجده من رواية إسحاق بن منصور الكوسج أبو يعقوب التميمي المروزي، وإنما من رواية عبد الله بن محمد الجعفي.

(٨) محمد بن رافع القشيري النيسابوري ثقة عابد خ م د ت س. تقدمت ترجمته في الحديث (رقم٥٨).

(٩) أخرجه مسلم (رقم٢٨٤٦/٣٦).

(١٠) سبق تعريف العلو في الحديث (رقم٤٠).

(١١) الأربعون في دلائل التوحيد لأبي إسماعيل الأنصاري الهروي (ص٧٨).

٨٢- وبهذا الإسناد[١] إلى الدارقطني: حدثنا أبو أحامد محمد بن هارون الحضرمي[٢]، حدثنا حمدان بن علي الوراق[٣]، حدثنا أبو سلمة[٤]، حدثنا حماد[٥]، حدثنا يونس بن عبيد[٦]، عن محمد، عن أبي هريرة، عن النبي ﷺ. مثل حديث حدثناه أبو سلمة، ثنا حماد، عن عطاء بن السائب[٧]، عن عبيدالله بن عبدالله بن عتبة، عن أبي سعيد الخدري أن النبي ﷺ قال: «افتخرت الجنة والنار، فقالت النار: يدخلني الجبابرة والملوك والأشراف، وقالت الجنة: يدخلني الفقراء والمساكين، فقال للنار: أنت عذابي أصيب بك من أشاء، وقال للجنة: أنت رحمتي وسِعَت كل شيء، ولكل واحدة منكما ملؤها، [١١١/أ] فأما النار فيُلقى فيها وتقول: هل من مزيد؟ ثلاث مرات حتى يأتيها تبارك وتعالى فيضع قدمه عليها فتُزوا وتقول: قدني قدني[٨]» إلا أن أبا هريرة قال: عن النبي ﷺ: «قط قط»[٩].

---

(١) يقصد إسناد الحديث من شيخه إلى الإمام الدارقطني، وذكره في الحديث (رقم ٨٠).

(٢) محمد بن هارون بن عبدالله بن حميد بن سليمان بن مياح أبو حامد الحضرمي المعروف بالبعراني، قال الدارقطني: ثقة، توفي سنه إحدى وعشرين وثلاثمائة. انظر: تاريخ بغداد للخطيب (٤/٥٦٩) بتصرف.

(٣) محمد بن علي بن عبد الله بن مهران أبو جعفر الوراق يعرف بحمدان، كان فاضلا حافظا عارفا ثقة، وكان من نبلاء أصحاب الإمام أحمد بن حنبل، توفي سنة اثنتين وسبعين ومائتين. انظر: نفس المصدر (٤/١٠٢) بتصرف.

(٤) موسى بن إسماعيل المِنقَري أبو سلمة التبُوذكي مشهور بكنيته وباسمه ثقة ثبت من صغار التاسعة، ولا التفات إلى قول ابن خراش تكلم الناس فيه، مات سنة ثلاث وعشرين ع. التقريب لابن حجر (رقم٦٩٤٣).

(٥) هو حماد بن سلمة.

(٦) يونس بن عبيد بن دينار العبدي أبو عبيد البصري ثقة ثبت فاضل ورع ع. التقريب لابن حجر (رقم٧٩٠٩).

(٧) عطاء بن السائب أبو محمد ويقال أبو السائب الثقفي الكوفي صدوق اختلط خ ٤. نفس المصدر (رقم٤٥٩٢).

(٨) قدني وقطني بمعنى: حسبي. انظر: غريب الحديث للخطابي (٢/٣٢٠).

(٩) أخرجه من طريق: حماد، عن عطاء، عن عبيدالله، عن أبي سعيد. الإمام أحمد (رقم١١٠٩٩، ١١٧٤٠) وعبد بن حميد (رقم٩٠٨) والدارمي في الرد على المريسي (١/٤٠٦) وابن خزيمة في التوحيد (١/٢١٤، ٢٢٤) والحربي في غريب الحديث (٣/٩٥٨) وأبو يعلى (رقم١٣١٣) وابن أبي عاصم في السنة (رقم٥٢٨) وابن حبان (رقم٧٤٥٤) .

وأخرجه من طريق: حماد، عن يونس، عن ابن سيرين، عن أبي هريرة. ابن خزيمة في التوحيد (١/٢٠٩) والدارقطني في كتاب الصفات (رقم٦) والمؤلف من طريقه كما هنا. وقال الهيثمي في المجمع (٧/١١٢): "رواه أحمد، ورجاله ثقات؛ لأن حماد بن سلمة روى عن عطاء بن السائب قبل الاختلاط.". وقال البوصيري في إتحاف الخيرة المهرة (٨/٢٧٣): "وهو في صحيح مسلم باختصار، وأصله في الصحيحين وغيرهما من حديث أبي هريرة.". وقال الألباني في التعليقات الحسان (رقم٧٤١١): "صحيح".

٨٣- وبه حدثنا محمد بن مخلد[(١)]، ثنا محمد بن إسحاق الصاغاني[(٢)]، ثنا حسن الأشيب[(٣)]، ثنا حماد بن سلمة، عن يونس بن عبيد وأيوب السختياني وحبيب بن الشهيد[(٤)]، عن محمد بن سيرين، عن أبي هريرة، بمثل حديث حماد، عن عطاء بن السائب، عن عبيدالله بن عبدالله بن عتبة، عن أبي سعيد، أن النبي ﷺ قال: «افتخرت الجنة والنار». ثم ذكر نحوه[(٥)].

٨٤- وبه حدثنا محمد بن مخلد، وأبو طالب الحافظ أحمد بن نصر[(٦)] قالا: حدثنا محمد بن غالب بن حرب[(٧)]، حدثنا عبدالرحمن بن سَلَّامٍ القرشي[(٨)]، حدثنا حماد بن سلمة، عن يونس بن عبيد، عن محمد بن سيرين، عن أبي هريرة، قال: سمعت رسول الله ﷺ يقول: «يلقى في النار أهلُها وتقول: هل من مزيد؟ حتى يأتيها الله تبارك وتعالى فيضع قدمه، وتقول: قط قط»[(٩)].

٨٥- وبه حدثنا أحمد بن محمد بن سعيد[(١٠)]، أنبأنا أحمد بن الحسن بن سعيد بن عثمان[(١١)]، حدثنا أبي[(١٢)]،

---

(١) محمد بن مخلد بن حفص أبو عبدالله الدوري العطار، كان أحد أهل الفهم موثوقا به في العلم، متسع الرواية، مشهورا بالديانة، موصوفا بالأمانة مذكورا بالعبادة، قال الدارقطني: ثقة مأمون، مات سنة ٣٣١هـ. انظر: تاريخ بغداد للخطيب (٤/٤٤٩).

(٢) محمد بن إسحاق الصغاني أبو بكر نزيل بغداد ثقة ثبت م ٤. التقريب لابن حجر (رقم٥٧٢١).

(٣) الحسن بن موسى الأشيب أبو علي البغدادي قاضي الموصل وغيرها ثقة ع. نفس المصدر (رقم١٢٨٨).

(٤) حبيب بن الشهيد الأزدي أبو محمد البصري ثقة ثبت ع. المصدر (رقم١٠٩٧).

(٥) أخرجه الدارقطني في كتاب الصفات (رقم٧) والمؤلف من طريقه كما هنا.

(٦) أحمد بن نصر بن طالب أبو طالب الحافظ، كان ثقة ثبتا، قال الدارقطني: أبو طالب أحمد بن نصر الحافظ أستاذي، مات في شهر رمضان من سنة ثلاث وعشرين وثلاثمائة. انظر: تاريخ بغداد للخطيب (٦/٤٠٩).

(٧) محمد بن غالب بن حرب أبو جعفر الضبي التمار المعروف بالتمتام من أهل البصرة، كثير الحديث صدوق حافظ، مات سنة ٢٨٣هـ. قال الحاكم: ثقة مامون. انظر: سؤالات السجزي للحاكم(رقم١١٣) وتاريخ الخطيب (٤/٢٤٢).

(٨) عبدالرحمن بن سلَّام الجُمحي مولاهم أبو حرب البصري صدوق م. التقريب لابن حجر (رقم٣٨٩٠).

(٩) أخرجه الدارقطني في كتاب الصفات (رقم٨) والمؤلف من طريقه كما هنا.

(١٠) أحمد بن محمد بن سعيد بن عبدالرحمن، مولى بني هاشم، أبو العباس الكوفي الحافظ المعروف بابن عقدة، قال الدارقطني: حافظ محدث، ولم يكن في الدين بقوي، ولا أزيد على هذا. وقال أيضاً: ابن عقدة رجل سوء، وقال أبو عمر بن حيويه: كان ابن عقدة يملي مثالب الصحابة، فتركت حديثه. انظر: تاريخ بغداد للخطيب (٧/٦٥٥).

(١١) لم أجد ترجمته فيما بين يدي من المصادر.

(١٢) لم أجد ترجمته فيما بين يدي من المصادر.

حدثنا حصين بن مخارق[١]، عن يونس بن عبيد وداود بن أبي هند[٢] وصالح المري[٣]، عن محمد بن سيرين، عن أبي هريرة عن النبي ﷺ: «لا تزال جهنم يلقى فيها وتقول: هل من مزيد؟ حتى يضع الجبار تبارك فيها قدمه؛ فهنالك تَنزوي وتقول: قط قط»[٤]. وهو عندنا من حديث قتادة، عن أنس. في المشيخة الصغرى لابن المهتدي بالله[٥].

٨٦- أخبرنا إسحاق بن يحيى[٦]، أنبأنا يوسف بن خليل، أنبأنا محمد بن أبي زيد[٧]، أنبأنا محمود بن إسماعيل[٨]، أنبأنا أحمد بن فاذشاه[٩]، أنبأنا أبو القاسم الطبراني، حدثنا محمد ابن معاذ الحلبي[١٠]، حدثنا موسى بن إسماعيل، حدثنا يزيد بن إبراهيم التستري[١١]، عن محمد بن سيرين، عن أبي هريرة، عن النبي ﷺ في قول الله ﷻ: ﴿يَوْمَ نَقُولُ لِجَهَنَّمَ هَلِ امْتَلَأْتِ وَتَقُولُ هَلْ مِن مَّزِيدٍ﴾[ق٣٠] قال: «إذا كان يوم القيامة يُلقى في النار وتقول: هل من مزيد؟ فلا يزال، حتى يضع قدميه فيها، فتقول: قط قط، فيَزوي بعضها إلى بعض». رواه العقيلي عن جده[١٢]، عن حجاج بن مِنهال[١٣]، عن يزيد بن إبراهيم. موقوفاً على أبي هريرة[١٤].

---

(١) أبو جنادة هذا حصين بن مخارق بن ورقاء السكوني، وكان أبو جنادة هذا يضع الحديث، له وكتب في تفسير القرآن وغيره موضوعه. انظر: تعليقات الدارقطني على المجروحين لابن حبان (ص٢٩٦).

(٢) داود بن أبي هند القشيري مولاهم البصري، ثقة متقن كان يهم بأخرة، خ ت م ٤. التقريب لابن حجر (رقم١٨١٧).

(٣) صالح بن بشير بن وادع المرِّي أبو بشر البصري القاص الزاهد ضعيف ت. نفس المصدر (رقم٢٨٤٥).

(٤) أخرجه الدارقطني في كتاب الصفات (رقم٩) والمؤلف من طريقه كما هنا.

(٥) محمد بن علي بن محمد بن عبيدالله بن عبدالصمد بن المهتدي بالله أبو الحسين الهاشمي الخطيب المعروف بابن الغريق، كان فاضلا نبيلا، ثقة صدوقا، كان يقال له راهب بني هاشم. انظر: تاريخ بغداد للخطيب (١٨٣/٤).

(٦) إسحاق بن يحيى الآمدي الحنفي. تقدمت ترجمته في الحديث (رقم١٥).

(٧) أبو عبد الله محمد بن أبي زيد بن أبي نصر الكراني الأصبهاني الخباز، توفي ٤٩٧هـ. انظر: السير للذهبي (٣٦٣/٢١).

(٨) أبو منصور محمود بن إسماعيل بن محمد بن محمد الأشقر الصيرفي الأصبهاني. تقدمت ترجمته في الحديث (رقم٨٠).

(٩) أحمد بن محمد بن الحسين بن محمد بن فاذشاه أبو الحسين التاني الأصبهاني، حدث بالكثير عن الطبراني، قال يحيى بن منده في تاريخه: كان ينتحل الاعتزال والتشيع وحكَّ أشياء ممّا رواه مسروق عن ابن مسعود، في الصّفات في حال القيامة. انظر:التقييد لابن نقطة (ص١٧٢) والتاريخ للذهبي (٥٢٣/٩).

(١٠) الإمام المحدث المعمر الصدوق أبو بكر محمد بن معاذ بن سفيان بن المستهل العَنْزي دُرّان، توفي سنة ٢٩٤هـ.السير للذهبي (٥٣٦/١٣).

(١١) يزيد بن إبراهيم التُّسْتَري أبو سعيد ثقة ثبت إلا في روايته عن قتادة ففيها لين ع. التقريب لابن حجر (رقم٧٦٨٤).

(١٢) أبو خالد يزيد بن محمد بن حماد العقيلي الذي كان يقيم بمكة وكان أصله من أصبهان. الثقات لابن حبان (١٩١/٩).

(١٣) حجاج بن المنهال الأنماطي أبو محمد السلمي مولاهم البصري ثقة فاضل م ع. التقريب لابن حجر (رقم١١٣٧).

(١٤) أخرجه العقيلي في كتاب الضعفاء (١١١/١) موقوفاً علي أبي هريرة.

٨٧- وبهذا الإسناد إلى الطبراني، حدثنا أسلم بن سهل الواسطي[١]، حدثنا محمد بن أبان الواسطي[٢]، حدثنا عمران بن خالد الخزاعي[٣] ح

وحدثنا السري بن سهل الجنديسابوري[٤]، حدثنا عبدالله بن رشيد[٥]، حدثنا مجاعة بن الزبير[٦].

وحدثنا زكريا بن يحيى الساجي[٧]، حدثنا يحيى[٨]، حدثنا عمرو بن منصور القيسي[٩]، حدثنا أبو هلال الراسبي[١٠] كلهم: عن محمد بن سيرين، عن أبي هريرة قال: قال رسول الله ﷺ: «يُلقى في النار وتقول: هل من مزيد؟ حتى يضع قدمه عليها، فهنالك تمتلئ ويَزوي بعضُها إلى بعضٍ وتقول: قط قط»[١١].

ورواه عن ابن سيرين أيضاً عوف[١٢]، وهو في البخاري[١٣].

(١) أسلم بن سهل بن أسلم بن زياد بن حبيب الحافظ، أبو الحسن الواسطي الرزاز، بحشل، الحافظ الصدوق المحدث، مؤرخ مدينة واسط، ثقة ثبت إمام يصلح للصحيح، توفي سنة ٢٩٢هـ. انظر: السير للذهبي (١٣/٥٥٣).

(٢) محمد بن أبان بن عمران الواسطي الطحان صدوق تكلم فيه الأزدي خ. التقريب لابن حجر (رقم٥٦٨٨).

(٣) عمران الخزاعي، قال فيه ابو حاتم: ضعيف. وقال احمد: متروك الحديث. المغني في الضعفاء للذهبي (رقم٤٥٩٣).

(٤) السَّرِيّ بن سهل بن خربان الجنديسابوري، يُحدث عن عبدالله بن رشيد بنسخة مجاعة بن الزُّبَيْر وغير ذلك. حَدَّثَنا عنه جماعة. انظر: المؤتلف والمختلف للدارقطني (٢/٧٣١) ومعجم الصحابة لابن قانع (١/٢٨٠).

(٥) عبدالله بن رشيد أبو عبدالرحمن من أهل جنديسابور، يروي عن أبي عبيدة مجاعة بن الزبير العتكي الأزدي، روى عنه جعفر بن محمد بن حبيب الزراع وأهل الأهواز، مستقيم الحديث. الثقات لابن حبان (رقم١٣٧٨٨).

(٦) مجاعة بن الزبير العتكي أبو عبيدة من أهل جندي سابور يروي عن الحسن وابن سيرين وقتادة روى عنه عبدالله بن رشيد وأهل بلده، مستقيم الحديث عن الثقات. الثقات لابن حبان (رقم١١٢٥٥) والسير للذهبي (٧/١٩٦).

(٧) الإمام الثبت الحافظ أبو يحيى زكريا بن يحيى بن عبد الرحمن بن بحر الضبي البصري الشافعي، أخذ عنه أبو الحسن الأشعري مقالة السلف في الصفات، مات سنة ٣٠٧هـ. انظر: السير للذهبي (١٤/١٩٧).

(٨) يحيى بن الربيع بن ثابت بن موسى بن يحيى بن الحسن البرجي الكوفي عن: يزيد بن هارون، وعلي بن شقيق. وعنه: ابن عقدة، ومحمد بن مخلد. انظر: تاريخ بغداد للخطيب (١٦/٢٣٥) والتاريخ للذهبي (٦/٦٣٩).

(٩) عمرو بن منصور القيسي البصري القداح أبو عثمان صدوق ر. التقريب لابن حجر (رقم٥١١٨).

(١٠) محمد بن سليم أبو هلال الراسبي بمهملة ثم موحدة البصري قيل كان مكفوفا وهو صدوق فيه لين من السادسة مات في آخر سنة سبع وستين وقيل قبل ذلك خت ٤. نفس المصدر (رقم٥٩٢٣)

(١١) يأتي تخريجه في الحديث الذي بعده (رقم٨٨).

(١٢) عوف بن أبي جميلة الأعرابي العبدي البصري ثقة رمي بالقدر وبالتشيع ع. التقريب لابن حجر (رقم٥٢١٥).

(١٣) أخرجه البخاري (رقم ٤٨٤٩).

٨٨- أخبرنا أبو نصر الشيرازي، أنبأنا زكريا علي بن حسان العُلْبي[١]، أنبأنا أبو المعالي محمد بن محمد بن محمد ابن اللحاس[٢]، أنبأنا جدي أبو الحسن محمد بن أحمد بن محيي[٣]، أنبأنا أبو الحسن أحمد بن علي البادي[٤]، حدثنا عبدالباقي بن قانع القاضي، حدثنا السري بن سهل الجنديسابوري، حدثنا عبدالله بن رشيد، حدثنا أبو عُبيدة مجاعة بن الزبير العتكي، عن محمد بن سيرين، عن أبي هريرة قال: قال رسول الله ﷺ: «اختصمت الجنة والنار إلى الله ﷻ، فقالت النار: ما لي لا يدخلني إلا الجبارون والمتكبرون؟ وقالت الجنة: ما لي يدخلني فقراء الناس وسقاطهم؟ فقال للنار: أنت عذابي أصيب بك من أشاء، وقال للجنة: أنت رحمتي أصيب بك من أشاء، ولكل واحدة منكما ملؤها، قال: فيُلقى في النار فتقول: هل من مزيد؟ ثم يُلقى فيها فتقول: هل من مزيد؟ ثم يُلقى فيها فتقول: هل من مزيد؟ ثم يضع الرب تبارك وتعالى قدمه على النار فيَزوي بعضُها إلى بعض، وتقول: قط قط»[٥].

معنى "«قط قط»: حسبي".

٨٩- أخبرنا عبدالرحمن بن يوسف، أنبأنا علي بن البخاري، أنبأنا أبو حامد بن جوالق، أنبأنا منصور بن خيرون، أنبأنا أبو جعفر بن المسلمة، أنبأنا أبو طاهر المخلص، حدثنا أحمد بن عبدالله بن سيف، حدثنا عمر بن شبة[٦]، حدثنا ابن أبي الوزير[٧]، حدثنا سفيان، عن عمرو بن دينار[٨]، عن عطاء، عن أبي هريرة قال: «تمتلئ

(١) الشيخ، المسند الكبير، أبو يحيى زكريا بن علي بن حسان بن علي بن حسين البغدادي، السقلاطوني، الحريمي، ابن العلبي الصوفي، مات سنة إحدى وثلاثين وستمائة. انظر: السير للذهبي (٢٢/٣٥٩).

(٢) الشيخ الثقة المسند أبو المعالي محمد بن محمد بن محمد بن أحمد بن محمد الحريمي، العطار، عرف بِابْنِ الجَبَّانِ اللَّحَّاسِ، ثقة، صحيح السماع، توفي سنة اثنتين وستين وخمسمائة. انظر: التاريخ للذهبي (١٢/ ٢٨٤) والسير له (٢٠/٤٦٥).

(٣) محمد بن أحمد ابن الجبان، أبو الحسن ابن اللحاس البغدادي العطار الجبان، عن أبي الحسن بن رزقويه، وأبي الحسين بن بشران، وابن أبي الفوارس. وعنه أبو علي ابن الخزاز، وحفيده أبو المعالي. انظر: التاريخ للذهبي (١٠/٥٢٥-٥٣٥).

(٤) أحمد بن علي بن الحسن بن علي بن الحسن بن الهيثم بن طهمان أبو الحسن المعروف بابن البادا ، كان ثقة فاضلا من أهل القرآن والأدب، وينتحل في الفقه مذهب مالك. مات سنة ٤٢٠هـ. انظر: تاريخ بغداد للخطيب (٥/٥٢٦) باختصار.

(٥) أخرجه مجاعة بن الزبير في حديثه (رقم٧) تحقيق: عامر حسن صبري. ضمن أجزاء حديثية. الناشر: دار البشائر الإسلامية . الطبعة الأولى ١٤٢٣هـ.

(٦) عمر بن شبة بن عبيدة بن زيد النميري أبو زيد البصري صدوق له تصانيف ق. التقريب لابن حجر (رقم٤٩١٨).

(٧) محمد بن عمر بن مطرف أبو المطرف بن أبي الوزير البصري ثقة من العاشرة د س. نفس المصدر (رقم٦١٧٣).

(٨) عمرو بن دينار المكي أبو محمد الأثرم الجمحي مولاهم ثقة ثبت من الرابعة ع. المصدر السابق (رقم٥٠٢٤).

جهنم حتى يضع فيها قدمه فيَزوي بعضها إلى بعض وتقول: قط قط»[١].

٩٠- وقال العقيلي: حدثنا يوسف بن يعقوب، حدثنا إبراهيم بن بشار[٢]، حدثنا سفيان، عن عمرو بن دينار. وابن جريج[٣]، عن عطاء: سمعت أبا هريرة يقول: قال رسول الله ﷺ: «لا تمتلئ جهنم حتى يكون كذا وكذا فينزوي بعضها إلى بعض وتقول: قطني قطني، تقول: حسبي حسبي»[٤].

قال العقيلي: "ليس لهذا أصل في حديث ابن عيينة، عن عمرو، ولا عن ابن جريج. إنما عن ابن عيينة، عن عمرو، عن عطاء حديثين: «لا تسبوا الدهر»[٥] و«عذبت امرأة في هرة»[٦] جميعاً موقوفين، وعنده: عن ابن جريج، عن عطاء، عن أبي هريرة حديثان: أحدهما: «في كل صلاة قراءة، فما أسمعنا رسول الله ﷺ أسمعناكم، وما أخفى منا أخفينا منكم، كل صلاة لا يُقرأ فيها بأم القرآن فهي خداج»[٧]. وعن أبي هريرة قال: «إذا كنت إماماً فخفف»[٨] موقوف، ولا أدري من أين جاء بهذا إبراهيم بن بشار"[٩].

---

(١) أخرجه المخلص في المخلصيات (رقم٧٩١) والمؤلف من طريقه كما هنا.

(٢) إبراهيم بن بشار الرمادي أبو إسحاق البصري حافظ له أوهام د ت التقريب لابن حجر (رقم١٥٥).

(٣) عبدالملك بن عبدالعزيز بن جريج ثقة فقيه فاضل وكان يدلس ويرسل ع. التقريب لابن حجر (رقم٤١٩٣).

(٤) أخرجه العقيلي في الضعفاء الكبير (٤٨/١) وابو نعيم في أخبارأصبهان (٣٩٦/١) وابن المقرئ في معجمه (رقم١٣٠٧) والرامهرمزي في المحدث الفاصل (ص٣٣٣).

(٥) أخرجه الطبراني في الأوسط (رقم٥٥٥٢) والخليلي في الإرشاد (٣٣٣/١) وقال: "أكثر أصحاب سفيان أوقفوه".

(٦) لم أجده من طريق: ابن عيينة، عن عمرو، عن عطاء.

(٧) أخرجه الحميدي (رقم١٠٢٠) وعنه أبو عوانة (رقم١٦٧٠) وأخرجه ابن خزيمة (رقم٥٤٧) وعنه ابن حبان (رقم١٨٥٣).

وله طرق أخرى عن ابن جريج أخرجها البخاري (رقم٧٧٢) ومسلم (٣٩٦/٤٣) وعبدالرزاق (رقم٢٧٤٣) والإمام أحمد (رقم٨٥٨٤، ١٠٣٢٣) والنسائي (رقم٩٧٠) وأبو عوانة (رقم١٦٦٨، ١٦٦٩) وابن الجارود (رقم١٨٨) وغيرهم.

(٨) أخرجه البزار (رقم٩٢٩٣) وقال: "هذا الحديث قد رواه غير عمرو بن علي عن ابن جريج، عن عطاء، عن أبي هريرة رضي الله عنه، موقوفا".

(٩) انظر: الضعفاء للعقيلي (٤٨/١).

[٨/ب]

٢٦- بابٌ[١].

٩١- أخبرتنا زينب الكمالية، عن عبدالخالق بن الأنجب[٢] إجازة، أنبأنا عبدالملك الكروخي[٣]، أنبأنا عبدالله بن محمد الأنصاري، أنبأنا سعيد بن العباس[٤]، أنبأنا عبيدالله بن محمد الدقاق[٥] ببغداد ، حدثنا الفريابي[٦]، حدثنا سليمان بن عبدالرحمن الدمشقي[٧] ح

قال الأنصاري: وأنبأنا محمد بن عثمان بن النجم[٨]، حدثنا الحسين بن أحمد[٩]، حدثنا محمد بن المسيب[١٠]، حدثنا أبو عمير[١١]، أنبأنا أيوب بن سويد[١٢] ح

(١) كتب المؤلف : "نور الله" ثم ضرب عليها، أورد فيه أحاديث عن نور الله تعالى وهي ثلاثة أحاديث، ونور الله صفة من صفاته جل وعلا الذاتية ، وأما الحديث(رقم٩٤) وما بعده من الأحاديث فهي في صفة القدم لله تعالى.

(٢) الشيخ الإمام الفقيه الجليل المحدث المعمر، ضياء الدين، أبو محمد عبد الخالق بن الأنجب بن معمر بن حسن العراقي، النِّشْتِبْرِيَّ ثم الماردينى الشافعي، توفي سنة ٦٤٩هـ. انظر: السير للذهبي (٢٣/ ٢٣٩) بتصرف.

(٣) الشيخ الإمام الثقة عبدالملك بن أبي القاسم عبدالله بن أبي سهل بن أبي القاسم بن أبي منصور بن ماخ الكَرُوخيّ الهروي البزار الصوفي رواي سنن الترمذي توفي سنة ٥٤٨هـ. التقييد لابن نقطة(ص٣٥٥) والسير للذهبي (٢٠/٢٧٣).

(٤) سعيد بن العباس بن محمد بن علي بن محمد بن سعيد و عثمان القرشي المزكي من أهل هراة، بيت العلم والشرف، كان ثقة، مات سنة ثلاث وثلاثين وأربعمائة. انظر: تاريخ بغداد للخطيب (١٠/١٦٤).

(٥) عبيدالله بن محمد بن سليمان بن بابويه بن فهرويه بن عبدالله بن مرزوق أبو محمد الدقاق المخرمي يعرف بابن جغوما، أحاديثه مستقيمة، توفي سنة٣٧٦هـ. انظر: تاريخ بغداد للخطيب (١٢/٨٨) والأنساب للسمعاني(١٠/٢٦٧).

(٦) جعفر بن محمد بن الحسن بن المستفاض، أبو بكر الفريابي قاضي الدينور، أحد أوعية العلم، وكان ثقة أمينا حجة، مات سنة إحدى وثلاثمائة. انظر: تاريخ بغداد للخطيب (٨/١٠٢) وتذكرة الحفاظ للذهبي (٢/١٩٠).

(٧) سليمان بن عبدالرحمن بن عيسى التميمي الدمشقي صدوق يخطىء ٤. التقريب لابن حجر (رقم٢٥٨٨).

(٨) روى عنه شيخ الإسلام أبو إسماعيل الأنصاري في دلائل التوحيد (ص٨٨) ولم أجد له ترجمة فيما بين يدي من المصادر.

(٩) المحدث الحافظ، الجوال المصنف، أبو عبدالله الحسين بن أحمد بن محمد بن عبد الرحمن بن أسد بن شماخ الشماخي الهروي الصفار، صاحب المستخرج على صحيح مسلم، توفي سنة ٣٧٢هـ. انظر: السير للذهبي (٣/١٠).

(١٠) أبو عبدالله محمد بن المسيب بن إسحاق بن عبدالله النيسابوري الإسفنجي، الأَرْغِيَانِيُّ الحافظ البارع الجوال الزاهد القدوة، توفي سنة خمس عشرة وثلاثمائة. انظر: تذكرة الحفاظ للذهبي (٣/١٠).

(١١) عيسى بن محمد بن إسحاق أبو عمير ابن النحاس الرملي ثقة فاضل د س ق. التقريب لابن حجر (رقم٥٣٢١).

(١٢) أيوب بن سويد الرملي أبو مسعود الحميري السيباني صدوق يخطىء د ت ق. نفس المصدر (رقم٦١٥).

قال: وأنبأنا عبدالجبار[١]، أنبأنا ابن محبوب[٢]، حدثنا أبو عيسى[٣]، حدثنا الحسن بن عرفة، حدثنا إسماعيل بن عياش[٤] ح

وأخبرنا عبدالرحمن بن أبي محمد المُكَتِّب[٥] وغيره قالوا: أنبأنا عبدالرحمن بن أحمد المخلدي[٦]، حدثنا ابن منيع[٧]، حدثنا داود بن رُشيد[٨]، حدثنا إسماعيل بن عياش قالا: عن يحيى بن أبي عمرو السيباني[٩].

وقال سليمان بن عبدالرحمن: حدثنا أبو زرعة يحيى بن أبي عَمرو السيباني، عن عبدالله بن الديلمي[١٠]، عن عبدالله بن عمرو قال: قال رسول الله ﷺ: «إن الله خلق خلقه في ظلمة، فألقى عليهم من نوره، فمن أصابه من ذلك النور اهتدى، ومن أخطأه ضل؛ فلذلك أقول: جف القلم بما علمه الله»[١١]. واللفظ لسليمان بن عبدالرحمن .

---

(١) الشيخ الصالح الثقة أبو محمد عبدالجبار بن محمد بن عبدالله بن أبي الجراح المروزي المرزباني، راوية كتاب الترمذي عن أبي العباس المحبوبي، توفي سنة ٤١٢هـ. انظر: التقييد لابن نقطة(ص٣٤٨) والسير لذهبي (١٧/٢٥٧) بتصرف.

(٢) محمد بن أحمد بن محبوب بن الفضيل التاجر أبو العباس المحبوبي، من أهل مرو حدث بالجامع عن أبي عيسى الترمذي، الشيخ الثقة الأمين، توفي سنة ست وأربعين وثلاثمائة. انظر: التقييد لابن نقطة(ص٤٧) بتصرف.

(٣) هو الإمام الترمذي.

(٤) إسماعيل بن عياش بن سليم العنسي أبو عتبة الحمصي صدوق في روايته عن أهل بلده مخلط في غيرهم ي ٤. التقريب لابن حجر (رقم٤٧٣).

(٥) أبو شعيب عبدالرحمن بن أبي محمد المُكَتِّب، لم أجد له ترجمة فيما بين يدي من المصادر.

(٦) الإمام القدوة المحدث المتبع مسند هراة وعالمها أبو محمد عبدالرحمن بن أحمد بن محمد بن أحمد بن يحيى بن مخلد بن عبدالرحمن بن المغيرة بن ثابت الأنصاري الهروي، ابن أبي شريح، توفي سنة ٣٩٢هـ. انظر: السير لذهبي (١٦/٥٢٦).

(٧) هو أبو القاسم البغوي ويقال له ابن منيع نسبة إلى جده لأمه الحافظ أبي جعفر أحمد بن منيع البغوي وقد مرت ترجمته.

(٨) داود بن رُشيد الهاشمي مولاهم الخوارزمي نزيل بغداد ثقة خ م د س ق. التقريب لابن حجر (رقم١٧٨٤).

(٩) يحيى بن أبي عمرو السيباني أبو زرعة الحمصي ثقة وروايته عن الصحابة مرسلة بخ د س ق. نفس المصدر (رقم٧٦١٦).

(١٠) عبدالله بن فيروز الديلمي أخو الضحاك ثقة من كبار التابعين ومنهم من ذكره في الصحابة د س ق. المصدر السابق (رقم٣٥٣٤).

(١١) أخرجه أبو إسماعيل الأنصاري في الأربعين في دلائل التوحيد (رقم٣٧) ومن طريقه المؤلف كما هنا.

- وأخرجه أيضاً من طريق: يحيى السيباني ، عن ابن الديلمي ، عن عبدالله بن عمرو به. الترمذي (رقم٢٦٤٢) وقال: "حديث حسن". وابن أبي عاصم في السنة (رقم٢٤١) والفريابي في القدر (رقم٦٦) وعنه الآجري في الشريعة (رقم٣٣٨) وأخرجه المخلص في المخلصيات (رقم٨٤٧) والطبراني في الكبير (رقم١٤٥٥٦) والحاكم (رقم٨٣) وقال: "هذا حديث صحيح قد تداوله الأئمة ، وقد احتجا بجميع رواته ، ثم لم يخرجاه، ولا أعلم له علة ". وقال الذهبي: "على شرطهما ولا علة له". والحديث صحيح لكنه ليس على شرطهما ، فلم يخرجا لعبدالله بن فيروز الديلمي.

=

بوَّب أبوإسماعيل الأنصاري على هذا الحديث:باب البيان أن قلب المؤمن مُنشرحٌ بنور الله[(١)].

٩٢- أخبرنا أبو الفضل الحاكم، أنبأنا عمر بن كرم الدِّيْنَوَرِيُّ[(٢)]، أنبأنا نصر بن نصر العكبري[(٣)]، أنبأنا علي بن أحمد البسري، أنبأنا أبو طاهر المخلص، حدثنا يحيى هو ابن محمد[(٤)].

٩٣- وأخبرنا ابن شيبان[(٥)]، أخبرنا ابن أبي عمر وابن البخاري وغيرهما قالوا: أخبرنا ابن طبرزد، أخبرنا أبو بكر الأنصاري، أخبرنا أبو محمد الجوهري، اخبرنا أبو بكر بن الشخير[(٦)]، حدثنا محمد بن خالد بن سفيان[(٧)] قالا: حدثنا الربيع بن سليمان[(٨)]، حدثنا أسد بن موسى، حدثنا سعيد بن سالم[(٩)]، عن المعتمر بن سليمان[(١٠)]، عن أبي الأشهب[(١١)]، عن عبدالرحمن بن ميسرة[(١٢)]، عن ربيعة بن

- وأخرجه من طريق: عروة بن رويم، عن ابن الديلمي ، به مثله. الإمام أحمد (رقم٦٨٥٤) والفريابي في القدر (رقم٧١) والطبراني في مسند الشاميين (رقم٥٣٢).
- وسيأتي من طريق: ربيعة بن يزيد، عن ابن الديلمي، به مثله.

(١) الأربعون في دلائل التوحيد لشيخ الإسلام أبي إسماعيل الأنصاري الهروي (ص٨٨).

(٢) عمر بن كرم بن أبي الحسن بن عمر، الشيخ المسند الأمين أبو حفص بن أبي المجد الدِّيْنَوَرِيُّ ثم البغدادي الحَمَّامِيُّ أبو حفص، سماعه صحيح، توفي سنة ٦٢٩هـ. انظر: التقييد لابن نقطة (ص٣٩٩) والسير للذهبي (٢٢/٣٢٥).

(٣) الشيخ الإمام الواعظ أبو القاسم نصر بن نصر بن علي بن يونس العكبري الشافعي، كان ظاهر الكياسة يعظ وعظ المشايخ، توفي سنة ٥٥٢هـ. انظر المنتظم لابن الجوزي (١٨/١٢٣) والسير للذهبي (٢٠/٢٩٦).

(٤) يحيى بن محمد بن صاعد بن كاتب أبو محمد مولى أبي جعفر المنصور. تقدمت ترجمته في الحديث (رقم١).

(٥) محمد بن أحمد بن شيبان بن تغلب الشيباني الصالحي الحنفي، فاضل حنفي متميز خطيب، توفي في ذي القعدة سنة ثلاث وأربعين وسبعمائة. انظر: معجم الشيوخ الكبير للذهبي (٢/١٤٥).

(٦) محمد بن عبيدالله بن محمد بن الفتح أبو بكر الصيرفي، كان صدوقا سُئل أبو بكر البرقاني عنه؟ فقال: حذرنيه بعض أصحابنا، إلا أني رأيت أبا الفتح بن أبي الفوارس قد روى عنه في الصحيح، توفي سنة ٣٧٨هـ، وكان ثقة أمينا. انظر: تاريخ بغداد للخطيب (٣/٥٧٦).

(٧) لم أجد ترجمته فيما بين يدي من المصادر .

(٨) الربيع بن سليمان بن عبدالجبار المرادي أبو محمد المصري المؤذن صاحب الشافعي ثقة٤. التقريب لابن حجر (رقم١٨٩٤).

(٩) سعيد بن سالم القداح أبو عثمان المكي صدوق يهم ورمي بالإرجاء وكان فقيها د س. نفس المصدر (رقم٢٣١٥).

(١٠) معتمر بن سليمان التيمي أبو محمد البصري يلقب الطفيل ثقة ع. المصدر السابق (رقم٦٧٨٥).

(١١) جعفر بن حيان السعدي أبو الأشهب العطاردي البصري مشهور بكنيته ثقة ع. المصدر السابق (رقم٩٣٥).

(١٢) لعله: عبدالرحمن بن ميسرة الحضرمي أبو سلمة الحمصي مقبول من الرابعة د ق. المصدر السابق (رقم٤٠٢٢).

يزيد[١]، عن أبي إدريس[٢]، عن الديلمي، عن عبدالله بن عمرو بن العاص قال: سمعت رسول الله ﷺ يقول: «إن الله خلق الخلق فجعلهم في ظلمة، فأخذ من نوره فألقاه على تلك الظلمة، فمن أصابه النور اهتدى، ومن أخطأه ضل»[٣].

تابعه عن ربيعة، معاوية بن صالح[٤]. وهو في كتاب الرحلة في طلب الحديث للخطيب[٥].

وفي الزبور: "وحقي وعِزتي ونوري وشرفي"[٦].

٩٤- أخبرنا الحافظ أبو الحجاج القضاعي، أنبأنا ابن قدامة وابن البخاري قالا: أنبأنا ابن طبرزد والكندي، أنبأنا أبو بكر الأنصاري، أنبأنا أبو طالب العُشَارِيُّ إجازة، أنبأنا الدارقطني، حدثنا جعفر بن محمد بن يعقوب الصَّندَلي[٧]، حدثنا الحسن بن محمد الزعفراني[٨]، حدثنا شبابة[٩]،حدثنا ورقاء[١٠]، عن أبي الزناد[١١]، عن الأعرج[١٢]، عن أبي هريرة، عن النبي ﷺ قال: «تحاجت الجنة والنار، فقالت النار أوثرت

---

(١) ربيعة بن يزيد الدمشقي أبو شعيب الإيادي القصير ثقة عابد ع. المصدر السابق (رقم١٩١٩).

(٢) عايذالله بن عبدالله أبو إدريس الخولاني ولد في حياة النبي ﷺ يوم حنين وسمع من كبار الصحابة ومات سنة ثمانين قال سعيد بن عبدالعزيز كان عالم الشام بعد أبي الدرداء ع. المصدر السابق (رقم٣١١٥).

(٣) أخرجه من طريق: ربيعة بن يزيد، عن ابن الديلمي، به مثله. الطيالسي (رقم٢٤٠٥) والإمام أحمد (رقم٦٦٤٤) وعبدالله بن الإمام أحمد في السنة مختصراً (رقم٩٣٢) والفريابي في القدر (رقم٦٧، ٦٨، ٦٩، ٧٠) وعنه الآجري في الشريعة (رقم٣٣٧) والمخلص في المخلصيات (رقم٣١٦) والخلال في السنة (رقم ٨٩١) وابن أبي عاصم في السنة (رقم٢٤٣) وابن حبان (رقم٦١٦٩) والحاكم (رقم٨٣) والطبراني في الكبير (رقم١٤٥٥٧) والكلاباذي في بحر الفوائد (ص٩٦) واللالكائي في شرح أثول الاعتقاد (رقم١٠٧٧-١٠٧٩). وقال الألباني في ظلال الجنة(١٠٨/١) : "إسناده حسن وبما قبله صحيح رجاله ثقات كلهم وفي ابن مصفى ما علمت. وبقية مدلس ولكنه قد صرح بالتحديث".

(٤) معاوية بن صالح بن حديرا الحضرمي أبوعمرو وأبوعبدالرحمن الحمصي قاضي الأندلس صدوق له أوهام رم٤. التقريب (رقم٦٧٦٢).

(٥) أخرجه الخطيب في الرحلة في طلب الحديث (رقم٤٧).

(٦) لم أجد لهذا اللفظ ذكرا فيما بين يدي من المصادر لا في كتب المسلمين، ولا أهل الكتاب. وفيه يقسم الله تعالى بنوره.

(٧) جعفر بن محمد بن يعقوب أبو الفضل الصندلي، كان ثقة صالحا دينا، ، توفي سنة ٣١٨هـ. انظر: تاريخ بغداد للخطيب (١٢٠/٨).

(٨) الحسن بن محمد بن الصباح الزعفراني أبو علي البغدادي صاحب الشافعي وقد شاركه في الطبقة الثانية من شيوخه ثقة من العاشرة مات سنة ستين أو قبلها بسنة خ ٤. التقريب لابن حجر (رقم١٢٨١).

(٩) شبابة بن سوار المدائني ثقة حافظ رمي بالإرجاء ع. تقدمت ترجمته في الحديث (رقم١١).

(١٠) ورقاء بن عمر اليشكري أبو بشر الكوفي صدوق في حديثه عن منصور لين ع. المصدر السابق (رقم٧٤٠٣).

(١١) عبدالله بن ذكوان القرشي أبو عبدالرحمن المدني المعروف بأبي الزناد ثقة فقيه ع. المصدر السابق (رقم٣٣٠٢).

(١٢) عبدالرحمن بن هرمز الأعرج ثقة ثبت عالم ع. تقدمت ترجمته في الحديث (رقم٥٨).

بالمتكبرين والمتجبرين؟ وقالت الجنة: فما لي لا يدخلني إلا ضعفاء الناس وسقطهم؟ فقال الله للجنة: أنت رحمتي أرحم بك من أشاء من عبادي، وقال للنار: أنت عذابي أعذب بك من أشاء من عبادي، ولكل واحدة منكما ملؤها، فأما النار فلا تمتلئ، فيضع قدمه عليها فتقول: قط قط، فهنالك تمتلئ ويَزوي بعضُها إلى بعض».

رواه مسلم: عن ابن رافع، عن شبابة. فوقع لنا بدلاً عالياً.

ورواه البخاري: لصالح بن كيسان(١)، عن الأعرج(٢).

٩٥- أخبرنا إسحاق بن يحيى(٣)، أنبأنا ابن خليل، أنبأنا الكراني، أنبأنا محمود، أنبأنا ابن فاذشاه، أنبأنا الطبراني،حدثنا العباس بن الفضل الأسفاطي(٤)،حدثنا موسى بن إسماعيل ح

قال الطبراني: وحدثنا يوسف القاضي(٥)، حدثنا سليمان بن حرب(٦).

وحدثنا زكريا بن يحيى الساجي، حدثنا هدبة بن خالد [٩/أ] قالوا: حدثنا حماد بن سلمة، عن عمار بن أبي عمار(٧)، عن أبي هريرة قال: قال رسول الله ﷺ: «يُلقى في النار أهلُها، وتقول: هل من مزيد؟ حتى يأتيها الله فيضع عليها قدمه فتَزوي،وتقول: قط قط»(٨). رواه الدارمي(٩): عن حجاج بن منهال، عن حماد بن سلمة.

---

(١) صالح بن كيسان المدني أبو محمد مؤدب ولد عمر بن عبدالعزيز ثقة ثبت فقيه ع. التقريب لابن حجر (رقم٢٨٨٤).

(٢) أخرجه الدارقطني في الصفات (رقم١٠) والمؤلف من طريقه كما هنا، وأخرجه البخاري (رقم٧٤٤٩) ومسلم (رقم٢٨٤٦/٣٥).

(٣) إسحاق بن يحيى الآمدي الحنفي. تقدمت ترجمته في الحديث (رقم١٥).

(٤) العباس بن الفضل بن محمد، ويقال: ابن الفضل بن بشر، ويقال: ابن الفضل بن يونس، أبو الفضل الأسفاطي البصري، المقرئ المحدث الصدوق، روى عن هشام بن عمار قراءة ابن عامر رواية وحدث عن عدد من الأئمة، روى عنه الطبراني والعقيلي وغيرهم، كان صدوقا حسن الحديث مجاورا بمكة، توفي سنة ٢٨٣هـ. انظر: تاريخ دمشق لابن عساكر (٢٦/٣٩٠) سؤالات الحاكم للدارقطني (رقم١٤٣) التاريخ للذهبي (٦/٧٦١).

(٥) يوسف بن يعقوب بن إسماعيل بن حماد بن زيد بن درهم أبو محمد البصري الأزدي، كان حسن العلم بصناعة القضاء، وحمل الناس عنه حديثا كثيرا، وكان ثقة أمينا، توفي سنة ٢٩٧هـ. انظر: تاريخ بغداد للخطيب (١٦/٤٥٦).

(٦) سليمان بن حرب الأزدي الواشحي البصري قاضي مكة ثقة إمام حافظ ع. التقريب لابن حجر (رقم٢٥٤٥).

(٧) عمار بن أبي عمار مولى بني هاشم أبو عمر ويقال أبو عبدالله صدوق ربما أخطأ م ٤. نفس المصدر (رقم٤٨٢٩).

(٨) أخرجه ابن راهويه (رقم١٢١) وابن خزيمة (١/٢٢٣) والدارمي (رقم٢٨٩١) وابن أبي عاصم في السنة (رقم٥٢٥) والبزار (رقم٩٤٨٣) والدارقطني في الصفات (رقم١١) وابن بطة في الإبانة الكبرى (رقم٢٥٥، ٢٥٧).

(٩) أخرجه الدارمي (رقم٢٨٩١).

٩٦- وبهذا الإسناد إلى الطبراني: حدثنا عبدالله بن أحمد بن حنبل، حدثنا الهيثم بن خارجة(١)، حدثنا حفص بن ميسرة(٢)، عن العلاء بن عبدالرحمن، عن أبيه، عن أبي هريرة، عن النبي ﷺ قال: «يُلقى في النار وتقول: هل من مزيد؟ حتى يضع عليها قدمه فيَزوي بعضُها إلى بعض، فتقول: قط قط»(٣).

٩٧- وبه إليه: حدثنا محمد بن عثمان بن أبي شيبة(٤)، حدثنا أبي(٥)، حدثنا جرير(٦)، عن إسماعيل بن أبي خالد، عن زياد مولى بني مخزوم(٧)، عن أبي هريرة قال: قال النبي ﷺ: «إن جهنم تسأل الزيادة: هل من مزيد؟ حتى يضع الرب تبارك وتعالى قدمه عليها فتقول: قط قط»(٨).

٩٨- وبه إليه: حدثنا يوسف القاضي، حدثنا إبراهيم بن بشار الرمادي، حدثنا سفيان بن عيينة، عن عمرو بن دينار وابن جريج، عن عطاء بن أبي رباح(٩) قال: سمعت أبا هريرة يقول: قال رسول الله ﷺ: «كذا وكذا، فيَزوي بعضُها إلى بعض وتقول: قطني قطني، حسبي حسبي»(١٠).

ورواه عن أبي هرير أيضاً همام بن منبه. وهو في الصحيحين(١١).

---

(١) الهيثم بن خارجة المروذي أبو أحمد أو أبو يحيى نزيل بغداد صدوق خ س ق. التقريب لابن حجر (رقم٧٣٦٤).

(٢) حفص بن ميسرة العُقيلي أبو عمر الصنعاني نزيل عسقلان ثقة ربما وهم خ م مد س ق. نفس المصدر (رقم١٤٣٣).

(٣) إسناده حسن، وأخرجه الترمذي مطولاً (رقم٢٥٥٧) وابن خزيمة في التوحيد (١/ ٢١٥-٢١٧) من طريق: عبدالعزيز بن محمد، عن العلاء به. وقال الترمذي: "حديث حسن".

(٤) الإمام الحافظ المسند أبو جعفر العبسي الكوفي، جمع وصنف، وله تاريخ كبير، ولم يرزق حظا بل نالوا منه، كان من أوعية العلم. وقال صالح جزرة: ثقة. وقال ابن عدي: لم أر له حديثا منكرا فأذكره. توفي سنة سبع وتسعين ومائتين. انظر: السير للذهبي (١٤/ ٢١-٢٢).

(٥) عثمان بن محمد بن إبراهيم بن عثمان العبسي أبو الحسن ابن أبي شيبة الكوفي ثقة حافظ شهير خ م د س ق. التقريب (رقم٤٥١٣).

(٦) جرير بن عبدالحميد بن قُرْط الضبي الكوفي نزيل الري وقاضيها ثقة صحيح الكتاب ع. نفس المصدر (رقم٩١٦).

(٧) زياد مولى بني مخزوم، لم يرو عنه إلا إسماعيل بن أبي خالد كما في المنفردات والوحدان (ص١٤٨) وقد اختلف في توثيقه فضعفه ابن معين وقال: "لا شيء". الجرح والتعديل للرازي (٤/ ٥٤٩) وذكره ابن حبان في الثقات (رقم٢٨١٠) وقال ابن حجر في التقريب (رقم٢٠٧٦): "زياد ابن أبي زياد ميسرة المخزومي المدني ثقة عابد م ت ق.. وقال في تعجيل المنفعة (رقم٣٥٠): "روى عنه حماد بن سلمة، وثقه الشافعي. قلت: أظنه زياد بن أبي زياد واسم أبيه ميسرة مولى عبدالله بن عياش بن أبي ربيعة المخزومي وهو ثقة".أهـ وذكره ابن قطلوبغا في الثقات(٤/ ٣٦٨) واستبعد كلام الحافظ في قوله بأنه ابن ميسرة.

(٨) إسناده حسن، والأحاديث التي في الباب تشهد له فيرتقى لدرجة الصحيح لغيرة.

(٩) عطاء بن أبي رَباح أسلم القرشي مولاهم المكي ثقة فقيه فاضل لكنه كثير الإرسال ع. نفس المصدر (رقم٤٥٩١).

(١٠) تقدم تخريجه والكلام عليه في الحديث (رقم ٩٠).

(١١) أخرجه لبخاري (رقم٤٨٥٠) ومسلم (رقم٢٨٤٦/ ٣٦) وتقدم تخريجه والكلام عليه في الحديث (رقم٨١).

قال أبو عبيد القاسم بن سلام - وذَكَرَ الباب الذي يُروى في الرؤية، والكرسي موضع القدمين، وضحك ربنا من قنوط عباده وَقُرْبِ غِيَرِهِ، وأين كان ربنا قبل أن يخلق السماوات، وإن جهنم لا تمتلئ حتى يضع ربك قدمه فيها فتقول: قط قط، وأشباه هذه الأحاديث- فقال: "هذه أحاديث صحاح حملها أصحاب الحديث والفقهاء بعضهم عن بعض، وهي عندنا حق لا شك فيه، ولكن إذا قيل كيف وضع قدمه؟ وكيف يضحك؟ قلنا: لا نفسرُ هذا ولا سمعنا أحداً يُفسره"(١).

[٩/ ب] ٩٩- أخبرنا إسحاق، أنبأنا يوسف، أنبأنا محمد، أنبأنا محمود، أنبأنا أحمد، انبأنا سليمان، حدثنا زكريا بن يحيى الساجي، حدثنا هدبة بن خالد، حدثنا حماد بن سلمة، عن عطاء بن السائب، عن عبيدالله بن عبدالله بن عتبة، عن أبي سعيد الخدري: أن رسول الله ﷺ قال: «افتخرت النار والجنة، فقالت النار: يدخلني الجبارون والملوك والأشراف، وقالت الجنة: يدخلني الفقراء والضعفاء والمساكين، فقال للنار: أنت عذابي أصيب بك من أشاء، وقال للجنة: أنت رحمتي وسعت كل شيء، ولكل واحدةٍ منكما ملؤها، فأما النار فيُلقى فيها وتقول: هل من مزيد؟ حتى يأتيها الله فيضع قدمه عليها فيَزوي بعضُها إلى بعض وتقول: قدني قدني(٢)، وأما الجنة فيبقى فيها ما شاء الله أن يبقى، حتى يُنشئ الله لها خلقاً بما شاء»(٣).

١٠٠- أخبرنا أبو الحجاج، أنبأنا ابن قدامة وابن البخاري، أنبأنا ابن طبرزد والكندي، أنبأنا الأنصاري، أنبأنا العُشَارِيُّ، انبأنا الدارقطني، حدثنا أبو عبيدالله المعدِّل أحمد بن عمرو بن عثمان بواسط(٤)، حدثنا عيسى بن أبي حرب(٥)، حدثنا يحيى بن أبي بكير(٦)، حدثنا عبدالغفار بن القاسم(٧)،

(١) أخرجه الدارقطني عنه في كتاب الصفات (ص٣٩).

(٢) قدني أي: حسبي ويكفيني. انظر: النهاية لابن الأثير (١٩/٤).

(٣) أخرجه الامام أحمد (رقم١١٠٩٩، ١٧٤٠) وعبد بن حميد (رقم٩٠٨) والدارمي في الرد على المريسي (٤٠٦/١) وابن خزيمة في التوحيد(٢١١/١-٢١٢) وابن أبي عاصم في السنة (رقم٥٢٨) وصححه الألباني في ظلال الجنة (٢٣٣/١).

(٤) أحمد بن عمرو بن عثمان المعدل أبو عبيدالله الواسطي، كان من الثقات الحفاظ. انظر: أطراف الغرائب والأفراد لابن القيسراني (٤٤٥/٥) وغاية النهاية في طبقات القراء لابن الجزري (٩٣/١).

(٥) عيسى بن موسى بن أبي حرب، أبو يحيى الصفار البصري قدم بغداد، وحدث بها، وكان ثقة. انظر: تاريخ الخطيب (٤٩٢/١٢).

(٦) يحيى بن أبي بكير واسمه نَسْر الكرماني ثقة ع. التقريب لابن حجر (رقم٧٥١٦).

(٧) عبدالغفار بن القاسم أبو مريم الأنصاري كوفي، رافضي كذاب مترك الحديث. انظر: الضعفاء للعقيلي (١٠٠/٣) والضعفاء للنسائي (رقم ٣٨٨) والضعفاء للدارقطني (رقم٣٥٣) والميزان للذهبي (٦٤٠/٢) وقال ابن عدي: "ولعبد الغفار بن القاسم أحاديث صالحة وفي حديثه ما لا يُتابعُ عليه وكان غاليا في التشيع وقد روى عنه شُعْبَة حديثين ويكتب حديثه مَعَ ضعفه". الكامل (٢٠/٧).

حدثني عدي بن ثابت[١] قال: حدثني زر بن حبيش[٢]، عن أُبيٍّ بن كعب قال: قال رسول الله ﷺ: «إن جهنم تسأل المزيد؟ حتى يضع فيها قدمه فيَزوي بعضُها إلى بعض وتقول: قطٍ قطٍ»[٣].

عبدالغفار هذا أحد الضعفاء والمتروكين، وقد اختلف عليه في هذا الحديث.

١٠١- فأخبرنا الآمدي، أنبأنا الآدمي[٤]، أنبأنا ابن أبي زيد[٥]، أنبأنا محمود[٦]، أنبأنا أحمد[٧]، أنبأنا سليمان الحافظ[٨]، حدثنا محمد بن عثمان بن أبي شيبة، حدثنا عقبة بن مكرم الضبي[٩]، حدثنا يونس بن بكير[١٠]، حدثنا عبدالغفار بن القاسم، عن عدي بن ثابت، عن زر بن حُبيش، عن حذيفة بن اليمان قال: قال رسول الله ﷺ: «إن جهنم لتسأل المزيد؟ حتى يضع ﷻ قدمه فيها فيَزوي بعضُها إلى بعض وتقول: قطٍ قطٍ».

١٠٢- أخبرنا إسحاق، أنبأنا ابن خليل، أنبأنا الكراني، انبأنا الصيرفي، انبأنا ابن فاذشاه، انبأنا الطبراني، حدثنا جعفر بن محمد القلانسي[١١]، حدثنا آدم بن أبي إياس[١٢]، حدثنا شيبان[١٣]، عن قتادة،

---

(١) عدي بن ثابت الأنصاري الكوفي، ثقة رمي بالتشيع، ع. التقريب لابن حجر (رقم٤٥٣٩).

(٢) زِرٌّ بن حُبَيش بن حُبَاشة الأسدي الكوفي أبو مريم ثقة جليل مخضرم ع. نفس المصدر (رقم٢٠٠٨).

(٣) أخرجه ابن أبي عاصم في السنة (رقم٥٣٥) والدارقطني في الصفات (رقم٥) والمؤلف من طريقه كما هنا، ووقع تصحيف في الإسناد أو في المتن في كتاب الصفات للدارقطني في كلا الطبعتين اللتين حقق إحداهما الشيخ العلامة عبدالله الغنيمان حفظه الله، وحقق الأخرى فضيلة الشيخ علي الفقهي حفظه الله. وأخرجه أبو يعلى في مسنده بلفظ أطول مما هنا كما في تفسير ابن كثير (٧/٤٥٠)

(٤) هو أبو الحجاج يوسف بن خليل ابن قراجا الدمشقي، تقدمت ترجمته في الحديث (رقم٢٦).

(٥) أبو عبد الله محمد بن أبي زيد بن أبي نصر الكراني الأصبهاني الخباز. تقدمت ترجمته في الحديث (رقم٨٦).

(٦)أبو منصور محمود بن إسماعيل بن محمد بن محمد الأشقر الصيرفي الأصبهاني. تقدمت ترجمته في الحديث (رقم٨٠).

(٧) هو ابن فاذشاه، تقدمت ترجمته في الحديث (رقم٨٦).

(٨) هو الإمام الطبراني.

(٩) عقبة بن مكرم بن عقبة بن مكرم الضبي الهلالي، أبو مكرم الكوفي، ثقة ليس به بأس. تهذيب الكمال للمزي(رقم٣٩٨٩).

(١٠) يونس بن بكير بن واصل الشيباني أبو بكر الجمال الكوفي صدوق يخطىء من التاسعة مات سنة تسع وتسعين خت م د ت ق. التقريب لابن حجر (رقم٧٩٠٠).

(١١) جعفر بن محمد بن حماد، أبو الفضل الرملي القلانسي الزاهد، صدوق عابد كبير القدر توفي سنة٢٨١هـ وقيل ٢٨٠هـ. انظر: تاريخ بغداد للخطيب (٨/٩٨) وتاريخ دمشق لابن عساكر (٧٢/١٤٩) والتاريخ للذهبي (٦/٥٣٢).

(١٢) آدم ابن أبي إياس عبدالرحمن العسقلاني يكنى أبا الحسن ثقة عابد خ خد ت س ق. التقريب لابن حجر (رقم١٣٢).

(١٣) شيبان بن عبدالرحمن التميمي مولاهم النحوي أبو معاوية البصري نزيل الكوفة ثقة صاحب كتاب يقال إنه منسوب إلى نحوة بطن من الأزد لا إلى علم النحو من السابعة مات سنة أربع وستين ع. نفس المصدر (رقم٢٨٣٣).

حدثنا أنس بن مالك قال: قال رسول الله ﷺ: «لا تزال جهنم تقول: هل من مزيد؟ حتى يضع رب العزة فيها قدمه فيزوي بعضها إلى بعض وتقول: قطٍ قطٍ»[١].

١٠٣- وأخبرنا محمد القرشي، أنبأنا يوسف الساوي، أنبأنا أحمد السلفي، أنبأنا قاسم الثقفي، أنبأنا يحيى المزكي[٢]، أنبأنا أبو أحمد حمزة بن العباس بن الفضل العقبي[٣]، حدثنا إبراهيم بن الهيثم البلدي[٤]، حدثنا آدم بن أبي إياس، حدثنا شيبان، عن قتادة، عن أنس بن مالك قال: قال رسول الله ﷺ: «لا تزال جهنم تقول: هل من مزيد؟ حتى يضع رب العزة قدمه فيها، فتقول: قط قط، ويَزوي بعضُها إلى بعض، ولا يزال في الجنة فضلٌ حتى يُنشئ الله لها خلقاً فيُسكنه فضول الجنة»[٥].

١٠٤- وأخبرنا عيسى و أحمد، انبأنا عبدالله[٦]، انبأنا عبدالأول، أنبأنا عبدالرحمن[٧]، أنبأنا عبدالله[٨]،

---

(١) أخرجه أبو عوانة (رقم٤٦٠) وابن خزيمة في التوحيد(١/٢٢١-٢٢٢) والنسائي في الكبرى (رقم ٧٦٧٢) وأبو نعيم في الحلية (٧/٢٠٤) والبيهقي في الأسماء والصفات (رقم٧٥٣) والبغوي في شرح السنة (١٥/٣٥٥).

(٢) يحيى بن إبراهيم بن محمد بن يحيى أبو زكريا المزكي النيسابوري، أملى سنين على الاستقامة والصحة وحضر ومجلسه الكبار والأئمة والحفاظ وتوفي في ذي الحجة سنة أربع عشرة وأربعمائة. انظر: التقييد لابن نقطة (٤٨٣).

(٣) الشيخ العالم الصدوق حمزة بن محمد بن العباس بن الفضل بن الحارث بن جنادة بن شبيب بن يزيد أبو أحمد الدهقان، كان ثقة، توفي سنة ٣٤٧هـ. انظر: تاريخ بغداد للخطيب (٩/٦٠) والسير للذهبي (١٥/٥١٦).

(٤) إبراهيم بن الهيثم بن المهلب أبو إسحاق البلدي، قال الدارقطني: "ثقة". وقال ابن عدي: "أحاديثه مستقيمة وحديث الغار الذي أنكروه عليه، وقد فتشت حديثه فلم أر له حديثا منكرا من جهته إلا أن يكون من جهة من روى عنه". قال الخطيب: "قد روى حديث الغار عن الهيثم جماعة، وإبراهيم بن الهيثم عندنا ثقة ثبت لا يختلف شيوخنا فيه، وما حكاه ابن عدي من الإنكار عليه لم أر أحدا من علمائنا يعرفه، ولو ثبت لم يؤثر قدحا فيه؛ لأن جماعة من المتقدمين أُنكر عليهم بعض رواياتهم، ولم يمنع ذلك من الاحتجاج بهم". توفي سنة ٢٧٧هـ. انظر: الكامل لابن عدي (١/٤٤٣) وتاريخ بغداد للخطيب (٧/١٦٤) والتاريخ للذهبي (٦/٥١٠).

(٥) أخرجه. البيهقي في الأسماء والصفات (رقم٧٥٣) وابن مردويه في مجلسين من آماليه (رقم٢٧).

(٦) هو ابن اللتي أبو المنجى عبدالله بن عمر بن عَليّ بن زيد، تقدمت ترجمته في الحديث (رقم٤١).

(٧) الإمام العلامة الورع القدوة جمال الإسلام، مسند الوقت عبدالرحمن بن محمد بن المظفر بن محمد بن داود بن احمد بن معاذ بن سهل بن الحكم بن شيرزاد أبو الحسن الداودي البوشنجي، كان وجه مشايخ خراسان فضلا عن ناحيته، والمعروف في أصله وفضله وطريقته، توفي سنة ٤٦٧هـ. انظر: المنتظم لابن الجوزي (١٦/١٦٨) و التقييد لابن نقطة (ص٣٣٥) والسير للذهبي (١٨/٢٢٢).

(٨) عبدالله بن أحمد بن حَمُّوَيْه بن يوسف بن أعين أبو محمد السرخسي الحمويي، الإمام المحدث الصدوق المسند، ثقة صاحب أصول حِسَان، سمع صحيح البخاري من الفربري، توفي سنة ٣٨١هـ. انظر: الأنساب للسمعاني (٤/٢٥٩) والتقييد لابن نقطة (ص٣٢١) والسير للذهبي(١٦/٤٩٢).

أنبأنا إبراهيم[١]، حدثنا عبد، حدثنا يونس بن محمد، حدثنا شيبان، عن قتادة قال: حدثنا أنس بن مالك: أن نبي الله ﷺ قال: «لا تزال جهنم تقول: هل من مزيد؟ حتى يضع فيها رب العزة قدمه، فتقول: قط قط وعزتك، ويَزوي بعضُها إلى بعض»[٢]. رواه البخاري[٣]: عن آدم. على الموافقة[٤].

ورواه مسلم[٥]: عن عبد بن حميد، عن يونس، عن شيبان. فوقع لنا عالياً بدرجتين[٦].

تابعه عن قتادة، شعبة. وهو في البخاري[٧]. وسعيد بن أبي عروبة. وهو في الصحيحين[٨].

وهشام، وأبان[٩]، وسليمان كذلك. صح.

أما حديث سعيد عن قتادة: [١٠/أ]

١٠٥- فأخبرنا عيسى، أنبأنا ابن اللتي، أنبأنا سعيد بن البنا[١٠]، أنبأنا أبو نصر بن الزينبي، أنبأنا أبو بكر بن زنبور[١١]، حدثنا أبو بكر بن أبي داود، حدثنا زياد بن أيوب[١٢]، حدثنا عبدالوهاب بن عطاء،

---

(١) إبراهيم بن خزيم بن قمير بن خاقان بن ماهان، المحدث الصدوق أبو إسحاق الشاشي، المروزي الأصل، وهو في عداد الثقات، ومن أبناء التسعين. انظر: التقييد لابن نقطة (ص١٨٩) والسير للذهبي(٤٨٦/١٤).

(٢) أخرجه عبد بن حميد (رقم١١٨٢) والمؤلف من طريقه كما هنا.

وأخرجه من طرق: عن آدم بن أبي إياس به مثله. الإمام أحمد (رقم١٣٤٠٢) أبو عوانة (رقم٤٦٠) وابن خزيمة في التوحيد(٢٢١/١-٢٢٢) والترمذي (رقم٣٢٧٢) وقال: "حديث حسن صحيح غريب من هذا الوجه".

(٣) أخرجه البخاري (رقم٦٦٦١).

(٤) سبق تعريف الموافقة في صفحة (٤٨٠).

(٥) أخرجه مسلم (رقم٣٧/٢٨٤٨).

(٦) سبق تعريف العلو في صفحة (٤٦٦).

(٧) أخرجه البخاري (رقم٤٨٤٨، ٧٣٨٤).

(٨) أخرجه البخاري (رقم٧٣٨٤) ومسلم (رقم٣٨/٢٨٤٨).

(٩) أخرجه مسلم (رقم٣٧).

(١٠) الشيخ الصالح الخير الصدوق مسند بغداد، أبو القاسم سعيد بن الشيخ أبي غالب أحمد بن الحسن بن أحمد بن البنا البغدادي الحنبلي، توفي سنة خمسين وخمسمائة. انظر: السير للذهبي(٢٦٤/٢٠).

(١١) محمد بن عمر بن علي بن خلف بن محمد بن زنبور بن عمرو بن تميم الشيخ، المسند أبو بكر الوراق بقية الأشياخ، ضعيف في روايته عن البغوي، وسماعه من الدِّرْبِيِّ صحيح، توفي سنة ٣٩٦هـ. انظر: تاريخ بغداد للخطيب (٥٧/٤) السير للذهبي(٥٥٤/١٦).

(١٢) زياد بن أيوب بن زياد البغدادي أبو هاشم طوسي الأصل يلقب دَلُّوَيْهِ وكان يغضب منها ولقبه أحمد شعبة الصغير ثقة حافظ من العاشرة مات سنة اثنتين وخمسين وله ست وثمانون خ د ت س. التقريب لابن حجر (رقم٢٠٥٦).

عن سعيد، عن قتادة، عن أنس، عن النبي ﷺ قال: «احتجت الجنة والنار، فقالت النار: يدخلني الجبارون والمتكبرون، وقالت الجنة: يدخلني الفقراء والمساكين، فأوحى الله إلى الجنة: أنت رحمتي أُسكنك من شئت، وقال للنار: أنت عذابي أنتقم بك ممن شئت، ولكل واحدةٍ منكما ملؤها، فأما النار فيُلقون فيها وتقول: هل من مزيد؟ ثم يُلقون فيها وتقول هل من مزيد؟ حتى يضع قدمه فيها، فتقول: قط قط»[(١)].

رواه البخاري[(٢)] فقال: وقال لي خليفة[(٣)]: حدثنا يزيد بن زريع[(٤)] قال: حدثنا سعيد. فذكره. فوقع لنا عالياً.

ورواه مسلم[(٥)]: عن محمد بن عبدالله الرُّزِّيِّ[(٦)]، عن عبدالوهاب. فوقع لنا بدلاً عالياً بدرجتين[(٧)].

وأما حديث أبان، عن قتادة:

١٠٦- فأخبرتنا زينب بنت أحمد، أنبأنا عبدالخالق بن الأنجب، أنبأنا عبدالملك الكروخي، أنبأنا شيخ الإسلام عبدالله الأنصاري، أنبأنا محمد بن موسى الصيرفي[(٨)]، حدثنا الأصم، حدثنا حمدان الوراق، حدثنا موسى بن إسماعيل[(٩)]، حدثنا أبان، عن قتادة، عن أنس قال: قال رسول الله ﷺ: «يُلقى في النار فتقول: هل من مزيد؟ حتى يدلي رب العالمين فيها قدمه، فتقول: قط قط»[(١٠)].

---

(١) أخرجه الإمام أحمد (رقم١٣٤٥٧) وابن خزيمة في التوحيد (١/٢٢٢-٢٢٣) وابن أبي عاصم في السنة (رقم٥٣١) والطبري في تفسيره (٢١/٤٤٨) والنسائي في الكبرى (رقم٧٦٧٨) وصححه الألباني في ظلال الجنة (١/٢٣٤).

(٢) أخرجه البخاري (رقم٧٣٨٤).

(٣) هو الإمام خليفة بن خياط العصفري المحدث والمؤرخ المشهور.

(٤) يزيد بن زُريع البصري أبو معاوية ثقة ثبت ع. التقريب لابن حجر (رقم٧٧١٣).

(٥) أخرجه مسلم (رقم٢٨٤٨/٣٨).

(٦) محمد بن عبدالله الرزي أبو جعفر البغدادي ثقة يهم م. التقريب لابن حجر (رقم٦٠٥٦).

(٧) تقدم بيان معنى البدل في الحديث (رقم١٤) والعلو في الحديث (رقم٤٠)

(٨) الشيخ الثقة المأمون أبو سعيد محمد بن موسى بن الفضل بن شاذان الصيرفي، ابن أبي عمرو النيسابوري، أحد الثّقات والمشاهير بنَيْسابور، توفي سنة ٤٢١ هـ. انظر: التقييد لابن نقطة (ص١١٠) والتاريخ للذهبي (٣٦٩/٩).

(٩) موسى بن إسماعيل المِنقَري أبو سلمة التبُوذكي، تقدمت ترجمته في الحديث (رقم٨٢).

(١٠) أخرجه من طرق عن أبان به نحوه. الإمام أحمد (رقم١٢٣٨٠، ١٢٤٤٠) والدارمي في الرد على المريسي (١/٤٠٥) وابن أبي عاصم في السنة (رقم٥٣٤) وابن خزيمة في التوحيد (١/٢١٨-٢١٩) و (١/٢٢٠-٢٢١) وابن بطة في الإبانة الكبرى (رقم٢٥٦) وأبو إسماعيل الأنصاري في الأربعين في دلائل التوحيد (رقم٢٨) والمؤلف من طريقه كما هنا، واليونيني في مشيخته (ص١٠٢). قال الألباني في ظلال الجنة (١/٢٣٥): "إسناده صحيح علي شرط الشيخين".

وأما حديث شعبة، عن قتادة:

١٠٧- فأخبرنا محمد بن أحمد بن عبدالرحمن بن عياش الصالحي[١]، أنبأنا أبو الحسن بن البخاري، أنبأنا عُمر بن طبرزد، أنبأنا يحيى بن علي بن الطراح[٢]، حدثنا القاضي أبو الحسين بن محمد بن علي بن المهتدي بالله، أنبأنا علي بن عُمر هو السكري[٣]، أنبأنا أبو الحسن شعيب بن محمد الذَّارع[٤]، حدثنا العباس بن يزيد[٥]، حدثنا يزيد بن زريع، حدثنا شعبة، عن قتادة، عن أنس بن مالك قال: قال رسول الله : «لا تزال جهنم يُلقى فيها وتقول: هل من مزيد؟ حتى يضع الله تبارك وتعالى قدمه فيزوي بعضها إلى بعض، وتقول: قط قط»[٦].

١٠٨- قال العقيلي أبو جعفر الحافظ: أخبرنا أبو يزيد القراطيسي يوسف بن يزيد[٧]، حدثنا أسد بن موسى، حدثنا أيوب بن خوط[٨]، عن قتادة، حدثنا محمد بن سيرين، عن أبي هريرة قال: قال رسول الله ﷺ: «لا تزال جهنم تقول: هل من مزيد؟ حتى يضع الله تبارك وتعالى قدمه فيها فينزوي بعضها إلى بعض، وتقول: قط قط»[٩].

---

(١) محمد بن أحمد بن عبد الرحمن بن محمد بن عياش الصالحي، حضر على أحمد بن عبد الدائم صحيح مسلم. مات سنة ٧٣٩هـ. انظر: ذيل التقييد للفاسي (ص٥٠).

(٢) الشيخ العالم الصالح المسند أبو محمد يحيى بن علي بن محمد بن علي بن الطراح البغدادي المدير، كان سماعه صحيحا وكان من أهل السنة صالحا ساكنا مشتغلا بما يعنيه، توفي سنة ٥٣٠هـ. انظر: المنتظم لابن الجوزي (١٨/ ٢٤) والسير للذهبي (٢٠/ ٧٧).

(٣) علي بن عمر بن محمد بن الحسن بن شاذان بن إبراهيم بن إسحاق بن علي بن إسحاق أبو الحسن الحميري، صله ناقلة من حضرموت إلى ختل، ويعرف بالسكري، وبالصيرفي، وبالكيال، وبالحربي، الشيخ العالم المعمر مسند العراق، قال البرقاني: "لا يساوي شيئا". وقال الخطيب: "سألت الأزهري عنه؟ فقال: صدوق، وكان سماعه في كتب أخيه، لكن بعض المحدثين قرأ عليه شيئا منها لم يكن فيه سماعه، وألحق فيه السماع، فجاء آخرون، فحكوا الإلحاق وأنكروه، وأما الشيخ فكان في نفسه ثقة". وقال عبدالعزيز الأزجي: "كان صحيح السماع". وقال العتيقي: "كان ثقة". توفي سنة ٣٨٦هـ. انظر: تاريخ بغداد للخطيب (١٣/ ٤٩٤) والسير للذهبي (١٦/ ٥٣٨).

(٤) الشيخ الثقة المأمون أبو سعيد محمد بن موسى بن الفضل بن شاذان الصيرفي، ابن أبي عمرو النيسابوري، أحد الثّقات والمشاهير بنّيسابور، توفي سنة ٤٢١ هـ. انظر: التقييد لابن نقطة (ص١١٠) والتاريخ للذهبي (٩/ ٣٦٩).

(٥) القاضي الإمام المحدث المتقن العباس بن يزيد بن أبي حبيب أبو الفضل البحراني البصري، أحد الثقات. يلقب بعباسويه، قال الدارقطني: ثقة مأمون، توفي سنة ٢٥٨هـ. انظر: تاريخ الخطيب (١٤/ ٢٦) والتاريخ للذهبي (٦/ ١٠٠) والسير له (١٢/ ١٠١).

(٦) أخرجه ابن خزيمة في التوحيد (١/ ٢١٩-٢٢٠) والدارقطني في الصفات (رقم١-٣).

(٧) يوسف بن يزيد بن كامل القراطيسي أبو يزيد مولى بني أمية ثقة س. التقريب لابن حجر (رقم٧٨٩٣).

(٨) أيوب بن خُوط بضم المعجمة البصري أبو أمية متروك من الخامسة أغفله المزي د ق. نفس المصدر (رقم٦١٢).

(٩) أخرجه العقيلي في الضعفاء (١/ ١١١) وإسناده ضعيف لأن فيه أيوب بن خوط وهو متروك، وأما المتن فصحيح ثابت كما مر معنا.

قال العقيلي: "وهذا ليس بمحفوظ عن قتادة، عن محمد بن سيرين. وقد رواه حرمي ابن عمارة، عن شعبة، عن قتادة، عن أنس[١]. ولم يُتابع عليه. ورواه أبان، والحكم بن عبدالملك[٢] أيضاً، عن قتادة، عن أنس. وفي هذه الرواية مقال. وأما عن محمد بن سيرين: فرواه يزيد بن إبراهيم التستري، عن محمد بن سيرين، عن أبي هريرة[٣] موقوفاً"[٤].

٢٧ - بابٌ[٥]. [١٠/ب]

١٠٩ - أخبرنا إسحاق، أنبأنا ابن خليل، أنبأنا الجمال والراراني، أنبأنا الحداد، انبأنا أبو نعيم، أنبأنا أبو بكر بن القاسم الأنباري، حدثنا جعفر هو بن محمد الصائغ، حدثنا محمد بن سابق[٦]، حدثنا زائدة[٧]، حدثنا الأعمش، عن سليمان بن مسهر[٨]، عن خَرَشة بن الحُر[٩]، عن أبي ذر قال: قال رسول الله ﷺ: «ثلاثة لا ينظر الله إليهم ولا يزكيهم ولهم عذابٌ أليم: شيخ زان، وملك كذاب، وعائل مستكبر»[١٠].

---

(١) أخرجه من طريق: حرمي بن عمارة، عن شعبة، عن قتادة، عن أنس. البخاري (رقم٤٨٤٨، ٧٣٨٤) وعبدالله بن الإمام أحمد في زيادات المسند (رقم١٣٩٦٨) وأبو عوانة (رقم٤٥٩) وأبو يعلى (٣١٤٠) ، وابن حبان (٢٦٨) والدارقطني في الصفات (رقم١، ٢) والمخلص في المخلصيات (رقم١٩٣٣) واللالكائي في شرح أصول الاعتقاد (رقم٧١٩) وابن أبي عاصم في "السنة" (٥٣٢) وابن خزيمة في التوحيد (١/ ٢١٩-٢٢٠).

(٢) الحكم بن عبدالملك القرشي البصري نزل الكوفة ضعيف بخ ت س ق. التقريب لابن حجر (رقم١٤٥١).

(٣) أخرجه ابن خزيمة في التوحيد (١/ ٢١١) عن روح بن عبادة، عن عون، عن ابن سيرين، عن أبي هريرة موقوفا.

(٤) انظر: الضعفاء للعقيلي (١/ ١١١).

(٥) هذا الباب أورد فيه المؤلف عددا من أحاديث صفات لله تعالى، كالغضب والرحمة، والكلام، والعز والكبرياء، ونظر الله تعالى، وفيها ذِكر لبعض أفعال الله تعالى كالعذاب وعدم التزكية لبعض خلقه.

(٦) محمد بن سابق التميمي أبو جعفر أو أبو سعيد البزاز الكوفي صدوق م خ م د ت س. التقريب لابن حجر (رقم٥٨٩٧).

(٧) زائدة بن قدامة الثقفي أبو الصلت الكوفي ثقة ثبت صاحب سنة ع. نفس المصدر (رقم١٩٨٢).

(٨) سليمان بن مسهر الفزاري الكوفي ثقة من الرابعة ووهم من ذكره في الصحابة م د س. المصدر السابق (رقم٢٦٠٩).

(٩) خَرَشة بن الحُر الفزاري كان يتيما في حجر عمر قال أبو داود: له صحبة وقال العجلي: ثقة من كبار التابعين ع. المصدر السابق (رقم١٧٠٧).

(١٠) أخرجه عبدالله بن الإمام أحمد في السنة (رقم١٢٢٨) وأخرجه العلائي في إثارة الفوائد (رقم٣٢٤) بنفس إسناد المؤلف.

١١٠- وبهذا الإسناد إلى الأنباري: حدثنا جعفر الصائغ، حدثنا عفان[١]، حدثنا شعبة، أخبرني علي بن مدرك قال: سمعت أبا زرعة بن عمرو بن جرير[٢] يُحدث عن خرشة بن الحر، عن أبي ذر عن النبي ﷺ قال: «ثلاثة لا يكلمهم الله ولا ينظر إليهم يوم القيامة، ولا يزكيهم، ولهم عذاب أليم، قلت: يا رسول الله من هؤلاء خابوا وخسروا؟ فأعادها النبي ﷺ ثلاث مرات، قال: المسبل والمنان والمنفق سلعته بالحلف الكاذب أو الفاجر»[٣].

١١١- وبه إليه: حدثنا جعفر، حدثنا عُمر بن حفص[٤]، ثنا أبي[٥]، حدثنا الأعمش، عن أبي إسحاق[٦]، عن أبي مسلم الأغر[٧]، عن أبي هريرة وأبي سعيد قالا: قال رسول الله ﷺ: «يقول الله ﷻ: العز إزاري والكبرياء ردائي، فمن نازعني شيئاً منهما عذبته»[٨].

---

(١) عفان بن مسلم بن عبدالله الباهلي أبو عثمان الصفار البصري ثقة ثبت قال ابن المديني كان إذا شك في حرف من الحديث تركه وربما وهم وقال ابن معين أنكرناه في صفر سنة تسع عشرة ومات بعدها بيسير من كبار العاشرة ع. التقريب لابن حجر (رقم٤٦٢٥).

(٢) أبو زرعة بن عمرو بن جرير بن عبدالله البجلي الكوفي قيل اسمه هرم وقيل عمرو وقيل عبدالله وقيل عبدالرحمن وقيل جرير ثقة من الثالثة ع. نفس المصدر (رقم٨١٠٣).

(٣) أخرجه من طرق عن علي بن مدرك به. الإمام أحمد (رقم ٢١٣١٨، ٢١٤٣٦، ٢١٥٤٤)) وابن أبي شيبة (رقم٢٦٥٩١) ومختصرا (رقم٢٤٨١٣) وعنه مسلم (رقم١٠٦/١٧١) وأخرجه أبو داود (رقم٤٠٨٧) والترمذي (رقم١٢١١) وأبو عوانة (رقم١١٦ ، ١١٦، ١١٧) والدارمي (رقم٢٦٤٧) وعثمان الدارمي في الرد على الجهمية (رقم٣٠٢، ٣١٩) وابن حبان (رقم٤٩٠٧) وابن منده في الإيمان (رقم٦١٦) ، وأبو نعيم في الحلية (٧/ ٢٠٥) والبزار: (رقم٤٠٢٤) وقال: "ولا نعلم روى خرشة، عن أبي ذر حديثا مسندا إلا هذين الحديثين". والبيهقي في الأسماء والصفات (رقم١٠٠٦) وفي الشعب (رقم٤٥١٠، ٥٧١٧) وقوام السنة من طريقه في الترغيب والترهيب (رقم١١٤٧).

(٤) عمر بن حفص بن غِياث بن طَلْق الكوفي ثقة ربما وهم خ م د ت س. التقريب لابن حجر (رقم٤٨٨٠).

(٥) حفص بن غِياث بن طلق بن معاوية النخعي ثقة فقيه ع. نفس المصدر (رقم١٤٣٠).

(٦) عمرو بن عبدالله بن عبيد ويقال علي ويقال ابن أبي شعيرة الهمداني أبو إسحاق السبيعي ثقة مكثر عابد اختلط بأخرة ع. المصدر السابق (رقم٥٠٦٥).

(٧) الأغر أبو مسلم المديني نزيل الكوفة ثقة من الثالثة وهو غير سلمان الأغر الذي يكنى أبا عبد الله وقد قلبه الطبراني فقال: اسمه مسلم ويكنى أبا عبد الله بخ م ٤. المصدر السابق (رقم٥٤٤).

(٨) أخرجه البخاري في الأدب المفرد (رقم٥٥٢) والبزار (رقم ٨٢٧١) وقال: "هذا الحديث لا نعلم رواه عن الأعمش إلا حفص، ولا عن حفص إلا عمر بن حفص". وتمام في فوائده (رقم١٣٩٢) والبيهقي في الشعب (رقم ٢٦٣، ٢٨١) وقوام السنة في الترغيب والترهيب (رقم٦٢٥).

وأخرجه مسلم (٢٦٢٠/١٣٦) بلفظ: : «العز إزاره، والكبرياء رداؤه، فمن ينازعني عذبته».

١١٢- وبه إليه: حدثنا ابن أبي العوام[١]، حدثنا منصور بن صقير[٢]، حدثنا حماد بن سلمة، عن محمد بن عمرو[٣]، عن أبي سلمة، عن أبي هريرة قال: لما مات إبراهيم بن رسول الله ﷺ صاح أسامة. [٤] «ما هذا؟ ليس هذا منا، ليس لصائح حظ، القلب يحزن والعين تدمع، ولا نُغضب الرب ﷻ»[٥].

رُويَ بمعناه من حديث عبدالرحمن بن عوف، وأنس.

١١٣- أخبرنا عُمر بن بلبان[٦]، أنبأنا ابن البخاري، أنبأنا اللبان[٧] والصيدلاني قالا: أنبأنا الحداد، أنبأنا أبو نعيم، أنبأنا ابن فارس[٨]، أنبأنا يونس[٩]، حدثنا أبو داود[١٠]، حدثنا طلحة[١١]، عن عطاء، عن عائشة قالت: فقدت رسول الله ﷺ ليلة من مضجعه، فظننت أنه أتى بعض نسائه، فانتهيت إليه وهو ساجد، فسمعته يقول: «سُبُّوحاً قُدُّوساً رب الملائكة والروح، سبقت رحمة ربنا غضبه»[١٢].

---

(١) المحدث الإمام أبو بكر وأبو جعفر محمد بن أحمد بن يزيد بن أبي العوام الرياحي، قال الدارقطني: صدوق. مات سنة ست وسبعين ومائتين. انظر: السير للذهبي (٧/١٣) باختصار.

(٢) منصور بن صقير ويقال: سقير أبو النضر البغدادي ضعيف ق. التقريب لابن حجر (رقم٦٩٠٣).

(٣) محمد بن عمرو بن علقمة بن وقاص الليثي المدني صدوق له أوهام ع. تقدمت ترجمته في الحديث (رقم٤٣).

(٤) هكذا كتبها المؤلف، وفيه سقط فالحديث هكذا «فقال رسول الله ﷺ».

(٥) أخرجه أبو نعيم في الحلية (٦/٢٥٦).

- تابعه هدبة بن خالد، عن حماد بن سلمة به نحوه. رواه ابن حبان (رقم٣١٦٠) وحسنه الألباني في التعليقات الحسان (١٢٣/٥).

- تابعه موسى بن إسماعيل، عن حماد بن سلمة به نحوه. عند الحاكم (رقم١٤١٠). وحسنه الألباني في أحكام الجنائز (ص٢٧).

(٦) عمر بن بلبان بن عبدالله، الإمام الأديب نجم الدين أبو القاسم الرومي ثم الدمشقي الحنفي مولى الواعظ شمس الدين بن الجوزي، له فضائل وهيئة، توفي في رمضان سنة ٧٤٢هـ. انظر: معجم الشيوخ الكبير للذهبي (٢/٧٠) باختصار.

(٧) القاضي العالم مسند أصبهان، أبو المكارم أحمد بن أبي عيسى محمد بن محمد ابن الإمام عبدالله بن محمد بن عبدالرحمن بن محمد ابن المحدث عبدالله بن محمد بن النعمان بن عبدالسلام التيمي الأصبهاني الشروطي، ابن اللبان، من تيم الله بن ثعلبة، مات سنة ٥٩٧هـ. انظر: السير للذهبي (٢١/٣٦٢) والتاريخ له (١٢/١٠٩٤) باختصار.

(٨) ابن فارس الشيخ الإمام، المحدث الصالح مسند أصبهان، أبو محمد عبد الله ابن المحدث جعفر بن أحمد بن فارس الأصبهاني، كان من الثقات العباد، مات سنة ٣٤٦هـ. انظر: التقييد لابن نقطة (ص٣١٤) والسير للذهبي (١٥/٥٥٣) والتاريخ له (٧/٨٣٤).

(٩) يونس بن حبيب أبو بشر العجلي مولاهم، الأصبهاني، المحدث الحجة، قال ابن أبي حاتم: كتبت عنه، وهو ثقة. مات سنة ٢٦٧هـ. انظر: الجرح والتعديل للرازي (٩/٢٣٧) السير للذهبي (١٢/٥٩٦).

(١٠) هو الإمام أبو داود الطيالسي.

(١١) طلحة بن عمرو بن عثمان الحضرمي المكي متروك ق. التقريب لابن حجر (رقم٣٠٣٠).

(١٢) أخرجه الطيالسي (رقم١٥٩٩) والمؤلف من طريقه كما هنا، وإسناده ضعيف جداً؛ لأن فيه طلحة بن عمرو وهو متروك.

=

١١٤- حديث الحسن، عن أنس: «إن الصدقة تُطفئُ غضب الرب، وتدفعُ ميتة السوء»[١]. عندنا في الثامن عشر من فوائد النسيب[٢].

١١٥- وحديث عن نافع، عن ابن عمر، عن النبي ﷺ: «اشتد غضب الله على امرأة تُدخل في قوم من ليس منهم، يشركهم في أموالهم، ويطلع على عوراتهم». في جزء حنبل بن إسحاق[٣].

= وأيضاً قد اختلف عليه فيه، فقد رواه عثمان بن عطاء الخراساني، عن أبيه، عن عائشة قالت: "كانت ليلتي من رسول الله ﷺ فانسل، فظننت أنه أنها انسل إلى بعض نسائه، فخرجت غيرى لا أذهل، فإذا أنا به ساجدا كالثوب الطريح، سمعته يقول: سجد لك سوادي وخيالي، وآمن بك فؤادي، رب هذه يدي وما جنيت على نفسي، يا عظيم وترجى لكل عظيم فاغفر الذنب العظيم. قالت: فرفع رأسه، وقال: ما أخرجك؟ قلت: ظنا ظننته. قال: إن بعض الظن إثم فاستغفري الله، إن جبريل- عليه السلام- أتاني فأمرني أن أقول هذه الكلمات التي سمعت، فقوليها في سجودك فإنه من قالها لم يرفع رأسه حتى يغفر- أظنه قال: له ". أخرجه أبو يعلى (رقم٤٦٦١) وانظر إتحاف الخيرة المهرة للبوصيري (٢/٢٠٦).

وأما الذكر الوارد في الحديث فهو صحيح ثابت فقد ورد من طرق: عن قتادة ، عن مطرف، عن عائشة. مثله ونحوه. أخرجه مسلم (رقم٤٨٧/٢٢٣) الإمام أحمد (رقم٢٤٠٦٣) وابن أبي شيبة (رقم٢٥٧٤) وابن راهويه (رقم١٣٢٢) وأبو داود (رقم٨٧٢) والنسائي (رقم ١٠٤٨، ١١٣٤) وابن خزيمة (رقم٦٠٦) وأبو عوانة (رقم١٨١٠) وابن حبان (رقم ١٨٩٩) والسراج (رقم٣١٦-٣١٩) وابن المنذر في الأوسط (٣/٣١٦، ٣٥٤) وغيرهم.

(١) أخرجه من طريق: عقبة بن مكرم، عن عبد الله بن عيسى الخزاز، عن يونس بن عبيد، عن الحسن به مثله. أبو مسهر في نسخته (رقم٤٧) والترمذي (رقم٦٦٤) وأبو القاسم البغوي في جزئه (رقم٢٨) وابن حبان (رقم٣٣٠٩) والبيهقي في الشعب (رقم٣٠٨٠) وابن أخي ميمي في فوائده (رقم٧٦) والضياء في المختارة (رقم ١٨٤٧، ١٨٤٨) قال الترمذي: "حديث حسن غريب من هذا الوجه". وقال الضياء: "إسناده ضعيف". وتضعيفه أرجح ففيه عبدالله بن عيسى الخزاز أبو خلف وهو ضعيف لم يوثقه أحد، وهو منكر الحديث انظر: بيان الوهم لابن القطان (٣/٤٣١) والبدر المنير لابن الملقن (٧/٤٠٩) والمقاصد الحسنة للسخاوي (ص٤٢٠) والكامل لابن عدي (٥/٤١٥).

(٢) علي بن إبراهيم بن العباس بن الحسن بن العباس بن الحسن ابن الرئيس أبي الجن حسين بن علي بن محمد بن علي بن إسماعيل ابن الصادق جعفر بن محمد، الشريف، النسيب أبو القاسم الحسيني الدمشقي الخطيب، كان صدرا نبيلا مرضيا، ثقة محدثا مهيبا سنيا، ممدوحا بكل لسان، خرج له شيخه الخطيب عشرين جزءا سمعها بكمالها، وعلى أكثر تصانيف الخطيب خطه وسماعه، لقبه نسيب الدولة، وإنما خفف فقيل: النسيب، توفي سنة ثمان وخمسمائة، وأوصى أن يصلي عليه الفقيه أبو الحسن وأن يسنم قبره وأن لا يتولاه أحد من الشيعة. انظر: تاريخ دمشق لابن عساكر (٤١/٢٤٤-٢٤٧) والتاريخ للذهبي (١١/١١٥) والسير له (١٩/٣٥٩) باختصار.

(٣) أخرجه من طريق: إبراهيم بن يزيد، عن أيوب بن موسى، عن نافع به مرفوعا. حنبل بن إسحاق في جزئه (رقم١٥) والخرائطي في اعتلال القلوب (رقم ١٦٨) وفي مساوئ الأخلاق (رقم٤٦٠) والبزار (رقم٥٩٩٢) وقال: "هذا الحديث لا نعلمه يروى عن ابن =

[١١/أ]

٢٨ - باب الحَثَيَات[١].

١١٦- أخبرنا أبو الحجاج الحافظ، أنبأنا ابن قدامة وابن البخاري قالا: أنبأنا ابن طبرزد والكندي قالا: أنبأنا أبو بكر الأنصاري، أنبأنا أبو طالب العشاري إجازة، انبأنا الدارقطني، حدثنا أبو محمد بن صاعد[٢] قراءة عليه وأنا أسمع، حدثنا الحسن بن عرفة، حدثنا إسماعيل بن عياش، عن محمد بن زياد[٣] قال: سمعت أبا أمامة يقول: سمعت رسول الله ﷺ يقول: «وعدني ربي أن يدخل الجنة من أمتي سبعين ألفاً بغير حساب ولا عذاب، مع كل ألفٍ سبعين ألفاً، وثلاث حثياتٍ من حثيات ربي ﷻ»[٤]. رواه الإمام أحمد[٥]: عن أبي اليمان ، عن إسماعيل بن عياش. فوقع لنا بدلاً عالياً.

عمر إلا من هذا الوجه بهذا الإسناد وإبراهيم بن يزيد لين الحديث وقد روى عنه جماعة منهم: الثوري وغيره ويكتب من حديثه ما ينفرد به". وأخرجه ابن عدي في الكامل (١/٣٧١) وقال: "ليس بمحفوظ".

(١) الحثيات: بفتح الحاء والمثلثة، جمع حثية، والحثية والحثوة يستعمل فيها يعطيه الإنسان بكفيه دفعة واحدة من غير وزن وتقدير. انظر تحفة الأحوذي للمباركفوري (٧/١٠٩) وحادي الأرواح لابن القيم (١/١٣٢) ومختصر الصواعق المرسلة له (١/٣٩٥).

(٢) يحيى بن محمد بن صاعد بن كاتب أبو محمد مولى أبي جعفر المنصور. تقدمت ترجمته في الحديث (رقم١).

(٣) محمد بن زياد الألهاني أبو سفيان الحمصي ثقة من الرابعة خ ٤. التقريب لابن حجر (رقم٥٨٨٩).

(٤) أخرجه الدارقطني في الصفات (رقم٥٠) ومن طريقه المؤلف كما هنا. وابن الفاخر في موجبات الجنة (رقم٢٨٣).

وأخرجه المحاملي في أماليه رواية ابن البيع (رقم٢٦٠). والحديث صححه الألباني في ظلال الجنة (١/٢٦١) وتفصيل طرقه في الحاشية التالية (رقم٥).

(٥) أخرجه الإمام أحمد (رقم٢٢٣٠٣) عن أبي اليمان عن إسماعيل بن عياش به مثله.

- تابعه أبو بكر بن أبي شيبة، عن إسماعيل به مثله. في المصنف (رقم٣١٧١٤) وعنه ابن أبي عاصم في السنة (رقم٥٨٩) والطبراني في الكبير (رقم٧٥٢٠) وفي مسند الشاميين (رقم٨٢٠) وابن الفاخر في موجبات الجنة (رقم٢٨٥، ٢٩٢).
- تابعه يزيد بن هارون، عن إسماعيل به نحوه. عند ابن الفاخر في موجبات الجنة (رقم٢٨٤).
- تابعه هشام بن عمار، عن إسماعيل به مثله. عند ابن ماجه (رقم٤٢٨٦) والطبراني في الكبير (رقم٧٥٢٠) وفي مسند الشاميين (رقم٨٢٠) وابن الفاخر في موجبات الجنة (رقم٢٩٢).
- تابعه سعيد بن منصور، عن إسماعيل به مثله. عند البيهقي في الأسماء والصفات (رقم٧٢٣).
- تابعه أبو الربيع الزهراني، عن إسماعيل به مثله. عند الطبراني في الكبير (رقم٧٥٢٠) وفي مسند الشاميين (رقم٨٢٠) وابن الفاخر في موجبات الجنة (رقم٢٩٢).

=

ورواه الترمذي[١]: عن الحسن بن عرفة.

١١٧- وبهذا الإسناد: حدثنا أبو محمد بن صاعد قراءة، حدثنا محمد بن حرب[٢] بواسط، حدثنا يزيد بن هارون[٣]، أخبرنا إسماعيل بن عياش، عن محمد بن زياد، عن أبي أمامة، عن النبي ﷺ نحوه[٤].

١١٨- وبه: أخبرنا ابن صاعد، حدثنا أبو أيوب البهراني[٥]، ثنا عبدالله بن عبدالجبار[٦]، ثنا إسماعيل، حدثني محمد بن زياد، عن أبي أمامة، عن النبي ﷺ نحوه[٧].

١١٩- وبه: أخبرنا ابن صاعد قراءة، ثنا محمد بن عمرو بن حنان[٨]، وأبو عتبة أحمد بن الفرج[٩] قالا: حدثنا بقية بن الوليد[١٠]، حدثني محمد بن زياد، عن أبي أمامة، أو عن رجل من أصحاب النبي ﷺ قال: «وعدني ربي أن يدخل الجنة من أمتي »[١١] فذكر نحوه.

- تابعه عبيد الله بن عمر، عن إسماعيل به مثله. عند أبي القاسم المؤمل في فوائده (رقم٤٤).

(١) أخرجه الترمذي (رقم٢٤٣٧) وقال: "حسن غريب"، ومن طريقه أخرجه المؤلف (رقم١٢١).

(٢) محمد بن حرب الواسطي النشائي بالمعجمة صدوق خ م د. التقريب لابن حجر (رقم٥٨٠٤).

(٣) يزيد بن هارون بن زاذان أبو خالد الواسطي ثقة متقن عابد ع. تقدمت ترجمته في الحديث (رقم ١٧).

(٤) أخرجه الدارقطني في الصفات (رقم٥١) ومن طريقه المؤلف كما هنا، وهناك تصحيف في المطبوع من كتاب الصفات.

(٥) سليمان بن عبدالحميد بن رافع البهراني أبو أيوب الحمصي صدوق رمي بالنصب وأفحش النسائي القول فيه من الحادية عشرة مات سنة أربع وسبعين د. التقريب لابن حجر (رقم٢٥٨٤).

(٦) عبدالله بن عبدالجبار الخبائري أبو القاسم الحمصي لقبه زِبْريق صدوق د. التقريب لابن حجر (رقم٣٤٢١).

(٧) أخرجه الدارقطني في الصفات (رقم٥٢) ومن طريقه المؤلف كما هنا.

(٨) محمد بن عمرو بن حَنَان الكلبي الحمصي صدوق يغرب س. التقريب لابن حجر (رقم٦١٨٥).

(٩) الشيخ المعمر المحدث أبو عتبة أحمد بن الفرج بن سليمان الكندي الحمصي ويعرف بالحجازي المؤذن ، ذكر ابن أبي حاتم الرازي أنه كتب عنه، وقال: محله عندنا الصدق، وقال ابن عدي: قد احتمله الناس، وليس ممن يحتج به، وقال الذهبي: غالب رواياته مستقيمة، والقول فيه ما قاله ابن عدي، فيروى له مع ضعفه. مات سنة ٢٧١هـ . انظر: الكامل لابن عدي (١/٣١٣) وتاريخ بغداد للخطيب (٥/٥٥٨) والسير للذهبي (١٢/٥٨٤-٥٨٦).

(١٠) بقية بن الوليد بن صائد بن كعب الكلاعي أبو يُحمِد صدوق كثير التدليس عن الضعفاء خت م ٤ . التقريب لابن حجر (رقم٧٣٤).

(١١) أخرجه الدارقطني في الصفات (رقم٥٣) ومن طريقه المؤلف كما هنا. وأخرجه الطبراني في الكبير (رقم٧٥٢١) والأصم في مجموع فيه من مصنفاته (رقم١٦٥).

١٢٠- وبه: أخبرنا ابن صاعد، حدثنا محمد بن عوف[١]، حدثنا سُلَيمُ بن عثمان[٢]، عن محمد بن زياد، عن أبي أمامة، عن النبي ﷺ قال: «وعدني ربي ﷻ أن يدخل الجنة من أمتي» ثم ذكر نحوه[٣]. سُلَيمُ بن عثمان الطائي ثم الفَوزِيُّ.

١٢١- أخبرنا ابن أبي الهيجاء وابن المحب قالا: انبأنا أبو علي البلدي، أنبأنا عبدالمعز بن محمد[٤]، أنبأنا تميم بن أبي سعيد[٥]، أنبأنا أبو سعد الجنزروذي[٦]، أنبأنا محمد بن بشر بن العباس التميمي[٧]،

(١) محمد بن عوف بن سفيان الطائي أبو جعفر الحمصي ثقة حافظ من الحادية عشرة مات سنة اثنتين أو ثلاث وسبعين دعس. التقريب لابن حجر (رقم٦٢٠٢). وقد ذكر المزي في الرواة عنه يحيى بن صاعد. تهذيب الكمال (١٠/٣٠٤). لكن قال الإمام الذهبي: "مجهول الحال". الميزان (٣/٦٧٦).وتبعه الحافظ ابن حجر وزاد: "جهله أبو حاتم في ترجمة سُليم". اللسان (٥/٣٣١).

(٢) سليم بن عثمان أبو عثمان الطائي ثم الفوزي، مختلف فيه فهناك من ضعفه ومنهم من وثقه، قال عنه أبو حاتم: "عنده عجائب وهو مجهول". وقال أبو زرعة: "لا يشبه حديث الثقات". وقال الذهبي: "متهم واه". وقال أيضاً: "ليس بثقة". وفي مسند الحسن بن سفيان: "حدثنا إسحاق بن إبراهيم الزبيدي الحمصي، ثنا سُليم بن عثمان وكان ثقة". وقال ابن عوف: "كان شيخا صالحا، وكان يحدث بها من حفظه، فكتبها الناس". وقال ابن عدي: "هذه الأحاديث التي ذَكرتُ عن سليم بن عثمان، عن محمد بن زياد. لا يحدث بها عن محمد بن زياد غير سليم هذا، ومحمد بن زياد الألهاني هو من ثقات أهل الشام، روى عنه الثقات من الناس، وإنما أنكروها على سليم لأنه روى عن محمد بن زياد، ومحمد من ثقاتهم وسليم معروف بهذه الأحاديث، وما أظن أن له غيرها إلا اليسير من الحديث". وذكره ابن حبان في الثقات (رقم٨٣٧٥) وقال: "روى عنه سليمان بن سلمة الخبائري الأعاجيب الكثيرة ولست أعرفه بعدالة ولا جرح". انظر: الكامل لابن عدي (٤/٣٣٦) والمغني للذهبي (١/٢٨٤) والميزان له (٢/٢٣٠) واللسان لابن حجر (٣/١١١).

(٣) أخرجه الدارقطني في الصفات (رقم٥٤) ومن طريقه المؤلف كما هنا، وأخرجه الضياء في صفة الجنة (رقم١٩٨) والخطيب في المتفق والمفترق (٣/١٨٨٠) وروى بسنده عن عثمان بن سعيد الدارمي أنه سأل يحيى بن معين عن محمد بن زياد؟ فقال: ثقة. قلت فالألهاني؟ فقال: كلاهما ثقتان.

(٤) الشيخ الجليل الصدوق المعمر مسند خراسان، حافظ الدين أبو روح عبدالمعز بن محمد بن أبي الفضل بن أحمد بن أسعد بن صاعد الساعدي الخراساني الهروي البزاز الصوفي، انتهى إليه علو الإسناد، توفي سنة ٦١٨هـ. انظر: التقييد لابن نقطة (ص٣٩٠) والتاريخ للذهبي (١٣/٥٤٧) والسير له (٢٢/١١٥).

(٥) أبو القاسم تميم بن أبي سعيد بن أبي العباس الجرجاني المعلم القَصّاري، كان شيخاً صالحاً ثقة مسنداً مكثراً من الحديث، وكان يعلم الصبيان، توفي بعد سنة ثلاثين وخمسمائة. انظر: التحبير للسمعاني (١/١٤٤) والتقييد لابن نقطة (ص٢٢٢).

(٦) أبو سعد محمد بن عبد الرحمن بن محمد الاديب الكنجروذي. تقدمت ترجمته في الحديث (رقم٣).

(٧) الشيخ الصالح، المسند، أبو سعيد محمد بن بشر بن العباس النيسابوري، البصري الأصل، الكرابيسي، توفي سنة ٣٧٨هـ. انظر: التاريخ للذهبي (٨/٤٥٧) والسير له (١٦/٤١٥).

أنبأنا أبو لبيد محمد بن إدريس السامي، حدثنا سويد هو ابن سعيد[(١)]، حدثنا بقية بن الوليد، عن محمد بن زياد، عن أبي أمامة، عن النبي ﷺ قال: «يدخل الجنة من أمتي سبعون ألفاً وثلاث حثيات من حثيات ربي».

١٢٢- وأخبرنا به أعلى من هذا أبو نصر الشيرازي، أنبأنا أبو حفص السهروردي[(٢)]، أنبأنا أبو زرعة المقدسي[(٣)]، أنبأنا عبدوس بن عبدالله بن عبدوس[(٤)]، أخبرنا أبو بكر محمد بن أحمد الطوسي[(٥)]، حدثنا محمد بن يعقوب الأصم، حدثنا أبو عتبة، حدثنا بقية، حدثنا محمد بن زياد، عن رجل من أصحاب النبي ﷺ -أو عن أبي أمامة- قال: قال رسول الله ﷺ: «وعدني ربي أن يُدخل الجنة من أمتي سبعين ألفاً، لا حساب ولا عقاب، مع كل ألف سبعين ألفاً، وثلاث حثيات من حثيات ربي»[(٦)].

١٢٣- وبهذا الإسناد إلى الأصم: حدثنا أبو عتبة، حدثنا سُليم بن عثمان الفَوزِيُّ أبو عثمان، حدثنا محمد بن زياد، سمعت أبا أمامة الباهلي يقول: قال رسول الله ﷺ: «وعدني ربي أن يُدخل الجنة من أمتي سبعين ألفاً، مع كل ألفٍ سبعين ألفاً، وثلاث حثيات من حثيات ربي»[(٧)].

وروي من حديث عتبة بن عبد السلمي[(٨)].

---

(١) سويد بن سعيد بن سهل الهروي الأصل ثم الحَدَثاني ويقال له: الأنباري أبو محمد صدوق في نفسه إلا أنه عمي فصار يتلقن ما ليس من حديثه فأفحش فيه ابن معين القول م ق. التقريب لابن حجر (رقم٢٦٩٠).

(٢) شهاب الدين عمر بن محمد بن عبدالله القرشي التيمي البكري السهروردي الصوفي ثم البغدادي، كان سماعه صحيحا، توفي سنة اثنتين وثلاثين وستمائة. انظر: التقييد لابن نقطة (ص٣٩٨) والسير للذهبي (٢٢/٣٧٣).

(٣) الشيخ العالم المسند الصدوق الخير، طاهر بن الحافظ أبي الفضل محمد بن طاهر بن علي بن أحمد الحاجي أبو زرعة المقدسي ثم الرازي ثم الهمذاني، كان تاجرا لا يفهم شيئا من العلم. وكان شيخا صالحا، توفي سنة ٥٦٦هـ. انظر: التقييد لابن نقطة (ص٣٠٤) والتاريخ للذهبي (١٢/٣٥٠) والسير له (٢٠/٥٠٣).

(٤) عبدوس بن عبدالله بن محمد بن عبدوس، الإمام الجليل المتقن، شيخ همذان أبو الفتح الروذباري الفارسي ثم الهمذاني، أكبر أهل همذان وأعلاهم إسناداً، توفي سنة ٤٩٠هـ. انظر: التقييد لابن نقطة (ص٣٩٣) والسير للذهبي (١٩/٩٧).

(٥) محمد بن أحمد بن محمد بْن حَمْدَوَيْه أبو بكر الطوسي، المعروف بالمطوعي، كان صدوقاً، مات بعد سنة خمس بيسير. انظر: تاريخ بغداد للخطيب (٢/٢١١) والتاريخ للذهبي (٩/١٧٠).

(٦) أخرجه الأصم في مجموع فيه من مصنفاته (رقم١٦٥).

(٧) أخرجه الأصم في مجموع فيه من مصنفاته (رقم١٦٦).

(٨) أخرجه الدارمي مختصراً في الرد على المريسي (١/٢٧٨) وابن حبان (رقم٧٢٤٧) والدارقطني مطولاً في الكبير (رقم٣١٢) والأوسط (رقم٤٠٢) ومسند الشاميين (رقم٢٨٦٠) وبقي بن مخلد في ما روي في الحوض والكوثر ويعقوب (رقم١٥) والفسوي في المعرفة والتاريخ (٢/٣٤١) وأبو نعيم في صفة الجنة (رقم٣٤٦) والضياء في صفة الجنة (رقم٢٧٤) وقال: "لا أعلم لهذا الإسناد علة". وقال =

وهو عندنا في جزء أبي عبدالله الغضائري[١].

١٢٤- أخبرتني زينب ابنة إسماعيل الخباز، أنبأنا أحمد بن عبدالدائم، أنبأنا أبو الفرج بن كليب[٢]، أنبأنا صاعد بن سيار[٣].

قال ابن عبدالدائم: وأنبأنا عبدالقادر الرهاوي[٤]، أخبرنا نصر بن سيار[٥] ح

قال ابن عبدالدائم: وأنبأنا المشائخ أحمد بن أبي العلاء الهمذاني[٦] و أبو طاهر المروروذي[٧] وعبدالله بن عمر الوراق[٨] وواثلة بن الأسقع[٩] و عبدالرزاق بن محمد بن الحسن العطار[١٠]

الحافظ ابن حجر: "سنده جيد". الفتح (١١/٤١٠) وقال أيضاً ردا على الحافظ الضياء: "قلت: علته الاختلاف في سنده: فإن الطبراني أخرجه من رواية أبي سلام، حدثني عامر بن زيد، أنه سمع عتبة. ثم أخرجه من طريق أبي سلام أيضا فقال: حدثني عبد الله بن عامر، أن قيس بن الحارث حدثه، أن أبا سعيد الأنماري حدثه فذكره وزاد".أهـ

(١) أخرجه الغضائري في جزئه (رقم٣٣) وهو: الحسين بن الحسن بن محمد بن القاسم بن محمد بن يحيى بن حَلْبَس بن عبدالله أبو عبدالله المخزومي البغدادي، كان ثقة فاضلا، ومات سنة ٤١٤هـ. انظر: تاريخ الخطيب (٨/٥٦٠) والتاريخ للذهبي (٩/٢٣٣).

(٢) عبدالمنعم بن عبدالوهاب بن سعد بن صدقة بن الخضر بن كليب مسند العراق أبو الفرج بن أبي الفتح الحراني الأصل، البغدادي الحنبلي التاجر الآجري، له مشيخة معروفة، وكان صحيح السماع والذهن والحواس إلى أن مات، صبورا على المحدثين، محبا للرواية، توفي سنة ٥٩٠هـ. انظر: التقييد لابن نقطة (ص٣٧٨) والتاريخ للذهبي (١٢/١٠٨٠).

(٣) الشيخ الجليل العدل الثقة الحافظ صاعد بن سيار بن محمد بن عبدالله بن إبراهيم، أبو العلاء الإسحاقي الهروي، سمع الحديث الكثير، وكان حافظا متقنا، كثير السماع، مات سنة ٥٢٠هـ. انظر: المنتظم لابن الجوزي (١٧/٢٤٠) والتقييد لابن نقطة (ص٣٠٠).

(٤) عبدالقادر بن عبدالله بن عبدالرحمن وقيل: عبدالله، أبو محمد الرهاوي الحنبلي السفار، الحافظ الكبير المحدث المخرج المفيد المحرر المتقن البارع المصنف المفيد، سمع الكثير من المشايخ شرقا وغربا، وأقام بحران إلى أن توفي بها سنة اثنتي عشرة وستمائة. انظر: التقييد لابن نقطة (ص٣٢٥) والسير للذهبي (٢٢/٧١) وتاريخ ابن كثير (١٧/٤٦).

(٥) نصر بن سيار بن صاعد بن سيار بن يحيى بن محمد بن إدريس أبو الفتح القاضي الهروي، كان فقيهًا فاضلًا متدينًا مناظرًا، من بيت القضاء والإمامة، توفي بهراة سنة اثنتين وسبعين وخمسمائة وكان رحمه الله أسند من بقي بخراسان. انظر: المنتخب للسمعاني (١/١٧٨٩) والتقييد لابن نقطة (ص٤٦٥) والتاريخ للذهبي (١٢/٥١٨).

(٦) أحمد بن الحافظ أبي العلاء الحسن بن أحمد بن الحسن، أبو عبد الله الهمذاني العطار، كان حسن السمت، فقيها، فاضلا، أديبا، توفي سنة ٦٠٤هـ. انظر: التاريخ للذهبي (١٣/٩٠).

(٧) لم أجد ترجمته فيما بين يدي من المصادر.

(٨) لم أجد ترجمته فيما بين يدي من المصادر.

(٩) هكذا ذكره المؤلف، وهو صحابي مشهور، ولم يتبين لي سبب إيراده بينهم.

(١٠) لم أجد ترجمته فيما بين يدي من المصادر.

قالوا: أخبرنا أبو صابر عبدالصبور بن عبدالسلام الهروي[١]، قالوا: أنبأنا محمود بن القاسم الأزدي[٢]، أنبأنا عبدالجبار بن محمد الجراحي[٣]، أخبرنا محمد بن أحمد بن محبوب، أخبرنا أبو عيسى الترمذي، حدثنا الحسن بن عرفة، حدثنا إسماعيل بن عياش، عن محمد بن زياد الألهاني قال: سمعت أبا أمامة يقول سمعت رسول الله يقول: «وعدني ربي أن يُدخل الجنة من أمتي سبعين ألفاً، لا حساب عليهم ولا عذاب، مع كل ألف سبعون ألفاً، وثلاث حثيات من حثيات ربي ﷻ».

١٢٥- وعندنا في كتاب البعث لابن أبي داود للنضر بن أنس[٤]، عن أنس رفعه: «إن الله وعدني أن يدخل من أمتي أربع مائة ألف الجنة، فقال أبو بكر: زدنا يا رسول الله؟ قال: وكذا، وكذا[٥]. قال: زدنا يا رسول الله؟ قال: هكذا. قال: زدنا يا رسول الله؟ فقال عمر: دعنا يا أبا بكر -أو قال: حسبك يا أبا بكر- فقال أبو بكر: ما عليك أن يدخلنا الله كلنا الجنة؟ فقال عمر: إن الله إن شاء أن يدخل خلقه بكف واحد فعل، فقال النبي ﷺ: صدق عمر»[٦].

وروي من حديث عتبة بن عبد السلمي. رواه الطبراني[٧].

ومن حديث أبي بكر بن عمير، عن أبيه. رواه الطبراني[٨].

---

(١) الشيخ الصادق الجليل عبدالصبور بن عبدالسلام بن أبي الفضل، أبو صابر الهروي الفامي التاجر، كان من التجار المعروفين، صدوقا أمينا، توفي بهراة، سنة ٥٥٢هـ. انظر: التقييد لابن نقطة (ص٣٨٦) والسير للذهبي (٣٢٨/٢٠) والتاريخ له (٤٨/١٢).

(٢) محمود بن القاسم بن محمد بن محمد بن عبد الله من ذرية عبد الملك بن يزيد بن المهلب ابن أبي صفرة، أبو عامر الأزدي القاضي الهروي، كان عديم النظير زهدا وصلاحا وعفة، توفي سنة ٤٨٧هـ. انظر: التقييد لابن نقطة (ص٤٤٢) والسير للذهبي (٣٢/١٩).

(٣) تقدمت ترجمته في الحديث (رقم٩١).

(٤) النضر بن أنس بن مالك الأنصاري أبو مالك البصري ثقة ع. التقريب لابن حجر (رقم٧١٣١)

(٥) جاء مفسرا في رواية عبدالرزاق (رقم٢٠٥٥٦): " وجمع كفيه، قال: زدنا يا رسول الله، قال: «وهكذا»، وجمع كفيه".

(٦) أخرجه عبدالرزاق، عن معمر، عن قتادة، عن النضر بن أنس، عن أنس. في المصنف (رقم٢٠٥٥٦) وعنه الإمام أحمد في المسند (١٢٦٩٥رقم) وفي الفضائل (رقم٧١٤) وابن أبي داود في البعث (رقم٥١) وابن أبي عاصم في السنة (رقم٥٩٠) والبغوي في شرح السنة (رقم٤٣٣٥) والطبراني في الكبير (رقم٧٢١) الأوسط (رقم٣٤٠٠) والصغير (رقم٣٢٤) وابن الفاخر في موجبات الجنة (رقم٢٨٩) والضياء في المختارة (رقم٢٧٠٣) وفي صفة الجنة (رقم٢٠٦). قال ابن حجر في الفتح (٤١١/١١) : "وسنده جيد لكن اختلف على قتادة في سنده اختلافا كثيرا". وقال الألباني: "إسناده صحيح على شرط مسلم". ظلال الجنة (ص٢٦٢).

(٧) تقدم تخريجه في الحديث (رقم١٢٣) .

(٨) أخرجه الطبراني في الكبير (رقم١٢٣) والضياء في صفة الجنة (رقم ٢٠٤) وقال: "لا أعرف لعمير حديثا غيره". وقال الهيثمي: "رواه الطبراني، وأبو بكر بن عمير لم أعرفه، وبقية رجاله رجال الصحيح". المجمع (٤٠٥/١٠).

=

[١١/ ب]

٢٩- باب ما جاء في الصورة.

وحكى ابن قتيبة في أول المعارف عن التوراة: "ثم قال الله: «نخلقُ بشراً بصورتنا» فخلق آدم من أدمة الأرض ونفخ في وجهه نسمة الحياة"(١).

وحكى غيره: "لنخلق بشراً بصورتنا على تمثالنا، وأسلطهم على سمك البحار، وطائر السماء، وكل الأنعام، وما شية الأرض، فخلق الله آدم بصورته بصورة الله"(٢).

حديث الصورة(٣).

رُويَ عن أبي هريرة، وعبدالله بن عُمر، وأبي سعيد الخدري، وجابر بن عبدالله.

وقال الحافظ الضياء: "قيل: رواه هشام، عن قتادة، عن أبي بكر بن أنس، عن أبي بكر بن عمير الأنصاري، عن أبيه، عن النبي ﷺ. قال الدارقطني: والقول ما قال هشام. والله أعلم". المختارة (٧/ ٢٥٦).

(١) المعارف لابن قتيبة (ص١١) تحقيق: ثروت عكاشة. الناشر: الهيئة المصرية العامة للكتاب القاهرة. الطبعة: الثانية١٩٩٢م.

(٢) انظر: الجواب الصحيح لمن بدل دين المسيح لابن تيمية (٣/ ٤٤٠ و ٤٤٤).

(٣) ذكر شيخ الإسلام ابن تيمية عدة أوجه في بيان معنى حديث الصورة وهي: الأول: أن قوله ﷺ: (إن الله خلق آدم على صورته) معناه خلق آدم على هذه الصورة التي هي الآن باقية من غير وقوع التبديل فيها، الثاني: أن المراد منه إبطال قول الدهرية الذين يقولون إن الإنسان لا يتولد إلا بواسطة النطفة ودم الطمث فقال ﷺ: (إن الله خلق آدم على صورته) ابتداء من غير تقدم نطفة وعلقة ومضغة، الثالث: أن الإنسان لا يكون إلا في مدة طويلة وزمان مديد وبواسطة الأفلاك والعناصر فقال ﷺ: (إن الله خلق آدم على صورته) أي من غير هذه الوسائط، الرابع: المقصود منه بيان أن هذه الصورة الإنسانية إنما حصلت بتخليق الله تعالى وإيجاده لا بتخليق القوة المصورة والمولدة على ما يذكره الأطباء والفلاسفة، الخامس: قد تذكر الصورة ويراد بها الصفة يقال شرحت له صورة هذه الواقعة وذكرت له صورة هذه المسألة والمراد من الصورة في كل هذه المواضع الصفة، فقوله: (إن الله خلق آدم على صورته) أي على جملة صفاته وأحواله وذلك لأن الإنسان حين يحدث يكون في غاية الجهل والعجز ثم لا يزال يزداد علمه وقدرته إلى أن يصل إلى حد الكمال فبين النبي ﷺ أن آدم خُلق من أول الأمر كاملاً تامًّا في علمه وقدرته وقوله: (خلق الله آدم على صورته) معناه: أنه خلقه في أول الأمر على صفته التي كانت حاصلة له في آخر الأمر، وأيضاً فلا يبعد أن يدخل في لفظ الصورة كونه سعيداً أو شقيًّا كما قال ﷺ: (السعيد من سعد في بطن أمه والشقي من شقي في بطن أمه) فقوله ﷺ: (إن الله خلق آدم على صورته) أي على جميع صفاته من كونه سعيداً أو عارفاً أو تائباً أو مقبولاً من عند الله تعالى، والراجح أن الضمير في قوله: (على صورته) عائدٌ إلى الله تعالى ، ولم يكن بين السلف من القرون الثلاثة نزاع في أن الضمير عائد إلى الله فإنه مستفيض من طرق متعددة عن عدد من الصحابة وسياق الأحاديث كلها يدل على ذلك وهو أيضاً مذكور فيما عند أهل الكتابين من الكتب. انظر: بيان تلبيس الجهمية لابن تيمية (٦/ ٣٦٤، ٣٧٣) باختصار وتصرف.

أما أبو هريرة فرواه عنه جماعة منهم:

همام بن منبه خ م[١].

وعبدالرحمن بن هرمز الأعرج م[٢].

وسعيد بن أبي سعيد المقبري[٣].

وسعيد أبو عثمان التبان[٤].

وأبو سلمة بن عبدالرحمن.

وأبو أيوب العتكي م[٥].

وأبو رافع الصائغ[٦].

وأبو صالح[٧].

وأبو يونس سُليم بن جبير[٨].

ومحمد بن سيرين.

ونعيم بن عبدالله[٩].

وعم الحارث[١٠].

---

(١) أخرجه البخاري (رقم٣٣٢٦، ٦٢٢٧) ومسلم (رقم٢٨٤١/٢٨).

(٢) أخرجه مسلم (٢٦١٢/١١٢).

(٣) سعيد بن أبي سعيد كيسان المقبري ثقة وروايته عن عائشة وأم سلمة مرسلة ع. التقريب لابن حجر (رقم٢٣٢١).

(٤) أبو عثمان التَّبَّان مولى المغيرة بن شعبة قيل: اسمه سعد وقيل: عمران مقبول خت د ت س. نفس المصدر (رقم٨٢٤٢).

(٥) أبو أيوب المراغي الأزدي اسمه يحيى ويقال حبيب بن مالك ثقة خ م د س ق. المصدر السابق (رقم٧٩٤٩)

(٦) نفيع الصائغ أبو رافع المدني نزيل البصرة ثقة ثبت مشهور بكنيته من الثانية ع. المصدر السابق (رقم٧١٨٢).

(٧) ذكوان أبو صالح السمان الزيات المدني ثقة ثبت ع. تقدمت ترجمته في الحديث (رقم٤).

(٨) سليم ابن جبير الدوسي أبو يونس المصري ثقة بخ م د ت. التقريب لابن حجر (رقم٢٥٢٦).

(٩) نعيم بن عبدالله المدني مولى آل عمر يعرف بالمُجْمر ثقة ع. نفس المصدر (رقم٧١٧٢)

(١٠) الحارث بن عبدالرحمن بن أبي ذباب عن عمه قال ابن حبان في الثقات: اسمه عبد الله ابن المغيرة بن أبي ذباب ق. المصدر السابق (ص٧٣١)

وأما حديث سعيد المقبري عنه:

١٢٦- فأخبرنا به أبو الحجاج الحافظ، أنبأنا ابن قدامة وابن البخاري قالا: أنبأنا ابن طبرزد والكندي، اخبرنا القاضي الأنصاري، أنبأنا العشاري إجازة، أنبأنا الدارقطني، حدثنا محمد بن سهل بن الفضيل الكاتب(١)، حدثنا حميد بن الربيع(٢)، حدثنا يحيى بن سعيد، عن محمد بن عجلان(٣)، حدثنا سعيد بن أبي سعيد، عن أبي هريرة قال: قال رسول الله ﷺ: «إذا ضرب أحدكم فليجتنب الوجه، ولا يقل: قبح الله وجهك ووجه من أشبه وجهك؛ فإن الله خلق آدم على صورته»(٤).

١٢٧- وبهذا الإسناد: أنبأنا الدارقطني، حدثنا علي بن عبدالله بن مبشر، حدثنا أحمد بن سنان القطان(٥).

وأنبأنا الدارقطني، حدثنا أبو إسحاق نهشل بن دارم التميمي(٦)، حدثنا عمر بن شبة(٧) قالا: حدثنا يحيى بن سعيد القطان، عن ابن عجلان قال: حدثني سعيد بن أبي سعيد، عن أبي هريرة، عن النبي ﷺ قال: «إذا ضرب

---

(١) محمد بن سهل بن الفضيل أبو عبد الله الكاتب، كان ثقة، مات سنة ٣٢٥هـ. انظر: تاريخ بغداد للخطيب (٣/٢٥٧).

(٢) حميد بن الربيع بن حميد بن مالك بن سحيم بن عائذ الله، أبو الحسن اللخمي الكوفي الخزاز، روى عن الإمام أحمد وغيره، وكان الإمام أحمد والدارقطني يُحسنان القول فيه، وقال عبدالرحمن بن أبي حاتم: "ما كان أحمد بن حنبل يقول في حميد بن الربيع إلا خيرا، وكذلك أبي وأبو زرعة". ونقل بإسناده عن أبي بكر المروذي، قال: "سألت أحمد بن حنبل عن حميد الخزاز؟ فقلت له: إن يحيى يتكلم فيه، قال: ما علمته إلا ثقة، قد كنا نقدم عليه إلى الكوفة فننزل عنده فيفيدنا عن المحدثين". وقال عثمان بن أبي شيبة: "أنا أعلم الناس بحميد بن الربيع الخزاز، هو ثقة ولكنه شره يدلس". ومع ذلك كذبه ابن معين والبرقاني. تاريخ بغداد للخطيب (٩/٢٨-٢٩) وطبقات الحنابلة لابن أبي يعلى (١/١٤٩).

(٣) محمد بن عجلان المدني صدوق إلا أنه اختلطت عليه أحاديث أبي هريرة خت م ٤. التقريب لابن حجر (رقم٦١٣٦).

(٤) أخرجه الدارقطني في الصفات (رقم٤٤) والمؤلف من طريقه كما هنا. وأخرجه الإمام أحمد (رقم٧٤٢٠ ، ٩٦٠٤)وعبدالله بن الإمام أحمد في السنة (رقم١٠٢٤، ١٠٧١) وابن أبي عاصم في السنة (رقم٥٢٠) وابن خزيمة في التوحيد (١/٨٢-٨٣) وابن حبان (رقم٥٧١٠) والآجري في الشريعة (رقم٧٢٤) والبزار (رقم٨٥٠٤) واللالكائي في شرح أصول الاعتقاد (٧١٥) والبيهقي في الأسماء والصفات (رقم٦٣٩) وابن بشران في أماليه (رقم ٥٣٣ ، ١٣٤٨) وقال: " هذا حديث محفوظ من حديث ابن عجلان، عن سعيد، وهو إسناد كلهم ثقات". والخطيب في تاريخ بغداد (٢/٦٢٨) وقال الألباني في ظلال الجنة (١/٢٢٩ و٢٣٠): "إسناده حسن صحيح ورجاله ثقات".

(٥) أحمد بن سنان بن أسد بن حِبان أبو جعفر القطان الواسطي ثقة حافظ خ د م س ق. التقريب لابن حجر (رقم٤٤).

(٦) نهشل بن دارم أبو إسحاق الدارمي ، كان ثقة، مات سنة ٣٢٥هـ. انظر: تاريخ بغداد للخطيب (١٥/٥٨٨).

(٧) عمر بن شبة بن عبيدة النميري صدوق له تصانيف من كبار الحادية عشرة ق. تقدمت ترجمته في الحديث (رقم٨٩).

أحدكم فليجتنب الوجه، ولا يقولن: قبح الله وجهك ووجه من أشبه وجهك؛ فإن الله خلق آدم على صورته»[١].

تابعه عن ابن عجلان: الليث بن سعد[٢]، وسفيان بن عيينة[٣].

١٢٨- ورواه أبو سهل سعد بن سعيد بن أبي سعيد المقبري، عن أخيه عبدالله، عن أبيه، عن أبي هريرة. ولفظه: «إذا ضرب أحدكم مملوكه فليتق وجهه؛ فإن الله إنما خلق آدم على صورة نفسه»[٤].

وأما حديث همام عنه:

١٢٩- فأخبرنا يحيى بن محمد وعبدالله بن الحسن، أنبأنا محمد بن سعد ح

وأخبرنا عيسى، أنبأنا عبدالله بن أبي عمر قالا: أنبأنا يحيى الثقفي، أنبأنا أبو علي الحداد، أنبأنا أبو نعيم، حدثنا سليمان بن أحمد اللخمي[٥]، حدثنا إسحاق بن إبراهيم الدَّبَري[٦]، حدثنا عبدالرزاق بن همام، حدثنا معمر، عن همام، عن أبي هريرة قال: قال رسول الله ﷺ: «إذا ضربتم فاتقوا الوجه؛ فإن الله خلق وجه آدم على صورته».

رواه البخاري: عن عبدالله بن محمد[٧] ويحيى بن جعفر[٨]، عن عبدالرزاق. فوقع لنا بدلاً عالياً.

ورواه مسلم: عن محمد بن رافع النيسابوري[٩]، عن عبدالرزاق. فوقع لنا بدلاً عالياً بدرجتين[١٠].

وبوب عليه شيخ الإسلام الأنصاري: باب إثبات الصورة له ﷻ[١١].

---

(١) أخرجه الدارقطني في الصفات (رقم٤٦) والمؤلف من طريقه كما هنا.

(٢) أخرجه ابن خزيمة في التوحيد (١/ ٨١-٨٢).

(٣) أخرجه الحميدي (رقم١١٥٣) ومن طريقه ابن مندة في التوحيد (رقم٨١).

(٤) أخرجه القاضي أبو يعلى في إبطال التأويلات (١/ ٨١).

(٥) هو الإمام الطبراني.

(٦) أبو يعقوب إسحاق بن إبراهيم بن عباد الصنعاني الدبري، راوية عبد الرزاق. تقدمت ترجمته في الحديث (رقم٣٤).

(٧) عبدالله بن محمد بن عبدالله بن جعفر الجعفي أبو جعفر البخاري المعروف بالمسنَدي ثقة حافظ خ ت. التقريب (رقم٣٥٨٥).

(٨) يحيى بن جعفر بن أعين الأزدي البخاري ثقة من العاشرة مات سنة ثلاث وأربعين خ. نفس المصدر (رقم٧٥٢١).

(٩) محمد بن رافع القشيري النيسابوري ثقة عابد خ م د ت س. تقدمت ترجمته في الحديث (رقم٥٨).

(١٠) أخرجه عبدالرزاق (رقم١٧٩٥٠) والبخاري (رقم٦٢٢٧، ٣٣٢٦) ومسلم (رقم٢٨٤١/ ٢٨).

(١١) انظر: الأربعين في دلائل التوحيد لشيخ الإسلام أبي إسماعيل الأنصاري الهروي (ص٦٣).

[١٢/ أ] **وأما حديث سعيد أبي عثمان عنه:**

١٣٠- فأخبرنا المزي، أنبأنا ابن أبي عُمر وابن البخاري قالا: أنبأنا عمر بن محمد وزيد بن الحسن قالا: أنبأنا محمد بن عبدالباقي، أنبأنا محمد بن علي إجازة[١]، أنبأنا علي بن عمر[٢]، حدثنا أبو شيبة عبدالعزيز بن جعفر بن بكر[٣]، حدثنا محمد بن المثنى أبو موسى، حدثنا أبو عامر العقدي[٤]، حدثنا المغيرة بن عبد الرحمن[٥]، عن أبي الزناد، عن موسى بن أبي عثمان، عن أبيه، عن أبي هريرة، عن النبي ﷺ قال: «خلق الله آدم على صورته وطوله ستون ذراعاً»[٦].

١٣١- وأخبرنا به أعلى من هذا عيسى وابن أبي طالب[٧] قالا: أنبأنا ابن اللتي، أنبأنا عبدالأول، أنبأنا الداودي[٨]، أنبأنا ابن حَمُّوَيْهِ، أنبأنا إبراهيم بن خزيم، حدثنا عبد بن حميد، حدثنا عبدالملك بن عمرو العقدي، حدثنا المغيرة بن عبدالرحمن، عن أبي الزناد، عن موسى بن أبي عثمان، عن أبيه، عن أبي هريرة، عن النبي ﷺ قال: «خلق الله آدم على صورته»[٩].

١٣٢- أخبرنا أحمد بن أبي طالب وفقهاء ابنة إبراهيم[١٠] قالا: أنبأنا جعفر بن علي، أنبأنا أبو طاهر السلفي، أخبرني أبوالحسن محمد بن أحمد بن محمد بن إبراهيم بالكوفة[١١]، أخبرنا أبو طاهر محمد بن أبي طالب

---

(١) هو العُشاري، تقدمت ترجمته في الحديث (رقم٧٩).

(٢) هو الإمام الدارقطني.

(٣) عبدالعزيز بن جعفر بن بكر بن إبراهيم أبو شيبة يعرف بابن الخوارزمي، روى عنه سعد بن محمد الصيرفي، والقاضي الجراحي، وأبو الحسن الدارقطني. وكان ثقة، توفي سنة ٣٢٦هـ. انظر: تاريخ الخطيب (١٢/ ٢٢٣).

(٤) عبدالملك بن عمرو القيسي أبو عامر العَقَدي ثقة ع. التقريب لابن حجر (رقم٤١٩٩).

(٥) المغيرة بن عبدالرحمن بن عبدالله بن خالد بن حزام الحزامي المدني لقبه قصي ثقة له غرائب ع. نفس المصدر (رقم٦٨٤٥).

(٦) أخرجه الدارقطني في الصفات (رقم٤٧) والمؤلف من طريقه كما هنا. والإمام أحمد (رقم٨٢٩١) وابن خزيمة في التوحيد (رقم٩). تابعه معمر، عن همام، عن أبي هريرة به نحوه. عند البخاري (رقم٣٣٢٦ و ٦٢٢٧) ومسلم (رقم ٢٨٤١/ ٢٨).

(٧) الحجار ابن الشحنة أحمد بن أبي طالب بن نعمة الديرمقرني ثم الصالحي. تقدمت ترجمته في الحديث (رقم٥).

(٨) عبدالرحمن بن محمد بن المظفر بن محمد بن داود الداودي. تقدمت ترجمته في الحديث (رقم١٠٤).

(٩) أخرجه عبد بن حميد (رقم١٤٢٧) والمؤلف من طريقه كما هنا. وهو متابع لما أخرجه البخاري ومسلم سابقاً.

(١٠) ست الفقهاء الشيخة الصالحة العابدة المسندة المعمرة بنت الإمام تقي الدين إبراهيم بن علي بن أحمد بن فضل ابن الواسطي الصالحية الحنبلية، لها إجازات عالية، وروت الكثير، توفيت ولها اثنتان وتسعون سنة ٧٢٦هـ. انظر: الوافي للصفدي (١٥/ ٧٤).

(١١) محمد بن أحمد بن محمد بن إبراهيم، أبو الحسن بن صرما الدقاق الصائغ المشهور بدقشللة، كان شيخاً صالحاً ستيراً، توفي سنة ٥٣٨هـ. انظر: التاريخ للذهبي (١١/ ٦٩١).

محمد بن الحسين بن الصباغ القرشي[١]، أخبرنا أبو الحسن علي بن عمر الحربي[٢]، حدثنا محمد بن محمد بن سليمان[٣]، حدثنا محمد بن حُميد[٤]، حدثنا الفرات بن خالد[٥]، عن سفيان الثوري، عن أبي الزناد، عن موسى بن أبي عثمان، عن أبيه، عن أبي هريرة قال: قال رسول الله ﷺ: «لا تقبحوا الوجه فإن الله خلق آدم على صورته»[٦].

وأما حديث الأعرج عنه:

١٣٣- فأخبرنا يوسف الكلبي، أنبأنا عبدالرحمن وعلي قالا: أنبأنا عُمر و زيد قالا: أنبأنا ابن عبدالباقي، أنبأنا العشاري، أنبأنا الدارقطني، حدثنا إسماعيل بن العباس الوراق[٧]، حدثنا علي بن حرب[٨]، حدثنا زيد بن أبي الزرقاء[٩]، ثنا ابن لهيعة[١٠]، عن الأعرج، عن أبي هريرة قال: قال رسول الله ﷺ: «إذا ضرب أحدكم فليجتنب الوجه؛ فإن صورة الإنسان على صورة الرحمن ﷻ»[١١].

---

(١) أبو طاهر محمد بن الحسين بن محمد بن أحمد القرشي المعدل الكوفي المعروف بابن الصباغ، روى عنه الخطيب البغدادي في تاريخ بغداد. ولم أجد له ترجمة فيما بين يدي من المصادر. انظر تاريخ بغداد للخطيب (٢/ ٢٢٤). وله جُزءٌ حديثي بروايته عن عدد من الأئمة ضمن مجموع رقم ٣٨٣٠ عام ؛ مجاميع العمرية ٩٤ المكتبة الظاهرية بدمشق.

(٢) علي بن عمر بن محمد، ابن القزويني البغدادي، أبو الحسن الحربي، تقدمت ترجمته في الحديث (رقم٧٢).

(٣) هو الإمام الباغندي الأزدي، تقدمت ترجمته في الحديث (رقم٧٥).

(٤) محمد بن حميد بن حيان الرازي حافظ ضعيف وكان ابن معين حسن الرأي فيه د ت ق. التقريب لابن حجر (رقم٥٨٣٤).

(٥) فرات بن خالد الضبي أبو إسحاق الرازي والد أبي مسعود الحافظ ثقة من التاسعة بخ. نفس المصدر (رقم٥٣٧٩).

(٦) قال القاضي أبو يعلى الحنبلي: "قال أحمد في رواية ابن منصور: «لا تقبحوا الوجه فإن الله خلق آدم على صورته» وإذا ثبت صحته فغير ممتنع الأخذ بظاهره من غير تفسير ولا تأويل. وقد نص عليه أحمد في رواية يعقوب بن بختان". انظر: إبطال التأويلات (١/ ٧٩).

(٧) المحدث الإمام الحجة إسماعيل بن العباس بن عمر بن مهران بن فيروز بن سعيد أبو علي الوراق، ذكره القواس في جملة شيوخه الثقات، وقال الدارقطني: ثقة، مات سنة ٣٢٣هـ. انظر: تاريخ بغداد للخطيب (٧/ ٢٩٧) والسير للذهبي (١٥/ ٧٤).

(٨) الإمام المحدث الثقة الأديب مسند وقته علي بن حرب بن محمد بن علي بن حيان بن مازن بن الغضوبة أبو الحسن الطائي الموصلي، قال بن أبي حاتم: كتبت عنه مع أبي وسئل أبي عنه؟ فقال: صدوق. وقال الدارقطني ثقة، مات سنة ٢٦٥هـ. انظر: تاريخ بغداد للخطيب (١٣/ ٣٦٣) والسير للذهبي (١٢/ ٢٥١).

(٩) زيد بن أبي الزرقاء يزيد الثعلبي الموصلي أبو محمد ثقة د س. التقريب لابن حجر (رقم٢١٣٨).

(١٠) عبدالله بن لهيعة بن عقبة الحضرمي أبو عبدالرحمن المصري القاضي صدوق خلط بعد احتراق كتبه ورواية ابن المبارك وابن وهب عنه أعدل من غيرهما وله في مسلم بعض شيء مقرون م د ت ق. نفس المصدر (رقم٣٥٦٣).

(١١) أخرجه الدارقطني في الصفات (رقم٤٩) والمؤلف من طريقه كما هنا. وصححه شيخ الإسلام ابن تيمية في بيان تلبيس الجهمية (٦/ ٤١٨-٤٢١) فقال: "قال الخلال :أخبرني حرب بن إسماعيل الكرماني قال: سمعت إسحاق بن راهوية يقول قد صح =

١٣٤- وأخبرنا ابن أبي طالب[١]، أنبأنا عبداللطيف[٢]، أنبأنا أحمد بن عبدالغني[٣]، أنبأنا أبو منصور المقرئ[٤]، أنبأنا عبدالغفار بن محمد[٥]، أنبأنا أبو علي بن الصواف[٦]، حدثنا بشر بن موسى[٧]، حدثنا الحميدي، حدثنا سفيان، حدثنا أبو الزناد، عن الأعرج، عن أبي هريرة قال: قال رسول الله ﷺ: «إذا ضرب أحدكم فليجتنب الوجه؛ فإن الله خلق آدم على صورته». رواه مسلم[٨]: عن عمرو بن محمد بن بكير الناقد[٩]، وزهير بن حرب[١٠]، عن سفيان[١١]. فوقع لنا عالياً.

عن النبي ﷺ قال: (إن الله خلق آدم على صورة الرحمن) إنما عليه أن ينطق بما صح عن النبي ﷺ أنه نطق به. قال إسحاق: حدثنا جرير، عن الأعمش، عن حبيب ابن أبي ثابت، عن عطاء، عن ابن عمر ،عن رسول الله ﷺ قال: (لا تقبحوا الوجه فإن الله خلق آدم على صورة الرحمن) فقد صحح إسحاق حديث ابن عمر مسنداً، وقال الخلال: أن علي بن حرب الطائي حدثنا زيد ابن أبي الزرقاء، عن ابن لهيعة، عن أبي يونس والأعرج، عن أبي هريرة، عن النبي ﷺ قال: (إذا ضرب أحدكم فليجتنب الوجه فإن صورة الإنسان على صورة الرحمن عز وجل)".

(١) الحجار ابن الشحنة أحمد بن أبي طالب بن نعمة الديرمقرني ثم الصالحي. تقدمت ترجمته في الحديث (رقم٥).

(٢) عبداللطيف بن عبدالمنعم بن علي أبو الفرج النميري الحراني الحنبلي. تقدمت ترجمته في الحديث (رقم٤٩).

(٣) أحمد بن عبدالغني بن محمد بن حنيفة الباجِسْرائيّ، أبو المعالي التاني، كَانَ ثقة، توفي سنة ٥٦٣هـ. انظر: السير للذهبي (٢٠/٤٧٣).

(٤) محمد بن أحمد بن علي بن عبد الرزاق أبو منصور الخياط المقرئ الشيخ الصالح حدث بمسند الحميدي، وكان صاحب كرامات، توفي سنة ٤٩٩هـ. انظر: التقييد لابن نقطة (ص٥٤) والسير للذهبي (١٩/٢٢٢) والتاريخ له (١٠/٨١٦).

(٥) عبدالغفار بن محمد بن جعفر بن زيد أبو طاهر المؤدب، حدث بمسند الحميدي، وروى عنه الخطيب، وضعّفه أبو عبد الله الصُّوريّ لشيءٍ ما، توفي سنة ٤٢٨هـ. انظر: تاريخ بغداد للخطيب (١٢/٤٢٠) والتقييد لابن نقطة (ص٣٧٦) والتاريخ للذهبي (٩/٤٤٩).

(٦) أبو علي بن الصواف، تقدمت ترجمته في الحديث (رقم٤٦).

(٧) بشر بن موسى بن صالح بن شيخ بن عميرة بن حبان بن سراقة بن مرثد بن حميري أبو علي الأسدي البغدادي، كان آباؤه من أهل البيوتات والفضل والرياسات والنبل، وأما هو في نفسه فكان ثقة أمينا عاقلا ذكيا، توفي سنة ٢٨٨هـ. انظر: طبقات الحنابلة لابن أبي يعلى (١/١٢٢).

(٨) أخرجه مسلم (رقم١١٢) والحميدي (رقم١١٥٤) والمؤلف من طريقه كما هنا. وأخرجه الإمام أحمد (رقم٧٣٢٣) وابنه عبدالله في السنة (رقم٤٩٦، ١٠٥٢) وأبو يعلى (رقم٦٢٧٤) وابن حبان (رقم٥٦٠٥) والآجري في الشريعة (رقم ٧٢١، ٧٢٢، ٧٢٣) والبيهقي في الأسماء والصفات (رقم٦٣٨) وغيرهم.

(٩) عمرو بن محمد بن بكير الناقد أبو عثمان البغدادي ثقة حافظ خ م د س. التقريب لابن حجر (رقم٥١٠٦).

(١٠) زهير بن حرب بن شداد أبو خثيمة النسائي ثقة ثبت خ م د س ق. نفس المصدر (رقم٢٠٤٢).

(١١) هو الإمام ابن عيينة.

١٣٥- وأخبرنا به متصلاً إسحاق، أنبأنا ابن خليل، أنبأنا الكراني، أنبأنا الصيرفي، أنبأنا ابن فادشاه، أنبأنا الطبراني، حدثنا بشر بن موسى. فذكره.

١٣٦- وبهذا الإسناد إلى الطبراني: حدثنا أبو زيد الحَوْطِيُّ(١)، حدثنا أبو اليمان، حدثنا شعيب بن أبي حمزة(٢)، عن أبي الزناد، عن الأعرج، عن أبي هريرة، عن النبي ﷺ مثله.

وأما حديث ابن سيرين عنه:

١٣٧- فأخبرني أبو الحجاج، أنبأنا ابن البخاري وغيره قالوا: أنبأنا ابن طبرزد، أنبأنا ابن الحصين، أنبأنا ابن غيلان(٣)، أنبأنا إبراهيم المزكي(٤)، حدثنا محمد بن المُسَيِّبِ(٥)، حدثنا يوسف بن بحر(٦) بِجَبَلَةَ، حدثنا مروان بن محمد(٧)، حدثنا سعيد بن بشير(٨)، عن أيوب، عن محمد بن سيرين، عن أبي هريرة، عن رسول الله ﷺ قال: «خُلِق هذا الآدمي على صورته، فمن قاتل فليجتنب الوجه»(٩).

---

(١) أحمد بن عبدالرحيم بن يزيد بن فصيل الحوطي، أبو زيد الحوطي الحمصي، وقيل: أبو عبد الله، المحدث، كان حيا في سنة تسع وسبعين ومائتين. انظر: الإكمال لابن نقطة (٢/٣٧٥) والسير للذهبي (١٣/١٥٣) والتاريخ له (٦/٤٨٦).

(٢) شعيب بن أبي حمزة دينار الأموي مولاهم أبو بشر الحمصي، ثقة عابد ع. تقدمت ترجمته في الحديث (رقم٣٤).

(٣) أبو طالب محمد بن محمد بن إبراهيم بن غيلان بن عبدالله بن غيلان بن حكيم الهمداني البزاز، أخذ عنه الخطيب ووثقه، ومات سنة ٤٤٠هـ. انظر: تاريخ بغداد للخطيب (٤/٣٨٢) والسير للذهبي (١٧/٥٩٨) والتاريخ له (٩/٥٩٤).

(٤) إبراهيم بن محمد بن يحيى بن سخْتَوَيه بن عبد الله أبو إسحاق المزكي النيسابوري، كان ثقة ثبتا مكثرا، مواصلا للحج، انتخب عليه ببغداد أبو الحسن الدارقطني، وكتب عنه الناس بانتخابه علما كثيرا، وروى ببغداد مصنفات أبي العباس السراج، توفي سنة ٣٦٢هـ. انظر: تاريخ بغداد للخطيب (٧/١٠٥) والسير للذهبي (١٧/٥٩٨) والتاريخ له (٨/٢٠٠).

(٥) الحافظ الإمام شيخ الإسلام أبو عبدالله محمد بن المسيب بن إسحاق بن عبدالله النيسابوري الأرغياني الإسفنجي الحافظ الجوال الزاهد، كان من العباد المجتهدين، توفي سنة ٣١٥هـ. انظر: تاريخ دمشق لابن عساكر (٥٥/٣٩٤) والسير للذهبي (١٤/٤٢٢) والتاريخ له (٧/٢٩٩).

(٦) الإمام الرحال يوسف بن بحر بن عبدالرحمن أبو القاسم التميمي بغدادي، سكن حمص، وتولى قضاءها، وحدث بها، قال عبدالرحمن بن أبي حاتم: كتبت عنه بحمص. وقال ابن عدي: ليس هو بالقوي، رفع أحاديث، وأتى عن الثقات بمناكير. وقال أبو أحمد الحاكم: ليس بالمتين عندهم. وقال الدارقطني: ضعيف. وقال مرة: ليس بالقوي. انظر: تاريخ بغداد للخطيب (١٦/٤٤٨) والسير للذهبي (١٣/١٢٢) والتاريخ له (٦/٤٥٨).

(٧) مروان بن محمد بن حسان الأسدي الدمشقي الطَّاطَري ثقة م ٤. التقريب لابن حجر (رقم٦٥٧٣).

(٨) سعيد بن بشير الأزدي مولاهم أبو عبدالرحمن أو أبو سلمة الشامي ضعيف ٤. نفس المصدر (رقم٢٢٧٦).

(٩) أخرجه إبراهم المزكي في فوائده بانتخاب الدارقطني (رقم٢٧).

رواه أبو أحمد العسال الحافظ[١]، عن علي بن سراج المصري[٢]، عن يوسف بن بحر.

وأما حديث أبي رافع عنه:

١٣٨- فأخبرنا به إسحاق بن يحيى[٣]، أنبأنا أبو الحجاج الآدمي، أنبأنا محمد بن أبي زيد[٤]، أنبأنا محمود بن إسماعيل[٥]، أنبأنا أحمد بن فادشاه، أنبأنا الطبراني، حدثنا محمد بن محمد الواسطي، حدثنا محمد بن ثعلبة بن سواء[٦] قال: حدثني عمي محمد بن سواء، حدثنا سعيد بن أبي عروبة، عن قتادة، عن أبي رافع، **[١٢/ب]** عن أبي هريرة قال: قال رسول الله ﷺ: «إذا قاتل أحدكم فليتق الوجه؛ فإن الله خلق آدم على صورة وجهه»[٧].

قتادة لم يسمع من أبي رافع. قاله شعبة، وأبو داود، والترمذي[٨]، وموسى بن هارون[٩]، واسم أبي رافع نُفيع الصائغ.

---

(١) محمد بن أحمد بن إبراهيم بن سليمان بن محمد بن سليمان بن عبد الله أبو أحمد العسال الأصبهاني، قال أبو عبدالله بن منده: كتبت عن ألف شيخ لم أر فيهم أتقن من أبي أحمد العسال مات سنة ٣٤٩هـ. انظر: تاريخ بغداد للخطيب (٢/ ٨٩).

(٢) الإمام الحافظ البارع علي بن سراج أبو الحسن بن أبي الأزهر الحرشي مولاهم المصري، صاحب التصانيف، جال وكتب العالي والنازل قال الدارقطني: كان يحفظ الحديث وكان يشرب ويسكر. وقال الخطيب: كان عارفا بأيام الناس وأحوالهم، حافظا. قيل: مات سنة ٣٠٨هـ. انظر: تاريخ الخطيب (١٣/ ٣٨٥) والسير للذهبي (١٤/ ٢٨٣) والتاريخ له (٧/ ١٣٦).

(٣) إسحاق بن يحيى الآمدي الحنفي. تقدمت ترجمته في الحديث (رقم١٥).

(٤) أبو عبد الله محمد بن أبي زيد بن أبي نصر الكراني الأصبهاني الخباز. تقدمت ترجمته في الحديث (رقم٨٦).

(٥) أبو منصور محمود بن إسماعيل بن محمد بن محمد الأشقر الصيرفي الأصبهاني. تقدمت ترجمته في الحديث (رقم٨٠).

(٦) محمد بن ثعلبة بن سَواء السدوسي البصري صدوق ق. التقريب لابن حجر (رقم٥٧٧٣).

(٧) أخرجه الطبراني في الأوسط (رقم٧٨٥٠) والمؤلف من طريقه كما هنا. وصححه الألباني في ظلال الجنة (١/ ٢٢٨).

(٨) قال الدارقطني: "قتادة لم يسمع من أبي رافع، وإنما سمع حديث أبي رافع، عن الحسن البصري، وعن خلاس بن عمرو عنه". انظر: العلل الواردة (١١/ ٢٠٨) وقد رد الإمام الذهبي على من قال بعدم سماع قتادة من أبي رافع فقال: "قلت: بل سمع منه، ففي صحيح البخاري حديث سليمان التيمي، عن قتادة، سمعت أبا رافع، عن أبي هريرة حديث: «إن رحمتي غلبت غضبي». السير (٥/ ٢٨٣).

وكذلك ابن حجر أثبت سماعه من أبي رافع فقال: "وقد ثبت سماعه منه في صحيح البخاري". تغليق التعليق (٥/ ١٢٣).

وقد صحح الإمام الترمذي أحاديث رواها قتادة عن أبي رافع في سننه (رقم٣١٥٣) قال: حسن غريب. (رقم٣٥٠٦) وقال: حسن صحيح. وانظر: العلل ومعرفة الرجال للإمام أحمد رواية المروذي (ص١٥٨) والمراسيل لابن أبي حاتم (رقم٦٣٢) وسنن أبي داود (٧/ ٤٨٨). ولابن حجر توجيه وجيه في التهذيب (٨/ ٣٥٤) قال: " كأنه يعنى حديثا مخصوصا، وإلا ففي صحيح البخاري تصريح بالسماع منه".

(٩) موسى بن هارون بن عبدالله الحمال بالمهملة ثقة حافظ كبير بغدادي م ٤. التقريب لابن حجر (رقم٧٠٢٢).

وأما حديث أبي يونس عنه:

١٣٩- فأخبرنا إسحاق، أنبأنا يوسف، أخبرنا ابن أبي زيد، أخبرنا محمود، أنبأنا ابن فادشاه، أخبرنا الطبراني، حدثنا يحيى بن عثمان بن صالح[١]، حدثنا سعيد بن أبي مريم[٢] ح

قال الطبراني: وحدثنا المقدام بن داود[٣]، حدثنا أبو الأسود النضر بن عبدالجبار[٤] ح

قال: وحدثنا عمرو بن أبي الطاهر بن السرح[٥] قال: حدثنا عبدالغفار بن داود أبو صالح الحراني[٦] قالوا: حدثنا ابن لهيعة، عن أبي يونس، عن أبي هريرة قال: قال رسول الله ﷺ: «إذا قاتل أحدكم فليجتنب الوجه؛ فإن صورة وجه الإنسان على صورة وجه الرحمن ﷻ»[٧].

رواه بقي بن مخلد في مسنده: عن هشام بن عمار[٨]، عن أسد بن موسى. وقال: «فليتق الوجه؛ فإن الله خلق آدم على صورته».

١٤٠- أخبرتني زينب ابنة أحمد، عن عجيبة، عن مسعود بن الحسن إجازة، أخبرنا جدي القاسم بن الفضل، أنبأنا يحيى بن إبراهيم النيسابوري، أخبرنا أبو العباس الأصم، حدثنا بحر بن نصر[٩]، حدثنا ابن وهب، أخبرني ابن لهيعة، عن أبي يونس، عن أبي هريرة، عن رسول الله ﷺ.

قال ابن وهب: وأخبرني عبدالرحمن بن أبي الزناد[١٠]، عن أبيه، عن الأعرج، عن أبي هريرة، عن رسول الله ﷺ.

---

(١) يحيى بن عثمان بن صالح السهمي مولاهم المصري صدوق رمي بالتشيع ولينه بعضهم لكونه حدث من غير أصله ق. نفس المصدر (رقم٧٦٠٥).

(٢) سعيد بن الحكم بن محمد بن سالم بن أبي مريم الجمحي ثقة ثبت فقيه ع. المصدر السابق (رقم٢٢٨٦).

(٣) مقدام بن داود بن عيسى بن تليد، أبو عمرو الرعيني المصري. تقدمت ترجمته في الحديث (رقم٧٧).

(٤) النضر بن عبدالجبار المرادي مولاهم المصري أبو الأسود مشهور بكنيته ثقة د س ق. التقريب لابن حجر (رقم٧١٤٣).

(٥) عمرو بن الشيخ أبي الطاهر أحمد بن عمرو بن السرح المصري، أبو عبدالله، ثقة زاهد صالح. انظر: التاريخ للذهبي (٧٨٦/٦).

(٦) عبدالغفار بن داود بن مهران أبو صالح الحراني نزيل مصر ثقة فقيه خ د س ق. التقريب لابن حجر (رقم٤١٣٦).

(٧) أخرجه ابن أبي عاصم في السنة (رقم٥٢١) عن عمر بن الخطاب، عن ابن أبي مريم به مثله. قال الألباني في ظلال الجنة (١٣٣/١): "إسناده ضعيف ورجاله ثقات غير ابن لهيعة فإنه سيء الحفظ". وسبق الكلام عليه (رقم١٣٣) وأن ابن تيمية وابن راهويه صححاه.

(٨) هشام بن عمار بن نصير بنون مصغر السلمي الدمشقي الخطيب صدوق مقرئ حديثه القديم أصح خ ٤. التقريب (رقم٧٣٠٣).

(٩) بحر بن نصر بن سابق الخولاني مولاهم المصري أبو عبد الله ثقة كن. نفس المصدر (رقم٦٣٩).

(١٠) عبدالرحمن بن أبي الزناد عبدالله بن ذكوان المدني مولى قريش صدوق خت م ٤. المصدر السابق (رقم٣٨٦١).

وأخبرني يزيد بن عياض[(١)]، عن عبدالرحمن الأعرج، عن أبي هريرة، عن رسول الله ﷺ قال: «إذا قاتل أحدكم أخاه فليجتنب الوجه»[(٢)].

وأما حديث أبي أيوب يحيى بن مالك عنه:

١٤١- فأخبرنا أحمد بن أبي طالب، أنبأنا محمد بن محمد بن الحسن بن السباك البغدادي[(٣)]، أنبأنا محمد بن عبدالباقي بن البطِّي[(٤)]، أنبأنا أبو بكر أحمد بن علي الطُّريثِي[(٥)]، حدثنا هبة الله بن الحسن بن منصور الطبري[(٦)]، أنبأنامحمد بن الحسين الفارسي[(٧)]، حدثنامحمد بن إبراهيم بن حُبيش[(٨)]، حدثنامحمد بن عبدالملك[(٩)]ح

قال الطبري[(١٠)]: وأخبرنا محمد بن عبدالله بن القاسم[(١١)]، حدثنا عمر بن محمد بن طاهر[(١٢)]، حدثنا محمد بن عبدالملك الدقيقي، حدثنا أبو علي الحنفي[(١٣)]، حدثنا المثنى بن سعيد[(١٤)]، عن قتادة، عن أبي أيوب، عن أبي هريرة قال: قال رسول الله ﷺ: «إذا قاتل أحدكم أخاه فليجتنب الوجه، فإن الله خلق آدم على صورته».

---

(١) يزيد بن عياض بن جُعْدُبة الليثي أبو الحكم المدني كذبه مالك وغيره ت ق. المصدر السابق (رقم٧٧٦١).

(٢) أخرجه من طريق: أبي الزناد، عن الأعرج، عن أبي هريرة. مسلم (١١٢/٢٦١٢) هكذا مختصرا بدون ذكر الصورة.

وأخرجه من طريق: الزهري، عن الأعرج، عن أبي هريرة. الطبراني في مسند الشاميين (رقم١٨١٠، ٣٣٦٧).

(٣) الشيخ الفقيه المسند وكيل القضاة، أبو الفضل محمد بن محمد بن الحسن، ابن السباك البغدادي، روى كتاب اللالكائي شرح أصول الاعتقاد كاملا سماعاً، قال ابن النجار: لا بأس به. توفي سنة ٦٣٦هـ. انظر: التقييد لابن نقطة (ص٢٢١) والسير للذهبي (٤٢/٢٣).

(٤) الشيخ الجليل العالم الصدوق مسند العراق، أبو الفتح محمد بن عبدالباقي بن أحمد بن سلمان البغدادي الحاجب، ابن البطي، عمر وتفرد ورُحل إليه، توفي سنة ٥٦٤هـ. انظر: التقييد لابن نقطة (ص٨٣) والسير للذهبي (٤٨١/٢٠).

(٥) أحمد بن علي بن سعيد بن إبراهيم المروزي أبو بكر القاضي ثقة حافظ س. التقريب لابن حجر (رقم٨١).

(٦) هو الإمام اللالكائي.

(٧) محمد بن الحسين الفارسي سمع أبا العباس محمد بن جعفر بن ملاس وعنه اللالكائي الحافظ. انظر:تاريخ ابن عساكر (٣٥٩/٥٢).

(٨) محمد بن إبراهيم بن أحمد بن صالح بن دينار أبو الحسن المعدل يعرف بابن حبيش لأن أحمد جده كان يلقب حبيشا، قال الدارقطني: ابن حبيش شيخنا لم يكن بالقوي، توفي سنة ٣٣٨هـ. انظر: تاريخ الخطيب (٣٠٥/٢).

(٩) محمد بن عبدالملك بن مروان الواسطي أبو جعفر الدقيقي صدوق د ق. التقريب لابن حجر (رقم٦١٠١).

(١٠) هو الإمام اللالكائي.

(١١) لم أجد له ترجمة فيما بين يدي من المصادر.

(١٢) لم أجد له ترجمة فيما بين يدي من المصادر.

(١٣) عبيدالله بن عبدالمجيد الحنفي أبو علي البصري صدوق ع. التقريب لابن حجر (رقم٤٣١٧).

(١٤) المثنى بن سعيد الضُّبعي أبو سعيد البصري القسام القصير ثقة قال أبو حاتم هو أوثق من الذي قبله ع. نفس المصدر (رقم٦٤٧٠).

رواه مسلم[١]: عن محمد بن حاتم[٢]، عن عبدالرحمن بن مهدي.

وعن نصر بن علي[٣]، عن أبيه[٤]، كلاهما عن المثنى. فوقع لنا عالياً. ورواه أيضاً: لشعبة[٥] وهمام، عن قتادة[٦].

١٤٢- أخبرنا إسماعيل بن الحموي[٧]، أخبرنا عثمان بن علي[٨]، أنبأنا السلفي، أخبرنا محمد بن عبدالسلام[٩]، أخبرنا البرقاني قال: قرأت على الْبَجَلِيِّ[١٠]: أخبركم أبو خليفة[١١]، حدثنا أبو الوليد، حدثنا همام، عن قتادة، عن أبي أيوب العتكي، عن أبي هريرة أن النبي ﷺ قال: «إذا قاتل أحدكم فليجتنب الوجه»[١٢].

---

(١) أخرجه اللالكائي في الاعتقاد (رقم٧١٣ ، ٧١٤) والمؤلف من طريقه كما هنا، وأخرجه الطبراني في الأوسط (رقم٧٨٥٠) ومسلم (رقم٢٦١٢/١١٥).

(٢) محمد بن حاتم بن ميمون البغدادي السمين صدوق ربما وهم وكان فاضلا م د. التقريب لابن حجر (رقم٥٧٩٣).

(٣) نصر بن علي بن نصر بن علي الجهضمي ثقة ثبت طلب للقضاء فامتنع ع. التقريب لابن حجر (رقم٧١٢٠).

(٤) علي بن نصر بن علي الجهضمي البصري ثقة ع. المصدر السابق (رقم٤٨٠٧).

(٥) أخرجه مسلم (رقم٢٦١٢/١١٤).

(٦) أخرجه مسلم (رقم٢٦١٢/١١٦).

(٧) إسماعيل بن عمر بن يوسف بن قرناص، أبو العرب مخلص الدين الحموي، من بيت مشهور، ولد سنة اثنتين وستمائة، وكان فقيها نحويا، كثير الفضائل، توفي سنة ٦٥٩هـ. انظر: بغية الطلب لابن العديم (١٧٢١/٤) وذيل مرآة الزمان لليونيني (١٢٧/٢).

(٨) الشيخ العالم عثمان بن علي بن عبد الواحد بن الحسين، أبو عمرو القرشي الأسدي الدمشقي الناسخ، ويعرف بابن خطيب القرافة، له إجازة خاصة من السلفي روى بها الكثير، توفي سنة٦٥٦هـ. انظر: بغية الطلب لابن العديم (١٧٢١/٤) وذيل مرآة الزمان لليونيني (٣٤٧/٢٣) والتاريخ للذهبي (٢٨٢/١٤) والسير له (٣٤٧/٢٣).

(٩) محمد بن عبدالسلام بن أحمد بن محمد، الشريف أبو الفضل الأنصاري الخزرجي البزاز، كان ثقة صالحا، من بيت حديث وخير، توفي سنة ٤٩٨هـ. انظر: التاريخ للذهبي (٨٠٩/١٠) والوافي بالوفيات للصفدي (٢١٠/٣).

(١٠) عمر بن نوح بن خلف بن محمد بن الخصيب بن نوح بن عيسى بن بريق بن مالك بن غوث أبو القاسم البجلي البندار، قال البرقاني: متثبت جدا. مات بعد سنة أربع وستين وثلاثمائة. انظر: تاريخ بغداد للخطيب (١١٧/١٣) والتاريخ للذهبي (٣٣٧/٨).

(١١) الفضل بن الحباب وقيل الحباب اسمه عمرو بن محمد بن شعيب بن صخر بن عبد الرحمن أبو خليفة الجمحي، روى عن الإمام أحمد، وأبي الوليد الطيالسي، وكان محدثا ثقة مكثراً، راوية للأخبار والأدب، فصيحا مفوها، توفي سنة ٣٠٥هـ. انظر: طبقات الحنابلة لابن أبي يعلى(٢٩٤/١) والتاريخ للذهبي (٩٢/٧) والسير له (٧/١٤).

(١٢) أخرجه الطيالسي (رقم ٢٦٨١) والمؤلف من طريقه كما هنا.

وأخرجه الإمام أحمد (رقم٨٥٧٣، ٩٩٦٢) وابن أبي خيثمة في تاريخه (رقم١٩٦٥) وابن قانع في معجم الصحابة (١٩٤/٢).

تابعه: المثنى بن سعيد الضبعي، عن قتادة به مثله. عند الإمام أحمد (رقم٩٩٦٢، ١٠٧٣٢) وابن راهويه (رقم١٣١) وغيرهم.

[١٣/ أ] **وأما حديث أبي سلمة عنه:** فرواه أبو داود في الحدود: لعمر بن أبي سلمة(١)، عنه(٢).

وأما حديث أبي صالح عنه:

١٤٣- فرواه بقي بن مخلد الأندلسي قال: حدثنا شيبان، حدثنا أبو عوانة(٣)، عن سهيل(٤)، عن أبيه(٥)، عن أبي هريرة، عن النبي ﷺ قال: «إذا قاتل أحدكم فليتق الوجه»(٦).

١٤٤- أخبرني عبدالله بن القيم(٧)، أنبأنا أبو الحسن بن المحارب(٨)، أنبأنا صالح بن أبي بكر بن أبي سعد(٩)، أنبأنا نصرالله بن محمد بن محمد(١٠)، أنبأنا علي بن محمد بن الحسن أبوتمام(١١)، أنبأنا محمد بن المظفر الحافظ(١٢)، حدثنا أحمد بن الحسن بن عبدالجبار(١٣)، حدثنا داود بن رشيد، حدثنا شريك بن مسروق(١٤)،

---

(١) عمر بن أبي سلمة بن عبدالرحمن بن عوف الزهري قاضي المدينة صدوق يخطىء خت ٤. التقريب لابن حجر (رقم٤٩١٠).

(٢) أخرجه أبو داود (رقم ٢٦٨١) والبزار (رقم٨٦٧٠، ٨٦٧١) بلفظ: «إذا ضرب أحدكم فليتق الوجه».

(٣) وضَّاح اليشكري الواسطي البزاز أبو عوانة ثقة ثبت من السابعة ع. تقدمت ترجمته في الحديث (رقم٨).

(٤) سهيل بن أبي صالح ذكوان السمان أبو يزيد المدني صدوق روى له البخاري مقرونا وتعليقا ع. التقريب (رقم٢٦٧٥).

(٥) ذكوان أبو صالح السمان الزيات المدني ثقة ثبت ع. تقدمت ترجمته في الحديث (رقم٤).

(٦) أخرجه من طريق: سهيل، عن أبيه، عن أبي هريرة. مسلم (رقم٢٦١٢/١١٣) والإمام أحمد (رقم٨٣٣٩، ٨٤٤١).

(٧) أبو محمد عبد الله بن محمد بن إبراهيم بن نصر بن فهد المقدسي الصّالحي البزوري العطّار الحنبلي، المعروف بابن قيّم الضيائية، كان مكثرا، مسندا، فقيها، توفي سنة ٧٦١هـ. انظر: العبر للذهبي (١٨٧/٤) والوفيات لابن رافع السلامي (٢٢٩/٢).

(٨) لم أجد ترجمته فيما بين يدي من المصادر.

(٩) لم أجد ترجمته فيما بين يدي من المصادر.

(١٠) الشيخ العالم الصالح الثقة مسند واسط أبو الكرم نصر الله بن محمد بن محمد بن مخلد بن أحمد بن خلف، الأزدي الواسطي، ابن الجَلَخْتِ، قال السمعاني: شيخ صالح ثقة. وقال خميس الحوزي: ثقة صالح. توفي سنة ٥٣٦هـ. انظر: السير للذهبي (٥٩/٢٠).

(١١) القاضي المعمر المسند علي بن محمد بن الحسن بن يزداد البغدادي، أبو تمام بن أبي خازم الواسطي المعتزلي، حدث وتفرد في وقته، تقلد قضاء واسط مدة وكان معتزليا، مات سنة ٤٥٩هـ. انظر: تاريخ الخطيب (٥٨٨/١٣) والسير للذهبي (٢١٢/١٨).

(١٢) محمد بن المظفر بن موسى بن عيسى بن محمد بن عبدالله بن سلمة بن إياس أبو الحسين البزاز، كان حافظا فهما صادقا مكثراً، توفي سنة ٣٧٩هـ. انظر: تاريخ بغداد (٤٢٦/٤) والسير للذهبي (٤١٨/١٦) والتاريخ له (٤٧٢/٨).

(١٣) أحمد بن الحسن بن عبدالجبار بن راشد أبو عبدالله الصوفي، كان ثقة، توفي سنة ٣٠٦هـ. انظر: تاريخ الخطيب (١٣٢/٥) والسير للذهبي (١٥٢/١٤) والتاريخ له (٩٨/٧).

(١٤) لم أجد ترجمته فيما بين يدي من المصادر.

حدثنا سهيل بن أبي صالح، عن أبيه، عن أبي هريرة قال: قال رسول الله ﷺ: «إذا قاتل أحدكم فليتق الوجه»(١).

وأما حديث نُعيم بن عبدالله عنه:

١٤٥- فأنبأنا شيخنا أبو الحجاج الحافظ، أنبأنا إبراهيم بن حمد بن كامل بن عمر المقدسي(٢)، أنبأنا محمد بن خلف بن راجح(٣)، أنبأنا أبو طاهر السلفي، أخبرنا أبو الحسين الطيوري(٤)، أخبرنا أبو الحسن أحمد بن محمد العتيقي(٥)، بانتخاب عبدالغني بن سعيد الحافظ عليه، حدثنا عبدالله بن محمد بن ن اليَسَع(٦)، حدثنا عبد العزيز بن سليمان(٧) بِالْحَرْمَلِيَّةِ، حدثنا عمر بن حبيب(٨)، حدثنا عثمان بن مِقْسَم(٩)، عن نُعَيم بن عبدالله،

---

(١) تقدم تخريجه في الحديث السابق (رقم١٤٣).

وأخرجه من طريق: الزهري، عن الأعرج، عن أبي هريرة. الطبراني في مسند الشاميين (رقم١٨١٠، ٣٣٦٧).

(٢) إبراهيم بن حمد بن كامل أبو إسحاق المقدسي الحنبلي، من أهل جبل قاسيون، كان دينا، خيرا حافظا لكتاب الله محبا للرواية، توفي سنة ٦٧٦هـ. انظر: معجم الشيوخ الكبير للذهبي (١/ ١٣٢) والتاريخ له (١٥/ ٣٠٥).

(٣) محمد بن خلف بن راجح بن بلال بن عيسى الإمام شهاب الدين أبو عبد الله المقدسي الحنبلي، أوحد زمانه في علم النظر، وكان يقطع الخصوم، مات سنة ٦١٨هـ. انظر: السير للذهبي (٢٢/ ١٥٦) والتاريخ له (١٠/ ١١٣).

(٤) المبارك بن عبدالجبار بن أحمد بن القاسم بن أحمد، أبو الحسين الطيوري الصيرفي، ويعرف بابن الحمامي، كان مكثرا صالحا أمينا صدوقا متيقظا، صحيح الأصول، صينا ورعا، مات سنة ٥٠٠هـ. انظر: السير للذهبي (١٩/ ٢١٣) والتاريخ له (١٠/ ٨٣٠).

(٥) الإمام المحدث الثقة أبو الحسن أحمد بن محمد بن أحمد بن منصور البغدادي، العتيقي المُجَهِّز السفار، كان ثقة متقنا، يفهم ما عنده، مات سنة ٤٤١هـ. انظر: المنتظم لابن الجوزي (١٥/ ٣٢١) السير للذهبي (١٧/ ٦٠٢).

(٦) عبدالله بن محمد بن اليسع بن طالب بن حرب بن عاصم بن فياض بن بشير أبو القاسم القارئ الأنطاكي، ضعيف لا يوثق بقوله، قال الأزهري: ليس بحجة. مات سنة ٣٨٥هـ. انظر: تاريخ بغداد للخطيب (١١/ ٣٦٢) والسير للذهبي (١٦/ ٥٠٥).

(٧) عبدالعزيز بن سليمان بن عبدالعزيز الحرملي أبو محمد الأنطاكي، روى عنه: عبدالله بن محمد بن اليسع الأنطاكي، والطبراني وابن عدي في الكامل وغيرهم، توفي سنة ٣٠١هـ. انظر: تاريخ مولد العلماء ووفياتهم للربعي (٢/ ٦٣١) وغنية الملتمس للخطيب (ص٢٧٥).

(٨) عمر بن حبيب العدوي من بني عدي بن عبدمناة من أهل البصرة، قدم بغداد، وولي بها قضاء الشرقية، وولي قضاء البصرة أيضا، مات سنة ٢٠٧هـ. انظر: تاريخ بغداد للخطيب (١٣/ ٢٧-٣٠) باختصار، وقال ابن حجر: ضعيف ق. التقريب (رقم٤٨٧٤).

(٩) أبو سلمة عثمان بن مُقسِم الكندي مولاهم البصري البُرِّيُّ، تركه ابن المبارك والقطان، وكان قليل الحديث، يُزَنُّ ببدعة. وقال ابن معين: ليس بشيء. وقال النسائي: متروك. وكان يكذِّبُ أبا هريرة و ينكر الميزان. ويقول: ليس بميزان، إنما هو العدل. قال عفان: كان قدريا، ويغلط وفي كتابه الصواب فلا يرجع إليه. وقال ابن عدي: ولعثمان البري غير حديث كثير عمن يروي عنه وله أصناف وعامة حديثه مما، لا يتابع عليه إسنادا أو متنا، وهو ممن يغلط الكثير ونسبه قوم إلى الصدق وضعفوه للغلط الكثير الذي كان يغلط إلا أنه في =

عن أبي هريرة أنه سمع النبي ﷺ يقول: «إذا قاتل أحدكم أخاه فليجتنب الوجه؛ فإن الله خلق آدم على صورته»[١]. قال عبدالغني[٢]: "لم يُتابع عليه عثمان بن مقسم البري بهذا الإسناد خاصة".

وأما حديث عَمِّ الحارث:

١٤٦- فقال بقي بن مخلد الأندلسي حافظ المغرب: حدثنا دحيم[٣]، ثنا أنس، حدثني الحارث، عن عمه، عن أبي هريرة قال: قال رسول الله ﷺ: «ليس الصيام من الطعام والشراب فقط، إنما الصيام من اللغو والرفث، فإن سابك أحد أو جَهِلَ عليك فقل: إني صائم، وإذا قاتل أحدكم فليجتنب الوجه»[٤].

أنس هو ابن عياض أبو ضمرة[٥]، والحارث هو ابن عبدالرحمن بن أبي ذباب[٦]، وعمه يقال: ابن الحارث أيضاً[٧].

[١٣/ب] **وأما حديث ابن عمر:**

١٤٧- فأخبرنا الحافظ أبو الحجاج، أنبأنا عبدالرحمن[٨] وعلي[٩]، أنبأنا عُمر[١٠] وزيد[١١]، أنبأنا محمد

الجملة ضعيف ومع ضعفه يكتب حديثه. انظر: التاريخ الكبير للبخاري (رقم٢٣١٩) والضعفاء للنسائي (رقم٤١٩) والجرح والتعديل للرازي (رقم٩١٨) والمجروحين لابن حبان (رقم٦٧٠) والكامل لابن عدي (٦/٢٦٩) والسير للذهبي (٧/٣٢٥).

(١) أخرجه الطيوري في الطيوريات (رقم٦) والمؤلف من طريقه كما هنا، إسناده ضعيف جداً، ومتنه صحيح ثابت كما تقدم.

(٢) لم أقف على هذا القول منسوبا فيمابين يدي من المصادر، هل هو للحافظ عبدالغني الأزدي، ام لعبدالغني المقدسي؟.

(٣) عبدالرحمن بن إبراهيم بن عمرو العثماني لقبه دحيم ثقة حافظ متقن ق. التقريب لابن حجر (رقم٣٧٩٣).

(٤) أخرجه من طريق: أنس بن عياض، عن الحارث به دون لفظه الأخير. ابن وهب في موطائه (رقم٣١٣) ومن طريقه ابن خزيمة (رقم١٩٩٦) وأخرجه الحاكم (رقم١٥٧٠) وقال: "صحيح على شرط مسلم ولم يخرجاه". والبيهقي في الكبرى (رقم٨٣١٢) وفي فضائل الأوقات (رقم٦١). وأخرجه الخطيب في الموضح (١/ ٨٧) والخلال في أماليه (رقم٤٧) وابن حبان (رقم ٣٤٧٩) دون آخره.

(٥) أنس بن عياض بن ضمرة أو عبدالرحمن الليثي أبو ضمرة المدني ثقة ع. التقريب لابن حجر (رقم٥٦٤).

(٦) تقدمت ترجمته في أول الباب صفحة (٤٢٦).

(٧) عبدالله بن المغيرة بن أبي ذباب الدوسي من أهل المدينة. ذكره ابن حبان في الثقات (رقم٣٧١٨).

(٨) شيخ الجبل الشيخ الإمام العلامة شيخ الإسلام شمس الدين أبو محمد عبد الرحمن بن الشيخ أبي عمر محمد بن أحمد بن محمد بن قدامة الحنبلي أول من ولي قضاء الحنابلة بدمشق وتدريس الأشرفية بالجبل. انظر: البداية والنهاية لابن كثير (١٧ / ٥٩١).

(٩) هو الإمام ابن البخاري المقدسي، تقدمت ترجمته في صفحة (٩٢).

(١٠) هو الإمام عمر بن طبرزد البغدادي الدارقزي، تقدمت ترجمته في الحديث (رقم ٦٩).

(١١) هو الإمام أبو اليمن الكندي، تقدمت ترجمته في صفحة (٥٤).

الفرضي[١]، أنبأنا العُشاري، أنبأنا علي بن عمر، حدثنا إسحاق بن محمد بن الفضل الزيات[٢]، حدثنا يوسف بن موسى[٣]، حدثنا جرير[٤]، عن الأعمش، عن حبيب بن أبي ثابت[٥]، عن عطاء، عن ابن عمر قال: قال النبي ﷺ: «لا تقبحوا الوجه؛ فإن الله ﷻ خلق آدم على صورته»[٦].

وهو في جزء أبي طاهر بن الصباغ القرشي[٧] في الخط المعترض.

١٤٨- وبه أنبأنا الدارقطني، أخبرنا أحمد بن محمد بن إسماعيل السُّوطِي[٨]، حدثنا علي بن إشكاب، حدثنا هارون بن معروف[٩]، حدثنا جرير، عن الأعمش، عن حبيب بن أبي ثابت، عن عطاء، عن ابن عمر قال: قال رسول الله ﷺ: «لا تقبحوا الوجه؛ فإن الله خلق آدم على صورة الرحمن»[١٠].

---

(١) هو الإمام أبو بكر محمد بن عبدالباقي الأنصاري قاضي المرستان، تقدمت ترجمته في الحديث (رقم٥٧).

(٢) إسحاق بن محمد بن الفضل أبو العباس الزيات، قال الدارقطني: صدوق. مات سنة ٣٢٢هـ. انظر: تاريخ الخطيب (٧/ ٤٣٥)

(٣) يوسف بن موسى بن راشد القطان أبو يعقوب الكوفي صدوق خ د ت عس ق. التقريب لابن حجر (رقم٧٨٨٧).

(٤) جرير بن عبدالحميد بن قُرْط الضبي ثقة صحيح الكتاب ع. تقدمت ترجمته. في الحديث (رقم٩٧).

(٥) حبيب بن أبي ثابت الأسدي مولاهم أبو يحيى الكوفي ثقة فقيه جليل وكان كثير الإرسال والتدليس ع. التقريب (رقم١٠٨٤).

(٦) أخرجه الدارقطني في الصفات (رقم٤٥) والمؤلف من طريقه كما هنا. وأخرجه عبدالله بن الإمام أحمد في السنة (رقم٦٤٠، ١٠٧٦) والحارث في مسنده (رقم٨٧٢) وابن أبي عاصم في السنة (رقم٥١٧) وابن خزيمة في التوحيد (١/ ٨٥) والآجري في الشريعة (رقم٧٢٥) وابن بطة في الإبانة الكبرى (رقم١٨٥) واللالكائي في الاعتقاد (رقم٧١٦) والبيهقي في الأسماء والصفات (رقم٦٤٠) وضعفه الألباني في ظلال الجنة (١/ ٢٢٩) وصحح المرسل الذي أخرجه ابن خزيمة وسيأتي (برقم١٥٢).

(٧) تقدمت ترجمته في الحديث (رقم١٣٢).

(٨) أحمد بن محمد بن إسماعيل بن محمد بن أبان بن مهران أبو بكر البزاز يعرف بابن السوطي، قال القواس: كان من الثقات. وقال الدارقطني: ثقة. مات سنة اثنتين وعشرين وثلاثمائة. انظر: تاريخ بغداد للخطيب (٦/ ٥٤).

(٩) هارون بن معروف المروزي أبو علي الخزاز الضرير ثقة من العاشرة خ م د. التقريب لابن حجر (رقم٧٢٤٢).

(١٠) أخرجه الدارقطني في الصفات (رقم٤٨) والمؤلف من طريقه كما هنا. ووقع تصحيف في لقب شيخ الدارقطني في النسختين المطبوعتين بتحقيق العلامة الغنيمان والشيخ فقيهي. والحديث متصل صحيح، صححه الإمام أحمد وإسحاق ابن راهويه. انظر: مسائل الإمام أحمد وإسحاق بن راهويه لإسحاق بن منصور الكوسج (٩/ ٤٦٧٦).

١٤٩- أخبرنا إسحاق[١]، أنبأنا يوسف[٢]، أنبأنا محمد[٣]، أنبأنا محمود[٤]، أنبأنا أحمد[٥]، انبأنا سليمان الحافظ[٦]، حدثنا علي بن عبدالعزيز[٧]، حدثنا إسحاق بن إسماعيل الطالقاني[٨].

قال سليمان: وحدثنا عبدان بن محمد المروزي[٩]، حدثنا إسحاق بن اهويه قالوا: حدثنا جرير بن عبدالحميد[١٠]، عن الأعمش، عن حبيب بن أبي ثابت، عن عطاء بن أبي رباح[١١]، عن ابن عمر قال: قال رسول الله ﷺ: «لا تُقبحوا الوجه؛ فإن ابن آدم خُلق على صورة الرحمن»[١٢].

١٥٠- قال أبو بكر المروذي[١٣]: قلت لأبي عبدالله: كيف تقول في حديث النبي ﷺ: «خُلق آدم على صورته؟» قال: الأعمش يقول: عن حبيب بن أبي ثابت، عن عطاء، عن ابن عمر: «إن الله جل وعز خلق آدم على صورة الرحمن»، وأما الثوري فأوقفه. يعني حديث ابن عمر. وقال: "قد رواه أبو الزناد، عن الأعرج،

---

(١) إسحاق بن يحيى الآمدي الحنفي. تقدمت ترجمته في الحديث (رقم١٥).

(٢) أبو الحجاج يوسف بن خليل ابن قراجا الدمشقي، تقدمت ترجمته في الحديث (رقم٢٦).

(٣) أبو عبد الله محمد بن أبي زيد بن أبي نصر الكراني الأصبهاني الخباز. تقدمت ترجمته في الحديث (رقم٨٦).

(٤) أبو منصور محمود بن إسماعيل بن محمد بن محمد الأشقر الصيرفي الأصبهاني. تقدمت ترجمته في الحديث (رقم٨٠).

(٥)هو ابن فاذشاه، تقدمت ترجمته في الحديث (رقم٨٦).

(٦) هو الإمام الطبراني.

(٧) علي بن عبدالعزيز بن المرزبان بن سابور، أبو الحسن البغوي، قال الدارقطني: ثقة مأمون. وقال ابن أبي حاتم: كتب إلينا بحديث أبي عبيد، وكان صدوقا. مات سنة ٢٨٦هـ. وقيل: سنة سبع. انظر: السير للذهبي (٣٤٨/١٣) والتاريخ له (٧٨٢/٦).

(٨) إسحاق بن إسماعيل أبو يعقوب المعروف بالطالقاني ويعرف أيضا باليتيم، قال ابن معين: صدوق. وقال أبو داود والداقطني: ثقة. وقال عثمان بن خرزاذ: ثقة ثقة. توفي سنة ٢٣٠هـ. انظر: تاريخ بغداد للخطيب (٣٤٨/٧) والتاريخ للذهبي (٥٢٩/٥).

(٩) الإمام الكبير فقيه مرو عبدان بن محمد بن عيسى أبو محمد المروزي، كان ثقة حافظا، صالحا زاهداً. توفي سنة ٢٩٣هـ. انظر: تاريخ بغداد للخطيب (٤٤٧/١٢) والسير للذهبي (١٤/١٤).

(١٠) جرير بن عبدالحميد بن قُرْط الضبي ثقة صحيح الكتاب ع. تقدمت ترجمته. في الحديث (رقم٩٧).

(١١) عطاء بن أبي رَباح ثقة فقيه فاضل لكنه كثير الإرسال من الثالثة ع. تقدمت ترجمته. في الحديث (رقم٩٨).

(١٢) أخرجه الطبراني في الكبير (رقم١٣٥٨٠) والمؤلف من طريقه كما هنا.

(١٣) المروذي الإمام القدوة الفقيه المحدث شيخ الإسلام أبو بكر أحمد بن محمد بن الحجاج المروذي نزيل بغداد وصاحب الإمام أحمد، وكان والده خوارزميا وأمه مروذية، هو المقدم من أصحاب أحمد لورعه وفضله، وكان أحمد يأنس به وينبسط إليه وهو الذي تولى إغماضه لما مات وغسله. وقد روى عنه مسائل كثيرة توفي سنة ٢٧٥هـ. انظر: تاريخ بغداد للخطيب (١٠٤/٦) والسير للذهبي (١٧٣/١٣) والتاريخ (٤٩٤/٦).

عن أبي هريرة، عن النبي ﷺ: «على صورته» فنقول كما في الحديث"[١].

١٥١- وقال الحافظ أبو محمد الحسن بن محمد الخلال البغدادي[٢]: حدثنا علي هو ابن عمر الدارقطني، حدثنا عمر بن أحمد بن علي الجوهري[٣]، حدثنا محمد بن الليث المروزي[٤]، حدثنا عبد الله بن عبد الرحمن[٥] -زعم أنه من ولد أسامة بن زيد كان قدم علينا-: حدثنا عبيد الله بن عمرو[٦]، عن عبيد الله بن عمر[٧]، عن نافع، عن ابن عمر قال: قال رسول الله ﷺ: «لا يقولن أحدكم لأخيه قبح الله وجهك ووجه من يشبه وجهه وجهك؛ فإن الله خلق آدم على صورته»[٨].

قال أبو الحسن: "ليس عندنا عن عبيدالله بن عمرو، عن عبيدالله بن عمر. غير هذا الحديث" أو كما قال.

---

(١) أغلب المسائل المروية عن الإمام أحمد للمروذى مفقودة، وله مسائل مبثوثة في كتب الفقه الحنبلي وجُمع منها مسائل الجهاد، ومسائل الامام احمد في العبادات الخمس عدا الحج برواية ابي بكر المروذي مع دراسة عشر مسائل منها اعداد عبدالرحمن بن علي الطريقي، اشراف عبدالله بن حمد الغطيمل.

(٢) الإمام الحافظ المجود محدث العراق الحسن بن محمد بن الحسن بن علي أبو محمد الخلال وهو الحسن بن أبي طالب، كان ثقة، له معرفة وتنبه، وخرج المسند على الصحيحين، توفي سنة ٤٣٩هـ. انظر: تاريخ الخطيب (٨/٤٥٣) والسير للذهبي (١٧/٥٩٣).

(٣) الشيخ الإمام الحافظ الثقة عمر بن أحمد بن علي بن عبد الرحمن أبو حفص الجوهري المعروف بابن عَلَّكَ المروزي، حضر مجلسه عامة مشايخ أهل العلم ببلدنا والكهولة، وكان ثقة صدوقا، يحسن الحديث، فقيها بمتون الأخبار، متقنا متيقظا، توفي سنة ٣٢٥هـ. انظر: تاريخ بغداد للخطيب (١٣/٧٨) والسير للذهبي (١٥/٢٤٣).

(٤) محمد بن الليث الإسكاف أبو نصر البلخي المروزي الغزال السمسار، سمع شيوخ مرو والعراق والحجاز يعقوب بن حميد بن كاسب، ويحيى بن إسحاق الكاجغري، وغيرهما، أثنى عليه عمر الجوهري، وهو كثير الرواية عنه. انظر: تاريخ بغداد للخطيب (٤/١٢٧) والإرشاد في معرفة علماء الحديث لأبي يعلى الخليلي (٣/٩٢٠).

(٥) عبدالله بن عبدالرحمن بن يزيد بن زيد بن أسامة بن زيد بن حارثة الكلبي مولى رسول الله ﷺ حدث عن مالك وحماد بن زيد، و حدث بالطامات ببخارى وكذب، كذبه المحدثون، وقال صالح جزرة: هو أكذب خلق الله تعالى. انظر: الضعفاء لابن الجوزي (٢/١٣٠) والمغني في الضعفاء للذهبي (رقم٣٢٣٧) والميزان له (رقم٤٤١٦).

(٦) لم أجد ترجمته فيما بين يدي من المصادر.

(٧) عبيدالله بن عمر بن حفص بن عاصم بن عمر بن الخطاب ثقة ثبت ع. تقدمت ترجمته في الحديث (رقم٤٧).

(٨) أخرجه أبو محمد الخلال في كتابه ذكر من لم يكن عنده إلا حديث واحد ومن لم يحدث عن شيخه إلا بحديث واحد (رقم٥٢) والخطيب في تاريخه (٤/١٢٧).

١٥٢- وقال أبو عامر العقدي[(١)]: حدثنا سفيان الثوري، عن حبيب بن أبي ثابت، عن عطاء بن أبي رباح قال: قال رسول الله: «لا تُقبحوا الوجه، فإن ابن آدم خُلق على صورة الرحمن». رواه ابن خزيمة[(٢)]: عن يوسف بن موسى، عن جرير.

وكذلك رواه مرسلاً الفريابي، عن سفيان[(٣)].

وأما حديث أبي سعيد:

١٥٣- فأخبرنا عيسى وابن أبي طالب[(٤)] قالا: أنبأنا عبدالله بن عمر[(٥)]، أخبرنا عبدالأول بن عيسى، أخبرنا عبدالرحمن بن المظفر[(٦)]، أخبرنا عبدالله بن حمويه، أخبرنا إبراهيم بن خزيم[(٧)]، حدثنا عبد بن حميد، حدثنا إبراهيم بن الأشعث[(٨)]، حدثنا الفضيل بن عياض، عن سليمان[(٩)]، عن عطية، عن أبي سعيد قال: قال رسول الله ﷺ: «إذا قاتل أحدكم أخاه فليجتنب الوجه؛ فإن الله تبارك وتعالى خلق آدم على صورته»[(١٠)].

---

(١) عبدالملك بن عمرو القيسي أبو عامر العقدي ثقة من التاسعة ع. تقدمت ترجمته. في الحديث (رقم١٣٠).

(٢) سبق تخريجه في الحديث (رقم ١٤٤).

(٣) أخرجه ابن خزيمة في التوحيد (رقم٨).

(٤) الحجار ابن الشحنة أحمد بن أبي طالب بن نعمة الديرمقرني ثم الصالحي. تقدمت ترجمته في الحديث (رقم٥).

(٥) هو ابن اللتي أبو المنجى عبدالله بن عمر بن عَليّ بن زيد، تقدمت ترجمته في الحديث (رقم٤١).

(٦) عبدالرحمن بن محمد بن المظفر بن محمد بن داود الداودي. تقدمت ترجمته في الحديث (رقم١٠٤).

(٧) إبراهيم بن خزيم بن قمير بن خاقان بن ماهان أبو إسحاق الشاشي، تقدمت ترجمته في الحديث (رقم١٠٤).

(٨) إبراهيم بن الأشعث البخاري لقبه لام يروي عن ابن عيينة وكان صاحب الفضيل بن عياض يروي عنه الرقائق، روى عنه عبد بن حميد الكشي يغرب ويتفرد ويخطيء ويخالف، وقال ابن أبي حاتم: سألت أبي عنه وذكرت له حديثاً رواه عن معن عن ابن أخي الزهري عن الزهري فقال: هذا حديث باطل موضوع كنا نظن بإبراهيم بن الأشعث الخير أفقد جاء بمثل هذا؟!. وقال الحاكم في التاريخ: قرأت بخط المستملي: حدثنا على بن الحسن الهلالي: ثنا إبراهيم بن الأشعث خادم الفضيل، وكان ثقة، كتبنا عنه بنيسابور. وقال الدارقطني: إبراهيم بن الأشعث ضعيف، يحدث عن الثقات بما لا أصل له، وزعموا أنه كان من العباد. انظر: الجرح والعديل للرازي (٢/٨٨) والثقات لابن حبان (رقم١٢٢٧٦) وتعليقات الدارقطني على المجروحين لابن حبان (ص٩٥) والثقات لابن قطلوبغا (٢/١٥٨).

(٩) هو الإمام الأعمش.

(١٠) أخرجه عبد بن حميد (رقم٩٠٠) والمؤلف من طريقه كما هنا.

- تابعه جرير، عن الأعمش به نحوه دون اللفظ الأخير. عند أبي يعلى (رقم١١٧٩) والبزار كما في الكشف (رقم٢٠٦٣).
- وتابعه سفيان، عن الأعمش، به نحوه دون اللفظ الأخير. عند عبدالرزاق (رقم١٧٩٥١) والإمام أحمد (رقم١١٨٨٦) والفاكهي في فوائده (رقم١٥١). قال الهيثمي في المجمع (٨/١٠٦): "فيه عطية العوفي ضعفه جماعة ووثقه ابن معين، وبقية رجاله رجال الصحيح".

١٥٤- أنبأنا القاسم بن مظفر، أنبأنا محمد بن أبي جعفر القرطبي[١]، أخبرنا الفضل بن الحسين البانياسي[٢]، أخبرنا علي بن الحسن الموازيني[٣]، أخبرنا محمد بن عبدالسلام بن سعدان[٤]، حدثنا يوسف بن القاسم الميانجي[٥]، حدثنا أبو محمد جعفر بن أحمد بن سنان الواسطي[٦]، حدثنا أبي[٧]، حدثنا أبو معاوية، عن مسعر، عن عطية، عن أبي سعيد قال: قال رسول الله ﷺ: «إذا قاتل أحدكم فليجتنب الوجه»[٨].

١٥٥- قرأت على زينب بنت أحمد، عن عجيبة، عن أبي الخير الباغبان، أنبأنا إبراهيم بن محمد الطيان، أخبرنا إبراهيم بن خُرَّشيذ قوله[٩]، حدثنا أبو العباس بن عقدة، حدثنا يونس بن سابق بن عبدالرحمن

---

(١) محمد بن أبي جعفر أحمد بن علي، الإمام المحدث تاج الدين أبو الحسن القرطبي، إمام الكلاسة وابن إمامها، روى الكثير، توفي سنة ٦٤٣هـ. انظر: التاريخ للذهبي (١٤/٤٦٧) والوافي بالوفيات للصفدي (٢/٨٤).

(٢) الفضل بن الحسين بن إبراهيم بن سليمان، أبو المجد الحميري البانياسي، الرئيس عفيف الدين، من كبار شيوخ دمشق، توفي سنة ٥٨١هـ. انظر: التاريخ للذهبي (١٢/٧٣٧).

(٣) الشيخ العالم المسند المقرئ الثقة شيخ دمشق، أبو الحسن علي بن الحسن بن الحسين بن علي السلمي الدمشقي، ابن الموازيني، تفرد وعلا إسناده، توفي سنة ٥١٤هـ. انظر: السير للذهبي (١٩/٤٣٧) التاريخ له (١١/٢٢٣).

(٤) الشيخ الجليل الصدوق محمد بن عبد السلام بن عبد الرحمن بن عبيد بن سعدان أبو عبد الله الجذامي الزنباعي مولاهم، توفي سنة ٤٤٣هـ. انظر: تاريخ دمشق لابن عساكر (٥٤/١٢٠) السير للذهبي (١٧/٦٣٥) التاريخ له (٩/٦٤٩).

(٥) القاضي الإمام الحافظ المحدث الكبير، أبو بكر يوسف بن القاسم بن يوسف بن فارس بن سوار الميانجي الشافعي، توفي سنة ٣٧٥هـ. انظر: تاريخ دمشق لابن عساكر (٧٥/٢٥٤) السير للذهبي (١٦/٣٦١) التاريخ له (٨/٤٢١).

(٦) الحافظ أبو محمد جعفر بن أحمد بن سنان بن أسد الواسطي القطان، سمع أباه الحافظ أبا جعفر القطان وطبقته، حدث عنه ابن عدي، والميانجي، وأبو بكر بن المقرئ، وخلق كثير توفي سنة ٣٠٧هـ. انظر: السير للذهبي (١٤/٣٠٨).

(٧) أحمد بن سنان بن أسد بن حِبان أبو جعفر القطان الواسطي ثقة حافظ خ د م س ق. التقريب لابن حجر (رقم٤٤).

(٨) أخرجه أبو نعيم في الحلية (٧/٢٥١) وقال: "غريب من حديث مسعر، تفرد برفعه أبو معاوية، ورواه أبو نعيم، موقوفا".

(٩) أبو إسحاق إبراهيم بن عبد الله بن محمد بن خرشيذ قوله الكرماني. تقدمت ترجمته في الحديث (رقم٤٤).

البغدادي[١]، حدثنا حفص بن عمر بن ميمون الأبلي[٢]، حدثنا مالك بن مغول[٣] وصالح بن مسلم[٤]، عن عطية العوفي، عن أبي سعيد قال: قال رسول الله ﷺ: «إذا قاتل أحدكم أخاه فليتق الوجه»[٥].

١٥٦- أخبرنا أبو الحجاج الحافظ إذناً، أخبرنا إبراهيم بن حمد بن كامل، أخبرنا محمد بن خلف بن راجح، أخبرنا أبو طاهر السلفي، اخبرنا أبو الحسين الطيوري، أخبرنا أبو الحسن العتيقي أحمد بن محمد، حدثنا أبو الحسن علي بن محمد بن أحمد بن لؤلؤ[٦]، حدثنا أحمد بن زنجويه[٧]، حدثنا أبو معمر إسماعيل بن إبراهيم القطيعي[٨]، حدثنا عبدالله بن جعفر[٩]، عن سهيل بن أبي صالح، عن أبيه، عن أبي هريرة، عن النبي ﷺ قال: «أنا أول من تنشق عنه الأرض يوم القيامة، وأنا صاحب لواء الحمد بيدي ولا فخر، وأنا أول من يدخل الجنة ولا فخر، آخذ بحلقة باب الجنة فيؤذن لي، فيستقبلني وجه الجبار ﷻ، فأخر له ساجداً، فيقول: يا محمد ارفع رأسك، واشفع تُشَفَّعْ، وسل تعط، فأقول: رب أمتي أمتي، فيقول: اذهب فانظر من وجدت في قلبه زنة مثقال من إيمان فَأَخْرِجْهُ، فأذهب ثم أرجع فآخذ بحلقة باب الجنة فيؤذن لي، فيستقبلني وجه الجبار ﷻ، فأخر له ساجداً، فيقول: يا محمد ارفع رأسك، وسل تعط، واشفع تشفع، فأرفع رأسي، فأقول: رب أمتي أمتي، [١٤/أ]

---

(١) يونس بن سابق الكوفي، قال ابن حجر في اللسان (٦/٣٣٢): "لا يعرف من هو". وقال الدارقطني: "كان أبو العباس بن عقدة إذا ضاق عليه مخرج حديث في مستخرجه على صحيح البخاري أخرجه عن يونس بن سابق، وهذا يونس لا يعرف في الدنيا، وَلا يدرى من هو". وقال الخطيب في تاريخه (١٦/٥١٣): "وأبو العباس كان يحفظ الكثير، ويبعد أن يكون كاذبا فيه".

(٢) حفص بن عمر بن ميمون العدني الصنعاني أبو إسماعيل لقبه الفرخ ضعيف ق. التقريب لابن حجر (رقم١٤٢٠).

(٣) مالك بن مِغْوَل الكوفي أبو عبدالله ثقة ثبت ع. نفس المصدر (رقم٦٤٥١).

(٤) صالح بن مسلم بن رومان وقد ينسب لجده ضعيف د. المصدر السابق (رقم٧٠١١).

(٥) لم أجد من أخرجه غير المؤلف.

(٦) الإمام المحدث المسند أبو الحسن علي بن محمد بن أحمد بن نصير بن عرفة بن لؤلؤ البغدادي الوراق، قال البرقاني: صدوق غير أنه رديء الكتاب. أي: سيئ النقل. قال عبيد الله الأزهري: ابن لؤلؤ ثقة. توفي سنة ٣٧٧هـ. انظر: السير للذهبي (١٧/٦٣٥) باختصار.

(٧) المحدث المتقن أبو العباس أحمد بن زنجويه بن موسى، وقيل: أحمد بن عمر بن زنجويه بن موسى المخرمي القطان، فرق الخطيب بينهما وهما واحد، كان موثقا معروفا. توفي سنة ٣٠٤هـ. انظر: تاريخ بغداد للخطيب (٥/٢٦٨) والسير للذهبي (١٤/٢٤٦).

(٨) إسماعيل بن إبراهيم بن معمر بن الحسن الهلالي أبو معمر القطيعي أصله هروي ثقة مأمون خ م س. التقريب لابن حجر (رقم٤١٥).

(٩) عبدالله بن جعفر بن نجيح السعدي مولاهم أبو جعفر المديني والد علي ضعيف ت ق. نفس المصدر (رقم٣٢٥٥).

فلا أزال أرجع إلى ربي، فيقول: اذهب فمن وجدت في قلبه حبة من الإيمان فأَخْرِجْه، فَأُخْرِجُ من أمتي أمثال الجبال، ثم يقول لي النبيون: ارجع إلى ربك فاسأله، فأقول: قد رجعت إلى ربي حتى استحييت»[١].

١٥٧- أخبرنا أحمد بن أبي بكر القرافي[٢] حضوراً، أنبأنا عبدالرحمن بن مكي، أنبأنا السلفي، أنبأنا ابن عبدالسلام[٣]، عن الحُرْفيّ[٤]. وابن خُشيش[٥]، عن ابن شاذان[٦] قالا: أخبرنا النجاد، حدثنا ابن أبي الدنيا، حدثني عمر بن الحارث الهمذاني[٧]، حدثنا سلم بن قادم[٨]، حدثنا أبو معاوية هاشم بن عيسى الحمصي[٩]، أخبرنا الحارث بن مسلم[١٠]، عن الزهري، عن أنس بن مالك قال: كان رسول الله ﷺ إذا نظر إلى وجهه في المرآة، قال: «الحمد لله الذي سوى خلقي فعدله، وكرم صورة وجهي فحسنها، وجعلني من المسلمين»[١١].

---

(١) أخرجه الطيوري في الطيوريات (رقم٨٦٤) والمؤلف من طريقه كما هنا. وأخرجه أبو نعيم في أول كتابه دلائل النبوة عن أبي الحسن بن لؤلؤ، به مثله. كما في تخريج أحاديث الكشاف للزيلعي (١٧١/٢).

(٢) أحمد بن أبي بكر محمد بن حامد المقرئ المبارك شهاب الدين القرافي التنوخي الأرموي ثم الصوفي، من كبار أهل السميساطية، توفي سنة ٧١٦هـ. انظر: معجم الشيوخ الكبير للذهبي (٨٩/١) وذيل التقييد للفاسي (٣٧٩/١).

(٣) محمد بن عبدالسلام بن أحمد بن محمد أبو الفضل الأنصاري الخزرجي البزاز تقدمة ترجمته في الحديث (رقم١٤٢).

(٤) الشيخ المسند العالم أبو القاسم عبد الرحمن بن عبيد الله بن عبد الله بن محمد البغدادي الحربي الحُرْفيُّ، كان صدوقا غير أن سماعه في بعض ما رواه عن النجاد كان مضطربا، توفي سنة ٤٢٣هـ. انظر: تاريخ الخطيب (٦١٢/١١) والسير للذهبي (٤١١/١٧).

(٥) الشيخ الصالح المعمر الصدوق أبو سعد محمد بن عبدالكريم بن خشيش البغدادي، كان شيخا صالحا صحيح السماع، وهو من رواة جزء ابن عرفة، توفي سنة ٥٠٢هـ. انظر: السير للذهبي (٢٤٠/١٩) والتاريخ له (٣٩/١١).

(٦) الإمام الفاضل الصدوق مسند العراق أبو علي الحسن بن أبي بكر أحمد بن إبراهيم بن الحسن بن محمد بن شاذان البغدادي البزاز الأصولي، قال أبو الحسن بن زرقويه: ثقة، قال أبو القاسم الأزهري: من أوثق من برأ الله في الحديث. توفي سنة ٤٢٥هـ. انظر: تاريخ الخطيب (٢٢٣/٨) والسير للذهبي (٤١٧/١٧).

(٧) لم أجد ترجمته فيما بين يدي من المصادر.

(٨) سلم بن قادم مولى سلسبيل أبو الليث من أهل بغداد سمع سفيان بن عيينة، ومحمد بن حرب الخولاني، وبقية بن الوليد، مات سنة ٢٢٨هـ قال ابن معين: "ليس به بأس، ثقة". وقال صالح جزرة: "بغدادي، ثقة". ووثقه ابن حبان وقال: "يخطئ". وقال الخطيب: "كان ثقة". انظر: سؤالات ابن الجنيد ليحيى بن معين (ص٢٨١) وتاريخ الخطيب (٢٢٣/٨) والثقات لابن حبان (رقم١٣٥٤٢).

(٩) هاشم بن عيسى اليزني الحمصي. عن أبيه، عن يحيى بن سعيد الأنصاري. لا يعرف. قال العقيلي: منكر الحديث وهو وأبوه مجهولان بالنقل. انظر: الضعفاء للعقيلي (٣٤٣/٤) و الميزان للذهبي (٢٨٩/٤) واللسان لابن حجر (١٨٤/٦).

(١٠) لم أجد ترجمته فيما بين يدي من المصادر.

(١١) أخرجه ابن أبي الدنيا في كتاب الشكر (رقم ١١٩) والمؤلف من طريقه كما هنا. والبيهقي في الشعب (رقم٤١٤٤). وأخرجه من طريق: سلم بن قادم، عن هاشم بن عيسى به مثله. الطبراني في الأوسط (رقم٧٨٧) ومن طريقه الخطيب في الجامع =

١٥٨- وفي كتاب العظمة لإبراهيم بن عبد الله بن الجنيد الختلي[1] بإسناده عن ابن عباس قال: «غضب موسى على قومه في بعض ما كانوا يسألونه، فلما نزل الحِجر، قال: اشربوا يا حمير، فأوحى الله إليه: تعمد إلى عبيد من عبيدي خلقتهم على مثل صورتي فتقول: اشربوا يا حمير؟ قال: فما برح حتى أصابته عقوبة»[2].

١٥٩- وقال أبو أحمد العسال القاضي في كتاب المعرفة: حدثنا محمد بن أحمد بن قطن القومسي[3]، حدثنا عباد بن موسى[4]، حدثنا أبو حفص الأبَّار[5]، عن الأعمش، عن حكيم بن جبير[6]، عن سعيد بن جبير، عن ابن عباس قال: «غضب موسى على قومه، فلما نزل الحِجر قَالَ: اشربوا يا حمير، فأوحى الله إليه: تعمد إلى عبيد من عبادي خلقتهم عَلَى صورتي تقول لهم: يا حمير»[7].

لأخلاق الراوي (رقم٩٠٨) وأخرجه أبو الشيخ في أخلاق النبي ﷺ (رقم٥٣٢) وابن السني في عمل اليوم والليلة (رقم١٦٥) والبغوي في الأنوار في شمائل النبي المختار (رقم١٠٨٨) قال الطبراني: "لم يرو هذا الحديث عن الزهري إلا الحارث بن مسلم، ولا عن الحارث إلا هاشم بن عيسى. تفرد به: سلم بن قادم". وقال الهيثمي: "رواه الطبراني في الأوسط، وفيه هاشم بن عيسى البزي ولم أعرفه، وبقية رجاله ثقات". المجمع (١٠/١٣٩).

(١) الشيخ الإمام الحافظ إبراهيم بن عبد الله بن الجنيد أبو إسحاق المعروف بالختلي صاحب كتب الزهد والرقائق، بغدادي سكن سر من رأى، وحدث بها، وعنده عن يحيى بن معين سؤالات كثيرة الفائدة تدل على فهمه، وكان ثقة، بقي إلى قرب سنة سبعين ومائتين. انظر: تاريخ الخطيب (٧/٣٥) وتاريخ دمشق لابن عساكر (٧/٤) والسير للذهبي (١٢/٦٣١) والتاريخ له (٦/٢٨٧).

(٢) ذكره ابن قتيبة في تأويل مختلف الحديث (ص٣٢١) والقاضي أبو يعلى في إبطال التأويلات (١/٩٧) وابن تيمية في بيان تلبيس الجهمية (٦/٤٤٢).

(٣) محمد بن أحمد بن قطن بن خالد بن حيان بن مسلم بن أبي سلمة الأسدي، أبو عيسى السمسار، كان ثقة، توفي سنة ٣٢٥هـ. انظر: تاريخ الخطيب (٢/١٨٥) والتاريخ للذهبي (٧/٥١٢).

(٤) عباد بن موسى الخُتَّلي أبو محمد نزيل بغداد ثقة خ م د س. التقريب لابن حجر (رقم٣١٤٣).

(٥) عمر بن عبدالرحمن بن قيس أبو حفص الأبَّار الكوفي صدوق وكان يحفظ وقد عمي عخ د س ق. نفس المصدر (رقم٤٩٣٧).

(٦) حكيم بن جبير الأسدي الكوفي، وقيل: مولى الحكم بن أبي العاص الثقفي، قال الإمام أحمد: ضعيف الحديث مضطرب وهو مولى لبني أمية. قوال أبو عبد الرحمن: هو مولى بني أمية وهو رافضي. وقال ابن معين: ليس بشيء. وقال في رواية أخرى: لا يكتب حديثه كان يتكلم في عثمان. وقال الجوزجاني: كذاب وقال الذهبي: فيه رفض ضعفه غير واحد ومشاه بعضهم وحسن امره وهو مُقل. انظر: تاريخ ابن معين رواية الدوري (رقم١٣٦٣) وأحوال الرجال للجوزجاني (رقم٤١) والضعفاء للعقيلي (١/١٣٠) وتاريخ أسماء الضعفاء لابن شاهين (ص٧٩) المغني في الضعفاء للذهبي (رقم١٦٨٥) والميزان له (١/٥٨٣).

(٧) أخرجه ابن أبي الدنيا في كتاب الصمت (رقم ٣٤٩) وسقط من المطبوع سعيد بن جبير ، ومن طريقه ابن عساكر في تاريخ دمشق (٦١ / ١٦١) وسنده ضعيف جداً.

وأما حديث مالك فهو في كتاب الصفات للبيهقي[١].

١٦٠- وقال البيهقي في الاعتقاد[٢]: أخبرنا أبو بكر أحمد بن محمد بن الحارث الفقيه[٣]، أخبرنا أبو محمد بن حيان[٤]، حدثنا أبو جعفر أحمد بن زيرك اليزدي[٥] قال: سمعت محمد بن عمرو بن النضر النيسابوري[٦] يقول: سمعت يحيى بن يحيى[٧] يقول: "كنا عند مالك بن أنس، فجاء رجل فقال: يا أبا عبدالله ﴿ٱلرَّحْمَٰنُ عَلَى ٱلْعَرْشِ ٱسْتَوَىٰ ۝٥﴾ [طه] كيف استوى؟ قال: «فأطرق مالكٌ رأسَهُ، حتى علاه الرحضاء ثم قال: الاستواء غير مجهول، والكيف غير معقول، والإيمان به واجب، والسؤال عنه بدعة، وما أراك إلا مبتدعا. فأمر به أن يخرج»[٨].

١٦١- أنبأنا أبو الفضل بن خيرون[٩]، أخبرنا أبو القاسم عبدالرحمن بن عبيد الله الحُرْفي، حدثنا أبو بكر أحمد بن سلمان النجاد[١٠]، حدثنا أبو المثنى معاذ بن المثنى العنبري[١١]، حدثني محمد بن بشير[١٢]،

---

(١) أخرجه البيهقي في الأسماء والصفات (رقم٨٦٧).

(٢) هذا الحديث وما بعده ليس داخلاً في أحاديث الصورة، وإنما هي خاصة بصفة الاستواء.

(٣) الإمام أحمد بن محمد بن أحمد بن عبد الله بن الحارث، أبو بكر التميمي الأصبهاني الزاهد، المقرئ، النحوي، المحدث نزيل نيسابور، كان إماما في العربية تخرج به أهل نيسابور. توفي سنة ٤٣٠هـ. انظر: السير للذهبي (١٧/٥٣٨) والتاريخ له (٩/٤٧٢).

(٤) هو الإمام المشهور أبو الشيخ الأصبهاني.

(٥) لم أجد ترجمته فيما بين يدي من المصادر.

(٦) محمد بن عمرو بن النضر الحرشي، أبو علي الحَرَشِيّ، قَشْمرد، كان صدوقا مقبولاً، توفي سنة ٢٨٧هـ. انظر: التاريخ للذهبي (٦/٨١٩).

(٧) يحيى بن يحيى بن بكر بن عبدالرحمن التميمي أبو زكريا النيسابوري ثقة ثبت إمام خ م ت س. التقريب لابن حجر (رقم٧٦٦٨).

(٨) أخرجه البيهقي في الاعتقاد (ص١١٦) وأخرجه ابن منده عن محمد بن يعقوب الشيباني، عن محمد بن عمرو بن النضر به مثله. كما في العلو تأليف الذهبي (ص١٦٨) قال الألباني: "رجاله ثقات غير ابن النضر هذا فلم أعرفه، ومحمد بن يعقوب الشيباني هو الحافظ ابن الأخرم محدث نيسابور، من شيوخ الحاكم، مات سنة ٣٤٤هـ".

وابن النضر مرت ترجمته وأنه كان صدوقا مقبولاً، فيكون الأثر صحيح ثابت عن مالك رحمه الله.

(٩) الإمام العالم الحافظ المسند الحجة أبو الفضل أحمد بن الحسن بن أحمد بن خيرون البغدادي المقرئ ابن الباقلاني، ثقة عدل متقن، واسع الرواية، كتب بخطه الكثير، وكان له معرفة بالحديث، قال السلفي: كان يحيى بن معين وقته. توفي سنة ٤٨٨هـ. انظر: التقييد لابن نقطة (ص١٣٣) والسير للذهبي (١٩/١٠٥) والتاريخ له (١٠/٥٩٠) باختصار.

(١٠) أحمد بن سلمان بن الحسن بن إسرائيل بن يونس النجاد. تقدمت ترجمته في الحديث (رقم٣)

(١١) معاذ بن المثنى بن معاذ بن معاذ بن نصر بن حسان أبو المثنى العنبري البصري سكن بغداد، وحدث بها، ثقة متقن جليل، توفي سنة ٢٨٨هـ. انظر: تاريخ بغداد للخطيب (١٥/١٧٣) التقييد لابن نقطة (ص٤٥٨) والسير للذهبي (١٣/٥٢٧) والتاريخ له (٦/٨٣٧).

(١٢) لم أجد ترجمته فيما بين يدي من المصادر.

حدثنا سفيان بن عيينة قال: "كنت عند ربيعة بن أبي عبدالرحمن فسأله رجلٌ فقال:﴿ٱلرَّحۡمَٰنُ عَلَى ٱلۡعَرۡشِ ٱسۡتَوَىٰ ۝٥﴾ [طه] كيف استوى؟ قال: "الاستواء معلوم غير مجهول، والكيف غير معقول، والإيمان به واجب، والسؤال عنه بدعة"[١].

١٦٢- وقال الحافظ أبو محمد الحسن بن محمد الخلال فيما قرأته بخط أبي بكر الخطيب عنه: حدثنا أبو الحسن منصور بن محمد بن منصور القزاز[٢] -وذكر أن مولده سنة سبع وتسعين وثلاثمائة[٣]- قال: سمعت أبا الطيب أحمد بن عثمان السمسار[٤] والد أبي حفص بن شاهين يقول: حضرت عند أبي جعفر الترمذي[٥] فسأله سائل عن حديث النبي ﷺ: «إن الله تعالى ينزل إلى سماء الدنيا» فالنزول كيف يكون يبقى فوقه علو؟ وكيف يكون النزول؟ فقال أبو جعفر الترمذي: "النزول معقول، والكيف مجهول، والإيمان به واجب، والسؤال عنه بدعة"[٦]. قال أبو محمد: "ما كتبت عن هذا الشيخ إلا هذا الحديث".

وقال بيان بن أحمد[٧]: كنا عند القعنبي[٨] فسمع رجلاً من الجهمية يقول: "الرحمن على العرش استولى". فقال القعنبي: "من لا يوقن أن الرحمن على العرش استوى كما تقرر في قلوب العامة فهو جهمي"[٩].

---

(١) أخرجه الذهبي في العلو (ص١٢٩) وصححه الألباني في مختصر العلو (ص١٣٢).

وأخرجه من طريق: يحيى بن سعيد القطان، عن يحيى بن آدم، عن ابن عيينة به نحوه. اللالكائي في الاعتقاد (رقم٦٦٥) ومن طريقه ابن قدامة في إثبات صفة العلو (رقم٧٤) وهو أثر صحيح ثابت، قال شيخ الإسلام ابن تيمية في الحموية (ص٣٠٣): "رواه الخلال بإسناد كلهم أئمة ثقات". وأخرج البيهقي نحوه من طريق: أحمد بن مهدي، عن موسى بن خاقان، عن عبدالله بن صالح بن مسلم، قال: سئل ربيعة الرأي. الأسماء والصفات (رقم٨٦٨).

(٢) منصور بن محمد بن منصور أبو الحسن الحربي القزاز المقرئ، قرأ القرآن برواية أبي عمرو، وأسن وتفرد في وقته وكان ثقة. انظر: تاريخ بغداد للخطيب (١٥/٩٩) والتاريخ للذهبي (٨/ ٨٣٧٤) وغاية النهاية في طبقات القراء لابن الجزري (٢/ ٣١٤).

(٣) هكذا في المخطوط، والذي في تاريخ بغداد للخطيب: "سبع وتسعين ومائتين" وهو أصح، وانظر كذلك (١٥/٩٩).

(٤) أحمد بن عثمان بن أحمد بن أيوب بن أزداد بن سراج بن عبدالرحمن أبو الطيب السمسار، والد أبي حفص بن شاهين، كان ثقة، توفي سنة ٣٢٧هـ. انظر: تاريخ بغداد للخطيب (٥/ ٤٨٧).

(٥) محمد بن أحمد بن نصر، أبو جعفر الفقيه الشافعي الترمذي تقدمت ترجمته في الحديث (رقم٧٠).

(٦) أخرجه الخطيب في تاريخ بغداد (٢/ ٢٣٣) والذهبي في العلو (ص٢١٣) وقال الألباني: "إسناده صحيح". مختصر العلو (ص٢٣١).

(٧) بيان بن أحمد بن خفاف، ذكره أبو بكر الخلال فيمن روى عن الإمام أحمد بن حنبل. انظر طبقات الحنابلة لابن أبي يعلى (١/ ١١٩).

(٨) عبدالله بن مسلمة بن قعنب القعنبي الحارثي أبو عبدالرحمن البصري ثقة عابد خ م د ت س التقريب لابن حجر (رقم٣٦٢٠).

(٩) ذكرها أيضاً ابن القيم في اجتماع الجيوش الإسلامية (٢/ ٢١٦) والذهبي في العرش (٢/ ٣٠٩) وفي العلو (ص١٦٦) وقال: "والمراد بالعامة عامة أهل العلم".

١٦٣- «كرسيه لقضاء عباده[١]: «إني لم أجعل علمي وحكمي فيكم إلا وأنا أريد أن أغفر لكم على ما كان منكم ولا أبالي». رواه الهيثم بن خلف[٢]، عن العلاء بن مَسلَمة أبي سالم[٣] فقال: قال لنا إسماعيل بن المغفل[٤] قال: حدثنا عبدالله بن المبارك، عن سفيان بن سعيد الثوري. والعلاء هذا أحد الضعفاء والمتروكين، تكلم فيه ابن حبان وابن طاهر. [١٤/ب]

١٦٤- حديث أسماء بنت عُميس: "كنا مع جعفر بن أبي طالب في أرض الحبشة، فسمعت حبشية تقول لحبشي دفع مكتلها عن رأسها فيه دقيقٌ، فسفت الريح الدقيق، فقالت: أَكِلُكَ إلى الملك يوم يقعد على الكرسي فيأخذ للمظلوم من الظالم". هو في حادي عشر المخلصيات[٥].

---

(١) هكذا بداية الصفحة، وهو جزء من حديث أخرجه الطبراني في الكبير (رقم١٣٨١) عن أحمد بن زهير التستري، عن العلاء بن مسلمة، عن إبراهيم الطالقاني، عن ابن المبارك، عن سفيان، عن ابن حرب، عن ثعلبة بن الحكم قال: قال رسول الله ﷺ: «يقول الله ﷻ للعلماء يوم القيامة، إذا قعد على.. »، قال ابن كثير في تفسيره (٥/٢٧٢): ما أحسن الحديث، إسناده جيد وثعلبة بن الحكم هذا هو الليثي ذكره أبوعمر في استيعابه وقال: نزل البصرة، ثم تحول إلى الكوفة، وروى عنه سماك بن حرب". وقال الهيثمي في المجمع (٢/٢٦٧): "رواه الطبراني في الكبير، ورجاله موثقون". وهذا التوثيق غير دقيق وكذلك التصحيح غير صحيح، فالحديث موضوع وعلته العلاء بن مسلمة، فهو متروك وضاع كما مر معنا. قال الألباني: "موضوع فإن مداره على العلاء بن مسلمة بن أبي سالم... وقد اختلف عليه في شيخه، فأحمد بن زهير سماه إبراهيم الطالقاني، والهيثم بن خلف سماه إسماعيل بن المفضل، وأيهما كان فإني لم أعرفهما... والخلاصة أن الحديث موضوع بهذا السياق، وفيه لفظة منكرة جدا وهي قعود الله تبارك وتعالى على الكرسي، ولا أعرف هذه اللفظة في حديث صحيح". السلسلة الضعيفة (٢/٢٥٧-٢٥٨).

(٢) الهيثم بن خلف بن محمد بن عبدالرحمن بن مجاهد، المتقن الثقة أبو محمد الدوري البغدادي، كان من أوعية العلم، ومن أهل التحري والضبط، مات سنة سبع وثلاثمائة. انظر: تاريخ بغداد للخطيب (١٦/٩٦) والسير للذهبي (١٤/٢٦١) والتاريخ له (٧/١٢٧).

(٣) العلاء بن مسلمة بن عثمان بن محمد أبو سالم الرواس البغدادي مولى بني تميم، روى عنه الترمذي، قال ابن حبان: يروي المقلوبات والموضوعات عن الثقات لا يحل الاحتجاج به. وقال أبو الفتح الأزدي: كان رجل سوء لا يبالي ما روى وعلى ما أقدم، لا يحل لمن عرفه أن يروي عنه. وقال محمد بن طاهر: كان يضع الحديث. انظر: المجروحين لابن حبان (رقم٨٢٠) وتاريخ الخطيب (١٤/١٦١) والضعفاء لابن الجوزي (٢/١٨٨) والميزان للذهبي (٣/١٠٥).

(٤) لم أجد ترجمته فيما بين يدي من المصادر.

(٥) أخرجه من طريق: أبي أسامة حماد بن سلمة، عن زكريا بن أبي زائدة، عن أبي إسحاق، عن سعد بن معبد الهاشمي، عن أسماء بنت عميس. المخلص في المخلصيات (رقم٢٥٣٦) وابن أبي شيبة (رقم٣٥٦٦٦) وعنه الدارمي في الرد على المريسي (١/٤١٦) وابن أبي الدنيا في الأهوال (رقم٢٤٤) وابن خزيمة في التوحيد (١/٢٤٦) والخرائطي في مساوئ الأخلاق (رقم٥٩٣) وهو ضعيف فيه سعد ابن معبد الهاشمي مقبول ق. التقريب (رقم٢٢٥٦) وأيضاً خالفه ابن بريدة عن أبيه، عن جعفر بن أبي طالب وفيه: "ويل لك من يوم يضع الملك كرسيه فيأخذ للمظلوم من الظالم" وسيأتي (برقم٢٥٩ و ٢٩٣). وجمع السخاوي طرقه في كتابه الأجوبة العلية (ص١١٠).

٣٠- باب البُغض.

١٦٥- أخبرنا محمد بن أبي بكر[١]، أنبأتنا صفية[٢].

وأخبرنا القاسم[٣]، أنبأتنا كريمة[٤] قالتا: أنبأنا الحسن[٥] ومسعود[٦] قالا: أنبأنا عبدالرحمن بن زياد[٧]، أنبأنا أحمد بن المرزبان[٨]، أنبأنا محمد بن إبراهيم الحَزَوَّرِيُّ[٩]، حدثنا لوين[١٠]، حدثنا إبراهيم بن عبدالملك

(١) محمد بن أبي بكر السكاكيني، تقدمت ترجمته في الحديث (رقم٤٤).

(٢) المعمرة الجليلة صفية بنت العدل عبدالوهاب بن علي بن الخضر بن عبدالله بن علي، أم حمزة القرشية الأسدية الزبيرية الدمشقية ثم الحموية، كانت أصغر من أختها كريمة، طال عمرها واحتيج إليها، توفيت سنة ٦٤٦هـ. انظر: السير للذهبي (٢٣/ ٢٧٠).

(٣) القاسم بن مظفر بن محمود بن عساكر تقدمت ترجمته في الحديث (رقم٩).

(٤) كريمة بنت المحدث العدل أبي محمد عبدالوهاب الشيخة الصالحة المعمرة مسندة الشام، أم الفضل القرشية وتعرف ببنت الحَبَقْبَق، أخذ عنها حفاظ وأئمة وحدثت نيفا وأربعين سنة توفيت سنة ٦٤١هـ. انظر: السير للذهبي (٢٣/ ٩٣).

(٥) الحسن بن العباس أبو عبد الله الرستمي، تقدمت ترجمته في الحديث (رقم٩).

(٦) مسعود الثقفي الأصبهاني، تقدمت ترجمته في الحديث (رقم٢٣).

(٧) عبدالرحمن بن محمد بن عبدالرحمن بن زياد، أبو عيسى الأصبهاني الأديب الزاهد، راوي نسخة لوين، عن أبي جعفر بن المرزبان الأبهري، بقي إلى حدود سنة ٤٧٦هـ. انظر: السير للذهبي (١٨/ ٥٦٦) والتاريخ له (١٠/ ٤٢٣).

(٨) الأديب المعمر الصدوق أبو جعفر أحمد بن محمد بن المرزبان الأبهري الأصبهاني، راوي جزء لوين عن أبي جعفر محمد بن إبراهيم الحزوري، توفي سنة ٣٩٣هـ. انظر: السير للذهبي (١٦/ ٥٥٥) والتاريخ له (٨/ ٧٢٢).

(٩) محمد بن إبراهيم بن يحيى بن الحكم بن الحَزَوَّر الثقفي، مولى السائب بن الأقرع، أبو جعفر الأصبهاني الحَزَوَّريّ المؤدب، روى عن: لوين نسخة، وغيره، روى عنه أبو أحمد العسال، وأبو الشيخ. انظر: التاريخ للذهبي (٧/ ١٩١).

(١٠) محمد بن سليمان بن حبيب الأسدي أبو جعفر العلاف الكوفي ثم المصيصي لقبه لوين بالتصغير ثقة د س. التقريب (رقم٥٩٢٥).

القنَّاد[١]، عن يحيى بن أبي كثير[٢]، عن أبي سلمة[٣]، عن يعيش بن طِهْفَة[٤]، عن أبيه[٥] قال: رآني النبي ﷺ وأنا نائم على بطني فحركني وقال: «إن هذه نومة يبغضها الله ﷻ»[٦].

١٦٦- وبه إلى لُوين: حدثنا عبدالرزاق، عن معمر، عن يحيى بن أبي كثير، عن أبي سلمة، حدثني رجلٌ من أهل الصفة قال: دعاني رسول الله صلى الله عليه ورجالاً من أهل الصفة فلما دخلنا بيت عائشة قال: «أطعمينا يا عائشة» فقربت إلينا طعاماً وأكلناه ثم قال: «زيدينا يا عائشة» قال: فجاءت بطعامٍ أقل من ذلك، فأكلناه، ثم قال: «اسقينا يا عائشة» فسقتنا لبناً، ثم قال: «زيدينا يا عائشة» قال: فجاءت بقعبٍ من لبنٍ، قال: فشربنا، قال: ثم قال النبي ﷺ: «إن شئتم أن ترقدوا هاهنا، وإن شئتم فالمسجد» قال: فخرجنا إلى المسجد، قال: فلما كان من الليل أو السَّحر، وجدت وجعاً في بطني، فنمت على بطني، فإذا رجلٌ قد ركضني برجله أو بيده، قال: فقال: «إن هذه نومة يبغضها الله ﷻ» قال: فالتفت فإذا رسول الله ﷺ[٧].

١٦٧- وبه قال لوين: وحدثنا إبراهيم بن عبدالملك القنَّاد، عن يحيى بن أبي كثير، عن أبي سلمة، عن يعيش بن طِخْفَة، عن أبيه قال: مرَّ بي النبي ﷺ وأنا نائمٌ على بطني فحركني فقال: «إن هذه نومةٌ يبغضها الله ﷻ»[٨].

قال لوين: "قد اختلفوا في هذين الحديثين وأحدهما عندي غلط"[٩].

---

(١) إبراهيم بن عبدالملك البصري أبو إسماعيل القناد صدوق في حفظه شيء ت س. نفس المصدر (رقم٢١٢).

(٢) يحيى بن أبي كثير الطائي مولاهم ثقة ثبت لكنه يدلس ويرسل ع. تقدمت ترجمته في الحديث (رقم٤٠).

(٣) أبو سلمة بن عبدالرحمن بن عوف، تقدمت ترجمته في الحديث (رقم٤٢).

(٤) ابن قيس بن طخفة لا يعرف اسمه. التقريب لابن حجر (ص٦٩٨).

(٥) طِخْفَة ويقال بالهاء ويقال بالغين المعجمة وقيل غير ذلك ابن قيس الغفاري ويقال قيس بن طخفة، صحابي له حديث في النوم على البطن مات بعد الستين د س. نفس المصدر (رقم٣٠١٠).

(٦) أخرجه لوين في جزئه (رقم١١٧) والمؤلف من طريقه كما هنا، وأخرجه بنحوه البخاري في الأدب المفرد (رقم١١٨٧) وابن أبي شيبة (رقم ٢٦٦٨٠) وابن أبي خيثمة في تاريخه (رقم١١٧٨) والطبراني في الكبير (رقم٨٢٣٠) وابن المقرئ في معجمه (رقم٨٧٩) وابن عساكر في معجمه (رقم١١١٤) وصححه الألباني في صحيح الأدب المفرد (ص٤٦٢).

(٧) أخرجه لوين في جزئه (رقم١١٨) والمؤلف من طريقه كما هنا. وأخرجه ابن أبي شيبة في مسنده (رقم٦٠٧) والطبراني في الكبير (رقم٨٢٣٢) والبيهقي في الآداب (رقم٦٧٣) وفي الشعب (رقم٤٣٩٥) والضياء في المختارة (رقم١٤٨ و ١٤٩) وقال: "إسناده صحيح".

(٨) أخرجه لوين في جزئه (رقم١١٩) والمؤلف من طريقه كما هنا. وسبق تخريج متابعاته وذكر صحته في الحديث (رقم١٦٥)

(٩) انظر: المصدر السابق (ص١١٧).

١٦٨- أخبرنا أحمد بن عبدالله بن محمد بن عبدالوليّ[١]، أنبأنا علي بن البخاري، أنبأنا عبدالله بن دهبل[٢] ويوسف بن المبارك[٣] قالا: أخبرنا محمد بن عبدالباقي[٤]، أخبرنا القاضي أبو يعلى، أخبرنا علي بن معروف[٥]، أخبرنا أبو بكر الباغندي، حدثنا أحمد بن بكار بن أبي ميمون[٦]، حدثنا محمد بن سلمة[٧]، عن محمد بن إسحاق[٨]، عن محمد بن عمرو بن عطاء[٩]، عن يعيش بن طِهْفَةَ، عن أبيه قال: ضِفْتُ النبي ﷺ فيمن تَضَيَّفَهُ المساكين، فخرج رسول الله ﷺ في الليل يتعاهد ضيفانه، فرآني منبطحا على بطني فَرَكَضَنِي برجله، وقال: «لا تضطجع هذه الضِّجْعَةَ؛ فإنها ضِجْعَةٌ يَبْغَضُهَا اللهُ ﷻ»[١٠].

١٦٩- أخبرنا ابن عبدالولي، أنبأنا ابن دهبل ويوسف قالا: أنبأنا ابن عبدالباقي، أنبأنا أبو يعلى، أنبأنا ابن معروف، أنبأنا الباغندي، حدثنا أحمد بن بكار، حدثنا مسكين بن بكير[١١]، عن الأوزاعي، عن محمد بن إبراهيم[١٢]، عن ابن جابر بن عتيك[١٣] ، عن أبيه[١٤] قال: أتانا رسول الله بعد المغرب إلى المسجد، فقال: «يا فلان قم مع فلان، و يا فلان قم مع فلان، وأنت يا فلان مع فلان» فبقيت في خمسة أنا خامسهم، فقال: «قوموا»

---

(١) أحمد بن عبد الله بن محمد بن عبد الله بن عبد الولي المرداوي الأصل ثم الصالحي النجار القباقبي، أبو العباس بن الملقن، كان رجلا جيدا، مواظبا على الصلاة في الجماعة، توفي سنة ٧٤٩هـ. انظر: معجم الشيوخ للسبكي (ص٧٣) باختصار.

(٢) عبد الله بن دَهْبَل بن علي بن منصور بن كاره، أبو محمد الحَريمي، الدقاق، وقيل: اسمه صالح، سمع قاضي المرستان ، وأبا غالب بن البناء، وابن السمرقندي. وعنه الدبيثي وابن خليل والضياء وابن عبدالدائم، توفي سنة ٥٩٩هـ. انظر: التاريخ للذهبي (١١٦٨/١٢) .

(٣) الشيخ المسند يوسف بن المبارك بن كامل بن أبي غالب، أبو الفتوح بن أبي بكر البغدادي الخفاف، صالح حافظ لكتاب الله، وكان أميا لا يحسن الكتابة ولا يعرف شيئا من العلم، متبرما بأصحاب الحديث، توفي سنة ٦٠١هـ. انظر: السير للذهبي (٤١٧/٢١).

(٤) محمد بن عبدالباقي، تقدمت ترجمته في الحديث (رقم٥٤).

(٥) علي بن معروف بن محمد أبو الحسن البزاز، ممن عرف بالفضل والصلاح والانتساب إلى مذهب أحمد بن حنبل، وكان ثقة، توفي سنة ٣٨٥هـ. انظر: تاريخ بغداد للخطيب (٣٧٧/٦) و (٦٠٢/١٣) والتاريخ للذهبي (٥٨٠/٨) بتصرف.

(٦) أحمد بن بكار بن أبي ميمونة الأموي مولاهم أبو عبدالرحمن الحراني صدوق كان له حفظ س. التقريب لابن حجر (رقم١٥).

(٧) محمد بن سلمة بن عبدالله الباهلي مولاهم الحراني ثقة ر م ٤ . نفس المصدر (رقم٥٩٢٢).

(٨) محمد بن إسحاق بن يسار صدوق يدلس ورمي بالتشيع والقدر خت م ٤ . تقدمت ترجمته في الحديث رقم (رقم١).

(٩) محمد بن عمرو بن عطاء القرشي العامري المدني ثقة من الثالثة ع. التقريب لابن حجر (رقم٦١٨٧).

(١٠) أخرجه الإمام أحمد (رقم٢٣٦١٥) والحربي في إكرام الضيف (رقم٦٧) والضياء في المختارة (رقم١٥٠) وقال: "إسناده صحيح".

(١١) مسكين بن بكير الحراني أبو عبدالرحمن الحذاء صدوق يخطىء وكان صاحب حديث خ م س. التقريب لابن حجر (رقم٦٦١٥).

(١٢) محمد بن إبراهيم بن الحارث بن خالد التيمي أبو عبدالله المدني ثقة له أفراد ع. التقريب لابن حجر (رقم٥٦٩١).

(١٣) ابن جابر بن عتيك، إن لم يكن عبد الرحمن بن جابر بن عتيك، فهو أخ له. التهذيب للمزي (٤٢٩/٣٤).

(١٤) جابر بن عتيك بن قيس الأنصاري صحابي جليل اختلف في شهوده بدرا د س. التقريب لابن حجر (رقم٨٧٢).

وأتى منزل عائشة فدخلنا، فقال: «يا عائشة أطعمينا» فأتته بِدَشِيشَةٍ[1] فأكلنا، ثم قال: «هل من طعام» فأتته بحيسٍ[2] مثل القطاة، فأكلنا، ثم قال: «اسقينا» فأتتنا بإناءٍ فشربنا، ثم قال: «اسقينا» فأتتنا بإناءٍ دون الإناء الأول فشربنا، وهي خادمنا وذلك قبل أن يُضرب عليها الحجاب، ثم قال لنا رسول الله: «إن أحببتم أن تبيتوا هاهنا، وإن أحببتم في المسجد» قال: فقلنا: يا رسول الله في المسجد، فخرجنا فبتنا في المسجد قد ألقيت نفسي على بطني، إذ دفعني رجلٌ من خلفي، فرفعت رأسي فإذا رسول الله ﷺ فقال: «هكذا فإن هذه نومة يبغضها الله ﷻ»[3].

١٧٠- أخبرنا علي بن هلال[4] وعلي العدوي[5] قالا: أنبأنا علي بن هبة الله[6]، أنبأنا يحيى بن يوسف[7]، أنبأنا المبارك بن عبدالجبار[8]، أنبأنا أبو علي بن شاذان[9]، أخبرنا عثمان بن أحمد[10]، حدثنا أبو حذيفة موسى بن مسعود[11]، حدثنا زهير بن محمد[12]، عن محمد بن عمرو بن حلحلة[13]، عن نعيم بن عبدالله المجمر، عن ابن طخفة الغفاري، عن أبيه، أنه أضاف رسول الله ﷺ في نفر من أصحابه، وأنهم

---

(١) الحنطة تطحن طحنا جليلا، ثم تجعل في القدور ويلقى عليها لحم أو تمر وتطبخ، وقد يقال لها جشيشة. النهاية لابن الأثير (١/٢٧٣).

(٢) الحيس: تمر يخلط بأقط وَسمن ثمَّ يدلك حَتَّى يختلط. العين للفراهيدي (٣/٢٧٣) وجمهرة اللغة لابن دريد (١/٥٣٦).

(٣) أخرجه بنحوه الحربي في إكرام الضيف (رقم٦١) والضياء في المختارة (رقم ١٤٦).

(٤) علي بن محمد بن عمر بن عبدالرحمن بن عبدالواحد الأزدي الدمشقي الشافعي تقدمت ترجمته في الحديث (رقم٦٣).

(٥) علي بن محمد بن علي بن أبي القاسم أبو الحسن بن السكاكري العدوي الصالحي الدمشقي الشروطي، له اليد البيضاء في كتابة الشروط ودقائقها، حدث وتفرد ببعض شيوخه،توفي في سنة ٧٢٦هـ. انظر: معجم الشيوخ للذهبي (٢/٤٧) وأعيان العصر للصفدي (٣/٥٠٤).

(٦) أبو الحسن علي بن هبة الله بن سلامة بن المسلم اللخمي المصري الشافعي ، شيخ الديار المصرية، العلامة المفتي المقرئ مسند الفتاوى وافر الجلالة حسن التصون مسند زمانه، توفي سنة ٦٤٩هـ. انظر: السير للذهبي (٢٣/٢٥٣).

(٧) الشيخ يحيى بن يوسف بن أحمد، أبو شاكر السقلاطوني، عرف بصاحب ابن بالان، شيخ مسند معمر وكان خبازاً توفي سنة ٥٧٣هـ. انظر: السير للذهبي (٢١/٦٤) والتاريخ له (١٢/٥٣٢).

(٨) المبارك بن عبدالجبار الطيوري، تقدمت ترجمته في الحديث (رقم١٤٥).

(٩) أبو علي الحسن بن أبي بكر أحمد بن إبراهيم بن الحسن بن محمد بن شاذان. تقدمت ترجمته في الحديث (رقم١٥٧).

(١٠) عثمان بن أحمد بن عبدالله بن يزيد، أبو عمرو الدقاق، المعروف: بابن السماك، تقدمت ترجمته في الحديث (رقم١٨).

(١١) موسى بن مسعود النَّهدي صدوق سيء الحفظ وكان يصحف خ د ت ق. التقريب لابن حجر (رقم٧٠١٠).

(١٢) زهير بن محمد التميمي أبو المنذر الخراساني رواية أهل الشام عنه غير مستقيمة فضعف بسببها قال البخاري: عن أحمد: كأن زهيرا الذي يروي عنه الشاميون آخر. وقال أبو حاتم: حدث بالشام من حفظه فكثر غلطه ع. نفس المصدر (رقم٢٠٤٩).

(١٣) محمد بن عمرو بن حلحلة الديلي المدني ثقة خ م د س. التقريب لابن حجر (رقم٦١٨٤).

باتوا عنده، فخرج رسول الله ﷺ من الليل يطلع فوجده منبطحاً على بطنه، فركضه برجله فأيقظه، وقال: «لا تضطجع هذه؛ فإن هذه ضجعة يبغضها الله ﷻ»[١]. وذَكَرَ الاختلاف فيه البخاري في التاريخ الأوسط[٢]، وإبراهيم الحربي في كتاب إكرام الضيف[٣].

[١٥/أ] ٣١- باب قول الله تعالى: ﴿رَّضِيَ ٱللَّهُ عَنۡهُمۡ وَرَضُواْ عَنۡهُۚ﴾ [المائدة: ١١٩].

وقوله: ﴿وَمِنَ ٱلنَّاسِ مَن يَشۡرِي نَفۡسَهُ ٱبۡتِغَآءَ مَرۡضَاتِ ٱللَّهِۗ﴾ [البقرة: ٢٠٧].

١٧١- وفي حديث إسحاق بن عبدالله بن أبي طلحة، عن أنس . حديث دعاء النبي ﷺ على الذين قتلوا أصحاب بئر معونة، وأنزل الله في ذلك قرآناً : ﴿بلغوا قومنا أنا قد لقينا ربنا فرضي عنا ورضينا عنه﴾ وهو في الصحيحين[٤].

١٧٢- وفي حديث عطاء بن يسار، عن أبي سعيد الخدري، عن النبي ﷺ: قول الله لأهل الجنة: «هل رضيتم؟» وقوله: «أحل عليكم رضواني فلا أسخط عليكم بعده أبداً» رواه البخاري ومسلم[٥].

١٧٣- وفي حديث سهيل بن أبي صالح، عن أبيه، عن أبي هريرة، عن النبي ﷺ: «إن الله يرضى لكم ثلاثاً، ويسخطُ لكم ثلاثاً» رواه مسلم[٦].

١٧٤- أخبرنا قاسم بن مظفر سماعاً والحاكم سليمان حضوراً قالا: أنبأنا محمد بن عبدالواحد المديني[٧]. زاد سليمان: وأسماء بنت منده[٨] قالا: أنبأنا إسماعيل بن علي الحمامي[٩]،أنبأنا أبو مسلم محمد بن علي

---

(١) أخرجه البخاري في التاريخ الكبير (٣٦٦/٤) وفي التاريخ الأوسط (١٥٢/١) والحربي في إكرام الضيف (رقم٦٦) وابن أبي عاصم في الآحاد والمثاني (رقم١٠٠٨) وحنبل في جزئه (رقم٧٠) والضياء في المختارة (رقم١٥٠) وقال: إسناده صحيح.

(٢) انظر: التاريخ الأوسط للبخاري (١٥٢/١-١٥٣).

(٣)انظر: إكرام الضيف لإبراهيم الحربي (ص٣٧، ٣٩) وتهذيب الكمال للمزي (٣٧٥/١٣-٣٧٦)

(٤) أخرجه البخاري (رقم٢٨٠١، ٢٨١٤، ٤٠٩٥) ومسلم (٢٩٧/٦٧٧).

(٥) أخرجه البخاري (رقم ٦٥٤٩، ٧٥١٨) ومسلم (٩/٢٨٢٩).

(٦) أخرجه مسلم (١٠/١٧١٥).

(٧) أبو عبدالله محمد بن عبدالواحد بن أبي سعد المديني الأصبهاني الشافعي المذكر، الشيخ الإمام المحدث المفتي الواعظ بقية المشايخ، كان أسند أهل زمانه بأصبهان، توفي سنة ٦٣٢هـ. انظر: السير للذهبي (٣٧٨/٢٢).

(٨) أسماء بنت إبراهيم بن سفيان بن منده الاصبهانية، أخت أبي الوفاء محمود، ماتت سنة ٦٣٠هـ. انظر: التاريخ للذهبي (٩١٥/١٣).

(٩) مسنِد الوقت أبو القاسم إسماعيل بن علي بن الحسين بن أبي نصر النيسابوري ثم الأصبهاني الصوفي، المشهور بالحمامي، الشيخ المعمر الممتع بالسمع والبصر والعقل وقد جاوز المائة،عاش بعدماسمع نيفاوتسعين سنة توفي سنة٥٥١هـ. انظر: السير للذهبي (٢٤٥/٢٠).

النحوي[١]، أنبأنا أبو بكر محمد بن إبراهيم بن المقرئ[٢]، حدثنا مأمون بن هارون[٣]، حدثنا الحسين بن عيسى البسطامي[٤]، حدثنا يزيد بن هارون[٥]، حدثنا محمد بن إسحاق، عن عبدالله بن محمد[٦]، عن عائشة قالت: سمعت رسول الله ﷺ يقول: «إن السواك مطهرة للفم مرضاة للرب ﷻ»[٧].

رواه أبو بكر الصديق[٨]. وهو في جزء البيتوتة[٩]. ومشيخة زاهر[١٠].

---

(١) الشيخ العلامة النحوي المفسر المعتزلي محمد بن علي بن محمد بن الحسين بن مِهْرَبُزْد أبو مسلم الأصبهاني، الأديب المفسر النحوي المعتزلي، كان عارفا بالنحو، غاليا في مذهب الاعتزال، وهو آخر من حدث بأصبهان عن ابن المقرئ، توفي سنة ٤٥٩هـ. انظر: السير للذهبي (١٤٦/١٨) والتاريخ له (١١٥/١٠).

(٢) الشيخ الحافظ الجوال الصدوق مسند الوقت أبو بكر محمد بن إبراهيم بن علي بن عاصم بن زاذان الأصبهاني ابن المقرئ، صاحب المعجم والرحلة الواسعة مُسْنِد أصبهان، محدث كبير، ثقة صاحب مسانيد، سمع ما لا يحصى كثرة، توفي سنة ٣٨١هـ. انظر: التقييد لابن نقطة (ص٢٧) والسير للذهبي (٣٩٨/١٦) والتاريخ له (٥٢٤/٨).

(٣) مأمون بن هارون بن محمد بن عبد الله بن عبد الرحمن القومسي ثم العكاوى كان أحد الزهاد المنقطعين، وكان يقال: إنه من الأبدال. انظر: الأنساب للسمعاني (٣٤٤/٩).

(٤) الحسين بن عيسى بن حمران الطائي صدوق صاحب حديث خ م د س. التقريب لابن حجر (رقم١٣٤٠).

(٥) يزيد بن هارون بن زاذان أبو خالد الواسطي ثقة متقن عابد من التاسعة ع. تقدمت ترجمته في الحديث (رقم ١٧).

(٦) عبدالله بن محمد بن أبي بكر الصديق التيمي المدني أخو القاسم ثقة من الثالثة خ م د س. نفس المصدر (رقم٣٥٧٩).

(٧) أخرجه من طرق: عن محمد بن إسحاق به مثله. الشافعي في مسنده (ص١٤) والحميدي (رقم١٦٢) والإمام أحمد (رقم٢٤٣٣٢) وأبو يعلى (رقم ٤٥٩٨) وأبو الشيخ في الأقران (رقم٢٩٨) وأبو نعيم في الحلية (١٥٩/٧) وسنده صحيح، وقد علقه البخاري في صحيحه بصيغة الجزم في باب سواك الرطب واليابس للصائم (٣١/٣).

(٨) أخرجه من طريق: حماد بن سلمة، عن ابن أبي عتيق، عن أبيه، عن أبي بكر الصديق. ابن أبي عاصم في الآحاد والمثاني (رقم٦٦٨) وأبو يعلى (رقم١٠٩، ١١٠، ٤٩١٥) وأبو بكر المروزي في مسند أبي بكر الصديق (رقم١٠٨، ١١٠) وعثمان السمرقندي الحذاء في الفوائد المنتقاة الحسان العوالي (رقم٥٣) وابن شاهين في الترغيب في فضائل الأعمال (رقم٥٠٩) وتمام في فوائده (رقم١٣٠) إلا أنه قال: "عن ابن عون، عن أبيه". وذكر عبدالأعلى النرسي أنه خطأ كما عند أبي يعلى.

وقال أبو حاتم وأبو زرعة الرازيان: "هذا خطأ؛ إنما هو: ابن أبي عتيق، عن أبيه، عن عائشة. وقال أبو زرعة: أخطأ فيه حماد. وقال أبو حاتم: الخطأ من حماد، أو من ابن أبي عتيق". الجرح والتعديل (٣٩٩/١-٤٠٠). وقال الدارقطني: "يرويه حماد بن سلمة، عن ابن أبي عتيق، عن أبيه، عن أبي بكر. وخالفهم جماعة من أهل الحجاز، وغيرهم. فرووه عن ابن أبي عتيق، عن أبيه، عن عائشة، عن النبي ﷺ. وهو الصواب". العلل الواردة (٢٧٧/١).

(٩) أخرجه أبو العباس السراج في البيتوتة (رقم ٥).

(١٠) مشيخة المحدث المسند زاهر بن طاهر الشحامي لا تزال مفقودة.

١٧٥- وبهذا الإسناد إلى البسطامي، حدثنا عثمان بن عمر[١]، عن سفيان الثوري، عن حبيب بن أبي ثابت، عن سعيد بن جبير، عن ابن عباس، أن رسول الله ﷺ قال: «لا يبغض الأنصار رجل يؤمن بالله واليوم الآخر أو قال: إلا أبغضه الله»[٢].

١٧٦- وبه إلى ابن المقرئ، أنبأنا زكريا بن يحيى بن يعقوب البزاز[٣] مؤذن مسجد بيت المقدس ببيت المقدس، حدثنا عبدالله بن محمد بن عمرو الغزي[٤]، حدثنا الفريابي[٥]، حدثنا سفيان[٦]، عن إسماعيل[٧]، عن قيس[٨]، عن جرير قال: قال النبي ﷺ: «من لا يرحم الناس لا يرحمه الله»[٩].

١٧٧- وبه إليه، حدثنا عبدان بن أحمد[١٠]، حدثنا عمر بن موسى الحادي[١١]، حدثنا حماد بن سلمة،

(١) عثمان بن عمر بن فارس العبدي ثقة، قيل: كان يحيى ابن سعيد لا يرضاه، ع. تقدمت ترجمته في الحديث (رقم٦٥).

(٢) أخرجه الإمام أحمد (رقم٢٨١٨) وابن أبي شيبة (رقم٣٢٣٧٢) و الترمذي (رقم٣٩٠٦) وقال: حسن صحيح. والنسائي في الكبرى (رقم٨٢٧٥) والطبراني في الكبير (١٢٣٣٩) وأبو يعلى (رقم٢٦٩٨) والضياء في المختارة (رقم١٣٤-١٣٩) وإسناده صحيح على شرط الشيخين.

(٣) زكريا بن يحيى بن يعقوب المقدسي ، ثقة. ذكره ابن قطلوبغا في الثقات (٤/ ٣٣٠).

(٤) عبدالله بن محمد بن عمرو بن الجراح الأزدي أبوالعباس الغزي ثقة د. التقريب لابن حجر (رقم٣٥٩٦).

(٥) محمد بن يوسف بن واقد بن عثمان الضبي مولاهم الفريابي نزيل قيسارية من ساحل الشام ثقة فاضل يقال أخطأ في شيء من حديث سفيان وهو مقدم فيه مع ذلك عندهم على عبدالرزاق من التاسعة ع. التقريب لابن حجر (رقم٦٤١٥).

(٦) هو الإمام الثوري.

(٧) هو إسماعيل بن أبي خالد، تقدمت ترجمته في الحديث (رقم١٣).

(٨) هو قيس بن أبي حازم ثقة ع. تقدمت ترجمته في الحديث (رقم١٣).

(٩) أخرجه ابن المقرئ في معجمه (رقم٢٨١٨) والمؤلف من طريقه كما هنا.

وأخرجه من طرق عن إسماعيل به. مسلم (رقم٢٣١٩/ ٦٦) والحميدي (رقم٨٢١) والإمام أحمد (رقم١٩١٨٩، ١٩٢٤٧) وابن أبي شيبة (رقم٢٥٣٦٣) وهناد في الزهد (٢/ ٦١٥) والبخاري في الأدب المفرد (رقم٩٧، ٣٧٥) والترمذي (رقم١٩٢٢) وقال: حسن صحيح. والطبراني في الكبير (رقم٢٢٣٨-٢٢٤٣) وفي الأوسط (رقم١٧١٣) وفي مكارم الأخلاق (٤٣رقم) وأبو نعيم في الحلية (٧/ ٣٦٢) والبيهقي في الشعب (رقم١٠٥٣٥) وغيرهم.

(١٠) عبدالله بن أحمد بن موسى بن زياد أبو محمد الجواليقي القاضي المعروف بعبدان كان أحد الحفاظ الأثبات، جمع المشايخ والأبواب، كان يحفظ مائة ألف حديث، توفي سنة ٣٠٦هـ. انظر: تاريخ بغداد للخطيب (١١/ ١٦) والسير للذهبي (١٤/ ١٦٨).

(١١) عمر بن موسى بن سليمان السَّامي البصري، ويقال له: السَّيَّاري عم الكديمي، روى عن حماد بن سلمة وغيره.يقع حديثه في نسخة مأمون في غاية العلو.ذكره ابن حبان في الثقات (رقم١٤٣٤٥) وقال: "ربما أخطأ مات سنة أربعين ومائتين". وأما ابن عدي فضعفه =

عن يعلى بن عطاء[1]، عن وكيع بن حُدُس[2]، عن عمه أبي رزين[3] قال: قلت يا رسول الله أين كان ربنا قبل أن يخلق السموات والأرض؟ قال: «في عماء[4] ما فوقه هواء وما تحته هواء». أخرجه الترمذي وابن ماجه[5]. فوقع لنا عالياً بدرجتين.

وقال: "ضعيف يسرق الحديث ويخالف في الأسانيد". الكامل (١٠٩/٦) قال ابن حجر: "وقد مشى امره على بن حبان مع يقظته وهذه من دقائق بن عدى وتحقيقه في هذا الفن ". اللسان (١١٩/٦) وانظر أيضاً: الميزان للذهبي (٢٠٢/٣) والمغني له (٢٤٦٨) والثقات لابن قطلوبغا (٣٢٠/٧).

(١) يعلى بن عطاء العامري ويقال الليثي الطائفي ثقة من الرابعة ر م ٤. التقريب لابن حجر (رقم٧٨٤٥).

(٢) وكيع بن عُدُس بمهملات وضم أوله وثانيه وقد يفتح ثانيه ويقال بالحاء بدل العين أبو مصعب العقيلي بالفتح الطائفي مقبول من الرابعة ٤. التقريب لابن حجر (رقم٧٤١٥). وذكره ابن حبان في الثقات (رقم٥٩٠٩) وقال: من الأثبات. وقال الجورقاني: "صدوق، صالح الحديث". ووثقه الهيثمي في المجمع. انظر: مشاهير علماء الأمصار لابن حبان (رقم٩٧٣) والأباطيل والمناكير والصحاح والمشاهير للجَورقاني (٣٨٥/١) ومجمع الزوائد (٢٠٢/٢).

(٣) لقيط بن عامر بن المنتفق بن عامر بن عقيل أبو رزين العقيلي، له صحبة ووفادة، كان النبي ﷺ يكره المسائل فإذا سأله أبو رزين أعجبه، أكثر رواياته مسائل سأل عنها النبي ﷺ في التوحيد والأصول بخ ٤. وليس هو لقيط بن صَبِرة كما ظنه بعضهم. انظر: معرفة الصحابة لأبي نعيم (٥/ ٢٤١٨) والإصابة لابن حجر (٥٠٨/٥). والتقريب له (رقم٥٦٨٠).

(٤) في عماء: هو السحاب الأبيض قال الأصمعي وغيره: هو ممدود. انظر: غريب الحديث لأبي عبيد (٨/٢).

(٥) أخرجه الطيالسي (رقم١١٨٩) والحميدي (رقم٨٢١) والإمام أحمد (رقم١٦١٨٨، ١٦٢٠٠) والترمذي (رقم٣١٠٩) وقال: حديث حسن. وابن ماجه (رقم١٨٢) وابن أبي عاصم في السنة (رقم٦١٢) والطبري في تفسيره (٣٣١/١٢) وابن أبي شيبة في العرش(رقم٧) وابن حبان (رقم٦١٤٠) والطبراني في الكبير (رقم٤٦٨) وأبو الشيخ في العظمة (رقم٨٣) وابن بطة في الإبانة الكبرى (رقم١٢٥) والبيهقي في الأسماء والصفات (رقم٨٠١، ٨٦٤) وغيرهم.

والحديث صححه أبو عبيد كما في الصفات للدارقطني (رقم٥٧) وقال فيه شيخ الإسلام ابن تيمية مشهور كما في مجموع الفتاوى (٢٧٥/٢) وصححه ابن القيم في إعلام الموقعين (٢٠٥/٤) وقال: "وهذا الإسناد صححه الترمذي في موضع وحسنه في موضع". حاشية سنن أبي داود مع عون المعبود (١٦/١٣) وقال الذهبي في العلو (ص١٨) : "إسناده حسن".

أما الألباني فقد ضعفه وقال: "إسناده ضعيف وكيع بن حدس ويقال عدس وهو مجهول لم يرو عنه غير يعلى بن عطاء ولا وثقه غير ابن حبان". ظلال الجنة (٢٧٢/١). وهذا فيه نظر؛ فقد وثقه أيضاً الهيثمي وقال الجوزقاني: "صدوق، صالح الحديث"، والألباني نفسه قد حكم على أحاديث رواها وكيع بن حُدُس بأن سندها صحيح لغيره كما في التعليقات الحسان على صحيح ابن حبان وهي: حديث (رقم٥٢٠٧) عن وكيع بن حدس عن عمه أبي رزين العقيلي: عن النبي ﷺ قال: «مثل المؤمن مثل النخلة إن أكلت أكلت طيبا وإن وضعت وضعت طيبا» . وحديث (رقم٦٠٢٣) عن وكيع بن حدس، عن عمه أبي رزين العقيلي أن النبي ﷺ قال: «الرؤيا جزء من سبعين جزءا من النبوة والرؤيا معلقة برجل طير. ما لم يحدث بها صاحبها. فإذا حدث بها وقعت فلا تحدث بها إلا عالما».

٣٢- باب قول الله تعالى: ﴿ سُبْحَانَ اللَّهِ عَمَّا يَصِفُونَ (١٥٩) ﴾[الصافات].

١٧٨- أخبرنا عيسى بن معالي، أنبأنا جعفر الهمداني[١]، أنبأنا أحمد بن محمد الأصبهاني[٢]، أنبأنا أحمد بن عبدالغفار بن أَشْتَه[٣]، أنبأنا أبو سعيد النقاش الحافظ[٤]، أنبأنا أبو سعيد أحمد بن الحسين بن أحمد الزيداني[٥] بنهر الدير، حدثنا الفضل بن الحباب الجمحي، حدثنا عبيدالله بن محمد الْعَيْشِيُّ[٦]، حدثنا عبدالرحمن بن حماد[٧]، عن طلحة بن يحيى[٨]، عن أبيه[٩]، عن طلحة بن عبيدالله قال: سألت رسول الله ﷺ عن تفسير: ﴿ سُبْحَانَ اللَّهِ ﴾؟ [الصافات١٥٩] فقال: «هو تنزيه الله من السوء»[١٠].

رواه يعقوب بن شيبة، عن ابن عائشة عبيدالله بن محمد بن حفص، عن عبدالرحمن بن حماد الطلحي، عن حفص بن سليمان[١١]، عن طلحة بن يحيى[١٢].

---

(١) هو جعفر بن علي بن هبةالله بن جعفر بن يحيى أبو الفضل الهمداني، تقدمت ترجمته في الحديث (رقم٦١).

(٢) هو الإمام أبو طاهر السلفي.

(٣) الشيخ الثقة المسند أبو العباس أحمد بن عبدالغفار بن أحمد بن علي ابن أَشْتَه الأصبهاني، الكاتب الأشتي، توفي سنة ٤٩١هـ. انظر: التقييد لابن نقطة (ص١٤٨) والسير للذهبي (١٩/١٨٣) والتاريخ له (١٠/٧٠٠).

(٤) الإمام الحافظ البارع الثبت أبو سعيد محمد بن علي بن عمرو بن مهدي الأصبهاني الحنبلي النقاش، كان مِن الثّقات المشهورين، توفي سنة ٤١٤هـ. انظر: السير للذهبي (١٩/١٨٣) والتاريخ له (١٠/٧٠٠) والتذكرة له (٣/١٧٤).

(٥) لم أجد ترجمته فيما بين يدي من المصادر.

(٦) عبيدالله بن محمد بن عائشة اسم جده حفص بن عمر بن موسى بن عبيدالله بن معمر التيمي وقيل له: ابن عائشة والعائشي والعيشي نسبة إلى عائشة بنت طلحة لأنه من ذريتها ثقة جواد د ت س. التقريب لابن حجر (رقم٤٣٣٤).

(٧) عبدالرحمن بن حماد بن عمران بن موسى بن طلحة بن عبيدالله، سُئل أبو زرعة عنه فقال: أسأل الله السلامة وحرك رأسه. وقال أبو حاتم الرازي: منكر الحديث. الجرح والتعديل للرازي (٥/٢٢٦) وقال ابن حبان: يروي عن طلحة بن يحيى بنسخة موضوعة، روى عنه ابن عائشة، فلست أدري أوضعها أو أقلبت عليه؟! وأيها كان من ذلك فهو ساقط الاحتجاج به؛ لما أتى مما لا أصل له في الروايات على الأحوال. المجروحين (٢/٦٠).

(٨) طلحة بن يحيى بن طلحة بن عبيدالله التيمي المدني صدوق يخطىء م ٤. التقريب لابن حجر (رقم٣٠٣٦).

(٩) يحيى بن طلحة بن عبيدالله التيمي المدني ثقة ت س ق. نفس المصدر (رقم٧٥٧٢).

(١٠) أخرجه ابن حبان في المجروحين (رقم٦٠١) وأعله بالطلحي، والخطيب في الكفاية (ص٢٢٥).

(١١) حفص بن سليمان الأسدي أبو عمر البزاز الكوفي الغاضري بمعجمتين وهو حفص ابن أبي داود القارىء صاحب عاصم ويقال له حفيص متروك الحديث مع إمامته في القراءة ت عس ق. التقريب لابن حجر (رقم١٤٠٥).

(١٢) أخرجه بنفس الإسناد الطبري في تفسيره (١٢/١٢٨) والخطيب في الكفاية (ص٢٢٦).

قال: وقد روي هذا الحديث من وجه آخر غير مسند، رواه سفيان الثوري، عن عثمان ابن موهب[١]، عن موسى بن طلحة[٢]: أن النبي ﷺ سُئل عن: ﴿ فَسُبۡحَٰنَ ٱللَّهِ ﴾؟[الصافات١٥٩].

قال: وهذا الحديث المنقطع إسناده حسن، حدثناه أبو حذيفة موسى بن مسعود[٣]، حدثنا سفيان، عن عثمان بن موهب، عن موسى بن طلحة: "أن النبي ﷺ سُئل عن التسبيح؟ قول الإنسان: سبحان الله؟ قال: «أنزه الله عن السوء»[٤].

١٧٩- أخبرنا القرشي، أنبأنا السَّاوي.

وأخبرنا عبدالقادر بن يوسف الحَظِيرِيُّ[٥]، أنبأنا ابن رَواج[٦] قالا: أنبأنا السلفي، أنبأنا ابن البطر[٧]، أنبأنا أبو محمد البيِّع[٨]، حدثنا المحاملي[٩]، حدثنا يوسف[١٠]، حدثنا حفص بن غياث[١١]، حدثنا الحجاج بن أرطأة[١٢]، عن ابن أبي مليكة[١٣]، عن ابن عباس في قوله ﷻ: ﴿ فَسُبۡحَٰنَ ٱللَّهِ ﴾[الروم ١٧] "تنزيه اللهِ نَفسَهُ عن السوء"[١٤].

---

(١) عثمان بن عبدالله بن موهب التيمي مولاهم المدني الأعرج ثقة خ م ت س ق. التقريب لابن حجر (رقم٤٤٩١).

(٢) موسى بن طلحة بن عبيدالله التيمي ثقة جليل ويقال إنه ولد في عهد النبي ﷺ ع. نفس المصدر (رقم٦٩٧٨).

(٣) موسى بن مسعود النهدي صدوق سيء الحفظ وحديثه عند البخاري في المتابعات خ د ت ق. تقدمت ترجمته في الحديث (رقم١٧٠).

(٤) أخرجه الطبري في تفسيره (١٢/١٢٧، ١٢٨) نحوه.

(٥) عبدالقادر بن يوسف بن مظفر بن صدقة، العدل الكبير شمس الدين أبو محمد بن الحظيري الدمشقي الكاتب ناظر الخزانة ثم ناظر المارستان الكبير، كان ديّناً صيّناً أميناً، وافر الجلالة، توفي سنة ٧١٦هـ. انظر: معجم الشيوخ الكبير للذهبي (١/٤٠٧).

(٦) الشيخ الإمام المحدث مسند الإسكندرية رشيد الدين أبو محمد عبدالوهاب بن رواج – واسمه: ظافر – بن علي بن فتوح بن حسين الأزدي، القرشي حليفهم، الإسكندراني، المالكي، الجوشني، توفي سنة ٦٤٨هـ. انظر: السير للذهبي (٢٣/٢٣٧).

(٧) مسند العراق أبو الخطاب نصر بن أحمد بن عبدالله بن البطر البغدادي ، تقدمت ترجمته في الحديث (رقم٢٤).

(٨) الشيخ المعمر مسند بغداد عبدالله بن عبيدالله بن يحيى، أبو محمد المؤدب المعروف بابن البيع، كان ثقة، توفي سنة ٤٠٨هـ. انظر: التاريخ بغداد للخطيب (١١/٢٢٤) السير للذهبي (١٧/٢٢١) والتاريخ له (٩/١٢٩).

(٩) الحسين بن إسماعيل بن محمد بن إسماعيل بن سعيد بن أبان أبو عبد الله الضبي القاضي المحاملي، ولي قضاء الكوفة ستين سنة، قال الدارقطني: كان فاضلا نبيلا، ثبتا. توفي سنة ٣٣٠هـ. انظر: التاريخ للخطيب (٨/٥٣٦) والسير للذهبي (١٥/٢٥٩).

(١٠) يوسف بن موسى بن راشد القطان أبو يعقوب الكوفي صدوق خ د ت عس ق. تقدمت ترجمته في الحديث (رقم١٤٧).

(١١) حفص بن غِياث بن طلق بن معاوية النخعي أبو عمر الكوفي. تقدمت ترجمته في الحديث (رقم١١١).

(١٢) حجاج بن أرطاة بن ثور بن هبيرة النخعي أبو أرطاة. تقدمت ترجمته في الحديث (رقم٧٦).

(١٣) عبدالله بن عبيدالله بن عبدالله بن أبي مليكة بن عبدالله بن جدعان التيمي المدني ثقة فقيه ع. التقريب لابن حجر (رقم٣٤٥٤).

(١٤) أخرجه المحاملي في أماليه (رقم٤٣٩) والمؤلف من طريقه كما هنا. وإسناده حسن على شرط مسلم.

=

[١٥/ب] ٣٣- باب قول الله تعالى: ﴿ تَبَٰرَكَ ٱسْمُ رَبِّكَ ذِى ٱلْجَلَٰلِ وَٱلْإِكْرَامِ ﴿٧٨﴾ ﴾ [الرحمن].

١٨٠- أخبرنا أبو محمد الشجري[١]، أنبأنا أبو الفضل الهمداني[٢]، أنبأنا أبو طاهر السلفي، أنبأنا أبوالعباس بن أشته، حدثنا أبو بكر محمد بن أبي نصر محمد بن الحسين بن سليمان المَعْدَانِيُّ[٣] إملاءً، حدثنا أبوالقاسم سليمان بن أحمد بن أيوب الطبراني، حدثنا حفص بن عمر بن الصباح الرقي[٤]،حدثنا سعد بن عبدالحميد بن جعفر الأنصاري[٥]، حدثنا خزيمة بن محمد بن عمارة بن خزيمة بن ثابت[٦]، عن أبيه[٧]، عن جده[٨] قال: قال رسول الله ﷺ: «اتقوا دعوه المظلوم فإنها تحمل على الغمام، فيقول الله ﷻ: وعزتي وجلالي لأنصرنك ولو بعد حين». كذا في هذه الرواية: سعد بن عبدالحميد، عن خزيمة. وإنما رواه سعد، عن رجل، عن خزيمة. وهو في المعجم الكبير للطبراني على الصواب.

وأخرجه ابن أبي حاتم في تفسيره (رقم٦٣١٤، ٧٧٢٦) من طريق أبي سعيد الأشج، عن حفص بن غياث به نحوه.

وأخرجه عبد بن حميد كما في الدر المنثور للسيوطي (١/٢٦٩).

(١) هو عيسى بن عبدالرحمن بن معالي المطعم ويقال: الشجري، تقدمت ترجمته في الحديث (رقم٢).

(٢) هو جعفر بن علي بن هبةالله بن جعفر بن يحيى أبو الفضل الهمداني، تقدمت ترجمته في الحديث (رقم٦١).

(٣) محمد بن أبي نصر محمد بن الحسن بن سليمان، أبو بكر المعداني الإصبهاني الفقيه الواعظ. توفي سنة ٤١٦هـ. انظر: التاريخ للذهبي (٩/٢٧٤).

(٤) الإمام المحدث الصادق شيخ الرقة حفص بن عمر بن الصباح أبو عمرو الرقي الرافقي ويلقب سَنجَة ألف، ، قال أبو أحمد الحاكم: حدث بغير حديث لم يتابع عليه.. ووثقه ابن حبان وقال: ربما أخطأ. وقال الدارقطني في العلل: ثقة. وقال الخليلي : من شيوخ العراق وكان يحفظ وينفرد برفع حديث. وقال الذهبي:احتج به أبو عوانة، وهو صدوق في نفسه، وليس بمتقن. توفي سنة ٢٨٠هـ. انظر: الثقات لابن حبان (رقم١٢٩٧٩) والإرشاد للخليلي (٢/٤٧٣) والعلل الواردة للدارقطني (١١/٩٧) والثقات لابن قطلوبغا (٣/٤٧٠) والسير للذهبي (١٣/٤٠٥) والتاريخ له (٦/٥٤٠).

(٥) سعد بن عبدالحميد بن جعفر بن عبدالله بن الحكم الأنصاري أبو معاذ المدني نزيل بغداد صدوق له أغاليط من كبار العاشرة مات سنة تسع عشرة ت س ق. التقريب لابن حجر (رقم٢٢٤٧).

(٦) خزيمة بن محمد بن عمارة بن خزيمة بن ثابت الأنصاري الخطمي. ذكره ابن أبي حاتم ولم يذكر فيه جرحاً ولا تعديلاً الجرح والتعديل (٣/٣٨٢) وذكره ابن حبان في الثقات (رقم٧٦٧٧).

(٧) محمد بن عمارة بن خزيمة بن ثابت الأنصاري الخطمي. ذكره ابن أبي حاتم ولم يذكر فيه جرحاً ولا تعديلاً الجرح والتعديل (٨/٤٤) وذكره ابن حبان في الثقات (رقم١٠٧٩٩).

(٨) عمارة بن خزيمة بن ثابت الأنصاري الأوسي أبو عبدالله أو أبو محمد المدني ثقة ٤. التقريب لابن حجر (رقم٤٨٤٤).

١٨١- أخبرنا به أبو الحجاج الحافظ، أنبأنا ابن الدَّرَجِيِّ[١]، أنبأنا الصيدلاني[٢]، أنبأتنا فاطمة[٣]، أنبأنا ابن رَيْذَةَ[٤]، أنبأنا الطبراني، حدثنا حفص بن عمر الرقي ومحمد بن العباس المؤدب البغدادي[٥] قالا: حدثنا سعد بن عبدالحميد بن جعفر، حدثنا عبدالله بن محمد بن عمران بن إبراهيم بن محمد بن طلحة بن عبيدالله[٦]، حدثني خزيمة بن محمد بن عمارة بن خزيمة بن ثابت عن أبيه عن جده عن خزيمة بن ثابت قال: قال رسول الله ﷺ: «اتقوا دعوة المظلوم فإنها تحمل على الغمام، يقول الله ﷻ وعزتي وجلالي لأنصرنك ولو بعد حين»[٧].

---

(١) إبراهيم بن إسماعيل بن إبراهيم بن يحيى بن علوي، المسند برهان الدين أبو إسحاق ابن الدَّرَجِيِّ القرشي الدمشقي الحنفي، ثقة مقرئ خير ، توفي سنة ٦٨١هـ. انظر: التاريخ للذهبي (١٥/٤٤٥) ومعجم الشيوخ الكبير له (١/١٣٠).

(٢) الشيخ الصدوق المعمر مسند الوقت محمد بن أحمد بن نصر بن أبي الفتح الحسين بن محمد بن خالويه الصيدلاني، أبو جعفر الأصبهاني، وكان يعرف بِسِلَفَةَ، توفي سنة ٦٠٣هـ. انظر: السير للذهبي (٢١/٤٣٠) والتاريخ له (١٣/٨٢).

(٣) أم البنين فاطمة بنت عبد الله بن أحمد بن القاسم بن عقيل الجوزداني من أهل أصبهان، تكنى أم إبراهيم وأم الغيث وأم الخير امرأة صالحة خيرة معمرة، أسند أهل العصر مطلقا، توفيت سنة ٥٢٤هـ. انظر: التحبير للسمعاني (٢/٤٢٨) والسير للذهبي (١٩/٥٠٤) والتاريخ له (١١/٤٠٤).

(٤) محمد بن عبدالله بن أحمد بن إبراهيم بن إسحاق بن موسى بن زياد التاجر أبو بكر الأصبهاني المعروف بابن ريذة، الثقة الأمين كان أحد وجوه الناس وافر العقل كامل الفضل، توفي سنة ٤٤٠هـ. انظر: التقييد لابن نقطة (ص٧٢) والسير للذهبي (١٧/٥٩٥) والتاريخ له (٩/٥٩٣).

(٥) محمد بن العباس أبو عبدالله المؤدب مولى ابن هاشم يعرف بلحية الليف، كان ثقة، توفي سنة ٢٩٠هـ. انظر: تاريخ الخطيب (٤/١٨٩) والسير للذهبي (٠/٠) والتاريخ له (٦/٨٠٧).

(٦) عبد الله بن محمد بن عمران بن إبراهيم بن محمد بن طلحة بن عبيد الله أبو محمد التيمي، ولاه هارون الرشيد قضاء المدينة، ومكة، ثم عزله فقدم بغداد، وأقام في ناحية الرشيد، وسافر معه إلى الري فمات بها، سنة ٢٨٩هـ. انظر: تاريخ الخطيب (١١/٢٥٣).

(٧) أخرجه الطبراني في الكبير (رقم ٣٧١٨) وفي الدعاء (رقم١٣١٧) والمؤلف من طريقه كما هنا.

وأخرجه البخاري في التاريخ الكبير (رقم٥٧٣) وابن أبي خيثمة في تاريخه (٢/٦٩٦) والطبري في تاريخه (١١/٥٧٢) وفي المنتخب من ذيل المذيل (ص٦٩) و والدولابي في الكنى (رقم١٨٢٩) والخرائطي في مساوئ الأخلاق (رقم ٥٩٨) والدينوري في المجالسة (رقم٣١٧٣) والقضاعي في مسنده (رقم٧٣٣). والحديث صححه القرطبي في تفسيره (١٣/٢٢٤) وصححه الضياء المقدسي كما في شرح الزرقاني للموطأ (٤/٦٨٥) وحسنه الألباني بشواهده في السلسلة الصحيحة (رقم٨٧٠).

٣٤- باب قول الله تعالى: ﴿وَإِلَّا تَغْفِرْ لِي وَتَرْحَمْنِي أَكُن مِّنَ الْخَاسِرِينَ﴾[هود ٤٧].

١٨٢- أخبرنا القرشي، أنبأنا السَّاوي، أنبأنا السِّلفي، أنبأنا الثقفي، أنبأنا أبو زكريا المزكي[١]، حدثنا أبو العباس محمد بن يعقوب الأموي[٢]، حدثنا الحسن بن علي بن عفان[٣]، حدثنا أبو أسامة[٤]، عن هشام بن عروة[٥]، عن عباد بن حمزة وهو ابن عبدالله بن الزبير[٦]، عن عائشة قالت: سمعت رسول الله ﷺ وهو مُسندٌ إلى صدري يقول: «اللّهم اغفر لي وارحمني وألحقني بالرفيق». رواه مسلم[٧]: عن أبي بكر بن أبي شيبة، عن أبي أسامة. فوقع لنا بدلاً عالياً بدرجتين.

٣٥- باب إن الله يغار.

١٨٣- أخبرنا محمد بن عبد الرحيم[٨]، أنبأنا يوسف بن محمود[٩]، أنبأنا أحمد بن محمد الحافظ، أنبأنا القاسم بن الفضل، أنبأنا يحيى بن إبراهيم، أنبأنا أبو سهل أحمد بن محمد بن عبدالله النحوي[١٠]، حدثنا محمد بن غالب[١١]، حدثنا عبدالله بن رجاء[١٢]، [١٦/أ] حدثنا حرب بن شداد[١٣]، حدثنا يحيى بن أبي كثير، حدثنا أبوسلمة، حدثنا أبو هريرة: أن رسول الله ﷺ قال: «إن الله تعالى ذِكرهُ يغار، وإن المؤمن يغار، ومن غيرة

---

(١) يحيى بن إبراهيم بن محمد بن يحيى أبو زكريا المزكي النيسابوري، تقدمت ترجمته في الحديث (رقم١٠٣).

(٢) أبو العباس الأصمّ، محمد بن يعقوب الأمويّ مولاهم، النيسابوري، تقدمت ترجمته في الحديث (رقم٢٠).

(٣) الحسن بن علي بن عفان العامري أبو محمد الكوفي صدوق ق. التقريب لابن حجر (رقم١٢٦١).

(٤) حماد بن أسامة القرشي مولاهم الكوفي أبو أسامة مشهور بكنيته ثقة ثبت ربما دلس ع. نفس المصدر (رقم١٤٨٧).

(٥) هشام بن عروة بن الزبير بن العوام الأسدي ثقة فقيه ربما دلس ع. المصدر السابق (رقم٧٣٠٢).

(٦) عباد بن حمزة بن عبدالله بن الزبير الأسدي ثقة بخ م س. المصدر السابق (رقم٣١٢٥).

(٧) أخرجه أبو بكر بن أبي شيبة (رقم٢٩٣٣١) وعنه مسلم (٨٥/٢٤٤٤) وغيرهما.

(٨) هو أبو الفتح محمد بن عبدالرحيم القرشي، ابن النَّشْو، وكثيرا ما يروي عنه المؤلف تقدمت ترجمته في الحديث (رقم٦٥).

(٩) يوسف بن محمود بن الحسين بن الحسن بن أحمد، شمس الدين أبو يعقوب الساوي الأصل الدمشقي المولد، المصري الصوفي، ويعرف بابن المخلص، طال عمره وشاع ذكره، توفي سنة ٦٤٧هـ. انظر: التاريخ للذهبي (٥٨٨/١٤).

(١٠) أحمد بن محمد بن عبدالله بن زياد بن عباد المحدث، أبو سهل القطان كان صدوقا أديبا شاعرا راوية للأدب عن ثعلب والمبرد، وكان يميل إلى التشيع، توفي سنة ٣٥٠هـ. انظر: تاريخ الخطيب (١٩٤/٦) التاريخ للذهبي (٨٨٦/٦).

(١١) محمد بن غالب بن حرب أبو جعفر الضبي التمار المعروف بالتمتام. تقدمت ترجمته في الحديث (رقم٨٤).

(١٢) عبدالله بن رجاء بن عمر الغُدَاني بصري صدوق يهم قليلا خ خد س ق. التقريب لابن حجر (رقم٣٣١٢).

(١٣) حرب بن شداد اليشكري أبو الخطاب البصري ثقة خ م د ت س. نفس المصدر (رقم١١٦٥).

الله تعالى أن يأتي المؤمن ما حرم الله». رواه مسلم: عن محمد بن المثنى، عن أبي داود، عن حرب. فوقع لنا عالياً بدرجتين[١].

١٨٤- أخبرنا ابن أبي الهيجاء، انبأنا البكري، أنبأنا أبو روح، أنبأنا زاهر، أنبأنا أبو نصر بن موسى[٢]، حدثنا السيد أبو الحسن الحسني[٣]، حدثنا عبدالله بن محمد بن الحسن بن الشرقي النصر أبادي[٤]، حدثنا عبدالله بن هاشم[٥]، حدثنا يحيى بن سعيد[٦]، عن شعبة، عن العلاء بن عبدالرحمن، عن أبيه، عن أبي هريرة: أن النبي ﷺ قال: «المؤمن يغار، والله أشد غيرة»[٧].

رُويَ من حديث سعد بن عبادة. وهو عندنا في التاسع من حديث الحمامي.

١٨٥- أخبرنا الحاكم سليمان، أنبأنا أبو عبدالله الحافظ، أنبأنا أبو جعفر الصيدلاني، أنبأنا أبو علي الحداد، أنبأنا أبو نعيم، حدثنا عبدالله بن جعفر، حدثنا يونس بن حبيب[٨]، حدثنا أبو داود، حدثنا حرب بن شداد، عن ابن أبي كثير، عن أبي سلمة، عن أبي هريرة قال: قال رسول الله ﷺ: «إن الله يغار، وإن المؤمن يغار،

---

(١) أخرجه البخاري (٥٢٢٣) عن موسى بن إسماعيل، عن همام. وعن أبي نعيم، عن شيبان، كلاهما عن يحيى به مثله.
وأخرجه الطيالسي (رقم٢٤٧٩) ومسلم (٢٧٦١) عن يحيى عنه، ورواه غيرهم

(٢) الشيخ العالم الصالح العدل المسند عبدالرحمن بن علي بن محمد بن أحمد بن الحسين بن موسى، أبو نصر النيسابوري المزكي التاجر، كان ثقة صالحا مكثرا، توفي سنة ٤٦٨هـ. انظر: السير للذهبي (٣٥٥/١٨) والتاريخ له (٥٨٨/١٤).

(٣) محمد بن الحسين بن داود بن علي، السيد أبو الحسن العلوي الحسني النيسابوري، ذو الهمة العالية، والعبادة الظاهرة، توفي سنة ٤٠١هـ. انظر: السير للذهبي (٩٨/١٧) والتاريخ له (٣٦/٩).

(٤) المحدث المعمر عبدالله بن محمد بن الحسن، أبو محمد ابن الشرقي، كان أوحد وقته في علم الطب، سماعاته صحيحة من مثل الذهلي وطبقته، توفي سنة ٤٠١هـ. انظر: السير للذهبي (٣٩/١٥-٤٠) والتاريخ له (٥٥١/٧) والميزان (٤٩٤/٢).

(٥) عبدالله بن هاشم بن حيان العبدي أبو عبدالرحمن الطوسي ثقة صاحب حديث م. التقريب لابن حجر (رقم٣٦٧٥).

(٦) هو الإمام يحيى بن سعيد القطان .

(٧) أخرجه مسلم (رقم٣٨/٢٧٦١) وأبو عوانة كما في إتحاف المهرة (٢٩٦/١٥) والإمام أحمد (رقم٧٢١٠، ٧٩٩٤، ٩٦٤٢) وغيرهم.

(٨) يونس بن حبيب بن عبد القاهر بن عبد العزيز بن عمر بن قيس بن أبي مسلم الماصر، أبو بشر العجلي الأصبهاني، مقرئ عدل ضابط ثقة، توفي سنة ٢٦٧هـ. انظر: الجرح والتعديل للرازي (٢٣٧/٩) والتقييد لابن نقطة (ص٤٨٨).

وغيرة الله ﷻ أن يأتي المؤمن ما حرم عليه». رواه الإمام أحمد عن أبي داود. ورواه مسلم عن أبي موسى[١]، عن أبي داود[٢]. وهو عندنا آخر المسند عن أبي هريرة في تتمة شيخنا يحيى بن سعد[٣].

١٨٦- أخبرنا محمد بن رزين بن عثمان بن مشرق[٤]، أنبأنا أحمد بن محمد بن عبدالغني الفقيه[٥]، أنبأنا زاهر بن أحمد بن حامد الثقفي[٦]، أنبأنا زاهر بن طاهر الشحامي، أنبأنا أبو سعد محمد بن عبدالرحمن الكنجروذي، أنبأنا أبو عمر وهو حمدان[٧]، أنبأنا أبو يعلى هو الموصلي، حدثنا أبو خيثمة[٨]، حدثنا محمد بن فضيل[٩]، حدثنا الأعمش، عن مالك بن الحارث[١٠]، عن عبدالرحمن بن يزيد[١١] قال: قال عبد الله: قال رسول الله ﷺ: «ليس أحد أحب إليه المدح من الله؛ من أجل ذلك مدح نفسه، وليس أحد أغير من الله؛ من أجل ذلك حرم الفواحش، وليس أحد أحب إليه العذر من الله؛ من أجله أنزل الكتاب والرسل». رواه مسلم: عن أبي خيثمة[١٢]. فوافقناه فيه بعلو.

---

(١) هو محمد بن المثنى بن عبيد العنزي أبو موسى البصري ثقة ثبت ع. تقدمت ترجمته في الحديث (رقم١).

(٢) أخرجه الطيالسي (رقم٢٤٧٩) والمؤلف من طريقه كما هنا. أخرجه الإمام أحمد (رقم١٠٧٣٥) عن الطيالسي به مثله. ومسلم (رقم٢٧٦١) عن ابن المثنى، عن الطيالسي به مثله وقد سبق تخريجه

(٣) يحيى بن محمد بن سعد بن عبد الله بن سعد بن مفلح بن هبة الله ابن نمير المقدسي سعد الدين أبو زكريا بن الصاحب الأديب البليغ شرف الدين الحنبلي ويسمى أيضا سعدا، تفرّد في وقته وروى الكثير على سداد وخير، وتواضع وحضور ذهن، وحسن خلق، توفي سنة ٧٢١هـ. انظر: العبر للذهبي (٤/٦٢-٦٣) وأعيان العصر للصفدي (٥/٥٧٧) وذيل التقييد للفاسي (٢/٣٠٦).

(٤) محمد بن أبي بكر بن عثمان بن مشرق. تقدمت ترجمته في الحديث (رقم٣).

(٥) شيخ الحنابلة تقي الدين أبو العباس أحمد ابن المحدث عز الدين محمد ابن الحافظ عبد الغني المقدسي الصالحي، لزم جده لأمه الشيخ موفق الدين حتى برع وحفظ الكافي له ودرس وأفتى، وتخرج به الفقهاء، ولم يكن في المقادسة في وقته أعلم منه بالمذهب، توفي سنة ٦٤٣هـ. انظر: السير للذهبي (٢٣/٢١٢) والوافي بالوفيات للصفدي (٨/٣٨).

(٦) زاهر بن أحمد بن حامد بن محمود أبو المجد بن أبي طاهر بن أبي غانم الثقفي الأصبهاني، كان شيخا صالحا أضر على كبر وكان صبورا للطلبة مكرما لهم توفي سنة ٦٠٧هـ. انظر: التقييد لابن نقطة (ص٢٧٣).

(٧) محمد بن أحمد بن حمدان بن علي بن عبدالله بن سنان أبو عمرو الحيري. تقدمت ترجمته في الحديث (رقم٣).

(٨) زهير بن حرب بن شداد أبو خيثمة النسائي. تقدمت ترجمته في الحديث (رقم١٣١).

(٩) محمد بن فضيل بن غَزوان الضبي. تقدمت ترجمته في الحديث (رقم٧).

(١٠) مالك بن الحارث السلمي الرقي ويقال الكوفي ثقة بخ م د س. التقريب لابن حجر (رقم٦٤٣٠).

(١١) عبدالرحمن بن يزيد بن قيس النخعي أبو بكر الكوفي ثقة ع. نفس المصدر (رقم٤٠٤٣).

(١٢) أخرجه مسلم (رقم٢٧٦٠/٣٥).

ورُوي: «ليس أغير من الله». أسماءُ بنت أبي بكر[١]. وهو عندنا في جزء ابن علم[٢].

وفي الباب عن المغيرة، وأبي الدرداء، من رواية أم الدرداء عنه.

١٨٧- حدثني عيسى بن محمد بن شاور السلمي[٣]، أنبأنا يوسف الغسولي[٤]، أنبأنا موسى بن عبدالقادر[٥]، أخبرنا سعيد بن أحمد بن البنا[٦]، أخبرنا أبونصر الزينبي[٧]، أخبرنا أبو بكر بن زنبور[٨]، حدثنا أبو بكر بن أبي داود، حدثنا عيسى بن حماد زغبة[٩]، أخبرنا الليث، عن هشام، عن عروة، عن عائشة -فذكر حديث الكسوف- ثم قال: وقالت أسماء: قال رسول الله ﷺ: «ليس من أحد أغير من الله أن يزني عبده أو تزني أمته»[١٠].

---

(١) أخرجه أبو نعيم في الحلية (٩/ ٢١) عنها بلفظ: «ليس شيء أغير من الله».

(٢) محمد بن عبدالله بن عمرويه أبو عبدالله، ويقال: أبو بكر الصفار، ويعرف بابن علم، قال الخطيب: جميع ما عنده جزء عن المذكورين، ولم أسمع أحدا يقول فيه إلا خيرا.، له جزءٌ مشهور، توفي سنة ٣٤٩هـ. انظر: تاريخ الخطيب (٣/ ٤٧٩) والتاريخ للذهبي (٧/ ٨٨١).

(٣) لم أجد ترجمته فيما بين يدي من المصادر.

(٤) يوسف بن أحمد بن أبي بكر بن علي بن إسماعيل بن عمر بن عبد المجيد، المسند، المعمر، بقية الرواة، أبو علي الغُسُولي، المرجي ثم الصالحي، المعروف بابن غالية، كان شيخا ساكنا، فقيرا، متعففا، وكان حجّاراً، توفي سنة ٧٠٠هـ. انظر: التاريخ للذهبي (١٥/ ٩٦٢).

(٥) موسى بن عبد القادر بن أبي صالح الجيلي، ابن الشيخ الإمام أبي محمد عبد القادر بن أبي صالح الجيلي، ثم البغدادي، الحنبلي، الشيخ المسند ضياء الدين أبو نصر نزيل دمشق، توفي سنة ٦١٨هـ. انظر: السير للذهبي (٢٢/ ١٥٠).

(٦) أبو القاسم سعيد بن أحمد بن الحسن بن أحمد بن البنا البغدادي الحنبلي. تقدمت ترجمته في الحديث (رقم١٠٢).

(٧) محمد بن محمد بن علي بن الحسن، أبو نصر الهاشمي العباسي الزينبي. تقدمت ترجمته في الحديث (رقم٥).

(٨) أبو بكر محمد بن عمر بن علي بن خلف بن محمد بن زنبور الوراق. تقدمت ترجمته في الحديث (رقم١٠٢).

(٩) عيسى بن حماد بن مسلم التجيبي أبو موسى الأنصاري لقبه زُغْبة وهو لقب أبيه أيضا ثقة من العاشرة مات سنة ثمان وأربعين وقد جاوز التسعين وهو آخر من حدث عن الليث من الثقات م د س ق. التقريب لابن حجر (رقم٥٢٩١).

(١٠) لم أجد من أخرجه غير المؤلف، وإسناده صحيح رواته ثقات على شرط الشيخين ما عدا شيخ ابن أبي داود عيسى بن حماد وهو من رجال مسلم.

٣٦ -باب الغضب.

١٨٨- وبهذا الإسناد: حدثنا أبو خيثمة، حدثنا محمد خازم، حدثنا الأعمش، عن شقيق(١)، عن عبدالله قال: قال رسول الله ﷺ: «من حلف على يمين وهو فيها فاجر ليقتطع بها مال امرئ مسلم لقي الله وهو عليه غضبان». قال الأشعث: فيَّ والله، كان بيني وبين رجل من اليهود أرض فجحدني، فَقَدَّمْتُهُ إلى رسول الله ﷺ فقال لي رسول الله ﷺ: «ألك بينة ؟» قال: قلت: لا، قال لليهودي: «احلف» قال: فقلت: يا رسول الله إذاً يحلف فيذهب بمالي، فأنزل الله ﷻ: ﴿ إِنَّ ٱلَّذِينَ يَشْتَرُونَ بِعَهْدِ ٱللَّهِ وَأَيْمَـٰنِهِمْ ثَمَنًا قَلِيلًا ﴾ [آل عمران ٧٧].

رواه البخاري: عن محمد، عن أبي معاوية. ورواه مسلم: عن ابن نمير، عنه(٢).

١٨٩- أخبرنا ابن أبي طالب(٣) وابن عبدالدائم وغيرهما قالوا: أنبأنا ابن الزبيدي، أنبأنا أبو الوقت، أنبأنا الداودي(٤)، أنبأنا الحموي، أنبأنا الفربري، حدثنا البخاري، حدثنا عمر بن حفص بن غياث(٥)، حدثنا أبي، حدثنا الأعمش، عن شقيق، عن عبد الله، عن النبي ﷺ قال: «ما من أحد أغير من الله، من أجل ذلك حرم الفواحش، وما أحد أحب إليه المدح من الله ﷻ».

وهو في مسند الطيالسي: لشعبة، عن عمرو بن مرة(٦)، عن أبي وائل. والحلية(٧): في ترجمة منصور بن المعتمر(٨)، عن شقيق أبي وائل.

وقال هاشم بن مرثد الطبراني(٩): سمعت يحيى- وهو بن معين- يقول: وسُئل عن حديث وكيع، عبدالله بن مسعود: «إن الله يغار»؟ قال: "حدثنا وكيع. ولم يرفعه وكيع".

---

(١) شقيق بن سلمة الأسدي أبو وائل الكوفي ثقة مخضرم ع. التقريب لابن حجر (رقم٢٨١٦).

(٢) أخرجه البخاري (رقم ٢٢٢٠، ٥٢٢٠، ٧٤٠٣) والمؤلف من طريقه كما هنا وأخرجه مسلم (رقم١٣٨/ ٢٢٠).

(٣) الحجار ابن الشحنة أحمد بن أبي طالب بن نعمة الديرمقرني ثم الصالحي. تقدمت ترجمته في الحديث (رقم٥).

(٤) عبدالرحمن بن محمد بن المظفر بن محمد بن داود الداودي. تقدمت ترجمته في الحديث (رقم١٠٤).

(٥) عمر بن حفص بن غِياث بن طَلْق الكوفي ثقة ربما وهم خ م د ت س. تقدمت ترجمته في الحديث (رقم١١١).

(٦) عمرو بن مرة بن عبدالله بن طارق الجَمَلي ثقة عابد كان لا يدلس ورمي بالإرجاء ع. التقريب لابن حجر (رقم٥١١٢).

(٧)أخرجه البخاري (رقم ٢٤١٦، ٢٦٦٦) والطيالسي (رقم٢٦٤) وأبو نعيم في الحلية (٥/٤٣). ولعل مناسبة الحديث للباب أن الله يغضب على من انتهك الحرمات.

(٨) منصور بن المعتمر بن عبدالله السلمي أبو عتَّاب الكوفي ثقة ثبت ع. التقريب لابن حجر (رقم٦٩٠٨).

(٩) هاشم بن مرثد بن سليمان بن عبدالصمد بن عبدربه بن أيوب بن موهوب الطبراني، أبو سعيد الطيالسي مولى بني العباس، محدث طبرية، روى عن: آدم بن أبي إياس، وصفوان بن صالح، ومحمد بن إسماعيل بن عياش، ويحيى بن معين، والمعافي بن سليمان الرسعني. وعنه: سليمان الطبراني وهو من قدماء شيوخه، ويحيى بن زكريا النيسابوري، وابنه سعيد بن هاشم، وآخرون، قال ابن معين: ليس بشيء.
=

[١٦/ب]

٣٧ -باب[(١)].

١٩٠- أخبرنا ابن مُشرق، أنبأنا أحمد، أنبأنا زاهر، أنبأنا زاهر، أنبأنا الكنجروذي، أنبأنا أبو عمرو[(٢)]، أنبأنا أبو يعلى، حدثنا أبو موسى[(٣)]، حدثنا محمد بن جعفر[(٤)]، حدثنا شعبة، عن قتادة قال: سمعت أنساً قال: قال رسول الله ﷺ: «ما من نبي إلا قد أنذر أمته الدجال الأعور، إنه أعور، وإن ربكم ليس بأعور، مكتوب بي عينيه كافر»[(٥)]. المتواتر: « وإن ربكم ليس بأعور».

رواه مسلم: عن أبي موسى. فوافقناه بعلو. ورواه البخاري[(٦)]: لشعبة.

تابعه عن أنس: حميد، وشعيب بن الحَبْحَابِ[(٧)].ورُوِيَ هذا الحديث عن: عبادة بن الصامت، جُنَادة[(٨)] عنه[(٩)].

وقال الخليلي: ثقة لكنه صاحب غرائب. توفي سنة ٢٧٨هـ. انظر: الإرشاد للخليلي (٤٨٤/٢) وتاريخ دمشق لابن عساكر (٣٤٢/٧٣) والسير للذهبي (٢٧٠/١٣) والتاريخ له (٦٣٥/٦). ولم أجده فيما بين يدي من المصادر، ولعله في تاريخ هاشم بن مرثد الطبراني وهو مفقود، وله أيضاً سؤالات في الجرح والتعديل لأبي زرعة الرازي، منها نسخة مخطوطة في مكتبة السلطان أحمد الثالث مجموع (رقم٦٢٤). انظر: أبي زرعة الرازي وجهوده في السنة النبوية (٢٧٥/٢) لسعدي بن مهدي الهاشمي

(١) يتضمن هذا الباب إثبات صفة العين لله تعالى كما يليق بجلاله وعظمته. ولذلك ذكر البخاري حديث الباب في صحيحه في باب قول الله تعالى: {ولتصنع على عيني} [طه: ٣٩].

(٢) محمد بن أحمد بن حمدان بن علي بن عبدالله بن سنان أبو عمرو الحيري. تقدمت ترجمته في الحديث (رقم٣).

(٣) هو محمد بن المثنى بن عبيد العنزي أبو موسى البصري ثقة ثبت ع. تقدمت ترجمته في الحديث (رقم١).

(٤) محمد بن جعفر الهذلي البصري المعروف بغندر ثقة صحيح الكتاب إلا أن فيه غفلة ع. التقريب لابن حجر (رقم٥٧٨٧).

(٥) أخرجه أبو يعلى (رقم٣٠١٧) والمؤلف من طريقه كما هنا.

(٦) أخرجه البخاري (رقم٧٤٠٨) ومسلم (رقم١٠١/٢٩٣٣).

(٧) أخرجه عن حميد، عن أنس به. الإمام أحمد (رقم١٢١٤٥). وأخرجه الإمام أحمد (رقم١٣٢٠٦) وحنبل في الفتن (رقم ١٦) وابن خزيمة في التوحيد (١٠٤/١) وابن منده في الإيمان (رقم١٠٥٤).

وأخرجه عن حميد وشعيب كليهما عن أنس به مرفوعا. الإمام أحمد (رقم١٣٣٨٥) وابنه عبد الله في السنة (رقم١٠٠٢، ١٢٣٣).

(٨) جُنَادة بن أبي أمية الأزدي أبو عبدالله الشامي يقال اسم أبيه كبير مختلف في صحبته فقال العجلي تابعي ثقة، والحق أنهما اثنان صحابي وتابعي، متفقان في الاسم وكنية الأب،، ورواية جنادة الأزدي عن النبي ﷺ في سنن النسائي، ورواية جنادة بن أبي أمية عن عبادة في الكتب الستة ع. التقريب لابن حجر (رقم٩٧٣).

(٩) أخرجه الإمام أحمد (رقم٢٢٧٦٤) وأبو داود (رقم٤٣٢٠) والنسائي في الكبرى (رقم٧٧١٦) وعبدالله بن الإمام أحمد في السنة (رقم١٠٠٧) وابن أبي عاصم في السنة (رقم٤٢٨) والطبراني في مسند الشاميين (رقم١١٥٧) وأبو نعيم في الحلية (١٧٥/٥، ٢٢١) (٢٣٥/٩) والشاشي (رقم١٢٢٦) والخولاني في تاريخ داريا (ص٥٩) وابن مندة في التوحيد (رقم٤٢٤) واللالكائي في شرح أصول =

وحذيفة بن أَسِيد[١]، لأبي الطفيل[٢] عنه[٣]. وابن عمر، لنافع عنه[٤].

وابن عباس، لعكرمة عنه[٥]. وعائشة، لأبي صالح السمّان عنها[٦]. وعبدالله بن عمرو[٧].

الاعتقاد (رقم٨٤٨) والضياء في المختارة (رقم٣٢٠، ٣٢١) وقال: "إسناده صحيح". وقال الألباني في ظلال الجنة (١/١٨٦): "إسناده جيد، رجاله ثقات، قد صرح بقية بالتحديث".

(١) حذيفة بن أَسِيد بفتح الهمزة الغفاري أبو سَرِيحة صحابي من أصحاب الشجرة م ٤. التقريب لابن حجر (رقم١١٥٤).

(٢) عامر بن واثلة بن عبدالله بن عمرو بن جحش الليثي أبو الطفيل وربما سمي عمرا ولد عام أحد ورأى النبي ﷺ وروى عن أبي بكر فمن بعده وهو آخر من مات من الصحابة قاله مسلم وغيره ع. التقريب لابن حجر (رقم٣١١١).

(٣) أخرجه عبدالله بن الإمام أحمد في السنة (رقم٩٩٥) والحاكم (رقم ٨٦١٢) وقال: صحيح الإسناد، ولم يخرجاه. وقال الذهبي: على شرط البخاري ومسلم. وأخرجه وعبدالغني المقدسي في أخبار الدجال (رقم٤) مختصراً.

(٤) أخرجه البخاري (رقم٣٤٣٩، ٧١٢٧، ٧٤٠٧) ومسلم (رقم١٦٩/٢٧٤) والإمام أحمد (رقم ٤٨٠٤، ٤٩٤٨، ٦١٤٤) والترمذي (رقم٢٢٤١) وعبدالرزاق (رقم٢٠٨٢٠) وابن أبي شيبة (رقم٣٧٤٥٦) والدارمي في الرد على المريسي (١/٣٢٨) وعبدالله بن الإمام أحمد في السنة (رقم٩٩٨، ١٠٠٠، ١٠١١، ١٠١٤) وابن منده في الإيمان (رقم٧٣١، ١٠٤٢، ١٠٤٣، ١٠٤٤، ١٠٤٥).

وأخرجه ابن حبان (رقم ٦٧٨٠) وابن مندة في التوحيد (رقم٤٢٠) عن وهب بن كيسان، عن ابن عمر.

وأخرجه البخاري (رقم٣٠٥٧) ومسلم (رقم١٦٩) الإمام أحمد (رقم ٦٣٦٥) وأبو داود (رقم ٤٧٥٧) والترمذي (رقم ٢٢٣٥) والدارمي في الرد على المريسي (١/٣٢٧) والبخاري في الأدب المفرد (رقم٩٥٨) وعبدالله بن الإمام أحمد في السنة (رقم١٢٣٦) والطبراني في مسند الشاميين (رقم٣١٤٥) وابن حبان (رقم٦٧٨٥) وابن منده في الإيمان (رقم١٠٤١) والخطيب في تاريخه (٨/٧٣) عن سالم، عن ابن عمر.

(٥) أخرجه الطيالسي (رقم٢٨٠٠، ٣٣٣٧) والإمام أحمد (رقم ٢١٤٨ ، ٢٨٥٢) وابن أبي شيبة (رقم٣٧٤٧٠) وحنبل في الفتن (رقم٢) والدارمي في الرد على المريسي(١/٣٢٩) والطبراني في الكبير (رقم١١٧١٢، ١١٧١٣) وعبدالله بن الإمام أحمد في السنة (رقم١٠١٣) وابن حبان (رقم٦٧٩٦) وابن مندة في التوحيد (رقم٤٢٢) وعبدالغني المقدسي في أخبار الدجال (رقم ٦٦، ٦٩) والضياء في المختارة (١٢/٧٩رقم٨٨، ٨٩، ٩٠).

(٦) أخرجه الإمام أحمد (رقم ٢٤٤٦٧، ٢٥٠٨٩) وابن أبي شيبة (رقم٣٧٤٧٤) وابن راهويه (رقم١١٧٠) وعبدالله بن الإمام أحمد في السنة (رقم٩٩٦، ١١٤٨، ١٤٤٨) وابن حبان (رقم ٦٨٢٢) والحارث في مسنده (رقم٧٨٥) وابن منده في الإيمان (رقم١٠٥٥، ١٠٥٦، ١٠٦٧) وعبدالغني المقدسي في أخبار الدجال (رقم٩٥).

(٧) أخرجه الطبراني في الكبير (رقم١٤٢٩٢) ومن طريقه عبدالغني المقدسي في أخبار الدجال (رقم١٠١) وقال: حديث غريب. والضياء في فضائل بيت المقدس (رقم٣٤) قال الهيثمي: رواه الطبراني، وفيه من لم أعرفهم. المجمع (٧/٣٥٠).

وأم سلمة، لعروة بن الزبير عنها[١]. وجابر، للشعبي، وزيد بن أسلم عنه[٢].وسلمة بن الأكوع[٣].
وأبي أمامة الباهلي، لعمرو بن عبدالله الحضرمي[٤] عنه[٥].وأبي سعيد الخدري، لأبي الوَدَّاك[٦] عنه[٧].
وعلي[٨]. وسعد بن أبي وقاص، لابنه عامر[٩] عنه[١٠].

---

(١) أخرجه الطبراني في الكبير (رقم٥٦٩) وابن خزيمة في التوحيد (١٠٣/١) وعبدالغني المقدسي في أخبار الدجال (رقم١٠٢) وقال: "هذا حديث جيد الإسناد ضيق المخرج لا يعرف إلا من هذا الوجه".

(٢) أخرجه عن الشعبي، عن جابر. ابن أبي شيبة (رقم٣٧٤٥٥) وعبدالله بن الإمام أحمد في السنة (رقم١٠٠٦) والبزار كما في الكشف (رقم ٣٣٨٠) وأبو نعيم في الحلية (٣٣٤/٤) وقال: غريب من حديث الشعبي، تفرد به عمر بن إسماعيل عن أبيه، عن مجالد. وقال الهيثمي: رواه البزار، وفيه مجالد بن سعيد وقد ضعفه الجمهور وفيه توثيق. المجمع (٣٤٧/٧).

وأخرجه الإمام أحمد (رقم ١٤١١٢ ، ١٤٩٥٤) عبدالله بن الإمام أحمد في السنة (رقم١٠٠٥)والحاكم (رقم٦٤) وابن مندة في التوحيد (رقم٤٢١) عن زيد بن أسلم، عن جابر.

وأخرجه ابن خزيمة في التوحيد (١٠٢/١) والطحاوي في شرح المشكل (رقم٥٦٩٤) والحاكم (رقم٨٦١٣) عن أبي الزبير، عن جابر. وقال: «هذا حديث صحيح الإسناد، ولم يخرجاه» وقال الذهبي: «على شرط مسلم».

(٣) لم أجده فيما بين يدي من المصادر.

(٤) عمرو بن عبدالله السيباني الحضرمي الحمصي مقبول د. التقريب لابن حجر (رقم٥٠٦٨).

(٥) أخرجه مطولاً ابن ماجه (رقم٤٠٧٧) وابن أبي عاصم في السنة (رقم٣٩١) وابن خزيمة في التوحيد (٤٥٩/٢) والآجري في الشريعة (رقم٨٨١، ٨٨٢) والدارقطني في الرؤية (رقم٦٧، ٦٨) وتمام في فوائده (رقم٢٦٧) وقوام السنة في الحجة (رقم٤٥٣) و عبدالغني المقدسي في أخبار الدجال (رقم٩٩، ١٠٠). وقال الألباني في ضلال الجنة (١٧١/١):"إسناده ضعيف رجاله كلهم ثقات غير عمرو بن عبد الله الحضرمي لم يوثقه غير ابن حبان، ولي رسالة في تخريج هذا الحديث وتحقيق الكلام على فقراته التي وجدت لأكثرها شواهد نقويها". وأخرجه مختصراً عبدالله بن الإمام أحمد في السنة (رقم١٠٠٨) وابن أبي عاصم في السنة (رقم٤٢٩). وقال الألباني في ضلال الجنة (١٧١/١):"حديث صحيح رجال ثقات غير أن عمرو بن عبد الله الحضرمي ما روى عنه سوى السيباني هذا وهو يحيى بن أبي عمرو ولم يوثقه غير ابن حبان والعجلي.".

(٦) جبر بن نَوف الهمْداني البِكَالي أبو الوَدَّاك كوفي صدوق يهم من الرابعة م د ت س ق. التقريب لابن حجر (رقم٨٩٤).

(٧) أخرجه الإمام أحمد (رقم١١٧٥٢) وابن أبي شيبة (رقم٣٧٤٦٥) والحاكم (رقم ٤١٦٨) مختصراً. وقال الذهبي: مجالد ضعيف. وقال الهيثمي في المجمع (٣٤٦/٧): " فيه مجالد بن سعيد، وثقه النسائي في رواية، وقال في أخرى: ليس بالقوي. وضعفه جماعة".

(٨) لم أجده فيما بين يدي من المصادر.

(٩) عامر بن سعد بن أبي وقاص الزهري المدني ثقة ع. التقريب لابن حجر (رقم٣٠٨٩).

(١٠) أخرجه الإمام أحمد (رقم١٥٢٦، ١٥٧٨) وابن راهويه (رقم٧٢٥) وابن أبي شيبة (رقم٣٧٤٥٧) وعبدالله بن الإمام أحمد في السنة (رقم١٠١٨) والشاشي (رقم١٠٣) والبزار (رقم ١١٠٨) والداني في السنن الواردة في الفتن (رقم٦٤٩) والضياء في المختارة (١٩١/٣رقم٩٨٥، ٩٨٦) وقال: "إسناده حسن".

وأسماء بنت يزيد[١]، لشَهرٍ[٢] عنها[٣].

وفاطمة بنت قيس[٤]، للشعبي عنها[٥].

وأبي عبيدة بن الجراح، لعبدالله بن سراقة[٦] عنه.

ومعاذ، لجنادة ابن أبي أمية عنه[٧].

وأبي هريرة[٨].وعقبة بن عامر[٩]. وعبيد بن عمير[١٠] أرسله[١١].

والحسن البصري أرسله[١٢].

وعن علي قوله[١٣].

---

(١) أسماء بنت يزيد بن السكن الأنصارية تكنى أم سلمة ويقال أم عامر صحابية بخ ٤. التقريب لابن حجر (رقم٨٥٣٢).

(٢) شهر بن حوشب الأشعري مولى أسماء بنت يزيد صدوق كثير الإرسال والأوهام بخ م ٤. نفس المصدر (رقم٢٨٣٠).

(٣) أخرجه الإمام أحمد (رقم٢٧٥٨٠) وابن راهويه (رقم٢٢٩١) وحنبل في الفتن (رقم٤) وعبدالله بن الإمام أحمد في السنة (رقم١٠١٠، ١٠١٧) والحارث في مسنده (رقم٧٨٣) وعبدالغني المقدسي في أخبار الدجال (رقم٥٦).

(٤) فاطمة بنت قيس بن خالد الفهرية أخت الضحاك صحابية مشهورة ع. التقريب لابن حجر (رقم٨٦٥٥).

(٥) أخرجه عبدالله بن الإمام أحمد في السنة (رقم١٠١٨).

(٦) عبدالله بن سراقة الأزدي البصري وثقه العجلي وقال البخاري: لا يعرف له سماع من أبي عبيدة د ت. التقريب لابن حجر (رقم٣٣٤٣).

(٧) أخرجه الطبراني في الكبير (رقم١١٣) وفي الأوسط (رقم١٩٥) وقال: لا يروى هذا الحديث عن معاذ إلا بهذا الإسناد، تفرد به: يحيى بن بكير. وأيضاً (رقم٩٣٥١) وقال: لم يرو هذا الحديث عن خنيس بن عامر إلا يحيى بن بكير. وأخرجه عبدالغني المقدسي في أخبار الدجال (رقم٨٥) وقال: "إسناده جيد تفرد به خنيس وما علمت في خنيس جرحة".

(٨) أخرجه الدارمي في الرد على المريسي (١/٣٣٢).

(٩) لم أجده فيما بين يدي من المصادر.

(١٠) عبيد بن عمير بن قتادة الليثي أبو عاصم المكي ولد على عهد النبي ﷺ قاله مسلم وعده غيره في كبار التابعين وكان قاص أهل مكة مجمع على ثقته مات قبل ابن عمر ع. التقريب لابن حجر (رقم٤٣٨٥).

(١١) أخرجه عبدالله بن الإمام أحمد في السنة (رقم١٠٠١) ومسدد في مسنده كما في إتحاف الخيرة المهرة للبوصيري (رقم٧٦٤٥).

(١٢) لم أجده فيما بين يدي من المصادر.

(١٣) أخرجه عبدالله بن الإمام أحمد في السنة (رقم١٢٣٤).

٣٨ -بابٌ[١].

١٩١- أخبرنا أبو بكر بن عبدالدائم، أنبأنا سالم بن صصري[٢]، أنبأنا نصرُالله بن عبدالرحمن[٣]، أنبأنا أبو علي بن نَبْهَانَ[٤]، أنبأنا أبو علي بن شاذان[٥]، أنبأنا أبو عمرو بن السماك[٦]، حدثنا يحيى هو بن جعفر بن الزبرقان[٧]، حدثنا محمد بن عبيد، حدثنا إسماعيل، عن قيس، عن جرير بن عبد الله قال: نظر رسول الله ﷺ إلى القمر ليلة البدر فقال: «ترون ربكم ﷻ كما ترون هذا القمر لا تُضامون في رؤيته، فإن استطعتم أن لا تغلبوا على صلاة قبل طلوع الشمس وقبل أن تغرب». رواه البخاري ومسلم[٨].

١٩٢- وبهذا الإسناد إلى ابن السمّاك، حدثنا يحيى بن جعفر، أنبأنا حماد بن مسعدة[٩]، انبأنا يونس

---

(١) يتضمن هذا الباب إثبات رؤية لله تعالى في الدار الآخرة رؤية حقيقية عياناً بالأبصار.

(٢) سالم بن الحسن بن هبة الله بن محفوظ بن صصري، التغلبي الدمشقي أبو المرجا، وأبو الغنائم بن الحافظ أبي المواهب بن أبي الغنائم من بيت الحديث والعدالة بدمشق، شيخ حسن من المعدلين وأمناء القضاء بدمشق، شهد على القضاة وله عشرون سنة، توفي سنة ٦٣٧هـ. انظر: بغية الطلب (٩/٤١٠٣) والسير للذهبي (٢٣/٦٠) و التاريخ له (١٤/٢٣٨).

(٣) الشيخ الصالح المعمر مسند بغداد في وقته نصرالله بن عبدالرحمن بن محمد بن عبدالواحد بن الحسن بن منازل الشيباني، أبو السعادات بن أبي منصور بن أبي غالب القزاز يعرف بابن زُريق من بيت الحديث، كان ثقة صحيح السماع، انتهى إليه علو الإسناد، توفي سنة ٥٨٣هـ. انظر: السير للذهبي (٢١/١٣٢) والتاريخ له (١٢/٧٦٧).

(٤) الشيخ الكبير العالم المعمر مسند وقته أبو علي محمد بن سعيد بن إبراهيم بن سعيد بن نبهان البغدادي الكرخي الكاتب، شيخ عالم، فاضل مسن، من ذوي الهيئات، كان فيه تشيع، وكان سماعه صحيحا، وهو آخر من روى عن ابن شاذان، عُمِّرَ دهرا طويلا، وألحق الصغار بالكبار، ولم يكن سماعه كثيرا، توفي سنة ٥١١هـ. انظر: السير للذهبي (١٩/٢٥٥) والتاريخ له (١١/١٧٩).

(٥) أبو علي الحسن بن أبي بكر أحمد بن إبراهيم بن الحسن بن محمد بن شاذان. تقدمت ترجمته في الحديث (رقم١٥٧).

(٦) عثمان بن أحمد بن عبدالله بن يزيد، أبو عمرو الدقاق، المعروف: بابن السماك، تقدمت ترجمته في الحديث (رقم١٨).

(٧) الإمام المحدث العالم يحيى بن أبي طالب جعفر بن عبدالله بن الزبرقان، يقال مولى العباس بن عبد المطلب عتاقة، وكنية يحيى أبو بكر، قال أبو حاتم الرازي: محله الصدق. وقال البرقاني: أمرني الدارقطني أن أخرج له في الصحيح. وقال موسى بن هارون: أشهد على يحيى بن أبي طالب أنه يكذب. قال الذهبي: يريد في كلامه لا في الرواية. وقال الدارقطني: لا بأس به عندي، ولم يطعن فيه أحد بحجة. توفي سنة ٢٧٥هـ. انظر: تاريخ الخطيب (١٦/٣٢٣) والسير للذهبي (١٢/٦١٩) والتاريخ له (٦/٦٣٨).

(٨) أخرجه البخاري (رقم ٥٧٣،٥٥٤، ٤٨٥١، ٧٤٣٤) ومسلم (رقم٦٣٣/٢١١) وسبق تخريجه انظر الحديث (رقم١٣).

(٩) حماد بن مسعدة التميمي أبو سعيد البصري ثقة ع. التقريب لابن حجر (رقم١٥٠٥).

ابن أبي إسحاق[١]، عن أبيه[٢]، عن عامر بن سعد البجلي[٣]، عن أبي بكر الصديق في قوله ﷻ: ﴿لِّلَّذِينَ أَحْسَنُوا الْحُسْنَىٰ وَزِيَادَةٌ﴾[يونس ٢٦] قال: «﴿الْحُسْنَىٰ﴾ الجنة، و «الزيادة» النظر إلى وجه ربهم»[٤].

١٩٣- وبه إليه: حدثنا أحمد بن عبدالجبار، حدثنا وكيع بن الجراح، عن سفيان، عن منصور، عن مجاهد، عن عبيد بن عمير: ﴿وَإِنَّ لَهُ عِندَنَا لَزُلْفَىٰ﴾[ص٤٠] قال: "ذكر الدنو منه يوم القيامة حتى ذكر أنه ليمس بعضه"[٥].

١٩٤- وذكر القاضي أبو يعلى ما ذكره أبو محمد الحسن بن محمد الخلال، وسمعه منه: عن ابن سيرين في قوله ﷻ: ﴿وَإِنَّ لَهُ عِندَنَا لَزُلْفَىٰ وَحُسْنَ مَآبٍ ﴿٤٠﴾﴾[ص] قال: "إن الله يُقرب داود حتى يضع يده على فخذه، يقول: «أدن منا أزلفت لدينا»[٦].

(١) يونس بن أبي إسحاق السبيعي أبو إسرائيل الكوفي صدوق يهم قليلا ر م ٤. نفس المصدر (رقم٧٨٩٩).

(٢) عمرو بن عبدالله بن عبيد أبو إسحاق السَّبيعي، تقدمت ترجمته في الحديث (رقم٤).

(٣) عامر بن سعد البجلي مقبول م د ت س. التقريب لابن حجر (رقم٣٠٩٠).

(٤) أخرجه عبدالله بن الإمام أحمد في السنة (رقم٤٧١) وابن أخي ميمي في فوائده (رقم١٩٢) وابن منده في الرد على الجهمية (ص٥١) وابن أبي زمنين في أصول السنة (رقم٥٤) وابن النحاس في الرؤية (رقم١٤) واللالكائي في الاعتقاد (رقم٧٩٠) وإسناده حسن، لكن قال المزي بأن عامر لم يسمع من أبي بكر وأن روايته عنه مرسله. انظر تهذيب الكمال (٢٣/١٤) وتحفة التحصيل في ذكر رواة المراسيل لأبي زرعة العراقي (ص١٦٣). والواسطة بينهما هو: سعيد بن نمران بن نمران الناعطي الهمداني، كان من أصحاب علي بن أبي طالب وضمه إلى عبيد الله بن العباس بن عبد المطلب حين ولاه اليمن. شهد اليرموك وكان في الجيش الذي أمد به أهل القادسية وحدث عن أبي بكر الصديق وعمر بن الخطاب وكان كاتبا لعلي بن أبي طالب، ولما قدم علي الكوفة ولي سعيد بْن نمران الهمداني، ثم عزله، وفي أيام ابن الزبير أراد مصعب أن يولي سعيد بن نمران فكتب إليه عبد الله بن الزبير: لا توله؛ فإنه من أصحاب ابن أبي طالب. ذكره البخاري وأبو حاتم ولم يذكرا فيه جرحا ولا تعديلاً، ووثقه ابن حبان، وقال الذهبي: مجهول. وتبعه ابن حجر. انظر: الطبقات لابن سعد (٨٤/٦) والتاريخ الكبير للبخاري (٥١٧/٣) والجرح والتعديل للرازي (٦٨/٤) والثقات لابن حبان (رقم٢٩٤٨) وتاريخ ابن أبي خيثمة (١٥٠/٣) وأخبار القضاة لوكيع (٣٩٦/٢) وتاريخ دمشق لابن عساكر (٣١٣/٢١) والميزان للذهبي (١٦١/٢) والإصابة لابن حجر (٢١٢/٣).
وأخرجه موصولا الطبري في تفسيره (١٥٦/١٢، ١٦١) والدارمي في الرد على المريسي (٧١٤/٢) وإسناده حسن.

(٥) أخرجه سفيان الثوري في تفسيره (ص٢٥٨) والمؤلف من طريقه كما هنا. وأخرجه ابن أبي شيبة (رقم٣١٦٥٣) وعبدالله بن الإمام أحمد في السنة (رقم١٠٨٥، ١٠٨٦، ١٠٨٧، ١١٦٥، ١١٨٠، ١١٨١) والخلال في السنة (رقم٣٢٠) وابن عساكر في تاريخ دمشق (٢٩٨/٢٢).
وأخرجه ابن أبي عاصم في السنة (رقم٦٩٤) من طريق: ابن فضيل، عن الليث، عن مجاهد، عن عبيد بن عمير. قال الألباني في ظلال الجنة (ص٣٠٥): "إسناده ضعيف مقطوع، الليث هو ابن أبي سليل وكان اختلط".

(٦) ذكره القاضي أبو يعلى في إبطال التأويلات (٢٠٦/١) وهو ضعيف جداً، فليس له إسناد، ثم إنه موقوف على ابن سيرين ولم يرفعه وهذا مما يزيده وهنا.

١٩٥- وذكر القاضي عن مجاهد: "إذا كان يوم القيامة يذكر داود ذنبه، فيقول الله له: «كن أمامي» فيقول: رب ذنبي، فيقول: «كن خلفي» فيقول: رب ذنبي، فيقول الله له: «خذ بقدمي»[١].

ورواه المرُّوذي[٢] عن مجاهد، وعن ابن عباس.

١٩٦- وذكر القاضي عن عكرمة: «إن اللَّه إِذَا أراد أن يخوف عباده أبدى عَن بعضه إِلَى الأرض، فعند ذلك تزلزلت، وإذا أراد أن يدمر على قوم تجلَّى لَهَا»[٣]. ورُوِيَ عن عكرمة، عن ابن عباس. وهو عندنا في ثالث السنة للطبراني[٤].

١٩٧- وفي الترمذي من حديث عطية[٥]، عن أبي سعيد: «إن أحب الناس إلى الله يوم القيامة وأدناهم منه مجلساً» الحديث[٦].

---

(١) ذكره القاضي أبو يعلى بدون إسناد في إبطال التأويلات (٢٠٦/١) وهو ضعيف جدا، ومجاهد ممن كان يروي الإسرائيليات، وهذه منها. وقد أخرج ابن عساكر بسنده إلى أبي بكر بن عياش قال: قلت للأعمش: "ما لهم يتقون تفسير مجاهد؟ قال: كانوا يرون أنه يسأل أهل الكتاب". تاريخ دمشق (٢٩/٥٧). وذكر القرطبي في تفسيره (١٨٧/١٥) رواية أخرى عن مجاهد أخرجها الحكيم الترمذي قال: حدثنا الفضل بن محمد قال: حدثنا عبدالملك بن الأصبغ قال: حدثنا الوليد بن مسلم قال: حدثنا إبراهيم بن محمد الفزاري، عن عبدالملك بن أبي سليمان، عن مجاهد: "يبعث داود يوم القيامة وخطيئته منقوشة في يده: فإذا رأى أهوال يوم القيامة لم يجد منها محرزا إلا أن يلجأ إلى رحمة الله تعالى، قال: ثم يرى خطيئته فيقلق فيقال له: هاهنا، ثم يرى فيقلق فيقال: له هاهنا، ثم يرى فيقلق فيقال: له هاهنا، حتى يقرب فيسكن". وسندها ضعيف منقطع؛ لأن عبدالملك بن أبي سليمان لم يرو عن مجاهد، وإنما يروي عن قيس بْن سعد المكي عنه. انظر التهذيب للمزي (٤٨/٢٤). ثم إن لفظه فيه نكارة، فالله تعالى قد غفر لداود عليه السلام في الدنيا، ولا يستقيم ذلك مع بعثه يوم القيامة ويده منقوش عليها خطيئته! وأيضاً لم يثبت أن الذنوب يوم القيامة تُنقش على الأيدي.

(٢) المروذي أبو بكر أحمد بن محمد بن الحجاج المروذي. تقدمت ترجمته في الحديث (رقم١٤٧).

(٣) أخرجه عبدالله بن الإمام أحمد في السنة (رقم١٠٦٩) عن أبيه الإمام أحمد، عن أبي المغيرة الخولاني، عن الأوزاعي، عن يحيى بن أبي كثير، عن عكرمة. ومن طريقه أخرجه القاضي أبو يعلى في إبطال التأويلات (٣٤٠/١) وفي سنده يحيى بن أبي كثير، وهو وإن كان ثقة فقد عُرف بالتدليس والإرسال، وقد عنعن. انظر: الضعفاء للعقيلي (٤٢٣/٤).

(٤) قال الطبراني في كتاب السنة: حدثنا حفص بن عمرو، حدثنا عمرو بن عثمان الكلابي، حدثنا موسى بن أعين، عن الأوزاعي، عن يحيى بن أبي كثير، عن عكرمة، عن ابن عباس قال: "إذا أراد الله أن يخوف عباده أبدى عن بعضه للأرض فعند ذلك تزلزلت وإذا أراد الله أن يدمدم على قوم تجلى لها عز وجل". ذكره شيخ الإسلام ابن تيمية مستدلاً به في الفتاوى الكبرى (٤٠٩/٦) وقال: " لفظ البعض، قد نطق به أئمة الصحابة والتابعين وتابعيهم ذاكرين وآثرين".

(٥) عطية بن سعد بن جُنادة العوفي الجَدَلي الكوفي أبو الحسن صدوق يخطيء كثيرا وكان شيعيا مدلسا بخ د ت ق. التقريب (رقم٤٦١٦).

(٦) أخرجه الإمام أحمد (رقم١١١٧٤، ١١٥٢٥) والترمذي (رقم١٣٢٩) وابن الجعد (رقم٢٠٠٤) ومن طريقه البغوي في تفسيره (٢٣٩/٢) وفي شرح السنة (رقم٢٤٧٢) وأخرجه البيهقي في الكبرى (رقم٢٠١٦٩) وفي الشعب (رقم٦٩٨١) والطيوري في الطيوريات =

١٩٨- أخبرتنا فقهاء[١]، أنبأنا الكَاشْغَرِيُّ[٢]، أنبأنا أبو المظفر الكاغَدِي[٣]، أنبأنا المبارك بن الطيوري، أنبأنا أبو علي بن شاذان، أنبأنا عثمان بن السماك، حدثنا يحيى بن جعفر بن الزبرقان، أخبرنا علي بن عاصم[٤]، أنبأنا خالد الحذاء[٥]، عن أبي قلابة[٦]، عن النعمان بن بشير قال: قال رسول الله ﷺ: «إن الشمس والقمر آيتان من آيات الله، وإنهما لا ينكسفان لموت أحد ولا لحياته، فإذا رأيتم ذلك فقوموا فصلوا كأحدث صلاة مكتوبة صليتموها، وإن الله إذا تجلى لشيء من خلقه خشع له»[٧].

(رقم٨٥٩) والقضاعي في مسنده (رقم١٣٠٥) وقوام السنة في الترغيب والترهيب (رقم٢١١٢) وقال الترمذي: "حديث حسن غريب لا نعرفه إلا من هذا الوجه".

وأخرجه بلفظ: «أشد الناس عذابا يوم القيامة إمام جائر».أبو يعلى (رقم١٠٨٨) والطبراني في الأوسط (رقم١٥٩٥، ٤٦٣٣، ٥١٩٦) والصغير (رقم٦٦٣) وأبو نعيم في الحلية (١٠/١١٤) والطيوري في الطيوريات (رقم٨٦٠).

وأخرجه بلفظ: «إن أرفع الناس درجة يوم القيامة الإمام العادل، وإن أوضع الناس درجة يوم القيامة الإمام الذي ليس بعادل» أبويعلى (رقم١٠٠٣) وقال الهيثمي في المجمع (٥/١٩٧): "رواه الطبراني، وفيه عطية، وهو ضعيف". وقال أيضا في المجمع (٥/٢٣٦): "رواه أبو يعلى، والطبراني في الكبير والأوسط، وفيه عطية وهو ضعيف". ولم أجده عند الطبراني في الكبير وإنما في الأوسط والصغير، وضعفه الألباني في السلسلة الضعيفة (٣/٢٩٨).

(١) ست الفقهاء بنت الإمام تقي الدين إبراهيم بن علي الصالحية الحنبلية. تقدمت ترجمتها في الحديث (رقم١٣٢).

(٢) الشيخ المعمر مسند العراق الكاشغري أبو إسحاق إبراهيم بن عثمان بن يوسف بن أُزَرْتُق التركي ثم البغدادي الزركشي، طال عمره وبعد صيته وسماعه صحيح إلا أنه عسر جدا، يذهب إلى الاعتزال، وهو من آخر من روى حديث مالك الإمام بعلو، كان بينه وبينه خمسة أنفس، توفي سنة ٦٤٥هـ. انظر: السير للذهبي (٢٣/١٤٩).

(٣) أحمد بن محمد بن علي بن صالح، أبو المظفر الكاغَدِي الوراق بغدادي مشهور، وهو راوي مشيخة الفسوي، توفي سنة ٥٦٣هـ. انظر: التاريخ للذهبي (١٢/٢٩٢).

(٤) علي بن عاصم بن صهيب الواسطي التيمي مولاهم صدوق يخطىء ويصر ورمي بالتشيع ن د ت ق. التقريب لابن حجر (رقم٤٧٥٨).

(٥) خالد بن مهران أبو المَنازِل البصري الحَذَّاء ثقة يرسل ع. نفس المصدر (رقم١٦٨٠).

(٦) عبد الله بن زيد بن عمرو أو عامر الجرمي أبو قلابة البصري ثقة فاضل كثير الإرسال قال العجلي فيه نصب يسير من الثالثة مات بالشام هاربا من القضاء سنة أربع ومائة وقيل بعدها ع. المصدر السابق (رقم٣٣٣٣).

(٧) أخرجه الإمام أحمد (رقم١٨٣٦٥) وابن خزيمة في صحيحه (رقم١٤٠٣، ١٤٠٤) وفي التوحيد (٢/٨٨٩) والدارمي في الرد على المريسي (٢/٧٥٤) والنسائي في الكبرى (رقم١٨٨٣) والحاكم(رقم١٢٣٥) وقال: "هذا حديث صحيح على شرط الشيخين، ولم يخرجاه بهذا اللفظ". وسكت عنه الذهبي. وأخرجه البيهقي في الكبرى (رقم٦٣٣٥).

ورواه أبو قلابة، عن قبيصة البجلي مرفوعا. أخرجه عبدالله بن الإمام أحمد في السنة (رقم١٠٧٨) وابن خزيمة في صحيحه (رقم١٤٠٢) والنسائي (رقم١٤٨٧) والروياني (رقم١٥٢٣) وابن قانع في معجم الصحابة (٢/٣٤٢).

=

١٩٩- أخبرنا أحمد بن عبدالله[(١)]، أنبأنا علي بن البخاري، أنبأنا أحمد بن محمد[(٢)] ، أنبأنا الحسن بن أحمد[(٣)]، أنبأنا أبو نعيم، حدثنا أبو بكر بن خلاد[(٤)]، حدثنا الحسن بن علي البَرقَعِيدي[(٥)]، حدثنا سلمة بن شبيب[(٦)]،

وأخرجه الكلاباذي في بحر الفوائد: (١/١١٢، ٢٦٢) عن أبي قلابة، عن النعمان بن بشير، وقبيصة بن المخارق.

قال ابن القيم في لفظةِ: «وإن الله إذا تجلى لشيء من خلقه خشع له»: "اسنادها لا مطعن فيه وهؤلاء كلهم ثقات حفاظ لكن لعل هذه اللفظة مدرجة في الحديث من كلام بعض الرواة ولهذا لا توجد في سائر أحاديث الكسوف فقد رواها عن النبي بضعة عشر صحابيا عائشة أم المؤمنين وأسماء بنت أبي بكر وعلى بن أبي طالب وأبي بن كعب وأبو هريرة وعبدالله بن عباس وعبدالله بن عمر وجابر بن عبدالله في حديثه وسمرة بن جندب وقبيصة الهلالى وعبد الرحمن بن سمرة فلم يذكر أحد منهم هذه اللفظة التى ذكرت في حديث النعمان بن بشير فمن ههنا نخاف أن تكون أدرجت في الحديث إدراجا". انظر: مفتاح دار السعادة (٢/٢١٣). ودعوى تفرد النعمان بن بشير مردودة فقد ورد ذلك أيضا عن قبيصة بن مخارق الهلالي كما مر سابقاً. ومع ذلك رجح ابن القيم صحتها قائلاً: "على أن ههنا مسلكا بعيد المأخذ لطيف المنزع يتقبله العقل السليم والفطرة السليمة وهو أن كسوف الشمس والقمر وجب لهما من الخشوع والخضوع بانمحاء نورهما وانقطاعه وذلك يوجب لا محالة لهما من الخشوع والخضوع لرب العالمين وعظمته وجلاله وما يكون سببا لتجلى الرب تبارك وتعالى لهما ولا يُستنكر ان يكون تجلى الله سبحانه وتعالى لهما في وقت معين كما يدنو من أهل الموقف عشية عرفة وكما ينزل كل ليلة إلى سماء الدينا عند مضى نصف الليل فيحدث لهما ذلك التجلى خشوعا آخر ليس هو الكسوف ولم يقل النبى أن الله إذا تجلى لهما انكسفا ولكن اللفظة فإذا تجلى الله لشيء من خلقه خشع له، فهنا خشوعان خشوع أوجبه كسوفهما بذهاب ضوئهما وانمحائه فتجلى الله سبحانه لهما فحدث لهما عند تجليه تعالى خشوع آخر سبب التجلى كما حدث للجبل إذ تجلى تبارك وتعالى له ان صار دكا وساخ في الأرض وهذا غاية الخشوع لكن الرب تبارك وتعالى ثبتها لتجليه عناية بخلقه لانتظام مصالحهم بها ولو شاء سبحانه لثبت الجبل لتجليه كما ثبتها". انظر: مفتاح دار السعادة لابن القيم (٢/٢١٤) ومجموع الفتاوى لابن تيمية (٣٥/١٧٦-١٧٧).

(١) جد ابن المحب الصامت وهو الإمام المحدث أحمد بن عبد الله بن أحمد بن أبي بكر المقدسي ، الإمام الزاهد الصالح بقية السلف الأخيار أبو العباس شيخ الحديث بالضيائية حدث بالكثير، توفي في ذي الحجة سنة ثلاثين وسبعمائة.انظر: المعجم المختص بالمحدثين للذهبي (ص٢٠-٢١) ومعجم الشيوخ الكبير له (ص٥٠) باختصار.

(٢) أبو المكارم أحمد بن أبي عيسى محمد بن محمد، ابن اللبان. تقدمت ترجمته في الحديث (رقم١١٠).

(٣) أبو علي الحسن بن أحمد بن الحسن بن أحمد بن محمد بن مِهْرَة الحداد الأصبهاني. تقدمت ترجمته في الحديث (رقم٢٦).

(٤) أبو بكر أحمد بن يوسف بن خلاد بن منصور النصيبي ثم البغدادي العطار. تقدمت ترجمته في الحديث (رقم٤٠).

(٥) الحسن بن علي بن موسى بن الخليل أبو محمد الخطيب البرقعيدي، سكن نصيبين، وكان شيخا صالحا. وبرقعيد بلدة كبيرة من أعمال الموصل. انظر: معجم البلدان لياقوت (١/٣٨٧-٣٨٨) وتاريخ دمشق لابن عساكر (١٣/٣٢٢).

(٦) سلمة بن شبيب المسمعي النيسابوري نزيل مكة ثقة م ٤. التقريب لابن حجر (رقم٢٤٩٤).

حدثنا عمرو بن عثمان الحراني[١]، حدثنا موسى بن أعين[٢]، عن الأوزاعي، عن يحيى بن أبي كثير، عن عكرمة، عن ابن عباس قال: «إن الله إذا أراد أن يخوف عباده أبدى عن بعضه إلى الأرض فعند ذلك تزلزل، وإذا أراد الله أن يدمر على قوم تجلى لها»[٣].

٢٠٠- أنبأنا سليمان بن حمزة، أنبأنا محمد بن عماد[٤]، أنبأنا محمد بن البطي[٥]، أخبرنا أحمد بن خيرون[٦]، أخبرنا عبدالملك بن بشران[٧]، أخبرنا أبو سهيل بن زياد[٨]، حدثنا جعفر بن هاشم[٩]، حدثنا حجاج[١٠]، حدثنا حماد[١١]، عن يزيد الرقاشي[١٢]، عن أنس بن مالك،عن النبي ﷺ قال: «إن الشمس والقمر إذا رأى أحدهما من عظمة الله شيئاً حاد عن مجراه فانكسف»[١٣]. قال حماد: "أقول سمعته يقول: هذا إياس بن معاوية"[١٤]. خالفه أحمد بن مهدي.

---

(١) عمرو بن عثمان بن سيار الكلابي مولاهم الرقي ضعيف وكان قد عمي ق. نفس المصدر (رقم٥٠٧٤).

(٢) موسى بن أعين الجزري مولى قريش أبو سعيد ثقة عابد خ م د س ق. التقريب لابن حجر (رقم٦٩٤٤).

(٣) سبق تخريجه في الحديث (رقم١٩٦).

(٤) محمد بن عماد بن محمد بن الحسين بن عبد الله بن أبي يعلى الحنبلي أبو عبد الله الجزري الحراني الحنبلي التاجر، كان ثقة صدوقا عالما فقيها كثير المحفوظ حسن الإنصات صالحا طال عمره وسكن بالإسكندرية ورحل الناس إليه، توفي سنة ٦٣٢هـ.انظر: التقييد لابن نقطة (ص١٠٠) والتاريخ للذهبي (١٤/٨٦).

(٥) محمد بن عبدالباقي بن أحمد بن سلمان أبو الفتح ابن البطي. تقدمت ترجمته في الحديث (رقم١٤١).

(٦) أبو الفضل أحمد بن الحسن بن أحمد بن خيرون. تقدمت ترجمته في الحديث (رقم١٦١).

(٧) عبدالملك بن محمد بن عبدالله بن بشران بن محمد بن بشر بن مهران أبو القاسم الأموي مولاهم الواعظ وهو أخو أبي الحسين علي وكان الأصغر، مسند العراق في زمانه كان صدوقا ثبتا صالحا، وكان يشهد قديما عند الحكام، ثم ترك الشهادة رغبة عنها، توفي سنة ٤٣٠هـ.انظر: تاريخ الخطيب (١٢/١٨٨) والسير للذهبي (١٧/٤٥٠) والتاريخ له (٩/٤٧٦).

(٨) أبو سهل أحمد بن محمد بن عبدالله بن زياد بن عباد النحوي القطان. تقدمت ترجمته في الحديث (رقم١٨٣).

(٩) جعفر بن هاشم بن يحيى أبو يحيى العسكري، كان ثقة، توفي سنة ٢٧٧هـ.انظر: تاريخ الخطيب (٨/٧٢) والتاريخ للذهبي (٦/٥٣٢).

(١٠) حجاج بن المنهال الأنماطي أبو محمد السلمي مولاهم. تقدمت ترجمته في الحديث (رقم٨٦).

(١١) هو الإمام حماد بن سلمة بن دينار. تقدمت ترجمته في الحديث (رقم١٠).

(١٢) يزيد بن أبان الرقَاشي أبو عمرو البصري القاصّ. تقدمت ترجمته في الحديث (رقم٢٤).

(١٣) الحديث ضعيف جدا، لأن فيه يزيد الرقاشي القاص، وحكم الألباني عليه بالوضع في ضعيف الجامع (رقم١٤٧٣).

(١٤) إياس بن معاوية بن قرة بن إياس المزني أبو واثلة البصري القاضي المشهور بالذكاء ثقة خت م. التقريب لابن حجر (رقم٥٩٢).

٢٠١- فقال أبو محمد عبدالله بن جعفر بن فارس[١]: حدثنا أحمد بن مهدي أبو جعفر[٢]، حدثنا الحجاج هو ابن المنهال، حدثنا حماد بن سلمة، عن أبي المهزِّم[٣]، عن أبي هريرة أنه قال: «الشمس والقمر إذا رأى أحدهما من عظمة الله شيئاً حاد عن مجراه فانكسف»[٤].

٣٩ -باب قول الله: ﴿يُطْعِمُ وَلَا يُطْعَمُ﴾[الأنعام ١٤].

وقوله عن عيسى وأمه: ﴿كَانَا يَأْكُلَانِ الطَّعَامَ﴾[المائدة ٧٥].

٢٠٢- أخبرنا عبدالرحيم بن يحيى[٥]، أنبأنا أحمد بن المفَرِّج[٦]، أنبأنا علي بن عساكر[٧]، أنبأنا أبو طالب بن غيلان[٨]، أنبأنا أبو بكر الشافعي[٩]، حدثنا أحمد بن محمد بن الجعد[١٠] وعمر بن إسماعيل بن أبي غيلان[١١]

---

(١) الشيخ الإمام المحدث مسند أصبهان عبدالله بن جعفر بن أحمد بن فارس أبو محمد الأصبهاني، كان ثقة عابدا انتهى إليه علو الإسناد، توفي سنة ٣٤٦هـ.انظر: تاريخ الخطيب (٨/٧٢) والسير للذهبي (١٥/٥٥٤) والتاريخ له (٧/٨٣٤).

(٢) الإمام القدوة العابد الحافظ المتقن أحمد بن مهدي بن رستم أبو جعفر الأصبهاني المدني، أحد الثقات الأثبات، توفي سنة ٢٧٢هـ.انظر: تاريخ دمشق لابن عساكر (٦/٤٠) والسير للذهبي(١٢/٥٩٧) والتاريخ له (٦/٥٠١) .

(٣) يزيد بن سفيان أبو المهزم التميمي البصري وقيل: اسمه عبدالرحمن بن سفيان، متروك من الثالثة د ت ق. التقريب لابن حجر (رقم٨٣٩٧). وانظر: الكامل لابن عدي (٩/١٤٨-١٤٩) والضعفاء لابن الجوزي (٣/٢٠٩) وغيرها.

(٤) الحديث واهي، لأن فيه أبا المهزم وهو متروك.

(٥) عبد الرحيم بن يحيى بن عبد الرحيم بن مفرج بن مَسْلَمَةَ القرشي الدمشقي أبو محمد القلانسي المقرئ، كان فيه خير وقناعة، توفي سنة ٧١٩هـ.انظر: معجم الشيوخ للذهبي(١/٣٩١) والوافي للصفدي (١٨/٢٤٢) .

(٦) الشيخ الجليل العدل المعمر مسند دمشق أحمد بن المفرج بن علي بن عبدالعزيز بن مَسْلَمَةَ، رشيد الدين أبو العباس الدمشقي كان عدلا وقورا مهيبا حميد السيرة توفي سنة ٧١٩هـ.انظر: السير للذهبي(٢٣/٢٨٢) والتاريخ له (١٤/٦٣٣).

(٧) هو الحافظ أبو القاسم بن عساكر. تقدمت ترجمته في الحديث (رقم٤٤).

(٨) أبو طالب محمد بن محمد بن إبراهيم بن غيلان البغدادي البزاز. تقدمت ترجمته في الحديث (رقم١٣٧).

(٩) أبو بكر محمد بن عبدالله بن إبراهيم بن عبدويه البزاز المعروف بالشافعي. تقدمت ترجمته في الحديث (رقم٢٤).

(١٠) الشيخ الثقة العالم أحمد بن محمد بن عبدالعزيز بن الجعد البدادي أبو بكر الوَشَّاء، قال الدارقطني: لا بأس به. توفي سنة ٣٠١هـ. انظر: تاريخ الخطيب (٦/٢١١) والسير للذهبي(١٤/١٤٨) والتاريخ له (٧/٢٨).

(١١) الشيخ المحدث المتقن أبو حفص عمر بن إسماعيل بن سلمة المعروف بابن أبي غيلان الثقفي البغدادي، كان ثقة، توفي سنة ٣٠٩هـ. انظر: تاريخ الخطيب (١٣/٧٢) والسير للذهبي(١٤/١٨٦) والتاريخ له (٧/١٤٧).

قالا: حدثنا عبدالأعلى بن حماد[(١)]، حدثنا بشر بن منصور السليمي[(٢)]، عن زهير بن محمد[(٣)]، عن سهيل -زاد ابن الجعد: ابن أبي صالح-، عن أبيه، عن أبي هريرة قال: دعا رجل من الأنصار [١٧/أ] من أهل قباء النبي ﷺ- زاد ابن غيلان قال: وقالا:- فانطلقنا معه فلما طعم وغسل يده -أو قال: يديه- قال: «الحمد لله الذي يُطعِم ولا يُطعَم، منَّ علينا فهدانا، وأطعمنا وسقانا، وكل بلاءٍ حسنٍ أبلانا، الحمد لله غير مُوَدَّع - زاد ابن الجعد: ربي وقالا:- ولا مُكافأً ولا مَكفوراً ولا مُستغنً عنه، الحمد لله الذي أطعم من الطعام، وسقى من الشراب، وكسى من العُريِّ، وهَدى من الضلال، وبَصَّر من العمى، وفضَّل على كثيرٍ مِن خلقه تفضيلاً».زاد ابن الجعد: «الحمد لله رب العالمين»[(٤)].

٢٠٣- أخبرنا عبدالرحيم بن يحيى، أنبأنا أحمد بن المفرج، أنبأنا علي بن عساكر، أنبأنا أبو طالب بن غيلان، أنبأنا أبو بكر الشافعي، حدثنا أحمد بن محمد بن الجعد و عمر بن إسماعيل بن أبي غيلان قالا: حدثنا عبد الأعلى بن حماد، حدثنا بشر بن منصور السليمي، عن زهير بن محمد، عن سهيل -زاد ابن الجعد: ابن أبي صالح-، عن أبيه، عن أبي هريرة قال: "دعا رجل". رواه النسائي: عن أبي عبدالرحمن زكريا بن يحيى السجزي، عن عبدالأعلى. فوقع لنا بدلاً عالياً. وقال الحاكم: "هذا حديث صحيح على شرط مسلم ولم يخرجاه"[(٥)].

---

(١) عبدالأعلى بن حماد بن نصر الباهلي مولاهم، البصري أبو يحيى النَّرسِي. تقدمت ترجمته في الحديث (رقم١).

(٢) بشر بن منصور السَّليمي أبو محمد الأزدي البصري صدوق عابد زاهد م د س. التقريب لابن حجر (رقم٧٠٤).

(٣) زهير بن محمد التميمي أبو المنذر الخراساني. تقدمت ترجمته في الحديث (رقم١٧٠).

(٤) أخرجه أبو بكر الشافعي في فوائده الغيلانيات (رقم٦١٦، ١٠٣٢) والمؤلف من طريقه كما هنا.

وأخرجه يعقوب بن سفيان في مشيخته (رقم٤٢) وابن أبي الدنيا في الشكر (رقم١٥) والنسائي في الكبرى (رقم١٠٠٦٠) والطبراني في الدعاء (رقم٨٩٦) وابن حبان كما في الموارد (رقم١٣٥٢) وابن السني في عمل اليوم والليلة (رقم٤٨٥) والحاكم (رقم٢٠٠٣) وقال: "حديث صحيح على شرط مسلم، ولم يخرجاه". وأخرجه أبو نعيم في الحلية (٦/٢٤٢) والبيهقي في الدعوات الكبير (رقم٥٠٨) وفي الشعب (رقم٤٠٦٧) وعبدالغني المقدسي في الترغيب في الدعاء (رقم١١٠) وقال: "سنده حسن".

(٥) تقدم تخريجه في الحديث السابق.

٤٠ - باب قول الله: ﴿ يَخَافُونَ رَبَّهُم مِّن فَوْقِهِمْ ﴾[النحل ٥٠].

٢٠٤- أخبرنا عبدالرحيم، أنبأنا ابن مَسلمة[١]، أنبأنا ابن عساكر[٢]، أنبأنا أبو القاسم هبةالله بن محمد الشيباني[٣]، أنبأنا أبو علي الحسن بن علي بن محمد التميمي[٤]، أنبأنا أبو بكر أحمد بن جعفر بن حمدان[٥]، حدثنا عبدالله بن أحمد بن حنبل، حدثني أبي، حدثنا عبدالرزاق، حدثنا يحيى بن العلاء[٦]، عن عمه شعيب بن خالد[٧]، حدثني سِمَاك بن حرب[٨]، عن عبدالله بن عَميرة[٩]، عن عباس بن عبدالمطلب قال: كنا جلوساً مع النبي ﷺ بالبطحاء، فمرت سحابة، فقال رسول الله ﷺ: «أتدرون ما هذا ؟» قال: قلنا: السحاب، قال: «والمزن» قلنا: والمزن، قال: «والعنان» فسكتنا، فقال: «هل تدرون كم بين السماء والأرض؟» قال: قلنا: الله ورسوله أعلم، قال: «بينهما مسيرة خمسمائة سنة، ومن كل سماء إلى سماء مسيرة خمسمائة سنة، وكثف كل سماء مسيرة خمسمائة سنة، وفوق السماء السابعة بحر بين أسفله وأعلاه كما بين السماء والأرض، ثم فوق ذلك ثمانية أوعال[١٠] بين ركبهن وأظلافهن كما بين السماء [١٨/ب] والأرض، والله تبارك وتعالى فوق ذلك، وليس يخفى عليه من أعمال بني آدم شيء»[١١].

---

(١) الشيخ الجليل العدل المعمر مسند دمشق أحمد بن المفرج بن علي بن عبدالعزيز بن مَسْلَمَة، رشيد الدين أبو العباس الدمشقي كان عدلا وقورا مهيبا حميدالسيرة توفي سنة ٧١٩هـ..انظر: السير للذهبي(٢٣/٢٨٢) والتاريخ له (١٤/ ٦٣٣).

(٢) هو الحافظ أبو القاسم بن عساكر. تقدمت ترجمته في الحديث (رقم٤١).

(٣) هبة الله بن محمد بن عبدالواحد، ابن الحصين، أبو القاسم الشيباني. تقدمت ترجمته في الحديث (رقم٢٦).

(٤) الحسن بن علي بن محمد بن الحسن بن عبد الله أبو محمد الجوهري. تقدمت ترجمته في الحديث (رقم٥٧).

(٥) أحمد بن جعفر بن حمدان بن مالك بن شبيب بن عبد الله أبو بكر القطيعي. تقدمت ترجمته في الحديث (رقم٥١).

(٦) يحيى بن العلاء البجلي أبو عمرو أو أبو سلمة الرازي رمي بالوضع د ق. التقريب لابن حجر (رقم٧٦١٨).

(٧) شعيب بن خالد البجلي الرازي القاضي ليس به بأس د. نفس المصدر (رقم٢٧٩٩).

(٨) سِماك بن حرب بن أوس بن خالد الذهلي البكري الكوفي أبو المغيرة صدوق وروايته عن عكرمة خاصة مضطربة وقد تغير بأخرة فكان ربما تلقن خت م ٤. نفس المصدر (رقم٢٦٢٤).

(٩) عبدالله بن عَميرة كوفي مقبول من الثانية د ت ق. نفس المصدر (رقم٣٥١٤).

(١٠) أوعال: أي ملائكة على صورة الأوعال، والأوعال هي تيوس الجبل. انظر: النهاية لابن الأثير (٥/ ٢٠٧).

(١١) هذا الحديث روى من طرق خمسة وهي:

الطريق الأول : عن يحيى بن العلاء، عن عمه شعيب، عن سماك، عن عبد الله بن عميرة، عن العباس به.

=

٢٠٥- وبه إلى عبدالله بن أحمد: حدثنا محمد بن الصباح البزار[١] ومحمد بن بكار[٢] قالا: حدثنا الوليد ابن أبي ثور[٣]، عن سماك بن حرب، عن عبدالله بن عميرة، عن الأحنف بن قيس، عن العباس بن عبدالمطلب، عن النبي ﷺ نحوه.

أخرجه الإمام أحمد (رقم ١٧٧٠) وابن أبي شيبة في العرش (رقم ١٠) وأبو يعلى (رقم٦٧١٣) وابن عدي في الكامل (٩/٢٧) والحاكم (رقم٣١٣٧، ٣٤٢٨، ٣٨٤٩) وقال: هذا حديث صحيح الإسناد ولم يخرجاه " قال الذهبي: "يحيى واه". والبغوي في تفسيره (٨/٢١٠).

وهذا الطريق ضعيف جداً، وأما المتن فثابت من الطرق التي بعده.

الطريق الثاني: عن عبد الرحمن بن عبد الله بن سعد الرازي، عن عمرو بن أبي قيس، عن سماك، عن عبد الله بن عميرة، عن الأحنف بن قيس، عن العباس به. أخرجه أبو داود (رقم ٤٧٢٤) والترمذي (رقم٣٣٢٠) وقال: "حسن غريب". والفاكهي في أخبار مكة (رقم ١٨٢٧) وابن أبي عاصم في السنة (رقم٥٧٧) و ابن خزيمة في التوحيد (١/٢٣٤) وأبو الشيخ في العظمة (٢/٥٦٦) وابن منده في التوحيد (رقم ١٩) واللالكائي في شرح أصول الاعتقاد (رقم٦٤٩). قال ابن القيم في اجتماع الجيوش الإسلامية (٢/١٦٢).: "هذا حديث حسن صحيح". وقال في مختصر الصواعق (ص٤٣٣) : "رواه أبو داود بإسناد جيد". وقال الذهبي في العرش (٢/٤٠): "رواه أبو داود بإسناد حسن وفوق الحسن".

الطريق الثالث: عن الوليد بن أبي ثور، عن سماك، عن عبد الله بن عميرة، عن الأحنف بن قيس، عن العباس به. أخرجه ابن ماجه (رقم١٩٣) وابن خزيمة في التوحيد (١/٢٣٤) والدارمي في الرد على الجهمية (رقم ٧٢) وابن أبي الدنيا في المطر والرعد (رقم٢) والبزار (رقم١٣١٠) والعقيلي في الضعفاء (٢/٢٨٤) وأبو بكر الشافعي في الغيلانيات (رقم٢٩٥) الآجري في الشريعة (رقم ٦٦٣، ٦٦٤) وابن بطة في الإبانة (رقم ١٠٧) واللالكائي في شرح أصول الاعتقاد (رقم٦٥١) والبيهقي في الأسماء والصفات (رقم٨٤٧).

الطريق الرابع: عن محمد بن سعيد، عن عمرو بن أبي قيس، عن سماك، عن عبد الله بن عميرة، عن الأحنف بن قيس، عن العباس به. أخرجه أبو داود (رقم٤٧٢٤) والفاكهي في أخبار مكة (رقم ١٨٢٧) وابن منده في التوحيد (رقم ٤٢) وقال: "هذا إسناد متصل". واللالكائي في فشرح أصول الاعتقاد (رقم٦٥٠).

الطريق الخامس: إبراهيم بن طهمان، عن سماك بن حرب، عن عبد الله بن عميرة، عن الأحنف بن قيس، عن العباس به.

أخرجه إبراهيم بن طهمان في مشيخة (رقم١٨) ومن طريقه أبو داود (رقم ٤٧٢٥) والآجري في الشريعة (رقم ٦٦٥) والبيهقي في الأسماء والصفات (رقم٨٨٢).أما الرد على من ضعفه باختلاف الروايات في تحديد المسافات فقال ابن حجر في الفتح (١٣/٤١٣-٤١٤): "والجمع بين اختلاف هذا العدد في هاتين الروايتين أن تحمل الخمسمائة على السير البطيء كسير الماشي على هينته وتحمل السبعين على السير السريع كسير السعاة ولولا التحديد بالزيادة على السبعين لحملنا السبعين على المبالغة فلا تنافي الخمسمائة".

(١) محمد بن الصباح البزاز الدولابي أبو جعفر البغدادي ثقة حافظ ع. التقريب لابن حجر (رقم٥٩٦٦).

(٢) محمد بن بكار بن الريان الهاشمي مولاهم أبو عبدالله البغدادي الرصافي ثقة م د. نفس المصدر (رقم٥٧٥٨).

(٣) الوليد بن عبدالله بن أبي ثور الهمداني الكوفي وقد ينسب لجده ضعيف بخ د ت ق. المصدر السابق (رقم٧٤٣١).

رواه ابن ماجه: عن محمد بن يحيى الذهلي، عن أبي جعفر محمد بن الصباح الدولابي. فوقع لنا بدلاً عالياً.

ورواه أبو داود: عن محمد بن الصباح نفسه على الموافقة. قال البخاري: "عبدالله بن عميرة لا نعلم له سماعاً من الأحنف"(١).

٤١ -باب قول الله تعالى: ﴿ إِنَّ ٱللَّهَ يُحِبُّ ٱلَّذِينَ يُقَٰتِلُونَ فِي سَبِيلِهِۦ صَفًّا ﴾[الصف ٤].

٢٠٦- أخبرنا عيسى بن عبدالرحمن(٢) والقاسم(٣) ويحيى(٤)، أنبأنا عبدالله بن عُمر(٥)، أنبأنا أبو المعالي بن اللحاس(٦)، أنبأنا علي بن البسري(٧)، أنبأنا أبو الحسن بن الصلت(٨)، حدثنا إبراهيم بن عبدالصمد الهاشمي(٩)، حدثنا أبو مصعب أحمد بن أبي بكر الزهري، عن مالك بن أنس، عن سهيل بن أبي صالح، عن أبيه، عن أبي هريرة، عن رسول الله ﷺ أنه قال: «إذا أحب الله العبد قال لجبريل: قد أحببت فلاناً فأحبوه، فيحبه أهل السماء، ثم يُوضع له القبول في الأرض، وإذا أبغض العبدَ قال». قال مالك: ولا أحسبه إلا قال في البغض مثل ذلك(١٠).

---

(١) ذكره البخاري في التاريخ الكبير (رقم٤٩٤). والأحنف هو ابن قيس بن معاوية بن حصين التميمي السعدي أبو بحر اسمه الضحاك وقيل صخر مخضرم ثقة قيل مات سنة ٦٧ وقيل ٧٢ ع. التقريب لابن حجر (رقم٢٨٨).وقد أثبت سماع ابن عَميرة من الأحنف ابن خزيمة وابن منده وغيرهم، قال شيخ الإسلام ابن تيمية: "هذا الحديث مروي من طريقين مشهورين فالقدح في أحدهما لا يقدح في الآخر، وقد رواه إمام الأئمة ابن خزيمة في كتاب التوحيد الذي اشترط فيه أنه لا يحتج فيه إلا بما نقله العدل عن العدل موصولا إلى النبي ﷺ ، والإثبات مقدم على النفي، والبخاري إنما نفى معرفة سماعه من الأحنف، لم ينف معرفة الناس بهذا فإذا عرف غيره - كإمام الأئمة ابن خزيمة - ما ثبت به الإسناد: كانت معرفته وإثباته مقدما على نفي غيره وعدم معرفته". انظر: مجموع الفتاوى (٣/١٩٢).

(٢) عيسى بن عبدالرحمن بن معالي المطعم ويقال: الشجري، تقدمت ترجمته في الحديث (رقم٢).

(٣) القاسم بن مظفر بن محمود بن عساكر. تقدمت ترجمته في الحديث (رقم٩).

(٤) يحيى بن محمد بن سعد، ابن مفلح المقدسي سعد الدين الحنبلي. تقدمت ترجمته في الحديث (رقم١٨٥).

(٥) هو ابن اللتي أبو المنجى عبدالله بن عمر بن عَليّ بن زيد، تقدمت ترجمته في الحديث (رقم٤١).

(٦) أبو المعالي محمد بن محمد بن محمد الحريمي العطار عرف بِابْنِ الجَبَّانِ اللَّحَّاسِ. تقدمت ترجمته في الحديث (رقم٨٨).

(٧) أبو القاسم علي بن أحمد بن محمد بن علي بن البُسْري البغدادي. تقدمت ترجمته في الحديث (رقم١٩).

(٨) أحمد بن محمد بن موسى بن القاسم بن الصلت أبو الحسن العبدري المُجَبِّر، ضعفه البرقاني، وقال حمزة: كان شيخا صالحا ديِّنا. توفي سنة ٤٠٥هـ.انظر: التاريخ للخطيب (٦/٢٧٠) والسير للذهبي(١٧/١٨٦) والتاريخ له (٩/٨٠).

(٩) إبراهيم بن عبدالصمد بن موسى بن محمد بن إبراهيم أبو إسحاق الهاشمي. تقدمت ترجمته في الحديث (رقم٦٦).

(١٠) أخرجه مالك في الموطأ برواية أبي مصعب الزهري (رقم٢٠٠٦) ومن طريقه المؤلف كما هنا، وابن حبان (رقم٣٦٥) والطحاوي في شرح المشكل (رقم٣٧٨٩) وابن الحاجب في عوالي مالك (رقم٤٧٤) والعلائي في بغية الملتمس (رقم٩٣). قال ابن عبدالبر في التمهيد =

رواه مسلم(١): عن هارون بن سعيد الأيلي(٢)، عن ابن وهب، عن مالك.

٤٢ -بابٌ(٣).

٢٠٧- وبهذا الإسناد إلى الهاشمي: حدثني أبي عبدالصمد بن موسى(٤)، حدثني جدي(٥)، عن جعفر بن محمد(٦)، عن أبيه(٧)، عن علي بن الحسين(٨)، عن الحسين بن علي، عن علي بن أبي طالب: أن النبي ﷺ كان يقول إذا سجد: «سبحان ذي الملكوت والجبروت والكبرياء والعظمة»(٩).

(٢٣٧/٢١): "لم يختلف الرواة فيما علمت عن مالك في هذا الحديث وقد رواه عن سهيل جماعة فبعضهم لم يشكوا وقطعوا في البغض بمثل ذلك منهم: معمر وعبدالعزيز ابن المختار وحماد بن سلمة قالوا في آخره: "وإذا أبغض"بمثل ذلك ولم يشكوا، ورواه ابن أبي سلمة عن سهيل فلم يذكر البغض أصلاً".

(١) أخرجه مسلم (رقم١٥٧).

(٢) هارون بن سعيد الأَيْلي السعدي مولاهم أبو جعفر ثقة فاضل م د س ق. التقريب لابن حجر (رقم٧٢٣٠).

(٣) هذا الباب أورد فيه المؤلف حديثاً عن عظمة الله تعالى وجلاله وبعض صفاته العُلى.

(٤) عبدالصمد بن موسى بن محمد بن إبراهيم الإمام بن محمد بن علي بن عبدالله بن العباس الهاشمي، ولي إمارة الموسم وإقامة الحج في خلافة المتوكل، توفي سنة ٢٥٠هـ. انظر: التاريخ للخطيب (٣٠٦/١٢) والتاريخ للذهبي (١١٧١/٥).

(٥) محمد بن إبراهيم الإمام بن محمد بن علي بن عبد الله بن عباس ابن عبد المطلب بن هاشم الهاشمي، كان يلي إمارة الحج والمسير بالناس إلى مكة وإقامة المناسك في خلافة المنصور عدة سنين، وولي مكة وإمرة الموسم غير مرة، أمير دمشق من قبل المهدي والرشيد، توفي سنة١٨٥هـ. انظر: التاريخ للخطيب (٢٦٦/٢) وتاريخ ابن عساكر (٢٢٨/٥١).

(٦) جعفر بن محمد بن علي بن الحسين بن علي بن أبي طالب الهاشمي أبو عبدالله المعروف بالصادق صدوق فقيه إمام بخ م ٤. التقريب لابن حجر (رقم٩٥٠).

(٧) محمد بن علي بن الحسين بن علي بن أبي طالب أبو جعفر الباقر ثقة فاضل ع. المصدر السابق (رقم٦١٥١).

(٨) علي بن الحسين بن علي بن أبي طالب الهاشمي زين العابدين ثقة ثبت عابد فقيه فاضل مشهور قال ابن عيينة عن الزهري ما رأيت قرشيا أفضل منه ع. المصدر السابق (رقم٤٧١٥).

(٩) أخرجه إبراهيم بن عبدالصمد الهاشمي في الجزء الأول من أماليه (رقم٥٣) ومن طريقه المؤلف كما هنا، وأبو الفضل الزهري في حديثه (رقم٧٣١) . والحديث حسن وله شواهد منها:

حديث عوف بن مالك عند الإمام أحمد (رقم٢٣٩٨٠) وأبي داود (رقم٨٧٣) والنسائي (رقم١٠٤٩، ١١٣٢) والترمذي في الشمائل (رقم ٢٩٦) والبزار (رقم ٢٧٥٠) والطبراني في الكبير (رقم١١٣) وصححه الألباني في صحيح أبي داود (رقم٨١٧).

وحديث أبي عبيدة بن عبدالله بن مسعود. عند ابن نصر في مختصر قيام الليل (ص١٨٣) .

حديث حذيفة بن اليمان عند الطبراني في الأوسط (رقم٥٦٨٩) وابن مخلد البزاز عن شيوخه كما في مجموع فيه عشرة أجزاء حديثية (٢٠٩/١رقم٢٦٦) قال الهيثمي في المجمع (١٠٧/٢): "رواه الطبراني في الأوسط ورجاله موثقون".

٤٣ -بابٌ لا يتعاظم على الله شيء وهو العلي العظيم.

٢٠٨- أخبرنا أبو بكر بن عبدالدائم، أنبأنا سالم بن صصري[(١)]، أنبأنا أبو الفتح بن شاتيل[(٢)]، أنبأنا علي بن العلاف[(٣)]، أنبأنا علي بن الحَمَّامِيّ[(٤)]، حدثنا محمد بن عبدالله الشافعي[(٥)]، حدثني صالح بن عمران[(٦)]، حدثنا سعيد الزَّنْبَرِيُّ[(٧)]، حدثنا مالك، عن العلاء بن عبدالرحمن، عن أبيه، عن أبي هريرة: أن رسول الله ﷺ قال: «إذا دعا أحدكم فليعظم الرغبة فإنه لا يتعاظم على الله شيء»[(٨)]. محفوظٌ من حديث العلاء بن عبدالرحمن[(٩)] وغيره من حديث الزهري، عن مالك. قاله ابن أبي الفوارس الحافظ[(١٠)].

٢٠٩- حديث عُمر: «من اعتز بالعبيد أذله الله»[(١١)]. رواه العقيلي لعبدالله بن عبدالله الأموي[(١٢)]. [١٧/ب]

ورواه الإسماعيلي في مسند عمر في سعيد بن المسيب.

---

(١) سالم بن الحسن بن هبة الله بن محفوظ بن صصري. تقدمت ترجمته في الحديث (رقم١٩١).

(٢) عبيدالله بن عبدالله بن محمد بن نَجَا بنِ شَاتِيْل، أبو الفتح البغدادي الدباس، كان مسند بغداد في عصره وآخر من روى عنه بالإجازة الزين أحمد بن عبد الدائم توفي سنة ٥٨١هـ. انظر: السير للذهبي (١٩/٢٤٢) والتاريخ له (١٢/٧٣٤).

(٣) علي بن محمد بن علي بن محمد بن يوسف بن يعقوب، أبو الحسن ابن العلاف. تقدمت ترجمته في الحديث (رقم٢٢).

(٤) علي بن أحمد بن عمر بن حفص أبو الحسن المقرئ المعروف بابن الحَمَّامِيُّ. تقدمت ترجمته في الحديث (رقم٢٢).

(٥) أبو بكر محمد بن عبدالله بن إبراهيم بن عبدويه البزاز المعروف بالشافعي. تقدمت ترجمته في الحديث (رقم٢٤).

(٦) صالح بن عمران بن حرب وقيل صالح بن عمران بن صالح بن عمران بن عبد الله أبو شعيب الدعاء بخاري الأصل، قال الدارقطني: لا بأس به. توفي سنة ٢٨٥هـ انظر: تاريخ الخطيب (١٠/٤٣٧) والتاريخ للذهبي (٦/٧٥٩).

(٧) سعيد بن داود بن أبي زَنْبَر الزنبري أبو عثمان المدني صدوق له مناكير عن مالك ويقال اختلط عليه بعض حديثه وكذبه عبدالله بن نافع في دعواه أنه سمع من لفظ مالك خت. التقريب لابن حجر (رقم٢٢٩٨).

(٨) أخرجه علي بن الحَمَّامي في مجموع فيه مصنفاته (رقم٥٠) والمؤلف من طريقه كما هنا. وابن حبان (رقم٨٩٦) والبيهقي في الدعوات الكبير(رقم٣٨١).وأخرجه من طرق عن العلاء بن عبدالرحمن به نحوه . مسلم (رقم٢٦٧٩/٨) والطبراني في الكبير مثله (رقم٧٦-٨٠).

(٩) الإمام الحافظ المحقق الرحال محمد بن أحمد بن محمد بن فارس بن سهل أبو الفتح بن أبي الفوارس، كتب الكثير وجمع، وكان ذا حفظ ومعرفة وأمانة وثقة مشهورا بالصلاح، وكتب الناس بانتخابه على الشيوخ وتخريجه، توفي سنة ٤١٢هـ انظر: تاريخ الخطيب (٢/٢١٣) والسير للذهبي (١٧/٢٢٣) والتاريخ له (٩/٢٠٧).

(١٠) صالح بن عمران بن حرب وقيل صالح بن عمران بن صالح بن عمران بن عبد الله أبو شعيب الدعاء بخاري الأصل، قال الدارقطني: لا بأس به. توفي سنة ٢٨٥هـ انظر: تاريخ الخطيب (١٠/٤٣٧) والتاريخ للذهبي (٦/٧٥٩).

(١١) أخرجه عبدالله بن الإمام أحمد في زوائد الزهد (رقم٢٣٠٨) وعنه العقيلي في الضعفاء (٢/٢٧١) وأبو نعيم في الحلية (٢/١٧٤) والقضاعي في مسنده (رقم٣٥٠) والرافعي في التدوين في أخبار قزوين (١/٢٤٦) .

(١٢) عبدالله بن عبدالله الأموي حجازي لين الحديث ق. التقريب لابن حجر(رقم٣٤١٩).

٢١٠- حديث ثوبان: «إن الرجل ليُحرم الرزق بالذنب يصيبه». رواه أبو يعلى في باب الفاء من معجمه[(١)].

٢١١- حديث أبي الدرداء: «لا يكون اللعانون شفعاء ولا شهداء يوم القيامة». في الأول من حديث ابن بشران انتقاء اللالكائي، وثالث موافقات عبدالرزاق، وكتاب التوبيخ لأبي الشيخ[(٢)].

٢١٢- حديث عائشة: «لا تحصي فيحصي الله عليك»[(٣)]. في الأول من جامع معمر.

وفيه قال لأسماء: «لا توكي[(٤)] فيوكي عليك»[(٥)].

(١) أخرجه من طريق: عبد الله بن عيسى، عن عبد الله بن أبي الجعد، عن ثوبان. سفيان الثوري في حديثه رواية السري والفريابي (رقم٢٦٥) وعنه ابن المبارك في الزهد (رقم٨٦) ووكيع في الزهد (رقم٤٠٧) وعنه الإمام أحمد (رقم٢٢٣٨٦، ٢٢٤٣٨) وهناد في الزهد (٢/٤٩١) وابن ماجه (رقم٤٠٢٢) والطحاوي في شرح المشكل (رقم ٣٠٦٩) والنسائي في الكبرى (رقم١١٧٧٥) وأبو يعلى في معجمه (رقم٢٨٢) وابن حبان (رقم ٨٧٢) والطبراني في الكبير (رقم١٤٤٢) والحاكم (رقم١٨١٤) وقال: "حديث صحيح الإسناد، ولم يخرجا"ه. والبغوي في شرح السنة (رقم٣٤١٨) وأبو نعيم في أخبار أصبهان (١/٤٢٤) والقضاعي (رقم١٠٠١) والبيهقي في القضاء والقدر (رقم٢٤٩) وفي الشعب (رقم٩٧٥٢). قال البوصيري في مصباح الزجاجة (٤/١٨٧): "إسناد حسن".

تابعه: عمر بن شبيب، عن عبد الله بن عيسى، عن سالم وعبد الله ابني أبي الجعد، عن ثوبان. عند الروياني في مسنده (رقم٦٢٦) وقوام السنة في الترغيب والترهيب (رقم٤٢٧) وضعفه الألباني في السلسلة الضعيفة (رقم١٥٤).

(٢) أخرجه ابن وهب في الجامع (رقم٣٥٣) ومسلم (رقم٢٥٩٨/٨٥) وأبو داود (رقم٤٩٠٧) والطبراني في الدعاء (رقم٢٠٧٧، ٢٠٧٨) والحاكم في المستدرك (رقم١٤٩) وأبو نعيم في الحلية (٣/٢٥٩).

(٣) روى عنها من طريق عديدة منها: أيوب، عن ابن أبي مليكة، عن عائشة. أخرجه أبو داود (رقم١٧٠٠) وابن راهويه (رقم١٢٣٩) والسلمي في البر والصلة (رقم٣٠٩).

وطريق: نافع، عن ابن عمر، وابن أبي مليكة، عن عائشة. أخرجه ابن راهويه (رقم١٢٤٠).

وطريق: الأعمش، عن الحكم، عن عروة، عن عائشة. عند الإمام أحمد (رقم٢٤٤١٨) وأبي يعلى (رقم٤٤٦٣) وابن حبان (رقم٣٣٦٥) والبيهقي في الشعب (رقم٣١٦١). قال الهيثمي في المجمع(٣/١٢٢): "رواه أحمد، ورجاله ثقات".

وطريق: هشام بن عروة، عن أبيه، عن عائشة. عند الإمام أحمد (رقم٢٤٧٦٦).

وطريق: شريك، عن عطاء ، عن عائشة. عند إسماعيل بن جعفر في حديثه (رقم٤٠٦).

وطريق: أمية بن هند، عن أبي أمامة بن سهل، عن عائشة. عند البخاري في التاريخ الكبير (رقم١٥١٩) والبزار (رقم١٨٠) والنسائي (رقم٢٥٤٩) والبيهقي في الشعب (رقم٣١٦٤).

(٤) معنى: لا توكي. أي: لا تدخري وتَشُدِّي ما عندك وتمنعي ما في يديك فتنقطع مادة الرزق عنك. انظر: النهاية لابن الأثير (٥/٢٢٣).

(٥) أخرجه البخاري (رقم١٤٣٣) والطبراني في الكبير (رقم٣٣٨) وأبو نعيم في المستخرج على مسلم (رقم٢٣٠١).

وأخرجه مسلم (رقم١٠٢٩) والإمام أحمد (رقم٢٦٩٣٤، ٢٦٩٣٥، ٢٦٩٩٠) والنسائي في الكبرى (رقم٩١٥١) والخرائطي في مكارم الأخلاق (رقم٥٨٤) وابن حبان (رقم٣٢٠٩) بلفظ: «ولا توعي فيوعي الله عليك» وفيه زيادة.

٢١٣- حديث فروخ مولى عثمان[١]، عن عمر بن الخطاب، عن النبي ﷺ: «من احتكر طعاماً على المسلمين ضربه الله بالجذام أو بالإفلاس». رواه عبد بن حميد، وابن ماجه[٢].

٢١٤- وفي حديث عِيَاضِ بْنِ حِمَارٍ -وهو في الأول من جامع معمر- : «وأهل النار خمسة: الضعيف الذي لا زَبْرَ له، الذي هو فيكم تبعاً لا يَبْغُونَ بذلك أهلاً ولا مالاً، ورجلٌ إن أصبحَ أصبحَ يخادعك عن أهلك ومالك، ورجلٌ لا يخفى له طمع وإن دقَّ إلا ذهب به» قال: «والشنظير[٣] الفاحش» قال: وذكر البخيل والكذوب[٤]. «لا زبر له» أي: ليس له رأي يرجع إليه[٥].

٢١٥- وفي حديث عامر العُقيلي[٦]، عن أبيه[٧]، عن أبي هريرة:«وأول ثلاثة يدخلون النار: فأمير مسلط، وذو ثروة من مال لا يُؤدي حق الله في ماله، وفقير فخور». في ثالث عشر البشرانيات[٨].

٢١٦- في حديث عائشة: «إن شر الناس يوم القيامة منزلةً عند الله رجلٌ اتقاه الناس لشره أو لفُحشه». في أول جامع معمر[٩]، وأول الكنجروذيات السكرية[١٠].

---

(١) فروخ مولى عثمان مقبول ق. التقريب لابن حجر (رقم٥٣٨٦). ووثقه ابن حبان (رقم٤٩٣٥).

(٢) أخرجه الطيالسي (رقم٥٥) والإمام أحمد (رقم١٣٥) وعبد بن حميد (رقم١٧) وابن ماجه (رقم٢١٥٥) وابن أبي الدنيا في إصلاح المال (رقم٢٦٥) والبيهقي في الشعب (رقم١٠٧٠٥) والإسماعيلي كما في مسند الفاروق لابن كثير (٣٤٨/١) وقوام السنة في الترغيب والترهيب (رقم٣٠٩) والضياء في المختارة (رقم٢٦٣) وقال: "إسناده حسن". وقال البوصيري في مصباح الزجاجة (١١/٣):"إسناد صحيح رجاله موثقون". وقال ابن حجر في الفتح (٣٤٨/٤)): "إسناده حسن". وضعفه الذهبي في الميزان (٨١٥/٢) فقال: الخبر منكر. وضعفه الألباني في ضعيف الجامع (رقم ٥٣٥١).

(٣) هو السيء الخلق. انظر: تفسير غريب ما في الصحيحين البخاري ومسلم محمد بن فتوح الحميدي(ص٤٩٩).

(٤) أخرجه مسلم (رقم٢٨٦٥/٦٣، ٦٤) وعبدالرزاق (رقم٢٠٠٨) والطيالسي (رقم١١٧٥) والإمام أحمد (رقم١٧٤٨٤) وغيرهم.

(٥) قال ابن قتيبة في غريب الحديث (٣٠٥/١): "قوله: « لا زبر» أي لا رأي له يرجع إليه يقال: رجل لا زَبر له ولا زَور له ولا صَيور إذا لم يكن له رأي يرجع إليه". وقال ابن الأثير في النهاية (٢٩٣/٢): "أي لا عقل له يزبُره وينهاه عن الإقدام على ما لا ينبغي".

(٦) عامر بن عقبة ويقال ابن عبدالله العُقيلي مقبول ت. التقريب لابن حجر (رقم٣١٠٦). ووثقه ابن حبان (رقم٩٩٢٢).

(٧) عبدالله بن شقيق العُقيلي بصري ثقة فيه نصب بخ م ٤. التقريب لابن حجر (رقم٣٣٨٥).

(٨) أخرجه بلاغاً مالك(رقم٣٣٥٣)ومن طريقه عبدالغني في الغوامض(رقم٢٤)ووصله البخاري (رقم٦٠٣٢) ومسلم (رقم٢٥٩١/٧٣).

(٩) أخرجه ابن حبان (رقم٤٦٥٦) والدارقطني في العلل (٢٧١/٩) وابن بشران في أماليه (رقم٨٤٢) وابن عساكر في معجمه (رقم٥٢١) والضياء في صفة الجنة(رقم١٧٠) قال الدارقطني:"عن يحيى بن أبي كثير عن عامر بن عقبة العقيلي عن أبيه، عن أبي هريرة وهو الصواب".

(١٠) نسبة إلى أبي سعد السكّري الإمام المحدث الحافظ مفيد الجماعة، علي بن موسى بن عبد الله بن عمر النيسابوري السكّري، كان يفهم هذا الشأن، وينتقي على الشيوخ، توفي سنة ٤٦٥هـ. انظر: السير للذهبي (٤٢٣/١٨).

٢١٧- حديث جابر: «ليس بين العبد وبين الكفر إلا ترك الصلاة». في جزء أبي القاسم العطار[١]، ومشيخة خطيب مَرَدا[٢]، وثامن المعجم الصغير للطبراني[٣].

٢١٨- ويزيد الرقاشي[٤]، عن أنس. في ثاني أبي لبيد[٥]، ورابع المعجم الصغير للطبراني[٦].

٢١٩- حديث عبدالله: «لتأمرنَّ بالمعروف، ولتنهونَّ عن المنكر، أو لَتُقْتَلُنَّ ثم يُسلَّطُ شِرَارُكُمْ عَلَى خِيَارِكُمْ»[٧]. في جزء أبي القاسم العطار.

---

(١) لم أجد ترجمته فيما بين يدي من المصادر.

(٢) محمد بن إسماعيل بن أحمد بن أبي الفتح الفقيه أبو عبد الله المقدسي، النابلسي، دين خير ثقة، كثير المروءة تفقه على الشيخ الموفق، حدث بكتب كبار كصحيح مسلم والسيرة لابن إسحاق، والمسند لأبي يعلى، والأجزاء التي لم يحدث بها أحد بعده بدمشق، توفي سنة ٦٥٦هـ. انظر: السير للذهبي (٢٣/ ٣٢٥) والتاريخ له (١٤/ ٣٨٣).

(٣) أخرجه من طريق: أبي الزبير، عن جابر. عبد بن حميد (رقم١٠٤٣) وابن أبي شيبة (رقم٣٠٣٩٤) وأبو داود (رقم٤٦٧٨) والنسائي (رقم٤٦٤) والترمذي (رقم٢٦٢٠) وقال: "حسن صحيح". والدارمي (رقم١٢٦٩) وابن ماجه (رقم١٠٧٨) وابن نصر في تعظيم قدر الصلاة (رقم ٨٨٨، ٨٩٠) وأبو عوانة (رقم١٧١) والطحاوي في شرح المشكل (رقم٣١٧٦) والخلال في السنة (رقم١٣٧٣) والدارقطني (رقم١٧٥٣، ١٧٥٤، ١٧٥٥) وابن منده في الإيمان (رقم٢١٧) وغيرهم.
وأخرجه من طريق: الأعمش، عن أبي سفيان، عن جابر. الإمام أحمد (رقم١٤٩٧٩) والترمذي (رقم٢٦١٨، ٢٦١٩) وقال: "حسن صحيح". والخلال في السنة (رقم١٣٧٥، ١٣٧٦) وأبو عوانة (رقم١٧٤،١٧٣) وابن حبان (رقم١٤٥٣) والطحاوي في شرح المشكل (رقم٣١٧٥) والطبراني في الصغير (رقم٧٩٩) وأبو يعلى (رقم١٩٥٣، ٢١٠٢) وعبدالغني المقدسي في أخبار الصلاة (رقم٣٦).
وأخرجه من طريق: حماد بن زيد، عن عمرو بن دينار، عن جابر. الطبراني في الصغير (رقم٣٧٤) وابن نصر في تعظيم قدر الصلاة (رقم٨٩٢) وأبو يعلى (رقم ١٧٩، ١٧٨٣) وغيرهم.

(٤) يزيد بن أبان الرقَاشي أبو عمرو البصري القاصّ. تقدمت ترجمته في الحديث (رقم٢٤).

(٥) أبو لبيد محمد بن إدريس بن إياس السَّامي السرخسي. تقدمت ترجمته في الحديث (رقم٢٧).

(٦) أخرجه ابن ماجه (رقم١٠٨٠) وعبدالله بن الإمام أحمد في السنة (رقم٧٣٢) ابن نصر في تعظيم قدر الصلاة (رقم٨٩٧، ٨٩٨، ٨٩٩، ٩٠٠) وأبو يعلى (رقم٤١٠٠) وأبو العباس الأصم في مجموع مصنفاته (رقم٥٨، ١٥٨) وغيرهم.

(٧) روي من حديث عبدالله بن مسعود. ، وله عنه طرق:
الطريق الأول: عن علي بن بذيمة، عن أبي عبيدة، عنه به. أخرجه الإمام أحمد (رقم٣٧١٣) وأبو داود (رقم٤٣٣٦) والترمذي (رقم٣٠٤٧) وقال: حسن غريب. وابن ماجه (رقم ٤٠٠٦) والطحاوي في شرح المشكل (رقم١١٦٤) والبيهقي في الكبرى (رقم٢٠١٩٦) والحاكم (رقم١٩٩٣) وقال: "حديث صحيح الإسناد، ولم يخرجاه".
الطريق الثاني: عن علي بن بذيمة، عن أبي عبيدة مرسلاً. أخرجه ابن ماجه (رقم ٤٠٠٦)
=

٢٢٠- حديث عبدالله: قلنا: يا رسول الله أرأيت عملنا في الشرك أنؤاخذ به في الإسلام؟ فقال: «من أحسن منكم في الإسلام لم يؤاخذ بها عمل في الشرك، ومن أساء في الإسلام أخذ بها عمل في الشرك والإسلام». في ثالث ابن البختري، رواه خ م[١].

٢٢١- حديث: «أشد الناس عذاباً يوم القيامة: إمام جائر». في مسند محمد بن جُحَادَةَ[٢]، عن عطية[٣]، عن أبي سعيد. وهو في الأول من أبي بكر بن عبدان ولفظه: «وإن أبغض الناس إلى الله يوم القيامة وأشده عذاباً»[٤]. وفي معجم أبي يعلى، وسادس المعجم الصغير للطبراني[٥].

الطريق الثالث: العلاء بن المسيب، عن عمرو بن مرة، عن سالم، عن أبي عبيدة، عنه به. أخرجه ابن أبي داود في الأمر بالمعروف (رقم٤، ٢٠) وابن أبي الدنيا في العقوبات (رقم١٢) وأبو يعلى (رقم٥٠٩٤) والطحاوي في شرح المشكل (رقم١١٦٣) والطبراني في الكبير (رقم١٠٢٦٧، ١٠٢٦٨) وقوام السنة في الترغيب والترهيب (رقم٢٩٨).

الطريق الرابع: العلاء بن المسيب، عن عبدالله بن عمرو بن مرة، عن سالم، عن أبي عبيدة، عنه به. أخرجه ابن أبي داود في الأمر بالمعروف (رقم٢٠) وأبو يعلى (رقم٥٠٣٥) والطبري (٥٨٨/٨) وابن أبي حاتم في تفسيره (رقم٦٦٦١) وابن وضاح في البدع (رقم٢٦٧) والقاسم المطَرِّز في فوائده وأماليه (رقم١٤١).

الطريق الخامس: عيسى بن يونس، عن عبيد الله بن أبي زياد، عن سالم بن عجلان الأفطس، عن أبي عبيدة، عنه به. أخرجه البيهقي في الشعب (رقم٧١٣٩). ومداره على أبي عبيدة عامر بن عبدالله بن مسعود، وهو ثقة لكنه لم يسمع من أبيه، فهو منقطع. انظر: تفسير الطبري بتحقيق أحمد شاكر (٤٩١/١٠) والسلسلة الضعيفة للألباني (رقم١١٠٥).

الطريق السادس: عن العلاء بن المسيب، عن عمرو بن مرة، عن أبي عبيدة، عن أبي موسى. أخرجه الطحاوي في شرح المشكل (رقم١١٣). قال الألباني في السلسلة الضعيفة (٢٢٩/٣): "ينبغي أن يكون هذا الإسناد صحيحا؛ لاتصاله وثقه رجاله، لولا أنه قد اختلف في إسناده على العلاء بن المسيب".

(١) أخرجه البخاري (رقم٦٩٢١) مسلم (رقم١٢٠/١٨٩).

(٢) محمد بن جُحَادة ثقة ع. التقريب لابن حجر (رقم٥٧٨١).

(٣) عطية بن سعد العوفي صدوق يخطيء كثيرا وكان شيعيا مدلسا . تقدمت ترجمته في الحديث (رقم١٩٧).

(٤) أخرجه بهذا اللفظ الإمام أحمد (رقم١١١٧٤).

(٥) أخرجه أبو يعلى(رقم١٩٢، ١٠٨٨) والطبراني في الأوسط (رقم١٥٩٥، ٤٦٣٣، ٥١٩٦) والصغير (رقم٦٦٣) وقال: "لم يَرو هذا الحديث عن محمد بن جحادة إلا أبو حفص الأبار". وأبو نعيم في الحلية (١١٤/١٠) وقوام السنة في الترغيب والترهيب (رقم٢١٨٧) والطيوري في الطيوريات (رقم٨٦٠). قال الهيثمي في المجمع (رقم٩٠٠٤، ٩٢٠٠): "رواه أبو يعلى والطبراني في الكبير والأوسط، وفيه عطية". ولم أجده في الكبير وإنها في الأوسط والصغير.
وتقدم تخرجه والكلام عليه في الحديث (رقم١٩٧)

٢٢٢- حديث ثوبان: «إيما امرأة سألت زوجها الطلاق في غير ما بأس فحرام عليها رائحة الجنة». في مشيخة خطيب مردا، والآجري عن ابن علَوية[١]، وجزء علي بن حرب[٢]رواية البلدي[٣]، وصحيح ابن حبان[٤].

٢٢٣- حديث أبي أمامة الباهلي: «وأَمَرَ بلالاً فنادى في الناس: إن الجنة لا تحل لعاصٍ». في ثاني عشر ابن شاذان[٥].

٢٢٤- حديث عائشة: «إن السُّؤال لو صدقوا ما أفلح من ردهم». رواه العقيلي في ترجمة عبدالله بن عبدالملك بن كُرز. قال: "وفيه رواية من غير هذا الوجه بإسناد لين"[٦].

٢٢٥- قال أبو يعلى الموصلي: حدثنا عمرو بن حصين[٧]، حدثنا ابن عُلَاثة[٨]، حدثني الأوزاعي،

(١) الشيخ الإمام الثقة الحسن بن علي بن محمد بن سليمان أبو محمد القطان ويعرف بابن علويه، بغدادي مشهور كان ثقة، مات سنة ٢٩٨هـ. انظر: تاريخ الخطيب (٨/٣٦٧) والسير للذهبي (١٣/٥٥٩) والتاريخ له (٦/٩٣٢).

(٢) علي بن حرب بن محمد بن علي الطائي صدوق فاضل س. التقريب لابن حجر (رقم٤٧٠١).

(٣) أحمد بن إبراهيم بن غالب، أبو العباس الإمام البلدي، سمع من: علي بن حرب، وإبراهيم بن عبد الله العبسي، وعنه: أبو منصور محمد، وأبو عبد الله أحمد ابنا الحسين بن سهل البلدي، وعبد الله بن إبراهيم القاضي، وابن جميع الغساني، ومحمد بن عمر بن عيسى البلدي الحطراني، وأبو الحسن بن المثنى الأصبهاني. انظر: التاريخ للذهبي (٧/٩٠٠).

(٤) أخرجه الإمام أحمد (رقم٢٢٣٧٩، ٢٢٤٤٠) وابن أبي شيبة (رقم١٩٢٥٩) واالدارمي (رقم٢٣١٦) والترمذي (رقم١١٨٧) وقال: "حديث حسن". وابن ماجه (رقم٢٠٥٥) والروياني (رقم٦٥٩) وابن حبان (رقم٤١٨٤) والطبراني في الأوسط (رقم٥٤٦٩) والحاكم (رقم٢٨٠٩) وقال: "هذا حديث صحيح على شرط الشيخين ولم يخرجاه". ووافقه الذهبي.

(٥) أخرجه الروياني (رقم١٢٣٤) والطبراني في الكبير(رقم٧٧٩٢، ٧٧٩٣) وفي مسند الشاميين (رقم٢٢٨٠، ٢٢٨١). وقال الهيثمي في المجمع (رقم٤٢١٩،٦٠٧٨): "رواه الطبراني في الكبير، وفيه ليث بن أبي سليم، وهو ثقة، ولكنه مدلس، وبقية رجاله ثقات".

(٦) أخرجه العقيلي في الضعفاء (٢/٢٧٥) وابن الجوزي في الموضوعات (٢/١٥٦). قال العقيلي: "لا يتابع عليه من جهة تثبت، وفيه رواية من غير هذا الوجه بإسناد لين". وعبد الله بن عبد الملك بن كرز بن جابر القرشي الفهري، قد يُنسب لجده فيقال: عبدالله بن كرز، قال ابن حبان: "لا يشبه حديثه حديث الثقات يروي العجائب". وقال العقيلي: "منكر الحديث". وقال الدارقطني: "متروك". انظر: الضعفاء لابن الجوزي (٢/١٣٦) و الميزان للذهبي (رقم٤٤٣٣)

(٧) عمرو بن حصين البصري العقيلي. قال أبو حاتم الرازي: "ذاهب الحديث ليس بشئ اخرج اول شئ احاديث مشبهة حسانا ثم اخرج بعد لابن علاثة أحاديث موضوعة فأفسد علينا ما كتبناعنه فتركناحديثه". وقال:"واهي الحديث". انظر: الجرح والتعديل للرازي (٦/٢٢٩).

(٨) محمد بن عبد الله بن عُلَاثة العُقيلي الجزري أبو اليَسِير الحراني القاضي صدوق يخطيء د س ق. التقريب لابن حجر (رقم٦٠٤٠).

عن الزهري، عن عروة، عن عائشة: أن النبي ﷺ قال: «من نام بعد العصر فاختُلس عقله[١] فلا يلومن إلا نفسه»[٢]. ابن عُلَاثة: هو محمد بن عبدالله بن عُلاَّثة. وعمرو بن الحصين هو غير ثقة.

٢٢٦- حديث أبي هريرة: «من قال إني في الجنة فهو في النار، ومن قال إني في النار فهو في النار». في ثاني [١٨/أ] عشر ابن شاذان، عن سعد بن الصلت[٣]، عن عطاء بن عجلان، عن أبي نضرة[٤]، عنه. عطاء بن عجلان[٥] من الضعفاء المتروكين.

٢٢٧- حديث عبدالرحمن[٦]: «ثلاث أقسم عليهن: ما نقص مالٌ من صدقة فتصدقوا، ولا عفي رجلٌ عن مظلمةٍ ظُلِمَها إلا زاده الله بها عزاً فاعفوا يزدكم الله، ولا يفتحُ رجلٌ على نفسه باب مسألةٍ يسألُ لله إلا فتح الله عليه باب الفقر، لأن العفة خيرٌ»[٧]. في جزء أبي كريب[٨].

٢٢٨- ورُويَ من حديث أم سلمة في ثاني المعجم الصغير للطبراني[٩].

---

(١) اختلس: من الاختلاس وهو الأخذ بخُفية. فكلما قرب النوم من الطرفين يعني طرفي النهار قل نفعه وكثر ضرره. انظر: فيض القدير للمُناوي (٦/ ٢٣٠) وغذاء الألباب للسفاريني (٢/ ٣٥٥).

(٢) أخرجه أبو يعلى (رقم٤٩١٨) وعنه أبو نعيم في الطب النبوي (رقم١٥٣)، قال الهيثمي في المجمع (رقم٨٤٧١): "عمرو بن الحصين، متروك". وروي من طرق أخرى كلها واهية. انظر: تذكرة الحفاظ لابن طاهر (رقم٩١٥) والموضوعات لابن الجوزي (٣/ ٦٩) .

(٣) سعد بن الصلت من أهل فارس من شيراز يروي عن الأعمش وإسماعيل بن أبي خالد روى عنه بن ابنته إسحاق بن إبراهيم بن شاذان ربما أغرب. انظر: الثقات لابن حبان (رقم٨١٨٥) .

(٤) المنذر بن مالك بن قُطَعة العبدي العَوَقي أبو نضرة مشهور بكنيته ثقة خت م ٤. التقريب لابن حجر (رقم٦٨٩٠).

(٥) عطاء بن عجلان العطار البصري. قال البخاري: منكر الحديث. وقال ابن معين: لم يكن بشيء وكان يوضع له الحديث حديث الأعمش عن أبي معاوية الضرير وغيره فيحدث بها. وقال الجوزجاني: كذاب. انظر: تاريخ ابن معين رواية الدوري (رقم٥٢٧٠) والضعفاء للبخاري (رقم٢٩٢) وأحوال الرجال للجوزجاني (رقم١٤٩) والضعفاء للنسائي (رقم٤٨٠) والجرح والتعديل للرازي (٦/ ٣٣٥) والكامل لابن عدي (٧/ ٧٨).

(٦) عبدالرحمن بن عوف الصحابي الجليل.

(٧) أخرجه القضاعي (رقم٨١٩) وقال: "قيل: غريب، من حديث أبي سلمة عن أبيه". وابن عدي (٦/ ٢٣٠) وقال: "لا أعلم يرويه عن يونس غير عمرو بن مجمع، على أن يونس بن خباب ضعيف مثله، ولعمرو غير ما ذكرت وعامة ما يرويه، لا يتابع عليه إما إسنادا وإما متنا". وأخرجه الذهبي في معجم الشيوخ الكبير (١/ ١٥٩) وقال: "هذا حديث حسن المتن واهي الإسناد من جهة عمرو ويونس".

(٨) محمد بن العلاء بن كريب الهمداني أبو كريب الكوفي مشهور بكنيته ثقة حافظ ع. التقريب لابن حجر (رقم٦٢٠٤).

(٩) أخرجه الطبراني في الأوسط (رقم٢٢٧٠) والصغير (رقم١٤٢) والقضاعي (رقم٨١٧) وقال الطبراني: "لم يروه عن الثوري إلا قاسم بن يزيد الجرمي وزكريا بن دويدار الأشعثي".

=

٢٢٩- وقوله: «ما فتح رجلٌ على نفسه باب مسألة إلا فتح الله عليه باب فقر». رُوي عن ابن عباس قوله. في الأول من القناعة لابن أبي الدنيا[١].

٢٣٠- وحديث سمرة: «إن المسائل كَدٌّ يكد بها الرجل وجهَهُ، إلا أن يسأل ذا سلطان». في أول فوائد الحاج للنجاد[٢]. والأول من القناعة لابن أبي الدنيا، رواه أبو داود والنسائي والترمذي وقال: "حسن صحيح"[٣].

٢٣١- قول علي: «القضاة ثلاثة: واحد في الجنة، رجلٌ أراد الحق وأصابه، واثنان في النار: رجلٌ جار متعمداً، ورجلٌ اجتهد رأيه فأخطأ». في حديث ابن علَوية رواية الآجري[٤]. ورُوِيَ مرفوعاً من حديث بُريدة، وصححه الحاكم[٥].

لكنهما لم ينفردا به فقد تابعهما محمد بن عُمارة القرشي عن الثوري به. أخرجه الخرائطي في مكارم الأخلاق (رقم٣٦٨) وعنه ابن سمعون في أماليه (رقم٨٨) والقضاعي (رقم٧٨٣) وقاضي المارستان في مشيخته (رقم٢٥٣).

(١) أخرجه القضاعي (رقم٨١٦) من طريق ابن أبي الدنيا مرفوعا. و أخرجه ابن أبي الدنيا في القناعة (رقم٢٧) موقوفا

(٢) أحمد بن سلمان بن الحسن بن إسرائيل بن يونس النجاد. تقدمت ترجمته في الحديث (رقم٣)

(٣) أخرجه الإمام أحمد (رقم٢٠١٠٦) والطيالسي (رقم ٩٣٠) وأبو داود (رقم١٦٣٩) والنسائي (رقم٥٦٠٠، 2599) والترمذي (رقم٦٨١) وقال: "حسن صحيح". وابن حبان (رقم٣٣٨٦، ٣٣٩٧) والروياني (رقم٨٤٤) والطبراني في الكبير (رقم ٦٧٦٧ ، ٦٧٦٩، ٦٧٧٠، ٦٧٧١، ٦٧٧٢) والأوسط (رقم٥٨٦١) وابن أبي الدنيا في القناعة (رقم٢٠) وابن زنجويه في الأموال ({قم٢١٠١) والطوسي في مستخرجه (رقم٦٢٣) والبيهقي في الكبرى (رقم٧٨٧٦) وفي الشُّعب (رقم٣٢٣٥) وأبو نعيم في الحلية (٣٦٢/٧) وقال: "صحيح ".

(٤) رواه قتادة، عن علي. عند عبدالرزاق (رقم٢٠٦٧٥) وهو منقطع.

ورواه قتادة، عن أبي العالية، عن علي. عند ابن أبي شيبة (رقم٢٢٩٦٣) والبخاري في التاريخ الكبير (٣٢٧/٣) والأوسط(رقم١٠٧١) وابن الجعد (رقم٩٨٩) ووكيع في أخبار القضاة (١٨/١) والبغوي في شرح السنة (رقم٢٤٩٨) والبيهقي في الكبرى (رقم٢٠٣٥٧) وابن عبدالبر في جامع بين العلم (رقم١٦٥٩) وابن عدي في الكامل (٩٧/٤). وهو صحيح متصل.

(٥) روي من طرق كثيرة عن بريدة. أخرجه أبو داود (رقم٣٥٧٣) والترمذي (رقم١٣٢٢) وابن ماجه (رقم٢٣١٥) والبزار (رقم٤٤٦٧، ٤٤٦٨) والروياني (رقم٦٦) والطحاوي في شرح المشكل (رقم٥٤) وابن الأعرابي في معجمه (رقم٣٣٦) والطبراني في الكبير (رقم١١٥٤، ١١٥٦) والأوسط (رقم٣٦١٦، ٦٧٥٧، ٦٧٨٦) وابن سمعون في أماليه (رقم١٥٥) والحاكم (رقم٧٠١٢) والبيهقي في الكبرى (رقم ٢٠٣٥٥ ، ٢٠٣٥٦) ومعرفة السنن والآثار (رقم١٩٧٣٢) والشعب (رقم٧١٢٥) والحاكم في علوم الحديث (ص٩٨) وقال: هذا حديث تفرد به الخراسانيون فإن رواته عن آخرهم مراوزة. وقال ابن عبدالهادي في تنقيح التحقيق (٦١/٥): "حديثٌ حسنٌ أو صحيحٌ". وقال ابن الملقن في البدر المنير (٥٥٢/٩): "حديث صحيح".

٢٣٢- حديث أبي بكرة: قيل لي ما منعك ألا تكون قاتلت على بَصِيرَتِكَ يوم الجمل؟ فقال: سمعت رسول الله يقول: «يخرج قوم هلكى لا يُفلحون قائدتهم امرأة، قائدتهم في الجنة». رواه أبو بكر الإسماعيلي في الأول من فوائده[١].

٢٣٣- حديث عمرو بن العاص: «بشر قاتل ابن سُميَّة بالنار». في سابع المحامليات[٢].

٢٣٤- حديث عبدالله بن أبي رافع، عن علي رفعه: «لا يبغض العرب إلا منافق». رواه عبدالله ابن أحمد في زياداته في المسند[٣].

٢٣٥- حديث: «يا سلمان لا تبغضني فتفارق دينك، تبغض العرب فتبغضني». رواه أبو يعلى في أوائل معجمه[٤].

---

(١) أخرجه ابن أبي شيبة (رقم٣٧٧٨٦) والبخاري في التاريخ الكبير (٦/٢٠٥) والبزار (رقم٣٦٨٨) والعقيلي في الضعفاء (١٩٦/٣) وابن الأعرابي في معجمه (رقم٧٩١) والبيهقي في دلائل النبوة (٤١٣/٦) وابن الجوزي في الموضوعات (١٠/٢) وقال: "موضوع، والمتهم بوضعه عبد الجبار فإنه كان من كبار الشيعة. قال أبو نعيم: لم يكن بالكوفة أكذب منه". وقال ابن كثير في تاريخه (١٨٩/٩): "منكر جدا". وفيه أيضاً عمر الهَجْنَع ويقال: عمر بن الهَجْنَع، لا يعرف. قال أبو حاتم الرازي: "مجهول". وقال العقيلي: "لا يتابع عليه". ومع ذلك ذكره ابن حبان في الثقات كعادته في توثيق المجاهيل (رقم٤٣٢٨). وانظر: الضعفاء لابن الجوزي (٢١٨/٢) والميزان للذهبي (٢٣٢/٣).

(٢) أخرجه من طريق المحاملي ابن عساكر في تاريخ دمشق (٤٧٣/٤٣).

وأخرجه بلفظ: «إن قاتله وسالبه في النار». الإمام أحمد (رقم١٧٧٧٦) والطبراني (رقم٩٢٥٢) وقال: "لم يرو هذا الحديث عن حماد بن سلمة إلا يزيد بن هارون". والخطيب في تاريخه (٢٥٥/٣). قال الهيثمي في المجمع (٢٤٤/٧): "ورجال أحمد ثقات".

وأخرجه بلفظ: «قاتل عمار وسالبه في النار» ابن أبي عاصم في الآحاد والمثاني (رقم٨٠٣) والطبراني في الكبير (رقم١٤٤٣٠) وابن أخي ميمي في فوائده (رقم٢١٨) والمخلص في المخلصيات (رقم١٠٤٢) والحاكم (رقم٥٦٦١) وقال: "تفرد به عبد الرحمن بن المبارك وهو ثقة مأمون، عن معتمر، عن أبيه. فإن كان محفوظا فإنه صحيح على شرط الشيخين، ولم يخرجاه، وإنما رواه الناس: عن معتمر، عن ليث، عن مجاهد". وقال الذهبي: "على شرط البخاري ومسلم". وصححه الألباني في السلسة الصحيحة بمجموع طرقه (رقم٢٠٠٨)

(٣) أخرجه عبدالله بن الإمام أحمد في زوائد المسند (رقم٦١٤) وابن عدي في الكامل (١٥٥/٤) وابن الجوزي في العلل المتناهية (رقم٤٧٥) وقال: "هذا حديث لا يصح داؤد بن حسين ضعيف، قال ابن حبان: حدث عن الثقات بما لا يشبه حديث الأثبات فيجب مجانبة روايته قال وكذلك زيد بن جَبِيرَةَ يروي المناكير عن المشاهير فاستحق التنكب عن روايته. وقال يحيى: زيد ليس بشيء. وقال أبو حاتم الرازي والنسائي:زيد متروك الحديث. وأما إسماعيل بن عياش فضعيف".وقال الهيثمي في المجمع (٥٣/١٠):" فيه زيد بن جَبِيرَةَ، وهو متروك".

(٤) أخرجه من طريق: قابوس ابن أبي ظبيان، عن أبيه، عن سلمان. الطيالسي (رقم٦٩٣) والإمام أحمد (رقم٢٣٧٣١) والترمذي (رقم٣٩٢٧) وقال: حديث حسن غريب، لا نعرفه إلا من حديث أبي بدر شجاع بن الوليد. وسمعت محمد بن إسماعيل، يقول: أبو ظبيان لم يدرك سلمان، مات سلمان قبل علي. والبزار (رقم٢٥١٣) وأبو يعلى في معجمه (رقم٥٧) والطبراني في الكبير (رقم٦٠٩٣) والحاكم =

٢٣٦- حديث أبي هريرة: سُئل رسول الله ﷺ: ما أكثر ما يدخل الناسَ الجنة؟ قال: «تقوى الله وحُسن الخلق» وسُئل ما أكثر ما يُدخل الناس النار؟ قال: «الأجوفان الفم والفرج». في سابع أمالي الخطيب بدمشق، رواه الترمذي وقال: "صحيح"، وابن ماجه، وهو في مسند الطيالسي في ترجمة عبدالله الأودي، عن أبي هريرة(١).

وذكره صاحب الأطراف في ترجمة يزيد بن عبدالرحمن(٢). ورواه أبو سعيد الدارمي في أول الأطعمة(٣).

٢٣٧- حديث عبدالله بن سيدان(٤)، عن أبيه(٥): أشرَفَ النبي ﷺ على أهل القليب فقال: «يا أهل القليب هل وجدتم ما وعدكم ربكم حقاً؟»(٦). في أربعي نصر بن عبدالرزاق(٧).

(رقم٦٩٩٥) وقال: صحيح الإسناد ولم يخرجاه. وقال الذهبي: قابوس بن أبي ظبيان تكلم فيه. وأبو نعيم في أخبار أصبهان (١/٨٢، ١٣٢) والبيهقي في الشعب (رقم١٤٩٤) والخطيب في تاريخه (١٠/٣٤٢). وهو منقطع، أبو ظبيان لم يسمع من سلمان.

(١) روي من عدة طرق عن أبي هريرة وهي: **الطريق الأول:** المسعودي، عن داود بن يزيد بن عبدالرحمن الأودي، عن أبيه، عن أبي هريرة به. أخرجه الإمام أحمد (رقم٧٩٠٧، ٩٠٩٦) والخلال في ذكر من لم يكن له إلا حديث واحد (رقم٥) وقال: قال عبد الله بن سليمان: هذا أبو يزيد داود الأودي، ولم يرو المسعودي عن داود غير هذا الحديث. والبيهقي في الشعب (رقم٥٠٢٥، ٧٦٤٢) والخطيب في موضح أوهام الجمع والتفريق (٢/٧٨) وابن الفاخر القرشي في موجبات الجنة (رقم١٥٤).

- تابعه محمد بن عبيد، عن داود بين يزيد به. عند البزار (رقم٩٦٥٧).
- تابعه أبو نعيم، عن داود بن يزيد به. عند أبي نعيم في تسمية ما انتهي إلينا من الرواة (رقم٦) والبخاري في الأدب المفرد (رقم٢٨٩) والقضاعي (رقم١٠٥٠) وحسنه الألباني في صحيح الأدب المفرد (ص١٢٣)

الطريق الثاني: عبد الله بن إدريس بن يزيد بن عبد الرحمن الأودي، عن أبيه، عن جده به. أخرجه البخاري في الأدب المفرد (رقم٢٩٤) والترمذي (رقم٢٠٠٤) وقال: "هذا حديث صحيح غريب". وابن حبان (رقم٤٧٦) وابن شاهين في الترغيب في فضائل الأعمال (رقم٣٥٧) والحاكم (رقم٧٩١٩) وقال: "صحيح الإسناد ولم يخرجاه". ووافقه الذهبي.

الطريق الثالث: عبد الله بن إدريس، عن أبيه، وعمه، عن جده به. أخرجه ابن ماجه (رقم٤٢٤٦) وابن أبي الدنيا في التواضع والخمول (رقم١٧٠) وفي الصمت (رقم٤) وفي الورع (رقم١٣٥) وفي مداراة الناس (رقم٧٦) والمحاملي في أماليه (رقم١٦٦) والرامهرمزي في أمثال الحديث (ص١٥٩) والبغوي في شرح السنة (رقم٣٤٩٨) وقوام السنة في الترغيب (رقم٧٠٩) وهو صحيح كالذي قبله.

(٢) انظر: تحفة الأشراف بمعرفة الأطراف للحافظ المزي (١٠/٤٣٣).

(٣) كتاب الأطعمة للإمام أَبِي سعيد عثمان بْن سعيد الدارمي لا يزال مفقوداً.

(٤) قال الهيثمي: "عبد الله بن سيدان مجهول". مجمع الزوائد (٦/٩١).

(٥) سِيدَانَ السُّلَمِيّ، والد عبدالله. روى عبيدالله بن الغسيل، عن عبد الله بن سيدان، عن أبيه. انظر: أسد الغابة لابن الأثير (٢/٣٤٤).

(٦) أخرجه الطبراني في الكبير (رقم٦٧١٥) وعنه أبو نعيم في معرفة الصحابة (رقم٣٦٦٥).

(٧) نصر بن عبد الرزاق ابن الشيخ عبد القادر بن أبي صالح بن جنكي دوست، قاضي القضاة عماد الدين أبو صالح ابن الحافظ الزاهد الإمام أبي بكر الجيلي ثم البغدادي الأزجي الفقيه الحنبلي، جمع لنفسه أربعين حديثا وتكلم في الوعظ. وألف في التصوف. وولي القضاء ثم =

ورواه حميد عن أنس[١]. في أول الحُجْرِيات[٢].

٢٣٨- قال أبو حامد بن الشرقي[٣] في أحمد بن حفص[٤]: حدثني أبي[٥]، حدثني إبراهيم هو ابن طهمان[٦]، عن عباد بن إسحاق[٧]، عن عبدالملك بن عبدالله بن أسيد[٨]، عن أبي ليلى الحارثي[٩]، عن سهل بن أبي حثمة[١٠]، عن عبدالرحمن بن سهل[١١] أنه قال: قال رسول الله: «ما كانت من نبوة قط إلا تبعتها خلافة، ولا كانت خلافة قط إلا تبعها مُلْكٌ، ولا كانت صدقة قط إلا صارت مكساً»[١٢].

٢٣٩- حديث عقبة بن عامر: «لا يدخل الجنة صاحب مكس». في جزء أبي حفص بن الزيات[١٣].

صرف، روى الكثير وكان ثقة متحريا، له في المذهب اليد الطولي، وكان لطيفا متواضعا مزاحا كيسا، وكان مقداما رجلا من الرجال، توفي سنة ٦٣٣هـ.انظر: السير للذهبي (٣٩٨/٢٢).

(١) أخرجه من طرق عن حميد، عن أنس. الإمام أحمد (رقم١٢٠٢، ١٣٧٧٣) وعبد بن حميد (رقم١٢١١، ١٤٠٥) والبزار (رقم٦٥٥٩) وأبو يعلى (رقم٣٨٠٨، ٣٨٥٧،) وابن أبي عاصم في السنة (رقم٨٧٨، ٨٧٩، ٨٨٠، ٨٨١، ٨٨٢) والنسائي(رقم٢٠٧٥)وابن حبان (رقم٦٥٢٥) وصححه الألباني في ظلال الجنة (٤٢٦/٢).

(٢) نسبة إلى الإمام علي بن حُجْر بن إياس السعدي، تقدمت ترجمته في الحديث (رقم٤٣).

(٣) حافظ خراسان أحمد بن محمد بن الحسن أبو حامد النيسابوري المعروف بابن الشرقي، صاحب الصحيح، سمع مسلم بن الحجاج الحافظ وغيره،وكان ثقة ثبتا متقنا حافظا، قال الحاكم: هو واحد عصره حفظا وإتقانا ومعرفة. توفي سنة ٣٢٥هـ. انظر: تاريخ الخطيب (١٠٩/٦).

(٤) أحمد بن حفص بن عبدالله بن راشد السلمي النيسابوري صدوق خ س. التقريب لابن حجر (رقم٢٧).

(٥) حفص بن عبدالله بن راشد السلمي أبو عمرو النيسابوري قاضيها صدوق خ س ق. نفس المصدر (رقم١٤٠٨).

(٦) إبراهيم بن طهمان الخراساني أبو سعيد ثقة يغرب وتكلم فيه للإرجاء ويقال رجع عنه ع. المصدر السابق (رقم١٨٩).

(٧) عبدالرحمن بن إسحاق بن عبد الله بن الحارث بن كنانة صدوق رمي بالقدر بخ م ٤. المصدر السابق (رقم٣٨٠٠).

(٨) عبدالملك بن عبدالله بن أسيد. ذكره ابن أبي حاتم ولم يذكر فيه جرحاً ولا تعديلاً. ووثقه ابن حبان وذكر نسبه هكذا: عبدالملك ابن عبدالله بن أبي أُسيد. انظر: الجرح والتعديل للرازي (٣٥٤/٥) والثقات لابن حبان (رقم٩٢٠٢).

(٩) أبو ليلى بن عبدالله بن عبدالرحمن بن سهل الأنصاري المدني ثقة خ م د س ق. التقريب لابن حجر (رقم٨٣٣٠).

(١٠) سهل بن أبي حثمة بن ساعدة بن عامر الأنصاري الخزرجي المدني صحابي صغيرع. نفس المصدر (رقم٢٦٥٣).

(١١) عبدالرحمن بن عمرو بن سهل الأنصاري المدني وقد ينسب لجده ثقة من الثالثة خ ت كن. المصدر السابق (رقم٣٩٦٣).

(١٢) أخرجه ابن طهمان في مشيخته (رقم٤٢) ومن طريقه ابن عساكر في تاريخه (٤٢١/٣٤). وفيه علتان، الأولى: عبدالملك بن عبدالله بن اسيد وهو مجهول ولم يوثقه غير ابن حبان، والثانية: مرسل؛ لأنه من رواية عبدالرحمن بن سهل. وضعفه الألباني في الضعيفة (رقم٤٤٦٥).

(١٣) الشيخ الحافظ الثقة أبو حفص عمر بن محمد بن علي بن يحيى البغدادي ابن الزيات الناقد، كان ثقة متقنا أمينا صاحب حديث يحفظه ، توفي سنة ٣٧٥هـ. انظر: تاريخ الخطيب (١٢٥/١٣) والسير للذهبي (٣٢٣/١٦) والتاريخ له (٤١٧/٨).

رواه أحمد وأبو داود[١]، لعبدالرحمن بن شِمَاسَة[٢] عنه.

٢٤٠- حديث الأعمش، عن أنس: «لقد تابت توبة لو تابها صاحب مكس لغفر له». رواه ابن عدي[٣] في ترجمة: إبراهيم بن سليمان أبي إسماعيل المؤدِّب[٤].

٢٤١- حديث جَوْدَانَ[٥]: «من اعتذر إلى أخيه معذرة فلم يقبلها كان عليه مثل خطيئة صاحب مكس». رواه الطبراني[٦].

٢٤٢- حديث رويفع[٧]: «إن صاحب المكس في النار». رواه أحمد والطبراني[٨].

٢٤٣- وفي صحيح الحاكم من حديث طلحة بن عبيدالله -حدثت- : «لا يقبل الله صلاة إمام حكم بغير ما أنزل الله»[٩]. قال الذهبي في إسناده: لا أرضاه[١٠].

---

(١) أخرجه الإمام أحمد (رقم١٧٢٩٤) وأبو داود (رقم٢٩٣٧) وأخرجه الدارمي (رقم١٧٠٨) وابن خزيمة (٢٣٣٣) وأبو يعلى (رقم١٧٥٦) وابن الجارود (رقم٣٣٩) والطحاوي في شرح المعاني (رقم٣٠٦٢) والطبراني في الكبير (رقم٨٧٨، ٨٧٩، ٨٨٠) وابن عبد الحكم في فتوح مصر والمغرب (ص٢٥٨) والخلال في ذكر من لم يكن عنده إلا حديث واحد (رقم٨٨). وفي رواية: «لا يدخل صاحب مكس الجنة». عند الإمام أحمد (رقم١٧٣٥٤) وابن خزيمة (رقم٢٣٣٣) والحاكم (رقم١٤٦٩) وقال: "على شرط مسلم، ولم يخرجاه". والبيهقي في الكبرى (رقم١٣١٧٥) والطيوري في الطيوريات (رقم١٢٦، ٤١١) وضعفه الألباني في ضعيف أبي داود (رقم٥١٢).

(٢) عبدالرحمن بن شِمَاسة المَهْري المصري ثقة م ٤. التقريب لابن حجر (رقم٣٨٩٥).

(٣) أخرجه البزار (رقم٧٥٥٩) وقال: "هذا الحديث لا نعلم رواه عن الأعمش إلا أبو إسماعيل المؤدب". وابن عدي في الكامل (٤٠٤/١) والحديث ضعيف فيه انقطاع؛ لأن الأعمش لم يسمع من أنس بن مالك.

(٤) إبراهيم بن سليمان بن رزين أبو إسماعيل المؤدب مشهور بكنيته صدوق يغرب ق. التقريب لابن حجر (رقم١٨١).

(٥) جودان، ويقال: ابن جودان، مختلف في صحبته وذكره ابن حبان في ثقات التابعين ق. التقريب لابن حجر (رقم٩٨٥).

(٦) أخرجه أبو داود (رقم٥٢١) وابن ماجه (رقم٣٧١٨) وابن أبي عاصم في الآحاد والمثاني (رقم٢٧٠٩) والخرائطي في اعتلال القلوب (رقم٥٠١) وفي مساوئ الأخلاق (رقم٦٤٩) وابن حبان في روضة العقلاء (ص١٨٢-١٨٣) والطبراني في الكبير (رقم٢١٥٦) والبيهقي في الشعب (رقم٧٩٨١). كلهم من طريق: ابن ميناء، عن جودان. وهو مرسل ضعيف.

(٧) رويفع بن ثابت بن السكن بن عدي بن حارثة الأنصاري المدني صحابي سكن مصر وولي إمرة برقة ي خ ت س. التقريب (رقم١٩٧١).

(٨) أخرجه الإمام أحمد (رقم١٧٠٠١) الطبراني في الكبير (رقم٤٤٩٣). قال الهيثمي في المجمع (٨٨/٣): "رواه أحمد والطبراني في الكبير بنحوه، إلا أنه قال: «صاحب المكس في النار» يعني العاشر. وفيه ابن لهيعة، وفيه كلام".

(٩) أخرجه الباغندي في مسند عمر بن عبدالعزيز (رقم٨٧) والحاكم (رقم٧٠٠٨) وقال: "هذا حديث صحيح الإسناد ولم يخرجاه". قال الذهبي: "سنده مظلم". وفي سنده عبدالله بن محمد العدوي منكر الحديث لا يُحتج به.

(١٠) قال الذهبي في الميزان (٤٨٥/٢- ٤٨٦): "عبدالله بن محمد العدوي، أبو الحُباب التميمي. قال البخاري: منكر الحديث. وقال وكيع: يضع الحديث. وقال ابن حبان: لا يجوز الاحتجاج بخبره".

٢٤٤- حديث: «في الليل ساعة يستجيب الله فيها الدعاء إلا لساحر أو عَشَّار». رواه أحمد[١] لعثمان بن أبي العاص[٢].

٢٤٥- حديث أبي ذر: «ما من رجل رمى رجلاً بالفسق والكفر إلا حار عليه، أو قال: رجع عليه ، إن لم يكن صاحبه كذلك »[٣] . في المصافحة للبرقاني[٤].

٢٤٦- حديث أبي الأسود[٥]، عن أبي ذر: «من ادعى ما ليس له فليس منا وليتبوأ مقعده من النار». رواه ابن ماجه[٦].

٢٤٧- حديث أبي مجلز[٧]، عن معاوية: لما خرج فقام ابن الزبير، وابن صفوان[٨] حين رأوه، فقال: اجلسا، سمعت رسول الله يقول: «من سره أن يتمثل له الرجال قياماً فليتبوأ مقعده من النار». رواه الترمذي وقال: "وفي الباب عن أبي أمامة. هذا حديث حسن"[٩].

ورواه أبو داود والرامهرمزي في الأمثال وقال: "خرج على ابن الزبير وابن عامر، فقام ابن عامر"[١٠].

---

(١) أخرجه الإمام أحمد (رقم١٦٢٨١، ١٦٢٨٢) وابن أبي عاصم في الآحاد والمثاني (رقم١٥٤٤) والطبراني في الكبير (رقم٨٣٧٤) وفي الدعاء (رقم١٣٩، ١٤٠) والشجري في أماليه (رقم٩٣٠) وابن عساكر في تاريخ دمشق (٥٠/ ٢٧٤). وفي سنده علي بن زيد بن جُدعان.

(٢) عثمان بن أبي العاص الثقفي الطائفي أبو عبد الله صحابي شهير استعمله النبي ﷺ على الطائف م ٤. التقريب لابن حجر (رقم٤٤٨٥).

(٣) أخرجه البخاري (رقم٦٠٤٥) ومسلم (رقم٦١/ ١١٢) والإمام أحمد (رقم٢١٤٦٥) وغيرهم.

(٤) كتاب المصافحة للحافظ أبي بكر أحمد بن محمد بن أحمد بن غالب الخوارزمي المعروف بالبرقاني، يشتمل على ما وقع له من الأحاديث، مصافحة لأحد الشيخين في صحيحيهما. انظر: السير للذهبي (١٧/ ٤٦٧) والتاريخ له (٩/ ٤٠٣).

(٥) أبو الأسود الدِّيْلي ويقال الدُّؤَلي البصري ظالم بن عمرو بن سفيان. تقدمت ترجمته في الحديث (رقم٣٧).

(٦) أخرجه ابن ماجه (رقم٢٣١٩) وأصله في مسلم (رقم٦١/ ١١٢).

(٧) لاحق بن حميد بن سعيد السدوسي البصري أبو مِجْلَز مشهور بكنيته ثقة ع. التقريب لابن حجر (رقم٧٤٩٠).

(٨) عبدالله بن صفوان بن أمية بن خلف الجمحي أبوصفوان المكي ولدعلى عهد النبي ﷺ ولأبيه صحبةم س ق.نفس المصدر(رقم٣٣٩٤).

(٩) أخرجه الإمام أحمد (رقم١٦٨٣٠) وابن أبي شيبة (رقم١٠٥٣ ، ٢٥٥٨٢) وعبد بن حميد (رقم٤١٣) وأبو داود (رقم٥٢٢٩) والترمذي (رقم٢٧٥٥) وقال: "حديث حسن". والدولابي في الكنى (رقم٥٠٨) والطبراني في الكبير (رقم٨١٩، ٨٢٠، ٨٢٢) والطحاوي في شرح المشكل (رقم١١٢٧) والآجري في الشريعة (رقم١٩٥١) وغيرهم.

وفي رواية: «من سره أن يَمْثُلَ له الرجال قياما فليتبوأ بيتا في النار». عند الإمام أحمد (رقم١٦٨٤٥، ١٦٩١٨) والبخاري في الأدب المفرد (رقم٩٧٧) والخرائطي في مساوئ الأخلاق (رقم٧٨٤، ٧٨٥، ٧٨٦، ٧٨٧) وغيرهم.

(١٠) عبدالله بن عامر بن كريز بن ربيعة بن حبيب بن عبد شمس بن عبد مناف القرشي العبشمي ابن خال عثمان بن عفان ولد على عهد النبي ﷺ وأتي به إليه وهو صغير. انظر الإصابة لابن حجر(٥/ ١٤). ولم أجده في النسخة التي حققها: أحمد عبد الفتاح تمام.

[١٩/أ]

٤٤ -بابٌ[١].

٢٤٨- أخبرنا أبو بكر بن عبدالدائم، أنبأنا محمد بن إبراهيم[٢]، أنبأنا يحيى بن ثابت[٣]، أنبأنا أبي[٤]، أنبأنا أبو منصور السواق[٥]، أنبأنا أبو بكر القطيعي[٦]، حدثنا أبو شعيب الحراني[٧]، حدثنا محمد بن بكار[٨]، حدثنا أبو معشر[٩]، عن محمد بن كعب[١٠] في قوله ﷻ: ﴿ٱللَّهُ أَحَدٌ ۝١ ٱللَّهُ ٱلصَّمَدُ ۝٢﴾[الإخلاص] قال: "لو سكتَ عنها لتمحض[١١] لها رجال، قالوا: وما الصمد؟ قال: الذي ﴿لَمْ يَلِدْ وَلَمْ يُولَدْ ۝٣ وَلَمْ يَكُن لَّهُۥ كُفُوًا أَحَدٌۢ ۝٤﴾[الإخلاص][١٢].

---

(١) أورد المؤلف في هذا الباب أحاديثاً في عظمة الله تعالى، وجلال قدره، وعظمة كلامه تعالى، وكتابه القرآن الكريم.

(٢) محمد بن إبراهيم بن مسلم بن سليمان أبو عبد الله الإربلي. تقدمت ترجمته في الحديث (رقم٢).

(٣) يحيى بن ثابت بن بندار بن إبراهيم أبو القاسم الدينوري الأصل، البغدادي. تقدمت ترجمته في الحديث (رقم٢).

(٤) ثابت بن بندار بن إبراهيم بن الحسن بن بندار، أبو المعالي يعرف بابن الحمّامي. تقدمت ترجمته في الحديث (رقم٥١).

(٥) محمد بن محمد بن عثمان بن عمران بن سهل بن نصر بن أحمد بن حامد أبو منصور البندار يعرف بابن السواق، سمع أبا بكر بن مالك القطيعي وغيره وكان ثقة، توفي سنة ٤٤٠هـ. انظر: التاريخ للخطيب (٤/٣٨٣).

(٦) أحمد بن جعفر بن حمدان بن مالك بن شبيب بن عبد الله أبو بكر القطيعي. تقدمت ترجمته في الحديث (رقم٥١).

(٧) أبو شعيب عبدالله بن الحسن بن أحمد بن أبي شعيب الحراني. تقدمت ترجمته في الحديث (رقم٥١).

(٨) محمد بن بكار بن الريان ثقة من العاشرة م د. تقدمت ترجمته في الحديث (رقم٢٠٥).

(٩) نجيح بن عبد الرحمن السِّندي المدني أبو معشر ضعيف من السادسة ٤. تقدمت ترجمته في الحديث (رقم٣٦).

(١٠) محمد بن كعب بن سليم بن أسد أبو حمزة القرظي المدني وكان قد نزل الكوفة مدة ثقة عالم من الثالثة ولد سنة أربعين على الصحيح ووهم من قال ولد في عهد النبي ﷺ فقد قال البخاري إن أباه كان ممن لم ينبت من سبي قريظة مات محمد سنة عشرين وقيل قبل ذلك ع. التقريب لابن حجر (رقم٦٢٥٧).

(١١) هكذا هي في المخطوط وعند البيهقي والخطابي: "لَتَبَخَّصَ" قال الخطابي: "قوله: تَبَخَّصَ مأخوذ من بَخَص العين، وهو لحم عند الجفن الأسفل يظهر من الناظر عند التحديق إذا أبصر شيئًا، فأنكره أو تعجب منه. يقول: لولا أن البيان قد أتى على معنى هذا الاسم، واقترن به تفسيره، لتحير فيها قوم حتى تشخص أبصارهم لذلك، فتنقلب أجفانهم، فيظهر منها البَخَص.والبَخَص أيضًا: لحم يركب القدم. انظر: غريب الحديث للخطابي (١٤٦/٣) والنهاية لابن الأثير (١٠٢/١).

(١٢) أخرجه البيهقي في الأسماء والصفات (رقم١٠١) والخطابي في غريب الحديث (١٤٦/٣) والطبراني في السنة كما في بيان تلبيس الجهمية لابن تيمية (٥٣٢/٧) وهو ضعيف.

وأخرج آخره فقط مجاهد في تفسيره (ص٧٦٠) وابن أبي عاصم في السنة (رقم٦٩٠) والطبري (٧٣٥/٢٤) قال الألباني في ظلال الجنة (٣٠٣/١): "إسناده ضعيف مقطوع".

٢٤٩- وبهذا الإسناد: حدثنا محمد بن كعب في قوله: ﴿ مَا قَدَرُوا۟ ٱللَّهَ حَقَّ قَدْرِهِۦٓ ﴾[الحج٧٤] قال: "ما علموا كيف الله ﷻ "[١].

٢٥٠- وبه إلى أبي شعيب: حدثنا النفيلي[٢]، حدثنا زهير[٣]، حدثنا أبو إسحاق[٤]، عن أبي تميمة[٥] أنه قال للنبي ﷺ -أو قال له قائل، الشك من زُهير- : إلى ما تدعوا؟ قال: «أدعوا إلى الله الذي إن أصابك ضر فدعوته كشفه عنك، وإذا حرثت أرضك أو اسقيت فدعوته أنبت لك، وإذا ضلت لك ضالة في الفلاة فدعوته رد علي» قال: أوصني، قال: «أوصيك أن لا تسب الناس ولا تزهدن في المعروف، وإذا لقيت أخاكَ فالقه بِبِشرحَسَنٍ ووجهُك مُنبسط إليه، وإن استسقاك من دَلْوِك فصب عليه، واجعل الإزار ما بين الكعبين إلى نصف الساق، وإياك وإسبال الإزار، فإن إسبال الإزار من الخيلاء، وإن الله لا يحب المخيلة»[٦].

رَوى هذا الحديث المثنى أبو غِفَار[٧]، عن أبي تميمة الهُجيمي، عن أبي جُرَيٍّ[٨]، عن النبي ﷺ.

وقد كتبناه في الصحيح[٩].

---

(١) أخرجه سعيد بن منصور في تفسيره (رقم٩٨٠) وابن أبي حاتم في تفسيره (رقم٧٥٨٨) وهو ضعيف.

(٢) عبد الله بن محمد بن علي بن نُفَيل أبو جعفر النفيلي الحراني ثقة حافظ خ ٤. التقريب لابن حجر (رقم٣٥٩٤).

(٣) زهير بن معاوية بن حديج أبو خيثمة الجعفي الكوفي نزيل الجزيرة ثقة ثبت ع. نفس المصدر (رقم٢٠٥١).

(٤) عمرو بن عبدالله بن عبيد أبو إسحاق السَّبيعي، تقدمت ترجمته في الحديث (رقم٤).

(٥) طريف بن مجالد الهُجيمي أبو تميمة البصري ثقة مشهور بكنيته خ ٤. التقريب لابن حجر (رقم٣٠١٤).

(٦) أخرجه الدولابي في الكنى (رقم١٣٥) وللحديث طرق كثيرة صحيحة غير هذا الطريق المرسل انظر الحاشية (رقم٩).

(٧) المثنى بن سعد أو سعيد الطائي أبو غِفَار بصري ليس به بأس بخ د ت س. التقريب لابن حجر (رقم٦٤٦٩).

(٨) جابر بن سليم أو سليم بن جابر هو أبو جُرَي الهجيمي صحابي له أحاديث د ت س. نفس المصدر (رقم٨٦٦).

(٩) أخرجه عبدالرزاق(رقم١٩٩٨٢) والإمام أحمد (رقم٢٠٦٣٦) وابن أبي شيبة في مسنده (رقم٧٩٢) وفي مصنفه مختصراً (رقم٢٤٨٢٢) وأبو داود (رقم٤٠٨٤) وابن أبي عاصم في الآحاد والمثاني (رقم١١٨٣) والنسائي في الكبرى (رقم١٣٥) والدولابي في الكنى(١/٢٠٠) والطبراني في الكبير (٦٣٨٦) وفي الدعاء (رقم٢٠٦٠ والبيهقي في الكبرى (رقم٢١٠٩٣) وفي الآداب (رقم١٢٤) وإسناده صحيح وصححه الألباني في الصحيحة (٣/٩٩).

٢٥١- وبهذا الإسناد إلى أبي شعيب، حدثنا سويد بن سعيد[١]، حدثنا بقية بن الوليد[٢]، عن أبي بكر بن أبي مريم[٣]، عن عطية بن قيس[٤] قال: قال رسول الله ﷺ: «ما تكلم العباد بكلام أحب إلى الله من كلامه» يعني القرآن «ولا رُفع إلى الله كلام أحب إليه من كلامه». هذا حديث مرسل[٥].

٢٥٢- وبه إليه حدثنا محمد بن جرير[٦]، حدثنا الفضيل بن سُخَيْتٍ[٧] - وكان يقال: فلان لأنه رجل رحل إلى السند - قال: حدثني عبد الله بن محمد[٨]، [١٩/ب] عن جُميع أو ابن جميع[٩]، عن ميمون بن مهران[١٠]، عن ابن عباس ﷺ قال: «قالت الخوارج لعلي بن أبي طالب: حَكَّمَ الحكمين؟ قال: ما حكمت مخلوقاً، إنما حكمت القرآن"[١١].

(١) سويد بن سعيد بن سهل الهروي الأصل ثم الحَدَثاني صدوق في نفسه م ق. تقدمت ترجمته في الحديث (رقم١١٨).

(٢) بقية بن الوليد الكلاعي صدوق كثير التدليس عن الضعفاء. تقدمت ترجمته في الحديث (رقم١١٩).

(٣) أبو بكر بن عبدالله بن أبي مريم الغساني الشامي ضعيف، سُرق بيته فاختلط د ت ق. التقريب لابن حجر (رقم٧٩٧٤).

(٤) عطية بن قيس الكلابي ثقة مقرئ خت م ٤. تقدمت ترجمته في الحديث (رقم٤٧).

(٥) أخرجه البيهقي في الأسماء والصفات (رقم٥٢٧) ووكيع في نسخته عن الأعمش (رقم٣) وهو مرسل وفي سنده بقية وهو مدلس.

(٦) لم أجد ترجمته فيما بين يدي من المصادر.

(٧) الفضل بن سُخَيْت، أبو العباس السِّنْدي. قال ابن معين: كذاب لعن الله من يكتب عنه من صغير أو كبير، إلا أن يكون لا يعرفه. وذكره ابن حبان في الثقات. انظر: سؤلات ابن الجنيد لابن معين (رقم٥٩٧) و الجرح والتعديل للرازي (٦/٢٢٤) والثقات لابن حبان (رقم١٤٨٧٧) والمغني في الضعفاء للذهبي (رقم٤٩١٩) والميزان له (٣/٣٥١).

(٨) لم أجد ترجمته فيما بين يدي من المصادر.

(٩) جميع بن عمرو، أو عمرو بن جميع قاضي حلوان، يكنى أبا المنذر. قال ابن حبان: كان ممن يروي الموضوعات عن الأثبات والمناكير عن المشاهير لا يحل كتابة حديثه ولا الذكر عنه إلا على سبيل الاعتبار. وقال أبو حاتم: ضعيف الحديث. وقال يحيى: ليس بثقة، ولا مأمون. وقال النسائي: متروك الحديث. وقال ابن عدي: رواياته عمن روى ليست بمحفوظة وعامتها مناكير وكان يتهم بوضعها. انظر: تاريخ ابن معين رواية الدوري (٤/٤٠٠) و الجرح والتعديل للرازي (٦/٢٢٤) المجروحين لابن حبان (رقم٦٢٨) والكامل لابن عدي (٦/١٩٦).

(١٠) ميمون بن مهران الجزري أبو أيوب ثقة فقيه ولي الجزيرة لعمر بن عبدالعزيز وكان يرسل بخ م ٤. التقريب لابن حجر (رقم٧٠٤٩).

(١١) أخرجه وكيع في نسخته عن الأعمش (رقم٤) وابن بطة في الإبانة (رقم٢١٣) واللالكائي في شرح أصول الاعتقاد (رقم٣٧٠) وقوام السنة في الحجة (١/٣٦٣) وهو ضعيف جداً.

٢٥٣- وبه حدثنا سويد بن سعيد، حدثنا المعتمر بن سليمان[١]، عن أبيه[٢]، عن أبي عمران[٣]، عن نوف البِكَالي[٤]: أن موسى عليه السلام لما سمع الكلام قال: «من أنت الذي تكلمني؟ قال: أنا ربك الأعلى تبارك وتعالى»[٥].

٢٥٤- وبه حدثنا محمد بن بكار[٦]، حدثنا أبو معشر[٧]، عن عبدالرحمن بن معاوية[٨] قال: «إنما كلم الله موسى عليه السلام بقدر ما يطيق من كلامه، ولو تكلم بكلامه لم يطقه شيء»[٩].

٢٥٥- أخبرنا أبو بكر بن عبدالدائم، أنبأنا محمد بن إبراهيم[١٠]، أنبأنا عبدالله بن النقور[١١] وعبدالحق بن عبدالخالق[١٢]

---

(١) معتمر بن سليمان التيمي أبو محمد البصري ثقة ع. تقدمت ترجمته في الحديث (رقم٩٣).

(٢) سليمان بن طرخان التيمي أبو المعتمر البصري نزل في التيم فنسب إليهم ثقة عابد ع. التقريب لابن حجر (رقم٢٥٧٥).

(٣) عبدالملك بن حبيب أبو عمران الجوني ثقة من كبار الرابعة ع. تقدمت ترجمته في الحديث (رقم٢٥).

(٤) نوف بن فَضالة البِكَالي، ابن امرأة كعب، شامي مستور وإنما كذب ابن عباس ما رواه عن أهل الكتاب خ م. المصدر السابق (رقم٧٢١٣).

(٥) أخرجه وكيع في نسخته عن الأعمش (رقم٥) والذهبي في العلو (رقم٣٢٩) وقال: "إسناده صحيح ونوف من علماء التابعين ووعاظهم".

- تابعه: أبو عبدالصمد العَمِّي، عن أبي عمران الجوني به. أخرجه عبدالله بن الإمام أحمد في السنة (رقم٥٦٠).
- وتابعه: أبان بن يزيد العطار، عن أبي عمران الجوني، به. أخرجه ابن أبي حاتم في تفسيره (رقم١٦٨٨٢) وابن بطة في الإبانة (رقم٤٧٩، ٤٨٣) والنجاد في الرد على من يقول القرآن مخلوق (رقم٦٦).
- وتابعه: عبدالوارث بن سعيد بن التميمي، عن أبي عمران الجوني، به. أخرجه أبو نعيم في الحلية (٦/ ٥٠).

(٦) محمد بن بكار بن الريان ثقة م د. تقدمت ترجمته في الحديث (رقم٢٠٨).

(٧) نجيح بن عبد الرحمن السِّندي المدني أبو معشر ضعيف ٤. تقدمت ترجمته في الحديث (رقم٣٦).

(٨) عبدالرحمن بن معاوية بن الحويرث الأنصاري الزرقي صدوق سيء الحفظ د ق. التقريب لابن حجر (رقم٤٠١١).

(٩) أخرجه عبدالله بن الإمام أحمد في السنة (رقم٥٤٤، ١٠٩٦) أبو خيثمة في تاريخه (رقم٢٨٣٩) والآجري في الشريعة (رقم٦٩٠) وقوام السنة في الحجة (رقم١٥٥).

(١٠) محمد بن إبراهيم بن مسلم بن سلمان الإربلي. تقدمت ترجمته في الحديث (رقم٢)

(١١) ابن النقور عبد الله بن محمد بن أحمد البغدادي. تقدمت ترجمته في الحديث (رقم٢٢).

(١٢) عبدالحق بن عبدالخالق بن أحمد بن عبدالقادر بن محمد بن يوسف، أبو الحسين اليوسفي البغدادي ، الشيخ الثقة من بيت الحديث والفضل، أثبت أقرانه، توفي سنة ٥٧٥هـ. انظر: التقييد لابن نقطة (ص٣٨٨) والتاريخ للذهبي (١٢/ ٥٥٤).

قالا: أنبأنا أبو الحسن بن العلاف[١]، أنبأنا أبو الحسن الحمَّامي[٢]، أنبأنا إسماعيل بن علي بن إسماعيل أبو محمد[٣]، أنبأنا أبو علي الحسين بن محمد بن عبدالرحمن بن فهم[٤]، حدثنا الحكم بن موسى[٥]، حدثنا يحيى بن حمزة[٦]، حدثنا إسحاق ابن أبي فروة[٧]، عن يزيد الرقاشي[٨]، عن أنس، قال رسول الله ﷺ: «إن العبد المؤمن ليدعو الله، ويقول الله لجبريل: لا تجبه فإني أحب أن أسمع صوته، وإذا دعاه الفاجر، قال: يا جبريل اقض حاجته إني لا أحب أن أسمع صوته»[٩].

٢٥٦- وبه إلى الحمَّامي أنبأنا محمد هو ابن عبدالله الشافعي[١٠]، حدثنا محمد بن يونس[١١]، حدثنا غانم بن الحسن بن صالح السعدي[١٢]، حدثنا مسلم بن خالد[١٣]، عن جعفر بن محمد[١٤]، عن أبيه[١٥]، عن جابر،

---

(١) علي بن محمد بن علي بن محمد بن يوسف ابن العلاف. تقدمت ترجمته في الحديث (رقم٢٢).

(٢) علي بن أحمد بن عمر بن حفص أبو الحسن المقرئ المعروف بابن الحَمَّامِيُّ. تقدمت ترجمته في الحديث (رقم٢٢).

(٣) إسماعيل بن علي بن إسماعيل بن يحيى بن بيان أبو محمد الخَطَبِيُّ، كان فاضلا فهما، عارفا بأيام الناس وأخبار الخلفاء، وصنف تاريخا كبيرا على ترتيب السنين، كان ثقة نبيلاً عاقلاً، قل من رُئي من المشايخ مثله. توفي سنة ٢٦٩هـ. انظر: تاريخ الخطيب (٧/٣٠٤) وطبقات الحنابلة (٢/١١٨) والسير للذهبي (١٥/٥٢٢) والتاريخ له (٧/٨٨٨).

(٤) الحسين بن محمد بن عبد الرحمن بن فهم بن محرز بن إبراهيم أبو علي، كان حسن المجلس مفننا في العلوم، كثير الحفظ للحديث مسنده ومقطوعه، ولأصناف الأخبار والنسب والشعر، والمعرفة بالرجال، فصيحا، متوسطا في الفقه. توفي سنة ٢٨٩هـ. انظر: تاريخ الخطيب (٨/٦٥٧) والسير للذهبي (١٣/٤٢٧) والتاريخ له (٦/٧٤٣).

(٥) الحكم بن موسى بن أبي زهير أبو صالح القَنْطريُّ صدوق خت م مد س ق. التقريب لابن حجر (رقم١٤٦٢).

(٦) يحيى بن حمزة بن واقد الحضرمي أبو عبدالرحمن الدمشقي القاضي ثقة رمي بالقدرع. نفس المصدر (رقم٧٥٣٦).

(٧) إسحاق بن عبدالله بن أبي فروة الأموي مولاهم المدني متروك د ت ق. التقريب لابن حجر (رقم٣٦٨).

(٨) يزيد بن أبان الرقَاشي أبو عمرو البصري القاصّ. تقدمت ترجمته في الحديث (رقم٢٤).

(٩) نسبه في كنز العمال لابن النجار (٢/٦٢٠ رقم٤٩٠٥) وفيه إسحاق بن أبي فروة متروك، ويزيد الرقاشي وهو ضعيف .

(١٠) أبو بكر محمد بن عبدالله بن إبراهيم بن عبدويه البزاز المعروف بالشافعي. تقدمت ترجمته في الحديث (رقم٢٤).

(١١) محمد بن يونس بن موسى بن سليمان الكُديمي أبو العباس السَّامي البصري ضعيف د. التقريب لابن حجر (رقم٦٤١٩).

(١٢) لم أجد ترجمته فيما بين يدي من المصادر.

(١٣) مسلم بن خالد المخزومي مولاهم المكي المعروف بالزنجي فقيه صدوق كثير الأوهام د ق. التقريب لابن حجر (رقم٦٦٢٥).

(١٤) جعفر بن محمد بن علي بن الحسين بن علي بن أبي طالب صدوق فقيه إمام. تقدمت ترجمته في الحديث (رقم٢٠٧).

(١٥) محمد الباقر بن علي بن الحسين بن علي بن أبي طالب ثقة فاضل من الرابعة. تقدمت ترجمته في الحديث (رقم٢٠٧).

عن علي بن أبي طالب قال: قال رسول الله ﷺ للمهاجرين والأنصار: «عليكم بالقرآن فاتخذوه إماماً وقائداً فإنه كلام رب العالمين الذي هو منه بدأ وإليه يعود». إسناده ضعيف جداً[(١)].

٢٥٧- أخبرتنا زينب الكمالية، عن ابن الخيِّر[(٢)] وابن السَّيِّدي[(٣)] إذناً قالا: أنبأنا عبدالحق بن يوسف[(٤)]، أنبأنا أبو بكر بن يونس[(٥)] ح

وأخبرتنا فقهاء[(٦)]، عن محمد بن يوسف بن سعيد بن مسافر[(٧)] إذناً، أنبأنا أبو السعادات نصرُالله بن عبدالرحمن القزاز[(٨)]، أنبأنا أبو سعيد محمد بن خُشيش[(٩)] قالا: أنبأنا أبو علي بن شاذان[(١٠)]، أنبأنا أبو بكر الآدمي محمد بن جعفر[(١١)]، حدثنا أبو بكر محمد بن يوسف ابن الطباع[(١٢)] قال: أملى عليَّ موسى بن داود[(١٣)]

---

(١) الحديث ضعيف جدا كما قال المؤلف، وقال الألباني في السلسلة الضعيفة (رقم٣٩٠٦): موضوع .

(٢) إبراهيم بن محمود بن سالم بن مهدي أبو محمد، وأبو إسحاق الأَزَجِيُّ المقرئ، المعروف بابن الخَيِّر الحنبلي، كان صالحا، دينا، فاضلا، دائم البشر. توفي سنة ٦٠٣هـ. انظر: تاريخ الخطيب والسير للذهبي (٢٣/٢٣٥) والتاريخ له (١٤/٥٩٢).

(٣) محمد بن عبدالكريم بن محمد بن أحمد بن أبي علي، أبو جعفر ابن أبي علي السيدي الإصبهاني ثم البغدادي الحاجب، روى الكثير وطال عمره، توفي سنة ٦٠٣هـ. انظر: السير للذهبي (٢٣/٢٦٦) والتاريخ له (١٤/٥٨٤).

(٤) عبد الحق بن عبد الخالق بن أحمد بن عبد القادر بن محمد بن يوسف، أبو الحسين الشيخ الثقة من بيت الحديث والفضل أثبت أقرانه، توفي سنة ٥٧٥هـ. انظر: السير للذهبي (٢٠/٥٥٢) والتاريخ له (١٢/٥٥٤).

(٥) لم أجد ترجمته فيما بين يدي من المصادر.

(٦) ست الفقهاء بنت الإمام تقي الدين إبراهيم بن علي الصالحية الحنبلية. تقدمت ترجمتها في الحديث (رقم١٣٢).

(٧) محمد بن يوسف بن سعيد بن مسافر بن جميل أبو عبد الله الأزجي القطان الحنبلي، كان فاضلا ذكيا حسن المشاركة في العلوم وله مجاميع وفوائد، توفي سنة ٦٤٢هـ. انظر: التاريخ للذهبي (١٤/٤٢٦) وذيل طبقات الحنابلة لابن جب (٣/٥٠٣).

(٨) نصرالله بن عبدالرحمن بن محمد بن عبدالواحد أبو السعادات القزاز. تقدمت ترجمته في الحديث (رقم١٩١).

(٩) أبو سعد محمد بن عبدالكريم بن خشيش البغدادي. تقدمت ترجمته في الحديث (رقم١٥٧).

(١٠) أبو علي الحسن بن أبي بكر أحمد بن إبراهيم بن الحسن بن محمد بن شاذان. تقدمت ترجمته في الحديث (رقم١٥٧).

(١١) محمد بن جعفر بن محمد بن فضالة بن يزيد بن عبدالملك أبو بكر الأدمي القارئ الشاهد صاحب الألحان كان من أحسن الناس صوتا بالقرآن وأجهرهم بالقراءة، توفي سنة ٣٤٨هـ. انظر: التاريخ للخطيب (٢/٥٢٦) والتاريخ للذهبي (٧/٨٦٨).

(١٢) المحدث الصادق المسند أبو بكر محمد بن يوسف بن عيسى بن الطباع، وثقه الخطيب، وقال الدارقطني: صدوق. توفي سنة ٢٧٦هـ. انظر: السير للذهبي (١٣/١٦٠).

(١٣) موسى بن داودالضبي أبو عبدالله الطرسوسي الخلقاني صدوق فقيه زاهد له أوهام م د س ق. التقريب لابن حجر (رقم٦٩٥٩).

قال: حدثني مَعْبَدٌ أبو عبدالرحمن[١]، عن معاوية ابن عمار الدُّهني[٢] قال: قلت لجعفر بن محمد[٣]: إن هاهنا أناس يسألونا عن القرآن؟ قال: فقال: «ليس بخالق ولا مخلوق ولكنه كلام الله ﷻ»[٤].

ناولني هذا الجزء وما قبله وما بعده وأجاز لي أن أرويها عنه وجميع ما تجوز له وعنه روايته بشرطه عند أهله الشيخ الإمام قاضي القضاة نظام الدين بن مفلح بإجازته من المحدث الحافظ أبي بكر ابن المحب، وصح ذلك في يوم الأربعاء خامس شهر الله المحرم سنة سبعين وثمانمائة. [٢٢/ب]

وكتب يوسف بن حسن بن عبدالهادي.

---

(١) معبد بن راشد أبو عبدالرحمن كوفي أو واسطي نزل بغداد مقبول فقيه بخ لق. نفس المصدر (رقم٦٧٧٨).

(٢) معاوية بن عمار بن أبي معاوية الدُّهني صدوق عخ م ل س. المصدر السابق (رقم٦٧٦٦).

(٣) جعفر بن محمد بن علي بن الحسين بن علي بن أبي طالب صدوق فقيه إمام. تقدمت ترجمته في الحديث (رقم٢٠٧).

(٤) أخرجه من طريق موسى بن داود، عن معبد، عن معاوية بن عمار، عن جعفر بن محمد. أخرجه صالح ابن الإمام أحمد في سيرة الإمام أحمد (ص٦٩) وعبدالله بن الإمام أحمد في السنة (رقم١٣٢) والدارمي في الرد على الجهمية (رقم٣٤٥) وفي الرد على المريسي (٥٧١/١) والطبري في صريح السنة (رقم١٥) وابن بطة في الإبانة (رقم٥٢، ٥٥) والالكائي في الاعتقاد (رقم٣٩٨، ٣٩٩) البيهقي في الأسماء والصفات (رقم٥٣٧) وفي الاعتقاد (ص١٠٧) والخطيب في تاريخه (٣٣٠/١٥) وابن أبي حاتم كما في منهاج السنة لابن تيمية (٢٥٤/٢).

- تابعه الحسن بن صباح، عن معبد، عن معاوية بن عمار به. عند البخاري في خلق أفعال العباد (ص٤٤) ويعقوب بن سفيان في المعرفة والتاريخ (٣٩٣/٣) والآجري في الشريعة (رقم١٥٩) وابن أبي حاتم كما في منهاج السنة لابن تيمية (٢٥٤/٢). قال الألباني في مختصر العلو (ص١٤٨): الأثر ثابت عن جعفر.
- وتابع معبداً، إسماعيلُ بن أبي كريمة، عن معاوية بن عمار به. عند عبدالله بن الإمام أحمد في السنة (رقم١٣٣).
- تابعه رويم بن يزيد، عن معاوية بن عمار به. عند عبدالله بن الإمام أحمد في السنة (رقم١٣٤) والالكائي في الاعتقاد (رقم٤٠١) وابن أبي حاتم كما في منهاج السنة لابن تيمية (٢٥٣/٢).
- تابعه يحيى الحماني، عن معاوية بن عمار به. عند الالكائي في شرح أصول الاعتقاد (رقم٤٠٢).
- تابعة سويد بن سعيد، عن معاوية بن عمار به. عند البيهقي في الأسماء والصفات (رقم٥٣٦) وابن أبي حاتم كما في منهاج السنة لابن تيمية (٢٥٤/٢). قال الألباني في مختصر العلو (ص١٤٨): إسناده صحيح على شرط مسلم.

و من طريق: عبدالله بن عياش، عن يونس بن بكير، عن محمد بن جعفر، عن أبيه، عن علي بن الحسين. أخرجه عبدالله ابن الإمام أحمد في السنة (رقم١٣٥) والالكائي في شرح أصول الاعتقاد (رقم٣٩٠) والبيهقي في الأسماء والصفات (رقم٥٣٤).

- تابعه عبدالله بن عباس الخراز، عن يونس بن بكير به. عند أبي نعيم في الحلية (١٨٨/٣).

ومن طريق: عباس بن إبراهيم، عن محمد بن مهدي الكوفي، عن حنان بن سدير، عن أبيه، عن جعفر بن محمد. أخرجه البيهقي في الأسماء والصفات (رقم٥٣٩). وهذا الأثر قال عنه شيخ الإسلام ابن تيمية في منهاج السنة (٢٣٥/٢): مستفيض. وقال في مجموع الفتاوى (٥٠٥/١٢): وهو مشهور عنه، وهكذا روي عن الحسن البصري وأيوب السختياني، وسليمان التيمي وخلق من التابعين.

بسم الله الرحمن الرحيم [٢٣/أ]

٤٥ -باب قوله تعالى: ﴿وَسِعَ كُرْسِيُّهُ ٱلسَّمَٰوَٰتِ وَٱلْأَرْضَ﴾[البقرة ٢٥٥].

وقال أبو عمر الطَّلَمَنْكِي[١]: "وأجمعوا على أن لله كرسياً دون العرش".

وقال ابن عباس ومجاهد: "الكرسي هو موضع القدمين"[٢]. وقال السدي[٣] عن أبي مالك[٤]: "الكرسي تحت العرش"[٥]. قال السدي: "الكرسي بين يدي العرش". روى ذلك ابن أبي حاتم[٦].

٢٥٨- وقال عبدالصمد بن عبدالوارث[٧]: سمعت أبي[٨]، حدثنا ابن جُحَادَةَ[٩]، عن سلمة بن كُهَيْلٍ[١٠]، عَنْ عُمَارَةَ بن عُمَيْرٍ[١١]، عن أبي موسى قال: "الكرسي موضع القدمين وله أطيط كأطيط الرحل". رواه الإمام أحمد، عن عبدالصمد[١٢]. وقد تقدم في هذا عن ابن عباس[١٣].

---

(١) أحمد بن محمد بن عبدالله بن أبي عيسى لُبّ بن يحيى، أبو عمر المعافري الأندلسي الطلمنكي المقرئ، نزيل قُرْطُبة، وأصله من طَلَمَنْكَة، كان حبرا في علم القرآن قراءاته وإعرابه وناسخه ومنسوخه وأحكامه ومعانيه، صنف كتبا حسانا نافعة على مذاهب السنة، ظهر فيها علمه، واستبان فيها فهمه، وكان ذا عناية تامة بالأثر ومعرفة الرجال، حافظا للسنن، إماما عارفا بأصول الديانات، توفي سنة ٤٢٩هـ. انظر: السير للذهبي (١٧/٥٦٦) والتاريخ له (٩/٤٥٦).

(٢) سبق تخرج أثر ابن عباس (رقم٥٧).

(٣) إسماعيل بن عبدالرحمن بن أبي كريمة السُّدِّي أبو محمد الكوفي صدوق يهم ورمي بالتشيع م ٤. التقريب لابن حجر (رقم٤٦٣).

(٤) غزوان الغفاري أبو مالك الكوفي مشهور بكنيته ثقة خت د ت س. نفس المصدر (رقم٥٣٥٤).

(٥) أخرجه ابن أبي حاتم في تفسيره (رقم٢٦٠٢).

(٦) أخرجه ابن أبي حاتم في تفسيره (رقم٢٦٠٣) والطبري (٤/٥٣٨) وانظر الفتح لابن حجر(٨/١٩٩).

(٧) عبدالصمد بن عبدالوارث بن سعيد التَّنُّوري صدوق ثبت في شعبة من التاسعة ع. التقريب لابن حجر (رقم٤٠٨٠).

(٨) عبدالوارث بن سعيد بن ذكوان التَّنُّوري ثقة ثبت رمي بالقدر ولم يثبت عنه ع. تقدمت ترجمته في الحديث (رقم٢٦).

(٩) محمد بن جُحَادة ثقة من الخامسة ع. تقدمت ترجمته في الحديث (رقم٢٢١).

(١٠) سلمة بن كُهيل الحضرمي أبو يحيى الكوفي ثقة من الرابعة ع. التقريب لابن حجر (رقم٢٥٠٨).

(١١) عُمارة بن عُمير التيمي كوفي ثقة ثبت من الرابعة ع. نفس المصدر (رقم٤٨٥٦).

(١٢) أخرجه عبدالله بن الإمام أحمد في السنة (رقم٥٨٨، ١٠٢٢) ومحمد بن أبي شيبة في العرش (رقم٦٠) والطبري في تفسيره (٤/٥٣٨) وأبو الشيخ في العظمة (٢/٦٢٧) وابن منده في الرد على الجهمية (رقم٩) والبيهقي في الأسماء والصفات (رقم٨٥٩) وصححه ابن منده في الرد على الجهمية (ص٢٢). وقال ابن حجر في الفتح (٨/١٩٩): سنده صحيح. وقال الألباني في مختصر العلو (ص١٢٤): إسناده موقوف صحيح.

(١٣) سبق تخريجه في الحديث (رقم٥٧) .

٢٥٩- وعن ابن بريدة[١]، عن أبيه[٢] قال: لما قدم جعفر من الحبشة قال له رسول الله ﷺ: «ما أعجب شيء رأيته؟» ثم قال: رأيت امرأة على رأسها مكتل من طعام فمر فارسٌ فأذراه فقعدت تجمع طعامها، ثم التفتت إليه فقالت له: ويل لك يوم يضع الملك كرسيه فيأخذ للمظلوم من الظالم، فقال رسول الله ﷺ: «لا قُدست أمة - أو لن تقدس أمةٌ- لا يأخذ ضعيفُها حقه من شديدها وهو غير متعتع[٣]».

قاله سعيد بن سليمان[٤]، عن منصور بن أبي الأسود[٥]، عن عطاء بن السائب[٦]، عن مُحارِب بن دِثَار[٧]، عن ابن بريدة. رواه الطبراني في السنة[٨].

ورواه عثمان الدارمي[٩]: عن يحيى الحِمَّاني[١٠]، عن خالد بن عبدالله[١١]، عن عطاء بن السائب، عن عبدالله بن بريدة.

ورواه ابن أبي عاصم[١٢]: لعمرو بن أبي قيس[١٣]، عن عطاء بن السائب.

ورواه أبو أحمد العسال.

---

(١) سليمان بن بريدة بن الحصيب الأسلمي ثقة م ٤. تقدمت ترجمته في الحديث (رقم٧٢).

(٢) بريدة بن الحُصَيب أبو سهل الأسلمي صحابي أسلم قبل بدر مات سنة ٦٣ ع. التقريب لابن حجر (رقم٦٦٠).

(٣) «متعتع» بفتح التاء، أي: من غير أن يصيبه أذى يقلقله ويزعجه. النهاية لابن الأثير (١٩٠/١).

(٤) سعيد بن سليمان الضبي أبو عثمان الواسطي ثقة حافظ ع. نفس المصدر (رقم٢٣٢٩).

(٥) منصور بن أبي الأسود الليثي الكوفي صدوق رمي بالتشيع د ت س. المصدر السابق (رقم٦٨٩٦).

(٦) عطاء بن السائب أبو محمد الثقفي الكوفي صدوق اختلط خ ٤. تقدمت ترجمته في الحديث (رقم٨٢).

(٧) مُحارِب بن دِثَار السدوسي الكوفي القاضي ثقة إمام زاهد ع. التقريب لابن حجر (رقم٦٤٩٢).

(٨) أخرجه البزار (رقم١٥٩٦) والطبراني في الأوسط (رقم٥٢٣٤) وقال: "لم يرو هذا الحديث عن عطاء بن السائب إلا منصور بن أبي الأسود، وعمرو بن أبي قيس". والنقاش في فوائده (رقم٢٢) والبيهقي في االكبرى (رقم١١٥١٥، ٢٠٢٠٣، ٢٠٢٠٣) وفي لأسماء والصفات (رقم٨٦٠) قال الهيثمي في المجمع (٢٠٨/٥): "رواه البزار والطبراني في الأوسط وفيه عطاء بن السائب وهو ثقة لكنه اختلط، وبقية رجاله ثقات". وقد مر (برقم١٦٤) وسيأتي أيضاً (برقم٢٩٣).

(٩) أخرجه الدارمي في الرد على المريسي (٤١٧/١- ٤١٩).

(١٠) يحيى بن عبدالحميدبن عبدالرحمن الحِمَّاني الكوفي حافظ إلاأنهم اتهموه بسرقة الحديث م. التقريب لابن حجر (رقم٧٥٩١).

(١١) خالد بن عبدالله بن عبدالرحمن بن يزيد الطحان الواسطي المزني مولاهم ثقة ثبت ع. نفس المصدر (رقم١٦٤٧).

(١٢)أخرجه ابن أبي عاصم في السنة (رقم٥٨٢) البيهقي في الكبرى (رقم١١٥١٤) وفي الشعب (رقم٧١٤٢) وقال الألباني في ظلال الجنة (٢٥٧/١): حديث صحيح ورجاله ثقات.

(١٣) عمروبن أبي قيس الرازي صدوق له أوهام خت٤. تقدمت ترجمته في الحديث (رقم٢٣).

٢٦٠- عن أبي ذر قال: دخلت على رسول الله ﷺ وهو في المسجد - فذكر الحديث - قال فيه: قلت: فأي آية أنزلها الله عليك أعظم؟ قال: «آية الكرسي» ثم قال: «يا أبا ذر ما السموات السبع في الكرسي إلا كحلقة ملقاة بأرض فلاة، وفضل العرش على الكرسي كفضل الفلاة على تلك الحلقة».

قال الحسن بن عرفة: حدثنا يحيى بن سعيد السعدي البصري[١]، حدثنا عبدالملك بن جريج[٢]، عن عطاء[٣]، عن عُبيد بن عُمير الليثي[٤]، عن أبي ذر بهذا الحديث[٥]. رواه أبو الشيخ والطبراني ليحيى بن سعيدٍ هذا[٦].

---

(١) يحيى بن سعيد القرشي العبشمي السعدي، وقيل: السعيدي الشهيد، يحدث عن ابن جريج، أبو زكريا. قال ابن حبان: يروي المقلوبات والملزوقات لايجوز الإحتجاج به إذا انفرد. انظر:المجروحين لابن حبان (١٢٩/٣) والمغني للذهبي (رقم٦٩٧٠) والميزان له (٣٧٧/٤).

(٢) عبدالملك بن عبدالعزيز بن جريج ثقة فقيه فاضل وكان يدلس ويرسل ع. تقدمت ترجمته في الحديث (رقم٩٠).

(٣) عطاء بن أبي رَباح ثقة فقيه فاضل لكنه كثير الإرسال من الثالثة ع. تقدمت ترجمته. في الحديث (رقم٩٨).

(٤) عبيد بن عمير بن قتادة الليثي مجمع على ثقته ع. تقدمت ترجمته في (ص٥٩٤).

(٥) أخرجه البيهقي في الأسماء والصفات (رقم٨٦١) وقال: "تفرد به يحيى بن سعيد السعدي وله شاهد بإسناد أصح".

(٦) أخرجه من طريق: يحيى بن سعيد السعدي، عن ابن جريج، عن عطاء بن أبي رياح، عن عبيد بن عمير الليثي، عن أبي ذر. ابن حبان في المجروحين (رقم١٢٢٤) وأبو الشيخ في العظمة (٥٩٦/٢) وابن عدى فى الكامل (١٠٧/٩) والشجري في أماليه (رقم٩١٥) وابن عساكر فى تاريخ دمشق (٢٧٧/٢٣). قال ابن عدي: "هذا حديث منكر من هذا الطريق، عن ابن جريج، عن عطاء، عن عبيد بن عمير، عن أبي ذر. وهذا الحديث ليس له من الطرق إلا من رواية أبي إدريس الخولاني والقاسم بن محمد، عن أبي ذر والثالث حديث بن جريج وهذا أنكر الروايات".

وأخرجه من طريق: إبراهيم بن هشام بن يحيى، عن أبيه، عن جده، عن أبي إدريس الخولاني، عن أبي ذر. ابن حبان في صحيحه (رقم٣٦١) وفي المجروحين (رقم١٢٢٤) والآجري في الأربعين (رقم٤٤) وأبو الشيخ في العظمة (٦٤٨/٢) وأبو نعيم في الحلية (١٦٦/١) والبيهقي في الأسماء والصفات (رقم٨٦٢) وابن عساكر في تاريخ دمشق (٢٧٤/٢٣). وقال ابن حبان في المجروحين عن هذا الإسناد: "هو الأشبه".

وإبراهيم بن هشام بن يحيى اختلفوا فيه: فوثقه الطبراني وابن حبان، وضعفه أبو حاتم وكذبه أبو زرعة. انظر الميزان للذهبي (٧٢/١-٧٣) وقال الألباني في التعليقات الحسان (رقم٣٦٢): ضعيف جدا.

وأخرجه من طريق: محمد بن أبي السَّرِيّ العسقلاني، عن محمد بن عبد الله التميمي، عن القاسم بن محمد الثقفي، عن أبي إدريس الخولاني، عن أبي ذر. ابن مردويه كما عند ابن كثير في التفسير (٦٨٠/١-٦٨١).

وأخرجه من طريق: الحسن بن عبد الرحمن أبي ليلى، عن أحمد بن علي الأسدي، عن المختار بن غسان العبدي، عن إسماعيل بن سلم، عن أبي إدريس الخولاني، عن أبي ذر. محمد بن أبي شيبة في العرش (رقم٥٨) وابن بطة في الإبانة (رقم١٣٦). قال الألباني في السلسلة الصحيحة (٢٢٥/١): وجملة القول أن الحديث بهذه الطرق صحيح.

قال ابن حجر في الفتح (٤١١/١٣): "وله شاهد عن مجاهد أخرجه سعيد بن منصور في التفسير بسند صحيح عنه".

[٢٣/ب]

٢٦١- قال ابن ماجه: عن سويد بن سعيد[١]:

وقال أبو بكر بن أبي الدنيا -وهذا لفظه-: حدثنا إسحاق بن إبراهيم قالا: أخبرنا يحيى بن سليم[٢]، عن ابن خُثَيْم[٣]، عن أبي الزبير[٤]، عن جابر قال: لما رجعت مهاجرة الحبشة إلى رسول الله ﷺ قال: «ألا تخبروني بأعجب ما رأيتم بأرض الحبشة؟» قال فتية منهم: بلى يا رسول الله، بينما نحن جلوس مرت علينا عجوز من عجائزهم تحمل على رأسها قلةً من ماء، فمرت بفتىً منهم فجعل إحدى يديه بين كتفيها ثم دفها فخرت على ركبتيها وانكسرت قلتها، فلما ارتفعت التفتت إليه فقالت: سوف تعلم يا غُدُر إذا وضع الله الكرسي وجمع الأولين والآخرين وتكلمت الأيدي والأرجل بما كانوا يكسبون، فسوف تعلم كيف أمري وأمرك عنده غداً. قال رسول الله: «صدقت، كيف يُقدس الله قوماً لا يُؤخذ من شديدهم لضعيفهم»[٥].

رواه الطبراني[٦]: لمسلم بن خالد الزنجي، عن عبدالله بن عثمان بن خثيم .

٢٦٢- ورُوِيَ من حديث سفيان بن عيينة، عن أبي الزبير وقال: "الويل لك غداً إذا جلس الملِك على كرسيه". وهو في الثاني من معجم[٧] ابن جميع[٨].

---

(١) سويد بن سعيد بن سهل الهروي الحَدَثاني الأنباري أبو محمد صدوق في نفسه إلا أنه عمي فصار يتلقن ما ليس من حديثه م ق. التقريب لابن حجر (رقم٢٦٩٠).

(٢) يحيى بن سليم القرشي الطائفي صدوق سيء الحفظ ع. نفس المصدر (رقم٧٥٦٣).

(٣) عبدالله بن عثمان بن خُثيم القاري المكي أبو عثمان صدوق خت م ٤. المصدر السابق (رقم٣٤٦٦).

(٤) محمد بن مسلم بن تَدْرُس أبو الزبير المكي صدوق إلا أنه يدلس ع. المصدر السابق (رقم٦٢٩١).

(٥) أخرجه ابن ماجه (رقم٤٠١٠) وأبو يعلى (رقم٢٠٠٣) و ابن حبان (رقم٥٠٥٨) والنقاش في فنون العجائب (رقم٢٠) تابعه: الفضل ابن العلاء، عن ابن خثيم به مختصرا .أخرجه ابن حبان (قم٥٠٥٩) والخطيب في تاريخه نحوه (٤٠٢/٨) وصححه الألباني في صحيح ابن ماجه (١٣٢٩/٢) وفي صحيح الجامع الصغير (٨٤٣/٢رقم٤٥٩٨).

(٦) لم أجده في المعاجم الثلاثة للطبراني ولا في مسند الشاميين، ولعله في كتاب السنة وهو مفقود.

(٧) أخرجه الطبراني في (رقم٦٥٥٩) وعنه أبو نعيم في معرفة الصحابة (رقم١٤٣٥) والعقيلي في الضعفاء (٢٥٧/٤) وقال: "حديثه غير محفوظ ، ولا يعرف إلا به". وابن جُميع في معجم الشيوخ (ص١٧٠) قال الطبراني: "لم يرو هذا الحديث عن سفيان بن عيينة إلا مكي بن عبد الله الرعيني". وأخرجه البيهقي في الدلائل (٢٤٦/٤) إلا أن أحد رواته أخطأ فيه فجعله عن الثوري بدل ابن عيينة. قال البيهقي: "في إسناده إلى الثوري من لا يُعرف".

(٨) محمد بن أحمد بن محمد بن أحمد بن عبدالرحمن بن يحيى بن جُميع، أبو الحسين الصيداوي الغساني، كان شيخا صالحا ثقة مأمونا، أسند من بقي بالشام، وثقة الخطيب. توفي سنة ٤٠٢هـ. انظر: السير للذهبي (١٥٣/١٧) والتاريخ له (٤٧/٩).

٢٦٣- أخبرنا أبو الحجاج، أنبأنا ابن الدرجي[١]، أنبأنا الصيدلاني[٢]، أنبأنا الصيرفي[٣]، أنبأنا الأعرج[٤]، أخبرنا القَبَّاب[٥]، أخبرنا ابن أبي عاصم، حدثنا المُقَدَّمي[٦]، حدثنا عبدالوهاب الثقفي[٧]، حدثنا أبو مسعود الجُريري[٨]، عن رجل، عن ابن شَغَافٍ[٩]، عن عبدالله بن سلام قال: "والذي نفسي بيده إن أقرب الناس يوم القيامة محمد ﷺ جالسٌ عن يمينه على الكرسي"[١٠].

٢٦٤- أخبرنا أحمد بن أبي طالب[١١]، أنبأنا عبدالله بن اللتي، أخبرنا الحسن بن جعفر بن عبدالصمد[١٢]، أخبرنا أبو غالب الباقلاني[١٣]، أخبرنا عبدالملك بن بشران[١٤]، حدثنا أبو علي ابن خزيمة[١٥]،

---

(١) إبراهيم بن إسماعيل برهان الدين أبو إسحاق ابن الدَّرَجِيِّ القرشي. تقدمت ترجمته في الحديث (رقم١٨١).

(٢) محمد بن أحمد بن نصر، ابن خالويه الصيدلاني، أبو جعفر الأصبهاني. تقدمت ترجمته في الحديث (رقم١٨١).

(٣) أبو منصور محمود بن إسماعيل بن محمد بن محمد الأشقر الصيرفي الأصبهاني ، شيخ صالح سديد معمر مكثر من الحديث، مات سنة ٥١٤هـ. انظر: التحبير للسمعاني (٢/٢٧٥) والسير للذهبي (١٩/٤٢٨) والتاريخ له (١١/٢٢٧).

(٤) محمد بن عبدالله بن أحمد بن القاسم بن المرزبان بن شاذان أبو بكر الأصبهاني الأعرج ، يعرف بأبي شيخ كان شيخا صالحا عالي السندفي القراءات توفي سنة٤٣١هـ. انظر:التاريخ للذهبي(٨/٢٣٢)و(٩/٥٠٩)ومعرفة القراءله(ص٢١٨).

(٥) عبدالله بن محمد بن محمد بن فورك بن عطاء، أبو بكر الأصبهاني المقرئ القباب، كان مسند أصبهان في عصره ومقرئها، مات سنة سبعين وثلاثمائة. انظر: التاريخ للذهبي (٨/٢٣٢) والسير له (١٦/٣٤١).

(٦) محمد بن أبي بكر بن علي بن عطاء بن مقدم المقدَّمي الثقفي ثقة خ م س. التقريب لابن حجر (رقم٥٧٦١).

(٧) عبدالوهاب بن عبدالمجيد بن الصلت الثقفي ثقة تغير قبل موته بثلاث سنين ع. نفس المصدر (رقم٤٢٦١).

(٨) سعيد بن إياس الجُريري أبو مسعود البصري ثقة اختلط قبل موته بثلاث سنين ع. المصدر السابق (رقم٢٢٧٣).

(٩) بشر بن شَغَاف بفتح المعجمتين أخره فاء ضبي بصري ثقة د ت س. المصدر السابق (رقم٦٨٩).

(١٠) أخرجه ابن أبي عاصم (رقم٥٨٣) والطبراني في الكبير (رقم٤٠٢، ١٤٩٨٥) وهو ضعيف جدا. قال الهيثمي في المجمع (٨/٢٥٤) : "فيه رجل لم يسم". وقال الألباني في ظلال الجنة (١/٢٥٨): " إسناده ظاهر الضعف".

(١١) أحمد بن أبي طالب الحجار ابن الشحنة شهاب الدين أبو العباس الديرمقرني. تقدمت ترجمته في الحديث (رقم٥).

(١٢) الشيخ أبو علي الحسن بن جعفر بن عبد الصمد ابن المتوكل على الله، الهاشمي العباسي البغدادي، له معرفة بالأدب والشعر وكان صالحا، مات سنة ٥٥٣هـ. انظر: السير للذهبي (٢٠/٣٨٧) والتاريخ له (١٢/٨٣).

(١٣) أبو غالب محمد بن الحسن بن أحمد بن الحسن بن خذاداذا الباقلاني. تقدمت ترجمته في الحديث (رقم٤١).

(١٤) عبدالملك بن محمد بن عبدالله بن بشران أبو القاسم الأموي مولاهم. تقدمت ترجمته في الحديث (رقم٢٠٠).

(١٥) أحمد بن الفضل بن العباس بن خزيمة أبو علي، روى عنه الدارقطني وابن رزقويه وابنا بشران وكان ثقة، توفي سنة ٣٤٧هـ. انظر: التاريخ للخطيب (٥/٥٧٠) والسير للذهبي (١٥/٥١٥) والتاريخ له (٧/٨٤٩).

حدثنا إبراهيم بن دَنُوقا[١]، حدثنا محمد بن الصباح الدولابي[٢]، حدثنا الحكم بن ظهير[٣]، حدثني عاصم بن أبي النجود[٤]، عن زر بن حبيش[٥]، عن عبدالله بن مسعود في قول الله ﷻ: ﴿وَسِعَ كُرْسِيُّهُ ٱلسَّمَٰوَٰتِ وَٱلْأَرْضَ﴾ [البقرة ٢٥٥] قال: "دخلت السموات السبع والأرضين السبع في الكرسي، فذلك قوله: ﴿وَسِعَ كُرْسِيُّهُ﴾"[٦].

٢٦٥- قال أبو بكر بن مردويه في تفسير: ﴿وَأَيَّدْنَٰهُ بِرُوحِ ٱلْقُدُسِ﴾ [البقرة ٨٧]: حدثنا عبدالله ابن إسحاق بن إبراهيم[٧]، أنبأنا الحسن بن علي العنزي[٨]، أخبرنا عباس بن عبدالعظيم[٩]، أخبرنا يحيى بن كثير العنبري[١٠]، أخبرنا سَلْمُ بْنُ جَعْفَرٍ[١١]، عن الجريري[١٢]، عن عبدالله بن سلام قال: «إن محمداً يوم القيامة بين يدي الرب على كرسي الرب»[١٣].

---

(١) إبراهيم بن عبدالرحيم بن عمر أبو إسحاق ويعرف بابن دنوقا البغدادي الدنوقي، قال الدارقطني: هو ثقة. كان ثخين الستر، صدوق في الرواية، مات سنة ٢٧٩هـ. انظر: التاريخ للخطيب (٥٦/٧) وتبصير المنتبه لابن حجر (٥٦٨/٢).

(٢) محمد بن الصباح البزاز الدولابي أبو جعفر البغدادي ثقة حافظ ع. تقدمت ترجمته في الحديث (رقم٢٠٥).

(٣) الحكم بن ظُهير الفزاري أبو محمد متروك رمي بالرفض واتهمه ابن معين ت. نفس المصدر (رقم١٤٤٥).

(٤) عاصم بن أبي النجود صدوق له أوهام وحديثه في الصحيحين مقرون. تقدمت ترجمته في الحديث (رقم٧٤).

(٥) زِرّ بن حُبَيش بن حُبَاشة الأسدي الكوفي أبو مريم ثقة جليل مخضرم ع. تقدمت ترجمته في الحديث (رقم١٠٠).

(٦) لم أجد من أخرجه غير المؤلف، وسنده ضعيف جدا؛ لأن فيه الحكم بن ظهير وهو متروك.

(٧) عبدالله بن إسحاق بن إبراهيم بن عبدالعزيز بن المرزبان، أبو محمد المعدل، يعرف بابن الخراساني، وهو ابن عم عبدالله بن محمد بن عبدالعزيز البغوي، روى الكثير، وله أجزاء مشهورة تُروى، روى عنه الدارقطني وغيره وقال: فيه لين. توفي سنة ٣٤٩هـ. انظر: التاريخ للخطيب (٦٧/١١) والتاريخ للذهبي (٥٤٣/١٥).

(٨) الحسن بن عليل بن الحسين بن علي بن حبيش بن سعد أبو علي العنزي، كان صاحب أدب وأخبار، وكان صدوقا، واسم أبيه علي، ولقبه عليل، توفي سنة ٢٩٠هـ. انظر: التاريخ للخطيب (٤٠٥/٨) والتاريخ للذهبي (٧٣٧/٦).

(٩) عباس بن عبدالعظيم بن إسماعيل العنبري أبو الفضل البصري ثقة حافظ خت م ٤. التقريب لابن حجر (رقم٣١٧٦).

(١٠) يحيى بن كثير بن درهم العنبري مولاهم البصري أبو غسان ثقة ع.نفس المصدر (رقم٧٦٢٩).

(١١) سلم بن جعفر البكراوي أبو جعفر الأعمى قال ابن المديني: صدوق د ت. المصدر السابق (رقم٢٤٦٣).

(١٢) سعيد بن إياس الجُريري ثقة اختلط قبل موته بثلاث سنين ع. تقدمت ترجمته في الحديث (رقم٢٦٣).

(١٣) أخرجه البخاري في تاريخه الكبير (رقم٢٣١٧) والخلال في السنة (رقم٢٣٦) وهذا الأثر ضعيف جداً، وهو منقطع، قال البخاري: "ولا يعرف لسيف سماع من ابن سلام".

٢٦٦- قال أبو إسماعيل عبدالله بن محمد الأنصاري الهروي الحافظ، حدثنا يحيى بن عمار بن يحيى[(١)]، عن ليث بن الفضل[(٢)]، حدثنا أبو علي الحسن بن يعيش [(٣)]، حدثنا الفضل ابن معمور[(٤)]، حدثنا العلاء بن المغيرة[(٥)]، حدثنا عثمان بن صالح السهمي[(٦)]، حدثنا بقية بن الوليد[(٧)]، عن الجراح بن منهال[(٨)]، عن أبي الزبير، عن جابر: أن رسول الله ﷺ نهى عن جلسة الربع وقال: «هو جلسة الرب». قال[(٩)]: "لا أدري سمعه يحيى بن أبي نصر الطيبي أم لا". [٢٤/أ]

٢٦٧- قال صالح بن أحمد بن حنبل: قال أبي: وحدَّثَ وكيع بحديث إسرائيل[(١٠)]، عن أبي إسحاق[(١١)]، عن عبدالله بن خليفة[(١٢)]: «إذا جلس الرب سبحانه على العرش». فاقشعر زكريا بن عدي[(١٣)]،

(١) يحيى بن عمار بن يحيى بن عمار بن العنبس. الإمام الواعظ أبو زكريا الشيباني النِّهِيُّ السجستاني، كان شيخ تلك الديار دينا وعلما وصيانة وتسننا، كان متصلبا على المبتدعة والجهمية، توفي سنة ٤٢٢هـ. انظر: السير للذهبي (٤٨١/١٧).

(٢) لم أجد ترجمته فيما بين يدي من المصادر.

(٣) لم أجد ترجمته فيما بين يدي من المصادر.

(٤) الفضل بن معمور الهروي، روى عن ابن أبي الدنيا كتاب ذم الدنيا، وعن الحسن بن عمر بن عبد الحميد الميموني الرقي. انظر: ذكر ابن أبي الدنيا وما وقع عاليًا من حديثه لأبي موسى المديني (ص٣٥٧).

(٥) العلاء بن المغيرة البندار كان من صحابة عمر بن عبدالعزيز بن مروان وبقي إلى أيام يزيد بن عبدالملك. تاريخ ابن عساكر (٢٣٢/٤٧).

(٦) عثمان بن صالح بن صفوان السهمي مولاهم أبو يحيى المصري صدوق خ س ق. التقريب لابن حجر (رقم٤٤٨٠).

(٧) بقية بن الوليد الكلاعي صدوق كثير التدليس عن الضعفاء. تقدمت ترجمته في الحديث (رقم١١٩).

(٨) الجراح بن منهال أبو العطوف الجزري. قال أحمد بن حنبل: كان صاحب غفلة. وقال يحيى: ليس حديثه بشيء. وقال ابن المديني: لا يكتب حديثه. وقال البخاري ومسلم: منكر الحديث. وقال النسائي: متروك الحديث. وقال ابن حبان: رجل سوء يشرب الخمر ويكذب في الحديث. وقال ابن عدي: الضعف على رواياته بين. وال الدارقطني: متروك. انظر: تاريخ ابن معين رواية الدوري (رقم٥٣٣٣) والمجروحين لابن حبان (رقم١٩٢) والضعفاء لابن الجوزي (١٦٧/١) والكامل لابن عدي (٤٠٨/٢) والميزان للذهبي (٣٩٠/١).

(٩) القائل هو: أبو إسماعيل الأنصاري الهروي الحافظ .والحديث موضوع، وآفته الجراح بن منهال أبو العطوف الجزري وهو كذاب

(١٠) إسرائيل بن يونس بن أبي إسحاق السبيعي ثقة تُكلم فيه بلا حجة ع. تقدم في الحديث (رقم١١).

(١١) عمرو بن عبدالله بن عبيد أبو إسحاق السَّبيعي، تقدمت ترجمته في الحديث (رقم٤).

(١٢) عبد الله بن خليفة الهمداني الكوفي، تابعي مخضرم، قال عنه الذهبي في الميزان (٤١٤/٢): لا يكاد يعرف. وقال ابن حجر في التقريب (رقم٣٢٩٤): مقبول. وقال ابن القطان الفاسي في بيان الوهم (٢٦٢/٤): لا تعرف حاله، وهو مجهول الحال. ومع ذلك فقد ذكره ابن حبان في الثقات (رقم٣٦٨٣) كما هي عادته في توثيق المجاهيل.

(١٣) زكريا بن عدي بن الصلت أبو يحيى الكوفي ثقة جليل يحفظ م خ م مد ت س ق. التقريب لابن حجر (رقم٢٠٢٤).

فقال له وكيع -وغضب- : "أدركنا الأعمش وسفيان يحدثون هذه الأحاديث لا ينكرونها"(١).

---

(١) أخرجه عبد الله بن الإمام أحمد في السنة (رقم٥٨٧) عن عبدالله بن خليفة، عن عمر موقوفاً.

وأما الأثر وهو قوله: «إذا جلس الرب سبحانه على العرش» فضعيف جداً، روي من طرق مختلفة مضطربة:

- فروي عن أبي إسحاق، عن عبدالله بن خليفة مرسلاً. أخرجه الدارمي في الرد على المريسي (٤٢٦/١) وعبدالله بن الإمام أحمد في السنة (رقم٥٩٣) وعبد بن حميد في تفسيره كما في مسند الفاروق لابن كثر (٥٦٩/٢) وأبو يعلى كما في المقصد العلي (رقم١٦٨٤) والطبري (٥٤٠/٤) وأبو الشيخ في العظمة (٦٥٠/٢) والخطيب في تاريخ بغداد (٥٨٩/٨) وابن الجوزي في العلل المتناهية (رقم٢) وابن العديم في بغية الطلب (٤٣٥٤/١٠).

- وروي عن أبي إسحاق، عن عبدالله بن خليفة، عن عمر موقوفاً. أخرجه عبدالله بن الإمام أحمد في السنة (رقم٥٨٥، ١٠١٩) وابن أبي عاصم في السنة (رقم٥٧٤) والطبري (٥٤٠/٤) والطبراني في السنة كما في مسند الفاروق لابن كثر (٥٦٩/٢) والبزار (رقم٣٢٥) وقال: روى هذا الحديث الثوري عن أبي إسحاق، عن عبد الله بن خليفة، عن عمر موقوفا، وعبد الله بن خليفة فلم يسند غير هذا الحديث، ولا أسنده عنه إلا إسرائيل، ولا حدث عن عبد الله بن خليفة إلا أبو إسحاق. وابن خزيمة في التوحيد (٢٤٤/١) وأبو الشيخ في العظمة (٥٤٨/٢) وأبو الحسين البزاز في حديث شعبة (رقم٨٤) والدارقطني في الصفات (رقم٣٥) وابن بطة في الإبانة (رقم١٣٥) والخطيب في تاريخ بغداد (١٢٥/٢) وابن أبي يعلى في طبقات الحنابلة (١٣٤/١) وابن الجوزي في العلل المتناهية (رقم٣) والضياء في المختارة (رقم١٥١، ١٥٢، ١٥٣، ١٥٤) واختلف أهل العلم فيه تصحيحا وتضعيفاً:

فقال الذهبي في كتاب العرش (١٥٣/٢): هذا حديث محفوظ من حديث أبي إسحاق السبيعي تفرد بهذا الحديث عن عبدالله بن خليفة من قدماء التابعين، لا نعلم حاله بجرح ولا تعديل، وهذا الحديث صحيح عند جماعة من المحدثين؛ فإذا كان هؤلاء والأعمش، وإسرائيل، وعبد الرحمن بن مهدي، وأبو أحمد الزبيري، ووكيع، وأحمد بن حنبل، وغيرهم ممن يطول ذكرهم وعددهم الذين هم سُرُج الهدى ومصابيح الدجى قد تلقوا هذا الحديث بالقبول وحدثوا به، ولم ينكروه، ولم يطعنوا في إسناده، فمن نحن حتى ننكره ونتحذلق عليهم؟ بل نؤمن به ونكل علمه إلى الله عز وجل. أهـ باختصار.

وقال ابن خزيمة في التوحيد (٢٤٦/١): "وليس هذا الخبر من شرطنا، لأنه غير متصل الإسناد لسنا نحتج في هذا الجنس من العلم بالمراسيل المنقطعات". وقال ابن الجوزي في العلل المتناهية (٥/١-٦): هذا حديث لا يصح عن رسول الله ﷺ وإسناده مضطرب جدا وعبدالله بن خليفة ليس من الصحابة فيكون الحديث الأول مرسلاً، وتارة يرويه ابن خليفة عن عمر عن رسول الله ﷺ، وتارة يقفه على عمر وتارة يوقف على بن خليفة وتارة يأتي فما يفضل منه إلا قدر أربعة أصابع وتارة يأتي فما يفضل منه مقدار أربعة أصابع وكل هذا تخليط من الرواة فلا يعول عليه. أهـ باختصار. وقال ابن كثير في تفسيره (٦٨١/١): "عبد الله بن خليفة وليس بذاك المشهور وفي سماعه من عمر نظر، ثم منهم من يرويه عنه عن عمر موقوفا ومنهم من يرويه عنه مرسلا، ومنهم من يزيد في متنه زيادة غريبة ومنهم من يحذفها، وعندي في صحته نظر. وقال ابن كثير أيضاً في مسند الفاروق (٥٦٩/٢): "تفرّد به عبد الله بن خليفة وليس بالمشهور". وقال الألباني في ظلال الجنة (رقم٥٧٤): "إسناده ضعيف. وقال في السلسلة الضعفة (٢٥٦/٢رقم٨٦٦): منكر. وقال أيضاً (٧٢٩/١٠): "للحديث ثلاث علل: الأولى: جهالة عبد الله بن خليفة. الثانية: اختلاط أبي إسحاق السبيعي وعنعنته؛ فإنه كان مدلساً. الثالثة: الاضطراب في سنده وفي متنه".

قال شيخ الإسلام ابن تيمية في مجموع الفتاوى (٤٣٤/١٦-٤٣٦) : "وكذلك ما يجمعه عبد الرحمن بن منده مع أنه من أكثر الناس حديثا لكن يروي شيئا كثيرا من الأحاديث الضعيفة ولا يميز بين الصحيح والضعيف. وربما جمع بابا وكل أحاديثه ضعيفة كأحاديث أكل الطين =

٢٦٨- عن ثعلبة بن الحكم قال: قلت: يا رسول الله ﷺ يقول الله ﷻ للعلماء يوم القيامة إذا قعد على كرسيه لقضاء عباده: «إني لم أجعل علمي وحكمي فيكم إلا وأنا أريد أن أغفر لكم على ما كان فيكم ولا أبالي» رواه الطبراني[١].

٢٦٩- قال أبو أحمد العسال: حدثنا إبراهيم بن محمد بن الحسن[٢]، حدثنا أبو سعيد الكندي[٣]، حدثنا المسيب بن شريك[٤]، عن الأعمش، عن شِمْر بن عطية[٥]: ﴿وَسِعَ كُرْسِيُّهُ ٱلسَّمَٰوَٰتِ وَٱلْأَرْضَ﴾ [البقرة ٢٥٥] قال: «ما يفضل عنه أربع أصابع، وإن له أطيطاً كأطيط الرحل الجديد»[٦].

٢٧٠- قال أبو محمد بن أبي حاتم: حدثنا أبو زرعة، حدثنا مِنْجَاب بن الحارث[٧]، أنبأنا بشر بن عمارة[٨]،

وغيرها ومن ذلك حديث عبد الله بن خليفة المشهور الذي يروى عن عمر عن النبي ﷺ ، وطائفة من أهل الحديث ترده لاضطرابه، كما فعل ذلك أبو بكر الإسماعيلي وابن الجوزي وغيرهم، لكن أكثر أهل السنة قبلوه، كثير ممن رواه رووه بقوله: «إنه ما يفضل منه إلا أربع أصابع» فجعل العرش يفضل منه أربع أصابع، واعتقد القاضي وابن الزاغوني ونحوهما صحة هذا اللفظ فأمرُّوه وتكلموا على معناه بأن ذلك القدر لا يحصل عليه الاستواء، وذكر عن ابن العائذ أنه قال: هو موضع جلوس محمد ﷺ. والحديث قد رواه ابن جرير الطبري في تفسيره وغيره ولفظه: «وإنه ليجلس عليه فما يفضل منه قدر أربع أصابع» بالنفي. فلو لم يكن في الحديث إلا اختلاف الروايتين هذه تنفي ما أثبتت هذه. ولا يمكن مع ذلك الجزم بأن رسول الله ﷺ أراد الإثبات وأنه يفضل من العرش أربع أصابع لا يستوي عليها الرب. وهذا معنى غريب ليس له قط شاهد في شيء من الروايات! بل هو يقتضي أن يكون العرش أعظم من الرب وأكبر!! وهذا باطل مخالف للكتاب والسنة وللعقل". أهـ باختصار.

(١) تقدم تخريجه وبيان درجته في الحديث (رقم١٦٣) .

(٢) أبو إسحاق إبراهيم بن محمد بن الحسن بن مَتُّوَيْهِ الأصبهاني. تقدمت ترجمته في الحديث (رقم٥٢).

(٣) عبدالله بن سعيد أبو سعيد الأشج الكوفي ثقة ع. تقدمت ترجمته في الحديث (رقم٦٧).

(٤) المسيب بن شريك أبو سعيد التميمي الشقري من اهل خراسان كوفي الأصل، قال أحمد بن حنبل: ترك الناس حديثه. وقال ابن معين: لاشيء. وقال أبو حاتم: ضعيف الحديث كأنه متروك. وقال ابن شاهين: متروك الحديث. انظر: الجرح والتعديل للرازي(٨/٢٩٤) والضعفاء لابن شاهين (١/ ١٨٠) وتاريخ الخطيب (١٥/١٧٥) والضعفاء لابن الجوزي (٣/١٢١) والميزان للذهبي (٤/١١٤).

(٥) شِمْر بن عطية الأسدي الكاهلي الكوفي صدوق مد ت س. التقريب لابن حجر (رقم٢٨٢١).

(٦) لم أجد من أخرجه غير المؤلف ، وهو أثر باطل، فيه المسيب بن شريك وهو متروك.

(٧) مِنْجاب بن الحارث بن عبدالرحمن التميمي أبو محمد الكوفي ثقة من العاشرة م فق. التقريب لابن حجر (رقم٦٨٨٢).

(٨) بشر بن عُمارة الخثعمي المكتب الكوفي ضعيف فق. نفس المصدر (رقم٦٩٧).

عن أبي رَوْق[١]، عن الضحاك[٢]، عن ابن عباس في قوله: ﴿وَسِعَ كُرْسِيُّهُ ٱلسَّمَٰوَٰتِ وَٱلْأَرْضَ﴾ [البقرة ٢٥٥] قال: «لو أن السموات السبع بُسطن ثم وُصلن بعضهن إلى بعض ما كُنَّ في سعته -يعني الكرسي- إلا بمنزلة الحلقة من المفازة»[٣].

٢٧١- حدثنا أبو سعيد بن يحيى بن سعيد القطان[٤]، حدثنا أبو أحمد يعني الزبيري[٥]، عن سفيان، عن عمار يعني الدهني، عن مسلم البطين، عن سعيد بن جبير، عن ابن عباس قال: «الكرسي موضعه»[٦].

٢٧٢- قال أبو إسحاق إبراهيم بن عبدالرحمن بن إبراهيم ابن دحيم[٧] في تفسيره: حدثنا أبي[٨]، حدثنا مروان الفزاري[٩]، عن جويبر[١٠]، عن الضحاك : ﴿لَا تَأْخُذُهُۥ سِنَةٌ وَلَا نَوْمٌ﴾ [البقرة ٢٥٥] "السِّنة: النعاس، والنوم: الاستثقال. وقوله: ﴿وَسِعَ كُرْسِيُّهُ﴾ موضع قدميه وهو أسفل من العرش. قال:«ويقال السموات... [١١]﴿وَلَا يَـُٔودُهُۥ﴾ قال: لا تثقل عليه".

(١) عطية بن الحارث أبو رَوْق الهمداني الكوفي صاحب التفسير صدوق د س ق. المصدر السابق (رقم٤٦١٥).

(٢) الضحاك بن مزاحم الهلالي أبو القاسم أو أبو محمد الخراساني صدوق كثير الإرسال ٤. المصدر السابق (رقم٢٩٧٨).

(٣) أخرجه ابن أبي حاتم في تفسيره (رقم٢٦٠٠) وابن المنذر كما في الدر المنثور للسيوطي (١٧/٢) ولفظه: «لو أن السموات السبع والأرضين السبع بُسِطن» . وزاد ابن كثير في تفسيره (١/ ٦٨٠) نسبته للطبري ولم أجده فيه.

وهذا الأثر ضعيف جداً، بشر بن عمارة ضعيف، وفيه انقطاع فالضحاك لم يسمع من ابن عباس.

(٤) أحمد بن محمد بن يحيى بن سعيد القطان أبو سعيد البصري صدوق ق. التقريب لابن حجر (رقم١٠٦).

(٥) محمد بن عبدالله بن الزبير أبو أحمد الزبيري ثقة ثبت إلا أنه قد يخطئ في حديث الثوري ع. نفس المصدر (رقم٦٠١٧).

(٦) هكذا كتبها المؤلف، ولفظ الأثر عند ابن أبي حاتم (رقم٢٦٠١): «الكرسي: موضع قدميه ». وانظر الحديث (رقم٥٧).

(٧) إبراهيم بن عبدالرحمن بن إبراهيم الدمشقي ابن دُحيم، سمع: أباه، وهشام بن عمار، وجماعة. وعنه: ابن أخيه عبدالرحمن ابن عمرو بن دحيم، والطبراني، وأبو أحمد بن عدي، وأبو عمرو بن مطر، وخلق كثير. وكان ثقة. بقي إلى حدود الثلاثمائة. انظر: التاريخ للذهبي (٩١٢/٦).

(٨) عبدالرحمن بن إبراهيم بن عمرو العثماني مولاهم الدمشقي أبو سعيد لقبه دُحيم بن اليتيم ثقة حافظ متقن خ د س ق. التقريب لابن حجر (رقم٣٧٩٣).

(٩) مروان بن معاوية بن الحارث بن أسماء الفزاري الكوفي ثقة حافظ وكان يدلس أسماء الشيوخ ع. نفس المصدر (رقم٦٥٧٥).

(١٠) جُويبر ويقال اسمه جابر وجويبر لقب ابن سعيد الأزدي أبو القاسم البلخي نزيل الكوفة راوي التفسير ضعيف جدا خد ق. المصدر السابق (رقم٩٨٧).

(١١) يوجد اختفاء لعدد من الكلمات بسبب خلل في التصوير.

قال الجبائي(١) شيخ المعتزلة في تفسيره: "وعنى بقوله: ﴿وَسِعَ كُرْسِيُّهُ ٱلسَّمَٰوَٰتِ وَٱلْأَرْضَ﴾ [البقرة ٢٥٥] أي: كرسيه أوسع من السموات والأرض وهو العرش، وقد قيل أيضاً: أن الكرسي دون العرش، والعرش فوقه وأنه أكبر منه، وهذا أيضاً جائزٌ، والعرش والسرير واحد، وقد قال قوم: إنه عنى بالكرسي العلم، وهذا ما لا يُعرف له صحة في اللغة، ولا يجوز أن يُسمي الله العلم باسم لا يعرفه أهل اللغة"(٢).

٢٧٣- قال عبدالله بن أحمد: حدثني أبي، حدثنا عبدالرحمن(٣) وعبدالأعلى بن حماد النرسي قالا: عن سفيان، عن أبي إسحاق، عن عبدالله بن خليفة، عن عمر قال: «إذا جلس الله على الكرسي سُمع له أطيطٌ كأطيط الرَّحل الجديد»(٤). [٢٤/ب]

٢٧٤- رواه ابن ماجه في تفسيره: عن العباس بن عبدالعظيم العنبري(٥)، عن علي بن عبدالله(٦)، عن عبدالرحمن بن مهدي.

٢٧٥- ورواه ليحيى بن أبي بكير، عن إسرائيل، عن أبي إسحاق، عن عبدالله بن خليفة قال: أظنه عن عمر، وقال: «كأطيط الرحل من ثقله»(٧).

٢٧٦- وقال عبدالله بن أحمد: حدثني أبي، حدثنا وكيع بحديث لشريك، عن أبي إسحاق، عن عبدالله بن خليفة، عن عمر: «إذا جلس الرب ﷻ على العرش» فاقشعر رجل سماه أبي عند وكيع، فغضب وكيع وقال: "أدركنا الأعمش وسفيان يحدثون بهذه الأحاديث لا ينكرونها"(٨).

(١) أبو علي محمد بن عبدالوهاب بن سلام بن خالد بن حمران بن أبان، مولى عثمان بن عفان، رضي الله عنه، المعروف بالجبائي أحد أئمة المعتزلة، وأخذ عن أبي يوسف يعقوب بن عبدالله الشحام البصري رئيس المعتزلة بالبصرة في عصره، وعنه أخذ أبو الحسن الأشعري علم الكلام. توفي في شعبان سنة ٣٠٣هـ. انظر: وفيات الأعيان لابن خلكان (٤/ ٢٦٧) وكتاب التفسير للجبائي لا يزال مفقودا إلى الآن.

(٢) الكرسي موضع قدمي الرب جل وعلا وهو غير العرش، ومن فسر الكرسي بالعرش أو بالعلم فقد أخطأ على اللغة وعلى القرآن. انظر: بيان تلبيس الجهمية لابن تيمية (٨/ ٣٦٢-٣٦٥) وشرح الطحاوية لابن أبي العز الحنفي بتعليق الألباني (ص٥٤) .

(٣) عبدالرحمن بن مهدي بن حسان العنبري ثقة ثبت حافظ ع. تقدمت ترجمته في الحديث (رقم١٧).

(٤) تقدم تخريجه وبيان درجته والكلام على رواته في الحديث (رقم٢٦٧) وأنه ضيف جدا ومضطرب لايصح .

(٥) عباس بن عبدالعظيم بن إسماعيل العنبري أبو الفضل البصري ثقة حافظ. تقدمت ترجمته في الحديث (رقم٢٦٥).

(٦) علي بن عبدالله بن جعفر بن نجيح السعدي مولاهم أبو الحسن ابن المديني بصري ثقة ثبت إمام أعلم أهل عصره بالحديث وعلله خ ت س فق. التقريب لابن حجر (رقم٤٧٦٠).

(٧) تقدم تخريجه وبيان درجته والكلام على رواته في الحديث (رقم٢٦٦) وأنه منكر لا يصح.

(٨) تقدم تخريجه في الحديث (رقم٢٦٧) وأنه منكر لا يصح.

٢٧٧- وقال: حدثني أبي، حدثنا وكيع، عن سفيان، عن عمار الدهني[١]، عن مسلم البطين، عن سعيد بن جبير، عن ابن عباس قال: «الكرسي موضع قدميه، والعرش لا يُقدر أحدٌ قدره»[٢].

٢٧٨- وقال: حدثني أبي، حدثنا رجل، حدثنا إسرائيل، عن السدي، عن أبي مالك: في قوله: ﴿وَسِعَ كُرْسِيُّهُ ٱلسَّمَٰوَٰتِ وَٱلْأَرْضَ﴾ [البقرة ٢٥٥] قال: «إن الصخرة التي تحت الأرض السابعة ومنتهى الخلق على أرجائها أربعة من الملائكة، لكل مَلَك منهم أربعة وجوه: وجه رجل، ووجه أسد، ووجه نسر، ووجه ثور، فهم قيام عليها قد أحاطوا بالأرض والسموات، ورؤوسهم تحت الكرسي، والكرسي عند العرش، قال: وهو واضع رجليه على الكرسي تبارك وتعالى»[٣]. ورواه عبدالله بن أحمد: عن أبي بكر هو الصاغاني[٤]، عن عبيدالله بن موسى[٥]، عن إسرائيل. وقال: «واللهُ واضعٌ كرسيَّهُ على العرش "[٦]. ورواه أبو الشيخ[٧]: عن محمود الواسطي، عن العباس بن عبدالعظيم[٨]، عن عبيدالله. ورواه أيضاً[٩]: لابن أبي زائدة[١٠]، عن السدي.

(١) عمار بن معاوية الدُّهْني أبو معاوية البجلي الكوفي صدوق يتشيع م ٤. تقدمت ترجمته في الحديث (رقم٥٧).

(٢) تقدم تخريجه وبيان درجته والكلام على رواته في الحديث (رقم٥٧).

(٣) أخرجه عبدالله بن الإمام أحمد في السنة (رقم ٥٨٩ ، ١٠٢٣).

- تابعه عبيد الله، عن إسرائيل، عن السدي، عن أبي مالك. عند أبي الشيخ في العظمة (٥٥١/٢) والبيهقي في الأسماء والصفات (رقم٨٥٧)) وعبد بن حميد كما في الدر المنثور للسيوطي (١٨/٢).

- وروي من طريق: عبيد الله بن موسى العبسي، عن شريك، عن السدي به. عند الدينوري في المجالسة (رقم٢١).

- ومن طريق: عبد الله بن محمد بن سوار، عن مسروق بن المرزبان، عن ابن أبي زائدة، عن السدي به. عند أبي الشيخ في العظمة (٥٥١/٢). والأثر ضعيف، مداره على السدي، وهو صدوق له أوهام. والأثر فيه اضطراب فمرة روي أن الكرسي عند العرش ومرة تحت العرش ومرة فوق العرش. حتى أن البيهقي في الأسماء والصفات (٢٩٥/٢) جعل ذلك تعددا للكرسي فقال بعد إخراجه للأثر: "في هذه إشارة إلى كرسيين ، أحدهما : تحت العرش، والآخر موضوع على العرش".

(٤) محمد بن إسحاق الصغاني أبو بكر نزيل بغداد ثقة ثبت. تقدمت ترجمته في الحديث (رقم٨٣).

(٥) عبيدالله بن موسى بن باذام العبسي الكوفي أبو محمد ثقة كان يتشيع ع. تقدمت ترجمته في الحديث (رقم٤٩).

(٦) تقدم تخريجه قريباً في الحديث السابق (رقم٢٧٨).

(٧) تقدم تخريجه في الحديث السابق (رقم٢٧٨).

(٨) عباس بن عبدالعظيم بن إسماعيل العنبري أبو الفضل البصري ثقة حافظ. تقدمت ترجمته في الحديث (رقم٢٦٥).

(٩) تقدم تخريجه في الحديث السابق (رقم٢٧٨).

(١٠) زكريا بن أبي زائدة خالد ويقال هبيرة بن ميمون بن فيروز الهمداني الوادعي أبو يحيى الكوفي ثقة وكان يدلس وسماعه من أبي إسحاق بأخرة ع. التقريب لابن حجر (رقم٢٠٢٢).

ورُوِيَ عن عبدالله بن خليفة، عن النبي ﷺ مرسلاً. رواه أبو جعفر محمد بن عثمان بن أبي شيبة في كتاب العرش[١].

٢٧٩- وقال عبدالله: كتب إلي العباس بن عبد العظيم العنبري كتبت إليك بخطي: حدثنا إسحاق بن منصور أبو عثمان[٢]، حدثنا إبراهيم بن يوسف بن أبي إسحاق[٣]، عن أبيه، عن عمار الدهني، عن مسلم البطين، عن سعيد بن جبير، عن ابن عباس قال: «إن الكرسي الذي وسع السموات والأرض لموضع قدميه، وما يقدر قدر العرش إلا الذي خلقه، وإن السماوات في خلق الرحمن مثل قبة في صحراء»[٤].

٢٨٠- وقال: حدثني أبو بكر هو الصاغاني، حدثنا يعلى بن عبيد، حدثنا سفيان، عن ليث، عن مجاهد في قوله: ﴿وَسِعَ كُرْسِيُّهُ ٱلسَّمَٰوَٰتِ وَٱلْأَرْضَ﴾ [البقرة ٢٥٥] قال: «ما السموات والأرض في الكرسي إلا كحلقة بأرض الفلاة»[٥].

رواه خشيش[٦]: عن يعلى[٧] والفريابي[٨]، عن سفيان. قال[٩]: غير أن محمداً[١٠] قال: "ما السموات والأرض في العرش»[١١].

(١) تقدم تخريجه وبيان درجته والكلام على رواته في الحديث (رقم٢٦٧) .

(٢) إسحاق بن منصور السَّلُولي مولاهم أبو عبد الرحمن صدوق تكلم فيه للتشيع ع. التقريب لابن حجر (رقم٣٨٥).

(٣) إبراهيم بن يوسف بن إسحاق بن أبي إسحاق السبيعي صدوق يهم خ م د س ق. نفس المصدر (رقم٢٧٤).

(٤) أخرجه عبدالله بن الإمام أحمد في السنة (رقم٥٩٠) وتقدم الكلام عليه في الحديث (رقم٥٧).

(٥) أخرجه عبدالله بن الإمام أحمد في السنة (رقم٤٥٦، ٥٩١) وابن أبي حاتم في تفسيره (رقم١٠١٨٣) ، ومحمد بن أبي شيبة في كتاب العرش (رقم٥٩).

تابعه الأعمش عن مجاهد. عند الدارمي في الرد على المريسي (١/ ٤٢٥) وسعيد بن منصور في تفسيره (رقم ٤٢٥) ومن طريقه البيهقي في الأسماء والصفات (رقم٨٦٣) . قال ابن حجر في الفتح (١٣ / ٤١١): "سنده صحيح".

(٦) خُشَيش بن أصرم بن الأسود أبو عاصم النسائي ثقة حافظ د س. التقريب لابن حجر (رقم١٧١٥).

(٧) يعلى بن عبيد بن أبي أمية الكوفي أبو يوسف الطَّنَافِسِيُّ ثقة إلا في حديثه عن الثوري ففيه لين ع. نفس المصدر (رقم٧٨٤٤).

(٨) محمد بن يوسف بن واقد الفِرْيابي ثقة فاضل ع. تقدمت ترجمته في الحديث (رقم١٧٦).

(٩) القائل هو الإمام خُشَيش بن أصرم.

(١٠) هو الإمام الفريابي.

(١١) وأخرجه أيضاً محمد بن أبي شيبة في كتاب العرش (رقم٤٥) وأبو الشيخ في العظمة (٢/ ٦٣٢، ٦٣٣).

٢٨١- وقال عبدالله: كتب إلي عباس بن عبد العظيم العنبري كتبت إليك بخطي: حدثني إسماعيل بن عبدالكريم، عن[1] ابن معقل بن منبه[2] قال: حدثني عبدالصمد بن معقل[3] قال: سمعت وهباً[4] يقول: وذكر من عظمة الله فقال: «إن السموات السبع والبحار لفي الهيكل، وإن الهيكل لفي الكرسي، وإن قدميه لعلى الكرسي، [٢٥/ أ] وهو يحمل الكرسي، وقد عاد الكرسي كالنعل في قدميه». وسئل وهب: ما الهيكل؟ قال شيء من أطراف السموات محدق بالأرضين والبحار كأطناب الفسطاط. وسئل وهب عن الأرضين: كيف هي؟ قال: «هي سبع أرضين ممهدة، بين كل أرضين بحر، والبحر الأخضر محيط بذلك كله، والهيكل من وراء البحر»[5].

رواه خشيش بن أصرم: عن إسماعيل بن عبدالكريم، عن عبدالصمد بن معقل.

٢٨٢- وقال عبدالرحمن بن زيد بن أسلم[6]، عن أبيه[7]، أن رسول الله ﷺ قال: «ما السموات السبع في الكرسي إلا كدراهم سبعة ألقيت في ترس» قال ابن زيد: فقال أبو ذر: عن النبي ﷺ: «ما الكرسي في العرش إلا كحلقة من حديد ألقيت بين ظهراني فلاة من الأرض، والكرسي موضع القدمين». رواه أبو الشيخ[8].

---

(١) هكذا كتب المؤلف وهو خطأ بلا شك، ومخالف لما في السنة لعبدالله بن الإمام أحمد، وكذلك هو يروي عن عبدالصمد بن معقل.

(٢) إسماعيل بن عبدالكريم بن معقل بن منبه أبو هشام الصنعاني صدوق د فق. التقريب لابن حجر (رقم٤٦٤).

(٣) عبدالصمد بن معقل بن منبه اليماني ابن أخي وهب صدوق معمر فق. نفس المصدر (رقم٤٠٨٢).

(٤) وهب بن منبه بن كامل اليماني أبو عبد الله الأَبْنَاوي ثقة خ م د ت س فق. المصدر السابق (رقم٧٤٨٥).

(٥) أخرجه عبدالله بن الإمام أحمد في السنة (رقم١٠٩٢) والطبري في تاريخه (٤١/١) وأبو الشيخ في العظمة (١٠٥٢/٣) و(١٣٩٩/٤) والخلال في السنة مختصراً كما في بيان تلبيس الجهمية لابن تيمية (١٥/٤) وفيه قال الخلال: "سألت إبراهيم الحربي عن حديث وهب ابن منبه إن السموات والأرض لفي الهيكل فقال الهيكل هو الشيء العظيم وأنت إذا دخلت البيعة ورأيت الشيء العظيم يعني عندهم يسمونه الهيكل وإن الهيكل لفي الكرسي وإن الكرسي لفي العرش قال والعرش أعظم من ذلك". قال الذهبي في العلو (١٣٠/١): "إن وهب من أوعية العلوم، لكن جل علمه عن أخبار الأمم السالفة، كان عنده كتب كثيرة إسرائيليات، كان ينقل منها، لعله أوسع دائرة من كعب الأحبار، وهذا الذي وصفه من الهيكل وأن الأرضين السبع يتخللها البحر وغير ذلك فيه نظر والله أعلم فلا نرده ولا نتخذه دليلاً".

(٦) عبدالرحمن بن زيد بن أسلم العدوي مولاهم ضعيف. تقدم ترجمته في الحديث (رقم٥٧).

(٧) زيد بن أسلم العدوي مولى عمر أبو عبدالله وأبو أسامة المدني ثقة عالم وكان يرسل ع. التقريب لابن حجر (رقم٢١١٧).

(٨) أخرجه الطبري (٥٣٩/٤) وأبو الشيخ في العظمة (٥٨٧/٢) وقال الذهبي في العلو (ص١١٧): "هذا مرسل وعبدالرحمن ضعيف". وضعفه الألباني في السلسلة الضعيفة (٢٦٧/١٣) وقال: "فالسند إلى عبد الرحمن صحيح، وكذلك إسناد ابن جرير إليه، فالاختلاف المذكور إنما هو منه؛ لأنه كان واهياً فالحديث ضعيف جداً لو كان مسنداً متصلاً، فكيف وهو إما منقطع أو مرسل؟!".

قال ابن كثير في تاريخه (٢٤/١-٢٥): "أول الحديث مرسل. وعن أبي ذر منقطع. وقد روي عنه من طريق أخرى موصولا، فقال الحافظ أبو بكر بن مردويه في تفسيره: أخبرنا سليمان بن أحمد الطبراني، أنبأنا عبدالله بن وهيب الغزي أنا محمد بن أبي السري، أنا محمد بن عبدالله التميمي، عن القاسم بن محمد الثقفي، عن أبي إدريس الخولاني، عن أبي ذر الغفاري أنه سأل رسول الله ﷺ عن الكرسي؟
=

٢٨٣- أخبرنا أبو الحجاج، أنبأنا ابن قدامة ، أنبأنا الكندي ، أنبأنا الأنصاري[١]، أنبأنا العشاري[٢]، أنبأنا الدراقطني، حدثنا أبو بكر الآدمي أحمد بن محمد بن إسماعيل المقرئ، حدثنا أحمد بن منصور بن سيار، حدثنا يحيى بن أبي بكير، قال إسرائيل أخبرنا عن أبي إسحاق، عن عبدالله بن خليفة، عن عمر أن امرأة جاءت إلى النبي ﷺ فقالت: ادع الله أن يدخلني الجنة ، فعظم الرب ﷻ، ثم قال : «إن كرسيه وسع السماوات والأرض ، وإن له لأطيط كأطيط الرحل الجديد إذا ركب من ثقله»[٣].

وهو عندنا في رابع فوائد ابن أخي ميمي[٤].

٢٨٤- قال عثمان الدارمي: حدثنا الحمّامي، حدثنا الحكم بن ظهير، عن عاصم[٥]، عن زر، عن عبدالله قال: «ما السموات والأرض في الكرسي إلا مثل حلقة في أرض فلاة»[٦].

٢٨٥- وقال: حدثنا عبدالله بن رجاء(٧)، أنبأنا إسرائيل، عن أبي إسحق، عن عبدالله بن خليفة قال: أتت امرأة إلى النبي ﷺ فقالت: ادع الله أن يدخلني الجنة ، فعظم الرب ﷻ، ثم قال: «إن كرسيه وسع السماوات والأرض، وإنه ليقعد عليه فما فضل منه إلا قدر أربع أصابع -ومد أصابعه الأربع- وإن له أطيطاً كأطيط الرحل الجديد إذا ركبه من ثقله»[٨]. ورواه ابن ماجة في التفسير: لمُؤَمَّل بن إسماعيل[٩]، عن إسرائيل. وقال: «فما يفضل منه قدر أربع أصابع»[١٠].

فقال رسول الله ﷺ: «والذي نفسي بيده ما السماوات السبع والأرضون السبع عند الكرسي إلا كحلقة ملقاة بأرض فلاة، وإن فضل العرش على الكرسي كفضل الفلاة على تلك الحلقة»".

(١) القاضي بكر محمد بن عبدالباقي بن محمد بن عبدالله الأنصاري تقدمت ترجمته في الحديث (رقم٥٧).

(٢) الإمام أبو طالب محمد بن علي بن الفتح المعروف بابن العشاري.

(٣) أخرجه الدارقطني في كتاب الصفات (رقم٣٥) وسبق تخريجه والكلام عليه في الحديث (رقم٢٦٧).

(٤) أخرجه ابن أخي ميمي في فوائده (رقم٤٨٥) وتقدمت ترجمة الإمام ابن أخي ميمي في الحديث (رقم٣١).

(٥) عاصم بن أبي النجود صدوق له أوهام وحديثه في الصحيحين مقرون. تقدمت ترجمته في الحديث (رقم٧٤).

(٦) أخرجه الدارمي في الرد على المريسي (١/ ٤٢٣) وفيه الحكم بن ظهير متروك. تقدمت ترجمته في الحديث (رقم٢٦٤).

(٧) عبدالله بن رجاء بن عمر الغُدَاني بصري صدوق يهم قليلا. تقدمت ترجمته في الحديث (رقم١٨٣).

(٨) أخرجه الدارمي في الرد على المريسي (١/ ٤٢٥-٤٢٦) وسبق تخريجه والكلام عليه في الحديث (رقم٢٦٧).

(٩) مُؤَمَّل بن إسماعيل البصري أبو عبدالرحمن صدوق سيء الحفظ خت قد ت س ق. التقريب لابن حجر (رقم٧٠٢٩).

(١٠) سبق الحديث عن هذه الرواية وبيان ضعفها واضطرابها في الحديث (رقم٢٦٧).

٢٨٦- قال خشيش بن أصرم: حدثنا نعيم بن حماد[١]، حدثنا ابن المبارك، عن الحكم بن ظهير، عن السدي، عن أبيه[٢]، عن أبي هريرة قال: «الكرسي أعظم من السموات والارض»[٣].

٢٨٧- قال يعقوب بن شيبة[٤]: حدثنا محمد بن عبدالله بن نمير[٥]، حدثنا أبو معاوية[٦]، حدثنا هشام بن بن عروة[٧]، عن أبيه قال: "ذُكر عنده الصخرة التي في بيت المقدس أن الله وضع قدمه عليها؟ فأنكره وقال: الله أعظم من ذلك، يقول الله : ﴿إِلَّا بِمَا شَآءَ وَسِعَ كُرْسِيُّهُ ٱلسَّمَٰوَٰتِ وَٱلْأَرْضَ﴾ [البقرة ٢٥٥] يقولون: وضع قدمه على الصخرة"[٨].

٢٨٨- وقال الحسن بن سفيان[٩]: حدثنا إبراهيم بن هشام بن يحيى بن يحيى الغساني[١٠]، حدثنا أبي[١١]، [٢٥/ب] عن جدي[١٢]، عن أبي إدريس الخولاني، عن أبي ذر قال: قلت: يا رسول الله أيما أنزل عليك أعظم؟

---

(١) نعيم بن حماد بن معاوية بن الحارث الخزاعي أبو عبدالله المروزي نزيل مصر صدوق يخطىء كثيرا فقيه عارف بالفرائض وقد تتبع ابن عدي ما أخطأ فيه وقال باقي حديثه مستقيم خ مق د ت ق. التقريب لابن حجر (رقم٧١٦٦).

(٢) عبدالرحمن بن أبي كريمة والد إسماعيل السدي مجهول الحال د ت. نفس المصدر (رقم٣٩٩٠).

(٣) إسناده ضعيف جداً، فيه الحكم بن ظهير، متروك. ووالد السدي وهو مجهول الحال.

(٤) يعقوب بن شيبة بن الصلت بن عصفور أبو يوسف السدوسي من أهل البصرة، الحافظ الكبير العلامة الثقة صاحب المسند الكبير العديم النظير المعلل، توفي سنة ٢٦٢هـ. انظر: تاريخ الخطيب (١٦/ ٤١٠) والسير للذهبي (١٢/ ٤٧٦) والتاريخ له (٦/ ٤٥١).

(٥) محمد بن عبدالله بن نُمير الهمْداني الكوفي أبو عبدالرحمن ثقة حافظ فاضل ع. التقريب لابن حجر (رقم٦٠٥٣).

(٦) محمد بن خازم أبو معاوية الضرير ثقة أحفظ الناس لحديث الأعمش ع. تقدمت ترجمته في الحديث (رقم٦٣).

(٧) هشام بن عروة بن الزبير بن العوام الأسدي ثقة فقيه ربما دلس ع. تقدمت ترجمته في الحديث (رقم١٨٢).

(٨) الأثر إسناده صحيح على شرط الشيخين، وأخرج ابن خزيمة في التوحيد (١/ ٢٥٠) نحوه عن محمد بن العلاء أبي كريب، عن أبي أسامة، عن هشام بن عروة، عن أبيه.

(٩) الحسن بن سفيان بن عامر بن عبد العزيز ابن النعمان بن عطاء أبو العباس الشيباني النسوي الإمام الحافظ الثبت صاحب المسند، توفي سنة ٣٠٣هـ. انظر: تاريخ ابن عساكر (١٣/ ٩٩) والسير للذهبي (١٤/ ١٥٧) والتاريخ له (٧/ ٦٦).

(١٠) تقدم بيان حاله في الحديث (رقم٢٦٠).

(١١) هشام بن يحيى بن يحيى الغساني الدمشقي، قال الإمام أحمد في سؤالات أبي داود له (رقم ٢٨٣): "ما أرى به بأساً". وقال أبو حاتم الرازي في الجرح والتعديل (٩/ ٧٠) : "صالح الحديث". ووثقه الطبراني في المعجم الصغير (رقم٤٤٦) وذكره ابن حبان في الثقات (٩/ ٢٣٢).

(١٢) يحيى بن يحيى بن قيس بن حارثة الغساني أبو عثمان الشامي ثقة د. التقريب لابن حجر (رقم٧٦٧٠).

قال: «آية الكرسي، ثم قال: يا أبا ذر، ما السموات السبع مع الكرسي إلا كحلقة ملقاة بأرض فلاة، وفضل العرش على الكرسي كفضل الفلاة على الحلقة»[١].

ورواه الطبراني[٢]: عن محمد بن عبيد الله التميمي[٣]، عن القاسم بن محمد الثقفي[٤]، عن أبي إدريس الخولاني.

وروى الطبراني في معجمه الصغير: عن خالد بن أبي روح الدمشقي[٥]، عن إبراهيم بن هشام بن هشام[٦] بن يحيى بن يحيى الغساني، عن أبيه، عن جده، حديثين. ثم قال: "لم يروهما غير هذا عن يحيى بن يحيى -وكان من الثقات- إلا ولده وهم ثقات"[٧].

وعن أحمد بن أنس بن مالك الدمشقي[٨]، عن إبراهيم بن هشام. ورواه الطبراني أيضاً[٩].

٢٨٩- قال خشيش بن أصرم: حدثنا مُحَاضِرُ[١٠]، عن الأعمش، عن مجاهد قال: كانوا يقولون: «ما السموات في الكرسي إلا كحلقة مطروحة بفلاة من الأرض»[١١].

---

(١) أخرجه عنه ابن حبان (رقم٣٦١) بأطول من هذا، وتقدم تخريجه والكلام عليه في الحديث (رقم٢٦٠).

(٢) لم أجده في المعاجم الثلاثة للطبراني ولا في مسند الشاميين، ولعله في كتاب السنة وهو مفقود.

وأخرجه ابن ماجه (رقم٤٢١٨) من طريق علي بن سليمان، عن القاسم بن محمد، عن أبي إدريس الخولاني به. مختصرا بلفظ: «لا عقل كالتدبير، ولا ورع كالكف، ولا حسب كحسن الخلق».

تابعه: أبو سليمان الفلسطيني، عن القاسم بن محمد به . عند الخرائطي في مكارم الأخلاق (رقم٤٨) وابن شاهين في الترغيب فضائل الأعمال (رقم٢٦٢) إلا أنه قال: أبو زرعة الفلسطيني. وهو يحيى بن أبي عمرو السيباني.

(٣) لم أجد له ترجمة فيما بين يدي من المصادر.

(٤) هكذا نسبه ابن المحب الصامت، وقال المزي في تهذيب الكمال (رقم٤٨٢٤) القاسم بن محمد أظنه شامياً. وقال ابن حجر في التقريب (رقم٥٤٩٤): القاسم بن محمد، شيخٌ لعلي بن سليمان مجهول من السادسة ق.

(٥) خالد بن روح الثقفي أبو عبدالرحمن الدمشقي ثقة من الثانية عشرة س. التقريب لابن حجر (رقم١٦٣١).

(٦) هكذا كرر ابن المحب الصامت اسم هشام وهو خطأ.

(٧) انظر: المعجم الصغير للطبراني (رقم٤٤٦).

(٨) أحمد بن أنس بن مالك، أبو الحسن الدمشقي المقرئ، كان من ثقات الدمشقيين توفي سنة ٢٩٦هـ. انظر: التاريخ للذهبي (٦/ ٨٧٥).

(٩) انظر: المعجم الكبير للطبراني (رقم١٦٥١) وليس فيه لفظ الحديث السابق عن الكرسي.

(١٠) مُحاضر بن المُوَرِّع الكوفي، صدوق له أوهام، خت م د س. تقدمت ترجمته في الحديث (رقم٦).

(١١) تقدم الكلام عليه في الحديث (رقم٢٧٧) وهو حسن لغيره.

٢٩٠- وقال سعيد بن منصور: حدثنا أبو معاوية[١]، عن الأعمش، عن مجاهد قال: «ما السموات والأرض في الكرسي، إلا بمنزلة حلقة ملقاة في الأرض الفلاة». رواه عثمان الدارمي: عن الحمامي، عن أبي معاوية[٢].

٢٩١- وقال الإمام أحمد: حدثنا عبد الرحمن بن مهدي وأبو سفيان يعني المعمري[٣]، عن سفيان[٤]، عن ليث[٥]، عن مجاهد قال: «ما السماوات والأرض في الكرسي إلا كحلقة في أرض فلاة»[٦].

٢٩٢- وروى إسرائيل، عن أبي إسحاق، عن عبدالله بن خليفة: أظنه عن عمر: أن امرأة أتت النبي ﷺ فقالت: ادع الله أن يدخلني الجنة، فعظَّم الرب تبارك وتعالى، فقال: « إن كرسيه وسع السماوات والأرض، وإن له أطيط كأطيط الرحل الجديد إذا رُكب من ثقله»[٧].

قال ابن خزيمة: حدثنا يعقوب بن إبراهيم الدورقي[٨]، حدثنا يحيى بن أبي بكير[٩] حدثنا إسرائيل بهذا[١٠].

ورواه أبو بكر البزار الحافظ: عن الفضل بن سهل[١١]، عن يحيى بن أبي بكير[١٢]. وليس في رواية البزار: "ظن".

قال ابن خزيمة: "ما أدري الشك والظن أنه عن عمر: هو من يحيى بن أبي بكير؟ أم من إسرائيل؟ قد رواه وكيع بن الجراح، عن إسرائيل، عن أبي إسحاق، عن عبد الله بن خليفة، مرسلا ليس فيه ذكر عمر، لا بيقين،

---

(١) محمد بن خازم أبو معاوية الضرير ثقة أحفظ الناس لحديث الأعمش وقد يهم في حديث غيره ع. تقدمت ترجمته في الحديث (رقم٦٣).

(٢) تقدم الكلام عليه في الحديث (رقم٢٨٠) وهو صحيح.

(٣) محمد بن حميد اليشكري أبو سفيان المعمري ثقة خت م س ق. التقريب لابن حجر (رقم٥٨٣٥).

(٤) هو الإمام المشهور سفيان الثوري.

(٥) الليث بن أبي سليم بن زُنيم ، صدوق اختلط جدا ولم يتميز حديثه فترك خت م ٤. التقريب لابن حجر (رقم٥٨٣٥).

(٦) تقدم الكلام عليه في الحديث (رقم٢٨٠) وهو صحيح.

(٧) أخرجه ابن خزيمة في التوحيد (١/ ٢٤٤) وتقدم تخريجه وبيان درجته والكلام على رواته في الحديث (رقم٢٦٧).

(٨) يعقوب بن إبراهيم بن كثير بن زيد بن أفلح العبدي أبو يوسف الدورقي ثقة وكان من الحفاظ ع. التقريب لابن حجر (رقم٧٨١٢).

(٩) يحيى بن أبي بكير واسمه نَسْر الكرماني كوفي الأصل نزل بغداد ثقة ع. تقدمت ترجمته في الحديث (رقم١٠٠).

(١٠) انظر: التوحيد لابن خزيمة في (١/ ٢٤٤).

(١١) الفضل بن سهل بن إبراهيم الأعرج البغدادي أصله من خراسان صدوق خ م د ت س. التقريب لابن حجر (رقم٥٤٠٣).

(١٢) أخرجه البزار (رقم٣٢٥) وتقدم تخريجه وبيان درجته والكلام على رواته في الحديث (رقم٢٦٧).

ولا ظن، وليس هذا الخبر من شرطنا؛ لأنه غير متصل الإسناد لسنا نحتج في هذا الجنس من العلم بالمراسيل المنقطعات حدثناه سلم بن جنادة"(١).

٢٩٣- عن أسماء بنت عميس قالت: "كنت مع جعفر بأرض الحبشة، فرأيت امرأة على رأسها مكتل من دقيق، فمرت برجل من الحبشة، فطرحه عن رأسها، فسفت الريح الدقيق، فقالت: أَكِلُك إلى المَلِك يوم يقعد على الكرسي، ويأخذ للمظلوم من الظالم".

قال ابن خزيمة: حدثنا بشر بن خالد العسكري(٢)، حدثنا أبو أسامة(٣)، حد ثنا زكريا بن أبي زائدة(٤)، عن أبي إسحاق، عن سعيد بن معبد الهاشمي(٥)، عن أسماء بهذا(٦).

رواه ابن أبي الدنيا في كتاب الأهوال، وهو عندنا في ثاني أصحاب السلفي، وأصول السراج(٧). رواه عثمان الدارمي: عن عبدالله بن أبي شيبة، عن أبي أسامة.

ورواه الخرائطي في مساوئ الأخلاق، وقال: "يوم يجلس المَلِك على الكرسي"(٨).

٢٩٤- وفي حديث حماد بن سلمة(٩)، عن ثابت(١٠)، عن أنس -الطويل- في شفاعة النبي ﷺ وقوله: «فآتي باب الجنة فأقرع الباب، فيقال: من أنت؟ فأقول: محمد، فيُفتح لي، فآتي ربي وهو على سريره أو على كرسيه،

---

(١) انظر: التوحيد لابن خزيمة (١/٢٤٤).

(٢) بشر بن خالد العسكري أبو محمد الفرائضي نزيل البصرة ثقة يغرب خ م د س. التقريب لابن حجر (رقم٦٨٤).

(٣) حماد بن أسامة القرشي مولاهم الكوفي أبو أسامة ثقة ثبت ربما دلس ع. تقدمت ترجمته في الحديث (رقم١٨٢).

(٤) زكريا بن أبي زائدة ثقة وكان يدلس وسماعه من أبي إسحاق بأخرة ع. تقدمت ترجمته في الحديث (رقم٢٧٨).

(٥) سعد بن معبد الهاشمي مولى الحسن بن علي مقبول ق. التقريب لابن حجر (رقم٢٢٥٦). قال أبو حاتم الرازي في الجرح والتعديل (٥/٥٤١): "قيل لأبي زرعة: أيهما الصحيح: سعيد بن معبد، أو سعد بن معبد؟ فقال: سعيد أصح".

(٦) أخرجه ابن خزيمة في التوحيد (١/٢٤٦) تابعه: عيسى بن يونس، عن زكريا بن أبي زائده به نحوه. عند ابن أبي حاتم في علل الحديث (رقم٢١٧١) وتقدم تخريجه في الحديث (رقم١٦٤) وانظر الحديث (رقم٢٥٩) .

(٧) محمد بن إسحاق بن إبراهيم بن مهران بن عبدالله أبو العباس السراج. تقدمت ترجمته في الحديث (رقم٢٥).

(٨) تقدم تخريجه في الحديث (رقم١٦٤، ٢٥٩).

(٩) حماد بن سلمة بن دينار أبو سلمة ثقه عابد أثبت الناس في ثابت خت م ٤ . تقدمت ترجمته في الحديث (رقم١٠).

(١٠) ثابت بن أسلم البُناني أبو محمد البصري ثقة عابد ع . تقدمت ترجمته في الحديث (رقم١٠).

فأخر ساجداً، فأحمده بمحامد لم يحمده بها أحدٌ كان قبلي ولا يحمده أحد كان بعدي» الحديث. رواه ابن خزيمة[١].

٢٩٥- وفي حديث المعتمر بن سليمان[٢]، عن حميد[٣]، عن أنس في الشفاعة بطوله: «حتى استفتح باب الجنة فيُفتح فأدخل وربي على عرشه فأخر ساجداً» الحديث. رواه ابن خزيمة[٤].

٢٩٦- وفي حديث علي بن زيد[٥]، عن أبي نضرة[٦]، عن ابن عباس في الشفاعة بطوله: «فيُفتح لي فأنتهي إلى ربي على كرسيه فأخر ساجداً» في مسند أبي داود الطيالسي[٧].

(١) أخرجه ابن خزيمة في التوحيد (٦١٣/٢) وقال الذهبي في العلو (ص٣٦): "أخرجه أبو أحمد العسال في كتاب المعرفة بإسناد قوي عن ثابت عن أنس".

خالفه: زائدة بن أبي الرقاد، عن زياد النميري، عن أنس. عند ابن قدامة في إثبات صفة العلو (رقم٢٧) والذهبي في العلو (ص٣٦) وانظر الحديث (رقم٢٥٦) ولفظه: «فأدخل على ربي وهو على عرشه تبارك وتعالى». قال الذهبي: "زائدة ضعيف". وقال الهيثمي في المجمع (٩١/١) : "زائدة بن أبي الرقاد، وزياد النميري، وكلاهما مختلف في الاحتجاج به".

خالفه: قتادة، عن أنس. عند البخاري (رقم ٧٤٤٠) والإمام أحمد (رقم١٣٥٦٢) والبيهقي في الأسماء والصفات (رقم٩٣٢) ولفظه: «فأستأذن على ربي في داره فيؤذن لي عليه». وهذا أصح طريق.

(٢) معتمر بن سليمان التيمي أبو محمد البصري ثقة ع. تقدمت ترجمته في الحديث (رقم٩٣).

(٣) حميد بن أبي حميد الطويل أبو عبيدة البصري ثقة مدلس ع. التقريب لابن حجر (رقم١٥٤٤).

(٤) أخرجه ابن خزيمة في التوحيد (٧١٦/٢) وابن أبي عاصم في السنة (رقم٨١٦، ٨١٧) وهو صحيح على شرط الشيخين. قال الألباني في ظلال الجنة (٣٨٨/٢): " إسناده صحيح على شرط الشيخين".

(٥) علي بن زيد بن عبدالله، ابن جدعان التيمي البصري ضعيف بخ م ٤. التقريب لابن حجر (رقم٤٧٣٤).

(٦) المنذر بن مالك العَوَقي أبو نضرة ثقة خت م ٤. تقدمت ترجمته في الحديث (رقم٢٢٦).

(٧) أخرجه من طريق: حماد بن سلمة، عن علي بن زيد به. الطيالسي (رقم٢٨٣٤) والإمام أحمد (رقم٢٥٤٦) والدارمي في الرد على الجهمية (رقم١٨٤) وفي الرد على المريسي (١٨٨/١) والحارث في مسنده (رقم١١٣٥) ومحمد بن أبي شيبة في العرش (رقم٤٦) وابن نصر في تعظيم قدر الصلاة (رقم٢٦٦) وأبو يعلى (رقم٢٣٢٨) وابن شاهين في جزء من حديثه (رقم١٥) واللالكائي في شرح أصول الاعتقاد (رقم٨٤٣).

وأخرجه مختصراً ابن أبي شيبة (رقم٣٦٠١٣) وعبد بن حميد (رقم٦٩٥) وأبو إسماعيل الأزدي في تركة النبي (ص٤٩) وابن أبي عاصم في الأوائل (رقم٩) والطبراني في الكبير (رقم١٢٧٧٧) وفي الأوائل (رقم٤) وغيرهم.

وأخرجه من طريق: سفيان بن عيينة، عن علي بن زيد بن جدعان به. الترمذي (رقم٣١٤٨) وقال: "حديث حسن". وليس فيه لفظ الباب". وضعفه الألباني في السلسلة الضعيفة (رقم١٥٧٩).

٤٦ -باب تخليق السموات والأرض وما بينهما وغيرها من الخلائق والعناصر والجنة والنار وغير ذلك. [٢٦/أ]

وقول الله: ﴿ وَٱلسَّمَآءَ بَنَيۡنَٰهَا بِأَيۡيْدٍ وَإِنَّا لَمُوسِعُونَ ۝٤٧ وَٱلۡأَرۡضَ فَرَشۡنَٰهَا فَنِعۡمَ ٱلۡمَٰهِدُونَ ۝٤٨ وَمِن كُلِّ شَيۡءٍ خَلَقۡنَا زَوۡجَيۡنِ لَعَلَّكُمۡ تَذَكَّرُونَ ۝٤٩ ﴾[الذاريات] . وقوله: ﴿ خَلَقَ ٱلسَّمَٰوَٰتِ وَٱلۡأَرۡضَ بِٱلۡحَقِّۖ يُكَوِّرُ ٱلَّيۡلَ عَلَى ٱلنَّهَارِ وَيُكَوِّرُ ٱلنَّهَارَ عَلَى ٱلَّيۡلِۖ وَسَخَّرَ ٱلشَّمۡسَ وَٱلۡقَمَرَۖ كُلّٞ يَجۡرِي لِأَجَلٖ مُّسَمًّىۗ ﴾[الزمر ٥] وقوله: ﴿ ٱلنَّارُ يُعۡرَضُونَ عَلَيۡهَا غُدُوّٗا وَعَشِيّٗاۚ وَيَوۡمَ تَقُومُ ٱلسَّاعَةُ أَدۡخِلُوٓاْ ءَالَ فِرۡعَوۡنَ أَشَدَّ ٱلۡعَذَابِ ۝٤٦ ﴾[غافر]. ﴿وَلَئِن سَأَلۡتَهُم مَّنۡ خَلَقَ ٱلسَّمَٰوَٰتِ وَٱلۡأَرۡضَ لَيَقُولُنَّ ٱللَّهُۚ ﴾[لقمان ٢٥] وقوله: ﴿ وَمِنۡ ءَايَٰتِهِ ٱلَّيۡلُ وَٱلنَّهَارُ وَٱلشَّمۡسُ وَٱلۡقَمَرُۚ لَا تَسۡجُدُواْ لِلشَّمۡسِ وَلَا لِلۡقَمَرِ وَٱسۡجُدُواْۤ لِلَّهِ ٱلَّذِي خَلَقَهُنَّ إِن كُنتُمۡ إِيَّاهُ تَعۡبُدُونَ ۝٣٧ ﴾[فصلت]. ﴿ سُبۡحَٰنَ ٱلَّذِي خَلَقَ ٱلۡأَزۡوَٰجَ كُلَّهَا مِمَّا تُنۢبِتُ ٱلۡأَرۡضُ وَمِنۡ أَنفُسِهِمۡ وَمِمَّا لَا يَعۡلَمُونَ ۝٣٦ ﴾[يس].

﴿ وَلَئِن سَأَلۡتَهُم مَّنۡ خَلَقَ ٱلسَّمَٰوَٰتِ وَٱلۡأَرۡضَ لَيَقُولُنَّ خَلَقَهُنَّ ٱلۡعَزِيزُ ٱلۡعَلِيمُ ۝٩ ٱلَّذِي جَعَلَ لَكُمُ ٱلۡأَرۡضَ مَهۡدٗا وَجَعَلَ لَكُمۡ فِيهَا سُبُلٗا لَّعَلَّكُمۡ تَهۡتَدُونَ ۝١٠ وَٱلَّذِي نَزَّلَ مِنَ ٱلسَّمَآءِ مَآءَۢ بِقَدَرٖ فَأَنشَرۡنَا بِهِۦ بَلۡدَةٗ مَّيۡتٗاۚ كَذَٰلِكَ تُخۡرَجُونَ ۝١١ وَٱلَّذِي خَلَقَ ٱلۡأَزۡوَٰجَ كُلَّهَا وَجَعَلَ لَكُم مِّنَ ٱلۡفُلۡكِ وَٱلۡأَنۡعَٰمِ مَا تَرۡكَبُونَ ۝١٢ ﴾[الزخرف] ﴿ ٱلَّذِي خَلَقَ سَبۡعَ سَمَٰوَٰتٖ طِبَاقٗاۖ مَّا تَرَىٰ فِي خَلۡقِ ٱلرَّحۡمَٰنِ مِن تَفَٰوُتٖۖ ﴾[الملك ٣]. ﴿ أَلَمۡ تَرَوۡاْ كَيۡفَ خَلَقَ ٱللَّهُ سَبۡعَ سَمَٰوَٰتٖ طِبَاقٗا ۝١٥ وَجَعَلَ ٱلۡقَمَرَ فِيهِنَّ نُورٗا وَجَعَلَ ٱلشَّمۡسَ سِرَاجٗا ۝١٦ ﴾[نوح].

﴿ وَخَلَقۡنَٰكُمۡ أَزۡوَٰجٗا ۝٨ وَجَعَلۡنَا نَوۡمَكُمۡ سُبَاتٗا ۝٩ وَجَعَلۡنَا ٱلَّيۡلَ لِبَاسٗا ۝١٠ وَجَعَلۡنَا ٱلنَّهَارَ مَعَاشٗا ۝١١ وَبَنَيۡنَا فَوۡقَكُمۡ سَبۡعٗا شِدَادٗا ۝١٢ وَجَعَلۡنَا سِرَاجٗا وَهَّاجٗا ۝١٣ ﴾[النبأ]. ﴿ ءَأَنتُمۡ أَشَدُّ خَلۡقًا أَمِ ٱلسَّمَآءُۚ بَنَىٰهَا ۝٢٧ رَفَعَ سَمۡكَهَا فَسَوَّىٰهَا ۝٢٨ وَأَغۡطَشَ لَيۡلَهَا وَأَخۡرَجَ ضُحَىٰهَا ۝٢٩ وَٱلۡأَرۡضَ بَعۡدَ ذَٰلِكَ دَحَىٰهَآ ۝٣٠ ﴾[النازعات]. ﴿قُلۡ أَئِنَّكُمۡ لَتَكۡفُرُونَ بِٱلَّذِي خَلَقَ ٱلۡأَرۡضَ فِي يَوۡمَيۡنِ وَتَجۡعَلُونَ لَهُۥٓ أَندَادٗاۚ ﴾[فصلت: ٩]إلى قوله: ﴿ ذَٰلِكَ تَقۡدِيرُ ٱلۡعَزِيزِ ٱلۡعَلِيمِ ﴾[فصلت: ١٢].

٢٩٧- عن أنس قال: كنا نهاب أن نسأل رسول الله ﷺ عن شيء، وكان يعجبنا أن يأتيه الرجل من أهل البادية فيسأله ونحن نستمع، فأتاه رجل منهم فقال: يا محمد، أتانا رسولٌ فزعم أنك تزعم أن الله أرسلك؟ قال: «صدق» . قال: فمن خلق السماء؟ قال: «الله» . قال: فمن خلق الأرض؟ قال: «الله» . قال: فمن نصب هذه الجبال؟ قال: «الله» . قال: فمن جعل فيها هذه المنافع؟ قال: «الله» . قال: فبالذي خلق السماء والأرض، ونصب الجبال، وجعل فيها هذه المنافع، آلله أرسلك؟ قال: «نعم» . قال: زعم رسولك أن علينا صدقة في أموالنا؟ قال: «صدق» . قال: فبالذي أرسلك، آلله أمرك بهذا؟ قال: «نعم» . قال: زعم رسولك أن علينا صوم شهر في سنتنا؟ قال: «صدق» . قال: فبالذي أرسلك، آلله أمرك بهذا؟ قال: «نعم». قال: زعم رسولك أن علينا حج البيت من استطاع إليه سبيلا؟ قال: «صدق» . قال: فبالذي أرسلك، آلله أمرك بهذا؟ قال: «نعم» . قال: والذي بعثك بالحق لا أزيد عليهن ولا أنقص منهن شيئا. قال: فلما قفل قال: «لئن صدق ليدخلن الجنة».

أخبرنا أحمد بن معالي[١] وأبو بكر بن محمد[٢] قالا: أنبأنا محمد بن إسماعيل[٣]، أنبأتنا فاطمة ابنة سعد الخير[٤]،أنبأنا زاهر بن طاهر[٥]، أنبأنا أبو سعد الكنجروذي[٦]، أنبأنا أبو عمرو بن حمدان[٧]، أنبأنا أبو يعلى، حدثنا محمد بن الخطاب[٨]، حدثنا عبدالملك بن إبراهيم[٩]، حدثنا سليمان بن المغيرة[١٠]، حدثنا ثابت البناني، عن أنس بهذا الحديث. وهو في خامس عشر الخلعيات[١١].رواه الدارمي عبدالله بن عبدالرحمن: عن علي بن عبدالحميد[١٢]، عن سليمان بن المغيرة بمعناه.

ورواه البخاري تعليقاً ومسلم، ورواه عبد بن حميد[١٣]: عن هاشم بن القاسم[١٤]، عن سليمان بن المغيرة.

---

(١) أحمد بن محمد بن معالي بن عبيد الله بن حجي بن عبيد الله بن سرايا بن نصر الزبداني الأصل ثم الصالحي، أبو العباس، كان شيخا مباركا فيه خير وسكون، توفي سنة ٧٣٣هـ. انظر: معجم الشيوخ للسبكي (ص١٤٢).

(٢) أبو بكر بن محمد بن الرضي عبد الرحمن بن محمد بن عبد الجبار المقدسي الصالحي القطان، فقير دين نظيف من أهل القرآن، توفي سنة ٧٣٨هـ. انظر: معجم الشيوخ الكبير للذهبي (٢/٤١٦).

(٣) محمد بن إسماعيل بن أحمد بن أبي الفتح أبو عبد الله المقدسي خطيب مردا. تقدمت ترجمته في الحديث (رقم٢١٧).

(٤) الشيخة الجليلة المسندة أم عبدالكريم فاطمة بنت المحدث التاجر أبي الحسن سعد الخير بن محمد بن سهل الأنصاري البلنسي الأندلسي، ولدت بالبحرين ورحل بها أبوها إلى أصبهان وبغداد للسماع والرواية، تزوج بها الرئيس زين الدين ابن نجية الحنبلي الواعظ وسكن بها بدمشق ثم بمصر، ورأت عزا وجاها. توفيت سنة ٦٠٠هـ. انظر: تاريخ ابن عساكر (٧٠/٢٥) والتقييد لابن نقطة (ص٤٩٨) والسير للذهبي (٢١/٤١٢).

(٥) زاهر بن طاهر بن محمد أبو القاسم الشحامي المستملي الشروطي الشاهد. تقدمت ترجمته في الحديث (رقم٣).

(٦) أبو سعد محمد بن عبد الرحمن بن محمد الاديب الكنجروذي. تقدمت ترجمته في الحديث (رقم٣).

(٧) أبو عمرو محمد بن أحمد بن حمدان بن علي بن سنان الحيري. تقدمت ترجمته في الحديث (رقم٣).

(٨) محمد بن الخطاب البلدي، الزاهد حدث عنه أبو يعلى وأهل الموصل. الثقات لابن حبان (رقم١٥٦٣٥).

(٩) عبدالملك بن إبراهيم الجُدِّي المكي مولى بني عبدالدار صدوق خ د ت س. التقريب لابن حجر (رقم٤١٦٣).

(١٠) سليمان بن المغيرة القيسي مولاهم البصري أبو سعيد ثقة ثقة، قاله يحيى بن معين ع. نفس المصدر (رقم٢٦١٢).

(١١) أخرجه أبو يعلى (رقم٣٣٣٣) والمؤلف من طريقه كما هنا. وأخرجه الخِلَعي في الجزء الخامس عشر من الخِلَعيات (رقم٨٥٤)

(١٢) علي بن عبدالحميد بن مصعب المَعْني كوفي ثقة وكان ضريرا خت ت س. التقريب لابن حجر (رقم٤٧٦٤).

(١٣) أخرجه الدارمي (رقم٦٧٦) والبخاري تعليقا عقب الحديث (رقم٦٣) ومسلم (رقم١٢/١٠، ١١) وعبد بن حميد (رقم١٢٨٥) والإمام أحمد (رقم١٢٤٥٧، ١٣٠١١) والبزار (رقم٦٩٢٨) وغيرهم.

(١٤) هاشم بن القاسم بن مسلم الليثي ثقة ثبت ع. تقدمت ترجمته في الحديث (رقم٧٢).

٢٩٨- وروي من حديث سالم بن أبي الجعد(١)، عن كريب(٢)، عن ابن عباس. وفيه: «من خلق السموات السبع والأرضين السبع». وهو في رابع معجم الإسماعيلي، وفي المعجم الأوسط للطبراني(٣) في ترجمة إبراهيم بن أحمد بن عمر الوكيعي(٤).

٢٩٩- ومن حديث شريك بن عبدالله بن أبي نمر(٥)، عن أنس. رواه البخاري(٦).

٣٠٠- عن عمر: أن رسول الله ﷺ قال له: «يا عمر إن السماء الدنيا ممتلئة ملائكة صفوفاً مذ خلق الله السموات والأرض إلى يوم القيامة لو مُدَّت شعرة لم يتعد، وإن السماء الثانية ممتلئة ملائكة ركوعاً إلى يوم القيامة لو مدت شعرة لم يتعد، وإن السماء الثالثة ممتلئة ملائكة سجوداً لو مدت شعرة لم يتعد» قال: فقطعت عليه الحديث، قلت: فما تقولون؟ ولو سكت لرجوت أن يمضي في حديثه، قال: فسكت ساعة ثم قال: «يا عمر إن الذين في السماء الدنيا يقولون: سبحان ذي الملك والملكوت، والذين في السماء الثانية يقولون: سبحان ذي العزة والجبروت، والذين في السماء الثالثة يقولون: سبحان الحي الذي لا يموت».

أخبرنا إبراهيم بن علي(٧)، أنبأنا السخاوي(٨)، أنبأنا السلفي، أنبأنا أبو العلاء الفُرْسانيّ(٩)، حدثنا علي بن عَبْدَكَوَيْهِ(١٠)، أنبأنا عبدالله بن الحسن بن بُندار(١١)، حدثنا علي بن محمد بن سعيد الثقفي(١٢)،

---

(١) سالم بن أبي الجعد رافع الغطفاني الأشجعي مولاهم الكوفي ثقة وكان يرسل كثيرا ع. التقريب لابن حجر (رقم٢١٧٠).

(٢) كريب بن أبي مسلم الهاشمي مولاهم مولى ابن عباس ثقة ع. تقدمت ترجمته في الحديث (رقم٦٧).

(٣) أخرجه ابن أبي شيبة في الإيمان (رقم٤) وفي المصنف (رقم١٤٦٩٥، ٣٠٣١٧) والدارمي (رقم٦٧٧) والفاكهي في أخبار مكة (رقم٧٧٣) والطبراني في الكبير (رقم٨١٥١) والأوسط (رقم٢٧٠٧) والإسماعيلي في معجم شيوخه (رقم٣١٢) وعنه البيهقي في الكبرى (رقم١٣١٢١) قال الهيثمي في المجمع (١/ ٢٩٠): "رواه الطبراني في الكبير والأوسط، وفيه عطاء بن السائب، وهو ثقة ولكنه اختلط".

(٤) إبراهيم بن أحمد بن عمر بن حفص بن الجهم بن واقد أبو إسحاق الوكيعي، وثقه الدارقطني. انطر: تاريخ الخطيب (٦/ ٤٩١).

(٥) شريك بن عبدالله بن أبي نمر أبو عبدالله المدني صدوق يخطىء خ م د تم س ق. التقريب لابن حجر (رقم٢٧٨٨).

(٦) أخرجه البخاري (رقم٦٣).

(٧) إبراهيم بن علي بن محمد بن غالب أبو إسحاق الأنصاري الدمشقي البزاز. تقدمت ترجمته في الحديث (رقم٤٥).

(٨) أبو الحسن علي بن محمد الهمداني المصري السخاوي الشافعي. تقدمت ترجمته في الحديث (رقم٤٥).

(٩) محمدبن عبد الجباربن محمد الضبي الفُرْسانيّ الأصبهاني سمع منه السلفي مسندالطيالسي توفي سنة ٤٩٦هـ. التاريخ للذهبي (١٠/ ٧٨١).

(١٠) الشيخ الإمام الثقة علي بن يحيى بن جعفر بن عبدكويه، إمام جامع أصبهان، توفي سنة ٤٢٢هـ. انظر: السير للذهبي (١٧/ ٤٧٨).

(١١) عبدالله بن الحسن بن بندار بن ناجية بن سدوس، أبو محمد المديني الأصبهاني، توفي سنة ٣٥٣هـ. انظر: العبر للذهبي (٢/ ٩٢).

(١٢) علي بن محمد بن سعيد الثقفي الكوفي، رحل وسمع: أحمد بن يونس، ومنجاب بن الحارث، وجماعة. وكان قد هجر أخاه إبراهيم للرفض، وكان إبراهيم هو الأكبر. توفي سنة ٢٨٣هـ. انظر: التاريخ للذهبي (٦/ ٧٨٤).

حدثنا المِنْجَاب بن الحارث[١]، حدثني المبارك بن سعيد[٢] أخو سفيان الثوري، أخبرنا عباد بن كثير[٣]، عن زيد بن أسلم[٤]، عن عبدالله بن عمر، عن عُمر بهذا. حديث ضعيف.

٣٠١- عن حَبَّة العُرَني[٥] سمعت علياً يقول: «لا والذي خلق السماء من دخان وماء». رواه أبو حاتم الرازي في كتاب العظمة.

٣٠٢- حديث عبدالرحمن بن عبدالله بن مسعود[٦]، عن أبيه: "كنا مع رسول الله ﷺ في سفر. الحديث، [٢٦/ب] فيه: «لا تعذبوا بالنار؛ فإنه لا يعذب بالنار إلا ربها»[٧]. في ثامن الثقفيات[٨].

٣٠٣- قال أبو عُمر محمد بن العباس بن حيويه[٩]: أخبرنا أبو العباس أحمد بن عبدالله بن سابور[١٠]، حدثنا يحيى بن أبي حفص[١١]، حدثنا روَّاد بن الجراح[١٢]، حدثنا أيوب يعني بن مدرك[١٣]، عن مكحول[١٤]، عن معاوية بن قرة[١٥] قال: سمعت أبا هريرة يقول: كان رسول الله ﷺ وأصحابه

---

(١) مِنْجاب بن الحارث بن عبدالرحمن التميمي ثقة من العاشرة م فق. تقدمت ترجمته في الحديث (رقم٢٧٠).

(٢) مبارك بن سعيد بن مسروق الثوري الأعمى أبو عبدالرحمن الكوفي نزيل بغداد صدوق د ت س. التقريب لابن حجر (رقم٦٤٦٣).

(٣) عباد بن كثير الثقفي البصري متروك قال أحمد: روى أحاديث كذب د ق. نفس المصدر (رقم٣١٣٩).

(٤) زيد بن أسلم العدوي المدني ثقة عالم وكان يرسل ع. تقدمت ترجمته في الحديث (رقم٢٨٢).

(٥) حَبَّة بن جُوين العُرَني أبو قدامة الكوفي صدوق له أغلاط وكان غاليا في التشيع وأخطأ من زعم أن له صحبة س. التقريب (رقم١٠٨١).

(٦) عبدالرحمن بن عبدالله بن مسعود الهذلي الكوفي ثقة وقد سمع من أبيه لكن شيئا يسيرا ع. التقريب لابن حجر (رقم٣٩٢٤).

(٧) أخرجه ابن أبي شيبة (رقم٣٣١٤٤) وهناد في الزهد (٦٢٠/٢) وهو صحيح على شرط الشيخين.

(٨) هي أجزاء حديثية لأبي عبدالله القاسم بن الفضل بن أحمد بن محمود الثقفي. تقدمت ترجمته في الحديث (رقم٦١).

(٩) محمد بن العباس بن محمد بن زكريا أبو عمر الخزاز المعروف بابن حيويه. تقدمت ترجمته في الحديث (رقم٦٩).

(١٠) الشيخ الإمام الثقة المحدث أحمد بن عبدالله بن سابور بن منصور أبو العباس الدقاق البغدادي، وثقه الدارقطني، توفي سنة ٣١٣هـ. انظر: تاريخ الخطيب (٣٧١/٥) و السير للذهبي (٤٦٢/١٤).

(١١) لم أجد له ترجمة فيما بين يدي من المصادر.

(١٢) روَّاد بن الجراح أبو عصام العسقلاني صدوق اختلط بأخرة فترك وفي حديثه عن الثوري ضعف شديد ق. التقريب لابن حجر (رقم١٩٥٨).

(١٣) أيوب بن مدرك الحنفي الشامي الدمشقي. قال يحيى: كذاب ليس بشيء. وقال أبو حاتم الرازي والنسائي والأزدي والدارقطني: متروك. انظر: تاريخ ابن معين رواية الدوري (٣٣٣/٤) والجرح والتعديل للرازي (٢٥٨/٢) والكامل لابن عدي (٥/٢) والضعفاء لابن الجوزي (رقم٤٨١) وغيرها.

(١٤) مكحول الشامي أبو عبدالله ثقة فقيه كثير الإرسال ر م ٤. تقدمت ترجمته في الحديث (رقم٧٥).

(١٥) معاوية بن قرة بن إياس بن هلال المزني أبو إياس البصري ثقة ع. نفس المصدر (رقم٦٧٦٩).

يكشفون رؤوسهم في أول قطرة تكون من السماء في ذلك العام، ويقول رسول الله : «هو أحدث عهداً بربنا ﷻ وأعظمه بركة». هكذا في أصل أبي عمر بن حَيُّوْيَه يقول هذا[١].

٣٠٤- وفي سنن أبي داود: حدثنا سعيد بن منصور، حدثنا إسماعيل بن زكريا[٢]، عن مُطَرِّف[٣]، عن بشر أبي عبدالله[٤]، عن بشير بن مسلم[٥]، عن عبدالله بن عمرو قال: قال رسول الله ﷺ: «لا تركب البحر إلا حاجاً أو معتمراً أو غازياً في سبيل الله؛ فإن تحت البحر ناراً وتحت النار بحراً»[٦].

٣٠٥- قال يعقوب بن شيبة: حدثنا مُحاضِر بن المورع[٧]، حدثنا الأعمش، عن شقيق بن سلمة[٨] قال: جاء رجل إلى عبدالله[٩] عليه أثر السفر فقال: من أين أقبلت؟ قال: من الشام، قال: من لقيت؟ قال: لقيت كعباً[١٠]، قال: سمعته يقول شيئاً؟ قال: نعم سمعته يقول: "إن السموات تدور في منكب ملك" قال: فصدَّقته؟ قال: ما صدقته ولا كذبته، قال: لوددت أنك افتديت من رحلتك براحلتك ورَحلك، كَذَب كعب، إن الله يقول: ﴿إِنَّ ٱللَّهَ يُمۡسِكُ ٱلسَّمَٰوَٰتِ وَٱلۡأَرۡضَ أَن تَزُولَاۚ وَلَئِن زَالَتَآ إِنۡ أَمۡسَكَهُمَا مِنۡ أَحَدٖ مِّنۢ بَعۡدِهِۦٓۚ﴾ [فاطر ٤١]»[١١].

(١) أخرجه ابن عساكر في تاريخه (١١٩/١٠) وإسناده ضعيف جدا.

(٢) إسماعيل بن زكريا بن مرة الخُلْقاني أبو زياد الكوفي لقبه شَقُوصا صدوق يخطىء قليلاع. التقريب لابن حجر (رقم٤٤٥).

(٣) مُطَرِّف بن طريف الكوفي أبو بكر أو أبو عبدالرحمن ثقة فاضل من صغار السادسة ع. نفس المصدر (رقم٦٧٠٥).

(٤)بشر الكندي أبو عبد الله مجهول د. المصدر السابق (رقم٧٠٩).

(٥) بشير بن مسلم الكندي أبو عبدالله الكوفي مجهول د. المصدر السابق (رقم٧٢١).

(٦) أخرجه سعيد بن منصور (رقم٢٣٩٣) وعنه أبو داود (رقم٢٤٨٩) والطبراني في الكبير (رقم١٤٤٩٩) والبيهقي في البعث (رقم٤٥٣) وفي الكبرى (رقم٨٦٦٢، ٨٦٦٣، ١١٠٧٨، ١١٠٧٩). قال ابن الملقن في البدر المنير (٣٠/٦) : "قال البيهقي: قال البخاري: هذا الحديث ليس بصحيح . وقال أحمد: هذا حديث غريب. وقال أبو داود: رواته مجهولون. وقال الخطابي: ضعفوا إسناده. وقال ابن دقيق العيد : اختُلف في إسناده". وفي التلخيص لابن حجر (٤٢٤/٢): "ورواه البزار من حديث نافع، عن ابن عمر مرفوعا، وفيه ليث بن أبي سليم وهو ضعيف".

(٧) مُحاضر بن المُوَرِّع الكوفي، صدوق له أوهام، من التاسعة خت م د س. تقدمت ترجمته في الحديث (رقم٦).

(٨) شقيق بن سلمة الأسدي أبو وائل الكوفي ثقة مخضرم ع. تقدمت ترجمته في الحديث (رقم١٨٨).

(٩) هو عبدالله بن مسعود رضي الله عنه.

(١٠) هو كعب الأحبار. تقدمت ترجمته في الحديث (رقم٧٧).

(١١) أخرجه الطبري (٣٩١/١٩) قال ابن كثير في تفسيره (٥٥٨/٦): "إسناده صحيح".

تابعه: محمد بن عيسى بن الطباع، عن وكيع، عن الأعمش، به. عند يحيى الطليطلي في سير الفقهاء كما في تفسير ابن كثير (٥٥٨/٦).

وروي من طريق: جرير، عن مغيرة، عن إبراهيم به مثله. عند الطبري (٣٩٢/١٩).

حكى شيخنا أبو العباس ما قاله أهل الهيئة: " أن البحر محيط بالأرض من خمسة أسداسها، وإنما الظاهر منها أكثر من السدس بقليل، فما يقال أنه ستة وستون درجة من ثلاثمائة وستين درجة معها من البحار كبحر فارس واروم، وكان القياس أن البحر يغمر الماء للأرض من جميع الجوانب لولا أن الله سبحان أيبس ما أيبسه منها، وأنضب عنه الماء، فصارت الأرض كوجه البطيخة في بركة محيطة بأكثرها، وأرساها سبحانه بالجبال فإنها بثقلها كيلا تميل كما تميل السفن في البحر، وفي المسند عن النبي ﷺ أنه قال: «ما من ليلة إلا والبحر يستأذن ربه أن يغرق بني آدم فيمنعه ربه من ذلك ولو أذن له لأغرقهم»(١). وما يروى في الآثار من أن الأرض على الماء، والماء على الهواء موافق لهذا، لكن قالوا: أنها على الماء والماء على الهواء باعتبار الجهة الإضافية الخيالية، كمن يتوهم أن البحر الذي من الناحية الأخرى هو تحت الأرض فيلزم أن يكون الهواء فوقه على هذا الاعتبار، وإلا فالهواء أبداً فوق الماء، والماء أبداً فوق الأرض، إلا من هذه الجهة التي أيبسها الله ووضعها للأنام "(٢). [٢٧/أ]

٣٠٦- قال عبدالرحمن بن أبي حاتم: حدثنا أبي، حدثنا الحسن بن علي بن عمر العسقلاني(٣)، حدثنا روَّاد بن الجراح(٤)، حدثنا أبو جعفر الرازي(٥)، عن الربيع بن أنس(٦)، عن كعب الحبر قال: "السماء الدنيا بحر مكفوف والسماء الثانية مرمرة بيضاء والسماء الثالثة حديد والسماء الرابعة نحاس، والسماء الخامسة فضة، والسماء السادسة ذهب، والسماء السابعة ياقوتة حمراء، وما فوق ذلك صحاري من نور، ولا يعلم ما فوق ذلك إلا الله، وملَك موكل بالحُجُب يقال له مَيْطا طروش"(٧).

---

(١) أخرجه الإمام أحمد (رقم٣٠٣) بلفظ: «ليس من ليلة إلا والبحر يشرف فيها ثلاث مرات على الأرض، يستأذن الله في أن ينفضخ عليهم فيكفه الله ﷻ». وفي سنده العوام بن حوشب، وهو ضعيف، وفيه راوٍ مجهول. قال ابن كثير في تفسيره (٤٣٠/٧):"فيه رجل مبهم لم يسم". وضعفه الألباني في الضعيفة (رقم٤٣٩٢).

(٢) لم أجده في مؤلفات شيخ الإسلام ابن تيمية ، و في كتابه درء تعارض العقل والنقل (٩/٧) أشار إلى شيء من ذلك.

(٣) الحسن بن علي بن عمر العسقلاني، ختن رواد. روى عنه أبو حاتم الرازي وقال: صدوق. الجرح والتعديل (٢٢/٣).

(٤) روَّاد بن الجراح أبو عصام العسقلاني صدوق اختلط بأخرة فترك. تقدمت ترجمته في الحديث (رقم٢٩٧).

(٥) أبو جعفر الرازي التميمي مولاهم مشهور بكنيته واسمه عيسى بن أبي عيسى عبدالله بن ماهان صدوق سيء الحفظ خصوصا عن مغيرة بخ ٤. التقريب لابن حجر (رقم٨٠١٩).

(٦) الربيع بن أنس البكري أو الحنفي بصري صدوق له أوهام ورمي بالتشيع ٤. نفس المصدر (رقم١٨٨٢).

(٧) لم أجد من أخرجه غير المؤلف، وهو أثر ضعيف جداً، وكعب الأحبار يروي الإسرائيليات.

وقال شيخنا في الهلاوونية[١]: "ولا مانع من أن تكون على ظهر حوت في الماء العظيم الذي هو البحر المحيط، لكن الجازم بذلك لا يقف على دليله، ولا مانع من اضطراب الحوت".

٣٠٧- قال الحارث بن أبي أسامة: حدثنا عبدالعزيز بن أبان[٢]، حدثنا مهدي بن ميمون[٣]، حدثنا محمد [٢٧/ب] بن عبدالله بن أبي يعقوب[٤]، عن بشر بن شَغَافٍ[٥]، سمعت عبدالله بن سلام يقول: "إن أكرم خليقة الله عليه أبو القاسم ﷺ، وإن الجنة في السماء والنار في الأرض، فإذا كان يوم القيامة بعث الله أمة أمة ونبياً نبياً حتى يكون أحمد وأمته آخر الأمم مركزاً ، ثم يوضع جسرٌ على جهنم، ثم ينادي مناد : أين أحمد وأمته ، فيقوم وتتبعه أمته برها وفاجرها"[٦].

٣٠٨- وقال خُشيش بن أصرم: حدثنا عارم[٧]، حدثنا مهدي بن ميمون، حدثنا محمد بن أبي يعقوب، عن بشر بن شغاف، عن عبدالله بن سلام أنه قال: "إن الجنة في السماء والنار في الأرض"[٨]. رواه أسد بن موسى في الزهد، عن مهدي أتم من هذي الطريق[٩].

ورواه موسى بن أعين[١٠]، عن معمر[١١]، عن محمد بن أبي يعقوب مرفوعاً.

---

(١) اسم مؤلف لشيخ الإسلام ابن تيمية، وهو جواب ورد على لسان هولاكو ملك التتار، ويقع في مجلد. انظر أعيان العصر للصفدي (٢٤٢/١) والوافي بالوفيات له (١٧/٧).

(٢) عبدالعزيز بن أبان بن محمد بن عبدالله بن سعيد بن العاص الأموي السعيدي أبو خالد الكوفي متروك وكذبه ابن معين وغيره ت. التقريب لابن حجر (رقم٤٠٨٣).

(٣) مهدي بن ميمون الأزدي المِعْوَلي أبو يحيى البصري ثقة ع. نفس المصدر (رقم٦٩٣٢).

(٤) محمد بن عبدالله بن أبي يعقوب التميمي البصري وقد ينسب إلى جده ثقة ع. المصدر السابق (رقم٦٠٥٥).

(٥) بشر بن شَغَاف ضبي بصري ثقة د ت س. تقدمت ترجمته في الحديث (رقم٢٦٣).

(٦)أخرجه الحارث في مسنده (رقم٩٣٥) كما هنا وأخرجه مطولاً هناد في الزهد (رقم٤٤) وابن أبي الدنيا كما في تاريخ ابن كثير (١٠٩/٢٠) وإسناده ضعيف جداً، فيه عبدالعزيز بن أبان وهو متروك.

(٧) محمد بن الفضل السدوسي أبو النعمان البصري لقبه عارم ثقة ثبت تغير في آخر عمره ع. التقريب لابن حجر (رقم٦٢٢٦).

(٨) وأخرجه ابن أبي الدنيا في صفة النار (رقم١٧٨، ١٧٩) وابن حزم في الفصل (٨٢/٢) .

(٩) تقدم تخريجه في الحديث السابق (رقم٣٠٧) انظر الحاشية رقم (٦) من هذه الصفحة.

(١٠) موسى بن أعين الجزري ثقة عابد خ م د س ق. تقدمت ترجمته في الحديث (رقم١٩٩).

(١١) معمر بن راشد الأزدي ثقة ثبت فاضل ع. تقدمت ترجمته في الحديث (رقم١١).

وكذا رواه مرفوعاً أبو بشر الدولابي في كتاب الكنى[(١)] عن هلال بن العلاء[(٢)]، عن الخضر بن محمد بن شجاع[(٣)]، عن ابن عُلية[(٤)]، عن مهدي بن ميمون.

وكذا رواه أبو نعيم في صفة الجنة[(٥)]، ختم به الكتاب لمحمد بن عبيدالله القُردواني[(٦)]، عن خَضِر بن محمد.

٣٠٩- أخبرنا أبو الحجاج الحافظ، أنبأنا ابن البخاري، أنبأنا ابن طبرزد، أنبأنا ابن البنا، أنبأنا الجوهري، أنبأنا القطيعي، حدثنا موسى بن إسحاق الأنصاري[(٧)]، حدثنا عبدالله بن مروان بن معاوية[(٨)]، حدثنا عبدالله بن رجاء[(٩)]، عن المثنى بن الصبَّاح[(١٠)]، عن إبراهيم بن ميسرة[(١١)]، عن سعيد بن المسيب، عن علي قال: "ما رأيت يهودياً أصدق من فلان؛ زعم أن نار الله الكبرى هى البحر، فاذا كان يوم القيامة جمع الله فيه الشمس والقمر والنجوم، ثم بعث عليه الدبور فسعرته"[(١٢)].

وقال العباس بن أحمد اليماني[(١٣)] بطرسوس: عن أبي عبدالله أحمد بن حنبل أنه سُئل عن من قال:الجنة لم تُخلق؟ فغضب وقال: "كفر بالله، قال النبي ﷺ: «دخلتُ الجنة»[(١٤)]. ثم قال: أي شيء وقعت فيه هذه الأمة؟".

---

(١) أخرجه الدولابي في الكنى (رقم١٤).

(٢) هلال بن العلاء بن هلال بن عمر الباهلي مولاهم أبو عمر الرقي صدوق س. التقريب لابن حجر (رقم٧٣٤٦).

(٣) الخضر بن محمد بن شجاع الجزري أبو مروان صدوق س. نفس المصدر (رقم١٧٢٠).

(٤) إسماعيل بن إبراهيم بن مقسم الأسدي مولاهم أبو بشر البصري المعروف بابن علية ثقة حافظ ع. المصدر السابق (رقم٤١٦).

(٥) أخرجه أبو نعيم في صفة الجنة (رقم٤٥٤) .

(٦) محمد بن عبيدالله بن يزيد الشيباني مولاهم أبو جعفر الحراني القردواني القاضي صدوق فيه لين س. التقريب لابن حجر (رقم٦١١٢).

(٧) موسى بن إسحاق بن موسى بن عبدالله ابن الصحابي عبدالله بن يزيد الأنصاري الخَطْمِيُّ الإمام المقرئ، أبو بكر الفقيه الشافعي، قاضي نيسابور،قال ابن أبي حاتم: كتبت عنه وهو ثقة صدوق. توفي سنة ٢٩٧هـ . انظر: تاريخ الخطيب (٥١/١٥) والسير للذهبي (٥٧٩/١٣).

(٨) عبد الله بن مروان بن معاوية بن الحارث بن أسماء بن خارجة بن حصن بن حذيفة بن بدر أبو حذيفة الفزاري، كان ثقة. انظر: تاريخ الخطيب (٣٨٧/١١) وتاريخ ابن عساكر (٣٧/٣٣) والسير للذهبي (٥/ ٦١٠، ٨٥٨).

(٩) عبدالله بن رجاء بن عمر الغُدَاني بصري صدوق يهم قليلا. تقدمت ترجمته في الحديث (رقم١٨٠).

(١٠) المثنى بن الصباح اليماني الأبناوي ضعيف اختلط بأخرة وكان عابدا د ت ق. التقريب لابن حجر (رقم٦٤٧١).

(١١) إبراهيم بن ميسرة الطائفي نزيل مكة ثبت حافظ ع. نفس المصدر (رقم٢٦٠).

(١٢) أخرجه أبو الشيخ في العظمة (١٤٠٨/٤) وابن عساكر في تاريخه (٣٨/٣٣) والبيهقي في البعث كما في الدر المنثور للسيوطي (٦٣٠/٧) وإسناده ضعيف، المثنى بن الصباح ضعيف وقد اختلط بآخرة.

(١٣) عباس بن أحمد اليماني المستملي من طرسوس من الطبقة الأولى ممن نقل عن الإمام أحمد بن حنبل. انظر: طبقات ابن أبي يعلى (٢٣٤/١).

(١٤) منها قوله ﷺ: "دخلت الجنة، فإذا أنا بقصر من ذهب...". عند البخاري (رقم٥٢٢٦، ٧٠٢٤) ومسلم (رقم٢٣٩٤/ ٢٠).

وقال المروذي[١] : قلت لأبي عبدالله: "من قال الجنة والنار لم تخلق هو كافرٌ يُستتاب؟ قال: نعم"[٢].

٣١٠- وقال عطاء: سمعت ابن عباس يقول: "إنما مثل السموات والأرض فيها وراءهن من الهواء حيث لا سماء ولا أرض، كمثل فسطاط في صحرائكم ، ترى ذلك الفسطاط أخذ من الصحراء؟" رواه أبو الشيخ الأصبهاني الحافظ[٣].

٣١١- وقال حماد بن سلمة: عن إياس بن معاوية: "والسماء مقبَّبة على الأرض مثل القبة" رواه أبو الشيخ[٤].

قال شيخنا أبو العباس في نقض التأسيس: "وقد أخبر الله تعالى في كتابه أنه جعل الأرض فراشاً والسماء بناءً والأبنية هي الخيام والفساطيط وفيها استدارة وذكر أنه جعل الأرض مهاداً وأنه بسطها"[٥].

٣١٢- وعن أبي الزعراء[٦]، عن عبدالله[٧] قال: "الجنة في السماء السابعة العليا، والنار في الأرض السابعة السُّفلى". رواه أبو الشيخ، وأبو نُعيم[٨]ولفظه: "الجنة فوق في السماء الرابعة، فإذا كان يوم القيامة جعلها الله حيث شاء، والنار في الأرض السابعة فإذا كان يوم القيامة جعلها الله حيث شاء"[٩].

٣١٣- وعن كعب: "إن الجنة لفي السماء السابعة" رواه الإمام أحمد والخلال[١٠].

---

(١) المروذي أبو بكر أحمد بن محمد بن الحجاج المروذي. تقدمت ترجمته في الحديث (رقم١٥٠).

(٢) ذكر ذلك أيضا ابن القيم في حادي الأرواح (ص٤٩ ، ٥٠) وابن أبي يعلى الفراء في طبقات الحنابلة (١/ ٣١٢).

(٣) أخرجه أبو الشيخ في العظمة (٢/٥٨٦) وقال الذهبي في العلو (ص١١٠):"طلحة ضعفوه". وانظر: الحديث (رقم٥٢)

(٤) أخرجه الطبري في تفسيره (١٣/ ٤١١) عن محمد بن خلف العسقلاني، عن آدم، عن حماد بن سلمة به.

وأخرجه أبو الشيخ في العظمة (٣/ ١٠٢٤) عن: عن عبيد بن آدم، عن أبيه، عن حماد بن سلمة به. وزاد السيوطي نسبته لعبد بن حميد كما في الدر المنثور (١/ ٨٦) وإسناده حسن. قال محمد صديق القنوجي في فتح البيان (٧/ ١٠): "وبه قال الحسن وقتادة وجمهور المفسرين".

(٥) انظر: بيان تلبيس الجهمية (٤/ ٢٢).

(٦) عبدالله بن هانئ أبو الزعراء الأكبر الكوفي وثقه العجلي ت س. التقريب لابن حجر (رقم٣٦٧٧).

(٧) هو الصحابي الجليل عبدالله بن مسعود.

(٨) أخرجه أبو الشيخ في العظمة (٣/ ١١٠٢) وأبو نعيم في الحلية (٧/ ١٠٣) والبيهقي في البعث (رقم٤٥٥) إسناده ضعيف جداً؛ فيه محمد ابن عبيدالله العرزمي وهو متروك، قال ابن رجب في التخويف من النار (ص٦٢): "إسناده ضعيف".

(٩) أخرجه أبو نعيم في صفة الجنة (رقم١٣٤) وابن منده كما في التخويف من النار لابن رجب (ص٦٢) وهو ضعيف كما سبق.

(١٠) لم أجده بهذا اللفظ في المسند وغيره. وروى الطبري (٢٤/ ٢٠٧) بإسناده إلى ابن عباس أنه سأل كعبا عن العليين؟ فقال كعب: «هي السماء السابعة، وفيها أرواح المؤمنين».

٣١٤- وقال بقي بن مخلد: حدثنا الحمّاني[1]، حدثنا ابن المبارك، عن عنبسة بن سعيد[2]، عن حبيب بن أبي عمرة[3]، عن مجاهد، عن ابن عباس قال: "أتدرون ما سعة جهنم؟ قلنا: لا، قال: أجل، والله ما تدرون، ما بين شحمة أذن أحدهم [٢٨ / أ] وبين عاتقه مسيرة سبعين خريفاً، تجري فيها أودية القيح والدم، قلت: أنهارٌ؟ قال: لا، بل أودية، ثم قال: أتدرون ما سعة جهنم؟ قلت: لا، قال: أجل، والله ما تدرون، ثم قال: حدثتني عائشة أنها سألت النبي ﷺ عن قوله:﴿ وَٱلْأَرْضُ جَمِيعًا قَبْضَتُهُۥ يَوْمَ ٱلْقِيَٰمَةِ وَٱلسَّمَٰوَٰتُ مَطْوِيَّٰتٌۢ بِيَمِينِهِۦ ﴾[الزمر٦٧] فأين الناس يومئذ؟ قال: «على جسر جهنم»[4]. رواه الترمذي آخره[5]: عن سويد بن نصر[6]، عن عبدالله بن المبارك. وقال: حديث حسن غريب.

٣١٥- قال أبو بكر البزار: حدثنا يوسف بن موسى[7]، حدثنا عمر بن حفص بن غياث[8]، عن أبيه[9]، عن العلاء بن خالد[10]، عن شقيق[11]، عن عبدالله، عن النبي ﷺ في قول الله: ﴿ وَجِاْيٓءَ يَوْمَئِذٍۭ بِجَهَنَّمَ ﴾[الفجر٢٣]، قال: «جيء بها تقاد بسبعين ألف زمام مع كل زمام سبعون ألف ملك».

---

(١) يحيى بن عبدالحميد الحِمّاني حافظ إلا أنهم اتهموه بسرقة الحديث م. تقدمت ترجمته في الحديث (رقم٢٥٩).

(٢) عنبسة بن سعيد بن الضُّرَيس الأسدي أبو بكر الكوفي قاضي الري ثقة خت ت س. التقريب لابن حجر (رقم٥٢٠٠).

(٣) حبيب بن أبي عمرة القصاب أبو عبد الله الحِمّاني الكوفي ثقة خ م خد ت س ق. نفس المصدر (رقم١١٠٢).

(٤) أخرجه الإمام أحمد (رقم٢٤٨٥٦) وابو نعيم في الحلية (١٨٣/٨) والبيهقي في البعث (رقم٤٥٥) وهو حديث صحيح، وصححه الألباني في السلسلة الصحيحة (١٠٣/٢).

(٥) أخرج المرفوع منه ابن المبارك في الزهد (٨٥/٢) والترمذي (رقم٣٢٤١) وقال: حديث صحيح غريب من هذا الوجه. والنسائي في الكبرى (رقم١١٣٨٩) والدارمي في الرد على المريسي (٢٥٢/١) وابن أبي الدنيا في صفة النار (رقم١٨) وابن أبي عاصم في الأوائل (رقم١٨٠) وأبو بعيم في الحلية (١٨٣/٨-١٨٤) والحاكم (رقم٣٦٣٠) وقال: حديث صحيح الإسناد ولم يخرجاه بهذه السياقة. ووافقه الذهبي. والبغوي في شرح السنة (رقم٤٤١٥) والحديث صحيح على شرط الشيخين سوى عنبسة وهو ثقة أخرج له البخاري تعليقا، وقال الألباني في السلسلة الصحيحة (١٠٤/٢): وهذا إسناد صحيح رجاله ثقات رجال الشيخين غير عنبسة بن سعيد وهو ابن الضريس الأسدي وهو ثقة بلا خلاف.

(٦) سويد بن نصر بن سويد المروزي أبو الفضل لقبه الشاه راوية ابن المبارك ثقة ت س. التقريب لابن حجر (رقم٢٦٩٩).

(٧) يوسف بن موسى بن راشد القطان أبو يعقوب الكوفي صدوق خ د ت عس ق. تقدمت ترجمته في الحديث (رقم١٤٧).

(٨) عمر بن حفص بن غِياث بن طَلْق الكوفي ثقة ربما وهم خ م د ت س. تقدمت ترجمته في الحديث (رقم١١١).

(٩) حفص بن غِياث بن طلق بن معاوية النخعي ثقة فقيه ع. تقدمت ترجمته في الحديث (رقم١١١).

(١٠) العلاء بن خالد الأسدي الكاهلي صدوق م ت. التقريب لابن حجر (رقم٥٢٣٣).

(١١) شقيق بن سلمة الأسدي أبو وائل الكوفي ثقة مخضرم ع. تقدمت ترجمته في الحديث (رقم١٨٨).

٣١٦- وحدثناه عمرو بن علي[١]، حدثنا عبدالرحمن بن مهدي، حدثنا سفيان[٢]، عن العلاء بن خالد، عن شقيق، عن عبدالله، بنحوه، يرفعه عن النبي ﷺ[٣].

٣١٧- وحدثناه عبدالله بن سعيد[٤]، حدثنا حفص بن غياث، عن العلاء بن خالد، عن أبي وائل، عن عبد الله، بنحوه ولم يرفعه. وهذا الحديث لا نعلم أحدا رفعه إلا عمر بن حفص عن أبيه، والعلاء مشهور، روى عنه الثوري[٥].

قلت: رواه مسلم، عن عمر بن حفص[٦].

قال الدارقطني: "رفعه وهمٌ، رواه الثوري ومروان وغيرهما عن العلاء بن خالد موقوفاً"[٧].

قلتُ: ويروى عن أبي هريرة مثله، رواه الطبراني في الثاني من السُّنة[٨].

٣١٨-وقال البزار: حدثنا محمد بن الليث الهدادي[٩]، حدثنا محمد بن عمر الرومي[١٠]،

---

(١) عمرو بن علي بن بحر بن كَنِيْز أبو حفص الفلاس الصيرفي الباهلي البصري ثقة حافظ ع. التقريب لابن حجر (رقم٥٠٨١).

(٢) هو الإمام المشهور سفيان الثوري.

(٣) أخرجه مسلم (رقم٢٨٤٢/٢٩) والترمذي (رقم٢٥٧٣) وابن أبي الدنيا في الأهوال (رقم١٦٢) والبزار (رقم١٧٥٤، ١٧٥٥، ١٧٥٦) والعقيلي في الضعفاء (٣/٣٤٤) والطبراني في الكبير (رقم١٠٤٢٨) والحاكم (رقم٨٧٥٨) وقال: "صحيح على شرط مسلم ولم يخرجاه". قال الذهبي: لكن العلاء كذبه أبو مسلمة التبوذكي. وأخرجه البيهقي (رقم٥٨٩) وتمام في فوائده (رقم١٣٩٥، ١٣٩٦) وقال الهيثمي في المجمع (١٠/٣٨٨): "رواه الطبراني، ورجاله رجال الصحيح غير حفص بن عمر بن الصباح، وقد وثقه ابن حبان".

وأخرجه موقوفاً ابن أبي شيبة (رقم٣٤١١٧) وعنه عبدالله الإمام أحمد في زوائد الزهد (رقم٨٦٠) والترمذي (رقم٢٥٧٣) وابن أبي الدنيا في صفة النار (رقم١٧٤، ١٤٣) وفي الأهوال (رقم١٦١) والطبري (٢٤/٣٨٩) والعقيلي في الضعفاء (٣/٣٤٤) وقال: "والموقوف أولى". ورجح الدارقطني في الإلزامات والتتبع (ص٢٢٧) رواية الوقف.

(٤) عبدالله بن سعيد أبو سعيد الأشج الكوفي ثقة ع. تقدمت ترجمته في الحديث (رقم٦٧).

(٥) أخرجه البزار (رقم١٧٥٦) وسبق تخريجه رقم(٣١٦).

(٦) أخرجه مسلم (رقم٢٨٤٢/٢٩) وسبق تخريجه رقم (٣١٦).

(٧) انظر الإلزامات والتتبع للدارقطني (ص٢٢٧) وسبق ذكره في الحاشية (رقم٣).

(٨) أخرجه ابن أبي الدنيا في صفة النار بإسناد كله ثقات (رقم١٨٢) عن أبي عبدالرحمن القرشي، عن طلحة بن سنان، عن عبدالملك بن أبجر، عن الشعبي، عن أبي هريرة. وقال ابن كثير في تاريخه (٢٠/١٨٢): "أثر غريب وسياق عجيب".

(٩) مجهول، قال الهيثمي في المجمع (٥/٣٢١): "محمد بن الليث الهدادي لم أعرفه".

(١٠) محمد بن عمر بن عبدالله بن فيروز الباهلي مولاهم ابن الرومي لين الحديث ت. التقريب لابن حجر (رقم٦١٦٩).

حدثنا عبيدالله بن سعيد[١] قائد الأعمش، عن الأعمش، عن زيد بن وهب[٢]، عن عبدالله قال: قال رسول الله ﷺ: «يا أهل الحجرات، سعرت النار ولو تعلمون ما أعلم لضحكتم قليلا ولبكيتم كثيراً»[٣]. قال: وهذا الحديث لا نعلم رواه إلا عبيدالله بن سعيد بهذا الإسناد، ولا نعلمه يُروى عن عبدالله إلا من هذا الوجه.

٣١٩- وقال البزار: حدثنا عمرو بن علي[٤]، حدثنا يحيى[٥]، عن التيمي[٦]، عن أبي عثمان[٧]، عن سلمان، عن النبي ﷺ قال: «إن الله خلق يوم خلق السماوات والأرض مائة رحمة، منها رحمة بين الخلائق قسمها، وحبس عنده تسعة وتسعين إلى يوم القيامة»[٨]. ورواه مسلم[٩]: من حديث أبي معاوية، عن داود[١٠]، عن أبي عثمان.

قال الدارقطني: "وغير أبي معاوية يقفه عن داود"[١١].

ورُويَ هذا الحديث عن النبي ﷺ من حديث جندب[١٢].

ومن حديث أبي سعيد[١٣].

---

(١) عبيدالله بن سعيد بن مسلم الجعفي أبو مسلم الكوفي قائد الأعمش ضعيف خت. نفس المصدر (رقم٤٢٩٥).

(٢) زيد بن وهب الجهني أبو سليمان الكوفي مخضرم ثقة جليل لم يصب من قال في حديثه خلل ع. المصدر السابق (رقم٢١٥٩).

(٣) أخرجه البزار (رقم١٧٧٢) والعقيلي في الضعفاء (١٢١/٣) وإسناده ضعيف، لأن فيه عبيدالله بن سعيد قائد الأعمش. قال العقيلي: "ولا يتابع على هذا، ولا على غيره، في حديثه عن الأعمش وهم كثير. أما هذا المتن فيروى من غير هذا الوجه بأسانيد صالحة جياد".

(٤) عمرو بن علي أبو حفص الفلاس ثقة حافظ ع. تقدمت ترجمته في الحديث (رقم٣١٦).

(٥) يحيى بن سعيد بن فَرُّوخ التميمي أبو سعيد القطان ثقة متقن حافظ إمام قدوة ع. التقريب لابن حجر (رقم٧٥٥٧).

(٦) سليمان بن طرخان التيمي أبو المعتمر البصري ثقة عابد ع. تقدمت ترجمته في الحديث (رقم٢٥٣).

(٧) عبدالرحمن بن مَلّ أبو عثمان النهدي مشهور بكنيته مخضرم ثقة ثبت عابد ع. التقريب لابن حجر (رقم٥٦٩١).

(٨) أخرجه البزار (رقم٢٥٠٧) وهو صحيح على شرط الشيخين.

(٩) أخرجه مسلم (رقم٢١/٢٧٥٣).

(١٠) داود بن أبي هند، ثقة متقن كان يهم بأخرة، خ ت م ٤. تقدمت ترجمته في الحديث (رقم٨٥).

(١١) انظر الإلزامات والتتبع للدارقطني (ص٢٠٩). ورواه موقوفا على سلمان. ابن المبارك في الزهد (رقم٨٩٤، ١٠٢٠، ١٠٣٦، ١٠٣٧، ١٠٨٧) ووكيع في الزهد (رقم٥٠٣) ويحيى بن سلام في تفسيره (٤١٨/١) و(٦٨٦/٢) وعبدالرزاق في تفسيره (رقم٧٧٤) وابن أبي شيبة (رقم٣٤٢٠٦).

(١٢) أخرجه الروياني (رقم٩٥٧) والدولابي في الكنى (رقم١٤٤٣) والطبراني في الكبير (رقم١٦٦٧) والحاكم (رقم١٨٧، ٧٦٣٠) وقال: "صحيح الإسناد ولم يخرجاه". ووافقه الذهبي.

(١٣) أخرجه ابن أبي شيبة (رقم٣٤٢٠٧) وابن ماجه (رقم٤٢٩٤) من طريق: الأعمش، عن أبي صالح، عن أبي سعيد.

ومن حديث عكرمة، عن ابن عباس[١].

ومن حديث سعيد بن المسيب، وعطاء، ومحمد بن سيرين، ومحمد بن جبير بن مطعم،عن أبي هريرة[٢]

ومن حديث بهز بن حكيم، عن أبيه، عن جده[٣].

---

(١) أخرجه الطبراني في الكبير (رقم١٢٠٤٧) وأخرجه الفاكهي في أخبار مكة (رقم٣٢٥، ٣٢٦) والحارث في مسنده (رقم٣٩٢) من طريق: ابن جريج، عن عطاء، عن ابن عباس.

(٢) أخرجه من طريق: قتيبة بن سعيد، عن يعقوب بن عبدالرحمن، عن عمرو بن أبي عمرو، عن سعيد بن أبي سعيد المقبري، عن أبي هريرة. البخاري (رقم٦٤٦٩) والبيهقي في الأربعين الصغرى (رقم٢٨) وفي الأسماء والصفات (رقم١٠٣٦) وفي القضاء والقدر(رقم١٣٨) والبغوي في شرح السنة (رقم٤١٨١).

- ومن طريق: العلاء، عن أبيه، عن أبي هريرة. أخرجه مسلم (رقم١٨/٢٧٥٢) وعلي بن حجر في حديثه (رقم٢٧٦) والإمام أحمد (رقم٨٤١٥، ١٠٢٨٠) والترمذي (رقم٣٥٤١) وأبو يعلى (رقم٦٥٠٩) والطبراني في الأوسط (١٥٧/٣) وابن منده في التوحيد (رقم١٩٣) والبيهقي في الأسماء والصفات (رقم١٠٣٨)
- ومن طريق : عبدالملك بن أبي سليمان، عن عطاء بن أبي رباح، عن أبي هريرة. أخرجه مسلم (رقم١٩/٢٧٥٢)وابن المبارك في الزهد (رقم٨٩٣) وفي مسنده (رقم٣٥) والإمام أحمد (رقم٩٦٠٩) وهناد في الزهد (٦١٤/٢) وابن ماجه (رقم٤٢٩٣) وابن أبي الدنيا في حسن الظن بالله (رقم١٤٥) وأبو يعلى (رقم٦٣٧٢، ٦٤٤٥) وابن حبان (رقم٦١٤٧) والبغوي في شرح السنة (رقم٤١٧٩).
- ومن طريق: عن عوف بن أبي جميلة الأعرابي، عن محمد بن سيرين وخلاس بن عمرو، عن أبي هريرة. أخرجه لإمام أحمد (رقم١٠٦٧٠، ١٠٦٧١، ١٠٦٧٢) والحاكم (رقم١٨٥) وقال: حديث صحيح على شرط الشيخين، ولم يخرجاه بهذا اللفظ. وقال الذهبي: على شرطهما وأخرجا منه. وأخرجه الحاكم أيضا (رقم٧٦٢٩) وقال: هذا حديث صحيح على شرط الشيخين ولم يخرجاه بهذه السياقة. والبيهقي في الشعب (رقم١٠٠٨)
- ومن طريق: الحكم بن نافع، عن شعيب، عن الزهري، عن سعيد بن المسيب، عن أبي هريرة. أخرجه الدارمي (رقم٢٨٢٧).
- ومن طريق: خلف، عن سُليم بن عيسى، عن حمزة الزيات، عن الأعمش، عن أبي صالح، عن أبي هريرة. أخرجه الخطيب في تاريخه (٢٧٠/٩).
- ومن طريق: مؤمل، عن حماد بن سلمة، عن عاصم بن أبي النجود، عن أبي صالح، عن أبي هريرة. أخرجه لإمام أحمد (رقم١٠٨١٠).
- ومن طريق: عفان، عن حماد، عن عاصم ابن بهدلة، عن أبي صالح، عن أبي هريرة. أخرجه لإمام أحمد (رقم١١٥٣١).
- ومن طريق: يزيد بن هارون، عن حجاج بن أبي زينب، عن أبي عثمان النهدي، عن أبي هريرة. أخرجه خليفة بن خياط في مسنده (رقم٨٧) والبخاري في التاريخ الكبير (٣٧٧/٢) والدولابي في الكنى (رقم٢٠٤٢) وأبو بكر الشافعي في فوائده الغيلانيات (رقم٣٣٢) والحاكم (رقم١٨٦).
- ومن طريق: عن جابر بن يزيد، عن سعيد بن أبي هلال، عن أبان بن صالح، عن مجاهد، عن طاوس، عن أبي هريرة. أخرجه الطبراني في الأوسط (رقم٤٧١١).

(٣) أخرجه الطبراني في الكبير (رقم١٠٠٦) وتمام في فوائده (رقم٦٠٦).

٣٢٠- وقال البزار: حدثنا يوسف بن موسى(١)، حدثنا جرير بن عبدالحميد(٢)، عن عطاء بن السائب(٣)، عن أبي بكر بن أبي موسى(٤)، عن أبيه، عن النبي ﷺ قال: «لو أن حجراً قذفوه في جهنم ما وصل إلى قعرها سبعين خريفا»(٥).

قال: "وهذا الحديث لا نعلمه يروى عن أبي موسى إلا من هذا الوجه، ولا روى عطاء بن السائب عن أبي بكر بن أبي موسى عن أبيه إلا هذا الحديث"(٦).

هو في الثمانين للآجري(٧).

٣٢١- وفي خطبة عتبة بن غزوان(٨): "وقد بلغني أن الحجر ليُلقى في شفير جهنم فما يبلغ قعرها سبعين عاماً". في الأول من حديث إبراهيم(٩).

---

(١) يوسف بن موسى بن راشد القطان أبو يعقوب الكوفي صدوق خ د ت عس ق. تقدمت ترجمته في الحديث (رقم١٤٧).

(٢) جرير بن عبدالحميد بن قُرْط الضبي ثقة صحيح الكتاب ع. تقدمت ترجمته. في الحديث (رقم٩٧).

(٣) عطاء بن السائب أبو محمد الثقفي الكوفي صدوق اختلط خ ٤. تقدمت ترجمته في الحديث (رقم٨٢).

(٤) أبو بكر بن أبي موسى الأشعري اسمه عمرو أو عامر ثقة ع . تقدمت ترجمته في الحديث (رقم١٠).

(٥) أخرجه البزار (رقم٣٠٩٣) والحربي في غريب الحديث (١٠١٥/٣) وصححه ابن حبان (٥٠٩/١٦رقم٧٤٦٨) وابن أبي الدنيا في صفة النار (رقم١٢، ١٤) وأبو يعلى (رقم٧٢٤٣) والحمامي في مجموع من مصنفاته (رقم٦٢٥) وهو حديث حسن. قال الألباني في التعليقات الحسان (٤٤٢/١٠): "صحيح لغيره".

(٦) هذا كلام الحافظ البزار وسبق تخريجه في الحاشية السابقة رقم (٦).

(٧) أخرجه الآجري في الثمانين (رقم٣٦) وللحديث طرق أخرى منها:

- طريق: أبي داود، عن همام، عن أبي جمرة، عن أبي بكر بن أبي موسى، عن أبيه. أخرجه الروياني (رقم٥١٦).
- وطريق: المعتمر بن سليمان، عن أبيه، عن عطاء ابن السائب به. أخرجه البيهقي في البعث (رقم٤٨٣).
- وطريق: أبي الأحوص ، عن عطاء بن السائب به. أخرجه هناد في الزهد (رقم٢٥١).

قال الهيثمي في المجمع (٣٨٩/١٠): رواه أبو يعلى والبزار بنحوه، وفيهما عطاء بن السائب، وقد اختلط وبقية رجالهما ثقات. وقال البوصيري في إتحاف الخيرة المهرة (٢٠٨/٨) : "وله شاهد من حديث معاذ بن جبل وغيره رواه الطبراني. وصححه الألباني في السلسلة الصحيحة (١٩٧/٥) وقال في التعليقات الحسان (٤٤٢/١٠): "صحيح لغيره".

(٨) عتبة بن غَزوان بن جابر المازني صحابي جليل مهاجري م ت س ق. التقريب لابن حجر (رقم٤٤٣٨).

(٩) أخرجه من طريق: هشام بن حسان، عن الحسن، عن عتبة بن غزوان. الترمذي (رقم٢٥٧٥) وقال : "لا نعرف للحسن سماعا من عتبة بن غزوان وإنما قدم عتبة بن غزوان البصرة في زمن عمر، وولد الحسن لسنتين بقيتا من خلافة عمر".

وأخرجه من طريق: إسماعيل بن أبي خالد، عن أبيه، عن الحسن، عن عتبة بن غزوان. الخطيب في تاريخه (٤٩٦/١).

=

٣٢٢-وقال البزار: حدثنا محمد بن المثنى(١)، ويحيى بن حكيم(٢) قالا: حدثنا عبدالوهاب(٣)، حدثنا أيوب(٤)، عن محمد بن سيرين، عن ابن أبي بكرة(٥)، عن أبيه(٦): أن النبي ﷺ قال: «إن الزمان قد استدار كهيئته يوم خلق الله السموات والأرض، السنة اثنا عشر شهراً، منها أربعة حرم، ثلاث متواليات ذو القعدة وذوا الحجة والمحرم، ورجب مضر بين جمادى وشعبان»(٧).

قال: "وهذا الكلام قد روي عن النبي ﷺ من وجوه، ولا نعلم لهذا الكلام وجها يروى عن النبي أحسن من هذا الوجه، عن أبي بكرة، وقد رواه غير واحد فقال: عن أيوب، عن محمد، عن أبي بكرة. ولم يذكر ابنه".

٣٢٣- أخبرتنا زينب ابنة أحمد قالت: أنبأنا يوسف بن خليل(٨)، أنبأنا مسعود بن أبي منصور(٩)، أنبأنا أبو [٢٨/ب] علي الحداد(١٠)، حدثنا أبو الحسين محمد بن أحمد بن محمد بن محمد الكسائي(١١)، أنبأنا عبدالله بن محمد أبوالشيخ(١٢) إملاءً، حدثنا العباس بن علي بن العباس(١٣)، حدثنا عبدالرحمن بن سليمان الأنصاري(١٤)،

وقد روي موصولاً من طريق: سليمان بن المغيرة، عن حميد بن هلال، عن خالد بن عمير العدوي، عن عتبة بن غزوان. أخرجه مسلم (رقم٢٩٦٧/١٤، ١٥) وابن المبارك في الزهد (رقم٥٣٤) والنسائي في الكبرى (رقم١١٧٩٠) والطبراني في الكبير (رقم٢٨٠) والحاكم (رقم٥١٣٩) والبيهقي في الشعب (رقم٩٨٤٤) والبغوي في شرح السنة (رقم٤٠٨٦) والضياء في صفة الجنة (رقم٨).

(١) محمد بن المثنى بن عبيد العنزي أبو موسى البصري ثقة ثبت ع. تقدمت ترجمته في الحديث (رقم١).

(٢) يحيى بن حكيم المقوِّم أبو سعيد البصري ثقة حافظ عابد مصنف د س ق. التقريب لابن حجر (رقم٧٥٣٤).

(٣) عبدالوهاب بن عبدالمجيد بن الصلت الثقفي ثقة تغير قبل موته بثلاث سنين ع. نفس المصدر (رقم٧٥٣٤).

(٤) أيوب بن أبي تميمة كيسان السَّختياني ثقة ثبت حجة ع. تقدمت ترجمته في الحديث (رقم١٩).

(٥) عبدالرحمن بن أبي بكرة نُفيع بن الحارث الثقفي البصري ثقة ع. التقريب لابن حجر (رقم٣٨١٦).

(٦) نفيع بن الحارث بن كَلَدة بن عمرو الثقفي أبو بكرة صحابي مشهور بكنيته ع. نفس المصدر (رقم٧١٨٠).

(٧) أخرجه البزار (رقم٣٦١٥) والبخاري (رقم٤٦٦٢، ٥٥٥٠) ومسلم (رقم١٦٧٩/٢٩) وانظر: مسند البزار (٩/٨٥).

(٨) هو أبو الحجاج يوسف بن خليل بن قراجا الدمشقي، تقدمت ترجمته في الحديث (رقم٢٦).

(٩) مسعود بن أبي منصور بن محمد بن حسن الأصبهاني الجمال الخياط. تقدمت ترجمته في الحديث (رقم٢٦).

(١٠) الحسن بن أحمد بن الحسن بن أحمد أبو علي الأصبهاني الحداد المقرئ. تقدمت ترجمته في الحديث (رقم٢٦).

(١١) محمد بن أحمد بن محمد بن محمد، أبو الحسين الأصبهاني الكسائي المقرئ، سمع أبا الشيخ، وغيره. انظر: التاريخ للذهبي (٩/٤٨٨).

(١٢) هو الإمام المشهور أبو الشيخ الأصبهاني.

(١٣) العباس بن علي بن العباس يعرف بالنسائي بغدادي وثقه الخطيب وغيره. انظر: تاريخ الخطيب (١٤/٤٥).

(١٤) عبدالرحمن بن سليمان بن عبدالله بن حنظلة الأنصاري المعروف بابن الغسيل صدوق فيه لين خ م د تم ق. التقريب (رقم٣٨٨٧).

عن عبيدالله بن أنس[١] قال: سألت أنس بن مالك عن ثلاث خصال؟: عن الشمس و القمر و النجوم من أي شيء خلقن؟ قال: «حدثني رسول الله ﷺ أنهن خلقن من نور العرش»[٢].

٣٢٤- روى ابن وهب في الثاني من مسنده: عن هشام بن سعد[٣]، عن يزيد بن أسلم[٤]، عن عطاء بن يسار، عن رسول الله ﷺ: «إن الشمس والقمر خُلِقا من النار ويعودان فيها»[٥]. هذا مرسل.

٣٢٥- أخبرتنا زينب، أنبأنا ابن السَّيِّدِيِّ[٦]، أنبأنا وفاء[٧]، أنبأنا ابن بيان[٨]، أنبأنا ابن بشران[٩].

وأخبرنا جدي[١٠]، أنبأنا ابن الحصري[١١]، أنبأنا ابن شاتيل[١٢]، أخبرنا ابن البُسري[١٣]، أخبرنا ابن شاذان[١٤].

---

(١) عبيدالله بن أبي بكر بن أنس بن مالك أبو معاذ ثقة ع. نفس المصدر (رقم٤٢٧٩).

(٢) أخرجه من طرقٍ أبو الشيخ في العظمة (١١٣٩/٤) ومن طريقة المؤلف كما هناك، وإسناده حسن. وأخرجه من طريق: معقل بن مالك، عن عبدالرحمن بن سليمان الأنصاري به. أبو الشيخ في العظمة (١١٣٩/٤) والطبراني في الأوسط (رقم٦٠٦٢) وأخرجه ابن مردويه كما في لوامع الأنوار للسفاريني (١٣٣/٢) وقال الهيثمي في المجمع (١٣٢/٨): "رواه الطبراني في الأوسط، وفيه معقل بن مالك وثقه ابن حبان وقال الأزدي: متروك، وفيه من لم أعرفه". قال ابن حجر في التقريب (رقم٦٧٩٨): "معقل بن مالك الباهلي أبو شريك البصري مقبول وزعم الأزدي أنه متروك فأخطأ ر ت".

(٣) هشام بن سعد المدني أبو عباد أو أبو سعيد صدوق له أوهام ورمي بالتشيع خت م ٤. التقريب لابن حجر (رقم٧٢٩٤).

(٤) زيد بن أسلم العدوي المدني ثقة عالم وكان يرسل ع. تقدمت ترجمته في الحديث (رقم٢٨٢).

(٥) أخرجه ابن وهب في الموطأ (رقم٢٣٠) وهو مرسل ضعيف.

(٦) محمد بن عبدالكريم بن محمد، أبو جعفر ابن أبي علي السيدي الإصبهاني. تقدمت ترجمته في الحديث (رقم٢٥٧).

(٧) وفاء بن أسعد بن النفيس بن البهي التركي أبو الفضل الخباز البغدادي كان شيخا صالحا من أولاد الأتراك، توفي سنة ٥٧٨هـ. انظر: التاريخ للذهبي (٦٢٢/١٢) والوفي بالوفيات للصفدي (٢٦٠/٢٧).

(٨) الشيخ الصدوق المسند رحلة الآفاق أبو القاسم علي بن أحمد بن محمد بن بيان بن الرزاز البغدادي، راوي جزء ابن عرفة، توفي سنة ٥١٠هـ. انظر: السير للذهبي (٢٥٧/١٩).

(٩) عبدالملك بن محمد بن عبدالله بن بشران أبو القاسم الأموي مولاهم. تقدمت ترجمته في الحديث (رقم٢٠٠).

(١٠) أبو العباس أحمد بن محب الدين عبدالله بن أحمد بن أبي بكر السعدي المقدسي. تقدمت ترجمته في الحديث (رقم٤٩).

(١١) الشيخ الإمام العالم الحافظ المتقن المقرئ المجود شيخ الحرم توفي سنة ٦١٩هـ. انظر: السير للذهبي (١٦٣/٢٢).

(١٢) عبيدالله بن عبدالله بن محمد بن نَجَا بنِ شَاتِيْل، أبو الفتح البغدادي الدباس. تقدمت ترجمته في الحديث (رقم٢٠٨).

(١٣) الحسين بن علي بن أحمد بن محمد، أبو عبد الله ابن البسري البندار، محدث بغداد وابن محدثها، كان رجلا صالحا، تفرد بالرواية عن عبدالله السكري، توفي سنة ٤٩٧هـ. انظر: المنتظم لابن الجوزي (٨٨/١٧) والتاريخ للذهبي (٧٨٩/١٠).

(١٤) أبو علي الحسن بن أبي بكر أحمد بن إبراهيم بن الحسن بن محمد بن شاذان. تقدمت ترجمته في الحديث (رقم١٥٧).

وأخبرنا ابن أبي طالب[١]، أنبأنا قَمر بن هلال[٢]، أنبأتنا شُهدة، أنبأنا الباقلاني[٣]، أنبأنا ابن شاذان قالا: أنبأنا حمزة[٤]، حدثنا محمد بن منده الأصبهاني[٥]، حدثنا محمد بن بكير[٦]، حدثنا خالد[٧]، عن الشيباني[٨]، عن عون بن عبدالله[٩]، عن أخيه عبيدالله[١٠]، عن أبي هريرة أن النبي ﷺ قال: «إن في يوم الجمعة لساعة لا يوافقها أحد يسأل الله فيها شيئاً إلا أعطاه» قال: فقال له عبدالله بن سلام: إن الله تعالى ابتدأ الخلق فخلق الأيام[١١] يوم الأحد ويوم الاثنين، وخلق السموات يوم الثلاثاء والأربعاء، وخلق الأقوات وما في الأرض يوم الخميس ويوم الجمعة إلى صلاة العصر، وهي ما بين صلاة العصر إلى أن تغيب الشمس»[١٢].

وحديث عبدالله بن سلام رواه مسلم في كتاب العلل لسعيد المقبُرِيِّ[١٣]، عن أبيه[١٤]، عنه.

---

(١) الحجار ابن الشحنة أحمد بن أبي طالب بن نعمة الديرمقرني ثم الصالحي. تقدمت ترجمته في الحديث (رقم٥).

(٢) قمر بن هلال بن بطاح أبو هلال، وأبو الضوء القطيعي، الهراس، المكاري، ثم البقال. ويسمى أيضا عمر، سمع من شهدة الكاتبة، وتجني الوهبانية، وعبد الحق اليوسفي، وكان شيخا أميا. انظر: التاريخ للذهبي (١٤/ ٤٢٢).

(٣) أبو غالب محمد بن الحسن بن أحمد بن الحسن بن خداداذا الباقلاني. تقدمت ترجمته في الحديث (رقم٤١).

(٤) حمزة بن محمد بن العباس بن الفضل، أبو أحمد الدهقان، كان ثقة. تقدمت ترجمته في الحديث (رقم١٠٣).

(٥) محمد بن منده بن أبي الهيثم منصور الأصبهاني، قال ابن أبي حاتم: "لم يكن عندي بصدوق، ولم يكن سنه سن من لحق بكر بن بكار". وقال أبو نعيم الحافظ: "ضُعِّف لروايته عن الحسين بن حفص، عن شعبة". ليس هو من بيت بني منده. وقع حديثه عاليا لابن قميرة. انظر: تاريخ بغداد للخطيب (٤/ ٤٨٩) والتاريخ للذهبي (٦/ ٦٢٢).

(٦) محمد بن بكير بن واصل بن مالك بن قيس الحضرمي، أبو الحسين البغدادي، شيخ ثقة صدوق. انظر: تاريخ بغداد للخطيب (٢/ ٤٤٩).

(٧) خالد بن عبدالله بن عبدالرحمن الطحان الواسطي ثقة ثبت ع. تقدمت ترجمته في الحديث (رقم٢٥٩).

(٨) سليمان بن أبي سليمان، أبو إسحاق الشيباني الكوفي ثقة ع. التقريب لابن حجر (رقم٢٥٦٨).

(٩) عون بن عبدالله بن عتبة بن مسعود الهذلي أبو عبدالله الكوفي ثقة عابد م ٤. نفس المصدر (رقم٥٢٢٣).

(١٠) عبيدالله بن عبدالله بن عتبة بن مسعود الهذلي أبو عبدالله المدني ثقة فقيه ثبت ع. المصدر السابق (رقم٤٣٠٩).

(١١) هكذا كتبها ابن المحب الصامت وهي خطأ، والصحيح: «الأرض» كما هي عند من أخرج هذا الحديث.

(١٢) أخرجه أبو الشيخ في العظمة (٤/ ١٣٦٨) وأبو نعيم في الحلية (٤/ ٢٦٨) وابن منده في التوحيد (رقم٥٥) والبيهقي في الأسماء والصفات (رقم٨١٠) وفي الكبرى (رقم١٧٧٠٦) والإسماعيلي في معجمه (٢/ ٥٩٠) قال ابن منده: "رواه جماعة عن سليمان الشيباني منهم أبو حمزة السكري، ورواه ابن أبي ذئب وابن عجلان وغيرهما عن سعيد المقبري عن أبيه، عن عبد الله بن سلام قوله". وقال أبو نعيم: "غريب من حديث عون، تفرد به عنه أبو إسحاق الشيباني تابعي من أهل الكوفة، اسمه سلمان بن فيروز، عنه خالد بن عبد الله". وقال البيهقي: "تابعه وهب بن بقية، عن خالد بن عبد الله".

(١٣) سعيد بن أبي سعيد كيسان المقبري أبو سعد المدني ثقة ع. تقدمت ترجمته (ص٤٢٢). وكتاب العلل للإمام مسلم لا يزال مفقوداً.

(١٤) كيسان أبو سعيد المقبري المدني مولى أم شريك ويقال له: صاحب العباء ثقة ثبت ع. التقريب لابن حجر (رقم٥٦٧٦).

ورواه النسائي في اليوم والليلة[١].

٣٢٦- أخبرنا أبو نصر بن الشيرازي، أنبأنا إسماعيل بن أبي الحسن بن بَادَكِين[٢]،أخبرنا عمر بن علي الصيرفي[٣]، أخبرنا رزق الله بن عبدالوهاب[٤]، أخبرنا أحمد بن محمد المتيم[٥]، حدثنا حمزة بن القاسم بن عبدالعزيز[٦]، حدثنا علي بن داود القنطري[٧]، حدثنا عبدالله بن صالح[٨]، حدثني يحيى بن أيوب[٩]، عن ابن جريج[١٠]، عن عطاء بن أبي رباح[١١]، عن عبدالله بن العباس قال: "خلق الله السموات من دخان ثم ابتدأ خلق الأرض يوم الأحد ويوم الاثنين، فذلك قوله ﷻ: ﴿ قُلْ أَئِنَّكُمْ لَتَكْفُرُونَ بِالَّذِي خَلَقَ الْأَرْضَ فِي يَوْمَيْنِ ﴾ [فصلت: ٩] ثم ﴿وَقَدَّرَ فِيهَا أَقْوَاتَهَا فِي أَرْبَعَةِ أَيَّامٍ سَوَاءً لِّلسَّائِلِينَ ۝١٠ ثُمَّ اسْتَوَىٰ إِلَى السَّمَاءِ وَهِيَ دُخَانٌ ﴾ [فصلت١٠- ١١] فسمكها وزينها بالنجوم [٢٩/أ]

---

(١) هو حديث: «خلق الله آدم في آخر ساعة من يوم الجمعة، ثم نفخ فيه من روحه...» أخرجه النسائي في عمل اليوم والليلة (رقم٢١٩) وقال: "وهذا هو الصواب".

(٢) علي بن إسماعيل بن بادكين الجوهري، أبو الحسن المعروف بعلم الدين الركابدار العضدي، كان شابا ذكيا حسن الخلق أديبا فاضلا بارعا، حفظ القرآن الكريم وقرأ الأدب وقال الشعر الجيد، قرأ العلوم الرياضية، توفي سنة ٥٧٧هـ. انظر: ذيل تاريخ بغداد لابن النجار (١٣٧/١٨).

(٣) عمر بن علي بن نصر، أبو المعالي الصيرفي البغدادي الخفاف، سمع رزق الله التميمي، وغيره، وآخر من روى عنه بالإجازة كريمة بنت عبد الوهاب، وآخر من روى عنه بالسماع إسماعيل بن باتكين. انظر: التاريخ للذهبي (١٦٠/١٢).

(٤) رزق الله بن عبدالوهاب بن عبدالعزيز بن الحارث بن أسد، الإمام أبو محمد بن أبي الفرج التميمي البغدادي، رئيس الحنابلة ببغداد، توفي سنة ٤٨٨هـ. انظر: المنتظم لابن الجوزي (١٩/١٧) والتاريخ للذهبي (٥٩٥/١٠).

(٥) أحمد بن محمد بن أحمد بن حماد أبو الحسين الواعظ مولى الهادي ويعرف بابن المتيم كان له مجلس وعظ في جامع المدينة، قال الخطيب: كتبت عنه، وكان صدوقا، ولم أكتب عن أحد من البغداديين أقدم سماعا منه. توفي سنة ٤٠٩هـ. انظر: تاريخ الخطيب (٢٣/٦) والسير للذهبي (٢٨٨/١٧) والتاريخ له (١٣٧/٩).

(٦) حمزة بن القاسم بن عبد العزيز بن عبد الله بن عبيد الله بن العباس بن محمد بن علي عبد الله بن العباس بن عبد المطلب أبو عمر الإمام كان يتولى الصلاة بالناس في جامع المنصور، وكان ثقة ثبتا ظاهر الصلاح مشهورا بالديانة، معروفا بالخير وحسن المذهب، توفي سنة ٣٣٥هـ. انظر: تاريخ الخطيب (٥٨/٩) والسير للذهبي (٣٧٤/١٥) والتاريخ له (٦٩١/٧).

(٧) علي بن داود بن يزيد القَنْطَري الأدمي صدوق ق. التقريب لابن حجر (رقم٤٧٣٠).

(٨) عبدالله بن صالح بن محمد بن مسلم الجهني أبو صالح المصري كاتب الليث صدوق كثير الغلط ثبْتٌ في كتابه وكانت فيه غفلة خت د ت ق. التقريب لابن حجر (رقم٣٣٨٨).

(٩) يحيى بن أيوب الغافقي أبو العباس المصري صدوق ربما أخطأ ع. التقريب لابن حجر (رقم٧٥١١).

(١٠) عبدالملك بن عبدالعزيز بن جريج ثقة فقيه فاضل وكان يدلس ويرسل ع. تقدمت ترجمته في الحديث (رقم٩٠).

(١١) عطاء بن أبي رَباح ثقة فقيه فاضل لكنه كثير الإرسال ع. تقدمت ترجمته. في الحديث (رقم٩٨).

والشمس والقمر وأجراهما في فلكهما، وخلق فيها ما شاء من خلقه وملائكته يوم الخميس ويوم الجمعة، وخلق الجنة في يوم الجمعة، فذلك قوله ﷻ: ﴿خَلَقَ ٱلسَّمَٰوَٰتِ وَٱلْأَرْضَ وَمَا بَيْنَهُمَا فِى سِتَّةِ أَيَّامٍ﴾ [الفرقان٥٩] وَسَبَّتَ كل شيء يوم السبت؛ فعظَّمت اليهود يوم السبت؛ لأنه سُبِّتَ فيه كل شيء، وعظَّمت النصارى يوم الأحد لأنه ابتدأ فيه خلق كل شيء، وعظَّم المسلمون يوم الجمعة؛ لأن الله فرغ فيه من خلقه، وخلق في الجمعة رحمته، وجمع فيه آدم، وفيه أُهبط من الجنة، وفيه قبلت توبته وهو أعظمها"[١].

٣٢٧- في الفاروق لأبي جعفر الرازي[٢]: عن الربيع بن أنس[٣]، عن كعب: "تُبدل السماء فتصير جِناناً، وتُبدل الأرض فيصير مكان البحر ناراً"[٤].

٣٢٨- ولعكرمة، عن ابن عباس: ﴿يَوْمَ تُبَدَّلُ ٱلْأَرْضُ غَيْرَ ٱلْأَرْضِ﴾ [إبراهيم ٤٨] قال: "تُبدل السمواتُ جناناً، والأرضُ جهنم"[٥].

٣٢٩- قال أبو بكر أحمد بن عمرو البزار: حدثنا أحمد بن أبان القرشي[٦]، حدثنا سفيان بن عيينة، عن عمرو بن دينار[٧]، عن يزيد بن جُعدُبة[٨]، عن عبدالرحمن بن مخراق[٩]، عن أبي ذر قال: قال رسول الله ﷺ: «إن الله خلق ريحاً وأسكنها بيتاً وأغلق عليها باباً، فلو فتح الباب لأذرَت[١٠] ما بين السماء والأرض، وما يأتيكم فإنما يأتيكم من خلال ذلك الباب، وأنتم تسمونها الجنوب، وهي عند الله الأَزْيَبُ[١١]». رواه البخاري في التاريخ[١٢]. [٢٩/ب]

(١) أخرجه أبو الشيخ في العظمة (١٣٦١/٤) وابن منده في التوحيد (رقم٥٨) وإسناده حسن، وبعضهم رجال الشيخين.

(٢) أبو جعفر الرازي صدوق سيء الحفظ خصوصا عن مغيرة بخ ٤. تقدمت ترجمته في الحديث (رقم٣٠٦).

(٣) الربيع بن أنس البكري صدوق له أوهام ورمي بالتشيع ٤. تقدمت ترجمته في الحديث (رقم٣٠٦).

(٤) أخرجه الطبري (٧٣٥/١٣) وأبو نعيم في الحلية (٣٧٠/٥) وهو ضعيف.

(٥) أخرجه وأبو نعيم في صفة الجنة (رقم١٤٩) وفي سنده هدية بن عبد الرحمن، وهو مجهول.

(٦) أحمد بن أبان القرشي روى عن ابن عيينة. روى عنه ابن قحطبة مات سنة ١٥٠هـ. الثقات لابن حبان (رقم١٢١٢٦).

(٧) عمرو بن دينار المكي ثقة ثبت ع. تقدمت ترجمته في الحديث (رقم٨٩).

(٨) يزيد بن عياض بن جُعدُبة الليثي كذبه مالك وغيره ت ق. تقدمت ترجمته في الحديث (رقم١٤٠).

(٩) عبد الرحمن بن مخراق يروي عن أبي ذر روى عنه يزيد بن عياض بن جعدبة. الثقات لابن حبان (رقم٤٠٥٢).

(١٠) لأذرت: معناه أطارته قال ابن الأثير: "يقال: ذرته الريح وأذرته تذروه وتذريه: إذا أطارته". انظر النهاية (١٥٩/٢).

(١١) سُمِّيت بذلك؛ لأنها تعصف الرياح وتثير البحر حتى تسوده وتقلب أسفله فتجعله أعلاه. انظر: تهذيب اللغة للأزهري (١٨٢/١٣).

(١٢) أخرجه البزار (رقم٤٠٦٣) وقال: "وهذا الحديث لا نعلمه يروى إلا عن أبي ذر ولا نعلم له طريقا، عن أبي ذر إلا هذا الطريق". قال الهيثمي في المجمع (١٣٥/٨): "فيه يزيد بن عياض بن جعدبة وهو كذاب". و لم أجده في التاريخ الكبير للبخاري.

ورواه اللالكائي لعلي بن شعيب[١]، ولفظه: «إن الله خلق في الجنة ريحاً بعد الريح بسبع سنين، ودونها بابٌ مغلقٌ، فإنما يأتيكم الروح من خلل ذلك الباب، ولو فتح ذلك الباب لأذرت ما بين السماء والأرض، وهي عند الله الأزيَب، وهي فيكم الجنوب»[٢].

وهو عندنا في الثاني من الثقفيات، لشعبة، عن عمرو بن دينار[٣].

وفي الثامن من المحامليات... [٤].

وهو في الأول من حديث سفيان بن عيينة، رواية بشر بن مطر[٥].

٣٣٠- وقال: حدثنا محمد بن معمر[٦]، حدثنا المغيرة بن سلمة أبو هشام[٧]، حدثنا عبدالواحد بن زياد[٨]، عن عبيد الله بن عبد الله بن الأصم[٩]، عن عمه يزيد بن الأصم[١٠]، عن أبي هريرة قال: جاء رجل إلى رسول الله فقال: أرأيت قوله: ﴿وَجَنَّةٍ عَرْضُهَا ٱلسَّمَٰوَٰتُ وَٱلْأَرْضُ﴾ [آل عمران١٣٣] فأين النار؟ قال: «أرأيت الليل

---

(١) علي بن شعيب بن عدي السمسار البزاز البغدادي فارسي الأصل ثقة س. التقريب لابن حجر (رقم٤٧٤٥).

(٢) أخرجه الحميدي (رقم١٢٩) وسعدان في جزئه (رقم٧٠) وابن أبي الدينا في المطر والرعد (رقم١٤٩) والخرائطي في مكارم الأخلاق (رقم٩٩٥) وابن عدي في الكامل (١٤١/٩) والمحاملي في أماليه (رقم٤٥١) والأزهري في تهذيب اللغة (١٨٢/١٣) وأبو الشيخ في العظمة (١٣٣٨/٤) واللالكائي في شرح أصول الاعتقاد (رقم٢٢٧٠) والبيهقي في الكبرى (رقم٦٤٨٩) وقوام السنة في الحجة (رقم٣١٢) . وقال الألباني في السلسلة الضعيفة (٧٥/٧): "موضوع". لكن روي من طريق صحيح عن : معمر، عن عمرو بن دينار، عن ابن عباس. أخرجه عبدالرزاق (رقم١٤٣٨) ومن طريقه أبو الشيخ في العظمة (١٣٣٩/٤، ١٣٤٩).

(٣) أخرجه الثقفي في الثقفيات (ج٢ رقم١٥) كما في السلسلة الضعيفة للألباني (٧٥/٧).

(٤) كلمة غير واضحة.

(٥) بشر بن مطر بن ثابت أبو أحمد الدقاق الواسطي، قال الدارقطني: ثقة. وقال أبو حاتم: صدوق. توفي سنة ٢٥٩هـ. انظر: تاريخ الخطيب (٥٦٧/٧) والتاريخ للذهبي (٧٥/٦).

(٦) محمد بن معمر بن ربعي القيسي البصري البحراني صدوق ع. التقريب لابن حجر (رقم٦٣١٣).

(٧) المغيرة بن سلمة المخزومي أبو هشام البصري ثقة ثبت خت م د س ق. نفس المصدر (رقم٦٨٣٨).

(٨) عبدالواحد بن زياد العبدي مولاهم البصري ثقة، في حديثه عن الأعمش وحده مقال ع. المصدر السابق (رقم٤٢٤٠).

(٩) عبيدالله بن عبدالله بن عبدالله بن الأصم العامري مقبول م د س ق. المصدر السابق (رقم٤٣٠٤).

(١٠) يزيد بن الأصم واسمه عمرو بن عبيد بن معاوية البَكّائي ثقة بخ م ٤. المصدر السابق (رقم٧٦٨٦).

فأُلبس كلَّ شيء ؟ فأين النهار؟» قال: حيث شاء الله، قال: «فكذلك حيث شاء الله». رواه إسحاق بن راهويه[١]: عن المخزومي[٢]، عن عبدالواحد بن زياد.

٣٣١- وقال البزار: حدثنا أبو كامل[٣]، حدثنا عبدالواحد بن زياد، حدثنا عبيدالله بن عبدالله بن الأصم، عن عمه يزيد بن الأصم، عن النبي ﷺ ولم يقل ، عن أبي هريرة[٤].

٣٣٢- أخبرنا عيسى، أنبأنا ابن اللتي، أنبأنا عبدالأول، أنبأنا الداودي[٥]، أنبأنا ابن حَمَّوَيْهِ، أنبأنا أبو عمران[٦]، أنبأنا أبو محمد الدارمي[٧]، حدثنا محمد بن يوسف[٨]، عن سفيان، عن سليمان التيمي[٩]، عن أسلم العجلي[١٠]، عن بشر بن شَغَافٍ[١١]، عن عبدالله بن عمرو قال: سُئل النبي صلى الله عليه عن الصور؟ قال: «قرنٌ يُنفخ فيه».

رواه شعبة، عن سليمان التيمي. في التفسير المنسوب لأبي بكر الشافعي[١٢].

---

(١) أخرجه ابن راهويه (رقم٤٣٧) وعنه ابن حبان (رقم١٠٣) وأخرجه البزار (رقم٩٣٨٠) والحاكم (رقم١٠٣) وقال: "حديث صحيح على شرط الشيخين، ولا أعلم له علة ولم يخرجاه". ووافقه الذهبي. وقال الهيثمي في المجمع (٣٢٧/٦): "رواه البزار، ورجاله رجال الصحيح". وقال الألباني في السلسلة الصحيحة (٩٢٤/٦): "إنما هو على شرط مسلم ".

(٢) هو المغيرة بن سلمة المخزومي أبو هشام البصري. سبقت ترجمته في نفس الحديث السابق(رقم٣٣٠).

(٣) فضيل بن حسين بن طلحة الجحدري أبو كامل ثقة حافظ خت م د س. التقريب لابن حجر (رقم٥٤٢٦).

(٤) أخرجه البزار (رقم٩٣٨١).

(٥) عبدالرحمن بن محمد بن المظفر بن محمد بن داود الداودي. تقدمت ترجمته في الحديث (رقم١٠٤).

(٦) عيسى بن عمر بن العباس بن حمزة بن عمرو بن أعين المحدث، الصدوق، أبو عمران السمرقندي، صاحب أبي محمد الدارمي، وراوي مسنده عنه، شيخ مقبول، لا يُعلم شيئا من أمره. ولا يُعلم متى توفي، إلا أنه كان حيا في قرب سنة ٣٢٠هـ بسمرقند، فهو والشاشي إنما عُرفا وشُهرا بسنن الدارمي، وكانا متعاصرين بما وراء النهر، فهما من طبقة الفربري ووفياتهم متقاربة. انظر: التقييد لابن نقطة (ص٣٩٢) والسير للذهبي (٤٨٧/١٤) والتاريخ له (٣٩١/٧).

(٧) هو الإمام الدارمي المشهور صاحب السنن.

(٨) محمد بن يوسف بن واقد الفِرْيابي ثقة فاضل ع. تقدمت ترجمته في الحديث (رقم١٧٦).

(٩) سليمان بن طرخان التيمي أبو المعتمر البصري ثقة عابد ع. تقدمت ترجمته في الحديث (رقم٢٥٣).

(١٠) أسلم العجلي بصري ثقة د ت س. نفس المصدر (رقم٤٠٥).

(١١) بشر بن شَغَاف ضبي بصري ثقة د ت س. تقدمت ترجمته في الحديث (رقم٢٦٣).

(١٢) أخرجه ابن المبارك في الزهد (رقم١٥٩٩) وابن سلام في تفسيره (٢٠٩/١) وفي (٨١٢/٢) والإمام أحمد (رقم٦٨٠٥) والدارمي (رقم٢٨٤٠) وأبو داود (رقم٤٧٤٢) والترمذي (رقم٢٤٣٠) وقال: "حديث حسن". وابن حبان (رقم٧٣١٢) والحاكم (رقم٣٦٣١، =

وقوله: ﴿نُقِرَ فِي ٱلنَّاقُورِ﴾ [المدثر ٨] "نفخ في الصور"[١].

٣٣٣- وقال قتيبة[٢]: حدثنا جعفر بن سليمان[٣]، عن ثابت[٤]، عن أنس قال: أصابنا ونحن مع رسول الله مطر، فخرج رسول الله فحسر عنه ثوبه حتى أصابه المطر، فقيل له: لم صنعت؟ قال: «لأنه حديث عهد بربه».

أخبرنا بذلك ابن أبي الهيجاء وابن المحب قالا: أنبأنا البكري، أنبأنا أبو روح[٥]،أنبأنا الفضيلي[٦]، أنبأنا مُحَلِّم[٧]، أنبأنا الخليل بن أحمد[٨]، أنبأنا السراج[٩]، حدثنا قتيبة. فذكره[١٠]. رواه أحمد[١١].

٣٨٧٠، ٨٦٨٠) وقال: "حديث صحيح الإسناد ولم يخرجاه". ووافقه الذهبي. وأخرجه ابن أبي الدنيا في الأهوال (رقم٤٧) والبزار (رقم٢٤٨١، ٢٤٨٢) والنسائي في الكبرى (رقم١١٢٥٠، ١١٣١٧، ١١٣٩٢) وابن أبي حاتم في تفسيره (رقم٧٤٨٣) والطبري في تفسيره (٤١٦/١٥) والطبراني في الكبير (رقم١٤٥١٠، ١٤٥١١). وأبو نعيم في الحلية (٢٤٣/٧) واللالكائي في شرح أصول الاعتقاد (رقم٢١٨٤) والبيهقي في الشعب (رقم٣٤٤).

(١)انظر: مصنف عبدالرزاق (رقم٣٣٨٢) وتفسير الطبري (٤١٨/٢٣-٤٢٠).

(٢) قتيبة بن سعيد بن جميل بن طريف الثقفي أبو رجاء البغلاني ثقة ثبت ع. التقريب لابن حجر (رقم٥٥٢٢).

(٣) جعفر بن سليمان الضبعي أبوسليمان البصري صدوق زاهد لكنه كان يتشيع بخ م ٤. نفس المصدر (رقم٩٤٢).

(٤) ثابت بن أسلم البناني أبو محمد البصري ثقة عابد ع. تقدمت ترجمته في الحديث (رقم١٠).

(٥) أبو روح عبدالمعز بن محمد بن أبي الفضل الساعدي الخراساني الهروي. تقدمت ترجمته في الحديث (رقم٢٥).

(٦) أبو الفضل محمد بن إسماعيل بن الفضيل الأنصاري الفضيلي الهروي. تقدمت ترجمته في الحديث (رقم٢٥).

(٧) محلم بن إسماعيل بن مضر الضبي، أبو مضر الهروي توفي بهراة، وكان عالي الإسناد، قد سمع من الخليل بن أحمد السجزي، وغيره. روى عنه محمد بن إسماعيل الفضيلي، وطائفة. انظر: التاريخ للذهبي (١٢٤/١٠).

(٨) الخليل بن أحمد بن محمد بن الخليل ،الإمام القاضي، شيخ الحنفية، أبو سعيد السجزي الحنفي الواعظ، قاضي سمرقند، يقع حديثه عاليا، وكان من أحسن الناس وعظا وتذكيرا، توفي سنة ٣٧٨هـ. انظر: السير للذهبي (٤٠٧/١٢).

(٩) محمد بن إسحاق بن إبراهيم بن مهران بن عبدالله أبو العباس السراج. تقدمت ترجمته في الحديث (رقم٢٥).

(١٠) أخرجه من طريق: قتيبة بن سعيد، عن جعفر بن سليمان به. أبو داود(رقم٥١٠٠) والنسائي في الكبير (رقم١٨٥٠) والثقفي في البيتوتة (رقم١٥) وابن حبان (رقم٦١٣٥) والمزكي في المزكيات بانتقاء الدارقطني (رقم٢) وأبو نعيم في مستخرجه (رقم٢٠٢٢) وفي الحلية (٢٩١/٦) والبغوي في شرح السنة (رقم١١٧١) والسمعاني في المنتخب من معجم شيوخه (ص٣٥٥) وهو حديث صحيح رواه مسلم وغيره، وسيأتي تخريج طرقه في الحواشي التالية.

(١١) أخرجه من طريق: عفان، عن جعفر بن سليمان به. الإمام أحمد (رقم١٣٨٢٠) وابن أبي شيبة (رقم٢٦١٧٩) والروياني (رقم١٣٨٥) وأبو عوانة (رقم٢٥٠٥) وهو حديث صحيح.

تابعه: بهز بن أسد، عن جعفر بن سليمان به. عند الإمام أحمد (رقم١٢٣٦٤).

وتابعه: مسدد، عن جعفر بن سليمان به. عند أبي داود(رقم٥١٠٠) والدارمي في الردعلى الجهمية (رقم١٢٣٦٤).

=

ورواه البخاري في الأدب[١]: عن عبدالله بن أبي الأسود[٢]، عن جعفر بن سليمان.

ورواه مسلم[٣]: عن يحيى بن يحيى[٤]، عن معمر. فعدَّله جعفر. واستنكره بعض الحفاظ[٥]. وهو في الجزء الثاني من حديث البغوي رواية ابن الجراح[٦]، وأول فوائد أبي إسحاق المزكي.

ورواه الخرائطي في مكارم الأخلاق[٧]: عن أبي زيد عمر بن شَبَّةَ[٨]، عن يوسف بن عطية الصفار، عن ثابت.

ويوسف ضعيف[٩].

وتابعه: أحمد بن حميد، عن جعفر بن سليمان به.عند ابن أبي الدنيا في المطر والرعد (رقم١).

وتابعه: قطن بن نُسير، عن جعفر بن سليمان به. عند أبي يعلى (رقم٣٤٢٦).

وتابعه: وهبان، والفضيل بن حسين، عن جعفر بن سليمان به. عند ابن أبي عاصم في السنة (رقم٦٢٢).

وتابعه: محمد بن موسى الحرسي، عن جعفر بن سليمان به. عند البزار (رقم٦٨٧٣).

وتابعه: حبان بن هلال، عن جعفر بن سليمان به. عند أبي عوانة (رقم٢٥٠٤) والحاكم (رقم٧٧٦٨).

(١) أخرجه البخاري في الأدب المفرد (رقم٥٧١).

(٢) عبدالله بن محمد بن أبي الأسود البصري أبو بكر ثقة حافظ خ د ت. التقريب لابن حجر (رقم٣٥٧٨).

(٣) أخرجه مسلم (رقم٢٨٩٨/١٣) والبيهقي في الكبرى (رقم٦٤٥٦) وفي معرفة السنن والآثار (رقم٧٢٣١).

(٤) يحيى بن يحيى بن بكر التميمي ثقة ثبت إمام خ م ت س. تقدمت ترجمته في الحديث (رقم١٥٧).

(٥) هو الحافظ أبو الفضل بن عمار الشهيد، حيث قال في علل الأحاديث في صحيح مسلم (ص٨٦) : "هذا حديث تفرد به جعفر بن سليمان من بين أصحاب ثابت لم يروه غيره". وهذا ليس بعلة قادحة، والحديث صحيح رواه الأئمة ، قال ابن عدي في الكامل (٣٨٩/٢): "هذه الأحاديث عن جعفر بن سليمان عن ثابت، عن أنس كلها إفرادات لجعفر لا يرويها عن ثابت غيره، ولجعفر حديث صالح وروايات كثيرة، وهو حسن الحديث، وهو معروف في التشيع، وجَمَع الرقاق وجالس زهاد البصرة فحفظ عنهم الكلام الرقيق في الزهد، يرويه ذلك عنه سيار بن حاتم وأرجو أنه لا بأس به... فقد روى في فضائل الشيخين أيضا كما ذكرت بعضها وأحاديثه ليست بالمنكرة وما كان منها منكرا فلعل البلاء فيه من الراوي عنه، وهو عندي ممن يجب أن يقبل حديثه".

(٦) عيسى بن علي بن عيسى بن داود بن الجراح، أبو القاسم ابن الوزير أبي الحسن، البغدادي، كان ثبت السماع صحيح الكتاب، توفي سنة ٣٩١هـ. انظر: تاريخ الخطيب (٥١٥/١٢) والسير للذهبي (٥٤٩/١٦) والتاريخ له (٧٠٥/٨).

(٧)أخرجه الخرائطي في مكارم الأخلاق (رقم١٠٢٧) والإسماعيلي في معجمه (رقم٣٥٤) وعنه السهمي في تاريخ جرجان (رقم٥٠٩).

(٨) عمر بن شبة بن عبيدة النميري صدوق له تصانيف ق. تقدمت ترجمته في الحديث (رقم٨٩).

(٩) يوسف بن عطية أبو سهل الصفار، قال ابن المديني: ضعيف. وقال البخاري: منكر الحديث. وقال ابن معين: ليس بشيء. وقال ابن عدي: عامة حديثه مما، لا يتابع عليه. وقال الدارقطني: ضعيف. انظر: سؤالات ابن أبي شيبة لابن المديني (رقم٢٤٠) والضعفاء للعقيلي (٤٥٥/٤) والكامل لابن عدي (٤٨٢/٨) والضعفاء للدارقطني (رقم٤٨١٢).

ورواه أبو يعلى عن قَطَن بن نُسير[١]، عن جعفر[٢].

وروي من حديث يوسف بن عطية، عن ثابت في آواخر معجم الإسماعيلي[٣].

قال أبو بكر أحمد بن علي بن لالٍ الهمذاني الفقيه[٤]: سمعت أبا بكر النقاش[٥] يقول: سمعت يوسف بن الحسين[٦] يقول: قيل لذي النون المصري[٧]: ما بال الحكمة لها حلاوة من أفواه الحكماء؟ قال: "لقرب العهد بالرب"[٨].

[٣٠/أ] ٣٣٤- قال خشيش بن أصرم: حدثنا الحجَّاج بن نُصير[٩]، حدثنا حسان بن إبراهيم[١٠] المعنى، عن عطية بن عطية[١١]، عن عمرو بن شعيب[١٢]، عن سعيد بن المسيب، عن رافع بن خديج قال: قلت يا رسول الله قل لي كيف الإيمان بالقدر؟ قال: « تؤمن بالله وحده،وأنه لا يملك أحد معه ضراً ولا نفعاً، وتؤمن بالجنة والنار، وتعلم

---

(١) قطن بن نسير أبو عباد البصري الغُبَري الذارع صدوق يخطىء م د ت. التقريب لابن حجر (رقم٥٥٥٦).

(٢) أخرجه أبو يعلى (رقم٣٤٢٦) وسبق تخريجه.

(٣) أخرجه الإسماعيلي في معجمه (رقم٣٥٤) وعنه السهمي في تاريخ جرجان (رقم٥٠٩).

(٤) الشيخ الإمام الفقيه المحدث أبو بكر أحمد بن علي بن أحمد بن محمد بن الفرج بن لال الهمذاني الشافعي، كان إماما مفتنا ثقة أوحد زمانه مفتي البلد، وله في علوم الحديث وكتاب السنن ومعجم الصحابة ما رُئي أحسن منه، توفي سنة ٣٩٨هـ. انظر: السير للذهبي (٧٦/١٧).

(٥) العلامة المفسر شيخ القراء محمد بن الحسن بن محمد بن زياد بن هارون بن جعفر بن سند أبو بكر النقاش،إمام أهل العراق في القراءات والتفسي،ر سافر الكثير شرقا وغربا، وفي أحاديثه مناكير بأسانيد مشهورة، وهو في القراءات أقوى منه في الروايات، توفي سنة ٣٥١هـ. انظر: تاريخ الخطيب (٦٠٢/٢) السير للذهبي (٥٧٣/١٥) والتاريخ له (٣٦/٨).

(٦) يوسف بن الحسين بن علي أبو يعقوب الرازي من مشايخ الصوفية كان كثير الأسفار، وصحب ذا النون المصري وحكى عنه، وسمع: أحمد بن حنبل، وورد بغداد، فسمع منه بها: أحمد بن سلمان النجاد، توفي سنة ٣٠٤هـ. انظر: تاريخ الخطيب (٤٦٢/١٦) وتاريخ ابن عساكر (٢٢٢/٧٤) السير للذهبي (٢٤٨/١٤) والتاريخ له (٨٤/٧) بتصرف.

(٧) ذو النون بن إبراهيم ويقال ابن أحمد، اسمه ثوبان ويقال: اسمه الفيض أبو الفيض وقيل: أبو الفياض الإخميمي المصري الزاهد، روى عن مالك أحاديث فيها نظر، وكان واعظا، وقل ما روى من الحديث، ولا كان يتقنه. كان عالما فصيحا حكيما. توفي سنة ٢٤٥هـ. انظر: تاريخ ابن عساكر (٣٩٨/١٧) السير للذهبي (٥٣٣/١١) والتاريخ له (١١٣٦/٥).

(٨) أخرجه الخطيب في تاريخه(٤٦٢/١٦) وابن عساكر في تاريخه (٢٢٥/٧٤).

(٩) حجاج بن نُصير الفَساطيطي القيسي أبو محمد البصري ضعيف كان يقبل التلقين ت. التقريب لابن حجر (رقم١١٣٩).

(١٠) حسان بن إبراهيم بن عبدالله الكرماني أبو هشام العنَزي صدوق يخطىء خ م د. نفس المصدر (رقم١١٩٤).

(١١) عطية بن عطية عن عطاء بن أبي رباح، قال العقيلي: مجهول بالنقل، وفي حديثه اضطراب، ولا يتابع عليه. وقال الذهبي: مجهول وحديثه موضوع. انظر: الضعفاء للعقيلي (٣٥٧/٣) وديوان الضعفاء للذهبي (رقم٢٨٤٤) والميزان له (٨٠/٣).

(١٢) عمرو بن شعيب بن محمد بن عبدالله بن عمرو بن العاص صدوق ر ٤. التقريب لابن حجر (رقم٥٠٥٠).

أن الله خلقها قبل الخلق، ثم خلق الخلق، فجعل من شاء منهم إلى الجنة، وجعل من شاء منهم إلى النار عدلاً ذلك منه ﷻ»[١].

٣٣٥- وقال: حدثنا الفريابي: حدثنا محمد بن عبدالعزيز[٢]، عن ابن لهيعة[٣]، عن عمرو بن شعيب، عن سعيد بن المسيب قال: حدثني رافع بن خديج عن النبي ﷺ مثله.

٣٣٦- وقال: حدثنا أبو عاصم[٤]، عن سعدان بن بشر الكوفي[٥]، حدثنا أبو مجاهد الطائي[٦] قال: حدثني أبو مُدِلَّة[٧] مولى عائشة قال: حدثنا أبو هريرة قال: قلنا يا رسول الله أخبرنا عن الجنة ما بناؤها؟ قال: «لبنة من ذهب ولبنة من فضة، وملاطها المسك الأذفر، وحصباؤها اللؤلؤ والياقوت، وترابها الزعفران، من دخلها يخلد ولا يموت، وينعم لا يبؤس، لا تَخْرَقُ ثيابهم ولا يفنى شبابهم»[٨].

---

(١) أخرجه الحارث في مسنده (رقم٧٥٠) والعقيلي في الضعفاء (٣/٣٥٧) والطبراني في الكبير (رقم٤٢٧٠) وأبو أحمد الحاكم في فوائده (رقم٧) والبيهقي في القضاء والقدر (رقم٢٠١).

- تابعه: ابن لهيعة، عن عمر بن شعيب به. أخرجه لعقيلي في الضعفاء (٣/٣٥٧) والآجري في الشريعة (رقم٣٨٩) والطبراني في الكبير (رقم٤٢٧١، ٤٢٧٢) وأبو يعلى كما في إتحاف الخيرة للبوصيري (١/١٨٠) وقال: "حديث رافع بن خديج ضعيف؛ لضعف داود بن المحبر وابن لهيعة".

- وله طريق آخر: عن عطية، عن إبراهيم بن إسماعيل. عن عمرو بن شعيب به. أخرجه العقيلي في الضعفاء (٣/٣٥٧) والخطيب في المتفق والمفترق (رقم٣٠٦).

- تابعه: أبو داود سليمان بن فروخ اليمامي، عن إبراهيم بن إسماعيل بن أبي حبيبة به. أخرجه العقيلي في الضعفاء (٣/٣٥٧) وقال: "فلم يأت به عن ابن لهيعة غير المقرئ، ولعل ابن لهيعة أخذه عن بعض هؤلاء، عن عمرو بن شعيب".

وقال الهيثمي في المجمع (٧/١٩٨): "رواه الطبراني بأسانيد في أحسنها ابن لهيعة وهو لين الحديث".

(٢) لم أجد ترجمته فيما بين يدي من المصادر.

(٣) عبدالله بن لهيعة بن عقبة الحضرمي صدوق خلط بعد احتراق كتبه. تقدمت ترجمته في الحديث (رقم١٣٣).

(٤) الضحاك بن مخلد الشيباني أبو عاصم النبيل البصري ثقة ثبت ع. تقدمت ترجمته في الحديث (رقم٥٧).

(٥) سعدان بن بشر ويقال: بشير الجهني القُبِّي الكوفي صدوق خ ت ق. التقريب لابن حجر (رقم٢٢٦٥).

(٦) سعد أبو مجاهد الطائي الكوفي لا بأس به خ د ت ق. نفس المصدر (رقم٢٢٦٢).

(٧) أبو مُدِلَّة مولى عائشة يقال: اسمه عبدالله، مقبول د ق. المصدر السابق(رقم٨٣٤٩).

(٨) أخرجه من طريق: سعدان بن بشر، عن سعد الطائي به. الإمام أحمد (رقم٩٧٤٤) وابن راهويه (رقم٣٠٠) والدارمي (رقم٢٨٦٣).

- تابعه: حمزة الزيات، عن سعد الطائي، عن رجل، عن أبي هريرة. أخرجه ابن المبارك في الزهد (رق١٠٧٥).

=

٣٣٧- قال إسحاق بن راهويه: أنبأنا المخزومي(١)، حدثنا هشيم(٢)، عن زكريا بن أبي مريم الخزاعي(٣) قال سمعت صدي بن عجلان الباهلي يحدث أنه قال: «ما بين شفير جهنم إلى قعرها مسيرة سبعين خريفاً، من حجرٍ يهوي وصخرة تهوي، فذُكر عِظَمُهَا كَعَشْرِ عُشَرَاوَاتٍ(٤) عِظَامٍ سِمَانٍ» قال: قلت: فهل تحت ذلك من شيء؟ فقال: نعم غَيٌّ وآثامٌ»(٥).

٣٣٨- وفي حديث أبي سهيل(٦)، عن أبيه(٧)، عن أبي هريرة، عن النبي ﷺ: «أتدرون ما مَثَلُ ناركم هذه من نار جهنم؟ لهي أشد سواداً من دخان ناركم هذه بسبعين ضعفاً».

وهو في الثاني من سُبع المعجم الأوسط للطبراني(٨).

- تابعه: زهير بن معاوية، عن سعد الطائي، عن أبي المدلة، عن أبي هريرة. أخرجه الإمام أحمد (رقم٨٠٤٣) والطيالسي (رقم٢٧٠٦) وهناد في الزهد (رقم١٣٠) وعبد بن حميد (رقم١٤٢٠) وابن أبي الدنيا في صفة الجنة (رقم٤) وابن حبان (رقم٧٣٨٧) وأبو نعيم في صفة الجنة (رقم١٣٦) والبيهقي في البعث (رقم٢٥٨) والخطيب في الكفاية (ص٢٤٩).
- تابعه: سفيان بن عيينة، عن سعد الطائي به. أخرجه الحميدي (رقم١١٨٤).
- تابعه: أبو خيثمة، عن سعد به. أخرجه الحارث في مسنده (رقم١٠٧١) والبيهقي في الشعب (رقم٦٦٩٩).
- تابعه: عبدالعزيز بن رفيع، عن سعد الطائي به. أخرجه الطبراني في الأوسط (رقم٧١١١).
- قال ابن حجر في الفتح(١٣/٤٣٢): "وله شاهد عن ابن عمر أخرجه الطبراني وسنده حسن وآخر عن أبي سعيد أخرجه البزار". وصححه الألباني في التعليقات الحسان (١٠/٣٨٦) وقال: صحيح دون قوله: «لا ترد دعوتهم..».

(١) المغيرة بن سلمة المخزومي أبو هشام البصري ثقة ثبت خت م د س ق. تقدمت ترجمته في الحديث (رقم٣٣٠).

(٢) هُشيم بن بَشير بن القاسم السلمي أبو معاوية الواسطي ثقة ثبت كثير التدليس والإرسال الخفي ع. التقريب لابن حجر (رقم٧٣١٢).

(٣) زكريا بن أبي مريم الخزاعي. شيخ حدث عنه هشيم. قال النسائي: ليس بالقوي. وقال عبد الرحمن بن مهدي: ذكرناه لشعبة فجعل يتعجب، ثم ذكره فصاح صيحة. وقال الساجي: تكلموا فيه. وقال أبو داود: لم يرو عنه الا هشيم. وقال الدارقطني: يعتبر به. وقد ذكره ابن حبان في الثقات (رقم٢٨٢٩). انظر: الضعفاء للنسائي (رقم٢١٢) والضعفاء للعقيلي (٢/٨٨) والميزان للذهبي (٢/٧٤).

(٤) عدد للناقة التي تمَّ لحملها عشرة أشهر، يقال: عشَّرت تعشيراً، فهي بعد ذلك عُشَراء حتى تضع، والعدد: عُشَرَاوات، والجميع: العِشار، ويقال: بل سميت عُشَراء؛ لأنها حديثة العهد بالتعشير، والتعشير: حمل الولد في البطن. يقال: بل العشار اسم النوق التي قد نتج بعضها وبعضها قد أقرب ينتظر نتاجها. انظر: العين للخليل بن أحمد الفراهيدي (١/٢٤٧) وتهذيب اللغة للأزهري (١/٢٦٢).

(٥) أخرجه ابن المبارك في الزهد (٢/٨٦) وابن أبي الدنيا في صفة النار (رقم٢٥) والطبري (١٧/٥١٥) والبغوي في تفسيره (٥/٢٤١).

(٦) نافع بن مالك بن أبي عامر الأصبحي التيمي أبو سهيل المدني ثقة ع. التقريب لابن حجر (رقم٧٠٨١).

(٧) مالك بن أبي عامر الأصبحي سمع من عمر ثقة ع. نفس المصدر (رقم٦٤٤٣).

(٨) أخرجه الطبراني في الأوسط (رقم٤٨٥) قال الحافظ الضياء كما في تفسير ابن كثير (٧/٥٤٢): "وقد رواه أبو مصعب، عن مالك، فلم يرفعه، وهو عندي على شرط الصحيح". وقال الهيثمي في المجمع (١٠/٣٨٧): "رواه الطبراني في الأوسط، ورجاله رجال الصحيح".

٣٣٩- حديث عاصم بن كليب الجَرْمِيُّ[١]، عن أبيه[٢]، عن عكرمة، عن ابن عباس قال: «كان عُمر يدعوني مع أصحاب محمد» وفيه أخبَرهم عن رأيه في ليلة القدر وأنه قال: «السبع، رأيت الله ذكر سبع سماوات ومن الأرض سبعاً، وخلق الإنسان من سبع، وَنَبْتُ الأرض سبعٌ. فقال: إن الله يقول:﴿ ثُمَّ شَقَقْنَا ٱلْأَرْضَ شَقًّا ﴿٢٦﴾ فَأَنۢبَتْنَا ﴾[عبس ٢٦- ٢٧] إِلَى قَوْلِهِ ﴿ وَفَٰكِهَةً وَأَبًّا ﴿٣١﴾ ﴾[عبس] والأَبُّ: نبت الأرض مما يأكله الدواب، ولا يأكله الناس» رواه ابن خزيمة في صحيحه[٣].

٣٤٠- قال محمد بن عثمان بن أبي شيبة في تاريخه: حدثنا المِنجاب بن الحارث[٤]، حدثنا يزيد بن أبي حكيم[٥]، أنبأنا الحكم بن أبان[٦]، سمعت عكرمة مولى ابن عباس يقول: سمعت ابن عباس يقول: "إن الشمس لا تطلع كل يوم حتى تُوتَر كما يُوتَر القوس"[٧]. [٣٠/ب]

٣٤١- حدثنا عباد بن يعقوب[٨]، حدثنا عمرو بن ثابت[٩]، عن أبيه[١٠]، عن سعيد بن جبير قال: "سار ذو القرنين من مطلع الشمس إلى مغربها اثنتي عشرة سنة"[١١].

٣٤٢- حدثنا أبي[١٢]، حدثنا أبو أسامة[١٣]، عن زائدة[١٤]، عن عاصم[١٥]، عن وائل

---

(١) عاصم بن كليب بن شهاب بن المجنون الجرمي الكوفي صدوق رمي بالإرجاء خت م ٤. التقريب لابن حجر (رقم٣٠٧٥).

(٢) كليب بن شهاب والد عاصم صدوق ووهم من ذكره في الصحابة ي ٤. نفس المصدر (رقم٥٦٦٠).

(٣) أخرجه ابن خزيمة (رقم٢١٧٢) والحاكم (رقم١٥٩٧) وقال: "صحيح على شرط مسلم، ولم يخرجاه".

(٤) مِنْجاب بن الحارث بن عبدالرحمن التميمي ثقة م فق. تقدمت ترجمته في الحديث (رقم٢٧٠).

(٥) يزيد بن أبي حكيم العدني أبو عبدالله صدوق خ ت س ق. التقريب لابن حجر (رقم٧٧٠٣).

(٦) الحكم بن أبان العدني أبو عيسى صدوق عابد وله أوهام ر ٤. نفس المصدر (رقم١٤٣٨).

(٧) حديث ضعيف في إسناده الحكم بن أبان، وقد تفرد به. قال الألباني في الضعيفة (١٧٩/٤): " الحكم بن أبان فيه ضعف من قبل حفظه".

(٨) عباد بن يعقوب الروَاجِني صدوق رافضي حديثه في البخاري مقرون خ ت ق. التقريب لابن حجر (رقم٣١٥٣).

(٩) عمرو بن ثابت وهو ابن أبي المقدام الكوفي ضعيف رمي بالرفض د فق. نفس المصدر (رقم٤٩٩٥).

(١٠) ثابت بن هرمز الكوفي أبو المقدام الحداد مشهور بكنيته صدوق يهم د س ق. المصدر السابق (رقم٨٣٢).

(١١) أخرجه أبو الشيخ في العظمة (١٤٧٢/٤) وهو ضعيف.

(١٢) عثمان بن محمد بن إبراهيم بن عثمان العبسي أبو الحسن ابن أبي شيبة. تقدمت ترجمته في الحديث (رقم٩٧).

(١٣) حماد بن أسامة القرشي مولاهم الكوفي أبو أسامة ثقة ثبت ربما دلس ع. تقدمت ترجمته في الحديث (رقم١٨٢).

(١٤) زائدة بن قدامة الثقفي أبو الصلت الكوفي ثقة ثبت صاحب سنة ع. تقدمت ترجمته في الحديث (رقم١٠٩).

(١٥) عاصم بن أبي النجود صدوق له أوهام وحديثه في الصحيحين مقرون. تقدمت ترجمته في الحديث (رقم٧٤).

ابن ربيعة[١]، عن عبدالله قال: "ما بين كل أرض إلى الأخرى مسيرة خمسمائة عام، ونص كل أرض مسيرة خمسمائة عام"[٢].

٣٤٣- حدثنا إبراهيم بن أبي معاوية[٣]، حدثنا أبي[٤]، عن الأعمش[٥]، عن أبي نضرة[٦]، عن أبي ذر قال: قال رسول الله: «ما بين الأرض إلى السماء مسيرة خمسمائة سنة، وغلظ كل سماء خمسمائة، وما بين كل سماء إلى السماء التي تليها مسيرة خمسمائة سنة، والأرضين مثل ذلك»[٧].

(١) وائل بن ربيعة من أصحاب عبدالله بن مسعود، وثقه العجلي (رقم١٩٣٣) ووثقه ابن حبان. (رقم٥٩٠٥).

(٢) إسناده صحيح، ورُوي من طرق: عن عاصم، عن زر، عن عبدالله. أخرجه الدارمي في الرد على الجهمية (رقم٨١) وفي الرد على المريسي (١/٤٧١، ٥١٩) وابن خزيمة في التوحيد (١/٢٤٢، ٢٤٤) والطبري (٢٣/٧٨) والبيهقي في الأسماء والصفات (رقم٨٥١) وأبو الشيخ في العظمة (٢/٦٨٨) وفي (٣/١٠٤٧) وأبو الليث السمرقندي في تفسيره (١/١٦٩) والطبراني في الكبير (رقم٨٩٨٧) وابن عبد البر في التمهيد (٧/١٣٩) وقال الهيثمي في المجمع (١/٨٦): "رجاله رجال الصحيح".

وروي من طريق: عبدالرحمن بن عبدالله بن عتبة، عن عاصم، عن أبي وائل، عن عبد الله. أخرجه البيهقي في الأسماء والصفات (رقم٨٥٢) والأثر صحيح فقد قال الذهبي في العلو (ص٧٩) : "إسناده صحيح".

(٣) إبراهيم بن محمد بن خازم أبو إسحاق بن أبي معاوية الضرير الكوفي صدوق د. التقريب لابن حجر (رقم٢٣٢).

(٤) محمد بن خازم أبو معاوية الضرير ثقة أحفظ الناس لحديث الأعمش ع. تقدمت ترجمته في الحديث (رقم٦٣).

(٥) سليمان بن مهران الأعمش ثقة حافظ عارف بالقراءات ورع لكنه يدلس ع. تقدمت ترجمته في الحديث (رقم٤).

(٦) هكذا في المخطوط "أبي نضرة" وهو: المنذر بن مالك العَوَقي ثقة خت م ٤. تقدمت ترجمته في الحديث (رقم٢٢٦).

وفي غيره: "أبي نصر" وهو: حميد بن هلال العدوي ثقة عالم ع. التقريب لابن حجر (رقم١٥٦٣).

(٧) حديث مرسل، أبو نضرة لم يسمع من أبي ذر.

وأخرجه: عن الأعمش، عن أبي نضرة، عن أبي ذر. محمد بن أبي شيبة في العرش (رقم١٧ وابن راهويه كما في إتحاف الخيرة للبوصيري (رقم٥٥٨٤) وأبو الشيخ في العظمة (٢/٥٥٧) والبيهقي في الأسماء والصفات (رقم٨٥٠) ومن طريقه الجورقاني في الأباطيل والمناكير (رقم٦٣).

وأخرجه من طريق: محاضر بن مورع، عن الأعمش، عن عمرو بن مرة، عن أبي نصر، عن أبي ذر. البزار كما في زوائده (رقم٢٠٨٧) وقال: "وأبو نصر أحسبه حميد بن هلال، ولم يسمع من أبي ذر". وأخرجه الجورقاني في الأباطيل والمناكير (رقم٦٣) وقال: "هذا حديث منكر، رواه عن الأعمش مُحَاضِرٌ، فخالف أبا معاوية. لأنه قال في روايته: عن الأعمش، عن عمرو بن مرة، عن أبي نصر، عن أبي ذر به". قال ابن الجوزي في العلل المتناهية (رقم٧): "هذا حديث منكر رواه عن الأعمش محاضر فخالف فيه أبا معاوية فقال عن الأعمش عن عمرو بن مرة عن أبي نصر وكان الأعمش يروي عن الضعفاء ويدلس".

وقال ابن كثير في تفسيره (٧/٨) : "في إسناده نظر وفي متنه غرابة ونكارة". وضعفه الألباني في ظلال الجنة (١/٢٥٥).

٣٤٤- حدثنا أبي، حدثنا غُندر[١]، عن شعبة، عن عمرو بن مُرَّة[٢]، عن أبي الضحى[٣]، عن ابن عباس في هذه الآية: ﴿خَلَقَ سَبْعَ سَمَوَاتٍ وَمِنَ الْأَرْضِ مِثْلَهُنَّ﴾ [الطلاق ١٢] فقال: "في كل أرض نحو ما على الأرض من الخلق"[٤].

٣٤٥- قال إسحاق بن راهويه: أخبرنا يزيد بن أبي حكيم العدني[٥] قال: حدثني أبو عبدالرحمن[٦]، عن أنس بن مالك قال: قيل له: "يقولون: الجنة في السماء؟" قال أنس: "وأي سماء تسع الجنة؟ وأيَّتُ أرض تسع الجنة؟ قالوا: يا أبا حمزة فأين الجنة؟ قال: في السماء السابعة عند العرش في هواء الآخرة"[٧].

٣٤٦- قال وكيع في الزهد: حدثنا الأعمش، عن خيثمة[٨] قال: قال عبدالله: الأرض كلها يوم القيامة نار، والجنة من ورائها تُرى كواعبها وأكوابها، وإن الرجل ليعرق حتى يفيض عرقاً وحتى يَسُوخَ في الأرض قَامَةً،

---

(١) محمد بن جعفر الهذلي المعروف بغندر ثقة صحيح الكتاب إلا أن فيه غفلة ع. تقدمت ترجمته في الحديث (رقم١٩٠).

(٢) عمرو بن مرة بن عبدالله بن طارق الجَمَلي ثقة عابد ع. تقدمت ترجمته في الحديث (رقم١٨٩).

(٣) مسلم بن صُبيح الهمداني أبو الضحى الكوفي العطار مشهور بكنيته ثقة فاضل من الرابعة ع. نفس المصدر (رقم٦٦٣٢).

(٤) أخرجه أيضاً الطبري (٢٣/٧٧) والبيهقي في الأسماء والصفات (رقم٨٣٢) وقال: إسناد هذا عن ابن عباس ﷺ صحيح، وهو شاذ بمرة، لا أعلم لأبي الضحى عليه متابعاً. وقال ابن حجر في الفتح (٦/٢٩٣): إسناده صحيح.

وروي من طريق: شريك، عن عطاء بن السائب، عن أبي الضحى، عن ابن عباس. أخرجه الخلال في العلل (رقم٥٨) والحاكم (رقم٣٨٢٢) وقال: "حديث صحيح الإسناد ولم يخرجاه. ووافقه الذهبي".

قال الخلال: قال أبو عبدالله: "هذا رواه شعبة، عن عمرو بن مرة، عن أبي الضحى، عن ابن عباس، لا يذكر هذا، إنما يقول: "يتنزل العلم والأمر بينهن"، وعطاء بن السائب اختلط، وأنكر أبو عبد الله الحديث".

وقال ابن كثير كما في المقاصد الحسنة للسخاوي (٢٣/٧٧): "فهو محمول إن صح نقله عنه، أي عن ابن عباس على أنه أخذه عن الإسرائيليات، وذلك وأمثاله -إذا لم يخبر به ويصح سنده إلى معصوم- فهو مردود على قائله".

(٥) يزيد بن أبي حكيم العدني أبو عبدالله صدوق خ ت س ق. التقريب لابن حجر (رقم٧٧٠٣).

(٦) عبدالله بن عمر بن حفص بن عاصم بن عمر بن الخطاب أبو عبدالرحمن العمري المدني ضعيف عابد م ٤. نفس المصدر (رقم٣٤٨٩)

(٧) إسناده لا بأس به وهو منقطع، فليست لعبدالله العمري رواية عن أنس، إنما يروي عن حميد الطويل، وتوفي سنة١٧١هـ. انظر: تهذيب الكمال للمزي (١٥/٣٢٧) وقال ابن عدي في الكامل (٥/٢٣٧) : "ولعبد الله بن عمر حديث صالح، وأروي من رأيت عنه ابن وهب ووكيع وغيرهما من ثقات المسلمين، وهو لا بأس به في رواياته، وإنما قالوا: إنه لا يلحق أخاه عبيد الله وإلا فهو في نفسه صدوق لا بأس به". قال ابن تيمية في مجموع الفتاوى (٣/٥٢-٥٣): "لو قال قائل: العرش في السماء أو في الأرض؟ لقيل في السماء ولو قيل: الجنة في السماء أم في الأرض؟ لقيل الجنة في السماء؛ ولا يلزم من ذلك أن يكون العرش داخل السموات بل ولا الجنة فقد ثبت في الصحيح عن النبي ﷺ أنه قال: (إذا سألتم الله الجنة فاسألوه الفردوس فإنه أعلى الجنة وأوسط الجنة وسقفها عرش الرحمن) فهذه الجنة سقفها الذي هو العرش فوق الأفلاك. مع أن الجنة في السماء يراد به العلو سواء كانت فوق الأفلاك أو تحتها". وانظر حادي الأرواح لابن القيم (ص٦٥).

(٨) خيثمة بن عبدالرحمن بن أبي سَبْرة الجعفي الكوفي ثقة وكان يرسل ع. التقريب لابن حجر (رقم٧٧٠٣).

ويرتفع حتى تكون عند أنفه، وما مسه الحساب، قالوا: مم ذاك يا أبا عبدالرحمن؟ قال: "مما يرى الناسَ يلقَون"[(١)].

٣٤٧- عن عمران العَمِّي[(٢)] قال: سمعت أنس بن مالك يقول: إن رسول الله ﷺ قال: «حيث خُلق الداءُ، خُلق الدواءُ، فتداووا». رواه أبو يعلى الموصلي، ومحمد بن عبدالواحد المقدسي الحافظ في المختارة[(٣)].

٣٤٨- عن عطاء بن أبي رباح[(٤)]، عن أبي سعيد الخدري قال: قال رسول الله: «ما خلق الله داءً إلا وقد خلق له دواء، إلا السَّام وهو الموت». رواه الطبراني في الأول من معجمه الصغير[(٥)].

---

(١) أخرجه وكيع في الزهد (رقم٣٦٥) والطبري (٧٣٣/١٣) والطبراني في الكبير (رقم٨٧٧١) وقال الهيثمي في المجمع (٣٣٦/١٠): "رواه الطبراني موقوفا، ورجاله رجال الصحيح". لكن خيثمة لم يسمع من ابن مسعود.

ورُوي موصولا من طريق: الأعمش، عن المنهال بن عمرو، عن قيس بن السكن، عن عبد الله. أخرجه الطبري (٧٣٣/١٣) وإسناده صحيح.

(٢) عمران بن قدامة العَمِّى. و يقال: هو ابن أبي قدامة. قال الرازي في الجرح والتعديل (٣٠٣/٦) : "قال علي المديني: سألت يحيى بن سعيد عن عمران العمى؟ قال: لم يكن به بأس ولكنه لم يكن من اهل الحديث، وكتبت عنه اشياء فرميت بها. وقال أبو حاتم الرازي: ما بحديثه بأس قليل الحديث". وذكره ابن حبان في الثقات (رقم٤٦٠٩).

(٣) أخرجه الإمام أحمد (رقم١٢٥٩٦) وابن أبي شيبة (رقم٢٣٤١٥) وعنه أبو يعلى كما في إتحاف الخيرة للبوصيري (رقم٣٨٧٣) وكذلك أبو نعيم في الطب النبوي (رقم٢٠ ، ٤٩) وابن عبدالبر في التمهيد (٢٨٥/٥-٢٨٦) والضياء في المختارة (رقم ٢٣٥٢) وقال: "إسناده حسن". وقال الهيثمي في المجمع (٨٤/٥): "رواه أحمد، ورجاله رجال الصحيح خلا عمران العمي، وقد وثقه ابن حبان وغيره، وضعفه ابن معين وغيره". وقال البوصيري في إتحاف الخيرة (٤٢٥/٤): "هذا إسناد حسن، عمران مختلف فيه". وحسنه الألباني في صحيح الجامع (رقم١٧٥٤) وقال في غاية المرام (رقم٢٩٢) : "إسناده جيد".

(٤) عطاء بن أبي رَباح ثقة فقيه فاضل لكنه كثير الإرسال ع. تقدمت ترجمته. في الحديث (رقم٩٨).

(٥) أخرجه البخاري في التاريخ الكبير (٢٣٢/٤) وابن أبي شيبة في المصنف (رقم٢٣٤١٨) والبزار كما في الكشف (رقم٣٠١٦) والطبراني في الأوسط (رقم١٥٦٤ ، ٢٥٣٤، ٣٦٩٩) والصغير (رقم٩٢) وقال: "لم يرو هذا الحديث عن عطاء، عن أبي سعيد إلا شبيب، ورواه عمر بن سعيد بن أبي حسين، عن عطاء، عن أبي هريرة. ورواه طلحة بن عمرو المكي، عن عطاء، عن ابن عباس، عن النبي ﷺ". والعقيلي في الضعفاء (١٩١/٢) وقال: "ولا يتابع عليه، وقد روى زياد بن علاقة، عن أسامة بن شريك، عن النبي ﷺ نحو هذا بإسناد جيد". وابن عساكر في تاريخ دمشق (١٢٢/٧٣). وقال العراقي في تخريج الإحياء (٢٨٤/٤): "سنده ضعيف". وقال الهيثمي في المجمع (٨٤/٥) : "رواه البزار، والطبراني في الصغير والأوسط، وفيه شبيب بن شيبة، قال زكريا الساجي: صدوق يهم. وضعفه الجمهور، وبقية رجاله رجال الصحيح". وصححه الألباني في السلسلة الصحيحة (رقم١٦٥٠) وقال في غاية المرام (ص١٧٨): "إسناده حسن".

٣٤٩- أخبرتنا ست الفقهاء[١] قالت: أنبأنا جعفر الهمداني[٢]، أنبأنا السِّلفي، أنبأنا السمناني[٣]، أنبأنا ابن شاذان[٤]، أنبأنا العَبَّادَاني[٥]، حدثنا محمد الدقيقي[٦]، حدثنا يزيد هو ابن هارون[٧]، عن شريك[٨]، عن محمد بن جحادة[٩]، عن عطاء، عن أبي هريرة، عن النبي ﷺ قال: «الجنة مائة درجة ما بين الدرجتين خمسمائة عام»[١٠].

قيل ليزيد: هو عطاء بن أبي رباح؟ قال: نعم".

رُوِيَ بعضُه من حديث سعيد المقبري، عن أبي هريرة. في جزء عامر بن سيار[١١].

---

(١) ست الفقهاء بنت الإمام تقي الدين إبراهيم بن علي الصالحية الحنبلية. تقدمت ترجمتها في الحديث (رقم١٣٢).

(٢) هو جعفر بن علي بن هبةالله بن جعفر بن يحيى أبو الفضل الهمداني، تقدمت ترجمته في الحديث (رقم٦١).

(٣) عبدالرحمن بن عمر بن عبدالرحمن بن ثابت أبو مسلم التيمي تيم عدي ابن بنت القاضي أبي جعفر السمناني، وثقه الأنماطي، وقال السلفي: كان حنفيا أشعريا.توفي سنة ٤٩٧هـ. انظر: التاريخ للذهبي (١٠/٧٩١) والجواهر المضية لعبد القادر القرشي الحنفي(١/٣٠٣).

(٤) أبو علي الحسن بن أبي بكر أحمد بن إبراهيم بن الحسن بن محمد بن شاذان. تقدمت ترجمته في الحديث (رقم١٥٧).

(٥) الشيخ الجليل المعمر مسند البصرة أبو طاهر جعفر بن محمد بن الفضل القرشي العَبَّادَانِيُّ ثم البصري، رجل صالح أمي، توفي سنة ٤٩٣هـ. انظر: السير للذهبي (١٩/٤١) والتاريخ له (١٠/٧٣٦).

(٦)محمد بن عبدالملك بن مروان الواسطي أبو جعفر الدقيقي صدوق د ق. تقدمت ترجمته في الحديث (رقم١٤١).

(٧) يزيد بن هارون بن زاذان أبو خالد الواسطي ثقة متقن عابد من التاسعة ع. تقدمت ترجمته في الحديث (رقم ١٧).

(٨) شريك بن عبدالله النخعي صدوق يخطيء كثيرا تغير حفظه منذ ولي القضاء. تقدمت ترجمته في الحديث (رقم٨).

(٩) محمد بن جُحَادة ثقة من الخامسة ع. تقدمت ترجمته في الحديث (رقم٢٢١).

(١٠) أخرجه ابن أبي داود في البعث (رقم٦٢) وأبو الشيخ في العظمة (رقم٥٧٥) والواحدي في الوسيط (رقم٥٣٩) وقوام السنة في الترغيب والترهيب (رقم١٠٠٨).

- وأخرجه بلفظ: "مائة عام". الإمام أحمد (رقم٧٩٢٣) والترمذي (رقم٢٥٢٩) وقال: حسن صحيح. وابن أبي الدنيا في صفة الجنة (رقم١٨٥) وصححه الألباني في سلسلة الصحيحة (٢/٥٩٣).
- تابعه يحيى الحماني، عن شريك به. أخرجه الطبراني في الأوسط (رقم٥٧٦٥) وابن المقرئ في معجمه (رقم٣٣٥) وأبو نعيم في تاريخ أصبهان (٢/٢٧٦).
- وفي رواية: "مائة عام". عند أبي نعيم في صفة الجنة (رقم٢٢٥) وقال الهيثمي في المجمع (١٠/٤١٩) : ر"واه الطبراني في الأوسط، وفيه يحيى بن عبدالحميد الحماني، وهو ضعيف". وضعفه الألباني في السلسة الضعيفة (٤/٣٦٠) بيحيى الحماني وبحجة مخالفته متنه لرواية شريك. ولكن عند تأمل طرقه يظهر أنه لا توجد مخالفة بينهما فقد رَوى كلاهما اللفظين معاً من طرق متعددة كما بينه تخريج الحديث. وكل منهما يشهد للآخر، فيكون الحديث حسناً من الطريقين معاً والله أعلم.

(١١) عامر بن سيار النَّحلي الدارمي التميمي من أهل الشام يروى عن أبي معشر نجيح السندي وأهل العراق والحجاز. قال أبو حاتم الرازي: رجل مجهول. وقال الأزدي كما في الضعفاء لابن الجوزي (رقم١٧٦٣) : ضعيف. وقال ابن النجار: شيخ مجهول. ورد ابن العديم ذلك في بغية الطلب (٦/٢٧٩٣) قائلاً: والعجب من أبي عبد الله بن النجار حيث يقول: عن عامر بن سيار شيخ مجهول، وعامر بن سيار شيخ =

٣٥٠- قال سعيد بن منصور: حدثنا عبيدة بن حميد الحذاء[١]، حدثنا عمار الدُّهني[٢]، عن حماد المديني[٣]، عن كريب[٤] قال: دعاني ابن عباس فقال: "اكتب بسم الله الرحمن الرحيم، من عبدالله بن عباس إلى فُلانٍ حَبرِ تيماء، سلام عليك، فإني أحمد إليك الله الذي لا إله إلا هو، فقلت: تبدؤه فتقول: سلام عليك؟ فقال: إن الله هو السلام، اكتب: سلام عليك، أما بعد، فحدثني عن: {مستقر ومستودع} وعن: ﴿..جَنَّةٍ عَرْضُهَا ٱلسَّمَٰوَٰتُ وَٱلْأَرْضُ﴾[آل عمران ١٣٣]؟ قال: فذهبت بالكتاب إلى اليهودي، فأعطيته إياه، فلما نظر إليه فقال: مرحباً بكتاب خليلي من المسلمين، فذهب بي إلى بيته، ففتح أسفاراً له كثيرة، فجعل يطرح تلك الأسفار لا يلتفت إليها، قلت: ما شأنك؟ قال: هذه أسفار كتبتها اليهود، حتى أخرجَ سفر موسى، فنظر إليه، فقال: {المستودع} الصُّلْب، و {المستقر} الرَّحم، ثم قرأ هذه الآية: ﴿وَنُقِرُّ فِى ٱلْأَرْحَامِ مَا نَشَآءُ﴾[الحج ٥]﴿وَلَكُمْ فِى ٱلْأَرْضِ مُسْتَقَرٌّ وَمَتَٰعٌ إِلَىٰ حِينٍ﴾[الأعراف ٢٤] [٣١/أ]
قال: هو مستقره فوق الأرض، ومستقره في الرحم، ومستقره تحت الأرض، حتى يصير إلى الجنة أو النار، ثم نظر فقال: ﴿جَنَّةٍ عَرْضُهَا ٱلسَّمَٰوَٰتُ وَٱلْأَرْضُ﴾[آل عمران ١٣٣] قال: سبع سموات، وسبع أرضين يُلَفَّقْنَ[٥] كما تُلَفَّقُ الثياب بعضُها إلى بعض، فقال: هذا عرضها، ولا يصف أحد طولها"[٦].

معروف تميمي كتب عنه جماعة من العلماء. ذكره ابن حبان في الثقات (٥٠٢/٨) وقال: ربما أغرب. وقال الذهبي في الميزان (٣٥٩/٢): "له ما يُنكر، وحديثه مقارب".

(١) عبيدة بن حميد الكوفي الحذاء صدوق نحوي ربما أخطأ خ ٤. تقدمت ترجمته في الحديث (رقم٥).

(٢) عمار بن معاوية الدُّهْني أبو معاوية البجلي الكوفي صدوق يتشيع م ٤. تقدمت ترجمته في الحديث (رقم٥٧).

(٣) لم أجد ترجمته فيما بين يدي من المصادر.

(٤) كريب بن أبي مسلم الهاشمي مولاهم مولى ابن عباس ثقة ع. تقدمت ترجمته في الحديث (رقم٦٧).

(٥) اللَّفق: لفقُكَ الشيءَ حتى تلائمه، لَفَقْتُ الشيء بالشيء أو الثوبَين، إذا لاءمتَ بينهما. يقال: لَفَقْتُ الثوبَ أَلْفِقُهُ لَفْقاً، وهو أن تضم شُقَّةً إلى أخرى، فمعناه إذاً الضم والملاءمة. انظر: جمهرة اللغة لابن دريد (٩٦٦/٢) والصحاح للجوهري (١٥٥٠/٤).

(٦) أخرجه سعيد بن منصور (قم٨٩٨) والطبري (٤٣٨/٩) وابن المنذر كما في الدر المنثور للسيوطي (٣١٥/٢).

وأخرجه ابن أبي حاتم في تفسيره مختصراً (قم٤١٥٧) عن عمار الدهني، عن حميد، عن كريب. وصححه محقق تفسير سعيد بن منصور.

٣٥١- أخبرنا ابن أبي طالب[(١)]، أنبأنا عبداللطيف[(٢)]، أنبأنا ابن منصور[(٣)]، أنبأنا المبارك[(٤)]، أنبأنا ابن عبدالواحد[(٥)]، أخبرنا ابن شاذان[(٦)]، أخبرنا ابن المُغَلّسِ[(٧)]، أخبرنا سعيد الأموي[(٨)]، حدثني أبي[(٩)] قال: قال إسحاق[(١٠)] في حديث خيبر قال: قال أبو لبابة بن عبدالمنذر[(١١)]: لما أشرفنا على خيبر قال لنا نبيُّ الله ﷺ: «قولوا: اللّهم رب السموات السبع وما أظللن، ورب الأرضين وما أقللن، ورب الشياطين وما أضللن، ورب الرياح وما ذرين، إنا نسألك خيرها وخير ما فيها ونعوذ بك من شرها وشر ما فيها». ثم مضينا فنزلنا[(١٢)].

٣٥٢- أخبرنا إبراهيم بن صالح بن هاشم[(١٣)]، أنبأنا يوسف بن خليل[(١٤)]، أنبأنا مسعود الجمال[(١٥)]

---

(١) الحجار ابن الشحنة أحمد بن أبي طالب بن نعمة الديرمقرني ثم الصالحي. تقدمت ترجمته في الحديث (رقم٥).

(٢) عبداللطيف بن عبدالمنعم بن علي أبو الفرج النميري الحراني الحنبلي. تقدمت ترجمته في الحديث (رقم٤٩).

(٣) عبدالله بن منصور بن هبة الله بن أحمد، أبو محمد بن أبي الفوارس ابن الموصلي البغدادي المعدل توفي سنة ٥٦٧هـ. انظر: التاريخ للذهبي (٣٦٦/١٢).

(٤) المبارك بن عبدالجبار الطيوري، تقدمت ترجمته في الحديث (رقم١٤٥).

(٥) أبو عبد الله محمد بن عبد الواحد بن محمد بن جعفر بن أحمد بن جعفر بن الحسن بن وهب البزاز يعرف بابن زوج الحرة وهو جده محمد ابن جعفر،كان كثير السماع ثقة، توفي سنة ٤٢٨هـ. انظر: تاريخ الخطيب (٦٢٦/٣) والسير للذهبي (٤٢٩/١٦) والتاريخ له (٤٥٣/٩).

(٦) أحمد بن إبراهيم بن الحسن بن محمد بن شاذان بن حرب بن مهران أبو بكر البزاز، كان ثقة ثبتا حجة، صحيح السماع كثير الحديث، توفي سنة ٣٨٣هـ. انظر: تاريخ الخطيب (٣١/٥) والسير للذهبي (٤٢٩/١٦) والتاريخ له (٥٣٩/٨).

(٧) الإمام المحدث الثقة أحمد بن محمد بن المغلس أبو عبدالله البغدادي البزاز، وهو أخو جعفر وكان الأكبر، كان ثقة، توفي سنة ٣١٨هـ. انظر: تاريخ الخطيب (٢٨٥/٦) والسير للذهبي (٥٢٠/١٤) والتاريخ له (٣٣٦/٧).

(٨) سعيد بن يحيى بن سعيد بن أبان بن سعيد الأموي ثقة ربما أخطأ خ م د ت س. التقريب لابن حجر (رقم٢٤١٥).

(٩) يحيى بن سعيد بن أبان بن سعيد بن العاص الأموي أبو أيوب الكوفي لقبه الجمل صدوق يغرب ع. نفس المصدر (رقم٧٥٥٤).

(١٠) إسحاق بن جعفر بن محمد بن علي بن الحسين بن علي الهاشمي الجعفري صدوق ر ت ق. المصدر السابق (رقم٣٤٧).

(١١) أبو لبابة الأنصاري المدني اسمه بشير وقيل رفاعة بن عبد المنذر صحابي مشهور خ م د ق. المصدر السابق (رقم٨٣٢٩).

(١٢) أخرجه الطبراني في الأوسط (قم٧٥١٦) من طريق: إسحاق بن جعفر، عن محمد بن عبد الله الكناني، عن عامر بن عبدالله بن الزبير، عن أبي لبابة بن عبد المنذر به نحوه. وقال: لا يروى هذا الحديث عن أبي لبابة إلا بهذا الإسناد، تفرد به: إبراهيم بن المستمر العروقي. وقال الهيثمي في المجمع (١٣٤/١٠): "إسناده حسن". وصححه الألباني بشواهده في السلسلة الصحيحة (٦٠٧/٦).

(١٣) إبراهيم بن صالح بن هاشم الشيخ الجليل المعمر أبو إسحاق ابن العجمي الحلبي. تقدمت ترجمته في الحديث (رقم٤٠).

(١٤) يوسف بن خليل بن قَرَاجَا بن عبد الله، أبو الحجاج الدمشقي الأدمي. تقدمت ترجمته في الحديث (رقم٢٦).

(١٥) مسعود بن أبي منصور بن محمد الإصبهاني أبو الحسن، الخياط المعروف بالجمال. ترجمته في الحديث (رقم٢٦).

وغير واحد قالوا: أنبأنا أبو علي الحداد[(١)]، أنبأنا أبو نُعيم، أخبرنا عبدالله بن جعفر الجابري[(٢)]، حدثنا محمد بن أحمد بن أبي المثنى[(٣)]، حدثنا جعفر بن عون[(٤)]، حدثنا أبو جعفر الرازي[(٥)]، عن الربيع بن أنس[(٦)]، عن أبي العالية في قوله: ﴿فَلِلَّهِ ٱلْحَمْدُ رَبِّ ٱلسَّمَٰوَٰتِ وَرَبِّ ٱلْأَرْضِ رَبِّ ٱلْعَٰلَمِينَ ﴿٣٦﴾﴾ [الجاثية ٣٦] قال: "الجن عالَم، والإنس عالَم، وسوى ذلك ثمانية عشر ألف عالَم من الملائكة على الأرض، والأرض لها أربع زوايا كل زاوية أربعة آلاف عالَم وخمسمائة عالَم خلقهم الله لعبادته"[(٧)].

٤٧ -قوله تعالى: ﴿لَا تُفَتَّحُ لَهُمْ أَبْوَٰبُ ٱلسَّمَآءِ﴾[الأعراف ٤٠].

٣٥٣- عن سهيل بن أبي صالح[(٨)]، عن أبيه[(٩)]، عن أبي هريرة أن النبي ﷺ قال: «تفتح أبواب السماء في كل اثنين وخميس، فيغفر لكل عبد لا يشرك بالله شيئاً إلا امرؤٌ بينه وبين أخيه شَحناء، قال: فيقول: أنظِروا هذين يصطلحا». في فضائل الأوقات للبيهقي[(١٠)].

---

(١) الحسن بن أحمد بن الحسن بن أحمد أبو علي الأصبهاني الحداد المقرئ. تقدمت ترجمته في الحديث (رقم٢٦).

(٢) الجابري أبو محمد عبدالله بن جعفر بن إسحاق بن علي بن جابر بن الهيثم بن رشيد الجابري الموصلي صاحب الجزء المشهور، سمع: محمد بن أحمد بن أبي المثنى، وعبدالله بن المعتز، وهو آخر من حدث عنهما. عُمِّر دهرا، لقيه أبو نعيم الأصبهاني الحافظ بالبصرة في سنة ٣٥٧هـ. انظر: السير للذهبي (١٦/١٣٣) والتاريخ له (٨/١٦٦).

(٣) محمد بن أحمد بن أبي المثنى يحيى بن عيسى بن هلال، أبو جعفر التميمي الموصلي شيخ الموصل ومحدثها في وقته، نسيب أبي يعلى الموصلي وخاله، كان من أهل الفضل والفقه، ومن آدب من رأينا من المحدثين، كان أحمد بن حنبل، ويحيى بن معين يكرمونه، توفي سنة ٢٧٧هـ. انظر: السير للذهبي (١٣/١٣٩) والتاريخ له (٦/٥٩٣).

(٤) جعفر بن عون بن جعفر بن عمرو بن حريث المخزومي صدوق من التاسعة ع. التقريب لابن حجر (رقم٩٤٨).

(٥) أبو جعفر الرازي صدوق سيء الحفظ خصوصا عن مغيرة بخ ٤. تقدمت ترجمته في الحديث (رقم٣٠٦).

(٦) الربيع بن أنس البكري صدوق له أوهام ورمي بالتشيع من الخامسة ٤. تقدمت ترجمته في الحديث (رقم٣٠٦).

(٧) أخرجه أبو نعيم في الحلية (٢/٢١٩) والمؤلف من طريقه كما هنا، وأخرجه الطبري (١/١٤٦): عن أحمد بن حازم الغفاري، عن عبيد الله بن موسى. وابن أبي حاتم في تفسيره (١٠/١٣٤): عن كثير بن شهاب، عن محمد بن سعيد بن سابق، كلاهما عن أبي جعفر الرازي به. وقال ابن كثير في تفسيره (١/١٣٢): هذا كلام غريب، يحتاج مثله إلى دليل صحيح.

(٨) سهيل بن أبي صالح ذكوان السَّمان صدوق تغير حفظه بأخرة روى له البخاري مقرونا وتعليقا من السادسة ع. تقدمت ترجمته في الحديث (رقم١٤٣).

(٩) ذكوان أبو صالح السمان الزيات المدني ثقة ثبت من الثالثة ع. تقدمت ترجمته في الحديث (رقم٤).

(١٠) أخرجه من طريق: جرير بن عبد الحميد، عن سهيل بن أبي صالح به. البيهقي في الكبرى (رقم٦٣٩٦) وفي الشعب (رقم٣٥٧٨) وفي فضائل الأوقات (رقم٢٩٢).

تابعه: مالك، عن سهيل به مثله. عند الإمام أحمد (رقم١٠٠٠٦).

=

وقد كتبناه في باب تكلم الملائكة ومن يفتح باب الجنة.

٣٥٤- وقال الإمام أحمد: حدثنا سيَّار(١)، حدثنا جعفر(٢)، حدثنا أبو عمران(٣)، عن أبي الجَلْدِ قال: حدثني ابن عباس في داره ستتين يسألني، وسألني عن السماء ما هي؟ فقلت: "موج مكفوف"(٤).قال أحمد: "أبو الجَلْدِ اسمه جِيلان بن فروة"(٥).

٣٥٥- أخبرنا محمد بن أحمد بن تمام(٦)، أنبأنا عبدالرحمن بن أحمد بن عبدالملك المقدسي(٧)، أنبأنا الفتح بن عبدالله بن محمد بن هبة الله بن عبدالسلام(٨)، أنبأنا جدي محمد بن هبة الله(٩)، أخبرنا أبو الخطاب نصر بن

وأخرجه بلفظ: «تفتح أبواب الجنة». مالك (رقم٣٣٦٩) ومن طريقه ابن وهب في الموطأ (رقم١٨٩٧) وفي جامعه (رقم٢٥٨) والإمام أحمد (رقم٩١٩٩) والبخاري في الأدب المفرد (رقم٤١١) ومسلم (رقم٣٥/٢٥٦٥) وابن حبان (رقم ٥٦٦٦ ، ٥٦٦٨) والبيهقي في الشعب (٦٢٠٢) وفي الآداب (٢٣١) والبغوي في شرح السنة (٣٥٢٣) والجوهري في مسند الموطأ (رقم٤٣١) والطيوري في الطيوريات (رقم٣٢٩).

(١) سيَّار بن حاتم العَنَزي أبو سلمة البصري صدوق له أوهام ت س ق. التقريب لابن حجر (رقم٢٧١٤).

(٢) جعفر بن سليمان الضبعي صدوق زاهد كان يتشيع بخ م ٤. تقدمت ترجمته في الحديث (رقم٣٣٣).

(٣) عبدالملك بن حبيب أبو عمران الجوني ثقة من كبار الرابعة ع. تقدمت ترجمته في الحديث (رقم٢٥).

(٤) أخرجه الإمام أحمد في العلل ومعرفة الرجال (رقم٢٠١) وأخرجه ابن أبي حاتم في تفسيره (رقم١٢٠٨٨).

(٥) أبو الجَلْد جِيلان بن فروة، ويقال: ابن أبي فروة، الجوني الأزدي البصري. كان ممن يقرأ كتب الاوائل وكان من العباد، وثقه الإمام أحمد، وابن سعد، وابن حبان وغيرهم. وقال ابن عبدالبر: من كبار التابعين يروي مناكير، كان ممن قرأ التوراة وغيرها من الكتب، وكان ابن عباس ربما سأله عن أشياء حكاها عنه. انظر العلل للإمام أحمد (١/٢٠١) والطبقات لابن سعد (٧/٢٢٢) والجرح والتعديل للرازي (٢/٥٤٧) والثقات لابن حبان (رقم٢٠٨٥) ومشاهير علماء الأمصار له (رقم٦٨١) والاستغناء في الكنى لابن عبد البر (رقم ٥٥٨).

(٦) محمد بن أحمد بن تمام بن حسان، الشيخ العالم المقرئ الصالح القدوة، الزاهد بركة الوقت أبو عبد الله التلي الصالحي الخياط الحنبلي تأدب بأدب السنة من التقوى والإخلاص والتواضع والبشاشة والأوراد. توفي في سنة ٧٤١هـ. انظر: معجم الشيوخ الكبير للذهبي (٢/١٤١).

(٧) عبدالرحمن بن أحمد بن عبدالملك بن عثمان بن عبدالله ابن سعد بن مفلح بن هبة الله بن نمير المقدسي ثم الصالحي الأنصاري، المحدث الزاهد أبو الفرج شمس الدين ، وكان فقيها صالحا ثقة نبيلا عابدا مهيبا متيقظا واسع الرواية عالي الإسناد تفرد ببعض مروياته وسمع منه خلق منهم ابن تيمية والمزي والبرزالي، وأجاز للذهبي وغيره، توفي سنة ٦٨٩هـ انظر: والوافي للصفدي (١٨/٦٤).

(٨) الفتح بن عبدالله بن محمد بن علي بن هبة الله بن عبد السلام بن يحيى، عميد الدين أبو الفرج البغدادي الكاتب كان شيخا حسنا كاتبا أديبا، انفرد بأكثر شيوخه ومروياته. توفي سنة ٦٢٤هـ. انظر: السير للذهبي (٢٢/٢٧٢) والتاريخ له (١٣/ ٧٨٠).

(٩) محمد بن علي بن هبة الله بن عبد السلام، أبو الفتح بن أبي الحسن البغدادي، الكاتب، من بيت رياسة ورواية، خرج له أبوه مشيخة وحدَّث وكان صدوقا، توفي سنة ٥٥٠هـ انظر: التاريخ للذهبي (١١/٩٩١).

أحمد البطر[١]، أخبرنا أبو طالب مكي بن علي بن عبدالرزاق المؤذن[٢]، حدثنا أبو سليمان محمد بن الحسين بن علي ابن إبراهيم الحراني[٣]، حدثنا أحمد بن علي بن المثنى، حدثنا زهير بن حرب[٤]، حدثنا جرير[٥]، عن الأعمش، عن أبي سفيان[٦]، عن جابر بن عبدالله قال: أتت الحمى إلى رسول الله فاستأذنت عليه، قال: «من أنت؟» قالت: أنا أم ملدم. قال: «أتذهبين إِلَى أَهْلِ قباء؟» قالت: نعم. فأتتهم فَحُمُّوا وَلَقَوا منها شَدَّةً فاشتَكُوا إليه فقالوا: يا رسول الله ما لَقِينَا مِنَ الحُمَّى؟ قال: «إن شئتم دَعَوْتُ اللَّهَ فَكَشَفَهَا عَنْكُم وإن شئتم كانت طَهُورًا؟». قالوا: "لا بل تكونُ لنا طَهُوراً"[٧].

رواه أحمد[٨]: عن أبي معاوية[٩]، عن الأعمش. وإسناده على شرط الصحيحين.

٣٥٦- وفي الثاني من مشيخة يعقوب بن سفيان: لعطاء بن أبي رباح، عن أبي هريرة قال: جاءت الحمى إلى رسول الله فقالت: ابعثني إلى آثر أهلك عندك؟ فبعثها رسول الله إلى الأنصار". الحديث رواه البخاري في كتاب الأدب[١٠].

---

(١) أبو الخطاب نصر بن أحمد بن عبدالله بن البطر البغدادي، البزاز القارئ. تقدمت ترجمته في الحديث (رقم٢٤).

(٢) مكّيّ بن عليّ بن عبدالرّزّاق، أبو طالب البغدادي الحَرِيريّ المؤذّن. تقدمت ترجمته في الحديث (رقم٢٤).

(٣) محمد بن الحسين بن علي بن إبراهيم أبو سليمان الحراني سكن بغداد، وحدث بها عن أبي يعلى الموصلي وغيره وكان أحد الثقات مستورا حسن المذهب، ، توفي سنة ٣٥٧هـ انظر: تاريخ الخطيب (٣/ ٣٤).

(٤) زهير بن حرب بن شداد أبو خيثمة النسائي. تقدمت ترجمته في الحديث (رقم١٣٤).

(٥) جرير بن عبدالحميد بن قُرْط الضبي ثقة صحيح الكتاب ع. تقدمت ترجمته. في الحديث (رقم٩٧).

(٦) طلحة بن نافع الواسطي أبو سفيان الإسكاف نزل مكة صدوق من الرابعة ع. التقريب لابن حجر (رقم٣٠٣٥).

(٧) أخرجه أبو يعلى(رقم١٨٩٢) والمؤلف من طريقه كما هنا. وأخرجه ابن أبي الدنيا في المرض والكفارات (رقم٢٤٥) وابن حبان (رقم٢٩٣٥) والبيهقي في الشعب (رقم٩٤٩٤) والحاكم (رقم١٢٨٠) وقال: "حديث صحيح على شرط مسلم، ولم يخرجاه". وسكت عنه الذهبي. وقال ابن حجر في إتحاف المهرة(٣/ ١٧٣): قد أخرجه من طريق: حجاج بن أبي عثمان، عن أبي الزبير، عن جابر.

تابع جريراً: سفيانُ، عن الأعمش، به مثله. عند عبد بن حميد (رقم١٠٢٣) والبيهقي في الدلائل (٦/ ١٥٨، ١٥٩).

تابعه: أبو معاوية، عن الأعمش به نحوه. وسيأتي تخريجه في الحاشية بعده إن شاء الله .

(٨) أخرجه الإمام أحمد (رقم١٤٣٩٣) وهناد في الزهد (رقم٣٨٩). وقال الهيثمي في المجمع (٢/ ٣٠٥-٣٠٦): "رواه أحمد وأبو يعلى، ورجال أحمد رجال الصحيح". وقال البوصيري في إتحاف الخيرة (٤/ ٤١١): "رجاله رجال الصحيح".

(٩) محمد بن خازم أبو معاوية الضرير ثقة أحفظ الناس لحديث الأعمش ع. تقدمت ترجمته في الحديث (رقم٦٣).

(١٠) أخرجه البخاري في الأدب المفرد (رقم٥٠٢) ويعقوب بن سفيان في المعرفة والتاريخ (٣/ ٣٦٤) وفي مشيخته (رقم٣٤) والبيهقي في دلائل النبوة (٦/ ١٦٠) ومن طريق يعقوب بن سفيان في الشعب (رقم٩٤٩٦) وكذلك الخطيب في موضح الأوهام (١/ ٤٩٣) وصححه الألباني في صحيح الأدب المفرد (رقم٣٨٧) وفي السلسلة الصحيحة (٦/ ١٧).

٣٥٧- ذكر أبو عُمر الطلمنكي[١] ما ذكره أبو داود قال: حدثنا غسان بن المفضل[٢] -وكان من العلماء- [٣١/ب] قال: عبدة بن أبي برزَة[٣] تقول: "إن الجهمية أشر من اليهود والنصارى؛ فمن زعم أن القرآن مخلوق فقد كفر؛ لأن القرآن كلام الله وعلمه، لم يزل ولا يزال، ومن قدم شيئاً من العمل قبل العلم فقد كفر، ومن زعم أن الجنة والنار لم يخلقا بعد فقد كفر، قال الله: ﴿ وَيَـٰٓـَٔادَمُ ٱسْكُنْ أَنتَ وَزَوْجُكَ ٱلْجَنَّةَ ﴾ [الأعراف ١٩] فمن زعم هذه الجنة ليست تلك الجنة التي يدخلها المؤمنون فقد كفر، وهو كما وصف نفسه من غير تفسير ولا تشبيه، وهو السميع من السمع والبصير من البصر، وهو كما وصف نفسه، ولا يعرف الناس من الصفة بلا تفسير كيف هو، ولكنه كما ينبغي له".

٣٥٨- قال البخاري في الأدب: حدثنا الحسن بن عمر[٤]، حدثنا عبد الوارث[٥]، عن علي بن زيد[٦]، حدثني يوسف بن مهران[٧]، عن ابن عباس قال: "المجرة: باب من أبواب السماء، وأما قوس قزح: فأمان من الغرق بعد قوم نوح"[٨].

٣٥٩- وقال: حدثنا الحميدي[٩]، حدثنا سفيان[١٠]، عن ابن أبي حسين[١١] وغيره، عن أبي الطفيل[١٢]: سأل ابن الكوا[١٣] علياً عن المجرة؟ قال: "هي شرج السماء، ومنها فتحت السماء بماء منهمر"[١٤].

---

(١) أحمد بن محمد بن عبدالله ، أبو عمر المعافري الأندلسي الطلمنكي المقرئ. تقدمت ترجمته. (ص٥٠٠).

(٢) غسان بن المفضل، أبو معاوية الغلابي البصري سكن بغداد، وحدث بها عن سفيان بن عيينة، وغيره، وثقه ابن معين والدارقطني وابن حبان. مات في سنة ٢١٩هـ. انظر الثقات لابن حبان (٩/ ١) وتاريخ الخطيب (١٤/٢٨٣).

(٣) عبدة بن أبي برزة صحب الثوري وأخذ عنه العبادة وكان صلبا في السنة. وثقه ابن حبان (٨/ ٤٣٦) وابن قطلوبغا (٧/٧).

(٤) الحسن بن عمر بن شقيق الجرمي أبو علي البصري نزيل الري صدوق من العاشرة خ. التقريب لابن حجر (رقم١٢٦٥).

(٥) عبدالوارث بن سعيد بن ذكوان التَّنُّوري ثقة ثبت رمي بالقدر ولم يثبت عنه ع. تقدمت ترجمته في الحديث (رقم٢٦).

(٦) علي بن زيد بن عبدالله ، ابن جدعان التيمي البصري ضعيف من الرابعة بخ م ٤. التقريب لابن حجر (رقم٤٧٣٤).

(٧) يوسف بن مهران البصري لم يرو عنه إلا ابن جدعان وهو لين الحديث بخ ت. نفس المصدر (رقم٧٨٨٦).

(٨) انظر: الأدب المفرد للبخاري (رقم٧٦٥) وهو أثر ضعيف، فيه يوسف بن مهران لين الحديث، والراوي عنه على بن زيد بن جدعان ضعيف. وضعفه الألباني في ضعيف الأدب المفرد (رقم١١٦).

(٩) عبدالله بن الزبير بن عيسى القرشي الأسدي الحميدي أبو بكر ثقة أجل أصحاب ابن عيينة خ م د ت س فق. التقريب (رقم١٢٦٥).

(١٠) هو الإمام المشهور سفيان بن عيينة.

(١١) عبدالله بن عبدالرحمن بن أبي حسين بن الحارث بن عامر بن نوفل النوفلي ثقة عالم بالمناسك ع. التقريب لابن حجر (رقم٣٤٣٠).

(١٢) عامر بن واثلة بن عبدالله الليثي أبو الطفيل آخر من مات من الصحابة ع. تقدمت ترجمته في الحديث (رقم١٩٠).

(١٣) عبدالله بن الكوا اليشكري ، كان مع علي في صفين، ثم فارقه وصار من زعماء الخوارج. تاريخ ابن الأثير (٢/٦٧٨).

(١٤) أخرجه البخاري في الأدب المفرد (رقم٧٦٦) وابن أبي حاتم في تفسيره كما في تفسير ابن كثير (٧/٤٧٦).

=

٣٦٠- وقال: حدثنا عارم[١]، حدثنا أبو عوانة[٢]، عن أبي بشر[٣]، عن سعيد بن جبير، عن ابن عباس قال: "القوس: أمان لأهل الأرض من الغرق، والمجرة: باب السماء الذي تنشق منه"[٤].

٣٦١- وروى ابن عدي: للفضل بن المختار[٥]، عن محمد بن مسلم الطائفي[٦]، عن ابن أبي نجيح[٧]، عن مجاهد، عن جابر قال: قال النبي ﷺ: «يا معاذ إني مرسلك إلى قوم أهل كتاب، فإذا سألوك عن المجرة التي في السماء فقل: هي لعاب حية تحت العرش»[٨].

٣٦٢- قال إبراهيم بن يعقوب الجُوزجاني[٩] في كتاب اليراع: حدثنا أبو عَتَّاب[١٠]، حدثنا أبو مَكِين[١١] قال: سمعت عكرمة يقول في: ﴿الْبَحْرِ الْمَسْجُورِ﴾ [الطور ٦] قال: "بحرٌ تحت العرش". رواه أبو حاتم في كتاب العظمة[١٢].

ورُوي من طريق: ابن جريج، عن داود بن أبي هند، عن أبي حرب بن أبي الأسود، عن أبي الأسود الديلي، عن زاذان أبي عمرو. أخرجه أبوالشيخ في العظمة (١٢٩٧/٤) وصححه الألباني في صحيح الأدب المفرد (رقم٥٩٣).

(١) محمد بن الفضل السدوسي لقبه عارم ثقة ثبت ع. تقدمت ترجمته في الحديث (رقم٣٠٨).

(٢) وضَّاح اليشكري الواسطي البزاز أبو عوانة ثقة ثبت ع. تقدمت ترجمته في الحديث (رقم٨).

(٣) بيان بن بشر الأحمسي أبو بشر الكوفي ثقة ثبت ع. التقريب لابن حجر (رقم٧٨٩).

(٤) أخرجه البخاري في الأدب المفرد (رقم٧٦٧) وصححه الألباني في صحيح الأدب المفرد (رقم٥٩٧).

وأخرجه مطولاً الطبراني في الكبير (رقم١٠٥٩١) وأبو نعيم في الحلية (٣٢٠/١) وقال ابن كثير في تاريخه (٨٥/١) : "وهذا إسناد صحيح إلى ابن عباس رضي الله عنه". وقال الهيثمي في المجمع (٢٧٨/٩): "رواه الطبراني، ورجاله رجال الصحيح". وزارد نسبته في الآلي المصنوعة (٨٠/١) لسنن سعيد بن منصور. وصححه الألباني في الضعيفة (١٢٩/٢) ولكنه احتمل أن يكون ذلك مما تلقاه ابن عباس عن أهل الكتاب. و احتمال الشيخ الألباني بعيد.

(٥) الفضل بن المختار البصري قال أبو حاتم الرازي: هو مجهول، وأحاديثه منكرة يحدث بالأباطيل. وقال الأزدي: منكر الحديث جدا. انظر: الجرح والتعديل (٦٩/٧) والضعفاء لابن الجوزي (٨/٣).

(٦) محمد بن مسلم الطائفي صدوق يخطئ من حفظه خت م ٤. التقريب لابن حجر (رقم٦٢٩٣).

(٧) عبدالله بن أبي نجيح أبو يسار الثقفي مولاهم ثقة رمي بالقدر وربما دلس ع. نفس المصدر (رقم٣٦٦٢).

(٨) أخرجه في الكامل (١٢٤/٧) وقال: "وللفضل بن المختار غير ما ذكرت من الحديث وعامته مما، لا يتابع عليه إما إسنادا وإما متنا".

(٩) إبراهيم بن يعقوب بن إسحاق الجُوزجاني ثقة حافظ رمي بالنصب د ت س. التقريب لابن حجر (رقم٢٧٣). وكتاب اليراع مفقود

(١٠) سهل بن حماد أبو عتَّاب الدلال البصري صدوق م ٤. التقريب لابن حجر (رقم٢٦٥٤).

(١١) نوح بن ربيعة الأنصاري مولاهم أبو مَكِين البصري صدوق د س ق. التقريب لابن حجر (رقم٧٢٠٧).

(١٢) إسناده حسن، وكتاب العظمة للإمام أبي حاتم الرازي لا يزال مفقوداً.

ورواه أيضاً لأبي صالح مولى أم هانئ[١]، عن علي، وهو منقطع[٢].

٣٦٣- قال إبراهيم الحربي في غريب الحديث في مسند الصديق في الحديث التاسع: حدثنا علي بن مسلم[٣]، حدثنا أبو داود[٤]، حدثنا سَلْم بن زَرِيْر[٥]، عن أبي رجاء[٦]، عن ابن عباس قال: "المجرة باب السماء"[٧].

٣٦٤- وقال الجوزجاني: حدثنا أبو صالح[٨]: أن معاوية بن صالح[٩] حدثه، عن أبي الزاهرية[١٠]، عن كعب قال: "خلق الله القمر من نور ألا ترى أنه قال: ﴿وَجَعَلَ ٱلْقَمَرَ فِيهِنَّ نُورًا﴾[نوح١٦]؟ وخلق الشمس من نار، ألا ترى أنه قال: ﴿وَجَعَلَ ٱلشَّمْسَ سِرَاجًا﴾[نوح ١٦]؟ والسراج لا يكون إلا من نار"[١١].

٣٦٥- في كتاب المبعث لهشام بن عمار[١٢] بإسناده: عن وهب بن منبه[١٣]: أنه قرأ في كتاب حِزْقِيل[١٤]: "أتاني ملكان فاحتملاني حتى وضعاني إلى جانب الصخرة، فسطع نور ملأ ما بين السماء والأرض، فسمعت صوتا يقول: أنعشا عبدي فإني وضعت خلقته". الحديث.

---

(١) باذام ويقال آخره نون أبو صالح مولى أم هانئ ضعيف يرسل ٤. التقريب لابن حجر (رقم٦٣٤).

(٢) أخرجه موقوفا على أبي صالح. عبدالرزاق (رقم٣٠٠١) والطبري (٥٧٠/٢١). وأخرجه الثعلبي في تفسيره (١٢٥/٩) بإسناده: عن جويبر بن سعيد ومقاتل بن سليمان كلاهما عن الضحاك بن مزاحم، عن النزَّال بن سَبْرَة، عن علي مطولاً. وجويبر والضحاك متروكان.

(٣) علي بن مسلم بن سعيد الطوسي ثقة خ د س. التقريب لابن حجر (رقم٤٧٩٩).

(٤) هو الإمام المشهور أبو داود الطيالسي صاحب المسند.

(٥) سلم بن زَرِيْر العطاردي أبوبشر البصري وثقه أبو حاتم وقال النسائي ليس بالقوي خ م س. التقريب لابن حجر (رقم٢٤٦٦).

(٦) عمران بن مِلْحَان ويقال: ابن تيم أبو رجاء العطاردي مشهور بكنيته مخضرم ثقة مُعمَّر ع. نفس المصدر (رقم٥١٧١).

(٧) ليس هو في النسخة المطبوعة؛ لأنها ناقصة، وإسناده صحيح على شرط الشيخين ما عدا الإمام الطيالسي فأخرج له مسلم دون البخاري. تابعه: عبدالرحمن بن عثمان البكراوي، عن سلم نحوه. عند ابن أبي الدنيا في المطر والرعد (رقم١٧٩) وأبوالشيخ في العظمة (١٣٠١/٤).

(٨) عبدالله بن صالح كاتب الليث صدوق كثير الغلط ثبت في كتابه خت د ت ق. تقدمت ترجمته في الحديث (رقم٣٢٦).

(٩) معاوية بن صالح بن حُدَير الحضرمي صدوق له أوهام ر م ٤. تقدمت ترجمته في الحديث (رقم٩٣).

(١٠) حُدَير بن كريب الحضرمي أبو الزاهرية الحمصي صدوق ر م د س ق. التقريب لابن حجر (رقم١١٥٣).

(١١) أخرجه أبو الشيخ في العظمة (١١٤٦/٤).

(١٢) هشام بن عمار بن نُصير السلمي الدمشقي الخطيب صدوق مقرئ خ ٤. نفس المصدر (رقم٧٣٠٣).

(١٣) وهب بن منبه ثقة خ م د ت س فق. تقدمت ترجمته في الحديث رقم (رقم٢٨١).

(١٤) حزقيل عليه السلام، هو: حِزْقِيلُ بن بُودَى. وهو الّذي أصاب قومه الطاعون، فخرجوا من ديارهم وهم ألوف حذر الموت. فقال لهم الله: موتوا. ثم أحياهم. وهو ثالث خلفاء بني إسرائيل من بعد موسى عليه السلام، وذلك أن القيم بأمر بني إسرائيل كان بعد موسى =

وفيه: "فنظرت فإذا السموات والأرض معلقة بالكرسي كتعلق النعل بالقدم، ولإن قلت: إن السموات والأرض هي تحمل الكرسي إن ذلك لكذلك، ولئن قلت: إن الكرسي يحمل السموات والأرض أن ذلك لكذلك، ثم نظرت فإذا السموات والأرض والكرسي في العرش كالبُنْدُقةِ[١] في البيت"[٢].

[٣٢/أ] ٣٦٦- قال إبراهيم بن يعقوب الجوزجاني: حدثنا الحنفي[٣]، حدثنا زمعة بن صالح[٤]، عن سلمة بن وهرام[٥]، عن عكرمة، عن ابن عباس قال: "السماء على أربعة أملاك، كل زاوية موكل بها ملَك"[٦].

قال البخاري في الصحيح : "باب ما جاء في تخليق السموات والأرض وغيرها من الخلائق. وهو فعل الرب وأمره، فالربُّ بصفاته وفِعله وأمره وقوله هو الخالق المكوِّن، غير مخلوق، وما كان بفعلِهِ وأمْرِهِ وتخليقِهِ وتكوينِهِ، فهو مفعول مخلوق مكون"[٧].

٣٦٧- عن هشام بن عروة، عن أبيه، عن عائشة : «الحمى من فيح جهنم فأطفئوها بالماء». رواه مسلم[٨].

٣٦٨- عن الدراوردي[٩]، عن العلاء[١٠]، عن أبيه[١١]، عن أبي هريرة، عن النبي ﷺ: «إن هذا الحر من فيح جهنم فأبردوا بالصلاة». رواه مسلم[١٢]. الفيح: انتشار الحر.

يوشع بن نون، ثم كالب بن يوقنا، ثم حزقيل وكان يقال له: ابن العجوز؛ لأن أمه كانت عجوزا فسألت الله الولد بعد ما كبرت وعقمت فوهبه الله تعالى لها. انظر: المعارف لابن قتيبة (ص٥١) وتفسير البغوي (١/٢٩٣).

(١) البندق: الجِلَّوْزُ، واحدته: بُنْدُقةٌ. والجِلَّوْزُ: شبيه بالفُستق. انظر: الصحاح للجوهري (٣/٨٦٩) والمحكم لابن سيده (٦/٦٢٩).

(٢) كتاب المبعث لهشام بن عمار لا يزال مفقوداً، وهذا الأثر مروي عن أهل الكتاب.

(٣) عبيدالله بن عبدالمجيد الحنفي أبو علي البصري صدوق ع. تقدمت ترجمته في الحديث (رقم١٤١).

(٤) زَمْعة بن صالح الجَنَدي اليماني نزيل مكة أبو وهب ضعيف وحديثه عند مسلم مقرون م مد ت س ق. نفس المصدر (رقم٢٠٣٥).

(٥) سلمة بن وَهرام اليماني صدوق من السادسة ت ق. المصدر السابق (رقم٢٥١٥).

(٦) أخرجه ابن أبي حاتم في تفسيره (رقم١٢٠٨٧) وإسناده ضعيف، وفيه مخالفة لما هو ثابت من استدارة الأفلاك.

(٧) انظر: صحيح الإمام البخاري (٩/١٣٤) تحقيق: محمد زهير بن ناصر الناصر. الناشر: دار طوق النجاة. الطبعة الأولى١٤٢٢هـ.

(٨) حديث مرفوع، أخرجه مسلم (رقم٢٢١٠/٨١) وغيره، ولفظه عنده: « فابردوها بالماء».

(٩) عبدالعزيز بن محمد بن عبيد الدراوردي أبو محمد الجهني مولاهم المدني صدوق ع. تقدمت ترجمته في الحديث (رقم٤٧).

(١٠) العلاء بن عبدالرحمن بن يعقوب الحُرَقي صدوق ربما وهم ر م٤. تقدمت ترجمته في الحديث (رقم١٥).

(١١) عبدالرحمن بن يعقوب الجهني المدني مولى الحُرَقة ثقة من الثالثة ر م ٤. تقدمت ترجمته في الحديث (رقم١٥).

(١٢) أخرجه مسلم (رقم٦١٥/١٨٢) وغيره.

٣٦٩- عن عكرمة، عن ابن عباس، عن النبي ﷺ: «هذه مكة حرمها الله يوم خلق السموات والأرض» الحديث. رواه النسائي[١]، وهو صحيح الإسناد.

٣٧٠- وفي تاريخ البخاري: لمحمد بن حُيَيٍّ[٢]، عن صفوان بن يعلى[٣]، عن يعلى[٤]، عن النبي ﷺ: «البحر من جهنم أحاط بهم سرادقها». "والله لا أدخلها حتى أُعرَض على الله"[٥]. رواه أحمد[٦]، وقال علي بن المديني: "في رواته مجهول".

٣٧١- قال الدارقطني في الجزء التاسع والثلاثين من الأفراد: حدثنا أبو سليمان داود بن حبيب السِّينيزي[٧] بالبصرة، حدثني الحسن بن كثير بن يحيى بن أبي كثير[٨]، حدثنا موسى بن ميمون المَرَإي

---

(١) أخرجه النسائي في الكبرى (رقم٣٨٦١) من طريق: عمرو بن دينار، عن عكرمة، عن ابن عباس.
وهو في صحيح البخاري (رقم١٨٣٣) من طريق: خالد بن مهران، عن عكرمة، عن ابن عباس به نحوه.

(٢) محمد بن حُيَيٍّ بن يعلى بن أمية. قال ابن المديني: مجهول. كما في فتح الباري لابن رجب (٥/٤٧) و ذكره ابن حبان في الثقات (٧/ ٣٦٦) وقال الذهبي: لا أعرفه. كما في التنوير شرح الجامع الصغير لمحمد بن إسماعيل الأمير (٤/ ٥٨٠).

(٣) صفوان بن يعلى بن أمية التميمي المكي ثقة ع. التقريب لابن حجر (رقم٢٩٤٥).

(٤) يعلى بن أمية بن أبي عبيدة بن همام التميمي حليف قريش وهو يعلى بن مُنْيَة وهي أمه صحابي مشهور ع. نفس المصدر (رقم٢٩٤٥).

(٥) قوله: "والله لا أدخلها..." ليس من كلام النبي ﷺ، وإنما مُدرج في آخر الحديث، ولعله من كلام الصحابي يعلى بن أمية.

(٦) أخرجه البخاري في التاريخ الكبير (رقم١٧٠) والإمام أحمد (رقم١٧٩٦٠) ويعقوب بن سفيان في المعرفة والتاريخ (١/٣٠٨) وابن أبي الدنيا في صفة النار (رقم١٨٥) والطبري (١٥/٢٤٦) وأبو نعيم في أخبار أصبهان (١/٤٢٥) والمقدسي في ذكر النار (رقم٧٤).
قال الهيثمي في المجمع (١٠/٣٨٦) : "رواه أحمد، ورجاله ثقات".
ورواه البيهقي في البعث (رقم٤٥١) إلا أنه قال: عن رجل، عن صفوان بن يعلى به مختصراً. بفلظ: «البحر هو جهنم».
وروي منقطعاً من طريق: أبي عاصم النبيل، عن عبدالله بن أمية، عن صفوان بن يعلي، عن أبيه. عند الحاكم ({قم٨٧٦٢) بإسقاط محمد بن حُيي، وقال: "حديث صحيح الإسناد". ووافقه الذهبي.
وروي منقطعاً أيضاً من طريق: أبي عاصم النبيل، عن محمد بن حيي، عن صفوان بن يعلى، عن يعلى به. أخرجه البيهقي في الكبرى (رقم٨٦٦٦) في البعث مختصرا (رقم٤٥٢) بإسقاط "عبد الله بن أبي أمية". قال ابن كثير في تفسيره (٦/٢٨٩): "هذا تفسير غريب، وحديث غريب جدا". وقال ابن حجر في إتحاف المهرة (١٣/٧٢١): "الرواية الصحيحة أن جهنم تحت الأرض السابعة". وضعفه الألباني في السلسلة الصحيحة (رقم١٠٢٣).

(٧) أبو سليمان داود بن حبيب السينيزي حدث عن أبي سعيد الحسن بن كثير بن يحيى بن أبي كثير اليمامي حدث عنه الدارقطني وذكر انه سمع منه بالبصرة. انظر: إكمال الإكمال لابن نقطة الحنبلي (رقم٣٣٨٦).
قال السمعاني في الأنساب (٧/ ٣٦٠): السينيزي: هذه النسبة إلى سينيز، وهي فيما أظن من قرى الأهواز.

(٨) الحسن بن كثير بن يحيى بن أبي كثير. مجهول. انظر: الميزان للذهبي (١/٥١٩) وتخريج الإحياء للعراقي(٢/٢٠٤).

من ولد امرئ القيس بن زيد مناة بن تميم[١]، حدثنا أبي[٢] وأبو الأشهب العطاردي[٣]، عن الحسن[٤]، عن سَمُرة ابن جندب قال: قال رسول الله : «يا ابن آدم أتدري لمَ خلقت؟ خلقت للحساب وخلقت للنشور والوقوف بين يدي الله، وليس ثَمَّ ثالثة دارٌ إنما هي الجنة والنار، فإن عملت بما يرضي الرحمن فالجنة دارك ومأواك ، وإن عملت بما يسخطه فالنار لا يقوم لها جبار عنيد ولا شيطان مريد ولا حجر ولا مدر ولا حديد ، خلقت من غضب الله على أهل حجوده»[٥].

هذا حديث غريب من حديث الحسن، عن سمرة بن جندب، عن النبي ﷺ به.

يرويه الحسن بن كثير بهذا الإسناد .

[٣٢/ب] ٣٧٢- قال أبو حاتم الرازي في كتاب العظمة: حدثنا عيسى بن يونس الرملي[٦]، حدثنا ضمرة[٧]، عن إسماعيل[٨]، عن صفوان بن عمرو[٩]، عن أبي المثنى الأملوكي[١٠]، عن كعب قال: "إن الجنة في السماء السابعة

(١) موسى بن ميمون بن موسى بن عبدالرحمن المرإي. قال أبو حاتم: أدركته بالبصرة وهو شيخ ليس بالمشهور، وقال موسى بن هارون الحافظ: رأيته، وهو رجل مَنَوي قدري. قال ابن عدي: لا أعلم أحداً حدثنا عنه، ولا أعرف له حديثاً فأذكره، والمعروف أبوه. انظر: التكميل لابن كثير (رقم٤٣٩).

(٢) ميمون بن موسى ويقال: ابن عبدالرحمن بن صفوان بن قدامة المَرَئي صدوق مدلس ت ق. التقريب لابن حجر (رقم٧٠٥٠).

(٣) جعفر بن حيان السعدي أبو الأشهب العطاردي البصري مشهور بكنيته ثقة ع. نفس المصدر(رقم٩٣٥).

(٤) هو التابعي الجليل الحسن البصري.

(٥) أخرجه ابن الجوزي في العلل المتناهية (رقم١٥٦٢) وقال: "تفرد به الحسن بن كثير قال الرازي: هو مجهول". وقال الدارقطني كما في أطراف الغرائب والأفرد لابن طاهر (رقم٢١٥٨): "تفرد به الحسن بن كثير بن يحيى بن أبي كثير، عن موسى بن ميمون المرائي من ولد امرئ القيس بن زيد مناة بن تميم، عن أبيه وأبي الأشهب عن الحسن".

(٦) عيسى بن يونس ابن أبان الفاخوري أبو موسى الرملي صدوق ربما أخطأ س ق. التقريب لابن حجر (رقم٥٣٤٠).

(٧) ضمرة بن ربيعة الفلسطيني أبو عبدالله أصله دمشقي صدوق يهم قليلا بخ ٤. نفس المصدر (رقم٢٩٨٨).

(٨) إسماعيل بن عياش بن سليم العنسي أبو عتبة الحمصي صدوق في روايته عن أهل بلده مخلط في غيرهم ي ٤. تقدمت ترجمته في الحديث (رقم٨٨).

(٩) صفوان بن عمرو بن هرم السكسكي أبو عمرو الحمصي ثقة بخ م ٤. التقريب لابن حجر (رقم٢٩٣٨).

(١٠) ضمضم أبو المثنى الأملوكي الحمصي وثقه العجلي د ق. نفس المصدر (رقم٢٩٩٤).

بحيال الصخرة صخرة بيت المقدس ولو دُفع حجرٌ من الجنة لوقع على الصخرة؛ وبذلك سُمِّت أُوْرَى شَلَّم[١]، وسميت الجنة دار السلام"[٢].

٣٧٣- وقال أبو حاتم: حدثنا أبو تَقِي هشام بن عبدالملك[٣]، حدثنا بقية[٤]، عن أم عبدالله بنت خالد بن معدان[٥]، عن أبيها[٦]: "إن الجنة مطوية على قرن الشمس تُنشر من عامٍ إلى عام"[٧].

---

(١) أوْرَى شَلَّم: وبعضهم يرويه بالسين تخفيفاً هو اسم بيت المقدس، معناه بالعبرانية بيت السلام. انظر: النهاية لابن الأثير (١/ ٨٠).

(٢) إسناده حسن، وأما المتن فمما يروى عن أهل الكتاب، وليس هناك ما يؤيده في الشرع.

(٣) هشام بن عبدالملك بن عمران اليَزَني أبو تَقِي الحمصي صدوق ربما وهم د س ق. التقريب لابن حجر (رقم٥٣٤٠).

(٤) بقية بن الوليد الكلاعي صدوق كثير التدليس عن الضعفاء. تقدمت ترجمته في الحديث (رقم١١٩).

(٥) أم عبدالله عبدة بنت خالد بن معدان روت عن أبيها، وروى عنها بقية وأهل الشام ذكرها ابن حبان في الثقات (٧/ ٣٠٧) إلا أنه أخطأ في اسم جدها فقال: عبدة بنت خالد بن صفوان.

(٦) خالد بن معدان الكلاعي الحمصي أبو عبد الله ثقة عابد يرسل كثيرا ع. التقريب لابن حجر (رقم١٦٧٨).

(٧) ذكره الجَورقاني في الأباطيل والمناكير والصحاح والمشاهير (١/ ٤٩٠).

وروي من طريق: عيسى بن يونس، عن ثور، عن خالد بن معدان، عن عبد الله بن عمرو. أخرجه ابن أبي شيبة (رقم٣٣٩٧٨) والطبراني في الكبير (رقم١٤١٦٧) وأبو نعيم في الحلية (١/ ٢٩٠) وفي صفة الجنة (رقم١٣٣) والبيهقي في البعث (رقم٢٠٧) والحِنائي في فوائده (رقم٢٧٤) والجَورقاني في الأباطيل والمناكير والصحاح والمشاهير (رقم٣٠٠) وقال: خالد بن معدان، لم يسمع من ابن عمرو شيئاً. وأخرجه ابن عساكر في تاريخه (١/ ٢٢٣).

- تابعه: ابن المبارك، عن ثور بن يزيد به آخره فقط. عند ابن المبارك في الزهد (رقم٤٤٦).
- تابعه: أبو عاصم النبيل ، عن ثور به مثله. عند أبي نعيم في الحلية (١/ ٢٨٩-٢٩٠) وابن عبدالبر في التمهيد (١١/ ٦٤).
- تابعه: سفيان الثوري، عن ثور بن يزيد به نحوه. عند خشيش بن أصرم. وسيأتي (برقم٣٨١).

قال الدارمي في الرد على المريسي (٢/ ٧٢٩) : "سئل وكيع عن حديث عبدالله بن عمرو: "الجنة مطوية معلقة بقرون الشمس"؟ فقال وكيع: هذا حديث مشهور، قد رُوي فهو يروى". وقال الحنائي في فوائدة ٠٢/ ١٣١٣) : "هذا حديث مشهور ، وهو صحيح غير أنه موقوف وهو من صحاح الموقوفات". وصححه الألباني في السلسلة الضعيفة (٧/ ٧٤٣).

قال ابن القيم في حادي الأرواح (ص٦٦) : "فهذا قد يظهر منه التناقض بين أول كلامه وآخره ولا تناقض فيه فإن الجنة المعلقة بقرون الشمس ما يحدثه الله سبحانه وتعالى بالشمس في كل سنة مرة من أنواع الثمار والفواكه والنبات جعله الله تعالى مذكرا بتلك الجنة وآية دالة عليها كما جعل هذه النار مذكرة بتلك وإلا فالجنة التي عرضها السموات والأرض ليست معلقة بقرون الشمس وهي فوق الشمس أكبر منها، وقد ثبت في الصحيحين عنه أنه قال: "الجنة مائة درجة ما بين كل درجتين كما بين السماء والأرض" وهذا يدل على أنها في غاية العلو والارتفاع".

٣٧٤- وقال أبو حاتم: حدثنا شعيب بن شعيب بن إسحاق[١]، حدثنا أبو المغيرة[٢]، حدثنا عبدة: سمعت أبي يقول: "إن الجنة مطوية كالطوفان على قرن الشمس تُنشر من عام إلى عام"[٣].

٣٧٥- قال إبراهيم بن يعقوب الجُوزجاني في كتاب النواحين[٤]: حدثني عبدالله بن الربيع[٥]، حدثنا هشيم[٦]، أنبأنا عبدالرحمن بن إسحاق[٧]، عن محارب بن دثار[٨] قال: دخلت على ابن عُمر فإذا هو يصلي ويبكي، فعرف أني قد رأيته فانصرف فقال: "إن هذه الشمس تبكي من خشية الله فابكوا"[٩].

هو في حديث ابن خُرَّشيذ قوله[١٠]، عن محمد بن عبيد الله الكاتب[١١].

٣٧٦- وقال الجوزجاني: حدثنا ابن أبي مريم[١٢]، أنبأنا نافع بن عمر بن جميل[١٣] قال: أخبرني ابن أبي مليكة[١٤] قال: اخبرني رجل من آل طارق[١٥] أنه مر بعبدالله بن عمرو وهو ساجد يبكي، فرفع رأسه فرآني فقال: "أتعجب أن أبكي من خشية الله، وهذا القمر قد غاب يبكي من خشية الله ؟ فأنا أحق أن أبكي"[١٦].

---

(١) شعيب بن شعيب بن إسحاق الدمشقي صدوق س. التقريب لابن حجر (رقم٢٨٠٢).

(٢) عبدالقدوس بن الحجاج الخولاني أبو المغيرة الحمصي ثقة ع. التقريب لابن حجر (رقم٤١٤٥).

(٣) إسناده صحيح كالذي قبله.

(٤) كتاب النواحين للإمام الجُوزجاني لا يزال مفقوداً.

(٥) لم أجد ترجمته فيما بين يدي من المصادر.

(٦) هُشيم بن بَشير السلمي ثقة ثبت كثير التدليس والإرسال الخفي ع. تقدمت ترجمته في الحديث (رقم٣٣٧).

(٧) عبدالرحمن بن إسحاق بن الحارث الواسطي أبو شيبة ويقال كوفي ضعيف د ت. التقريب لابن حجر (رقم٣٧٩٩).

(٨) مُحارِب بن دِثَار السدوسي الكوفي القاضي ثقة إمام زاهد ع. تقدمت ترجمته في الحديث (رقم٢٥٩).

(٩) إسناده ضعيف، فيه أبو شيبة الواسطي وهو ضعيف.

(١٠) أبو إسحاق إبراهيم بن عبد الله بن محمد بن خرشيذ قوله الكرماني. تقدمت ترجمته في الحديث (رقم٤٤).

(١١) محمد بن عبيد الله بن محمد بن العلاء أبو جعفر الكاتب، قال الدارقطني: ثقة مأمون. توفي سنة ٣٢٩هـ. تاريخ الخطيب (٣/٥٧٢).

(١٢) سعيد بن الحكم بن محمد بن سالم بن أبي مريم الجمحي ثقة ثبت فقيه م ع. تقدمت ترجمته في الحديث (رقم١٣٩).

(١٣) نافع بن عمر بن عبد الله بن جميل الجمحي المكي ثقة ثبت من كبار السابعة ع. التقريب لابن حجر (رقم٧٠٨٠).

(١٤) عبدالله بن أبي مليكة أدرك ثلاثين من الصحابة، ثقة فقيه ع. تقدمت ترجمته في الحديث (رقم١٧٩).

(١٥) لم أجد اسم هذا الرجل المُبهم فيما بين يدي من المصادر.

(١٦) رجاله أئمة ثقات، سوى المبهم ولعله العلاء بن طارق الوارد في الحديث التالي (رقم٣٧٧). و أخرجه ابن عساكر في تاريخه (٣١/٢٦٧).

قال أبو الحسن محمد بن يوسف العامري[١] وهو من الفلاسفة الإسلاميين في كتابه الفصول الربانية للمباحث النفسانية: "وليس شك أن هذا العقل الفعال هو الهداية السارية، وهو أعني هذا العقل منائر للأجسام، وإن كان سارياً فيها مستعلياً على جميعها، ولا يجوز أن يكون أزلي الوجود؛ لأنه في الحقيقة إشراق من الفلك الأعلى، وقد دلت الدلائل الربانية على حدوث الفلك الأعلى وأنه لم يبق إلا أن يكون وجوده بحسب الإبداع الإلهي نحو العرش والكرسي، ولا سيما إذ قال الحكماء أن العرش هو جرم الفلك المستقيم، وأنه ليس فوقه جرم آخر، وأن العقل الفعال قوة ساطعة من جرمه نحو سطوع الشعاع من القرص، ولهذا ما وجدت الأجرام الأُخر كلها طائعة له، فأما الكرسي فهو جرم الفلك الحامل، ومنه يسطع على الأجرام طبيعة الكل"[٢].

قلت: "إنما أحكي هذيان أمثال هذا، كما أحكي النقول التي فيها الصحيح والسقيم لمعرفة المذاهب والآراء".

٣٧٧- وقال أبو إسحاق الجوزجاني: حدثنا الحسن بن الربيع[٣]، حدثنا عبدالجبار بن الورد[٤] قال: [٣٣/أ] سمعت ابن أبي مليكة يقول: كان عبدالله بن عمرو يصلي في جوف الليل وقد شف القمر ليغيب، فمرَّ به العلاء ابن طارق[٥] فوقف يستمع، فقال: "مالك يا ابن أخي؟ أتعجب أن أبكي؟ فوالله إن هذا القمر ليبكي الساعة من خشية الله، أما والله لو تعلمون حق العلم لبكى أحدكم حتى ينقطع صوته وسجد حتى ينكسر صلبه"[٦].

٣٧٨- أخبرتنا ست الفقهاء قالت: أنبأنا محمد بن سعيد بن أبي البقاء بن الخازن[٧]، أنبأنا أبو العلاء محمد ابن جعفر بن عقيل[٨]، أخبرنا أبو الغنائم محمد بن علي النَّرسي[٩] إذناً، أنبأنا عبيدالله بن علي بن أبي قِرْبَةَ

---

(١) أبو الحسن محمد بن يوسف العامري النيسابوري ، أحد الفلاسفة المنتسبين للإسلام توفي عام ٣٨١ هـ. انظر: تاريخ ابن عساكر (٩١/٧١) وكتاب الإعلام بمناقب الإسلام لأبي الحسن العامري نفسه (ص٧-١١).

(٢) كتاب الفصول الربانية للمباحث النفسانية لأبي الحسن العامري مفقود. وكلامه عن النفس والعقل من تخبطات الفلاسفة.

(٣) الحسن بن الربيع البجلي أبو علي الكوفي البُوراني ثقة من العاشرة ع. التقريب لابن حجر (رقم١٢٤١).

(٤) عبدالجبار بن الورد المخزومي مولاهم المكي أبو هشام صدوق يهم من السابعة د س. نفس المصدر (رقم٣٧٤٥).

(٥) لم أجد ترجمته فيما بين يدي من المصادر.

(٦) أخرجه أيضا ابن عساكر في تاريخه (٢٦٧/٣١).

(٧) محمد بن سعيد بن أبي البقاء الموفق بن علي. أبو بكر ابن الخازن النيسابوري ثم البغدادي الصوفي، مسند بغداد كان صيِّنا متدينا حسن السمت من أعيان الصوفية، توفي سنة ٦٤٣هـ. انظر: السير للذهبي (١٢٥/٢٣) والتاريخ له (٤٦٩/١٤).

(٨) محمد بن جعفر بن عقيل، أبو العلاء البصري، ثم البغدادي، المقرئ،، توفي سنة ٥٧٩هـ. انظر: التاريخ للذهبي (٦٣٢/١٢).

(٩) محمد بن علي بن ميمون بن محمد، الحافظ أبو الغنائم النرسي، الكوفي، المقرئ، يُعرف بِأُبَيّ، كان حافظا ثقة متقنا ما رُئي مثله، كان يتهجد ويقوم الليل، توفي سنة ٥١٠هـ. انظر: السير للذهبي (٢٧٤/١٩) والتاريخ له (١٤٢/١١).

العجلي[١] قراءة، أنبأنا علي بن عبدالرحمن البكائي[٢]، أنبأنا أبو حصين محمد بن الحسين الوادعي[٣]، حدثنا محمد بن يزيد[٤]، حدثنا محمد بن فضيل[٥]، عن الأعمش، عن أنس بن مالك قال: كان النبي ﷺ إذا أبصر الريح فزع وقال: «اللّهم إني أعوذ بك من شر ما أرسلت به، اللّهم إني أسألك خير ما أمرت به»[٦].

٣٧٩- أخبرتنا ست الفقهاء ابنة إبراهيم قالت: أنبأنا أبو بكر محمد بن سعيد بن موفق[٧]، أنبأنا محمد بن جعفر البصري[٨]، أنبأنا الحافظ أبو الغنائم النَّرسي[٩] إذناً، أنبأنا محمد بن أحمد بن محمد بن الأبنوسي[١٠] قراءة قال: أنبأنا علي بن عمر الدارقطني، حدثنا أبو عبيد المحاملي[١١]، حدثنا زيد بن أخزم[١٢]، حدثنا بشر بن عمر[١٣]،

(١) عبيدالله بن علي بن أبي قِرْبَةَ، أبو القاسم العجلي الحذاء الكوفي، قال أبو الغنائم النرسي: ثقة. انظر: التاريخ للذهبي (٦٩٧/٩).

(٢) علي بن عبدالرحمن بن أبي السري البكائي أبو الحسن ، مسند الكوفة في زمانه، توفي سنة ٣٧٦هـ. انظر: السير للذهبي (٣٠٩/١٦).

(٣) المحدث الحافظ الإمام القاضي محمد بن الحسين بن حبيب أبو حصين الوادعي القاضي من أهل الكوفة، وكان فهما، صنف المسند. وثقه الدارقطني توفي سنة ٢٩٦هـ. انظر: تاريخ الخطيب (١٥/٣) والسير للذهبي (٥٦٩/١٣) والتاريخ له (١٠٢٢/٦).

(٤) محمد بن يزيد الأدمي أبو جعفر الخراز البغدادي ثقة عابد س. التقريب لابن حجر (رقم٦٤٠٨).

(٥) محمد بن فضيل بن غَزوان الضبي صدوق عارف رمي بالتشيع ع. تقدمت ترجمته في الحديث (رقم٧).

(٦) أخرجه ابن أبي الدنيا في المطر والرعد (رقم١٢٩) عن محمد بن يزيد، عن ابن فضيل به مثله.

تابعه أبو هاشم الرفاعي، عن ابن فضيل به. عند أبي يعلى (رقم٤٠١٢) وعنه أبو الشيخ في العظمة (١٣٣٠/٤).

وروي من طريق: ابن مهدي، عن المثنى بن سعيد، عن قتادة، عن أنس. أخرجه البخاري في الأدب المفرد (رقم٧١٧) وأبو يعلى (رقم٢٩٠٥) والطحاوي في شرح المشكل (رقم٩٢٦) والطبراني في الدعاء (رقم٩٦٩). قال الهيثمي في المجمع (١٣٥/١٠): "رواه أبو يعلى بأسانيد، ورجال أحدها رجال الصحيح". وهو صحيح على شرط الشيخين، قال الألباني في صحيح الأدب المفرد (ص٢٦٦): "صحيح". وقال في السلسلة الصحيحة (٦٠٢/٦): " صحيح على شرط الشيخين".

(٧) محمد بن سعيد بن أبي البقاء الموفق بن علي. تقدمت ترجمته في الحديث السابق (رقم٣٧٨).

(٨) محمد بن جعفر بن عقيل، أبو العلاء البصري. تقدمت ترجمته في الحديث السابق (رقم٣٧٨).

(٩) محمد بن علي بن ميمون بن محمد، الحافظ أبو الغنائم النرسي. تقدمت ترجمته في الحديث السابق (رقم٣٧٨).

(١٠)محمد بن أحمد بن محمد بن علي أبو الحسين بن الآبَنُوسِيِّ، سمع الدارقطني ، قال الخطيب: كتبت عنه وكان سماعه صحيحا. قال الذهبي: له مشيخة في جزءين رواها عنه أبو غالب أحمد بن البناء توفي سنة ٤٥٧هـ. انظر:تاريخ بغداد(٢١٩/٢) والسير للذهبي(٨٥/١٨).

(١١) القاسم بن إسماعيل بن محمد بن أبان، أبو عبيد المحاملي، كان ثقة. توفي سنة ٣٢٣هـ. انظر: تاريخ بغداد (٤٥٧/١٤).

(١٢) زيد بن أخزم الطائي النبهاني أبو طالب البصري ثقة حافظ خ ٤. التقريب لابن حجر (رقم٢١١٤).

(١٣) بشر بن عمر بن الحكم الزهراني الأزدي أبو محمد البصري ثقة ع. نفس المصدر (رقم٦٩٨).

حدثنا أبان بن يزيد[١]، حدثنا قتادة[٢]، عن أبي العالية[٣]، عن ابن عباس: أن رجلاً لعن الريح، فقال النبي ﷺ: «لا تلعنها؛ فإنها مأمورة، وأنه من لعن شيئاً ليس له بأهل، رجعت اللعنة عليه»[٤].

قال أبو محمد بن قتيبة في كتاب تأويل مشكل القرآن: "وقوله: ﴿ ۞ قُلْ أَئِنَّكُمْ لَتَكْفُرُونَ بِالَّذِي خَلَقَ الْأَرْضَ فِي يَوْمَيْنِ وَتَجْعَلُونَ لَهُ أَندَادًا ۚ ذَٰلِكَ رَبُّ الْعَالَمِينَ ﴿٩﴾ وَجَعَلَ فِيهَا رَوَاسِيَ مِن فَوْقِهَا وَبَارَكَ فِيهَا وَقَدَّرَ فِيهَا أَقْوَاتَهَا فِي أَرْبَعَةِ أَيَّامٍ سَوَاءً لِّلسَّائِلِينَ ﴿١٠﴾ ثُمَّ اسْتَوَىٰ إِلَى السَّمَاءِ وَهِيَ دُخَانٌ فَقَالَ لَهَا وَلِلْأَرْضِ ائْتِيَا طَوْعًا أَوْ كَرْهًا قَالَتَا أَتَيْنَا طَائِعِينَ ﴿١١﴾ ﴾ [فصلت] فدلت هذه الآيات على أنه خلق الأرض قبل السماء".

وقال في موضع آخر: ﴿أَمِ السَّمَاءُ ۚ بَنَاهَا ﴿٢٧﴾ رَفَعَ سَمْكَهَا فَسَوَّاهَا ﴿٢٨﴾ وَأَغْطَشَ لَيْلَهَا وَأَخْرَجَ ضُحَاهَا ﴿٢٩﴾ وَالْأَرْضَ بَعْدَ ذَٰلِكَ دَحَاهَا ﴿٣٠﴾ ﴾ [النازعات] "فدلت هذه الآية على أنه خلق السماء قبل الأرض، وليس على كتاب الله تحريف الجاهلين، و لا غلط المتأولين. وإنما كان يجد الطاعن متعلقاً ومقالاً لو قال: "والأرض بعد ذلك خلقها أو ابتدأها أو أنشأها" وإنما قال: دحاها فابتدأ الخلق للأرض على ما في الآي الأول في يومين، ثم خلق السموات وكانت دخاناً في يومين، ثم دحا بعد ذلك الأرض، أي: بسطها ومدها، وكانت ربوة مجتمعة، وأرساها بالجبال، وأنبت فيها النبات في يومين، فتلك ستة أيام سواءً للسائلين، وهو معنى قول ابن عباس، وقال مجاهد بعد ذلك في هذا الموضع: بمعنى "مع ذلك" و"مع" و"بعد" في كلام العرب سواء"[٥].

---

(١) أبان بن يزيد العطار البصري أبو يزيد ثقة له أفراد خ م د ت س. المصدر السابق (رقم١٤٣).

(٢) قتادة بن دعامة السدوسي أبو الخطاب البصري ثقة ثبت ع. تقدمت ترجمته في الحديث (رقم٢٤).

(٣) رُفيع بن مهران أبو العالية الرِّياحي ثقة كثير الإرسال ع. التقريب لابن حجر (رقم١٩٥٣).

(٤) أخرجه أبو داود (رقم٤٩٠٨) والترمذي (رقم١٩٧٨) وابن حبان (رقم٥٧٤٥) والطبراني (رقم٩٥٧) والبيهقي في الآداب (رقم٣٣٧) وفي الشعب (رقم٤٨٦٤) والضياء في المختارة (رقم١٨، ١٩) وصححه الألباني في السلسلة الصحيحة (٥٢٨).
تابع زيداً: مسلم بن إبراهيم، عن أبان به مثله. أخرجه أبو داود (٤٩٠٨) ومن طريقه البيهقي في الشعب (رقم٤٨٦٥).
تنبيه: قال الطبراني بعد أن أخرجه: "لم يروه عن قتادة إلا أبان ، ولا عن أبان إلا بشر تفرد به زيد بن أخزم".
قلت: لم يتفرد به زيد بن أخزم، فرواه أيضا عبيد الله بن سعيد أبو قدامة، عن بشر كما عند ابن حبان والبيهقي في الشعب.
وكذلك لم يتفرد به بشر عن أبان، فقد رواه مسلم بن إبراهيم عنه أيضا كما عند أبي داود.

(٥) تأويل مشكل القرآن لابن قتيبة (ص٤٧-٤٨).

في رسائل إخوان الصفا[١]: "ذكر أصحاب المَجَسطي[٢] أن جريان الأفلاك والكواكب أسرع من الدوامة التي هي أسرع حركة تُشاهد، وسموها براهين هندسية ضرورية، فمن ذلك قالوا في حركة الشمس: أنها تتحرك في مقدار ما يخطو الإنسان خطوة من خطواته ثمانمائة فرسخ "[٣].

[٣٣/ب] ٣٨٠- قال صالح بن أحمد بن حنبل في كتاب مسائله عن أبيه: وحدثني أبي، حدثنا عبدالملك بن عمرو[٤]، حدثنا عبد الجليل[٥]، عن شهر[٦] قال: بينما الناس عند عبدالله بن عمرو يستفتونه فقال كعب: هلك أخي هكذا تكون الفتن، اذهب إليه فقل له: لا تكذبن على الله، فإن غضب فدعه وإن لم يغضب فسله، فأتاه فقال: يقول لك كعب: لا تكذبن على الله، فقال: نصح لي أخي أنه من كذب على الله سود الله وجهه يوم القيامة، قال: فإني أسألك عن الشمس والقمر أفي السموات السبع هما؟ أم في سماء الدنيا؟ أم في الهواء؟ أم دون ذلك ؟ قال: بل هما في السموات السبع، وجوههما إلى العرش، وأقفيتهما إلى الأرض، قال الله ﷻ: ﴿..وَجَعَلَ ٱلْقَمَرَ فِيهِنَّ نُورًا وَجَعَلَ ٱلشَّمْسَ سِرَاجًا ﴿١٦﴾﴾ [نوح] قال: فإنه يسلك عن الرعد ما هو؟ قال: ملك يزجر السحاب بالتسبيح كما يزجر الحادي الحثيث الإبل، إذا اشتدت سحابة ضمها، لو يفضي إلى أهل الأرض صعق من يبصره، قال: فإنه يسلك عن البرق ما هو؟ قال: هو من كذا وكذا من البرد؟ قال عبد الملك: أحسبه قال من اصطفاق البرد في السماء؛ قال الله ﷻ: ﴿مِن جِبَالٍ فِيهَا مِنۢ بَرَدٍ فَيُصِيبُ بِهِۦ مَن يَشَآءُ وَيَصْرِفُهُۥ عَن مَّن يَشَآءُ ۖ يَكَادُ سَنَا بَرْقِهِۦ يَذْهَبُ بِٱلْأَبْصَٰرِ ﴿٤٣﴾﴾ [النور] قال: فإنه يسلك

---

(١) قال شيخ الإسلام ابن تيمية: "وضعت في أثناء المائة الرابعة لما ظهرت الدولة العبيدية بمصر، وبنوا القاهرة. فصنّفت على مذاهب أولئك الإسماعيليّة كما يدلّ على ذلك ما فيها. وقد ذكروا فيها ما جرى على المسلمين من استيلاء النصارى على سواحل الشام. وهذا إنّما كان بعد المائة الثالثة. وقد عُرف الذين صنّفوها؛ مثل زيد بن رفاعة، وأبي سليمان البستي المعروف بالمقدسي، وأبي الحسن الزنجاني، وأبي أحمد النهرجوري، والعوفي. ولأبي الفتوح الجريري صاحب كتاب الجليس والأنيس مناظرة معهم، ذكر ذلك أبو حيّان التوحيدي في كتاب الإمتاع والمؤانسة". انظر: المنهاج (٢/ ٤٦٦).

(٢) كلمة يونانية، وهي اسم لعِلم الهيئة، وبه سمي الكتاب الذي وضعه بطليموس الحكيم، وعُرِّب في زمن المأمون. انظر: تاج العروس للزبيدي (٢٠/٩١).

(٣) لم أجد هذا النص في المطبوع من رسائل إخوان الصفا.

(٤) عبدالملك بن عمرو القيسي أبو عامر العقدي ثقة ع. تقدمت ترجمته. في الحديث (رقم١٣٠).

(٥) عبدالجليل بن عطية القيسي أبو صالح البصري صدوق يهم من السابعة بخ س. التقريب لابن حجر (رقم٣٧٤٧).

(٦) شهر بن حوشب صدوق كثير الإرسال والأوهام بخ م ٤. تقدمت ترجمته. في (ص٤٦٧).

أين تلتقي أرواح أهل الجنة وأرواح أهل النار؟ قال: أما أرواح أهل الجنة فتلتقي بالجابية، وأما أرواح أهل النار فبحضرموت، قال: فإنه يَسَلَك عن الحشر ما هو؟ قال: نار تزوي الناس تظهر من قِبَل المشرق"[١].

وذكر الفخر الرازي في تفسيره القول بأن الأفلاك سبعة فقط، عند تفسير سورة البقرة، وفسرها مفردة أيضاً على الوجه العقلي لا النقلي[٢].

وحكى أبو حيان التوحيدي[٣] في كتاب الزلفة أن أفلاطون[٤] قال: "إن الباري أخذ خيطاً فقطعه نصفين، وقطع أحد النصفين سبع قطع ، ثم ألف بينها"[٥].

وقال: "قال أبو زيد هو البلخي[٦]: "هذا كلام واقع في رموز أفلاطون أراد بالخيط المقطوع بنصفين جنسَ الخطوط المحيطة بكراة الكواكب، وأراد بأحد نصفي الخيط الدائرة العظيمة من الفلك الأعظم، وأراد بالنصف المقطوع بسبع قطع الدوائر المحيطة بكراة الكواكب السبعة السيارة التي تدور في أفلاكها خاصة، وكان مختلفة متقنة في الطول والعرض والسُّمك، وأنبا بذلك أن ابتداء خلق العالم كان على هذه الجهة، وجعل التمثيل بالخيط لمكان دقته؛ فإن الخيط إذا دُق كان أشبه شيء بخطوط الدوائر المحيطة بها من الأشياء الحسية، وذكر أن ابتداء الخِلقة كان بأحد ذلك الخيط بنصفين نصفين وعظمت الدوائر في الآخر حتى صار قطعاً سبعاً"[٧].

---

(١) أخرجه صالح بن الإمام أحمد في مسائله (رقم٦١١) وإسناده حسن، ولبعض متونه شواهد صححها الألباني في الصحيحة (رقم١٨٧٢).

(٢) انظر: مفاتيح الغيب للرازي (٢/ ٣٨١).

(٣) أبو حيان التوحيدي الضال الملحد علي بن محمد بن العباس الصوفي ، وله مصنفات في الأدب والفصاحة والفلسفة، وكان سيئ الاعتقاد، كان أبو حيان كذابا، قليل الدين والورع عن القذف والمجاهرة بالبهتان، تعرض لأمور جسام من القدح في الشريعة والقول بالتعطيل، طلبه الوزير المهلبي فاستتر منه، ومات في الاستتار، وأراح الله منه، ولم تؤثر عنه إلا مثلبة أو مخزية، هلك في حدودسنة ٤٠٠هـ. انظر: السير للذهبي (١٧/ ١١٩) والتاريخ له (٨/ ٨٣٧).

(٤) أفلاطون بن أرسطون أحد أساطين الحكمة الخمسة من يونان كبير القدر فيهم مقبول القول بليغ في مقاصده أخذ عن فيثاغورس اليوناني وشارك سقراط في الأخذ عنه ولم يشتهر ذكره بين علماء يونان إلا بعد موت سقراط وكان أفلاطون شريف النسب في بيوت يونان من بيت علم واحتوى على جميع فنون الطبيعة وصنف كتبا كثيرة مشهورة في فنون الحكمة وذهب فيها إلى الرمز والإغلاق واشتهر جماعة من تلاميذه المتخرجين عليه وسادوا بانتسابهم إليه وكان يعلم الطالبين الفلسفة وهو ماش وسمى الناس فرقته المشائين وفوض في آخر عمره المفاوضة والتعليم والتدريس إلى أرشد أصحابه وانقطع إلى العبادة والاعتزال وعاش ثمانين سنة . انظر: أخبار العلماء للقفطي (ص٢٠).

(٥) كلام لا دليل عليه وهو من خيالات الفلاسفة، وسيوضحه البلخي فيما بعده.

(٦) أحمد بن سهل البلخي أبو زيد كان فاضلا قيما بجميع العلوم القديمة والحديثة يسلك في مصنفاته طريقة الفلاسفة إلا أنه بأهل الأدب أشبه وكان معلما للصبيان ثم رفعه العلم، توفي سنة ٣٢٢هـ. انظر: الوافي للصفدي (٦/ ٢٥٢-٢٥٤) باختصار.

(٧) كتاب الزلفة لأبي حيان لا يزال مفقوداً.

وحكاها ابن سينا في الشفاء في تفسيره، عند قوله في البقرة: ﴿ إِنَّ فِي خَلْقِ السَّمَوَاتِ وَالْأَرْضِ ﴾[آل عمران ١٩٠][(١)].

وفي كتاب السماء والعالم[(٢)] ...[(٣)]: "السموات عشرة والأرضون ثمانية، وحُكي عن قوم من أهل الهيولي[(٤)]: وليس يثبتوا سماوات ولكنهم يثبتوا هذه السماء التي أبصروا، وعن آخرين السموات سبع على قدر علو الأفلاك، وقال بعضهم: السبع أحدها فلك الجواهر، والآخر الفلك المستقيم"[(٥)].

٣٨١- وذكر ابن بَرَّجَان[(٦)] حديث الحسن، عن أبي هريرة الذي فيه: «لو دليتم بحبل لهبط على الله»[(٧)].ثم قال: "فهذه السبع السموات الأرقعة، بين كل سماءين سموات أفلاك أو ما يقوم مقام الأفلاك في نظرك، الأمر الذي عبر عنه قول الحق جل ذكره: ﴿ وَأَوْحَىٰ فِي كُلِّ سَمَاءٍ أَمْرَهَا ﴾[فصلت١٢].

---

(١) لم أجد هذا النص في المطبوع من كتاب الشفاء لابن سينا.

(٢) كتاب السماء والعالم لأرسطو، وشرحه عدد من الفلاسفة، منهم الفقيه ابن رشد الحفيد، وأبو نصر الفارابي. ولا يزال الكتاب مفقودا انظر: تاريخ الإسلام للذهبي (١٢/١٠٣٩) وبغية الطلب لابن العديم (٣/١٣٤٣) والوافي للصفدي (١/١٠٤). .

(٣) يوجد طمس في المخطوط لبعض الكلمات.

(٤) الهيولي: لفظ يوناني بمعنى: الأصل والمادة، وفي الاصطلاح: هي جوهر في الجسم. انظر: التعريفات للجرجاني (ص٢٥٧).

(٥) كلام الفلاسفة عن السماء والأرض خيالات وتخرصات، قال تعالى: {ما أشهدتهم خلق السموات والأرض} [سورة الكهف٥١].

(٦) الشيخ الإمام العارف القدوة أبو الحكم عبدالسلام بن عبدالرحمن ابن أبي الرجال محمد اللخمي المغربي الإفريقي ثم الأندلسي الإشبيلي شيخ الصوفية، كان من أهل المعرفة بالقراءات والحديث وله تفسير القرآن لم يكمله توفي سنة ٥٣٦هـ. انظر: التاريخ للذهبي (٢٠/ ٧٢).

(٧) أخرجه من حديث الحسن البصري، عن أبي هريرة مرفوعاً. الإمام أحمد (رقم٨٨٢٨) والترمذي (رقم٣٢٩٨) وابن أبي عاصم في السنة (رقم٥٧٨) وأبو الشيخ في العظمة (٢/٥٦٠) والبيهقي في الأسماء والصفات (رقم٨٤٩) والجورقاني في الأباطيل والمناكير (رقم٦٦،٦٥،٦٧) وابن الجوزي في العلل المتناهية (رقم٨). قال الترمذي : "هذا حديث غريب من هذا الوجه. ويروى عن أيوب، ويونس بن عبيد، وعلي بن زيد، قالوا: لم يسمع الحسن من أبي هريرة. وفسَّر بعض أهل العلم هذا الحديث، فقالوا: إنما هبط على علم الله وقدرته وسلطانه. علم الله وقدرته وسلطانه في كل مكان، وهو على العرش كما وصف في كتابه". وقال الجورقاني: "هذا حديث باطل، وله علة تخفى على من لم يتبحر، فمن تأمل هذا الحديث، واعتبر أقوال رواته، يحكم عليه بالصحة لأمانتهم وعدالتهم، والعلة فيه إرسال الحسن، عن أبي هريرة؛ فإنه لم يسمع من أبي هريرة شيئا، ولا يعلم بإرسال الحسن إلا المتبحرون". قال صالح بن أحمد بن حنبل: "قال أبي رحمه الله: سمع الحسن من ابن عمر، وأنس بن مالك، وابن مغفل، وعمرو بن تغلب، ولم يصح له السماع من جندب، ولا من معقل بن يسار، ولا من عمران بن حصين، ولا من أبي هريرة". وقال أيوب: لم يسمع الحسن من أبي هريرة، وقال شعبة: قلت ليونس: أسمع الحسن من أبي هريرة؟ قال: لا، ولا حرفا وقال عفان بن مسلم: حدثنا حماد بن سلمة، عن علي بن زيد، أنه قال: «لم يسمع الحسن من أبي هريرة» . وقال نعيم: حدثنا سفيان، عن مساور الوراق، قال: قلت للحسن البصري: عمن تحدث هذه الأحاديث؟ قال: عن كتاب عندنا، سمعته من رجل. وقال الذهبي في العلو (ص٧٤) : "الحسن مدلس والمتن منكر ولا أعرف وجهه وقوله". وقال الهيثمي في المجمع (١/ ٨٦) :
=

ذكره في تفسيره في سورة البقرة عند قوله: ﴿ إِنَّ فِي خَلْقِ ٱلسَّمَٰوَٰتِ وَٱلْأَرْضِ ﴾ [آل عمران ١٩٠][(١)].

قول الله تعالى: ﴿ وَجَعَلْنَا ٱلَّيْلَ وَٱلنَّهَارَ ءَايَتَيْنِ فَمَحَوْنَآ ءَايَةَ ٱلَّيْلِ وَجَعَلْنَآ ءَايَةَ ٱلنَّهَارِ مُبْصِرَةً ﴾[الإسراء ١٢].

٣٨٢- قال أبو عبيد القاسم بن سلام: حدثنا هشيم[(٢)]، عن حصين[(٣)]، عن عكرمة[(٤)]، عن ابن عباس: ﴿ فَمَحَوْنَآ ءَايَةَ ٱلَّيْلِ ﴾ قال: "هذا هو السواد الذي في القمر"[(٥)]. قال أبو عبيد: "وأما ﴿ مُبْصِرَةً ﴾ فإن المعنى: أن يبصر فيها، فكان الفراء يذهب فيها إلى أن المبصرة مضيئة، قال: وكذلك قوله: ﴿ وَٱلنَّهَارَ مُبْصِرًا ﴾ [يونس ٦٧] قال: مضيئاً". قال أبو عبيد: "يريد أنه أضاء للناس البَصر، هذا قول الفراء، وفيه وجه آخر يُقال: قد أبصر النهار [٣٤/أ] إذا صاروا الناس يبصرون فيه فهو مبصر، وهو كقولك في الكلام: رجلٌ مُخبِث، إذا كان أهله واصحابه خُبثَاء، ورجلٌ مُضعِف إذا كانت دوابه ضِعافاً، فكذلك النهار مُبصرٌ إذا كان أهله بصراً"[(٦)].

٣٨٣- حدثنا حجاج[(٧)]، عن ابن جريج[(٨)]، عن مجاهد: ﴿وَءَاتَيْنَا ثَمُودَ ٱلنَّاقَةَ مُبْصِرَةً ﴾[الإسراء٥٩] قال: "آية".

٣٨٤- وذكر أبو الفرج بن الجوزي في بعض كتبه في الوعظ ما ذكره أبو الحسين بن المنادي أحمد

"فيه الحكم بن عبدالملك، وهو متروك الحديث". وأخرجه مرسلا عن قتادة. عبدالرزاق (رقم٣٢٤١) والطبري (٢٢/٣٥٨) و (٢٣/٨٠) والثعلبي في تفسيره (٩/٢٣٠).

(١) انظر: تفسير ابن برجان والمسمَّى: تنبيه الأفهام إلى تدبر الكتاب الحكيم وتعرُّف الآيات والنبأ العظيم (١/٣٠٩).

(٢) هُشيم بن بَشير السلمي ثقة ثبت كثير التدليس والإرسال الخفي ع. تقدمت ترجمته في الحديث (رقم٣٣٧).

(٣) حصين بن عبدالرحمن السلمي أبو الهذيل الكوفي ثقة من الخامسة ع. التقريب لابن حجر (رقم١٣٦٩).

(٤) عكرمة أبو عبدالله مولى ابن عباس ثقة ثبت عالم بالتفسير من الثالثة ع. نفس المصدر (رقم٤٦٧٣).

(٥) إسناده صحيح على شرط الشيخين.

(٦) لم أجد هذه النقولات في كتب الإمام أبي عبيد المطبوعة، ولعلها من كتابه معاني القرآن وهو مفقود.

(٧) حجاج بن محمد المصيصي الأعور ثقة ثبت لكنه اختلط في آخر عمره ع. التقريب لابن حجر (رقم١١٣٥).

(٨) عبدالملك بن عبدالعزيز بن جريج ثقة فقيه فاضل وكان يدلس ويرسل ع. تقدمت ترجمته في الحديث (رقم٩٠).

ابن جعفر[١] في كتاب الملاحم والفتن قال: قال حدثني هارون بن علي بن الحكم[٢]، حدثنا أحمد بن عبدالعزيز بن مرداس الباهلي[٣]، حدثنا عبدالله بن محمد بن سعيد القرشي[٤]، حدثنا محمد بن موسى الشيباني[٥]، حدثنا مسلمة بن الصلت[٦]، حدثنا أبو علي حازم بن المنذر العنزي[٧]، حدثنا عمر بن صبح[٨]، عن مقاتل بن حيان[٩]، عن عكرمة، عن ابن عباس.

قال أبو علي: وحدثنا الحارث بن مصعب[١٠]، عن مقاتل، عن شهر بن حوشب، عن حذيفة.

قال أبو علي: وحدثنا الأعمش، عن سليمان بن موسى[١١]، عن القاسم بن مُخيمِرة[١٢]، عن علي بن أبي طالب وحذيفة وابن عباس: "أنهم كانوا جلوساً ذات يوم، فجاء رجل فقال: إني سمعت العجب! فقال حذيفة: وما ذاك؟ قال: سمعت رجالاً يتحدثون في الشمس والقمر، فقال: وما كانوا يتحدثون؟ فقال: زعموا أن الشمس والقمر يجاء بهما يوم القيامة كأنهما ثوران عقيران فيقذفان في جهنم، فقال علي وابن عباس وحذيفة: كذبوا،

---

(١) الإمام المقرئ الحافظ أحمد بن جعفر بن محمد بن عبيد الله بن يزيد أبو الحسين المعروف بابن المنادي، مقرئ جليل غاية في الإتقان، فصيح اللسان، عالم بالآثار، نهاية في علم العربية، صاحب سنة، توفي سنة ٣٣٦هـ. انظر: تاريخ الخطيب (٥/ ١١٠) والسير للذهبي (١٥/ ٣٦١).

(٢) هارون بن علي بن الحكم أبو موسى المُزَوِّق النقاش يعرف بحيُّون، كان ثقة مقرئا، توفي سنة ٣٠٥هـ. انظر: تاريخ الخطيب (١٦/ ٤٦) والتاريخ للذهبي (٧/ ٩٧) وغاية النهاية لابن الجزري (٢/ ٣٤٦).

(٣) لم أجد له ترجمة فيما بين يدي من المصادر.

(٤) كتب ابن المحب في الهامش الأيمن: "**لعله ابن عبيد**". ولم أجد له ترجمة فيما بين يدي من المصادر.

(٥) محمد بن موسى الشيباني يروي عن خلف بن خليفة روى عنه يعقوب بن سفيان. ذكره ابن حبان في الثقات (٩/ ٨٣).

(٦) مسلمة بن الصلت الشيباني روى عن النضر بن معبد وعمارة بن أبي حفصة، روى عنه أبو حجر عمرو بن رافع، والإمام أحمد بن حنبل. قال أبو حاتم الرازي: شيخ بصرى متروك الحديث. وقال الأزدي: ضعيف الحديث. وقال ابن عدي: ليس بالمعروف. وذكره ابن حبان في الثقات. انظر: الجرح والتعديل للرازي (٨/ ٢٦٩) والثقات لابن حبان (٩/ ١٨٠) والكامل لابن عدي (٤/ ٣٢٥).

(٧) لم أجد له ترجمة فيما بين يدي من المصادر.

(٨) عمر بن صبح بن عمران التميمي الخراساني السمرقندي، يكنى أبا نعيم. قال أبو حاتم الرازي: منكر الحديث. وقال الأزدي: كذاب. وقال ابن عدي: عامة ما يرويه غير محفوظ لا متنا، ولا إسنادا. وقال ابن حبان: كان ممن يضع الحديث على الثقات. وقال الدارقطني: متروك. وقال الذهبي: كذاب، اعترف بالوضع. انظر: الجرح والتعديل للرازي (٦/ ١١٧) والمجروحين لابن حبان (٢/ ٨٨) والكامل لابن عدي (٦/ ٥٠) والضعفاء لابن الجوزي (رقم٢٤٧٤) والضعفاء للذهبي (رقم٣٠٧٠).

(٩) مقاتل بن حيان النَّبطي أبو بسطام البلخي الخزاز صدوق فاضل م ٤. التقريب لابن حجر (رقم٦٨٦٧).

(١٠) محمد بن موسى الشيباني يروي عن خلف بن خليفة روى عنه يعقوب بن سفيان. ذكره ابن حبان في الثقات (٩/ ٨٣).

(١١) لم أجد له ترجمة فيما بين يدي من المصادر.

(١٢) القاسم بن مُخيمرة أبو عروة الهمداني بالسكون الكوفي ثقة فاضل من الثالثة خت م ٤. التقريب لابن حجر (رقم٥٤٩٥).

الله أجل وأكرم من أن يعذب على طاعته، ألم تر إلى قوله تعالى: ﴿ وَسَخَّرَ لَكُمُ ٱلشَّمْسَ وَٱلْقَمَرَ ﴾ [إبراهيم: ٣٣] أي: في طاعة الله؟ فقال حذيفة: بينما نحن عند رسول الله ﷺ إذ سئل عن ذلك ؟ فقال: «إن الله لما أبرم خلقه أحكاماً فلم يبق من غير آدم، خلق شمسين من نور عرشه، فأما التي كان في سابق علمه أن يطمسها ويحولها قمراً فإنه خلقها دون الشمس في الضوء، ولو تركهما شمسين كما خلقهما في بدء الأمر لم يعرف الليل من النهار ولا النهار من الليل» إلى أن قال: «فأرسل جبريل فأمر بجناحه على وجه القمر ثلاث مرات وهو يومئذ شمس فمحا عنه الضوء وبقي فيه النور، فذلك قوله: ﴿ وَجَعَلْنَا ٱلَّيْلَ وَٱلنَّهَارَ ءَايَتَيْنِ ۖ فَمَحَوْنَآ ءَايَةَ ٱلَّيْلِ وَجَعَلْنَآ ءَايَةَ ٱلنَّهَارِ مُبْصِرَةً ﴾ [الإسراء ١٢] فالسواد الذي ترونه في القمر شبه الخطوط إنما هو أثر ذلك المحو، قال: وخلق الله الشمس عجلةً من ضوء نور العرش، لها ثلاثمائة وستون عروة، وخلق القمر مثل ذلك، وكّل بالشمس وعجلتها ثلاثمائة وستين ملكاً من ملائكة أهل السماء الدنيا، قد تعلّق كل ملَك منهم بعروة من تلك العُرى، والقمر مثل ذلك، وخلق الله لهما مشارق ومغارب في قطري الأرض، وكنفي السماء ثمانين ومائة عين في المشرق، وثمانين ومائة عين في المغرب، فكل يوم لهما مطلع جديد ومغرب جديد، فأطول ما يكون من النهار في الصيف إلى آخرها مطلعاً وآخرها مغرباً، وأقصر ما يكون من النهار في الشتاء، وذلك قول الله : ﴿ رَبُّ ٱلْمَشْرِقَيْنِ وَرَبُّ ٱلْمَغْرِبَيْنِ ﴿١٧﴾ ﴾ [الرحمن ١٧] وجمع عدتها بعد فقال: ﴿ رَبِّ ٱلْمَشَرِقِ وَٱلْمَغَرِبِ ﴾ [المعارج ٤٠]، قال: وخلق الله بحراً بينه وبين السماء مقدار ثلاث فراسخ، وهو قائم بأمر الله في الهواء لا يقطر منه قطرة، والبحار كلها ساكنة، وذلك البحر جار في سرعةِ السهم، فتجري الشمس والقمر والنجوم الخنس في حَنَكِ البحر، فإذا طلعت الشمس فإنها تطلع من بعض تلك العيون على عجلتها ومعها ثلاثمائة وستون ملكاً يجرونها في البحر، والقمر كذلك، فإذا أراد الله أن يرى العباد آيةً خرت الشمس عن عجلتها فتقع في غمر ذلك البحر» إلى أن قال: «فإذا غربت في سرعة طيران الملائكة الى السماء السابعة فتسجد تحت العرش بمقدار الليل، ثم تؤمر بالطلوع من المشرق فتطلع من العين التي وقت الله لها، وقد وكل الله بالليل ملكاً، وخلق الله حُجباً من ظلمةٍ، فإذا غربت الشمس أقبل ذلك الملَك فقبض قبضةً من ظلمة ذلك الحجاب، ثم استقبل المغرب فلا يزال يراعي الشفق ويرسل تلك الظلمة من خلال أصابعه قليلاً قليلاً، حتى إذا غاب الشفق أرسل الظلمة كلها، ثم نشر جناحيه فيبلغان قطري الأرض وكنفي السماء، ثم يسوق ظلمة الليل بجناحيه إلى المغرب قليلاً قليلاً، حتى إذا بلغ الفجر انفجر الصبح من المشرق، ثم ضم الظلمة بعضها إلى بعض، ثم قبض عليها بكف واحدة، فلا تزال الشمس والقمر كذلك حتى يأتي الوقت الذي ضُرب لنوم العباد». رواه ابن جرير في أوائل تاريخه[1]: عن محمد

(١) أخرجه الطبري (١/٦٣) و ابن الجوزي في الموضوعات الكبرى مختصرا (١/١٣٩-١٤٠) وقال: "هذا حديث موضوع لا شك فيه، وفي
=

ابن أبي منصور الآملي، حدثنا خلف بن واصل، عن أبي نُعيم هو عمر بن صبح بإسناده. وفيه: قصة طلوعها من مغربها وقيام الساعة وموت الملائكة، وهو حديث طويل منكر لا يثبت بمثل إسناده شيء.

٣٨٥- وروي عن علي بن مسكين الخواص[(١)]، عن عبدالعزيز بن... [(٢)]، عن عبدالله بن ضرار[(٣)]، عن أبيه[(٤)]، عن مقاتل بن حيان[(٥)]، عن عكرمة، عن ابن عباس مرفوعاً. رواه عن الخواص، عبدالله بن أبي سفيان الموصلي الشعراني[(٦)].

وموت الملائكة جاء في حديث الصور.

٣٨٦- حديث لقيط بن عامر[(٧)] الذي رواه ابن خزيمة الصحيح: «ثم تبعث الصيحة، فلعَمْرُ إلهك ما يدع على ظهرها شيئا إلا مات، والملائكة الذين مع ربك، فخلت الأرض»[(٨)].

إسناده جماعة من الضعفاء والمجهولين، وعمر بن صبح ليس بشيء، قال أبو حاتم ابن حبان: كان يضع الحديث على الثقاة لا يحل كتب حديثه إلا على وجه التعجب. والمحنة في هذا الحديث من قبل أن يصل إلى عمر".

(١) لم أجد له ترجمة فيما بين يدي من المصادر.

(٢) كلمة غير واضحة.

(٣) عبدالله بن ضرار بن عمرو المَلْطِي. ذكره ابن حبان في الثقات (٨/٣٤٦) وضعفه وضعف أباه في المجروحين (١/٢٥٢) وقال ابن عدي في الكامل (٥/٣٩٦): ما يرويه، لا يتابع عليه. وقال الذهبي في الميزان (٢/٤٤٨): قال ابن معين: ليس بشيء، ولا يكتب حديثه.

(٤) ضرار بن عمرو الملطي. قال ابن حبان في المجروحين (١/٣٨٠) : "منكر الحديث جدا كثير الرواية عن المشاهير بالأشياء المناكير فلما غلب المناكير في أخباره بطل الاحتجاج بآثاره". وقال ابن عدي في الكامل (٥/١٦٠): "قال ابن معين: ليس بشيء، ولا يكتب حديثه. وقال ابن عدي: منكر الحديث".

(٥) مقاتل بن حيان صدوق فاضل م ٤. تقدمت ترجمته في الحديث (رقم٣٨٤).

(٦) عبدالله بن أبي سفيان الموصلي.روى عنه بعض الحفاظ ووثقوه. انظر: الثقات لابن قطلوبغا (رقم٥٨٩١).

(٧) لقيط بن صَبِرة ويقال: إنه جده واسم أبيه عامر صحابي مشهور وهو أبو رزين العقيلي والأكثر على أنهما اثنان بخ ٤. التقريب لابن حجر (رقم٥٦٨٠).

(٨) أخرجه عبدالله بن الإمام أحمد في زوائد المسند (رقم١٦٢٠٦) وفي السنة (رقم١١٢١) وابن أبي خيثمة في تاريخه (رقم٢١٦٥) وابن أبي عاصم في السنة (رقم٥٢٤، ٦٣٥) وابن خزيمة في التوحيد (٢/٤٦٠) والطبراني في الكبير (رقم٤٧٧) والحاكم (رقم٨٦٨٣) وقال: "حديث جامع في الباب صحيح الإسناد، كلهم مدنيون ولم يخرجاه". قال الذهبي: "يعقوب بن محمد بن عيسى الزهري ضعيف".

وأخرجه مختصرا أبو داود (رقم٣٢٦٦) وعلقه البخاري في التاريخ الكبير مختصرا جداً (رقم٨٥٩).

قال ابن القيم في حادي الأرواح (ص٢٤٦): "هذا حديث كبير مشهور ولا يعرف إلا من حديث أبي القاسم عن عبد الرحمن بن المغيره بن عبد الرحمن المدني، ثم من رواية إبراهيم بن حمزة الزبيري المدني عنه وهما من كبار علماء المدينة ثقتان يحتج بهما في الحديث احتج بهما الإمام =

وفي كتاب الإكليل[١] لأبي محمد الحسن بن أحمد بن يعقوب الهمداني[٢]: "وقال أمية[٣]: إن الشمس لا تطلع حتى تخلد، وإن القمر في الكسوف يدخل في الساهور[٤] وهو عمد عنده يدخل منه. وذلك من حكايات اليهود ونَوكِهم[٥]"[٦].

قال محمد بن زكريا بن يحيى الرازي[٧] في كتاب سمع الكِيان وهو القول في أصول الأفعال والانفعالات [٣٤/ب] المتولدة عن تلاقي الاستفسار والأجسام الطبيعية التي هي النار والهواء والماء والأرض وسائر الأجسام المركبة منها كالحيوان والنبات والمعادن، وعن الأجرام السماوية، -فإن هذه أجسام طبيعية - قال: "وإن كانت طبيعة

محمد بن إسماعيل البخاري وروى عنهما في مواضع من كتابه، رواه أئمة الحديث في كتبهم منهم أبو عبد الرحمن عبد الله بن الإمام احمد وأبو بكر احمد بن عمرو بن أبي عاصم وأبو القاسم الطبراني وأبو الشيخ الحافظ وأبو عبد الله بن منده والحافظ وأبو بكر احمد بن موسى بن مردويه والحافظ أبو نعيم الأصفهاني وغيرهم على سبيل القبول والتسليم. قال الحافظ أبو عبد الله بن منده: روى هذا الحديث محمد بن إسحاق الصنعاني وعبد الله بن أحمد بن حنبل وغيرهما وقراؤه بالعراق بمجمع العلماء وأهل الدين فلم ينكره أحد منهم ولم يتكلم في إسناده وكذلك أبو زرعة وأبو حاتم على سبيل القبول وقال أبو الخير بن حمدان: هذا حديث كبير ثابت مشهور، وسألت شيخنا أبا الحجاج المزي عنه فقال عليه جلالة النبوة". وصححه كذلك في زاد المعاد (٣/٥٨٩) وفي مختصر الصواعق المرسلة (ص٤٥٩)

وقال ابن كثير في تاريخه (٧/٣٣٩): "هذا حديث غريب جدا وألفاظه في بعضها نكارة". وقال الهيثمي في المجمع (١٠/٣٤٠) : "رواه عبدالله، والطبراني بنحوه، وأحد طريقي عبدالله إسنادها متصل، ورجالها ثقات، والإسناد الآخر، وإسناد الطبراني مرسل". وقال ابن حجر في التهذيب (٥/٥٧): "حديث غريب جدا". وضعفه الألباني في ظلال الجنة (١/٢٣١ ، ٢٨٧).

(١) كتاب الإكليل عشرة أجزاء وقيل: إن هذا الكتاب يتعذّر وجوده تاماً. انظر: بغية الوعاة لعلي بن يوسف القفطي (١/٣١٧).

(٢) الحسن بن أحمد بن يعقوب بن يوسف، المعروف بذى الدُّمينة بن عمرو الهمداني الأديب النحويّ الطبيب المنجّم الأخباريّ اللغويّ اليمنيّ المعروف بابن الحائك، توفّي سنة ٣٣٤هـ. انظر: معجم الأدباء للحموي (٢/٨١٠) وبغية الوعاة للقفطي (١/٣١٤-٣١٩).

(٣) لا أدري من هو أمية هذا.

(٤) الساهور قيل: اسم من أسماء القمر. وقيل: هو غلاف للقمر. ومنه قول أمية: "قمرٌ وساهورٌ يُسَلُّ ويُغمدُ" وقال ابن دريد: الساهور: القمر بالسريانية،. وهو الصواب. انظر: فقه اللغة للثعالبي (١/٩٦) وتهذيب اللغة للأزهري (٦/٧٥).

(٥) أي حُمقهم. والنُوكُ: الحُمق، والنَّوْكَى الجماعة، والنَّوَاكَةُ: الحماقةُ، واسْتَنْوَكْتُه: اسْتَحمَقْتُه. انظر: العين للخليل (٥/٤١١) وتهذيب اللغة للأزهري (١٠/٢٠٨).

(٦) لم أجده في ما هو موجود مطبوع من أجزاء الإكليل، وهناك أحزاء منه مفقودة كما سبق بيانه.

(٧) الأستاذ الفيلسوف أبو بكر محمد بن زكريا الرازي الطبيب، صاحب التصانيف، من أذكياء أهل زمانه، وكان كثير الأسفار وافر الحرمة، صاحب مروءة وإيثار ورأفة بالمرضى، وكان واسع المعرفة مكبا على الاشتغال مليح التأليف، بلغ الغاية في علوم الأوائل، توفي ببغداد سنة ٣١١هـ. . انظر: السير للذهبي (١٤/٣٥٤).

خامسة على أن لا اتفاق بين الفلاسفة الطبيعيين في أن الفلك طبيعة خامسة، بل قد قال أجلهم واشرافهم أعني أفلاطن[١]: أنه ناري أرضي، وليس أيضاً الكلام الذي جاء به ارسطاطاليس[٢] ومن سلك طريقه ليبين أن الفلك طبيعة خامسة متخلص من الشكوك، لكن مملوءاً شكاً، وذلك أنه لا يصح من محاكيه حركة الفلك لحركات العناصر الأربعة، أن الفلك من عنصر مخالف لها دون أن يصح أن الفلك ليس بمحمول على هذه الحركة، بل تَحَرُّكهُ بذاته ومن ذاته، ومن أجل أنا لو وجدنا دولاباً من خشب لا يُرى مدبره لِتواريه عنا لوجدنا الخشب يتحرك بخلاف حركته الطبيعية، ولم يكن لنا أن نحكم من هذا الموضع فقط أن تلك الحركة للخشب طبيعية، فغير مأمون أن تكون حركة الفلك بالحمل والقسر، وإن كنا لا نشاهد هذا الحامل القاسر، وأيضاً فقد تجد الأجسام المتحركة على استقامة تتحرك على استدارة لعارض داخل على طباعها كالمائي حال غليانه، والذهب حال ذوبانه، فتبين إذن أنه لا سبيل إلى الحكم بأن جوهر الفلك مخالف لجوهر الاسطقسات[٣]، من مخالفته لحركتها إلا أن يصح عندنا أن هذه الحركة من ذاته وجوهره وليس بمحمولٍ عليها بتةً"[٤].

قال كوشيار بن لبان بن باشهري الجيلي[٥]: "السماء هي الجسم المتحرك المُحرِّك لجميع الكواكب من المشرق إلى المغرب في كل يوم وليلة دورة واحدة، واستدارة أسطحتها موازية لاستدارة السماء، وهذا الجسم كُرِّي وحركته دورته، ومركزه مركز العالم، ونهايته نهاية العالم والأرض في وسطه، وهي أيضاً كُرّية، وليس لها عند نهاية السماء قدر محسوس" ثم استدل على ذلك وقال: "أصغر كوكب في السماء الذي يُرى كالنقطة هو أضعاف الأرض، فكيف حال الأرض لو رؤيت من ذلك البعد؟".

---

(١) هو أفلاطون بن أرسطون أحد أساطين الحكمة الخمسة. تقدمت ترجمته بعد الحديث (رقم٣٧٢).

(٢) هو أرسطو بن ينقوماخوش، واسمه: أرسطا طاليس فهو المقدم المشهور والحكيم المطلق لما بلغ أرسطو سبع عشرة سلمه أبوه إلى أفلاطون فمكث نيفا وعشرين سنة وصار حكيما مبرزا يشتغل عليه والإسكندر من تلاميذ أرسطوا تعلم عليه خمس سنين ونال من الفلسفة ما لم ينل سائر تلاميذ أرسطو ولما لحق أباه فيلبس مرض الموت أخذ ابنه الإسكندر من أرسطو وعهد إليه بالملك. انظر: بغية الطلب لابن العديم (٣/ ١٣٤١) وتاريخ ابن الوردي (١/ ٧٣).

(٣) الاسطقسات لفظ يوناني بمعنى "الأصل" وتسمى العناصر الأربع التي هي "الماء والأرض والهواء والنار" اسطقسات؛ لأنه أصول المركبات التي هي الحيوانات والنباتات والمعادن. انظر: التعريفات للجرجاني (ص٢٤)

(٤) كتاب سمع الكيان لأبي بكر الرازي لا يزال مفقوداً.

(٥) أبو الحسن كوشيار بن لبان بن باشهري الجيلي، ويقال الجبلي من جملة المنجمين سكن بغداد، اشتغل بعلم الهندسة وعلم التنجيم ومات في حدود سنة ٣٥٠. انظر: الأعلام للزركلي (٥/ ٢٣٦) وهدية العارفين لإسماعيل البغدادي (١/ ٨٣٨).

قال: "وإذا ضرب ألفاً وأربعمائة ميل، والميل ثلاثة آلاف ذراع، الذراع ستة وثلاثون أصبعاً، الأصبع ست شعيرات مصفوفة يكون بعضها إلى بعض، والفرسخ اثنا عشر الف ذراع، والدرجة ستة وثلاثون ميلاً وثُلثا ميل".

قال: "فإذا ضربت حصة الدرجة الواحدة في ثمانية وستين حصلت استدارة الأرض، في حصة واحدة أربعة وعشرين ألف ميل، وقطرها سبعة آلاف وستمائة وستة وثلاثون ميلاً". قال إبراهيم[١]: "والساعة خمسة عشر درجة". وقال غيره: " الشمس تقطع السماء في سنة، وتقيم في كل برجٍ شهراً، وفي كل منزل من المنازل ثلاثة عشر يوماً، ما خلا الجهة فإنها تقيم فيها أربعة عشر يوماً، والقمر يقطع السماء في شهر، ويقيم في كل برج ليلتان وثلثا ليلة، وفي كل منزل ليلة، وفلك البروج له دورة كل يوم وليلة".

قال ابن قتيبة: "وقد سمعت من يذكر أن الأفلاك أطواق تجري فيها النجوم والشمس والقمر، والسماء فوقها، ولست أدرى ماذا، ولا وجدت عليه شاهداً من الكتاب ولا من الحديث ولا من قول العرب والله أعلم"[٢].

حكاه عن ابن قتيبة أبو عبدالله محمد بن أحمد بن هشام اللخمي الجهني النحوي[٣] في شرح قصيدة أبي علي بن الهيثم[٤].

وذكر ابن الهيثم في رسالته -في بيان أن المرئي من السماء أكثر من نصفها- أن المهندسين اختلفوا في مقدار محيط أعظم الدوائر المرسومة على كرة الأرض، وأكبر ما قالوا فيه: أنه اثنان وعشرون ألف ميل، والميل أربعة آلاف ذراع بذراع اليد. [٣٥/أ]

وعلى ما ذكره ابن الهيثم يكون قطرها سبعة آلاف ميل بالميل الذي ذكره هو.

وقال غيره: "الأرض ليست بذات قدر محسوس عند فلك المريخ، وما وراءه من الأفلاك، بل هي كالنقطة، وأما عند فلك القمر فلها قدر محسوس".

---

(١) لم أقف على ترجمته ولا نسبه.

(٢) انظر: مخطوط شرح قصيدة ابن الهيثم للخمي (ل٢٣/ب - ل٢٤/أ) وهي بدار الكتب المصرية (رقم ١٠٥١ / ميقات).

(٣) محمد بن أحمد بن هشام بن إبراهيم بن خلف اللخمي سكن سبتة يكنى أبا عبد الله روى عن أبي بكر بن العربي وأبي طاهر السلفي وحدث عنهما، توفي سنة ٥٥٧هـ. انظر: التكملة لابن الأبار (١٥٧/٢) والبلغة في تراجم أئمة النحو للفيروز أبادي (ص٢٥٦).

(٤) الحسن بن الحسن بن الهيثم أبو علي المهندس البصري نزيل مصر صاحب التصانيف والتآليف المذكورة في علم الهندسة كان عالما بهذا الشأن متقنا له متفننا فيه قيما بغوامضه ومعانيه مشاركا في علوم الأوائل أخذ الناس عنه واستفادوا منه، ، توفي سنة ٤٣٠هـ أو بعدها بقليل. انظر: أخبار العلماء بأخبار الحكماء للقفطي (ص١٢٨) والوافي للصفدي (٣٢١/١١).

وقال: "الناظر في النيِّرين والكواكب يجدها بأسرها متحركة بالحركة اليومية، يطلع ما يطلع منها من المشرق ويسير إلى المغرب ويُخفى فيه، وبعد خفائه مدةً يعود إلى المشرق ثانياً ويطلع كما طلع أولاً وهكذا دائماً، ويتحرك ما لا يطلع فيها على موازاته، ثم نجدها بنظرٍ أدق من الأول متحركة حركة بطيئة مخالفة للأولى، كأنها من المغرب إلى المشرق، وإنما امتازت هذه الحركة من الأولى باختلاف المنطقتين والأقطاب وذلك لأن الإحساس بحركتين مختلفتين في كُرةٍ واحدةٍ على منطقة وقطبين بأعيانها ممتنع، بل إنما تحس فيها بحركة واحدة هي مركبة من مجموعها إن كانتا إلى جهة أو حاصلة من فعل أسرعهما على إمكانها إن كانتا إلى جهتين، وكذلك الحكم فيما زاد على ذلك، وهاتان الحركتان متشابهتان في أنفسهما شاملتان لجميع ما يحطن به علواً من الكواكب والأجرام، ثم إنه نجد النيرين والخمسة من الكواكب ذوي حركات مختلفة غير متشابهة لا في أنفسها، ولا تُقاس بعضها إلى بعض، وكذلك أثبت أهل هذا العلم تسعة أفلاك في بادئ نظرهم ، اثنين منها للحركتين المذكورتين، وسبعة للسيارات السبعة، ولما لم يكن لباقي الكواكب حركة غير الأولتين اكتفوا بإحدى فلكيها مكاناً لها، وإن كان كونها على أفلاكٍ شتى جائزاً، وأيضاً أشار إحدى الأولين إلى المجموع لا إلى فلك خاص به لم يكن ممتنعاً، لكنهم لم يذهبوا إلى ذلك فجعلوا أعلى الأفلاك للحركة الأظهر على أنه غير مكوكب، وسمُّوه فلك الأفلاك، والفلك الأطلس وتاليَة للحركة الأخفى، وجعلوه مكاناً لسائر الكواكب وسمُّوه فلك البروج وفلك الثوابت، وسمُّوا كواكبه ثوابتاً، إما لقلة حركاتها الثابتة أو لثبات أوضاعها أبداً، والسبعة الباقية للسيارات السبعة على ترتيب خسف بعضها بعض أقصاها لزُحل وما يليه للمشتري ثم للمريخ والأدنى للقمر والذي فوقه لعطارد ثم للزهرة، وجعلوا الشمس في الفلك الأكبر بين هذه، وفلك وإن لم ينكسف إلا فالقمر استحساناً لما في ذلك من حُسن الترتيب وجَودةِ النظام؛ إذ النسبة مربوطة عليها العلوية بوجهٍ والسُّفليان بوجهٍ آخر والقمر بوجه آخر غيرهما وكان أيضاً بُعدها معلوم من الأرض مُناسباً لهذا الوضع، وقد قيل: إن الزُّهرة رُؤيت في بعديها الأبعد والأقرب كاسفة أياماً كخالة في صفحتها، ويجب أن ينقسم كل واحد من الأفلاك التسعة إلى أفلاك تتألف حركة كوكبة المركَّبةِ منها مطابقة لما يوجد، فهذه التسع هي التي لم تحو رداً أن يكون أقل منها، وأما في جانب الكثرة فلا قطع وبفلك القمر تتناهى الفلكيات، ويكون ما دونه العنصريات، وهي أيضاً طبقات: طبقة النار الصرف، ثم طبقة لما يمتزج من النار والهواء الحار التي تتلاشى فيها الأدخنة المرتفعة من السفل تتكون فيها الكواكب ذوات الأذيال والنيازك وما يشبهها، وربما يوجد بتحركه بحركة الفلك تشبيهاً له، ثم طبقة الهواء الغالب التي تحدث فيها الشهب، ثم طبقة الزمهرير التي هي منشأ السحب والرعد والبرق والصواعق، ثم طبقة الهواء الكثيف المجاور للأرض والماء، ثم

طبقة الماء وبعض هذه الطبقة منكشفة عن الأرض، ثم طبقة الأرض المخالطة لغيرها التي يتولد فيها الجبال والمعادن وكثير من النباتات والحيوانات، ثم طبقة الأرض الصرفة المحيطة بالمركز".

قلت: "في بعض ما ذكره هؤلاء نزاع، وقد ذكر ذلك القاضي أبو بكر بن الطيب[1] في كتاب الدقائق[2] وذكر قوم أن الأفلاك أطواق تجري فيها النجوم والشمس والقمر، والسماء فوقها كما تقدم، فلا يقاس فتنبه له".

وفي كتاب جوامع علم النجوم[3] لأحمد بن محمد بن كثير الفرغاني الحاسب[4]: "دور الفلك الأعظم **[٣٥/ب]** أربعمائة ألف ألف ميل وعشرة ألف ألف وثمانمائة وخمسة عشر ألف وخمسة وسبعون ميلاً، ومساحة كل درجة من الفلك الأعظم ألف ألف ميل ومائة ألف وأحد وأربعين ألفاً ومائة وستون ميلاً"[5].

قال أبو الحكم عبدالسلام بن عبدالرحمن بن بَرَّجَان في تفسيره في سورة الأنعام: "ذكر الذين تعاطوا معرفة أجرام الكواكب وأبعاد الأفلاك فزعموا أن الشمس هي أكبر من الأرض بمائة وثمانين ضعفاً، ومنهم م زاد على ذلك إلى ثلاثمائة ضعف، وكذلك قالوا في القمر وسائر الكواكب بالزيادة على الأرض، وفاضلوا بين ذلك، فكأن كان المعنى فيهم موضع المضاعفة طريق الشمس في فلكها من مشرقها إلى مغربها ثم بصعودها في أعلى مسالكها في ذلك ومنازلها إلى أدنى ذلك في المشارق والمغارب، فربما قالوا أو ظن بهم ذلك، وإن كان غير مدَرك لبشرٍ من غير توقيف نبوة ولا إعلام بوحيٍ من عند الله، وإن كان المعنيُّ بذلك قرص الشمس، فالمشاهدة تبطل ذلك، وإنما أوقعهم في هذا التهافت ما رأوه من أمر الله المجعول فيها وبها، وذلك أن الله جعلها شخصاً محاطاً به محصوراً، له مقدم ومؤخر وجنبات، رفعه الله ﷻ في لوح الجود، وأجراها في الفلك الرابع الذي هو أول أفلاكه فلك القمر،

---

(١) الإمام العلامة أوحد المتكلمين مقدم الأصوليين، القاضي أبو بكر محمد بن الطيب بن محمد بن جعفر بن قاسم البصري ثم البغدادي ابن الباقلاني، صاحب التصانيف، وكان يضرب المثل بفهمه وذكائه، كان ثقة إماما بارعا، صنف في الرد على الرافضة والمعتزلة والخوارج والجهمية والكرامية، وانتصر لطريقة أبي الحسن الأشعري، وقد يخالفه في مضائق، فإنه من نظرائه، وقد أخذ علم النظر عن أصحابه، وإليه انتهت رئاسة المالكية في وقته، وكان له بجامع البصرة حلقة عظيمة، ثلاث وأربعمائة. انظر السير للذهبي (١٧/ ١٩٠).

(٢) اسمه: دقائق الكلام والرد على من خالف الحق من الأوائل ومنتحلي الإسلام. وهو في الرد على الفلاسفة وعلى المنجمين. انظر: منهاج السنة لابن تيمية (٥/ ٢٨٣).

(٣) يوجد منه نسخة خطية، تقع في ٢٣٠ ورقة، تاريخ النسخ ٢٢ ذي الحجة ١٠٦٨هـ. الناسخ: خليل بن أحمد التونسي.

(٤) أحمد بن محمد بن كثير الفرغاني أحد منجمي المأمون وصاحب المدخل إلى علم هيئة الأفلاك وحركات النجوم وهو كتاب لطيف الجرم عظيم الفائدة مضمن ثلاثين بابا احتوت على جوامع كتاب بطليموس بأعذب لفظ وأبين عبارة. انظر: أخبار العلماء للقفطي (ص٦٥).

(٥) انظر: مخطوط جوامع علم النجوم واصول الهيئة وحركات الاشخاص السماويه، ويسمى: المجسطي للفراغاني نفسه (ق١٤٥).

دع عنك ما دون ذلك من فلك الرياح وفلكي الليل والنهار وفلك المياه، وهي جسم نيِّر سراجي عمَّ ضياؤه ما سُمي نهاراً، فكان ذلك سبب شهرتها واضطرار الأبصار إلى رؤيتها دون تظامٍّ من أحدٍ إلى أحدٍ، ولا يُضار"(١).

إلى أن قال: "ولو كان ما ذكروه من عظيم جِرمها وتضعيف ذلك على جرم الأرض على ما زعموه لكانت الأرض في حجمها كالنقطة؛ والمعهود المتعارف أن ظلال الأشخاص يعظُم مع القرب ويستدِّق على البعد، وفي مثل بُعد ما بين الأرض وما بينها يوجد ذلك، وذلك كله دليلٌ على قصورها وبعضها عن العِظم الذي وصفوها به"(٢).

وقال في تفسير سورة هود: "جاء عن رسول الله ﷺ أنه سُئل: أين كان ربُّنا يا رسول الله قبل أن يخلق خلقه؟ قال: «في عماء ما تحته هواء وما فوقه هواء» فأعلمَ صلوات الله عليه بحديثه هذا أن العماء للعرش بمنزلة العرش للماء، ويأتي من مفهوم هذا أن الله تعالى خلق الماء من الهواء، كذلك فتق بالهواء فيما شاء مما هو العرش، رتق الماء ثم أوجده في ذلك الفتق ما شاء من خليقته، آية ذلك في الشاهد خلقه الماء في الهواء بواسطة الرياح المرسلة بأمره الدالة على الروح منه"(٣).

إلى أن قال: " أفلا يرون أن الله يخلق الماء من الهواء ثم يُصير الماء إلى الهواء ثم يُعيده إلى الماء إذا شاء"(٤).

وقال في قوله: ﴿ وَلَقَدْ خَلَقْنَا فَوْقَكُمْ سَبْعَ طَرَآئِقَ ﴾ [المؤمنون ١٧] : "هن السموات الدنيا اللاتي دون السموات العلى التي جُعل القمر فيهن نوراً والشمس سراجاً"(٥).

[٣٦/أ] قال أبو يوسف يعقوب بن إسحاق الكندي الفيلسوف(٦) في رسالته في المد والجزر: "فأما جسم القمر فقريب من حرز أربعين من الأرضين، فأما الشمس فمثل الأرض مائة وستة وستين مرة وثلاثة أثمان ، وأما زحل فأقل من تسعين مرة".

(١) انظر: تفسير ابن برجان (٢/٢٣٨).

(٢) انظر: نفس المصدر (٢/٢٣٩).

(٣) انظر: المصدر السابق (٣/١٣).

(٤) انظر: المصدر السابق (٣/١٧).

(٥) انظر: المصدر السابق (٤/٨٨).

(٦) يعقوب بن إسحاق بن الصباح الكندي الأشعثي الفيلسوف، صاحب الكتب، من ولد الأشعث بن قيس أمير العرب، كان رأسا في حكمة الأوائل ومنطق اليونان والهيئة والتنجيم والطب وغير ذلك، كان يقال له: فيلسوف العرب، وكان متهما في دينه، بخيلا، ساقط المروءة، وله نظم جيد وبلاغة وتلامذة، هم بأن يعمل شيئا مثل القرآن، فبعد أيام أذعن بالعجز. انظر: السير للذهبي (١٢/٣٣٧).

قال: "وأما زحل فإنه أسرعها حركة إلا أن بعده من الأرض في بعده الأبعد على ما أبانه علم المساحة مثل نصب قطر الأرض عشرون لف مرة، فأما القمر فإذا كان في بعده الأبعد كان بُعده من الأرض مثل نصف قطرها ستة وستين مرة ودقائق، فأما الشمس فإذا كانت في بعدها الأبعد كان بعدها من الأرض مثل نصف قطر الأرض ألف مرة ومائتي مرة وعشرة مرار".

ورد القاضي أبو بكر بن الطيب قوله، قال: "الأرض جرم... [١] ترجيح؛ لأن كرة الأرض وجرمها أعظم من جرم الشمس بشيء كثير". في كتاب الدقائق".

قال الحسن بن الحسن بن الهيثم في رسالته في الهيئة[٢]: "فلك زحل سطحه الأعلى مماس كرة الكواكب الثابتة، وسطحه الأدنى مماس كرة المشتري، وكذلك فلك المشتري الأعلى مماس فلك زحل وسطحه الأدنى مماس فلك المريخ، وكذلك فلك المريخ سطحه الأعلى مماس فلك المشتري وسطحه الأدنى مماس فلك الشمس"[٣].

وقال: "الفلك الأعلى المحيط بجميع الموجودات محيط بكرة الكواكب الثابتة مماس لها وهو يتحرك من المشرق إلى المغرب ويُحرك بحركته جميع أفلاك الكواكب وهذا الفلك يتحرك من جهة المغرب إلى جهة المشرق[٤].

وقال: "إن فلك الشمس محيط بالسطح الأعلى من كرته بمحور مماس لقعر فلك المريخ والسطح الأدنى بقعر مماس لمحور فلك الزهرة"[٥].

وقال: "ما سطحي القمر الأعلى منها مماس لمقعر فلك عطارد والأدنى منها مماس لكرة النار"[٦].

وقال: "في سطحي المتوازيين الأعلى منهما مماس لمقعر فلك الزهرة والأدنى مماس لمحور فلك القمر، وفي سطحي فلك الزهرة مماس الأعلى فلك الشم، ويحرك الأدنى فلك عطارد"[٧].

---

(١) يوجد اختفاء للكلام أعلى الصفحة من صورة المخطوط.

(٢) توجد نسخة من هذا المخطوط محفوظة تحت رقم (١٥٦٨ / حساب) المكتبة الإسكندرية، وتقع في ٢٦ لوحاً.

(٣) انظر: مخطوط مقالة ابن الهيثم في علم الهيئة (ل١٤/أ).

(٤) انظر: نفس المصدر (ل١٣/أ).

(٥) انظر: المصدر السابق (ل٢/ب).

(٦) انظر: المصدر السابق (ل٢٠/أ)- (ل٢٠/ب).

(٧) انظر: المصدر السابق (ل٢١/أ).

قال أبو جعفر أحمد بن محمد بن محمد المعروف بابن أبي الأشعث[1] وهو جهمي متفلسف في مقالته في العِلم الإلهي: "وقد وضح البرهان عن أرسطا طاليس في المقالة الثامنة من كتابه "السماع الطبيعي" أن شيئاً متشابه الأجزاء لا يمكن أن يحرك نفسه، وقد بينا نحن أيضاً هذا في المقالة الأولى، وقد رجع القول إلى أن محركه غيره، وما محركه غيره فمحدث".

قال: "وقد قال أرسطا طاليس إن كل جسم بالفعل فهو متناهي، ومحال أن يكون جسم متناهي عن متناهي القوة، والفلك جسم متناهي فهو متناهي القوة".

قال محمد بن زكريا الرازي: "وقد وضح أنه لا يمكن حدوثه لا من شيء وأن الأجسام تنحل جميعاً، ويتركه من شيء واحد في جوهره، لكن إقامة البرهان على هذين المعنيين من علم ما بعد الطبيعة".

وقال: "على أنه لم يصح أن الفلك سبب الحياة في المتكونات، بل سبب النمو بإثارته الحرارة في عالم الأرض والماء".

وقال: "اختلفت الفلاسفة في الأرض الأصلية الطين هي أم الحجر؟ وقال بعضهم إن جملة الأرض كانت حجراً ثم تولد الطين في سطوحها على الدهر، وقال بعضهم: بل الحجر يتولد والطين هو الأرض".

قال: "وقد أثبتنا أن داخل الفلك خلاء ما ببرهان فضلاً عن خارجه، فالقول الصحيح إذن أن خارج الفلك خلاءً؛ إذ ليس يمكن أن يتناهى الجسم إلى لا شيء أو يكون لا في مكان، وكذلك الفلك المطلق المختفي إنما هو الخلاء على ما بيناه". وقد اختلف الفلاسفة الطبيعيون هل الفلك حيوان أم لا ؟

قال: "وزعم أرسطو أن له حاسة السمع والبصر دون سائر الحواس لاستغنائه عنها".

[٣٦/ب] قال القاضي أبو بكر محمد بن الطيب الباقلاني في كتاب دقائق الكلام: "باب الرد عليهم في قولهم: إن أقرب الأفلاك إلينا القمر وهو أدناها منا وأجمع الكل منهم على ذلك. فيقال لهم: لمَ قلتم هذا؟ وما دليلكم عليه ؟ فإن قالوا: لأننا شاهدناه يكسف الكواكب كلها فوجب أنه تحتها وهي فوقه. يقال لهم: متى رأينا ما تدَّعون من ذلك ومتى وجدنا القمر قط يكسف الشمس وعطارداً، وكذلك ما رأينا الزهرة قط كسفت عطارداً ولا عطارداً كسف الزهرة ولا زحلاً".

---

(١) أحمد بن محمد بن محمد بن أبي الأشعث، أبو جعفر: طبيب مصنف بحاث، عمر عمرا طويلا وله تلاميذ كثيرة، شرح كثيرا من كتب جالينوس. أصله من فارس وانتقل إلى الموصل فأقام إلى أن توفي فيها سنة ثلاثمائة ونيف وستين. انظر عيون الأنباء في طبقات الأطباء لأحمد بن أبي أصيبعة (٣٣٧/١٢) والأعلام للزركلي (٢٠٩/١).

قال: "وقد اختلف أصحاب الفلك في أعلى الأفلاك ، فقال قوم منهم وهم الجمهور: أنها سبعة وأن أعلاها الفلك السابع وهو فلك الكواكب الثابتة، وأنه لا فلك وراءه، وقال آخرون منهم: بل هناك فلك ثامن فوق الفلك السابع يحرك الكواكب كلها حركة شرقية" وذكر علتهم ومنعهم صحتها.

قال: "وقال أكثرهم أن هذا اللون اللازوردي الذي يُرى للسماء هو لون السماء، وقال آخرون منهم ومن الصابئة والمسلمين: هو لون معترض بيننا وبين الفلك، وكذلك قالوا فيما يُرى من لون الكواكب والشمس والقمر، وقال آخرون منهم: أن لون الفلك البياض وإنما يُرى لازوردي لوقوع شعاع الشمس عليه وهو إلى الزرقة يتبين كذلك، وقال فيما زعم بعضهم: أن ضوء جميع النجوم من الشمس لا من ذواتها كما أن ضوء القمر من قبل الشمس لا من ذاته".

قال: "وهذا أيضاً من أمحل المحال وأظهر الأمور فساداً".

قال: "وبَيَّنَّا أن ضوء القمر ليس من الشمس وأن ذلك لا دليل عليه، وأن الدليل يوجب خلاف ما قالوه".

قال: "وفي حُذاق الفلاسفة من يقول: أن الكواكب لا ألوان ولا شعاع لشيء منها، وأنه لا يقبل اللون ولا الشعاع إلا الأجسام الطبيعية المركبة، والأفلاك مما فوق الطبيعة".

وذكر قول الذين يقولون: "أن الفلك يسير من المشرق إلى المغرب وأن الكواكب تسير من المغرب إلى المشرق".

قال: "وهذا خلاف العيان؛ لأننا نرى النجوم كلها سائرة من المشرق إلى المغرب فلو كان الأمر كما ذكروا من أن النجوم تسير من المغرب والمشرق، والفلك يسير من المشرق إلى المغرب لوجب أن تكون الشمس والقمر وأكثر هذه النجوم لا تظهر لنا إلا في كل حين ودهر من الدهور الطويلة".

وحكى قول من زعم من الفلاسفة: أن الأرض هي المتحرك والفلك هو الساكن، وقول بعضهم: أن القمر إنما [٣٧/أ] يؤثر في ضيائه وصفائه غازات الأرض إذا دنا منها.

قال: "ويقال لهم: قد قال أكثركم: أن ضياء القمر ليس من طبعه وذاته، ولكن من مقابلة الشمس واتصال شعاعها بجوهره، فيجب لذلك أن تكون الشمس فاعلة للقمر ومدبرة له وهذا جهل عظيم".

قال: "ويقال له: بقي عليك إفساد ما نقوله نحن المسلمون وأهل كل ملة من أن حركات الأفلاك ليست بنفسيٍّة ولا طبيعية، بل هي من قِبَل غيره الذي هو محركٌ له حركة دائمة سرمدية إلى حيث شاء تسكينه، فدل على فساده إن كنت قادراً على ذلك".

قال الفخر الرازي في الملخص[١]: "بل يجوز أن تكون فوق الفلك التاسع المتحرك بحركته اليومية من الأفلاك ما لا يعلم عددها إلا الله تعالى، بل يحتمل أن يكون هذا الفلك التاسع بما فيه من الكرات مركوزاً في ثخن كرة أخرى عظيمة، ويكون في ثخن تلك الكرة ألف ألف مِثْلٍ لهذه الكرة، وليس ذلك بمستبعد، فإن تدوير المريخ أعظم من مثل الشمس، فإذا عقل ذلك فأي بأس بأن يفرض مثله مما هو أعظم منه"[٢].

٤٨ - فصل[٣].

مما يَردُّ المتكلمون وغيرهم على الفلاسفة قولهم: أن الأفلاك غير قابلة للحركة المستقيمة والفساد، وأنها ليست ثقيلة ولا خفيفة ولا حارة ولا باردة ولا رطبة ولا يابسة، وأنا بسيطة كُرِّية لا تقبل الحرق والشق"

وقولهم: "أن الأفلاك ذوات أنفس وأنها متحركة بالإرادة النفسية، وأن الكرات متحركة بحركات الأفلاك"

وقولهم: "في طبائع الكواكب وأنوارها ومحق القمر والمرة وبساطة الكواكب وكونها كُرِّية مع إنارتها وكثافتها ومخالفتها للأفلاك في أنوارها".

قالوا: "ولو كانت تسير لكانت شفافة غير نيِّرة على أصولهم".

وقولهم: "إن نور القمر مستفاد من الشمس".

٤٩ - فصل[٤].

ذكر ابن سبعين المُلْحِد[٥] قول الله تعالى: ﴿ قُلْ أَئِنَّكُمْ لَتَكْفُرُونَ بِالَّذِي خَلَقَ الْأَرْضَ فِي يَوْمَيْنِ ﴾ [فصلت ٩] إلى قوله: ﴿ ثُمَّ اسْتَوَىٰ إِلَى السَّمَاءِ ﴾ [فصلت ١١] وقال في موضع آخر: ﴿ أَمِ السَّمَاءُ ۚ بَنَاهَا ﴾ [النازعات٢٧] إلى قوله: ﴿ وَالْأَرْضَ بَعْدَ ذَٰلِكَ دَحَاهَا ﴿٣٠﴾ ﴾ فقال: "اعلم أنه لا تناقض بين الآيتين بحال، وإنما كان يجد الطاعن المقال لو قال: "والأرض بعد ذلك خلقها أو أنشأها أو ابتدأها، وإنما قال: ﴿ دَحَاهَا ﴾ فابتدأ الخلق للأرض كما في الآي الأول في يومين ثم خلق السموات ،

(١) كتاب الملخص في الحكمة والمنطق للرازي، لا يزال مخطوطاً، نقل منه الدكتور محمد الزركان في رسالته: فخر الدين الرازي وآراؤه الكلامية والفلسفية (ص٥٠٦) الناشر: دار الفكر.

(٢) انظر: روح المعاني في تفسير القرآن العظيم والسبع المثاني لمحمود بن عبد الله الآلوسي (٣٩/٩).

(٣) ذكر المؤلف رحمه الله في هذا الفصل بعضا من أقوال الفلاسفة والمتكلمين في الأفلاك وسيرها ونور القمر.

(٤) ذكر المؤلف رحمه الله في هذا الفصل بعضا من أقوال الفلاسفة والمتكلمين في خلق السموات والأرض والشمس والقمر.

(٥) عبدالحق بن إبراهيم بن محمد بن نصر بن محمد بن نصر بن محمد بن سبعين القرشيّ المخزوميّ الإشبيلي المُرسي الرُّقُوطيّ، كان صوفيا على قاعدة زهد الفلاسفة وتصوفهم. وله كلام كثير في العرفان على طريق الاتحاد والزندقة، ولد سنة ٦١٤هـ ومات سنة ٦٦٨هـ بمكة. انظر: التاريخ للذهبي (١٦٨/١٥).

والأرض دحاها في يومين، ثم بعد ذلك دحا الأرض" أي: بسطها ومدها وكانت ربوة مجتمعة فأرساها بالجبال وأنبت فيها النباتات في يومين، فتلك ستة أيام سواء للسائلين. وقيل: معنى ﴿بَعْدَ ذَٰلِكَ﴾ أي: مع ذلك، وبعد تأتي في كلام العرب بمعنى مع وأنشد:

فقلتُ لها فِيءِ إليك فإنني ... حرامٌ وإني بعد ذاك لبيبُ[١]

أي: مع ذاك مُلبٌّ[٢].

قال أبو القاسم عبدالله بن محمد بن ناقيا[٣] في المقامات العشر وذكر قول معترض ما معنى قوله: ﴿لَا ٱلشَّمْسُ يَنۢبَغِى لَهَآ أَن تُدْرِكَ ٱلْقَمَرَ﴾ [يس ٤٠] وفي أوان كل مُحاق[٤] يقع الإدراك واللحاق؟ ثم في الكسوف الشمسي يكون الإدراك الحقيقي؟ فأجابه: إنما الشمس لا تدرك القمر بفلكها، وإنما هو بسرعة سيره يدركها، وذلك بمشاهدة الناظرين. قيل ما معنى قوله: ﴿وَلَا ٱلَّيْلُ سَابِقُ ٱلنَّهَارِ﴾ [يس ٤٠] ؟ قال: "المراد أنه لا يذهب أحدهما بمعنى صاحبه ولا يزول نظامهما عن سببه، فكأنه قال: "لا الليل سابق النهار ولا النهار سابق الليل" ونابت إحدى الجملتين عن الأخرى، وهذا مذهب من مذاهب العرب في أن السبق من النهار واقع؛ لأن الله لما خلق الشمس أوجد النهار بوجودها، ولم يكن الزمان قبلها يُسمى ليلاً، فلما وقع الانحياز والتميز بها كان النهار والليل واستحق النهار السبق؛ لأن الدليل منه، قال الله: ﴿أَلَمْ تَرَ إِلَىٰ رَبِّكَ كَيْفَ مَدَّ ٱلظِّلَّ وَلَوْ شَآءَ لَجَعَلَهُۥ سَاكِنًا ثُمَّ جَعَلْنَا ٱلشَّمْسَ عَلَيْهِ دَلِيلًا ﴿٤٥﴾﴾ [الفرقان] "[٥].

---

(١) البيت للمضرَّب بن كعب. انظر: مجاز القرآن لأبي عبيدة معمر بن المثنى (٢/٣٠٠) تحقيق: محمد فواد سزكين. الناشر: مكتبة الخانجي القاهرة. الطبعة ١٣٨١هـ.

وقد نسبه العلامة حاتم الضامن للمخبل السعدي في رسالته: المخبل السعدي حياته و ما تبقى من شعره (ص١٢٤) المصدر: مجلة المورد العراقية. المجلد الثاني. العدد الأول١٩٧٣م.

(٢) قال أبو عبيدة في مجاز القرآن (٢/٣٠٠): رجل ملبّ وإنما هو من ألبيت أي قد أقمت بالمكان.. أي مقيم أي مع ذاك.

(٣) عبد الله بن محمد بن الحسين بن ناقيا بن داود بن محمد بن يعقوب، أبو القاسم بن أبي الفتح، الحنفي الشاعر، المعروف بأبي البندار، ان شاعرا مجوّدا، عذب الألفاظ، مليح المعاني، ظريفا، من محاسن الناس، إلا أنه كان مطعونا عليه في دينه وعقيدته. ومات سنة ٤٨٥هـ. انظر: تاريخ بغداد وذيوله (٢١/١٠٧).

(٤) المُحاق: أن يستسر القمر ليلتين فلا يرى غدوة ولا عشية. انظر المحكم لابن سيده (٣/٢٨).

(٥) انظر: مقامات الحنفي وابن ناقيا و غيرهما (ص١٤١-١٤٢) الناشر: مطبعة أحمد كامل. استانبول١٣٣٠هـ.

قال الفخر الرازي في كتاب أسرار القرآن[١]: "قوله تعالى: ﴿ إِنَّا زَيَّنَّا ٱلسَّمَآءَ ٱلدُّنْيَا بِزِينَةٍ ٱلْكَوَاكِبِ ﴿٦﴾ ﴾[الصافات ٦] لا يسمى كون الكواكب موجودة فيها، وذلك لأن السموات إذا كانت شفافة فالكواكب سواء كانت فيها أو في سموات أخرى فوقها فهي لا بد وأن تظهر في السماء الدنيا وتلوح منها، فعلى التقديرين تكون السماء الدنيا متزينة بهذه المصابيح".

[٣٧/ب] قال عبدالسلام بن بَرَّجان: "ذكر الذين تعاطوا معرفة أجرام الكواكب وأبعاد الأفلاك فزعموا أن الشمس هي أكبر من الأرض مائة وثمانية وثمانين ضعفاً، ومنهم من زاد على ذلك إلى ثلاثمائة ضعف، وكذلك قالوا في القمر وسائر الكواكب بالزيادة على الأرض، وفاضلوا بين ذلك فإن كان المعنى منهم بموضع المضاعفة طريق الشمس في فلكها من مشرقها إلى مغربها ثم بمصعدها في أعلى مسالكها في ذلك ومنازلها أدنى ذلك في المشارق والمغارب فربما قارنوا او ظن بهم ذلك، وإن كان هذا غير مُدركٍ لبشر من غير توقيف نبوة ولا إعلام بوحي من عبدالله، وإن كان المعني بذلك قرص الشمس، فالمُشاهدة تُبطل ذلك، وإنما لو معهم في هذا التهافت من أمر الله المجعول فيها وبها"[٢].

وذكر بقية كلامه في تفسير سورة الأنعام إلى ان قال: "والقائلون بما تقدم ذكره من عِظم أجرام الكواكب هم القائلون حقاً انهما لا يطلعان على جميع الأرض"[٣].

قال صاحب زاد المسافر في الطب[٤] : "والعين ليس فيها نور وإنما نورها والضوء فيها إنما هو مُكتسب من الأنوار المُشرقة التي هي الشمس والقمر والكواكب".

قال شيخنا الإمام أبو العباس: "وليس مع أحد دليلٌ على أن الأرض إلى المركز جنس واحدٌ متماثل حتى يمتنع أن تكون سبع أرضين، يعني قول الله تعالى: ﴿وَمِنَ ٱلْأَرْضِ مِثْلَهُنَّ ﴾[الطلاق ١٢] بل علم الهيئة بعضه يقوم عليه دليل كاستدارة الأفلاك، وبعضه لا يقوم عليه دليل مثل كون الثامن أو التاسع هو المحيط وكون الشمس في الرابعة".

---

(١) كتاب أسرار القرآن للرازي لا يزال مفقوداً، وليس هو كتاب عجائب القرآن.

(٢) انظر: تفسير ابن برجان (٢/٢٣٨) وتقدم ذكره سابقاً.

(٣) انظر: نفس المصدر (٢/٢٣٩).

(٤) الفيلسوف الباهر شيخ الطب أبو جعفر أحمد بن إبراهيم بن أبي خالد ابن الجزار القيرواني، تلميذ إسحاق بن سليمان الإسرائيلي، اتصل بالدولة العبيدية، وكثرت أمواله وحشمته. وصنف الكثير، من ذلك كتاب زاد المسافر في الطب، وغيرها، كان حيا في دولة المعز بالله. انظر: السير للذهبي (١٥/٥٦١).

… [1] لأثقَلـــه و يــــا أســـفى عليـــه إن غـــاب شخصـــك عنـــهُ [٣٨/أ]
فوالـــذي أتقـــن الأشـــيا بحكمتـــه ما خـاب محـدثا جـاء إليـك وأنـت مقصـدهُ

غيره

يــا عَالِمَــاً تــركَ المــذاهبَ بعــده زمنـــاً بهـــا تتـــألف الأحـــزانُ
تركـــت المـــذاهب وانفـــردَت بعصرهـــا فأصبحتْ تبكي عـلى خطواتـك الأغصـانُ
فـــاليوم لا صـــبرٌ عليـــك يُعنننـــي كـــلا ولا دمعـــي عليـــكَ مُصـــانُ
يـــا مـــن حـــاز مـــن العلـــوم أجلوهـــا وإمامـــك التســـبيح والقـــرآنُ
تسرـــي بـــك الأمـــلاك حيـــثُ تأُمُّهـــا نحـــو العُـــلى ويقودهـــا رضـــوانُ
وعليـك قـد بكـت الـرواة وناحـت الـــ ـــورق الحـمامُ وضـــجَّت الأكـــوانُ
وردّدتَّ أنفاســـك بالحـــديث كـــأنها صُـــبت عليـــك مـــن الـــرَّدى عـــيرانُ
يـــا شـــيخ المـــذاهب والعلـــومِ كلهـــا قـد هـان عليـكّ البكـاء وعميـت الأشـجانُ
عليـــك قـــد أبكـــت حُرقتـــي وصـــبابتي ولـــوعتي نـــار الكـــرى وصـــبابتي ألـــوانُ
عليـك سـلام الله مـا نـاحَ قُمـريٌ ولاحـت أنجـــمٌ وتراكمـــت ســـحبٌ ومَـــرَّ زمـــانُ

(١) يوجد كلمات غير واضحة، وهذه الأبيات كلها مدح في مؤلف الكتاب، ولم أجد لها ذكرا في كتب التراجم والأدب .

[٣٨/ب] قال عثمان بن سعيد الدارمي: "وقد كتب إلي علي بن خشرم[١] أن وكيعاً سُئل عن حديث عبدالله بن عمرو: "في الجنة معلقة بقرون الشمس"؟ فقال وكيع: "هذا حديث مشهور قد رُوي، وهو يُروى، فإن سُئلوا عن تفسيره لم يُفسَّر لهم، ومنهم من ينكره ونازع فيه، والجهمية تنكره"[٢].

٣٨٧- قال خشيش بن أصرم: حدثنا الفريابي[٣]، حدثنا إسرائيل[٤]، عن أبي يحيى[٥] قال: قلت لمجاهد: أين الجنة؟ قال: في أعلى العليين، قلت: فأين النار؟ قال: في أسفل السافلين"[٦].

٣٨٨- وقال: حدثنا مسلم بن إبراهيم[٧]، حدثنا محمد بن مسلم[٨] قال: سمعت قتادة قال: "كانوا يرون أن الجنان في السماوات، وأن النار في الأرضين السابعة"[٩].

٣٨٩- وقال: حدثنا الفريابي، حدثنا سفيان[١٠]، عن ثور بن يزيد[١١]، عن خالد بن معدان[١٢]، عن عبدالله بن عمرو قال: "الجنة مطوية في قرون الشمس تُنشر في كل عامٍ مرتين، وأرواح المؤمنين في طير كالزرازير تأكل من ثمر الجنة"[١٣].

---

(١) علي بن خَشرم المروزي ثقة م ت س. التقريب لابن حجر (رقم٤٧٢٩).

(٢) أخرجه الدارمي في الرد على المريسي (٢/٧٢٩) وتقدم بيان ذلك في الحديث (رقم٣٧٣).

(٣) محمد بن يوسف بن واقد الفِرْيابي ثقة فاضل ع. تقدمت ترجمته في الحديث (رقم١٧٦).

(٤) إسرائيل بن يونس بن أبي إسحاق السبيعي ثقة تُكلم فيه بلا حجة ع. تقدم في الحديث (رقم١١).

(٥) أبو يحيى القتات الكوفي لين الحديث من السادسة بخ د ت ق. التقريب لابن حجر (رقم٨٤٤٤).

(٦) تابع محمد بن مسلم: ابن أبي نجيح، عن مجاهد أوله دون باقيه. في تفسير مجاهد (ص٦١٩).

(٧) مسلم بن إبراهيم الأزدي الفراهيدي أبو عمرو البصري ثقة مأمون مكثر ع . التقريب لابن حجر (رقم٦٦١٦).

(٨) محمد بن مسلم الطائفي صدوق يخطئ من حفظه خت م ٤ . تقدمت ترجمته في الحديث (رقم٣٦١).

(٩) إسناده حسن، رواته على شرط مسلم.

(١٠) هو الإمام سفيان الثوري.

(١١) ثور بن يزيد أبو خالد الحمصي ثقة ثبت إلا أنه يرى القدر ع . التقريب لابن حجر (رقم٨٦١).

(١٢) خالد بن معدان الكلاعي الحمصي أبو عبدالله ثقة عابد يرسل كثيرا ع. تقدمت ترجمته في الحديث (رقم٣٧٣).

(١٣) وأخرجه البيهقي في البعث (رقم٢٠٧). وإسناده صحيح، وتقدم الكلام عليه في الحديث (رقم٣٧٣، ٣٧٤).

٥٠ -باب في بقاء الجنة والنار، ومن قال: تفنى النار.

وقوله تعالى: ﴿ قَالَ ٱلنَّارُ مَثْوَىٰكُمْ خَٰلِدِينَ فِيهَآ إِلَّا مَا شَآءَ ٱللَّهُ ۗ إِنَّ رَبَّكَ حَكِيمٌ عَلِيمٌ ﴾ [الأنعام ١٢٨]. وقوله: ﴿ فَأَمَّا ٱلَّذِينَ شَقُوا۟ فَفِى ٱلنَّارِ لَهُمْ فِيهَا زَفِيرٌ وَشَهِيقٌ ﴿١٠٦﴾ خَٰلِدِينَ فِيهَا مَا دَامَتِ ٱلسَّمَٰوَٰتُ وَٱلْأَرْضُ إِلَّا مَا شَآءَ رَبُّكَ ۚ إِنَّ رَبَّكَ فَعَّالٌ لِّمَا يُرِيدُ ﴿١٠٧﴾ ﴾ [هود] وقوله: ﴿ لَّٰبِثِينَ فِيهَآ أَحْقَابًا ﴿٢٣﴾ ﴾ [النبأ].

وقد أخبر عن العذاب أنه عذاب يوم عقيم، وعذاب يوم كبير، وعذاب يوم عظيم في الشعراء في قصة هود، وعذاب يوم أليم، ولم يخبر عن النعيم أنه نعيم يوم في موضعٍ واحدٍ من كتابه، وقد ثبت في الصحيح تقدير يوم القيامة بخمسين ألف سنة، وقال: ﴿ فَٱلْيَوْمَ لَا يُخْرَجُونَ مِنْهَا وَلَا هُمْ يُسْتَعْتَبُونَ ﴾ [الجاثية ٣٥] كما قال: ﴿ وَمَا هُم بِخَٰرِجِينَ مِنَ ٱلنَّارِ ﴾ [البقرة ١٦٧] وقال: ﴿ فَيَوْمَئِذٍ لَّا يُعَذِّبُ عَذَابَهُۥٓ أَحَدٌ ﴿٢٥﴾ ﴾ [الفجر] ﴿ يَوَدُّ ٱلْمُجْرِمُ لَوْ يَفْتَدِى مِنْ عَذَابِ يَوْمِئِذٍۭ بِبَنِيهِ ﴾ [المعارج ١١] ﴿ يَوْمَئِذٍ يَوَدُّ ٱلَّذِينَ كَفَرُوا۟ وَعَصَوُا۟ ٱلرَّسُولَ ﴾ [النساء ٤٢] ﴿ فَيَوْمَئِذٍ لَّا يَنفَعُ ٱلَّذِينَ ظَلَمُوا۟ مَعْذِرَتُهُمْ ﴾ [الروم ٥٧] ﴿ إِنَّا نَخَافُ مِن رَّبِّنَا يَوْمًا عَبُوسًا قَمْطَرِيرًا ﴾ [الإنسان: ١٠] ﴿ وَلَا تُخْزِنِى يَوْمَ يُبْعَثُونَ ﴿٨٧﴾ يَوْمَ لَا يَنفَعُ مَالٌ وَلَا بَنُونَ ﴿٨٨﴾ ﴾ [الشعراء] ﴿ ثُمَّ يَوْمَ ٱلْقِيَٰمَةِ يُخْزِيهِمْ ﴾ [النحل: ٢٧].

٣٩٠- قال عبدالرحمن بن أبي عبدالله بن منده[١]: أنبأنا عبدالصمد بن محمد العاصمي[٢]، أنبأنا إبراهيم بن أحمد المستملي[٣]، حدثنا محمد بن يحيى الحناط[٤]، حدثنا علي بن شعيب أبو الحسن البلخي[٥]، حدثنا محمد بن الحكم السكري المروزي[٦]، حدثنا يحيى البلخي[٧]، حدثنا ابن لهيعة[٨]، عن مِشْرَح بن هاعان[٩]،

---

(١) أبو القاسم عبدالرحمن ابن الحافظ الكبير أبي عبدالله بن منده. تقدمت ترجمته في الحديث (رقم٦٦).

(٢) أبو الفضل عبدالصمد بن محمد العاصمي. يروى عن المستملي راوية الصحيح، ويُروى مسند يحيى الحماني من طريقه. انظر: المنتخب من معجم شيوخ السمعاني لعبدالكريم السمعاني (ص٧٣٧).

(٣) أبو إسحاق إبراهيم بن أحمد بن إبراهيم بن أحمد بن داود البلخي المستملي، راوي الصحيح عن الفربري، كان من الثقات المتقنين ببلخ، طوف وسمع الكثير، توفي سنة ٣٧٦هـ. انظر: التقييد لابن نقطة (ص١٨٧) والسير للذهبي (١٦/ ٤٩٢).

(٤) لم أجد له ترجمة فيما بين يدي من المصادر.

(٥) لم أجد له ترجمة فيما بين يدي من المصادر.

(٦) لم أجد له ترجمة فيما بين يدي من المصادر.

(٧) لم أجد له ترجمة فيما بين يدي من المصادر.

(٨) عبدالله بن لهيعة بن عقبة الحضرمي صدوق خلط بعد احتراق كتبه. تقدمت ترجمته في الحديث (رقم١٣٣).

(٩) مِشْرَح بن هاعان المَعَافري المصري أبو مصعب مقبول عخ دت ق. التقريب لابن حجر (رقم٦٦٧٩).

عن عقبة بن عامر قال: قال رسول الله ﷺ: «خُلق الإنسان للأبد بينهما موتة، كما أن روحك لا تفنى كذلك الجنة والنار لا تفنيان» ثم قرأ: ﴿ أَفَمَا نَحْنُ بِمَيِّتِينَ ۝٥٨ إِلَّا مَوْتَتَنَا ٱلْأُولَىٰ ﴾ [الصافات ٥٨ - ٥٩][١].

٣٩١- وقال: أنبأنا محمد بن عبدالرزاق[٢]، أنبأنا جدي[٣]، حدثنا أبو بكر أحمد بن محمد بن يعقوب[٤]، حدثنا أبو زرعة[٥]، حدثنا محمود بن غيلان[٦] قال: سألت يحيى بن يحيى[٧] قلت: «ما تقول فيمن يقول: أن حور العين يموتون؟ قال: هو كافر، ومن زعم أنه يفنى شيء مما في الجنة فهو كافر»[٨].

٣٩٢- قال: وأخبرنا عبدالعزيز بن أحمد التاجر[٩]، أنبأنا أبو الشيخ[١٠]، حدثنا عبدالله بن جعفر[١١]، حدثنا أحمد بن عصام[١٢]، حدثنا أبو بكر عبدالله بن أبي داود[١٣] قال: وحدثني أبي[١٤]، حدثنا اسحاق بن راهويه

---

(١) إسناده ضعيف، فيه ابن لهيعة وهو ضعيف وبعض رواته لم أجد لهم ترجمة.

(٢) محمد بن عبد الرزاق بن الحافظ المحدث أبي الشيخ عبد الله بن محمد بن جعفر بن حيان، أبو الفتح الأصبهاني، سمع من جده. روى عنه أبو علي الحداد، وغانم البرجي، وجماعة. انظر: التاريخ للذهبي (١١/١٧٧) وتذكرة الحفاظ له (٣/١٠٥).

(٣) هو الإمام الحافظ أبو الشيخ عبد الله بن محمد بن جعفر بن حيان الأصبهاني.

(٤) أحمد بن محمد بن يعقوب بن عبد الله بن ميدان، أبو بكر الوراق الفارسي، قال ابن أبي الفوارس: كان أبو بكر الفارسي الوراق ضعيفا جدا فيما يدعي عن ابن منيع، وكان سماعه في المتأخرين لا بأس به. وقال العتيقي: كان ثقة. وذكره ابن قطلوبغا في الثقات (٢/٩٠).

(٥) عبيد الله بن عبد الكريم بن يزيد بن فروخ أبو زرعة الرازي إمام حافظ ثقة مشهور م ت س ق. التقريب لابن حجر (رقم٤٣١٦).

(٦) محمود بن غيلان العدوي مولاهم أبو أحمد المروزي ثقة خ م ت س ق. نفس المصدر (رقم٦٥١٦).

(٧) يحيى بن يحيى بن بكر بن عبدالرحمن التميمي ثقة ثبت إمام خ م ت س. تقدمت ترجمته في الحديث (رقم١٦٠).

(٨) إسناده حسن.

(٩) عبد العزيز بن أحمد بن علي أبو بكر التاجر المعروف بالآدمي، كان من وجوه التجار والأمناء، توفي سنة ٣٨٦، روى عن عبدالله بن خالد الرازاني، وعليه كان ينزل إذا قدم، كثير الخير مستقيم الطريقة. انظر: تاريخ أصبهان لأبي نعيم (٢/٩٢).

(١٠) هو الإمام الحافظ أبو الشيخ عبد الله بن محمد بن جعفر بن حيان الأصبهاني.

(١١) الشيخ الإمام المحدث الصالح مسند أصبهان أبو محمد عبدالله ابن المحدث جعفر بن أحمد بن فارس الأصبهاني، سمع من الكبار وتفرد بالرواية عنهم توفي سنة ٣٤٦هـ. انظر: التقييد لابن نقطة (ص٣١٤) السير للذهبي (١٥/٥٥٣) والتاريخ له (٧/٨٣٤).

(١٢) العالم الصادق المحدث أبو يحيى أحمد بن عصام بن عبدالمجيد بن كثير بن أبي عمرة الأنصاري مولاهم الأصبهاني، روى عنه ابن أبي حاتم الرازي ووثقه، ولم يتكلم فيه أحد بسوء، توفي سنة ٢٧٢هـ. انظر: السير للذهبي (١٣/٤٢) والتاريخ له (٦/٤٨٩).

(١٣) أبو بكر عبدالله بن سليمان بن الأشعث السجستاني الإمام العلامة الحافظ. تقدمت ترجمته في الحديث (رقم١٥).

(١٤) هو الإمام الحافظ أبو داود السجستاني.

قال: قال لي ابن المبارك: «لقيني النضر بن محمد[١] فقال: يا أبا عبدالرحمن ما تقول فيمن يقول إن حور العين يموتون؟ فقلت: هؤلاء جهمية، فقال: يا أبا عبدالرحمن من زعم أن حور العين يموتون بموت العباد أو يفنون بفناء العباد أو شيء من الآخرة ينقطع قبل النشور أو بعد النشور من الجنة أو النار فهو كافر بالله العظيم **[٣٩/أ]** يقول الله:﴿عَطَآءً غَيْرَ مَجْذُوذٍ﴾[هود:١٠٨] غير مقطوع، وقال: ﴿خَٰلِدِينَ فِيهَآ أَبَدًا﴾[الأحزاب: ٦٥] فأبداً ليس له انقطاع»[٢].

٣٩٣- وقال: أنبأنا عبدالصمد بن محمد العاصمي[٣]، أنبأنا إبراهيم بن أحمد المستملي[٤] قال سمعت أبا عمرو محمد بن حامد[٥] يقول: سمعت أبا سليمان محمد بن فضل[٦] يقول: قال أبو معاذ خالد بن سليمان[٧]: «من قال إن الجنة والنار تفنيان قبل دخول أهلها فيها أو بعد دخول أهلها فهو كافر».

٣٩٤- وقال: أخبرنا عبدالعزيز بن أحمد التاجر[٨]، أنبأنا أبو الشيخ[٩] قال: حدثني عبدالله بن جعفر[١٠]، حدثنا أحمد بن عصام[١١]، حدثنا أبو بكر عبدالله بن أبي داود السجستاني قال: وحدثني أبي قال: سمعت إسحاق بن راهويه يقول: «من قال إن حور العين يموتون أو شيئاً من نعيم الجنة أو شيئاً من عذاب جهنم يفنى فهو كافر يُستتاب فإن تاب وإلا ضربت عنقه»[١٢].

---

(١) النضر بن محمد بن موسى الجُرشي أبو محمد اليمامي مولى بني أمية ثقة له أفراد خ م د ت ق. التقريب لابن حجر (رقم٧١٤٨).

(٢) إسناده صحيح.

(٣) أبو الفضل عبدالصمد بن محمد العاصمي. تقدمت ترجمته في الحديث (رقم٣٩٠).

(٤) أبو إسحاق إبراهيم بن أحمد المستملي، تقدمت ترجمته في الحديث (رقم٣٩٠).

(٥) محمد بن حامد البلخي، روى عن حم بن نوح البلخي. انظر: الإرشاد للخليلي (٩٤٦/٣) واللسان لابن حجر (٣٥٤/٢) والثقات لابن قطلوبغا (٢٢/٤).

(٦) لم أجد له ترجمة فيما بين يدي من المصادر.

(٧) أبو معاذ خالد بن سليمان البلخي، أحد الأئمة فقيه أهل بلخ وأحد مفاخرها، توفي سنة ١٩٩هـ. انظر: التاريخ للذهبي (١١٠١/٤) والجواهر المضية للقرشي (٢٢٩/١) و (٥٥٥/٢) واجتماع الجيوش الإسلامية لابن القيم (٢٢٤/٢).

(٨) عبد العزيز بن أحمد بن علي أبو بكر التاجر المعروف بالآدمي. تقدمت ترجمته في الحديث (رقم٣٨٤).

(٩) هو الإمام الحافظ أبو الشيخ عبد الله بن محمد بن جعفر بن حيان الأصبهاني.

(١٠) أبو محمد عبدالله ابن المحدث جعفر بن أحمد بن فارس الأصبهاني. تقدمت ترجمته في الحديث (رقم٣٨٤).

(١١) أبو يحيى أحمد بن عصام بن عبدالمجيد الأنصاري مولاهم الأصبهاني. تقدمت ترجمته في الحديث (رقم٣٨٤).

(١٢) إسناده صحيح.

٣٩٥- وقال: أخبرنا عبدالصمد بن محمد العاصمي[(١)]، أنبأنا إبراهيم بن أحمد المستملي[(٢)] قال: سمعت إسحاق بن عبدالرحمن القاري[(٣)] يقول: سمعت أبا محمد أحمد بن محمد بن الفضل القاضي[(٤)] بسمرقند قال: سمعت حنش بن حرب أبا الحسن السليمي[(٥)] قال: سمعت وكيع بن الجراح يقول: «الجنة والنار لا تفنيان ولا تموتان، وكيف تموتان وهما جزاءٌ وثوابٌ والجزاء والثواب لا يموتان»[(٦)].

٣٩٦- وقال: أخبرنا عبدالصمد بن محمد العاصمي، أنبأنا إبراهيم بن أحمد المستملي قال: سمعت أبا الفضل بن ياسين[(٧)] يقول: سمعت أحمد بن جرير[(٨)] يقول: سمعت قتيبة بن سعيد[(٩)] يقول: «الجنة والنار مخلوقتان لا تفنيان»[(١٠)].

٣٩٧- وقال: أخبرنا عبدالصمد بن محمد العاصمي، أنبأنا إبراهيم بن أحمد قال: سمعت محمد بن عمر بن طاهر[(١١)] قراءة قال: سمعت الحسن بن حموية[(١٢)] يقول: سمعت أبا عبدالله محمد بن الأزهر بن مسلم

(١) أبو الفضل عبدالصمد بن محمد العاصمي. تقدمت ترجمته في الحديث (رقم٣٩٠).

(٢) أبو إسحاق إبراهيم بن أحمد المستملي، تقدمت ترجمته في الحديث (رقم٣٩٠).

(٣) إسحاق بن عبدالرحمن القاري، روى عن الإمام الحافظ صالح جزرة، والإمام أبي بكر بن أبي العوام المحدث ، وغيرهما. انظر: تفسير أبي الليث السمرقندي (١/٥٤٩) تاريخ ابن عساكر (١١/٤١).

(٤)قاضي سمرقند أبو محمد أحمد بن محمد بن الفضل البلخي، له مرويات، وروى عن أبيه قصة والدة الإمام البخاري لما عَمي وهو صغير. انظر: تاريخ ابن عساكر (٥٢/٥٦) والسير للذهبي (١٢/٣٩٣) والأنساب للسمعاني (١/٤٠٩).

(٥) أبو الحسن حنش بن حرب البخاري. حدث عن النضر بن شميل وغيره. كناه محمد بن أحمد بن حريث ، وعنه سهل بن السري. انظر: فتح الباب في الكنى والألقاب لابن منده (رقم١٩٤٨).

(٦)لم أجد من أخرجه غير المؤلف ، وإسناده حسن.

(٧) لم أجد له ترجمة فيما بين يدي من المصادر.

(٨) أحمد بن جرير بن المسيب أبو حامد البلخي. قال ابن أبي حاتم في الجرح والتعديل (٢/٤٥): "رفيق أبي بمصر في رحلته الثانية، روى عن قتيبة، وهانئ بن المتوكل الإسكندراني، سمع منه أبي في مرافقته، سئل أبي عنه؟ فقال: صدوق".

(٩) قتيبة بن سعيد بن جميل بن طريف الثقفي أبو رجاء البغلاني ثقة ثبت ع. تقدمت ترجمته في الحديث (رقم٣٣٣).

(١٠) الأثر رجاله موثقون، ما عدا أبو الفضل بن ياسين فلم أعرفه.

(١١) لم أجد له ترجمة فيما بين يدي من المصادر.

(١٢) الحسن بن حمويه بن الحسين، أبو محمد القاضي الإستراباذي، روى عنه محمد بن إسحاق بن راهويه، وخلق كثير، وكان على قضاء استراباذ مدة طويلة، وكان من القوامين بالليل المتهجدين بالأسحار، يضرب به المثل في قضاء حوائج المسلمين والقيام بأمرهم بنفسه وماله وجاهه توفي سنة ٣٣٥هـ. انظر: المنتظم لابن الجوزي (١٤/٥٥).

التميمي[١] يقول: «الجنة والنار مخلوقتان لا تفنيان، على هذا أدركنا أبا معاذ وخلف وشداد وعكرمة وليث وإبراهيم، فمن جحد بها أو بالعرش والكرسي والميزان والصراط والشفاعة والحوض وعذاب القبر أو بواحد منها فهو كافر"[٢].

ذكر ذلك عبدالرحمن بن منده في كتاب «حُرمة الدين»[٣].

٣٩٨- وذكر من وجهين عن مقاتل[٤] في قوله: ﴿كُلُّ شَيْءٍ هَالِكٌ إِلَّا وَجْهَهُ﴾ [القصص٨٨]: «كل شيء فيه الروح، فأما الجنة والنار فإنها باقيتان لا تفنيان»[٥].

٣٩٩- قال الدولابي أبو بشر في الكُنى في ترجمة رافع الطائي[٦] من الصحابة: حدثنا عمران بن بكار[٧]، حدثنا أبو المغيرة[٨]، حدثنا صفوان بن عمرو[٩]، عن عبد الرحمن بن جبير[١٠]، عن رافع الطائي قال: «عَادَهُ ناسٌ من فقهاء الجُنْدِ فقالوا: يا أبا الحسن. فقال: إن الله ﷻ يقول: ﴿لَّبِثِينَ فِيهَآ أَحْقَابًا ۝٢٣﴾ [النبأ] فالحقب: ثمانون ألف سنة». وذكر حديثا طويلا"[١١].

---

(١) محمد بن عقيل بن الأزهر بن عقيل البلخي، الحافظ الإمام الثقة الأوحد أبو عبدالله البلخي، محدث بلخ وصاحب المسند الكبير والتاريخ والأبواب، وكان من أوعية الحديث ولم تتصل أخباره كما ينبغي. مات سنة ٣١٦هـ. انظر: السير للذهبي (١٤/٤١٥) والتاريخ له (٧/٣١٤) وتذكرة الحفاظ له (٣/١٠).

(٢) الأثر رجاله موثقون، ما عدا محمد بن عمر بن طاهر فلم أعرفه.

(٣) كتاب حرمة الدين لعبدالرحمن بن منده لا يزال مفقوداً.

(٤) مقاتل بن سليمان بن بشير الأزدي الخراساني أبو الحسن البلخي نزيل مرو ويقال له ابن دوال دوز كذبوه وهجروه ورمى بالتجسيم من السابعة مات سنة خمسين ومائة ل. التقريب لابن حجر (رقم٦٨٦٨).

(٥) لم يتم الوقوف على أسناده. وانظر: تفسير مقاتل (٤/٢٥).

(٦) رافع بن عمرو وهو رافع، ابن أبي رافع ويقال: رافع بن عميرة بن جابر بن حارثة بن عمرو، وهو الحدرجان بن مخضب أبو الحسن السنبسي الوائلي الطائي، له صحبة، وهو الذي دل بخالد بن الوليد من العراق إلى الشام. انظر: معجم الصحابة لابن قانع (٢/٣٧١) وتاريخ ابن عساكر (٨/٢٦٠).

(٧) عمران بن بكار بن راشد الكلاعي البَرَّاد الحمصي المؤذن ثقة س. التقريب لابن حجر (رقم٥١٤٦).

(٨) عبدالقدوس بن الحجاج الخولاني أبو المغيرة الحمصي ثقة ع. تقدمت ترجمته في الحديث (رقم٣٧٤).

(٩) صفوان بن عمرو بن هرم السكسكي أبو عمرو الحمصي ثقة بخ م ٤. المصدر السابق (رقم٢٩٣٨).

(١٠) عبدالرحمن بن جُبير بن نُفير الحضرمي الحمصي ثقة بخ م ٤. المصدر السابق (رقم٣٨٢٧).

(١١) أخرجه الدولابي في الكنى (رقم٣٧٩) وإسناده صحيح، وبعض رجاله على شرط البخاري وشرط مسلم.

[٣٩/ب] قال أبو محمد بن حزم الأندلسي: «فإن قيل: قد قال الله: ﴿ خَٰلِدِينَ فِيهَا مَا دَامَتِ ٱلسَّمَٰوَٰتُ وَٱلْأَرْضُ إِلَّا مَا شَآءَ رَبُّكَ ﴾ [هود ١٠٧] قلنا: هذا صحيح، وهذا الاستثناء إنما هو للمُدَد التي كانت الأرواح فيها في الدنيا وفي البرزخ لا في جنة ولا في نار، وهذا استثناء مشاهد بالحواس فهو حق، ولا يجوز أن يُستثنى من عموم الخلود بدعوى لا برهان على صحتها». وذكر بقية كلامه في كتاب «الدرة في الاعتقاد»[١].

٤٠٠- وذكر الحارث بن أبي أسامة في مسنده في الجزء السادس عشر: حدثنا عبدالرحيم بن واقد[٢]، حدثنا محمد بن خالد القرشي[٣]، حدثنا عبدالله بن عبدالرحمن الشامي[٤]، عن واثلة بن الأسقع قال: قال رسول الله ﷺ: «الحَوك الحمقاء[٥] بقلة طيبة كأني أراها نابتة في الجنة، والجرجير[٦] بقلة خبيثة كأني أراها نابتة في النار»[٧].

٤٠١- وذكر: حدثنا عبدالرحيم بن واقد، حدثنا إسماعيل بن إبراهيم بن ذكوان الهاشمي[٨]، حدثنا أبان بن المحبر[٩]، عن أبان بن أبي عياش[١٠]، عن أنس بن مالك قال: قال رسول الله ﷺ: «كلوا من الهِنْدِبَاءَ[١١] ولا تَنْفُضُوهُ؛ فإنه ليس يوم من الأيام إلا وقطرات من الجنة تَقْطُرُنَّ عليه»[١٢].

---

(١) انظر: الدرة فيما يجب اعتقاده لابن حزم (ص٢٠٨).

(٢) عبدالرحيم بن واقد الخراساني، ضعفه الخطيب وقال: في حديثه غرائب ومناكير؛ لأنها عن الضعفاء والمجاهيل. انظر: تاريخ الخطيب (١٢/ ٣٧٠) و (١٥/ ٣٦٤).

(٣) محمد بن خالد القرشي مجهول مد ت. التقريب لابن حجر (رقم٥٨٥٢).

(٤) عبدالله بن عبد الرحمن الشامي مجهول، لم أجد له ترجمة فيما بين يدي من المصادر. وقال الهيثمي في المجمع (٥/ ٣٤): "عبدالله بن عبدالرحمن الشامي لم أعرفه وصوابه عبدالملك بن عبدالرحمن الشامي وهو ضعيف".

(٥) الحوك نبت يسمى البقلة الحمقاء، وأهل نجد يسمونها الفرفخ، وأهل اليمن فيسمونها الرجلة. انظر: جمهرة اللغة لابن دريد (١/ ٥٦٥).

(٦) الجِرْجيرُ: ضَرْبٌ من البُقول. انظر: معجم ديوان الأدب للفارابي (٣/ ١١٣).

(٧) ضعيف، قال البوصيري في إتحاف الخيرة (٨/ ٢٢٥): "فيه عبدالرحيم بن واقد وهو ضعيف".

(٨) إسماعيل بن إبراهيم بن ذكوان الهاشمي، مجهول، لم أجد له ترجمة فيما بين يدي من المصادر.

(٩) قال ابن حبان في المجروحين (١/ ٩٨): "أبان بن المحبر شيخ يروي عن نافع روى عنه مروان بن معاوية يأتي عن نافع وغيره من الثقات ما ليس من أحاديثهم لا يجوز الاحتجاج به ولا الرواية عنه إلا على سبيل الاعتبار".

(١٠) أبان بن أبي عياش فيروز البصري أبو إسماعيل العبدي متروك د. التقريب لابن حجر (رقم١٤٢).

(١١) الهندباء: بقل زراعي حَولي ومحول من الفصيلة المركبة يطْبخ ورقه أو يُجْعَل سلطة. انظر المعجم الوسيط (٢/ ٩٩٧).

(١٢) أخرجه الحارث في مسنده (رقم٥٣٤) ومن طريقه أبو نعيم في الطب النبوي (رقم٦٧٦) وابن بشكوال في الآثار المروية في الأطعمة السَّرية (رقم١٠٥) وهو ضعيف جدا.

٤٠٢- اخبرنا خالي[(١)]، أنبأنا محمد بن عبدالرحيم بن عبدالواحد[(٢)]، أنبأنا عبدالرحمن بن محمد بن عبدالجبار المقدسي[(٣)]، أنبأنا عبدالقادر بن عبدالله الرهاوي[(٤)]، أنبأنا عبدالجليل بن أبي سعد بن إسماعيل المعدل[(٥)]، أنبأنا أبو عطاء عبدالرحمن بن محمد بن عبدالرحمن[(٦)]، أنبأنا أبو عبدالله محمد بن محمد بن جعفر المالیني[(٧)] بها، حدثنا أبو علي أحمد بن محمد بن علي بن رزين[(٨)]، حدثنا عبدالرحيم هو ابن حبيب الفاريابي[(٩)]، حدثنا صالح هو ابن بيان[(١٠)]، عن أسد بن سعيد[(١١)]، عن جعفر بن محمد[(١٢)]، عن أبائه[(١٣)]، عن علي قال: كنت عند النبي ﷺ فذكر عنده الأدهان فقال: «فضل البنفسج[(١٤)] على سائر الأدهان، كفضلنا أهل البيت على سائر الخلق» وكان النبي ﷺ

(١) لم أجد له ترجمة فيما بين يدي من المصادر.

(٢) محمد بن عبدالرحيم بن عبدالواحد بن أحمد ابن أخي الحافظ الضياء.ستأتي ترجمته في الحديث (رقم٤٣٠).

(٣) عبد الرحمن بن محمد بن عبد الجبار، الإمام رضي الدين أبو محمد المقدسي الحنبلي المقرئ، شيخ صالح، تال لكتاب الله، ختم عليه القرآن خلق كثير، توفي سنة ٦٣٥هـ. انظر: التاريخ للذهبي (١٤/١٧٨) والوافي للصفدي (١٨/١٤٢).

(٤) عبدالقادر بن عبدالله بن عبدالرحمن وقيل: عبدالله، الرهاوي الحنبلي. تقدمت ترجمته في الحديث (رقم١٢١).

(٥) عبدالجليل بن أبي سعد منصور بن إسماعيل بن أبي سعد بن أبي بشر بن محمد، العدل الجليل الصالح المعمر مسند هراة، وهو آخر من روى حديث أبي القاسم البغوي عاليا، توفي سنة ٥٦٢هـ. انظر: السير للذهبي (٢٠/٤٥١) والتاريخ له (١٢/٢٧٣).

(٦) الشيخ المسند الأمين عبدالرحمن بن محمد بن عبد الرحمن بن أبي عاصم، أبو عطاء الهروي الجوهري، كان شيخا ثقه، صدوقا. تفرد عن أبي معاذ الشاة، والماليني، توفي سنة ٤٧٦هـ. انظر: السير للذهبي (١٨/٤٩٤) والتاريخ له (١٠/٣٩٤).

(٧) محمد بن محمد بن جعفر بن محمود بن حسان أحد المحدثين بهراة، روى عن أحمد بن محمد بن علي الباشاني. روى عنه أبو عثمان الصابوني، وغيره، وأبو عطاء عبد الرحمن بن محمد الجوهري. انظر: التاريخ للذهبي (٨/٧٤٣).

(٨) المحدث الثقة أبو علي أحمد بن محمد بن علي بن رزين الباشاني الهروي، سمع علي بن خشرم وسفيان بن وكيع، وهذه الطبقة، وكان ثقة، توفي سنة ٣٢١هـ. انظر: السير للذهبي (١٤/٥٢٣) والتاريخ له (٧/٤٤٠).

(٩) عبدالرحيم بن حبيب بن عمر، أبو محمد الأنصاري حدث بخراسان وما وراء النهر . كان بفارياب وكان رجلا لينا حسن المذهب يقع في أحاديثه بعض المناكير. انظر: تاريخ الخطيب (١٢/٣٧٢).

(١٠) صالح بن بيان الثقفي ويقال العبدي ويعرف بالساحلي ، ولي قضاء سيراف، وحدث عن شعبة، وسفيان الثوري، وكان ضعيفا يروي المناكير عن الشيوخ الثقات،قال البرقاني: رأيت بخط الدارقطني: صالح بن بيان متروك. انظر: نفس المصدر (١٠/٤٢١).

(١١) أبو الحارث أسد بن سعيد بن كثير بن عفير المصرى، سمع أباه، وابن وهب، والشافعي. روى عنه جبلة بن محمد، وعلى بن الحسن بن قديد، والمصريون. توفى فى صفر سنة ٢٦٠هـ. انظر: تاريخ ابن يونس (١/٤٠)..

(١٢) جعفر بن محمد بن علي بن الحسين بن علي بن أبي طالب صدوق فقيه إمام. تقدمت ترجمته في الحديث (رقم٢٠٤).

(١٣) في بعض الروايات : عن أبيه، وهو محمد بن علي بن الحسين، أبو جعفر الباقر ثقة فاضل ع. التقريب لابن حجر (رقم٦١٥١).

(١٤)نبات زهريّ من الفصيلة البنفسجيّة من ذوات الفلقتين يُزرع للزِّينة، وأزهاره عَطِرة الرَّائحة. معجم اللغة العربية (١/٢٤٩).

يدّهن به ويستعط به". وذكر الحديث، وفيه: وذُكر له الحوك وهو الباذروج فقال: «بقلتي وبقلة الأنبياء قبلي، وإني لأحبها وآكلها وكأني أنظر إلى شجرتها نابتة في الجنة» وذُكر له الجرجير فقال: «أكرهها ليلا ولا بأس بها نهاراً وكأني أنظر [٤٠/أ] إلى شجرتها نابتة في جهنم» وفيه: وذكر الهندباء فقال: «كلوا الهندباء من غير أن تُنفض أو تُغسل، فإنه ليس منها ورقة إلا وفيها من ماء الجنة». الحديث بطوله. هذا حديث منكر بل موضوع[١].

٤٠٣- وقال أبو رجاء محمد بن حمدويه الهُوْرْقَانِي[٢]: حدثنا أشعث بن يزيد[٣]، أنبأنا محمد بن جيهار[٤]، عن عمر بن موسى[٥]، عن القاسم[٦]، عن أبي أمامة قال: أتي رسول الله بالحَوك فقال: «بقلة طيبة رأيتها نابتة في الجنة» وأُتي بالجرجير فقال: «ريح خبيث كأني قد رأيتها نابتة في النار». رواه في تاريخ المراوزة[٧].

٤٠٤- وقال ابن أبي الدنيا في كتاب الأهوال: حدثنا خالد بن خِداش[٨]، حدثنا عباد بن عباد[٩]، عن يزيد الرقاشي[١٠]، عن أنس بن مالك قال: قال عثمان بن عفان: «ليأتين على جهنم يومٌ وما فيها أحد» قال: «يعني الموحدين»[١١].

---

(١) الحديث روي من طرق عن محمد بن جعفر عن أبيه عن علي. أخرجه الطبراني في الكبير (رقم٢٨٩٢) وأبو نعيم في الطب النبوي (رقم٩٠٥) وابن بشكوال في الآثار المروية في الأطعمة السرية (رقم١٤١) وابن الجوزي في الموضوعات (٣/٦٤-٦٦) وقال: "فضل دهن البنفسج فيه: عن علي والحسين وأبي سعيد وأبي هريرة... هذه الأحاديث كلها موضوعة".

(٢) الإمام المحدث أبو رجاء محمد بن حَمْدُوَيْه بن موسى بن طريف السِّنْجِيّ المروزي الهُوْرْقَانِي، صاحب تاريخ المراوزة، توفي سنة ٣٠٦هـ. انظر: السير للذهبي (١٤/٢٥٣) والتاريخ له (٧/١٠٨) وتاريخ الخطيب (٣/٤٨٩).

(٣) أشعث بن يزيد الشامي من أهل دمشق. ذكره ابن حبان في الثقات (٦/٦٣).

(٤) لم أجد ترجمته فيما بين يدي من المصادر.

(٥) عمر بن موسى بن وجيه الوجيهي. قال ابن حبان في المجروحين (٢/٨٦): "كان ممن يروي المناكير عن المشاهير فلما كثر في روايته عن الثقات مالا يشبه حديث الأثبات حتى خرج عن حد العدالة إلى الجرح فاستحق الترك". وقال ابن عدي في الكامل (٦/٢٣): "هو في عداد من يضع الحديث متنا وإسناداً".

(٦) القاسم بن عبدالرحمن الدمشقي أبو عبدالرحمن صاحب أبي أمامة صدوق يغرب كثيرا بخ ٤. التقريب لابن حجر (رقم٥٤٧٠).

(٧) حديث موضوع، آفته عمر بن موسى الوجيهي، وهو وضاع.

(٨) خالد بن خِدَاش أبو الهيثم المهلبي مولاهم البصري صدوق يخطىء بخ م كد س. التقريب لابن حجر (رقم١٦٢٣).

(٩) عباد بن عباد بن حبيب بن المهلب ابن أبي صفرة الأزدي أبو معاوية ثقة ربما وهم ع. نفس المصدر (رقم٣١٣٢).

(١٠) يزيد بن أبان الرقَاشي أبو عمرو البصري القاصّ زاهد ضعيف بخ ت ق. تقدمت ترجمته في الحديث (رقم٢٤).

(١١) إسناده ضعيف، فيه يزيد الرقاشي وهو ضعيف.

٤٠٥- وقال حرب الكرماني[١]: حدثنا عبيدالله بن معاذ[٢]، حدثنا أبي[٣]، حدثنا شعبة[٤]، عن أبي بَلْج[٥]، سمع عمرو بن ميمون[٦] يُحدث عن عبدالله بن عمرو قال: «ليأتين على جهنم يوم تصطفق فيه أبوابها ليس فيها أحد وذلك ما يلبثون فيها أحقاباً»[٧].

٤٠٦- وقال: حدثنا عبيدالله، حدثنا أبي، حدثنا شعبة، عن يحيى بن أيوب[٨]، عن أبي زرعة[٩]، عن أبي هريرة قال: «ما أنا بالذي لا أقول أنه سيأتي على جهنم يوم لا يبقى فيها أحد» وقرأ: ﴿ فَأَمَّا ٱلَّذِينَ شَقُواْ فَفِي ٱلنَّارِ لَهُمۡ فِيهَا زَفِيرٞ وَشَهِيقٌ ١٠٦ ﴾ [هود] الآية ، قال عبيد الله: «كان أصحابنا يقولون: يعني به الموحدين»[١٠].

٤٠٧- وقال حرب: سألت إسحاق قلت: قول الله: ﴿ خَٰلِدِينَ فِيهَا مَا دَامَتِ ٱلسَّمَٰوَٰتُ وَٱلۡأَرۡضُ إِلَّا مَا شَآءَ رَبُّكَۚ ﴾ [هود ١٠٧] ؟ قال: «أتت هذه الآية على كل وعيد في القرآن»[١١].

---

(١) حرب بن إسماعيل بن خلف الحنظلي الكرماني أبو محمد وقيل أبو عبدالله، رجل جليل كتب مسائل سمعها من أبي عبدالله. قال: هذه المسائل حفظتها قبل أن أقدم إلى أبي عبدالله وقبل أن أقدم إلى إسحاق بن راهويه. وقال: هي أربعة آلاف عن أبي عبدالله وإسحاق بن راهويه ولم أعدها. وكان رجلا فقيه البلد. انظر: طبقات الحنابلة لابن أبي يعلى (١/١٤٦).

(٢) عبيد الله بن معاذ بن معاذ العنبري أبو عمرو البصري ثقة حافظ خ م د س. التقريب لابن حجر (رقم٤٣٤١).

(٣) معاذ بن معاذ بن نصر العنبري أبو المثنى البصري القاضي ثقة متقن ع. نفس المصدر (رقم٦٧٤٠).

(٤) هو الإمام شعبة بن الحجاج.

(٥) أبو بَلْج الفزاري الكبير يحيى بن سليم صدوق ربما أخطأ ٤ . التقريب لابن حجر (رقم٨٠٠٣).

قال الذهبي في الميزان (٤/٣٨٤): "قال البخاري: فيه نظر. وقال أحمد: روى حديثا منكرا. وقال ابن حبان: كان يخطيء. وقال الجوزجاني: غير ثقة. ومن بلايا أبي بلج، عن عمرو بن ميمون، عن عبد الله بن عمرو أنه قال: ليأتين على جهنم زمان تخفق أبوابها ليس فيها أحد. وهذا منكر. قال ثابت البناني: سألت الحسن عن هذا فأنكره".

(٦) عمرو بن ميمون الأودي أبو عبد الله ويقال أبو يحيى مخضرم مشهور ثقة عابد ع. نفس المصدر (رقم٥١٢٢).

(٧) إسناده ضعيف، فيه أبو بَلْج الفزاري، صدوق ربما أخطأ، وإن صح فيحمل على عصاة الموحدين.

(٨) يحيى بن أيوب الغافقي أبو العباس المصري صدوق ربما أخطأ ع. تقدمت ترجمته في الحديث (رقم٣٢٦).

(٩) أبو زرعة بن عمرو بن جرير بن عبدالله البجلي ثقة ع. تقدمت ترجمته في الحديث (رقم١٠٧).

(١٠) لم أجد من أخرجه غير المؤلف، وإسناده صحيح على شرط الشيخين.

(١١) انظر: الرد على من قال بفناء النار لابن تيمية (ص٦٨) وحادي الأرواح لابن القيم (١/٣٥٨) وشفاء العليل له (ص٢٥٨) ومختصر الصواعق له (ص٢٦٢).

٤٠٨- قال سعيد بن منصور: حدثنا هُشيم[١]، عن أبي بَلْج، عن عمرو بن ميمون الأودي، عن عبدالله بن عمرو في قوله: ﴿لَّٰبِثِينَ فِيهَآ أَحۡقَابًا ﴿٢٣﴾﴾ [النبأ] قال: «الحقب الواحد ثمانون سنة»[٢].

قلتُ: تأنيث حِقَب هو سَنَةٌ حِقبة، كما قال علقمة بن عبدة[٣]:

قد عُرِّيَتْ حِقبةً حتى اسْتَطَفَّ لها كِتْرٌ كَحَافَةِ كِيْرِ القَيْنِ ملمومُ[٤]

٤٠٩- عن عكرمة، عن ابن عباس في قوله: ﴿جَنَّٰتُ عَدۡنٖ﴾[الرعد: ٢٣] قال: «معدنهم فيها أبداً». رواه إسحاق ابن راهويه[٥].

٤١٠- وفي حديث عبيد بن رفاعة الزرقي[٦]، عن أبيه في دعاء النبي ﷺ يوم أحد: «اللّهم إني أسألك النعيم المقيم الذي لا يحول ولا يزول». الحديث رواه البخاري في الأدب[٧].

---

(١) هُشيم بن بَشير السلمي ثقة ثبت كثير التدليس والإرسال الخفي ع. تقدمت ترجمته في الحديث (رقم٣٣٧).

(٢) أخرجه الإمام أحمد في العلل ومعرفة الرجال (رقم٢٢٥٠) والطبري (٣١٠/١٥) وإسناده ضعيف فيه أبو بلج، وأما المتن فصحيح فإن له شاهد من قول ابن مسعود عند الحاكم (رقم٣٨٩٠) وقال: "حديث صحيح الإسناد ولم يخرجاه". ووافقه الذهبي.
وروي مرفوعاً من حديث أبي هريرة عند البزار (رقم٩٠٤٩) وقال: "وهذا الحديث لا نعلم أحدا رفعه إلا الحجاج بن نصير عن همام وغيره يوقفه". قال الهيثمي في المجمع (١٣٣/٧): "رواه البزار، وفيه حجاج بن نصير، وثقه ابن حبان وقال: يخطئ ويهم، وضعفه جماعة، وبقية رجاله ثقات". وقال الألباني في الضعيفة (٦٤٠/١١): "الحديث بهذا اللفظ المختصر حسن بمجموع الطريقين".
وروى عن قتادة نحوه عند عبدالرزاق في تفسيره (رقم٣٤٥٦) والطبري (٢٥/٢٤).

(٣) علقمة بن عبدة بن ناشرة الشاعر المشهور أحد شعراء الجاهلية وقيل له الفحل من أجل رجل آخر يقال له علقمة الخصي. انظر: المؤتلف والمختلف في أسماء الشعراء وكناهم وألقابهم وأنسابهم وبعض شعرهم لأبي القاسم الحسن بن بشر الآمدي (ص١٩٨).

(٤) الكتر: السنام العظيم. ويقال: الكتر: بناء مثل القبة، شَبَّه السنامَ به. واستطف: أشرف وأمكن. انظر: تهذيب اللغة للأزهري (٧٨/١٠).

(٥) أخرجه أيضاً ابن أبي حاتم في تفسيره (رقم١٠٣٥٠) عن أبيه، عن النفيلي، عن محمد بن سلمة، عن خُصيف، عن عكرمة به مثله. وفي إسناده خُصيف بن عبدالرحمن وهو صدوق سيء الحفظ خلط بأخرة ورمي بالإرجاء. التقريب لابن حجر (رقم١٧١٨).

(٦) عبيد بن رفاعة بن رافع بن مالك الأنصاري الزرقي ولد في عهد النبي ﷺ ووثقه العجلي بخ ٤. نفس المصدر (رقم٤٣٧٢).

(٧) أخرجه الإمام أحمد (رقم١٥٤٩٢) والبخاري في الأدب المفرد (رقم٦٩٩) والنسائي في الكبرى (رقم١٠٣٧٠) والبزار (رقم٣٧٢٤) والبغوي في معجم الصحابة (رقم٦٨٤) والطبراني في الكبير (رقم٤٥٤٩) والدعاء (رقم١٠٧٥) والحاكم (رقم٤٣٠٨) وقال: "صحيح على شرط الشيخين، ولم يخرجاه". وقال الذهبي: "لم يخرجا لعبيد، وهو ثقة، والحديث مع نظافة إسناده منكر، أخاف أن يكون موضوعاً".
وأخرجه أبو نعيم في معرفة الصحابة (رقم٤١٢٣) والبيهقي في القضاء والقدر (رقم٣٧٠) وقال الهيثمي في المجمع (١٢٢/٦): "رواه أحمد، والبزار، واقتصر على عبيد بن رفاعة عن أبيه وهو الصحيح، وقال: «اللّهم قاتل كفرة أهل الكتاب». ورجال أحمد رجال الصحيح".

٤١١- قال الدارقطني: حدثنا أبو العباس أحمد بن عبدالله بن نصر بن بجير القاضي[١]، حدثنا محمد بن يحيى بن زكريا الحراني[٢]، حدثنا الحسن بن محمد بن أعين[٣]، حدثنا محمد بن عبدالله القرشي المكي[٤]: أن خاله محمد بن عبدالله بن أبي مليكة[٥] حدثه، عن أبيه[٦]، عن مروان بن الحكم، عن عمر بن الخطاب: أن النبي ﷺ قال: «لا يُتغبَّطنَّ فاجراً بنعمة رحب الذراعين، يسفك دماءَ المسلمين ؛ فإن له عند الله قاتلاً لا يموت: جهنم كلما خبت زدناهم سعيراً»[٧]. غريب من حديث مروان بن الحكم عن عمر بن الخطاب، يرويه عبدالله بن أبي مليكة. ولم يروه عنه غير ابنه محمد، ولم نكتبه إلا من هذا الوجه، ولا أعلم لمحمد بن عبدالله بن أبي مليكة مسنداً غير هذا[٨].

٤١٢- أخبرنا إسحاق بن يحيى[٩]، أنبأنا يوسف بن خليل[١٠]، أخبرنا خليل بن أبي الرجاء، أخبرنا أبو علي الحداد، أخبرنا أبو نعيم، أخبرنا الطبراني، حدثنا عبدالرحمن بن محمد بن سلم[١١]، حدثنا سهل بن عثمان[١٢]، [٤٠/ب]

---

(١) أحمد بن عبدالله بن نصر بن بجير بن عبدالله بن صالح بن أسامة أبو العباس الذهلي كان من شيوخ القضاة ومتقدميهم، ولي قضاء البصرة وواسط وغيرهما من البلدان وكان ثقة، توفي سنة ٣٢٢هـ. انظر: تاريخ الخطيب (٥/٣٧٨).

(٢) محمد بن يحيى بن كثير الحراني توفي سنة ٢٦٧هـ. وثقه ابن حبان (٩/١٤٢).

(٣) الحسن بن محمد بن أعين الحراني أبو علي وقد ينسب إلى جده صدوق خ م س . التقريب لابن حجر (رقم١٢٨٠).

(٤) لم أجد له ترجمة فيما بين يدي من المصادر.

(٥) محمد بن عبد الله بن أبي مليكة. قال الذهبي في الميزان (٣/٦٠٩) لا يعرف، ضعفه ابن معين.

(٦) عبدالله بن أبي مليكة أدرك ثلاثين من الصحابة، ثقة فقيه ع. تقدمت ترجمته في الحديث (رقم١٧٩).

(٧) إسناده ضعيف جداً، فيه محمد بن عبدالله بن أبي مليكة، مجهول.

(٨) هذا كلام الإمام الدارقطني في الأفراد.

(٩) إسحاق بن يحيى الآمدي الحنفي. تقدمت ترجمته في الحديث (رقم١٥).

(١٠) هو أبو الحجاج يوسف بن خليل ابن قراجا الدمشقي، تقدمت ترجمته في الحديث (رقم٢٦).

(١١) الحافظ، المجود، العلامة، المفسر، أبو يحيى عبد الرحمن بن محمد بن سلم الرازي، ثم الأصبهاني، إمام جامع أصبهان، كان من أوعية العلم، صنف المسند والتفسير وغير ذلك. توفي سنة ٢٩١هـ. انظر: تاريخ أصبهان لأبي نعيم(٢/٧٥) والسير للذهبي (١٣/٥٣٠) والتاريخ له (٦/٩٧٥).

(١٢) سهل بن عثمان العسكري كنيته أبو مسعود سكن مات قبل سنة ٢٤٠هـ. ذكره ابن حبان في الثقات (٨/٢٩٢).

حدثنا عبدالله بن مسعر بن كِدام[١]، عن جعفر بن الزبير[٢]، عن القاسم[٣]، عن أبي أمامة قال: قال رسول الله ﷺ: «ليأتين على جهنم يوم، كَأَنَّهَا زَرْعٌ هَاجَ وَآخَرُ تَخْفِقُ أَبْوَابُهَا»[٤].

٤١٣- روى ابن عدي: لعمرو بن شِمْرٍ[٥] - وهو متروك - عن ليث بن أبي سليم[٦]، عن عبدالرحمن بن سابط[٧]، عن عبادة بن الصامت رفعه: « الحُقُبُ أربعون سنة»[٨].

٤١٤- قال ابن ماجة في تفسيره: حدثنا علي بن الحسن بن شقيق[٩] قال: سمعت خارجة[١٠] يقول: «كفرت الجهمية في غير موضع من كتاب الله، قولهم إن الجنة تفنى، قال الله: ﴿ إِنَّ هَٰذَا لَرِزْقُنَا مَا لَهُۥ مِن نَّفَادٍ ﴾ [ص ٥٤] فمن قال: إنها تنفد فقد كفر»[١١].

---

(١) عبدالله بن مسعر بن كدام. قال العقيلي في الضعفاء (٢/٣٠٤) : عبد الله بن مسعر بن كدام عن أبيه لا يتابع عليه، ولا يعرف إلا به. وقال الذهبي في الميزان (١/٥٠٢) : قال أبو حاتم: متروك الحديث. وفي معجم الطبراني من حديث هذا التالف: عن الزبير بن سعيد، عن القاسم، عن أبي أمامة في انقطاع عذاب جهنم. وهذا باطل.

(٢) جعفر بن الزبير الحنفي أو الباهلي الدمشقي نزيل البصرة متروك الحديث وكان صالحا في نفسه ق. التقريب لابن حجر (رقم٩٣٩).

(٣) القاسم بن عبدالرحمن الدمشقي صاحب أبي أمامة صدوق يغرب كثيرا بخ ٤. تقدمت ترجمته في الحديث (رقم٤٠٣).

(٤) أخرجه أيضاً الذهبي في تاريخه (١٠/١٧٧) وهو حديث باطل كما قال الذهبي سابقاً.

(٥) عمرو بن شمر الجعفي كنيته أبو عبد الله كان رافضيا يشتم أصحاب رسول الله ﷺ وكان ممن يروي الموضوعات عن الثقات في فضائل أهل البيت وغيرها لا يحل كتابة حديثه إلا على جهة التعجب. انظر: المجروحين لابن حبان (٢/٧٥).

(٦) الليث بن أبي سليم صدوق اختلط جدا ولم يتميز حديثه فترك خت م ٤. تقدمت ترجمته في الحديث (رقم٢٩١).

(٧) عبدالرحمن بن سابط ويقال: ابن عبدالله بن سابط وهو الصحيح الجمحي المكي ثقة كثير الإرسال م ٤. التقريب لابن حجر (رقم٣٨٦٧).

(٨) أخرجه ابن عدي في الكامل (٦/٢٢٨).

(٩) علي بن الحسن بن شقيق أبو عبدالرحمن المروزي ثقة حافظ ع. التقريب لابن حجر (رقم٤٧٠٦).

(١٠) خارجة بن مصعب بن خارجة الضُّبعي، أبو الحجاج الخراساني السرخسي. مختلف فيه: منهم من قبل حديثه ما عدا ما رواه عن غياث بن إبراهيم، ومنهم من ضعفه، ومنهم من تركه، ومنهم من كذبه. وقال أبو أحمد بن عدي في الكامل (٣/٥٠٣): "له حديث كثير، وأصناف فيها مسند ومقاطيع، وحدث عنه أهل العراق، وأهل خراسان وهو ممن يكتب حديثه، وعندي أنه إذا خالف في الإسناد أو المتن فإنه يغلط ولا يتعمد، وإذا روى حديثا منكرا، فيكون البلاء ممن روى عنه، فيكون ضعيفا، وليس هو ممن يتعمد الكذب". وانظر: تهذيب الكمال للمزي (٨/١٩-٥١).

(١١) أخرجه أيضاً عبدالله بن الإمام أحمد في السنة (رقم٧٧) وابن بطة في الإبانة (رقم٣٣٠).

٤١٥- قال أبو أحمد بن عدي الحافظ: حدثنا ابن مُكْرَمٍ[١]،ومحمد بن إسماعيل البَصَلاني[٢] قالا: حدثنا عبيدالله هو ابن يوسف الجُبيري[٣]،حدثنا سليمان بن مسلم الكوفي[٤] عن سليمان التيمي[٥]، عن نافع، عن ابن عمر، عن النبي ﷺ قال: «إن الله لا يخرج من دخل النار حتى يمكثوا فيها أحقابا، والحِقْبُ بضع وثمانون سنة كل سنة ثلاثمائة وستون يوما كل يوم ألف سنة». زاد ابن مُكْرَمٍ: «مما تعدون».

وقال ابن إسماعيل: حدثني نافع وقال: «واللهِ لا يخرج». فذكره[٦].

قال ابن عدي: «هذا منكر جداً، وسُلَيْمَان بْن مسلم هذا قليل الحديث، وَهو شبه المجهول ولم أر للمتقدمين فيه كلام»[٧].

ورواه الدارقطني في الجزء التاسع والتسعين من الأفراد: عن أبي حامد محمد بن هارون[٨]، وأبي محمد بن صاعد[٩]، عن عبيدالله بن يوسف الجبيري. وقال: "تفرد به سليمان بن مسلم، عن التيمي".

ورواه أبو بكر الشافعي في الخامس من الغيلانيات: عن جعفر بن محمد كَزَالٍ[١٠]، عن الحسن بن قَزَعَة[١١]، عن سليمان بن مسلم.

---

(١) الإمام الحافظ البارع الحجة محمد بن الحسين بن مكرم أبو بكر البغدادي، قال الدارقطني: ثقة. قال إبراهيم بن فهد: ما قدم علينا من بغداد أعلم بالحديث منه. مات سنة ٣٠٩هـ. انظر: تاريخ الخطيب (٣/٢١) والسير للذهبي (١٤/٢٨٦) والتاريخ له (٧/١٤٨).

(٢) محمد بن إسماعيل بن علي بن النعمان بن راشد أبو بكر البندار المعروف بالبَصَلاني. قال الدارقطني: ثقة. وقال الذهبي: شيخ بغدادي ثقة جليل. انظر: تاريخ الخطيب (٢/٣٧٥) والتاريخ للذهبي (٧/٢٤٣).

(٣) عبيدالله بن يوسف الجُبيري أبو حفص البصري صدوق من الحادية عشرة ق. التقريب لابن حجر (رقم٤٧٠٦).

(٤) أبو المُعلى سليمان بن مسلم الخزاعي بصري ويقال كوفي. قال العقيلي في الضعفاء (٢/١٣٩): "مجهول ولا يتابع على حديثه". وقال ابن حبان في المجروحين (١/٣٣٢): "شيخ يروي عن سليمان التيمي ما ليس من حديثه لا تحل الرواية عنه إلا على سبيل الاعتبار". وقال أبو نعيم في الضعفاء (ص٨٧): "يروي المناكير، لا شيء".

(٥) سليمان بن طرخان التيمي أبو المعتمر البصري ثقة عابد ع. تقدمت ترجمته في الحديث (رقم٢٥٣).

(٦) أخرجه ابن عدي في الكامل (٤/٢٨٧).

(٧) وقال ابن عدي أيضاً في الكامل (٤/٢٨٧- ٢٨٨): "إلا أني أحببت أن أذكره فأبين أن أحاديثه بمقدار ما يرويه، لا يتابع عليه، وحديث سليمان التيمي من وراية سليمان بن مسلم منكر جداً".

(٨) محمد بن هارون بن عبدالله أبو حامد الحضرمي المعروف. تقدمت ترجمته في الحديث (رقم٨٢).

(٩) يحيى بن محمد بن صاعد بن كاتب أبو محمد مولى أبي جعفر المنصور. تقدمت ترجمته في الحديث (رقم١).

(١٠) جعفر بن محمد بن كزال. قال الدارقطني: ليس بالقوي. وقال مسلمة: ثقة. انظر: اللسان لابن حجر (٢/١٢٦).

(١١) الحسن بن قزعة الهاشمي مولاهم البصري صدوق من العاشرة ت س ق. التقريب لابن حجر (رقم١٢٧٨).

وهو عندنا في كتاب صفة النار لضياء الدين المقدسي[١].

وقال أبو عمر الطلمنكي: «وأجمع المسلمون على أن الجنة والنار مخلوقتان بعد، وعلى أن الله قد أعدَّهما لأهلها».

قال: «وكذلك أجمعوا على أنها لا تبيدان ولا تفنيان»[٢].

قال: «وأجمعوا على أن الجنة التي كان فيها آدم ولما أخرج عنها هي جنة الخلد التي يدخلها المؤمنون يوم القيامة، فمن قال غير ذلك فهو داخل في جملة الزائغين».

٥١ - باب خلق النفس والروح [٤١/أ]

وقد قيل: إن النفس هي الروح، قال أحمد بن عمران بن سلامة البغدادي الأخفش النحوي[٣] في حديث: «إنما نسمة المؤمن طير يعلق في شجر الجنة»[٤] "النَّسَمةُ النفس والروح، والجسد نفسه يقال له: نسمة، وأما في هذا الحديث فإنما يَعنى الروح". وقول الله تعالى في سورة الفجر: ﴿ يَٰٓأَيَّتُهَا ٱلنَّفْسُ ٱلْمُطْمَئِنَّةُ ﴿٢٧﴾ ٱرْجِعِىٓ إِلَىٰ رَبِّكِ رَاضِيَةً مَّرْضِيَّةً ﴿٢٨﴾ فَٱدْخُلِى فِى عِبَٰدِى ﴿٢٩﴾ وَٱدْخُلِى جَنَّتِى ﴿٣٠﴾ ﴾ [الفجر] وعن ابن عباس أنه قرأ: {فادخلي في عَبْدي} ذكره أبو عبيد والفراء[٥]. وقوله: ﴿ وَنَفْسٍ وَمَا سَوَّىٰهَا ﴿٧﴾ ﴾ [الشمس] ﴿ وَإِذَا ٱلنُّفُوسُ زُوِّجَتْ ﴿٧﴾ ﴾ [التكوير] ﴿ سُبْحَٰنَ ٱلَّذِى خَلَقَ ٱلْأَزْوَٰجَ كُلَّهَا ﴾ [يس ٣٦] ﴿ أَن تَقُولَ نَفْسٌ يَٰحَسْرَتَىٰ عَلَىٰ مَا فَرَّطتُ ﴾ [الزمر ٥٦] إلى ﴿ بَلَىٰ قَدْ جَآءَتْكَ ءَايَٰتِى فَكَذَّبْتَ بِهَا وَٱسْتَكْبَرْتَ ﴾ [الزمر ٥٩] قُرئت بكسر الكاف والتاء حكاه الفراء، قال: "كأنه يخاطب النفس، وهو وجه حسن؛ لأنه ذَكَر النفس فخاطبها أولاً فأجرى الكلام الثاني على النفس في خطابها"[٦].

---

(١) وأخرجه أيضاً البزار (رقم٥٩٨٠) وابن حبان في المجروحين (٣٣٢/١) وابن الجوزي في الموضوعات (٢٦٧/٣) وابن مردوية والديلمي كما في الدر المنثور للسيوطي (٣٩٥/٨) وقال الذهبي في الميزان (٢٢٣/٢): "موضوع". وقال الهيثمي في المجمع (٣٩٥/١٠): "رواه البزار، وفيه سليمان بن مسلم الخشاب، وهو ضعيف جدا".

(٢) هذا اعتقاد السلف أهل السنة والجماعة. انظر: الإبانة للأشعري (ص٢٢) وبيان تلبيس الجهمية لابن تيمية (١١٥/١) واجتماع الجيوش الإسلامية لابن القيم (٢٩٤/٢) وشرح الطحاوية لابن أبي العز (٦١٤/٢).

(٣) أحمد بن عمران بن سلامة الألهاني أبو عبد الله النحوي يعرف بالأخفش، كان نحويا لغويا أصله من الشام وتأدب بالعراق، مصنف "غريب الموطأ" وهو جزآن، ، مات سنة ٢٦٠هـ. انظر: التاريخ للذهبي (٢٩/٦) والوافي للصفدي (١٧٧/٧).

(٤) روي من طرق عن كعب بن مالك. أخرجه مالك (رقم٨٢٠) وعبدالرزاق (رقم١٤٩ ، ٢٦٨١) والحميدي (رقم٨٩٧) والإمام أحمد (رقم١٥٧٧٧ ، ١٥٧٧٨ ، ١٥٧٨٧، ١٥٧٩٢، ٢٧١٦٦) وعبد بن حميد (رقم٣٧٦، ١٥٧١) والنسائي (رقم٢٠٧٣) وابن ماجه (رقم٤٢٧١) وغيرهم، وهو حديث صحيح.

(٥) انظر: معاني القرآن للفراء (٢٦٣/٣) ومعاني القرآن وإعرابه للزجاج (٣٢٥/٥).

(٦)انظر: معاني القرآن للفراء (٤٢٣/٢) .

٤١٦- أخبرتنا زينب ابنة أحمد، أنبأنا يوسف بن خليل، أخبرنا محمد بن أبي زيد[١]، أخبرنا محمود بن إسماعيل[٢]، أخبرنا أبو بكر بن شاذان[٣]، أخبرنا أبو بكر بن فورك[٤]، أخبرنا أبو بكر بن أبي عاصم، حدثنا ابن كاسب[٥]، حدثنا عبدالله بن عبدالله[٦]، حدثنا معن بن محمد الغفاري[٧]، عن حنظلة بن علي الأسلمي[٨]، عن أبي هريرة: أنه سمع النبي ﷺ قرأ: ﴿ فَأَلْهَمَهَا فُجُورَهَا وَتَقْوَاهَا ﴿٨﴾ ﴾ [الشمس] قال: « اللّٰهم آت نفسي تقواها زكها أنت خير من زكاها أنت وليها ومولاها». قال: وهو في الصلاة[٩].

قال محمد بن نصر المروزي: "لا اختلاف بين المسلمين أن الأرواح التي في آدم وفي عيسى عليه السلام ومن سواهما من بني آدم كلها مخلوقة، الله خلقها وأنشأها وكوَّنها واخترعها بعد أن لم يكن، ثم أضافها إلى نفسه كما أضاف إليه سائر خلقه، قال الله ﷻ: ﴿ وَسَخَّرَ لَكُم مَّا فِي ٱلسَّمَٰوَٰتِ وَمَا فِي ٱلْأَرْضِ جَمِيعًا مِّنْهُ ﴾ [الجاثية ١٣] وقال: ﴿ وَمَا بِكُم مِّن نِّعْمَةٍ فَمِنَ ٱللَّهِ ﴾ [النحل ٥٣]".

قال: "فروح آدم وعيسى وسائر الأرواح تضاف إلى الله فيقال: "هي مِنْهُ" على معنى: أنها خَلْقٌ له ومُلْكٌ له، وكذلك نور المؤمن والأنبياء والأنوار كلها تُضاف إلى الله ويُقال: هي منه على أنها خلقٌ له ومُلكٌ له".

---

(١) أبو عبد الله محمد بن أبي زيد بن أبي نصر الكراني الأصبهاني الخباز. تقدمت ترجمته في الحديث (رقم٨٦).

(٢) أبو منصور محمود بن إسماعيل بن محمد بن محمد الأشقر الصيرفي الأصبهاني. تقدمت ترجمته في الحديث (رقم٨٠).

(٣) أحمد بن إبراهيم بن الحسن بن محمد بن شاذان أبو بكر البزاز. تقدمت ترجمته في الحديث (رقم٣٥١).

(٤) عبدالله بن محمد بن محمد بن فورك بن عطاء، أبو بكر الأصبهاني المقرئ القباب. تقدمت ترجمته في الحديث (رقم٢٦٣).

(٥) يعقوب بن حميد بن كاسب المدني وقد ينسب لجده صدوق ربما وهم عخ ق. التقريب لابن حجر (رقم٧٨١٥).

(٦) عبدالله بن عبدالله الأموي حجازي لين الحديث ق. تقدمت ترجمته في الحديث (رقم٢٠٩).

(٧) معن بن محمد بن معن بن أبي نضلة الغفاري مقبول خ م س ق. التقريب لابن حجر (رقم٦٨٢٢).

(٨) حنظلة بن علي بن الأسقع الأسلمي المدني ثقة بخ م د س ق. نفس المصدر (رقم١٥٨٤).

(٩) أخرجه ابن أبي عاصم في السنة (١/١٤٠) والمؤلف من طريقه كما هنا، وأخرجه الطبراني في الأوسط (رقم٧٣٨١) وابن أبي حاتم كما في تفسير ابن كثير (٨/٤١٣) والشهاب القضاعي (رقم١٤٨١) وابن مردويه كما في الدر المنثور للسيوطي (٨/٥٢٩).

وله شاهد من حديث ابن عباس. أخرجه الطبراني في الكبير (رقم١١١٩١) وقال الهيثمي في المجمع (٧/١٣٨):"رواه الطبراني وإسناده حسن. لكن في إسناده ابن لهيعة وفيه ضعف". وحسنه الألباني بشواهده في ظلال الجنة (رقم٣١٩).

قال: "ويقال: عِلْم الله من الله وقدرته منه وكلامه وإرادته وحكمه وسمعه وبصره ورحمته ووجهه ويداه منه، فهذه صفات ذاته تضاف إليه على أنها صفةٌ له ونعتٌ له، لم يزل بهذه الصفات ولا يزال بها لا على أنها خلقٌ له ومُلْكٌ له فافهم الفرق بين الإضافتين"(١).

قوله تعالى: ﴿ وَيَسْـَٔلُونَكَ عَنِ ٱلرُّوحِۖ قُلِ ٱلرُّوحُ مِنۡ أَمۡرِ رَبِّي ﴾ [الإسراء ٨٥].

٤١٧- عن الأعمش، عن إبراهيم(٢)، عن علقمة(٣)، عن عبدالله قال: بينا أنا أمشي مع النبي ﷺ في حرث المدينة وهو يتوكأ على عسيبٍ معه فمر بنفر من اليهود، فقال بعضهم لبعض: سلوه عن الروح ؟ وقال بعضهم: لا تسلوه لا يجيء منه شيء تكرهونه، فقل بعضهم: لنسألنه، فقام رجل منهم فقال: يا أبا القاسم ما الروح ؟ فسكت ، فقلت: إنه يوحى إليه، فقمتُ فلما انجلى عنه قال: ﴿ وَيَسْـَٔلُونَكَ عَنِ ٱلرُّوحِۖ قُلِ ٱلرُّوحُ مِنۡ أَمۡرِ رَبِّي وَمَآ أُوتِيتُم مِّنَ ٱلۡعِلۡمِ إِلَّا قَلِيلٗا ﴿٨٥﴾ ﴾[الإسراء]. قال الأعمش: هكذا في قراءتنا. رواه البخاري ومسلم(٤).

[٤١/ب] ٤١٨- قال ابن أبي الدنيا في كتاب المنامات: حدثني سريج بن يونس(٥)، حدثنا عبيدة بن حميد(٦)، أخبرني عمار(٧)، عن سالم بن أبي الجعد(٨)، قال: قال حذيفة: «الروح بيد مَلَكٍ، وإن الجسد لَيُغَسَّلُ، وإن ذلك المَلَك ليمشي معه إلى القبر ، فإذا سُوِّيَ عليه سَلَكَ فيه فذلك حينَ يُخاطَب»(٩).

---

(١) هذا النقل عن الإمام محمد بن نصر المروزي من كتابه "الرد على ابن قتيبة" وهو مفقود، وذكره الإمام ابن القيم في كتاب الروح (ص١٤٥).

(٢) إبراهيم بن يزيد بن قيس بن الأسود النخعي الفقيه ثقة إلا أنه يرسل كثيرا ع. تقدمت ترجمته في الحديث (رقم٥٦).

(٣) علقمة بن قيس بن عبدالله النخعي الكوفي ثقة ثبت فقيه عابد ع. تقدمت ترجمته في الحديث (رقم٥٣).

(٤) أخرجه البخاري (رقم١٢٥ ، ٧٢٧٩، ٧٤٦٢) ومسلم (رقم٢٧٩٤) وغيرهم.

(٥) سريج بن يونس بن إبراهيم البغدادي أبو الحارث مروذي الأصل ثقة عابد خ م س. التقريب لابن حجر (رقم٢٢١٩).

(٦) عبيدة بن حميد الكوفي الحذاء صدوق نحوي ربما أخطأ خ ٤. تقدمت ترجمته في الحديث (رقم٥).

(٧) عمار بن معاوية الدُّهْني أبو معاوية البجلي الكوفي صدوق يتشيع م ٤. تقدمت ترجمته في الحديث (رقم٥٧).

(٨) سالم بن أبي الجعد رافع الغطفاني الكوفي ثقة وكان يرسل كثيرا ع. تقدمت ترجمته في الحديث (رقم٢٩٨).

(٩) الأثر ضعيف وإسناده منقطع، سالم بن أبي الجعد لم يلق حذيفة بن اليمان ولم يسمع منه.

قال أبو محمد بن حزم في كتاب الدُّرة: "والروح والنفس شيءٌ واحدٌ، قال رسول الله ﷺ ليلة ناموا عن الصلاة: «إن أرواحنا كانت بيد الله فردها إذا شاء»[١]. أو كما قال ﷺ ، وقال له بلال في ذلك الحين: "أخذ بنفسي الذي أخذ بنفسك يا رسول الله"[٢]. فلم ينكر ذلك عليه النبيُّ ﷺ"[٣].

الأقوال التي حُكيت للناس في الروح حكيت لهم في النفس.

وقال أبو محمد البغوي: "الروح المركب في الخلق الذي يحيى به الإنسان، تكلم فيه قوم فقال بعضهم: هو الدم ألا ترى أن الحيوان إذا مات لا يفوت منه إلا الدم. وقال قوم: هو نفس الحيوان بدليل أنه يموت باحتباس النفس. وقال قوم: هو عَرَض. وقال قوم: هو جسم لطيف. وقال بعضهم: الروح معنى اجتمع فيه النور والطيب والعلو والعلم والبقاء، ألا ترى أنه إذا كان موجودا يكون الإنسان موصوفاً بجميع هذه الصفات، وإذا خرج ذهب الكل. وأولى الأقاويل: أن يوكل علمه إلى الله ﷻ، وهو قول أهل السنة. قال عبدالله بن بريدة[٤]: إن الله لم يُطْلِع على الروح مَلَكاً مقرباً ولا نبياً مرسلاً"[٥].

وقال أبو الحسن الآمدي علي بن الحسن[٦]: "وقد اختلف الأولون في أمر النفس الإنسانية، فقال قوم: أنها عَرَض، لكن منهم من قال: أنها من جملة القوى الفعالة، ومنهم من قال: أنها مزاج. وقال قوم: أنها جسم، ثم منهم من قال: أنها جسم عنصري، ومنهم من قال: أنها الروح، ومنهم من قال: أنها الدم.

---

(١) أخرجه البخاري (رقم٥٩٥) وغيره من حديث أبي قتادة، ولفظه: «إن الله قبض أرواحكم حين شاء، وردها عليكم حين شاء».

(٢) أخرجه مسلم (٣٠٩/٦٨٠) ومالك (رقم٣٥) والشافعي في مسنده (رقم١٥٢) وأبو داود (رقم٤٣٥) والترمذي (رقم٣١٦٣) وابن ماجه (رقم٦٩٧) وغيرهم.

(٣) انظر: الدرة فيما يجب اعتقاده لابن حزم (ص٢١٧- ٢١٨).

(٤) عبدالله بن بريدة الأسلمي أبو سهل المروزي قاضيها ثقة ع. تقدمت ترجمته في الحديث (رقم٢٤).

(٥) انظر: تفسير البغوي (١٢٦/٥).

(٦) السيف الآمدي أبو الحسن علي بن أبي علي بن محمد الحنبلي ثم الشافعي المتكلم العلامة صاحب التصانيف العقلية. قرأ القراءات والفقه ودرس على ابن المني وسمع من ابن شاتيل ثم تفقه للشافعي علي ابن فضلان وبرع في الخلاف وحفظ طريقة الشريف وتفنن في علم النظر وكان من أذكياء العالم، أقرأ بمصر مدة فنسبوه إلى دين الأوائل وكتبوا محضرًا بإباحة دمه. فهرب وسكن بحماة ثم تحول إلى دمشق ودرس لعزيزية ثم عزل لأمر اتهم فيه ولزم بيته يشتغل. ولم يكن له نظير في الأصلين والكلام والمنطق توفي سنة ٦٣١هـ. انظر: وفيات الأعيان لابن خلكان (٢٩٤/٣) والعبر للذهبي(٢١٠/٣).

والذي ذهب إليه المحققون منهم: أنه جوهر بسيط مجرد عن المادة دون علائق المادة، ويدل عليه أن كل عاقل يحدث نفسه أنه يعمل شيئاً ما ، فإن كان بسيطاً لا يركب منه فيهو المطلوب، وإن كان مركباً ففيه البسيط، والبسيط غير متحرك، والمُدرَك له إما أن يكون بسيطاً أو مركباً لا جائزٌ أن يكون مركباً، وإلا فالمُدرك منه إما البعض أو الكل، فإن كان المُدرك البعض دون الكل فإن كان مركباً عاد التقسيم وتسلسل، وإن كان بسيطاً فو النفس والباقي خارج عنها، وإن كان المُدرك هو الأجزاء فإما أن يكون كل جزءٍ أُدرك بإدراك الآخر أو غيره، فإن كان الأول لزم حصول العلم بالشيء الواحد مراراً وهو خلاف ما نجده من أنفسنا، وإن كان الثاني فقد لزم التجزئ فيما لا يتجزئ وذلك محالٌ، فلم يبق إلا أن يكون المُدرك للبسائط بسيطاً لا تركيب فيه، فلا يكون جسماً ولا قائماً بالجسم، وهو إما أن يكون جوهراً أو عرضاً، فإن كان جوهراً فهو المطلوب، وإن كان عَرضاً فموضوعه لا بد وأن يكون جوهراً بسيطاً، وإلا لزم منه التجزئ فيما لا يتجزئ له، أو عدم التجزئ في المتجزئ وهو محالٌ، وذلك هو المعنى بالنفس الناطقة"(١).

قلتُ(٢): "هذه الحجة التي ذكرها هو وغيره على أن النفس ليست بجسم قد نقضها عليهم شيخنا أبوالعباس وبين فسادها بكلام مُفصَّلٍ مبسوطٍ ليس هذا موضع حكايته".

فمنه: "أن قولهم: "العلم بما لا ينقسم لا ينقسم". كلام لا حقيقة له؛ إذ حاصله أن العلم بما لا اختيار فيه لا اختيار فيه، وما لا اختيار فيه لا يُعلم بل لا يوجد، فلا يُتصور أن يقوم علمه بمحلٍّ أصلاً، وإنما مدار حجتهم على إثبات موجود لا اختيار فيه، كما أثبتوا جُزءاً لا ينقسم أو يقبل الانقسام إلى غير نهاية.

فما ادَّعوهُ من الجزء والانقسام المحصور الذي هو فصلُ بعضهِ عن بعض كما نفوه من الانقسام **[٤٢/أ]** الذي يُعني به إمكان تعلق العلم والإدراك ببعضه دون بعض، فلا ذلك المثبت له تلك القسمة له وجود، ولا هذا المنفي عنه هذه القسمة له وجود، بل كل موجود ثبتت له هذه المناسبة والقيام بالنفس الذي سَمَّوه انقساماً، وليس في الموجودات ما ينفصل بعضه عن بعض حتى ينتهي إلى جزئهم ، أو ينقسم دائماً، وأما ما ذكروه من أن النفس يقوم بها العلم بالأمور الكلية كالإنسانية والجسمية التي لا توجد إلا في الأذهان، والكلي المجرد عن جميع الأمور

(١) انظر: أبكار الأفكار في أصول الدين للآمدي (٤/٢٧٤) وكلامه غير صحيح ورد عليه شيخ الإسلام ابن تيمية كما سيأتي بعده.

(٢) القائل هو ابن المحب الصامت رحمه الله.

الشخصية، فلو كان محله جسماً لكان له مقدار معين، فيقال لهم: إن كانت هذه الحجة صحيحة فيلزم أن تكون النفس أمراً كلياً لا يتعين ولا يتميز عن غيره، ولا له وجود خارجي يتخصص به، وهذا في الحقيقة قول بعدم النفس وتعطيل لها، لأن كل موجود فلا بد له من تعين يتخصص به في الخارج، فحجتهم هذه توجب عدم النفس من حيث ظنوا تجريدها، كما أن احتجاجهم على تنزيه الباري يوجب تعطيله حيث يجعلونه الوجود المطلق الذي لا يتعين، وذلك يمتنع وجوده في الخارج، وذلك لأنهم إذا قالوا: النفس يقوم بها أمور كلية، وجعلوا المحل كالحالّ في ذلك لزم أن تكون النفس كلية، وإن لم يجعلوا المحل كالحالّ بطلت الحجة"[١].

قال أبو محمد بن حزم: "من قال إن الروح عَرَض لا يبقى وقتين بل يفنى ويضمحل، وأن النفس ليست شيئاً غير الهواء الداخل والخارج بالتنفس، ما قال هذا القول أحد ممن ينتمي إلى الإسلام إلا أبو الهذيل العلاف المعتزلي، وهي إحدى شنعه المخرجة له عن الإسلام ثم اتبعه على ذلك الطائفة المنتمية إلى الأشعرية"[٢].

٤١٩- أخبرنا محمد بن عبدالرحمن المزي[٣]، أخبرنا ابن البخاري، أخبرنا الكِندي[٤]، أخبرنا أبو القاسم بن يوسف[٥]، أخبرنا أبو الحسين بن المهتدي بالله[٦]، أنبأنا محمد بن بكران[٧]، حدثنا محمد بن مخلد[٨]، حدثني إبراهيم هو ابن هانئ النيسابوري[٩]، حدثنا عفان[١٠]، حدثنا وُهَيْب[١١]، حدثنا سهيل بن أبي صالح، عن أبيه،

---

(١) هذا نقل فريد عن شيخ الإسلام ابن تيمية لم أجده في كتبه المطبوعة، رغم كثرة البحث.

(٢) انظر: الدرة فيما يجب الاعتقاد لابن حزم (ص٢٠٤- ٢٠٥) وتكفير ابن حزم لمن قال بذلك القول غير مقبول.

(٣) محمد بن عبدالرحمن بن يوسف بن عبدالملك بن يوسف الكلبي أبو عبد الله المزي القضاعي أخو الشيخ جمال الدين ولد سنة ٦٧٤هـ وكان خيرا مات في شعبان سنة ٧٤١هـ. انظر: معجم شيوخ السبكي (ص٤٠١) والوفيات لابن رافع (١/ ٣٧٣).

(٤) هو الإمام المشهور أبو اليُمن الكندي.

(٥) الشيخ العالم الدين الخير المسند عبدالله بن أحمد بن عبدالقادر بن محمد بن يوسف، أبو القاسم البغدادي اليوسفي الحربي النجار، دين خير صالح، من بيت الحديث، جرى أمره على سداد واستقامة، مات سنة ٥٣٣هـ. انظر: السير للذهبي (٢٠/ ٦٣) والتاريخ له (١١/ ٥٩٥).

(٦) محمد بن علي بن محمد بن عبيدالله بن المهتدي بالله أبو الحسين الهاشمي. تقدمت ترجمته في الحديث (رقم٨٥).

(٧) عبدالعزيز بن علي بن أحمد بن الفضل بن شكر بن بكران، أبو القاسم الخياط. تقدمت ترجمته في الحديث (رقم٧٧).

(٨) محمد بن مخلد بن حفص أبو عبدالله الدوري العطار. تقدمت ترجمته في الحديث (رقم٨٣).

(٩) إبراهيم بن هانئ أبو إسحاق النيسابوري كان أحد الأبدال. تقدمت ترجمته في الحديث (رقم٧٠).

(١٠) عفان بن مسلم بن عبدالله الباهلي أبو عثمان الصفار البصري ثقة ثبت ع. تقدمت ترجمته في الحديث (رقم١١٠).

(١١) وُهَيب بن خالد بن عجلان الباهلي مولاهم أبو بكر البصري ثقة ثبت ع. التقريب لابن حجر (رقم٧٤٨٧).

عن أبي هريرة، عن النبي ﷺ قال: «الأرواح جنودٌ مجندة فما تعارف منها ائتلف وما تناكر منها اختلف». رواه مسلم[١]: لعبدالعزيز الدراوردي[٢]، عن سهيل.

قال أبو عبدالله محمد بن عبدالله بن مَسَرَّة القرطبي[٣] في رسالته إلى موسى بن حدير الحاجب[٤]: "النفس والروح، وليس الروح والنفس، الروح كالأصل والنفس كالفرع، فأما في تعارف الكلام وتصاريفه في القرآن والآثار على اتساع المعاني، فقد يقع كل واحدٍ منهما مكان صاحبه، وإنما لفظ القرآن بالنفس إذا عنى أرواح البشر، ولا تُذكر الروح إلا بمعنى الأصل الأعلى الذي منه فُصلت الأرواح المطلقة في الدنيا، فأما فصل ما منها في خلق ابن آدم فإن الروح هي التي لها العقل والسمع والبصر وسائر الحواس الخمس"[٥].

وقوله: "الروح يقع عليها وعلى النفس معها، ثم خاصة منفردة هي التي تخدم البدن في النفس والحركات الباطنة: كحركة المعدة والكبد والمثانة والأعضاء العاملة في جسم الحيوان، فالنفس هي التي تبقى للنائم عند نومه في الرئتين بالنفس، وفي سائر أعضاء البدن المسخَّرة لصلاح الجسم، والروح هي التي تنقبض عند النوم وتنبسط فتعقل وتسمع وتبصر، ولا يبقى أحدهما دون صاحبه ولا يتفرقان، وإذا طلعت الروح عند الموت فالنفس بدنها وحجابها ، والله أعلم، واعلم رحمك الله أن هذا لا يتيسر إلا لمن يحتمله عقله".

قال أبو محمد بن قتيبة: "والعرب تسمي الدمَ نفساً لاتصال النفس به على مذهبهم في تسمية الشيء بما اتصل به أو جاوره أو كان سبباً له، ويقولون: نفست المرأة إذا حاضت، كأنها دميت ، وقال أصحاب اللغة: "إنما سُميت المرأة نُفساء لسيلان الدم" ، وقال إبراهيم: "كل شيء ليست له نفسٌ سائلة فإنه لا ينجس الماء إذا سقط

(١) أخرجه مسلم (رقم٢٦٣٨/١٥٩) .

(٢) عبدالعزيز بن محمد بن عبيد الدراوردي صدوق ع. تقدمت ترجمته في الحديث (رقم٤٧).

(٣) محمد بن عبدالله بن مسرة بن نجيح الأندلسي، اتهم بالزندقة فخرج فارا، وتردد في المشرق مدة، فاشتغل بملاحات أهل الجدل وأصحاب الكلام والمعتزلة، ثم رجع إلى الأندلس، فأظهر نسكا وورعا، واغتر الناس بظاهره، فاختلفوا إليه وسمعوا منه، ثم ظهر الناس علي سوء معتقده وقبح مذهبه فانقبض عنه أولوا الفهم، وكان يقول بالقدر، ويحرف التأويل في كثير من القرآن. وله كلام عذب في التصوف والعرفان، توفي سنة٣١٩هـ. انظر: تاريخ علماء الأندلس لابن الفرضي (٢/٤١- ٤٢) والتاريخ للذهبي (٧/٣٥٩).

(٤) موسى بن محمد بن حدير الحاجب، رئيس كان في أيام عبدالرحمن الناصر من أهل الأدب والشعر، ومن أهل بيت رياسة وجلالة؛ يعرف بابن اللب، محدث إلبيري من أهل إلبيرة، مات سنة ٢٧٠هـ. انظر: جذوة المقتبس لمحمد بن فتوح الأزدي (١/٣٣٧).

(٥) رسالة ابن مسرة لا تزال مفقودة.

فيه، يريد كل شيء ليس له دمٌ سائل" ، وتُسمي العرب النفْسَ نسَمةً وأصل النسَمة النفس، ورويَ في بعض الحديث: (تنكبوا الغبار فإنه منه تكون النسَمَة) يُراد منه يكون النفَس والربو ، وسُمي نفَساً لأنه عن النفَس يكون، والعرب تقول: "مات فلان حتف نفْسِهِ وحتف أنفهِ" إذا مات على فراشه ؛ لأنه لا يزال يتنفس حتى يموت فتُخرجُ نفْسُهُ نفَساً من أنفهِ وفَمِه"[1].

قال أبو عبدالله محمد بن عمر الرازي في المطالب العالية: "ثم إن العقلاء تحيروا في معرفة النفس وأنها هل [٤٢/ب] هي عبارة عن هذا الهيكل المحسوس أو عن جسم داخل فيه أو عن عرض قائم به أو عن جوهر مجرد"[2].

وقال: "إن النفوس البشرية كلها مجبولة في الأصل على محبة الله عاشقة لكبريائه وحجابها عن ذلك استغراقها في العلائق البدنية والطينات الجسدانية، فإذا أزال عن نفسه هذا الحجاب أو قللها ارتفع الحجاب وظهرت أنوار معرفة الله للمستعدين لذلك بحسب استعدادهم، وقال أرسطوا: من أراد الشروع في هذا الباب فليستحدث لنفسه طبيعة أخرى، ومراده التجرد عن العلائق المذكورة، فليجتهد الإنسان في تحصيل ذرة من ذلك حتى يصير ذلك من أعظم الجواذب إليه والانصراف عما عداه، قال أرسطو: قد كنت أشرب فلا أروى إلى أن شربت من هذا البحر فرويت رياً لا ظمأ بعده أبداً"[3].

ذكر صاحب المفصل في شرح المحصل للرازي[4] قوله: "اختلف أهل العلم في حدوث الأجسام، والوجوه الممكنة فيه لا تزيد على أربعة" إلى آخره[5].

قال الشارح: "الوجوه الممكنة بحسب القسمة العقلية لا تزيد على أربعة أقسام: لأن الجسم إما أن يكون مُحدث الذات والصفات معاً، أو قديم الذات والصفات معاً، أو قديم الذات محدث الصفات، أو مُحدَث الذات قديم الصفات ، والقسم الأول وهو أن يكون مُحدَث الذات والصفات معاً فهو قول الجمهور من المسلمين

---

(١) انظر: غريب القرآن لابن قتيبة (ص٢٥) .

(٢) انظر: المطالب العالية للرازي (٧/٣٥).

(٣) انظر: المطالب العالية للرازي (١/٥٧- ٥٨).

(٤) الشرح للفيلسوف عليّ بن عمر بن علي نجم الدين القزويني الكاتبي الدَّبِيرَاني المنطقي صاحب التصانيف، كان على دين الحكماء يصرح بقدم العالم، وكان من الأذكياء، فلم يؤت هدى، مات وهو يقول بقدم العالم سنة ٦٧٥هـ. انظر: التاريخ للذهبي (١٥/٢٩٢، ٣٠٢).

(٥) الكتاب لا يزال مخطوطاً، وسيطبع قريباً إن شاء الله في مجلدين بمنشورات الجمل بألمانيا.

والنصارى واليهود والمجوس" قال: "وإنما قال قول الجمهور من المسلمين والنصارى واليهود ولم نقل قول الجميع من المسلمين والنصارى واليهود لأن قوماً من المسلمين كأبي نصر الفارابي وأبي علي بن سينا وأبي الرجاء البغدادي وشرذمة قليلة من النصارى واليهود خالفوا في ذلك".

قلت[١]: "هؤلاء ليسوا مسلمين ولا كتابيين وإنما هم منافقون".

قال: "وأما القسم الثاني فهو أن يكون قديم الذات والصفات معاً، فهو قول أرطا طاليس وأصحابه مثل: ثاوفرسطيس[٢]، وثامسطيوس[٣]، وبرقلس[٤]، والاسكندر الأفردوسي[٥]، وفرفوريوس[٦]، ومن المتأخرين الحكماء الإسلاميين أبي نصر الفارابي[٧]، وأبي علي بن سينا[٨]، وحكى يحيى النحوي[٩] عن برقلس: أن أول من قال بهذا القول هو أرسطا طاليس، إذا عرفت هذا فنقول: أن هؤلاء زعموا أن السموات قديمة بذواتها وصفاتها المعينة، أعني الشكل والمقدار وغير ذلك، سوى الحركات والأوضاع فإنها حادثة، أو كل حركة وكل وضعٍ فهو

---

(١) القائل هو المؤلف ابن المحب الصامت رحمه الله.

(٢) ثاوفرسطيس من كبار تلامذة أرسطوطاليس وكبار أصحابه، واستخلفه على كرسي حكمته بعد وفاته، وكانت المتفلسفة في عهده تختلف إليه، وتقتبس منه. انظر: الملل والنحل للشهرستاني (٢/٢٠٦).

(٣) ثامسطيوس كان فيلسوفا في حسب ما ذكرته تصانيفه في تفاسير كتب أرسطوطاليس وكان كاتبا لليوليانس المرتد إلى مذهب الفلاسفة عن النصرانية وزمانه بعد زمان جالينوس. انظر: أخبار العلماء للقفطي (ص٨٧).

(٤) برقلس ديدوخس أفلاطوني من أهل أطاطولة وهو برقلس القائل بالدهر الذي تجرد للرد عليه يحيى النحوي بكتاب كبير صنفه في ذلك. انظر: نفس المصدر (ص٧٣).

(٥) الإسكندر الأفروديسي، كان بعد أرسطو، وهو من كبار الحكماء. انظر: المختصر لأبي الفداء الأيوبي (١/٨٥).

(٦) فرفوريوس الصوري من أهل مدينة صور من ساحل الشام وقيل كان اسمه أمونيوس وغير وكان بعد زمن جالينوس وله النباهة في علم الفلسفة والتقدم في معرفة كلام أرسطوطاليس، صنف كتاب ايساغوجي وسار مسير الشمس. انظر: أخبار الحكماء للقفطي (ص١٩٥).

(٧) محمد بن محمد بن طرخان بن أَوْزَلَغ أبو نصر التركي الفارابي الحكيم صاحب الفلسفة،، وله تصانيف مشهورة، من ابتغى الهدى منها أضله الله. وبكتبه تخرج أبو علي بن سينا، توفي سنة ٣٣٩هـ. انظر: السير للذهبي (١٥/٤١٦- ٤١٨).

(٨) أبو علي الحسين بن عبد الله بن الحسن بن علي بن سينا البلخي ثم البخاري، صاحب التصانيف في الطب والفلسفة والمنطق، كان أبوه كاتبا من دعاة الإسماعيلية، وتوفي أبو علي سنة ٤٢٨هـ. انظر: السير للذهبي (١٧/٥٣١- ٥٣٤) والعبر له (٢/٢٥٨).

(٩) يحيى النحوي كان اسقفا في بعض الكنائس بمصر ويعتقد مذهب النصاري اليعقوبية ثم رجع عما يعتقده النصارى في التثليث فاجتمعت الأساقفة وناظرته فغلبهم واستعطفته وآنسته وسألته الرجوع عما هو عليه وترك إظهاره فأقام على ما كان عليه وأبى ان يرجع فأسقطوه وعاش إلى أن فتحت مصر على يدي عمرو بن العاص فدخل إليه وأكرمه ورأى له موضعا وقد فسر كتب أرسطاليس ورد عليه وعلى غيره. انظر: الفهرست لابن النديم (ص٣١٤) وغيره.

مسبوق بحركة أخرى ووضعٍ آخر إلى ما لا نهاية له، فالحركة قديمة بتنوعها حادثة بشخصها، وكذلك الوضع قديم بنوعه حادث بشخصه، وقد عرفت معنى الوضع فيما قبل، وأما العناصر فالهيولي منها قديمة بشخصها والجسمية أي الصورة الجسمية منها قديمة بنوعها".

قال: "وأما القسم الثالث وهو أن يكون الجسم قديم الذات مُحدث الصفات فهو قول الفلاسفة الذين كانوا قبل أرسطا طاليس في الزمان: كتاليس(١)، وأنكساغورس(٢)،وفيثاغورس(٣)، وسقراط(٤)، وقول جميع الثنوية(٥) كالمانوية(٦)، والديصانية(٧)، والمرقيونية(٨)، والماهانية(٩)، والحرنانية(١٠): وهم الذين قالوا

(١) تاليس أول من تفلسف في ملطية. قال: إن للعالم مبدعا، لا تدرك صفته العقول من جهة هويته، وإنما يدرك من جهة آثاره، وهو الذي لا يعرف اسمه فضلا عن هويته، إلا من نحو أفاعيله، وإبداعه، وتكزينه الأشياء.. انظر: الملل للشهرستاني (١١٩/٢).

(٢) أنكساغورس حكيم مشهور مذكور كان قبل أرسطوطاليس وعاصره وهو من مشاهير الفلاسفة ومذكور بهم وله مقالات منقولة في مدارس التعليم، من أهل ملطية. انظر: الملل للشهرستاني (١٢٢/٢) وأخبار العلماء للقفطي (ص٥٢).

(٣) فيثاغورس ويقال فوثاغوراس وفوثاغوريا، كان بعد بندقليس بزمان وأخذ الحكمة عن أصحاب سليمان بن داود عليهما السلام بمصر حين دخلوا إليها من بلاد الشام وكان قد أخذ الهندسة عن المصريين. انظر: أخبار الحكماء للقفطي (ص١٩٦).

(٤) سقراط كان من تلاميذ فيثاغورس اقتصر من الفلسفة على العلوم الإلهية وأعرض عن ملاذ الدنيا وأعلن بمخالفة اليونانيين في عبادتهم الأصنام وقابل رؤساءهم بالحجاج والأدلة الإلهية. انظر: أخبار الحكماء للقفطي (ص١٥٣) وعيون الأنباء لابن أبي أصيبعة (ص٧٠).

(٥) أصل اعتقاد هؤلاء في الجملة أنّ المبدأ شيئان اثنان نور وظلمة وأنّ النور كان في أعلى العُلْو وأنّ الظلمة كانت أسفل السُفْل نوراً خالصاً وظلمةً خالصةً غير مماسّين على مثال الظلّ والشمس فامتزجا فكان من امتزاجها هذا العالم. انظر: البدء للمطهر المقدسي (١٤٢/١).

(٦) المانوية أصحاب ماني بن فاتك الحكيم، ظهر في زمان سابور بن أردشير، وقتله بهرام بن هرمز بن سابور، وذلك بعد عيسى بن مريم. أحدث دينا بين المجوسية والنصرانية، وكان يقول بنبوة المسيح ولا يقول بنبوة موسى عليهما السلام، زعم أن العالم مصنوع من أصلين قديمين: النور، والظلمة. انظر: التنبيه والرد للملطي (ص٩٢) والملل للشهرستاني (٤٩/٢) والجواب الصحيح لابن تيمية (١١١/٢).

(٧) الديصانية أصحاب ديصان. أثبتوا أصلين: نورا، وظلاما، فالنور يفعل الخير قصدا واختيارا، والظلام يفعل الشر طبعا واضطرارا. فما كان من خير فمن النور. وما كان من شر وضرر ونتن وقبح فمن الظلام. انظر: الملل للشهرستاني (٥٥/٢).

(٨) تنسب المرقيونية إلى مرقيون وكان ابنا لبعض الأساقفة ببلاد حران، أثبتوا أصلين قديمين متضادين: أحدهما النور، والثاني الظلمة، وأثبتوا أصلا ثالثا هو المعدل الجامع، وهو سبب المزاج، فإن المتضادين لا يمتزجان إلا بجامع. وقالوا: إن الجامع دون النور في المرتبة وفوق الظلمة، وحصل من الإجتماع والامتزاج هذا العام. انظر: التنبيه والإشراف للمسعودي (ص١١١) والملل للشهرستاني (٥٧/٢).

(٩) لم أجد لها ذكرا في كتب الملل والفرق.

(١٠) الحرنانية هم جماعة من الصابئة، قالوا: إن الصانع المعبود واحد وكثير. أما واحد: ففي الذات والأول والأصل والأزل. وأما كثير: فلأنه يتكثر بالأشخاص في رأي العين، وهي المدبرات السبعة والأشخاص الأرضية الخيرة العاملة الفاضلة. فإنه يظهر بها ويتشخص بأشخاصها ولا تبطل وحدته في ذاته. انظر: الملل للشهرستاني (٣٤٧/٩).

بالقدماء الخمسة[١]، ثم اختلف هؤلاء في الأصل الذي حدث هذا العالم من السموات في الكواكب والأرض [٤٣/ أ] على الوجه الذي الآن عليه، فصاروا لذلك فرقتين: الفرقة الأولى الذين زعموا أن ذلك الأصل والمادة هو الجسم، والفرقة الثانية الذين قالوا ذلك الأصل ليس بجسم ولا جسماني، أما الفرقة الأولى فقد اختلفوا في ذلك الجسم الذي هو الأصل، فزعم تاليس أنه الماء لأنه قابل لكل الصور، وزعم أنه إذا تجمد صار أرضاً، وإذا لطف صار هواءً ، ومن صفوة الهواء تكونت النار، ومن الدخان الذي خالط ذلك الهواء تكونت السموات، ويقال: إن أصل ذلك من التوراة لأنه جاء في السِّفر الأول منه أن الله خلق جوهراً فنظر اليه نظر الهيبة فذابت أجزاؤه فصارت ماءً ثم ارتفع منه بخار كالدخان فخلق منه السموات وظهر على وجه الماء زبدٌ فخلق منه الأرض ثم أرساها بالجبال".

وقال: "يقال في القرآن: ﴿ ثُمَّ ٱسْتَوَىٰٓ إِلَى ٱلسَّمَآءِ وَهِىَ دُخَانٌ ﴾ [فصلت ١١] أي: قصد السماء ليفعل بها تركيب أجزائها وشكَّلَها بأشكالها الخاصة، وزعم أنكسيانس[٢] أنه الهواء، وذكر قول من قال أنه النار، ومن قال هو الأرض، ومن قال هو البخار، ومن قال هو الخليط الذي لا نهاية له، وهو أجسام غير متناهية وفيه من كل نوع أجزاء صغيرة متلاقية".

إلى أن قال: "وزعمت الثنوية أن أصل العالم هو النور والظلمة".

قال:"الفرقة الثانية: الذين قالوا: إن الأصل الذي منه حصل العالم ليس بجسم وهو أيضاً فريقان: الفرقة الأولى: الذين قالوا إن الجسم مركب من الصورة والهيولي وفسروا الصورة بالجسمية، والتحيز والهيولي بمحل هذه الصورة على ما عرَّفناك ذلك قبل، ثم أثبتوا حدوث تلك الجسمية وقِدم الهيولي وهو قول الحرنانيين، واختيار محمد بن زكريا الرازي، وزعم ابن زكريا أن هذا مذهب جملة الفلاسفة الذين كانوا قبل المعلم الأول[٣]".

---

(١) القدماء الخمسة عندهم هي: واجب الوجود، والنفس، والهيولى، والدهر، والخلاء. انظر: الدرء لابن تيمية (٩/ ٣٤٧).

(٢) أنكسيانس الملطي من الملطيين المعروف بالحكمة، المذكور بالخير عندهم. قال: إن الباري تعالى أزلي لا أول له ولا آخر. هو مبدأ الأشياء ولا بدء له. هو المدرك من خلقه أنه هو فقط، وأنه لا هوية تشبهه، وكل هوية فمبدعة منه، هو الواحد ليس كواحد الأعداد، لأن واحد الأعداد يتكثر، وهو لا يتكثر. وكل مبدع ظهرت صورته في حد الإبداع فقد كانت صورته في علمه الأول، والصور عنده بلا نهاية. انظر: الملل للشهرستاني (٢/ ١٢٤).

(٣) أرسطاطاليس يُسمى المعلم الأول والفيلسوف المطلق، لأنه رتب علوم الفلاسفة وهذبها. انظر: اكشف الظنون للبغدادي (١/ ٥٠٩).

إلى أن قال: "الفرقة الثانية: أصحاب فيثاغورس وهم الذين قالوا المبادئ هي الأعداد المتولدة من الوحدات، اعلم أنه حُكي عنه أنه قال: مبادئ الأشياء هي الأعداد المتولدة من الواحدات، وزعم أن الأعداد التي هي فوق العشرة تولُّدُها إنما يكون من العشرات أو منها ومن أجزائها، وأما العشرة فإنها متولدة من الواحد والاثنين والثلاثة والأربعة، والأربعة أصل العدد لا سيما أنها على جميع أجزاء العشرة إذ فيها الواحد والاثنان والثلاثة والأربعة، ثم زعم أن الواحدة إن كانت مجردة عن الوضع فهي مجرد وِحدة، وإن صارت ذات وضع فهي النقطة، والاثنان إن كانا مجردين فهما مجرد وِحدتين، وإن صارا ذا وضع فهو الخط، والثلاثة إن كانت مجردة فهي مجرد ثلاث واحدات، وإذا صارت ذات وضع فهو السطح، والأربعة إن كانت مجردة فهي مجرد أربع وحدات، وإن صارت ذات وضع فهي الجسم، وبالجملة فإنه زعم الكم المنفصل الهيولي، والكم المتصل صورة".

قال: "وأما القسم الرابع وهو أن يقال: العالم مُحدّث الذات قديم الصفات، فذلك مما لا يقول به عاقل"[١].

ذكر قسطا بن لوقا البعلبكي[٢] في كتابه في "الفرق بين الروح والنفس": "أن في البدن الإنساني روحين، أحدهما: يقال له الحيواني، ومادته الهواء وينبوعه القلب مبعث الشريانات إلى سائر البدن، فيفعل الحياة والنبض والتنفس، والآخر: يقال له النفساني، مادته الروح الحيواني وينبوعه الدماغ، ويفعل في الدماغ نفسه الفكر والذكر والروية". ثم قال: "القول في النفس: أما النفس فإن وصفها على حقيقتها صعبٌ يعتاص جداً، والدليل على ذلك اختلاف كل الفلاسفة فيها، وكذلك من بعدهم".

وذكر في الفصل بين الروح والنفس: "أن الروح جسم والنفس لا جسم". بل قال: "هي جوهر".

قال: "وإن الروح تجري في البدن، والنفس لا تجري فيه، وإن الروح إذا فارق البدن بطلَ، والنفس تبطل أيضاً إما من البدن ولا تبطل هي بذاتها، وأن النفس تحرك البدن، وتُنيله الحس والحياة ولكن بتوسط الروح،

---

(١) جميع النقل السابق هو من شرح القزويني على محصل الرازي. وهو لا يزال مخطوطا.

(٢) قسطا بن لوقا البعلبكي فيلسوف شامي نصراني كان في أيام المقتدر بالله دخل إلى بلاد الروم وحصل من تصانيفهم الكثير وعاد إلى الشام واستدعى إلى العراق ليترجم كتبا ويستخرجها من لسان يونان إلى لسان العرب وعاصر يعقوب بن إسحاق الكندي وكان قسطا متحققا بعلم العدد والهندسة والنجوم والمنطق والعلوم الطبيعية ماهرا في صناعة الطب. انظر: أخبار العلماء للقفطي (ص١٩٩).

والروح تفعل ذلك بغير توسط، وإن الروح تُحرك البدن وتنيله الحس والحركة فإنه أول علة ذلك وفاعلةٌ فيه، وإن النفس تفعل ذلك وهي علةٌ ثانية، فالروح إذاً علةٌ قريبةٌ لحياة البدن وحسه وحركته وباقي أفعاله، والنفسُ علةُ ذلك البعيدة"[١].

[٤٣/ب] ٤٢٠- أنبأنا عبدالقادر بن عبدالعزيز بن عيسى بن الملك العادل[٢]، أنبأنا أبو علي البكري الحسن بن محمد[٣]، أنبأنا أبو الفضل عبدالرحمن بن عبدالوهاب بن صالح بن المعزم الهمذاني بها[٤]، أنبأنا أبو علي أحمد بن سعد بن علي العجلي الهمذاني[٥] بها، أنبأنا أبو الفرج علي بن محمد بن عبدالحميد البجلي[٦]، أنبأنا أبو بكر أحمد بن علي بن لال الفقيه الهمذاني[٧]، حدثنا القاسم بن أبي صالح[٨]، حدثنا إبراهيم بن الحسين[٩]، حدثنا أبو ثابت محمد

---

(١) جميع النقل السابق هو من كتاب الفرق بين الروح والنفس لقسطا بن لوقا البعلبكي.

(٢) الملك أسدالدين عبدالقادر بن عبد العزيز بن السلطان الملك المعظم عيسى بن محمد بن أيوب بن مروان بن يعقوب، الأيوبي، من بيت السلطنة والحشمة، وهو رجل جليل، عزيز النفس، واسع الصدر، عاقل، تفرد وكان ممتعاً بحواسه، مليح الشكل، ما تزوج ولا تسرَّى، توفي سنة ٧٣٧هـ. انظر: معجم الشيوخ للذهبي (٤٠٦/٢) وأعيان العصر للصفدي (١١٩/٣) ومعجم شيوخ السبكي (ص٢٤٦).

(٣) المحدث العالم المفيد الرحال المصنف صدر الدين أبو علي الحسن بن محمد بن محمد بن محمد بن محمد بن عمروك القرشي التيمي البكري النيسابوري ثم الدمشقي، المحتسب الصوفي سفير الدولة ابن أبي عبد الله ابن شيخ الشيوخ أبي الفتوح، حدث بالكتب الطوال، وولي مشيخة الشيوخ بدمشق ونفق سوقه عند المعظم، توفي سنة ٦٥٦هـ. انظر: تذكرة الحفاظ للذهبي (١٥٨/٤) والسير له (٣٢٦/٢٣)..

(٤) عبدالرحمن بن أبي الفضائل عبدالوهاب بن أبي زيد صالح بن محمد، الفقيه أبو الفضل ابن المعزم الهمذاني، إمام الجامع بهمذان سمع صحيح البخاري وكان سماعه صحيحا سُمعت منه ثلاثيات البخاري وغيرها وهو آخر من حدث بهمذان بكتاب جامع الترمذي، توفي سنة ٦٠٨هـ. انظر: التقييد لابن نقطة (ص٣٤٤) والسير للذهبي (٢١/٢٢) والتاريخ له (٢١٦/١٣).

(٥) المحدث الإمام أبو علي أحمد بن سعد بن علي بن الحسن بن القاسم بن عنان العجلي البديع الهمذاني ابن أبي منصور، شيخ فاضل ثقة جليل القدر أحد الأعيان واسع الرواية، توفي سنة ٥٣٥هـ. انظر: السير للذهبي (٩٥/٢٠ ، ١٤٤) والتاريخ له (٦٢٢/١١).

(٦) الشيخ الجليل المأمون الصدر علي بن محمد بن علي بن محمد ، أبو الفرج البجلي الجَرِيري الهمذاني، من أولاد جرير بن عبدالله ﷺ من بيت الحديث والعدالة والتزكية والإمارة، توفي سنة ٤٦٨هـ. انظر: التقييد لابن نقطة (ص٤١٤) والسير للذهبي (٣٠٠/١٨).

(٧) الشيخ الإمام الفقيه المحدث أحمد بن علي بن أحمد بن محمد بن الفرج أبو بكر الفقيه الشافعي الهمذاني المعروف بابن لال، كان إماما ثقة مفتيا له مصنفات في علوم الحديث، توفي سنة ٣٩٨هـ. انظر: التقييد لابن نقطة (ص١٥٢) والسير للذهبي (٧٥/١٧).

(٨) الإمام الحافظ محدث همذان أبو أحمد القاسم بن أبي صالح بندار بن إسحاق الهمذاني الرواد، قال صالح بن أحمد: سمعت منه قديما، وكان صدوقا متقنا سمعنا عامة ما كان عنده وكان يتقن حديثه وكتبه صحاح بخطه، توفي سنة ٣٣٨هـ. انظر: السير للذهبي (٣٨٩/١٥).

(٩) الإمام الحافظ الثقة العابد أبو إسحاق إبراهيم بن الحسين بن علي، الهمداني، الكسائي، ويعرف بابن ديزيل. وكان يلقب بدابة عفان لملازمته له، ويلقب بسيفنة. وكان يصوم يوما ويفطر يوما توفي سنة ٢٨١هـ. انظر: السير للذهبي (١٩٠/١٣).

ابن عبيدالله المديني[١]، حدثنا عبدالله بن وهب[٢]، عن ابن لهيعة[٣]، عن دراج[٤]، عن عيسى بن هلال[٥]، عن عبدالله بن عمرو بن العاص، عن رسول الله ﷺ قال: «إن روحي المؤمنين ليلتقيان على مسيرة يوم، وما رأي أحدهما صاحبه قط»[٦].

قال جالينوس[٧] في مقالته في أن قوى النَّفْس تابعة لمزاج البدن: "وقد برهنت في موضع آخر أن أنواع النَّفْس ثلاثة، وأن هذا هو رأي أفلاطون، وبينت أيضاً أن الواحدة في البدن، والأخرى في القلب، والأخرى في الدماغ، وقد تجد أفلاطون قد ينفي بأن الجزء الفكري وحده من هذه الثلاثة الأنواع أو الأجزاء التي للنفس غير ميت، وأما أنا فليس عندي ما أقضي به أنها غير ميتة، ولا أنها ليست كذلك"[٨].

ذكر أبو حيان التوحيدي في كتاب الزلفة[٩] أنه قرأ بخط قدامة[١٠]: "قال أفلاطون: إن مسكن الأنفس العقلية إذا تجردت هو كما قالت الفلاسفة القدماء خلف الفلك في عالم الربوبية، حيث نور البارئ ، وليس كل نفس تفارق البدن تسير من ساعتها إلى ذلك المحل؛ لأن في الأنفس نفسٌ تفارق البدن، وفيها ذات وأشياء حسية، فمنها ما تصير إلى فلك القمر تقيم هناك مدة من الزمان، فإذا تهذبت ونُقيت ارتقت إلى فلك عطارد فتقيم هناك

(١) محمد بن عبيدالله بن محمد بن زيد المدني أبو ثابت مولى آل عثمان ثقة خ س. التقريب لابن حجر (رقم٦١١٠).

(٢) هو الإمام المشهور عبدالله بن وهب القرشي.

(٣) عبدالله بن لهيعة بن عقبة الحضرمي صدوق خلط بعد احتراق كتبه. تقدمت ترجمته في الحديث (رقم١٣٣).

(٤) درَّاج بن سمعان أبو السمح السهمي مولاهم المصري القاص صدوق، في حديثه عن أبي الهيثم ضعف بخ ٤. التقريب (رقم١٨٢٤).

(٥) عيسى بن هلال الصدفي المصري صدوق بخ د ت س. التقريب لابن حجر (رقم٥٣٣٧).

(٦) أخرجه ابن وهب في جامعه (رقم١٨٠) والمؤلف من طريقه كما هنا. وأخرجه الإمام أحمد (رقم٦٦٣٦) والبخاري في الأدب المفرد (رقم٢٦١) والطبراني في الكبير (رقم١٦١، ١٤٧٤٤) وأبو يعلى كما في إتحاف الخيرة للبوصيري (١١٣/٦) والحكيم الترمذي في نوادر الأصول كما شرح الصدور للسيوطي (ص٩٧) قال الهيثمي في المجمع (٢٧٤/١٠): رواه أحمد، ورجاله وثقوا على ضعف في بعضهم، ورواه الطبراني. وضعفه الألباني في السلسة الضعيفة (رقم١٩٤٧).

(٧) جالينوس الحكيم الفليسوف الطبيعي اليوناني من أهل مدينة فرغاموس من أرض اليونانيين إمام الأطباء في عصره ورئيس الطبيعيين في وقته ومؤلف الكتب الجليلة في صناعة الطب وغيرها من علم الطبيعة وعلم البرهان. انظر: أخبار العلماء للقفطي (ص٩٩) .

(٨) انظر: أدب الخواص للحسين بن علي المغربي (ص٦٩).

(٩) كتاب الزلفة لأبي حيان لا يزال مفقوداً.

(١٠) قدامة بن جعفر بن قدامة الكاتب أبو الفرج كان نصرانيا وأسلم على يد المكتفي بالله، وكان أحد البلغاء الفصحاء والفلاسفة الفضلاء وممن يشار إليه في علم المنطق، توفي سنة ٣٣٧هـ. انظر: معجم الأدباء لياقوت الحموي (٢٢٣٥/٥) والتاريخ للذهبي (١٩٠/٧).

مدة من الزمان، فإذا تهذبت ونُقيت ارتقت إلى فلك كوكب كوكب، فتقيم في كل فلك مُدةً من الزمان، فإذا صارت إلى الفلك الأعلى ونُقيت غاية النقاء وزالت أدران الحس وخياله وخبثه منها ارتقت حينئذ إلى عالم العقل وحازت الفلك، وصارت في أجل محل وأشرفه، وصارت حينئذ لا تخفى عليها خافية وطالعت نور البارئ، وصارت تعلم الأشياء قليلها وكبيرها، يعلمه الإنسان بأصبعه الواحدة أو بظفره، وصارت الأشياء كلها مكشوفة بارزة لها، وفوض إليها البارئ أشياء من سياسة العالم تليه بفعلها والتقدير لها".

قلت[١]: "إنما أكتب مثل هذا الكلام لمعرفة آراء الناس ومذاهبهم، والعلم ما قام عليه الدليل، والنافع منه ما جاء به الرسول".

قال أبو حيان: "وحكى لنا أبو زكريا الصيمري[٢] قال: قرأت على سمكة القمي[٣] قال: قرأت على ابن محارب[٤] قال: قرأت على الكندي[٥] قول عن أرسطا طاليس ووصفِهِ أمر الملِكِ اليوناني الذي تحرَّج فمكث لا يعيش ولا يموت أياماً كثيرة، كلما أفاق أعلم الناس أشياء من الغيب وحدثهم بما رأى من الأنفس والصور والملائكة وأعطاهم في ذلك العلامات وأخبر جماعة من أهل بيته بعمر واحد واحد منهم، فلما امتحن ذلك كان كما قال، ولم يجاوز أحدهم المقدار الذي حده له من العمر، وأخبر أن خسفاً يكون في بلدٍ وكذا وكذا بعد سنين، وسيل يكون في مواضع أُخر بعد سنين فكان الأمر كما قال". وقال الكندي: "وذكر أرسطا طاليس أن السبيل في ذلك أن نفسه إنما علمت ذلك العلم لأنها كانت تفارق بدنه، فكيف لو فارقت البدن على الحقيقة لكانت قد رأت عجائب من أمر الملكوت الأعلى".

[٤٤/أ] بعض الناس ذهب إلى أن الكواكب كلها غير نيرة وزعموا أن النور العارض لها إجراء[٦] الهواء والتهابه بحركتها، فلذلك تُرى ملتهبة مضيئة، وإنما ذلك النار الموهم إذ كان دونها أن النور لها.

وقال قوم آخرون: إن الشمس وحدها مُضيئة نيرة في نفسها، وإن سائر الكواكب ليست كذلك، وإنما يعرض لها النور بإلقاء الشمس الشعاع عليها، كما يعرض للأشياء عندنا. وقال بعضهم: بل الكواكب كلها إلا

---

(١) القائل هو ابن المحب الصامت رحمه الله.

(٢) لم أجد له ترجمة فيما بين يدي من المصادر.

(٣) أحمد بن إبراهيم بن سمكة القمّيّ النحويّ اللغويّ، كان إماما فاضلا، مات سنة ٣٥٠هـ. انظر: إنباه الرواة للقفطي (١/ ٦٤).

(٤) لم أجد له ترجمة فيما بين يدي من المصادر.

(٥) يعقوب بن إسحاق بن الصباح الكندي الأشعثي الفيلسوف، صاحب الكتب. تقدمت ترجمته (ص٥٧٩).

(٦) كلمة غير واضحة لعلها: "إجراء".

القمر مضيئة بأنفسها، فأما القمر فمخالف لها. واستدلوا على ذلك بما يعرض له من إهلالِهِ وبُدورِهِ ، وقالوا: إنه وحده يقبل الضوء من الشمس ويخسف موضعه منها، يكون قبوله للضوء إما أعلاه وإما أسفله وإما بعض الأعلى وبعض الأسفل، وبحسب موضعنا منه بتوسطٍ أو غيره تكون أبصارنا مدركة ضوءه إما كله أو بعضهم . وعقد باباً في إبطال قول من قال إن الكواكب تسعى بالشمس.

قلت: لِمَا ذَكَر من أن ضوء القمر من قِبل الشمس شاهدٌ ذكره الفراء في المعاني في قول الله: ﴿وَٱلْقَمَرِ إِذَا تَلَىٰهَا ﴿٢﴾﴾ [الشمس] قال: "ويقال: إذا تليها فأخذ من ضوئها، وأنت قائل في الكلام: اتبعت قول أبي حنيفة، وأخذت بقول أبي حنيفة، والاتباع والتلوُّ سواء "[١].

قال ابن الخطيب[٢] في مقدمته في المنطق التي سمّاها الآيات البيِّنات: "ومثال الحدسيَّات وهو أنا إذا شاهدنا اختلاف شكل القمر قربه وبُعده من الشمس يحصل لنا العلم بأن ضوءه مستفاد من الشمس، وهذا الكلام باطل؛ فإن عِلمنا بهذه المقدمة إن كان بدهياً فهو من البدهيات فلا وجه لجعله قسما آخر في البدهيات، وأيضاً فإنا قد بينا في كتب الحكمة أن هذه المقدمة ليست بيقينية وإن كان مستفاداً من البرهان فلا يكون هومن مفاد البرهان"[٣].

٥٢ - فصل[٤].

ذكر شيخنا أبو العباس في حكمة الله في خلق الإنسان قال: "وأدنى ذلك أن العين والفم والأذن فيها مياه ورطوبة، فماء العين مالحٌ، وما الفم عذبٌ، وماء الأذن مُرٌّ، فإنّ العين شحمة، والملوحة تحفظها أن تذوب، وهذه أيضاً حكمة تمليح ماء البحر؛ فإن له سبباً وحكمةً؛ فسببه سُبوخة أرضه وملوحتها؛ فهي توجب ملوحة أرضه؛ وحكمتها أنّها تمنع نتن الماء بما يموت فيه من الحيتان العظيمة؛ فإنّه لولا ملوحة مائه لأنتن، ولو أنتن لفسد الهواء حتى يموت

(١) انظر: معاني القرآن للفراء (٣/٢٦٦).

(٢) هو المتكلم الأشعري المشهور فخر الدين الرازي.

(٣) انظر: شرح الآيات البينات لابن أبي الحديد (ص٢٩٠) دراسة وتحقيق: مختار جيلي. الناشر: دار صادر. الطبعة الأولى١٩٩٦م.

(٤) هذا الفصل فيه بيان شيء من الحكمة من خلق الإنسان، وله تعلق بالباب السابق وهو باب خلق النفس والروح.

بسبب ذلك خلق كثير، وماء الأذن مُرّ؛ ليمنع دخول الهوام إلى الأذن، وماء الفم عذب؛ ليطيب به ما يأكله، فلو جعل الله ماء الفم مراً، لفسد الطعام على أكلته، ولو جعل ماء الأذن عذباً، لدخل الذباب في الدماغ"[١].

٥٣ -فصل[٢].

قوله: ﴿ ٱللَّهُ يَتَوَفَّى ٱلْأَنفُسَ حِينَ مَوْتِهَا وَٱلَّتِي لَمْ تَمُتْ فِي مَنَامِهَا ﴾ [الزمر ٤٢] الآية ، فيها قولان:

أحدهما: أنَّ المُمسَكَةَ من تُوفيت وفاة الموت أولاً، والمرسلة من تُوفيت وفاة النوم ، والمعنى على هذا القول: أنه يتوفى نفس الميت فيمسكها ولا يُرسلها إلى جسدها قبل يوم القيامة، ويَتوفى نفس النائم ثم يُرسلها إلى جسدها إلى بقية أجله فيتوفاها الوفاة الأخرى.

والقول الثاني في الآية: أنَّ المُمسَكَةَ والمُرسَلَةَ في الآية كلاهما تُوفي وفاة النوم فمن استكملت أجلها أمسكها عنده فلا يردها إلى جسدها، ومن لم تستكمل أجلها ردها إلى جسدها فتستكمله[٣].

قال أبو عبدالله بن القيم: "واختار شيخ الإسلام هذا القول[٤]، وقال: يدل عليه الكتاب والسنة، قال: فإنه سبحانه ذكر إمساك التي قضى عليها الموت من هذه الأنفس التي توفاها وفاة النوم، وأما التي توفاها حين نومها فتلك لم يصفها بإمساك ولا بإرسال بل هي من قسم ثالث"[٥].

قال ابن القيم: "والذي يترجَّح هو القول الأول؛ لأنه أخبر سبحانه بوفاتين: وفاة كُبرى وهى وفاة الموت، ووفاة صُغرى وهى وفاة النوم، وقسم الأرواح قسمين: قسماً قضي عليها الموت فأمسكها عنده، وقسماً وهي التي توفاها وفاة الموت، وقسماً لها بقية أجل فردها إلى جسدها إلى استكمال أجلها، وجعل سبحانه الإمساك والإرسال حكمين للوفاتين المذكورتين أولاً فهذه ممسكة وهذه مرسلة، وأخبر أن التي لم تمت هي التي توفاها في منامها، فلو

---

(١) انظر: النبوات لابن تيمية (٢/٩٢٢).

(٢) هذا الفصل فيه بيان معنى النفس الممسكة، والنفس المرسلة، واللتان ورد ذكرهما في الآية الكريمة.

(٣) انظر: شرح حديث النزول لابن تيمية (ص٩٤).

(٤) لكن قال شيخ الإسلام ابن تيمية في شرح حديث النزول (ص٩٤) وهو في مجموع الفتاوى (٥/٤٥٣) : "والتحقيق أن الآية تتناول النوعين؛ فإن الله ذكر توفيتين: توفي الموت، وتوفي النوم، وذكر إمساك المتوفاة وإرسال الأخرى. ومعلوم أنه يمسك كل ميتة، سواء ماتت في النوم أو قبل ذلك، ويرسل من لم تمت. وقوله: ﴿ ٱللَّهُ يَتَوَفَّى ٱلْأَنفُسَ حِينَ مَوْتِهَا ﴾ يتناول ما ماتت في اليقظة وما ماتت في النوم، فلما ذكر التوفيتين ذكر أنه يمسكها في أحد التوفيتين ويرسلها في الأخرى، وهذا ظاهر اللفظ ومدلوله بلا تكلف".

(٥) انظر: الروح لابن القيم (ص٢١) ومجموع الفتاوى لابن تيمية (٥/٤٥٢).

كان قد قسَّم وفاة النوم إلى قسمين وفاة موت ووفاة نوم لم يقل: ﴿وَٱلَّتِى لَمْ تَمُتْ فِى مَنَامِهَا﴾ [الزمر ٤٢] فإنها من حين قُبضت ماتت، وهو سبحانه قد أخبر أنها لم تمت، فكيف يقول بعد ذلك: ﴿فَيُمْسِكُ ٱلَّتِى قَضَىٰ عَلَيْهَا ٱلْمَوْتَ﴾ [الزمر ٤٢] بعد أن توفاها وفاة النوم ؟ فهو سبحانه توفاها أولاً وفاة نوم ثم قضي عليها الموت بعد ذلك، والتحقيق أن الآية تتناول النوعين؛ فإنه سبحانه ذكر وفاتين: وفاة نوم ووفاة موت، وذكر إمساك المتوفاة وإرسال الأخرى ومعلومٌ أنه سبحانه يمسك كل نفسٍ ميتٍ سواءً مات في النوم أو في اليقظة، ويُرسل نفس من لم يمت، فقوله: ﴿يَتَوَفَّى ٱلْأَنفُسَ حِينَ مَوْتِهَا﴾ يتناول من مات في اليقظة ومن مات في المنام"[1].

٥٤ - **باب قوله** : ﴿إِنَّمَا قَوْلُنَا لِشَىْءٍ إِذَآ أَرَدْنَٰهُ أَن نَّقُولَ لَهُۥ كُن فَيَكُونُ ﴿٤٠﴾﴾ [النحل]. [٤٤/ب]

وقوله: ﴿وَيَوْمَ يَقُولُ كُن فَيَكُونُ﴾ [الأنعام ٧٣] ، ﴿فَإِذَا قَضَىٰٓ أَمْرًا فَإِنَّمَا يَقُولُ لَهُۥ كُن فَيَكُونُ﴾ [غافر ٦٨] ﴿إِذَا قَضَىٰٓ أَمْرًا فَإِنَّمَا يَقُولُ لَهُۥ كُن فَيَكُونُ﴾ [آل عمران ٤٧] ، ﴿إِنَّ مَثَلَ عِيسَىٰ عِندَ ٱللَّهِ كَمَثَلِ ءَادَمَ خَلَقَهُۥ مِن تُرَابٍ ثُمَّ قَالَ لَهُۥ كُن فَيَكُونُ ﴿٥٩﴾﴾ [آل عمران] ، ﴿قُلِ ٱلرُّوحُ مِنْ أَمْرِ رَبِّى﴾ [الإسراء ٨٥] ، ﴿قُلْنَا يَٰنَارُ كُونِى بَرْدًا وَسَلَٰمًا عَلَىٰٓ إِبْرَٰهِيمَ ﴿٦٩﴾﴾ [الأنبياء]، ﴿فَقُلْنَا لَهُمْ كُونُوا۟ قِرَدَةً خَٰسِـِٔينَ﴾ [البقرة ٦٥] وفي الأعراف: ﴿فَلَمَّا عَتَوْا۟ عَن مَّا نُهُوا۟ عَنْهُ قُلْنَا لَهُمْ كُونُوا۟ قِرَدَةً خَٰسِـِٔينَ ﴿١٦٦﴾﴾ [الأعراف]، ﴿وَمَآ أَمْرُنَآ إِلَّا وَٰحِدَةٌ كَلَمْحٍۭ بِٱلْبَصَرِ ﴿٥٠﴾﴾ [القمر].

٤٢١ - أخبرنا ابن أبي طالب[2]، أنبأنا إبراهيم بن عثمان[3]، أنبأنا أبو الفتح بن البطِّي[4]، أنبأنا رزق الله بن عبدالوهاب[5]، أخبرنا أبو الحسين بن بشران[6]، حدثنا محمد بن عمر بن البختري[7]، حدثنا أبو إسماعيل محمد

(١) انظر: الروح لابن القيم (ص٢١).

(٢) الحجار ابن الشحنة أحمد بن أبي طالب بن نعمة الديرمقرني ثم الصالحي. تقدمت ترجمته في الحديث (رقم٥).

(٣) إبراهيم بن عثمان بن يحيى بن أحمد، أبو إسحاق اللمتوني المراكشي ثم الدمشقي ابن مؤذن الكلاسة، شيخ صالح معمر مبارك خير، سمع بنفسه وروى الكثير، أخذ عنه المزي والبرزالي والجماعة، وتوفي سنة ٦٨٧هـ. انظر: التاريخ للذهبي (٥/٤٥٢).

(٤) محمد بن عبدالباقي بن أحمد بن سلمان أبو الفتح ابن البطي. تقدمت ترجمته في الحديث (رقم١٤١).

(٥) رزق الله بن عبدالوهاب بن عبدالعزيز بن التميمي البغدادي. تقدمت ترجمته في الحديث (رقم٣٢١).

(٦) أبو الحسين علي بن محمد بن عبدالله بن بشران الأموي. تقدمت ترجمته في الحديث (رقم٢).

(٧) أبو جعفر محمد بن عمرو بن البختري بن مدرك ، البغدادي الرزاز. تقدمت ترجمته في الحديث (رقم٢).

ابن إسماعيل السلمي[١]، حدثنا أبو صالح عبدالله بن صالح[٢]، حدثني معاوية بن صالح[٣]، عن علي بن أبي طلحة[٤]، حدثه أن أبا الوداك جبر بن نوف[٥] أخبره: أن أبا سعيد الخدري قال: سُئل رسول الله ﷺ عن العزل؟ فقال: «ما من كل الماء يكون الولد، فإذا أراد الله خلق شيء لم يمنعه شيء»[٦].

٤٢٢- وقال أغلب بن تميم[٧]، عن هشام بن حسان[٨]، عن محمد بن سيرين، عن أبي هريرة قال: قال رسول الله ﷺ: «خزائن الله الكلام، إن أراد شيئاً يقول له كن فيكون». رواه أبو الشيخ بن حبان[٩]. وأغلب، قال النسائي: "بصري ضعيف"[١٠].

٤٢٣- وعن فضيل بن عياض: "ما قال الله لشيء قط كن كن مرَّتين". رواه أبو الشيخ[١١].

٤٢٤- قال أبو عبدالله محمد بن إسحاق بن منده الأصبهاني: اخبرنا خيثمة بن سليمان[١٢]، حدثنا هلال

---

(١) محمد بن إسماعيل بن يوسف السلمي أبو إسماعيل الترمذي ثقة حافظ ت س. التقريب لابن حجر (رقم٥٧٣٨).

(٢) عبدالله بن صالح كاتب الليث صدوق كثير الغلط ثبت في كتابه خت د ت ق. تقدمت ترجمته في الحديث (رقم٣٢٦).

(٣) معاوية بن صالح بن حُدَير الحضرمي صدوق له أوهام من السابعة ر م ٤. تقدمت ترجمته في الحديث (رقم٩٠).

(٤) علي بن أبي طلحة سالم أرسل عن ابن عباس ولم يره صدوق قد يخطىء م د س ق. التقريب لابن حجر (رقم٤٧٥٤).

(٥) جبر بن نَوف الهمْداني البِكَالي أبو الوَدَّاك كوفي صدوق يهم م د ت س ق. تقدمت ترجمته في الحديث (رقم١٨٧).

(٦) أخرجه مسلم (رقم١٤٣٨/١٣٣) والطيالسي (رقم٢٢٨٩) والإمام احمد (رقم١١٤٦٢، ١١٥٦٦، ١١٧٧٨، ١١٨٨٤) وغيرهم.

(٧) أغلب بن تميم بن النعمان أبو حفص الكندي. قال يحيى: ليس بشيء. وقال البخاري: منكر الحديث. وقال ابن حبان: يروي عن الثقات ما ليس من حديثهم فخرج عن حد الاحتجاج به لكثرة خطئه. انظر: الضعفاء لابن الجوزي (١/١٢٧) والميزان للذهبي (١/٢٧٣).

(٨) هشام بن حسان الأزدي القُردُوسي ثقة من أثبت الناس في ابن سيرين ع. تقدمت ترجمته في الحديث (رقم٧٨).

(٩) أخرجه البزار (رقم١٠٠٨١) وأبو الشيخ في العظمة (٢/٤٨٨) وقوام السنة في الحجة (رقم٢٣٤) وقال البزار: ولا نعلم روى هذين الحديثين عن هشام إلا أغلب، ولا نعلم رواهما عن أغلب إلا ابنه، والأغلب لم يكن بالقوي وقد حدث عنه غير واحد من المتقدمين. وقال ابن رجب في جامع العلوم والحكم (٢/٥١): إسناده فيه نظر.

(١٠) انظر: الضعفاء والمتروكون للنسائي (رقم٦١).

(١١) أخرجه أبو الشيخ في العظمة (٢/٤٩٠) وإسناده ضعيف فيه محمد بن إسحاق بن الحريص وهو مجهول الحال، ذكره ابن عساكر والذهبي، ولم يذكرا فيه جرحا ولا تعديلا. انظر: تاريخ ابن عساكر (٥٢/٢٦) وتاريخ الذهبي (٦/٧٩٩).

(١٢) الإمام الثقة المعمر، محدث الشام، أبو الحسن خيثمة بن سليمان بن حيدرة بن سليمان القرشي الشامي الأطرابلسي، قال أبو بكر الخطيب: خيثمة ثقة ثقة قد جمع فضائل الصحابة. كان رحالا جوالا صاحب حديث، توفي سنة ٣٤٣هـ. انظر: تذكرة الحفاظ للذهبي (٣/٥١).

ابن العلاء[١]، حدثنا أبي[٢]، حدثنا عبيدالله بن عمرو[٣]، عن زيد بن أبي أنيسة[٤]، عن سيار[٥]، عن شهر بن حوشب[٦]، عن ابن غَنْم[٧]، عن أبي ذر، عن رسول الله ﷺ:«إن الله جل وعز يقول: يا عبادي كلكم مذنب إلا من عافيت، وكلكم ضال إلا من هديت، وكلكم فقير إلا من أغنيت، فَمَنِ اسْتَغْفَرَنِي بِقُدْرَتِي وهو يعلم أني قادر على المغفرة غفرت له ولا أبالي، ومن استهداني هديته، ومن استرزقني رزقته، عبادي لو أن أولكم وآخركم، وحيكم وميتكم، ورطبكم ويابسكم على قلب أشقى عبد هو لي ما نقص ذلك من ملكي جناح بعوضة، ولو أن أولكم وآخركم، وحيكم وميتكم، ورطبكم ويابسكم، على قلب أتقى عبد هو لي ما زاد في ملكي جناح بعوضة، ولو أن أولكم وآخركم، وحيكم وميتكم، ورطبكم ويابسكم، أعطيت كل امرئ منهم أمنيته ما نقص ذلك في ملكي إلا مثل إبرة لو مشى بها رجل إلى شط البحر، فغمسها فيه ثم رفعها، ذلك بأني جوادٌ ماجدٌ واجدٌ، عطائي كلام وعذابي كلام، وإذا قضيت أمراً فإنما أقول له: كن ، فيكون». رواه الأعمش عن موسى بن المسيب، عن شهر بعضه قال: «خزائن الله الكلام فإذا أراد شيئاً قال له: كن فيكون»[٨].

وروى عن الأعمش، عن شهر بن حوشب، عن عبدالرحمن بن غُنم، عن أبي ذر. في خامس عشر فوائد تمام[٩].

---

(١) هلال بن العلاء بن هلال بن عمر الباهلي صدوق س. تقدمت ترجمته في الحديث (رقم٣٠٥).

(٢) العلاء بن هلال بن عمر بن هلال الباهلي أبو محمد الرقي فيه لين س. التقريب لابن حجر (رقم٥٢٥٩).

(٣) عبيدالله بن عمرو بن أبي الوليد الرقي أبو وهب الأسدي ثقة فقيه ربما وهم ع. نفس المصدر (رقم٤٣٢٧).

(٤) زيد بن أبي أنيسة الجزري أبو أسامة ثقة له أفراد ع. المصدر السابق (رقم٢١١٨).

(٥) سيار أبو الحكم العنزي الواسطي وردان وقيل ورد وقيل غير ذلك ثقة ع. المصدر السابق (رقم٢٧١٨).

(٦) شهر بن حوشب صدوق كثير الإرسال والأوهام بخ م ٤. تقدمت ترجمته. في (ص٤٦٧).

(٧) عبدالرحمن بن غَنم الأشعري مختلف في صحبته وذكره العجلي في كبار ثقات التابعين خت ٤. التقريب لابن حجر (رقم٧٣٤٦).

(٨) أخرجه بنحوه البيهقي في الأسماء والصفات (رقم١١٢).

وروي من طريق ليث بن أبي سليم، عن شهر به نحوه. أخرجه الضبي في الدعاء (رقم١٣٠) والإمام أحمد (رقم٢١٣٦٧ ، ٢١٣٦٨) وهناد في الزهد (٢/٤٥٦) والترمذي (رقم٢٤٩٥) وقال: حديث حسن. وابن أبي شيبة (رقم٢٩٥٥٧) والبزار (رقم٤٠٥١).

تابعه: موسى بن المسيب الثقفي، عن شهر به نحوه. أخرجه الضبي في الدعاء (رقم١٣٠) والإمام أحمد (رقم٢١٥٤٠) وابن ماجه (رقم٤٢٥٧) والبزار (رقم٤٠٥٢) والطبراني في الدعاء (رقم١٥) والبيهقي في الشعب (رقم٦٦٨٧) وفي الأسماء والصفات (رقم٢٤٦، ٣٣٤)، وقال: "هذا حديث محفوظ من حديث شهر بن حوشب، ولذكر القدرة فيه شاهد من حديث آخر.

تابعه: الأعمش، عن شهر به مختصراً. عند البيهقي في الأسماء والصفات (رقم١١٢).

(٩) أخرجه تمام في فوائده (رقم٩٢٧) وأخرجه أيضاً الطبراني في مسند الشاميين (رقم٢٨١١) والخطيب في تاريخه (١٠٦/٨) والحسن بن رشيق في جزئه مطولا (رقم١١).

٤٢٥- عن قيس(١)، عن المغيرة بن شعبة سمعت النبي ﷺ يقول: «لا يزال من أمتي قوم ظاهرين على الناس حتي يأتيهم أمر الله». رواه البخاري ومسلم(٢).

٤٢٦- عن عمير بن هانئ(٣)، عن معاوية عن النبي ﷺ: «لا يزال من أمتي أمة قائمة بأمر الله ما يضرهم من كذبهم ولا من خالفهم حتى يأتي أمر الله وهم على ذلك» الحديث رواه البخاري ومسلم(٤).

[٤٥/أ] ٤٢٧- عن نافع بن جبير(٥)، عن ابن عباس: وقف النبي ﷺ على مسيلمة في أصحابه فقال: «لو سألتني هذه القطعة ما أعطيتكها، ولن تَعْدُو أمر الله فيك ولئن أدبرت ليعقرنك الله» رواه البخاري(٦).

٤٢٨- وقال الوليد بن مسلم في كتاب الدعاء: حدثنا سعيد بن بشير(٧)، عن سليمان الأعمش، عن شهر بن حوشب، عن عبدالرحمن بن غنم الأشعري، عن أبي ذر، عن رسول الله ﷺ قال وهو يأثر عن ربه تبارك وتعالى: «يا بني آدم لو أن أولكم وآخركم وجنكم وإنسكم اجتهدوا فسألوني حتى تنتهي مسائلهم، فأعطيت كل امرئ مسألته منهم، ما نقص ذلك مما عندي إلا كمخيط غُمس في بحر ؛ ذلك بأني جواد ماجدٌ ، عطائي كلام وعذابي كلام، إنما إذا أردت شيئاً أن أقول له كن فيكون»(٨).

٤٢٩- وفي حديث عقبة بن عبدالغافر(٩)، عن أبي سعيد الخدري في قصة الذي أوصى: "احرقوني ثم ذروني في ريح عاصف، ففعلوا، قال الله ﷻ: «كن» فإذا رجل قائم". الحديث في المصافحة للبرقاني رواه مسلم(١٠).

---

(١) هو قيس بن أبي حازم ثقة ع. تقدمت ترجمته في الحديث (رقم١٣).

(٢) أخرجه البخاري (رقم٧٤٥٩) ومسلم (رقم١٩٢١).

(٣) عمير بن هانئ العَنْسي أبو الوليد الدمشقي الداراني ثقة ع. التقريب لابن حجر (رقم٥١٨٩).

(٤) أخرجه البخاري (رقم٧٤٦٠) ومسلم (رقم١٠٣٧/ ١٧٤).

(٥) نافع بن جبير بن مطعم النوفلي أبو محمد وأبو عبد الله المدني ثقة فاضل ع. التقريب لابن حجر (رقم٧٠٧٢).

(٦) أخرجه البخاري (رقم٣٦٢٠، ٤٣٧٣، ٧٤٦١) ومسلم (رقم٢٢٧٣/ ٢١).

(٧) سعيد بن بشير الأزدي مولاهم ضعيف ٤. تقدمت ترجمته في الحديث (رقم١٣٧).

(٨) أخرجه الوليد بن مسلم الضبي في الدعاء (رقم١٣٠) وسبق تخريجه في الحديث (رقم٤٢٤).

(٩) عقبة بن عبدالغافر الأزدي العوذي أبو نهار البصري ثقة خ م س. التقريب لابن حجر (رقم٤٦٤٤).

(١٠) أخرجه البخاري (رقم٣٤٧٨، ٦٤٨١، ٧٥٠٨) ومسلم (رقم٢٧٥٧/ ٢٧).

٤٣٠- أخبرنا محمد بن أحمد بن عياش[(١)]، أنبأنا محمد بن الكمال[(٢)] وأبو بكر بن طرخان[(٣)] قالا: أنبأنا أبومحمد بن قدامة[(٤)]، أنبأنا عبدالحق بن عبدالخالق[(٥)]، أنبأنا أبو غالب الباقلاني[(٦)]، أنبأنا عبدالغفار بن محمد[(٧)]، أنبأنا أبو علي بن الصواف[(٨)]، حدثنا أبو حنيفة هو محمد بن حنيفة بن مُحَمَّد بن ماهان الوَاسِطِيّ[(٩)]، حدثنا عمي[(١٠)]، أنبأنا أبي[(١١)]، حدثنا طلحة بن زيد[(١٢)]، عن صفوان بن سُليم[(١٣)]، عن عطاء بن يسار[(١٤)]، عن عبدالله بن عمرو، عن النبي ﷺ قال: «إن الملائكة قالت: يا ربنا أعطيت بني آدم الدنيا فهم يأكلون فيها ويشربون

---

(١) لم يتبين لي من هو، ولم أجد له ترجمة فيما بين يدي من المصادر.

(٢) محمد بن عبدالرحيم بن عبدالواحد بن أحمد، الإمام المحدث الزاهد العابد القدوة بقية السلف شمس الدين أبو عبد الله ابن الكمال المقدسي الصالحي الحنبلي، ابن أخي الحافظ الضياء، حدث بالكثير نحوا من أربعين سنة، وعني بالحديث وجمع خرج وكتب الأجزاء وانتخب وقرأ للمقادسة على الشيوخ، وتمم أحكام عمه، وكان شيخ الحديث بالضيائية، له قدم راسخ في التقوى ووقع في النفوس، توفي سنة ٦٨٨هـ. انظر: المعجم المختص بالمحدثين للذهبي (ص٢٤٠) والتاريخ له (٦١٧/١٥) ومعجم الشيوخ الكبير له (٢١٥/٢).

(٣) أبو بكر بن محمد بن طرخان بن أبي الحسن الدمشقي، الإمام المقرئ بالألحان زين الدين الصالحي، كان من جُلَّةِ المشايخ، روى الكثير وكان دينا عالما، توفي سنة ٦٧٩هـ. انظر: التاريخ للذهبي (٣٨٠/١٥) ومعجم الشيوخ الكبير له (٤١٥/٢).

(٤) هو الإمام المشهور موفق الدين أبو محمد عبد الله بن أحمد بن محمد بن قدامة المقدسي.

(٥) عبدالحق بن عبدالخالق بن أحمد بن عبدالقادر، أبو الحسين اليوسفي البغدادي. تقدمت ترجمته في الحديث (رقم٢٥٥).

(٦) أبو غالب محمد بن الحسن بن أحمد بن الحسن بن خداداذا الباقلاني. تقدمت ترجمته في الحديث (رقم٤١).

(٧) عبدالغفار بن محمد بن جعفر بن زيد أبو طاهر المؤدب. تقدمت ترجمته في الحديث (رقم١٣١).

(٨) أبو علي بن الصواف، تقدمت ترجمته في الحديث (رقم٤٦).

(٩) محمد بن حنيفة بن محمد بن ماهان أبو حنيفة القَصَبِيُّ الواسطي، سكن بغداد، قال الدارقطني: ليس بالقوي. انظر: تاريخ الخطيب (١١٥/٣) والتاريخ للذهبي(١٠٢٢/٦).

(١٠) أحمد بن محمد بن ماهان. المعروف والده بأبي حنيفة، قال ابن أبي حاتم في الجرح والتعديل (٧٣/٣): مجهول.

(١١) محمد بن ماهان أبو عبدالله السمسار البغدادي زَنْبَقَة. وثقه العجلي (رقم١٦٤٢) وذكره ابن حبان في الثقات (١٤٩/٩) وقال الذهبي في تاريخه (٤٢٣/٦): صدوق وثقه البرقاني.

(١٢) طلحة بن زيد القرشي أبو مسكين أو أبو محمد الرقي متروك قال أحمد وعلي وأبو داود كان يضع ق. التقريب لابن حجر (رقم٣٠٢٠).

(١٣) صفوان بن سليم المدني أبو عبد الله الزهري مولاهم ثقة مفت عابد رمي بالقدر ع. نفس المصدر (رقم٢٩٣٣).

(١٤) عطاء بن يسار الهلالي أبو محمد المدني مولى ميمونة ثقة فاضل ع. تقدمت ترجمته في الحديث (رقم٤٦).

ويلبسون، ونحن نسبح بحمدك، ولا نأكل ولا نشرب ولا نلهو، فكما جعلت لهم الدنيا فاجعل لنا الآخرة، فقال: لا أجعل ذرية من خلقته بيدي كمن قلت له كن فكان»(١).

قرأت بخط أبي عبدالله سبط ابن رُشَيِّق(٢) ولعله مما أخذه عن شيخنا ابن تيمية: "كل ما يحدث في العالم من الرزق وغيره يحدث بأسباب، ولا يعلم جميع شروطها التي بها يتم تأثيرها إلا الله، ولا يعلم جميع الموانع التي يندفع عنها حتى يتم التأثير إلا الله، فهو سبحانه العالم القادر على التأثير بها، القادر على دفع موانعها، فيجب التوكل عليه"(٣).

---

(١) أخرجه الطبراني في الأوسط (رقم٦١٧٣) وفي الكبير (رقم١٤٥٨٤) وقال الهيثمي في المجمع (٨٢/١): رواه الطبراني في الكبير والأوسط، وفيه إبراهيم بن عبدالله بن خالد المصيصي، وهو كذاب متروك، وفي سند الأوسط طلحة بن زيد، وهو كذاب أيضًا.

لكن للحديث طرق أخرى أحسن حالا من الطريقين السابقين المنكرين:

- فروي من طريق: عثمان بن حصن بن علاق، عن عروة بن رويم. واختلف فيه عنه:
  - فمرة قال: عن الأنصاري مرفوعاً. أخرجه عبدالله بن الإمام أحمد في السنة (رقم١٠٦٥) والبيهقي في الأسماء والصفات (رقم٦٨٨) وفي الشعب (رقم١٤٧).
  - ومرة قال: عن جابر بن عبدالله مرفوعاً. أخرجه الطبراني في مسند الشاميين (رقم٥٢٠) والبيهقي في الأسماء والصفات (رقم٦٨٩) وابن عساكر في تاريخه (١١٠/٣٤).
  - ومرة قال عن أنس بن مالك مرفوعاً. أخرجه ابن عساكر في تاريخه (١٣٩/٥٢)
- وروي من طريق: هشام بن سعد، عن زيد بن أسلم، عن عبدالله بن عمرو موقوفاً. أخرجه مقاتل في تفسيره (٧٩٤/٤) والدارمي في الرد على المريسي (٢٥٧/١). قال ابن كثير في تاريخه (١٢٧/١): هو أحسن ما يُستدل به وأصح.
- وروي من طريق: شبابة بن سوار، عن خارجة بن مصعب، عن زيد بن أسلم، عن عطاء بن يسار من قوله. أخرجه ابن بطة في الإبانة الكبرى (رقم٢٣٦)
- وروي من طريق: معمر، عن زيد بن أسلم من قوله. أخرجه عبدالرزاق(رقم١٥٩٢) ومن طريقه الطبري (٥/١٥).

وسُئل الدارقطني عن حديث عبدالله بن عمرو فقال في العلل (٤١٣/١٢): يرويه عبد المجيد بن أبي رواد، عن معمر، عن زيد بن أسلم، عن عطاء بن يسار، عن ابن عمر. واختلف عنه في رفعه: أسنده عنه عبيدالله بن محمد الفزاري. وخالفه سريج بن يونس فرواه عنه موقوفا. والموقوف أصح.

(٢) محمد بن عبدالله بن الفقيه أبي محمد عبدالوهاب بن الفقيه أبي الحجاج يوسف بن محمد بن خلف الأنصاري القَصْريّ المغربي المالكي، المعروف بابن رُشَيّق، توفي سنة ٧٤٩هـ. قال ابن عبدالهادي في العقود الدرية (ص٤٣) :أبو عبد الله بن رشيق وكان من أخص أصحاب شيخنا وأكثرهم كتابة لكلامه وحرصا على جمعه كتب الشيخ. وقال ابن ناصر الدين في توضيح المشتبه (١٩٥/٤): صاحبنا الفقيه أبو عبدالله ابن رشيق المالكي. وقال ابن كثير في تاريخه (٥١٠/١٨):كاتب مصنفات شيخنا العلامة ابن تيمية، كان أبصر بخط الشيخ منه، إذا عزب شيء منه على الشيخ استخرجه أبو عبد الله هذا، وكان سريع الكتابة لا بأس به، دينا عابدا، كثير التلاوة، حسن الصلاة.

(٣) انظر: درء تعارض العقل والنقل لابن تيمية (١٤/٤) ومجموع الفتاوى له (٧٠/٨، ٢٨٤، ٣٩٨، ٤٨٧).

٥٥ -باب إثبات الأسباب في الخلق والأمر.

خلافاً للجهمية في قولهم: إنه يفعل عندها لا بها. بل هو خالق الأسباب والمسببات .

قال الله تعالى: ﴿ أَنزَلَ مِنَ ٱلسَّمَآءِ مَآءً فَأَحۡيَا بِهِ ٱلۡأَرۡضَ بَعۡدَ مَوۡتِهَآ ﴾[النحل ٦٥] ﴿ وَنَزَّلۡنَا مِنَ ٱلسَّمَآءِ مَآءً مُّبَٰرَكًا فَأَنۢبَتۡنَا بِهِۦ جَنَّٰتٍ وَحَبَّ ٱلۡحَصِيدِ ۝٩ ﴾ [ق] إلى قوله: ﴿ وَأَحۡيَيۡنَا بِهِۦ بَلۡدَةً مَّيۡتًا ﴾ [ق ١١] ، وقال: ﴿ وَهُوَ ٱلَّذِي يُرۡسِلُ ٱلرِّيَٰحَ بُشۡرًۢا بَيۡنَ يَدَيۡ رَحۡمَتِهِۦۖ حَتَّىٰٓ إِذَآ أَقَلَّتۡ سَحَابًا ثِقَالًا سُقۡنَٰهُ لِبَلَدٍ مَّيِّتٍ فَأَنزَلۡنَا بِهِ ٱلۡمَآءَ فَأَخۡرَجۡنَا بِهِۦ مِن كُلِّ ٱلثَّمَرَٰتِۚ ﴾[الأعراف ٥٧]، وقال: ﴿ يَهۡدِي بِهِ ٱللَّهُ مَنِ ٱتَّبَعَ رِضۡوَٰنَهُۥ سُبُلَ ٱلسَّلَٰمِ ﴾[المائدة ١٦]،وقال:﴿ قَٰتِلُوهُمۡ يُعَذِّبۡهُمُ ٱللَّهُ بِأَيۡدِيكُمۡ ﴾[التوبة ١٤].

وليس شيء من الأسباب مستقلاً بمطلوب، بل لا بد من انضمام أسباب أُخر إليه ولا بد أيضاً من صرف الموانع والمعارضات عنه حتى يحصل المقصود، فكل سبب وله شريك وله ضد، فإن لم يعاونه شريكه ولم ينصرف عنه ضده لم يحصل مسببه، فليس في المخلوقات علةٌ تامة تستلزم معلولها.

قال طائفة من العلماء: "الالتفات إلى الأسباب شرك في التوحيد، ومحو الأسباب أن تكون أسباباً نقص في العقل، والإعراض عن الأسباب بالكلية قدح في الشرع، وإنما التوكل والرجاء يتألف من موجب التوحيد والعقل والشرع، وذلك أن الالتفات إلى السبب هو اعتماد القلب عليه ورجاؤه والاستناد إليه، وليس في المخلوقات ما يستحق هذا ؛ لأنه ليس بمستقل ولا بد له من شركاء وأضداد، ومع هذا كله فإن لم يُسخره مُسبب الأسباب لم يُسخَّر، فالكواكب جزءُ سبب، وأما هي جزء سبب في حال دون حال، في حال ظهورها على وجه الأرض يظهر نورها وأثرها، فإذا أَفَلَت انقطع نورها وأثرها فلا تبقى حينئذ سبباً ولا جزءاً من السبب، ولهذا قال الخليل: لا أحب الآفلين ، وإنما الرب تعالى هو القيوم يُقيم العبد في جميع الأوقات والأحوال، فهو وحده الذي يُدعى ويُسأل ويُرجى ويُتوكل عليه، وكل ما سواه فقيرٌ إليه"[1].

٤٣١- قال أبو أحمد عبدالله بن عدي بن محمد الحافظ الجرجاني: حدثنا أبو صالح القاسم بن الليث [٤٥/ب] الراسبي[2] أملى علي من حفظه وسألته سنة تسع وتسعين ومائتين قال: حدثنا محمد بن أبي صفوان الثقفي[3] إملاءً

(١) انظر: مجموع الفتاوى (٨/١٦٩ ، ١٧٣) .

(٢) القاسم بن الليث بن مسرور الرسعني أبو صالح نزيل تنيس ثقة س. التقريب لابن حجر (رقم٥٤٨٦).

(٣) محمد بن عثمان بن أبي صفوان الثقفي ثقة د س. نفس المصدر (رقم٦١٣١).

قال: حدثنا وهب بن جرير بن حازم[١] قال: حدثنا أبي[٢]، عن محمد بن إسحاق[٣]، عن هشام بن عروة[٤]، عن أبيه، عن عبد الله بن جعفر[٥] قال: لما توفي أبو طالب خرج النبي ﷺ إلى الطائف ماشياً على قدميه، قال: فدعاهم إلى الإسلام فلم يجيبوه، قال: فانصرف فأتى ظل شجرة فصلى ركعتين ثم قال: «اللّٰهم إليك أشكو ضعف قوتي وقلة حيلتي وهواني على الناس يا أرحم الراحمين أنت أرحم بي إلى من تكلني إلى عدو تجهمني أم إلى قريب ملكته أمري إن لم تكن غضباناً علي فلا أبالي غير أن عافيتك هي أوسع لي، أعوذ بنور وجهك الذي أشرقت له الظلمات وصلح عليه أمر الدنيا والآخرة أن تُنزِل بي غضبكَ أو تُحلَّ علي سَخطَكَ، لك العُتبى حتى ترضى، ولا حول ولا قوة إلا بك»[٦]. أخبرنا بذلك إجازة أبو الحجاج الحافظ، أنبأنا إبراهيم بن الدرجي[٧]، أنبأنا محمد وأحمد ابنا سعيد بن أحمد الصباغ[٨]، أخبرنا عمر بن الفضل بن أحمد[٩]، أنبأنا أبو نصر محمد بن أحمد بن شُسُّوَيْه[١٠]، أخبرنا أبو بكر أحمد بن الحسن الحَرَشِيُّ الحِيرِيُّ[١١]، حدثنا أبو أحمد بن عدي فذكره.

---

(١) وهب بن جرير بن حازم أبو عبد الله الأزدي البصري، ثقة ع. تقدمت ترجمته في الحديث (رقم١).

(٢) جرير بن حازم بن زيد بن عبدالله الأزدي ثقة لكن في حديثه عن قتادة ضعف وله أوهام إذا حدث من حفظه ع. التقريب (رقم٩١١).

(٣) محمد بن إسحاق بن يسار صدوق يدلس ورمي بالتشيع والقدر خت م ٤. تقدمت ترجمته في الحديث رقم (رقم١).

(٤) هشام بن عروة بن الزبير بن العوام الأسدي ثقة فقيه ربما دلس من الخامسة ع. تقدمت ترجمته في الحديث (رقم١٨٢).

(٥) عبدالله بن جعفر بن أبي طالب الهاشمي أحد الأجواد له صحبة ع. التقريب لابن حجر (رقم٣٢٥١).

(٦) أخرجه الطبراني في الكبير (رقم١٨١) وفي الدعاء (رقم١٠٣٦) وابن عدي في الكامل (٢٦٩/٧) والخطيب في الجامع لأخلاق الراوي (رقم١٨٣٩، ١٨٤٠) وفي السابق واللاحق (رقم٨١) وابن منده في جزء فيه ذكر الطبراني (ص٣٤٦) والرافعي في تاريخ قزوين (٨٢/٢) وابن عساكر في تاريخه (١٥٢/٤٩). قال الهيثمي في المجمع (٣٥/٦): "فيه ابن إسحاق وهو مدلس ثقة، وبقية رجاله ثقات".

(٧) إبراهيم بن إسماعيل برهان الدين أبو إسحاق ابن الدَّرَجِيِّ القرشي. تقدمت ترجمته في الحديث (رقم١٨١).

(٨) الأول هو: أبو أحمد محمد بن أبي نصر سعيد بن أحمد بن محمد بن الصباغ الأصبهاني. انظر: تهذيب الكمال للمزي (٣٣٦/٣).
والآخر هو: أبو بكر أحمد بن سعيد بن أحمد بن محمد الصباغ الأصبهاني. انظر: معجم الأدباء (٤٩/١) وتاريخ إربل (٤٠٥/١).

(٩) عمر بن الفضل بن أحمد، أبو الوفاء ابن المميِّز الإصبهاني، شيخ صالح سديد، سمع بإفادة أخيه أحمد من رزق الله التميمي وغيره، وعمر حتى حدث بالكثير، روى عنه أبو سعد السمعاني وغيره. توفي سنة ٥٦٠هـ انظر: التاريخ للذهبي (٢٠٠/١٢).

(١٠) أبو نصر محمد بن أحمد بن محمد بن عمر بن مُمْشَاذَ بن سسوية ابن خُرَّة بن مهران بن شنبة بن آذة الأصطخري الأصبهاني التاجر، روى مسند الشافعي عن الحيري. انظر: الإكمال لابن نقطة (١٦٧/٣).

(١١) الإمام العالم المحدث مسند خراسان قاضي القضاة أبو بكر أحمد بن أبي علي الحسن ابن الحافظ أبي عمرو أحمد بن محمد بن أحمد بن حفص بن مسلم بن يزيد الحرشي الحيري النيسابوري الشافعي، ، قال السمعاني: هو ثقة في الحديث، درس الكلام والأصول على أصحاب أبي الحسن الأشعري، مات سنة ٤٢١هـ. انظر: السير للذهبي (٣٥٦/١٧ - ٣٥٨).

٤٣٢- أخبرنا أبو الحجاج الحافظ، أخبرنا أحمد بن محمد الواسطي(١) ونصر بن أبي القاسم النابلسي(٢) ح وأخبرني علي بن محمد بن أبي بكر الكنجي(٣)، أخبرنا عبدالواسع بن عبدالكافي(٤) قالوا: أخبرنا علي بن أبي الفتح بن باسويه(٥)، أنبأنا مسعود بن علي بن صدقة(٦)، حدثنا أبو الكرم خميس بن علي بن أحمد بن الحَوْزِيّ(٧)، أنبأنا أبو إسحاق إبراهيم بن علي بن يوسف شيخ الشافعيين ببغداد(٨)، حدثنا أبو بكر أحمد بن محمد بن غالب البرقاني(٩)، حدثنا أبو العباس محمد بن أحمد بن حمدان النيسابوري الحافظ(١٠)، حدثنا محمد بن إبراهيم البُوْشَنْجِي(١١)، حدثنا يحيى بن بكير(١٢)، حدثنا يعقوب بن عبدالرحمن الاسكندراني(١٣)، عن موسى بن عقبه(١٤)، عن عبدالله بن دينار(١٥)، عن عبدالله بن عمر قال: كان من دعاء رسول الله ﷺ:«اللّٰهم إني أعوذ بك من زوال [٤٦/أ]

---

(١) لم يتبين لي من هو، ولم أجد له ترجمة فيما بين يدي من المصادر.

(٢) لم يتبين لي من هو، ولم أجد له ترجمة فيما بين يدي من المصادر.

(٣) لم يتبين لي من هو، ولم أجد له ترجمة فيما بين يدي من المصادر.

(٤) عبدالواسع بن عبدالكافي بن عبدالواسع بن عبدالجليل. تقدمت ترجمته في الحديث (رقم٦٩) .

(٥) علي بن أبي الفتح المبارك بن الحسن بن أحمد بن إبراهيم، أبو الحسن الواسطي البَرْجُونيُّ الفقيه المقرئ تقي الدين ابن باسويه وهو لقب لأحمد، حفظ القرآن جيد الأداء ثقة فاضلا توفي سنة٦٣٢هـ انظر: التاريخ للذهبي (١٤/ ٧٥) وغاية النهاية لابن الجزري (١/ ٥٦٢).

(٦) أبو الخير مسعود بن علي بن صدقة بن مطرز الخباز، روى عن خميس الحوزي، وروى عنه ابن باسويه. انظر: طبقات الشافعية الكبرى للسبكي (٤/ ٢٢٩) وطبقات الشافعيين لابن كثير (ص٤٦٢).

(٧) الإمام الحافظ محدث واسط خميس بن علي بن أحمد بن علي بن إبراهيم بن الحسن بن سَلَامَوَيْهِ الحَوْزِيُّ أبو الكرم الواسطيّ، كان عالما ثقة يملي من حفظه، وإتقانه ممن يعول عليه. توفي سنة٦٣٢هـ انظر: معجم السفر للسلفي (ص٨٠) و السير للذهبي (١٩/ ٣٤٧).

(٨) الشيخ الإمام القدوة المجتهد شيخ الإسلام جمال الدين أبو إسحاق إبراهيم بن علي بن يوسف الفيروزآبادي الشيرازي الشافعي، كان يضرب المثل بفصاحته وقوة مناظرته، رحل الناس إليه من البلاد وقصدوه، وتفرد بالعلم الوافر مع السيرة الجميلة والطريقة المرضية. توفي سنة٤٧٦هـ. انظر: السير للذهبي (١٨/ ٤٥٢- ٤٦١) والتاريخ له (١٠/ ٣٨٣).

(٩) أبو بكر البرقاني أحمد بن محمد بن أحمد بن غالب الخوارزمي. تقدمت ترجمته في الحديث (رقم٤١)

(١٠) محمد بن أحمد بن حمدان بن علي بن عبدالله بن سنان أبو عمرو الحيري. تقدمت ترجمته في الحديث (رقم٣).

(١١) محمد بن إبراهيم بن سعيد بن عبدالرحمن البُوْشَنْجِي أبو عبدالله ثقة حافظ فقيه خ. التقريب لابن حجر (رقم٥٦٩٣).

(١٢) يحيى بن عبدالله بن بكير المخزومي وقد ينسب إلى جده ثقة في الليث وتكلموا في سماعه من مالك خ م ق. نفس المصدر (رقم٧٥٨٠).

(١٣) يعقوب بن عبدالرحمن بن محمد بن عبدالله بن عبدٍ القاريّ المدني حليف بني زهرة ثقة خ م د ت س. المصدر السابق (رقم٧٨٢٤).

(١٤) موسى بن عقبة بن أبي عياش الأسدي مولى آل الزبير ثقة فقيه إمام في المغازي ع. المصدر السابق (رقم٦٩٩٢).

(١٥) عبدالله بن دينار العدوي مولاهم أبو عبدالرحمن المدني مولى ابن عمر ثقة ع. تقدمت ترجمته في الحديث (رقم٦٦).

نعمتك وتحول عافيتك ومن فُجاءة نقمتك ومن جميع سخطك وغضبك». أخرجه مسلم[1]: عن أبي زرعة الرازي، عن يحيى بن بكير.

[٤٦/ب] قرأت في كتاب هيروسيوس القس الأندلسي[2] عند ذكر داود نبي الله: "وكذلك بعث الله إليه غاث بن عادو النبي[3]، فخيَّره في إحدى ثلاث دواهي، وأعلمه أن لا بُد من إحداهن كفارة لذنبه وهن: إما جُوع سبع سنين، وإما هروب عن أعدائه ثلاثة أشهر، وإما طاعون ثلاثة أيام، فقال داود النبي: لأقع بين يدي الله وأدبه خير من الوقوع بأيدي الأعداء وقتلهم، فاختار الطاعون فمات من بني إسرائيل من وقت الصبح إلى وقت الظهر - مبعث النهار - سبعون ألفاً، وظهر لداود النبي مَلَك يطعن الناس فرَغِب إلى الله وقال: الذنب لي وقبلي يا رب فأقلني وأهلي واعف عن خلقك، وإذ لك أمرَه غاث النبي أن يقيم مذبحاً ويقدس الله عليه قرباناً، ففعل وانقطع الطاعون عن بني إسرائيل"[4].

وذَكَرَ من أخبار داود قبل هذا: "أنه أمر بإحصاء بني إسرائيل لغزو وأجرى ذلك على يدي يُوآب بن شَربياء[5] صاحب خيله فعمل في إحصائهم والتطوف عليهم تسعة أشهر وعشرين يوماً، وألفى في قبائل بني إسرائيل - سوى سبط يهوذا - ثمانمائة ألف رجل ممن يقوى على حمل السلاح، وألفى في سبط يهوذا خمسمائة ألف يتلوه، ولذلك بعث الله إليه غاث كما تقدم"[6].

وفي أخبار سليمان بن داود: ذكَرَ أنه ولي أربعين سنة وأنه تجلى الله له في نومه في أول ولايته فقال له سل ما شئت لتُعطاه ، فسأل العلم، فقال الله له: "إنك سألت العلم ولم تسل طول البقاء ولا المال ولا قتل الأعداء، فقد وهبت لك من العلم ما لم يبلغه أحد غيرك، وجمعت لك إليه المال والقدرة وفضَّلتُك في ذلك على كل مِن نبي

(١) أخرجه مسلم في صحيحه (رقم٢٧٣٩/٩٦) وغيره.

(٢) لم أجد له ترجمة فيما بين يدي من المصادر.

(٣) لم أجد له ترجمة فيما بين يدي من المصادر.

(٤) هذا النقل من كتاب القس الأندلسي هيرسيوس وهو مفقود.

(٥) يُوآب هو قائد عسكر دواد عليه السلام. وبعض المصادر تذكر أن اسم أبيه هو صوريا. انظر الإعلام بما في دين النصارى من الفساد والأوهام وإظهار محاسن الإسلام للقرطبي (ص١٩٩) تحقيق: أحمد حجازي السقا. الناشر: دار التراث العربي القاهرة.

(٦) هناك اختلافات وتناقضات بين الأسفار في تحديد عدد المقاتلين. انظر: مختصر إظهار الحق لمحمد أحمد عبدالقادر ملكاوي (ص١٤٠).

قبلك، قال: وبلغ سليمان في جميع العلوم مبلغاً تقدم فيه أهل أهل المشارق والمغارب وله على ما يحكيه ديوان أخبار الأنبياء ثلاثة آلاف مثل، وفي الكلام الموزون ألف قصيدة وخمس قصائد في طريق التهليل على مثل ما كان الأنبياء يستعملون فيه موزون الكلام في عصرهم ذلك، ويكلم في الشجر والنبات والحيوان والهوام، وفي أنواع العلوم وصنوف الفلسفة بما لم يقدر عليه غيره"[١].

بعد مكر بِلْعَام[٢] للكنعانيين بالنساء حين مرت امرأة منهن برجل من عظماء بني إسرائيل فأخذ بيدها حين أعجبه جمالها حتى وقف بها على موسى فقال: إني أظنك ستقول هذه حرام عليك، قال: أجل هي حرام عليك لاتقربها، قال: فوالله لا نطيعك في هذا، ثم دخل بها قبته فوقع عليها، وأرسل الله الطاعون على بني إسرائيل وكان فنحاص بن العيزار بن هارون صاحب أمر موسى ، وكان رجلا قد أُعطي بسطة في الخلق وقوة في البطش، وكان غائباً حين صنع الرجل ما صنع، فجاء والطاعون يحوس في بني إسرائيل، فأُخبر الخبر، فأخذ حربته، وكانت من حديد كلها ، ثم دخل عليهما القبة وهما متضاجعان ، فانتظمهما بحربته ، ثم خرج بهما رافعهما إلى السماء ، والحربة قد أخذها بذراعه ، واعتمد بمرفقه على خاصرته ، وأسند الحربة إلى لحيته ، وكان بكر العيزار ، فجعل يقول: اللّهم هكذا نفعل بمن يعصيك ، ورُفع الطاعون ، فحُسب من هلَك من بني إسرائيل في الطاعون ، فيما بين أن أصاب زمري المرأة إلى أن قتله فنحاص ، فوجدوا قد هلك منهم سبعون ألفاً ، والمقلل يقول: عشرون ألفا في ساعة من النهار . فمن هنالك يُعطي بنو إسرائيل ولد فنحاص من كل ذبيحة القبة والذراع واللحى، لاعتماده بالحربة على خاصرته وأَخْذِه إياها بذراعه ، وإسناده إياها إلى لحيته"[٣].

---

(١) هذا النقل من كتاب القس الأندلسي هيرسيوس وهو مفقود.

(٢) بِلْعَم ويقال بِلْعَام بن باعوراء ويقال ابن أبر ويقال ابن أور ويقال ابن باعر بن شتوم بن قرشيم بن ماب بن لوط بن جران بن ازم كان يسكن قرية من قرى البلقاء، وهو الذي كان يعرف اسم الله الأعظم فانسلخ من دينه. انظر: تاريخ ابن عساكر (١٠/٣٩٦).

(٣) انظر: تاريخ ابن عساكر (١٠/٤٠٥) والمنتظم لابن الجوزي (١/٣٥٦) والكامل لابن الأثير(١/١٧٥) وتاريخ ابن كثير (٢/٢٣٤).

ذَكر في ترجمة حَزَقِيًّا بْنُ آحَاز بن يوثام بن عوزيا بن أمشيايع آش بن أحزيا بن يهورام بن يهوشفاط بن آشا بن أبيا بن برحعام بن سليمان بن داود[١] أن سنجاريب[٢] أقبل في حشود كبيرة وجنود جليلة لا يأتي عليها وصف واصف فبعث الله في تلك الليلة ملَكاً بالطاعون في عساكر السريانيين فمات منهم مائة ألف وخمسة وثمانون ألفاً". [٤٧/أ]

ثم قال في الباب الرابع من الجزء الثاني: "وقد كانت مدينة رومة[٣] في ذلك الوقت من شدة الجوع والوباء فيها كان أعظم من الحروب التي كانت فيه، وكانت متى انقطع قتال السيف عنها لم ينقطع قتل الجوع والوباء"[٤].

وفي الباب الثامن من الجزء الثالث في ذكر بطلميوس[٥]: "إنه كان بأرض رومة وباء عظيم وجوع شديد حتى خرج أهلها إلى الاستغاثة بالأسفار التي كان يقال لها أسفار شمبيكه[٦] وهي أسفار السحر، واستعاذوا بالصور التي كانوا يعبدونها في صورة ثعبان، وبصورة كانت تدعى اشفلانية[٧]، لكأنهم رجوا بذلك قطع الوباء عن أنفسهم أو قطع عودته إليهم أو كأنهم جهلوا أن الوباء لم يزل مترددا عليهم وملازماً لهم".

وفي الباب الأول من الجزء الخامس ذكر فيه: "ظهرت بمدينة رومة آيات كثيرة فزع منها أهلها من ذلك أنه ولد بها خنثى وكان من رأي الكهان وأهل النجامة والعنف والزجر إغراقه في البحر ففعلوا ذلك به فما انتفعوا بفعلهم ذلك إذ نزل فيهم في ذلك الزمان من الوباء المُفرط ما عجز فيه الناس عن دفن موتاهم حتى خلت الدور العظام والكثيرة الأهل من أهلها ومات جميع سكانها وأقفرت المنازل من عمارها وبقيت الأموال بلا وارث لها، حتى كان الناس يهربون من المدينة إلى البوادي ولا يُقدمون على السكنى بها ولا الدنو منها لفساد جوها من نتن الجيف المتعفنة على فُرشها المواراة على أسرَّتها لا يحجبها شيء عن سقوف بيوتها".

---

(١) أورد الطبري هذا النسب في تاريخ (١/ ٥٨٥)، وقد رد ابن حزم عليهم فيما زعموه من سلسلة النسب تلك في الفصل (٢/ ١٠).

(٢) سنجاريب. قيل: إنه ملك بابل، وقيل إنه ملك الموصل، وكان في زمن النبي إشعيا، وقد كان متسلطا هو وجنوده يقتلون ويخربون البلاد ويسبون الناس. انظر: تفسير البغوي (٢/ ٦٨) والجواب الصحيح لابن تيمية (٥/ ١٩٢) وتفسير ابن كثير (٥/ ٤٧).

(٣) هي مدينة روما في إيطاليا.

(٤) هذا النقل من كتاب القس الأندلسي هيرسيوس وهو مفقود.

(٥) هناك أعلام كثيرة متفقة في هذا الاسم، ولم يترجح شيء منها.

(٦) هكذا قُرئت ولم أجد لها معنى فيما بين يدي من المصادر.

(٧) هكذا قُرئت ولم أجد لها معنى فيما بين يدي من المصادر.

وفي الباب الثالث من الجزء الخامس قصة الجراد وإفنائه الزرع والشجر: "ورمته الريح في البحر فلما أخرجتها الأمواج إلى ريف إفرايقية أكداساً على ذلك الريف حتى فسد منه الهواء مُسبباً للوباء العظيم في الناس والدواب".

قال: "بحيث هلك ألوف بتلوثه، وحُسب في يوم واحد على باب من أقل أبوب المدينة نحو من ألف وثمانمائة جنازة"(١).

قلتُ: "الطاعون الذي لا يدخل المدينة ليس هو مجرد الموت الذريع، ولا كل ما يُسمى طاعوناً، بل الطاعون من عام وخاص، بدليل ما صح في البخاري ومسند أحمد وغيرهما عن أبي الأسود الدؤلي قال: "قدمت المدينة وقد وقع بها مرض والناس يموتون موتاً ذريعاً، فجلست إلى عمر بن الخطاب فمروا بجنازة فأثنوا عليها خيراً فقال: "وجبت وجبت" قال: ومروا بأخرى فأثنوا عليها شراً فقال: "وجبت وجبت" فقلت يا أمير المؤمنين: ما وجبت وجبت ؟ فقال: قلت: كما قال رسول الله: «أيما مسلم شهد له أربعة بخير أُدخل الجنة» قال: فقلنا: وثلاثة ؟ قال: «وثلاثة» قال: قلت: واثنان؟ قال: «واثنان» قال: فلم نسأله عن الواحد"(٢). وفي رواية: "قدمت المدينة وإذا بها وباءٌ شديد"(٣). وفي رواية: "قدمت المدينة في خلافة عمر بن الخطاب وقد وقع بها الطاعون"(٤).

٤٣٣- قال إبراهيم الحربي في غريب الحديث في مسند الصديق: حدثنا هارون بن عبدالله(٥)، حدثنا وهب(٦)، حدثنا أبي(٧) قال: سمعت الأعمش،عن الزهري،عن عياض الكلبي(٨): أن أسامة أخبره: "ذَكَرَ النبيُّ ﷺ إنساناً جاء من بعض الأرياف به الطاعون، فأفزع الناس فقال النبي ﷺ: «أرجو أن لا يَطْلُعَ إلينا من نِقَابِها»(٩).

---

(١) جميع هذا النقل وما سبقه هو من كتاب القس الأندلسي هيرسيوس وهو مفقود.

(٢) أخرجه البخاري (رقم ١٣٦٨، ٢٦٤٣) والإمام أحمد (رقم١٣٩، ٢٠٤، ٣١٨).

(٣) لم أجد هذه الرواية فيما بين يدي من المصادر.

(٤) أشار ابن حجر في الفتح إلى نحو هذه الرواية (١٠/١٨١) فقال: وما سبق في الجنائز من حديث أبي الأسود: "قدمت المدينة في خلافة عمر وهم يموتون موتا ذريعاً".

(٥) هارون بن عبدالله بن مروان البغدادي، أبو موسى الحمال البزاز، ثقة م ٤ . تقدمت ترجمته في الحديث (رقم٦)

(٦) وهب بن جرير بن حازم أبو عبدالله الأزدي البصري، ثقة ع. تقدمت ترجمته في الحديث (رقم١).

(٧) جرير بن حازم الأزدي ثقة لكن في حديثه عن قتادة ضعف وله أوهام إذا حدث من حفظه ع. تقدمت ترجمته في الحديث (رقم٤٢٣).

(٨) عياض بن ضمري الكلبي. ابن عم أسامة بن زيد، وكان ختنه على ابنته، وقد قيل: عياض بن صبرى. وثقه ابن حبان (٥/٢٦٥).

(٩) أخرجه الإمام أحمد (رقم٢١٨٠٤) والطيالسي (رقم٦٦٧) ويعقوب بن سفيان في المعرفة والتاريخ (١/٤٠٨) والطبراني (رقم٤٠١) وأبو خيثمة في تاريخه (رقم١٣٥١) والضياء في المختارة من طرق (رقم١٣٣٨، ١٣٣٩، ١٣٤٠) وقال: "إسناده صحيح".

٤٣٤- قال إبراهيم الحربي: حدثنا عثمان[١]، حدثنا أبو أسامة[٢]، عن سفيان[٣]، حدثني إبراهيم بن محمد بن المنتشر[٤]، عن أبيه[٥] قال: قال حذيفة: "إن الطوفان قد رُفع عن أهل الأرض كلها إلا البصرة"[٦].

٤٣٥- حدثنا أحمد بن أسد[٧]، حدثنا ابن اليمان[٨]، عن أبي المنهال[٩]، عن الحجاج[١٠]، عن عطاء[١١]، عن عائشة، عن النبي ﷺ قال: «الطوفان الموت»[١٢].

وذَكر لجعفر[١٣]، عن سعيد[١٤]: "الطوفان المطر"[١٥]. وقاله الفراء[١٦].

---

(١) عثمان بن محمد بن إبراهيم بن عثمان العبسي أبو الحسن ابن أبي شيبة. تقدمت ترجمته في الحديث (رقم٩٧).

(٢) حماد بن أسامة القرشي مولاهم الكوفي أبو أسامة ثقة ثبت ربما دلس ع. تقدمت ترجمته في الحديث (رقم١٨٢).

(٣) هو الإمام سفيان بن عيينة.

(٤) إبراهيم بن محمد بن المنتشر بن الأجدع الهمداني الكوفي ثقة من الخامسة ع. التقريب لابن حجر (رقم٢٤٠).

(٥) محمد بن المنتشر بن الأجدع الهمداني بالسكون الكوفي ثقة من الرابعة ع. نفس المصدر (رقم٦٣٢٤).

(٦) أخرجه ابن أبي شيبة (رقم٣٢٤٥٨، ٣٧٤٠٣) وفي أوله زيادة بلفظ: «إن أهل البصرة لا يفتحون باب هدى، ولا ينزلون باب ضلالة».

(٧) أحمد بن أسد بن عاصم أبو عاصم البجلي الكوفي وهو ابن بنت مالك بن مغول. كان رأسا في السنة حسن الفهم لحديثه ثقة توفي سنة ٢٢٩هـ. انظر: المتفق والمفترق للخطيب (١/١٦٤) ووثقه ابن حبان (٨/١٩).

(٨) يحيى بن يمان العجلي الكوفي صدوق عابد يخطىء كثيرا وقد تغير بخ م ٤. تقدمت ترجمته في الحديث (رقم١١).

(٩) المنهال بن خليفة العجلي أبو قدامة الكوفي ضعيف من السابعة د ت ق. نفس المصدر (رقم٦٩١٧).

(١٠) حجاج بن أرطاة بن ثور أحد الفقهاء صدوق كثير الخطأ والتدليس بخ م ٤. تقدمت ترجمته في الحديث (رقم٧٦).

(١١) عطاء بن أبي رَباح ثقة فقيه فاضل لكنه كثير الإرسال من الثالثة ع. تقدمت ترجمته. في الحديث (رقم٩٨).

(١٢) أخرجه الطبري (١٠/٣٨١) وابن أبي حاتم في تفسيره (رقم٨٨٥٦) وروي من طريق آخر: عن يحيى بن يمان، عن المنهال بن خليفة، عن الحجاج، عن الحكم بن مينا، عن عائشة مرفوعا. أخرجه الطبري (١٠/٣٨٠) وابن أبي حاتم في تفسيره (رقم٨٨٥٥) وأبو الشيخ وابن مردويه كما في الدر المنثور للسيوطي (٣/٥١٩). قال ابن كثير في تفسيره (٣/٤٦١): حديث غريب. وقال ابن حجر في الفتح (٨/٣٠٠): الإسنادان ضعيفان.

(١٣) جعفر بن أبي المغيرة الخزاعي القُمي صدوق يهم بخ د ت س فق. التقريب لابن حجر (رقم٩٦٠).

(١٤) هو التابعي الجليل سعيد بن جبير.

(١٥) أخرجه الطبري (١٠/٣٨٦) وعبد بن حميد وابن المنذر كما في الدر المنثور للسيوطي (٣/٥٢٣).

وروى ابن جبير عن ابن عباس نحوه. أخرجه الطبري (١٠/٣٧٩) وكذلك روى ابن أبي طلحة عن ابن عباس. أخرجه ابن أبي حاتم في تفسيره (رقم٨٨٦١) الشيخ وابن مردويه كما في الدر المنثور للسيوطي (٣/٥١٩). قال ابن كثير في تفسيره (٣/٤٦٥): وقد روي نحو هذا عن ابن عباس، والسدي، وقتادة وغير واحد من علماء السلف.

(١٦) انظر: معاني القرآن للفراء (١/٣٩٢).

وعن أبي عبيدة: "الطوفان من السيل البعاق، ومن الموت البديع والمبالغ"[(١)].

وقال ابن جرير: "في سنة أربع وسبعين ومائة وقع الوباء بمكة"[(٢)].

٤٣٦- قال عاصم الأحول[(٣)]: عن كريب بن الحارث[(٤)]، عن أبي بردة بن قيس[(٥)] قلت: لأبي موسى الأشعري في طاعون وقع أخرج بنا إلى دابق[(٦)] نبدوا بها، فقال أبو موسى: "إلى الله آبق لا إلى دابق"[(٧)].

٥٦ -باب قوله : ﴿ٱلۡخَٰلِقُ ٱلۡبَارِئُ ٱلۡمُصَوِّرُ﴾ [الحشر ٢٤] . [٤٧/ب]

وقوله ﴿ٱللَّهُ خَٰلِقُ كُلِّ شَيۡءٍۖ وَهُوَ عَلَىٰ كُلِّ شَيۡءٍ وَكِيلٌ ﴿٦٢﴾﴾ [الزمر]، وقوله: ﴿وَصَوَّرَكُمۡ فَأَحۡسَنَ صُوَرَكُمۡ﴾ [غافر ٦٤] ﴿قُلِ ٱللَّهُ خَٰلِقُ كُلِّ شَيۡءٍ﴾ [الرعد ١٦]، ﴿إِنَّ ٱلَّذِينَ تَدۡعُونَ مِن دُونِ ٱللَّهِ لَن يَخۡلُقُواْ ذُبَابًا وَلَوِ ٱجۡتَمَعُواْ لَهُۥۖ وَإِن يَسۡلُبۡهُمُ ٱلذُّبَابُ شَيۡـًٔا لَّا يَسۡتَنقِذُوهُ مِنۡهُۚ ضَعُفَ ٱلطَّالِبُ وَٱلۡمَطۡلُوبُ﴾ [الحج ٧٣]، ﴿يَخۡلُقُ مَا يَشَآءُۚ﴾ [الشورى ٤٩]. و ﴿ٱلَّذِيٓ أَحۡسَنَ كُلَّ شَيۡءٍ خَلۡقَهُۥۖ﴾ [السجدة ٧] قرأ نافع وغيره: ﴿خَلَقَهُۥ﴾ بفتح اللام. ﴿فَتُوبُوٓاْ إِلَىٰ بَارِئِكُمۡ فَٱقۡتُلُوٓاْ أَنفُسَكُمۡ ذَٰلِكُمۡ خَيۡرٞ لَّكُمۡ عِندَ بَارِئِكُمۡ﴾ [البقرة ٥٤]، ﴿هُوَ ٱلَّذِي يُصَوِّرُكُمۡ فِي ٱلۡأَرۡحَامِ كَيۡفَ يَشَآءُۚ﴾ [آل عمران ٦]، ﴿وَلَقَدۡ خَلَقۡنَٰكُمۡ ثُمَّ صَوَّرۡنَٰكُمۡ﴾ [الأعراف ١١] .

﴿وَٱللَّهُ خَلَقَ كُلَّ دَآبَّةٖ مِّن مَّآءٖۖ فَمِنۡهُم مَّن يَمۡشِي عَلَىٰ بَطۡنِهِۦ وَمِنۡهُم مَّن يَمۡشِي عَلَىٰ رِجۡلَيۡنِ وَمِنۡهُم مَّن يَمۡشِي عَلَىٰٓ أَرۡبَعٖۚ يَخۡلُقُ ٱللَّهُ مَا يَشَآءُۚ﴾ [النور ٤٥] ، ﴿وَجَعَلۡنَا مِنَ ٱلۡمَآءِ كُلَّ شَيۡءٍ حَيٍّۚ﴾ [الأنبياء ٣٠]. وعن عكرمة في قوله: ﴿ٱلَّذِيٓ أَحۡسَنَ كُلَّ شَيۡءٍ خَلَقَهُۥۖ﴾ [السجدة ٧] قال: "أما إن است القرد ليست بحسنة ولكن أحكم خلقه"[(٨)].

---

(١) انظر: مجاز القرآن لأبي عبيدة (١/٢٢٦).

(٢) انظر: تاريخ الطبري (٨/٢٣٩) وقال فيه: حج بالناس فيها هارون الرشيد، فبدأ بالمدينة، فقسم في أهلها مالا عظيما، ووقع الوباء في هذه السنة بمكة، فأبطأ عن دخولها هارون، ثم دخلها يوم التروية، فقضى طوافه وسعيه ولم ينزل بمكة.

(٣) عاصم بن سليمان الأحول أبو عبدالرحمن البصري ثقة ع. التقريب لابن حجر (رقم٣٠٦٠).

(٤) كريب بن الحارث بن أبي موسى الأشعري يروي عن أبي بردة روى عنه عاصم الأحول. ذكره ابن حبان في الثقات (٧/٣٥٧).

(٥) أبو بردة بن أبي موسى الأشعري قيل اسمه عامر وقيل الحارث ثقة ع. التقريب لابن حجر (رقم٧٩٥٢).

(٦) دابق قرية قرب حلب من أعمال عزاز، بينها وبين حلب أربعة فراسخ. انظر: معجم البلدان لياقوت (٢/٤١٦).

(٧) أخرجه البخاري في التاريخ الكبير (رقم١٠٦).

(٨) أخرجه الطبري (٧/٣٢٧) من طريق شريك وأبي سعيد المؤدب، عن خصيف، عن عكرمة، عن ابن عباس.

٤٣٧- وقال عبدالله بن الحويرث[١]، عن عائشة: كان رسول الله ﷺ يقول: «اللّٰهم حَسَّنت خَلقي فحسن خُلقي»[٢]. في رابع فوائد عبدان[٣]. وقد تقدم هذا الباب في الأولين.

٤٣٨- عن علي قال: كان رسول الله ﷺ إذا افتتح الصلاة كبر ثم قال: «وجهت وجهي للذي فطرالسموات والأرض حنيفاً مسلماً وما أنا من المشركين،إن صلاتي ونسكي ومحياي ومماتي لله رب العالمين لاشريك له وبذلك أمرت وأنا أول المسلمين، اللّٰهم أنت الملك لا إله إلا أنت، أنت ربي وأنا عبدك، ظلمت نفسي واعترفت بذنبي فاغفرلي ذنوبي جميعاً إنه لايغفر الذنوب إلا أنت، واهدني لأحسن الأخلاق إنه لايهدي لأحسنها إلاأنت، واصرف عني سيئها لايصرف سيئها إلا أنت، لبيك وسعديك والخير كله في يديك أنا بك وإليك، تباركت وتعاليت، أستغفرك وأتوب إليك » فإذا ركع قال: «اللّٰهم لك ركعت وبك آمنت، ولك أسلمت، خشع لك سمعي وبصري ومخي وعظامي وعصبي» فإذا رفع رأسه من الركوع قال: «سمع الله لمن حمده، اللّٰهم ربنا لك الحمد ملء السموات وملء الأرض، وملء ما بينهما، وملء ما شئت من شيء بعد» فإذا سجد قال: « اللّٰهم لك سجدت، وبك آمنت، ولك أسلمت، سجد وجهي للذي خلقه وصوره فأحسن صوره، فشق سمعه وبصره، تبارك الله أحسن الخالقين » فإذا فرغ من الصلاة قال: « اللّٰهم اغفر لي ما قدمت، وما أخرت، وما أسررت، وما أعلنت، وما أنت أعلم به مني، أنت المقدم والمؤخر، لا إله إلا أنت».

أخبرنا سليمان بن حمزة[٤]، أخبرنا جعفر بن علي[٥]، أنبأنا السِّلفي، أخبرني محمد بن أحمد بن محمد بن إبراهيم بن دقشللة[٦] بالكوفة، أنبأنا محمد بن إسحاق بن محمد بن فَدَّوَيْهِ[٧]، أنبأنا علي بن عبدالرحمن

---

(١) عبدالله بن الحارث الأنصاري البصري أبو الوليد نسيب ابن سيرين ثقة ع. التقريب لابن حجر (رقم٣٢٦٦).

(٢)أخرجه الإمام أحمد (رقم٢٤٣٩٢، ٢٥٢٢١) والبيهقي في الشعب (رقم٨١٨٤، ٨١٨٥) وفي الدعوات الكبير (رقم٤٨٨). قال الهيثمي في المجمع (٨/ ٢٠): "رواه أحمد، ورجاله رجال الصحيح". والرابع من فوائد عبدان لا يزال مفقودا

(٣) محمد بن الحسن بن عبدان بن الحسن بن مهران، أبو بكر الصيرفي. تقدمت رجمته في الحديث رقم٦٥).

(٤) هو سليمان بن حمزة المقدسي ثم الصالحي، قاضي القضاة، تقي الدين أبو الفضل. تقدمت ترجمته في الحديث (رقم١٨).

(٥) جعفر بن علي بن هبةالله بن جعفر بن يحيى أبو الفضل الهمداني، تقدمت ترجمته في الحديث (رقم٦١).

(٦) محمد بن أحمد بن محمد بن إبراهيم، أبو الحسن بن صرما المشهور بدقشللة . تقدمت ترجمته في الحديث (رقم١٣٢).

(٧) أبو الحسن محمد بن إسحاق بن محمد بن فَدَّوَيْهِ المعدل الخزّاز الكوفي، كان شيخا ثقة له هيئة حسنة ووقار ظاهر أصوله جياد وسماعه صحيح، حسن الاعتقاد من أهل السنة، وليت كان كل من بالكوفة مثله، مات سنة ٤٤٦هـ. انظر: تاريخ الخطيب (٢/ ٧٨).

ابن أبي السري البكائي[١]، أخبرنا محمد بن عبدالله بن سليمان الحضرمي[٢]، حدثنا أبو بكر[٣]، حدثنا سويد بن عمرو الكلبي[٤]، حدثنا عبدالعزيز بن أبي سلمة[٥]، حدثني عمي الماجِشون[٦]، عن الأعرج[٧]، عن عبيدالله بن أبي رافع[٨]، عن علي بهذا الحديث. رواه مسلم[٩].

٥٧ - ذكر الوسوسة بالدور القَبْلي[١٠].

٤٣٩- عن أنس بن مالك، عن النبي ﷺ أنه قال: «ما يزالون يقولون ما كذا ما كذا حتى يقولوا: هذا الله خلق كل شيء فمن خلق الله؟».

أخبرنا عيسى، أخبرنا جعفر، أخبرنا السِّلفي، أنأنا أبي، أنبأنا ابن فدويه، أخبرنا البكائي، حدثنا أبو محمد عبدالله بن زيدان البجلي[١١]، حدثنا محمد بن العلاء[١٢]، حدثنا أبو معاوية[١٣]، عن أبي سعد البقال[١٤]، عن أنس بهذا.

---

(١) علي بن عبدالرحمن بن عبدالله بن أبي السري البكائي. تقدمت ترجمته في الحديث (رقم٣٧٨).

(٢) الشيخ الحافظ الصادق محدث الكوفة أبو جعفر محمد بن عبد الله بن سليمان الحضرمي، الملقب بِمُطَيَّن، قال الدارقطني: ثقة جبل. صنف المسند والتاريخ وكان متقنا، مات سنة ٢٩٧هـ. انظر: التاريخ للذهبي (١٤/ ٤٢).

(٣) هو الإمام أبو بكر بن أبي شيبة.

(٤) سويد بن عمرو الكلبي أبو الوليد الكوفي العابد ثقة م ت س ق. التقريب لابن حجر (رقم٢٦٩٤).

(٥) عبدالعزيز بن عبدالله بن أبي سلمة الماجشون ثقة فقيه مصنف ع. نفس المصدر (رقم٤١٠٤).

(٦) يعقوب بن أبي سلمة الماجشون التيمي مولاهم أبو يوسف المدني صدوق م د ت ق. المصدر السابق (رقم٧٨١٩).

(٧) عبدالرحمن بن هرمز الأعرج ثقة ثبت عالم ع. تقدمت ترجمته في الحديث (رقم٥٨).

(٨) عبيدالله بن أبي رافع المدني مولى النبي ﷺ كان كاتب علي وهو ثقة ع. التقريب لابن حجر (رقم٤٢٨٨).

(٩) أخرجه ابن أبي شيبة في المصنف (رقم٢٣٩٩) والمؤلف من طريقه كما هنا. وأخرجه مسلم (رقم٧٧١/ ٢٠١، ٢٠٢) وغيرهم.

(١٠) الدور نوعان: أحدهما: الدور القبلي السبقي فهذا ممتنع باتفاق العقلاء مثل أن يقال لا يكون هذا إلا بعد ذاك ولا يكون ذاك إلا بعد هذا فهذا ممتنع باتفاق العقلاء ونفس تصوره يكفي في العلم بامتناعه فإن الشيء لا يكون قبل كونه ولا يتأخر كونه عن كونه.. وأما الدور المعيّ الاقتراني: مثل أن يقال لا يكون هذا إلا مع ذاك لا قبله ولا بعده فهذا جائز كما إذا قيل لا تكون الأبوة إلا مع البنوة وقيل أن صفات الرب اللازمة له لا تكون إلا مع ذاته وعلمه مع حياته وقدرته مع علمه ونحو ذلك. انظر الصفدية لابن تيمية (١/ ١٢) والدرء له (٣/ ١٤٣-١٤٧) وحاشية مذكرة التوحيد لعبدالرزاق عفيفي (ص١٧).

(١١) الإمام القدوة العابد عبدالله بن زيدان بن بُريد بن رزين بن الربيع بن قَطَن البجلي، أبو محمد الكوفي، أحد الثقات والعُبّاد، وكان ثقة، حجة، كثير الصمت، لم يُر مثله، وكان حسن المذهب، صاحب جماعة. توفي سنة ٣١٣هـ. انظر: السير للذهبي (١٤/ ٤٣٦).

(١٢) محمد بن العلاء بن كريب الهمداني أبو كريب مشهور بكنيته ثقة حافظ ع. تقدمت ترجمته في الحديث (رقم٢٢٧).

(١٣) محمد بن خازم أبو معاوية الضرير ثقة أحفظ الناس لحديث الأعمش ع. تقدمت ترجمته في الحديث (رقم٦٣).

(١٤) سعيد بن المرزبان العبسي مولاهم أبو سعد البقال الكوفي الأعور ضعيف مدلس بخ ت ق. التقريب لابن حجر (رقم٢٣٨٩).

رواه أبو بكر البزار[١]، عن أبي كريب.

٤٤٠- ورواه محمد بن هارون الروياني[٢]، عن أبي كريب محمد بن العلاء ولفظه: «لن يبرح الناس أن يسألوا عما لم يكن حتى يقول قائلهم هذا الله خلق كل شيء فالله من خلقه؟».

وهو في الأدب للبخاري[٣]: لعقبة بن خالد السكوني[٤]، عن أبي سعد سعيد بن المرزبان.

وهو في جزء[٥] ابن خليل[٦] عن العشرة من أصحاب الحداد[٧]: لعبيدالله بن موسى[٨]، عن أبي سعد[٩].

٤٤١- وأخبرنا سليمان وعيسى قالا: أخبرنا ابن اللتي، أخبرنا عبدالأول، أنبأتنا بيبي ابنة عبدالصمد[١٠] قالت: أخبرنا عبدالرحمن بن أحمد الأنصاري[١١]، حدثنا يحيى بن محمد بن صاعد[١٢]، حدثنا الحسن بن الصباح البزار[١٣]، حدثنا شبابة[١٤]، عن ورقاء[١٥]، عن عبدالله بن عبدالرحمن[١٦] قال: سمعت أنساً يقول: قال رسول الله: «لن يبرح الناس يسألون حتى يقولوا هذا الله خلق كل شيء». وذكرَ كلمةً.

---

(١) لم أجده في مسند البزار المطبوع، ولا في زوائده. لكن رواه البزار (رقم٧٤٩٩) عن عبد الله بن سعيد، عن الحسين بن علي الجعفي، عن زائدة، عن المختار بن فلفل، عن أنس نحوه.

(٢) لم أجده في مسند الروياني.

(٣) أخرجه البخاري في الأدب المفرد (رقم١٢٨٦) وصححه الألباني في صحيح الأدب المفرد (ص٤٩٢).

(٤) عقبة بن خالد بن عقبة السكوني أبو مسعود الكوفي المجدر بالجيم صدوق صاحب حديث ع. التقريب لابن حجر (رقم٤٦٣٦).

(٥) هو جزء فيه أحاديث عن عشرة مشايخ من أصحاب أبي علي الحسن بن أحمد بن الحسن الحداد خرجها الحافظ أبو الحجاج يوسف بن خليل الدمشقي. يقع في ٤٢ ورقة (١٥٧-١٩٧) ضمن مجموع حديثي بدار الكتب الظاهرية رقم (٣٧٤٩)، مجاميع العمرية (رقم ١٢).

(٦) هو أبو الحجاج يوسف بن خليل ابن قراجا الدمشقي، تقدمت ترجمته في الحديث (رقم٢٦).

(٧) الحسن بن أحمد بن الحسن بن أحمد أبو علي الأصبهاني الحداد المقرئ. تقدمت ترجمته في الحديث (رقم٢٦).

(٨) عبيدالله بن موسى بن باذام العبسي الكوفي أبو محمد ثقة كان يتشيع ع. تقدمت ترجمته في الحديث (رقم٤٩).

(٩) أخرجه ابن خليل في جزئه، مخطوط (ل١٩٠/ب).

(١٠) أم الفضل، وأم عزَّى بيبى بنت عبدالصمد بن علي بن محمد الهرثمية. تقدمت ترجمتها في الحديث (رقم٤٧).

(١١) أبو محمد عبدالرحمن بن أحمد بن محمد الأنصاري الهروي المخلدي، ابن أبي شريح. تقدمت ترجمته في الحديث (رقم٩١).

(١٢) يحيى بن محمد بن صاعد بن كاتب أبو محمد مولى أبي جعفر المنصور. تقدمت ترجمته في الحديث (رقم١).

(١٣) الحسن بن الصبَّاح البزار أبو علي الواسطي صدوق يهم وكان عابدا فاضلا خ ت س. التقريب لابن حجر (رقم١٢٥١).

(١٤) شبابة بن سوار المدائني ثقة حافظ رمي بالإرجاء من التاسعة ع. تقدمت ترجمته في الحديث (رقم١١).

(١٥) ورقاء بن عمر اليشكري أبو بشر الكوفي صدوق في حديثه عن منصور لين ع. تقدمت ترجمته في الحديث (رقم٩٤).

(١٦) عبدالله بن عبدالرحمن بن معمر بن حزم الأنصاري أبو طُوالة المدني قاضي المدينة لعمر بن عبدالعزيز ثقة ع. التقريب (رقم٣٤٣٥).

رواه البخاري: عن الحسن بن الصباح. فوافقناه فيه بعلو، وقال: «هذا الله خلق كل شيء فمن خلق الله سبحانه وتعالى»(١). وعبدالله بن عبدالرحمن هو أبو طُوالة الأنصاري.

٤٤٢- وأخبرنا القاسم بن مظفر، أنبأنا علي بن الحسين بن يَوْحَن(٢)، أنبأنا المبارك بن محمد بن المعمَّر(٣)، [٤٨/أ] أنبأنا أبو ياسر محمد بن عبدالعزيز الخياط(٤)، أنبأنا أبو علي بن شاذان(٥)، أنبأنا أبو بكر النجاد(٦)، حدثنا عبدالملك ابن محمد(٧)، حدثنا أبو عامر العقدي(٨)، حدثنا سعيد بن عبدالرحمن(٩)، عن محمد بن سيرين، عن أبي هريرة قال: قال رسول الله ﷺ: «لا يزال الناس يسألون حتى يقولوا هذا الله خلق الخلق، فمن خلق الله؟» قال: قد سُئلت عنها اليوم مرتين. رواه مسلم(١٠): لأيوب(١١)، عن محمد بن سيرين.

وهو في العلم للمروزي: لهشام بن حسان(١٢)، عن محمد بن سيرين، وقال: «إن ناساً سترتفع بهم المسألة»(١٣).

---

(١) أخرجه البخاري (رقم٧٢٩٦) وبيبي الهرثمية في جزئها (رقم٧٩) والمؤلف من طريقها كما هنا.

(٢) علي بن الحسين بن يَوحن بن أَبَّوَيْه بن النعمان البَاورِّيّ اليمني ثم الأصبهاني. لم أجد له ترجمة، وأبوه من العلماء المشهورين بأصبهان. وذكره الذهبي فيمن روى عن الباذَرائي . انظر: السير للذهبي (٢٠/٤٩٤).

(٣) الشيخ الصالح الصدوق أبو المكارم، المبارك بن محمد بن المعمر البَاذَرَائِيُّ البغدادي، شيخ صالح ضعيف، أكثر أوقاته مستلق على قفاه، كان يسأل عن الصلاة قاعدا لعجزه وكان زاهدا معمرا توفي في سنة ٥٦٧هـ. انظر: السير للذهبي (١٥/٢١١) والتاريخ له (١٢/٣٨٢).

(٤) محمد بن عبدالعزيز بن عبدالله، أبو ياسر البغدادي الخياط، سمع البرقاني، وأبا علي بن شاذان، وابن بكير النجار، وأبا القاسم بن بشران، وكان رجلا خيرا، روى عنه أبو طاهر السلفي، وأبو الفضل خطيب الموصل، وجماعة، وسعد الخير الأندلسي. توفي سنة ٤٩٥هـ. انظر: التاريخ للذهبي (١٠/٧٧٢).

(٥) أبو علي الحسن بن أبي بكر أحمد بن إبراهيم بن الحسن بن محمد بن شاذان. تقدمت ترجمته في الحديث (رقم١٥٧).

(٦) أحمد بن سلمان بن الحسن بن إسرائيل بن يونس النجاد. تقدمت ترجمته في الحديث (رقم٣).

(٧) عبدالملك بن محمد بن عبدالله بن بشران أبو القاسم الأموي مولاهم. تقدمت ترجمته في الحديث (رقم٢٠٠).

(٨) عبدالملك بن عمرو القيسي أبو عامر العقدي ثقة من التاسعة ع. تقدمت ترجمته. في الحديث (رقم١٣٠).

(٩) سعيد بن عبدالرحمن بن يزيد بن رُقيش الأسدي المدني ثقة من الرابعة د. التقريب لابن حجر (رقم٢٣٥٥).

(١٠) أخرجه مسلم (رقم١٣٥/٢١٥) .

(١١) أيوب بن أبي تميمة كيسان السَّختياني ثقة ثبت حجة ع. تقدمت ترجمته في الحديث (رقم١٩).

(١٢) هشام بن حسان الأزدي القُردُوسي ثقة من أثبت الناس في ابن سيرين ع. تقدمت ترجمته في الحديث (رقم٧٨).

(١٣) أخرجه عبدالرزاق (رقم٢٠٤٤١) وعنه الإمام أحمد (رقم٧٧٩٠) والبزار (رقم١٠٠٦٦) وابن منده في الإيمان (رقم٣٦٢).

٤٤٣- رواه إسحاق بن راهويه، عن المخزومي[١]، عن أبي عوانة[٢] وفيه: قال أبو هريرة: "فوالله إني لجالس يوماً إذ جاءني رجل من أهل العراق فقال: "يا أبا هريرة هذا الله خلقنا فمن خلق الله ؟ قال: فجعلت أُصْبُعَيَّ في أُذنيَّ وصرخت فقلت: صدق الله ورسوله، الله الواحد الأحد الصمد الذي لم يلد ولم يولد ولم يكن له كفواً أحد"[٣].

٤٤٤- أخبرنا القاسم، أنبأنا ابن يوحن، أخبرنا المبارك، أخبرنا أبو ياسر، أخبرنا ابن شاذان، أنبأنا النجاد، حدثنا عبدالملك، حدثنا حجاج بن منهال[٤]، حدثنا أبو عوانة، حدثنا عُمر بن أبي سلمة[٥]، عن أبيه[٦]، عن أبي هريرة، عن النبي ﷺ مثله.

وهو في الجزء المتبقي من سبعة أجزاء المخلص. رواه مسلم[٧]: ليحيى بن أبي كثير[٨]، عن أبي سلمة.

٤٤٥- ورواه ابن السني في الثامن من عمل يوم وليلة: لعتبة بن مسلم[٩]، عن أبي سلمة بن عبدالرحمن، عن أبي هريرة وقال فيه: «فإذا قالوا ذلك فقولوا: الله أحد الله الصمد لم يلد ولم يولد، ولم يكن له كفواً أحداً، ثم ليتفل أحدكم عن يساره ثلاثاً وليستعذ من الشيطان»[١٠].

---

(١) المغيرة بن سلمة المخزومي أبو هشام البصري ثقة ثبت خت م د س ق. تقدمت ترجمته في الحديث (رقم٣٣٠).

(٢) وضَّاح اليَشْكُري الواسطي البزاز أبو عوانة ثقة ثبت من السابعة ع. تقدمت ترجمته في الحديث (رقم٨).

(٣) أخرجه الدارمي في الرد على الجهمية (رقم٢٥) والهروي في ذم الكلام (رقم٥٠٢).

(٤) حجاج بن المنهال الأنماطي أبو محمد السلمي مولاهم البصري ثقة فاضل ع. تقدمت ترجمته في الحديث (رقم٨٦).

(٥) عمر بن أبي سلمة بن عبدالرحمن بن عوف الزهري قاضي المدينة صدوق يخطىء خت ٤. التقريب لابن حجر (رقم٤٩١٠).

(٦) أبو سلمة بن عبدالرحمن بن عوف الزهري ثقة مكثر ع. تقدمت ترجمته في الحديث (٤٢).

(٧) أخرجه المخلص في المخلصيات (رقم٤١٠) ومسلم (رقم١٣٥).

(٨) يحيى بن أبي كثير الطائي مولاهم ثقة ثبت لكنه يدلس ويرسل ع. تقدمت ترجمته في الحديث (رقم٤٠).

(٩) عتبة بن مسلم المدني وهو ابن أبي عتبة التيمي مولاهم ثقة خ م د س ق. التقريب لابن حجر (رقم٤٤٤٢).

(١٠) أخرجه ابن السني في عمل اليوم والليلة (رقم٦٢٧).

٤٤٦- أخبرنا ابن أبي طالب، أخبرنا ابن القبيطي[١] إجازة، أخبرنا هبة الله بن هلال[٢]، أخبرنا أبو الفضل بن زكري[٣]، أخبرنا علي بن بشران[٤]، أخبرنا ابن البختري[٥]، حدثنا عبدالله بن محمد بن شاكر[٦]،حدثنا حسين بن علي[٧]، حدثنا زائدة[٨]، عن المختار بن فُلْفُل[٩]، عن أنس بن مالك قال: قال رسول الله ﷺ: «إن الله قال: لايزال قوم من أمتك يسألون نبيهم ما كذا ما كذا؟ يقولون: هذا الله خلَق كل شيء فمن خلق الله؟».

رواه إسحاق بن راهويه، عن جرير، عن المختار.

ورواه مسلم[١٠] عن إسحاق. ورواه الحسين بن علي بدلاً.

٤٤٧- قال أبو بكر أحمد بن عمرو البزار: حدثنا إبراهيم بن زياد الصائغ البغدادي[١١]، حدثنا يعقوب بن إبراهيم بن سعد[١٢]، عن ابن أخي الزهري[١٣]، عن الزهري، عن عروة، عن أبي هريرة، عن النبي ﷺ قال: «يأتي

---

(١) عبداللطيف بن أبي الفرج محمد بن علي بن حمزة بن فارس، أبو طالب ابن القبيطي الحراني ثم البغدادي التاجر الجوهري، مسند العراق في وقته، روى الكثير، وسمع منه الحفاظ. وكان دينا، خيرا حافظا للقرآن محبا للرواية. توفي سنة ٦٤١هـ. انظر: التاريخ للذهبي (١٤/٣٨٣).

(٢) الشيخ الجليل مسند بغداد أبو القاسم هبة الله بن الحسن بن هلال بن علي بن حمصاء العجلي السامري الكاتب ثم البغدادي ابن الدقاق، شيخ معمر صحيح الرواية توفي سنة ٥٦٢هـ. انظر: السير للذهبي (٢٠/٤٧١).

(٣) الشيخ الجليل الثقة الصالح عبدالله بن علي بن أحمد بن محمد بن زكري، أبو الفضل الدقاق الكاتب، كان شيخا عفيفا صالحا دينا ثقة، توفي سنة ٤٨٦هـ. انظر: السير للذهبي (١٨/٦٠٣) والتاريخ له (١٠/٥٦١).

(٤) أبو الحسين علي بن محمد بن عبدالله بن بشران بن محمد بن بشر، الأموي البغدادي. تقدمت ترجمته في الحديث (رقم٢).

(٥) أبو جعفر محمد بن عمرو بن البختري بن مدرك ، البغدادي الرزاز. تقدمت ترجمته في الحديث (رقم٢).

(٦) الشيخ المحدث الثقة أبو البختري عبدالله بن محمد بن شاكر العنبري البغدادي المقرئ، قال ابن أبي حاتم: صدوق. وقال الدارقطني: صدوق ثقة. سنة ٢٧٠هـ. انظر: تاريخ الخطيب (١١/٢٨١) والسير للذهبي (١٣/٣٣) .

(٧) الحسين بن علي بن الوليد الجعفي الكوفي المقرىء ثقة عابد ع . التقريب لابن حجر (رقم١٣٣٥).

(٨) زائدة بن قدامة الثقفي أبو الصلت الكوفي ثقة ثبت صاحب سنة ع. تقدمت ترجمته في الحديث (رقم١٠٩).

(٩) مختار بن فُلْفُل مولى عمرو ابن حريث صدوق له أوهام من الخامسة م د ت س . التقريب لابن حجر (رقم٦٥٢٤).

(١٠) أخرجه ابن راهويه (رقم٣١٩) ومسلم (رقم١٣٦/٢١٧).

(١١) إبراهيم بن زياد بن إبراهيم أبو إسحاق الصائغ البغدادي، قال أبو زرعة الرازي: كان حجاج بن الشاعر يحسن القول فيه والثناء عليه. وقال أبو حاتم: صدوق.. انظر: تاريخ الخطيب (٦/٥٩٨) والثقات لابن قطلوبغا (٢/١٨٥).

(١٢) يعقوب بن إبراهيم بن سعد بن إبراهيم بن عبدالرحمن بن عوف الزهري أبو يوسف المدني ثقة فاضل ع. التقريب (رقم٧٨١١).

(١٣) محمد بن عبدالله بن مسلم الزهري المدني ابن أخي الزهري صدوق له أوهام ع. التقريب لابن حجر (رقم٧٨١١).

أحدَكم الشيطانُ فيقول: من خلق كذا وكذا حتى يقول: فمن خلق الله فإذا رأى أحدكم من ذلك شيئاً فليقل: آمنت بالله»[١].

قال: "وهذا الحديث لا نعلم رواه عن الزهري، عن عروة، عن أبي هريرة إلا ابن أخي الزهري. وقد رواه هشام، عن أبيه، عن أبي هريرة. وروي عن أبي هريرة من وجوه"[٢].

قلت: "وقد رواه مسلم من هذا الوجه[٣]. ورواه هو[٤] والبخاري[٥] من حديث الليث بن سعد، عن عُقيل[٦]، عن الزهري". قاله البزار.

٤٤٣- وقال البزار: حدثنا حميد[٧]، حدثنا محمد بن إسماعيل بن أبي فديك[٨]، حدثنا الضحاك بن عثمان[٩]، عن هشام بن عروة، عن أبيه، عن عائشة قالت: قال رسول الله ﷺ: «إن أحدكم يأتيه الشيطان فيقول: من خلقك؟ فيقول: الله، فيقول: من خلق الله ؟ فإذا وجد من ذلك فليقل: "آمنت بالله ورُسله" فإن ذلك يُذهبه»[١٠].

---

(١) أخرجه البزار (رقم ٨٠٣٧).

(٢) انظر مسند البزار (١٤/٣٤٦).

(٣) أخرجه مسلم (رقم١٣٤/٢١٤).

(٤) أخرجه مسلم (رقم١٣٤).

(٥) أخرجه البخاري (رقم٣٢٧٦) بلفظ: «حتى يقول: من خلق ربك؟ فإذا بلغه فليستعذ بالله ولينته».

(٦) عُقيل بن خالد بن عَقيل الأيلي أبو خالد الأموي مولاهم ثقة ثبت ع. التقريب لابن حجر (رقم٤٦٦٥).

(٧) حميد بن الأسود بن الأشقر البصري أبو الأسود الكرابيسي صدوق يهم قليلا خ ٤. التقريب لابن حجر (رقم١٥٤٢).

(٨) محمد بن إسماعيل بن مسلم بن أبي فُديك صدوق ع. تقدمت ترجمته في الحديث (رقم١٥).

(٩) الضحاك بن عثمان بن عبدالله الأسدي الحِزامي صدوق يهم من السابعة م. تقدمت ترجمته في الحديث (رقم٦٧).

(١٠) أخرجه البزار كما في زوائده (رقم٥٠) والإمام أحمد (رقم٢٦٢٠٣) وغيرهم. وسيأتي (برقم٤٧٣ ، ٤٧٤)

تابعه: عبدالله بن الأجلح، عن هشام بن عروة به نحوه. عند ابن أبي عاصم في السنة (رقم٦٤٨) وأبي يعلى (رقم٤٧٠٤). قال الهيثمي في المجمع (١/٣٣): "رواه أحمد وأبو يعلى والبزار، ورجاله ثقات". وقال الألباني في ظلال الجنة (١/٢٩٣): "إسناده جيد رجاله ثقات رجال مسلم غير عبدالله بن الأجلح وهو صدوق وقد توبع".

أخبرناه الذهبي[(١)]، أخبرنا أحمد بن عساكر[(٢)]، أنبأنا أبو روح[(٣)]، أنبأنا زاهر[(٤)]، أنبانا الكنجروذي[(٥)]، أنبأنا أبو عمر بن حمدان[(٦)] في الجزء التاسع من حديثه، أخبرنا جعفر بن أحمد بن نصر الحافظ[(٧)]، حدثنا محمد ابن رافع[(٨)]، حدثنا ابن أبي فديك فذكره. وقال: «فإذا وجد أحدكم ذلك فليقل: آمنت بالله ورسُله؛ فإن ذلك يَذهب عنه».

٤٤٩- وقال سفيان بن عيينة، عن هشام بن عروة، عن أبيه، عن أبي هريرة قال: قال رسول الله ﷺ: «لايزال الناس يتساءلون حتي يقولوا: هذا الله خلق كل شيء، فمن خلق الله ؟ فإذا وجد أحدكم ذلك فليقل: آمنت بالله». رواه البخاري ومسلم[(٩)].

ورواه مسلم[(١٠)] ليزيد بن الأصم[(١١)]، عن أبي هريرة.

ورواه همام بن منبه، عن أبي هريرة[(١٢)]. وهو في نسخته رواية ابن فيل[(١٣)]، وليس في الكتب الستة.

وحديث يزيد بن الأصم، عن أبي هريرة في الأول من مسند الحارث بن أبي أسامة[(١٤)].

---

(١) هو الإمام الذهبي.

(٢) أحمد بن هبة الله بن أحمد بن محمد بن الحسن بن هبة الله، ابن عساكر. تقدمت ترجمته في الحديث (رقم٧٠).

(٣) أبو روح عبدالمعز بن محمد بن أبي الفضل الساعدي الخراساني الهروي. تقدمت ترجمته في الحديث (رقم٢٥).

(٤) زاهر بن طاهر بن محمد أبو القاسم الشحامي المستملي الشروطي الشاهد. تقدمت ترجمته في الحديث (رقم٣).

(٥) أبو سعد محمد بن عبد الرحمن بن محمد الاديب الكنجروذي. تقدمت ترجمته في الحديث (رقم٣).

(٦) أبو عمرو محمد بن أحمد بن حمدان بن علي بن سنان الحيري. تقدمت ترجمته في الحديث (رقم٣).

(٧) الحافظ الحجة القدوة أبو محمد جعفر بن أحمد بن نصر النيسابوري المعروف بالحَصِيري، أحد الأعلام وركن من أركان الحديث في الحفظ والإتقان والورع. مات سنة ٣٠٣هـ. انظر: السير للذهبي (١٤/ ٢٢٠) والتاريخ له (٧/ ٦٤).

(٨) محمد بن رافع القشيري النيسابوري ثقة عابد خ م د ت س. تقدمت ترجمته في الحديث (رقم٥٨).

(٩)أخرجه البخاري (رقم٣٢٧٦) ومسلم (رقم١٣٤/ ٢١٢).

(١٠) أخرجه مسلم (رقم١٣٥/ ٢١٦).

(١١) يزيد بن الأصم واسمه عمرو بن عبيد بن معاوية البَكَّائي ثقة من الثالثة بخ م ٤. تقدمت ترجمته في الحديث (رقم٣٣٠).

(١٢) أخرجه همام في صحيفته (رقم٩٣) والإمام أحمد (رقم٨٢٠٧) وابن حبان (رقم٦٧٢٢) وابن منده في الإيمان (رقم٣٥٦).

(١٣) الشيخ الإمام المحدث الرحال أبو طاهر الحسن بن أحمد بن إبراهيم بن فيل الأسدي البالسي، الإمام بمدينة أنطاكية، له جزء مشهور، فيه غرائب، مات سنة ٣١١هـ. انظر: بغية الطلب لابن العميد (٥/ ٢٢٤٨) السير للذهبي (١٤/ ٥٢٦) والتاريخ له (٧/ ٣٨٥).

(١٤) مسند الحارث بن أبي أسامة مفقود ولا يوجد منه إلا زوائده للهيثمي، وجزء من عواليه.

قال النواوي: "هكذا هو في بعض الأصول « يقولوا » بغير نون وفي بعضها « يقولون » بالنون وكلاهما صحيح، وإثبات النون مع الناصب لغة قليلة ذكرها جماعة من محققي النحويين وجاءت متكررة في الأحاديث الصحيحة"[١].

وفي الباب عن عبدالله بن دينار، عن ابن عمر[٢]. وهو في أواخر مسند عبدالله بن دينار لأبي نعيم[٣].

٤٥٠- قال أبو بكر الخرائطي: حدثنا عباس بن محمد الدوري[٤]، حدثنا محمد بن جعفر الوَرَكاني[٥]، حدثني أبو شهاب[٦]، عن ابن أبي ليلى[٧]، عن عمرو بن شعيب[٨]، عن أبيه[٩]، عن جده قال: قال رسول الله ﷺ: «من قال إذا أمسى: أمسينا وأمسى الملك لله، والحمد لله، أعوذ بالله الذي يمسك السماء أن تقع على الأرض إلا بإذنه من شر ما خلق وذرأ وبرأ ومن شر الشيطان وشركه. من قالهن عُصم من كل ساحر، وكاهن، وشيطان حاسد»[١٠].

---

(١) انظر: شرح النووي لصحيح مسلم (٢/١٥٧).

(٢) أخرجه ابن حبان في المجروحين (٢/١٥) والطبراني في الأوسط (رقم٥٩٦٦) والبيهقي في الدلائل (٧/١٢٥) وابن الجوزي في العلل المتناهية (رقم١) وفي إسناده عبد الله بن جعفر بن نجيح المديني والد الإمام علي بن المديني. قال ابن حبان: "كان ممن يهم في الأخبار حتى يأتي بها مقلوبة ويخطيء في الآثار حتى كأنها معمولة، وقد سئل علي بن المديني عن أبيه؟ فقال: ضعيف". وقال ابن الجوزي: لا أصل له. وقال الهيثمي في المجمع (١/٣٥): "في إسناده عبدالله بن جعفر المديني والد علي بن المديني، وقد رماه الناس بالوضع".

(٣) لا يزال مسند عبدالله بن دينار لأبي نعيم مفقوداً.

(٤) عباس بن محمد بن حاتم الدوري ثقة حافظ ٤ . تقدمت ترجمته في الحديث (رقم٧٢).

(٥) محمد بن جعفر بن زياد الوَرَكاني أبو عمران الخراساني ثقة م د س. التقريب لابن حجر (رقم٥٧٨٣).

(٦) عبدربه بن نافع الكناني الحناط أبو شهاب الأصغر صدوق يهم خ م د س ق. نفس المصدر (رقم٣٧٩٠).

(٧) عبدالرحمن بن أبي ليلى الأنصاري المدني ثم الكوفي ثقة م ع . تقدمت ترجمته في الحديث (رقم١٢).

(٨) عمرو بن شعيب بن محمد بن عبدالله بن عمرو. صدوق من الخامسة ر ٤ . تقدمت ترجمته في الحديث (رقم٣٣٤).

(٩) شعيب بن محمد بن عبدالله بن عمرو بن العاص صدوق ثبت سماعه من جده ر ٤ . التقريب لابن حجر (رقم٢٨٠٦).

(١٠) أخرجه الخرائطي في مساوئ الأخلاق (رقم٧٢٧) والطبراني في المعجم الأوسط (رقم٤٢٩١) وفي الدعاء (رقم٣٤٤) . قال الهيثمي في المجمع (١٠/١١٩): "رواه الطبراني في الأوسط، ورجاله ثقات، وفي بعضهم خلاف". وإسناده حسن.

وأخرجه ابن السني في عمل اليوم والليلة (رقم٦٧) من طريق آخر: عن إبراهيم بن محمد، عن يونس بن عبدالأعلى، عن ابن وهب، عن عمر بن محمد العمري، عن مرزوق بن أبي بكر، عن رجل، من أهل مكة، عن عبدالله بن عمرو بن العاص. نحوه.

٤٥١- عن عُمَارَةَ بن خزيمة بن ثابت الأنصاري[(١)]، عن أبيه قال: قال رسول الله ﷺ: «يأتي الشيطانُ الإنسانَ فيقول: من خلق السموات؟ فيقول: الله، فيقول: من خلق الأرض؟ فيقول: الله، حتى يقول: فمن خلق الله؟ فإذا وجد أحدكم ذلك فليقل: آمنت بالله ورسوله»[(٢)].

٤٥٢- أخبرنا عمي[(٣)] وابن الشحنة[(٤)] قالا: أخبرنا ابن اللتي، أخبرنا عبدالأول، أخبرنا عبدالرحمن[(٥)]، أخبرنا عبدالله[(٦)]، أخبرنا ابن خزيم[(٧)]، حدثنا عبدٌ، أخبرنا الحسن بن موسى[(٨)]، حدثنا ابن لهيعة، حدثنا أبو الأسود محمد بن عبدالرحمن بن نوفل[(٩)]، عن عُمارة بهذا.

٤٥٣- عن قزعة[(١٠)]، عن أبي سعيد قال: ذُكر العزل عند رسول الله ﷺ فقال: «لمَ يفعل أحدكم ذلك؟ ولمَ يفعل فلانٌ بفعل أحدكم ذلك؟ فليست نفس مخلوقة إلا الله خالقها». رواه النسائي في النعوت، ومسلم[(١١)]. [٤٨/ب]

---

(١) عمارة بن خزيمة بن ثابت الأنصاري الأوسي ثقة ٤. تقدمت ترجمته في الحديث (رقم١٨٠).

(٢) أخرجه الإمام أحمد (رقم٢١٨٦٧) وابن أبي شيبة (رقم٢١) وعبد بن حميد (رقم٢١٥) والمؤلف من طريقه كما هنا، وابن أبي عاصم في السنة (رقم٦٥٠) وأبو يعلى كما في إتحاف الخيرة للبوصيري (رقم١٣٦) والطبراني في الكبير (رقم٣٧١٩). قال البوصيري: "مداره على عبدالله بن لهيعة، وهو ضعيف". وقال الهيثمي في المجمع (٣٢/١): "رواه أحمد والطبراني في الكبير بإسناد فيه ابن لهيعة". والحديث يتقوى بالأحاديث الأخرى فيكون حسناً لغيره. قال الألباني في ظلال الجنة (٢٩٤/١): "حديث صحيح وإسناده ضعيف ابن لهيعة سيء الحفظ. لكن الحديث صحيح يشهد له ما قبله وما بعده".

(٣) برهان الدين أبو إسحاق إبراهيم بن أبي العباس أحمد ابن المحب عبد الله بن أحمد المقدسي، المحدث الفقيه العالم النبيه، سليل العلماء والمحدثين، وكان شديد الاعتناء بكلام شيخ الإسلام ابن تيمية، وكتابته بخطه المليح، ولديه فضيلة، وذهنه جيد وكتابته سريعة حلوة. انظر: الرد الوافر لابن ناصر الدين (ص٨٥) والمعجم المختص بالمحدثين للذهبي (ص٥١).

(٤) الحجار ابن الشحنة أحمد بن أبي طالب بن نعمة الديرمقرني ثم الصالحي. تقدمت ترجمته في الحديث (رقم٥).

(٥) عبدالرحمن بن محمد بن المظفر بن محمد بن داود الداودي. تقدمت ترجمته في الحديث (رقم١٠٤).

(٦) عبدالله بن أحمد بن حُمُّوَيْه بن يوسف بن أعين أبو محمد السرخسي الحمويي. تقدمت ترجمته في الحديث (رقم١٠٤).

(٧) إبراهيم بن خزيم بن قمير بن خاقان بن ماهان أبو إسحاق الشاشي، تقدمت ترجمته في الحديث (رقم١٠٤).

(٨) الحسن بن موسى الأشيب أبو علي البغدادي ثقة ع. تقدمت ترجمته في الحديث (رقم٨٠).

(٩) محمد بن عبدالرحمن بن نوفل بن خويلد بن أسد بن عبدالعزى أبو الأسود المدني يتيم عروة ثقة ع. التقريب لابن حجر (رقم٦٠٨٥).

(١٠) قزعة بن يحيى البصري ثقة ع. تقدمت ترجمته في الحديث (رقم٤٧).

(١١) أخرجه مسلم (رقم١٤٣٨/١٣٢) وسعيد بن منصور (رقم٢٢١٨) والترمذي (رقم١١٣٨) والنسائي في النعوت (رقم٣٩) وغيرهم.

٤٥٤- عن أبي زرعة[١] سمع أبا هريرة قال: سمعت النبي ﷺ يقول: قال الله ﷻ: «ومن أظلم ممن ذهب يخلق كخلقي ؟ فليخلقوا ذرة وليخلقوا حبة أو شعيرة». رواه البخاري ومسلم[٢].

تابعه محمد بن عمرو[٣]، عن أبي سلمة، عن أبي هريرة. رواه إسحاق بن راهويه، عن الفضل بن موسى[٤] عنه[٥].

قال إسماعيل بن محمد التيمي الحافظ: "ووجه الجمع بين خبر ابن مسعود وبين خبر حذيفة بن أسيد، أن التصوير يكون عند انقضاء ثنتين وأربعين ليلة، ونفخ الروح يكون بين انقضاء أربعة أشهر من وقت وقوع النطفة في الرحم"[٦].

وقال شيخنا أبو العباس بن تيمية: "أحد الأمرين لازم إما أن تكون هذه الأمور عقيب الأربعين، ثم يكون عقيب المائة والعشرين، ولا محذور في الكتابة مرتين، ويكون المكتوب أولا فيه كتابة الذكر والأنثى، أو يُقال: أن ألفاظ هذا الحديث لم تضبط حق الضبط، ولهذا اختلفت رواته في ألفاظه، ولهذا أعرض عنه البخاري، وقد يكون أصل الحديث صحيحاً، ويقع في بعض ألفاظه اضطراب فلا يصلح حينئذ أن يعارض بها ما ثبت في الحديث الصحيح المتفق عليه الذي لم تختلف ألفاظه"[٧].

وقال في حديث حذيفة: "فيه أن تصويرها يكون بعد ثنتين وأربعين ليلة، وأنه بعد تصويرها وخلقها ولحمها وعظامها يقول المَلَك: "يا رب أذكر أم أنثى" ومعلوم أنها لا تكون لحماً وعظماً حتى تكون مضغة، فهذا موافق لذلك الحديث في أن كتابة الملك تكون بعد ذلك إلا أن يقال: المراد تقدير اللحم والعظام"[٨].

قال شيخنا: "ما عارض الحديث المتفق عليه: إما أن يكون موافقا له في الحقيقة؛ وإما أن يكون غير محفوظ فلا معارضة ولا ريب أن ألفاظه لم تضبط"[٩].

---

(١) أبو زرعة بن عمرو بن جرير بن عبدالله البجلي ثقة ع. تقدمت ترجمته في الحديث (رقم١٠٧).

(٢) أخرجه البخاري (رقم٥٩٥٣، ٧٥٥٩) ومسلم (رقم٢١١١/١٠١).

(٣) محمد بن عمرو بن علقمة بن وقاص الليثي المدني صدوق له أوهام ع. تقدمت ترجمته في الحديث (رقم٤٣).

(٤) الفضل بن موسى السِّيناني أبو عبدالله المروزي ثقة ثبت وربما أغرب ع. التقريب لابن حجر (رقم٥٤١٩).

(٥) أخرجه من طرق عن أبي سلمة، عن أبي هريرة.الإمام أحمد(رقم٧٥٢١، ٩٠٧٧، ٩٨٢٤، ١٠٨١٩) والبزار (رقم٧٩٦٨).

(٦) لعل هذا النقل من شرح الإمام إسماعيل التيمي على الصحيحين، وما زال مفقوداً.

(٧) انظر: مجموع الفتاوى (٤/٢٤١).

(٨) انظر: نفس المصدر (٤/٢٤٠).

(٩) انظر: المصدر السابق (٤/٢٤١).

قال: "وأقربها اللفظ الذي فيه تقديم التصوير على تقدير الأجل والعمر والشقاوة والسعادة، وغاية ما يقال فيه: أنه يقتضي أنه قد يُخلق في الأربعين الثانية قبل دخوله في الأربعين الثالثة، وهذا لا يخالف الحديث الصحيح، ولا نعلم أنه باطل، بل قد ذكر النساء أن الجنين يُخلق بعد الأربعين، وأن الذكر يخلق قبل الأنثى، وهذا يُقدم على قول الفقهاء: أن الجنين لا يخلق في أقل من أحد وثمانين يوماً، فهذا إنما بنوه على أن التخليق إنما يكون إذا صار مضغة، ولا يكون مضغة إلا بعد الثمانين، والتخليق ممكن قبل ذلك وقد أخبر به من أخبر من النساء ونفس العلقة يمكن تخليقها، والله أعلم"[1].

٤٥٥- قال إسحاق بن إبراهيم بن هانئ: قرأت على أبي عبدالله يعني أحمد بن حنبل: محمد بن جعفر[2] [٤٩/أ] قال: حدثنا شعبة، عن عُمارة[3]، عن عكرمة في هذه الآية: ﴿لَقَدْ خَلَقْنَا ٱلْإِنسَٰنَ فِى كَبَدٍ ﴿٤﴾﴾[البلد] قال: "منتصباً"[4].

سمعت أبا عبدالله يقول: "ليس أحد يولد من بطن أمه قائماً منتصباً إلا الإنسان"[5].

٤٥٦- قال إبراهيم بن يعقوب الجوزجاني: حدثني يحيى بن عبدالحميد[6]، حدثنا يعقوب[7]، عن جعفر[8]، عن سعيد بن جبير، عن ابن عباس قال: «بعث رب العزة إبليسَ فأمره أن يكبس من أديم الأرض كلها من عذبها ومالحها، ففعل فخلق آدم، فسمي آدم لأنه خُلق من أديم الأرض، فما خلق من العذب لم يكن إلا سعيداً وإن كان من كافرين، وما خُلق من الملح لم يكن إلا شقياً وإن كان ابن نبي"[9].

(١) انظر: نفس المصدر (٤/ ٢٤٢).

(٢) محمد بن جعفر الهذلي المعروف بغندر ثقة صحيح الكتاب إلا أن فيه غفلة ع. تقدمت ترجمته في الحديث (رقم١٩٠).

(٣) عُمارة بن أبي حفصة نابت ثقة خ ٤. التقريب لابن حجر (رقم٤٨٤٣).

(٤) أخرجه الطبري (٢٤/ ٤١١) وإسناده صحيح على شرط الشيخين، وروي عن ابن عباس مثله.

(٥) هذا النقل الفريد لم أجده في مسائل الإمام أحمد برواية ابن هانئ.

(٦) يحيى بن عبدالحميد الحِمَّاني حافظ إلا أنهم اتهموه بسرقة الحديث م. تقدمت ترجمته في الحديث (رقم٢٥٩).

(٧) يعقوب بن عبدالله بن سعد الأشعري أبو الحسن القمي صدوق يهم خت ٤. التقريب لابن حجر (رقم٧٨٢٢).

(٨) جعفر بن أبي المغيرة الخزاعي القُمي صدوق يهم بخ د ت س فق. تقدمت ترجمته في الحديث (رقم٤٢٧).

(٩) حديث ضعيف جدا إن لم يكن موضوعا، مخالف للثابت من الكتاب والسنة.

٤٥٧- أخبرنا عيسى، أخبرنا ابن اللتي، أخبرنا عبدالأول، أخبرنا الداودي[(١)]، أخبرنا الحموي[(٢)]، أنبأنا السمرقندي[(٣)]، أخبرنا الدارمي، أنبأنا محمد بن عبدالله الرقاشي[(٤)]، حدثنا عبدالوارث[(٥)]، حدثنا الجُرَيري[(٦)]، عن أبي العلاء[(٧)]، عن نعيم بن قَعْنَبٍ[(٨)]، عن أبي ذر: أن رسول الله قال: «إن المرأة خلقت من ضلع، فإن تقيمها كسرتها، فدارها فإن فيها أَوَداً[(٩)] وَبُلْغَةً» رواه النسائي[(١٠)].

٤٥٨- عن حذيفة بن أسيد الغفاري: سمعت رسول الله ﷺ يقول: - أو - قال رسول الله ﷺ:«يدخل المَلَك على النطفة بعدما تستقر في الرحم بأربعين ليلة». - وقال سفيان مرة: أو خمسين وأربعين- فيقول: يا رب ماذا أشقي أم سعيد؟ أذكر أم أنثى؟ قال: فيقول الله: فيكتبان، فيقولان: ماذا أذكر أم أنثى؟ فيقول الله: فيكتبان، فيُكتب عمله وأثره ومصيبته ورزقه، ثم تطوى الصحيفة، فلا يُزاد على ما فيها ولا يُنقص». رواه الإمام أحمد[(١١)]: عن سفيان[(١٢)]، عن عمرو[(١٣)]، عن أبي الطفيل[(١٤)]، عنه.

---

(١) عبدالرحمن بن محمد بن المظفر بن محمد بن داود الداودي. تقدمت ترجمته في الحديث (رقم١٠٤).

(٢) عبدالله بن أحمد بن حَمُّوَيْه بن يوسف بن أعين أبو محمد السرخسي الحمويي. تقدمت ترجمته في الحديث (رقم١٠٤).

(٣) عيسى بن عمر بن العباس بن حمزة بن عمرو أبو عمران السمرقندي. تقدمت ترجمته في الحديث (رقم٣٣٢).

(٤) محمد بن عبدالله بن محمد بن عبدالملك بن مسلم الرقاشي البصري ثقة خ م س ق. التقريب لابن حجر (رقم٦٠٤٨).

(٥) عبدالوارث بن سعيد بن ذكوان التَّنُّوري ثقة ثبت رمي بالقدر ولم يثبت عنه ع. تقدمت ترجمته في الحديث (رقم٢٦).

(٦) سعيد بن إياس الجُريري ثقة اختلط قبل موته بثلاث سنين ع. تقدمت ترجمته في الحديث (رقم٢٦٣).

(٧) يزيد بن عبدالله بن الشخير العامري أبو العلاء البصري ثقة ع . التقريب لابن حجر (رقم٧٧٤٠).

(٨) نعيم بن قعنب الرياحي مخضرم ويقال له صحبة وذكره ابن حبان في ثقات التابعين بخ س. التقريب لابن حجر (رقم٧١٧٣).

(٩) الأَوَد: العِوج. انظر: جمهرة اللغة لابن دريد (١/ ٢٣٤).

(١٠) أخرجه الدارمي (رقم٢٢٦٧) والبخاري في الأدب المفرد مطولا (رقم٧٤٧) وابن أبي الدنيا في النفقة على العيال (رقم٤٨٠) والنسائي في الكبرى (رقم٩١٠٧) وقال الدارقطني في العلل (٦/ ٢٦٧): "يرويه الجريري، عن أبي العلاء يزيد بن الشخير، عن ابن قعنب. وقال جعفر الأحمر: عن الجريري، عن رجل لم يسمه، وكناه غيره أبا العلاء، وهو الصواب".

(١١) أخرجه ابن وهب في القدر (رقم٣٣) والحميدي (رقم٨٤٨) والإمام أحمد (رقم١٦١٤٢) والدولابي في الكنى (رقم٤٠٥) والطحاوي في المشكل (رقم٢٦٦٣) والطبراني في الكبير (رقم٣٠٣٩) والبيهقي في القضاء والقدر (رقم٢٣١) وقوام السنة في الحجة (رقم٢٠٦).

(١٢) هو الإمام سفيان بن عيينة.

(١٣) عمرو بن دينار المكي ثقة ثبت ع. تقدمت ترجمته في الحديث (رقم٨٩).

(١٤) عامر بن واثلة بن عبدالله الليثي أبو الطفيل آخر من مات من الصحابة ع. تقدمت ترجمته في الحديث (رقم١٩٠).

ورواه مسلم لسفيان، وقال: «يدخل المَلَك على النطفة بعدما تستقر بأربعين أو بخمسة وأربعين» الحديث(١).

ورواه لأبي الزبير المكي(٢)، عن عامر بن واثلة وهو أبو الطفيل وقال: «إذا أمر بالنطفة ثلاث وأربعين ليلة»(٣).

ورواه لعكرمة بن خالد(٤)، عن أبي الطفيل وقال: «إن النطفة تقع في الرحم أربعين ليلة»(٥).

٥٨ -باب خلق الإنسان. [٤٩/ب]

وقوله: ﴿ وَلَقَدْ خَلَقْنَا ٱلْإِنسَـٰنَ مِن سُلَـٰلَةٍ مِّن طِينٍ ﴿١٢﴾ ﴾[المؤمنون] وقوله: ﴿ فَإِذَا سَوَّيْتُهُۥ وَنَفَخْتُ فِيهِ مِن رُّوحِى ﴾[الحجر ٢٩]، ﴿وَبَدَأَ خَلْقَ ٱلْإِنسَـٰنِ مِن طِينٍ ﴿٧﴾ ثُمَّ جَعَلَ نَسْلَهُۥ مِن سُلَـٰلَةٍ مِّن مَّآءٍ مَّهِينٍ ﴿٨﴾ ﴾[السجدة] وقوله: ﴿ يَـٰٓأَيُّهَا ٱلنَّاسُ ٱتَّقُوا۟ رَبَّكُمُ ٱلَّذِى خَلَقَكُم مِّن نَّفْسٍ وَٰحِدَةٍ وَخَلَقَ مِنْهَا زَوْجَهَا وَبَثَّ مِنْهُمَا رِجَالًا كَثِيرًا وَنِسَآءً ﴾[النساء ١]، ﴿ أَوَلَمْ يَرَ ٱلْإِنسَـٰنُ أَنَّا خَلَقْنَـٰهُ مِن نُّطْفَةٍ فَإِذَا هُوَ خَصِيمٌ مُّبِينٌ ﴿٧٧﴾ ﴾[يس] ﴿ خَلَقَكُم مِّن نَّفْسٍ وَٰحِدَةٍ ثُمَّ جَعَلَ مِنْهَا زَوْجَهَا وَأَنزَلَ لَكُم مِّنَ ٱلْأَنْعَـٰمِ ثَمَـٰنِيَةَ أَزْوَٰجٍ يَخْلُقُكُمْ فِى بُطُونِ أُمَّهَـٰتِكُمْ خَلْقًا مِّنۢ بَعْدِ خَلْقٍ فِى ظُلُمَـٰتٍ ثَلَـٰثٍ ﴾[الزمر ٦]، ﴿ يَـٰٓأَيُّهَا ٱلنَّاسُ إِنَّا خَلَقْنَـٰكُم مِّن ذَكَرٍ وَأُنثَىٰ ﴾[الحجرات ١٣]، ﴿ لَقَدْ خَلَقْنَا ٱلْإِنسَـٰنَ فِىٓ أَحْسَنِ تَقْوِيمٍ ﴿٤﴾ ﴾[التين]، ﴿ هُوَ ٱلَّذِى خَلَقَكُم مِّن نَّفْسٍ وَٰحِدَةٍ وَجَعَلَ مِنْهَا زَوْجَهَا لِيَسْكُنَ إِلَيْهَا ﴾[الأعراف ١٨٩]، ﴿ وَهُوَ ٱلَّذِى خَلَقَ مِنَ ٱلْمَآءِ بَشَرًا فَجَعَلَهُۥ نَسَبًا وَصِهْرًا ۗ وَكَانَ رَبُّكَ قَدِيرًا ﴿٥٤﴾ ﴾[الفرقان].

٤٥٩- وقال سفيان بن عيينة، عن ابن جريج، عن عطاء، عن ابن عباس في قوله: ﴿لَقَدْ خَلَقْنَا ٱلْإِنسَـٰنَ فِى كَبَدٍ ﴿٤﴾ ﴾[البلد] قال: "في شدة خَلْقٍ، ثم ذكر مولده ونبات أسنانه". رواه أبو عبدالله الضياء في المختارة(٦).

٤٦٠- وفي حديث يزيد بن هرمز(٧) وعبدالرحمن الأعرج(٨)، عن أبي هريرة في احتجاج آدم موسى، فقال موسى: «أنت الذي خلقك الله بيده، ونفخ فيك من روحه». رواه مسلم(٩).

---

(١) أخرجه مسلم (رقم٢٦٤٤/٢).

(٢) محمد بن مسلم بن تَدْرُس أبو الزبير المكي صدوق إلا أنه يدلس ع . تقدمت ترجمته في الحديث (رقم٢٦١).

(٣) أخرجه مسلم (رقم٢٦٤٤/٣).

(٤) عكرمة بن خالد بن العاص بن هشام المخزومي ثقة خ م د ت س. التقريب لابن حجر (رقم٤٦٦٨).

(٥) أخرجه مسلم (رقم٢٦٤٤/٤).

(٦) أخرجه الحاكم (رقم٣٩٣٣) وقال: صحيح على شرط الشيخين ولم يخرجاه. ووافقه الذهبي. والضياء في المختارة (رقم٢٥٣) ومن طريقه ابن حجر في التغليق (٣/٤) ونسبه في الدر المنثور (٥١٩/٨) إلى الفريابي وعبد بن حميد وابن جرير وابن المنذر وابن أبي حاتم.

(٧) يزيد بن هرمز المدني ثقة م د ت س. التقريب لابن حجر (رقم٧٧٩٠).

(٨) عبدالرحمن بن هرمز الأعرج ثقة ثبت عالم ع. تقدمت ترجمته في الحديث (رقم٥٨).

(٩) أخرجه مسلم (رقم ٢٦٥٢/١٥).

٤٦١- عن قَسَامَة بن زهير[١]، عن أبي موسى الأشعري قال: قال رسول الله ﷺ: «إن الله خلق آدم من قبضة قبضها من جميع الأرض، فجاء بنو آدم على قدر الأرض، منهم الأحمر، والأسود، والأبيض، والسهل، والحزن، وبين ذلك، والخبيث، والطيب» رواه الإمام أحمد، وأبو حاتم بن حبان[٢].

أخبرناه سليمان وعيسى قال: أخبرنا جعفر، أخبرنا السِّلفي، أخبرنا أبو بكر الطُّرَيْثِيْثِيّ[٣]، أخبرنا أبو الحسن الرزاز[٤]، أخبرنا أبو عمرو بن السماك[٥]، حدثنا موسى بن سهل الوَشَّاء[٦]، حدثنا إسماعيل بن علية[٧]، عن عوف[٨]، عن قسامة بهذا الوجه.

٤٦٢- وقال إبراهيم بن نافع[٩]: سمعت الحسن بن مسلم[١٠] يقول: سمعت سعيد بن جبير يُحدث عن ابن عباس قال: "خلق الله آدم من أديم الأرض كلها، فسُمي آدم"، قال إبراهيم: فسمعت سعيد بن جبير يقول: سألت ابن عباس ؟ فقال: "خلق الله آدم فنسي، فنسي الإنسان، فقال الله: ﴿وَلَقَدْ عَهِدْنَآ إِلَىٰٓ ءَادَمَ مِن قَبْلُ فَنَسِيَ وَلَمْ نَجِدْ لَهُۥ عَزْمًا ﴿١١٥﴾﴾[طه][١١].

---

(١) قسامة بن زهير المازني البصري ثقة د ت س. التقريب لابن حجر (رقم٥٥٤٩).

(٢) أخرجه عبدالرزاق في تفسيره (رقم٤١) وابن سعد في الطبقات (٢٦/١) والإمام أحمد (رقم١٩٥٨٢، ١٩٦٤٢) وعبد بن حميد (رقم٥٤٩) وأبو داود (رقم٤٦٩٣) والترمذي (رقم٢٩٥٥) وقال: حديث حسن صحيح. والبزار (رقم٣٠٢٦) والروياني (رقم٥٤٧) وابن حبان (رقم٦١٦٠) وغيرهم.

(٣) الإمام الزاهد المسند شيخ الصوفية أحمد بن علي بن الحسين بن زكريا، أبو بكر الطريثيثي، ثم البغدادي الصوفي المعروف بابن زهراء، صحيح السماع في أجزاء، لكنه أفسد سماعاته بادعاء السماع من ابن رزقويه، ولم يصح سماعه منه ولم يكن ممن يعرف طريق المحدثين ودقائقهم وإلا فكان من الثقات الأثبات، توفي سنة ٤٩٧هـ. انظر: السير للذهبي (١٩/ ١٦٠) والتاريخ له (١٠/ ٧٨٤).

(٤) أسلم بن سهل بن أسلم بن زياد الحافظ، أبو الحسن الواسطي الرزاز، بحشل. تقدمت ترجمته في الحديث (رقم٨٧).

(٥) عثمان بن أحمد بن عبدالله بن يزيد، أبو عمرو الدقاق، المعروف: بابن السماك، تقدمت ترجمته في الحديث (رقم١٨).

(٦) موسى بن سهل بن كثير، أبو عمران الوشاء.آخر من روى عن إسماعيل بن عُلَيَّة، وعنه أبو بكر الشافعي، وعِدَّةٌ. قال الدارقطني: ضعيف. وقال البرقاني: ضعيف جداً. مات سنة ٢٧٨هـ. انظر: التكميل في الجرح والتعديل لابن كثير (١/ ٢٤٦).

(٧) إسماعيل بن إبراهيم بن مُقسم المعروف بابن علية ثقة حافظ من الثامنة ع. تقدمت ترجمته في الحديث (رقم٣٠٨).

(٨) عوف بن أبي جميلة الأعرابي العبدي البصري ثقة رمي بالقدر وبالتشيع ع. تقدمت ترجمته في الحديث (رقم٨٧).

(٩) إبراهيم بن نافع المخزومي المكي ثقة حافظ ع. التقريب لابن حجر (رقم٢٦٥).

(١٠) الحسن بن مسلم بن يناق المكي ثقة خ م د س ق. نفس المصدر (رقم١٢٨٦).

(١١) أخرجه الحاكم (رقم٣٤٣٦) وقال: حديث صحيح على شرط الشيخين ولم يخرجاه. ووافقه الذهبي. والبيهقي في الأسماء والصفات (رقم٨١٦) ومن طريقه ابن عساكر في تاريخه (٢/ ٤١٢).

٤٦٣- وقال فضيل هو ابن عياض، عن هشام هو ابن حسان، عن قيس بن سعد[١]، عن عطاء، عن ابن عباس قال: "إن الله خلق آدم يوم الجمعة بعد العصر من أديم الأرض فسُمي آدم، ألا تريان من ولده الأبيض والأسود والطيب والخبيث، ثم عُهد إليه فنسي فسُمي الإنسان، قال: فوالله ما غابت الشمس من ذلك اليوم حتى أُهبط "[٢].

٤٦٤- عن حماد[٣]، عن ثابت[٤]، عن أنس: أن رسول الله ﷺ قال: «لما صور الله آدم في الجنة، تركه ما شاء الله أن يتركه، فجعل إبليس يطيف به فينظر ما هو؟ فلما رآه أجوف عَرف أنه خُلق أجوفُ لا يتمالك». رواه مسلم[٥].

٤٦٥- أخبرناه أبو بكر بن عبدالدائم، أخبرنا عبدالرحمن بن نجم[٦]، أنبتنا شُهدة[٧] قالت: أنبأنا محمد بن عبدالسلام[٨]، أخبرنا البرقاني قال: قرأت على أبي العباس بن حمدان[٩]: حدثكم محمد بن أيوب[١٠]، أخبرنا موسى بن إسماعيل[١١]، حدثنا حماد فذكره.

---

(١) قيس بن سعد المكي ثقة خت م د س ق. تقدمت ترجمته في الحديث (رقم٧٧).

(٢) أخرجه البيهقي في الأسماء والصفات (رقم٨١٧) وابن عساكر في تاريخه (٧/٣٧٥).

ورواه قيس بن سعد، عن سعيد بن جبير عن ابن عباس. أخرجه الفريابي في القدر (رقم٥).

وتابعه الحسن بن مسلم، عن سعيد به نحوه. عند الحاكم (رقم٣٤٣٦) وقال: حديث صحيح على شرط الشيخين ولم يخرجاه. ووافقه الذهبي. والبيهقي في الأسماء والصفات (رقم٨١٦).

(٣) هو حماد بن سلمة.

(٤) ثابت بن أسلم البناني أبو محمد البصري ثقة عابد من الرابعة ع. تقدمت ترجمته في الحديث (رقم١٠).

(٥) أخرجه مسلم (رقم٢٦١١/١١١).

(٦) ناصح الدين عبدالرحمن بن نجم بن عبدالوهاب بن الحنبلي الدمشقي، الواعظ، وعظ بمصر ودرس وصنف، وكان مدرسا بمدرسة جده وله أقارب وذرية علماء، توفي سنة ٦٣٤هـ. انظر: السير للذهبي (١٩/٥٤) .

(٧) شُهْدَة بنت أحمد بن الفرج بن عمر الإبَري فخر النساء بنت أبي نصر الدِّينَوَري. تقدمت ترجمتها في الحديث (رقم١٨).

(٨) محمد بن عبدالسلام بن أحمد بن محمد أبو الفضل الأنصاري الخزرجي البزاز تقدمة ترجمته في الحديث (رقم١٤٢).

(٩) محمد بن أحمد بن حمدان بن علي بن عبدالله بن سنان أبو عمرو الحيري. تقدمت ترجمته في الحديث (رقم٣).

(١٠) الحافظ المحدث الثقة المعمر المصنف أبو عبدالله محمد بن أيوب بن يحيى بن ضريس البجلي الرازي صاحب كتاب فضائل القرآن، ثقة، وهو محدث ابن محدث، وجده يحيى بن الضريس من أصحاب سفيان الثوري، توفي سنة ٢٩٤هـ. انظر: السير للذهبي (١٣/٤٥٠).

(١١) موسى بن إسماعيل المِنقَري أبو سلمة التبُوذكي، ثقة ثبت ع. تقدمت ترجمته في الحديث (رقم٨٢).

٤٦٦- وأخبرناه ابن أبي الهيجاء[١]، أخبرنا البكري[٢]، أخبرنا عبدالمعز[٣]، أخبرنا زاهر، أخبرنا الكنجروذي[٤]، أخبرنا أبو عمرو بن حمدان[٥]، أخبرني عمران بن موسى[٦]، حدثنا هدبة بن خالد[٧]، حدثنا حماد بن سلمة فذكره بمعناه.

وهو في الحادي عشر من مشيخة أبي غالب بن البنا، ورواه أبو حاتم بن حبان في صحيحه، عن عمران بن موسى بن مجاشع، عن هدبة وقال: «فلما رآه أجوف قال: ظفرت به خُلق لا يتمالك»[٨].

٤٦٧- عن زيد بن وهب[٩]، عن عبدالله هو ابن مسعود قال: حدثنا رسول الله ﷺ وهو الصادق المصدوق: «إن أحدكم يجمع خلقه في بطن أمه في أربعين يوماً، ثم يكون علقة مثل ذلك، ثم يكون مضغة مثل ذلك، ثم يُبعث إليه الملك، فينفخ فيه الروح، ثم يؤمر بأربع: أكتب رزقه، وعمله، [٥٠/أ] وأجله، وشقي هو أم سعيد، فوالذي لا إله غيره، إن أحدكم ليعمل بعمل أهل النار، حتى ما يكون بينه وبينها إلا ذراع، فيسبق عليه الكتاب فيُختم له بعمل أهل الجنة فيدخلها، وإن أحدكم ليعمل بعمل أهل الجنة، حتى ما يكون بينه وبينها إلا ذراع، فيسبق عليه الكتاب فيُختم له بعمل أهل النار فيدخلها». رواه البخاري ومسلم[١٠]: للأعمش، عن زيد بن وهب.

---

(١) محمد بن أحمد بن أبي الهيجاء بن أبي المعالي أبو عبد الله بن الزراد الحريري. تقدمت ترجمته في الحديث (رقم٥٧).

(٢) أبو علي الحسن بن محمد ابن الشيخ أبي الفتوح محمد القرشي التيمي البكري. تقدمت ترجمته في الحديث (رقم٢٥).

(٣) أبو روح عبدالمعز بن محمد بن أبي الفضل الساعدي الخراساني الهروي. تقدمت ترجمته في الحديث (رقم٢٥).

(٤) أبو سعد محمد بن عبد الرحمن بن محمد الاديب الكنجروذي. تقدمت ترجمته في الحديث (رقم٣).

(٥) أبو عمرو محمد بن أحمد بن حمدان بن علي بن سنان الحيري. تقدمت ترجمته في الحديث (رقم٣).

(٦) الإمام المحدث الحجة الحافظ أبو إسحاق عمران بن موسى بن مجاشع الجرجاني السختياني، محدث ثبت مقبول كثير التصنيف والرحلة، توفي سنة ٣٠٥هـ. انظر: السير للذهبي (١٤/١٣٦).

(٧) هُدْبَة بن خالد بن الأسود ثقة عابد، تفرد النسائي بتليينه، خ م د. تقدمت ترجمته في الحديث (رقم١٦).

(٨) أخرجه عبدالله بن الإمام أحمد في زيادات الزهد (رقم٢٦٤) وأبو يعلى (رقم٣٣٢١) ابن حبان(رقم٦١٦٣) وأبو الشيخ في العظمة (١٥٥٨/٥، ١٥٦١) وابن عساكر في تاريخه (٣٨٤/٧).

(٩) زيد بن وهب الجهني أبو سليمان الكوفي مخضرم ثقة جليل ع. تقدمت ترجمته في الحديث (رقم٣١٨).

(١٠) أخرجه البخاري (رقم٣٢٠٨، ٣٣٣٢، ٦٥٩٤، ٧٤٥٤) ومسلم (رقم٢٦٤٣).

٤٦٨- وممن وراه عن الأعمش عمار بن زريق[١] وقال: فقلت للأعمش: ما يُجمع في بطن أمه؟ قال: حدثني خيثمة قال: قال عبدالله: "إن النطفة إذا وقعت في الرحم فأراد الله أن يخلق منها بشراً طارت في بشرة المرأة تحت كل ظفر وشعرة، ثم تمكث أربعين ليلة، ثم تنزل دماً في الرحم فذلك جمعها"[٢].

٤٦٩- وقال يعقوب بن سفيان: حدثني عبدالله بن محمد بن حميد الأسود[٣]، حدثنا أنيس بن سَوَّار الجَرمي[٤]، حدثنا أبي[٥]، عن مالك بن الحويرث صاحب النبي ﷺ، ذكر النبي ﷺ قال: «إذا أراد الله خلق عبدٍ، فجامع الرجل المرأة طار ماؤه في كل عرقٍ وعضوٍ منها، فإذا كان يوم السابع جمعه الله بمن أحضره كل عرق له دون آدم ﴿فِيٓ أَيِّ صُورَةٖ مَّا شَآءَ رَكَّبَكَ ٨﴾[الانفطار]»[٦].

٤٧٠- أخبرناه إسحاق[٧]، أخبرنا ابن خليل، أنبأنا الجمال[٨] والراراني[٩] قالا: أنبأنا الحداد، أخبرنا أبونعيم، أنبأنا أبو بكر بن الهيثم[١٠]، حدثنا جعفر هو الصائغ[١١]، حدثنا أبو بكر بن أبي الأسود البصري، حدثنا أنيس بن سَوَّار الجَرمي أخو قتادة بن سوار[١٢] قال: حدثني أبي، عن مالك بن الحويرث: أن النبي ﷺ قال: «إذا أراد الله خلق عبد، جامع الرجل المرأة»فذكره.

(١) عمار بن زُرَيْق. وثقه ابن المديني. انظر: تاريخ أسماء الثقات للعجلي (ص١٥٦).

(٢) أخرجه الخطابي في غريب الحديث (١/ ٦٨٢) والبيهقي في الأسماء والصفات (رقم٨٢٢).

(٣) عبدالله بن محمد بن أبي الأسود ثقة حافظ خ د ت. تقدمت ترجمته في الحديث (رقم٣٣٣).

(٤) أنيس بن سَوَّار الجَرمي. وثقه ابن حبان (٦/ ٨٢).

(٥) سَوَّار الجَرمي. ذكره ابن حبان في الثقات (٤/ ٣٣٧) وفي (٦/ ٤٢٢).

(٦) هو في مشيخة يعقوب بن سفيان (رقم٣٩) وأخرجه أيضاً في المعرفة والتاريخ (١/ ٣٤٢) والطبراني في الكبري (رقم٦٤٤) والأوسط (رقم١٦١٣) والصغير (رقم١٠٦) وابن منده في التوحيد (رقم٨٦، ٢١٧) وقال: "هذا إسناد متصل مشهور على رسم أبي عيسى والنسائي وغيرهما". وأخرجه البيهقي في الأسماء والصفات (رقم٨٢٣) وقال الهيثمي في المجمع (٧/ ١٣٤): "رواه الطبراني في الثلاثة ورجاله ثقات". وعزاه في الدر المنثور (٨/ ٤٣٩) إلى الحكيم الترمذي وابن مردويه بسند جيد.

(٧) إسحاق بن يحيى الآمدي الحنفي. تقدمت ترجمته في الحديث (رقم١٥).

(٨) مسعود بن أبي منصور بن محمد بن حسن الأصبهاني الجمال الخياط. تقدمت ترجمته في الحديث (رقم٢٦).

(٩) أبو سعيد خليل بن أبي الرجاء الأصبهاني، الراراني. تقدمت ترجمته في الحديث (رقم٤٠).

(١٠) أبو بكر محمد بن جعفر بن محمد بن الهيثم بن عمران البندار الأنباري. تقدمت ترجمته في الحديث (رقم٤١).

(١١) جعفر بن محمد بن شاكر أبو محمد البغدادي الصائغ. تقدمت ترجمته في الحديث (رقم٤).

(١٢) قتادة بن سوار الجرمي من أهل البصرة أخو أنيس بن سوار. وثقه ابن حبان (٧/ ٣٤١).

٤٧١- عن أبي هريرة قال: كان رسول الله ﷺ إذا سجد قال: «اللّهم لك سجدت، ولك أسلمت، وبك آمنت، وأنت ربي، سجد وجهي للذي خلقه وشق سمعه وبصره، تبارك الله أحسن الخالقين»[١].

أخبرتنا وزيرة ابنة منجا[٢]، أنبأنا الحسين بن المبارك[٣]، أخبرنا أبو زرعة[٤]، أخبرنا مكي[٥]، أخبرنا الحيري[٦]، حدثنا الأصم[٧]، أنبأنا الربيع[٨]، أخبرنا الشافعي، أنبأنا إبراهيم بن محمد[٩]، أخبرني صفوان بن سليم[١٠]، عن عطاء بن يسار[١١]، عن أبي هريرة بهذا.

٤٧٢- وبهذا الإسناد إلى الشافعي قال: أنبأنا مالك، عن يزيد بن عبدالله بن الهاد[١٢]، عن محمد بن إبراهيم بن الحارث[١٣]، عن أبي سلمة، عن أبي هريرة قال: قال رسول الله ﷺ: «خير يوم طلعت فيه الشمس يوم الجمعة؛ فيه خلق آدم، وفيه أهبط، وفيه تيب عليه، وفيه مات، وفيه تقوم الساعة، وما من دابة إلا وهي مسيخة يوم الجمعة من حين تطلع الشمس، شفقاً من الساعة، إلا الجن والإنس، وفيه ساعة لا يصادفها عبدٌ مسلم يسأل الله شيئاً إلا أعطاه إياه» قال أبو هريرة: قال عبدالله بن سلام: هي آخر ساعة في يوم الجمعة. فقلت له: كيف تكون آخر ساعة وقد قال النبي ﷺ: «لا يصادفها عبد مسلم وهو يصلي» وتلك ساعة لا يُصلى فيها؟ فقال ابن سلام: ألم يقل النبي ﷺ: « من جلس مجلسا ينتظر الصلاة فهو في صلاة حتى يصلي» ؟ قال: فقلت: بلى. قال: فهو ذاك.

---

(١) أخرجه الشافعي في مسنده (رقم٢٦٣) ومن طريقه الأصم في مجموع من مصنفاته (رقم٤٧٧) والمؤلف من طريقيهما.

(٢) وزيرة ويقال أيضاً: ست الوزراء بنت عمر بن أسعد بن المنجا الدمشقية الحنبلية. تقدمت ترجمته في الحديث (رقم٢٠).

(٣) الحسين بن المبارك بن محمد بن يحيى البغدادي أبو عبدالله ابن الزبيدي. تقدمت ترجمته في الحديث (رقم٢٠).

(٤) طاهر بن محمد بن طاهر، أبو زرعة المقدسي. تقدمت ترجمته في الحديث (رقم٢٠).

(٥) أبوالحسن الكَرَجيّ، مكي بن منصور بن محمد بن علان، الرئيس السّلّار. تقدمت ترجمته في الحديث (رقم٢٠).

(٦) أحمد بن الحسين بن أحمد، أبو بكر بن أبي علي بن أبي عمرو الحيري. تقدمت ترجمته في الحديث (رقم٢٠).

(٧) أبو العباس الأصمّ، محمد بن يعقوب بن يوسف بن معقل الأمويّ مولاهم. تقدمت ترجمته في الحديث (رقم٢٠).

(٨) الربيع بن سليمان المرادي مولاهم، المصري الفقيه صاحب الشافعي. تقدمت ترجمته في الحديث (رقم٢٠).

(٩)إبراهيم بن محمد بن أبي يحيى الأسلمي أبو إسحاق المدني متروك ق. تقدمت ترجمته في الحديث (رقم٢٠).

(١٠) صفوان بن سليم أبو عبدالله الزهرى مولاهم ثقة مفت عابد رمي بالقدرع. تقدمت ترجمته في الحديث (رقم٤٣٠).

(١١) عطاء بن يسار الهلالي أبو محمد المدني مولى ميمونة ثقة فاضل ع. تقدمت ترجمته في الحديث (رقم٤٩).

(١٢) يزيد بن عبدالله بن أسامة بن الهاد الليثي أبو عبدالله المدني ثقة مكثر ع. التقريب لابن حجر (رقم٧٧٣٧)

(١٣) محمد بن إبراهيم بن الحارث بن خالد التيمي أبو عبدالله المدني ثقة له أفراد ع. تقدمت ترجمته في الحديث (رقم١٦٦).

رواه مالك في الموطأ. وفيه زيادة: قال أبو هريرة: فلقيت بَصْرَةَ بن أبي بَصْرَةَ الغفاري[١] فقال: من أين أقبلت؟ فقلت: من الطور، فقال: لو أدركتك قبل أن تخرج إليه ما خرجت، سمعت رسول الله ﷺ يقول: «لا تُعْمَلُ المَطِيُّ، إلا إلى ثلاثة مساجد: إلى المسجد الحرام، وإلى مسجدي هذا، وإلى مسجد إيلياء -أو بيت المقدس- يشك». الحديث[٢].

قال أبو عمر بن عبدالبر: "هذا معلول بيزيد بن الهاد في هذا الحديث بإسناده: فلقيت بصرة بن أبي بصرة، وهذا لا يُعرف عن أحد في هذا الحديث إلا عن يزيد بن الهاد، والمحفوظ المعروف فيه: "فلقيت أبا بصرة الغفاري" وقد أوضحنا ذلك في التمهيد، وفي كتاب الصحابة أيضاً، ولا يُعرف بُصرة هذا الحديث إلا بما غلط فيه يزيد بن الهاد، والله أعلم"[٣].

وقال أبوالقاسم البغوي: "ولا أعلم لبَصرة عن النبي ﷺ غير هذا الحديث، وقد روى أبو بصرة عن النبي ﷺ أحاديث"[٤]. ورواه محمد بن عمرو، عن أبي سلمة. وهو في الثاني من حديث علي بن حُجر[٥].

ورواه أوله أبو الزناد، عن الأعرج، عن أبي هريرة، عن النبي ﷺ[٦].

وهو في رابع حديث أبي لبيد السامي[٧]، ولفظه: «وفيه أخرج من الجنة، وفيه أعيد فيها»[٨].

---

(١) بَصْرَةَ بن أبي بَصْرَةَ صحب النبي ﷺ، وروى عنه. انظر: الطبقات الكبرى لابن سعد (٧/ ٥٠٠).

(٢) أخرجه مالك (رقم٣٦٤) والإمام أحمد (رقم٢٣٨٤٨) والنسائي (رقم١٤٣٠) وابن حبان (رقم٢٧٧٢) والبغوي في معجم الصحابة (رقم٢٢٢) وابن منده في التوحيد (رقم٥٦) والبيهقي في السنن الصغير (رقم٦٠٢) وفي الشعب (رقم٢٧١٤) وفضائل الأوقات (رقم٢٥١) والخطيب في تالي التلخيص (٢/٨٦٦) وقوام السنة في الترغيب (رقم٩١٤) والضياء في المختارة (رقم٣٩٥، ٣٩٦).

(٣) انظر: الاستذكار لابن عبدالبر (٢/ ٤١) و التمهيد له (٢٣/٣٧-٣٨) والاستيعاب في معرفة الأصحاب له (١/ ١٨٤).

(٤) انظر: معجم الصحابة للبغوي (١/٣٥٣).

(٥) أخرجه إسماعيل بن جعفر في جزء أحاديث علي بن حُجر (رقم١٤٩).

(٦) أخرجه الترمذي (رقم٤٨٨) وقال: "حديث حسن صحيح". والبزار (رقم٨٨٨٠) والطبراني في الأوسط (رقم٤٣٣٥) والبيهقي في الكبرى (رقم٦٠٠٤).

(٧) أبو لبيد محمد بن إدريس بن إياس السَّامي السرخسي. تقدمت ترجمته في الحديث (رقم٢٧).

(٨) أخرجه أبو عوانة في مستخرجه (رقم٢٥٤٢) وأبو يعلى (رقم٦٢٨٦) والطبري في تاريخه (١/ ١١٤) والطبراني في مسند الشاميين (رقم٣٢٤٦) وابن عساكر في معجمه (رقم١٥٣٦).

وفي الأول من فوائد أبي يعلى الصابوني[1]، عن السدي في قوله: ﴿فَتَلَقَّىٰٓ ءَادَمُ مِن رَّبِّهِۦ كَلِمَٰتٍ فَتَابَ عَلَيْهِ ۚ إِنَّهُۥ هُوَ ٱلتَّوَّابُ ٱلرَّحِيمُ ﴿٣٧﴾﴾ [البقرة]. قال: «رب خلقتني بيدك، ونفخت فيَّ من روحك، فسبقت رحمتك غضبك، أرأيت إن تُبْتُ، وَأَصْلَحْتُ، هَلْ أَنْتَ رَادُّنِي إلى الجنة؟ قال: نعم»[2].

[٥٠/ب] قوله تعالى: ﴿سَبِّحِ ٱسْمَ رَبِّكَ ٱلْأَعْلَى ﴿١﴾ ٱلَّذِى خَلَقَ فَسَوَّىٰ ﴿٢﴾ وَٱلَّذِى قَدَّرَ فَهَدَىٰ ﴿٣﴾ وَٱلَّذِىٓ أَخْرَجَ ٱلْمَرْعَىٰ ﴿٤﴾ فَجَعَلَهُۥ غُثَآءً أَحْوَىٰ ﴿٥﴾﴾ [الأعلى].

فيه الاستدلال بخلقه الحيوان المركب من بدن ونفس، وبدنُ كل حيوان مقدر بمقدار معين، وهذا التقدير هو الخلق، وهو مركب من الأجزاء الحارة والباردة والرطبة واليابسة، ويجب أن يكون كل واحد من تلك الأجزاء مقدراً بمقدار معين حتى يتولد ذلك المزاج، فإنه لو أزدادت تلك الأجزاء أو نقصت لكان الحادث مزاجاً آخر، لا ذلك المزاج، وهذا هو التسوية.

قال الرازي: "وأما الاستدلال بنفس الحيوان فهو المراد من قوله: ﴿وَٱلَّذِى قَدَّرَ فَهَدَىٰ﴾ ومعناه: أنه سبحانه وتعالى قدر لكل واحد من تلك الأعضاء المخصوصة قوةً مُختصة بذلك العضو، ثم جعل تلك القوة سبباً لاهتداء ذلك الحيوان بتلك القوة إلى تحصيل مصالحه ومنافعه مثل: أنه قدر للعين القوة الباصرة، وقدر للأذن القوة السامعة، وللمعدة القوة الهاضمة، وأما الاستدلال على الصانع بأحوال النباتات فهو قوله: ﴿وَٱلَّذِىٓ أَخْرَجَ ٱلْمَرْعَىٰ ﴿٤﴾ فَجَعَلَهُۥ غُثَآءً أَحْوَىٰ ﴿٥﴾﴾ وهو معلوم وإنما قدم الاستدلال بأحوال الحيوان على أحوال النبات؛ لأن الحيوان أشرف ولأن عجائب الأحوال في الحيوانات أكثر، فكان أولى بالتقدير، فإن قال قائل: لم لا يجوز أن قولنا مولد أبدان الحيوانات وأجرام النبات بسبب الطبيعة لا بسبب الفاعل المختار؟ قلنا: الدليل عليه هو أن جسم النطفة جسم متشابه الأجزاء متشابه الطبيعة، وتأثير طبيعة الرحم تأثير متشابه، وتأثير الطبائع والأفلاك والأنجم فيه تشابه،

---

(١) الشيخ المسند العالم أبو يعلى إسحاق بن عبدالرحمن بن أحمد النيسابوري، الصابوني، أخو شيخ الإسلام أبي عثمان الصابوني، صاحب الأجزاء الفوائد العشرة، توفي سنة ٤٥٥هـ. انظر: تاريخ ابن عساكر (٨/٢٥٧) السير للذهبي (١٨/٧٥) والتاريخ له (١٠/٥٧).

(٢) أخرجه سعيد بن منصور في تفسيره (رقم١٨٦): عن الحسن بن يزيد الأصم، عن السدي قوله. وسنده صحيح.

تابعه: أسباط، عن السدي به نحوه. عند الطبري (١/٥٨٢).

وروي من طريق: الحسن بن عطية، ثنا الحسن بن صالح، عن المنهال بن عمرو، عن سعيد بن جبير، عن ابن عباس قوله نحوه. أخرجه الحاكم (رقم٤٠٠٢) وقال: حديث صحيح الإسناد ولم يخرجاه. ووافقه الذهبي.

قال ابن كثير في تفسيره (١/٢٣٩) : وهكذا رواه العوفي، وسعيد بن جبير، وسعيد بن معبد، عن ابن عباس، بنحوه، وهكذا فسره السدي وعطية العوفي.

والجسم المتشابه إذا أثرت مؤثرات كثيرة في جملة ذلك الجسم تأثيراً متشابهاً فيستحيل أن يتولد منه أحوال مختلفة، ألا ترى أنه إذا وضع الشمع فكلما مضى خمسة أذرع من أحد الجوانب وجب أن يُضيء سائر الجوانب بهذا المقدار؟ فإما أن يُضيء من أحد الجوانب خمسة أذرع ولا يُضيء من الجوانب الأخر إلا نصف ذراع من غير حائل ولا مانع، فهذا غير معقول، فثبت أن المؤثرات الطبيعية يجب أن يكون تأثيراتها في ثيران متشابهة، فلما رأينا أنه تولدت من بعض أجزاء تلك النطفة المتشابهة العظام، ومن أجزاء أُخر منها اللحوم، ومن أجزاء أُخر منها الأعصاب والعروق والرطوبات، علمنا أن ذلك التأثير ليس مؤثراً بالطبع والإيجاب، بل بالقدرة والاختيار"[١].

نقلت هذا من كلام أبي عبدالله الرازي.

قال أبو سهل المسيحي[٢] في الكتاب الثالث من المائة: "العظام مائتان وستة وأربعون عَظَماً".

قال أبو القاسم الحسين بن محمد الراغب في كتاب تفصيل النشأتين: "فقد ذكر بعض الحكماء في بدن الإنسان أربعة آلاف حكمة، وفي نفسه قريباً من ذلك"[٣].

وقال: " قالوا: فالإنسان هو الحيوان الناطق، ولم يعنوا بالناطق اللفظ المعبر به فقط، بل عنوا به المعاني المختصة بالإنسان فعبروا عن كل ذلك بالنطق فقد يعبر عن جملة الشيء بأخص ما فيه"[٤].

للأطباء خمسة أقاويل في الشيء الذي يكون منه الجنين والذي له تأثير في كونه:

أحدها: أنه النطفة للرجل وحده، ولا نطفة للمرأة، وأن مادة كون الجنين دم الطمث، والسبب المؤثر فيها نطفة الرجل، ومن بعد تأثيرها تبطل بأن تتحلل داخله وتصير ريحاً قاله أرسطو طاليس[٥].

الثاني: مثل هذا إلا أن بطلان النطفة بأن تخرج وتنزل من الرحم فتسقط، قاله بعض أتباع أرسطو.

---

(١) هذا النقل عن الرازي لم أجده لا في تفسيره ولا أسرار القرآن ولا عجائب القرآن ، فلعله في كتاب آخر .

(٢) أبو سهل عيسى بن يحيى المسيحي الجرجاني طبيب فاضل بارع في صناعة الطب علمها وعملها فصيح العبارة جيد التصنيف وكان حسن الخط متقنا للعربية، وقد رأيت بخطه كتابه في أظهار حكمة الله تعالى في خلق الإنسان وهو في نهاية الصحة والإتقان والإعراب والضبط، وهذا الكتاب من أجل كتبه وأنفعها، وله كتاب المائة في الطب وهو من أجود كتبه وأشهرها، توفي وعمره ٤٠ سنة. انظر: عيون الأنباء في طبقات الأطباء لابن أبي أصيبعة (ص٤٣٦).

(٣) انظر: تفصيل النشأتين وتحصيل السعادتين للراغب الأصفهاني (ص٢٩).

(٤)انظر: نفس المصدر (ص٣٥).

(٥) أرسطو سبق التعريف به (ص٥٧٥).

الثالث: لا نطفة للمرأة، وأكثر مادة الجنين دم الطمث، والمؤثر فيها نطفة الرجل إلا أنها لا تبطل، بل تكون جزءاً من مادة الجنين، قاله بعض أتباع أرسطو.

الرابع: للمرأة والرجل نطفة، إلا أنها غير مثمرة ولا لها حظ من الولد.

الخامس: للمرأة نطفة وللرجل، ولها حظ في التوليد، وكون الجنين من ثلاثة أشياء: نطفة الرجل، والمرأة، ودم الطمث، ولثلاثها حظ في المادة والتأثير، إلا أن ذلك ليس فيها بالسواء، ولا على نحو واحد، وللرحم في ذلك شيء من العمل في المبدى، قاله أبقراط[1] ووافقه جالينيوس[2] وناقض".

[٥١/أ] ٤٧٣- أخبرنا ابن أبي الهيجاء، أخبرنا البكري[3]، أخبرنا عبدالمعز، أخبرنا تميم[4]، أخبرنا البحَّاثيّ[5]، أخبرنا الزوزني[6]، أخبرنا أبو حاتم بن حبان، حدثنا العباس بن أحمد بن حسان السامي[7] بالبصرة، حدثنا كثير بن عبيد المذحجي[8]، حدثنا مروان بن معاوية[9]، أخبرنا هشام بن عروة[10]، عن أبيه، عن عائشة قالت: قال

---

(١) أبقراط بن أيراقليدس بن أبقراط، تعلم صناعة الطب من أبيه أيراقليدس ومن جده أبقراط وهما أسرا إليه أصول صناعة الطب، وكانت مدة حياة أبقراط ٩٥ سنة منها صبي ومتعلم ١٦ سنة وعالم معلم ٧٩ سنة. انظر: عيون الأنباء لابن أبي أصيبعة (ص٤٣).

(٢) جالينوس الحكيم الفليسوف الطبيعي اليوناني من أهل مدينة فرغاموس من أرض اليونانيين إمام الأطباء في عصره ورئيس الطبيعيين في وقته ومؤلف الكتب الجليلة في صناعة الطب وغيرها من علم الطبيعة وعلم البرهان. انظر: أخبار العلماء للقفطي (ص٩٩).

(٣) أبو علي الحسن بن محمد ابن الشيخ أبي الفتوح محمد القرشي التيمي البكري. تقدمت ترجمته في الحديث (رقم٢٥).

(٤) تميم بن أبي سعيد بن أبي العباس أبو القاسم الجرجاني المؤدب، كان مسند هراة في زمانه، روى عنه: أبو القاسم ابن عساكر، وجماعة، وآخر من روى عنه أبو روح عبد المعز الهروي، أثنى عليه أبو سعد السمعاني وهو ثقة توفي بعد سنة ٥٣٠هـ. انظر: التحبير للسمعاني (١/١٤٤).

(٥) علي بن محمد بن علي، أبو الحسن الزوزني البحاثي، الأديب، شيخ فاضل عالم وهو راوي كتاب الأنواع والتقاسيم، توفي سنة ٤٦٠هـ. انظر: التاريخ للذهبي (١٠/١٣١).

(٦) أبو الحسن محمد بن أحمد بن هارون الزَّوْزَنِيُّ، تلميذ الإمام ابن حبان وراوية كتابه الأنواع والتقاسيم. انظر: تذكرة الحفاظ للذهبي (٣/٩٠) والتاريخ له (١٠/١٣١).

(٧) العباس بن أحمد بن حسان السامي، وقيل: الشامي، روى عن: هشام بن عمار، ومحمد بن مصفى، وكثير بن عبيد المذحجي، وسليمان بن سلمة الخبائري، وعبد الوهاب بن الضحاك، وعمرو بن عثمان، والصلت بن مسعود الجحدري، وغيرهم. روى عنه: أبو الشيخ الأصبهاني، وأبو حاتم بن حبان، وابن السني، والرامهرمزي، وأبو علي الجبلي، وغيرهم. انظر: تاريخ ابن عساكر (٢٦/٢٤٣)

(٨) كثير بن عبيد المذحجي الحذاء إمام جامع حمص، مدة ستين سنة. حدث عن ابن عيينة وبقية، وطائفة. قيل إنه ما سها في صلاة مدة ما أم. وكان عبداً صالحاً. توفي سنة ٢٥٠هـ. انظر: العبر للذهبي (١/٣٥٩).

(٩) مروان بن معاوية بن الحارث بن أسماء الفزاري ثقة حافظ وكان يدلس أسماء الشيوخ ع. تقدمت ترجمته في الحديث (رقم٢٧٢).

(١٠) هشام بن عروة بن الزبير بن العوام الأسدي ثقة فقيه ربما دلس من الخامسة ع. تقدمت ترجمته في الحديث (رقم١٨٢).

رسول الله ﷺ: «لن يدع الشيطان أن يأتي أحدكم فيقول: من خلق السموات والأرض؟ فيقول: الله، فيقول: من خلقك؟ فيقول: الله، فيقول: من خلق الله؟ فإذا أحس أحدكم بذلك فليقل: آمنت بالله ورُسله».

٤٧٤- أخبرنا ابن أبي الهيجاء، أخبرنا البكري، أخبرنا عبدالمعز، أخبرنا تميم، أخبرنا النجابي، أخبرنا الزوزني، أخبرنا أبو حاتم بن حبان، حدثنا العباس بن أحمد بن حسان السامي بالبصرة، حدثنا كثير بن عبيد المذحجي، حدثنا مروان بن معاوية، أخبرنا هشام بن عروة، عن أبيه، عن عائشة قالت: قال رسول الله ﷺ: «لن يدع الشيطان أن يأتي أحدكم فيقول: من خلق السموات والأرض؟ فيقول: الله، فيقول: من خلقك؟ فيقول: الله، فيقول: من خلق الله؟ فإذا أحس أحدكم بذلك فليقل: آمنت بالله ورُسله»[١].

٤٧٥- أخبرنا إسماعيل بن محمد بن عبدالله القيسراني[٢]، أنبأنا عبدالعزيز بن عبدالمنعم[٣]، أنبأنا ضياء بن الخُرَيف[٤]، أنبأنا القاضي أبو بكر الأنصاري[٥]، أنبأنا أبو الحسين بن حسنون النرسي[٦]، أخبرنا أبو الحسن الدارقطني، أخبرنا أبو بكر النيسابوري[٧]، حدثنا الربيع بن سليمان[٨]، حدثنا شعيب بن الليث بن سعد[٩]، أنبأنا الليث[١٠]، عن محمد بن عجلان[١١]، عن سعيد بن أبي سعيد المقبري[١٢]، عن أبيه[١٣]، عن عبد الله بن سلام أنه

---

(١) تقدم تخريجه هو والذ قبله في الحديث (رقم٤٤٣) .

(٢) إسماعيل بن محمد بن عبدالله القيسراني أحد الموقعين. روى عن القاسم ابن عساكر، وغيره. وقد كان ولي وكالة بيت المال بدمشق في أيام الفخري. توفي سنة٧٥٩هـ. انظر: العبر للذهبي (١٧٩/٤)

(٣) عبدالعزيز بن عبدالمنعم بن علي بن الصَّيقل، عز الدين، أبو العز الحراني، مسند الديار المصرية بعد أخيه، وهو اكبر شيخ لقيه المزي والبرزالي وابن سامة في رحلتهم، وكان شيخا مطبوعا حسن المحاظرة، توفي سنة ٦٨٦هـ. انظر: التاريخ للذهبي (١٥/ ٥٧٤).

(٤) ضياء بن أبي القاسم أحمد بن علي بن الخُرَيف البغدادي، كان سماعه صحيحا توفي سنة ٦٠٢هـ. انظر: التقييد للفاسي (ص٣٠٢).

(٥) القاضي أبو بكر محمد بن عبدالباقي بن محمد بن عبدالله الأنصاري تقدمت ترجمته في الحديث (رقم٥٧).

(٦) الشيخ، العالم، المقرئ، المسند، أبو الحسين محمد ابن الشيخ أبي نصر أحمد بن محمد بن أحمد بن حسنون، ابن النرسي البغدادي، صاحب تلك المشيخة، حدث عنه أبو بكر الخطيب وقال: كان ثقة من أهل القرآن، توفي سنة ٤٥٦هـ. انظر: السير للذهبي (١٨/ ٨٤).

(٧) عبدالله بن محمد بن زياد بن واصل بن ميمون أبو بكر النيسابوري الفقيه. تقدمت ترجمته في الحديث (رقم٤٢).

(٨) الربيع بن سليمان المرادي مولاهم، المصري الفقيه صاحب الشافعي. تقدمت ترجمته في الحديث (رقم٢٠).

(٩) شعيب بن الليث بن سعد الفهمي مولاهم أبو عبدالملك المصري ثقة نبيل فقيه د س. التقريب لابن حجر (رقم٢٨٠٥).

(١٠) هو الإمام الليث بن سعد.

(١١) محمد بن عجلان صدوق إلا أنه اختلطت عليه أحاديث أبي هريرة خت م ٤. تقدمت ترجمته في الحديث (رقم١٢٦).

(١٢) سعيد بن أبي سعيد كيسان المقبري أبو سعد المدني ثقة ع. تقدمت ترجمته (ص٤٢٢).

(١٣) كيسان أبو سعيد المقبري المدني ثقة ثبت من الثانية ع. تقدمت ترجمته في الحديث (رقم٣٢٥).

قال: "خلق الله الأرض يوم الأحد والاثنين، وقدر فيها أقواتها، وجعل فيها رواسي من فوقها في يوم الثلاثاء والأربعاء، ثم استوى إلى السماء وهي دخان فخلقها يوم الخميس الجمعة، وخلق آدم عليه السلام في آخر ساعة من يوم الجمعة على عجل، ثم تركه أربعين، ينظر إليه ثم يقول: ﴿فَتَبَارَكَ ٱللَّهُ أَحۡسَنُ ٱلۡخَٰلِقِينَ﴾[المؤمنون ١٤] ثم نفخ فيه من روحه، فلما دخل في بعضه الروح ذهب ليجلس قال الله عز وجل: ﴿خُلِقَ ٱلۡإِنسَٰنُ مِنۡ عَجَلٖ﴾[الأنبياء ٣٧] فلما تتابع فيه الروح عطس، فقال الله عز وجل: ﴿قل الحمد لله﴾ فقال: الحمد لله، فقال الله: يرحمك ربك، ثم قال: اذهب إلى أهل هذا المجلس من الملائكة فسلم عليهم، ففعل فقال: هذه تحيتك وتحية ذريتك، ثم مسح ظهره بيديه، فأخرج فيهما من هو خالق من ذريته إلى أن تقوم الساعة ثم قبض قبضتين ثم قال: اختر يا آدم، فقال: قد اخترت يمينك يا رب، وكلتا يديك يمين، فبسطها فإذا فيها ذريته، قال: ما هؤلاء يا رب؟ قال: هم من قضيت أن أخلق من ذريتك من أهل الجنة إلى أن تقوم الساعة، فإذا فيهم من له وبيص، فقال: من هؤلاء؟ قال: هم الأنبياء، قال: فمن هذا الذي كان له وبيص؟ قال: هو ابنك داود، قال: وكم جعلت عمره؟ قال: ستين سنة، قال: فكم عمري؟ قال: ألف سنة، قال زده يا رب من عمري أربعين سنة، قال: إن شئت، فقال: قد شئت، فقال: إذاً تكتب ثم تختم ثم لا تبدل، ثم رأى في آخر كف الرحمن عز وجل منهم آخر له فضل وبيص، قال: فمن هذا يا رب؟ قال: هذا محمد صلى الله عليه وسلم هو آخرهم وأولهم أُدخل الجنة، فلما أتاه ملك الموت ليقبض نفسه قال: إنه قد بقي من عمري أربعون سنة، قال: أو لم تكن وهبتها لابنك داود؟ قال: لا، قال: فنسي آدم، فنسيت ذريته، وعصى آدم وعصت ذريته، وجحد آدم فجحدت ذريته، وذلك أول يوم أمر بالشهود"(١).

٤٧٦- أخبرنا عيسى، أخبرنا ابن اللتي، أخبرنا عبدالأول، أخبرنا الداودي، أخبرنا الحموي(٢)، أخبرنا ابن خزيم(٣)، حدثنا عبد بن حميد، أخبرنا يزيد(٤)، أخبرنا عبدالله بن دكين(٥)، حدثنا قيس الماصر(٦)،

(١) أخرجه عن قتيبة بن سعيد، عن الليث به. الفريابي في القدر (رقم١) وعنه الآجري في الشريعة (رقم٤٣٤) ورجاله ثقات.

(٢) عبدالله بن أحمد بن حَمُّوَيْه بن يوسف بن أعين أبو محمد السرخسي الحمويي. تقدمت ترجمته في الحديث (رقم١٠٤).

(٣) إبراهيم بن خزيم بن قمير بن خاقان بن ماهان أبو إسحاق الشاشي، تقدمت ترجمته في الحديث (رقم١٠٤).

(٤) يزيد بن هارون بن زاذان أبو خالد الواسطي ثقة متقن عابد من التاسعة ع. تقدمت ترجمته في الحديث (رقم ١٧).

(٥) عبدالله بن دكين الكوفي أبو عمر نزيل بغداد صدوق يخطىء من السابعة بخ. التقريب لابن حجر (رقم٣٢٩٩).

(٦) أبو مسلم قيس الماصر الكوفي، قال أبو داود: من الثقات، وأبوه أشهر منه وأوثق. انظر: تهذيب الكمال للمزي (٢١/٤٨٦).

حدثنا داود البصري[١]، عن ابن عباس قال: قال رسول الله ﷺ: «إن لكل مؤمن ذنباً قد اعتاده الْفَيْنَةَ بَعْدَ الْفَيْنَةِ، أو ذنباً ليس بتاركه حتى يموت أو تقوم عليه الساعة، إن المؤمن خُلِق مذنباً مُفَتَّنًا خَطَّاءً نَسَّاءً، فإذا ذُكِّرَ ذَكَرَ»[٢].

٤٧٧- وأخبرنا سليمان وعيسى قالا: أنبأنا جعفر[٣]، أنبأنا السلفي، أنبأنا ابن البطر[٤]، أنبأنا ابن [٥١/ب] رزقويه[٥]، أنبأنا الحسين بن أيوب الهاشمي[٦]، حدثنا موسى بن عيسى المصيصي[٧]، حدثنا حسين بن هاشم[٨]،حدثنا فُهَيْرٌ[٩]، عن إبراهيم يعني ابن يزيد[١٠]، عن عمرو بن دينار قال: سمعت ابن عمر يقول: قال رسول الله ﷺ: «سيد الأيام عند الله يوم الجمعة؛ فيه خلق آدم، وفيه دخل الجنة، وفيه خرج منها، وفيه تقوم الساعة»[١١].

---

(١) لم أجد له ترجمة فيما بين يدي من المصادر.

(٢) أخرجه عبد بن حميد (رقم٦٧٤) والمؤلف من طريقه كما هنا. وأخرجه البيهقي في الشعب (رقم٦٧٢٢) وهو حديث ضعيف داود البصري مجهول لا يُدرى من هو.

(٣) جعفر بن علي بن هبةالله بن جعفر بن يحيى أبو الفضل الهمداني، تقدمت ترجمته في الحديث (رقم٦١).

(٤) مسند العراق أبو الخطاب نصر بن أحمد بن عبدالله بن البطر البغدادي ، تقدمت ترجمته في الحديث (رقم٢٤).

(٥) محمد بن أحمد بن محمد بن أحمد بن رزق بن عبد الله بن يزيد بن خالد أبو الحسن البزاز المعروف بابن رزقويه، كان ثقة صدوقا، كثير السماع والكتابة، حسن الاعتقاد، مديما لتلاوة القرآن، شديدا على أهل البدع، توفي سنة ٤١٢هـ. انظر: تاريخ الخطيب (٢/٢١١).

(٦) الحسين بن أيوب بن عبدالعزيز بن عبد الله بن عبيدالله بن العباس أخي المنصور وهو العباس بن محمد بن علي بن عبدالله بن العباس بن عبدالمطلب يكنى أبا عبدالله، روى عنه الدارقطني، وغيره. وكان ثقة، توفي سنة ٣٤٦هـ. انظر: نفس المصدر (٨/٥٤١).

(٧) لم أجد له ترجمة فيما بين يدي من المصادر.

(٨) لم أجد له ترجمة فيما بين يدي من المصادر.

(٩) يحيى بن زياد بن أبي داود الأسدي مولاهم أبو محمد الرقي لقبه فهير صدوق عابد ق. التقريب لابن حجر (رقم٧٥٥١).

(١٠) إبراهيم بن يزيد الخوزي أبو إسماعيل من أهل مكة كان مولى لعمر بن عبدالعزيز وكان ينزل شعب الخوز بمكة فنسب إليهم ولم يكن منهم. قال أحمد، والنسائي: متروك. وقال ابن معين: ليس بثقة.وقال البخاري: سكتوا عنه. وقال ابن حبان: روى عن عمر بن دينار وأبي الزبير ومحمد بن عباد بن جعفر مناكير كثيرة وأوهاما غليظة حتى يسبق إلى القلب أنه المتعمد لها. وقال ابن عدي: يكتب حديثه. انظر: المجروحين لابن حبان (١/١٠٠) والميزان للذهبي (١/٧٥).

(١١) أخرجه الطبراني في الكبير(رقم١٣٦٥٦) وقال الهيثمي في المجمع (٢/١٦٤): "فيه إبراهيم بن يزيد بن الخوزي وهو ضعيف".

٤٧٨- أخبرنا أبو الحجاج الحافظ، أنبأنا ابن البخاري وغير واحد قالوا: أخبرنا ابن طبرزد، أخبرنا أحمد ابن البنا(١)، أخبرنا أبو محمد الجوهري(٢)، أنبأنا أبو بكر القطيعي(٣)، حدثنا موسى بن إسحاق(٤)، حدثنا عُبادة بن زياد الأسدي(٥)، حدثنا قيس(٦)، عن شَبِيبِ بْنِ غَرْقَدَةَ(٧)، عن المُسْتَظِلِّ بْنِ حُصَيْنٍ البارقي(٨)، عن حذيفة بن اليمان قال: قال رسول الله ﷺ: «لينتهين قومٌ يفخرون بابائهم، وهم فحم جهنم، أو ليكونن أهون على الله من جُعلان يدفعن النتن باباً فيها، الناس بنو آدم وآدم ﷺ خُلق من تراب»(٩).

ورويَ من حديث المقبُري، عن أبي هريرة. وهو في انتقاء ابن مردويه على أبي الشيخ.

٤٧٩- قال أبو بكر أحمد بن عمرو البزار: حدثنا بشر بن خالد العسكري(١٠)، وعبدة بن عبدالله القسملي(١١)، وسعيد بن بحر القراطيسي(١٢) قالوا: حدثنا الحسين بن علي الجعفي(١٣)، عن عبدالرحمن بن يزيد ابن جابر(١٤)، عن أبي الأشعث الصنعاني(١٥)، عن شداد بن أوس قال: قال رسول الله ﷺ: «إن أفضل أيامكم يوم

---

(١) الشيخ الصالح الثقة مسند بغداد أبو غالب أحمد ابن الإمام أبي علي الحسن بن أحمد بن عبدالله بن البناء البغدادي الحنبلي، سمع أبا محمد الجوهري، وتفرد عنه بأجزاء عالية، وله مشيخة بانتقاء الحافظ ابن عساكر. توفي سنة٥٢٧هـ. انظر: االسير للذهبي (١٩/ ٦٠٤).

(٢) الحسن بن علي بن محمد بن الحسن بن عبد الله أبو محمد الجوهري. تقدمت ترجمته في الحديث (رقم٥٧).

(٣) أحمد بن جعفر بن حمدان بن مالك بن شبيب بن عبد الله أبو بكر القطيعي. تقدمت ترجمته في الحديث (رقم٥١).

(٤) موسى بن إسحاق بن موسى بن عبدالله بن موسى الأنصاري. تقدمت ترجمته في الحديث (رقم٣٠٩).

(٥) عباد بن زياد بن موسى الأسدي الساجي صدوق رمي بالقدر وبالتشيع ويقال فيه عبادة كد.التقريب لابن حجر (رقم٣١٢٨).

(٦) قيس بن الربيع الأسدي صدوق تغيرلما كبروأدخل عليه ابنه ماليس من حديثه فحدث به د ت ق. نفس المصدر(رقم٥٥٧٣).

(٧) شبيب بن غرقدة ثقة ع . التقريب لابن حجر (رقم٢٧٤٣).

(٨) مستظل بن حصين البارقي كوفي تابعي ثقة. انظر: الثقات للعجلي (رقم١٧٠٦) والثقات لابن حبان (٥/ ٤٦٢).

(٩) إسناده حسن. وتابع عبادَ بن زياد: الحسنُ بن الحسين العرني، عن قيس به نحوه. أخرجه البزار(رقم٢٩٣٨) وقال: "هذا الحديث لا نعلمه يروى عن حذيفة إلا من هذا الوجه بهذا الإسناد". وقال الهيثمي في المجمع (٨/ ٨٦): "فيه الحسن بن الحسين العرني وهو ضعيف".

(١٠) بشر بن خالد العسكري ثقة يغرب من العاشرة خ م د س. تقدمت ترجمته في الحديث (رقم٢٩٣).

(١١) عبدة بن عبدالله الصفار الخزاعي أبو سهل البصري كوفي الأصل ثقة خ ٤. التقريب لابن حجر (رقم٤٢٧٢).

(١٢) سعيد بن بحر، أبو عثمان، وقيل: أبو عمرو- القراطيسي، ثقة. مات سنة ٢٥٣هـ. انظر: تاريخ الخطيب وذيوله (٩/ ٩٥).

(١٣) الحسين بن علي بن الوليد الجعفي الكوفي المقرىء ثقة عابد ع . تقدمت ترجمته في الحديث (رقم٤٤٦).

(١٤) عبدالرحمن بن يزيد بن جابر الأزدي أبو عتبة الشامي الداراني ثقة ع. التقريب لابن حجر (رقم٤٠٤١).

(١٥) شراحيل بن آدَة أبو الأشعث الصنعاني، ويقال آدة جد أبيه وهو ابن شرحبيل ابن كليب ثقة بخ م ٤. نفس المصدر (رقم٥٥٧٣).

الجمعة، فيه خلق آدم، وفيه قبض، وفيه الصعقة، فأكثروا علي من الصلاة فيه، فإن صلاتكم معروضة علي» قيل: يا رسول الله كيف تعرض عليك وقد أرمت؟ - قال: يقولون: قد بليت - قال: «إن الله حرم على الأرض أن تأكل أجساد الأنبياء»[١].

قال: "وهذا الحديث بهذا اللفظ لا نعلم أحداً يرويه إلا شداد بن أوس، ولا نعلم له طريقاً غير هذا الطريق عن شداد، ولا رواه إلا حسين بن علي الجعفي ويقال: إن عبد الرحمن بن يزيد هذا هو عبد الرحمن بن يزيد بن تميم، ولكن أخطأ فيه أهل الكوفة: أبو أسامة، والحسين الجعفي، على أن عبد الرحمن بن يزيد بن تميم لا نعلم روى عن أبي الأشعث، وإنما قالوا ذلك لأن عبد الرحمن بن يزيد بن جابر ثقة، وعبد الرحمن بن يزيد بن تميم لين الحديث، فكان هذا الحديث فيه كلام منكر عن النبي ﷺ، فقالوا: هو لعبد الرحمن بن تميم أشبه"[٢].

٤٨٠- وقال البزار: حدثنا محمد بن المثنى[٣]، حدثنا أبو عامر العقدي[٤]، حدثنا زهير بن محمد[٥]، عن عبدالله بن محمد بن عقيل[٦]، عن عمرو بن شُرَحْبِيلَ بن سعيد بن سعد بن عبادة[٧]، عن جده[٨]، عن سعد بن عبادة: أن رسول الله ﷺ قال: «سيد الأيام يوم الجمعة، فيه خمس خلال: فيه خلق آدم، وفيه أهبط، وفيه تَوفى الله آدم، وفيه ساعة لا يَسأل العبد ربَّه شيئاً فيها إلا آتاه ما لم يَسأل مأثماً أو قطيعة رحم، وفيه تقوم الساعة، وما من مَلَك مقربٍ ولا سماء، ولا أرض، ولا جبال، ولا رياح، ولا بحر إلا وهو يشفق من يوم الجمعة أن تقوم فيه الساعة»[٩].
قال: "وهذا الكلام لا نعلمه يُروى عن النبي ﷺ إلا من هذا الوجه بهذا الإسناد، وإسناده صالح".

---

(١) أخرجه البزار (رقم٣٤٨٥). وروي من طرق: عن حسين الجعفي. أخرجه الإمام أحمد (رقم١٦١٦٢) وابن أبي شيبة (رقم٨٦٩٧) وأبو داود (رقم١٠٤٧، ١٥٣١) والدارمي (رقم١٦١٣) والنسائي (رقم١٣٧٤) وابن ماجه (رقم١٠٨٥، ١٦٣٦) وابن أبي عاصم في الآحاد والمثاني (رقم١٥٧٧) وصححه ابن خزيمة (رقم١٧٣٣) والطبراني في الكبير (رقم٥٨٩) والأوسط (رقم٤٧٨٠) وغيرهم.

(٢) انظر: مسند البزار (٨/٤١١).

(٣) محمد بن المثنى بن عبيد العنزي أبو موسى البصري ثقة ثبت ع. تقدمت ترجمته في الحديث (رقم١).

(٤) عبدالملك بن عمرو القيسي أبو عامر العقدي ثقة ع. تقدمت ترجمته. في الحديث (رقم١٣٠).

(٥) زهير بن محمد التميمي أبو المنذر الخراساني. تقدمت ترجمته في الحديث (رقم١٧٠).

(٦) عبدالله بن محمد بن عقيل بن أبي طالب الهاشمي أبو محمد المدني صدوق في حديثه لين بخ د ت ق. التقريب لابن حجر (رقم٣٥٩٢).

(٧) عمرو بن شرحبيل بن سعيد بن سعد بن عبادة الأنصاري مقبول س. نفس المصدر (رقم٥٠٤٧).

(٨) سعيد بن سعد بن عبادة الأنصاري الخزرجي صحابي صغير، ولي بعض اليمن لعلي س ق. المصدر السابق (رقم٢٣١٨).

(٩) أخرجه البزار (رقم٣٧٣٨).

قلت: "هو عندنا في الجزء الرابع من فوائد أبي أحمد الحاكم: لعبيدالله هو ابن عمرو الرَّقي، عن عبدالله بن محمد بن عقيل، عن عمرو بن شرحبيل، عن سعد بن عبادة . لم يذكر جَدَّه".

٤٨١- أخبرنا عيسى، أخبرنا ابن اللتي، أنبأنا عبدالأول، أنبأنا الداودي، أخبرنا ابن حَمُّويه[١]، أخبرنا أبو عمران[٢]، أخبرنا عبدالله الدارمي، أخبرنا عثمان بن محمد[٣]، حدثنا الحسين بن علي، عن عبدالرحمن بن يزيد ابن جابر، عن أبي الأشعث الصنعاني، عن أوس بن أوس[٤] قال: قال رسول الله ﷺ: «أفضل أيامكم يوم الجمعة؛ فيه خلق آدم، وفيه النفخة، وفيه الصعقة، فأكثروا علي من الصلاة فيه، فإن صلاتكم معروضة علي» قال رجل: يا رسول الله كيف تعرض صلواتنا عليك وقد أرمت؟ - يعني بَليت - قال: «إن الله حرم على الأرض أن تأكل أجساد الأنبياء». رواه أبو داود والنسائي وابن ماجه[٥].

[٥٢/أ] ٥٩ -**باب ما جاء في سبع أرضين بعضها فوق بعض**. لقوله: «طُوِّقه من سبع أرضين»[٦].

وقول الله: ﴿لَهُۥ مَا فِي ٱلسَّمَٰوَٰتِ وَمَا فِي ٱلۡأَرۡضِ وَمَا بَيۡنَهُمَا وَمَا تَحۡتَ ٱلثَّرَىٰ ۝٦﴾ [طه].

٤٨٢- وقال علي بن حكيم[٧]: حدثنا شريك[٨]، عن عطاء بن السائب، عن أبي الضحى، عن ابن عباس أنه قال: ﴿ٱللَّهُ ٱلَّذِي خَلَقَ سَبۡعَ سَمَٰوَٰتٖ وَمِنَ ٱلۡأَرۡضِ مِثۡلَهُنَّ﴾ [الطلاق: ١٢] قال: "سبع أرضين في كل أرض نبي كنبيكم، وآدم كآدم، ونوح كنوح، وإبراهيم كإبراهيم، وعيسى كعيسى"[٩].

---

(١) عبدالله بن أحمد بن حَمُّوَيْه بن يوسف بن أعين أبو محمد السرخسي الحمويي. تقدمت ترجمته في الحديث (رقم١٠٤).

(٢) عيسى بن عمر بن العباس بن حمزة بن عمرو أبو عمران السمرقندي. تقدمت ترجمته في الحديث (رقم٣٣٢).

(٣) عثمان بن محمد بن إبراهيم بن عثمان العبسي أبو الحسن ابن أبي شيبة. تقدمت ترجمته في الحديث (رقم٩٧).

(٤) أوس بن أوس الثقفي، روى عنه أبو الأشعث الصنعاني، له عن النبي ﷺ أحاديث. انظر: الاستيعاب لابن عبدالبر (١/١١٩).

(٥) أخرجه الدارمي (رقم١٦١٣) وسبق تخريجه في الحديث (رقم٤٧٩).

(٦) سيأتي تخريجه والكلام عليه في الحديث (رقم٤٨٣).

(٧) علي بن حكيم بن ذبيان الأودي الكوفي ثقة بخ م س. التقريب لابن حجر (رقم٤٧٢٣).

(٨) شريك بن عبدالله النخعي صدوق يخطىء كثيرا تغير حفظه منذ ولي القضاء. تقدمت ترجمته في الحديث (رقم٨).

(٩) أخرجه الحاكم (رقم٣٨٢٢) وقال: "حديث صحيح الإسناد ولم يخرجاه". ووافقه الذهبي. وأخرجه البيهقي في الأسماء والصفات (رقم٨٣١) وقال: "إسناد هذا عن ابن عباس رضي الله عنهما صحيح، وهو شاذ بمرة، لا أعلم لأبي الضحى عليه متابعاً" . وأخرجه الخلال كما في المنتخب من العلل (رقم٥٨). وقال الذهبي في العلو (ص٧٥): "لا نعتقد ذلك أصلاً".

٤٨٣- وفي تاريخ مرو لأبي الفضل العباس بن مصعب بن بشر المروزي[١]: حدثنا أحمد بن يحيى بن بشير[٢]، عن سفيان بن عبدالملك[٣]، عن ابن المبارك قال: أغرب السيناني[٤] حديثاً عن أبي حنيفة، عن حماد[٥]، عن إبراهيم[٦]: "بأي أسماء الله افتتحت أجزأك".

٤٨٤- قال ابن المبارك: وقد روى حديثاً تُنكره العامة: حديث شريك بلغ ابن عباس في هذه الآية: ﴿خَلَقَ سَبْعَ سَمَٰوَٰتٍ وَمِنَ ٱلْأَرْضِ مِثْلَهُنَّ﴾ [الطلاق: ١٢] قال: "آدم كآدم". وذكر فيه كلاماً، قال ابن المبارك: "هذا حديث منكر".

قلت: "السيناني هو الفضل بن موسى يُنسب إلى قرية من قُرى مرو".

قلت: "رواه الرواس أبو بكر[٧] في التفسير للفضل بن موسى، عن شريك".

٤٨٥- قال إسحاق بن إبراهيم بن هانئ: قلت لأبي عبدالله: حديث عطاء بن السائب فيه: "محمد كمحمد، وآدم كآدم، وإبراهيم كإبراهيم"؟ قال: "ليس حديثه في هذا شيئاً، قد اختلط عطاء بن السائب، ليس فيها شيء من آدم كآدم، و لا نبي كنبيكم"[٨].

٤٨٦- وقال آدم بن أبي إياس: حدثنا شعبة، عن عمرو بن مرة، عن أبي الضحى، عن ابن عباس في قوله: ﴿خَلَقَ سَبْعَ سَمَٰوَٰتٍ وَمِنَ ٱلْأَرْضِ مِثْلَهُنَّ﴾ [الطلاق: ١٢] قال: "في كل أرض نحو إبراهيم عليه السلام".

رواه إسحاق بن إبراهيم بن هانئ، عن أبي عبدالله هو الإمام أحمد، عن أبي داود، عن شعبة. ولفظه: "في كل أرض خلق مثل إبراهيم".

قال إسحاق: "سألت أبا عبدالله عن حديث أبي الضحى، عن ابن عباس؟ قال أبو عبدالله: أما ما روى أبو داود".

---

(١) عباس بن مصعب بن بشر المروزي. يروي عن العراقيين، وأهل بلده، وكان يتحفظ ممن يتعاطى علم التواريخ والأنساب، عاجله الموت فلم يصنف فيه شيئا. انظر: الثقات لابن قطلوبغا (رقم٥٦٦٦).

(٢) لم أجد له ترجمة فيما بين يدي من المصادر.

(٣) ثقة، ذكره ابن حبان في الثقات (٨/) وقال: "يروي عن عبدالله بن المبارك". وذكره الدارقطني في ذكر أسماء التابعين ومن بعدهم ممن صحت روايته عن الثقات عند البخاري ومسلم (رقم٤٧٣).

(٤) حماد بن أبي سليمان مسلم الأشعري مولاهم أبو إسماعيل الكوفي فقيه صدوق له أوهام بخ م ٤. التقريب لابن حجر (رقم١٥٠٠).

(٥) الفضل بن موسى السيناني أبو عبد الله المروزي ثقة ثبت وربما أغرب ع. نفس المصدر (رقم٥٤١٩).

(٦) إبراهيم بن يزيد بن قيس بن الأسود النخعي الفقيه ثقة إلا أنه يرسل كثيرا ع. تقدمت ترجمته في الحديث (رقم٥٦).

(٧) محمد بن أحمد أبو بكر النحاس، يعرف بابن الرواس، روى عنه: محمد بن عبيد الله بن الشخير الصيرفي، مات سنة ٣١٥هـ. انظر: تاريخ الخطيب (٢/٢٦١).

(٨) انظر: مسائل الإمام أحمد رواية ابن هاني (٢/١٦٠ رقم١٨٩١).

قال أبوبكرالبيهقي: "إسناد هذا عن ابن عباس صحيح وهو شاذ بمرة لاأعلم لأبي الضحى عليه متابعاًوالله أعلم "[(١)].

٤٨٧- وقال أبو بكر الخلال: أخبرني أحمد بن أصرم المزني[(٢)]، أن أبا عبدالله سُئل عن حديث شريك، عن عطاء بن السائب، عن أبي الضحى، عن ابن عباس في قوله تعالى: ﴿وَمِنَ ٱلْأَرْضِ مِثْلَهُنَّ يَتَنَزَّلُ ٱلْأَمْرُ بَيْنَهُنَّ﴾ [الطلاق١٢] قال: "بينهن نبيٌّ كنبيكم، ونوح كنوحكم، وآدم كآدمكم".

قال أبو عبدالله: "هذا رواه سعيد، عن عمرو بن مرة، عن أبي الضحى، عن ابن عباس لا يذكر هذا إنما يقول: "يتنزل العلم والأمر بينهن" وعطاء بن السائب اختلط، وأنكر أبو عبدالله الحديث"[(٣)].

وعن قتادة قال: "في كل سماء وكل أرض خلق من خلقه، وأمر من أمره، وقضاء من قضائه".

٤٨٨- أخبرنا سليمان بن حمزة، أنبأنا علي المُقَيِّر[(٤)]، أنبأنا أحمد بن الناظم، أنبأنا هبة الله بن أحمد الموصلي[(٥)]، أنبأنا عبدالملك بن بشران، أخبرنا أحمد بن إسحاق بن منجاب[(٦)]، حدثنا محمد بن أيوب بن يحيى بن الضُّريس، حدثنا ابن نمير، حدثنا وكيع، عن الأعمش، عن إبراهيم بن مهاجر، عن مجاهد، عن ابن عباس: ﴿خَلَقَ سَبْعَ سَمَٰوَٰتٍ وَمِنَ ٱلْأَرْضِ مِثْلَهُنَّ﴾ [الطلاق: ١٢] قال: لو أخبرتكم تفسيرها لكفرتم، وكفركم تكذيبكم لها".

٤٨٩- رواه إسحاق بن إبراهيم بن هانئ، عن أبي عبدالله هو أحمد بن حنبل، عن وكيع. وعن يحيى بن سعيد، عن سفيان، عن إبراهيم بن مهاجر[(٧)].

٤٩٠- عن الحسن، عن أبي هريرة قال: قال رسول الله ﷺ: «هل تدرون ما هذه التي فوقكم؟» فقالوا: الله ورسوله أعلم، قال: " فإنها الرقيع: سقف محفوظ، وموج مكفوف، هل تدرون كم بينكم وبينها؟ " قالوا: الله ورسوله أعلم، قال: «فإن بينكم وبينها مسيرة خمسمائة عام، وبينها وبين السماء الأخرى مثل ذلك، حتى عد سبع سموات، وغلظ كل سماء مسيرة خمسمائة عام» ثم قال: «هل تدرون ما فوق ذلك؟» قالوا: الله ورسوله أعلم، قال: «

---

(١) انظر: الأسماء والصفات للبيهقي (رقم٨٣١).

(٢) أحمد بن أصرم بن خزيمة بن عباد بن عبد الله بن حسان بن عبد الله بن مغفل أبو العباس المزني، رجل ثقة، روى عن الإمام أحمد وابن معين وغيرهم، توفي سنة خمس وثمانين ومائتين. انظر: تاريخ الخطيب (٥/٧٢).

(٣) انظر: المنتخب من العلل للخلال (رقم٥٨). وقال الذهبي في العلو (ص٧٥): "لا نعتقد ذلك أصلاً". وانظر الحديث (رقم٣٤٤).

(٤) ابن المُقَيَّر الحنبلي علي بن الحسين بن علي بن منصور أبو الحسن البغدادي الأزجي الحنبلي. تقدمت ترجمته في الحديث (رقم١٨).

(٥) هبة الله بن أحمد بن محمد بن علي بن إبراهيم بن سعد الزهري ابن الموصلي، أبو عبد الله، شيخ صالح، صحيح السماع، سمع عبدالملك بن بشران وغيره، توفي سنة ٥٠٢هـ. انظر التاريخ للذهبي (١١/ ٤٠).

(٦) لم أجد له ترجمة فيما بين يدي من المصادر.

(٧) أخرجه ابن هانئ في مسائله عن الإمام أحمد (٢/١٥٩).

فإن فوق ذلك العرش، وبينه وبين السماء السابعة مسيرة خمسمائة عام» ثم قال: «هل تدرون ما هذه التي تحتكم؟» قالوا: الله ورسوله أعلم، قال: «فإنها الأرض، وبينها وبين الأرض التي تحتها مسيرة خمسمائة عام، حتى عد سبع أرضين، وغلظ كل أرض مسيرة خمسمائة عام» ثم قال: «والذي نفس محمد بيده، لو أنكم دليتم أحدكم بحبل إلى الأرض السابعة لهبط على الله» ثم قرأ رسول الله: ﴿هُوَ ٱلْأَوَّلُ وَٱلْآخِرُ وَٱلظَّٰهِرُ وَٱلْبَاطِنُ﴾ [الحديد: ٣].

قال آدم بن أبي إياس: حدثنا سيار، حدثنا قتادة، عن الحسن بهذا. رواه الترمذي وقال: غريب من هذا الوجه [١].

قال البيهقي: "في رواية الحسن، عن أبي هريرة انقطاع، ولا يثبت سماعه من أبي هريرة"[٢].

ورواه الإمام أحمد للحكم بن عبدالملك، عن قتادة. ورواه أبو الشيخ لأبي جعفر الرازي، عن قتادة.

ورواه الطبراني لسعيد بن بشير، عن قتادة[٣].

٤٩١- أخبرنا عيسى بن عبدالرحمن، أنبأنا عبدالله بن اللتي، أنبأنا عبدالأول بن عيسى، أنبأنا عبدالرحمن بن [٥٢/ب] محمد، أنبأنا عبدالله بن حمُّويه، أنبأنا عيسى بن عمر، أنبأنا عبدالله بن عبدالرحمن السمرقندي، أنبأنا محمد بن يزيد، حدثنا ابن فضيل، حدثنا عطاء بن السائب، عن سالم بن أبي الجعد، عن ابن عباس قال: جاء أعرابي إلى النبي ﷺ فقال: السلام عليك يا غلام بني عبدالمطلب، فقال: «وعليك» قال: إني رجلٌ من أخوالك من بني سعد بن بكر، وأنا رسول قومي إليك ووافدهم، وإني سائلك فمُشددٌ مسألتي إليك ومناشدك فمُشدد مناشدتي إياك، قال: «خذ عنك يا أخا بني سعد» قال: من خلقك وخلق من قبلك ومن هو خالق من بعدك؟ قال: «الله» قال فنشدتك بذلك أهو أمرك بذلك؟ قال: «نعم» قال: من خلق السموات السبع والأرضين السبع وأجرى بينهن الرزق؟ قال: «الله» قال: فنشدتك بذلك أهو أرسلك؟ قال: «نعم» قال: إنا وجدنا في كتابك وأمرتنا رسلك أن نصلي في اليوم والليلة خمس صلوات لمواقيتها، فنشدتك بذلك أهو أمرك؟ قال: «نعم» قال: فإنا وجدنا في كتابك وأمرتنا رسلك أن نأخذ من حواشي أموالنا فنردها على فقرائنا، فنشدتك بذلك أهو أمرك بذلك؟ قال: «نعم» ثم قال: أما الخامسة فلست بسائلك عنها ولا أرب لي فيها، ثم قال: أما والذي بعثك بالحق لأعملن بها ومن أطاعني من قومي ثم رجع، فضحك النبي ﷺ حتى بدت نواجذه ثم قال: «والذي نفسي بيده لئن صدق

---

(١) تقدم تخريجه والكلام عليه في الحديث (رقم٣٤٢).

(٢) تقدم تخريجه والكلام عليه في الحديث (رقم٣٤٢).

(٣) تقدم تخريج الروايات السابقة والكلام عليها في الحديث (رقم٣٤٢، ٣٤٣) وانظر الحديث (رقم٢٠٤).

ليدخلن الجنة»[١]. رواه الطبراني في المعجم الأوسط: عن إبراهيم بن أحمد بن عمر هو الوكيعي[٢]، عن أبيه، عن محمد بن فضيل، عن عطاء بن السائب وموسى بن أبي جعفر الفراء[٣]، عن سالم بن أبي الجعد[٤].

[٥٣/أ] ٤٩٢- في تفسير حجاج[٥]، عن ابن جريج[٦]، عن القاسم[٧]، عن مجاهد قال: ﴿مَلَكُوتَ ٱلسَّمَٰوَٰتِ وَٱلْأَرْضِ﴾ [الأنعام ٧٥] قال مجاهد: "فُرجت له السموات السبع فنظر إلى ما فيهن حتى انتهى نظره إلى العرش، وفُرِجت له الأرضون السبع حتى نظر إلى ما فيهن"[٨].

٤٩٣- قال خشيش بن أصرم: حدثنا عبدالرزاق، أنبأنا معمر، عن ابن أبي نجيح[٩]، عن مجاهد قوله: ﴿هُوَ ٱلَّذِى خَلَقَ لَكُم مَّا فِى ٱلْأَرْضِ جَمِيعًا ثُمَّ ٱسْتَوَىٰٓ إِلَى ٱلسَّمَآءِ فَسَوَّىٰهُنَّ سَبْعَ سَمَٰوَٰتٍ﴾ [البقرة ٢٩] يقول: خلق سبع سموات بعضها فوق بعض وسبع أرضين بعضها تحت بعض".

٤٩٤- أخبرتنا ست الفقهاء[١٠] قالت: أنبأنا الكاشغري[١١]، أنبأنا ابن البطي[١٢]، أنبأنا ابن خيرون[١٣]،

---

(١) أخرجه الدارمي في سننه (رقم٦٧٧) والمؤلف من طريقه. وابن أبي شيبة (رقم٣٠٣١٧) والإسماعيلي في معجم شيوخه (رقم٣١٢).

(٢) إبراهيم بن أحمد بن عمر بن حفص أبو إسحاق الوكيعي، تقدمت ترجمته في الحديث (رقم٢٩٨).

(٣) لم أجد له ترجمة فيما بين يدي من المصادر.

(٤) أخرجه الطبراني في الأوسط (رقم٢٧٠٧).

(٥) حجاج بن محمد المصيصي الأعور أبو محمد ثقة ثبت ع. تقدمت ترجمته في الحديث (رقم٣٨٣).

(٦) عبدالملك بن عبدالعزيز بن جريج ثقة فقيه فاضل وكان يدلس ويرسل ع. تقدمت ترجمته في الحديث (رقم٩٠).

(٧) القاسم بن أبي بَزَّة المكي مولى بني مخزوم القارىء ثقة ع. التقريب لابن حجر (رقم٥٤٥٢).

(٨) أخرجه الطبري(٩/ ٣٥٠) وآدم بن أبي إياس وابن المنذر وابن أبي حاتم وأبو الشيخ والبيهقي في الأسماء والصفات كما في الدر المنثور (٣/ ٣٠١) قال ابن كثير في تفسيره (٣/ ٢٩٠): "فيحتمل أن يكون كُشف له عن بصره ، حتى رأى ذلك عيانا ، ويحتمل أن يكون عن بصيرته حتى شاهده بفؤاده وتحققه وعرفه ، وعلم ما في ذلك من الحكم الباهرة".

(٩) عبدالله بن أبي نجيح أبو يسار الثقفي مولاهم ثقة رمي بالقدر وربما دلس ع. تقدمت ترجمته في الحديث (رقم٣٦١).

(١٠) ست الفقهاء بنت الإمام تقي الدين إبراهيم بن علي الصالحية الحنبلية. تقدمت ترجمتها في الحديث (رقم١٣٢).

(١١) الكاشغري أبو إسحاق إبراهيم بن عثمان بن يوسف بن أُزَرْتُق التركي. تقدمت ترجمته في الحديث (رقم١٩٨).

(١٢) محمد بن عبدالباقي بن أحمد بن سليمان أبو الفتح ابن البطي. تقدمت ترجمته في الحديث (رقم١٤١).

(١٣) أبو الفضل أحمد بن الحسن بن أحمد بن خيرون. تقدمت ترجمته في الحديث (رقم١٦١).

أنبأنا ابن شاذان[١]، أنبأنا ابن دَرَسْتَوَيْهِ[٢]، حدثنا يعقوب بن سفيان، حدثنا أحمد بن عثمان بن نوح الطيالسي[٣]، حدثنا عبدالرحمن بن عبدالله بن سعد[٤]، حدثنا أبو جعفر الرازي[٥]، عن الربيع بن أنس[٦]، عن أبي العالية[٧]، عن أُبي بن كعب في قوله :﴿ وَإِذْ أَخَذَ رَبُّكَ مِنْ بَنِيٓ ءَادَمَ مِن ظُهُورِهِمْ ذُرِّيَّتَهُمْ وَأَشْهَدَهُمْ عَلَىٰٓ أَنفُسِهِمْ أَلَسْتُ بِرَبِّكُمْ قَالُواْ بَلَىٰ شَهِدْنَآ أَن تَقُولُواْ يَوْمَ ٱلْقِيَٰمَةِ إِنَّا كُنَّا عَنْ هَٰذَا غَٰفِلِينَ ﴿١٧٢﴾ أَوْ تَقُولُوٓاْ إِنَّمَآ أَشْرَكَ ءَابَآؤُنَا مِن قَبْلُ وَكُنَّا ذُرِّيَّةً مِّنۢ بَعْدِهِمْ أَفَتُهْلِكُنَا بِمَا فَعَلَ ٱلْمُبْطِلُونَ ﴿١٧٣﴾ ﴾ [الأعراف] قال: فجمعهم يومئذ جميعاً له، ما هو كائن منه إلى يوم القيمة، فجعلهم أرواحاً ثم صورهم ثم استقبلهم وأخذ عليهم العهد والميثاق ﴿ وَأَشْهَدَهُمْ عَلَىٰٓ أَنفُسِهِمْ أَلَسْتُ بِرَبِّكُمْ ﴾؟ قالوا: ﴿ بَلَىٰ شَهِدْنَآ أَن تَقُولُواْ يَوْمَ ٱلْقِيَٰمَةِ ﴾ – إلى – ﴿ فَعَلَ ٱلْمُبْطِلُونَ ﴾ قال: فإني أُشهد عليكم السموات السبع والأرضين السبع، وأُشهد عليكم أباكم آدم ألا تقولوا يوم القيامة: لم نعلم بهذا، اعلموا أنه لا إله غيري، ولا رب غيري، ولا [٥٣/ب] تشركوا بي شيئاً، وأنا أرسل إليكم رسلاً يذكرونكم عهدي وميثاقي، وأُنزل عليكم كتبي، قالوا: شهدنا أنك ربنا وإلهنا لا رب غيرك ولا إله لنا غيرك، فأقرُّوا له يومئذ بالطاعة، ورَفع عليهم أباهم آدم فنظر إليهم فرأى الغني والفقير وحسن الصورة ودون ذلك، فقال: يا رب لولا سويت بين عبادك؟ قال إني أحببت أن أُشكر، ورأى فيهم الأنبياء مثل السُّرُج، عليهم النور، وخُصُّوا بميثاقٍ آخر في الرسالة والنبوة، وهو الذي يقول: ﴿ وَإِذْ أَخَذْنَا مِنَ ٱلنَّبِيِّـۧنَ مِيثَٰقَهُمْ وَمِنكَ وَمِن نُّوحٍ وَإِبْرَٰهِيمَ وَمُوسَىٰ وَعِيسَى ٱبْنِ مَرْيَمَ وَأَخَذْنَا مِنْهُم مِّيثَٰقًا غَلِيظًا ﴿٧﴾ ﴾ [الأحزاب] وهو الذي يقول: ﴿ فَأَقِمْ وَجْهَكَ لِلدِّينِ حَنِيفًا فِطْرَتَ ٱللَّهِ ٱلَّتِى فَطَرَ ٱلنَّاسَ عَلَيْهَا لَا تَبْدِيلَ لِخَلْقِ ٱللَّهِ ﴾ [الروم ٣٠] وفي ذلك قال: ﴿ هَٰذَا نَذِيرٌ مِّنَ ٱلنُّذُرِ ٱلْأُولَىٰٓ ﴿٥٦﴾ ﴾ [النجم] أخذ عهده وميثاقه مع النُّذر الأولى، وفي ذلك يقول: ﴿ وَمَا وَجَدْنَا لِأَكْثَرِهِم مِّنْ عَهْدٍ وَإِن وَجَدْنَآ أَكْثَرَهُمْ لَفَٰسِقِينَ ﴿١٠٢﴾ ﴾ [الأعراف] وفي ذلك

---

(١) أبو علي الحسن بن أبي بكر أحمد بن إبراهيم بن الحسن بن محمد بن شاذان. تقدمت ترجمته في الحديث (رقم١٥٧).

(٢) عبدالله بن جعفر بن درستويه بن المرزبان أبو محمد الفارسي النحوي، كان أبوه من كبار المحدثين وفهمائهم، وعنده عن علي ابن المديني وطبقته، فبكَّر بابنه في السماع من يعقوب بن سفيان وغيره، وهو ثقة ثقة. توفي سنة٣٤٧هـ. انظر: تاريخ الخطيب (١١/٨٥).

(٣) من شيوخ يعقوب بن سفيان، ولم أجد ترجمته فيما بين يدي من المصادر.

(٤) عبدالرحمن بن عبدالله بن سعد الدشتكي أبو محمد الرازي. روى عنه أبو حاتم الرازي وقال: "صدوق وكان رجلا صالحاً". انظر: الجرح والتعديل للرازي (٥/٢٥٥).

(٥) أبو جعفر الرازي صدوق سيء الحفظ خصوصا عن مغيرة بخ ٤ . تقدمت ترجمته في الحديث (رقم٣٠٦).

(٦) الربيع بن أنس البكري صدوق له أوهام ورمي بالتشيع من الخامسة ٤ . تقدمت ترجمته في الحديث (رقم٣٠٦).

(٧) رُفيع بن مهران أبو العالية الرِّياحي ثقة كثير الإرسال من الثانية ع . تقدمت ترجمته في الحديث (رقم٣٧٩).

يقول: ﴿ ثُمَّ بَعَثْنَا مِنۢ بَعْدِهِۦ رُسُلًا إِلَىٰ قَوْمِهِمْ فَجَآءُوهُم بِٱلْبَيِّنَٰتِ فَمَا كَانُوا۟ لِيُؤْمِنُوا۟ بِمَا كَذَّبُوا۟ بِهِۦ مِن قَبْلُ ﴾[يونس ٧٤] كان في علمه يوم أقروا بها أقروا به من يُكذب ومَن يُصدق، قال: فكانت روح عيسى من تلك الأرواح التي أخذ عليها العهد والميثاق في بني آدم، فأُرسل ذلك الروح إلى مريم حين انتبذت من أهلها مكاناً شرقياً، ﴿ فَٱتَّخَذَتْ مِن دُونِهِمْ حِجَابًا

[٥٤/أ] فَأَرْسَلْنَآ إِلَيْهَا رُوحَنَا فَتَمَثَّلَ لَهَا بَشَرًا سَوِيًّا ﴿١٧﴾ قَالَتْ إِنِّىٓ أَعُوذُ بِٱلرَّحْمَٰنِ مِنكَ إِن كُنتَ تَقِيًّا ﴿١٨﴾ قَالَ إِنَّمَآ أَنَا۠ رَسُولُ رَبِّكِ لِأَهَبَ لَكِ غُلَٰمًا زَكِيًّا ﴿١٩﴾ قَالَتْ أَنَّىٰ يَكُونُ لِى غُلَٰمٌ وَلَمْ يَمْسَسْنِى بَشَرٌ وَلَمْ أَكُ بَغِيًّا ﴿٢٠﴾ ﴾[مريم] إلى قوله: ﴿فَحَمَلَتْهُ﴾[مريم ٢٢] قال: حملت الذي خاطبها وهو روح عيسى بن مريم "(١).

٤٩٥- قال إسحاق بن راهويه: أخبرنا عثمان بن عمر(٢)، حدثنا ابن أبي ذئب(٣)، عن إبراهيم بن عبيد هو ابن رفاعة الزُّرَقي(٤) ، عن عبدالله بن بَابَيْهِ(٥) قال: جئتَ عبدالله بن عمروٍ بعرفة، قال: فرأيته قد ضرب فسطاطاً في الحِل وفُسطاطاً في الحرم، قال: فقلت له: لمَ صنعت هذا؟ قال: تكون صلاتي في الحرم وإذا ذهبت إلى أهلي كنت في الحل، قال: قلت له: كيف توتر؟ قال: ما أعجب إلى سبعاً، خلق الله سبع سموات وسبع أرضين وسبعة أيام وجعل الطواف سبعاً بالبيت، وبين الصفا والمروة سبعاً، ورمي الجمار سبع حصيات، ثم قال: ما خلق الله شيئاً في الأرض من الجنة إلا هذه الياقوتة الركن الأسو، والله ليُرفعن قبل يوم القيامة "(٦).

---

(١) أخرجه يعقوب بن سفيان في المعرفة والتاريخ (٣/٤١٢ - ٤١٤) .

(٢) عثمان بن عمر بن فارس العبدي ثقة، قيل: كان يحيى ابن سعيد لا يرضاه، ع. تقدمت ترجمته في الحديث (رقم٦٥).

(٣) محمد بن عبدالرحمن بن المغيرة بن الحارث بن أبي ذئب القرشي ثقة فقيه فاضل ع . التقريب لابن حجر (رقم٦٠٨٢).

(٤) إبراهيم بن عبيد بن رفاعة بن رافع بن مالك بن العجلان الزرقي الأنصاري صدوق م. نفس المصدر (رقم٢١٤).

(٥) عبدالله بن باباه مولى آل حجير بن أبي أهاب المكي ويقال ابن بابي. سُئل عنه أبو حاتم فقال: صالح الحديث. ووثقه ابن حبان وذكره الدارقطني في الرواة الثقات من التابعين. انظر: الجرح والتعديل للرازي (٥/١٢) والثقات لابن حبان (٥/١٣) وذكر أسماء التابعين ومن بعدهم ممن صحت روايته عن الثقات عند البخاري ومسلم للدارقطني (رقم٥٧٣).

(٦) لم أجد من أخرجه غير المؤلف، وإسناده صحيح.

٤٩٦ - أخبرنا ابن أبي الهيجاء، أنبأنا ابن عبدالهادي[١].

وعم أبي[٢] قال: أنبأنا محمد بن إسماعيل[٣] قالا: أنبأنا يحيى بن محمود[٤]، أنبأنا أبو عدنان[٥] وفاطمة[٦] قالا: أنبأنا ابن رَيْذَةَ[٧]، أنبأنا الطبراني، حدثنا إسحاق بن إبراهيم بن أبي حسان الأنماطي[٨]، حدثنا هشام بن عمار[٩]، حدثنا محمد بن مسروق الكندي الكوفي[١٠]، حدثنا الوليد بن عبدالله بن جميع[١١]، عن أبي الطفيل[١٢]، عن سعيد بن زيد بن عمرو بن نفيل: أن النبي ﷺ قال: «من أخذ من الأرض شبراً بغير حقه طوقه يوم القيامة من سبع أرضين»[١٣]. لم يروه عن أبي الطفيل عامر بن واثلة إلا الوليد، تفرد به محمد بن مسروق.

---

(١) محمد بن عبدالهادي بن يوسف بن محمد بن قدامة بن مقدام، الفقيه المقرئ، المعمر المسند شمس الدين أبو عبدالله المقدسي الجماعيلي الحنبلي، كان دينا خيرا كثير التلاوة، أثنى عليه الشيخ الضياء وغيره، توفي سنة ٦٥٨هـ. انظر: االسير للذهبي (٢٣/٣٤٣).

(٢) محمد بن المحب عبدالله بن أحمد بن محمد بن ابراهيم السعدي المقدسي محب الدين أبو عبد الله ويقال شمس الدين، الإمام المحدث الحافظ، مات سنة ست وعشرين وسبعمائة. انظر: ذيل التقييد للفاسي (١/١٣٣-١٣٤).

(٣) محمد بن إسماعيل بن أحمد بن أبي الفتح أبو عبد الله المقدسي خطيب مردا. تقدمت ترجمته في الحديث (رقم٢١٧).

(٤) الشيخ المسند الجليل العالم أبو الفرج يحيى بن محمود بن سعد الثقفي الأصبهاني الصوفي، له أصول وأجزاء، توفي سنة ٥٨٤هـ. انظر: االسير للذهبي (٢١/١٣٥) والتاريخ له (١٢/٧٩٣).

(٥) الشيخ الجليل المعمر النبيل أبو عدنان محمد بن أحمد ابن الشيخ أبي عمر المطهر بن أبي نزار محمد بن علي بن محمد بن أحمد بن بجير الربعي الأصبهاني، شيخ سديد صالح، سمع المعجم الصغير من أبي بكر بن ريذة، توفي سنة ٥١٦هـ. انظر: االسير للذهبي (١٩/٤٥٨).

(٦) أم البنين فاطمة بنت عبدالله بن أحمد بن القاسم بن عقيل الجوزداني. تقدمت ترجمتها في الحديث (رقم١٨١).

(٧) محمد بن عبدالله بن أحمد بن إبراهيم بن إسحاق التاجر المعروف بابن ريذة. تقدمت ترجمته في الحديث (رقم١٨١).

(٨) إسحاق بن إبراهيم بن أبي حسان أبو يعقوب الأنماطي، قال الدارقطني: ثقة. توفي سنة ٣٠٢هـ. انظر: تاريخ الخطيب (٧/٤١٧).

(٩) هشام بن عمار بن نُصير السلمي صدوق مقرئ خ ٤. تقدمت ترجمته في الحديث (رقم٣٦٥).

(١٠) محمد بن مسروق بن معدان الكندي الكوفي، الفقيه أبو عبد الرحمن، من أصحاب الرأي وولي قضاء مصر ثمانية أعوام في دولة الرشيد ثم صُرف عنه. انظر: تاريخ ابن عساكر (٥٥/٢٤٥) التاريخ للذهبي (٤/٩٦٦) ورفع الإصر لابن حجر (ص٤١٥).

(١١) الوليد بن عبدالله بن جميع الزهري الكوفي، قيل: مكي حجازي، وقيل: خزاعي. قال أحمد وأبو داود: ليس به بأس. ووثقه العجلي (رقم١٩٤٣) وابن حبان (٥/٤٩٢) وابن معين. وقال أبو حاتم: صالح الحديث. وقال العقيلي: في حديثه اضطراب. انظر: التاريخ للذهبي (٤/٢٤٨) والتكميل لابن كثير (٢/٩٨) والإكمال لمُغلطاي (١٢/٢٣٩).

(١٢) عامر بن واثلة بن عبدالله الليثي أبو الطفيل آخر من مات من الصحابة ع. تقدمت ترجمته في الحديث (رقم١٩٠).

(١٣) أخرجه الطبراني في الأوسط (رقم٣٠٢٢) والصغير (رقم٢٧٥).

٤٩٧- قال إبراهيم بن يعقوب الجوزجاني: حدثنا آدم[١]، حدثنا أبو هلال[٢]، حدثنا قتادة[٣]، عن عبدالله بن غيلان الثقفي[٤] قال: حدثنا هذا الرجل الصالح -يعني كعب-: أن الله أسس الأرضين السبع على: ﴿قُلْ هُوَ ٱللَّهُ أَحَدٌ ۝١﴾ [الإخلاص][٥].

٤٩٨- قال البخاري في التاريخ: أبو مالك الأشجعي. قال موسى بن مسعود[٦]، حدثنا زهير بن محمد[٧]، عن عبدالله بن محمد بن عقيل[٨]، عن عطاء بن يسار، عن أبي مالك الأشجعي، عن النبي ﷺ: «من اقتطع من حظ صاحبه ذراعاً من الأرض طُوّقهُ من سبع أرضين في يوم القيامة»[٩].

هو عندنا في جزء أبي علي بن رزين[١٠]: لشريك[١١]، عن ابن عقيل. ورواه دعلج[١٢] في مسند المقلين[١٣].

[٥٤/ب] ٤٩٩- وقال أبو معاوية[١٤]، عن الأعمش، عن أبي نصر[١٥]، عن أبي ذر، قال رسول الله ﷺ: «ما بين الأرض إلى السماء مسيرة خمسمائة سنة، وغلظ السماء الدنيا خمسمائة سنة، وما بين كل سماء إلى السماء التي تليها

---

(١) آدم بن أبي إياس عبدالرحمن العسقلاني ثقة عابد خ خد ت س ق. تقدمت ترجمته في الحديث (رقم١٠٢).

(٢) محمد بن سليم أبو هلال الراسبي البصري صدوق فيه لين خت ٤ . تقدمت ترجمته في الحديث (رقم٨٧).

(٣) قتادة بن دعامة السدوسي أبو الخطاب البصري ثقة ثبت ع. تقدمت ترجمته في الحديث (رقم٢٤).

(٤) عبدالله بن غيلان الثقفي كان أميرا على البصرة.انظر: تخريج أحاديث الكشاف للزيلعي (٤/ ٣٣١).

(٥) تابع آدمَ: عارمٌ محمد بن الفضل، عن أبي هلال به مثله. أخرجه الدينوري في المجالسة (رقم١٣)

وتابعه: الحسن بن موسى، عن أبي هلال به مثله. أخرجه ابن أبي شيبة في فضائل القرآن كما في تخريج الكشاف للزيلعي (٤/ ٣٣١).

(٦) موسى بن مسعود النهدي صدوق سيء الحفظ خ د ت ق. تقدمت ترجمته في الحديث (رقم١٧٠).

(٧) زهير بن محمد التميمي أبو المنذر الخراساني. تقدمت ترجمته في الحديث (رقم١٧٠).

(٨) عبدالله بن محمد بن عقيل بن أبي طالب صدوق في حديثه لين بخ د ت ق. تقدمت ترجمته في الحديث (رقم٤٨٠).

(٩) لم أجده في التاريخ الكبير للبخاري فلعله ساقط من النسخ المطبوعة، أو أن فيها خرماً.

(١٠) لم أجد له ترجمة فيما بين يدي من المصادر.

(١١) شريك بن عبدالله النخعي صدوق يخطىء كثيرا تغير حفظه منذ ولي القضاء. تقدمت ترجمته في الحديث (رقم٨).

(١٢) دعلج بن أحمد بن دعلج بن عبد الرحمن أبو محمد السجستاني المعدل، كان من ذوي اليسار والأحوال، وأحد المشهورين بالبر والإفضال، كان ثقة ثبتا، قبل الحكام شهادته، وأثبتوا عدالته. توفي سنة ٣٥١هـ. انظر: تاريخ الخطيب (٩/ ٣٦٦).

(١٣) مسند المقلين لدعلج مفقود، ويوجد المنتقى من مسند المقلين للسجزي مطبوعاً، وليس فيه حديث الباب.

(١٤) محمد بن خازم أبو معاوية الضرير ثقة أحفظ الناس لحديث الأعمش ع. تقدمت ترجمته في الحديث (رقم٦٣).

(١٥) أبو نصر حميد بن هلال العدوي ثقة عالم ع. تقدمت ترجمته في الحديث (رقم٣٣٨).

مسيرة خمسمائة سنة، وللأرضين مثل ذلك، وما بين السماء السابعة إلى العرش مثل جميع ذلك، ولو حفرتم لصاحبكم ثم دليتموه لوجد الله ثمة»[١].

تابعه أبو حمزة السكري[٢] وغيره، عن الأعمش في المقدار، هذا منقطع.

رواه أبو الشيخ[٣]: لأبي كريب، عن أبي معاوية.

٥٠٠- ثم قال: حدثنا الوليد[٤]، حدثنا أحمد بن يونس[٥]، حدثنا محاضر، عن الأعمش، عن عمرو بن مرة[٦]، عن أبي نصر، عن أبي الدرداء قال: قال رسول الله: «كثف الأرض مسيرة خمسمائة عام، وكثف السماء مثل ذلك، و ما بين كل أرضين مثل ذلك». ثم ذكر معناه. رواه أبو بكر البزار[٧]: لمحاضر.

٥٠١- عن أبي سلمة بن عبدالرحمن بن عوف[٨] أنه دخل على عائشة وهو يخاصم في أرض فقالت عائشة: اجتنب الأرض ؟ فإن رسول الله ﷺ قال: «من ظلم شبراً من الأرض يطوقه من سبع أرضين يوم القيامة».

أخبرنا أبو بكر بن عبدالدائم، أخبرنا عبدالرحمن بن نجم[٩]، أنبأتنا شُهدة ابنة أحمد قالت: أخبرنا محمد بن عبدالسلام[١٠]، أخبرنا أبو بكر البرقاني، حدثنا الإسماعيلي[١١] لفظاً وقرأته عليه: أخبرك الحسن

(١) أخرجه محمد بن أبي شيبة في العرش (رقم١٧) والبيهقي في الأسماء والصفات (رقم٨٥٠).

(٢) محمد بن ميمون المروزي أبو حمزة السكري ثقة فاضل ع. التقريب لابن حجر (رقم٦٣٤٨).

(٣) أخرجه أبو الشيخ في العظمة (٢/٥٥٧) وتقدم هذا الحديث والكلام عليه (رقم٣٣٨).

(٤) الحافظ الثقة المجود العلامة أبو العباس الوليد بن أبان بن بُوْنَةَ الأصبهاني، صاحب التفسير والمسند الكبير وغير ذلك. وقد روى عنه أبو الشيخ كثيرا في تآليفه، وكان بصيرا بهذا الشأن،، توفي سنة ٣١٠هـ. نظر: تذكرة الحفاظ للذهبي (٣/٦).

(٥) أحمد بن يونس بن المسيب أبو العباس الضبي كوفي الأصل، بغدادي المنشأ، نزل أصبهان، وحدث بها، قال ابن أبي حاتم: هو بغدادي، نزل أصبهان، وكان محله عندنا الصدق. وقال الدارقطني: كثير الحديث من الثقات. توفي سنة ٢٦٨هـ. انظر: تاريخ الخطيب (٦/٤٧٣).

(٦) عمرو بن مرة بن عبدالله بن طارق الجَمَلي ثقة عابد ع. تقدمت ترجمته في الحديث (رقم١٨٩).

(٧) أخرجه أبو الشيخ في العظمة (٢/٥٥٩) والبزار كما في زوائده (رقم٢٠٨٧) وتقدم هذا الحديث والكلام عليه (رقم٣٤٢، ٣٤٣).

(٨) أبو سلمة بن عبدالرحمن بن عوف الزهري ثقة مكثر ع. تقدمت ترجمته في الحديث (رقم٤٢).

(٩) ناصح الدين عبدالرحمن بن نجم بن عبدالوهاب بن الحنبلي الدمشقي. تقدمت ترجمته في الحديث (رقم٤٥٧).

(١٠) محمد بن عبدالسلام بن أحمد بن محمد أبو الفضل الأنصاري الخزرجي البزاز تقدمة ترجمته في الحديث (رقم١٤٢).

(١١) الإمام الحافظ الحجة الفقيه شيخ الإسلام أبو بكر أحمد بن إبراهيم بن إسماعيل بن العباس الجرجاني الإسماعيلي الشافعي صاحب المستخرج على الصحيح، توفي سنة ٣٧١هـ. انظر: السير للذهبي (١٦/٣٩٢) والتاريخ له (٨/٣٥٣).

ابن سفيان[١]، حدثنا هدبة بن خالد القيسي[٢]، حدثنا أبان[٣]، حدثنا يحيى بن أبي كثير[٤]: أن محمد بن إبراهيم[٥] حدثه أن أبا سلمة بن عبدالرحمن بن عوف حدثه بهذا الحديث. رواه البخاري ومسلم[٦].

٥٠٢-وأخبرناه ابن عبدالدائم، أخبرنا أبو عبدالله الحافظ[٧]، أخبرنا عبدالمعز وابن الإخوة[٨] قالا: أخبرنا زاهر بن طاهر[٩]، أخبرنا أبو عثمان البحيري[١٠]، أخبرنا زاهر بن أحمد[١١]، أخبرنا البغوي، حدثنا هدبة بن خالد فذكره.

٥٠٣- عن أبي هريرة قال: قال رسول الله ﷺ: «من أخذ من الطريق بغير حقه طُوقه يوم القيامة من سبع أرضين».

أخبرنا محمد بن عمران، أخبرنا محمد بن إسماعيل[١٢]، أخبرنا يحيى الثقفي[١٣]، أخبرنا حمزة بن العباس[١٤]،

---

(١) الحسن بن سفيان بن عامر بن عبد العزيز النسوي الإمام الحافظ الثبت. تقدمت ترجمته في الحديث (رقم٢٨٨).

(٢) أبان بن يزيد العطار البصري أبو يزيد ثقة له أفراد من السابعة خ م د ت س. تقدمت ترجمته في الحديث (رقم٣٧٩).

(٣) هُدْبَة بن خالد بن الأسود ثقة عابد، تفرد النسائي بتليينه، خ م د. تقدمت ترجمته في الحديث (رقم١٦).

(٤) يحيى بن أبي كثير الطائي مولاهم ثقة ثبت لكنه يدلس ويرسل ع. تقدمت ترجمته في الحديث (رقم٤٠).

(٥) محمد بن إبراهيم بن الحارث بن خالد التيمي أبو عبدالله المدني ثقة له أفراد ع. تقدمت ترجمته في الحديث (رقم١٦٩).

(٦) أخرجه البخاري (رقم٢٤٥٣، ٣١٩٥) ومسلم (رقم١٦١٢/١٤٢).

(٧) هو الإمام ضياء الدين المقدسي .

(٨) المؤيد بن عبدالرحيم بن أحمد بن محمد ابن الإخوة، أبو مسلم البغدادي ثم الأصبهاني المعدَّل،، من مسموعاته مسند الروياني ومسند أبي يعلى ومسند العدني، وكان صحيح السماع ثقة، توفي سنة ٣١٠هـ. انظر: التاريخ للذهبي (١٣/ ١٥٠).

(٩) زاهر بن طاهر بن محمد أبو القاسم الشحامي المستملي الشروطي الشاهد. تقدمت ترجمته في الحديث (رقم٣).

(١٠) الشيخ الجليل الثقة أبو عثمان سعيد بن محمد البَحيري النيسابوري توفي سنة ٤٥١هـ. نظر: السير للذهبي (١٨/ ١٠٤).

(١١) زاهر بن أحمد بن محمد بن عيسى السَّرَخسِيُّ الإمام، العلامة، فقيه خراسان. تقدمت ترجمته في الحديث (رقم٦٦).

(١٢) محمد بن إسماعيل بن أحمد بن أبي الفتح. أبو عبد الله المقدسي خطيب مردا. تقدمت ترجمته في الحديث (رقم٢١٧).

(١٣) أبو الفرج يحيى بن محمود بن سعد الثقفي الأصبهاني. تقدمت ترجمته في الحديث (رقم٤٩٦).

(١٤) أبو محمد حمزة بن العباس بن علي بن الحسين بن علي بن عمر الحسيني العلوي، المعروف بِبُرطلَة من أهل أصبهان، سيد حسن السيرة ورع، جميل الأمر، مشهور، عفيف، توفي سنة ٥١٦هـ. انظر: التحبير للسمعاني (١/ ٢٥٣) السير للذهبي (١٩/ ٤٥٨).

أخبرنا أبوطاهر بن عبدالرحيم[١]، أخبرنا أبو محمد بن حبان، حدثنا إسحاق بن أحمد[٢]، حدثنا عبدالرحمن بن عمر بن يزيد[٣]، حدثنا حاتم بن عبيد الله[٤]، حدثنا أبو عاصم واسمه قَصَّاقُصٌ[٥]، حدثني سعيد بن أبي سعيد المقبري[٦]، عن أبي هريرة بهذا[٧].

٥٠٤- وأخبرنا ابن أبي الهيجاء، أخبرنا ابن عبدالهادي[٨]، أخبرنا ابن أبي الصقر[٩]، أخبرنا علي بن قُبيس[١٠]، أخبرنا أبو عبدالله بن أبي الرضا[١١]، أخبرنا محمد بن أبي نصر[١٢]، حدثنا أحمد هو بن حذلم[١٣]، حدثنا أبو زرعة[١٤]، حدثنا أحمد بن شبويه[١٥]، حدثني عبدالرزاق، عن معمر، عن الزهري، عن طلحة بن عبدالرحمن

---

(١) محمد بن أحمد بن محمد بن عبدالرحيم أبو طاهر الأصبهاني الكاتب. تقدمت ترجمته في الحديث (رقم٤٩).

(٢) أبو يعقوب إسحاق بن أحمد بن زيرك الفارسي، روى عن أبي حاتم الرازي وغيره، وعنه أبو الشيخ الأصبهاني وغيره. انظر: التاريخ للذهبي (١٤٢/٧).

(٣) عبدالرحمن بن عمر بن يزيد بن كثير الزهري أبو الحسن الأصبهاني لقبه رُسْتَه ثقة له غرائب وتصانيف ق. التقريب (رقم٣٩٦٢).

(٤) أبو عبيدة حاتم بن عبيد الله النمري، كان من الثقات. انظر: طبقات المحدثين بأصبهان لأبي الشيخ الأصبهاني (١٨١/٢).

(٥) قصاقص أبو عاصم. يروي عن سعيد المقبري مولاه روى عنه حاتم بن عبيدالله. وثقه ابن حبان (٣٤٥/٧).

(٦) سعيد بن أبي سعيد كيسان المقبري أبو سعد المدني ثقة من الثالثة ع. تقدمت ترجمته (ص٤٢٢).

(٧) أخرجه ابن حبان في كتاب الثقات (٣٤٦/٧) عن أبي القاسم العباس بن شاذان المقرئ، عن عبدالرحمن بن عمر رسته، عن حاتم بن عبيدالله، أبي عاصم قصاقص، سعيد المقبري به مثله.

(٨) محمد بن عبدالهادي بن يوسف بن محمد بن قدامة بن مقدام المقدسي. تقدمت ترجمته في الحديث (رقم٤٩٦).

(٩) محمد بن أحمد بن محمد بن إسماعيل، أبو طاهر بن أبي الصقر اللخمي الأنباري الخطيب، له مشيخة في جزءين وله رحلة، وكان صواما قواما، توفي سنة ٤٧٦هـ. انظر: السير للذهبي (٥٧٩/١٨) والتاريخ له (٣٩٧/١٠).

(١٠) أبو الحسن علي بن أحمد بن منصور بن قُبيس الغساني الداراني الفقيه المالكي، روى عن الخطيب البغدادي وغيره، وروى عنه ابن عساكر وقال: كان ثقة متحرزا متيقظا لا يروى إلا من نسخة عليها سماعه. انظر: الإكمال لابن ماكولا (٥٩٨/٤).

(١١) الحسين بن علي بن عمر بن علي بن داود أبو عبد الله بن أبي الرضا الأنطاكي كان ينوب في القضاء عن الشريف أبي الفضل بن أبي الجن القاضي، سمع تمام بن محمد، وابن أبي نصر، روى عنه أبو بكر الخطيب وغيره. انظر: تاريخ ابن عساكر (٢٦٨/١٤).

(١٢) عبدالرحمن بن عثمان بن القاسم بن معروف بن حبيب، أبو محمد بن أبي نصر التميمي، الدمشقي المعدل، الرئيس المعروف بالشيخ العفيف، كان خيرا من ألف مثله إسنادا وإتقانا وزهدا مع تقدمه، توفي سنة ٤٢٠هـ. انظر: التاريخ للذهبي (٣٢٠/٩).

(١٣) أبو الحسن أحمد بن سليمان بن أيوب بن داود بن عبدالله بن حذلم. تقدمت ترجمته في الحديث (رقم٥٦).

(١٤) عبدالرحمن بن عمرو بن عبدالله بن صفوان النصري أبو زرعة الدمشقي ثقة حافظ مصنف د. التقريب لابن حجر (رقم٣٩٦٥).

(١٥) أحمد بن محمد بن ثابت بن عثمان الخزاعي أبو الحسن ابن شبويه د. نفس المصدر (رقم٩٤).

ابن عوف[١]، عن عبدالرحمن بن عمرو بن سهل[٢]، عن سعيد بن زيد بن عمرو بن نفيل قال: سمعت رسول الله ﷺ يقول: «من سرق من الأرض شبراً طوقه من سبع أرضين»[٣].

٥٠٥- وبهذا الإسناد إلى أبي زرعة، حدثنا أبو اليمان الحكم بن نافع[٤]، حدثنا شعيب بن أبي حمزة[٥]، عن الزهري، أخبرني طلحة بن عبدالرحمن بن عوف، عن عبدالرحمن بن عمرو بن سهل، أخبره أن سعيد بن زيد قال: سمعت النبي ﷺ قال: «من ظلم من الأرض شيئاً فإنه يطوقه من سبع أرضين». وهو في انتقاء ابن مردوية على الطبراني[٦].

٥٠٦- وبه إليه قال: حدثنا حيوة بن شريح، حدثني بقية، عن الزبيدي ، عن الزهري، عن [٥٥/ أ] طلحة بن عبدالله بن عوف، أن عبدالرحمن بن عمرو بن سهل أخبره: أن سعيد بن زيد قال: سمعت رسول الله ﷺ قال: «من ظلم من الأرض شبراً فإنه يطوقه من سبع أرضين»[٧].

تابعه عن بقية، أبو عتبة أحمد بن الفرَج[٨].

---

(١) الفقيه طلحة بن عبدالرحمن بن عوف الزهري قاضي المدينة. وهو أحد الطلحات الموصفين بالجود. روى عن عثمان وغيره. انظر: العبر للذهبي (١/ ٨٦) وقيل: طلحة بن عبدالله بن عوف الزهري المدني القاضي ابن أخي عبدالرحمن يلقب طلحة الندى ثقة مكثر فقيه خ ٤. التقريب لابن حجر (رقم٣٠٢٥).

(٢) عبدالرحمن بن عمرو بن سهل الأنصاري المدني وقد ينسب لجده ثقة خ ت كن. التقريب لابن حجر (رقم٣٩٦٣).

(٣) أخرجه عبدالرزاق (رقم١٨٥٦٤) وعنه الإمام أحمد(رقم١٦٣٩) وعبد بن حميد (رقم١٠٥) والترمذي (رقم١٤١٨) وابن أبي عاصم في الآحاد والمثاني (رقم٢٣٠) وابن الجارود في المنتقى (رقم١٠١٩) والطبراني في الأوسط (رقم٢٢٤٢) وابن حبان (رقم٣١٩٥) والخرائطي في مساويء الأخلاق (رقم٦٣٠) والغطريفي في جزئه (رقم١٥).

(٤) الحكم بن نافع البهراني أبو اليمان الحمصي مشهور بكنيته ثقة ثبت ع. تقدمت ترجمته في الحديث (رقم٥٠).

(٥) شعيب بن أبي حمزة الأموي مولاهم أبو بشر الحمصي، ثقة عابد ع. تقدمت ترجمته في الحديث (رقم٣٤).

(٦) أخرجه البخاري (رقم٢٤٥٢) والطبراني في جزء من انتقاء ابن مردويه (رقم١٤٨) والبيهقي في الكبرى (رقم١١٥٣١) وفي السنن الصغير (رقم٢١٢٤) وفي معرفة السنن والآثار(رقم١١٩٧٤).

(٧) أخرجه الإمام أحمد (رقم١٦٤٣) أبو نعيم في معرفة الصحابة (رقم٥٦٩) وقد صرح بقية عندهم بالتحديث.

(٨) أحمد بن الفرج بن سليمان الكندي أبو عتبة الحمصي المعروف بالحجازي المؤذن بجامع حمص. ثقة مشهور يخطئ س. انظر: التهذيب لابن حجر (١/ ٦٧).

٥٠٧- وبه قال: حدثنا يحيى بن صالح[١]، حدثنا سليمان بن بلال[٢]، حدثنا العلاء بن عبدالرحمن[٣]، عن عباس بن سهل بن سعد[٤]: أنه سمع سعيد بن زيد بن عمرو بن نفيل قال: سمعت رسول الله ﷺ يقول: «من اقتطع شبراً من الأرض بغير حق طوقه يوم القيامة من سبع أرضين»[٥]. رواه علي بن حُجر في الثالث من حديثه، عن إسماعيل بن جعفر[٦]، عن العلاء[٧].

وهو في الأول من غرائب[٨] شاذان[٩]، عن سعد بن الصلت[١٠]، عن عبدالرحمن بن ثابت بن ثوبان[١١]، عن الزهري، عن طلحة بن عبدالله بن عوف، عن عمرو بن سهل، عن سعيد بن زيد، عن النبي ﷺ في قصةٍ.

ويُروى عن عبدالله بن عمر العمري[١٢]، عن نافع، عن ابن عمر، عن سعيد بن زيد[١٣].

وعن سفيان بن حسين[١٤]، عن الزهري، عن سعيد بن زيد.

٥٠٨- وذكر أبو الشيخ: للخطَّاب بن جعفر بن أبي المغيرة[١٥]، عن أبيه[١٦]، عن سعيد بن جبير، عن ابن عباس: أن رجلاً أتاه فسأله عن هذه الآية: ﴿ ٱللَّهُ ٱلَّذِى خَلَقَ سَبْعَ سَمَٰوَٰتٍ وَمِنَ ٱلْأَرْضِ مِثْلَهُنَّ يَتَنَزَّلُ ٱلْأَمْرُ بَيْنَهُنَّ ﴾ [الطلاق ١٢] ؟

---

(١) يحيى بن صالح الوُحَاظي صدوق من أهل الرأي خ م د ت ق . التقريب لابن حجر (رقم٧٥٦٨).

(٢) سليمان بن بلال التيمي مولاهم أبو محمد وأبو أيوب المدني ثقة ع. نفس المصدر (رقم٢٥٣٩).

(٣) العلاء بن عبدالرحمن بن يعقوب الحُرَقي صدوق ربما وهم ر م٤ . تقدمت ترجمته في الحديث (رقم١٥).

(٤) عباس بن سهل بن سعد الساعدي ثقة خ م د ت ق. التقريب لابن حجر (رقم٣١٧٠).

(٥) أخرجه أبو يعلى (رقم٩٥٩) وأبو عوانة (رقم٥٥٣١) والشاشي (رقم٢٠٣) والبغوي في شرح السنة (رقم٢١٦٥).

(٦) إسماعيل بن جعفر بن أبي كثير الأنصاري الزرقي أبو إسحاق القارىء ثقة ثبت ع. التقريب لابن حجر (رقم٤٣١).

(٧) أخرجه علي بن حُجر في حديثه عن إسماعيل (رقم٣٠٠) وعنه مسلم في صحيحه (رقم١٣٧/١٦١٠) .

(٨) كتاب غرائب إسحاق بن إبراهيم شاذان لمحمود بن منده. لا يزال مفقوداً. انظر: إثارة الفوائد للعلائي (١/١٨٥).

(٩) أبو بكر إسحاق بن إبراهيم بن عبدالله بن بكير بن زيد النهشلي الفارسي شاذان، سمع جده وأبا داود الطيالسي ووهب بن جرير وغيرهم، يقع حديثه عاليا في الثقفيات، ذكره ابن حبان في الثقات. توفي سنة ٢٦٧هـ. انظر: التاريخ للذهبي (٦/٢٩٤).

(١٠) سعد بن الصلت من أهل فارس من شيراز يروي عن الأعمش وغيره. تقدمت ترجمته في الحديث (رقم٢٢٣).

(١١) عبدالرحمن بن ثابت بن ثوبان صدوق يخطيء ورمي بالقدر وتغير بأخرة بخ ٤ . تقدمت ترجمته في الحديث (رقم٧٥).

(١٢) عبدالله بن عمر بن حفص بن عاصم أبو عبدالرحمن العمري م ٤ . تقدمت ترجمته في الحديث (رقم٣٤٥).

(١٣) أخرجه أبو نعيم في الحلية (١/٩٦) والزبير بن بكار كما في الاستيعاب لابن عبدالبر (٢/٦١٨) ومن طريقه ابن عساكر في تاريخه (٢١/٨٥).

(١٤) سفيان بن حسين بن حسن أبو محمد أو أبو الحسن الواسطي ثقة في غير الزهري باتفاقهم خت م ٤. التقريب لابن حجر (رقم٢٤٣٧).

(١٥) خطاب بن جعفر بن أبي المغيرة الخزاعي القُمِّي صدوق من الثامنة س. نفس المصدر (رقم١٧٢١).

(١٦) جعفر بن أبي المغيرة الخزاعي القُمِّي قيل اسم أبي المغيرة دينار صدوق يهم بخ د ت س فق. المصدر (رقم٩٦٠).

فسأله ثلاث مرات، فلم يرد عليه شيئاً، حتى إذا خف عنه الناس قال له الرجل: ما يمنعك أن تجيبني؟ قال: ما يؤمنك إن أخبرتك أن تكفر؟ قال: أخبرني؟: «سماء تحت أرض، وأرض فوق سماء، مطويات بعضها فوق بعض، يدور الأمر بينهن، كما يدور هذا الجردناب الذي يدور بالغزل عليه»(١).

٥٠٩- قال بقي بن مخلد: حدثنا يحيى(٢)، حدثنا حسين بن علي الجعفي(٣)، عن زائدة(٤)، عن الربيع بن عبدالله(٥)، عن أيمن بن ثابت(٦)، عن يعلى بن مرة(٧) قال: سمعت رسول الله ﷺ يقول: «أيما رجل ظلم رجلاً شبراً من الأرض كلفه يوم القيامة أن يجره إلى آخر سبع أرضين ثم يطوقه حتى يُقضى بين الناس».

رواه الخرائطي والطبراني في عاشر معجمه الصغير، ولفظه: «جاء يحمله يوم القيامة إلى أسفل الأرضين السبع».

وفي معجم أبي يعلى في باب إسماعيل: وقال: «جاء به يوم القيامة إلى أسفل الأرضين».

وأبو حاتم بن حبان في صحيحه رواه عن أبي يعلى(٨). وفي نسخة عمر بن زرارة(٩).

٥١٠- قال أبو بكر أحمد بن عمرو البزار: حدثنا محمد بن مسكين(١٠)، حدثنا أسد بن موسى(١١)، حدثنا حاتم بن إسماعيل(١٢)، حدثني حمزة بن أبي محمد(١٣)، عن بجاد بن موسى(١٤)، عن عامر بن سعد(١٥)، عن أبيه

---

(١) أخرجه أبو الشيخ في العظمة (٢/٦٤٣) والطبري مختصرا (٢٣/٧٨) وعبد بن حميد وابن المنذر كما في الدر المنثور للسيوطي (٨/٢٠٩).

(٢) يحيى بن عبدالحميد الحِمّاني حافظ إلا أنهم اتهموه بسرقة الحديث م. تقدمت ترجمته في الحديث (رقم٢٥٩).

(٣) الحسين بن علي بن الوليد الجعفي الكوفي المقرىء ثقة عابد ع . تقدمت ترجمته في الحديث (رقم٤٤٦).

(٤) زائدة بن قدامة الثقفي أبو الصلت الكوفي ثقة ثبت صاحب سنة ع. تقدمت ترجمته في الحديث (رقم١٠٩).

(٥) الربيع بن عبدالله بن خُطّاف الأحدب أبو محمد البصري صدوق رمي بالقدر بخ. التقريب لابن حجر (رقم١٨٩٦).

(٦) أيمن بن ثابت أبو ثابت الكوفي مولى بني ثعلبة صدوق من الرابعة س. نفس المصدر (رقم٥٩٥).

(٧) يعلى بن مرة بن وهب الثقفي أبو مُرَازِم وأمه سِيَابة صحابي شهد الحديبية ومابعدها بخ قد ت س ق. المصدر السابق (رقم٧٨٤٧).

(٨) أخرجه الخرائطي في مساوىء الأخلاق (رقم٦٣٠) والطبراني في الصغير (رقم ١٠٥٤) وأبو يعلى (رقم١١١) ابن حبان (رقم٣١٩٥) وتقدم تخرجه مع ما سبق في الحديث رقم (٤٩١) وإسناده حسن.

(٩) المحدث الصادق عمر بن زرارة أبو حفص الحدثي، له نسخة مشهورة عالية عند الكندي. وثقه الدارقطني. انظر: تاريخ الخطيب (١٣/٣٧) و السير للذهبي (١١/٤٠٨).

(١٠) محمد بن مسكين بن نُميلة أبو الحسن اليمامي ثقة خ م د س. التقريب لابن حجر (رقم٦٢٩٠).

(١١) أسد بن موسى بن إبراهيم الأموي أسد السنة صدوق يغرب وفيه نصب خت د س. تقدمت ترجمته في الحديث (رقم٨).

(١٢) حاتم بن إسماعيل المدني أبو إسماعيل الحارثي مولاهم صحيح الكتاب صدوق يهم ع. التقريب لابن حجر (رقم٩٩٤).

(١٣) حمزة بن أبي محمد المدني ضعيف من السابعة ت. نفس المصدر (رقم١٥٣٢).

(١٤) بجاد بن موسى بن سعد بن أبي وقاص الزهري. ذكره ابن حبان في الثقات (٦/١١٨).

(١٥) عامر بن سعد بن أبي وقاص الزهري المدني ثقة ع. تقدمت ترجمته في أول الباب (رقم٣٧).

قال: قال رسول الله ﷺ: « من أخذ من الأرض شبراً بغير حقه طُوِّقَهُ يوم القيامة من سبع أرضين، ولم يُقْبَلْ منه صرفٌ ولا عدلٌ، ومن ادعى إلى غير أبيه أو إلى غير مواليه فقد كفر » قال أبو بكر: يعني النعمة[١].

٥١١- وقال: حدثنا عمرو بن علي[٢]، حدثنا مسلم[٣]، حدثنا عبد الله بن المبارك، عن موسى بن عقبة[٤]، عن سالم، عن أبيه قال: قال رسول الله ﷺ: «من أخذ شبراً من الأرض طوقه من سبع أرضين». رواه البخاري[٥]، عن مسلم بن إبراهيم، وقال: "هذا الحديث ليس بخراسان في كتب عبدالله بن المبارك، إنما أملى عليهم بالبصرة". ورواه الخرائطي[٦]: لنافع، عن ابن عمر.

ورواه محمد بن عجلان[٧]، عن أبيه[٨]، عن أبي هريرة، عن النبي ﷺ. في حادي عشر البشرانيات[٩].

وعمر بن أبي سلمة، عن أبيه، عن أبي هريرة[١٠].وسهيل بن أبي صالح، عن أبيه، عن أبي هريرة[١١].

ورواه الخرائطي في مساوئ الأخلاق[١٢] من حديث الحكم بن الحارث السلمي[١٣]، عن النبي ﷺ.

ومن حديث هشام بن عروة[١٤]، عن أبيه، عن عائشة، عن رسول الله ﷺ.

---

(١) أخرجه البزار (رقم١١٣٧).

(٢) عمرو بن علي أبو حفص الفلاس ثقة حافظ ع. تقدمت ترجمته في الحديث (رقم٣١٦).

(٣) مسلم بن إبراهيم الأزدي الفراهيدي أبو عمرو البصري ثقة مأمون مكثر ع. تقدمت ترجمته في الحديث (رقم٣٨٨).

(٤) موسى بن عقبة بن أبي عياش الأسدي مولى آل الزبير ثقة فقيه إمام في المغازي ع. تقدمت ترجمته في الحديث (رقم٤٣٢).

(٥) أخرجه البزار (رقم٦٠٥٦) والبخاري (رقم٢٤٥٤).

(٦) أخرجه الخرائطي في مساوئ الأخلاق (رقم ٦٣٤).

(٧) محمد بن عجلان صدوق إلا أنه اختلطت عليه أحاديث أبي هريرة خت م ٤. تقدمت ترجمته في الحديث (رقم١٢٦).

(٨) عجلان مولى فاطمة بنت عتبة المدني لا بأس به خت م ٤. التقريب لابن حجر (رقم٤٥٣٤).

(٩) أخرجه الإمام أحمد (رقم٩٥٨٢) .

(١٠) أخرجه الإمام أحمد (رقم٩٠١٩) .

(١١) أخرجه مسلم (رقم ١٦١١/١٤١).

(١٢) أخرجه الخرائطي في مساوئ الأخلاق (رقم ٦٢٩) وابن سعد في الطبقات (٧٦/٧) وابن قانع في معجم الصحابة (٢٠٨/١) وأبو نعيم في معرفة الصحابة (٧١٥/٢).

(١٣) الحكم بن الحارث السلمي سكن البصرة، غزا مع النبي ﷺ غير غزوة. انظر: معرفة الصحابة لأبي نعيم (٧١٥/٢).

(١٤) أخرجه الخرائطي في مساوئ الأخلاق (رقم ٦٢٦).

وحديث الحكم رواه الطبراني آخر الصغير، ورواه الطبراني من حديث الحكم بن أبي الحارث السلمي، عن رسول الله ﷺ. وهو آخر معجمه الصغير، وفي الرابع من فوائد أبي أحمد الحاكم[١].

٥١٢- عن عطاء بن أبي مروان الأسلمي[٢]، عن أبيه[٣]، عن جده[٤] قال: خرجنا مع النبي ﷺ إلى خيبر حتى إذا كنا قريباً منها وأشرفنا عليها قال رسول الله ﷺ للناس: «قفوا»فوقف الناس فقال: «اللّهم رب السموات السبع وما أظلت، ورب الأرضين السبع وما أقلت، ورب الشياطين وما أضلت، إنا نسألك خير هذه القرية وخير ما فيها، ونعوذ بك من شر هذه القرية وشر ما فيها، اقدموا بسم الله»[٥]. في الأول من مشيخة ابن شاذان، وفي جزء بكر برواياته[٦].

[٥٥/ب] ٥١٣- قال محمد بن جرير الطبري في صحيحه تهذيب الآثار: حدثنا إبراهيم بن يعقوب الجوزجاني، حدثنا عبدالله الحنفي، حدثنا زمعة بن صالح[٧]، عن سلمة بن وهرام[٨]، عن عكرمة، عن ابن عباس، أن النبي ﷺ قال: «ما من بني آدم إلا وفي رأسه سلسلتان: إحداهما في السماء السابعة، والأخرى في الأرض السابعة، فإذا تواضع رفعه الله بالسلسلة التي في السماء السابعة، وإذا أراد أن يرفع رأسه وضعه الله»[٩].

قال أبو جعفر: "وهذا خبر عندنا صحيح سنده، وقد يجب أن يكون على مذهب الآخرين سقيماً غير صحيح لعلل:

---

(١) أخرجه الطبراني في الصغير (رقم١١٩٧).

(٢) عطاء بن أبي مروان الأسلمي أبو مصعب المدني ثقة س. التقريب لابن حجر (رقم٤٥٩٨).

(٣) أبو مروان الأسلمي اسمه مغيث وقيل اسمه سعيد وقيل عبدالرحمن له صحبة س. نفس المصدر (رقم٨٣٥٥).

(٤) عبدالرحمن بن مغيث مجهول س . المصدر السابق (رقم٤٠١٤).

(٥) أخرجه ابن البختري في مجموع من مصنفاته (رقم٢١٩) وعبدالغني المقدسي في الترغيب في الدعاء (رقم١٢٥).

(٦) المحدث العالم الكبير بكر بن بكار أبو عمرو القيسي البصري، له جزء مشهور، وثقه أبو عاصم النبيل، وقال أبو حاتم: ليس بالقوي. وقال ابن معين: ليس بشيء. وقال ابن حبان: ثقة ربما يخطئ. حدث عنه أبو داود الطيالسي، وهو من طبقته وغيره. انظر: السير للذهبي (٩/٥٨٣) والتاريخ له (٥/٤١).

(٧) زَمْعة بن صالح الجَنَدي ضعيف وحديثه عند مسلم مقرون م مد ت س ق. تقدمت ترجمته في الحديث (رقم٣٦٦).

(٨) سلمة بن وَهرام اليماني صدوق من السادسة ت ق. تقدمت ترجمته في الحديث (رقم٣٦٦).

(٩) أخرجه الخرائطي في مساوئ الأخلاق (رقم٥٥٧) وابن شاهين في الترغيب في فضائل الأعمال (رقم٢٣٤) والنقاش في فوائد العراقيين (رقم١٠٢) وابن عدي في الكامل (٤/٣٣٦) والبيهقي في الشعب (رقم٧٧٩٢) والضياء في المختارة (رقم٤٣٧). قال الهيثمي في المجمع (٨/٨٣):"رواه البزار، وفيه زمعة بن صالح والأكثر على تضعيفه، وبقية رجاله ثقات". وقال ابن حجر في الأمالي المطلقة (ص٩١): "حديث حسن غريب".

إحداها: أنه خبر لا يعرف له مخرج يصح عن عكرمة، عن ابن عباس، عن رسول الله إلا من هذا الوجه.

والثانية: أنه من نقل عكرمة، عن ابن عباس، وفي نقل عكرمة عندهم ما قد بيناه قبل.

والثالثة: أنه من رواية زمعة، عن سلمة، وفي رواية زمعة عندهم نظر يجب التثبت فيها"[١].

٥١٤- أخبرنا محمد بن الدجاجية[٢]، أنبأنا أبو المعالي الأَبَرْقُوهِي[٣]، أنبأنا محمد بن هبة الله[٤]، أنبأنا عمي محمد بن عبدالعزيز[٥]، أنبأنا عاصم بن الحسن[٦]، أنبأنا أبو عمر بن مهدي[٧]، حدثنا أبو عبدالله المحاملي، حدثنا محمد بن إسماعيل الأحمسي[٨]، حدثنا أبو أسامة[٩]، حدثني ابن المبارك، عن معمر، عن الزهري، عن عروة، عن عائشة قالت: قال رسول الله ﷺ: «خلقت الملائكة من نور، وخلق الجان من مارج من نار وخلق آدم مما وصف لكم»[١٠]. [٥٦/أ]

(١) لم أجده في النسخة المطبوعة من تهذيب الآثار للطبري، فهي ناقصة.

(٢) المعمر ناصرالدين محمد بن محمد بن أبي القاسم، شاهد القيمة، المعروف بابن الدجاجية، توفي سنة ٧٥٧هـ. انظر: العبر للذهبي (١٧١/٤).

(٣) أحمد بن إسحاق بن أحمد بن المؤيد بن علي، المحدث العالم الزاهد البركة شهاب الدين أبو المعالي الهمداني الأبرقوهي ثم القرافي المقرئ، حج مات سنة ٧٠١هـ. انظر: المعجم المختص بالمحدثين للذهبي (ص١٥).

(٤) محمد بن هبة الله بن عبدالعزيز القرشي الزهري السعدي الدينوري ثم البغدادي، من ذرية سعد بن أبي وقاص الصحابي. توفي سنة ٦٢٣هـ. انظر: معجم الأبرقوهي مخطوط (ج٤ ل٢/أ) والوافي للصفدي (١٠٢/٥).

(٥) محمد بن عبدالعزيز بن علي بن محمد بن عمر، أبو بكر بن أبي حامد الدينوري ثم البغدادي البيع، كان من أولاد المياسير وكان شيخا متوددا مطبوعا كيسا. توفي سنة ٥٤٥هـ. انظر: السير للذهبي (٢٢١/٢٠) والتاريخ له (٨٨١/١١).

(٦) عاصم بن الحسن بن محمد بن علي بن عاصم بن مهران، أبو الحسين العاصمي البغدادي، العطار الكرخي الشاعر، أحد ظرفاء البغداديين وأكياسهم، كان صاحب ملح ونوادر، وله الشعر الرائق، توفي سنة ٤٨٣هـ. انظر: السير للذهبي (٥٩٨/١٨) والتاريخ له (٥٢١/١٠).

(٧) عبدالواحد بن محمد بن عبدالله بن محمد بن مهدي بن خشنام بن النعمان بن مخلد، أبو عمر البزاز الفارسي كازروني الأصل، كان ثقة أمينا توفي سنة ٤١٠هـ. انظر: تاريخ الخطيب (٢٦٣/١٢).

(٨) محمد بن إسماعيل بن سمرة الأحمسي أبو جعفر السراج ثقة ت س ق . تقدمت ترجمته في الحديث (رقم٧٣).

(٩) حماد بن أسامة القرشي مولاهم الكوفي أبو أسامة ثقة ثبت ربما دلس ع. تقدمت ترجمته في الحديث (رقم١٨٢).

(١٠) أخرجه المحاملي في أماليه (رقم٣٧٩) والمؤلف من طريقه كما هنا.

تابع ابنَ المبارك: عبدالرزاق، عن معمر به مثله. كما في مصنفه (رقم٢٠٩٠٤) ومن طريقه رواه الأئمة مسلم (رقم٢٩٩٦/٦٠) وغيره.

قال أبو زيد أحمد بن سهل البلخي(١) في كتاب الأسامي: "والجن كل ما لا يُرى من الخليقة، مثل: الملائكة والشياطين".

ذكر شيخنا ابن تيمية فساد قول من يجعل الملائكة والجن جنساً واحداً، وقال: "إنه مخالف للسمع والعقل، ومخالف للكتاب والسنة والإجماع، فإن الله خلق الملائكة من نور، وخلق الجان من مارج من نار، قال: ولكن هذا القول يُشبه قول من جعل إبليس من الملائكة، وهو وإن كان من جملة من أُمر بالسجود لازم، فيدخل في جملة الملائكة ضمناً وتبعاً، فليس أصله أصل الملائكة ولا حقيقته حقيقة الملائكة؛ فإن الملائكة لا يولد لهم ولا يأكلون ولا يشربون، وبينهم من الفروق ما ليس هذا موضع بسطه"(٢).

٦٠ - باب خلق الملائكة والجن والحور العين والروح. [٥٦/ب]

وقوله: ﴿ وَٱلْجَآنَّ خَلَقْنَٰهُ مِن قَبْلُ مِن نَّارِ ٱلسَّمُومِ ﴿٢٧﴾ ﴾[الحجر] وقوله: ﴿ وَجَعَلُوا۟ ٱلْمَلَٰٓئِكَةَ ٱلَّذِينَ هُمْ عِبَٰدُ ٱلرَّحْمَٰنِ إِنَٰثًا ۚ أَشَهِدُوا۟ خَلْقَهُمْ ۚ ﴾[الزخرف ١٩] وقوله: ﴿ ٱلْحَمْدُ لِلَّهِ فَاطِرِ ٱلسَّمَٰوَٰتِ وَٱلْأَرْضِ جَاعِلِ ٱلْمَلَٰٓئِكَةِ رُسُلًا أُو۟لِىٓ أَجْنِحَةٍ مَّثْنَىٰ وَثُلَٰثَ وَرُبَٰعَ ۚ ﴾[فاطر ١]، وقوله: ﴿ وَإِنَّ عَلَيْكُمْ لَحَٰفِظِينَ ﴿١٠﴾ كِرَامًا كَٰتِبِينَ ﴿١١﴾ يَعْلَمُونَ مَا تَفْعَلُونَ ﴿١٢﴾ ﴾ [الانفطار]، وقوله: ﴿ حَتَّىٰٓ إِذَا جَآءَ أَحَدَكُمُ ٱلْمَوْتُ تَوَفَّتْهُ رُسُلُنَا وَهُمْ لَا يُفَرِّطُونَ ﴾[الأنعام ٦١]، وقوله: ﴿ مِن شَرِّ ٱلْوَسْوَاسِ ٱلْخَنَّاسِ ﴿٤﴾ ٱلَّذِى يُوَسْوِسُ فِى صُدُورِ ٱلنَّاسِ ﴿٥﴾ ﴾[الناس]. وقوله: ﴿ وَٱلْمَلَٰٓئِكَةُ بَاسِطُوٓا۟ أَيْدِيهِمْ ﴾[الأنعام ٩٣]، وقوله: ﴿ وَٱلصَّٰٓفَّٰتِ صَفًّا ﴿١﴾ ﴾[الصافات].

وقوله: ﴿ وَجِبْرِيلَ وَمِيكَىٰلَ ﴾[البقرة ٩٨]، وقوله: ﴿ إِنَّهُۥ يَرَىٰكُمْ هُوَ وَقَبِيلُهُۥ مِنْ حَيْثُ لَا تَرَوْنَهُمْ ۗ ﴾[الأعراف ٢٧] ﴿ وَمَا خَلَقْتُ ٱلْجِنَّ وَٱلْإِنسَ إِلَّا لِيَعْبُدُونِ ﴿٥٦﴾ ﴾[الذاريات]، ﴿ إِنَّ ٱلَّذِينَ لَا يُؤْمِنُونَ بِٱلْءَاخِرَةِ لَيُسَمُّونَ ٱلْمَلَٰٓئِكَةَ تَسْمِيَةَ ٱلْأُنثَىٰ ﴿٢٧﴾ وَمَا لَهُم بِهِۦ مِنْ عِلْمٍ ۖ إِن يَتَّبِعُونَ إِلَّا ٱلظَّنَّ ۖ وَإِنَّ ٱلظَّنَّ لَا يُغْنِى مِنَ ٱلْحَقِّ شَيْـًٔا ﴿٢٨﴾ ﴾[النجم]. ﴿ إِذْ يَتَلَقَّى ٱلْمُتَلَقِّيَانِ عَنِ ٱلْيَمِينِ وَعَنِ ٱلشِّمَالِ قَعِيدٌ ﴿١٧﴾ ﴾ [ق]، ﴿ وَلِلَّهِ يَسْجُدُ مَا فِى ٱلسَّمَٰوَٰتِ وَمَا فِى ٱلْأَرْضِ مِن دَآبَّةٍ وَٱلْمَلَٰٓئِكَةُ وَهُمْ لَا يَسْتَكْبِرُونَ ﴿٤٩﴾ يَخَافُونَ رَبَّهُم مِّن فَوْقِهِمْ وَيَفْعَلُونَ مَا يُؤْمَرُونَ ۩ ﴿٥٠﴾ ﴾ [النحل] ﴿ لَهُۥ مُعَقِّبَٰتٌ مِّنۢ بَيْنِ يَدَيْهِ وَمِنْ خَلْفِهِۦ يَحْفَظُونَهُۥ مِنْ أَمْرِ ٱللَّهِ ۗ ﴾[الرعد ١١] أي: ملائكة يعقُب بعضهم بعضاً. وقوله: ﴿ وَيَوْمَ يَقُومُ ٱلْأَشْهَٰدُ ﴾[غافر ٥١] أي: الملائكة الذين يكتبون أعمال بني آدم.

---

(١) أحمد بن سهل البلخي أبو زيد كان فاضلا فيها. تقدمت ترجمته (ص٥٦٨).

(٢) هذا النقل فريد عن شيخ الإسلام ابن تيمية، لم أجده في كتبه المطبوعة.

﴿ يَوْمَ يَقُومُ الرُّوحُ وَالْمَلَٰٓئِكَةُ صَفًّا لَّا يَتَكَلَّمُونَ إِلَّا مَنْ أَذِنَ لَهُ الرَّحْمَٰنُ ﴾[النبأ ٣٨] ،﴿ وَكَم مِّن مَّلَكٍ فِى السَّمَٰوَٰتِ ﴾ [النجم ٢٦].

٥١٥- عن الزهري، عن عروة، عن عائشة قالت: قال رسول الله ﷺ: «خُلقت الملائكة من نور، وخلق الجان من نار، وخُلق آدم مما وصف لكم » رواه مسلم[١]، عن ابن حميد هو عبد، وابن رافع عن عبدالرزاق.

وهو في الأقران لأبي الشيخ[٢]: لسفيان الثوري، عن معمر، عن الزهري.

ورواه إبراهيم الجوزجاني: عن نعيم بن حماد، عن عبدالرزاق، عن معمر، عن الزهري فقال: « خُلقت الملائكة من نور العزة»[٣].

٥١٦- عن أبي ثعلبة الخشني قال: قال رسول الله ﷺ: «الجن ثلاثة اصناف: صنف لهم أجنحة يطيرون في الهواء، وصنف حيات وكلاب، يَحِلُّونَ وَيَظْعَنُونَ»[٤].

قال أبو جعفر الرازي: حدثنا عبدالله بن صالح[٥]، حدثني معاوية بن صالح[٦]، عن أبي الزاهرية[٧]، عن جبير بن نفير[٨]، عن أبي ثعلبة بهذا.

رواه عبدالله بن وهب، عن معاوية. رواه ابن حبان في صحيحه[٩]: عن ابن قتيبة[١٠]، عن يزيد بن موهب[١١]، عنه.

---

(١) أخرجه عبدالرزاق (رقم ٢٠٩٠٤) وعبد بن حميد (رقم ١٤٧٩) وعنهما مسلم (رقم٢٩٩٦/٦٠).

(٢) أخرجه أبو الشيخ في الأقران (رقم ٣٦٠) .

(٣) روي من قول عكرمة. أخرجه ابن راهويه (رقم٧٨٨) وعبدالله بن الإمام أحمد في السنة (رقم١٠٨٣).

(٤) أخرجه الطحاوي في شرح المشكل (رقم٢٩٤١) والخرائطي في هواتف الجان (ص٢٢) والطبراني في الكبير (رقم٥٧٣) وأبو الشيخ في العظمة (٥/١٦٤٤) والحاكم (رقم٣٧٠٢) وقال: "حديث صحيح الإسناد ولم يخرجاه". ووافقه الذهبي.

(٥) عبدالله بن صالح كاتب الليث صدوق كثير الغلط ثبت في كتابه خت د ت ق. تقدمت ترجمته في الحديث (رقم٣٢٦).

(٦) معاوية بن صالح بن حُدَير الحضرمي صدوق له أوهام من السابعة ر م ٤. تقدمت ترجمته في الحديث (رقم٩٣).

(٧) حُدَير بن كريب الحضرمي أبو الزاهرية الحمصي صدوق ر م د س ق. تقدمت ترجمته في الحديث (رقم٣٦٤).

(٨) جبير بن نفير بن مالك بن عامر الحضرمي الحمصي ثقة جليل مخضرم بخ م ٤. التقريب لابن حجر (رقم٩٠٤).

(٩) أخرجه ابن حبان (رقم٦١٥٦).

(١٠) محمد بن الحسن بن قتيبة بن زيادة اللخمي العسقلاني، أبو العباس، محدث كبير كان ثقة مشهورا، وثقه الدار قطني، وكان مسند أهل فلسطين، توفي سنة ٣١٠هـ. انظر: السير للذهبي (١٤٢٠/٢٩٢) والتاريخ له (٧/١٦٥).

(١١) يزيد بن خالد بن يزيد بن موهَب الرملي أبو خالد ثقه عابد د س ق . التقريب لابن حجر (رقم٧٧٠٨).

٥١٧- في صحيح أبي حاتم بن حبان: عن عكرمة، عن ابن عباس، عن النبي ﷺ قال: «الحيات من مَسخ الجَانِّ كَمَا مُسِخَتِ الخنازِيرُ والقِرَدَةُ»[١].

٥١٨- قال عبدالله بن أحمد بن حنبل: حدثني أبي، حدثنا أبو أسامة، أخبرنا هشام بن عروة، عن أبيه، عن عبدالله بن عمرو قال: "خلق الله الملائكة من نور الذراعين والصدر". رواه أبو الشيخ[٢]. قد صح أن حجابه النور[٣]، ومنه ما يقابل الذراعين والصدر.

٥١٩- وقال عمر مولى غُفرة[٤]، عن يزيد بن رومان[٥] أنه بلغه: "أن الملائكة خُلقت من روح الله" رواه أبو الشيخ[٦].

٥٢٠- وعن أبي صالح، عن عكرمة: ﴿ خَلَقْتَنِي مِن نَّارٍ ﴾[ص ٧٦] قال: "خُلق إبليس من نار العزة، وخلقت الملائكة من نور العزة". رواه إسحاق بن راهويه في مسنده في أحاديث عائشة، وأبو حاتم الرازي في العظمة، وأبو الشيخ[٧].

٥٢١- وعن يحيى بن أبي كثير: "خلق الله الملائكة صُمداً ليس لهم أجواف" رواه أبو الشيخ وهذا لفظه، وأبو حاتم الرازي[٨].

٥٢٢- وقال أبو الشيخ: حدثنا إبراهيم بن محمد بن الحسن[٩]، حدثنا سليمان بن سيف الحراني[١٠]،

---

(١) أخرجه ابن حبان (رقم٥٦٤٠).

(٢) أخرجه عبدالله بن أحمد في السنة (رقم١٠٨٤، ١١٩٥).

(٣) أخرجه مسلم (رقم١٧٩/٢٩٣).

(٤) عمر بن عبدالله المدني مولى غُفْرة ضعيف وكان كثير الإرسال من الخامسة د ت . تقدمت ترجمته في الحديث (رقم٢٤)

(٥) يزيد بن رومان المدني أبو روح مولى آل الزبير ثقة ع. التقريب لابن حجر (رقم٧٧١٢).

(٦) أخرجه أبو الشيخ في العظمة (٧٢٧/٢) وهو شعيف، لضعف عمر مولى غفرة.

(٧) أخرجه ابن راهويه (رقم٧٨٨) أبو الشيخ في العظمة (٧٢٨/٢).

(٨) أخرجه أبو الشيخ في العظمة (٧٣٢/٢).

(٩) أبو إسحاق إبراهيم بن محمد بن الحسن بن مَتُّوَيْهِ الأصبهاني. تقدمت ترجمته في الحديث (رقم٥٢).

(١٠) سليمان بن سيف بن يحيى بن درهم أبو داود الحراني. روى عنه ابن أبي حاتم في الجرح والتعديل (١٢٢/٤) ووثقه ابن حبان (٢٨١/٨).

حدثنا سعيد بن بزيع[١]، عن ابن إسحاق[٢]، عن هشام بن عروة، عن أبيه، عن عبدالله بن عمرو قال: "خلق الله الملائكة من نور ، وينفخ في ذلك، ثم يقول: ليكن منكم ألف ألفين، قال: من الملائكة أخلق أصغر من الذباب"[٣]. رواه أبو عبدالله بن منده[٤]: لصدقة بن سابق[٥]، عن محمد بن إسحاق بمعناه.

٥٢٣- أخبرنا إسحاق بن يحيى[٦]، أخبرنا يوسف بن خليل، أخبرنا ناصر بن محمد[٧]، أخبرنا جعفر بن عبدالواحد[٨]، أخبرنا أبو طاهر بن عبدالرحيم[٩]، [٥٧ /أ] أخبرنا أبو محمد بن حبان، حدثنا محمد بن العباس[١٠]، حدثنا زهير بن محمد بن قمير[١١]، حدثنا عبيدالله بن عبدالمجيد[١٢]، حدثنا إسرائيل[١٣]، عن إبراهيم بن مهاجر[١٤]، عن مجاهد، عن مؤرق[١٥]، عن أبي ذر قال: قال رسول الله ﷺ: «إني لأرى ما لا ترون وأسمع ما لا تسمعون، إن السماء أطت وحُق لها أن تئط، ما فيها موضع أربع أصابع إلا وعليه ملك واضع جبهته ساجداً لله، والله لو تعلمون ما أعلم لضحكتم قليلا، ولبكيتم كثيرا، ولخرجتم إلى الصعدات تجأرون إلى الله، والله لوددت أني كنت شجرة تعضد». رواه الترمذي[١٦] وقال: ويُروى عن أبي ذر موقوفاً.

---

(١) سعيد بن بزيع. قال أبو زرعة: حراني صدوق. انظر: الجرح والتعديل للرازي (٨/٤)

(٢) محمد بن إسحاق بن يسار صدوق يدلس ورمي بالتشيع والقدر خت م ٤. تقدمت ترجمته في الحديث رقم (رقم١).

(٣) أخرجه أبو الشيخ في العظمة (٢/٧٣٤).

(٤) أخرجه ابن منده في الرد على الجهمية (رقم٣٣) .

(٥) صدقة بن سابق المُقْعَد الزَّمِن، كنيته أبو عمرو مولى بني هاشم. ذكره ابن أبي حاتم في الجرح والتعديل (٤/٤٣٤) ولم يذكر فيه جرحا ولا تعديلا، ووثقه ابن حبان (٨/ ٣٢٠).

(٦) إسحاق بن يحيى الآمدي الحنفي. تقدمت ترجمته في الحديث (رقم١٥).

(٧) ناصر بن محمد بن أبي الفتح القطان المقرئ الأصبهاني أبو الفتح. تقدمت ترجمته في الحديث رقم (رقم٤٩).

(٨) أبو الفضل جعفر بن عبدالواحد بن محمد بن محمود الثقفي. تقدمت ترجمته في الحديث رقم (رقم٤٩).

(٩) محمد بن أحمد بن محمد بن عبدالرحيم أبو طاهر الأصبهاني الكاتب. تقدمت ترجمته في الحديث رقم (رقم٤٩).

(١٠) محمد بن العباس بن أيوب أبو جعفر الأصبهاني الحافظ ابن الأخرم، فقيه حفاظ متقن توفي سنة ٣٠١هـ. انظر: اللسان (رقم٧٥٤).

(١١) زهير بن محمد بن قُمير المروزي ثقة ق. التقريب لابن حجر (رقم٢٠٤٨).

(١٢) عبيدالله بن عبدالمجيد الحنفي أبو علي البصري صدوق ع. تقدمت ترجمته في الحديث (رقم١٣٨).

(١٣) إسرائيل بن يونس بن أبي إسحاق السبيعي ثقة تُكلم فيه بلا حجة من السابعة ع. تقدم في الحديث (رقم١١).

(١٤) إبراهيم بن مهاجر بن جابر البجلي الكوفي صدوق لين الحفظ من الخامسة م ٤. التقريب لابن حجر (رقم٢٥٤).

(١٥) مورِّق بن مُشَمْرِج بن عبدالله العجلي أبو المعتمر البصري ثقة عابد ع. نفس المصدر (رقم٦٩٤٠).

(١٦) أخرجه الترمذي (رقم٢٣١٢) وقال: حديث حسن غريب. وأبو الشيخ في العظمة (٣/٩٨٢).

وفي الباب من حديث أبي لبيد السامي لمسروق، عن عبدالله بن مسعود قال: "إن من السموات لسماء ما منها موضع شبر إلا عليها جبهة ملك أو قدمه، ثم قرأ: ﴿ وَمَا مِنَّآ إِلَّا لَهُۥ مَقَامٌ مَّعْلُومٌ ﴿١٦٤﴾ وَإِنَّا لَنَحْنُ ٱلصَّآفُّونَ ﴿١٦٥﴾ وَإِنَّا لَنَحْنُ ٱلْمُسَبِّحُونَ ﴿١٦٦﴾ ﴾ [الصفات][1].

٥٢٤- وبهذا الإسناد إلى أبي محمد بن حبان قال: أخبرنا ابن أبي عاصم، حدثنا محمد بن يحيى بن ميمون العتكي[2]، حدثنا عبدالوهاب بن عطاء[3]، عن سعيد[4]، عن قتادة، عن صفوان بن محرز[5]، عن حكيم ابن حزام قال: بينما رسول الله مع أصحابه فقال لهم: «هل تسمعون ما أسمع؟» قالوا: ما نسمع من شيء، فقال رسول الله: «إني لأسمع أطيط السماء وما تُلام أن تئط، وما فيها موضع قدم إلا عليه مَلَكٌ ساجدٌ أو قائم»[6].

٥٢٥- وبه قال: أخبرنا أبو يعلى الموصلي، حدثنا أبو خيثمة، حدثنا وكيع، عن سفان[7]، عن عبدالله بن السائب[8]، عن زاذان[9]، عن عبدالله بن مسعود قال رسول الله ﷺ: «إن لله ملائكةً سياحين في الأرض يُبلغوني عن أمتي السلام». أخبرنا بهذا الحديث عالياً عيسى، أخبرنا ابن اللتي، أخبرنا عبدالأول، أخبرنا الداودي، أخبرنا الحمُّوي[10]، أنبأنا السمرقندي[11]، أنبأنا الدارمي، حدثنا محمد بن يوسف، حدثنا سفيان فذكره.

---

(١) أخرجه عبدالرزاق في تفسيره (رقم٢٥٦٥) والطبري (١٩/٦٥٢) والطبراني في الكبير (رقم٩٠٤٢) ومحمد بن نصر في تعظيم قدر الصلاة (رقم٢٥٤) والبيهقي في الشعب (رقم١٥٧).

(٢) محمد بن يحيى بن ميمون العتكي البصري، روى عنه ابن أبي عاصم، وأبو عروبة الحراني كما في الكامل لابن عدي (٩/٤٨) وابن خزيمة كما في تاريخ ابن عساكر (١٩/٢٧٢) وابن صاعد كما في سنن الدارقطني (١/٢٤٨) قال الهيثمي في المجمع (١٠/٣٠٨): لا أعرفه.

(٣) عبدالوهاب بن عطاء الخفاف صدوق ربما أخطأ عخ م ٤. تقدمت ترجمته في الحديث (رقم٤١).

(٤) سعيد بن أبي عروبة مهران اليشكري ثقة حافظ من أثبت الناس في قتادة ع. تقدمت ترجمته في الحديث (رقم٤٩).

(٥) صفوان بن محرز بن زياد المازني أو الباهلي ثقة عابد خ م ت س ق. التقريب لابن حجر (رقم٢٩٤١).

(٦) أخرجه أبو الشيخ في العظمة (رقم ٥٠٩، ٥١٠).

(٧) هو الإمام سفيان الثوري.

(٨) عبدالله بن السائب بن يزيد الكندي أبو محمد المدني ابن أخت نمر وثقه النسائي بخ د ت. التقريب لابن حجر (رقم٣٣٣٨).

(٩) زاذان أبو عمر الكندي البزاز ويكنى أبا عبدالله صدوق يرسل وفيه شيعية بخ م ٤. نفس المصدر (رقم١٩٧٦).

(١٠) عبدالله بن أحمد بن حمُّوَيْه بن يوسف بن أعين أبو محمد السرخسي الحمويي. تقدمت ترجمته في الحديث (رقم١٠٤).

(١١) عيسى بن عمر بن العباس بن حمزة بن عمرو أبو عمران السمرقندي. تقدمت ترجمته في الحديث (رقم٣٣٢).

رواه النسائي[١]: عن محمود بن غيلان[٢]، عن وكيع.

٥٢٦- قال أبو عبدالرحمن بقي بن مخلد: حدثنا علي بن ميمون[٣]، حدثنا عروة بن مروان الحرار[٤]، حدثنا عبيدالله بن عمرو الرقي[٥]، عن عبدالكريم[٦]، عن عطاء، عن جابر بن عبدالله قال: قال رسول الله ﷺ: «مررت على جبريل ليلة أسري بي كالحلس البالي[٧] من خشية الله»[٨].

عروة بن مروان هذا رقي روى عنه أيضا خير بن عرفة المصري، ولم أره في تاريخ الرقة.

٥٢٧- وقال بقي بن مخلد: حدثنا عبدالله بن محمد[٩]، حدثنا عباد بن العوام[١٠]، عن حجاج[١١]، عن عطية[١٢]، عن أبي سعيد قال: قال رسول الله: «إن صاحبي الصور بأيديهما أو في أيديهما قرنان يلاحظان النظر متى يؤمران»[١٣].

---

(١) أخرجه أبو يعلى (رقم٥٢١٣) وعنه أبو الشيخ في العظمة (رقم٥١٣) والمؤلف من طريقيهما كما هنا.
وأخرجه من طرق: عن عبدالله بن السائب به مثله. ابن المبارك في الزهد (رقم١٠٢٨) وفي مسنده (رقم٥١) والإمام أحمد (رقم٣٦٦٦، ٤٢٠٩، ٤٣٢٠) والحاكم (رقم٣٥٧٦) وقال: "صحيح الاسناد ولم يخرجاه". ووافقه الذهبي. وأخرجه النسائي في الكبرى (رقم١٢٠٦).

(٢) محمود بن غيلان العدوي مولاهم أبو أحمد المروزي ثقة خ م ت س ق. تقدمت ترجمته في الحديث (رقم٣٨٣).

(٣) علي بن ميمون الرقي العطار ثقة س ق. التقريب لابن حجر (رقم٤٨٠٥).

(٤) عروة بن مروان الخراز الرقي ويقال: العِرقي أبو عبدالله. قال ابن يونس في تاريخه: كان عروة من العابدين، آخر من حدث عنه خير بن عرفة. وقال الدارقطني: كان أميا ليس بقوي الحديث. انظر: الميزان للذهبي (٣/٦٤).

(٥) عبيدالله بن عمرو الرقي أبو وهب الأسدي. قال ابن معين في سؤالات الجنيد (رقم٢٣٠): ليس به بأس. وقال كما في الجرح والتعديل للرازي (٥/٣٢٩): ثقة. ووثقه العجلي (رقم١١٦٧).

(٦) عبدالكريم بن مالك الجزري أبو سعيد مولى بني أمية وهو الخضرمي ثقة متقن ع. التقريب لابن حجر (رقم٤١٥٤).

(٧) الحلس كساء يكون تحت برذعة البعير أي: صار الخوف لنا حلسا والسهر لنا كحلا. انظر: غريب الحديث لابن قتيبة (٢/٦٤٧).

(٨) أخرجه ابن أبي الدنيا في الرقة والبكاء (رقم٤١٤) وابن أبي عاصم في السنة (رقم٦٢١) والطبراني في الأوسط (رقم٤٦٧٩) وقوام السنة في الحجة (رقم٢٤٨) وابن مردويه كما في الدر المنثور (٥/٢١٦) وقال: "بسند صحيح". وذكره الألباني في الصحيحة (رقم٢٢٨٩).

(٩) هو الإمام أبو بكر بن أبي شيبة.

(١٠) عباد بن العوام بن عمر الكلابي مولاهم أبو سهل الواسطي ثقة ع. التقريب لابن حجر (رقم٣١٣٨).

(١١) حجاج بن أرطاة بن ثور أحد الفقهاء صدوق كثير الخطأ والتدليس بخ م ٤. تقدمت ترجمته في الحديث (رقم٧٦).

(١٢) عطية بن سعد العوفي صدوق يخطىء كثيرا وكان شيعيا مدلسا. تقدمت ترجمته في الحديث (رقم١٩٧).

(١٣) وأخرجه أيضا ابن ماجه (رقم٤٢٧٣) قال البوصيري في مصباح الزجاجة (٤/٢٥٣): "هذا إسناد ضعيف لضعف حجاج بن أرطأة وعطية العوفي".

٥٢٨- قال: وحدثنا عبدالله بن عبدالرحمن[١]، حدثنا أحمد بن يوسف[٢]، عن سفيان[٣]، عن الأعمش، عن عطية، عن أبي سعيد قال: قال رسول الله: «كيف أنعم وصاحب الصور»[٤].

[٥٧/ب] ٥٢٩- قال إبراهيم بن يعقوب الجوزجاني: حدثنا ابن أبي مريم[٥]، حدثنا نافع بن يزيد[٦]، حدثني يحيى بن أيوب[٧]: أن ابن جريج حدثه، عن رجل، عن عروة أنه سأل عبدالله بن عمرو بن العاص: «أي الخلق أعظم؟ قال: الملائكة، قال: ماذا خُلقت؟ قال: من نور الذراعين والصدر، فبسط الذراعين فقال: كونوا ألفي ألفين. قال ابن جريج: فقلت لابن جريج: ما ألفي ألفين؟ قال: ما لا يحصى»[٨].

٥٣٠- وقال: حدثنا الحسن بن الربيع[٩]، حدثنا ابن المبارك، عن إسماعيل[١٠]، عن أبي صالح[١١] قال: "خُلقت الملائكةُ من نورِ العزةِ، وخُلق إبليسُ من نار العزة"[١٢].

٥٣١- قال الدارقطني: حدثنا عبدالله بن محمد بن عبدالعزيز[١٣]، حدثنا أحمد بن الفَرَج[١٤]، حدثنا بقية[١٥]، حدثنا الصباح بن مجالد[١٦]، عن عطية العوفي، عن أبي سعيد الخدري قال: قال رسول الله ﷺ: «إذا

---

(١) لم يتبين لي من هو.

(٢) أحمد بن يوسف بن خالد الأزدي أبو الحسن النيسابوري المعروف بحمدان حافظ ثقة م د س ق. التقريب لابن حجر (رقم١٣٠).

(٣) هو الإمام سفيان الثوري.

(٤) ستأتي بقية هذا الحديث في أول اللوح (٥٨/ب) بعد الحديث (رقم٥٣٦).

(٥) سعيد بن الحكم بن محمد بن سالم بن أبي مريم الجمحي ثقة ثبت فقيه م ع. تقدمت ترجمته في الحديث (رقم١٣٩).

(٦) نافع بن يزيد الكَلاعي أبو يزيد المصري ثقة عابد خت م د س ق. التقريب لابن حجر (رقم٧٠٨٤).

(٧) يحيى بن أيوب الغافقي أبو العباس المصري صدوق ربما أخطأ ع. تقدمت ترجمته في الحديث (رقم٣٢٦).

(٨) أخرجه البيهقي في الأسماء والصفات (رقم٧٤٤) وهو ضعيف جدا، في رجل لم يسم، وابن جريج مدلس وقد عنعن .

(٩) الحسن بن الربيع البجلي أبو علي الكوفي البُوراني ثقة من العاشرة ع. تقدمت ترجمته في الحديث (رقم٣٧٧).

(١٠) إسماعيل بن أبي خالد الأحمسي مولاهم البجلي ثقة ثبت ع. تقدمت ترجمته في الحديث (رقم١٣).

(١١) باذام ويقال آخره نون أبو صالح مولى أم هانئ ضعيف يرسل ٤ . تقدمت ترجمته في الحديث (رقم٣٦٢).

(١٢) روي عن أبي صالح، عن عكرمة. أخرجه ابن راهويه (رقم٧٨٨) أبو الشيخ في العظمة (٧٢٨/٢) وسبق ذلك في الحديث (رقم٥٢٠).

(١٣) هو الإمام أبو القاسم البغوي.

(١٤) أحمد بن الفرج بن سليمان الكندي أبو عتبة الحمصي ثقة مشهور يخطئ س. تقدمت ترجمته في الحديث (رقم٥٠٦).

(١٥) بقية بن الوليد الكلاعي صدوق كثير التدليس عن الضعفاء. تقدمت ترجمته في الحديث (رقم١١٩).

(١٦) الصباح بن مجالد ليس بالمعروف، وهو من مشايخ بقية الذين لا يروي عنهم غيره. انظر: الكامل لابن عدي (١٣٤/٥)

كانت سنة خمس وثلاثين ومائة، خرج مردة الشياطين كان حبسهم سليمان بن داود في جزيرة من جزائر البحور، فذهب منهم تسعة أعشارهم إلى العراق يجادلونهم بالعراق، وعُشرٌ بالشام»[١]. هذا حديث غريب من حديث الصباح بن مجالد، عن عطية. تفرد به بقية بن الوليد عنه .

٥٣٢- قال أبو نعيم الأصبهاني: حدثنا علي بن محمد بن إسماعيل الطوسي[٢] بمكة، حدثنا علي بن سعيد[٣]، حدثنا محمد بن إسماعيل الحساني[٤]، حدثنا منصور بن المهاجر الواسطي[٥]، حدثنا أبو النضر الأبار[٦]، عن أنس بن مالك قال: قال رسول الله ﷺ:«لو أن حوراء بصقت في سبعة أبحر لعذبت البحار من عذوبة ريقها، وخلق الحوراء من الزعفران»[٧]. [٥٨/أ]

٥٣٣- ورُوي عن عبدالعزيز بن صهيب[٨]، عن أنس مرفوعاً: «حور العين خلقن من الزعفران»[٩].

---

(١) أخرجه ابن عدي الكامل (٥/ ١٣٣) وقال الذهبي في الميزان (٢/ ٣٥٠): "الخبر باطل، المتهم بوضعه صباح هذا".

(٢) علي بن محمد بن إسماعيل الطوسي الكَارِزي، سمع الباغندي وابن خزيمة وأبا العباس السراج وجماهير، وعنه الدارقطني والحاكم وأبو نعيم. انظر: تاريخ ابن عساكر (٤٣/ ١٥٢) والتاريخ للذهبي (٨/ ٢٠٤).

(٣) علي بن سعيد أبو الحسن العسكري. قال أبو الشيخ في طبقات المحدثين بأصبهان (٣/ ٥٥٩): "كان ممن يحفظ الشيوخ". وقال أبو نعيم في تاريخ أصبهان (١/ ٤٣٦): "كان من الحفاظ ، صنف الشيوخ والمسند. توفي سنة ثلاثمائة".

(٤) محمد بن إسماعيل بن البَخْتَري الحساني أبو عبدالله الواسطي صدوق ت ق. التقريب لابن حجر (رقم٥٧٢٩).

(٥) منصور بن المهاجر الواسطي أبو الحسن بياع القصب ويقال له البُزوري مستور فق. التقريب لابن حجر (رقم٦٩٠٩).

(٦) لم أجد ترجمته فيما بين يدي من المصادر.

(٧) أخرجه أبو نعيم في صفة الجنة (رقم٣٨٦) وسنده ضعيف.

(٨) عبدالعزيز بن صهيب البُناني ثقة ع. التقريب لابن حجر (رقم٤١٠٢).

(٩) أخرجه الثعلبي في تفسيره (٩/ ٢٠٥) وأبو نعيم في صفة الجنة (رقم٣٨٤) والبيهقي في البعث (رقم٣٥٥) والخطيب في تاريخه (٧/ ٥٨٨) وقال البيهقي: "منكر بهذا الإسناد لا يصح عن ابن علية". وقال ابن كثير في تاريخه (٢٠/ ٣٤٤): "غريب".

قال ابن القيم في حادي الأرواح (ص٢٣٣): "ولكنه حديث فيه شعبة، وقال الطبراني: حدثنا أحمد بن رشدين، حدثنا علي بن الحسن بن هارون الأنصاري، حدثني الليث بن ابنة الليث بن أبي سليم قال: حدثتني عائشة بنت يونس امرأة الليث بن أبي سليم، عن ليث بن أبي سليم، عن مجاهد، عن أبي أمامة عن النبي ﷺ قال: «خُلق الحور العين من الزعفران». قال الطبراني: "لا يروى إلا بهذا الإسناد تفرد به علي بن الحسن بن هارون". وقد رواه اسحق بن راهويه عن عائشة بنت يونس قالت: سمعت زوجي ليث بن سليم يحدث عن مجاهد. فذكره مرفوعا إليه، وهو أشبه بالصواب، ورواه عقبة بن مكرم، عن عبد الله بن زياد، عن ليث، عن مجاهد، عن ابن عباس قوله. ولا يصح رفع الحديث وحسبه أن يصل إلى ابن عباس، وقال أبو سلمى، عن ابن عبد الرحمن: "إن لولي الله في الجنة عروسا لم يلدها ادم ولا =

رواه الصولي[١] في الثاني من أماليه[٢]، والخطيب[٣] في باب الشين من كتاب تمييز المزيد[٤].

٥٣٤- قال أبو حاتم الرازي في كتاب العظمة: حدثنا محمد بن إبراهيم بن خالد[٥]، حدثنا ابن أبي جعفر[٦]، عن أبيه[٧]، عن الربيع بن أنس[٨] قال: "خلق الله الملائكة يوم الأربعاء، وخلق الجن يوم الخميس، وخلق آدم يوم الجمعة وأدخله منازل الفردوس"[٩].

٥٣٥- وقال أبو حاتم: حدثنا محمد بن خلف العسقلاني[١٠]، حدثنا آدم[١١]، حدثنا أبو جعفر الرازي، عن الربيع، عن أبي العالية قوله: ﴿إِنِّي جَاعِلٌ فِي ٱلْأَرْضِ خَلِيفَةً﴾ [البقرة ٣٠] إلى قوله: ﴿وَمَا كُنتُمْ تَكْتُمُونَ﴾ [البقرة ٣٣]

حواء ولكن خلقت من زعفران". وهذا مروي عن صاحبين وهما ابن عباس وانس وعن تابعيين وهما أبو سلمى ومجاهد وبكل حال فهي من المنشات في الجنة ليست مولودات بين الآباء والأمهات والله اعلم.

(١) محمد بن يحيى بن عبد الله بن العباس بن محمد بن صول أبو بكر المعروف بالصولي كان أحد العلماء بفنون الآداب، حسن المعرفة بأخبار الملوك وأيام الخلفاء، ومآثر الأشراف، وطبقات الشعراء، وكان واسع الرواية، حسن الحفظ للآداب، حاذقا بتصنيف الكتب ووضع الأشياء منها مواضعها، وكان حسن الاعتقاد جميل الطريقة مقبول القول وله أبوة حسنة فإن جده صول وأهله كانوا ملوك جرجان. توفي سنة ٣٣٥هـ. انظر: تاريخ الخطيب (٤/ ٦٧٥).

(٢) أمالي أبي بكر الصولي لا تزال مفقودة.

(٣) هو الإمام أبو بكر الخطيب البغدادي.

(٤) ذكره الخطيب في كتابه موضح أوهام الجمع والتفريق (١/ ٢٨٥) وسماه: كتاب تمييز المزيد في متصل الأسانيد.

قال ابن الصلاح في علوم الحديث (١/ ٢٨٧، ٣٩٣): "وفي كثير مما ذكره نظر؛ لأن الإسناد الخالي عن الراوي الزائد، إن كان بلفظة "عن" في ذلك فينبغي أن يحكم بإرساله، ويجعل معللا بالإسناد الذي ذكر فيه الزائد؛ لما عرف في نوع المعلل، وإن كان فيه تصريح بالسماع أو بالإخبار، فجائز أن يكون قد سمع ذلك من رجل عنه، ثم سمعه منه نفسه".

(٥) محمد بن إبراهيم بن خالد روى عنه أبو حاتم الرازي في العظمة وكتاب الزهد، لم أجد له ترجمة فيما بين يدي من المصادر.

(٦) عبدالله بن أبي جعفر الرازي صدوق يخطيء د. التقريب لابن حجر (رقم٣٢٥٧).

(٧) أبو جعفر الرازي صدوق سيء الحفظ خصوصا عن مغيرة بخ ٤. تقدمت ترجمته في الحديث (رقم٣٠٦).

(٨) الربيع بن أنس البكري صدوق له أوهام ورمي بالتشيع من الخامسة ٤. تقدمت ترجمته في الحديث (رقم٣٠٦).

(٩) أخرجه الطبري (١/ ٤٧٨، ٤٩٤) وابن أبي حاتم في تفسيره (رقم٣٢٢) وأبو الشيخ في العظمة (٤/ ١٣٦٤)نحوه وفيه زيادة في آخره وهي: "قال: "فكفر قوم من الجن، فكانت الملائكة تهبط إليهم في الأرض فتقاتلهم، فكانت الدماء، وكان الفساد في الأرض، فمن ثم {قالوا أتجعل فيها من يفسد فيها ويسفك الدماء}. [البقرة: ٣٠]. وهو أثر ضعيف، وفيه مخالفة لما ثبت أن أول من كفر إبليس.

(١٠) محمد بن خلف بن عمار أبو نصر العسقلاني صدوق س ق. التقريب لابن حجر (رقم٥٨٥٩).

(١١) آدم بن أبي إياس عبدالرحمن العسقلاني ثقة عابد خ خد ت س ق. تقدمت ترجمته في الحديث (رقم٩٩).

قال: "خلق الله الملائكة يوم الأربعاء، وخلق الجن يوم الخميس، وخلق آدم يوم الجمعة فكان هكذا ما شاء الله ليس فيه روح، بعيد القعر، مُظلم المدخل، ثُم خُلقت الروح، فقيل ادخل في آدم، فقال: لا أدخل يا رب، فقيل الثانية، فقال مثل ذلك، فقيل له الثالثة، فقال مثل ذلك، فقيل له: ادخل كرها واخرج كُرها، فلا تخرج الروح أبداً إلا كرها، فقال الله: ﴿ يَٰٓـَٔادَمُ ٱسْكُنْ أَنتَ وَزَوْجُكَ ٱلْجَنَّةَ ﴾ [البقرة ٣٥] فأُدخل آدم يوم الجمعة الجنة، فجَعلَهُ في جنات الفردوس، وأُهبط إلى الأرض يوم الجمعة، وكان يحضرها قوم من الجن، فكانت الملائكة تهبط إليهم في الأرض فتقاتلهم، وكانت الدماء بينهم وكانت الفساد في الأرض؛ فمن ثم قالوا: ﴿قَالُوٓاْ أَتَجْعَلُ فِيهَا مَن يُفْسِدُ فِيهَا ﴾[البقرة ٣٠] كما أفسدت الجن ﴿وَيَسْفِكُ ٱلدِّمَآءَ ﴾ [البقرة ٣٠] كما سفكوا، فقال الله: ﴿إِنِّىٓ أَعْلَمُ مَا لَا تَعْلَمُونَ ﴾[1].

٥٣٦- وقال أبو حاتم: حدثنا عفان[2]، حدثنا نوح بن قيس[3]، حدثنا أشعث بن جابر الحُدَّاني[4]: أن ابن عباس قال: «عَبدت الملائكة ربها قبل أن يُخلق آدم بألفي سنة"[5].

«قد حنا جبهته والتقم الصُّور ينتظر متى يُؤمر»[6] [٥٨/ب]

---

(١) إسناده ضعيف، وفيه نكارة حيث أن الروح لم تفعل ما أمرها الله به وأبت وهذا عصيان زائد، وإبلس لما عصى ما أمره الله به مرة واحدة كتب عليه اللعنة إلى يوم الدين . والله أعلم.

(٢) عفان بن مسلم بن عبدالله الباهلي أبو عثمان الصفار البصري ثقة ثبت ع. تقدمت ترجمته في الحديث (رقم١١٠).

(٣) نوح بن قيس بن رياح الأزدي أبو روح البصري صدوق رمي بالتشيع م ٤. التقريب لابن حجر (رقم٧٢٠٩).

(٤) أشعث بن عبدالله بن جابر الحداني الأزدي بصري يكنى أبا عبدالله وقد ينسب إلى جده وهو الحُمْلي صدوق خت ٤. نفس المصدر (رقم٥٢٧).

(٥) إسناده حسن.، وقد أخرج ابن أبي حاتم في تفسيره (رقم٣٢١) عن أبيه، عن علي بن محمد الطنافسي، عن أبي معاوية، عن الأعمش، عن عن بكير بن الأخنس، عن مجاهد، عن عبدالله بن عمرو قال: "كان الجن بنو الجان في الأرض قبل أن يخلق آدم بألفي سنة".

(٦) هذا الحديث تكلمة للحديث (رقم٥٢٨) وأخرجه من طرق: عن عطية، عن أبي سعيد. عبدالرزاق في تفسيره (رقم٢٦٤٢) والحميدي (رقم٧٧١) وسعيد بن منصور في تفسيره (رقم٥٤٤) والإمام أحمد (رقم١١٠٣٩، ١١٦٩٦) وعبد بن حميد (رقم٨٨٦) والترمذي (رقم٣٢٤٣) وقال: حديث حسن. وابن ماجه (رقم٤٢٧٣) وابن أبي الدنيا في الأهوال (رقم٥٠) وأبو يعلى (رقم١٠٨٤) والطبراني في الكبير (رقم١٢٦٧٠) وابن أبي داود في البعث (رقم١٨) وابن حبان (رقم٨٢٣) وأبو الشيخ في العظمة (٣/٨٥١، ٨٥٤) وابن فيل في جزئه (رقم٩٢) والمخلص في المخلصيات (رقم٢٣) والحاكم (رقم٨٦٧٧) وقال: مدار هذا الحديث على أبي سعيد. وقال الذهبي: عطية ضعيف. وأخرجه اللالكائي في شرح أصول الاعتقاد (رقم٢١٨١، ٢١٨٢) وأبو نعيم في الحلية (٧/١٣٠، ٣١٢) والخطيب في تاريخه (٦/٣٦٥) وعبدالغني المقدسي في ذكر النار (رقم١٣).

٥٣٧- وقال: حدثنا يحيى[١]، حدثنا عبدالرحمن بن مهدي، عن سفيان[٢]، عن أبي سنان[٣]، عن عبدالله بن الحارث[٤] في قوله: ﴿سَنَدْعُ ٱلزَّبَانِيَةَ ﴿١٨﴾﴾[العلق ١٨] "أرجلهم في الأرض ورؤسهم في السماء"[٥].

٥٣٨- وقال: حدثنا يحيى، حدثنا قيس[٦]، عن أبي سنان، عن عبدالله بن الحارث قال: "الزبانية أرجلهم في الأرض ورؤوسهم في السماء".

٥٣٩- قال أبو بكر أحمد بن عمرو بن عبدالخالق البزار: حدثنا عبدالله بن سعيد[٧]، حدثنا عقبة بن خالد[٨]، عن إسرائيل[٩]، عن مسلم[١٠]، عن حبة العُرني[١١]، عن علي.

وحدثنا محمد بن معمر[١٢]، حدثنا عبيد الله[١٣]، عن إسرائيل، عن مسلم، عن حبة يعني: ابن جوين، عن علي قال: "أمرنا رسول الله ﷺ بأكل الثوم، وقال: «لولا أن المَلَك ينزل علي، لأكلته»[١٤]. وهذا الحديث لا نعلمه يُروى عن النبي ﷺ إلا عن علي بهذا الإسناد.

---

(١) هو الإمام يحيى بن معين.

(٢) هو الإمام سفيان الثوري.

(٣) ضرار بن مرة الكوفي أبو سنان الشيباني الأكبر ثقة ثبت بخ م مد ت س. التقريب لابن حجر (رقم٢٩٨٣).

(٤) عبدالله بن الحارث الزُّبيدي النجراني الكوفي المعروف بالمكتب ثقة بخ م ٤. نفس المصدر (رقم٣٢٦٨).

(٥) إسناده صحيح على شرط مسلم، وبعضهم على شرط البخاري، وأما المتن فليس هناك ما يؤيده من المرفوع.

(٦) لم يتبين لي من هو.

(٧) عبدالله بن سعيد أبو سعيد الأشج الكوفي ثقة ع. تقدمت ترجمته في الحديث (رقم٦٧).

(٨) عقبة بن خالد بن عقبة السكوني صدوق صاحب حديث ع. تقدمت ترجمته في الحديث (رقم٤٤٠).

(٩) إسرائيل بن يونس بن أبي إسحاق السبيعي ثقة تُكلم فيه بلا حجة من السابعة ع. تقدم في الحديث (رقم١١).

(١٠) مسلم بن كيسان الضبي الملائي البراد الأعور أبو عبدالله الكوفي ضعيف ت ق. التقريب لابن حجر (رقم٦٦٤١).

(١١) حَبّة بن جُوين العُرَني أبو قدامة الكوفي صدوق له أغلاط وكان غاليا في التشيع س. تقدم في الحديث (رقم٣٠١).

(١٢) محمد بن معمر بن ربعي القيسي البصري البحراني صدوق ع. تقدمت ترجمته في الحديث (رقم٣٣٠).

(١٣) عبيدالله بن موسى بن باذام العبسي الكوفي أبو محمد ثقة كان يتشيع ع. تقدمت ترجمته في الحديث (رقم٤٩).

(١٤) أخرجه البزار (رقم٧٤٨) والطحاوي في شرح المعاني (رقم٦٦٢٦) والطبراني في الأوسط (رقم٢٥٩٩) وابن عدي في الكامل (٣/٣٥٤) وأبو نعيم في الحلية (٨/٣٥٧) وابن عبدالبر في التمهيد (٦/٤١٦) والخطيب في تاريخه (٥/٥٧٤) وأحمد بن منيع كما في إتحاف الخيرة للبوصيري (رقم٣٦٤٣). قال الهيثمي في المجمع (٥/٤٦): "رواه البزار والطبراني في الأوسط وفيه حبة بن جوين العرني، وقد ضعفه الجمهور، ووثقه العجلي".

٥٤٠- وقال: حدثنا موسى بن إسحاق[(١)]، حدثنا منجاب بن الحارث[(٢)]، حدثنا حاتم بن إسماعيل[(٣)]، عن أسامة بن زيد[(٤)]، عن مجاهد، عن ابن عباس: أن رسول الله ﷺ قال: «إن لله ملائكة في الأرض سوى الحفظة يكتبون ما سقط من ورق الشجر، فإذا أصاب أحدكم عرجة بأرض فلاة فليناد: أعينوا عباد الله»[(٥)].

قال: "وهذا الكلام لا نعلمه يُروى عن النبي ﷺ بهذا اللفظ إلا من هذا الوجه بهذا الإسناد".

٥٤١- وقال سعيد بن منصور: حدثنا أبو الأحوص[(٦)]، عن سعيد بن مسروق[(٧)]، عن حسان النميري[(٨)]، عن ابن عباس في قوله ﷻ: ﴿وَمَا تَسْقُطُ مِن وَرَقَةٍ إِلَّا يَعْلَمُهَا﴾ [الأنعام ٥٩] قال: "ما شجرة في بر ولا بحر إلا ولها مَلَكٌ موكَّلٌ يكتب ما يسقط من ورقها"[(٩)].

٥٤٢- أخبرنا عيسى، أخبرنا ابن اللتي، أنبأنا عبدالأول، أخبرنا الداودي، أخبرنا ابن حموية، أخبرنا عيسى بن عمر[(١٠)]، أخبرنا أبو محمد الدارمي، أنبأنا الحجاج بن منهال[(١١)]، حدثنا حماد بن سلمة، عن فرقد السَّبَخي[(١٢)]، عن سعيد بن جبير، عن ابن عباس: أن امرأة جاءت بابن لها إلى رسول الله ﷺ فقالت: يا رسول الله

---

(١) موسى بن إسحاق بن موسى بن عبدالله بن موسى الأنصاري. تقدمت ترجمته في الحديث (رقم٣٠٩).

(٢) مِنْجاب بن الحارث بن عبدالرحمن التميمي ثقة من العاشرة م فق. تقدمت ترجمته في الحديث (رقم٢٧٠).

(٣) حاتم بن إسماعيل المدني مولاهم صحيح الكتاب صدوق يهم ع. تقدمت ترجمته في الحديث (رقم٥١٠).

(٤) أسامة بن زيد الليثي مولاهم أبو زيد المدني صدوق يهم خت م ٤. التقريب لابن حجر (رقم٣١٧).

(٥) أخرجه ابن أبي شيبة (رقم٢٩٧٢١) والبزار (رقم٤٩٢٢) والبيهقي في الشعب (رقم١٦٥) وفي الآداب (رقم٦٥٧) وقال: "هذا موقوف على ابن عباس، مستعمل عند الصالحين من أهل العلم لوجود صدقه عندهم فيما جربوا". وقال الهيثمي في المجمع (١٣٢/١٠): "رواه البزار، ورجاله ثقات". قال الشيخ محمد بشير السهسواني في صيانة الإنسان عن وسوسة دحلان (ص٣٨٥): "على تقدير ثبوت الحديث فالثابت منه جواز نداء الأحياء أو طلب ما يقدرون عليه منهم، وذلك لا ينكره أحد".

(٦) سلام بن سليم الحنفي مولاهم أبو الأحوص الكوفي ثقة متقن صاحب حديث ع. التقريب لابن حجر (رقم٢٧٠٣).

(٧) سعيد بن مسروق الثوري والد سفيان ثقة ع. نفس المصدر (رقم٢٣٩٣).

(٨) لم أجد له ترجمة فيما بين يدي من المصادر. ومن قال إنه حسان بن وبرة النمري فقد أخطأ.

(٩) أخرجه سعيد بن منصور في تفسيره (رقم٨٨١) وابن أبي حاتم في تفسيره (رقم٧٣٦٩) ومسدد كما في المطالب العالية لابن حجر (رقم٣٦٠٠) وعبد بن حميد، وابن المنذر، وابن مردويه كما في الدر المنثور للسيوطي (٢٧٨/٣).

(١٠) عيسى بن عمر بن العباس بن حمزة بن عمرو أبو عمران السمرقندي. تقدمت ترجمته في الحديث (رقم٣٣٢).

(١١) حجاج بن المنهال الأنماطي أبو محمد السلمي مولاهم البصري ثقة فاضل ع. تقدمت ترجمته في الحديث (رقم٨٦).

(١٢) فرقد بن يعقوب السبخي أبو يعقوب البصري صدوق عابد لكنه لين الحديث كثير الخطأ ت ق. التقريب لابن حجر (رقم٥٣٨٤).

إن ابني به جنون، وإنه يأخذه عند غدائنا أو عشائنا فيخبث علينا، فمسح رسول الله صدره ودعا، فثع ثعة وخرج من جوفه مثل الجرو الأسود فسعى". رواه أحمد[١]: عن يزيد، عن حماد بن سلمة.

٥٤٣- وبهذا الإسناد إلى الدارمي: أخبرنا أبو المغيرة[٢]، حدثنا الأوزاعي، حدثني هارون بن رئاب[٣]، عن عبدالله بن مسعود أنه كان يقول: "اغد عالماً أو متعلماً، ولا تغد فيما بين ذلك؛ فإن ما بين ذلك جاهل، وإن الملائكة تبسط أجنحتها للرجل غدا يبتغي العلم من الرضى بما يصنع"[٤].

٥٤٤- وبه إليه قال: [٥٩/أ] أنبأنا نصر بن علي[٥]، حدثنا عبدالله بن داود[٦]، عن عاصم بن رجاء بن حيوة[٧]، عن داود بن جميل[٨]، عن كثير بن قيس[٩] قال: كنت جالساً مع أبي الدرداء في مسجد دمشق، فأتاه رجل

---

(١) أخرجه الدارمي (رقم٩١) ومن طريقه المؤلف كما هنا، وأخرجه الإمام أحمد (رقم٢١٣٣، ٢٢٨٨، ٢٤١٨) وابن أبي شيبة (رقم٢٣٥٨٠) والطبراني في الكبير (رقم١٢٤٦٠) وقال الهيثمي في المجمع (٢/٩): "رواه أحمد والطبراني، وفيه فرقد السبخي، وثقه ابن معين والعجلي، وضعفه غيرهما".

وله شاهد من حديث المنهال بن عمرو، عن يعلى بن مرة، ومرة عن أبيه مرفوعا.

أخرجه وكيع في الزهد (رقم٥٠٨) والإمام أحمد (رقم١٧٥٤٩، ١٧٥٦٣، ١٧٥٦٧) وهناد في الزهد (٦٢١/٢) وابن أبي عاصم في الآحاد والمثاني (رقم١٦١١) والطبراني في الكبير (رقم٦٧٩، ٦٨٠) والحاكم (رقم٤٣٢٣) وقال: "حديث صحيح الإسناد ولم يخرجاه بهذه السياقة". ووافقه الذهبي. وأخرجه ابن عساكر في تاريخه (٣٦٦/٤). وقال ابن كثير في تاريخه (١٥/٩): "فهذه طرق جيدة متعددة تفيد غلبة الظن أو القطع عند المتبحر أن يعلى بن مرة حدث بهذه القصة في الجملة".

(٢) عبدالقدوس بن الحجاج الخولاني أبو المغيرة الحمصي ثقة من التاسعة ع. تقدمت ترجمته في الحديث (رقم٣٧٤).

(٣) هارون بن رِئاب التميمي أبو بكر أو أبو الحسن ثقة عابد م س. التقريب لابن حجر (رقم٧٢٢٥).

(٤) أخرجه الدارمي (رقم٣٥١) وابن عبدالبر في جامع بيان العلم وفضله (رقم١٤٦). وإسناده منقطع فإن هارون بن رئاب لم يسمع من أنس بن مالك، وعبدالله بن مسعود من باب أولي.

وله شاهد بسند صحيح من طريق: سفيان بن عيينة، عن عاصم بن بهدلة، عن زر، عن عبدالله بن مسعود. أخرجه سعدان (رقم١٤٠) ويعقوب بن سفيان في المعرفة والتاريخ (٣٩٩/٣) والطحاوي في شرح المشكل (٤٠٧/١٥) وابن البختري في مجموع من مصنفاته (رقم١٨٣، ٤٠٨) والبيهقي في المدخل (رقم٣٧٨) وابن عبدالبر في جامع بيان العلم وفضله (رقم١٤٥، ١٨٧٤، ١٨٧٥). قال ابن القيم في إعلام الموقعين (١٦٨/٢): "قد صح عن ابن مسعود".

(٥) نصر بن علي بن صُهْبان الأزدي الجهضمي البصري ثقة ٤. التقريب لابن حجر (رقم٧١١٩).

(٦) عبدالله بن داود بن عامر الهمداني أبو عبدالرحمن الخُرَيبي ثقة عابد خ ٤. نفس المصدر (رقم٧٢٢٥).

(٧) عاصم بن رجاء بن حيوة الكندي الفلسطيني صدوق يهم د ت ق. المصدر السابق (رقم٣٠٥٨).

(٨) داود بن جميل ويقال اسمه الوليد ضعيف د ق. المصدر السابق (رقم١٧٧٨).

(٩) كثير بن قيس الشامي يقال: قيس بن كثير والأول أكثر ضعيف د ق. المصدر السابق (رقم٥٦٢٤).

فقال: يا أبا الدرداء إني أتيتك من المدينة مدينة الرسول لحديث بلغني عنك أنك تحدثه عن رسول الله، قال: فما جاء بك تجارة؟ قال: لا، قال: ولا جاء بك غيره؟ قال: لا، قال: سمعت رسول الله قال: «من سلك طريقاً يلتمس فيه علماً سلكَ الله به طريقاً من طرق الجنة، وإن الملائكة لتضع أجنحتها رضاً لطالب العلم، وإن طالب العلم ليستغفر له من في السماء والأرض حتى الحيتان في الماء، وإن فضل العالم على العابد كفضل القمر على سائر النجوم، وإن العلماء هم ورثة الأنبياء، إن الأنبياء لم يورثوا ديناراً ولا درهما وإنما ورثوا العلم، فمن أخذ به أخذ بحظه أو بحظ وافر». رواه الإمام أحمد[١].

٥٤٥- وبه قال الدارمي: حدثنا عمرو بن عاصم[٢]، حدثنا حماد هو ابن سلمة، عن عاصم، عن زرٍّ قال: غدوت على صفوان بن عسال المرادي وأنا اريد أن أسأله عن المسح على الخفين فقال: ما جاء بك؟ قلت ابتغاء العلم، قال: ألا أبشرك؟ قلت: بلى، فقال: رفع الحديث إلى النبي ﷺ وقال: «إن الملائكة تضع أجنحتها لطالب العلم رضاً لما يطلب». رواه الإمام أحمد[٣].

٥٤٦- وبه قال الدارمي: أخبرنا أبو عاصم[٤]، حدثنا ثور بن يزيد[٥]، حدثنا حصين الحميري[٦]، أخبرنا أبو سعيد الخير[٧]، عن أبي هريرة قال: قال رسول الله ﷺ: «من اكتحل فليوتر، من فعل فقد أحسن، ومن لا فلا حرج، من استجمر فليوتر، من فعل فقد أحسن ومن لا فلا حرج، ومن أكل فليتخلل، فما تخلل فليلفظ، وما لاك

---

(١) روي من طرق: عن عاصم بن رجاء بن حيوة، عن داود بن جميل، عن كثير بن قيس عن أبي الدرداء مطولا ومختصرا. أخرجه الإمام أحمد (رقم٢١٧١٥) وابن أبي شيبة في مسنده (رقم٤٧) وأبو داود (رقم٣٦٤١) وابن ماجه (رقم٢٢٣) وصححه ابن حبان (رقم٨٨) وأخرجه يعقوب بن سفيان في المعرفة والتاريخ (٣/ ٤٠١) وأبو زرعة الدمشقي في الفوائد المعللة (رقم١٢٣) والطحاوي في شرح المشكل (رقم٩٨٢) وابن الأعرابي في معجمه (رقم١٦٠٩) وابن قانع في معجم الصحابة (٢/ ٣٨٧) والطبراني في مسند الشاميين (رقم١٢٣١) وأبو حفص بن شاهين في الترغيب في فضائل الأعمال (رقم٢٠٨) والبيهقي في الآداب (رقم٨٦٢) وفي الأربعين الصغرى (رقم٣) وفي المدخل (رقم٣٤٧، ٣٤٨) وغيرهم. وهو صحيح، صححه الألباني في التعليقات الحسان (٣/ ٣٤، ٣٥)

(٢) عمرو بن عاصم بن عبيدالله الكلابي القيسي أبو عثمان البصري صدوق في حفظه شيء ع. التقريب لابن حجر (رقم٥٠٥٥).

(٣) أخرجه الدارمي (رقم٣٦٩) والإمام أحمد (رقم١٨٠٨٩) وغيرهم. وهو صحيح، صححه الألباني في صحيح الجامع (رقم١٩٥٦).

(٤) الضحاك بن مخلد الشيباني أبو عاصم النبيل البصري ثقة ثبت ع. تقدمت ترجمته في الحديث (رقم٥٧).

(٥) ثور بن يزيد أبو خالد الحمصي ثقة ثبت إلا أنه يرى القدر ع. تقدمت ترجمته في الحديث (رقم٣٨٩).

(٦) حصين الحميري ثم الحُبْراني مجهول يقال اسم أبيه عبد الرحمن د ق. التقريب لابن حجر (رقم١٣٩٣).

(٧) أبو سعيد الحُبْراني الحمصي اسمه زياد وقيل عامر وقيل عمر مجهول د ق. نفس المصدر (رقم٨١٢٦).

بلسانه فليبتلع، من أتى الغائط فليستتر، فإن لم يجد إلا كثيب رمل فليستدبره، فإن الشياطين يتلاعبون بمقاعد بني آدم، من فعل فقد أحسن، ومن لا فلا حرج». رواه أبو داود، وابن ماجه(١).

٥٤٧- وبه قال الدارمي: أخبرنا أبو النعمان(٢)، حدثنا عبدالواحد بن زياد(٣)، حدثنا عمارة بن القعقاع(٤)، حدثنا الحارث العُكْلِيُّ(٥)، عن أبي زرعة بن عمرو بن جرير(٦)، عن عبد الله بن نُجَيٍّ(٧)، عن علي: أن النبي ﷺ قال: «إن الملَك لا يدخل بيتاً فيه كلب ولا صورة ولا جُنُب»(٨). عبدالله بن نُجي لم يُدرك علياً، قاله ابن عساكر(٩). هو من حديث أبي طلحة(١٠) في المائة لأبي عمرو بن حمدان(١١)، وعوالي أبي عاصم(١٢) لابن خليل(١٣)، وجزء الذهلي(١٤).

---

(١) أخرجه الدارمي (رقم٦٨٩) والإمام أحمد (رقم٨٨٣٨) وأبو داود (رقم٣٥) وابن ماجه (رقم٣٤٩٨) والطحاوي في شرح المشكل (رقم١٣٨) وفي شرح المعاني (رقم٧٤٢، ٧٤٣) وابن حبان (رقم١٤١٠) والطبراني في مسند الشاميين (رقم٤٨١) والحاكم (رقم٧١٩٩) وقال: "حديث صحيح الإسناد ولم يخرجاه". ووافقه الذهبي. وأخرجه البغوي في شرح السنة (رقم٣٢٠٤) وغيرهم.

(٢) محمد بن الفضل السدوسي أبو النعمان البصري لقبه عارم ثقة ثبت ع. تقدمت ترجمته في الحديث (رقم٣٠٨).

(٣) عبدالواحد بن زياد العبدي ثقة، في حديثه عن الأعمش وحده مقال ع. تقدمت ترجمته في الحديث (رقم٣٣٠).

(٤) عمارة بن القعقاع بن شُبرمة الضبي الكوفي ثقة أرسل عن ابن مسعود ع. التقريب لابن حجر (رقم٤٨٥٩).

(٥) الحارث بن يزيد العُكْلِيُّ الكوفي ثقة فقيه خ م س ق. نفس المصدر (رقم١٠٥٨).

(٦) أبو زرعة بن عمرو بن جرير بن عبدالله البجلي الكوفي ثقة ع. المصدر السابق (رقم٨١٠٣).

(٧) عبدالله بن نُجي بن سلمة الحضرمي الكوفي أبو لقمان صدوق د س ق. المصدر السابق (رقم٣٦٦٤).

(٨) أخرجه الدارمي (رقم٢٧٠٥) والبزار نحوه (رقم٨٨٣). وفي رواية: عن عبدالله بن نُجي، عن أبيه، عن علي. عند الإمام أحمد (رقم٦٠٨، ٨١٥) وابن أبي شيبة (رقم١٩٩٥٣، ٢٥١٩٢) وأبي داود (رقم٢٢٧، ٤١٥٢) والنسائي (رقم٢٦١، ٤٢٨١) وابن ماجه مختصرا (رقم٣٦٥٠) وأبي يعلى (رقم٦٢٦) وابن حبان (رقم ١٢٠٥) وابن فيل في جزئه (رقم١٣) والطحاوي في شرح المعاني (رقم٦٩١٢) والحاكم (رقم ٦١١) وقال: "حديث صحيح، فإن عبد الله بن يحيى من ثقات الكوفيين". وقال الذهبي: "صحيح وعبد الله ثقة". هكذا عندهم يحيى وهو تصحيف. وأخرجه الضياء في المختارة (رقم٧٥٥، ٧٥٦) وقال: "إسناده حسن".

(٩) ذكر ابن أبي حاتم في المراسيل (ص١١٠): "قيل لابن معين: عبدالله بن نجي سمع من علي؟ قال: لا، بينه وبين علي أبوه". وقال الدارقطني في العلل (٢٥٨/٣): "عبدالله بن نجي لم يسمع هذا من علي، وإنما رواه عن أبيه، عن علي".

(١٠) هو في الصحيحين من حديث أبي طلحة عند البخاري (رقم٣٢٢٥، ٣٣٢٢، ٤٠٠٢، ٥٩٤٩) ومسلم (رقم٢١٠٦/٨٣، ٨٤).

(١١) أبو عمرو محمد بن أحمد بن حمدان بن علي بن سنان الحيري. تقدمت ترجمته في الحديث (رقم٣).

(١٢) الضحاك بن مخلد الشيباني أبو عاصم النبيل البصري ثقة ثبت ع. تقدمت ترجمته في الحديث (رقم٥٧).

(١٣) هو أبو الحجاج يوسف بن خليل ابن قراجا الدمشقي، تقدمت ترجمته في الحديث (رقم٢٦).

(١٤) محمد بن يحيى بن عبدالله بن خالد بن فارس بن ذؤيب الذهلي النيسابوري ثقة حافظ جليل خ ٤. التقريب لابن حجر (رقم٦٣٨٧).

ورُوِي ذِكْرُ الكلب من حديث عبدالله بن بريدة[١]، عن أبيه[٢].

وذِكْرُ الكلب والصورة من حديث محمد بن عمرو[٣]، عن أبي سلمة[٤]، عن عائشة. في ثاني حديث علي بن حُجر[٥].

قوله: «لا تدخل الملائكة» قيل: "خاص في ملائكة الوحي، فأما الملكان الحافظان الموكلان بابن آدم فإنهما يدخلان معه كل موضع". حكاه إسماعيل التيمي في شرح مسلم[٦].

٥٤٨- أخبرني محمد بن أحمد بن بضحان المقري[٧]، أخبرنا إبراهيم بن عثمان بن يحيى اللمتوني[٨]، أخبرنا محمد بن أبي جعفر القرطبي[٩]، أخبرنا يحيى بن محمود الثقفي[١٠]، أخبرنا إبراهيم بن الفضل بن إبراهيم البأَّار[١١]، [٦٠/ب]

---

(١) عبدالله بن بريدة الأسلمي أبو سهل المروزي قاضيها ثقة من الثالثة ع. تقدمت ترجمته في الحديث (رقم٢٤).

(٢) أخرجه الإمام أحمد (رقم٢٢٩٨٧) وابن أبي شيبة (رقم١٩٩٥١، ٢٥٢٠٠) وابن الأعرابي في معجمه (رقم٢٤١١، ٢٤٢٤) ورواه الروياني وأبو يعلى الموصلي، والضياء في المختارة كما في إتحاف الخيرة للبوصيري (٥/٣١٠) وقال: "إسناد هذا الحديث رجاله ثقات، بل قيل فيه: إنه من أصح الأسانيد". وقال الهيثمي في المجمع (٤٥/٤): رواه أحمد ورجاله رجال الصحيح".

(٣) محمد بن عمرو بن علقمة بن وقاص الليثي المدني صدوق له أوهام ع. تقدمت ترجمته في الحديث (رقم٤٣).

(٤) أبو سلمة بن عبدالرحمن بن عوف الزهري ثقة مكثر ع. تقدمت ترجمته في الحديث (٤٢).

(٥) أخرجه علي بن حجر في حديثه عن إسماعيل بن جعفر (رقم١٩٤) وهشام بن عمار في حديثه (رقم ١١٣) والإمام أحمد (رقم٢٥١٠٠) وابن أبي شيبة (رقم ٢٥١٩٣) وابن راهويه (رقم١٠٨١) وابن ماجه (رقم٣٦٥١) والطحاوي في شرح المشكل (رقم٨٨٥، ٤٦٦٩، ٥٧٠٤).

ورواه أبو حازم، عن أبي سلمة، عن عائشة. أخرجه مسلم (رقم٢١٠٤/٨١) وغيره.

(٦) قال الخطابي في معالم السنن (٧٥/١): "يريد الملائكة الذين ينزلون بالبركة والرحمة دون الملائكة الذين هم الحفظة فإنهم لا يفارقون الجنب وغير الجنب".

(٧) محمد بن أحمد بن بضحان بن عين الدولة بدر الدين، أبو عبد الله الدمشقي، الإمام الأستاذ المجود البارع، شيخ مشايخ الإقراء بالشام، سمع الحديث وعني بالقراءات وتصدر بالجامع الأموي لإقراء العربية، توفي سنة ٧٤٣هـ. انظر: غاية النهاية لابن الجزري (٢/٥٧-٥٩).

(٨) إبراهيم بن عثمان بن يحيى بن أحمد، أبو إسحاق اللمتوني المراكشي. تقدمت ترجمته في الحديث (رقم٤٢١).

(٩) محمد بن أبي جعفر أحمد بن علي أبو الحسن القرطبي، إمام الكلاسة. تقدمت ترجمته في الحديث (رقم١٥١).

(١٠) أبو الفرج يحيى بن محمود بن سعد الثقفي الأصبهاني. تقدمت ترجمته في الحديث (رقم٤٩٦).

(١١) الشيخ العالم المحدث الرحال المكثر أبو نصر إبراهيم بن الفضل الأصبهاني البَأَّار، ويلقب بدعلج، كان أبوه يحفر الآبار، رحل وسمع ونسخ وجمع، وما أحد بعد ابن طاهر رحل وطوف مثله أو جمع جمعه، كان حافظاً لكنه اتُّهم بالكذب، ومات سنة ٥٣٠هـ. انظر: السير للذهبي (١٩/٦٢٩) وتبصير المنتبه لابن حجر (١/٥٥).

أنبأنا أبو بكر محمد بن أحمد بن أسيد المديني[١]، حدثنا أبو عبدالله بن منده الحافظ، أخبرنا محمد بن أبي جعفر البلخي[٢] بسرخس، حدثنا محمد بن سلمة البلخي[٣]، حدثنا بشر بن الوليد[٤]، حدثنا عبدالعزيز بن أبي سلمة[٥]، عن الزهري[٦]، عن أبي سلمة، عن أبي هريرة قال: قال رسول الله ﷺ: «تفكروا في آلاء الله ولا تتفكروا في الله، فإنكم لن تدركوه إلا بالتصديق»[٧]. قال إسماعيل التيمي: "حسن المتن غريب الإسناد".

قال الحافظ أبو العباس أحمد بن ثابت بن محمد الطَّرْقي[٨] وهو منسوب إلى طَرْق مدينة قرب أصبهان في مسألة الاستواء له: "ولما قصد جرير بن الخطف عبدالملك بن مروان ليمدحه قال له عبدالملك: ما جاء بك ياجرير؟ فقال:

أتـاكَ بيَ اللهُ الـذي فـوقَ عرشـهِ ... وَنـورُ إِسـلامٍ علَيـك دَلِيـلُ

ومَطويـةُ الأقـراب[٩] أمـا نهارهـا ... فَسَـبْتٌ وأمـا لَيْلهـا فَـذَمِيلُ

---

(١) محمد بن أحمد بن أسيد بن عبدالله بن محمد بن الحسن بن أسيد بن عاصم الثقفي، الشيخ الصالح أبو بكر المديني، كان عالما، من أكابر أهل أصبهان وكان ذا علم ورئاسة وأصالة، ومات سنة ٤٦٨هـ. انظر: السير للذهبي (٤٣٧/١٨) والتاريخ له (٢٦٨/١٠).

(٢) محمد بن أبي جعفر البلخي السرخسي، روى عنه ابن منده في كتاب التوحيد، ولم أجد له ترجمة فيما بين يدي من المصادر.

(٣) لم أجد له ترجمة فيما بين يدي من المصادر.

(٤) بشر بن الوليد بن خالد الكندي أبو الوليد البغدادي وثقه ابن حبان (١٤٣/٨) ووثقه أبو داود والدارقطني، توفي سنة ٢٣٨هـ. انظر: تاريخ الخطيب (٥٦١/٧).

(٥) عبدالعزيز بن أبي سلمة بن عبيدالله بن عبدالله بن عمر أبو عبدالرحمن المدني لا بأس به س. التقريب لابن حجر (رقم٤٠٩٨).

(٦) إبراهيم بن سعد بن إبراهيم بن عبدالرحمن بن عوف الزهري أبو إسحاق المدني ثقة حجة ع. نفس المصدر (رقم١٧٧).

(٧) قال السخاوي بعد أن ذكر عددا من الأحاديث في هذا الباب في المقاصد الحسنة (ص٢٦١): "أسانيدها ضعيفة، لكن اجتماعها يكتسب قوة، والمعنى صحيح". وقال الألباني في السلسلة الصحيحة (رقم١٧٨٨): "وبالجملة فالحديث بمجموع طرقه حسن".

(٨) أبو العباس أحمد بن ثابت بن محمد الطرقي الأصبهاني، كان حافظا متقنا مكثرا من الحديث عارفا بطرقه وله معرفة بالأدب، توفي بعد سنة ٥٢٠هـ. انظر: الأنساب للسمعاني(٧٠/٩) والسير للذهبي (٥٢٨/١٩) والتاريخ له (٣٦٥/١١).

(٩) انظر: ديوان حميد بن ثور الهلالي (ص١١٦) تحقيق: عبدالعزيز الميمني. طبعة دار الكتب المصرية ١٣٧١هـ.
الأَقْرَابُ: الخواصر واحدها قُرْبٌ. والسَّبْتُ: السير السريع. والذَّمِيلُ: اللَّيِّن من السَّيْر. انظر: إصلاح المنطق لابن السكيت (ص١٥) الدلائل في غريب الحديث لقاسم السرقسطي (٥٧٥/٢) وتهذيب اللغة للأزهري (٣١٢/١٤).

قال أبو العباس: " هذه رواية صحيحة عن حميد[(١)]، عن جرير وغيره. وفي نُسخة قديمة من كتاب إصلاح المنطق[(٢)] وغيره، أما بعض المعتزلة من الأدباء فروى: "أتاك بي الله الذي نوَّر الهدى " البيت . ومن شمَّ الشعر وله قليل معرفة بنقد النظم عرف الفرق بين الكلمتين".

وقال: "لا نعرف أحداً من أهل العربية، وما سُمع من عربي أنه قال: استوى في موضع استولى".

أبو العباس هذا ذكره السِّلفي في شيوخه وقال: "أخبرنا عن أبي القاسم البسري، وأبي نصر الزينبي، وغيرهما من شيوخ بغداد، وله الرحلة إلى خراسان، وكان من أهل المعرفة والحفظ، وسمع كثيراً".

قال أبو العباس الطرْقي في البيت الذي ذكرته المعتزلة:

قـد اسـتوى بشـرٌ عـلى العـراق   مـن غـير سـيف ودمٍ مِهـراقِ

"مصنوعٌ لا يُدرى من قائله".

قلت: وحكى لي شيخنا أبو الحجاج الحافظ أن بعضهم رواه على الصواب: "بشرٌ قد استولى على العراقِ" وهذا ما في تاريخ دمشق أو في غيره.

٥٤٩- وبه قال الدارمي: أخبرنا عبيدالله بن موسى[(٣)]، عن أسامة بن زيد[(٤)]، عن محمد بن حمزة بن عمرو الأسلمي[(٥)] قال - وقد صحب أبوه رسول الله - قال: سمعت أبي[(٦)] يقول: قال رسول الله ﷺ: «على ذِرْوَةِ كل بعير شيطان، فإذا ركبتموها فسموا الله ثُمَّ لا تُقَصِّرُوا عن حاجاتكم»[(٧)]. [٦١/ب]

---

(١) حميد بن ثور بن عبدالله أبو المثنى الهلالي، شاعر مشهور إسلامي، أحد المخضرمين أدرك الجاهلية والاسلام، وقيل إنه رأى النبي ﷺ بالسن، وقال الشعر في أيام عمر، ووفد على مروان أو ابنه عبدالملك، وهو من فحول الشعراء المذكورين. انظر: معجم الأدباء لياقوت الحموي (١٢٢٢/٣) والتاريخ للذهبي (٦٣٩/٢).

(٢) يعقوب بن إسحاق بن السِّكِّيتِ أبو يوسف النحوي اللغوي صاحب كتاب إصلاح المنطق كان من أهل الفضل والدين، موثوقا بروايته، وكان يؤدب ولد جعفر المتوكل على الله، قال المبرد: ما رأيت للبغداديين كتابا أحسن من كتاب يعقوب ابن السكيت في المنطق. توفي سنة ٢٤٦هـ. انظر: تاريخ الخطيب (٣٩٧/١٦).

(٣) عبيدالله بن موسى بن باذام العبسي الكوفي أبو محمد ثقة كان يتشيع ع. تقدمت ترجمته في الحديث (رقم٤٩).

(٤) أسامة بن زيد الليثي مولاهم أبو زيد المدني صدوق يهم خت م ٤. تقدمت ترجمته في الحديث (رقم٥٤٠).

(٥) محمد بن حمزة بن عمرو الأسلمي المدني مقبول خت د س. التقريب لابن حجر (رقم٥٨٣٢).

(٦) حمزة بن عمرو بن عويمر الأسلمي أبو صالح أو أبو محمد المدني صحابي جليل خت م د س. نفس المصدر (رقم١٥٢٩).

(٧) أخرجه الإمام أحمد (رقم١٦٠٣٩) وابن أبي شيبة (رقم٢٩٧٢٣) والدارمي (رقم٢٧٠٩) والنسائي في الكبرى (رقم١٠٢٦٥) وفي عمل اليوم والليلة (رقم٥٠٤) وصححه ابن خزيمة (رقم٢٥٤٦) وصححه ابن حبان (رقم١٧٠٣) وأخرجه الطبراني في الكبير (رقم٢٩٩٤) =

٥٥٠- وبه قال الدارمي: أخبرنا الحكم بن المبارك[١]، أنبأنا مالك، عن نافع، عن سالم، عن أبي الجراح مولى أم حبيبة[٢]، عن أم حبيبة، عن النبي ﷺ قال: «العير التي فيها الجرس، لا تصحبها الملائكة». رواه أبو داود والنسائي[٣]. هو في الأول من فوائد أبي علي بن خزيمة[٤]، وأول حديث حمزة الدهقان[٥].

٥٥١- وبه قال الدارمي: أخبرنا أحمد بن عبدالله[٦]، حدثنا زهير[٧]، حدثنا سهيل بن أبي صالح، عن أبيه، عن أبي هريرة، عن النبي ﷺ قال: «لا تصحب الملائكة رفقة فيها كلب أو جرس». حديث حسن صحيح[٨].

تابعه أبو المعتمر[٩]، عن ابن عمر، عن النبي ﷺ[١٠]. وهو في المائة لأبي عمرو بن حمدان، وفي المائة للحاكم أبي عبدالله[١١]: لرَوح بن القاسم[١٢]، عن سهيل.

والأوسط (رقم١٩٢٤) والحاكم (رقم١٦٢٦) وقال: "حديث صحيح على شرط مسلم، ولم يخرجاه". وقال الهيثمي في المجمع (١٣١/١٠): "رواه أحمد، والطبراني في الكبير والأوسط، ورجالهما رجال الصحيح غير محمد بن حمزة، وهو ثقة".

(١) الحكم بن المبارك الباهلي مولاهم أبو صالح الخاشِتي صدوق ربما وهم بخ ت. التقريب لابن حجر (رقم١٤٥٨).

(٢) أبو الجراح مولى أم حبيبة أم المؤمنين قيل اسمه الزبير وقيل الجراح وهو وهم مقبول د س. نفس المصدر (رقم٨٠١٢).

(٣) أخرجه الدارمي (رقم٢٧١٧) والنسائي في الكبرى (رقم٨٧٦٠) والجوهري في مسند الموطأ (رقم٧٢٦).

وروى من طرق: عن نافع، عن سالم به نحوه. أخرجه الإمام أحمد (رقم٢٦٧٧٠، ٢٧٤٠٩) وابن راهويه (رقم٢٠٦٩) وأبو داود (رقم٢٥٥٤) وابن أبي خيثمة في تاريخه (رقم٢٥٠٣) وأبو يعلى (رقم٧١٣٣) والخرائطي في مساوئ الأخلاق (رقم٧٩٢) والمحاملي في أماليه (رقم١١٩) والفاكهي في فوائده (رقم٣٨) وصححه ابن حبان (رقم٤٧٠٠) وأخرجه الطبراني في مسند الشاميين (رقم١٠٧).

(٤) أحمد بن الفضل بن العباس بن خزيمة أبو علي، كان ثقة، توفي سنة ٣٤٧هـ. تقدمت ترجمته في الحديث (رقم٢٦٤).

(٥) حمزة بن محمد بن العباس بن الفضل، أبو أحمد الدهقان، كان ثقة. تقدمت ترجمته في الحديث (رقم١٠٣).

(٦) أحمد بن عبدالله بن يونس بن عبدالله بن قيس التميمي اليربوعي الكوفي ثقة حافظ ع. التقريب لابن حجر (رقم٦٣).

(٧) زهير بن معاوية بن حديج أبو خيثمة الجعفي الكوفي نزيل الجزيرة ثقة ثبت ع. تقدمت ترجمته في الحديث (رقم٢٥٠).

(٨) أخرجه الدارمي (رقم٢٧١٨) وغيره، وهو في صحيح مسلم (رقم٢١١٣/١٠٣) عن أبي كامل فضيل الجحدري، عن بشر، عن سهيل به مثله.

(٩) مورِّق بن مُشَمْرِج بن عبدالله العجلي أبو المعتمر البصري ثقة عابد ع. تقدمت ترجمته في الحديث (رقم٥٢٣).

(١٠) تابعه عبدالله بن دينار، عن ابن عمر به. عند الطبراني في الأوسط (رقم٧٩٢٧) وابن عدي في الكامل (٣٩٩/٦).

(١١) هو الإمام أبو عبدالله الحاكم صاحب المستدرك.

(١٢) روح بن القاسم التميمي العنبري أبو غياث البصري ثقة حافظ خ م د س ق. التقريب لابن حجر (رقم١٩٧٠).

٥٥٢- وبه قال الدارمي: أخبرنا محمد بن يوسف[١]، عن سفيان[٢]، عن منصور[٣]، عن سالم بن أبي الجعد[٤]، عن أبيه[٥]، عن عبد الله[٦] قال: قال رسول الله ﷺ: «ما منكم من أحد إلا ومعه قرينه من الجن، وقرينه من الملائكة» قالوا: وإياك؟ قال: «نعم وإياي، ولكن الله أعانني عليه فَأَسْلَمَ». رواه مسلم، وأبو حاتم بن حبان في صحيحيهما[٧]، وله طرق في كتاب الآداب النفسية لمحمد بن جرير[٨].

قال ابن الأخضر[٩]: "حسن صحيح".

ومتنه عند البخاري من مسند أبي هريرة"[١٠].

وفي الباب عن زياد بن علاقة[١١]، عن المغيرة بن شعبة[١٢].

وعن عروة، عن عائشة[١٣].

---

(١) محمد بن يوسف بن واقد الفِرْيابي ثقة فاضل من التاسعة ع. تقدمت ترجمته في الحديث (رقم١٧٦).

(٢) هو الإمام سفيان الثوري.

(٣) منصور بن المعتمر بن عبدالله السلمي أبو عتَّاب الكوفي ثقة ثبت ع. تقدمت ترجمته في الحديث (رقم١٨٩).

(٤) سالم بن أبي الجعد رافع الغطفاني الكوفي ثقة وكان يرسل كثيرا ع. تقدمت ترجمته في الحديث (رقم٢٩٨).

(٥) رافع أبو الجعد الغطفاني الكوفي والد سالم مخضرم وثقه ابن حبان وقيل له صحبة م. التقريب لابن حجر (رقم١٨٧٠).

(٦) هو الصحابي الجليل عبدالله بن مسعود.

(٧) أخرجه سفيان في حديثه (رقم١٥٦) والدارمي (رقم٢٧٧٦) ومسلم (رقم٩٦) وأبو نعيم في دلائل النبوي (رقم١٢٧).

وأخرجه من طرق: عن منصور به. مسلم (رقم٢٨١٤/٦٩) والإمام أحمد (رقم٣٦٤٨، ٣٨٠٢، ٤٣٩٢) وابن أبي شيبة (رقم٢٨١) وابن حبان (رقم٦٤١٧) والخلال في السنة (رقم٢٠٦) وغيرهم.

(٨) كتاب الآداب النفسية لابن جرير الطبري لا يزال مفقوداً.

(٩) ابن الأخضر الإمام الحافظ المسند محدث العراق ومُفيدُه أبو محمد عبدالعزيز بن محمود بن المبارك الجُنَابِذِيُّ ثم البغدادي التاجر البزاز، نسخ وحصل الأصول الثمينة، وصنف وجمع وأفاد ونفع وحدث نحوًا من ستين عامًا، وتواليفه تدل على معرفته وحفظه، وكان ثقة صالحًا عفيفًا دينًا. ومات سنة ٦١١هـ. انظر: تذكرة الحفاظ للذهبي (١١٨/٤) والسير له (٣١/٢٢) والتاريخ له (٣١٦/١٣).

(١٠) أخرجه البخاري (رقم١٢١٠، ٣٢٨٤) ولفظه: «إن الشيطان عرض لي فشد علي ليقطع الصلاة علي، فأمكنني الله منه».

(١١) زياد بن عِلاقة الثعلبي أبو مالك الكوفي ثقة رمي بالنصب ع. التقريب لابن حجر (رقم٢٠٩٢).

(١٢) أخرجه والطبراني في الكبير (رقم١٠١٧) وقال الهيثمي في المجمع (٢٢٥/٨): "فيه أبو حماد المفضل بن صدقة وهو ضعيف".

(١٣) أخرجه مسلم (رقم ٢٨١٥ / ٧٠) والبيهقي في دلائل النبوة (١٠٢/٧).

وعن مجالد[١]، عن الشعبي[٢]، عن جابر[٣]. وعن سالم بن أبي الجعد، عن أبيه، عن عبدالله بن مسعود[٤].

وعن قابوس بن أبي ظبيان[٥]، عن أبيه[٦]، عن ابن عباس[٧]. وعن أسامة بن شريك[٨]. كلهم عن النبي ﷺ.

قال أبو محمد: " من الناس من يقول: أسلم: استسلم يقول: ذَلَّ "[٩]. وكذا قال بعض العلماء: "المراد في أصح القولين: "استسلمَ وانقاد لي". ومن قال: "حتى أسلمُ" فقد حرَّف لفظَهُ، ومن قال: "الشيطان صار مؤمناً" فقد حرَّف معناه"[١٠]. وهذا رأيته في أواخر الرد على الرافضة للشيخ[١١] في بعض النسخ، وليس هو في الأصل الذي بخط المصنف، فلا أدري رأيُ الشيخ على بعض النُّسخ أو رأيُ بعض أصحابه. وذكرالشيخ قول موسى لـما قتل القبطي: ﴿هَٰذَا مِنْ عَمَلِ ٱلشَّيْطَٰنِ إِنَّهُۥ عَدُوٌّ مُّضِلٌّ مُّبِينٌ ﴿١٥﴾﴾[القصص١٥] وقول فتى موسى: ﴿فَإِنِّي نَسِيتُ ٱلْحُوتَ وَمَآ أَنسَىٰنِيهُ إِلَّا ٱلشَّيْطَٰنُ﴾[الكهف ٦٣] ، وفي قصة آدم: ﴿فَأَزَلَّهُمَا ٱلشَّيْطَٰنُ عَنْهَا﴾[البقرة ٣٦] ﴿فَوَسْوَسَ لَهُمَا ٱلشَّيْطَٰنُ﴾[الأعراف ٢٠] "[١٢].

---

(١) مُجالد بن سعيد بن عمير الهمْداني ليس بالقوي وقد تغير في آخر عمره م ٤. التقريب لابن حجر (رقم٢٠٩٢).

(٢) عامر بن شراحيل الشعبي أبو عمرو ثقة مشهور فقيه فاضل ع. نفس المصدر (رقم٣٠٩٢).

(٣) أخرجه الإمام أحمد (رقم١٤٣٢٤) والدارمي (٢٨٢٤) والترمذي (رقم١١٧٢) وقال: "حديث غريب من هذا الوجه، وقد تكلم بعضهم في مجالد بن سعيد من قبل حفظه". وأخرجه الطحاوي في شرح المشكل (رقم١١٠) وابن الأعرابي في معجمه (رقم١٨٧٤) وابن بطة في الإبانة (رقم١٤٦٦) والطبراني في الأوسط (رقم٨٩٨٤). وسيأتي (برقم٦٦٠).

(٤) كتبها المؤلف رحمه الله ثم ضرب عليها.

(٥) قابوس بن أبي ظبيان الجَنْبي الكوفي فيه لين بخ د ت ق. التقريب لابن حجر (رقم٢٠٩٢).

(٦) حصين بن جندب بن الحارث الجَنْبي أبو ظبيان الكوفي ثقة ع. نفس المصدر (رقم١٣٦٦).

(٧) أخرجه الإمام أحمد (رقم٢٣٢٣) و البزار كما في زوائده (رقم٢٤٤٠) والطبراني في الكبير (رقم١٢٦٢٠) والدينوري في المجالسة (رقم٢٢٨٩) وابن بشران في أماليه (رقم٩٠) والضياء في المختارة (رقم٥٣٩، ٥٤٠) قال الهيثمي في المجمع (٨/٢٢٥): "رواه أحمد، والطبراني، والبزار، ورجاله رجال الصحيح غير قابوس بن أبي ظبيان وقد وثق على ضعفه".

(٨) أخرجه والطبراني في الكبير (رقم٤٩٤).

(٩) انظر: سنن الدارمي (١٧٩٨/٣). وأخرجه من طرق: عن منصور به. مسلم (رقم٢٨١٤/٦٩) والإمام أحمد (رقم٣٦٤٨، ٣٨٠٢، ٤٣٩٢) وابن أبي شيبة (رقم٢٨١) وغيرهم.

(١٠) هو شيخ الإسلام ابن تيمية. قاله في منهاج السنة (٢٧١/٨).

(١١) يقصدُ منهاجَ السنة لابن تيمية.

(١٢) انظر: منهاج السنة لابن تيمية (٢٧١/٨- ٢٧٢). وقال أيضاً في مجموع الفتاوى (٥٢٣/١٧): "وكان ابن عيينة يرويه "فأسلمُ" بالضم ويقول: "إن الشيطان لا يسلم". لكن قوله في الرواية الأخرى: «فلا يأمرني إلا بخير» دل على أنه لم يبق يأمره بالشر وهذا إسلامه وإن كان ذلك كناية عن خضوعه وذلته لا عن إيمانه بالله كما يقهر الرجل عدوه الظاهر ويأسره وقد عرف العدو المقهور أن ذلك القاهر يعرف ما =

٥٥٣- قال خشيش بن أصرم: حدثنا أبو حذيفة(١)، حدثنا سفيان(٢)، عن ابن سابط(٣) أنه قال: "يدبر أمر الدنيا أربعة أملاك: فجبريل على الريح والجنود، وميكائيل على القطر والنبات، وملك الموت على الأنفس، وكل هؤلاء يرفع إلى إسرافيل"(٤).

٥٥٤- وقال: حدثنا الهيثم بن الربيع(٥)، حدثني إبراهيم بن عثمان(٦)، عن عثمان بن عمير(٧)، عن زاذان أبي عمر(٨)، عن ابن مسعود قال: "خلق الله آدم مما وصفه في كتابه، ثم اسكنه الجنة، وإبليس إنما خلقه ريح يدخل في فم الشم، ويخرج من دبره، ولا يقدر أن يتحول عن خِلقته إلا بسحر، فعرض نفسه على الدواب والبهائم والطير أيها تقبله، فلم يقبله شيء إلا الحية يدخل في جوفها، فأوحى الله إلى آدم وحواء ما أوحى"(٩).

يشير به عليه من الشر. فلا يقبله بل يعاقبه على ذلك فيحتاج لانقهاره معه إلى أنه لا يشير عليه إلا بخير لذلته وعجزه لا لصلاحه ودينه؛ ولهذا قال ﷺ: «إلا أن الله أعانني عليه فلا يأمرني إلا بخير»".

(١) موسى بن مسعود النهدي صدوق سيء الحفظ خ د ت ق. تقدمت ترجمته في الحديث (رقم١٧٠).

(٢) هو الإمام سفيان الثوري.

(٣) عبدالرحمن بن سابط الجمحي المكي ثقة كثير الإرسال م ٤. تقدمت ترجمته في الحديث (رقم٤١٣).

(٤) إسناد هذا الأثر منقطع، سفيان لم يسمع من عبدالرحمن بن سابط. لكن قد روي من عدة طريق وهي:

الأول: عن إبراهيم بن محمد بن الحسن، عن عبدالجبار بن العلاء، عن سفيان بن عيينة، عن علقمة بن مرثد، عن ابن سابط. أخرجه أبو الشيخ في العظمة (رقم ٣٧٦). وهو ضعيف منقطع أيضا ابن عيينة لم يسمع علقمة بن مرثد.

الثاني: محمد بن زكريا، عن أبي حذيفة، عن سفيان، عن أبيه، عن عبد الرحمن بن سابط. أخرجه أبو الشيخ في العظمة (رقم ٣٧٨) وإسناده ضعيف أبو حذيفة موسى بن مسعود النهدي صدوق سيء الحفظ يصحف.

الثالث: الأعمش، عن عمرو بن مرة، عن ابن سابط. أخرجه ابن أبي شيبة (رقم٣٤٩٦٩) وأبو الليث السمرقندي في تفسيره (٣/٣٣) والثعلبي في تفسيره (١٠/١٢٤) والبيهقي في الشعب (رقم١٥٦). وإسناده صحيح، وهذا الأثر إنما هو اجتهاد من قائله، ولم يرد في الشرع أن إسرافيل موكل بالملائكة، ولا أن أولئك الملائكة يرجعون إليه في شيء من أمر الدنيا.

(٥) الهيثم بن الربيع العقيلي أبو المثنى البصري أو الواسطي ضعيف ت. التقريب لابن حجر (رقم٧٣٧٣).

(٦) إبراهيم بن عثمان العبسي أبو شيبة الكوفي قاضي واسط مشهور بكنيته متروك الحديث ت ق. نفس المصدر (رقم٢١٥).

(٧) عثمان بن عُمير البجلي ضعيف واختلط وكان يدلس ويغلو في التشيع د ت ق. تقدمت ترجمته في الحديث (رقم٢٢).

(٨) زاذان أبو عمر الكندي البزاز صدوق يرسل وفيه شيعية بخ م ٤. تقدمت ترجمته في الحديث (رقم٥٢٥).

(٩) أثر باطل، فيه إبراهيم بن عثمان العبسي متروك، وفيه الهيثم بن الربيع العقيلي ضعيف. ومتنه منكر.

٥٥٥- عن جَسْرة[١]، عن عائشة: كان رسول الله ﷺ يقول في دبر كل صلاة: «اللّٰهم رب جبريل وميكائيل وإسرافيل، أجرني من النار وعذاب القبر». في الثالث من أمالي عبدالملك بن بشران، والسادس والأول من حديث عبدالملك بن قانع. رواه النسائي[٢].

٥٥٦- وفي صحيح مسلم: عن يحيى بن أبي كثير[٣]، عن أبي سلمة، عن عائشة: أن النبي ﷺ كان يفتتح صلاته إذا قام من الليل: «اللّٰهم رب جبريل وميكائيل وإسرافيل، فاطر السموات والأرض». الحديث. قال الترمذي: هذا حديث حسن غريب[٤].

[٦٢/أ] ٥٥٧- قال عبدالرحمن بن محمد بن إسحاق بن منده: حدثنا عبدالصمد بن محمد العاصمي[٥]، أخبرنا محمد بن محمد بن حامد الصرمنجاني[٦]، حدثنا أبي[٧]، حدثنا عمر بن عبدالرحيم[٨]، حدثنا حمزة بن عبيدالله أبو عمارة الثقفي[٩]، حدثنا عبدالعزيز بن أبي رواد[١٠]، عن عطاء، عن ابن عباس قال: "أول من قاس إبليس فأخطأ، قال: خلقتني من نار، والنار نور، وخلقته من طين، والطين ظُلمة، فلا يسجد نورٌ لظلمةٍ، وأول من قاس من الناس ثقيف قالوا: كيف يصلح بكر ببكرين ولا يصلح صاع بصاعين، ما أمرهما إلا واحد، فأنزل الله : ﴿ٱئْتُونِي بِكِتَٰبٍ مِّن قَبْلِ هَٰذَآ أَوْ أَثَٰرَةٍ مِّنْ عِلْمٍ﴾[الأحقاف٤] ولم يقل إئتوني برأيكم"[١١].

---

(١) جَسْرة بنت دجاجة العامرية الكوفية مقبولة ويقال إن لها إدراكا د س ق. التقريب لابن حجر (رقم٨٥٥١).

(٢) أخرجه الإمام أحمد (رقم٢٤٣٢٤) وعبدالله بن الإمام أحمد في السنة (رقم١٤١٠) والنسائي (رقم١٣٤٥) والطبراني في الأوسط (رقم٣٨٥٨) وابن بشران في أماليه (رقم١٣٩، ٣٨٤) والبيهقي في الدعوات الكبير (رقم١٢٩) والخطيب في موضح الأوهام (١/٤٨٦).

(٣) يحيى بن أبي كثير الطائي مولاهم ثقة ثبت لكنه يدلس ويرسل ع. تقدمت ترجمته في الحديث (رقم٤٠).

(٤) أخرجه مسلم (رقم٧٧٠/٢٠٠) والإمام أحمد في المسند (رقم٢٥٢٢٥) وأبو داود (رقم٧٦٧) والترمذي (رقم٣٤٢٠) وغيرهم.

(٥) أبو الفضل عبدالصمد بن محمد العاصمي. تقدمت ترجمته في الحديث (رقم٣٩٠).

(٦) لم أجد له ترجمة فيما بين يدي من المصادر.

(٧) لم أجد له ترجمة فيما بين يدي من المصادر.

(٨) لم أجد له ترجمة فيما بين يدي من المصادر.

(٩) لم أجد له ترجمة فيما بين يدي من المصادر.

(١٠) عبدالعزيز بن أبي رواد صدوق عابد ربما وهم ورمي بالإرجاء خت ٤. التقريب لابن حجر (رقم٤٠٩٦).

(١١) إسناده ضعيف فيه مجاهيل.

٥٥٨- أخبرتنا ست الفقهاء[١] قالت: أنبأنا إبراهيم بن عثمان[٢]، أخبرنا محمد بن عبدالباقي[٣]، أخبرنا أحمد بن خيرون[٤]، أخبرنا ابن شاذان[٥]، أخبرنا ابن دَرَسْتَوَيْهِ[٦]، حدثنا يعقوب بن سفيان، حدثنا العباس بن الوليد النَّرسِي[٧]، حدثنا يزيد بن زريع[٨]، حدثنا سعيد[٩]، عن قتادة، عن أنس بن مالك أن النبي ﷺ قال: «إن العبد إذا وُضع في قبره وتولوا عنه أصحابه حتى إنه ليسمع قرع نعالهم، أتاه ملكان فيُقعدانه فيقولان: ما كنت تقول في هذا الرجل- في محمد ﷺ - فأما المؤمن فيقول: أشهد أنه عبدالله ورسوله، فيقال له: انظر إلى مقعدك من النار قد أبدلك الله به مقعداً من الجنة، قال: قال رسول الله ﷺ: فيراهما كلاهما، أو قال: جميعاً، قال قتادة: ذُكر لنا أنه يُفسح له في قبره سبعون ذراعاً ويُملأ عليه خضراً إلى يوم يُبعثون، ثم رجع إلى حديث أنس بن مالك قال: «وأما الكافر أو المنافق فيقال له: ما كنت تقول في هذا الرجل؟ فيقول: لا أدري كنت أقول ما يقوله الناس، فيقال له: لا دريت ولا تليت، ثم يُضرب بمطراق من حديد ضربة بين أذنيه فيصيح صيحة يسمعها من يليه غير الثقلين». وهو لبيان[١٠]، عن قتادة. في أول الثالث من فوائد ابن الصواف[١١].رواه البخاري: عن خليفة[١٢]، عن يزيد بن زريع. ولفظه: «فأقعداه»[١٣].

---

(١) ست الفقهاء بنت الإمام تقي الدين إبراهيم بن علي الصالحية الحنبلية. تقدمت ترجمتها في الحديث (رقم١٣٢).

(٢) إبراهيم بن عثمان بن يحيى بن أحمد، أبو إسحاق اللمتوني المراكشي. تقدمت ترجمته في الحديث (رقم٤٢١).

(٣) محمد بن عبدالباقي بن أحمد بن سليمان أبو الفتح ابن البطي. تقدمت ترجمته في الحديث (رقم١٤١).

(٤) أبو الفضل أحمد بن الحسن بن أحمد بن خيرون. تقدمت ترجمته في الحديث (رقم١٦١).

(٥) أبو علي الحسن بن أبي بكر أحمد بن إبراهيم بن الحسن بن محمد بن شاذان. تقدمت ترجمته في الحديث (رقم١٥٧).

(٦) عبدالله بن جعفر بن درستويه بن المرزبان أبو محمد الفارسي النحوي. تقدمت ترجمته في الحديث (رقم٤٩٤).

(٧) العباس بن الوليد بن نصر النرسي ثقة خ م س. التقريب لابن حجر (رقم٣١٩٣).

(٨) يزيد بن زُريع البصري أبو معاوية ثقة ثبت ع. تقدمت ترجمته في الحديث (رقم١٠٥).

(٩) سعيد بن أبي عروبة مهران اليشكري ثقة حافظ من أثبت الناس في قتادة ع. تقدمت ترجمته في الحديث (رقم٤٩).

(١٠) بيان بن بشر الأحمسي أبو بشر الكوفي ثقة ثبت من الخامسة ع. تقدمت ترجمته في الحديث (رقم٣٦٠).

(١١) أبو علي بن الصواف، تقدمت ترجمته في الحديث (رقم٤٩).

(١٢) خليفة بن خياط بن خليفة بن خياط العُصفُري أبو عمر البصري لقبه شَبَاب صدوق ربما أخطأ وكان أخباريا علامة خ. التقريب لابن حجر (رقم١٧٤٣).

(١٣) أخرجه البخاري (رقم١٣٣٨) وغيره.

قال أبو عمر الطلمنكي: "وهذا إسناد صحيح متصل إلا ترى إلى قوله: «فأقعداه» وقوله: «ويضرب بمطرقة من حديد بين أذنيه فيصيح صيحة» وهذا كله يدلُّك على أن الروح تعاد فيه لا على ما قال ابن مسرة[١] الزائغ الضال المضل".

٥٥٩- وروي هذا الحديث من حديث سعيد بن أبي سعيد المقبري، عن أبي هريرة. وقال فيه:«أتاه ملكان أسودان أزرقان يقال لأحدهما: المنكر، وللآخر: النكير». قال الترمذي: حديث حسن غريب[٢].

٥٦٠- قال حرب الكرماني[٣]: سمعت إسحاق هو ابن راهويه في قول الله: ﴿ لَّا يَمَسُّهُۥٓ إِلَّا ٱلۡمُطَهَّرُونَ ٧٩ ﴾ [الواقعة] قال: "النسخة التي في السماء لا يمسه إلا المطهرون، قال: الملائكة"[٤].

٥٦١- وقال: حدثنا سعيد بن منصور، حدثنا أبو الأحوص[٥]، حدثنا عاصم الأحول[٦]، عن أنس بن مالك في قوله: ﴿ لَّا يَمَسُّهُۥٓ إِلَّا ٱلۡمُطَهَّرُونَ ٧٩ ﴾[الواقعة] قال: «المطهرون: الملائكة»[٧].

٥٦٢- عن خيثمة وهو البصري[٨]، عن أنس، عن النبي ﷺ قال: «من ابتغى القضاء وسأل فيه شفعاً وُكل إلى نفسه، ومن أُكره عليه أنزل الله عليه ملكاً يُسدده». رواه الترمذي وقال: حسن غريب[٩].

ورُويَ عن موسى بن أنس[١٠]، عن أنس. وهو في كتاب القضاة لأبي سعيد النقاش الحافظ[١١].

---

(١) وهب بن مَسَرة بن مُفرّج بن بكر، أبو الحزم التميمي الأندلسي الحَجّاري، كان حافظا للفقه، بصيرا به وبالحديث والعلل والرجال مع ورع وفضل. وقد كانت منه هفوة في المعتقد في القدر، توفي سنة ٣٤٦هـ. انظر: السير للذهبي (٥٥٦/١٥) والتاريخ له (٨٤٦/٧).

(٢) أخرجه الترمذي (رقم١٠١٧) وابن أبي عاصم في السنة (رقم٨٦٤) والبزار (رقم٨٤٦٢) وابن حبان (رقم٣١١٧) وغيرهم، وهو صحيح، صححه الألباني في السلسلة الصحيحة (رقم١٣٩١).

(٣) حرب بن إسماعيل بن خلف الحنظلي الكرماني. تقدمت ترجمته في الحديث (رقم٤٠٥).

(٤) لا توجد في المسائل المطبوعة.

(٥) سلّام بن سليم الحنفي أبو الأحوص الكوفي ثقة متقن صاحب حديث ع. تقدمت ترجمته في الحديث (رقم٥٤١).

(٦) عاصم بن سليمان الأحول أبو عبدالرحمن البصري ثقة ع. تقدمت ترجمته في الحديث (رقم٤٣٦).

(٧) إسناده صحيح على شرط الشيخين.

(٨) خيثمة بن أبي خيثمة أبو نصر البصري يقال اسم أبيه عبدالرحمن لين الحديث ت س. التقريب لابن حجر (رقم١٧٧٢).

(٩) أخرجه الترمذي (رقم١٣٢٤) والبزار (رقم٧٤٨١)ةالحاكم (رقم٧٠٢١) وقال: " صحيح الإسناد ولم يخرجاه". ووافقه الذهبي. وأخرجه البيهقي في الكبرى (رقم٢٠٢٥٠) وفي الصغير (رقم٣٢٣٢) والخطيب في موضح الأوهام (٥١٦/١) والشجري في أماليه (رقم٢٦٠٧) والضياء في المختارة(٤٠٨/٤) وقال: "إسناده حسن".

(١٠) موسى بن أنس بن مالك الأنصاري قاضي البصرة ثقة ع. التقريب لابن حجر (رقم٦٩٤٥).

(١١) محمد بن علي بن عمرو بن مهدي، أبو سعيد النقاش الأصبهاني. تقدمت ترجمته في الحديث (رقم١٧٨).

٥٦٣- قال أبو سعيد عبدالرحمن بن أحمد بن يونس[(١)] في تاريخ مصر: حدثنا علي بن الحسن بن قُدَيْدٍ[(٢)]، [٦٢/ب] حدثنا أحمد بن عمرو[(٣)]، حدثنا ابن وهب، عن ابن لهيعة[(٤)]، عن يزيد بن عمرو[(٥)]، عن عبدالرحمن بن غابر الهمداني[(٦)]، عن عقبة بن عامر قال: «في القرآن خمس عشرة سجدة، والذي نفسي بيده إن الملائكة في السماء تسجد بالسجدة التي في سورة النحل»[(٧)].

قال أبو سعيد بن يونس: "لا أعلم لعبدالرحمن بن غابر غير هذا الحرف".

٥٦٤- أخبرنا عيسى والحجار[(٨)] قالا: أخبرنا ابن اللتي، أخبرنا عبدالأول، أنبأنا الداودي، أخبرنا ابن حموية، أخبرنا ابن خزيم، حدثنا عبد بن حميد، أخبرنا عبيدالله بن موسى[(٩)]، عن موسى بن عبيدة[(١٠)]، عن سلمة بن أبي الأشعث[(١١)]، عن أبي صالح[(١٢)]، عن أبي سلمة[(١٣)]، عن عائشة قالت: قال رسول الله ﷺ لجبريل: «وددت أني أراك في صورتك» قال: أتحب ذلك؟ قال: «نعم» قال: موعدك كذا كذا من الليل في بقيع

---

(١) عبدالرحمن بن أحمد بن يونس بن عبدالأعلى الصدفي المصري الحافظ أبو سعيد مؤرخ ديار مصر، لم يرحل لكن كان إماما في هذا الشأن وله كلام في الجرح والتعديل يدل على بصره بالرجال ومعرفته بالعلل، توفي سنة ٣٤٧هـ. انظر: التاريخ للذهبي (٧/ ٨٥٣).

(٢) الإمام المحدث الثقة المسند أبو القاسم علي بن الحسن بن خلف بن قُديد المصري، محدث موثق مشهور، روى عنه ابن يونس وابن المقرئ وخلق كثير من الرحالة، توفي سنة ٣١٢هـ. انظر: السير للذهبي (١٤/ ٤٣٦) والتاريخ له (٧/ ٢٥٥).

(٣) أحمد بن عمرو بن عبدالله بن عمرو بن السرح أبو الطاهر المصري ثقة م د س ق. التقريب لابن حجر (رقم٨٥).

(٤) عبدالله بن لهيعة بن عقبة الحضرمي صدوق خلط بعد احتراق كتبه. تقدمت ترجمته في الحديث (رقم١٣٣).

(٥) يزيد بن عمرو المعافري المصري صدوق من الرابعة د ت ق. التقريب لابن حجر (رقم٧٧٥٨).

(٦) عبدالرحمن بن غابر الهمدانيّ شهد فتح مصر. روى عن عقبة بن عامر الجهنيّ. وعنه يزيد المعافرى. انظر: تاريخ ابن يونس (رقم٨٣٣).

(٧) إسناده ضعيف، لضعف عبدالله بن لهيعة.

(٨) الحجار ابن الشحنة أحمد بن أبي طالب بن نعمة الديرمقرني ثم الصالحي. تقدمت ترجمته في الحديث (رقم٥).

(٩) عبيدالله بن موسى بن باذام العبسي الكوفي أبو محمد ثقة كان يتشيع ع. تقدمت ترجمته في الحديث (رقم٤٩).

(١٠) موسى بن عُبيدة بن نَشِيط الرَّبذي، ضعيف ولا سيما في عبدالله ابن دينار ت ق. تقدمت ترجمته في الحديث (رقم٢٠).

(١١) ذكوان أبو صالح السمان الزيات المدني ثقة ثبت من الثالثة ع. تقدمت ترجمته في الحديث (رقم٤).

(١٢) سلمة بن دينار أبو حازم الأعرج الأفزر التمار المدني القاص ثقة عابد ع. التقريب لابن حجر (رقم٢٤٨٩).

(١٣) أبو سلمة بن عبدالرحمن بن عوف الزهري ثقة مكثر ع. تقدمت ترجمته في الحديث (٤٢).

الغرقد، فلقيه رسول الله لموعده، فنشر جناحاً من أجنحته، فسد أفق السماء حتى ما يرى رسول الله ﷺ من السماء شيئاً، وأُخْبَتَ رسول الله عند ذلك"[١].

٥٦٥- أخبرنا عيسى والحجار قالا: أخبرنا ابن اللتي، أخبرنا عبدالأول، أنبأنا الداودي، أخبرنا ابن حموية، أخبرنا ابن خزيم، حدثنا عبد.

أخبرنا عيسى، أخبرنا ابن اللتي، أخبرنا أبو الوقت، أخبرنا ابن المظفر، أخبرنا الحمويي[٢]، أخبرنا السمرقندي[٣]، أخبرنا الدارمي، أخبرنا يزيد بن هارون[٤]، أنبأنا هشام الدَّستوائي[٥]، عن يحيى بن أبي كثير[٦]، عن أنس بن مالك: أن رسول الله ﷺ كان إذا أفطر عند أُناس قال: «أفطر عندكم الصائمون، وأكل طعامكم الأبرار، ونزلت عليكم الملائكة»[٧]. رواه النسائي.

وفي بعض طرقه: عن يحيى قال: "حُدثت عن أنس"[٨].

---

(١) إسناده ضعيف، لضعف موسى بن عبيدة، ومتنه منكر مخالف لما هو ثابت من أنه ﷺ رأى جبريل على صورته قبل الهجرة مرتين. فقد رُوي بسند صحيح عن ابن مسعود أنه قال: "لم يره في صورته إلا مرتين: مرة عند سدرة المنتهى، ومرة بأجياد". أخرجه الفاكهي في أخبار مكة (رقم٢٣٠٦). وروي بإسنادين أحدهما صحيح عن أم المؤمنين عائشة أنها قالت: "لم يره في صورته إلا مرتين: مرة عند سدرة المنتهى، ومرة في أجياد". أخرجه الترمذي (رقم٣٢٧٨).

(٢) عبدالله بن أحمد بن حُمُّوَيْه بن يوسف بن أعين أبو محمد السرخسي الحمويي. تقدمت ترجمته في الحديث (رقم١٠٤).

(٣) عيسى بن عمر بن العباس بن حمزة بن عمرو أبو عمران السمرقندي. تقدمت ترجمته في الحديث (رقم٣٣٢).

(٤) يزيد بن هارون بن زاذان أبو خالد الواسطي ثقة متقن عابد من التاسعة ع. تقدمت ترجمته في الحديث (رقم ١٧).

(٥) هشام بن أبي عبدالله سَنْبَر أبو بكر الدَّستوائي، ثقة ثبت وقد رمي بالقدر ع. تقدمت ترجمته في الحديث (رقم٤٠).

(٦) يحيى بن أبي كثير الطائي مولاهم ثقة ثبت لكنه يدلس ويرسل ع. تقدمت ترجمته في الحديث (رقم٤٠).

(٧) أخرجه الإمام أحمد (رقم١٣٠٨٦) وعبد بن حميد (رقم١٢٣٤) والدارمي (رقم١٨١٣) وأبو يعلى (رقم٤٣٢١) وابن الأعرابي في معجمه (رقم٣٩٠) وأبو نعيم في الحلية (٧٢/٣) والبيهقي في الكبرى (٨١٣٥) والشجري في أماليه (رقم١٩٦) وغيرهم، كلهم من طريق يزيد بن هارون به. رجاله ثقات رجال الشيخين، لكنه منقطع يحيى لم يسمع من أنس بن مالك.

وله شاهد صحيح عن أنس نفسه. أخرجه عبدالرزاق (رقم٧٩٠٧) ومن طريقه أبو دواد (رقم٣٨٥٤).

(٨) أخرجه ابن المبارك في الزهد (رقم١٤٢٢) ومن طريقه النسائي في الكبرى (رقم٦٨٧٥، ١٠٠٥٧) والحاكم في علوم الحديث (ص١١٨).وقال "ثبت عندنا من غير وجه رواية يحيى بن أبي كثير، عن أنس بن مالك، إلا أنه لم يسمع منه هذا الحديث".

قال العلائي في جامع التحصيل (ص٢٩٩): "قال أبو حاتم وأبو زرعة والبخاري وغيرهم لم يدرك أحدا من الصحابة إلا أنس بن مالك فإنه رآه رؤية ولم يسمع منه وهذا لفظ أبي حاتم قال أبو زرعة وحديثه عنه مرسل يعني عن أنس".

٥٦٦- ويه إلى الدارمي: حدثنا هاشم بن القاسم[١]، حدثنا شعبة، أنبأنا قتادة، عن زرارة بن أوفى العامري[٢]، عن أبي هريرة، عن النبي ﷺ قال: «إذا باتت المرأة هاجرة لفراش زوجها لعنتها الملائكة حتى ترجع». رواه البخاري: عن محمد بن عرعرة[٣]، عن شعبة. ورواه مسلم[٤]. [٦٣/أ]

وروي من حديث شعبة، عن سليمان[٥]، عن أبي حازم[٦]، عن أبي هريرة. رواه ابن حبان في صحيحة، والبخاري، ومسلم[٧].

٥٦٧- في حديث محمد بن أبي حرملة[٨]، عن عطاء وسليمان بن يسار[٩] وأبي سلمة بن عبدالرحمن، عن عائشة في قول النبي ﷺ في عثمان: «ألا أستحي من رجل تستحي منه الملائكة». رواه أبو حاتم بن حبان في صحيحه[١٠].

٥٦٨- قال أبو حاتم بن حبان: أخبرنا الحسن بن سفيان[١١]، حدثنا أبو بكر بن أبي شيبة، حدثنا عبدالله ابن نمير[١٢]، عن إسماعيل بن أبي خالد[١٣]، عن أبي إسحاق[١٤]، عن هبيرة بن يريم[١٥] قال: سمعت الحسن بن علي قام فخطب الناس فقال: «يا أيها الناس لقد فارقكم أمس رجل ما سبقه الأولون، ولا يدركه الآخرون، لقد

---

(١) هاشم بن القاسم بن مسلم الليثي ثقة ثبت ع. تقدمت ترجمته في الحديث (رقم٧٢).

(٢) زرارة بن أوفى العامري الحَرَشي أبو حاجب البصري قاضيها ثقة عابد ع. التقريب لابن حجر (رقم٢٠٠٩).

(٣) محمد بن عرعرة بن البِرِند السامي البصري ثقة خ م د. التقريب لابن حجر (رقم٦١٣٧).

(٤) أخرجه الدارمي (رقم٢٢٧٤) والبخاري (رقم٥١٩٤) ومسلم (رقم١٤٣٦/١٢٠).

(٥) هو الإمام الأعمش.

(٦) سلمان أبو حازم الأشجعي الكوفي ثقة ع. التقريب لابن حجر (رقم٢٤٧٩).

(٧) أخرجه البخاري (رقم٥١٩٣) و مسلم (رقم١٤٣٦/١٢١) وابن حبان (رقم٤١٧٣).

(٨) محمد بن أبي حرملة القرشي مولى ابن حويطب وقد ينسب إليه ثقة خ م د ت س. التقريب لابن حجر (رقم٥٨٠٦).

(٩) سليمان بن يسار الهلالي مولى ميمونة وقيل أم سلمة ثقة فاضل أحد الفقهاء السبعة ع. نفس المصدر (رقم٢٦١٩).

(١٠) أخرجه البخاري في الأدب المفرد (رقم٦٠٣) ومسلم (رقم٢٤٠١/٣٦) وابن حبان (رقم٦٩٠٧).

(١١) الحسن بن سفيان بن عامر بن عبد العزيز النسوي الإمام الحافظ الثبت. تقدمت ترجمته في الحديث (رقم٢٨٨).

(١٢) عبدالله بن نمير الهمداني أبو هشام الكوفي ثقة صاحب حديث من أهل السنة ع. التقريب لابن حجر (رقم٣٦٦٨).

(١٣) إسماعيل بن أبي خالد الأحمسي مولاهم البجلي ثقة ثبت ع. تقدمت ترجمته في الحديث (رقم١٣).

(١٤) عمرو بن عبدالله بن عبيد أبو إسحاق السَّبيعي، تقدمت ترجمته في الحديث (رقم٤).

(١٥) هبيرة بن يريم الشبامي ويقال الخارفي أبو الحارث الكوفي لا بأس به وقد عيب بالتشيع ٤. التقريب لابن حجر (رقم٧٢٦٨).

كان رسول الله ﷺ يبعثه المبعث، فيعطيه الراية، فما يرجع حتى يفتح الله عليه، جبريل عن يمينه، وميكائيل عن شماله، ما ترك بيضاء ولا صفراء إلا سبعمائة درهم فضَلَت من عطائه، أراد أن يشتري بها خادماً»(١).

[٦٣/ب] ٥٦٩- أخبرنا عيسى، أخبرنا ابن اللتي، أخبرنا عبدالأول، أنبأنا الداودي، أخبرنا ابن حموية، أخبرنا ابن خزيم، حدثنا عبد بن حميد، حدثني ابن أبي شيبة، حدثنا أبو معاوية(٢)، عن قطبة(٣)، عن ليث(٤)، عن عطاء(٥)، عن ابن عمر قال: جاءت امرأة إلى النبي ﷺ فقالت: يا رسول الله ما حق الزوج على الزوجة؟ قال : «لا تمنعه نفسها وإن كانت على ظهر قتب». قالت: يا رسول الله، ما حق الزوج على الزوجة؟ قال: «لا تَصَدَّق من بيته بشيء إلا بإذنه، فإن فعلت كان له الأجر وعليها الوزر» قالت: يا رسول الله، ما حق الزوج على الزوجة؟ قال: «لا تصوم يوماً إلا بإذنه، فإن فعلت أثمت ولم تؤجر» قالت: يا رسول الله، ما حق الزوج على الزوجة؟ قال: «لا تخرج من بيته إلا بإذنه فإن فعلت لعنتها ملائكة الله وملائكة الرحمة وملائكة الغضب حتى تفيء أو ترجع»(٦).

٥٧٠- قال أبو الفضل أحمد بن محمد بن حمدون الشَّرْمَقَانِيُّ(٧) في الجزء الثاني عشر من تخريجه: حدثنا أبو الحسن مسدد بن قطن(٨)، حدثنا عثمان بن أبي شيبة(٩)، حدثنا محمد بن الحسن الأسدي(١٠)، حدثنا عبدالعزيز بن

---

(١) أخرجه الإمام أحمد (رقم ١٧١٩) وابن أبي شيبة (رقم٣٢١٠٥) ومن طريقه ابن حبان (رقم٦٩٣٦) وأخرجه البزار (رقم١٣٣٩) وهو حديث باطل، استقصى طرقه وبين ضعفها الشيخ سعد الحميِّد في تحقيق مختصر استدارك الذهبي للحاكم لابن الملقن (١٦٧٥/٤).

(٢) محمد بن خازم أبو معاوية الضرير ثقة أحفظ الناس لحديث الأعمش ع. تقدمت ترجمته في الحديث (رقم٦٣).

(٣) قطبة بن عبدالعزيز بن سِياه الأسدي الكوفي صدوق م ٤. التقريب لابن حجر (رقم٥٥٥١).

(٤) الليث بن أبي سليم صدوق اختلط جدا ولم يتميز حديثه فترك خت م ٤. تقدمت ترجمته في الحديث (رقم٢٩١).

(٥) عطاء بن أبي رَباح ثقة فقيه فاضل لكنه كثير الإرسال ع. تقدمت ترجمته. في الحديث (رقم٩٨).

(٦) أخرجه عبد بن حميد (رقم٨١٣) والمؤلف من طريقه كما هنا، وإسناده حسن.

(٧) الإمام الحافظ الرحال الأديب الفقيه، أبو الفضل أحمد بن محمد بن حمدون بن بندار الخراساني الشَّرْمَقَانِيُّ، وشَرمقان: بليدة من عمل نسا، كان من أعيان مشايخ خراسان في الفقه، والأدب، وكثرة الطلب، ومات سنة ٣٦٦هـ. انظر: السير للذهبي (٣٨٦/١٦).

(٨) الإمام المحدث المأمون القدوة العابد مسدد بن قطن بن إبراهيم، أبو الحسن النيسابوري المزكي، كان ثقة مأمونا زاهدا عابدا ورعا عاقلا، قال الحاكم: كان مزكي عصره المقدم في الزهد والورع والتمكن في العقل، تورع من الرواية عن يحيى بن يحيى لصغر سنه. ومات سنة ٣٠١هـ. انظر: السير للذهبي (١١٩/١٤) والتاريخ له (٤٥/٧).

(٩) عثمان بن محمد بن إبراهيم أبو الحسن ابن أبي شيبة ثقة حافظ شهيرخ م د س ق. تقدمت ترجمته في الحديث (رقم٩٧).

(١٠) محمد بن الحسن بن الزبير الأسدي الكوفي لقبه التَّلّ صدوق فيه لين خ س ق. التقريب لابن حجر (رقم٥٨١٦).

أبي سلمة[١]، عن عبدالله بن الفضل[٢]، عن أبي سلمة، عن أبي هريرة، عن النبي ﷺ قال: «لما أُسري بي قال: لقد رأيتني في جماعة من الرسل، وإذا عيسى قائم يُصلي أقرب الناس به شبهاً عروة بن مسعود الثقفي، وإبراهيم قائم يُصلي أشبه الناس به صاحبكم - يعني نفسه - فلما فرغت من الصلاة قال لي: يا محمد هذا مالك صاحب النار فسلم عليه، قال فالتفت فبدأني بالسلام». رواته هم في الصحيح[٣].

٥٧١- قال النسائي في اليوم والليلة: أنبأنا قُتَيْبَة بن سعيد[٤]، حدثنا اللَّيْث، عن الجلاح أبي كثير[٥]، عَن أبي عبد الرَّحْمَن الحُبُلي[٦]، عَن عُمَارَة بن شبيب السبائي[٧] قَالَ: قَالَ رَسُول الله ﷺ: «من قَالَ لا إِلَه إِلا الله وَحده لاشريك لَهُ، لَهُ الْملك وَله الحمد يحي وَيُمِيت وَهُوَ على كل شَيْء قدير، عشر مرار على أثر المغرب بعث الله لَهُ مسلحة يَحْفَظُونَهُ من الشَّيْطَان حَتَّى يصبح، وَكتب لَهُ بهَا عشر حَسَنَات مُوجبَات، ومُحي عَنهُ عشر سيئات موبقات، وَكَانَت لَهُ كَعدْل عشر رِقَاب». رواه الترمذي[٨] وقال: "غريب لا نعرفه إلا من حديث ليث، ولا يُعرف لعُمارة سماعاً من النبي ﷺ". [٦٤/أ]

٥٧٢- قال النسائي: "خالفه عمرو بن الحارث[٩]". أخبرنا أحمد بن عمرو بن السرح[١٠]، أنبأنا ابن وهب، أخبرني عمرو بن الحارث: أن الجلاح حدثه، أن أبا عبد الرحمن المعافري حدثه، أن عَمار السبائي حدثه، أن

---

(١) عبدالعزيز بن عبدالله بن أبي سلمة الماجشون ثقة فقيه مصنف ع. تقدمت ترجمته في الحديث (رقم٤٣٨).

(٢) عبدالله بن الفضل بن العباس بن ربيعة بن الحارث بن عبدالمطلب الهاشمي المدني ثقة ع. التقريب لابن حجر (رقم٣٥٣٣).

(٣) أخرجه بنحوه مسلم (رقم٢٧٨/١٧٢) والنسائي في الكبرى (رقم١١٤١٦) والسراج في حديثه (رقم١٣٨٣) والطحاوي في شرح المشكل (رقم٥٠١١) وابن منده في التوحيد (رقم٢٣) وأبو نعيم في مستخرجه (رقم٤٣٣) والبغوي في تفسيره (٦٦/٥) والبيهقي في حياة الأنبياء (رقم٩).

(٤) قتيبة بن سعيد بن جميل بن طريف الثقفي أبو رجاء البغلاني ثقة ثبت ع. تقدمت ترجمته في الحديث (رقم٣٣٣).

(٥) الجُلاَح أبو كثير المصري مولى الأمويين صدوق م د ت س. التقريب لابن حجر (رقم٩٩٠).

(٦) عبدالله بن يزيد المعافري أبو عبدالرحمن الحبلي ثقة بخ م ٤. تقدمت ترجمته في الحديث (رقم ٣٩).

(٧) عُمارة بن شبيب السبئي ويقال فيه عَمار قال ابن حبان في ثقاته من زعم أن له صحبة فقد وهم ت س. التقريب لابن حجر (رقم٤٨٤٩).

(٨) أخرجه الترمذي (رقم٣٥٣٤) والنسائي في الكبرى (رقم١٠٣٣٨) وفي عمل اليوم والليلة (رقم٥٧٧) وضعفه الألباني في ضعيف الجامع الصغير (رقم٥٧٣٩).

(٩) عمرو بن الحارث بن يعقوب الأنصاري مولاهم أبو أيوب ثقة فقيه حافظ ع. تقدمت ترجمته في الحديث (رقم ٤٤).

(١٠) أحمد بن عمرو بن عبدالله بن عمرو بن السرح أبو الطاهر ثقة م د س ق. تقدمت ترجمته في الحديث (رقم ٥٦٣).

رجلاً من الأنصار حدثه، أن رسول الله ﷺ قال: «من قال بعد المغرب أو الصبح: لا إله إلا الله وحده لا شريك له، له الملك وله الحمد يحيى ويميت، وهو على كل شيء قدير، عشر مرات بَعث الله له مَسلَحَةً يحرسونه حتى يصبح، ومن حين يصبح حتى يمسي نحوه»[١].

قال ابن عساكر: "وحديث عمرو الصواب، إلا قوله: "عَمّار"، فإنه عُمارة".

[٦٤/ب] ٥٧٣- أخبرنا محمد بن أبي الهيجاء، أخبرنا أبو علي البكري، أخبرنا عبدالمعز بن محمد، أخبرنا تميم بن أبي سعيد[٢]، أخبرنا أبو الحسن البحَّاثيّ[٣]، أخبرنا أبو الحسن الزوزني[٤]، أخبرنا أبو حاتم البستي، أنبأنا إسحاق بن إبراهيم بن إسماعيل[٥] ببست، حدثنا الحسن بن علي الحلواني[٦]، حدثنا عبدالرزاق، أخبرنا معمر، عن يحيى بن أبي كثير[٧]، عن عياض بن هلال[٨]، عن أبي سعيد الخدري، عن النبي ﷺ قال: «إذا جاء أحدكم الشيطان فقال: إنك قد أحدثت، فليقل في نفسه: "كذبت" حتى يسمع صوتاً أو يجد ريحاً بأنفه»[٩]. رواه ابن خزيمة في صحيحه[١٠]: لهشام[١١] وعلي بن المبارك[١٢]، عن يحيى بن أبي كثير.

---

(١) أخرجه النسائي في الكبرى (رقم١٠٣٣٩) وفي عمل اليوم والليلة (رقم٥٧٨).

(٢) تميم بن أبي سعيد بن أبي العباس أبو القاسم الجرجاني المؤدب. تقدمت ترجمته في الحديث (رقم ٤٧٣).

(٣) علي بن محمد بن علي، أبو الحسن الزوزني البحاثي، الأديب. تقدمت ترجمته في الحديث (رقم ٤٧٣).

(٤) أبو الحسن محمد بن أحمد بن هارون الزَّوْزَنِيُّ، تلميذ الإمام ابن حبان. تقدمت ترجمته في الحديث (رقم ٤٧٣).

(٥) إسحاق بن إبراهيم بن إسماعيل بن عبدالجبار بن فروة بن ضبة بن وداع أبو محمد من أهل بست أحد النبلاء من المحدثين والعقلاء من المتقين. انظر الثقات لابن حبان (٨/١٢٢).

(٦) الحسن بن علي بن محمد الهذلي أبو علي الخلال الحُلْواني ثقة حافظ له تصانيف خ م د ت ق. التقريب لابن حجر (رقم١٢٦٢).

(٧) يحيى بن أبي كثير الطائي مولاهم ثقة ثبت لكنه يدلس ويرسل ع. تقدمت ترجمته في الحديث (رقم٤٠).

(٨) عياض بن هلال الأنصاري ، مجهول تفرد يحيى بن أبي كثير بالرواية عنه ٤ . التقريب لابن حجر (رقم٥٢٨١).

(٩) أخرجه عبدالرزاق (رقم٣٤٦٣) والإمام أحمد (رقم١١٠٨٢، ١١٤٦٨، ١١٤٧٨، ١١٤٩٩، ١١٥١٣) وأبو داود (رقم١٠٢٩) وأبويعلى (رقم١٢٤١) وابن حبان (رقم٢٦٦٥، ٢٦٦٦) والحاكم (رقم١٢١٠) وقال: "حديث صحيح على شرط الشيخين، ولم يخرجاه". وليس كما قال فليس هو على شرط الشيخين ولا أحدهما؛ لأن فيه عياض وهو مجهول.

(١٠) أخرجه ابن خزيمة (رقم٢٩).

(١١) هشام بن أبي عبدالله سَنْبَر أبو بكر الدَّستوائي، ثقة ثبت وقد رمي بالقدر ع. تقدمت ترجمته في الحديث (رقم٤٠).

(١٢) علي بن المبارك الهُنَائي ثقة كان له عن يحيى ابن أبي كثير كتابان أحدهما سماع والآخر إرسال فحديث الكوفيين عنه فيه شيء ع. التقريب لابن حجر (رقم٤٧٨٧).

قال: "قوله: «فليقل كذبت» أراد: فليقل كذبت، أراد: فليقل كذبت بضميره، لا ينطق بلسانه، إذ المصلي غير جائز له أن يقول كذبت نطقاً باللسان"(١).

لأن لفظ حديث ابن خزيمة: «فليقل كذب» ، ليس فيه: «في نفسه».

٥٧٤- أخبرنا عيسى، أنبأنا ابن اللتي، أنبأنا عبدالأول، أخبرنا الداودي، أخبرنا ابن حموية، أخبرنا أبو عمران(٢)، أنبأنا الدارمي، أخبرنا الحكم بن نافع(٣)، أخبرنا شعيب(٤)، عن الزهري، أخبرني سعيد بن المسيب: أنه سمع أبا هريرة يقول: أُتي النبي ﷺ ليلة أسري به بإيلياء بقدحين من خمرٍ ولبنٍ، فنظر إليهما ثم أخذ اللبن، فقال جبرائيل: «الحمد لله الذي هداك للفطرة، لو أخذت الخمر غوت أمتك»(٥).

قال البدر محمد بن الجمال محمد بن مالك(٦) في كتاب المعاني والبيان: "وأما الحالة المقتضية تعريفه فهي اللام، فاللام متى إذا أُريد به إما بعض الحقيقة كما في: ﴿وَجَعَلْنَا مِنَ الْمَاءِ كُلَّ شَيْءٍ حَيٍّ﴾[الأنبياء ٣٠] أتى في الروايات أنه تعالى خلق الملائكة من ريح خلقها من الماء، وخلق الجانَّ من نار خلقها منه، وخلق آدم من ترابٍ منه"(٧).

قال: "وأما الحالة المقتضية تنكيره فهي إذا كان المقام للإفراد، أو شخصاً ، أو نوعاً، قال الله تعالى ﴿وَاللَّهُ خَلَقَ كُلَّ دَابَّةٍ مِّن مَّاءٍ﴾[النور ٤٥] أي: من نوعٍ من الماء مختصٌ بتلك الدابة، أو من ماءٍ مخصوص، وهي النطفة"(٨).

---

(١) انظر: صحيح ابن خزيمة (رقم٢٩).

(٢) عيسى بن عمر بن العباس بن حمزة بن عمرو أبو عمران السمرقندي. تقدمت ترجمته في الحديث (رقم٣٣٢).

(٣) الحكم بن نافع البهراني أبو اليمان الحمصي مشهور بكنيته ثقة ثبت ع. تقدمت ترجمته في الحديث (رقم٥٠).

(٤) شعيب بن أبي حمزة دينار الأموي مولاهم أبو بشر الحمصي، ثقة عابد ع. تقدمت ترجمته في الحديث (رقم٣٤).

(٥) أخرجه الدارمي (رقم٢١٣٣) والمؤلف من طريقه كما هنا. وهو عند البخاري (رقم٤٧٠٩، ٥٥٧٦) ومسلم (رقم١٦٨/٩٢).

(٦) محمد بن محمد بن عبدالله بن عبدالله بن مالك، الإمام البليغ النحوي، بدر الدين بن الإمام شيخ النحاة جمال الدين الطائي الجياني ثم الدمشقي، كان إماما ذكيا فهما حاد الذهن، إماما في النحو إماما في المعاني والبيان والمنطق، جيد المشاركة في الفقه والأصول وغير ذلك، أخذ عن والده، تصدر للإشغال بعد وفاة والده. وكان عجبا في الذكاء والمناظرة وصحة الفهم. وكان مطبوع العشرة وفيه لعب وفراغ. وله تصانيف معروفة في العربية والبديع والمعاني، ، توفي سنة ٦٨٦هـ. انظر: التاريخ للذهبي (١٥/ ٥٨١).

(٧) بحثت عن هذا النص في كتاب المؤلف فلم أجده وإنما وجدت إشارة مقتضبه (ص٤٣- ٤٤) ولعل هناك سقطا فيه.

(٨) انظر: المصباح في المعاني والبيان والبديع لبدر الدين محمد بن محمد بن مالك (ص٢٤).

٥٧٥- قال أبو بكر النقاش[١] في تفسيره في سورة الأعراف: "وقال سعيد بن المسيب: الملائكة ليسوا بذكور ولا إناث ولا يتوالدون، والجن يتوالدون ويموتون ذكورٌ وإناثٌ، والشياطين ذكور وإناث يتوالدون ولا يموتون، خلدوا كما خلد إبليس، وإبليس أبو الجن، ولكن جُعل الخلدُ في الشياطين دون الجن"[٢]. [٦٥/أ]

قال النقاش: " قال أبو مِجْلَز[٣] في الملائكة: إنهم ذكور ليسوا بإناث"[٤].

قال الجبائي المعتزلي[٥] في تفسيره عند قول الله: ﴿ وَإِذْ قُلْنَا لِلْمَلَٰٓئِكَةِ ٱسْجُدُواْ لِءَادَمَ ﴾[البقرة:٣٤]: "لأن إبليس ليس هو من الملائكة ولا من جنسهم؛ وذلك أن إبليس خُلق من النار، والملائكة هم روحانيون خُلقوا من الريح، وإبليس يأكل وينكح ويكون له الذرية، والملائكة لا يأكلون ولا ينكحون ولا ذراري لهم، وجاز أن يستثنيه وإن لم يكن مذكوراً في أول الآية؛ لأن مثل هذا جائز في اللغة".

٥٧٦- ذكر ابن الجوزي في مناقب معروف الكرخي[٦]: "ما ذكره أبو إسحاق المُزكي[٧] قال: أنبأنا السراج[٨] قال: حدثني القاسم بن نصر[٩] قال: جاء قوم إلى معروف فأطالوا الجلوس عنده فقال: "أما ترون أن تقوموا وملَك الشمس ليس يفتر عن سَوقِهِ"[١٠].

---

(١) محمد بن الحسن بن محمد بن زياد بن هارون بن جعفر بن سند أبو بكر النقاش. تقدمت ترجمته في الحديث (رقم٣٢٨).

(٢) ذكر الحافظ ابن حجر في الفتح (٣٠٦/٦) ذلك منسوبا لسعيد بن المسيب.

(٣) لاحق بن حميد بن سعيد السدوسي البصري أبو مجلز ثقة ع. تقدمت ترجمته في الحديث (رقم٢٤٧).

(٤) أخرجه عنه الطبري (١٠/ ٢٢٠) وابن أبي حاتم (رقم٨٥٠٧) وسعيد بن منصور في تفسيره (رقم ٩٥٨) والبيهقي في البعث (رقم١١٢) وعبد بن حميد وابن المنذر كما في الحبائك للسيوطي (ص٢٦٥) وقال: "في المنهاج ثم القونوي في مختصره: وقد قيل إن أصحاب الأعراف ملائكة يحبون أهل الجنة ويبكتون أهل النار، وهو بعيد لوجهين: **أحدهما** قوله تعالى: ﴿وَعَلَى ٱلْأَعْرَافِ رِجَالٌ ﴾ [الأعراف:٤٦] والرجال: الذكور العقلاء، والملائكة لا ينقسمون إلى ذكور وإناث. **والثاني**: إخباره تعالى عنهم وأنهم يطمعون أن يدخلوا الجنة، والملائكة غير محجوبين عنها كيف والحيلولة بين الطامع وطمعه تعذيب له ولا عذاب يومئذ على ملك".

(٥) أبو علي محمد بن عبدالوهاب بن سلام بن خالد بن حمران بن أبان الجبائي. تقدمت ترجمته في (ص٥١٠). وتفسيره مفقود إلى الآن.

(٦) معروف بن الفَيْرُزَانُ، أبو محفوظ العابد الكرخي اشتهر بالصلاح والفضل توفي سنة ٢٠٠ هـ. انظر: تاريخ الخطيب (٢٦٣/١٥-٢٧٤).

(٧) إبراهيم بن محمد بن يحيى بن سخْتَوَيه بن عبدالله أبو إسحاق المزكي. تقدمت ترجمته في الحديث (رقم١٣٧).

(٨) محمد بن إسحاق بن إبراهيم بن مهران بن عبدالله أبو العباس السراج. تقدمت ترجمته في الحديث (رقم٢٥).

(٩) لعله: القاسم الحربي أحد الزهاد، وكان بينه وبين بشر بن الحارث مودة. انظر: تاريخ الخطيب (٤١٩/١٤).

(١٠) أخرجه الخطيب في تاريخ بغداد (٣٧٤/١٥) وابن الجوزي في مناقب معروف الكرخي (ص١١٩- ١٢٠).

٥٧٧- وما ذكره أبو نُعيم: حدثنا إبراهيم بن عبدالله[١]، حدثنا محمد بن إسحاق[٢]، سمعت محمد بن عبدالرحمن دوست[٣] قال: "قدم قوم إلى معروف فأطالوا الجلوس فقال: "يا قوم إن المَلَك دائمٌ لا يفترُ عن سَوقها"[٤].

٥٧٨- أخبرنا ابن المهندس[٥]، أنبأنا ابن البخاري[٦]، أخبرنا الكندي[٧]، أخبرنا علي بن هبة الله[٨]، [٦٥/ب] أخبرنا أحمد بن النقور[٩]، أخبرنا عمر بن إبراهيم[١٠]، حدثنا البغوي[١١]، حدثنا داود هو ابن رُشيد[١٢]، حدثنا أبو حفص هو الأبار[١٣]، عن منصور[١٤]، عن ربعي بن حِراش[١٥]، عن حذيفة، عن النبي ﷺ قال: «تلَقَّت الملائكة

---

(١) إبراهيم بن عبدالله بن إسحاق بن جعفر، أبو إسحاق الأصبهاني المعدَّل المعروف بالقصار، روى عنه الحاكم، وأبو نعيم، وأحمد بن علي اليزدي، لقب بالقصار لأنه كان يغسل الموتى تزهدا ومتابعة للسنة. وعاش ١٠٣ سنين، توفي سنة ٣٧٣ هـ. انظر: تاريخ الخطيب (٧/٤٤) والتاريخ للذهبي (٨/٣٨٦).

(٢) محمد بن إسحاق بن إبراهيم بن مهران بن عبدالله أبو العباس السراج. تقدمت ترجمته في الحديث (رقم٢٥).

(٣) لم أجد له ترجمة فيما بين يدي من المصادر.

(٤) أخرجه أبو نعيم في الحلية (٨/٣٦٦) وفي رياضة الأبدان (رقم٢٢) وهو خبر ضعيف جدا، فيه دوست وهو مجهول.

(٥) محمد بن إبراهيم بن غنائم بن واقد، الشيخ الإمام الفقيه المحدث المفيد جمال الطلبة شمس الدين أبو عبدالله ابن المهندس الصالحي الحنفي الشروطي، عني بهذا الشأن ونسخ الكثير وخرج وأفاد مع اللين والتواضع وحسن الأخلاق والتقدم في الشروط، توفي سنة ٧٣٠هـ. انظر: المعجم المختص بالمحدثين للذهبي (ص٢١٠).

(٦) الإمام المحدث المشهور الفخر علي بن البخاري.

(٧) هو الإمام المشهور أبو اليُمن الكندي.

(٨) أبو الحسن علي بن هبة الله بن سلامة بن المسلم اللخمي. تقدمت ترجمته في الحديث (رقم١٧٠).

(٩) الشيخ الجليل الصدوق أحمد بن محمد بن أحمد بن عبدالله بن النقور، أبو الحسين البغدادي البزاز، مسند العراق في وقته رحل الناس إليه من الأقطار، وتفرد في الدنيا بنسخ رواها البغوي عن أشياخه وكان متحريا فيما يرويه، وآخر من روى حديثه عاليا الأبرقوهي، توفي سنة ٤٧٠هـ. انظر: السير للذهبي (١٨/٣٧٢) والتاريخ له (١٠/٢٨٨).

(١٠) عمر بن إبراهيم بن أحمد بن كثير بن هارون بن مهران أبو حفص المقرئ المعروف بالكتاني، بغدادي مسند قرأ على ابن مجاهد وحمل عنه كتاب السبعة وكان ثقة، توفي سنة ٣٩٠هـ. انظر: تاريخ الخطيب (١٣/١٣٨) والتاريخ للذهبي (٨/٦٦٦).

(١١) هو الإمام المشهور أبو القاسم البغوي.

(١٢) داود بن رُشيد الهاشمي مولاهم الخوارزمي نزيل بغداد ثقة خ م د س ق. تقدمت ترجمته في الحديث (رقم٩١).

(١٣) عمر بن عبدالرحمن بن قيس أبو حفص الأبَّار صدوق عخ د س ق. تقدمت ترجمته في الحديث (رقم١٥٩).

(١٤) منصور بن المعتمر بن عبدالله السلمي أبو عتَّاب الكوفي ثقة ثبت ع. تقدمت ترجمته في الحديث (رقم١٨٩).

(١٥) ربعي بن حِراش أبو مريم العبسي الكوفي ثقة عابد مخضرم ع. التقريب لابن حجر (رقم١٨٧٩).

رُوحَ رجل ممن كان قبلكم، قالوا له: هل عملت من الخير شيئاً؟ قال: ما أذكر أنني عملت من الخير شيئاً، قيل له: تذكر، قال: كنت رجلاً أداين الناس، أو قال: أبايع الناس فكنت آمر فتياني أن ينظروا المعسر، ويتجاوزوا عن الموسر، قال: تجاوزوا عنه»[١].

٥٧٩- وقال يحيى بن يمان[٢]: حدثنا أشعث[٣]، عن شِمْر بن عطية[٤] في قوله ﷻ: ﴿إِنَّ كِتَٰبَ ٱلْأَبْرَارِ لَفِى عِلِّيِّينَ﴾ [المطففين ١٨] قال: إذا عُرج بروح المؤمن استقبله الملائكة المقربون في السماء الدنيا فيشيعونه من السماء العليا، ثم رقم على روحه، ثم قرأ: ﴿وَمَآ أَدْرَىٰكَ مَا عِلِّيُّونَ ١٩ كِتَٰبٌ مَّرْقُومٌ ٢٠﴾[المطففين][٥].

٥٨٠- وقال معمر: عن الزهري، أخبرني عبدالله بن عامر بن ربيعة[٦]، عن حارثة بن النعمان[٧] قال: مررت على رسول الله ﷺ ومع جبريل ﷺ جالس في المقاعد فسلمت عليه ثم أجزت، فلما رجعت وانصرف النبي ﷺ قال لي: «هل رأيت الذي كان معي؟» قلت: نعم، قال: «فإنه جبريل وقد رد عليك السلام».

٥٨١- أخبرتنا زينب، عن ابن خليل إجازة، عن مسعود[٨]، عن الحداد[٩]، عن أبي نعيم، عن الطبراني، عن الدَّبَري[١٠]، عن عبدالرزاق، عن معمر بهذا الحديث. رواه الإمام أحمد عن عبدالرزاق[١١].

---

(١) أخرجه البخاري (رقم٢٠٧٧) ومسلم (رقم١٥٦٠/٢٦).

(٢) يحيى بن يمان العجلي الكوفي صدوق عابد يخطيء كثيرا وقد تغير بخ م ٤. تقدمت ترجمته في الحديث (رقم١١).

(٣) أشعث بن إسحاق بن سعد بن أبي وقاص مالك بن أهيب الزهري المدني مقبول د. التقريب لابن حجر (رقم٥٢٠).

(٤) شِمْر بن عطية الأسدي الكاهلي الكوفي صدوق مد ت س. تقدمت ترجمته في الحديث (رقم٢٦٩).

(٥) أخرجه أبو جعفر الترمذي في جزء فيه تفسير القرآن عن يحيى بن يمان وغيره (رقم١٠).

(٦) عبدالله بن عامر بن ربيعة العنزي حليف بني عدي أبو محمد المدني ولد على عهد النبي ﷺ ولأبيه صحبة مشهورة ووثقه العجلي ع. التقريب لابن حجر (رقم٣٤٠٣).

(٧) حارثة بن النعمان الأنصاري، بدري كان أحد الثمانين الذين ثبتوا وصبروا مع رسول الله ﷺ يوم حنين ولم يفروا، فأخبر جبريل النبي ﷺ بأن رزقهم ورزق عيالهم على الله عز وجل في الجنة. انظر: معرفة الصحابة لأبي نعيم (٢/٧٣٦).

(٨) مسعود بن أبي منصور بن محمد بن حسن الأصبهاني الجمال الخياط. تقدمت ترجمته في الحديث (رقم٢٦).

(٩) أبو علي الحسن بن أحمد بن الحسن بن أحمد بن محمد بن مِهْرَة الحداد الأصبهاني. تقدمت ترجمته في الحديث (رقم٢٦).

(١٠) أبو يعقوب إسحاق بن إبراهيم بن عباد الصنعاني الدبري، راوية عبد الرزاق. تقدمت ترجمته في الحديث (رقم٣٤).

(١١) أخرجه عبدالرزاق (رقم٢٠٥٤٥) وعنه الإمام أحمد في المسند (رقم٢٣٦٧٧) وفي فضائل الصحابة (رقم١٥٠٨) وعبد بن حميد (رقم٤٤٦) وابن أبي عاصم في الآحاد والمثاني (رقم١٩٦١) والبغوي في معجم الصحابة (رقم٤٧٢) والدارقطني في المؤتلف والمختلف (١/٤٤٥) والطبراني في الكبير (رقم٣٢٢٦) وعنه أبو نعيم في معرفة الصحابة (رقم١٩٦٣) قال الهيثمي في المجمع (٩/٣٢٣): "رواه أحمد، والطبراني، ورجاله رجال الصحيح".

حَكَم مسلم بن الحجاج على معمر بالوهم في هذا الحديث؛ لأن الزُّبَيْدِيُّ[١] رواه عن الزهري، عن عمرة ابنة عبدالرحمن[٢]، عن حارثة بن النعمان. وسفيان، عن الزهري قال: حدثتني ابنة عبدالرحمن.

قال مسلم: "فاجتمع من ذكرنا روايتهم في هذا الحديث على خلاف معمر، وهم أولى بالصواب، وقال شعيب[٣] وابن أبي عتيق[٤] في روايتهما عن الزهري قال: حدثتني حفصة بنت عبدالرحمن بن سعد بن زرارة. فوهما أن قالا حفصة، وإنما هي عمرة [٦٦/أ] بنت عبدالرحمن، كما قال القوم والله أعلم"[٥].

٥٨٢- قال سفيان الثوري: عن الأعمش سألت مجاهداً عن قوله: ﴿..يَوْمَ يَقُومُ الْأَشْهَادُ﴾[غافر ٥١] ؟ قال: "هم الملائكة"[٦].

٥٨٣- وقال سفيان: عن منصور[٧]، عن إبراهيم[٨]: ﴿تَوَفَّتْهُ رُسُلُنَا وَهُمْ لَا يُفَرِّطُونَ﴾[الأنعام ٦١] قال: "الملائكة تقبض الأنفس ويتوفاها ملك الموت منهم"[٩].

٥٨٤- قال سعيد بن منصور: حدثنا هشيم[١٠]، أنبأنا إسماعيل بن سالم[١١]، عن الحكم[١٢] قال: "ينزل مع المطر من الملائكة أكثر من ولد آدم وولد إبليس"[١٣].

---

(١) محمد بن الوليد بن عامر الزُّبيدي أبو الهذيل الحمصي القاضي ثقة ثبت من كبار أصحاب الزهري خ م د س ق. التقريب (رقم٦٣٧٢).

(٢) عمرة بنت عبدالرحمن بن سعد بن زرارة الأنصارية المدنية. تقدمت ترجمته في الحديث (رقم٤٤).

(٣) شعيب بن أبي حمزة دينار الأموي مولاهم أبو بشر الحمصي، ثقة عابد ع. تقدمت ترجمته في الحديث (رقم٣٤).

(٤) محمد بن عبدالله بن أبي عتيق محمد بن عبدالرحمن بن أبي بكر مقبول خ د ت س. التقريب لابن حجر (رقم٦٠٤٧).

(٥) هذا النقل من كتاب العلل للإمام مسلم وهو مفقود.

(٦) أخرجه سفيان في تفسيره (ص٢٦٣) ومن طريقه أبو الشيخ في العظمة (٧٦٤/٢) .

(٧) منصور بن المعتمر بن عبدالله السلمي أبو عتَّاب الكوفي ثقة ثبت ع. تقدمت ترجمته في الحديث (رقم١٨٩).

(٨) إبراهيم بن يزيد بن قيس بن الأسود النخعي الفقيه ثقة إلا أنه يرسل كثيرا ع. تقدمت ترجمته في الحديث (رقم٥٦).

(٩) أخرجه عبدالرزاق عن سفيان به (رقم٨٠٩ (رقم١٩٦١) والطبري (٢٩١/٩ ، ٢٩٢) وابن أبي حاتم في تفسيره (رقم٧٣٨٦) وعبد بن حميد، وابن المنذر، وأبو الشيخ في التفسير كما في الحبائك للسيوطي (ص٤٣) .

(١٠) هُشيم بن بَشير السلمي ثقة ثبت كثير التدليس والإرسال الخفي ع. تقدمت ترجمته في الحديث (رقم٣٣٧).

(١١) إسماعيل بن سالم الأسدي أبو يحيى الكوفي ثقة ثبت بخ م د س. التقريب لابن حجر (رقم٤٤٧).

(١٢) الحكم بن عتيبة أبو محمد الكندي الكوفي ثقة ثبت فقيه إلا أنه ربما دلس ع. التقريب لابن حجر (رقم١٤٥٣).

(١٣) أخرجه ابن أبي الدنيا في المطر والرعد(رقم١٠) والطبري (٤٠/١٤) وأبو الشيخ في العظمة (رقم٤٩٣).

٥٨٥- وقال: حدثنا أبو معاوية[(١)]، عن الأعمش، عن مسلم[(٢)]، عن مسروق[(٣)] قال: قال عبدالله: "في السموات لسماءٌ ما فيها موضع شبرٍ إلا وعليه جبهةُ ملَكٍ أو قدمه قائماً، ثم قرأ: ﴿ وَإِنَّا لَنَحْنُ الصَّافُّونَ ﴿١٦٥﴾ وَإِنَّا لَنَحْنُ الْمُسَبِّحُونَ ﴿١٦٦﴾ ﴾ [الصافات] وكان مسروق يقول في قوله: ﴿وَالصَّافَّاتِ ﴾ [الصافات ١] ، ﴿ وَالْمُرْسَلَاتِ ﴾ [المرسلات ١] ، ﴿وَالنَّازِعَاتِ ﴾ [النازعات ١]: "هي الملائكة"[(٤)].

٥٨٦- أخبرنا ابن أبي الهيجاء، أخبرنا محمد بن إسماعيل[(٥)] وابن عبدالهادي[(٦)] قالا: أخبرنا يحيى الثقفي[(٧)]، أخبرنا أبو عدنان[(٨)] وفاطمة[(٩)] قالا: أنبأنا ابن رَيْذَةَ[(١٠)]، أخبرنا الطبراني، حدثنا محمد بن عبدالرحمن ثعلب البصري النحوي[(١١)]، حدثنا عبدالله بن أيوب المُخَرَّمي[(١٢)]، حدثنا عبدالرحيم بن هارون الواسطي[(١٣)]،

---

(١) محمد بن خازم أبو معاوية الضرير ثقة أحفظ الناس لحديث الأعمش ع. تقدمت ترجمته في الحديث (رقم٦٣).

(٢) مسلم بن صُبيح الهمداني أبو الضحى الكوفي مشهور بكنيته ثقة فاضل ع. تقدمت ترجمته في الحديث (رقم٣٤٤).

(٣) مسروق بن الأجدع بن مالك الهمداني الوادعي أبو عائشة الكوفي ثقة فقيه عابد مخضرم ع. التقريب لابن حجر (رقم٦٦٠١).

(٤) إسناده صحيح رجاله ثقات رجال الشيخين، وأخرجه ابن نصر في تعظيم قدر الصلاة (رقم٢٥٤) والطبري (٦٥٣/١٩).

(٥) محمد بن إسماعيل بن أحمد بن أبي الفتح. أبو عبد الله المقدسي خطيب مردا. تقدمت ترجمته في الحديث (رقم٢١٧).

(٦) محمد بن عبدالهادي بن يوسف بن محمد بن قدامة بن مقدام المقدسي. تقدمت ترجمته في الحديث (رقم٤٩٦).

(٧) أبو الفرج يحيى بن محمود بن سعد الثقفي الأصبهاني. تقدمت ترجمته في الحديث (رقم٤٩٦).

(٨) أبو عدنان محمد بن أحمد ابن الشيخ أبي عمر المطهر الربعي الأصبهاني. تقدمت ترجمته في الحديث (رقم٤٩٦).

(٩) أم البنين فاطمة بنت عبدالله بن أحمد بن القاسم بن عقيل الجوزداني. تقدمت ترجمتها في الحديث (رقم١٨١).

(١٠) محمد بن عبدالله بن أحمد بن إبراهيم بن إسحاق التاجر المعروف بابن ريذة. تقدمت ترجمته في الحديث (رقم١٨١).

(١١) محمد بن عبد الرحمن النحوي البصري يعرف بثعلب. روى عن عبد الله بن أيوب المخزومي وغيره. وحدث عنه الطبراني. انظر: توضيح المشتبه لابن ناصر الدين (٤١/٢) وبغية الوعاة للسيوطي (١٥٩/١).

(١٢) الإمام المحدث الفقيه الورع عبدالله بن محمد بن أيوب بن صبيح أبو محمد المخرمي، قال عبدالرحمن بن أبي حاتم: سمعت منه مع أبي، وهو صدوق. وآخر من روى حديثه عاليا وهو جزء المروزي والمخرمي المؤتمن بن قميرة توفي سنة ٢٦٥هـ. انظر: تاريخ الخطيب (٢٧٩/١١) والسير للذهبي (٣٥٩/١٢) والتاريخ له (٣٥٢/٦).

(١٣) عبدالرحيم بن هارون الواسطي أبو هشام الغساني. قال أبو حاتم في الجرح والتعديل (٣٤٠/٥): "مجهول لا اعرفه". وقال ابن حبان في الثقات (٤١٣/٨): "يعتبر حديثه إذا روى عن الثقات من كتابه، فإن فيما حدث من غير كتابه بعض المناكير". وقال ابن عدي في الكامل (٤٩٧/٦): ل"م أر للمتقدمين فيه كلاما وإنما ذكرته لأحاديث رواها مناكير عن قوم ثقات". وقال ابن الجوزي في الضعفاء (٣٩٢/٢): "قال الدارقطني: متروك الحديث، يكذب".

حدثنا عبدالعزيز بن أبي رواد[١]، عن نافع، عن ابن عمر، عن النبي ﷺ قال: «إن العبد ليكذب الكِذبة فتتباعد منه الملائكة مسيرة ميل من نتن ما جاء به»[٢]. لم يروه عن نافع إلا ابن أبي رواد، تفرد به عبدالرحيم بن هارون.

قلت: "رواه الترمذي[٣]: عن يحيى بن موسى[٤]، عن عبدالرحيم بن هارون الغساني، وقال: "حديث حسن غريب لا نعرفه إلا من هذا الوجه، تفرد به عبدالرحمن بن هارون".

٥٨٧- وبهذا الإسناد إلى الطبراني قال: حدثنا محمد بن جعفر بن مَلاَّس الدمشقي[٥]، حدثنا العباس بن الوليدبن مَزيد العُذري[٦] قال: أخبرني أبي[٧]،حدثنا عبدالله بن شوذب[٨]، عن أبي هارون العبدي[٩]، عن أبي سعيد الخدري قال: قال رسول الله: «إن في السماء مَلَكاً يقال له: إسماعيل، على سبعين ألفِ مَلَك، كل مَلَك على سبعين ألفِ مَلَك»[١٠].

لم يروه عن ابن شوذب إلا الوليد بن مزيد ومحمد بن كثير الصنعاني[١١].

---

(١) عبدالعزيز بن أبي رواد صدوق عابد ربما وهم ورمي بالإرجاء خت ٤ . تقدمت ترجمته في الحديث (رقم٥٥٧).

(٢) أخرجه الترمذي (رقم١٩٧٢) والخرائطي في مساوئ الأخلاق (رقم١٥٠) وابن حبان في المجروحين (١٣٧/٢) وابن أبي الدنيا في الصمت (رقم ٤٧٧) وفي مكارم الأخلاق (رقم١٤٦) والطبراني في الأوسط (رقم٧٣٩٨) وفي الصغير (رقم٨٥٣) وابن عدي في الكامل (٨٨/١) والكلاباذي في بحر الفوائد (ص٥٢) وأبو نعيم في الحلية (١٩٧/٨) وابن الجوزي في العلل المتناهية (رقم١٢٩٢).

(٣) ليس كما قال، بل هو حديث باطل، قال ابن حبان في المجروحين (١٣٧/٢): "موضوع".

(٤) يحيى بن موسى البلخي لقبه خَتّ ثقة خ د ت س. التقريب لابن حجر (رقم٧٦٥٥).

(٥) محمد بن جعفر بن محمد بن هشام بن قسيم بن ملاَّس النُمَيْريّ مولاهم أبو العبّاس الدّمشقيّ المحدِّث، كان أبوه وجده وجماعة من أهل بيتهم محدثين توفي سنة ٣٢٨هـ. انظر: تاريخ ابن عساكر (٢٢٧/٥٢) والتاريخ للذهبي (٥٥٥/٧).

(٦) العباس بن الوليد بن مَزيد العُذري البيروتي صدوق عابد د س. التقريب لابن حجر (رقم٣١٩٢).

(٧) الوليد بن مزيد العذري أبو العباس البيروتي ثقة ثبت لا يخطيء ولا يدلس د س. نفس المصدر (رقم٧٤٥٤).

(٨) عبدالله بن شوذب الخراساني أبو عبدالرحمن صدوق عابد بخ ٤ . المصدر السابق (رقم٣٣٨٧).

(٩) عُمارة بن جُوين أبو هارون العبدي متروك، ومنهم من كذبه شيعي عخ ت ق. المصدر السابق (رقم٤٨٤٠).

(١٠) أخرجه الطبراني في الصغير (رقم٩٥٨) وأبو الشيخ في العظمة (٧٥٠/٢) وأبو نعيم في الحلية (٣٤١/٣) قال الهيثمي في المجمع (٨١/١): "رواه الطبراني في الصغير، وفيه أبو هارون، واسمه عمارة بن جوين، وهو ضعيف جدا".

(١١) انظر: المعجم الصغير للطبراني (١٦٢/٢).

[٦٦/ب] ٥٨٨- قال يعقوب بن سفيان: حدثنا أبو محمد القاسم بن زكريا بن دينار القرشي[١]، حدثنا إسحاق بن منصور[٢]، حدثنا الحكم بن عبدالملك[٣]، عن قتادة، عن أنس بن مالك قال: قال بعض المنافقين ما كان أخف جنازة سعد؟ فقال رسول الله ﷺ: «حملته الملائكة»[٤].

٥٨٩- أخبرنا ابن أبي الهيجاء وابن المحب قالا: أخبرنا البكري[٥]، أخبرنا عبدالمعز بن محمد[٦]، أخبرنا محمد بن إسماعيل الفضيلي[٧]، أخبرنا مُحلَّم بن إسماعيل[٨]، أخبرنا الخليل بن أحمد السجزي[٩]، أبأنا محمد بن إسحاق السراج، حدثنا قتيبة بن سعيد[١٠]، حدثنا المفضل[١١]، عن ابن جريج، عن أبي الزبير، عن جابر قال: نهى رسول الله ﷺ عن أكل الكراث فلم ينتهوا، ثم لم يجدوا بُداً من أكلها، فوجد ريحها فقال: «ألم أنهكم عن البقلة الخبيثة أو المنتنة؟ من أكلها فلا يغشَنا في مساجدنا؛ فإن الملائكة تتأذى مما يتأذى به الإنسان».

هو في الأول من المنتقى من المعجم الأوسط للطبراني: لهشام بن حسان، عن أبي الزبير، وفي الأول من معجمه الصغير[١٢]. وهو لعبدالله بن نمران الحجري المصري[١٣] في تاريخ مصر: عن أبي الزبير، رواه ابن ماجه[١٤].

---

(١) القاسم بن زكريا بن دينار القرشي أبو محمد الكوفي الطحان ثقة م ت س ق. التقريب لابن حجر (رقم٥٤٥٩).

(٢) إسحاق بن منصور السَّلُولي مولاهم أبو عبد الرحمن صدوق تكلم فيه للتشيع ع. تقدمت ترجمته في الحديث (رقم٢٧٩).

(٣) الحكم بن عبدالملك القرشي البصري نزل الكوفة ضعيف بخ ت س ق. تقدمت ترجمته في الحديث (رقم١٠٨).

(٤) روي من طرق: عن قتادة، عن أنس. أخرجه عبدالرزاق (رقم٣٨٤٩) وعبد بن حميد (رقم١١٩٤) والترمذي (رقم٣٨٤٩) وقال: "حسن صحيح غريب". وأخرجه البزار (رقم٧٢٥٤) وأبو يعلى (رقم٣٠٣٤) والطبراني في الكبير (رقم٥٣٤٥) والحاكم (رقم٤٩٢٦) وقال: "حديث صحيح على شرط الشيخين، ولم يخرجاه". ووافقه الذهبي. والبغوي في شرح السنة (١٨٢/١٤) والضياء في المختارة (رقم٢٤١١، ٢٤١٢، ٢٤١٣، ٢٤١٤، ٢٤١٥) وقال: "إسناده صحيح".

(٥) أبو علي الحسن بن محمد ابن الشيخ أبي الفتوح محمد القرشي التيمي البكري. تقدمت ترجمته في الحديث (رقم٢٥).

(٦) أبو روح عبدالمعز بن محمد بن أبي الفضل الساعدي الخراساني الهروي. تقدمت ترجمته في الحديث (رقم٢٥).

(٧) أبو الفضل محمد بن إسماعيل بن الفضيل الأنصاري الفضيلي الهروي. تقدمت ترجمته في الحديث (رقم٢٥).

(٨) محلم بن إسماعيل بن مضر الضبي، أبو مضر الهروي كان عالي الإسناد. تقدمت ترجمته في الحديث (رقم٣٣٣).

(٩) الخليل بن أحمد بن محمد بن الخليل أبو سعيد السجزي الحنفي. تقدمت ترجمته في الحديث (رقم٣٣٣).

(١٠) قتيبة بن سعيد بن جميل بن طريف الثقفي أبو رجاء البغلاني ثقة ثبت ع. تقدمت ترجمته في الحديث (رقم٣٣٣).

(١١) المفضل بن فضالة بن عبيد بن ثمامة القِتباني المصري ثقة فاضل عابد ع. التقريب لابن حجر (رقم٦٨٥٨).

(١٢) أخرجه السراج في حديثه (رقم٢٣٩٢) والطبراني في الأوسط (رقم١٩١) وفي الصغير (رقم٣٧) وصححه ابن حبان (رقم١٦٤٦) وأخرجه ابن الحمامي في مجموع مصنفاته (رقم٦٣٤) وله طرق كثيرة عن جابر. وصححه الألباني في التعليقات الحسان (٢١٣/٣).

(١٣) عبدالله بن نِمران الحَجْري، وقيل: عبدالرحمن، وهو خطأ، مجهول ق. التقريب لابن حجر (رقم٦٨٥٨).

(١٤) أخرجه ابن ماجه (رقم٣٣٦٥) وأبو سعيد بن يونس في تاريخ مصر (رقم٨٤٦) وصححه الألباني في الإرواء (رقم٣٣٦٥).

٥٩٠- وبهذا الإسناد: حدثنا المفضل، عن ابن جريج، عن عطاء، عن جابر: أن النبي ﷺ قال: «لا تأكلوا البقلة الثوم فمن أكلها فلا يغشَنا مساجدنا، وإن الملائكة تأذى بها يتأذى المسلمون»(١).

وروي من حديث شريك بن حنبل(٢)، عن النبي ﷺ، وهو في معجم البغوي(٣).

٥٩١- أخبرنا ابن أبي الهيجاء وابن المحب، قالا: أخبرنا البكري، أخبرنا أبو رَوح(٤)، أخبرنا الفضيلي، [٦٧/أ] أنبأنا مُحلِّم(٥)، أخبرنا الخليل بن أحمد(٦)، أخبرنا محمد بن إسحاق السراج، حدثنا قتيبة، حدثنا خلف هو بن خليفة(٧)، عن أبي سيار الحكم(٨) قال: "لُبْسُ الملائكة الأزر والأردية"(٩).

٥٩٢- وبهذا الإسناد: حدثنا خلف، عن منصور بن زاذان(١٠)، عن الحسن أنه كان يقرأُها: ﴿حَتَّىٰٓ إِذَا فرغ عَن قُلُوبِهِمۡ﴾ [سبأ ٢٣] قال: "إذا جُلِيَ عنهم الفزع"(١١).

---

(١) تابعه: يحيى بن سعيد، عن ابن جريج، عن عطاء، عن جابر. عند مسلم (٥٦٤/ ٧٤).

(٢) قال ابن أبي حاتم في الجرح والتعديل (٤/ ٣٦٤) : "شريك بن حنبل العبسي كوفي روى عن النبي ﷺ، مرسل، ليست له صحبة، ومن الناس من يدخله في المسند روى عن علي ﷺ، روى عنه أبو إسحاق الهمداني وعمير بن قميم التغلبي سمعت أبي يقول ذلك". وذكره ابن حبان في الثقات (٤/ ٣٦٠) وقال الذهبي في الميزان (٢/ ٢٦٩): "لا يدرى من هو". وقال ابن حجر في الإصابة (٣/ ٢٧٨): "ولا يصح الجزم بأنّ حديثه مرسل مع تصريحه بالسّماع إلا إن كان المراد أن راوي التصريح ضعيف، وذكره ابن سعد وابن حبان في التابعين".

(٣) أخرجه ابن أبي شيبة (رقم٨٦٥٧، ٢٤٤٨٧) والبغوي في معجم الصحابة (رقم١٢٤٨، ١٢٤٩).

(٤) أبو روح عبدالمعز بن محمد بن أبي الفضل الساعدي الخراساني الهروي. تقدمت ترجمته في الحديث (رقم٢٥).

(٥) محلم بن إسماعيل بن مضر الضبي، أبو مضر الهروي كان عالي الإسناد. تقدمت ترجمته في الحديث (رقم٣٣٣).

(٦) الخليل بن أحمد بن محمد بن الخليل أبو سعيد السجزي الحنفي. تقدمت ترجمته في الحديث (رقم٣٣٣).

(٧) خلف بن خليفة بن صاعد الأشجعي مولاهم أبو أحمد الكوفي صدوق اختلط في الآخر وادعى أنه رأى عمرو بن حريث الصحابي فأنكر عليه ذلك ابن عيينة وأحمد بخ م ٤. التقريب لابن حجر (رقم١٧٣١)

(٨) سيار أبو الحكم العنزي الواسطي وردان وقيل ورد وقيل غير ذلك ثقة ع. تقدمت ترجمته في الحديث (رقم٤٢٤).

(٩) إسناده على شرط مسلم.

(١٠) منصور بن زاذان الواسطي أبو المغيرة الثقفي ثقة ثبت عابد ع. التقريب لابن حجر (رقم٦٨٩٨).

(١١) أخرج ابن خزيمة في التوحيد نحوه عن الحسن (١/ ٣٥٧) وانظر: معاني القرآن وإعرابه للزجاج (٤/ ٢٥٣).

٥٩٣- وبه إلى قتيبة: حدثنا أبو عوانة[(١)]، عن سماك بن حرب[(٢)]، عن خالد بن عرعرة[(٣)] قال: سمعت علياً وسأله رجل: "مَن ﴿الذَّارِيَٰتِ ذَرۡوٗا ١﴾[الذاريات ١]؟ قال: الريح، قال: ما ﴿الجَارِيَاتِ يُسۡرٗا ٣﴾؟ قال: السفن، قال: ما ﴿الحَٰمِلَٰتِ وِقۡرٗا ٢﴾؟ قال: السحاب، قال: ما { المقسمات أمراً }؟ قال: الملائكة"[(٤)].

سُئل الحافظ أبو القاسم إسماعيل بن محمد التيمي فقيل له: "زعم أقوام أن الله خلق جبريل بيده؟ فأجاب: "ورد فيه أثرٌ غريب"[(٥)].

٥٩٤- وقال أبو الفضل عبيدالله بن عبدالرحمن الزهري[(٦)]: قرأت في كتاب أبي[(٧)]: عن بشر بن موسى[(٨)]: حدثنا عمر بن عبدالعزيز[(٩)] قال: سمعت بشر بن الحارث[(١٠)] يقول: حدثنا يحيى بن يمان[(١١)]، عن سفيان يعني الثوري، عن حبيب بن أبي عمرة[(١٢)] قال: "إذا خَتَمَ الرجل القرآن قبَّل المَلَكُ بين عينيه". قال عُمر بن عبدالعزيز: فحدثت به أبا عبدالله أحمد بن حنبل فاستحسنه، ثم قال: لعل هذا من مُخَبَّآتِ سفيان"[(١٣)].

---

(١) وضَّاح اليشكري الواسطي البزاز أبو عوانة ثقة ثبت من السابعة ع. تقدمت ترجمته في الحديث (رقم٨).

(٢) سِماك بن حرب بن أوس الذهلي صدوق وروايته عن عكرمة مضطربة خت م٤. تقدمت ترجمته في الحديث (رقم٢٠٤).

(٣) خالد بن عرعرة التيمي كوفي تابعي يروي عن علي. وثقه العجلي (ص٣٣٠) وابن حبان في (٤/٢٠٥).

(٤) أخرجه الطبري (٢١/٤٧٩) والسائل هو ابن الكوا كما عند الحاكم (رقم٣٧٣٦) وقال: "صحيح الإسناد ولم يخرجاه". ووافقه الذهبي.

(٥) أخرجه عبدالله بن الإمام أحمد في السنة (رقم٥٨٣) وابن بطة في الإبانة الكبرى (رقم٢٣٠) وعبد بن حميد كما في الدر المنثور للسيوطي (٣/٥٤٩) وفي سنده وردان بن خالد، وهو ضعيف ضال.

(٦) عبيدالله بن عبدالرحمن بن محمد بن عبيدالله بن سعد بن إبراهيم بن سعد بن إبراهيم بن عبدالرحمن بن عوف أبو الفضل الزهري، الشيخ الثقة الرضا كان مجاب الدعوة، توفي سنة ٣٨١هـ. انظر: تاريخ الخطيب (١٢/٩٦) والسير للذهبي (١٦/٣٩٢).

(٧) عبدالرحمن بن محمد بن عبيدالله بن سعد بن إبراهيم بن سعد بن إبراهيم بن عبدالرحمن بن عوف أبو محمد الزهري، كان ثقة توفي سنة ٣٣٦هـ. انظر: تاريخ الخطيب (١١/٥٨٧).

(٨) بشر بن موسى بن صالح بن شيخ بن عميرة أبو علي الأسدي البغدادي. تقدمت ترجمته في الحديث (رقم١٣٤).

(٩) عمر بن عبد العزيز الضرير، جليس بشر بن الحارث. حدث عنه بشر بن موسى الأسدي. انظر: تاريخ الخطيب وذيوله (١١/٢٠٧)

(١٠) بشر بن الحارث بن عبد الرحمن أبو نصر المعروف بالحافي. تقدمت ترجمته (ص٢٤٩).

(١١) يحيى بن يمان العجلي الكوفي صدوق عابد يخطىء كثيرا وقد تغير بخ م ٤. تقدمت ترجمته في الحديث (رقم١١).

(١٢) حبيب بن أبي عمرة القصاب أبو عبد الله الحِمّاني الكوفي ثقة خ م خد ت س ق. تقدمت ترجمته في الحديث (رقم٣١٤).

(١٣) أخرجه البيهقي في شعب الإيمان (رقم١٩١٠) ورُوي في تاريخ الخطيب وذيوله (١١/٢٠٧) ونحوه الدينوري في المجالسة (رقم٣٩٥).

[٦٧/ب] ٥٩٥- وقال إسحاق بن راهويه: أخبرنا عمرو بن محمد العنقزي[١] وقبيصة بن عقبة[٢] قالا: حدثنا سفيان[٣]، عن الجَريري[٤]، عن يزيد بن عبدالله بن الشِّخِّير[٥]، عن رجل من بني حنظلة، عن شداد بن أوس، عن رسول الله ﷺ قال: «ما من مسلم يأخذ مضجعه فيقرأ بسورة من كتاب الله إلا وَكَّل الله به ملَكاً يذبُّ عنه كل شيء حتى يَهُبُّ متى ما هَبَّ». رواه الإمام أحمد، عن يزيد بن هارون[٦]، عن أبي مسعود الجريري أتم مما هنا[٧].

٥٩٦- وقال إسحاق بن راهويه : أنبأنا المقرئ[٨]، حدثنا سعيد بن أبي أيوب[٩] قال: حدثني ربيعة بن يوسف[١٠]، عن أبي عبدالرحمن الحُبُلي وهو عبدالله بن يزيد[١١]، عن عبدالله بن يزيد[١٢]، عن عبدالله بن عمرو قال: قال رجل لرسول الله : «إذا مرَّت جنازة كافر أقوم لها؟ قال: «نعم فقوموا لها فإنكم لستم تقومون لها إنما تقومون للذي يقبض النفوس»[١٣].

---

(١) عمرو بن محمد العنقزي أبو سعيد الكوفي ثقة خت م ٤. التقريب لابن حجر (رقم٥١٠٨).

(٢) قبيصة بن عقبة بن محمد بن سفيان السُّوائي أبو عامر الكوفي صدوق ربما خالف م ع. نفس المصدر (رقم٥٥١٣).

(٣) هو الإمام سفيان الثوري .

(٤) سعيد بن إياس الجُريري ثقة اختلط قبل موته بثلاث سنين ع. تقدمت ترجمته في الحديث (رقم٢٦٣).

(٥) يزيد بن عبدالله بن الشخير العامري أبو العلاء البصري ثقة ع . تقدمت ترجمته في الحديث (رقم٤٥٧)

(٦) يزيد بن هارون بن زاذان أبو خالد الواسطي ثقة متقن عابد من التاسعة ع. تقدمت ترجمته في الحديث (رقم ١٧).

(٧) أخرجه الإمام أحمد (رقم١٧١٣٢) والترمذي (رقم٣٤٠٧) والنسائي في الكبرى (رقم١٠٥٧٩) وفي عمل اليوم والليلة (رقم٨١٢) والخرائطي في مكارم الأخلاق (رقم٩٥٢) والطبراني في الكبير (رقم٧١٧٥، ٧١٧٩) وابن السني في عمل اليوم والليلة (رقم٧٥١) وأبونعيم في الحلية (٢٦٧/١) والإساعيلي في معجمه (رقم٣٧٥) وعبدالغني المقدسي في الترغيب في الدعاء (رقم٨٥) قال الهيثمي في المجمع (١٢٠/١٠): "رواه أحمد، ورجاله رجال الصحيح". وضعفه الألباني في ضعيف الترغيب والترهيب (رقم٣٤٥).

(٨) عبدالله بن يزيد المكي أبو عبدالرحمن المقرىء ثقة فاضل. التقريب لابن حجر (رقم٣٧١٥).

(٩) سعيد بن أبي أيوب الخزاعي مولاهم المصري أبو يحيى بن مقلاص ثقة ثبت ع. نفس المصدر (رقم٢٢٧٤).

(١٠) ربيعة بن سيف بن ماتِع المعافري الإسكندراني صدوق له مناكير د ت س. المصدر (رقم١٩٠٦).

(١١) عبدالله بن يزيد المعافري أبو عبدالرحمن الحبلي ثقة بخ م ٤ . تقدمت ترجمته في الحديث (رقم ٣٩).

(١٢) هكذا كرره المؤلف رحمه الله سهواً، وإلا هو نفسه الذي قبله.

(١٣) أخرجه الإمام أحمد (رقم٦٥٧٣) عبد بن حميد (رقم٣٤٠) والحارث في مسنده كما في بغية الباحث (رقم٢٧١) والطحاوي في شرح المعاني (رقم٢٧٨٤) وابن حبان (رقم٣٠٥٣) والطبراني في الكبير (رقم٤٧) وابن شاهين في ناسخ الحديث ومنسوخه (رقم٣٣٧)
=

٥٩٧- وقال إسحاق بن راهويه : أخبرنا جرير[(١)]، عن ليث[(٢)]، عن طاوس[(٣)]، عن عبدالله بن عمرو قال: "يوشك أن تظهر شياطين من جانب البحر موثقة أوثقها سليمان بن داود، حتى يُقرؤكم القرآن"[(٤)].

٥٩٨- وقال: أخبرنا عبدالرزاق، أخبرنا معمر، عن ابن طاوس[(٥)]، عن أبيه، عن عبدالله بن عمرو [٦٨/أ] بمثل ذلك[(٦)].رواه مسلم في مقدمة صحيحه[(٧)].

٥٩٩- وقال إسحاق: أخبرنا المعتمر بن سليمان[(٨)] قال: سمعت ليثاً يُحدث عن عمرو بن شعيب[(٩)]، عن أبيه[(١٠)]، عن جده بذلك[(١١)].

قال محمد بن الحافظ إسمعيل التيمي[(١٢)]: "ليس المعنى به القرآن الكريم الذي هو كلام الله، بل المراد به أيضاً أخبار تُروى، يروونها عن رسول الله وأصحابه، ويُسندونها إليهم، والقرآن بمعنى المقروء أي: يقرأون عليهم أشياء يخترعونها ويلفقونها من عند أنفسهم".

٦٠٠- وقال إسحاق بن راهويه: أنبأنا جرير، عن سفيان بن عبدالله بن زياد بن حدير[(١٣)] قال:

والحاكم (رقم١٣٢٠) وقال: "صحيح الإسناد، ولم يخرجاه". والبيهقي في الكبرى (رقم٦٨٨٢). قال الهيثمي في المجمع (٣/٢٧): "رواه أحمد والبزار والطبراني في الكبير، ورجال أحمد ثقات". وقال الألباني في التعليقات الحسان (٥/٦٢): "صحيح لغيره".

(١) جرير بن عبدالحميد بن قُرْط الضبي ثقة صحيح الكتاب ع. تقدمت ترجمته. في الحديث (رقم٩٧).

(٢) الليث بن أبي سليم صدوق اختلط جدا ولم يتميز حديثه فترك خت م ٤. تقدمت ترجمته في الحديث (رقم٢٩١).

(٣) طاوس بن كيسان اليماني أبو عبدالرحمن الحميري مولاهم الفارسي ثقة فقيه فاضل ع. التقريب لابن حجر (رقم٣٠٠٩).

(٤) إسناده على شرط الشيخين ما عدا ليث فهو على شرط مسلم.

(٥) عبدالله بن طاوس بن كيسان اليماني أبو محمد ثقة فاضل عابد ع. التقريب لابن حجر (رقم٣٣٩٧).

(٦) إسناده على شرط الشيخين.

(٧) أخرجه مسلم في مقدمة صحيحه (ص١٢).

(٨) معتمر بن سليمان التيمي أبو محمد البصري ثقة من كبار التاسعة ع. تقدمت ترجمته في الحديث (رقم٩٣).

(٩) عمرو بن شعيب بن محمد بن عبدالله بن عمرو. صدوق من الخامسة ر ٤. تقدمت ترجمته في الحديث (رقم٣٣٤).

(١٠) شعيب بن محمد بن عبدالله بن عمرو صدوق ثبت سماعه من جده ر ٤. تقدمت ترجمته في الحديث (رقم٤٥٠).

(١١) إسناده حسن.

(١٢) لم أجد له ترجمة فيما بين يدي من المصادر، مع أن والده شيخ الإسلام قوام السنة أبو القاسم التيمي.

(١٣) لم أجد له ترجمة فيما بين يدي من المصادر.

"سأل عُمَرُ ابنُ عبدالعزيز[١] موسى بنَ نُصير[٢] -وكانت بنو أمية تستعمله على الجيوش- ما رأيت من أعاجيب الشام؟ فقال: "انتهيت مرة إلى جزيرة من جزائر البحر فوجدت فيها ست عشرة جرة خُضْرٍ مختومةٍ بخاتم سليمان بن داود، قال: فأخرجت جرةً منها فثقبت رأسها، فخرج منها شيطان ينفض رأسه وهو يقول: والله لا أعود بعد ذلك أُفسد في الأرض، قال: ثم نظر فقال: والله ما أرى بها سليمان ولا مُلْكَهُ، فانصاع في الأرض فذهب، قال: فأمرت بالبقية فرُدَّت إلى أماكانها"[٣].

٦٠١- وفي الجزء السادس من فوائد اِبْنَي أبي دجانة[٤]: لجنادة بن أبي أمية[٥]، عن عبادة بن الصامت: أن رجلاً قال: يا رسول الله ما مُدة رجاء أمتك من بعدك ؟ قال: فسكت رسول الله" الحديث. وفيه: "فهل لذلك من علامة؟ أو أنه قال:«نعم: الخسف والقذف والمسخ، وإرسال الشياطين الملجَمَةِ على الناس»[٦].

٦٠٢- عن ورقة بن نوفل قلت"يا محمد كيف يأتيك الذي يأتيك؟ -يعني جبريل- فقال النبي ﷺ: «يأتيني من السماء جناحاه لؤلؤ، وباطن قدميه أخضر». رواه البغوي في معجمه[٧].

---

(١) الخليفة العادل عمر بن عبدالعزيز الأموي القرشي.

(٢) موسى بن نصير، أبو عبدالرحمن اللخمي، أمير المغرب، كان مولى امرأة من لخم، وقيل: هو مولى لبني أمية، وكان أعرج، شهد مرج راهط، وولي غزو البحر لمعاوية، فغزا جزيرة قبرس وبنى هناك حصونا، افتتح الأندلس، وجرت له عجائب وأمور طويلة هائلة. توفي سنة ١٠٠هـ. انظر: التاريخ للذهبي (٢/١١٧٦).

(٣) أخرجه ابن عساكر في تاريخه (٦١/٢٢٢) وانظر التاريخ للذهبي (٢/١١٧٦) وتاريخ ابن كثير (١٢/٦٢٧).

(٤) أحدهما: أحمد بن عبدالله بن عبدالله بن عمرو بن عبدالله بن صفوان، أبو بكر بن أبي دجانة النصري الدمشقي العدل، كان ثقة مأمونا، وانتقى عليه الحافظ ابن منده سبعة أجزاء. توفي سنة ٣٥٦هـ. انظر: التاريخ للذهبي (٨/ ٩٤)

والثاني: عمه الإمام الحافظ عبدالرحمن بن عمرو بن عبدالله بن صفوان، أبو زرعة النصري الدمشقي. انظر: السير للذهبي (١٣/٣١١).

(٥) جُنَادة بن أبي أمية الأزدي أبو عبدالله الشامي مختلف في صحبته. تقدمت ترجمته في الحديث (رقم١٩٠).

(٦) أخرجه الإمام أحمد (رقم٢٢٧٧٠) والدولابي في الكنى (رقم١٢٨٠) والطبراني في مسند الشاميين (رقم٢٥٥٥) والخولاني في تاريخ داريا (ص٩٩) والحاكم (رقم٨٢٩٣) وقال: "حديث صحيح الإسناد، ولم يخرجاه". وقال الذهبي: "إسناده مظلم".

(٧) أخرجه البغوي في معجم الصحابة (رقم٦٥١٧).

أخبرناه ابن الخباز[١]، أخبرنا محمود الأسدي[٢]، أخبرنا أحمد بن الأصفر[٣]، أخبرنا أحمد بن علي[٤]، أخبرنا أبو الحسين بن المهتدي[٥]، حدثنا أبو الحسن الحربي[٦]، أخبرنا الهيثم بن خلف الدوري[٧]، حدثنا أبو كريب محمد بن العلاء[٨]، حدثنا عثمان يعني ابن سعيد[٩]، حدثنا روح بن مسافر[١٠]، عن الأعمش، عن عبدالله بن عبدالله[١١]، عن سعيد بن جبير، عن عبدالله بن عباس، عن ورقة بن نوفل بهذا. رواه الأنصاري في الفارق[١٢].

(١) محمد بن إسماعيل بن إبراهيم بن سالم بن سعد بن ركاب بن سعد بن كامل بن عمر بن عبيد الله الأنصاري، أبو عبد الله الدمشقي، شمس الدين ابن المحدث نجم الدين، المعروف بابن الخباز، رجل من أرباب الصنائع، وهو إمام مسجد، أسمعه أبوه كثيرا من الحديث، شيوخه أكثر من مئة وخمسين شيخا. توفي سنة ٧٥٦هـ. انظر: معجم شيوخ السبكي (ص٣٦٩- ٣٧٠).

(٢) لم يتبين لي من هو.

(٣) لم يتبين لي من هو.

(٤) لم يتبين لي من هو.

(٥) محمد بن علي بن محمد بن عبيدالله بن المهتدي بالله أبو الحسين الهاشمي. تقدمت ترجمته في الحديث (رقم٨٥).

(٦) علي بن عمر بن محمد، ابن القزويني البغدادي، أبو الحسن الحربي، تقدمت ترجمته في الحديث (رقم٧٢).

(٧) الهيثم بن خلف بن محمد بن عبدالرحمن بن مجاهد، الدوري البغدادي. تقدمت ترجمته في الحديث (رقم١٦٠).

(٨) محمد بن العلاء بن كريب الهمداني أبو كريب مشهور بكنيته ثقة حافظ ع. تقدمت ترجمته في الحديث (رقم٢٢٧).

(٩) لم يتبين لي من هو.

(١٠) رَوح بن مسافر أبو بشر عداده في أهل البصرة يروي عن حماد بن أبي سليمان الأعمش روى عنه أهل الكوفة كان ممن يروي الموضوعات عن الأثبات لا تحل الرواية عنه ولا كتابة حديثه للإختبار تركه بن المبارك. انظر: المجروحين لابن حبان (١/ ٢٩٩).

(١١) عبدالله بن عبدالله الرازي مولى بني هاشم القاضي أبو جعفر أصله كوفي صدوق د ت عس ق. التقريب لابن حجر (رقم٣٤١٨).

(١٢) حديث موضوع، آفته روح بن مسافر، يروي الموضوعات عن الأثبات.

الحمد لله رب العالمين سمى الدين بأسمى الفضائل [٦٨/ب]

يـــا مـــن مـــلأ الأقطـــار ســـؤدده حتـــى لقـــد كـــادت الأمـــلاك تنشِـــدُهُ
بـــالأمس قـــد فقـــد الإنصـــافُ مـــن عـــدمٍ واليـــوم أنـــت بـــأمر الله مُوجِـــدهُ
وكيـــف يخفـــى ظهـــور الحـــديث في بلـــدٍ وأنت في الضيائية كـالمُرهَفِ المَـاضي تُأيدُهُ
جميـــلُ ذكـــرك في الآفـــاق منتـــشرٌ تســـري الحُـــداةُ بـــه لـــيلاً وتُنشـــدهُ
فكلـــما ســـارت الركبـــان تحملـــه وكلـــما حكـــت السُّـــمار تُـــوردهُ
حُـــدِّثتَ وحَـــدَّثت بالحـــديث حتـــى صـار عـدلُك في الآفـاق طُـراً وكـل النـاس
وكـل حـديثٍ إن لم تعضـدهُ فيـا أسـفى عليـه وأنـت فتـىً تُقيـمُ دهـري بـما تَـرضى
لا يُبعـــد الله محـــدثٌ تُقرِّبُـــهُ ولا يُقـــرِّبُ شخصـــاً عنـــدكَ تُبعـــدهُ
وعُظْمُ قَدْركَ يا من لا نظير لـهُ في الحـديث وفي الأسماء تستطيع الدنيا بأحد مثلكَ تُجددهُ[(١)]

---

(١) هذه القصيدة ثناء في الإمام ابن المحب الصامت، ولم أجد لها ذكرا في كتب التراجم ولا كتب الأدب ودواوين الشعر.

[٦٩/ب] وذِكْرُ الجنِّ في أشعار العرب المحفوظ عنهم مشهور، واعتقادهم مخاطبة الغِيلان إلى اليوم، وقد ذكر أبوبكر بن الطيب الأشعري ابن الباقلاني في كتاب إعجاز القرآن من شعر تأبط شراً[١]، وعبيد بن أيوب[٢]، وذي الرمة[٣]، وغيرهم .

ويذكرون لامرئ القيس قصيدة مع عمرو الجني، وأشعاراً لهما كَرِهتُ نقلها لطولها.

ومما لم يذكره قول بشر بن أبي خازم[٤]:

وخَـرْقٍ تَعْـزِفُ الجِنَّـانُ فيـهِ   فَيافِيـهِ تَحِـنُّ[٥] بِهـا السَّهـامُ

٦٠٣- في الجزء الحادي عشر من فوائد أبي طاهر المخلص: حدثنا عبدالله هو ابن محمد بن زياد النيسابوري[٦]، حدثنا قطن بن إبراهيم[٧]، حدثنا حفص بن عبدالله[٨]، حدثني إبراهيم بن طهمان[٩]، عن مسلم الأعور[١٠]، عن مجاهد، عن ابن عباس قال: أتى نفر من اليهود رسول الله ﷺ فقالوا: إن أخبَرَنَا عما نسأله عنه فإنه نبي، قالوا: من أين يكون الشبه يا محمد؟ فقال رسول الله ﷺ: «نطفة الرجل بيضاء غليظة، ونطفة المرأة صفراء رقيقة، فأيتهما غلبت صاحبتها فالشبه له، فإن اجتمعا كان منها ومنه » قالوا: صدقت، فأخبرنا عن الروح،

---

(١) تأبّط شرّا، هو ثابت بن عمسل من فهم، وفهم وعدوان أخوان، كان شاعرا بئيسا، يغزو على رجليه وحده. انظر: الشعر والشعراء لابن قتيبة (١/٣٠١) الناشر: دار الحديث القاهرة ١٤٢٣هـ..

(٢) عبيد بن أيوب، من بنى العنبر. وكان جنى جناية، فطلبه السلطان وأباح دمه، فهرب فى مجاهل الأرض، وأبعد لشدّة الخوف، وكان يخبر فى شعره أنّه يرافق الغول والسّعلاة، ويبايت الذئاب والأفاعى، ويأكل مع الظباء والوحش. انظر: نفس المصدر (٢/٧٧١).

(٣) ذو الرمة ، غيلان بن عقبة بن بهيش، ويكنى أبا الحارث. وهو من بنى صعب بن ملكان بن عدىّ بن عبد مناة. انظر: المصدر السابق (١/٥١٦).

(٤) بشر بن أبى خازم، من بنى أسد، جاهلىّ قديم، شهد حرب أسد وطيّىء، وشهد هو وابنه نوفل بن بشر الحلف بينهما. انظر: المصدر السابق (١/٢٦٢).

(٥) "خرق": أرض واسعة. "تعزف" عزفاً. والعزف: صوت الدف. و"الجنان" الجن. و"الفيافي" واحدتها: فيفاة. وهي المفازة. "يحن" من الحنين. انظر: الاختيارين لعلي بن سليمان الأخفش (ص٦١١).

(٦) عبدالله بن محمد بن زياد بن واصل بن ميمون أبو بكر النيسابوري الفقيه. تقدمت ترجمته في الحديث (رقم٤٢).

(٧) قطن بن إبراهيم بن عيسى بن مسلم القشيري صدوق يخطىء س. التقريب لابن حجر (رقم٥٥٥٣).

(٨) حفص بن عبدالله بن راشد السلمي أبو عمرو النيسابوري قاضيها صدوق خ س ق. نفس المصدر (رقم١٤٠٨).

(٩) إبراهيم بن طهمان الخراساني ثقة يغرب وتكلم فيه للإرجاء ويقال رجع عنه ع. تقدمت ترجمته في الحديث (رقم٢٣٨).

(١٠) مسلم بن كيسان الضبي الملائي البراد الأعور أبو عبدالله الكوفي ضعيف ت ق. تقدمت ترجمته في الحديث (رقم٥٣٩).

قال: «ذاك جند من جنود الله ﷻ ليسوا بملائكة، لهم رؤوس وأيدي وأرجل يأكلون الطعام» ثم قرأ: ﴿يَوْمَ يَقُومُ الرُّوحُ وَالْمَلَائِكَةُ صَفًّا لَا يَتَكَلَّمُونَ إِلَّا مَنْ أَذِنَ لَهُ الرَّحْمَٰنُ وَقَالَ صَوَابًا ﴿٣٨﴾﴾ [النبأ] قال: «هؤلاء جند، وهؤلاء جند».

مسلم بن كيسَان الأعور الملائي، قال النسائي: "متروك"[١].

رواه الدار قطني في الجزء الثالث والثمانين من الأفراد: عن أبي بكر النيسابور، عن أحمد بن حفص[٢]، عن أبيه[٣]. [٧٠/أ]

وعن أبي بكر النيسابوري، عن قطن بن إبراهيم. وقال: "تفرد به مسلم الأعور، عن مجاهد، عن ابن عباس، ولم يروه عنه غير إبراهيم بن طهمان"[٤].

٦٠٤- أخبرنا محمد بن الزراد[٥]، أنبأنا أبو علي البكري[٦]،أنبأنا عبدالمعز[٧]،أنبأنا تميم[٨]، أخبرنا [٧٠/ب] البحَّاثيّ[٩]، أخبرنا الزوزني[١٠]، ، أنبأنا أبو حاتم، أنبأنا عبدالله بن أحمد بن موسى[١١] بِعَسْكَر مُكْرَم[١٢]،

---

(١) انظر: الضعفاء والمتروكين للنسائي (رقم٥٦٨).

(٢) أحمد بن حفص بن عبدالله بن راشد السلمي النيسابوري أبو علي ابن أبي عمرو صدوق خ س. التقريب لابن حجر (رقم٢٧).

(٣) أخرجه أبو الشيخ في العظمة (رقم٤١٠) والمخلص في المخلصيات (رقم٢٧٥٢) والدارقطني في الجزء الثالث والثمانين من الفوائد الأفراد ضمن كتاب الفوائد لابن منده (رقم٥٨) وابن أبي حاتم وابن مردويه كما في الدر المنثور للسيوطي (٣٩٩/٨).

(٤) انظر: نفس المصدر (٣٦٤/٢) .

(٥) محمد بن أحمد بن أبي الهيجاء بن أبي المعالي أبو عبد الله بن الزراد الحريري. تقدمت ترجمته في الحديث (رقم٥٤).

(٦) أبو علي الحسن بن محمد ابن الشيخ أبي الفتوح محمد القرشي التيمي البكري. تقدمت ترجمته في الحديث (رقم٢٥).

(٧) أبو روح عبدالمعز بن محمد بن أبي الفضل الساعدي الخراساني الهروي. تقدمت ترجمته في الحديث (رقم٢٥).

(٨) تميم بن أبي سعيد بن أبي العباس أبو القاسم الجرجاني المؤدب. تقدمت ترجمته في الحديث (رقم٤٧٣).

(٩) علي بن محمد بن علي، أبو الحسن الزوزني البحاثي، الأديب. تقدمت ترجمته في الحديث (رقم ٤٧٣).

(١٠) أبو الحسن محمد بن أحمد بن هارون الزَّوْزَنِيُّ. تقدمت ترجمته في الحديث (رقم ٤٧٣).

(١١) عبدالله بن أحمد بن موسى بن زياد أبو محمد الجواليقي القاضي المعروف بعبدان. تقدمت ترجمته في الحديث (رقم١٧٧).

(١٢) بلد مشهور بأرض الأهواز من نواحي خوزستان منسوب الى مكرم أحد بني جعونة بن الحارث بن نمير بن عامر بن صعصعة. انظر: معجم البلدان لياقوت (١٢٣/٤).

حدثنا أبو كامل الجَحْدَرِيُّ[١]، حدثنا عبدالعزيز بن المُخْتَارِ[٢]، حدثنا خالد الحذاء[٣]، عن عكرمة، عن ابن عباس، عن النبي ﷺ قال: «الحيات مسخ الجان كما مُسخت الخنازير والقردة»[٤].

٦٠٥- أخبرنا عيسى والحجار قالا: أخرنا ابن اللتي، أنبأنا عبدالأول، أنبأنا الداودي[٥]، أنبأنا الحموي، أنبأنا ابن خزيم، حدثنا عبد بن حميد، حدثنا يعلى بن عبيد[٦]، حدثنا عبدالملك بن أبي سليمان[٧]، عن أبي الزبير، عن صفوان بن عبدالله بن صفوان[٨] -وكانت تحته أخت أم الدرداء- قال: أتيت الشام فأتيت أبا الدرداء فلم ألقه، ولقيت أم الدرداء فقالت: تريد الحج العام؟ قلت: نعم، قالت: فادع لنا بخير فإن النبي ﷺ كان يقول: «دعاء المسلم مُستجاب لأخيه بظهر الغيب، عند رأسه مَلَك موكلٌ ما دعا لأخيه بخير إلا قال آمين ولكَ بمثل» قال: "فخرجت إلى السوق فلقيت أبا الدرداء فقال إليَّ مثل ذلك". ذكره عبدٌ في مسند أبي الدرداء[٩].

ورواه أبو داود[١٠]: لطلحة بن عبيدالله بن كريز[١١]، عن أم الدرداء قالت: حدثني سيدي أنه سمع رسول الله ﷺ به.

---

(١) فضيل بن حسين بن طلحة الجحدري أبو كامل ثقة حافظ خت م د س. تقدمت ترجمته في الحديث (رقم٣٣١).

(٢) عبدالعزيز بن المختار الدباغ البصري مولى حفصة بنت سيرين ثقة ع. التقريب لابن حجر (رقم٤١٢٠).

(٣) خالد بن مهران أبو المَنازِل البصري الحَذَّاء ثقة يرسل ع. تقدمت ترجمته في الحديث (رقم١٩٨).

(٤) أخرجه عبدالله بن الإمام أحمد في زوائد المسند (رقم٣٢٥٥) وابن أبي حاتم في العلل (رقم٣٢٧٢) وقال أبو زرعة: "هذا الحديث هو موقوف، لا يرفعه إلا عبدالعزيز بن المختار، ولا بأس بحديثه". والطبراني في الكبير (رقم١١٩٤٦) والأوسط (رقم٤٢٦٩) وابن حبان (رقم٥٦٤٠) و البزار كما في الكشف (رقم١٢٣٢) وأبو الشيخ في العظمة (١٦٤٢/٥) والضياء في المختارة (رقم٣٥٥) وابن مردويه كما في تفسير ابن كثير (١٤٣/٣) وقال ابن كثير: "حديث غريب جدا". وقال الهيثمي في المجمع (٤٦/٤) : "رواه الطبراني في الكبير، والأوسط، والبزار بالاختصار، ورجاله رجال الصحيح". وصححه الألباني في السلسلة الصحيحة (رقم١٨٢٤).

(٥) عبدالرحمن بن محمد بن المظفر بن محمد بن داود الداودي. تقدمت ترجمته في الحديث (رقم١٠٤).

(٦) يعلى بن عبيد بن أبي أمية الطَّنَافِسِيُّ ثقة إلا في حديثه عن الثوري ففيه لين ع. تقدمت ترجمته في الحديث (رقم٢٨٠).

(٧) عبدالملك بن أبي سليمان ميسرة العَرْزَمي صدوق له أوهام خت م ٤. التقريب لابن حجر (رقم٤١٨٤).

(٨) صفوان بن عبدالله بن صفوان بن أمية القرشي ثقة من الثالثة بخ م س ق. نفس المصدر (رقم٢٩٣٦).

(٩) أخرجه عبد بن حميد (رقم٢٠١) والمؤلف من طريقه كما هنا. وهو في صحيح مسلم (رقم٨٨/٢٧٣٣) والإمام أحمد (رقم٢١٧٠٧، ٢٧٥٥٩) وابن أبي شيبة (رقم٢٩١٥٨) وفي المسند (رقم٤٣) وعبد بن حميد (رقم٢٠١) والبخاري في الأدب المفرد (رقم٦٢٥) وغيرهم.

(١٠) أخرجه أبو داود (رقم١٥٣٤) والخرائطي في مكارم الأخلاق (رقم٧٨٦) والطبراني في الدعاء (رقم١٣٢٨) وبنحوه الضبي في الدعاء (رقم٦٢) وابن أبي عاصم في الآحاد والمثاني (رقم٣٣٥٦) وابن حبان (رقم٩٨٩).

(١١) طلحة بن عبيدالله بن كَريز الخزاعي أبو المطرف ثقة م د. التقريب لابن حجر (رقم٣٠٢٨).

٦٠٦- قال أبو الحسن محمد بن علي بن صخر[١] في فوائده: أنبأنا أبو محمد الحسن بن علي بن الحسن بن عمرو الحافظ[٢] إملاءً، حدثنا محمد بن الحسين بن مكرم[٣]، حدثنا سعيد بن يحيى الأموي[٤]، حدثنا مروان بن معاوية الفزاري[٥]، حدثنا عبدالله بن عبدالله الأصم[٦]، عن يزيد بن الأصم[٧]، عن أبي هريرة قال: قال رسول الله : «ما زال صاحب الصور مذ وُكِّل به مستعداً ينظر نحو العرش، أن يؤمر قبل أن يرتد إليه طرفه كأن عينيه كوكبان دُريَّان»[٨]. [٧١/أ]

قال أبو نصر السجزي[٩]: "هذا غريب وهو لاحق برَسْمِ مسلم بن الحجاج وحَدِّهِ ولم يخرجه".

٦٠٧- وفي كتاب المُدَبَّج للدارقطني: لعمر بن محمد هو ابن زيد العمري[١٠]، عن الأوزاعي قال: "سمعت بعض أهل العلم يقول: "إن على بصر ابن آدم كذا وكذا يحفظونه"[١١].

---

(١) القاضي الإمام المحدث الثقة أبو الحسن محمد بن علي بن محمد بن صخر الأزدي البصري، صاحب المجالس المعروفة وغير ذلك، تفرد في وقته وحدث بمصر والحجاز واليمن، وانتقى عليه الحافظ أبو نصر السجزي. توفي سنة ٤٤٣هـ. انظر: السير للذهبي (٦٣٩/١٧).

(٢) أبو محمد الحسن بن علي بن الحسن بن عمرو الحافظ ابن غلام الزهري البصري، كان حمزة السهمي يسأله عن الجرح والتعديل. توفي سنة ٣٧٥هـ. انظر: التاريخ للذهبي (٤١١/٨).

(٣) الإمام الحافظ البارع الحجة محمد بن الحسين بن مكرم أبو بكر البغدادي. تقدمت ترجمته في الحديث (رقم٤١٥).

(٤) سعيد بن يحيى بن سعيد بن أبان بن سعيد بن العاص الأموي ثقة ربما أخطأ خ م د ت س. تقدمت ترجمته في الحديث (رقم٣٥١).

(٥) مروان بن معاوية بن الحارث بن أسماء الفزاري ثقة حافظ وكان يدلس أسماء الشيوخ ع. تقدمت ترجمته في الحديث (رقم٢٧٢).

(٦) عبدالله بن عبدالله بن الأصم العامري أخو عبيدالله صدوق م. التقريب لابن حجر (رقم٣٤١١).

(٧) يزيد بن الأصم واسمه عمرو بن عبيد بن معاوية البَكَّائي ثقة من الثالثة بخ م ٤. تقدمت ترجمته في الحديث (رقم٣٣٠).

(٨) أخرجه يحيى بن معين في حديثه رواية أبي منصور الشيباني (رقم١٣) وابن أبي الدنيا في الأهوال (رقم٤٦، ٥١، ٥٢) وأبو الشيخ في العظمة (رقم٣٩١، ٣٩٢) والحاكم (رقم٨٦٧٦) وقال: "حديث صحيح الإسناد، ولم يخرجاه". قال الذهبي: "صحيح على شرط مسلم". واللالكائي في شرح أصول الاعتقاد (رقم٢١٨٥) وأبو نعيم في الحلية (٩٩/٤) والخطيب في تاريخ بغداد (٣٦٥/٦) وابن قدامة في إثبات صفة العلو (رقم٣٩) .

(٩) الإمام العالم الحافظ المجود شيخ السنة أبو نصر عبيدالله بن سعيد بن حاتم بن أحمد الوائلي البكري السجستاني، شيخ الحرم ومصنف الإبانة الكبرى في أن القرآن غير مخلوق، وهو مجلد كبير دال على سعة علم الرجل بفن الأثر، توفي سنة ٤٤٤هـ. انظر: السير للذهبي (٦٥٦/١٧).

(١٠) عمر بن محمد بن زيد بن عبدالله بن عمر بن الخطاب ثقة خ م د س ق. تقدمت ترجمته في الحديث (رقم٦٧).

(١١) كتب المدبج للدارقطني لا يزال مفقودا.

[٧٢/ب] ٦٠٨- عن الحسن بن أبي الحسن[١]، عن عمار بن ياسر: أن رسول الله ﷺ قال: «ثلاثة لا تقربهم الملائكة: جيفة الكافر، والمتضمخ بالخلوق[٢]، والجنب إلى أن يتوضأ». رواه أبو داود في سننه[٣]، وفي كتاب المفاريد[٤]: فيما تفرد به أهل البصرة من سننهم، وقال: الذي أزيد منه: «الجنب حتى يتوضأ».

٦٠٩- أخبرني القاسم بن محمد[٥] لفظاً، أنبأنا ابن أبي عمر، وابن البخاري وزينب[٦] وعبدالعزيز بن عبدالمنعم[٧] قال الثلاثة الأول: أنبأنا عمر بن محمد[٨]، وقال عبدالعزيز أخبرنا ابن الخُـرَيف[٩] قالا: أخبرنا أبو بكر الأنصاري[١٠]، أخبرنا الحسن بن علي الجوهري[١١]، أخبرنا الحسين بن محمد بن عبيد العسكري[١٢]،

---

(١) الحسن بن أبي الحسن البصري واسم أبيه يسار الأنصاري مولاهم ثقة فقيه فاضل مشهور وكان يرسل كثيرا ويدلس، قال البزار: كان يروي عن جماعة لم يسمع منهم فيتجوز ويقول حدثنا وخطبنا يعني قومه الذين حُدِّثوا وخُطبوا بالبصرة. ع. التقريب لابن حجر (رقم١٢٢٧).

(٢) قال القاضي عياض في مشارق الأنوار على صحاح الآثار (٥٩/٢): "متضمخ متلطخ". وقال ابن الأثير في النهاية (٧١/٢): "«الخلوق» طيب معروف مركب يتخذ من الزعفران وغيره من أنواع الطيب، وتغلب عليه الحمرة والصفرة. وقد ورد تارة بإباحته وتارة بالنهي عنه، والنهي أكثر وأثبت. وإنما نهى عنه لأنه من طيب النساء، وكن أكثر استعمالا له منهم".

(٣) أخرجه أبو داود (رقم٤١٨٠) والبيهقي في الكبرى (رقم٨٩٧٤) قال ابن عبد البر في كتاب التمهيد (١٨٣/٢): "رواه الحسن بن أبي الحسن عن عمار أيضا ولم يسمع منه". وصححه الألباني في السلسلة الصحيحة (رقم١٨٠٤).

(٤) كتاب المفاريد لأبي داود لا يزال مفقودا.

(٥) القاسم بن بهاء الدين أبي الفضل محمد بن يوسف بن محمد، الإمام الحافظ المتقن الصادق الحجة محدث الشام مؤرخ العصر، علم الدين أبو محمد البرزالي الإشبيلي الأصل الدمشقي الشافعي، فمشيخته بالإجازة والسماع فوق الثلاثة آلاف، وكتبه وأجزاؤه الصحيحة في عدة أماكن، وهي مبذولة للطلبة، وقراءته المليحة الفصيحة مبذولة لمن قصده،. انظر: معجم الشيوخ للذهبي (١١٥/٢-١١٦).

(٦) زينب بنت مكي بن علي بن كامل الحراني، أم أحمد الزاهدة، العابدة، المسندة سمعت من حنبل وعمر بن طبرزد وأبي المجد الكرابيسي والشمس العطار، وروت الكثير وطال عمرها. وكانت أسند من بقي من النساء في الدنيا، وكانت من النساء العوابد الفقيرات المتعففات، صاحبة أوراد ونوافل وأذكار وتلاوة وخشية واستغفار. توفيت سنة ٦٨٨هـ. انظر: التاريخ للذهبي (٦٠٦/١٥).

(٧) عبدالعزيز بن عبدالمنعم بن علي بن الصَّيقل، عز الدين، أبو العز الحراني. تقدمت ترجمته في الحديث (رقم٤٦٧).

(٨) أبو حفص عمر بن محمد بن معمر ، الدارقزي ويعرف بابن طبرزد. تقدمت ترجمته في الحديث (رقم٦٦).

(٩) ضياء بن أبي القاسم أحمد بن علي بن الخُـرَيف البغدادي النجار أبو علي. تقدمت ترجمته في الحديث (رقم٤٦٧).

(١٠) القاضي أبو بكر محمد بن عبدالباقي بن محمد بن عبدالله الأنصاري تقدمت ترجمته في الحديث (رقم٥٧).

(١١) الحسن بن علي بن محمد بن الحسن بن عبد الله أبو محمد الجوهري. تقدمت ترجمته في الحديث (رقم٥٧).

(١٢) الشيخ، الصدوق، المعمر، أبو عبد الله الحسين بن محمد بن عبيد بن أحمد بن مخلد العسكري ثم البغدادي الدقاق، قال العتيقي: كان ثقة أمينا. توفي سنة ٣٧٥هـ. انظر: تاريخ الخطيب (٦٦٩/٨) السير للذهبي (٣١٨/١٦).

أخبرنا محمد بن يحيى بن سليمان المروزي[١]، حدثنا خلف بن هشام[٢]، حدثنا أبو شهاب[٣]، عن سفيان قال: "شيطان الوضوء يقال له: الولهان"[٤].

٦١٠- حدثنا خلف بن هشام، عن خالد[٥]، عن الجُرَيري[٦]، عن أبي العلاء[٧]، عن عثمان بن أبي العاص قال: يا رسول الله إن الشيطان قد حال بيني وبين صلاتي وقراءتي، قال: «ذاك شيطانٌ يقال له خِنزب، فإذا أحسسته فانفث عن يسارك، وتعوذ بالله منه» قال: ففعلت فذهب"[٨].

٦١١- أخبرناه عيسى، أخبرنا ابن اللتي، أنبأنا عبدالأول، أخبرنا الداودي، أخبرنا ابن حمويه، أخبرنا ابن خزيم، حدثنا عبد بن حميد، أخبرنا عبيدالله بن موسى[٩]، عن سفيان[١٠]، عن الجُريري، عن يزيد بن عبدالله بن الشخير، عن عثمان بن أبي العاص قال: قلت: يا رسول الله حال الشيطان بيني وبين صلاتي وقراءتي، فقال: "ذاك شيطان يقال له: خنزب، فإذا أحسسته فتعوذ منه، واتفل عن يسارك ثلاثا». رواه مسلم[١١].

---

(١) محمد بن يحيى بن سليمان بن زيد بن زياد أبو بكر مروزي، كان ثقة. وقال الدارقطني: صدوق، توفي سنة ٢٩٨هـ. انظر: تاريخ الخطيب (٦٦٨/٤).

(٢) خلف بن هشام بن ثعلب البزار المقرىء البغدادي ثقة له اختيار في القراءات م د. التقريب لابن حجر (رقم١٧٣٧).

(٣) عبدربه بن نافع الكناني الحناط أبو شهاب الأصغر صدوق يهم خ م د س ق. تقدمت ترجمته في الحديث (رقم٤٥٠).

(٤) قال ابن حجر في التلخيص الحبير: (رقم١٢٠): "روى الترمذي وغيره، من حديث أبي بن كعب مرفوعا: «إن للوضوء شيطانا يقال له: الولهان، فاتقوا وسواس الماء» في إسناده ضَعف، وروى البيهقي بسند ضعيف، من حديث عمران بن حصين نحوه".

(٥) خالد بن عبدالله بن عبدالرحمن الواسطي ثقة ثبت ع. تقدمت ترجمته في الحديث (رقم٢٥٩).

(٦) سعيد بن إياس الجُريري ثقة اختلط قبل موته بثلاث سنين ع. تقدمت ترجمته في الحديث (رقم٢٦٣).

(٧) يزيد بن عبدالله بن الشخير العامري أبو العلاء البصري ثقة ع . تقدمت ترجمته في الحديث (رقم٤٥٧).

(٨) أخرجه مسلم (رقم٢٢٠٣/٦٨) وعبدالرزاق (رقم٢٥٨٢، ٤٢٢٠) والإمام أحمد (رقم١٧٨٩٧) وابن أبي شيبة (رقم٢٣٦٠٠، ٢٩٥٩١) وعبد بن حميد (رقم٣٨٠) والطحاوي في شرح المشكل (رقم٣٧٠) والطبراني في الكبير (رقم٨٣٦٨).

(٩) عبيدالله بن موسى بن باذام العبسي الكوفي أبو محمد ثقة كان يتشيع ع. تقدمت ترجمته في الحديث (رقم٤٩).

(١٠) هو الإمام سفيان الثوري.

(١١) أخرجه مسلم (رقم٢٢٠٣/٦٨) وعبدالرزاق (رقم٢٥٨٢، ٤٢٢٠) والإمام أحمد (رقم١٧٨٩٧) وابن أبي شيبة (رقم٢٣٦٠٠، ٢٩٥٩١) وعبد بن حميد (رقم٣٨٠) وغيرهم.

٦١٢- وبه: حدثنا عبد، حدثنا حجاج بن منهال، ثنا حماد بن سلمة، عن سعيد الجريري، عن أبي العلاء، عن مطرف[١]، عن عثمان بن أبي العاص: أنه شكى إلى رسول الله الوسوسة في الصلاة، فقال: «ذاك شيطان يقال له: خنزب، فإذا وجدت منه شيئاً، فاتفل عن يسارك ثلاثا، وتعوذ بالله منه»[٢].

٦١٣- قال حماد هو ابن سلمة، عن ثابت، عن أنس، عن رسول الله ﷺ: «البيت المعمور في السماء **[٧٣/أ]** السابعة، يدخله كل يوم سبعون ألف ملك، ثم لا يعودون إليه حتى تقوم الساعة». رواه إسحاق بن راهويه، والنسائي، وعبد بن حميد وقال: «في السماء الرابعة»[٣].

وقد روي هذا الحديث عن كعب قوله، آخر الجزء الحادي عشر من حديث أبي محمد بن الخراساني[٤].

٦١٤- قال ابن قتيبة: في قول الله تعالى: ﴿وَأَوْحَىٰ فِي كُلِّ سَمَاءٍ أَمْرَهَا﴾[فصلت: ١٢] أي: "جعل في كل سماء ملا ئكة"[٥].

٦١٥- أخبرنا محمد بن حازم[٦]، أخبرنا محمد بن عبدالرحيم[٧]، أنبأنا داود بن ملاعب[٨]، أنبأنا محمد بن عمر الأرموي[٩]، أنبأنا عبدالصمد بن علي[١٠]، أنبأنا علي بن عمر الدارقطني، حدثنا أبو عبدالله الحسين بن محمد

(١) مطرف بن عبدالله بن الشخير العامري الحَرَشي أبو عبدالله البصري ثقة عابد فاضل ع. التقريب لابن حجر (رقم٦٧٠٦).

(٢) أخرجه عبد بن حميد (رقم٣٨١).

(٣) أخرجه مجاهد في تفسيره (ص٦٢٢) والإمام أحمد (رقم١٢٥٥٨) والنسائي في الكبرى (رقم١١٤٦٦) والطبري (٥٦٥/٢١) والحاكم (رقم٣٧٤٢) وقال: "حديث صحيح على شرط الشيخين ولم يخرجاه". ووافقه الذهبي.

(٤) أبو محمد عبدالله بن إسحاق بن إبراهيم بن عبدالعزيز الخراساني البغوي. تقدمت ترجمته في الحديث رقم(٢٦٥).

(٥) انظر: غريب القرآن لابن قتيبة (ص٣٨٨).

(٦) محمد بن حازم بن عبد الغني بن حازم المقدسي ناصر الدين، سبط تقي الدين سليمان سمع على الفخر بن البخاري مشيخته تخريج ابن الظاهري وكتاب الشمائل للترمذي، وحدث بجزء الأنصاري، توفي سنة ٧٤٥هـ. انظر: ذيل التقييد للفاسي (١١٤/١).

(٧) محمد بن عبدالرحيم بن عبدالواحد بن أحمد ابن أخي الحافظ الضياء.تقدمت ترجمته في الحديث (رقم٤٣٠).

(٨) داوود بن أحمد بن محمد بن منصور بن ثابت بن الحارث بن ملاعب، أبو البركات بن أبي عبد الله البغدادي الآزجي الوكيل، ويعرف بالربيب، كان شيخا حسنا صحيح السماع من بيت الحديث والرواية، وسمع الكثير بإفادة أبيه، توفي سنة ٦١٦هـ. انظر: بغية الطلب لابن العديم (٣٤٣٧/٧).

(٩) الشيخ الفقيه الإمام المعمر القاضي مسند العراق أبو الفضل محمد بن عمر بن يوسف بن محمد الأرموي ثم البغدادي الشافعي، كان فقيها مناظرا متكلما صالحا كبير القدر، توفي سنة ٥٤٧هـ. انظر: السير للذهبي (١٨٥/٢٠).

(١٠) أبو الغنائم عبدالصمد بن علي بن محمد، ابن المأمون بن الرشيد الهاشمي العباسي. تقدمت ترجمته في الحديث (رقم١٩).

ابن سعيد البزاز(١)، ومحمد بن هارون الحضرمي(٢) قالا: حدثنا محمد بن منصور الطوسي(٣)، حدثنا أبو أحمد الزبيري(٤)، حدثنا عبدالسلام وهو ابن حرب(٥)، عن عطاء بن السائب، عن سعيد بن جبير، عن ابن عباس قال: "لما نزل: ﴿تَبَّتْ يَدَآ أَبِي لَهَبٍ وَتَبَّ ۝١﴾[المسد] جاءت امرأة أبي لهب إلى النبي ﷺ ومعه أبو بكر، فلما رآها قال: يا رسول الله إنها بذيئة فلو قُمتَ لا تُؤذيك، قال: «إنها لن تراني» فجاءت فقالت: يا أبا بكر صاحبك هجاني؟ قال: لا وما يقول الشعر، قالت: أنت عندي مُصدَّق، وانصرفت. قلت: يا رسول الله لَمْ تَرَكَ؟ قال: «لم يزل مَلَكٌ يسترني منها بجناحه». لفظهما واحد(٦).

قال الدارقطني: "وهذا حديث غريبٌ من حديث عطاء بن السائب، عن سعيد بن جبير، عن ابن عباس. يرويه عبدالسلام بن حرب عنه، ويرويه أبو أحمد الزبيري محمد بن عبدالله بن الزبير، عن عبدالسلام". نقلته من رابع الأفراد.

٦١٦- وفيه حديث عمر: «ما من مصل إلا ومَلَك عن يمينه ومَلَك عن يساره» الحديث(٧).

٦١٧- وحديث: جاء الصَّبيغ(٨) إلى عمر فسأله عن: {الذاريات}؟ قال: "هي الريح» وعن: {المقسمات أمراً}؟ قال: «هي الملائكة» ورفعَه(٩).

---

(١) الحسين بن محمد بن سعيد، أبو عبد الله ابن المُطبِقِي، بغدادي موثق توفي سنة ٣٢٨هـ. انظر: التاريخ للذهبي (٧/٥٤٩).

(٢) محمد بن هارون بن عبدالله أبو حامد الحضرمي المعروف. تقدمت ترجمته في الحديث (رقم٨٢).

(٣) محمد بن منصور بن داود الطوسي أبو جعفر العابد ثقة د س. التقريب لابن حجر (رقم٦٣٢٦).

(٤) محمد بن عبدالله بن الزبيربن عمر ثقة ثبت إلا أنه قد يخطئ في حديث الثوري ع. تقدمت ترجمته في الحديث (رقم٢٧١).

(٥) عبدالسلام بن حرب بن سلم النهدي المُلائي أبو بكر ثقة حافظ له مناكير ع. التقريب لابن حجر (رقم٤٠٦٧).

(٦) أخرجه أبو يعلى (رقم٢٣٥٨) والبزار (رقم١٥) وابن حبان (رقم٦٥١١) وابن عساكر في تاريخه (٦٧/١٧٣) والضياء في المختارة (رقم٢٩٢) وحسنه الألباني في التعليقات الحسان (٩/٢٣٦).

(٧) أخرجه قوام السنة في الترغيب (رقم١٩١٤) وابن الجوزي في العلل المتناهية (رقم٧٥٥) وقال: "قال الدارقطني: تفرد به عبد الله بن عبد العزيز عن يحيى ولم يروه عنه غير الوليد. وقال علي بن الحسين بن الجنيد أما عبدالعزيز لا يساوي فلسا؛ يحدث بأحاديث كذب".

(٨) صَبيغ بن عِسْل، ويقال ابن عَسيل، ويقال صَبيغ بن شريك من بني عَسيل بن عمرو بن يربوع بن حنظلة التميمي اليربوعي البصري، الذي سأل عمر بن الخطاب عما سأل فجلده وكتب إلى أهل البصرة لا تجالسوه، وفد على معاوية ولم يزل بشر -يعني بعد جلد عمر- حتى قتل في بعض الفتن روى عن عمر بن الخطاب وسأل أبا الدرداء عن شيء من المتشابه. انظر: تاريخ ابن عساكر(٢٣/٤٠٨).

(٩) أخرجه من طريق: سعيد بن سلام العطار، عن أبي بكر بن أبي سَبْرة به. البزار (رقم٢٩٩) والخطيب في الأسماء المبهمة (٢/١٥٣) قال البزار: "إنما أتى من أبي بكر بن أبي سبرة فيما أحسب لأن أبا بكر لين الحديث وسعيد بن سلام لم يكن من أصحاب الحديث". وقال الهيثمي في المجمع (٧/١١٣) : "رواه البزار، وفيه أبو بكر بن أبي سبرة وهو متروك".

=

[٧٣/ب] ٦١٨- في الثاني من فضائل الأعمال لابن شاهين: للقاسم[(١)]، عن أبي أمامة مرفوعاً: «صاحب اليمين أمير على صاحب الشمال، فإذا عمل حسنة كتبها له صاحب اليمين بعشر أمثالها، وإذا عمل سيئة فأراد صاحب الشمال أن يكتبها، قال له صاحب اليمين: أمسك. فيمسك عن سبع ساعات من النهار، فإن استغفر الله منها؛ لم يكتب عليه شيء، وإن لم يستغفر كتب عليه سيئة واحدة»[(٢)].

٦١٩- عن يحيى بن أبي كثير: "خلق الله الملائكة صُمداً". رواه ابن أبي حاتم في تفسير سورة حم عسق[(٣)].

٦٢٠- قال البخاري: حدثنا أبو اليمان[(٤)]، أخبرنا شعيب[(٥)]، عن أبي الزناد[(٦)]، عن الأعرج[(٧)]، عن أبي هريرة قال: قال رسول الله ﷺ: «كل بني آدم يطعنُ الشيطانُ في جنبيه بإصبعه حين يولد، غير عيسى ابن مريم، ذهب يطعنُ فطعنَ في الحجاب»[(٨)].

٦٢١- ورويَ معناه للزهري، عن سعيد بن المسيب، عن أبي هريرة: «ما من بني آدم مولودٌ إلا يَمَسُّهُ الشَّيْطَانُ، حين يُولَدُ فَيَسْتَهِلُّ صَارِخاً مِنْ مَسِّ الشَّيْطَانِ، غَيْرَ مَرْيَمَ وَابْنِهَا» ثم يقول أبو هريرة: اقرءوا إن شئتم: ﴿وَإِنِّيٓ أُعِيذُهَا بِكَ وَذُرِّيَّتَهَا مِنَ ٱلشَّيۡطَٰنِ ٱلرَّجِيمِ﴾[آل عمران٣٦][(٩)].

قال ابن حجر في الإصابة (٣/ ٣٧١): "قال الدارقطني في الأفراد: "غريب تفرد به ابن أبي سبرة". لكن ورد من طريق آخر: عن مكي بن إبراهيم، عن الجعيد بن عبدالرحمن، عن يزيد بن خصيفة، عن السائب بن يزيد، عن عمر. أخرجه ابن عساكر في تاريخه (٢٣/ ٤١٢) وابن الأنباري في المصاحف ونصر المقدسي في الحجة كما في الدر المنثور (٢/ ١٥٣) وقال ابن حجر في الإصابة (٢/ ٣٧١): "سنده صحيح".

(١) القاسم بن عبدالرحمن الدمشقي صاحب أبي أمامة صدوق يغرب كثيرا بخ ٤. تقدمت ترجمته في الحديث (رقم٤٠٣).

(٢) أخرجه الطبراني في الكبير (رقم٧٧٨٧، ٧٩٧١) وفي مسند الشاميين (رقم٤٦٨) والبيهقي في الشُّعب (رقم٦٦٤٨) وابن شاهين في فضائل الأعمال (رقم١٨٢) والكُلاباذي في بحر الفوائد (ص١١١) والواحدي في تفسيره الوسيط (رقم٨٧٥) وقال الهيثمي في المجمع (١٠/ ٢٠٨): "رواه الطبراني، وفيه أبو مهدي سعيد بن سنان، وهو متروك". وأورد طرقه الزيلعي في تخريج الكشاف (٣/ ٣٥٨).

(٣) أخرجه أبو الشيخ في العظمة (٢/ ٧٣٢) وفي سنده عامر بن عبدالله بن يساف، مختلف فيه.

(٤) الحكم بن نافع البهراني أبو اليمان الحمصي مشهور بكنيته ثقة ثبت ع. تقدمت ترجمته في الحديث (رقم٥٠).

(٥) شعيب بن أبي حمزة دينار الأموي مولاهم أبو بشر الحمصي، ثقة عابد ع. تقدمت ترجمته في الحديث (رقم٣٤).

(٦) عبدالله بن ذكوان القرشي أبو عبدالرحمن المدني المعروف بأبي الزناد ثقة فقيه ع. تقدمت ترجمته في الحديث (رقم٩٤).

(٧) عبدالرحمن بن هرمز الأعرج ثقة ثبت عالم ع. تقدمت ترجمته في الحديث (رقم٥٨).

(٨) أخرجه البخاري (رقم٣٢٨٦).

(٩) أخرجه البخاري (رقم٣٤٣١).

٦٢٢- قال: وقال الليث: حدثني خالد بن يزيد[١]، عن سعيد بن أبي هلال[٢]: أن أبا الأسود[٣] أخبره: عن عروة، عن عائشة، عن النبي ﷺ قال: «الملائكة تتحدث في العنان - والعنان: الغمام - بالأمر يكون في الأرض، فتسمع الشياطين الكلمة، فَتَقُرُّهَا فِي أُذُنِ الكاهن كما تُقَرُّ القَارُورَةُ، فيزيدون معها مائة كذبة»[٤]. رواه البخاري أيضاً في بدو الخلق[٥]، عن ابن أبي مريم[٦]، عن الليث، عن عبيدالله بن أبي جعفر[٧].

محمد بن عبدالرحمن هو أبو الأسود.

٦٢٣- أخبرنا القرشي[٨]، أخبرنا السَّاوي[٩]، أخبرنا السِّلفي ح [٧٤/أ]

وأخبرنا ابن عبدالدائم، أخبرنا الإربلي[١٠]، أنبأتنا شُهدة قالا: أخبرنا نصر بن البطر[١١]، أنبأنا أبو محمد البيع[١٢]، حدثنا المحاملي[١٣]، حدثنا علي بن شعيب[١٤]، حدثنا عبدالمجيد بن عبدالعزيز بن أبي رواد[١٥]، عن معمر، حدثنا الأعمش، عن زيد بن وهب[١٦]، عن حذيفة قال: بينما نحن عند رسول الله ﷺ إذ أُتي بجفنة فوضعت، فكف عنها رسول الله يدَه، وكففنا أيدينا، وكُنا لا نضع أيدينا حتى يضع يده، فجاء أعربي كأنه يطرد فأومأ إلى الجفنة ليأكل منها فأخذ النبي ﷺ بيده، فجاءت جارية كأنها تُدف، فذهبت لتضع يدها في الطعام

---

(١) خالد بن يزيد الجمحي ويقال السكسكي أبو عبدالرحيم المصري ثقة فقيه ع. التقريب لابن حجر (رقم١٦٩١).

(٢) سعيد بن أبي هلال الليثي مولاهم أبو العلاء المصري صدوق ع. تقدمت ترجمته في الحديث (رقم٤٤).

(٣) محمد بن عبدالرحمن بن نوفل أبو الأسود المدني يتيم عروة ثقة ع. تقدمت ترجمته في الحديث (رقم٤٥٢).

(٤) أخرجه البخاري (رقم٣٢٨٨).

(٥) أخرجه البخاري (رقم٣٢١٠).

(٦) سعيد بن الحكم بن محمد بن سالم بن أبي مريم الجمحي ثقة ثبت فقيه م ع. تقدمت ترجمته في الحديث (رقم١٣٩).

(٧) عبيدالله بن أبي جعفر المصري أبو بكر الفقيه ثقة ع. التقريب لابن حجر (رقم٤٢٨١).

(٨) محمد بن عبد الرحيم بن عباس، أبو الفتح القرشي ويعرف بابن النَّشْو الدمشقي. تقدمت ترجمته في الحديث (رقم٦٥).

(٩) أبو يعقوب يوسف بن محمود بن الحسين بن الحسن بن أحمد السَّاوي. تقدمت ترجمته في الحديث (رقم٦٥).

(١٠) محمد بن إبراهيم بن مسلم بن سلمان أبو عبد الله الإربلي. تقدمت ترجمته في الحديث (رقم٢).

(١١) مسند العراق أبو الخطاب نصر بن أحمد بن عبدالله بن البطر البغدادي ، تقدمت ترجمته في الحديث (رقم٢٤).

(١٢) عبدالله بن عبيدالله بن يحيى، أبو محمد المؤدب المعروف بابن البيع. تقدمت ترجمته في الحديث (رقم١٧٩).

(١٣) الحسين بن إسماعيل بن محمد بن إسماعيل أبو عبد الله المحاملي. تقدمت ترجمته في الحديث (رقم١٧٩).

(١٤) علي بن شعيب بن عدي السمسار البزاز البغدادي فارسي الأصل ثقة س. تقدمت ترجمته في الحديث (رقم٣٢٩).

(١٥) عبدالمجيد بن عبدالعزيز بن أبي رواد صدوق يخطيء وكان مرجئا م ٤. التقريب لابن حجر (رقم٤١٦٠).

(١٦) زيد بن وهب الجهني أبو سليمان الكوفي مخضرم ثقة جليل ع. تقدمت ترجمته في الحديث (رقم٣١٨).

فأخذ رسول الله ﷺ بيدها، ثم قال: «إن الشيطان يستحل طعام القوم إذا لم يُذكر اسم الله عليه، وإنه لما رآنا كففنا جاءنا ليستحل به، فوالله الذي لا إله إلا هو إن يده في يدي مع يدها». رواته موثقون[١].

[٧٤/ب] ٦٢٤- قال البخاري في الأدب المفرد: حدثنا بشر[٢]، حدثنا موسى بن عبدالعزيز[٣]، حدثني الحكم[٤]، حدثني عكرمة، أن ابن عباس كان إذا سمع صوت الرعد قال: «سبحان الذي سَبَّحْتَ له، إن الرعد مَلَك ينعق بالغيث، كما ينعق الراعي بغنمه»[٥].

رواه بمعناه الخرائطي في مكارم الأخلاق[٦]: لشهر بن حوشب[٧]، عن ابن عباس. آخره.

٦٢٥- وروى الترمذي: عن سعيد بن جبير، عن ابن عباس: أن يهودَ قالوا لأبي القاسم: أخبرنا عن الرعد ما هو؟ قال: «مَلَكٌ من الملائكة مُوكَّلٌ بالسحاب معه مخاريق من نار يسوق بهن السحاب حيث شاء الله». وقال: حسن غريب[٨].

٦٢٦- وقال البخاري في الأدب: حدثنا إسماعيل[٩]، حدثني مالك بن أنس، عن عامر بن عبدالله بن الزبير[١٠]، عن عبد الله بن الزبير: أنه كان إذا سمع الرعد ترك الحديث وقال: «سبحان الذي يسبح الرعد بحمده والملائكة من خيفته». هو في الموطأ في آواخره، رواه الخرائطي في مكارم الأخلاق[١١].

---

(١) إسناده حسن، ورواته موثقون كما قال الإمام المؤلف.

(٢) بشر بن الحكم بن حبيب بن مهران العبدي النيسابوري ثقة زاهد فقيه خ م س. التقريب لابن حجر (رقم٦٨٣).

(٣) موسى بن عبدالعزيز العدني أبو شعيب القِنباري صدوق سيء الحفظ ر د س. نفس المصدر (رقم٦٩٨٨).

(٤) الحكم بن أبان العدني أبو عيسى صدوق عابد وله أوهام ر ٤. تقدمت ترجمته في الحديث (رقم٣٤٠).

(٥) أخرجه البخاري في الأدب (رقم٧٢٢) والطبري (١/ ٣٦٠) وابن أبي الدنيا في المطر والرعد (رقم٩٤) وحسنه الألباني في صحيح الأدب المفرد (ص٢٦٨).

(٦) أخرجه الخرائطي في مكارم الأخلاق (رقم١٠١٧).

(٧) شهر بن حوشب صدوق كثير الإرسال والأوهام بخ م ٤. تقدمت ترجمته. في (ص٤٦٧).

(٨) أخرجه الترمذي (رقم٣١١٧) والنسائي في الكبرى (رقم٩٠٢٤) والطبراني في الكبير (رقم١٢٤٢٩) وفي الدعاء (رقم٩٨٦) وأبو الشيخ في العظمة (٤/ ١٢٧٩) وابن منده في التوحيد(رقم٤٤) وأبو نعيم في الحلية (٤/ ٣٠٤) والضياء في المختارة (رقم٦٠) وحسنه الألباني في صحيح الجامع الصغير (رقم٣٥٥٣).

(٩) إسماعيل بن عبدالله بن عبدالله بن أويس، ابن أبي عامر الأصبحي صدوق أخطأفي أحاديث من حفظه خ م د ت ق.التقريب (رقم٤٦٠).

(١٠) عامر بن عبدالله بن الزبير بن العوام الأسدي أبو الحارث المدني ثقة عابد ع. نفس المصدر (رقم٣٠٩٩).

(١١) أخرجه مالك (رقم٣٦٤١) والبخاري في الأدب (رقم٧٢٣) وابن أبي شيبة (رقم٢٩٢١٤) وأبو داود في الزهد (رقم٣٧١) والخرائطي في مكارم الأخلاق (رقم١٠٠٩) والبيهقي في الكبرى (رقم٦٤٧١) وصححه الألباني في صحيح الأدب المفرد (ص٢٦٨).

٦٢٧- وقال البخاري في الأدب: حدثنا عبد الله بن صالح[١]، حدثني عبد العزيز بن أبي سلمة[٢]، عن عبد الله بن دينار قال: خرجت مع عبد الله بن عمر إلى السوق، فمر على جارية صغيرة تتغنّى، فقال: "إن الشيطان لو ترك أحدا لترك هذه»[٣].

٦٢٨- حديث: «إن الشيطان حَسَّاسٌ لَحَّاسٌ فاحذروه على أنفسكم، من بات وفي يده رِيحُ غَمَرٍ فأصابه شيء فلا يلومن إلا نفسه». رواه الترمذي: لسعيد المقبري، عن أبي هريرة، عن النبي ﷺ وقال: "هذا حديث غريب من هذا الوجه"[٤].

٦٢٩- وحديث: «إن عفريتاً من الجن تَفلَّت علي البارحة ليقطع علي الصلاة، فأمكنني الله منه فذعته[٥]، وأردت أن آخذه فأربطه إلى سارية من سواري المسجد، حتى تصبحوا فتنظروا إليه كلكم، ثم ذكرت قول أخي سليمان: ﴿ قَالَ رَبِّ ٱغْفِرْ لِى وَهَبْ لِى مُلْكًا لَّا يَنۢبَغِى لِأَحَدٍ مِّنۢ بَعْدِىٓ ﴾ [ص٣٥] : «فرده اللهُ خاسئاً».

رواه البخاري ومسلم[٦] من حديث محمد بن زياد[٧]، عن أبي هريرة، عن النبي.

ورُوي من حديث سعيد بن المسيب، عن أبي هريرة. في جزء رافع بن عصمة[٨].

٦٣٠- أخبرنا سليمان بن حمزة، أخبرنا أبو عبدالله الحافظ[٩]، أخبرنا المؤيد بن عبدالرحيم بن الإخوة[١٠]: [٧٥/أ]

---

(١) عبدالله بن صالح كاتب الليث صدوق كثير الغلط ثبت في كتابه خت د ت ق. تقدمت ترجمته في الحديث (رقم٣٢٦).

(٢) عبدالعزيز بن عبدالله بن أبي سلمة الماجشون ثقة فقيه مصنف ع. تقدمت ترجمته في الحديث (رقم٤٣٨).

(٣) أخرجه البخاري في الأدب (رقم٧٨٤) وحسنه الألباني في صحيح الأدب المفرد (ص٢٩٢).

(٤) أخرجه الترمذي (رقم١٨٥٩) والحاكم (رقم٧١٢٧) وقال: "صحيح على شرط الشيخين ولم يخرجاه". قال الذهبي: "بل موضوع".

(٥) قوله: " فذعته ": بالذال المعجمة، أى خنقته. انظر: إكمال المعلم للقاضي عياض (٤٧١/٢).

(٦) أخرجه البخاري (رقم٤٦١، ٤٨٢٨) ومسلم (رقم٥٤١/٣٩).

(٧) محمد بن زياد الجمحي مولاهم أبو الحارث المدني ثقة ثبت ربما أرسل ع. التقريب لابن حجر (رقم٥٨٨٨).

(٨) لم أجد له ترجمة فيما بين يدي من المصادر.

(٩) هو الإمام ضياء الدين المقدسي.

(١٠) المؤيد بن عبدالرحيم بن أحمد بن محمد ابن الإخوة، أبو مسلم البغدادي. تقدمت ترجمته في الحديث (رقم٥٠٢).

أن زاهر بن طاهر[١] أخبرهم، أخبرنا عبدالكريم بن هوازن القشيري[٢]، أخبرنا أبو الحسين الخفاف[٣]، أخبرنا أبو العباس السراج[٤]، حدثنا إسحاق بن إبراهيم[٥]، حدثنا يحيى بن آدم[٦]، حدثنا أبو بكر بن عياش[٧]، عن حصين[٨]، عن عبيدالله بن عبدالله الأعمى[٩]، عن عائشة أن النبي ﷺ كان يصلي فأتاه الشيطان فأخذه فصرعه فخنقه، قال رسول الله ﷺ: «حتى وجدت برد لسانه على يدي، ولولا دعوة سليمان لأصبح موثقاً حتى يراه الناس» أخرجه النسائي[١٠]: عن إسحاق بن إبراهيم.قال: أبوعبدالله الحافظ[١١]: "وإسناده على شرط البخاري".

وروي من حديث عطاء بن يزيد الليثي[١٢]، عن أبي سعيد الخدري. رواه الإمام أحمد، وأبو داود روى بعضه[١٣].

٦٣١- وأخبرنا سليمان، أخبرنا أبو عبدالله الحافظ، أخبرنا ثابت بن مشرف البناء ببغداد[١٤]:

---

(١) زاهر بن طاهر بن محمد أبو القاسم الشحامي المستملي الشروطي الشاهد. تقدمت ترجمته في الحديث (رقم٣).

(٢) عبدالكريم بن هوازن بن عبدالملك بن طلحة بن محمد، الإمام أبو القاسم القشيري النيسابوري الزاهد الصوفي،شيخ خراسان وأستاذ الجماعة، ومقدم الطائفة، كتب الخط المنسوب الفائق، وبرع في علم الفروسية واستعمال السلاح، ودقق في ذلك وبالغ. توفي سنة ٤٦٥هـ. انظر: السير للذهبي (١٨/٢٢٧) التاريخ للذهبي (١٠/٢١٧).

(٣) أحمد بن محمد بن أحمد بن عمر الزاهد، أبو الحسين الخفاف. تقدمت ترجمته في الحديث (رقم٢٥).

(٤) محمد بن إسحاق بن إبراهيم بن مهران بن عبدالله أبو العباس السراج. تقدمت ترجمته في الحديث (رقم٢٥).

(٥) هو الإمام المشهور إسحاق ابن راهويه.

(٦) يحيى بن آدم بن سليمان الكوفي أبو زكريا مولى بني أمية ثقة حافظ فاضل ع. التقريب لابن حجر (رقم٧٤٩٦).

(٧) أبو بكر بن عياش بن سالم الأسدي الكوفي المقرىء الحناط ثقة عابد إلا أنه لما كبر ساء حفظه وكتابه صحيح وروايته في مقدمة مسلم ع. نفس المصدر (رقم٧٩٨٥).

(٨) حصين بن عبدالرحمن السلمي أبو الهذيل الكوفي ثقة من الخامسة ع. تقدمت ترجمته في الحديث (رقم٣٨٢).

(٩) عبيدالله بن عبدالله بن عتبة بن مسعود الهذلي ثقة فقيه ثبت ع. تقدمت ترجمته في الحديث (رقم٣٢٥).

(١٠) أخرجه ابن راهويه (رقم١٤٥٣) وعنه السراج في حديثه (رقم٩٨٥) والنسائي في الكبرى (رقم١١٣٧٥) وهو صحيح.

(١١) هو الإمام ضياء الدين المقدسي .

(١٢) عطاء بن يزيد الليثي المدني ثقة ع. التقريب لابن حجر (رقم٤٦٠٤).

(١٣) أخرجه الإمام أحمد (رقم١١٧٨٠) وأبو داود (رقم٦٩٩).

(١٤) الشيخ المسند ثابت بن مشرف بن أبي سعد ثابت، ويقال: أبو سعد محمد بن إبراهيم، أبو سعد البغدادي الأزجي البناء المعمار، المعروف بابن شستان كان صعب الأخلاق ظاهر العامية، توفي سنة ٦١٩هـ. انظر: السير للذهبي (٢٢/١٥٣) التاريخ له (١٣/٥٧٣).

أن سليمان بن مسعود بن الحسن الشحام[١] أخبرهم: أخبرنا محمد بن عبدالكريم بن محمد بن خُشيش[٢]، أخبرنا أبو علي الحسن بن أحمد بن شاذان، أخبرنا أبو عمرو عثمان بن أحمد السماك[٣]، حدثنا يحيى بن جعفر[٤]، حدثنا إسحاق بن منصور[٥]، حدثنا إسرائيل، عن أبي إسحاق، عن أبي عبيدة[٦]، عن عبدالله قال: قال رسول الله ﷺ: «مرَّ بي الشيطان فأخذته فخنقته حتى إني لأجد برد لسانه على يدي فقال: أوجعتني أو جعتني، فتركته»[٧].

٦٣٢- وقال حماد بن سلمة: عن ثابت البناني، عن أنس بن مالك: بينما رسول الله ﷺ مع امرأة من نسائه مر به رجل فدعاه النبي ﷺ فقال: «يا فلان هذه زوجتي فلانة » فقال: يا رسول الله من كنت أظن به فإني لم أكن أظن بك، فقال: «إن الشيطان يجري من ابن آدم مجرى الدم» رواه مسلم[٨]. [٧٥/ب]

٦٣٣- وقال معمر: عن الزهري، عن علي بن حسين[٩]، عن صفية بنت حيي: أنها أتت النبي ﷺ تزوره ليلة وهو معتكف تتحدث عنده، ثم قامت لتنقلب، فقام رسول الله ليقلبها، فلما بلغت باب حجرة أم سلمة مرَّ به رجلان من الأنصار فسلما عليه، ثم نفرا، فقال: «على رسلكما فإنها صفية بنت حُيي» فقالا: سبحان الله ، وكبُر ذلك عليهما، فقال: «إن الشيطان يبلغ من الإنسان مبلغ الدم، وإني خشيت أن يقذف في قلوبكما». رواه الإمام أحمد وقال: «يجري من الإنسان مجرى الدم»، والبخاري، ومسلم[١٠].

---

(١) الشيخ الصالح سليمان بن مسعود بن الحسن، أبو محمد البغدادي، الشحام، سمع الكثير بنفسه وخرج له الحافظ اليونارتي خمسة أجزاء فوائد وكان من أهل السنة، صحيح السماع.، توفي سنة ٥٥٢هـ. انظر: السير للذهبي (٢٠/٣٢٤) التاريخ له (١٢/٢٨).

(٢) محمد بن عبد الكريم بن محمد بن خُشيش، أبو سعيد الكاتب، سمع أبا علي بن شاذان، وأبا الحسن بن مخلد وغيرهما، وروى عنه الشيوخ، وكان ثقة خيرا صحيح السماع، توفي سنة ٥٠٢هـ. انظر: المنتظم لابن الجوزي (١٧/١١٣).

(٣) عثمان بن أحمد بن عبدالله بن يزيد، أبو عمرو الدقاق، المعروف: بابن السماك، تقدمت ترجمته في الحديث (رقم١٨).

(٤) يحيى بن جعفر بن أعين الأزدي البخاري ثقة خ. تقدمت ترجمته في الحديث (رقم١٢٩).

(٥) إسحاق بن منصور السَّلُولي مولاهم صدوق تكلم فيه للتشيع ع. تقدمت ترجمته في الحديث (رقم٢٧٩).

(٦) أبو عبيدة بن عبدالله بن مسعود ويقال اسمه عامر كوفي ثقة والراجح أنه لا يصح سماعه من أبيه ع. التقريب لابن حجر (رقم٨٢٣١).

(٧) أخرجه الإمام أحمد (رقم٣٩٢٦) وابن أبي شيبة (رقم٤١٠) والشاشي (رقم٩٣٥) والبختري في مجموع مصنفاته (رقم٣٩٠) والبيهقي في الكبرى (رقم٣١٨٥) قال الهيثمي في المجمع (١/٢٨٨) : "رواه أحمد. وأبو عبيدة لم يسمع من أبيه، وبقية رجاله رجال الصحيح".

(٨) أخرجه مسلم (رقم٢١٧٤/٢٣).

(٩) علي بن الحسين بن علي بن أبي طالب زين العابدين ثقة ثبت عابد فقيه فاضل مشهورع. التقريب لابن حجر(رقم٤٧١٥).

(١٠) أخرجه البخاري (رقم٢٠٣٥، ٢٠٣٨، ٣١٠١، ٣٢٨١، ٦٢١٩) ومسلم (رقم٢١٧٤/٣٣) والإمام أحمد (رقم٢٦٨٦٣).

[٧٦/أ] ٦٣٤- عن أبي سلمة بن عبدالرحمن[١]، عن ثوبان: أن النبي ﷺ تبع جنازة فأُتيَ بدابةٍ فأبى أن يركبها، فلما انصرف أُتيَ بدابةٍ فركبها، فقيل له، فقال: «إن الملائكة كانت تمشي فلم أكن لأركب وهم يمشون، فلما ذهبوا أو قال عرجوا ركبتُ» رواه أبو داود[٢]، رواته ثقات.

٦٣٥- عن راشد بن سعد[٣]، عن ثوبان: خرجنا مع رسول الله في جنازة فرأى نَاسًا رُكْبَانًا، فقال: «ألا تستحيون إن ملائكة الله على أقدامهم وأنتم على ظهور الدواب». رواه الترمذي وقال: "حديث ثوبان قد روي عنه موقوفاً، وفي الباب عن المغيرة بن شعبة، وجابر بن سمرة"[٤].

٦٣٦- عن أمية بن مَخْشِي[٥] وكان من أصحاب النبي ﷺ: أن رجلاً كان يأكل والنبي ﷺ ينظر، فلم يُسم حتى كان في آخر طعامه لقمة فقال: بسم الله أوله وآخره، فقال النبي ﷺ: «ما زال الشيطان يأكل معه حتى سمَّى، فلم يبق في بطنه شيء إلا قاءَهُ» رواه الإمام أحمد وأبو داود[٦].

٦٣٧- وقال مالك: عن ابن شهاب، عن أبي بكر بن عبيدالله بن عبدالله بن عمر[٧]، عن ابن عمر: أن رسول الله ﷺ قال: «إذا أكل أحدكم فليأكل بيمينه وليشرب بيمينه؛ فإن الشيطان يأكل بشماله ويشرب بشماله»[٨]. له طرق في الثالث من كتاب الأبواب لأبي بكر بن زياد[٩].

وهو في عاشر البشرانيات: لعبيدالله بن عمر[١٠]، عن ابن شهاب.

---

(١) أبو سلمة بن عبدالرحمن بن عوف الزهري ثقة مكثرع. تقدمت ترجمته في الحديث (٤٢).

(٢) أخرجه أبو داود (رقم٣١٧٧) والحاكم (رقم١٣١٤) وقال: "صحيح على شرط الشيخين، ولم يخرجاه". وسكت عنه الذهبي. والبيهقي (رقم٦٨٥٤).

(٣) راشد بن سعد المَقْرَئي الحمصي ثقة كثير الإرسال بخ ٤. التقريب لابن حجر (رقم١٨٥٤).

(٤) أخرجه الترمذي (رقم١٠١٢) وابن ماجه (رقم١٤٨٠) وقال الترمذي: "حديث ثوبان قد روي عنه موقوفا، قال محمد: الموقوف منه أصح".

(٥) أمية بن مخشي صحابي يكنى أبا عبدالله د س. التقريب لابن حجر (رقم٥٥٩).

(٦) أخرجه الإمام لإمام أحمد (رقم١٨٩٦٣) وأبو داود (رقم٣٧٦٨) والحاكم (رقم٧٠٨٩) وقال: "حديث صحيح الإسناد ولم يخرجاه". وقال الذهبي: "صحيح". والضياء في المختارة (رقم١٥٠٩، ١٥١٠، ١٥١١، ١٥١٢) وقال: "إسناده لا بأس به".

(٧) أبو بكر بن عبيد الله بن عبدالله بن عمر بن الخطاب ثقة م د ت س. التقريب لابن حجر (رقم٧٩٧٩).

(٨) أخرجه مالك (رقم٣٤١٢) والإمام أحمد (رقم٤٨٨٦) والدارمي (رقم٢٠٧٣) والطبراني في الأوسط (رقم٩٢٩٧).

(٩) عبدالله بن محمد بن زياد بن واصل بن ميمون أبو بكر النيسابوري الفقيه. تقدمت ترجمته في الحديث (رقم٤٢).

(١٠) عبيدالله بن عمر بن حفص بن عاصم بن عمر بن الخطاب ثقة ثبت ع. تقدمت ترجمته في الحديث (رقم٤٧).

ورواه أيضاً أحمد[١] : عن عمر بن محمد بن زيد بن عبدالله بن عمر[٢]، عن القاسم بن عبيدالله بن عبدالله بن عمر[٣]، عن سالم بن عبدالله بن عمر[٤]، عن أبيه.

رواه مسلم من الوجهين[٥].

ورواه سليمان بن بلال[٦]، عن عمر بن محمد، عن أبي بكر بن عبيدالله، عن سالم بن عبدالله، عن أبيه عبدالله بن عمر.

حَكَى أبوبكر بن زياد النيسابوري في الثالث من كتاب الأبواب: عن كتاب محمد بن يحيى[٧]: أنه رأى فيه: "أبوبكر بن عبيدالله هو القاسم". والصحيح: عن سالم. ومن ذَكَر في حديث أبي بكر "قال سمعت ابن عمر" فقد وهم".

قال أبو بكر: "ذكر فيه صالح بن كيسان وأبو أيمن وابن عيينة سماع أبي بكر من ابن عبدالله".

قلت: "فرَّق علي بن المديني بين أبي بكر والقاسم في كتاب أولاد العشرة وغيره"[٨].

٦٣٨- عن صيفي مولى أبي السائب[٩]، عن أبي سعيد: قال رسول الله : «إن بالمدينة نفراً من الجن قد أسلموا، فإذا رأيتم من هذه الهوام شيئاً فآذنوه ثلاثا فإن بدا لكم فاقتلوه». في الأول من حديث علي بن حرب[١٠].

رواه الترمذي، والنسائي في اليوم والليلة[١١].

---

(١) أخرجه الإمام أحمد (رقم٦١١٧، ٦١٨٤).

(٢) عمر بن محمد بن زيد بن عبدالله بن عمر بن الخطاب ثقة خ م د س ق. تقدمت ترجمته في الحديث (رقم٧٠).

(٣) القاسم بن عبيدالله بن عبدالله بن عمر أبو محمد المدني ثقة بخ م س. التقريب لابن حجر (رقم٥٤٧٤).

(٤) سالم بن عبدالله بن عمر بن الخطاب أحد الفقهاء السبعة وكان ثبتا عابدا فاضلا كان يشبه بأبيه في الهَدِي والسمت ع. نفس المصدر (رقم٢١٧٦).

(٥) أخرجه مسلم (رقم٢٠٢٠/١٠٥) عن أبي بكر بن عبيدالله، عن جده ابن عمر.

وأخرجه أيضاً (رقم٢٠٢٠/١٠٦) عن القاسم بن عبيدالله بن عبدالله بن عمر، عن سالم، عن أبيه.

(٦) سليمان بن بلال التيمي مولاهم أبو محمد وأبو أيوب المدني ثقة ع. تقدمت ترجمته في الحديث (رقم٥٠٧).

(٧) لعله: محمد بن يحيى بن عبدالله الذهلي النيسابوري ثقة حافظ جليل خ ٤. تقدمت ترجمته في الحديث (رقم٥٤٧).

(٨) انظر: تسمية من رُوي عنه من أولاد العشرة لعلي بن المديني (ص٧٩).

(٩) صيفي بن زياد الأنصاري مولاهم أبو زياد أو أبو سعيد المدني ثقة م د ت س. التقريب لابن حجر (رقم٢٩٦٠).

(١٠) علي بن حرب بن محمد بن علي الطائي صدوق فاضل س. تقدمت ترجمته في الحديث (رقم٢٢٢).

(١١) أخرجه مسلم (رقم٢٢٣٦/١٤١) وأبو داود (رقم٥٢٥٩) والترمذي (رقم١٤٨٤) والنسائي في الكبرى (رقم١٠٧٣٩) وفي عمل اليوم والليلة (رقم٩٦٩).

[٧٦/ب] ٦٣٩- قال علي بن حُجْر[١]: حدثنا إسماعيل بن جعفر[٢]، حدثنا محمد بن أبي حرملة[٣]، عن عطاء بن يسار وسليمان بن يسار وأبي سلمة بن عبدالرحمن: أن عائشة قالت: كان النبي ﷺ مضطجعاً في بيته كاشفاً عن فخذيه أو ساقيه فاستأذن أبو بكر فأذن له يدخل، وهو على تلك الحال، فتحدث ثم استأذن عمر فأذن له وهو كذلك، ثم استأذن عثمان فجلس النبي ﷺ فسوَّى عليه ثيابه، -قال محمد[٤]: ولا أقول ذلك في واحد- فدخل فتحدث، فلما خرج قالت عائشة: يا رسول الله دخل أبو بكر فلم تهش له ولم تباله، ثم دخل عمر فلم تهش له ولم تباله، ثم دخل عثمان فجلست وسويت عليك ثيابك؟ فقال: «ألا استحي من رجل تستحي منه الملائكة»[٥].

٦٤٠- أخبرنا جدي[٦] وداود بن محمد[٧] وغير واحد قالوا: أخبرنا أحمد بن عبدالدائم، أخبرنا يحيى بن محمود[٨]، أخبرنا عبدالواحد بن محمد[٩]، أخبرنا عبيدالله بن المعتز[١٠]، أخبرنا محمد بن الفضل بن محمد بن إسحاق بن خزيمة[١١]، أخبرنا جدي[١٢]، حدثنا علي بن حُجر بهذا الحديث.

---

(١) الإمام علي بن حُجْر بن إياس السعدي، تقدمت ترجمته في الحديث (رقم٤٣).

(٢) إسماعيل بن جعفر بن أبي كثير الأنصاري الزرقي أبو إسحاق القارىء ثقة ثبت ع. تقدمت ترجمته في الحديث(رقم٥٠٧).

(٣) محمد بن أبي حرملة القرشي مولى ابن حويطب وقد ينسب إليه ثقة خ م د ت س. تقدمت ترجمته في الحديث (رقم٥٦٧).

(٤) القائل هو الرواي محمد بن أبي حرملة، وهذا إدراج في متن الحديث.

(٥) أخرجه علي بن حجر في حديثه عن إسماعيل بن جعفر (رقم٣١٢) والبخاري في الأدب المفرد (رقم٦٠٣) وصححه الألباني في صحيح الأدب المفرد (ص٢٢٤).

(٦) أبو العباس أحمد بن محب الدين عبدالله بن أحمد بن أبي بكر السعدي المقدسي. تقدمت ترجمته في الحديث (رقم٤٦).

(٧) داود بن محمد بن عربشاه بن أبي بكر بن أبي نصر بن أبي الفرج الهمذاني الأصل الدمشقي أبو الفرج بن أبي نصر جمال الدين الحنفي المقرئ، قال البرزالي رجل حسن من قراء الصوت اسمعه أبوه الكثير في صغره، توفي سنة ٧٢٦هـ. انظر: معجم الشيوخ للذهبي (٢٣٨/١) والدرر الكامنة لابن حجر (٢٢٣/٢).

(٨) أبو الفرج يحيى بن محمود بن سعد الثقفي الأصبهاني. تقدمت ترجمته في الحديث (رقم٤٩٦).

(٩) عبدالواحد بن محمد بن عبدالله بن محمد بن مهدي، أبو عمر البزاز الفارسي. تقدمت ترجمته في الحديث (رقم٤٩٦).

(١٠) الشيخ أبو الحسن عبيدالله بن المعتز بن منصور بن عبدالله بن حمزة النيسابوري، راوي الأجزاء الأربعة من حديث علي ابن حجر، سمع من: أبي الفضل بن خزيمة، وأبي الفضل الفامي، وأبي بكر الجوزقي، وأبي محمد المخلدي وحدَّث بأصبهان وبالري، توفي سنة ٤٤٠هـ. انظر: السير للذهبي (٦٦٢/١٧) والتاريخ له (٦٩٧/٩).

(١١) الشيخ الجليل المحدث محمد بن الفضل بن محمد بن إسحاق بن خزيمة بن المغيرة، أبو طاهر السلمي النيسابوري، نافلة إمام الأئمة أبي بكر، محدث نيسابور، سمع: جده، ومحمد بن إسحاق السراج، وأقرانهم، توفي سنة ٣٨٧هـ. انظر: السير للذهبي (٦٦٢/١٧).

(١٢) هو إمام الأئمة ابن خزيمة.

٦٤١- رواه مسلم[١]: عن يحيى بن سعيد بن العاص[٢]، عن عائشة ولم يقل:«ألا أستحي من رجل تستحي منه الملائكة» إنما قال: «إن عثمان رجلٌ حيي وإني لو أذنت له على تلك الحال خشيتُ أن لا يقضي مني حاجته».

٦٤٢- قال الزهري: وليس كما يقول الكذابون: «ألا استحي من رجل تستحي منه الملائكة»[٣].

وهو في ثاني جامع معمر، عن الزهري، عن يحيى بن سعيد بن العاص، عن عائشة وفيه:«ألا أستحي ممن تستحي منه لملائكة». وروى إسحاق بن راهويه هذا الحديث بمعناه: للزهري[٤].

ورُوي من حديث عبد الله بن أبي سعيد المدني [٥]، عن حفصة. وهو في عوالي أبي عاصم لابن خليل، وعاشر البشرانيات، ومسند أبي يعلى[٦].

ورُوي أخره من حديث عكرمة، عن ابن عباس. في جزء أبي كريب[٧].

ومن حديث أبي حازم بن دينار[٨]، عن أنس.

ورواه ابن زنجويه الأصبهاني[٩] في فضائل الخلفاء الأربعة[١٠].

---

(١) أخرجه مسلم (رقم٢٤٠٢/٢٧) .

(٢) يحيى بن سعيد بن العاص الأموي أخو عمرو الأشدق ثقة بخ م. التقريب لابن حجر (رقم٧٥٥٦).

(٣) أخرجه عبدالرزاق (رقم٢٠٤٠٩) والإمام أحمد في فضائل الصحابة (رقم٧٦٠) وإسحاق (رقم١٧٦٩) والطحاوي في شرح المشكل (رقم١٧١٧) ثم قال الطحاوي توجيها لقول الزهري وبياناً له: "والذي عندنا ، والله أعلم مما نظنه بالزهري في إطلاقه هذا القول فيمن روى هذا الحديث لم يرد به محمد بن أبي حرملة لجلالة محمد ، واستقامة حديثه وإمامته عند أهل العلم الذين حدثوا عنه واحتجوا بروايته ، ولكنه أراد به رجلا مجهولا قد حدث ابن جريج عنه بهذا الحديث ، وكان يكنى أبا خالد". انظر: شرح مشكل الآثار للطحاوي (٤١٨/٤)

(٤) تقدم تخريجه انظر الحدثين السابقين، والحديث (رقم٦٣٩).

(٥) عبدالله بن أبي سعيد أبو زيد المديني روى عن حفصة بنت عمر زوج النبي ﷺ روى عنه أبو يعفور وروى ابن جريج عن أبي خالد عنه. انظر: الجرح والتعديل للرازي (٧٣/٥).

(٦) أخرجه عبد بن حميد (رقم١٥٤٧) وابن عرفة في جزئه (رقم٧٥) والحارث في مسنده (رقم٩٧٢) والإمام أحمد في المسند (رقم٢٦٤٦٧) وفي فضائل الصحابة (رقم٧٤٨) وعبدالله بن الإمام أحمد في فضائل عثمان (رقم٣٦، ٩٥، ٩٦) وأبو يعلى (رقم٧٠٣٨) والطبراني في الكبير (رقم٤٠٠).

(٧) أخرجه الطبراني في الكبير (رقم١١٦٥٦) .

(٨) سلمة بن دينار أبو حازم الأعرج الأفزر التمار المدني القاص ثقة عابد ع. تقدمت ترجمته في الحديث (رقم٥٦٤)

(٩) المحدث المتقن أبو العباس أحمد بن زنجويه بن موسى المخرمي القطان. تقدمت ترجمته في الحديث (رقم١٥٦)

(١٠) كتاب فضائل الخلفاء الأربعة لابن زنجويه لا يزال مفقودا.

٦٤٣- وفي الأول من مشيخة ابن المهتدي[١]: لأبي حيان التيمي[٢]، عن أبيه، عن علي رفعه: «رحم الله عثمان تَسْتَحْيِيهِ المَلَائِكَةُ». الحديث.

٦٤٤- وفي الترمذي لأبي حيان التيمي، عن أبيه، عن علي مرفوعاً: «رحم الله عثمان تَسْتَحْيِيهِ المَلَائِكَةُ»[٣].

٦٤٥- وفي كتاب العقيلي من حديث عبدالله بن عمر: «والذي نفسي بيده إن الملائكة لتستحي من عثمان». في ترجمة عمر بن أبان[٤]، قال العقيلي: "والرواية في هذا الباب تثبت عن النبي ﷺ من غير هذا[٥] الطريق".

٦٤٦- وبهذا الإسناد إلى علي بن حُجر قال: حدثنا إسماعيل بن جعفر، حدثنا عن العلاء[٦]، عن أبيه[٧]، عن أبي هريرة: أن رسول الله ﷺ قال: «يأتي المسيح من قِبل المشرق همته المدينة، حتى ينزل دُبر أُحد، ثم تصرف الملائكة وجهه جهة الشام»[٨]. حديث حسن صحيح.

٦٤٧- وقال مالك: عن نُعيم بن عبدالله المُجْمِر[٩]، عن أبي هريرة: قال رسول الله : «على أنقاب المدينة ملائكة لا يدخلها الطاعون ولا الدجال»[١٠].

---

(١) محمد بن علي بن محمد بن عبيدالله بن المهتدي بالله أبو الحسين الهاشمي. تقدمت ترجمته في الحديث (رقم٨٥).

(٢) يحيى بن سعيد بن حيان أبو حيان التيمي كوفي ثقة كان خيارا وأبوه ثقة وكان يحيى صالحا مبرزا صاحب سنة. انظر: الثقات للعجلي (رقم٥٨٢، ١٩٧٦) والثقات لابن حبان (٤/ ٢٨٠) و (٧/ ٥٩٢).

(٣) أخرجه الترمذي (رقم٣٧١٤) وقال: "هذا حديث غريب، لا نعرفه إلا من هذا الوجه". وابن أبي عاصم في السنة (رقم١٢٨٦) والبزار (رقم٨٠٦) وأبو يعلى (رقم٥٥٠) والعقيلي في الضعفاء (٤/ ٢١٠) وابن حبان في المجروحين (رقم١٠٣٨) وقال: "مختار بن نافع التيمي كنيته أبو إسحاق التمار يروي عن أبي حيان التيمي وأهل الكوفة روى عنه العراقيون منكر الحديث جدا كان يأتي بالمناكير عن المشاهير حتى يسبق إلى القلب أنه كان المتعمد لذلك".

(٤) عمر بن أبان بن عثمان. قال العقيلي في الضعفاء (٣/ ١٤٧) قال البخاري: "فيه نظر".

(٥) أخرجه العقيلي في الضعفاء (٣/ ١٤٧) وابن عدي في الكامل (١/ ٤٢٧).

(٦) العلاء بن عبدالرحمن بن يعقوب الحُرَقي صدوق ربما وهم ر م٤. تقدمت ترجمته في الحديث (رقم١٥).

(٧) عبدالرحمن بن يعقوب الجهني المدني مولى الحُرَقة ثقة من الثالثة ر م ٤. تقدمت ترجمته في الحديث (رقم١٥).

(٨) أخرجه علي بن حجر في حديثه عن إسماعيل بن جعفر (رقم٢٧٩) ومسلم (رقم١٣٨٠/ ٤٨٦).

(٩) نعيم بن عبدالله المدني مولى آل عمر ثقة من الثالثة ع. التقريب لابن حجر (رقم٧١٧٢).

(١٠) أخرجه مالك (رقم٣٣٢٠) والبخاري (رقم١٨٨٠، ٧١٣٣) ومسلم (رقم١٣٧٩/ ٤٨٥).

٦٤٨- وقال المسعودي[١]: عن يونس بن خَبَّابٍ[٢]، عن ابن ليعلى بن مرة[٣]، عن يعلى بن مرة: أن امرأة أتت النبي ﷺ بابن لها، فقالت: إن ابني هذا قد أصابه لمم، فتقل رسول الله ﷺ في فيه ثم قال: «بسم الله، محمد رسول الله، اخسأ عدو الله» فلم يضره شيء بعد. رواه ابن السني في عمل يوم وليلة[٤].

٦٤٩- قال الدارقطني:حدثنا أبو شيبة[٥]، حدثنا عمرو بن علي[٦]، حدثنا عبدالأعلى[٧]، حدثنا عبدالله بن عبدالرحمن الطائفي[٨]، عن عبدربه بن الحكم بن عثمان بن بشر[٩] قال: سمعت عثمان بن أبي العاص[١٠]، يقول: "شكوت إلى رسول الله نسيان القرآن، فضرب صدري وقال: «يا شيطان اخرج من صدر عثمان» قال: فما نسيت منه شيئا قط بعد"[١١]. [٧٧/أ]

تفرد به عبدالله بن عبدالرحمن بن يعلى الطائفي.له شاهد في ترجمة عثمان من معجم البغوي[١٢].

(١) عبدالرحمن بن عبدالله بن عتبة بن عبدالله بن مسعود الكوفي المسعودي صدوق اختلط قبل موته وضابطه أن من سمع منه ببغداد فبعد الاختلاط خت ٤. التقريب لابن حجر (رقم٣٩١٩).

(٢) يونس بن خباب أبو حمزة ويقال أبو الجهم مولى بني أسد. قال ابن معين: رجل سوء. وقال أبو حاتم: مضطرب الحديث، ليس بالقوى. وقال الجوزجاني: كذاب مفتر. وقال العجلي: شيعي خبيث. وقال ابن حبان: كان رجل سوء غاليا في الرفض كان يزعم أن عثمان بن عفان قتل ابنتي رسول الله ﷺ لا يحل الرواية عنه لأنه كان داعية إلى مذهبه ثم مع ذلك ينفرد بالمناكير التي يرويها عن الثقات والأحاديث الصحاح التي يسرقها عن الأثبات فيرويها عنهم. انظر: تاريخ ابن معين (٤٠٧/٣) وأحوال الرجال للجوزجاني (رقم٢٢) والثقات للعجلي (رقم٢٠٦٥) والجرح والتعديل للرازي (٢٣٨/٩) والمجروحين لابن حبان (١٤٠/٣).

(٣) لا يُدرى من هو، وليعلى ولدان: الأول: عبدالرحمن بن يعلى، وهو ثقة، وثقه ابن حبان (٨٤/٥) والثاني: عبدالله وهو ضعيف قال ابن حبان في المجروحين (رقم٥٥٥): "لا يعجبني الاحتجاج بخبره إذا انفرد لكثرة المناكير في روايته".

(٤) أخرجه ابن السني في عمل اليوم والليلة (رقم٦٣٣).

(٥) عبدالعزيز بن جعفر بن بكر بن إبراهيم أبو شيبة يعرف بابن الخوارزمي. تقدمت ترجمته في الحديث (رقم١٣٠).

(٦) عمرو بن علي أبو حفص الفلاس ثقة حافظ ع. تقدمت ترجمته في الحديث (رقم٣١٦).

(٧) عبدالأعلى بن عبدالأعلى البصري السامي أبو محمد ثقة ع. التقريب لابن حجر (رقم٣٧٣٤).

(٨) عبدالله بن عبدالرحمن بن يعلى بن كعب الطائفي أبو يعلى الثقفي صدوق يخطيء ويهم بخ م تم س ق. نفس المصدر (رقم٣٤٣٨).

(٩) عبدربه بن الحكم بن سفيان بن عبدالله الثقفي الطائفي مجهول وأرسل حديثا مد. المصدر السابق (رقم٣٧٨٤).

(١٠) عثمان بن أبي العاص الثقفي، أبو عبدالله الطائفي أخو الحكم بن أبي العاص الثقفي، ولهما صحبة، استعمله النبي ﷺ على الطائف ومات في خلافة معاوية بالبصرة م٤. المصدر السابق (رقم٣٤٣٨).

(١١) أخرجه الدارقطني في الثالث والثمانين من الأفراد (رقم٤١) والحارث في مسنده كما في بغية الباحث (رقم١٠٢٨) والسراج في حديثه (رقم٦٥٤).

(١٢) أخرجه البغوي في معجم الصحابة (رقم١٨٠٥).

=

٦٥٠- أخبرنا أبو نصر بن الشيرازي(١)، أخبرنا نصر بن سيار(٢)، أخبرنا صاعد بن سيار(٣)، أخبرنا صاعد بن محمد(٤)، أنبأنا أبو الحسن علي بن عبدالرحمن البكائي(٥)، حدثنا أبو حصين محمد بن الحسين بن حبيب(٦)، حدثنا يحيى بن عبدالحميد الحماني(٧)، حدثنا عبدالعزيز بن محمد(٨)، عن عبيدالله بن عمر العمري(٩)، عن سيار أبي الحكم(١٠)، عن شهر بن حوشب(١١)، عن عائشة عن النبي ﷺ قال: «رأيت على جبريل عمامة حمراء قد سدلها بين كتفيه»(١٢).

وله طرق أخرى عند ابن ماجه (رقم٣٥٤٨) قال البوصيري في مصباح الزجاجه (٤/ ٨٠): "هذا إسناد صحيح رجاله ثقات رواه الحاكم في المستدرك من طريق أبي العلاء عن عثمان بن أبي العاص وقال هذا حديث صحيح الإسناد". وعند ابن أبي عاصم في الآحاد والمثاني (رقم١٥٣١، ١٥٣٢) والطبراني في الكبير (رقم٨٣٤٧) قال الهيثمي في المجمع (٩/ ٣): "رواه الطبراني، وفيه عثمان بن بشر، ولم أعرفه، وبقية رجاله ثقات". وعند الروياني (رقم١٥١٥) وأبي نعيم في معرفة الصحابة (رقم٤٩٣٤) وفي الدلائل (رقم٣٩٦) والحاكم (رقم٧٥١٤) وقال: "حديث صحيح الإسناد ولم يخرجاه". ووافقه الذهبي. والبيهقي في الدلائل (٥/ ٣٠٧، ٣٠٨)وابن شبة في تاريخ المدينة (٢/ ٥٠٧) وصححه الألباني في السلسلة الصحيحة (٦/ ٩٩٩).

(١) أبو نصر محمد بن محمد بن محمد بن هبة الله الشيرازي. تقدمت ترجمته في الحديث (رقم٢٣).

(٢) نصر بن سيار بن صاعد بن سيار بن يحيى، أبو الفتح القاضي الهروي. تقدمت ترجمته في الحديث (رقم١٢٤).

(٣) صاعد بن سيار بن محمد بن عبدالله بن إبراهيم، أبو العلاء الإسحاقي الهروي. تقدمت ترجمته في الحديث (رقم١٢٤).

(٤) صاعد بن محمد بن أحمد بن عبدالله القاضي أبو العلاء الأُسْتَوائيّ النَّيسابوريّ، الفقيه الحنفيّ، رئيس الحنفية وعالمهم بنيسابور، روى عنه أبو بكر الخطيب، والقاضي أبو العلاء صاعد بن سيار الهروي، وجماعة، تفرد أبو نصر ابن الشيرازي بجزء من حديثه، ، توفي سنة ٤٣١هـ. انظر: تاريخ الخطيب (١٠/ ٤٧٠) والسير للذهبي (١٧/ ٥٠٧) والتاريخ له (٩/ ٥٠٣).

(٥) علي بن عبدالرحمن بن عبدالله بن أبي السري البكائي. تقدمت ترجمته في الحديث (رقم٣٧٨).

(٦) محمد بن الحسين بن حبيب أبو حصين الوادعي القاضي. تقدمت ترجمته في الحديث (رقم٣٧٨).

(٧) يحيى بن عبدالحميد الحِمَّاني حافظ إلا أنهم اتهموه بسرقة الحديث م. تقدمت ترجمته في الحديث (رقم٢٥٩).

(٨) عبدالعزيز بن محمد بن عبيد الدراوردي صدوق من الثامنة ع. تقدمت ترجمته في الحديث (رقم٤٧).

(٩) عبيدالله بن عمر بن حفص بن عاصم بن عمر بن الخطاب ثقة ثبت ع. تقدمت ترجمته في الحديث (رقم٤٧).

(١٠) سيار أبو الحكم العنزي الواسطي وردان وقيل ورد وقيل غير ذلك ثقة ع. تقدمت ترجمته في الحديث (رقم٤٢٤).

(١١) شهر بن حوشب صدوق كثير الإرسال والأوهام بخ م ٤. تقدمت ترجمته. في (ص٤٦٧).

(١٢) أخرجه الطبراني (رقم٥٦٢٠) وقال الهيثمي في المجمع (٥/ ١٣٠): "رواه الطبراني في الأوسط، وفيه شهر بن حوشب، وحديثه حسن، وقد ضُعف، وبقية رجاله ثقات".

٦٥١- عن أم أيوب[١]: أن النبي ﷺ نزل عليهم فتكلفوا له طعاماً فيه من بعض هذه البقول فكره أكله، فقال لأصحابه: «كلوه فإني لست كأحدكم إني أخاف أن أوذي صاحبي». قال الترمذي: هذا حديث حسن صحيح غريب[٢].

٦٥٢- وقال أبو المتوكل[٣]: عن أبي هريرة: أنه كان على تمر الصدقة فوجد أثر كف كأنه قد أخذ منه، فذكرَ ذلك للنبي ﷺ فقال: «أتريد أن تأخذه؟ قل: سبحان من سخرك لمحمد » قال أبو هريرة: فقلتُ فإذا جني قائم بين يدي، فأخذته لأذهب به إلى النبي ﷺ فقال: إنما أخذته لأهل بيت فقراء من الجن ولن أعود، قال: فعادَ فذكرتَ ذلك لرسول الله ﷺ فقالَ: «تريد أن تأخذه ؟» فقلت: نعم ، فقال: «قل: سبحان من سخرك لمحمد » فقلت فإذا أنا به، فأردت أن أذهب به إلى رسول الله، فعاهدني أن لا يعود فتركته، ثم عاد فذكرت ذلك للنبي صلى الله عليه فقال: «تريد أن تأخذه؟ » فقلت: نعم، فقال: «قل: سبحان ما سخرك لمحمد »قال: فقلت فإذا أنا به، فقلت: عاهدتني وكذبت وعدت، لأذهبن بك إلى النبي ﷺ فقال: خل عني أعلمك كلمات إذا قلتهن لم يقربك ذكر ولا أنثى من الجن، قلت: وما هؤلاء الكلمات؟ قال: آية الكرسي اقرأها عند كل صباح ومساء، قال أبو هريرة: فخليت عنه فذكرت ذلك للنبي صلى الله عليه، فقال لي: «أو ما علمت أنه كذلك » رواه النسائي[٤]. وهو في جزء ابن علم[٥].

ورُوي من حديث محمد بن سيرين، عن أبي هريرة. رواه البخاري تعليقاً، والنسائي في اليوم والليلة[٦].

---

(١) أم أيوب الأنصارية زوج أبي أيوب هي بنت قيس بن سعد وكان أبوها خال زوجها ت ق. التقريب لابن حجر (رقم٨٧٠٤).

(٢) أخرجه الحميدي (رقم٣٤٢) والإمام أحمد (رقم٢٧٤٤٢، ٢٧٦٢٢) وابن أبي شية (رقم٨٦٥٩، ٢٤٤٧٨) وابن راهويه (رقم٢٣٢٠) والدارمي (رقم٢٠٩٨) والترمذي (رقم١٨١٠) وابن ماجه (رقم٣٣٦٤) وابن أبي عاصم في الآحاد والمثاني (رقم٣٣٢١) وابن خزيمة (رقم١٦٧١) والطحاوي في شرح المعاني (رقم٦٦١٧) وابن حبان (رقم٢٠٩٣) وأبو نعيم في معرفة الصحابة (رقم٧٨٧٩) وقال الألباني في التعليقات الحسان (٣/٤٧٣): "حسن صحيح".

(٣) علي بن داود، ويقال: ابن دؤاد، أبو المتوكل الناجي البصري مشهور بكنيته ثقة ع. التقريب لابن حجر (رقم٤٧٣١).

(٤) أخرجه النسائي في الكبرى (رقم٧٩٦٣، ١٠٧٢٨) وفي عمل اليوم والليلة (رقم٩٥٨) وابن مردويه كما في تفسير ابن كثير (١/٦٧٥).

(٥) محمد بن عبدالله بن عمرويه أبو عبدالله، ويقال: أبو بكر الصفار، ويعرف بابن علم. تقدمت ترجمته في الحديث (رقم١٨٦).

(٦) أخرجه البخاري معلقاً بصيغة الجزم في كتاب فضائل القرآن، وفي كتاب الوكالة، وفي صفة إبليس من صحيحه (رقم٢٣١١، ٣٢٧٥، ٥٠١٠) ووصله النسائي في الكبرى (رقم١٠٧٢٩) وفي عمل اليوم والليلة (رقم٩٥٩) وابن بشران في أماليه (رقم٥٤٦) واللالكائي في شرح أصول الاعتقاد (رقم٢٢٨١) والبيهقي في الدعوات الكبير (رقم٤٠٦) وفي الشعب (رقم٢١٧٠) وقوام السنة في الحجة (رقم٣٣٦) وأبو ذر، عن أبي إسحاق المستملي. كما في تغليق التعلق لابن حجر (٣/٢٩٥- ٢٩٦).

ورُوي من حديث أُبي بن كعب. رواه النسائي في عمل يوم وليلة، وأبو يعلى الموصلي، وابن أبي الدنيا[١].

ورُوي من حديث أبي أيوب الأنصاري. رواه الإمام أحمد، والترمذي[٢].

ومن حديث معاذ[٣]. وزيد بن ثابت[٤]، وأبي أسيد مالك بن ربيعة[٥].

ورُويَ أنَّ عمر بن الخطاب صارع الشيطان[٦]. وكذلك عمار بن ياسر[٧].

وكل ذلك عندنا في جزء طرق حديث: «من أمسك شيطاناً» لمحمد بن عبدالواحد المقدسي الحافظ[٨].

---

(١) أخرجه ابن أبي الدنيا في هواتف الجان (رقم١٧٤) والحارث في مسنده (رقم١٠٥١) ومحمد بن نصر في مختصر قيام الليل (ص١٦٦-١٦٧) والنسائي في الكبرى (رقم١٠٧٣٠، ١٠٧٣١) وفي عمل اليوم والليلة (رقم٩٦٠، ٩٦١، ٩٦٢) والشاشي (رقم١٤٤٨، ١٤٤٩، ١٤٥٠) وابن حبان (رقم٧٨٤) والطبراني في الكبير (رقم٥٤١) وأبو يعلى كما في تفسير ابن كثير (١/٥١٢) والحاكم (رقم٢٠٦٤) وقال: حديث صحيح الإسناد ولم يخرجاه. وأبو الشيخ في العظمة (٥/١٦٥٠) والبغوي في شرح السنة (رقم١١٩٧) والضياء في المختارة (رقم١٢٦٠، ١٢٦١، ١٢٦٢) وقال: "إسناده صحيح". وقال الهيثمي في المجمع (١٠/١١٨): "رواه الطبراني، ورجاله ثقات".

(٢) أخرجه الإمام أحمد (رقم٢٣٥٩٢) وابن أبي شيبة (رقم٢٩٧٤٣) و الترمذي (رقم٢٨٨٠) وقال: "حسن غريب". والطحاوي في شرح المشكل (رقم٧٨٧) وابن أبي الدنيا في مكائد الشيطان (رقم١٢) والطبراني في الكبير مطولاً ومختصراً (رقم٤٠١١، ٤٠١٣)، وأبو الشيخ في "العظمة" (١١٠٨) والحاكم (رقم٥٩٣٢، ٥٩٣٣، ٥٩٣٤) وقال: "هذه الأسانيد إذا جمع بينهما صارت حديثا مشهورا". قال الذهبي: "هذا أجود طرق الحديث". وأخرجه أبو نعيم في الدلائل (رقم٥٤٥).

(٣) أخرجه وابن أبي الدنيا في مكائد الشيطان (رقم١٤) والطبراني في الكبير (رقم٨٩) والحاكم (رقم٢٠٦٨، ٢٠٦٩) وقال: "صحيح الإسناد ولم يخرجاه، وعبدالمؤمن بن خالد الحنفي مروزي ثقة يجمع حديثه". وأخرجه البيهقي في دلائل النبوية (٧/١٠٩) وقال الهيثمي في المجمع (٦/٣٢٢): "رواه الطبراني عن شيخه يحيى بن عثمان بن صالح وهو صدوق، وبقية رجاله وثقوا".

(٤) أخرجه ابن أبي الدنيا في مكائد الشيطان (رقم١٥) وفي هواتف الجن (رقم١٤٦).

(٥) أخرجه ابن أبي الدنيا في مكائد الشيطان (رقم١٣) والطبراني في الكبير (رقم٥٨٥) وقال الهيثمي في المجمع (٦/٣٢٣): "رواه الطبراني، ورجاله وثقوا كلهم، وفي بعضهم ضعف".

(٦) روي من عدة طرق: الأول: عن المسعودي، عن عاصم بن بهدلة، عن شقيق أبي وائل، عن عبدالله بن مسعود. أخرجه الطبراني (قم٨٨٢٤). والثاني: عن أبي عاصم الثقفي، عن الشعبي، عن عبدالله بن مسعود. أخرجه الدارمي (رقم٣٤٢٤) والدينوري في المجالسة (رقم٢٤٧٥) والطبراني في الكبير (رقم٨٨٢٦) وابن عساكر في تاريخه (٤٤/٨٨).

قال الهيثمي في المجمع (٩/٧١): "رواهما الطبراني بإسنادين، ورجال الرواية الثانية رجال الصحيح إلا أن الشعبي لم يسمع من ابن مسعود، ولكنه أدركه. ورواة الطريق الأولى فيهم المسعودي، وهو ثقة ولكنه اختلط فبان لنا صحة رواية المسعودي برواية الشعبي".

والثالث: عن عاصم بن بهدلة، عن زر بن حبيش، عن عبدالله بن مسعود. أخرجه وابن عساكر في تاريخه (٤٤/٨٨).

(٧) أخرجه ابن سعد في الطبقات (٣/٢٥١) والبيهقي في دلائل النبوة (٧/١٢٤) وابن عساكر في تاريخه (٤٣/٣٨٣- ٣٨٤) عن الحسن، عن عمار بن ياسر. قال البيهقي: "إسناده صحيح إلى الحسن".

(٨) هو الإمام المشهور ضياء الدين المقدسي.

٦٥٣- عن الشعبي، عن علقمة[١]، بن مسعود قال: قال رسول الله ﷺ: «لا تستنجوا بالروث ولا [٧٧/ب] بالعظام؛ فإنه زاد إخوانكم من الجن». قاله حفص بن غياث[٢]، عن داود بن أبي هند[٣]، عن الشعبي[٤].

وفي الباب عن أبي هريرة، وسلمان، وجابر، وابن عمر[٥].

٦٥٤- وقد رَوي هذا الحديث إسماعيل بن إبراهيم وغيره، عن داود بن أبي هند، عن الشعبي، عن علقمة، عن عبدالله: «أنه كان مع النبي ﷺ ليلة الجن". الحديث بطوله[٦].

٦٥٥- وقال الشعبي: إن رسول الله ﷺ قال: «لا تستنجوا بالروث ولا العظام فإنه زاد إخوانكم من الجن». قال الترمذي: وكأن رواية إسماعيل أصح من رواية حفص بن غياث[٧].

٦٥٦- عن همام بن منبه، عن أبي هريرة قال: قال رسول الله ﷺ: «لا يزال أحدكم في صلاة ما دام ينتظرها، ولا تزال الملائكة تصلى على أحدكم ما دام في المسجد: اللَّهم اغفر له اللَّهم ارحمه. ما لم يُحدِث». فقال رجلٌ من حضرموت: "وما الحدث يا أبا هريرة؟ قال: فساءٌ أو ضراط". حديث حسن صحيح[٨]. رواه إلا آخره: مالك، عن أبي الزناد، عن الأعرج، عن أبي هريرة[٩].

---

(١) علقمة بن قيس بن عبدالله النخعي الكوفي ثقة ثبت فقيه عابد ع. تقدمت ترجمته في الحديث (رقم٥٣).

(٢) حفص بن غِياث بن طلق بن معاوية النخعي ثقة فقيه ع. تقدمت ترجمته في الحديث (رقم١١١).

(٣) داود بن أبي هند، ثقة متقن كان يهم بأخرة، خ ت م ٤. تقدمت ترجمته في الحديث (رقم٨٢).

(٤) أخرجه ابن أبي شيبة في المصنف (رقم١٦٤٩) وفي المسند (رقم١٩٧) والترمذي (رقم١٨) والنسائي في الكبرى (رقم٣٩) وأبو عوانة في مستخرجه (رقم٥٨٥) والبزار (رقم١٥٩٨) والطبراني في الكبير (رقم١٠٠١٠) وابن أخي ميمي في فوائده (رقم١٦٤) والخطيب في الفصل للوصل (٢/ ٦٣٤). قال البزار في مسنده (٥/ ٣٧): "هذا الحديث قد رواه غير واحد بطوله فاختصر حفص هذا الوضع منه".

(٥) ذكره الترمذي في سننه (١/ ٧٢).

(٦) أخرجه مسلم (رقم٤٥٠/ ١٥٠) وغيره.

(٧) انظر: سنن الترمذي (١/ ٧٢).

(٨) أخرجه عبدالرزاق (رقم٥٣٠) وعنه الإمام أحمد (رقم٨٠٧٨) والبخاري (رقم١٣٥) وغيرهم.

(٩) أخرجه همام بن منبه في صحيفته (رقم٩) ومالك (رقم٥٥٣) والبخاري (رقم٤٤٥، ٦٥٩) ومسلم نحوه (رقم٦٤٩/ ٢٧٥).

٦٥٧- عن ابن شهاب، عن أبي سلمة، عن أبي هريرة قال: قال رسول الله ﷺ: «إن الشيطان يأتي أحدكم في صلاته فيُلَبِّس عليه حتى لا يدري كم صلى، فإذا وجد ذلك أحدكم فليسجد سجدتين وهو جالس». حديث حسن صحيح[(١)].

٦٥٨- عن عبدالله بن رباح الأنصاري[(٢)]، عن أبي قتادة[(٣)]: أن النبي ﷺ قال لأبي بكر: «مررت بك وأنت تقرأ، وأنت تخفض صوتك» فقال: إن أسمعتُ من ناجيت، قال: «ارفع قليلا» وقال لعمر: «مررت بك وأنت تقرأ وأنت ترفع صوتك» قال: إني أوقظُ الوسنانَ وأطردُ الشيطانَ، قال: «اخفض قليلاً»[(٤)].

قال الترمذي: حديث غريب، وإنما أسنده يحيى بن إسحق[(٥)]، عن حماد بن سلمة، وأكثر الناس إنما رووا هذا الحديث عن ثابت[(٦)]، عن عبد الله بن رباح مرسلاً[(٧)].

[٧٨/أ] ٦٥٩- عن موسى بن أبي موسى الأشعري[(٨)]، عن أبيه: أن رسول الله ﷺ قال: «ما من ميت يموت فيقوم باكيهم فيقول: واجبلاه، واسيداه، أو نحو ذلك إلا وُكِّلَ بِهِ ملكان يلهزانه: أهكذا كنت؟». رواه الترمذي وقال: حديث حسن غريب[(٩)].

---

(١) أخرجه مالك (رقم٣٣٠) وعلي بن حجر في حديثه عن إسماعيل بن جعفر (رقم١٥١) وعبدالرزاق (رقم٣٤٦٤) والحميدي (رقم٩٧٧) والإمام أحمد (رقم٧٢٨٦، ٧٦٩٤، ٧٨٢٢) والبخاري (رقم١٢٣٢) ومسلم (رقم٣٨٩/٨٢) وغيرهم.

(٢) عبدالله بن رباح الأنصاري أبو خالد المدني سكن البصرة ثقة م ٤. التقريب لابن حجر (رقم٣٣٠٧).

(٣) أبو قتادة الأنصاري هو الحارث بن ربعي بن بُلدُمة السَّلَمي المدني شهد أحدا وما بعدها ع. نفس المصدر (رقم٨٣١١).

(٤) أخرجه أبو داود (رقم١٣٢٩) والترمذي (رقم٤٤٧) وابن خزيمة (رقم١١٦١) وعنه ابن حبان (رقم٧٣٣) والطبراني في الكبير (رقم٧٢١٩) والحاكم (رقم١١٦٨) وقال: "صحيح على شرط مسلم، ولم يخرجاه". وسكت عنه الذهبي. وأخرجه البيهقي (رقم٤٧٠٠، ٤٧٠١) والبغوي في تفسيره (١٣٨/٥). وقال الزيلعي في تخريج أحاديث الكشاف (٢٩٥/٢): "قال ابن أبي حاتم في علله: سألت أبي عن حديث رواه يحيى بن إسحاق السَّيْلَحِينِيُّ، عن حماد، عن ثابت، عن عبدالله بن رباح، عن أبي قتادة: "أن النبي ﷺ صلى العشاء فقام أبو بكر فَقَرَأَ". إلى آخره؟ فقال أبي: أخطأ فيه السَّيْلَحِينِيُّ، والصحيح عن عبدالله بن رباح أن النبي ﷺ. مرسلاً".

(٥) يحيى بن إسحاق السَّيْلَحِينِيُّ أبو زكريا أو أبو بكر صدوق م ٤. التقريب لابن حجر (رقم٧٤٩٩).

(٦) ثابت بن أسلم البناني أبو محمد البصري ثقة عابد من الرابعة ع. تقدمت ترجمته في الحديث (رقم١٠).

(٧) انظر: سنن الترمذي (٥٧٠/١).

(٨) موسى بن أبي موسى الأشعري الكوفي مقبول ت ق. التقريب لابن حجر (رقم٧٠١٥).

(٩) أخرجه الترمذي (رقم١٠٠٣) وبنحوه الإمام أحمد(رقم١٩٧١٦) وابن ماجه (رقم١٥٩٤) والروياني (رقم٥٢١) ومصعب الزبيري في حديثه (رقم١١٣) والحاكم (رقم٣٧٥٥) وقال: "صحيح الإسناد ولم يخرجاه". وسكت عنه الذهبي. وأبو نعيم في تاريخ أصبهان (٨٧/١) قال البوصيري في مصباح الزجاجة (٤٩/٢): "أصله في الصحيحين من حديث عمر بن الخطاب". وقال ابن حجر في التلخيص الحبير =

٦٦٠- عن جابر، عن النبي ﷺ قال: «لا تلجوا على المُغِيبَاتِ؛ فإن الشيطان يجري من أحدكم مجرى الدم» قلنا: ومنك؟ قال: «ومني، ولكن الله أعانني عليه فَأَسْلَمَ». رواه الترمذي[١]: لمجالد[٢]، عن الشعبي، عن جابر. وقال: "حديث غريب من هذا الوجه، وقد تكلم بعضهم في مجالد بن سعيد من قِبل حفظه، وسمعت علي بن خشرم[٣] يقول: قال سفيان بن عيينة في تفسير قول النبي ﷺ: «ولكن الله أعانني عليه فأسلمُ» يعني: أسلمُ أنا منه. قال سفيان: والشيطان لا يُسلم "[٤].

٦٦١- ورَوى هذا الحديث شريك بن طارق[٥]. وهو في معجم البغوي، عن النبي ﷺ، ولفظه: «لكل امرئٍ شيطان» قالوا: وأنت يا رسول الله؟. الحديث[٦].

٦٦٢- عن عبدالله الصُّنَابِحِيّ[٧]: سمعت رسول الله يقول: «إن الشمس تطلع مع قرن شيطان، فإذا طلعت قارنها، فإذا ارتفعت فارقها، ويقارنها حين تستوي وإذا نزالت عند الغروب، فإذا غربت فارقها،

(٢/٢٨٠): "وشاهده في الصحيح عن النعمان بن بشير قال: "أغمي على عبدالله بن رواحة فجعلت أخته تبكي وتقول: واجبلاه وكذا وكذا، فلما أفاق قال: ما قلت شيئا إلا قيل لي أنت كذا؟ فلما مات لم تبك عليه".

(١) أخرجه الإمام أحمد(رقم١٤٣٢٤) والترمذي (رقم١١٧٢) والطبراني في الأوسط (رقم٨٩٨٤) وابن بطة في الإبانة (رقم١٤٦٦).

(٢) مُجالد بن سعيد بن عمير الهمْداني ليس بالقوي وقد تغير في آخر عمره م . تقدمت ترجمته في الحديث (رقم٥٥٢).

(٣) علي بن خَشرم المروزي ثقة م ت س. تقدمت ترجمته في (ص٥٨٧).

(٤) انظر: سنن الترمذي (٢/٤٦٦) وقال: "والمغِيبَة: المرأة التي يكون زوجها غائبا، والمغيبات: جماعة المغيبة".

(٥) شريك بن طارق بن سفيان بن قرط التميمي الحنظلي، وقيل: المحاربي، وقيل: الأشجعي، والأول أصح. يقال: إنه له صحبة، ويقال: إن حديثه مرسل. وليس له خبر يدل على رؤية ولقاء، إلا أن خليفة بن خياط ذكره في جملة من نزل الكوفة من الصحابة، ونسبه في أشجع بن ريث بن غطفان. وذكره محمد بن سعد فيمن نزل الكوفة من الصحابة، ونسبه إلى حنظلة بطن من تميم. انظر: الاستيعاب لابن عبدالبر (٢/٧٠٤) وأسد الغابة لابن الأثير (٢/٣٧١).

(٦) أخرجه البغوي في معجم الصحابة (رقم١٢٤٦، ١٢٤٧) وابن قانع في معجم الصحابة (١/٣٣٨) وأبونعيم في معرفة الصحابة (رقم٣٧٣٤).

(٧) عبدالله الصنابحي حديثه عند عطاء بن يسار، مختلف فيه، قال ابن أبي خيثمة، عن يحيى بن معين أن اسمه عبدالله، وقيل: أبو عبدالله، وخالفه غيره فقال: هذا غير أبي عبدالله، اسمه عبدالرحمن، وهذا اسمه عبدالله. سكن المدينة وروى عن النبي ﷺ حديثين. وقال ابن عبدالبر: ولا يصح له صحبة، فاته رسول الله ﷺ بخمس ليال. انظر: معجم الصحابة للبغوي (٤/١٨٥) ومعرفة الصحابة لأبي نعيم (٣/١٦٨٩) والاستيعاب لابن عبدالبر (٤/١٧٠٦) وأسد الغابة لابن الأثير (٣/١٧٧) والإصابة لابن حجر (٤/٢٣٠).

فلا تصلوا عند هذه الثلاث ساعات». من معجم البغوي[١].

٦٦٣- عن أبي الأحوص[٢]، عن عبدالله، عن النبي ﷺ قال: «المرأة عورة[٣]، فإذا خرجت استشرفها الشيطان». قال الترمذي: حديث حسن غريب[٤].

٦٦٤- عن كثير بن مرة الحضرمي[٥]، عن معاذ بن جبل، عن النبي ﷺ قال: «لا تؤذي امرأة زوجها في الدنيا إلا قالت زوجته من الحور العين: لا تؤذيه قاتلك الله فإنما هو عندك دخيل يوشك أن يفارقك إلينا». رواه الترمذي وقال: حديث حسن غريب[٦].

٦٦٥- أخبرنا الكَفَرْطَابِيُّ[٧]، أنبأنا ابن البخاري، أنبأنا اللبان[٨]، أنبأنا الحداد[٩]، أخبرنا أبو نعم، حدثنا أبو عمرو بن حمدان[١٠]، حدثنا الحسن بن سفيان[١١]، حدثنا عبدالوهاب بن الضحاك[١٢] وعلي بن حُجر

---

(١) أخرجه الشافعي في اختلاف الحديث (ص٦١٥) وفي مسنده (رقم١٥٦) وابن سعد في الطبقات (٤٢٦/٧) والإمام أحمد(رقم١٩٠٧٠) والنسائي (رقم٥٥٩) وأبو يعلى (رقم١٤٥١) والبغوي في معجم الصحابة (رقم١٦٩٣، ١٦٩٤) وابن قانع في معجم الصحابة (٧٣/٢).

(٢) عوف بن مالك بن نَضْلة الجُشَمي أبو الأحوص الكوفي مشهور بكنيته ثقة بخ م ٤. تقدمت ترجمته في الحديث (رقم٢٥).

(٣) قوله ﷺ: «المرأة عورة» جعلها نفسها عورة، لأنها إذا ظهرت يُستحيا منها كما يُستحيا من العورة إذا ظهرت. انظر: النهاية لابن الأثير (٣١٩/٣).

(٤) أخرجه ابن أبي شيبة (رقم٧٦١٦) والترمذي (رقم١١٧٣) وقال: "حديث حسن صحيح غريب". والبزار (رقم٢٠٦١، ٢٠٦٥) وابن خزيمة في التوحيد (٤٠/١) وفي صحيحه (رقم١٦٨٥، ١٦٨٦، ١٦٨٧) وابن حبان (رقم٥٥٩٨، ٥٥٩٩) والطبراني في الكبير (رقم٩٤٨١، ١٠١١٥) والأوسط (رقم٨٠٩٦) والخطيب في تاريخه (٤٦٠/٩).

(٥) كثير بن مرة الحضرمي الحمصي ثقة من الثانية ووهم من عده في الصحابة ر ٤. تقدمت ترجمته في الحديث (رقم٧٦).

(٦) أخرجه الإمام أحمد (رقم٢٢١٠١) ابن ماجه (رقم٢٠١٤) ، والترمذي (رقم١١٧٤) وقال: "حديث حسن غريب، لا نعرفه إلا من هذا الوجه". وابن أبي الدنيا في صفة الجنة (رقم٣٠٧) والسرقسطي في الدلائل (رقم٦٣) وابن أبي داود في البعث (رقم٧٧) والشاشي (رقم١٣٧٤) وأبو العباس الأصم في مجموع من مصنفاته (رقم٣٩٩) والطبراني في الكبير (رقم٢٢٤) ومسند الشاميين (رقم١١٦٦) وأبونعيم في الحلية(٢٢٠/٥) وفي صفة الجنة(رقم٨٦) وابن البخاري في مشيخته(١٦٤٩/٣) وصححه الألباني في الصحيحة (٣٣٤/١).

(٧) أحمد بن عبد الرحمن بن أحمد الكفرطابي الصالحي، توفي سنة ٧٤٩هـ . انظر الوفيات لابن رافع (١١٥/٢).

(٨) أبو المكارم أحمد بن أبي عيسى محمد بن محمد، ابن اللبان. تقدمت ترجمته في الحديث (رقم١١٣).

(٩) أبو علي الحسن بن أحمد بن الحسن بن أحمد بن محمد بن مِهْرَة الحداد الأصبهاني. تقدمت ترجمته في الحديث (رقم٢٦).

(١٠) أبو عمرو محمد بن أحمد بن حمدان بن علي بن سنان الحيري. تقدمت ترجمته في الحديث (رقم٣).

(١١) الحسن بن سفيان بن عامر بن عبد العزيز النسوي الإمام الحافظ الثبت. تقدمت ترجمته في الحديث (رقم٢٨٨).

(١٢) عبدالوهاب بن الضحاك بن أبان العُرْضي أبو الحارث الحمصي متروك كذبه أبو حاتم ق. التقريب لابن حجر (رقم٤٢٥٧).

قالا: أخبرنا إسماعيل بن عياش[١]، حدثنا يحيى بن سعيد[٢]، عن خالد بن معدان[٣]، عن كثير بن مرة. فذكره.

٦٦٦- عن أبي نضرة[٤]، عن أبي سعيد: لقي رسول الله ابن صائد في بعض طرق المدينة فاحتبسه، وهو غلام يهودي وله ذؤابة، ومعه أبو بكر وعمر فقال له رسول الله: «تشهد أني رسول الله؟» فقال: أتشهد أنت أني رسول الله ؟ فقال النبي : «آمنت بالله وملائكته وكتبه ورسله واليوم الآخر» فقال له النبي: «ما ترى؟» قال: أرى عرشاً فوق الماء، فقال النبي صلى الله عليه: «ترى عرش إبليس فوق البحر» قال: «فما ترى؟» قال: أرى صادقاً وكاذبين أو صادقين وكاذباً، فقال النبي ﷺ: «لُبِسَ عَلَيْهِ فَدَعَاهُ». رواه الترمذي وقال: حديث حسن[٥].

٦٦٧- عن عدي بن ثابت[٦]، عن أبيه[٧]، عن جده[٨] قال: قال رسول الله ﷺ: «العُطاس والتثاؤب والنعاس والقيء والرعاف والحيض من الشيطان». رواه البغوي في معجمه[٩] في ترجمة دينار الأنصاري[١٠] جد عدي بن ثابت.

---

(١) إسماعيل بن عياش بن سليم العَنْسي صدوق في روايته عن أهل بلده مخلط في غيرهم ي ٤. تقدمت ترجمته في الحديث (رقم٩١).

(٢) يحيى بن سعيد بن قيس الأنصاري المدني أبو سعيد القاضي ثقة ثبت ع. التقريب لابن حجر (رقم٧٥٥٩).

(٣) خالد بن معدان الكلاعي الحمصي أبو عبدالله ثقة عابد يرسل كثيرا ع. تقدمت ترجمته في الحديث (رقم٣٧٣).

(٤) المنذر بن مالك العَوَقي أبو نضرة ثقة خت م ٤. تقدمت ترجمته في الحديث (رقم٢٢٦).

(٥) أخرجه الترمذي (رقم٢٢٤٧) .

(٦) عدي بن ثابت الأنصاري الكوفي ثقة رمي بالتشيع ع. التقريب لابن حجر (رقم٤٥٣٩).

(٧) ثابت الأنصاري والد عديّ قيل هو ابن قيس بن الخطيم وهو جدّ عديّ لا أبوه وقيل اسم أبيه دينار وقيل عمرو بن أخطب وقيل عبيد ابن عازب وهو مجهول الحال د س ق. نفس المصدر (رقم٨٣٦).

(٨) اختلف العلماء في جد عدي بن ثابت اختلافاً كثيرا إلى أكثر من سبعة أقوال، منهم جزم بأنه ليس بصحابي كإبراهيم الحربي والبرقي، والذين قالوا بصحبته، اختلفوا في اسمه كلٌّ يقول بقول ويجزم به، وكل تلك الأقوال لا دليل عليها يعضدها، قال ابن حجر في التهذيب (٢/٢١): "ولم يترجح لي في اسم جده إلى الآن شيء من هذه الأقوال كلها إلا أن أقربها إلى الصواب أن جده هو جده لأمه عبد الله بن يزيد الخطمي والله أعلم".

(٩) أخرجه البغوي في معجم الصحابة (رقم٦٤٢)

وأخرجه الترمذي (رقم٢٧٤٨) بلفظ: «العطاس والنعاس والتثاؤب في الصلاة والحيض والقيء والرعاف من الشيطان»: وقال: "هذا حديث غريب لا نعرفه إلا من حديث شريك، عن أبي اليقظان". قال ابن حجر في الفتح(١٠/٦٠٧): "إسناده ضعيف".

(١٠) انظر: معجم الصحابة للبغوي(٢/٢٩٤) وقد رجح بإن جد عدي اسمه دينار اعتمادا على قول ابن معين، وفد سبق بيان عدم صحة ذلك، ورده البخاري، قال الترمذي في سننه (٤/٣٨٥): "سألت محمد بن إسماعيل، عن عدي بن ثابت، عن أبيه، عن جده قلت له: ما اسم جد عدي؟ قال: لا أدري".

٦٦٨- عن عبدالله[١]، عن رسول الله: «من رآني في المنام فقد رآني، فإن الشيطان لا يتمثل على صورتي»[٢]. في الأول من مشيخة ابن شاذان[٣] الكبرى.

ورُويَ من حديث أبي سلمة، عن أبي هريرة[٤]. وهو في الأول من مشيخة ابن شاذان الصغرى. ورواه مسلم[٥].

[٧٨/ب]

٥٩ -بابٌ أن الفعل غير المفعول، والخلق غير المخلوق.

يقال: خَلَقَ يَخْلُقُ خَلْقاً، والإنسان مفعول المصدر المخلوق ليس هو المصدر، وإن كان قد يطلق لفظ المصدر على المفعول لقوله: ﴿ هَٰذَا خَلْقُ ٱللَّهِ ﴾ [لقمان ١١] أي: مخلوق الله.

وحَكى أبو محمد الحسين بن مسعود البغوي[٦] في شرح السُّنة إجماع السلف على أن الفعل غير المفعول[٧].

قال شيخنا أبو العباس[٨]: "وكثير من أتباع جهم[٩]: كأبي الحسن[١٠] وأتباعه ومن وافقه من متأخري

---

(١) هو الصحابي الجليل عبدالله بن مسعود.

(٢) أخرجه الإمام أحمد (رقم٣٥٥٩، ٤١٩٣) وابن أبي شيبة (رقم٣٠٤٦٧) والدارمي (رقم٢١٨٥) والترمذي (رقم٢٢٧٦) وقال: حديث حسن صحيح.

(٣) أبو علي الحسن بن أبي بكر أحمد بن إبراهيم بن الحسن بن محمد بن شاذان. تقدمت ترجمته في الحديث (رقم١٥٧).

(٤) أخرجه البخاري (رقم٦٩٩٣) وله طرق كثيرة عن أبي هريرة بأسانيد صحيحة عند مسلم والإمام أحمد وغيرهم.

(٥) أخرجه مسلم (رقم٢٢٦٦/١٠) وابن شاذان في مشيخته الصغرى (رقم١٣).

(٦) البغوي الإمام الحافظ الفقيه المجتهد محيي السنة أبو محمد الحسين بن مسعود بن محمد بن الفراء الشافعي صاحب "معالم التنزيل" و"شرح السنة" و"التهذيب" و"المصابيح" وغير ذلك، توفي سنة ٥١٦ هـ. انظر تذكرة الحفاظ للذهبي (٤/ ٣٧).

(٧) انظر: شرح السنة للبغوي ١ / ١٤٤ ..

(٨) هو شيخ الإسلام ابن تيمية.

(٩) جهم بن صفوان أبو محرز الراسبي مولاهم السمرقندي، الكاتب، المتكلم، أس الضلالة، ورأس الجهمية، كان ينكر الصفات، وينزه الباري عنها بزعمه، ويقول بخلق القرآن، ويقول: إن الله في الأمكنة كلها، وكان يقول: الإيمان عقد بالقلب، وإن تلفظ بالكفر، قيل: إن سلم بن أحوز قتل الجهم؛ لإنكاره أن الله كلم موسى، وذلك في سنة ١٢٨ هـ. انظر: السير للذهبي (٦/٢٦).

(١٠) أبو الحسن علي بن إسماعيل الأشعري، إمام الطائفة الأشعرية، كان معتزلياً أربعين سنة ثم تاب منه، ورد على المعتزلة، ورجع لمذهب السلف، لكن بقي في أقواله شيء من أصول المعتزلة والجهمية، توفي ببغداد سنة ٣٤٤ هـ. انظر: السير للذهبي (١٥/٨٥) والاستقامة لابن تيمية (١/١٠٥).

أصحاب مالك والشافعي وأحمد مثل: ابن عقيل[١] وابن الجوزي[٢] وغيرهما يقولون: إن الخلق هو المخلوق والفعل هو المفعول، وقد جعلوا أفعال العباد فعلا لله، والفعل عندهم هو المفعول، فامتنع عندهم مع هذا أن يكون فعلا للعبد كيلا يكون فعل واحد له فاعلان.

وأما الجمهور فيقولون: أنه مخلوق لله مفعول له، وهي فعل العبد قائمة به، وليست فعلاً لله قائمة به، بل مفعولة له غير فعله، والرب تعالى لا يوصف بما هو مخلوق له، وإنما يوصف بما هو قائم به، فلم نلزم هؤلاء أن يكون الرب ظالماً وإنما أولئك، فإذا قالوا: أنه يوصف بالمخلوق المنفصل عنه فُسمي ظالماً وعادلاً لوجود مخلوق منفصل عنه خلقه، فإنهم ألزموهم أن يكون ظالماً لخلقه ظلماً منفصلاً عنه؛ إذ كانوا لا يفرقون فيما انفصل عنه بين ما يكون صفة لغيره وفعلاً له، وبين ما لا يكون؛ إذ الجميع عندهم نسبته واحدة إلى قدرته ومشيئته وخلقه، وهؤلاء يلزمهم أن لا يكون لأفعال العباد فاعل لا الرب ولا العبد، أما العبد فإنها وإن قامت به الأفعال فإنه غير فاعل لها عندهم، وأما الرب فعندهم لم يقم به فعل لا هذه ولا غيرها، والفاعل والمفعول من قام به الفعل، كما أن المتكلم المفعول من قام به الكلام، والمريد المفعول من قامت به الإرادة، والحي والعالم والقادر من قامت به الحياة والعلم والقدرة.

والذين يقولون: الخلق غير المخلوق لهم قولان: هل يخلق بفعل واحد قديم يوجد به جميع المفعولات؟ أم هو يُوجِدُ المفعولات بأفعال متعاقبة كما قال تعالى: ﴿خَلْقًا مِّنۢ بَعْدِ خَلْقٍ﴾[الزمر:٦]؟ على قولين. ومن قال بالثاني قال: إن المؤثر التام يستلزم الأثر التام وإلا لزم الترجيح بلا مرجح ؛ فإن الفاعل إذا كان قبل حدوث المفعول وحين

(١) أبو الوفاء علي بن عقيل بن محمد بن عقيل بن أحمد البغدادي الظفَري المقرىء الفقيه الأصولي الواعظ المتكلم، أبو الوفاء، أحد الأئمة الأعلام، وشيخ الإسلام ، ولد سنة ٤٣١ هـ في جمادى الآخرة ، تأثر بالمعتزلة وتتلمذ على بعضهم، ثم أعلن توبته المشهورة من ذلك، وبقي في أقواله شيء من ذلك ، توفي ثاني عشر جمادى الأولى سنة ٥١٣ هـ . انظر الذيل على طبقات الحنابلة لابن رجب (٣١٦/١) وانظر: آراء أبي الوفاء ابن عقيل الحنبلي في مسائل التوحيد "عرض ودراسة" رسالة مقدمة لنيل درجة الماجستير في العقيدة والمذاهب المعاصرة . إعداد : أيمن بن سعود العنقري ١٤٢٥هـ .

(٢) جمال الدين أبو الفرج عبدالرحمن بن علي بن محمد بن علي بن عبيدالله بن عبد الله المعروف بابن الجوري، شيخ وقته، وإمام عصره ، ولد سنة ٥٠٨هـ ، نظر في جميع الفنون، وألف فيها. وكانت أكثر علومه يستفيدها من الكتب، ولم يُحكم ممارسة أهلها فيها، له ميل إلى التأويل في بعض كلامه، واشتد نكيرهم عليه في ذلك. وكلامه في ذلك مضطرب مختلف، وهو وإن كان مطلعا على الأحاديث والآثار في هذا الباب، فلم يكن خبيرا بحل شبهة المتكلمين، وبيان فسادها. وكان معظما لأبي الوفاء بن عقيل يتابعه في أكثر ما يجد في كلامه وإن كان قد رد عليه في بعض المسائل. وكان ابن عقيل بارعا في الكلام، ولم يكن تام الخبرة بالحديث والآثار. فلهذا يضطرب في هذا الباب، وتتلون فيه آراؤه. وأبو الفرج تابع له في هذا التلون ، توفي سنة ٥٩٧ هـ. انظر: الذيل على طبقات الحنابلة لابن رجب (٤٨٥/٢).

حدوثه على حال واحده كان تخصيص أحدي الحالين بحدوث المفعول ترجيحاً لأحد المتماثلين على الآخر بلا مُرجح، وهذا ممتنع في صريح العقل؛ فالأثر لا يُوجد إلا إذا حصل مؤثره التام؛ فإنه بدونه تامة لا يكون مؤثراً، فلا يحصل الأثر، وإذا تم وجب حصول الأثر ؛ إذ لو لم يجب لأمكن وجوده وأمكن عدمه، فكان يتوقف على حدوث شيء آخر فلا يكون المؤثر تاماً .

وهؤلاء يقولون: القدرة مع الفعل، وكذلك الإرادة وسائر ما يتوقف عليه الفعل ، وإن كان بعض ذلك قد يتقدم عليه ويبقى إلى حين حصوله ، لكن لا بد من وجوده معه، وهذا الفعل الذي هو تكوين الرب خارج عن جميع الأسباب المخلوقة "[١].

(١) هذا نقل تام عن شيخ الإسلام ابن تيمية في هذه المسألة ، وقد تكلم عنها في عدد من كتبه. انظر: مجموع الفتاوى لابن تيمية (٤٦٨/٨) والصفدية له (١٥٢/١).

الفهارس

فهرس الآيات

البقرة

الآية	رقمها	الصفحة
﴿ هو الذي خلق لكم ما في الأرض جميعا ثم استوى إلى السماء فسواهن سبع سموات ﴾	٢٩	٦٦٥
﴿ إني جاعل في الأرض خليفة ﴾	٣٠	٦٨٧
﴿ قالوا أتجعل فيها من يفسد فيها ﴾	٣٠	٦٨٨
﴿ ويسفك الدماء ﴾	٣٠	٦٨٨
﴿ إني أعلم ما لا تعلمون ﴾	٣٠	٦٨٨
﴿ وما كنتم تكتمون ﴾	٣٣	٦٨٧
﴿ وإذ قلنا للملائكة اسجدوا لآدم ﴾	٣٤	٧١١
﴿ يا آدم اسكن أنت وزوجك الجنة ﴾	٣٥	٦٨٨
﴿ فأزلهما الشيطان عنها ﴾	٣٦	٦٩٩
﴿ فتلقى آدم من ربه كلمات فتاب عليه إنه هو التواب الرحيم (٣٧) ﴾	٣٧	٦٥٣
﴿ فتوبوا إلى بارئكم فاقتلوا أنفسكم ذلكم خير لكم عند بارئكم ﴾	٥٤	٦٣٢
﴿ فقلنا لهم كونوا قردة خاسئين ﴾	٦٥	٦١٨
﴿ وأيدناه بروح القدس ﴾	٨٧	٥٠٥
﴿ وجبريل وميكال ﴾	٩٨	٦٧٩
﴿ وما هم بخارجين من النار ﴾	١٦٧	٥٨٨
﴿ ومن الناس من يشري نفسه ابتغاء مرضات الله ﴾	٢٠٧	٤٥١
﴿ إن الله يحب التوابين ويحب المتطهرين ﴾	٢٢٢	٣١٥
﴿ لا تأخذه سنة ولا نوم ﴾	٢٥٥	٢١٠
﴿ وسع كرسيه السموات والأرض ﴾	٢٥٥	٥٠٥، ٥٠٨، ٥٠٩، ٥١٠، ٦٥٧، ٥١١، ٥١٥

آل عمران

الآية	رقمها	الصفحة
﴿ هُوَ ٱلَّذِى يُصَوِّرُكُمْ فِى ٱلْأَرْحَامِ كَيْفَ يَشَآءُ ﴾	٦	٦٣٢
﴿وَإِنِّىٓ أُعِيذُهَا بِكَ وَذُرِّيَّتَهَا مِنَ ٱلشَّيْطَٰنِ ٱلرَّجِيمِ ﴾	٣٦	٧٣٣
﴿إِذَا قَضَىٰٓ أَمْرًا فَإِنَّمَا يَقُولُ لَهُۥ كُن فَيَكُونُ ﴾	٤٧	٦١٨
﴿ إِنَّ مَثَلَ عِيسَىٰ عِندَ ٱللَّهِ كَمَثَلِ ءَادَمَ خَلَقَهُۥ مِن تُرَابٍ ثُمَّ قَالَ لَهُۥ كُن فَيَكُونُ ﴿٥٩﴾ ﴾	٥٩	٦١٨
﴿وَٱللَّهُ يَعْلَمُ وَأَنتُمْ لَا تَعْلَمُونَ ﴾	٦٦	٣٢٦
﴿ إِنَّ ٱلَّذِينَ يَشْتَرُونَ بِعَهْدِ ٱللَّهِ وَأَيْمَٰنِهِمْ ثَمَنًا قَلِيلًا ﴾	٧٧	٤٦٣
﴿وَجَنَّةٍ عَرْضُهَا ٱلسَّمَٰوَٰتُ وَٱلْأَرْضُ ﴾	١٣٣	٥٣٩
﴿وَٱللَّهُ يُحِبُّ ٱلْمُحْسِنِينَ ﴾	١٣٤	٣٦٢
﴿وَٱللَّهُ يُحِبُّ ٱلصَّٰبِرِينَ ﴾	١٤٦	٣٦٢
﴿ إِنَّ فِى خَلْقِ ٱلسَّمَٰوَٰتِ وَٱلْأَرْضِ ﴾	١٩٠	٥٦٩، ٥٧٠

النساء

الآية	رقمها	الصفحة
﴿يَٰٓأَيُّهَا ٱلنَّاسُ ٱتَّقُوا۟ رَبَّكُمُ ٱلَّذِى خَلَقَكُم مِّن نَّفْسٍ وَٰحِدَةٍ وَخَلَقَ مِنْهَا زَوْجَهَا وَبَثَّ مِنْهُمَا رِجَالًا كَثِيرًا وَنِسَآءً ﴾	١	٦٤٦
﴿ يَوْمَئِذٍ يَوَدُّ ٱلَّذِينَ كَفَرُوا۟ وَعَصَوُا۟ ٱلرَّسُولَ ﴾	٤٢	٥٨٨

المائدة

الآية	رقمها	الصفحة
﴿ يَهْدِى بِهِ ٱللَّهُ مَنِ ٱتَّبَعَ رِضْوَٰنَهُۥ سُبُلَ ٱلسَّلَٰمِ ﴾	١٦	٦٢٤
﴿يُحِبُّهُمْ وَيُحِبُّونَهُۥٓ ﴾	٥٤	١٢٥، ٣١٥
﴿كَانَا يَأْكُلَانِ ٱلطَّعَامَ ﴾	٧٥	٤٧٤
﴿عَفَا ٱللَّهُ عَمَّا سَلَفَ ﴾	٩٥	٣٨١
﴿رَّضِىَ ٱللَّهُ عَنْهُمْ وَرَضُوا۟ عَنْهُ ﴾	١١٩	٤٥١

الأنعام

الآية	رقمها	الصفحة
﴿تَوَفَّتْهُ رُسُلُنَا وَهُمْ لَا يُفَرِّطُونَ﴾	٦١	٧١٤
﴿قَالَ ٱلنَّارُ مَثْوَىٰكُمْ خَٰلِدِينَ فِيهَآ إِلَّا مَا شَآءَ ٱللَّهُۗ إِنَّ رَبَّكَ حَكِيمٌ عَلِيمٌ﴾	١٢٨	٥٨٨
﴿يُطْعِمُ وَلَا يُطْعَمُۗ﴾	١٤	٤٧٤
﴿وَٱلْمَلَٰٓئِكَةُ بَاسِطُوٓاْ أَيْدِيهِمْ﴾	٩٣	٦٧٩
﴿وَيَوْمَ يَقُولُ كُن فَيَكُونُۚ﴾	٧٣	٦١٨
﴿وَمَا تَسْقُطُ مِن وَرَقَةٍ إِلَّا يَعْلَمُهَا﴾	٥٩	٦٩٠
﴿مَلَكُوتَ ٱلسَّمَٰوَٰتِ وَٱلْأَرْضِ﴾	٧٥	٦٦٥
﴿حَتَّىٰٓ إِذَا جَآءَ أَحَدَكُمُ ٱلْمَوْتُ تَوَفَّتْهُ رُسُلُنَا وَهُمْ لَا يُفَرِّطُونَ﴾	٦١	٧١٤،٦٧٩
﴿قُلْ هُوَ ٱلْقَادِرُ عَلَىٰٓ أَن يَبْعَثَ عَلَيْكُمْ عَذَابًا مِّن فَوْقِكُمْ﴾	٦٥	٣٧١

الأعراف

الآية	رقمها	الصفحة
﴿وَلَكُمْ فِى ٱلْأَرْضِ مُسْتَقَرٌّ وَمَتَٰعٌ إِلَىٰ حِينٍ﴾	٢٤	٥٥١
﴿وَإِذْ أَخَذَ رَبُّكَ مِنۢ بَنِىٓ ءَادَمَ مِن ظُهُورِهِمْ ذُرِّيَّتَهُمْ وَأَشْهَدَهُمْ عَلَىٰٓ أَنفُسِهِمْ أَلَسْتُ بِرَبِّكُمْۖ قَالُواْ بَلَىٰ شَهِدْنَآۚ أَن تَقُولُواْ يَوْمَ ٱلْقِيَٰمَةِ إِنَّا كُنَّا عَنْ هَٰذَا غَٰفِلِينَ ﴿١٧٢﴾ أَوْ تَقُولُوٓاْ إِنَّمَآ أَشْرَكَ ءَابَآؤُنَا مِن قَبْلُ وَكُنَّا ذُرِّيَّةً مِّنۢ بَعْدِهِمْۖ أَفَتُهْلِكُنَا بِمَا فَعَلَ ٱلْمُبْطِلُونَ ﴿١٧٣﴾﴾	١٧٢-١٧٣	٦٦٦
﴿هُوَ ٱلَّذِى خَلَقَكُم مِّن نَّفْسٍ وَٰحِدَةٍ وَجَعَلَ مِنْهَا زَوْجَهَا لِيَسْكُنَ إِلَيْهَاۖ﴾	١٨٩	٦٤٦
﴿وَمَا وَجَدْنَا لِأَكْثَرِهِم مِّنْ عَهْدٍۖ وَإِن وَجَدْنَآ أَكْثَرَهُمْ لَفَٰسِقِينَ ﴿١٠٢﴾﴾	١٠٢	٦٦٦
﴿وَلَقَدْ خَلَقْنَٰكُمْ ثُمَّ صَوَّرْنَٰكُمْ﴾	١١	٦٣٢
﴿وَهُوَ ٱلَّذِى يُرْسِلُ ٱلرِّيَٰحَ بُشْرًۢا بَيْنَ يَدَىْ رَحْمَتِهِۦۖ حَتَّىٰٓ إِذَآ أَقَلَّتْ سَحَابًا ثِقَالًا سُقْنَٰهُ لِبَلَدٍ مَّيِّتٍ فَأَنزَلْنَا بِهِ ٱلْمَآءَ فَأَخْرَجْنَا بِهِۦ مِن كُلِّ ٱلثَّمَرَٰتِۚ﴾	٥٧	٦٣٤
﴿فَلَمَّا عَتَوْاْ عَن مَّا نُهُواْ عَنْهُ قُلْنَا لَهُمْ كُونُواْ قِرَدَةً خَٰسِـِٔينَ ﴿١٦٦﴾﴾	١٦٦	٦١٨
﴿إِنَّهُۥ يَرَىٰكُمْ هُوَ وَقَبِيلُهُۥ مِنْ حَيْثُ لَا تَرَوْنَهُمْۗ﴾	٢٧	٦٧٩
﴿إِنَّ ٱلَّذِينَ عِندَ رَبِّكَ لَا يَسْتَكْبِرُونَ عَنْ عِبَادَتِهِۦ﴾	٢٠٦	٣١٧
﴿وَيَٰٓـَٔادَمُ ٱسْكُنْ أَنتَ وَزَوْجُكَ ٱلْجَنَّةَ﴾	١٩	٥٥٦
﴿فَوَسْوَسَ لَهُمَا ٱلشَّيْطَٰنُ﴾	٢٠	٦٩٩

التوبة

الآية	رقمها	الصفحة
﴿ قَٰتِلُوهُمْ يُعَذِّبْهُمُ ٱللَّهُ بِأَيْدِيكُمْ ﴾	١٤	٦٢٤

يونس

الآية	رقمها	الصفحة
﴿ لِّلَّذِينَ أَحْسَنُوا۟ ٱلْحُسْنَىٰ وَزِيَادَةٌ ﴾	٢٦	١٩٢،٤٦٩
﴿ وَٱلنَّهَارَ مُبْصِرًا ﴾	٦٧	٥٧٠
﴿ لِّلَّذِينَ أَحْسَنُوا۟ ٱلْحُسْنَىٰ وَزِيَادَةٌ ﴾	٢٦	٣٢٨،٣٣٠
﴿ وَزِيَادَةٌ وَلَا يَرْهَقُ وُجُوهَهُمْ قَتَرٌ وَلَا ذِلَّةٌ ﴾	٢٦	٣٢٣
﴿ ثُمَّ بَعَثْنَا مِنۢ بَعْدِهِۦ رُسُلًا إِلَىٰ قَوْمِهِمْ فَجَآءُوهُم بِٱلْبَيِّنَٰتِ فَمَا كَانُوا۟ لِيُؤْمِنُوا۟ بِمَا كَذَّبُوا۟ بِهِۦ مِن قَبْلُ ﴾	٧٤	٦٦٧

هود

الآية	رقمها	الصفحة
﴿ عَطَآءً غَيْرَ مَجْذُوذٍ ﴾	١٠٨	٥٩٠
﴿ فَأَمَّا ٱلَّذِينَ شَقُوا۟ فَفِى ٱلنَّارِ لَهُمْ فِيهَا زَفِيرٌ وَشَهِيقٌ ﴿١٠٦﴾ خَٰلِدِينَ فِيهَا مَا دَامَتِ ٱلسَّمَٰوَٰتُ وَٱلْأَرْضُ إِلَّا مَا شَآءَ رَبُّكَ إِنَّ رَبَّكَ فَعَّالٌ لِّمَا يُرِيدُ ﴿١٠٧﴾ ﴾	١٠٦ ١٠٧	٥٨٨
﴿ فَأَمَّا ٱلَّذِينَ شَقُوا۟ فَفِى ٱلنَّارِ لَهُمْ فِيهَا زَفِيرٌ وَشَهِيقٌ ﴿١٠٦﴾ ﴾	١٠٦	٥٩٦
﴿ خَٰلِدِينَ فِيهَا مَا دَامَتِ ٱلسَّمَٰوَٰتُ وَٱلْأَرْضُ إِلَّا مَا شَآءَ رَبُّكَ ﴾	١٠٧	٥٩٦

الرعد

الآية	رقمها	الصفحة
﴿ لَهُۥ مُعَقِّبَٰتٌ مِّنۢ بَيْنِ يَدَيْهِ وَمِنْ خَلْفِهِۦ يَحْفَظُونَهُۥ مِنْ أَمْرِ ٱللَّهِ ﴾	١١	٦٧٩
﴿ قُلِ ٱللَّهُ خَٰلِقُ كُلِّ شَىْءٍ ﴾	١٦	٦٣٢
﴿ جَنَّٰتُ عَدْنٍ ﴾	٢٣	٥٩٧

إبراهيم

الآية	رقمها	الصفحة
﴿ وَسَخَّرَ لَكُمُ ٱلشَّمْسَ وَٱلْقَمَرَ ﴾	٣٣	٥٧٢
﴿ يَوْمَ تُبَدَّلُ ٱلْأَرْضُ غَيْرَ ٱلْأَرْضِ ﴾	٤٨	٥٣٨

الحجر

الآية	رقمها	الصفحة
﴿ وَٱلْجَآنَّ خَلَقْنَٰهُ مِن قَبْلُ مِن نَّارِ ٱلسَّمُومِ ﴿٢٧﴾ ﴾	٢٧	٦٧٩
﴿ فَإِذَا سَوَّيْتُهُۥ وَنَفَخْتُ فِيهِ مِن رُّوحِى ﴾	٢٩	٦٤٦

النحل

الآية	رقمها	الصفحة
﴿ ثُمَّ يَوْمَ ٱلْقِيَٰمَةِ يُخْزِيهِمْ ﴾	٢٧	٥٨٨
﴿ أَنزَلَ مِنَ ٱلسَّمَآءِ مَآءً فَأَحْيَا بِهِ ٱلْأَرْضَ بَعْدَ مَوْتِهَآ ﴾	٦٥	٦٢٤
﴿ يَخَافُونَ رَبَّهُم مِّن فَوْقِهِمْ ﴾	٥٠	٤٧٦،٦٧٩
﴿ إِنَّمَا قَوْلُنَا لِشَيْءٍ إِذَآ أَرَدْنَٰهُ أَن نَّقُولَ لَهُۥ كُن فَيَكُونُ ﴿٤٠﴾ ﴾		٦١٨
﴿ وَمَا بِكُم مِّن نِّعْمَةٍ فَمِنَ ٱللَّهِ ﴾	٥٣	٦٠٢
﴿ وَلِلَّهِ يَسْجُدُ مَا فِي ٱلسَّمَٰوَٰتِ وَمَا فِي ٱلْأَرْضِ مِن دَآبَّةٍ وَٱلْمَلَٰٓئِكَةُ وَهُمْ لَا يَسْتَكْبِرُونَ ﴿٤٩﴾ يَخَافُونَ رَبَّهُم مِّن فَوْقِهِمْ وَيَفْعَلُونَ مَا يُؤْمَرُونَ ۩ ﴿٥٠﴾ ﴾	٤٩ ٥٠	٦٧٩

الإسراء

الآية	رقمها	الصفحة
﴿ وَءَاتَيْنَا ثَمُودَ ٱلنَّاقَةَ مُبْصِرَةً ﴾	٥٩	٥٧٠
﴿ وَجَعَلْنَا ٱلَّيْلَ وَٱلنَّهَارَ ءَايَتَيْنِ فَمَحَوْنَآ ءَايَةَ ٱلَّيْلِ وَجَعَلْنَآ ءَايَةَ ٱلنَّهَارِ مُبْصِرَةً ﴾	١٢	٥٧٠
﴿ وَيَسْـَٔلُونَكَ عَنِ ٱلرُّوحِ قُلِ ٱلرُّوحُ مِنْ أَمْرِ رَبِّي وَمَآ أُوتِيتُم مِّنَ ٱلْعِلْمِ إِلَّا قَلِيلًا ﴿٨٥﴾ ﴾	٨٥	٦٠٣

الكهف

الآية	رقمها	الصفحة
﴿ فَإِنِّي نَسِيتُ ٱلْحُوتَ وَمَآ أَنسَىٰنِيهُ إِلَّا ٱلشَّيْطَٰنُ ﴾	٦٣	٦٩٩

مريم

الآية	رقمها	الصفحة
﴿ فَٱتَّخَذَتْ مِن دُونِهِمْ حِجَابًا فَأَرْسَلْنَآ إِلَيْهَا رُوحَنَا فَتَمَثَّلَ لَهَا بَشَرًا سَوِيًّا ﴿١٧﴾ قَالَتْ إِنِّيٓ أَعُوذُ بِٱلرَّحْمَٰنِ مِنكَ إِن كُنتَ تَقِيًّا ﴿١٨﴾ قَالَ إِنَّمَآ أَنَا۠ رَسُولُ رَبِّكِ لِأَهَبَ لَكِ غُلَٰمًا زَكِيًّا ﴿١٩﴾ قَالَتْ أَنَّىٰ يَكُونُ لِي غُلَٰمٌ وَلَمْ يَمْسَسْنِي بَشَرٌ وَلَمْ أَكُ بَغِيًّا ﴿٢٠﴾ ﴾	١٧- ٢٠	٦٦٧

طه

الآية	رقمها	الصفحة
﴿ ٱلرَّحْمَٰنُ عَلَى ٱلْعَرْشِ ٱسْتَوَىٰ ﴿٥﴾ ﴾	٥	٤٤٤ ٤٤٥

الأنبياء

الآية	رقمها	الصفحة
﴿ وَجَعَلْنَا مِنَ ٱلْمَآءِ كُلَّ شَيْءٍ حَيٍّ ﴾	٣٠	٧١٠،٦٣٢
﴿ قُلْنَا يَٰنَارُ كُونِي بَرْدًا وَسَلَٰمًا عَلَىٰٓ إِبْرَٰهِيمَ ﴿٦٩﴾ ﴾	٦٩	٦١٨
﴿ خُلِقَ ٱلْإِنسَٰنُ مِنْ عَجَلٍ ﴾	٣٧	٦٥٧

الحج

الآية	رقمها	الصفحة
﴿إِنَّ الَّذِينَ تَدْعُونَ مِن دُونِ اللَّهِ لَن يَخْلُقُوا ذُبَابًا وَلَوِ اجْتَمَعُوا لَهُ﴾	٧٣	٦٣٢
﴿مَا قَدَرُوا اللَّهَ حَقَّ قَدْرِهِ﴾	٧٤	٤٩٤
﴿وَنُقِرُّ فِي الْأَرْحَامِ مَا نَشَاءُ﴾	٥	٥٥١

المؤمنون

الآية	رقمها	الصفحة
﴿وَلَقَدْ خَلَقْنَا الْإِنسَانَ مِن سُلَالَةٍ مِّن طِينٍ (١٢)﴾	١٢	٦٤٦
﴿فَتَبَارَكَ اللَّهُ أَحْسَنُ الْخَالِقِينَ﴾	١٤	٦٥٧

النور

الآية	رقمها	الصفحة
﴿مِن جِبَالٍ فِيهَا مِن بَرَدٍ فَيُصِيبُ بِهِ مَن يَشَاءُ وَيَصْرِفُهُ عَن مَّن يَشَاءُ يَكَادُ سَنَا بَرْقِهِ يَذْهَبُ بِالْأَبْصَارِ (٤٣)﴾	٤٣	٥٦٧
﴿وَاللَّهُ خَلَقَ كُلَّ دَابَّةٍ مِّن مَّاءٍ فَمِنْهُم مَّن يَمْشِي عَلَىٰ بَطْنِهِ وَمِنْهُم مَّن يَمْشِي عَلَىٰ رِجْلَيْنِ﴾	٤٥	٦٣٢،٧١٠

الفرقان

الآية	رقمها	الصفحة
﴿أَلَمْ تَرَ إِلَىٰ رَبِّكَ كَيْفَ مَدَّ الظِّلَّ وَلَوْ شَاءَ لَجَعَلَهُ سَاكِنًا ثُمَّ جَعَلْنَا الشَّمْسَ عَلَيْهِ دَلِيلًا (٤٥)﴾	٤٥	٥٨٤
﴿خَلَقَ السَّمَاوَاتِ وَالْأَرْضَ وَمَا بَيْنَهُمَا فِي سِتَّةِ أَيَّامٍ﴾	٥٩	٥٣٨
﴿وَهُوَ الَّذِي خَلَقَ مِنَ الْمَاءِ بَشَرًا فَجَعَلَهُ نَسَبًا وَصِهْرًا وَكَانَ رَبُّكَ قَدِيرًا (٥٤)﴾	٥٤	٦٤٦

الشعراء

الآية	رقمها	الصفحة
﴿وَلَا تُخْزِنِي يَوْمَ يُبْعَثُونَ (٨٧) يَوْمَ لَا يَنفَعُ مَالٌ وَلَا بَنُونَ (٨٨)﴾	٨٧ ٨٨	٥٨٨

القصص

الآية	رقمها	الصفحة
﴿كُلُّ شَيْءٍ هَالِكٌ إِلَّا وَجْهَهُ﴾	٨٨	٥٩٢
﴿هَٰذَا مِنْ عَمَلِ الشَّيْطَانِ إِنَّهُ عَدُوٌّ مُّضِلٌّ مُّبِينٌ (١٥)﴾	١٥	٦٩٩

الروم

الآية	رقمها	الصفحة
﴿فَيَوْمَئِذٍ لَّا يَنفَعُ الَّذِينَ ظَلَمُوا مَعْذِرَتُهُمْ﴾	٥٧	٥٨٨
﴿فَأَقِمْ وَجْهَكَ لِلدِّينِ حَنِيفًا فِطْرَتَ اللَّهِ الَّتِي فَطَرَ النَّاسَ عَلَيْهَا لَا تَبْدِيلَ لِخَلْقِ اللَّهِ﴾	٣٠	٦٦٦

لقمان

الآية	رقمها	الصفحة
﴿وَلَئِن سَأَلْتَهُم مَّنْ خَلَقَ السَّمَاوَاتِ وَالْأَرْضَ لَيَقُولُنَّ اللَّهُ﴾	٢٥	٥٢٠
﴿هَٰذَا خَلْقُ اللَّهِ﴾	١١	٧٥٣

السجدة

الآية	رقمها	الصفحة
﴿الَّذِي أَحْسَنَ كُلَّ شَيْءٍ خَلَقَهُ﴾	٧	٦٣٢
﴿..وَبَدَأَ خَلْقَ الْإِنسَانِ مِن طِينٍ (٧) ثُمَّ جَعَلَ نَسْلَهُ مِن سُلَالَةٍ مِّن مَّاءٍ مَّهِينٍ (٨)﴾	٧–٨	٦٤٦

الأحزاب

الآية	رقمها	الصفحة
﴿وَإِذْ أَخَذْنَا مِنَ النَّبِيِّينَ مِيثَاقَهُمْ وَمِنكَ وَمِن نُّوحٍ وَإِبْرَاهِيمَ وَمُوسَىٰ وَعِيسَى ابْنِ مَرْيَمَ﴾	٧	٦٦٦
﴿خَالِدِينَ فِيهَا أَبَدًا﴾	٦٥	٥٩٠

سبأ

الآية	رقمها	الصفحة
﴿حَتَّىٰ إِذَا فُزِّعَ عَن قُلُوبِهِمْ﴾	٢٣	٧١٨

فاطر

الآية	رقمها	الصفحة
﴿إِنَّ اللَّهَ يُمْسِكُ السَّمَاوَاتِ وَالْأَرْضَ أَن تَزُولَا وَلَئِن زَالَتَا إِنْ أَمْسَكَهُمَا مِنْ أَحَدٍ مِّن بَعْدِهِ﴾	٤١	٥٢٤
﴿الْحَمْدُ لِلَّهِ فَاطِرِ السَّمَاوَاتِ وَالْأَرْضِ جَاعِلِ الْمَلَائِكَةِ رُسُلًا أُولِي أَجْنِحَةٍ مَّثْنَىٰ وَثُلَاثَ وَرُبَاعَ﴾	١	٦٧٩

يس

الآية	رقمها	الصفحة
﴿أَوَلَمْ يَرَ الْإِنسَانُ أَنَّا خَلَقْنَاهُ مِن نُّطْفَةٍ فَإِذَا هُوَ خَصِيمٌ مُّبِينٌ (٧٧)﴾	٧٧	٦٤٦
﴿سُبْحَانَ الَّذِي خَلَقَ الْأَزْوَاجَ كُلَّهَا مِمَّا تُنبِتُ الْأَرْضُ وَمِنْ أَنفُسِهِمْ وَمِمَّا لَا يَعْلَمُونَ (٣٦)﴾	٣٦	٥٢٠
﴿لَا الشَّمْسُ يَنبَغِي لَهَا أَن تُدْرِكَ الْقَمَرَ﴾	٤٠	٥٨٤
﴿سُبْحَانَ الَّذِي خَلَقَ الْأَزْوَاجَ كُلَّهَا﴾	٣٦	٦٠١
﴿وَلَا اللَّيْلُ سَابِقُ النَّهَارِ﴾	٤٠	٥٨٤

الصافات

الآية	رقمها	الصفحة
﴿وَالصَّافَّاتِ صَفًّا (١)﴾	١	٦٧٩
﴿إِنَّا زَيَّنَّا السَّمَاءَ الدُّنْيَا بِزِينَةٍ الْكَوَاكِبِ (٦)﴾	٦	٥٨٥
﴿أَفَمَا نَحْنُ بِمَيِّتِينَ (٥٨) إِلَّا مَوْتَتَنَا الْأُولَىٰ﴾	٥٨ - ٥٩	٥٨٩
﴿وَمَا مِنَّا إِلَّا لَهُ مَقَامٌ مَّعْلُومٌ (١٦٤) وَإِنَّا لَنَحْنُ الصَّافُّونَ (١٦٥) وَإِنَّا لَنَحْنُ الْمُسَبِّحُونَ (١٦٦)﴾	١٦٥	٧١٥
﴿وَإِنَّا لَنَحْنُ الصَّافُّونَ (١٦٥) وَإِنَّا لَنَحْنُ الْمُسَبِّحُونَ (١٦٦)﴾[الصافات]	١٦٥	٩٢٢
﴿سُبْحَانَ اللَّهِ عَمَّا يَصِفُونَ (١٥٩)﴾	١٥٩	٥٨٧

ص

الآية	رقمها	الصفحة
﴿ قَالَ رَبِّ ٱغْفِرْ لِي وَهَبْ لِي مُلْكًا لَّا يَنۢبَغِي لِأَحَدٍ مِّنۢ بَعْدِيٓ ﴾	٣٥	٧٣٦
﴿ وَإِنَّ لَهُۥ عِندَنَا لَزُلْفَىٰ وَحُسْنَ مَـَٔابٍ ﴿٤٠﴾ ﴾	٤٠	٤٦٩
﴿ إِنَّ هَٰذَا لَرِزْقُنَا مَا لَهُۥ مِن نَّفَادٍ ﴾	٥٤	٥٩٩
﴿ خَلَقْتَنِي مِن نَّارٍ ﴾	٧٦	٦٨١

الزمر

الآية	رقمها	الصفحة
﴿ خَلَقَ ٱلسَّمَٰوَٰتِ وَٱلْأَرْضَ بِٱلْحَقِّ يُكَوِّرُ ٱلَّيْلَ عَلَى ٱلنَّهَارِ وَيُكَوِّرُ ٱلنَّهَارَ عَلَى ٱلَّيْلِ ﴾	٥	٥٢٠
﴿ خَلَقَكُم مِّن نَّفْسٍ وَٰحِدَةٍ ثُمَّ جَعَلَ مِنْهَا زَوْجَهَا وَأَنزَلَ لَكُم مِّنَ ٱلْأَنْعَٰمِ ثَمَٰنِيَةَ أَزْوَٰجٍ ﴾	٦	٦٤٦
﴿ خَلْقًا مِّنۢ بَعْدِ خَلْقٍ ﴾	٦	٧٥٤
﴿ ٱللَّهُ يَتَوَفَّى ٱلْأَنفُسَ حِينَ مَوْتِهَا وَٱلَّتِي لَمْ تَمُتْ فِي مَنَامِهَا ﴾	٤٢	٦١٧
﴿ أَن تَقُولَ نَفْسٌ يَٰحَسْرَتَىٰ عَلَىٰ مَا فَرَّطتُ ﴾	٥٦	٦٠١
﴿ بَلَىٰ قَدْ جَآءَتْكَ ءَايَٰتِي فَكَذَّبْتَ بِهَا وَٱسْتَكْبَرْتَ ﴾	٥٩	٦٠١
﴿ ٱللَّهُ خَٰلِقُ كُلِّ شَيْءٍ وَهُوَ عَلَىٰ كُلِّ شَيْءٍ وَكِيلٌ ﴿٦٢﴾ ﴾	٦٢	٦٣٢
﴿ وَٱلْأَرْضُ جَمِيعًا قَبْضَتُهُۥ يَوْمَ ٱلْقِيَٰمَةِ وَٱلسَّمَٰوَٰتُ مَطْوِيَّٰتٌۢ بِيَمِينِهِۦ ﴾	٦٧	٥٢٩

غافر

الآية	رقمها	الصفحة
﴿ ٱلنَّارُ يُعْرَضُونَ عَلَيْهَا غُدُوًّا وَعَشِيًّا وَيَوْمَ تَقُومُ ٱلسَّاعَةُ ﴾	٤٦	٦٧٠
﴿ وَيَوْمَ يَقُومُ ٱلْأَشْهَٰدُ ﴾	٥١	٦٧٩
﴿ وَصَوَّرَكُمْ فَأَحْسَنَ صُوَرَكُمْ ﴾	٦٤	٦٣٢
﴿ فَإِذَا قَضَىٰٓ أَمْرًا فَإِنَّمَا يَقُولُ لَهُۥ كُن فَيَكُونُ ﴾	٦٨	٦١٨

فصلت

الآية	رقمها	الصفحة
﴿ قُلْ أَئِنَّكُمْ لَتَكْفُرُونَ بِٱلَّذِي خَلَقَ ٱلْأَرْضَ فِي يَوْمَيْنِ وَتَجْعَلُونَ لَهُۥٓ أَندَادًا ﴾	٩-١١	٥٣٧، ٥٦٦، ٥٨٣
﴿ ثُمَّ ٱسْتَوَىٰٓ إِلَى ٱلسَّمَآءِ وَهِيَ دُخَانٌ ﴾	١١	٦١١
﴿ وَأَوْحَىٰ فِي كُلِّ سَمَآءٍ أَمْرَهَا ﴾	١٢	٥٦٩، ٧٣١
﴿ ذَٰلِكَ تَقْدِيرُ ٱلْعَزِيزِ ٱلْعَلِيمِ ﴾	١٢	٥٢٠
﴿ وَمِنْ ءَايَٰتِهِ ٱلَّيْلُ وَٱلنَّهَارُ وَٱلشَّمْسُ وَٱلْقَمَرُ لَا تَسْجُدُوا لِلشَّمْسِ وَلَا لِلْقَمَرِ ﴾	٢٧	٥٢٠

الشورى

الآية	رقمها	الصفحة
﴿ يَخْلُقُ مَا يَشَآءُ ﴾	٤٩	٦٣٢

الزخرف

الآية	رقمها	الصفحة
﴿ وَلَئِن سَأَلْتَهُم مَّنْ خَلَقَ السَّمَوَاتِ وَالْأَرْضَ لَيَقُولُنَّ خَلَقَهُنَّ الْعَزِيزُ الْعَلِيمُ ﴾	٩-١٢	٥٢٠
﴿ وَجَعَلُوا الْمَلَائِكَةَ الَّذِينَ هُمْ عِبَادُ الرَّحْمَنِ إِنَاثًا أَشَهِدُوا خَلْقَهُمْ ﴾	١٩	٦٧٩

الجاثية

الآية	رقمها	الصفحة
﴿ وَسَخَّرَ لَكُم مَّا فِي السَّمَوَاتِ وَمَا فِي الْأَرْضِ جَمِيعًا مِّنْهُ ﴾	١٣	٦٠٢
﴿ فَالْيَوْمَ لَا يُخْرَجُونَ مِنْهَا وَلَا هُمْ يُسْتَعْتَبُونَ ﴾	٣٥	٥٨٨
﴿ فَلِلَّهِ الْحَمْدُ رَبِّ السَّمَوَاتِ وَرَبِّ الْأَرْضِ رَبِّ الْعَالَمِينَ (٣٦) ﴾	٣٦	٥٥٣

الأحقاف

الآية	رقمها	الصفحة
﴿ ائْتُونِي بِكِتَابٍ مِّن قَبْلِ هَذَا أَوْ أَثَارَةٍ مِّنْ عِلْمٍ ﴾	٤	٧٠١

الحجرات

الآية	رقمها	الصفحة
﴿ يَا أَيُّهَا النَّاسُ إِنَّا خَلَقْنَاكُم مِّن ذَكَرٍ وَأُنثَى ﴾	١٣	٦٤٦

ق

الآية	رقمها	الصفحة
﴿ وَنَزَّلْنَا مِنَ السَّمَاءِ مَاءً مُّبَارَكًا فَأَنبَتْنَا بِهِ جَنَّاتٍ وَحَبَّ الْحَصِيدِ (٩) ﴾	٩	٦٢٤
﴿ وَأَحْيَيْنَا بِهِ بَلْدَةً مَّيْتًا ﴾	١١	٦٢٤
﴿ إِذْ يَتَلَقَّى الْمُتَلَقِّيَانِ عَنِ الْيَمِينِ وَعَنِ الشِّمَالِ قَعِيدٌ (١٧) ﴾	١٧	٦٧٩
﴿ يَوْمَ نَقُولُ لِجَهَنَّمَ ﴾	٣٠	٣٨٩
﴿ لَهُم مَّا يَشَاءُونَ فِيهَا وَلَدَيْنَا مَزِيدٌ ﴾	٣٥	٣٣٨
﴿ وَسَبِّحْ بِحَمْدِ رَبِّكَ قَبْلَ طُلُوعِ الشَّمْسِ وَقَبْلَ الْغُرُوبِ ﴾	٣٩	٣٢٤

الذاريات

الآية	رقمها	الصفحة
﴿..الذَّارِيَٰتِ ذَرْوًا ۝١ ..الحَٰمِلَٰتِ وِقْرًا ۝٢ ..الجَارِيَاتِ يُسْرًا ۝٣﴾	١-٣	٧١٩
﴿وَالسَّمَآءَ بَنَيْنَٰهَا بِأَيْيْدٍ وَإِنَّا لَمُوسِعُونَ ۝٤٧ وَالْأَرْضَ فَرَشْنَٰهَا فَنِعْمَ الْمَٰهِدُونَ ۝٤٨ وَمِن كُلِّ شَيْءٍ﴾	٤٧-٤٩	٥٢٠
﴿وَمَا خَلَقْتُ الْجِنَّ وَالْإِنسَ إِلَّا لِيَعْبُدُونِ ۝٥٦﴾	٥٦	٦٧٩

الطور

الآية	رقمها	الصفحة
﴿..الْبَحْرِ الْمَسْجُورِ﴾	٦	٥٥٧

النجم

الآية	رقمها	الصفحة
﴿وَكَم مِّن مَّلَكٍ فِي السَّمَٰوَٰتِ﴾	٢٦	٨٧٨
﴿إِنَّ الَّذِينَ لَا يُؤْمِنُونَ بِالْآخِرَةِ لَيُسَمُّونَ الْمَلَٰٓئِكَةَ تَسْمِيَةَ الْأُنثَىٰ ۝٢٧ وَمَا لَهُم بِهِۦ مِنْ عِلْمٍ﴾	٢٧-٢٨	٦٧٩
﴿هَٰذَا نَذِيرٌ مِّنَ النُّذُرِ الْأُولَىٰٓ ۝٥٦﴾	٥٦	٦٦٦

القمر

الآية	رقمها	الصفحة
﴿إِنَّا كُلَّ شَيْءٍ خَلَقْنَٰهُ بِقَدَرٍ ۝٤٩﴾	٤٩	٢٤٨
﴿وَمَا أَمْرُنَا إِلَّا وَٰحِدَةٌ كَلَمْحٍ بِالْبَصَرِ ۝٥٠﴾	٥٠	٦١٨

الرحمن

الآية	رقمها	الصفحة
﴿رَبُّ الْمَشْرِقَيْنِ وَرَبُّ الْمَغْرِبَيْنِ ۝١٧﴾	١٧	٦١٨
﴿تَبَٰرَكَ اسْمُ رَبِّكَ ذِي الْجَلَٰلِ وَالْإِكْرَامِ ۝٧٨﴾	٧٨	٤٥٧

الواقعة

الآية	رقمها	الصفحة
﴿لَّا يَمَسُّهُۥٓ إِلَّا الْمُطَهَّرُونَ ۝٧٩﴾	٧٩	٧٠٣

الممتحنة

الآية	رقمها	الصفحة
﴿وَاللَّهُ قَدِيرٌ وَاللَّهُ غَفُورٌ رَّحِيمٌ﴾	٧	٣٢٦

الصف

الآية	رقمها	الصفحة
﴿ إِنَّ ٱللَّهَ يُحِبُّ ٱلَّذِينَ يُقَٰتِلُونَ فِي سَبِيلِهِۦ صَفًّا ﴾	٤	٤٧٨

الطلاق

الآية	رقمها	الصفحة
﴿ ٱللَّهُ ٱلَّذِي خَلَقَ سَبۡعَ سَمَٰوَٰتٖ وَمِنَ ٱلۡأَرۡضِ مِثۡلَهُنَّ يَتَنَزَّلُ ٱلۡأَمۡرُ بَيۡنَهُنَّ ﴾	١٢	٥٤٨،٦٦١ ٦٦٢

الملك

الآية	رقمها	الصفحة
﴿ ٱلَّذِي خَلَقَ سَبۡعَ سَمَٰوَٰتٖ طِبَاقٗاۖ مَّا تَرَىٰ فِي خَلۡقِ ٱلرَّحۡمَٰنِ مِن تَفَٰوُتٖۖ ﴾ [الملك ٣].	٣	٥٢٠

المعارج

الآية	رقمها	الصفحة
﴿ يَوَدُّ ٱلۡمُجۡرِمُ لَوۡ يَفۡتَدِي مِنۡ عَذَابِ يَوۡمِئِذِۭ بِبَنِيهِ ﴾	١١	٥٨٨
﴿ رَبِّ ٱلۡمَشَٰرِقِ وَٱلۡمَغَٰرِبِ ﴾	٤٠	٥٧٢

نوح

الآية	رقمها	الصفحة
﴿ فَقُلۡتُ ٱسۡتَغۡفِرُواْ رَبَّكُمۡ إِنَّهُۥ كَانَ غَفَّارٗا (١٠) ﴾	١٠	٣٤٩
﴿ وَجَعَلَ ٱلۡقَمَرَ فِيهِنَّ نُورٗا وَجَعَلَ ٱلشَّمۡسَ سِرَاجٗا (١٦) ﴾	١٦	٥٦٧،٥٢٠
﴿ أَلَمۡ تَرَوۡاْ كَيۡفَ خَلَقَ ٱللَّهُ سَبۡعَ سَمَٰوَٰتٖ طِبَاقٗا (١٥) وَجَعَلَ ٱلۡقَمَرَ فِيهِنَّ نُورٗا وَجَعَلَ ٱلشَّمۡسَ سِرَاجٗا (١٦) ﴾	١٥-١٦	٥٨٨

القيامة

الآية	رقمها	الصفحة
﴿ وُجُوهٞ يَوۡمَئِذٖ نَّاضِرَةٌ (٢٢) إِلَىٰ رَبِّهَا نَاظِرَةٞ (٢٣) ﴾	٢٢-٢٣	٣٢٢

الإنسان

الآية	رقمها	الصفحة
﴿ إِنَّا نَخَافُ مِن رَّبِّنَا يَوۡمًا عَبُوسٗا قَمۡطَرِيرٗا ﴾	١٠	٥٨٨

المرسلات

الآية	رقمها	الصفحة
﴿ وَٱلۡمُرۡسَلَٰتِ ﴾	١	٧١٥
﴿ فَقَدَرۡنَا فَنِعۡمَ ٱلۡقَٰدِرُونَ ﴾	٢٣	٣٢٦

النبأ

الآية	رقمها	الصفحة
﴿ وَخَلَقْنَٰكُمْ أَزْوَٰجًا ﴿٨﴾ وَجَعَلْنَا نَوْمَكُمْ سُبَاتًا ﴿٩﴾ وَجَعَلْنَا ٱلَّيْلَ لِبَاسًا ﴿١٠﴾ وَجَعَلْنَا ٱلنَّهَارَ مَعَاشًا ﴿١١﴾ وَبَنَيْنَا فَوْقَكُمْ سَبْعًا شِدَادًا ﴿١٢﴾ وَجَعَلْنَا سِرَاجًا وَهَّاجًا ﴿١٣﴾ ﴾	١-١٣	٥٢٠
﴿ يَوْمَ يَقُومُ ٱلرُّوحُ وَٱلْمَلَٰٓئِكَةُ صَفًّا لَّا يَتَكَلَّمُونَ إِلَّا مَنْ أَذِنَ لَهُ ٱلرَّحْمَٰنُ ﴾	٣٨	٦٨٠ ٧٢٦
﴿ لَّٰبِثِينَ فِيهَآ أَحْقَابًا ﴿٢٣﴾ ﴾		٥٨٨

النازعات

الآية	رقمها	الصفحة
﴿ وَٱلنَّٰزِعَٰتِ ﴾	١	٧١٥
﴿ أَمِ ٱلسَّمَآءُ بَنَىٰهَا ﴾	٢٧	٧٥٥
﴿ ءَأَنتُمْ أَشَدُّ خَلْقًا أَمِ ٱلسَّمَآءُ بَنَىٰهَا ﴿٢٧﴾ رَفَعَ سَمْكَهَا فَسَوَّىٰهَا ﴿٢٨﴾ وَأَغْطَشَ لَيْلَهَا وَأَخْرَجَ ضُحَىٰهَا ﴿٢٩﴾ وَٱلْأَرْضَ بَعْدَ ذَٰلِكَ دَحَىٰهَآ ﴿٣٠﴾ ﴾	٢٧- ٣٠	٥٢٠ ٥٦٦

عبس

الآية	رقمها	الصفحة
﴿ ثُمَّ شَقَقْنَا ٱلْأَرْضَ شَقًّا ﴾ ﴿ فَأَنۢبَتْنَا ﴿٢٦﴾ ﴾ ﴿ وَفَٰكِهَةً وَأَبًّا ﴿٣١﴾ ﴾	٢٦-	٥٤٦

التكوير

الآية	رقمها	الصفحة
﴿ وَإِذَا ٱلنُّفُوسُ زُوِّجَتْ ﴿٧﴾ ﴾	٧	٦٠١

الانفطار

الآية	رقمها	الصفحة
﴿ يَٰٓأَيُّهَا ٱلْإِنسَٰنُ مَا غَرَّكَ بِرَبِّكَ ٱلْكَرِيمِ ﴾	٦	٣٢٠
﴿ وَإِنَّ عَلَيْكُمْ لَحَٰفِظِينَ ﴿١٠﴾ كِرَامًا كَٰتِبِينَ ﴿١١﴾ يَعْلَمُونَ مَا تَفْعَلُونَ ﴿١٢﴾ ﴾	١٠- ١٢	٦٧٩

المطففين

الآية	رقمها	الصفحة
﴿ يَوْمَ يَقُومُ ٱلنَّاسُ لِرَبِّ ٱلْعَٰلَمِينَ ﴿٦﴾ ﴾	٦	٣٣٢
﴿ إِنَّ كِتَٰبَ ٱلْأَبْرَارِ لَفِى عِلِّيِّينَ ﴾	١٨	٧١٣
﴿ وَمَآ أَدْرَىٰكَ مَا عِلِّيُّونَ ﴿١٩﴾ كِتَٰبٌ مَّرْقُومٌ ﴿٢٠﴾ ﴾	١٩- ٢٠	٧١٣

الأعلى

الآية	رقمها	الصفحة
﴿سَبِّحِ ٱسۡمَ رَبِّكَ ٱلۡأَعۡلَى ١ ٱلَّذِي خَلَقَ فَسَوَّىٰ ٢ وَٱلَّذِي قَدَّرَ فَهَدَىٰ ٣ وَٱلَّذِيٓ أَخۡرَجَ ٱلۡمَرۡعَىٰ ٤ فَجَعَلَهُۥ غُثَآءً أَحۡوَىٰ﴾	١-٥	٦٥٣

الفجر

الآية	رقمها	الصفحة
﴿وَجِاْيٓءَ يَوۡمَئِذِۭ بِجَهَنَّمَۚ﴾	٢٣	٥٢٩
﴿فَيَوۡمَئِذٖ لَّا يُعَذِّبُ عَذَابَهُۥٓ أَحَدٞ ٢٥﴾	٢٥	٥٨٨
﴿يَٰٓأَيَّتُهَا ٱلنَّفۡسُ ٱلۡمُطۡمَئِنَّةُ ٢٧ ٱرۡجِعِيٓ إِلَىٰ رَبِّكِ رَاضِيَةٗ مَّرۡضِيَّةٗ ٢٨ فَٱدۡخُلِي فِي عِبَٰدِي ٢٩ وَٱدۡخُلِي جَنَّتِي ٣٠﴾	٢٧-٣٠	٦٠١

الشمس

الآية	رقمها	الصفحة
﴿وَٱلۡقَمَرِ إِذَا تَلَىٰهَا ٢﴾	٢	٦١٦
﴿وَنَفۡسٖ وَمَا سَوَّىٰهَا ٧﴾	٧	٦٠١
﴿فَأَلۡهَمَهَا فُجُورَهَا وَتَقۡوَىٰهَا ٨﴾	٨	٦٠٢

التين

الآية	رقمها	الصفحة
﴿لَقَدۡ خَلَقۡنَا ٱلۡإِنسَٰنَ فِيٓ أَحۡسَنِ تَقۡوِيمٖ ٤﴾	٤	٦٤٦

العلق

الآية	رقمها	الصفحة
﴿سَنَدۡعُ ٱلزَّبَانِيَةَ ١٨﴾	١٨	٦٨٩

المسد

الآية	رقمها	الصفحة
﴿تَبَّتۡ يَدَآ أَبِي لَهَبٖ وَتَبَّ ١﴾	١	٧٣٢

الإخلاص

الآية	رقمها	الصفحة
﴿قُلۡ هُوَ ٱللَّهُ أَحَدٌ ١﴾	١	٢٢٩ ٣٥٥،٦٦٩
﴿ٱللَّهُ أَحَدُ ١ ٱللَّهُ ٱلصَّمَدُ ٢ لَمۡ يَلِدۡ وَلَمۡ يُولَدۡ ٣ وَلَمۡ يَكُن لَّهُۥ كُفُوًا	١-٤	٢٢٩

الناس

الآية	رقمها	الصفحة
﴿مِن شَرِّ ٱلۡوَسۡوَاسِ ٱلۡخَنَّاسِ ٤ ٱلَّذِي يُوَسۡوِسُ فِي صُدُورِ ٱلنَّاسِ ٥﴾	٤-٥	٨٧٨

فهرس أطراف الأحاديث

لفظ الحديث	الراوي	رقمه
أتاني جبريل عليه السلام بمرآة بيضاء	أنس	٢٠، ٢٢
أتاه ملكان أسودان أزرقان	أبو هريرة	٥٥٩
أتدرون ما مَثَلُ ناركم هذه من نار جهنم؟	أبو هريرة	٣٣٨
أتدرون ما هذا ؟	العباس بن عبدالمطلب	٢٠٤، ٢٠٥
أتريد أن تأخذه؟	أبو هريرة	٦٥٢
اتقوا دعوه المظلوم فإنها تحمل على الغمام	خزيمة بن ثابت	١٨٠، ١٨١
احتجت الجنة والنار	أنس	١٠٥
احرقوني ثم ذروني في ريح عاصف	أبو سعيد الخدري	٤٢٩
اختصمت الجنة والنار إلى الله ﷻ.	أبو هريرة	٨٨
اختصمت الجنة والنار ، فقالت النار	أبو هريرة	٧٩
أدعوا إلى الله الذي إن أصابك ضر فدعوته	أبو تميمة الهُجيمي	٢٥٠
أدنى أهل الجنة منزلة من ينظر في ملكه	ابن عمر	١١
إذا أحب الله العبد قال لجبريل: قد أحببت	أبو هريرة	٢٠٦
إذا أراد أحدكم أمراً فليقل: اللّهم	أبو هريرة	١٥
إذا أراد الله خلق عبدٍ	مالك بن الحويرث	٤٦٩، ٤٧٠
إذا أكل أحدكم فليأكل بيمينه	ابن عمر	٦٣٧
إذا باتت المرأة هاجرة لفراش زوجها	أبو هريرة	٥٦٦
إذا بقي ثلث الليل نزل الله إلى سماء الدنيا	أبو هريرة	٤٠
إذا جاء أحدكم الشيطان	أبو سعيد الخدري	٥٧٣
إذا دخل أهل الجنة الجنة	صهيب	١٨
إذا دعا أحدكم فليعظم الرغبة	أبو هريرة	٢٠٨
إذا ضرب أحدكم فليجتنب الوجه	أبو هريرة	١٢٦، ١٢٧، ١٣٣، ١٣٤
إذا ضرب أحدكم مملوكه فليتق وجهه	أبو هريرة	١٢٨
إذا ضربتم فاتقوا الوجه	أبو هريرة	١٢٩
إذا ظهر الزنا والربا في قوم	ابن عباس	٣٢
إذا قاتل أحدكم أخاه فليتق الوجه	أبو سعيد الخدري	١٥٥

إذا قاتل أحدكم أخاه فليجتنب الوجه	أبو هريرة	١٤٠، ١٤١، ١٤٥
إذا قاتل أحدكم أخاه فليجتنب الوجه	أبو سعيد الخدري	١٥٣
إذا قاتل أحدكم فليتق الوجه	أبو هريرة	١٣٨ ، ١٤٣، ١٤٤
إذا قاتل أحدكم فليجتنب الوجه	أبو هريرة	١٣٩ ، ١٤٢، ١٤٦
إذا قاتل أحدكم فليجتنب الوجه	أبو سعيد الخدري	١٥٤
إذا كان ليلة النصف من شعبان، اطلع الله	أبو ثعلبة الخشني	٧٦
إذا كان يوم القيامة يُلقى في النار	أبو هريرة	٨٦
اذهب فتوضأ	أبو هريرة	٧١
أرأيت الليل فأُلبس كلَّ شيء ؟	أبو هريرة	٣٣٠
أرأيت الليل فأُلبس كلَّ شيء ؟	يزيد بن الأصم	٣٣٠
أرجو أن لا يَطْلُعَ إلينا من نِقَابِها	أسامة	٤٣٣
الأرواح جنودٌ مجندة فما تعارف منها	أبو هريرة	٤١٩
اشتد غضب الله على امرأة	ابن عمر	١١٥
أشد الناس عذاباً يوم القيامة: إمام جائر	أبو سعيد الخدري	٢٢١
أطعمينا يا عائشة	رجل من أهل الصفة	١٦٦
أعوذ بوجهك	جابر بن عبدالله	٦١
افتخرت الجنة والنار	أبو سعيد الخدري	٨٢ ، ٨٣
افتخرت النار والجنة	أبو سعيد الخدري	٩٩
أفضل أيامكم يوم الجمعة؛ فيه خلق آدم	أوس بن أوس	٤٨١
أفطر عندكم الصائمون	أنس	٥٦٥
ألا استحي من رجل تستحي منه الملائكة	عائشة	٥٦٧، ٦٣٩ ، ٦٤١
ألا تخبروني بأعجب ما رأيتم	جابر بن عبدالله	٢٦١
ألا تستحيون إن ملائكة الله على أقدامهم	ثوبان	٦٣٥
ألا تصفون كما تصف الملائكة	جابر بن سمرة	٥
ألم أنهكم عن البقلة الخبيثة أو المنتنة؟	جابر بن عبدالله	٥٨٩
أما إنكم سترون ربكم كما ترون هذا	جرير بن عبدالله البجلي	١٣
إن الشمس والقمر خُلِقا من النار	عطاء بن السائب مرسلاً	٣٢٤
إن أحب الناس إلى الله يوم القيامة	أبو سعيد الخدري	١٩٧

إن أحدكم يأتيه الشيطان فيقول	عائشة	٤٤٣
إن أحدكم يجمع خلقه في بطن أمه	ابن مسعود	٤٦٧
إن أخوف ما أخاف عليكم الرِّيَاءُ	عبدالله بن زيد	٢٨
إن أفضل أيامكم يوم الجمعة	شداد بن أوس	٤٧٩
إن الذي يجر ثوبه من الخيلاء	ابن عمر	٦٩
إن الرجل ليُحرم الرزق بالذنب يصيبه	ثوبان	٢١٠
إن الزمان قد استدار كهيئته	أبو بكرة	٣٢٢
إن السواك مطهرة للفم مرضاة للرب ﷻ .	عائشة	١٧٤
إن السُّؤال لو صدقوا ما أفلح من ردهم	عائشة	٢٢٤
إن الشمس تطلع مع قرن شيطان	عبدالله الصُّنَابِحِيّ	٦٦٢
إن الشمس والقمر إذا رأى أحدهما	أنس	٢٠٠
إن الشمس والقمر آيتان من آيات الله	النعمان بن بشير	١٩٨
إن الشيطان حَسَّاسٌ لَحَّاسٌ	أبو هريرة	٦٢٨
إن الشيطان يأتي أحدكم في صلاته	أبو هريرة	٦٥٧
إن الشيطان يستحل طعام القوم	حذيفة	٦٢٣
إن الصدقة تُطفئُ غضب الرب	أنس	١١٤
إن العبد إذا وُضع في قبره	أنس	٥٥٨
إن العبد المؤمن ليدعوا الله	أنس	٢٥٥
إن العبد ليكذب الكِذبة	ابن عمر	٥٨٦
إن الله إذا تكلم بالوحي	ابن مسعود	٦٣
إن الله تبارك وتعالى اطلع على أهل بدر	أبو هريرة	٧٤
إن الله تعالى ذِكرهُ يغار، وإن المؤمن يغار	أبو هريرة	١٨٣، ١٨٥
إن الله جل وعز يقول: يا عبادي كلكم	أبو ذر	٤٢٤
إن الله خلق آدم من قبضة قبضها	أبو موسى الأشعري	٤٦١
إن الله خلق خلقه في ظلمة	ابن عمرو	٩١، ٩٢، ٩٣
إن الله خلق ريحاً وأسكنها بيتاً	أبو ذر	٣٢٩
إن الله خلق يوم خلق السماوات والأرض	سلمان الفارسي	٣١٩
إن الله قال: لا يزال قوم من أمتك	أنس	٤٤٦

إن الله لا يُخرج من دخل النار	ابن عمر	٤١٥
إن الله لما أبرم خلقه أحكاماً	ابن عباس	٣٨٤
إن الله لما أبرم خلقه أحكاماً	حذيفة ابن اليمان	٣٨٤
إن الله وعدني أن يدخل من أمتي	أنس	١٢٥
إن الله يحب الرفق في الأمر كله	عائشة	٢
إن الله يرضى لكم ثلاثاً	أبو هريرة	١٧٣
إن المرأة خلقت من ضلع	أبو ذر	٤٥٧
إن المسائل كد يكد بها الرجل وجهَهُ	سمرة بن جندب	٢٣٠
إن الملائكة تضع أجنحتها لطالب العلم	صفوان بن عسال	٥٤٥
إن الملائكة كانت تمشي فلم أكن لأركب	ثوبان	٦٣٤
إن الملَك لا يدخل بيتاً	علي	٥٤٧
إن النطفة إذا وقعت في الرحم	ابن مسعود	٤٦٨
أن امرأة جاءت بابن لها إلى رسول الله ﷺ	ابن عباس	٥٤٢
إن بالمدينة نفراً من الجن قد أسلموا	أبو سعيد الخدري	٦٣٨
إن جبريل أتاني كهيئة المرآة	أنس	٢٥
إن جهنم تسأل الزيادة: هل من مزيد؟	أبو هريرة	٩٧
إن جهنم تسأل المزيد؟	أُبي بن كعب	١٠٠
إن جهنم لتسأل المزيد؟	حذيفة بن اليمان	١٠١
إن روحي المؤمنين ليلتقيان	ابن عمرو	٤٢٠
إن شر الناس يوم القيامة منزلةً	عائشة	٢١٦
إن صاحب المكس في النار	رويفع	٢٤٢
إن عثمان رجلٌ حيي	عائشة	٦٤١
إن عفريتاً من الجن تَفلّت علي البارحة	أبو هريرة	٦٢٩
إن في يوم الجمعة لساعة لا يوافقها أحد	أبو هريرة	٣٢٥
إن كرسيه وسع السماوات والأرض	عبدالله بن خليفة مرسلا	٢٨٥،٢٩٢
إن كرسيه وسع السماوات والأرض	عمر بن الخطاب	٢٨٣
إن لكل مؤمن ذنباً قد اعتاده	ابن عباس	٤٧٦
إن لله ملائكةً سياحين في الأرض	ابن مسعود	٥٢٥

إن لله ملائكة في الأرض سوى الحفظة	ابن عباس	٥٤٠
إن هذا الحر من فيح جهنم فأبردوا بالصلاة	أبو هريرة	٣٦٨
إن هذه نومة يبغضها الله ﷻ	طِهْفَة أو طِخْفَة الغفاري	١٦٥، ١٦٦، ١٦٧، ١٦٩
أنا أول من تنشق عنه الأرض يوم القيامة	أبو هريرة	١٥٦
أنت الذي خلقك الله بيده	أبو هريرة	٤٦٠
إنما أخشى عليكم شهوات الغي	أبو برزة	٣٠
إنه كان يصلي وهو مسبل إزاره	أبو هريرة	٧١
أنه كان مع النبي ﷺ ليلة الجن	ابن مسعود	٦٥٤
إنها لن تراني	ابن عباس	٦١٥
أنهن خلقن من نور العرش	أنس	٣٢٣
إني أبرأ إلى كل خليل خُلته	ابن مسعود	٦٤
إني لأرى ما لا ترون وأسمع	أبو ذر	٥٢٣
آية الكرسي، ثم قال: يا أبا ذر	أبو ذر	٢٨٧
إيما امرأة سألت زوجها الطلاق	ثوبان	٢٢٢
أيما رجل ظلم رجلاً شبراً	يعلى بن مرة	٥٠٩
البحر من جهنم أحاط بهم سرادقها	يعلى بن أمية	٣٧٠
بسم الله، محمد رسول الله	يعلى بن مرة	٦٤٨
بَشِّر قاتل ابن سُميَّة بالنار	عمرو بن العاص	٢٣٣
بقلة طيبة رأيتها نابتة في الجنة	أبو أمامة	٤٠٣
بلغوا قومنا أنا قد لقينا ربنا فرضي عنا	أنس	١٧١
البيت المعمور في السماء السابعة	أنس	٦١٣
تحاجت الجنة والنار	أبو هريرة	٨١، ٩٤
ترون ربكم ﷻ كما ترون هذا القمر	جرير بن عبدالله البجلي	١٩١
تشهد أني رسول الله؟	أبو سعيد الخدري	٦٦٦
تعظيم الرب وثناء عليه العزة لله	أنس بن مالك	١٤
تفتح أبواب السماء في كل اثنين وخميس	أبو هريرة	٣٥٣
تفكروا في آلاء الله ولا تتفكروا في الله	أبو هريرة	٥٤٨
تقوى الله وحُسن الخلق	أبو هريرة	٢٣٦

تلَقَّت الملائكة روح رجل	حذيفة	٥٧٨
تمتلئ جهنم حتى يضع فيها قدمه.	أبو هريرة	٨٩
تؤمن بالله وحده	رافع بن خديج	٣٣٤، ٣٣٥
ثلاث أقسم عليهن	أم سلمة	٢٢٨
ثلاث أقسم عليهن	عبدالرحمن بن عوف	٢٢٧
ثلاثة لا تقربهم الملائكة	عمار بن ياسر	٦٠٨
ثلاثة لا يدخلون الجنة	ابن عمر	٧٠
ثلاثة لا يكلمهم الله ولا ينظر إليهم	أبو ذر	١١٠
ثلاثة لا ينظر الله إليهم ولا يزكيهم	أبو ذر	١٠٩
ثم تبعث الصيحة، فلعمر إلهك	لقيط بن عامر	٣٨٦
الجن ثلاثة أصناف	أبو ثعلبة الخشني	٥١٦
الجنة مائة درجة ما بين الدرجتين	أبو هريرة	٣٤٩
جيء بها تقاد بسبعين ألف زمام	ابن مسعود	٣١٥
حتى استفتح باب الجنة فيُفتح	أنس	٢٩٥
حتى وجدت برد لسانه على يدي	عائشة	٦٣٠
الحُقُبُ أربعون سنة	عبادة بن الصامت	٤١٣
الحمد لله الذي سوى خلقي فعدله	أنس	١٥٧
الحمد لله الذي هداك للفطرة	أبو هريرة	٥٧٤
الحمد لله الذي يُطعِم ولا يُطعَم	أبو هريرة	١٢٠٢، ٢٠٣
حملته الملائكة	أنس	٥٨٨
الحَوك الحمقاء بقلة طيبة	واثلة بن الأسقع	٤٠٠
الحيات مسخ الجان	ابن عباس	٦٠٤
الحيات من مَسخ الجَانِّ	ابن عباس	٥١٧
حيث خُلق الداءُ، خُلق الدواءُ، فتداووا	أنس	٣٤٧
خزائن الله الكلام	أبو ذر	٤٢٤
خزائن الله الكلام	أبو هريرة	٤٢٢
خُلق الإنسان للأبد بينهما موتة	عقبة بن عامر	٣٩٠
خلق الله آدم على صورته	أبو هريرة	١٣١

خلق الله آدم على صورته وطوله	أبو هريرة	١٣٠
خلق الله الأرض يوم الأحد والاثنين	عبدالله بن سلام	٤٧٥
خُلِق هذا الآدمي على صورته	أبو هريرة	١٣٧
خلقت الملائكة من نور	عائشة	٥١٤، ٥١٥
خير يوم طلعت فيه الشمس يوم الجمعة	أبو هريرة	٤٧٢
دعاء المسلم مُستجاب لأخيه بظهر الغيب	أم الدرداء	٦٠٥
الذي يجر ثوبه من الخيلاء لا ينظر الله إليه	ابن عمرو	٦٩
رأيت على جبريل عمامة حمراء	عائشة	٦٥٠
ربنا لك الحمد ملء السموات	أبو سعيد الخدري	٥١
سبحان الذي يسبح الرعد بحمده	عبدالله بن الزبير	٦٢٦
سبحان ذي الملكوت والجبروت	علي بن أبي طالب	٢٠٧
سُبُّوحاً قُدُّوساً رب الملائكة والروح	عائشة	١١٣
سلوه لأي شيء يصنع ذلك	عائشة	٤٤
سمع الله لمن حمده	أبو سعيد الخدري	٥٠، ٥١
سيد الأيام عند الله يوم الجمعة	ابن عمر	٤٧٧
سيد الأيام يوم الجمعة، فيه خمس خلال	سعد بن عباده	٤٨٠
الشمس والقمر إذا رأى أحدهما	أبو هريرة	٢٠٠
صاحب اليمين أمير على صاحب الشمال	أبو أمامة	٦١٨
صدق	أنس	٢٩٧
ضحك الله الليلة، أو عجب، من فعالكما	أبو هريرة	٦٠
الطوفان الموت	عائشة	٤٣٥
العُطاس والتثاؤب والنعاس	جد عدي بن ثابت	٦٦٧
على أنقاب المدينة ملائكة	أبو هريرة	٦٤٧
على ذِرْوَةِ كل بعير شيطان	حمزة بن عمرو الأسلمي	٥٤٩
على رسلكما فإنها صفية بنت حُيي	صفية بنت حُيي	٦٣٣
عليكم بالقرآن فاتخذوه إماماً وقائداً	علي بن أبي طالب	٢٥٨
عند حَيف الأئمة، وتكذيبٍ بالقدر	علي بن أبي طالب	٢٩
العير التي فيها الجرس	أم حبيبة	٥٥٠

فآتي باب الجنة فأقرع الباب	أنس	٢٩٤
فإذا قالوا ذلك فقولوا: الله أحد	أبو هريرة	٤٤٥
فبعثها رسول الله إلى الأنصار	أبو هريرة	٣٥٦
فجعلت أُصْبُعَيَّ في أُذنيَّ وصرخت	أبو هريرة	٤٤٣
فضل البنفسج على سائر الأدهان	علي	٤٠٢
فقال: ﴿قُلْ هُوَ اللَّهُ أَحَدٌ ۝١ اللَّهُ الصَّمَدُ ۝٢﴾	محمد بن عمر بلاغا	٤٥
في السموات لسماءٌ ما فيها موضع شبرٍ	ابن مسعود	٥٨٥
في الليل ساعة يستجيب الله فيها الدعاء	عثمان بن أبي العاص	٢٤٤
في عماء ما فوقه هواء وما تحته هواء	أبو رزين العقيلي	١٧٧
فيضع فيها قدمه تبارك وتعالى	أبو هريرة	٧٨
فيُفتح لي فأنتهي إلى ربي على كرسيه	ابن عباس	٢٩٦
قرنٌ يُنفخ فيه	ابن عمرو	٣٣٢
قول الله لأهل الجنة: "هل رضيتم؟"	أبو سعيد الخدري	١٧٢
قولوا: اللّهم رب السموات السبع	أبو لبابة بن عبدالمنذر	٣٥١
كائن قبل أن يكون شيء	ابن عمر	٧٣
كتب الله مقادير الخلائق	ابن عمرو	٣٩
كثف الأرض مسيرة خمسمائة عام	أبو الدرداء	٥٠٠
كذا وكذا، فيَزوي بعضُها إلى بعض	أبو هريرة	٩٨
كل بني آدم يطعنُ الشيطانُ في جنبيه	أبو هريرة	٦٢٠
كلوا من الْهِنْدِبَاءَ ولا تَنْفُضُوهُ	أنس	٤٠١
كلوه فإني لست كأحدكم	أم أيوب	٦٥١
لا تأكلوا البقلة الثوم فمن أكلها	جابر بن عبدالله	٥٩٠
لا تحصي فيحصي الله عليك	عائشة	٢١٢
لا تركب البحر إلا حاجاً أو معتمراً	ابن عمرو	٣٠٤
لا تزال جهنم تقول: هل من مزيد؟	أبو هريرة	١٠٨
لا تزال جهنم تقول: هل من مزيد؟	أنس	١٠٢، ١٠٣، ١٠٤
لا تزال جهنم يلقى فيها وتقول	أبو هريرة	١٠٨
لا تستنجوا بالروث ولا العظام	الشعبي مرسلاً	٦٥٥

لا تستنجوا بالروث ولا بالعظام	ابن مسعود	٦٥٣
لا تصحب الملائكة رفقة	أبو هريرة	٥٥١
لا تضطجع هذه الضِّجْعَةَ	طِهْفَة أو طِخْفَة الغفاري	١٦٨
لا تضطجع هذه؛ فإن هذه ضجعة	طِهْفَة أو طِخْفَة الغفاري	١٧٠
لا تعذبوا بالنار	ابن مسعود	٣٠٢
لا تقبحوا الوجه فإن الله خلق آدم	أبو هريرة	١٣٢
لا تُقبحوا الوجه، فإن ابن آدم خُلق	عطاء بن أبي رباح مرسلاً	١٥٢
لا تُقبحوا الوجه؛ فإن ابن آدم خُلق	ابن عمر	١٤٩
لا تقبحوا الوجه؛ فإن الله ﷻ خلق آدم	ابن عمر	١٤٧
لا تقبحوا الوجه؛ فإن الله خلق آدم	ابن عمر	١٤٨
لا تقوم الساعة حتى تضطرب أليات	أبو هريرة	٣٤
لا تقوم الساعة حتى تُعبدَ اللات والعزى	أبو هريرة	٣٦
لا تلجوا على المُغِيبَاتِ	جابر بن عبدالله	٦٦٠
لا تلعنها؛ فإنها مأمورة	ابن عباس	٣٧٩
لا تمتلئ جهنم حتى يكون كذا وكذا	أبو هريرة	٩٠
لا تمنعه نفسها وإن كانت على ظهر قتب	ابن عمر	٥٦٩
لا تؤذي امرأة زوجها	معاذ بن جبل	٦٦٤، ٦٦٥
لا يبغض الأنصار رجل يؤمن بالله	ابن عباس	١٧٥
لا يبغض العرب إلا منافق	علي بن أبي طالب	٢٣٤
لا يُتغبَّطَنَّ فاجراً بنعمة رحب الذراعين	عمر	٤١١
لا يدخل الجنة صاحب مكس	عقبة بن عامر	٢٣٩
لا يدخل الجنة مثقال ذرة من كبر	ابن مسعود	٥٦
لا يدخل شيء من الكبر الجنة	أبو ريحانة الأزدي	٥٤
لا يزال أحدكم في صلاة	أبو هريرة	٦٥٦
لا يزال الناس يتساءلون حتي يقولوا	أبو هريرة	٤٤٩
لا يزال الناس يسألون حتى يقولوا	أبو هريرة	٤٤٢
لا يزال من أمتي أمة قائمة بأمر الله	معاوية	٤٢٦
لا يزال من أمتي قوم ظاهرين	المغيرة بن شعبة	٤٢٥

لا يقبل الله صلاة إمام حكم	طلحة بن عبيدالله	٢٤٣
لا يقولن أحدكم لأخيه قبح الله وجهك	ابن عمر	١٥١
لا يكون اللعانون شفعاء ولا شهداء	أبو الدرداء	٢١١
لا ينظر الله ﷻ إلى رجل	ابن عباس	٦٧
لا ينظر الله إلى المشرك	ابن عباس	٦٨
لا ينظر الله إلى من جر ثوبه خيلاء	ابن عمر	٦٦
لأنه حديث عهد بربه	أنس	٣٣٣
لبنة من ذهب ولبنة من فضة	أبو هريرة	٣٣٦
لتأمرنَّ بالمعروف، ولتنهونَّ عن المنكر	ابن مسعود	٢١٩
لفوق سمائه على عرشه، وإن عليه	جبير بن مطعم	١
لقد تابت توبة لو تابها صاحب مكس	أنس	٢٤٠
لكل امرئٍ شيطان	شريك بن طارق	٦٦١
لِمَ يفعل أحدكم ذلك؟	أبو سعيد الخدري	٤٥٣
لما أُسري بي	أبو هريرة	٥٧٠
لما صور الله آدم في الجنة	أنس	٤٦٤
لن يبرح الناس يسألون	أنس	٤٤١
اللّهم آت نفسي تقواها	أبو هريرة	٤١٦
اللّهم اغفر لي وارحمني وألحقني بالرفيق	عائشة	١٨٢
اللّهم الْقَ طلحة يضحك وتضحك إليه	الحصين بن وحوح	٥٩
اللّهم إليك أشكو ضعف قوتي وقلة حيلتي	عبد الله بن جعفر	٤٣١
اللّهم إنك عفو تحب العفو فاعف عني	عائشة	٧٢
اللّهم إني أسألك النعيم المقيم	رفاعة الزرقي	٤١٠
اللّهم إني أعوذ بك من زوال نعمتك	ابن عمر	٤٣٢
اللّهم إني أعوذ بك من شر ما أرسلت به	أنس	٣٧٨
اللّهم حسنت خَلقي فحسن خُلقي	عائشة	٤٣٧
اللّهم رب السموات السبع وما أظلت	عبدالرحمن بن مغيث	٥١٢
اللّهم رب جبريل وميكائيل وإسرافيل	عائشة	٥٥٥،٥٥٦
اللّهم ربنا ولك الحمد ملء السموات	أبو سعيد الخدري	٥٠

اللّٰهم لك الحمد ملء السماءوالأرض	عبدالله بن أبي أوفى	٤٩
اللّٰهم لك سجدت، ولك أسلمت	أبو هريرة	٤٧١
لو أن حجراً قذفوه في جهنم	أبو موسى الأشعري	٣٢٠
لو دليتم بحبل لهبط على الله	أبو هريرة	٣٨١
لو سألتني هذه القطعة ما أعطيتكها	ابن عباس	٤٢٧
ليأتين زمان لا يبقى أحد إلا أكل الربا	أبو هريرة	٣١
ليأتين على جهنم يوم، كَأَنَّهَا زَرْعٌ هَاجَ	أبو أمامة	٤١٢
ليس أحد أحب إليه المدح من الله	ابن مسعود	١٨٦
ليس الصيام من الطعام والشراب فقط	أبو هريرة	١٤٦
ليس بين العبد وبين الكفر إلا ترك الصلاة	أنس	٢١٨
ليس بين العبد وبين الكفر إلا ترك الصلاة	جابر بن عبدالله	٢١٧
ليس من أحد أغير من الله أن يزني عبده	أسماء بنت أبي بكر	١٨٧
لينتهين قومٌ يفخرون بابائهم	حذيفة بن اليمان	٤٧٨
ما اجتمع قوم يذكرون الله	أبو سعيد الخدري	٤
ما أعجب شيء رأيته؟	أبو ذر	٢٦٠
ما أعجب شيء رأيته؟	بريدة بن الحصيب	٢٥٩
ما السموات السبع في الكرسي	زيد بن أسلم مرسلا	٢٦٠
ما بين الأرض إلى السماء مسيرة	أبو ذر	٣٤٣
ما بين الأرض إلى السماء مسيرة	أبو ذر	٤٩٩
ما تكلم العباد بكلام أحب إلى الله	عطية بن قيس	٢٥١
ما خلق الله داءً إلا وقد خلق له دواء	أبو سعيد الخدري	٣٤٨
ما زال الشيطان يأكل معه حتى سمَّى	أمية بن مَخْشِي	٦٣٦
ما زال صاحب الصور مذ وُكِّل به	أبو هريرة	٦٠٦
ما قَبْلَ المسيحِ أخوفُ عليكم عندي	أبو سعيد الخدري	٣٣
ما كانت من نبوة قط إلا تبعتها خلافة	عبدالرحمن بن سهل	٢٣٨
ما من أحد أغير من الله	ابن مسعود	١٨٩
ما من بني آدم إلا وفي رأسه سلسلتان	ابن عباس	٥١٣
ما من بني آدم مولودٌ إلا يَمَسُّهُ الشَّيْطَانُ	أبو هريرة	٦٢١

ما من رجل رمى رجلاً بالفسق والكفر	أبو ذر	٢٤٥
ما من كل الماء يكون الولد	أبو سعيد الخدري	٤٢١
ما من مسلم يأخذ مضجعه فيقرأ بسورة	شداد بن أوس	٥٩٥
ما من مصل إلا ومَلَك عن يمينه	عمر	٦١٦
ما من ميت يموت فيقوم باكيهم	أبو موسى الأشعري	٦٥٩
ما من نبي إلا قد أنذر أمته الدجال	أنس	١٩٠
ما منكم من أحد إلا ومعه قرينه من الجن	ابن مسعود	٥٥٢
ما هذا؟ ليس هذا منا، ليس لصائح حظ	أبو هريرة	١١٢
ما يزالون يقولون ما كذا	أنس	٤٣٩
ما يمنعكم أن تصفوا كما تصف الملائكة	جابر بن سمرة	٧
مالكم لا تصفون كما تصف الملائكة	جابر بن سمرة	٦
مرَّ بي الشيطان فأخذته فخنقته	ابن مسعود	٦٣١
المرأة عورة فإذا خرجت	ابن مسعود	٦٦٣
مررت بك وأنت تقرأ	أبو قتادة الأنصاري	٦٥٨
مررت على جبريل ليلة أسري بي	جابر بن عبدالله	٥٢٦
الملائكة تتحدث في العنان	عائشة	٦٢٢
من ابتغى القضاء وسأل فيه شفعاً	أنس	٥٦٢
من أحب لقاء الله أحب الله لقاءه	أبو هريرة	٥٣
من احتكر طعاماً على المسلمين	عمر بن الخطاب	٢١٣
من أحسن منكم في الإسلام	ابن مسعود	٢٢٠
من أخذ شبراً من الأرض طوقه	ابن عمر	٥١١
من أخذ من الأرض شبراً بغير حقه طُوِّقَهُ	سعد بن أبي وقاص	٥١٠
من أخذ من الطريق بغير حقه طُوقه	أبو هريرة	٥٠٣
من استعاذ بالله فأعيذوه	ابن مسعود	٦٢
من أشراط الساعة أن يُرفع العلم	أنس	٢٦
من اعتذر إلى أخيه معذرة فلم يقبلها	جَوْدَانَ	٢٤١
من اعتز بالعبيد أذله الله	عمر بن الخطاب	٢٠٩
من اقتطع شبراً من الأرض بغير حق	سعيد بن زيد	٤٩٧

من اقتطع من حظ صاحبه ذراعاً	أبو مالك الأشجعي	٤٩٨
من اكتحل فليوتر	أبو هريرة	٥٤٦
من أنت؟ قالت: أنا أم ملدم	جابر بن عبدالله	٣٥٥
من حلف على يمين وهو فيها فاجر	ابن مسعود	١٨٨
من خلق السموات السبع والأرضين	ابن عباس	٢٩٨، ٤٩١
من رآني في المنام فقد رآني	ابن مسعود	٦٦٨
من سرق من الأرض شبراً طوقه	سعيد بن زيد	٥٠٤
من سلك طريقاً يلتمس فيه علماً	أبو الدرداء	٥٤٤
من ظلم شبراً من الأرض يطوقه	عائشة	٥٠١
من ظلم من الأرض شبراً فإنه يطوقه	سعيد بن زيد	٥٠٦
من ظلم من الأرض شيئاً فإنه يطوقه	سعيد بن زيد	٥٠٤
من قال إذا أمسى: أمسينا	ابن عمرو	٤٥٠
من قال إني في الجنة فهو في النار	أبو هريرة	٢٢٦
من قال بعد المغرب أو الصبح	رجل من الأنصار	٥٧٢
من قَالَ لا إِلَه إِلا الله وَحده لا شريك لَهُ	عُمَارَة بن شبيب مرسلا	٥٧١
من لا يرحم الناس لا يرحمه الله	جرير بن عبدالله البجلي	١٧٦
من نام بعد العصر فاختلس عقله	عائشة	٢٢٥
المؤمن يغار، والله أشد غيرة	أبو هريرة	١٨٦
نطفة الرجل بيضاء غليظة	ابن عباس	٦٠٣
نعم فقوموا لها فإنكم لستم تقومون لها	ابن عمرو	٥٩٦
نعم: الخسف والقذف والمسخ	عبادة بن الصامت	٦٠١
هاتان أهون أو أيسر	جابر بن عبدالله	٦٢
هذه مكة حرمها الله يوم خلق	ابن عباس	٣٦٩
هل ترون الشمس في يوم لا غيم فيه	أبو هريرة	٤٨
هل تسمعون ما أسمع؟	حكيم بن حزام	٥٢٤
هل رأيت الذي كان معي؟	حارثة بن النعمان	٥٨٠
هل لك من مال؟	ابن مسعود	٥٥
هو أحدث عهداً بربنا ﷻ	أبو هريرة	٣٠٣

هو تنزيه الله من السوء	طلحة بن عبيدالله	١٧٨
هو جلسة الرب	جابر بن عبدالله	٢٦٦
والذي نفسي بيده إن الملائكة لتستحي	ابن عمر	٦٤٥
وأَمَرَ بلالاً فنادى في الناس	أبو أمامة	٢٢٣
وأهل النار خمسة: الضعيف	عِيَاضِ بْنِ حِمَارٍ	٢١٤
وأول ثلاثة يدخلون النار: فأمير مسلط	أبو هريرة	٢١٥
وددت أني أراك في صورتك	عائشة	٥٦٤
وعدني ربي أن يُدخل الجنة	أبو أمامة أو رجل	١٢٢، ١٢٣، ١٢٤
ولا أن المَلَك ينزل علي، لأكلته	علي	٥٣٩
ومن أظلم ممن ذهب يخلق كخلقي ؟	أبو هريرة	٤٥٤
يا ابن آدم أتدري لمِ خلقت؟	سَمُرة بن جندب	٣٧١
يا أهل الحجرات، سعرت النار	ابن مسعود	٣١٨
يا أهل القليب هل وجدتم	أنس	٢٣٧
يا أهل القليب هل وجدتم	سِيدَانَ السُّلَمِيِّ	٢٣٧
يا بني آدم لو أن أولكم وآخركم	أبو ذر	٤٢٨
يا ربنا أعطيت بني آدم الدنيا	ابن عمرو	٤٣٠
يا شيطان اخرج من صدر عثمان	عثمان بن أبي العاص	٦٤٩
يا عائشة إن الله يحب الرفق في الأمر كله	عائشة	٣
يا عُمر إن السماء الدنيا ممتلئة	عمر بن الخطاب	٣٠٠
يا فلان قم مع فلان، و يا فلان قم	جابر بن عتيك	١٦٩
يا فلان هذه زوجتي فلانة	أنس	٦٣٢
يا معاذ إني مرسلك إلى قوم أهل كتاب	جابر بن عبدالله	٣٦١
يأتي أحدَكم الشيطانُ فيقول: من خلق كذا	أبو هريرة	٤٤٧
يأتي الشيطانُ الإنسانَ فيقول	خزيمة بن ثابت	٤٥١
يأتي المسيح من قِبل المشرق همته المدينة	أبو هريرة	٦٤٦
يأتيني من السماء جناحاه لؤلؤ	ورقة بن نوفل	٦٠٢
يخرج قوم هلكى لا يُفلحون	أبو بكرة	٢٣٢
يدخل الجنة من أمتي سبعون ألفاً	أبو أمامة	١٢١

يدخل المَلَك على النطفة	حذيفة بن أسيد	٤٥٨
يضحك الله من رجلين	أبو هريرة	٥٨
يضع فيها قدمه ﷻ فتقول	أبو هريرة	٨٠
يطَّلع الله إلى خلقه ليلة النصف من شعبان	معاذ بن جبل	٧٥
يقول الله ﷻ: العز إزاري والكبرياء ردائي	أبو هريرة و أبو سعيد الخدري	١١١
يقومون حتى يبلغ الرشح أطراف آذانهم	ابن عمر	١٩
يلقى في النار أهلُها وتقول: هل من مزيد	أبو هريرة	٨٤، ٩٥
يُلقى في النار فتقول: هل من مزيد؟	أنس	١٠٦
يوشك أن تظهر شياطين من جانب البحر	ابن عمرو	٥٩٧، ٥٩٨، ٥٩٩
وعدني ربي أن يُدخل الجنة	أبو أمامة	١٢٢، ١٢٣، ١٢٤، ١٢٥
ذاك شيطانٌ يقال له خِنزب	عثمان بن أبي العاص	٦١٠، ٦١١، ٦١٢
يُلقى في النار وتقول: هل من مزيد؟	أبو هريرة	٨٧، ٩٦
أتاني جبريل وفي كفه مرآة بيضاء	أنس	٢٢، ٢٣

فهرس أطراف الآثار

لفظ الأثر	الراوي	رقمه
أتاني ملكان فاحتملاني حتى وضعاني	وهب بن منبه	٣٦٥
أتت هذه الآية على كل وعيد في القرآن	إسحاق بن راهويه	٤٠٧
أتدرون ما سعة جهنم؟	ابن عباس	٣١٤
أتعجب أن أبكي من خشية الله	ابن عمرو	٣٧٦
أدركنا الأعمش وسفيان يحدثون	وكيع	٢٦٧، ٢٧٦
إذا جلس الله على الكرسي	عمر بن الخطاب	٢٧٣، ٢٧٤، ٢٧٥
إذا جلس الرب عز وجل على العرش	عمر بن الخطاب	٢٧٦
إذا جُلِيَ عنهم الفزع	الحسن البصري	٥٩٢
إذا خَتَمَ الرجل القرآن	حبيب بن أبي عمرة	٥٩٤
إذا دخل أهل الجنة الجنة	ابن أبي ليلى	١٢
إذا عُرِج بروح المؤمن استقبله الملائكة	شِمْر بن عطية	٥٧٩
إذا كان يوم القيامة يذكر داود ذنبه	مجاهد	١٩٥
إذا كانت سنة خمس وثلاثين ومائة	أبو سعيد الخدري	٥٣١
أرجلهم في الأرض ورؤسهم في السماء	عبدالله بن الحارث	٥٣٧
الأرض كلها يوم القيامة نار	ابن مسعود	٣٤٦
الاستواء غير مجهول، والكيف	الإمام مالك	١٦٠
الاستواء معلوم غير مجهول، والكيف	ربيعة بن عبدالرحمن	١٦١
اغد عالماً أو متعلماً، ولا تغد فيما بين ذلك	ابن مسعود	٥٤٣
اكتب بسم الله الرحمن الرحيم	ابن عباس	٣٥٠
إلى الله آبق لا إلى دابق	أبو موسى الأشعري	٤٣٦
أما ترون أن تقوموا وملَك الشمس	معروف الكرخي	٥٧٦
إن أكرم خليقة الله عليه أبو القاسم ﷺ	عبدالله بن سلام	٣٠٧
إن الجنة في السماء السابعة بحيال الصخرة	كعب الأحبار	٣٧٢
إن الجنة لفي السماء السابعة	كعب الأحبار	٣١٣
إن الجنة مطوية على قرن الشمس	خالد بن معدان	٣٧٣
إن الجنة مطوية كالطوفان على قرن	خالد بن معدان	٣٧٤

إن الجهمية أشر من اليهود والنصارى	عبدة بن أبي برزَة	٣٥٧
إن السموات السبع والبحار لفي الهيكل	وهب بن منبه	٢٨١
إن السموات تدور في منكب ملك	كعب الأحبار	٣٠٥
إن الشمس لا تطلع كل يوم حتى توتر	ابن عباس	٣٤٠
إن الشيطان لو ترك أحدا لترك هذه	ابن عمر	٦٢٧
إن الصخرة التي تحت الأرض السابعة	أبو مالك	٢٧٨
إن الطوفان قد رُفع عن أهل الأرض	حذيفة	٤٣٤
إن الكرسي الذي وسع السموات	ابن عباس	٢٧٩
إن الله إذا أراد أن يخوف عباده أبدى	ابن عباس	١٩٩
إن اللّه إِذَا أراد أن يخوف عباده أبدى	عكرمة	١٩٦
أن الله أسس الأرضين السبع على	كعب الأحبار	٤٩٧
إن الله خلق آدم يوم الجمعة بعد العصر	ابن عباس	٤٦٣
إن الله ليطلع النصف من شعبان	كعب الأحبار	٧٧
إن الله يُقرب داود حتى يضع يده	ابن سيرين	١٩٤
أن الملائكة خُلقت من روح الله	يزيد بن رومان	٥١٩
إن على بصر ابن آدم كذا وكذا يحفظونه	الأوزاعي	٦٠٧
إن محمداً يوم القيامة بين يدي الرب	عبدالله بن السلام	٢٦٥
أن موسى عليه السلام لما سمع الكلام قال	نوف البِكَالي	٢٥٣
إن هذه الشمس تبكي من خشية الله	ابن عمر	٣٧٥
انتهيت مرة إلى جزيرة من جزائر البحر	موسى بن نصير	٦٠٠
إنما كلم الله موسى عليه السلام بقدر ما يطيق	عبدالرحمن بن معاوية	٢٥٤
إنما مثل السموات والأرض فيها وراءهن	ابن عباس	٣١٠
إني لم أجعل علمي وحكمي فيكم	ثعلبة بن الحكم	٢٦٨
أول من قاس إبليس فأخطأ	ابن عباس	٥٥٧
أي الخلق أعظم؟ قال: الملائكة	ابن عمرو	٥٢٩
آية	مجاهد	٣٨٣
بحرٌ تحت العرش	عكرمة	٣٦٢
بعث رب العزة إبليسَ	ابن عباس	٤٥٦

تُبدل السماء فتصير جِناناً	كعب الأحبار	٣٢٧
تُبدل السمواتُ جناناً، والأرضُ جهنم	ابن عباس	٣٢٨
تكون صلاتي في الحرم وإذا ذهبت	ابن عمرو	٤٩٥
تنزيه اللهِ نَفسَهُ عن السوء	ابن عباس	١٧٩
جعل في كل سماء ملا ئكة	ابن قتيبة	٦١٤
الجن عالَم، والإنس عالَم	أبو العالية	٣٥٢
الجنة في السماء السابعة العليا	ابن مسعود	٣١٢
الجنة مطوية في قرون الشمس	ابن عمرو	٣٨٩
الجنة والنار لا تفنيان ولا تموتان	وكيع بن الجراح	٣٩٥
الجنة والنار مخلوقتان لا تفنيان	أبو عبدالله محمد بن الأزهر	٣٩٧
الجنة والنار مخلوقتان لا تفنيان	قتيبة بن سعيد	٣٩٦
الحقب الواحد ثمانون سنة	ابن عمرو	٤٠٨
الحمى من فيح جهنم فأطفئوها بالماء	عائشة	٣٦٧
حور العين خلقن من الزعفران	أنس	٥٣٣
خُلق إبليس من نار العزة	عكرمة	٥٢٠
خلق الله آدم مما وصفه في كتابه	ابن مسعود	٥٥٤
خلق الله آدم من أديم الأرض كلها	ابن عباس	٤٦٢
خلق الله السموات من دخان	ابن عباس	٣٢٦
خلق الله القمر من نور	كعب الأحبار	٣٦٤
خلق الله الملائكة صُمداً	يحيى بن أبي كثير	٥٢١، ٦١٩
خلق الله الملائكة من نور الذراعين	ابن عمر	٥١٨
خلق الله الملائكة من نور	ابن عمر	٥٢٢
خلق الله الملائكة يوم الأربعاء	أبو العالية	٥٣٥
خلق الله الملائكة يوم الأربعاء	الربيع بن أنس	٥٣٤
خُلقت الملائكة من نور العزة	أبو صالح باذام	٥٣٠
دخلت السموات السبع والأرضين	ابن مسعود	٢٦٤
رحم الله عثمان تستحيه الملائكة	علي بن أبي طالب	٦٤٣، ٦٤٤
الروح بيد مَلَكٍ، وإن الجسد لَيُغَسَّلُ	حذيفة	٤١٨

الريح	علي بن أبي طالب	٥٩٣
الزبانية أرجلهم في الأرض	عبدالله بن الحارث	٥٣٨
سار ذو القرنين من مطلع الشمس	سعيد بن جبير	٣٤١
سبحان الذي سَبَّحْتَ له	ابن عباس	٦٢٤
السبع، رأيت الله ذكر سبع سماوات	عمر بن الخطاب	٣٣٩
السماء الدنيا بحر مكفوف	كعب الأحبار	٣٠٦
السماء على أربعة أملاك	ابن عباس	٣٦٦
السنة: النعاس، والنوم: الاستثقال	الضحاك	٢٧٢
شيطان الوضوء يقال له: الولهان	سفيان الثوري	٦٠٩
عَبدت الملائكة ربها قبل أن يُخلق آدم	ابن عباس	٥٣٦
غضب موسى على قومه فِي بعض	ابن عباس	١٥٨
غضب موسى على قومه، فلما نزل الحِجر	ابن عباس	١٥٩
فالحقب: ثمانون ألف سنة	رافع الطائي	٣٩٩
فُرجت له السموات السبع فنظر	مجاهد	٤٩٢
فمن قال: إنها تنفد فقد كفر	خارجة الضُّبعي	٤١٤
في أعلى العليين	مجاهد	٣٨٧
في القرآن خمس عشرة سجدة	عقبة بن عامر	٥٦٣
في شدة خَلْقٍ، ثم ذكر مولده	ابن عباس	٤٥٩
في كل أرض نحو ما على الأرض	ابن عباس	٣٤٤
قال: ﴿ٱلْحُسْنَىٰ﴾ الجنة	أبو بكر الصديق	١٩٢
القضاة ثلاثة: واحد في الجنة	علي بن أبي طالب	٢٣١
القوس: أمان لأهل الأرض من الغرق	ابن عباس	٣٦٠
كانوا يرون أن الجنان في السماوات	قتادة	٣٨٨
الكرسي أعظم من السموات والأرض	أبو هريرة	٢٨٦
الكرسي موضع القدمين وله أطيط	أبو موسى الأشعري	٢٥٨
الكرسي موضع القدمين، ولا يُقدَّرُ	ابن عباس	٥٧
الكرسي موضع قدميه	ابن عباس	٢٧٧
الكرسي موضعه	ابن عباس	٢٧١

كل شيء فيه الروح، فأما الجنة والنار	مقاتل	٣٩٨
كنت مع جعفر بأرض الحبشة	أسماء بنت عُميس	٢٩٣
لا تقوم الساعة حتى تدافع مناكب نساء	ابن عمرو	٣٧
لا تقوم الساعة حتى تضطرب أليات	ابن عمرو	٣٨
لا والذي خلق السماء من دخان وماء	علي بن أبي طالب	٣٠١
لُبْسُ الملائكة الأزر والأردية	سيار أبو الحكم	٥٩١
لقيني النضر بن محمد	عبدالله بن المبارك	٣٩٢
الله أعظم من ذلك	عروة بن الزبير	٢٨٧
لو أن السموات السبع بُسطن ثم وُصلن	ابن عباس	٢٧٠
لو أن حوراء بصقت في سبعة أبحر	أنس	٥٣٢
لو سكتَ عنها لتمحض لها رجال	محمد بن كعب القرضي	٢٤٨
ليأتين على جهنم يوم تصطفق فيه أبوابها	ابن عمرو	٤٠٥
ليأتين على جهنم يومٌ وما فيها أحد	عثمان بن عفان	٤٠٤
ليس بخالق ولا مخلوق ولكنه كلام الله ﷻ	جعفر بن محمد	٢٥٧
ما السماوات والأرض في الكرسي	مجاهد	٢٨٠، ٢٩٠، ٢٩١
ما السموات في الكرسي إلا كحلقة	مجاهد	٢٨٩
ما السموات والأرض في الكرسي	ابن مسعود	٢٨٤
ما أنا بالذي لا أقول أنه سيأتي	أبو هريرة	٤٠٦
ما أهلك الله أهل نبي حتى يظهر فيهم	ابن مسعود	٢٧
ما بين شفير جهنم إلى قعرها	أبو أمامة	٣٣٧
ما بين كل أرض إلى الأخرى	ابن مسعود	٣٤٢
ما حكَّمْتُ مخلوقاً، إنما حكمت القرآن	علي بن أبي طالب	٢٥٢
ما رأيت يهودياً أصدق من فلان	سعيد بن المسيب	٣٠٩
ما شجرة في بر ولا بحر إلا ولها مَلَكٌ	ابن عباس	٥٤١
ما علموا كيف الله ﷻ	محمد بن كعب القرضي	٢٤٩
ما فتح رجلٌ على نفسه باب مسألة	ابن عباس	٢٢٩
ما قال الله لشيء قط كن كن مرّتين	الفضيل بن عياض	٤٢٣
ما يفضل عنه أربع أصابع	شِمر بن عطية	٢٦٩

ما يؤمنك إن أخبرتك أن تكفر؟	ابن عباس	٥٠٨
مالك يا ابن أخي؟ أتعجب أن أبكي؟	ابن عمرو	٣٧٧
المجرة باب السماء	ابن عباس	٣٦٣
المجرة: باب من أبواب السماء	ابن عباس	٣٥٨
المطهرون: الملائكة	أنس	٥٦١
معدنهم فيها أبداً	ابن عباس	٤٠٩
الملائكة تقبض الأنفس	إبراهيم النخعي	٥٨٣
الملائكة ليسوا بذكور ولا إناث	سعيد بن المسيب	٥٧٥
من قال إن الجنة والنار تفنيان	أبو معاذ خالد بن سليمان البلخي	٣٩٣
من قال إن حور العين يموتون	إسحاق بن راهويه	٣٩٤
متصبا	عكرمة	٤٥٥
موج مكفوف	أبو الجَلْدِ جِيلان بن فروة	٣٥٤
النزول معقول، والكيف مجهول	أبو جعفر الترمذي	١٦٢
النسخة التي في السماء	ابن راهويه	٥٦٠
هذا هو السواد الذي في القمر	ابن عباس	٣٨٢
هلك أخي هكذا تكون الفتن	كعب الأحبار	٣٨٠
هم الملائكة	مجاهد	٥٨٢
هو كافر ومن زعم أنه يفنى شيء	يحيى بن معين	٣٩١
هي الريح	عمر	٦١٧
هي شرج السماء، ومنها فتحت السماء	ابن الكواء	٣٥٩
والذي لا إله غيره ما منكم من أحد	ابن مسعود	٩
والذي نفسي بيده إن أقرب الناس	عبدالله بن سلام	٢٦٣
والسماء مقبَّبة على الأرض مثل القبة	إياس بن معاوية	٣١١
والله إن منكم إلا سيخلو الله به	ابن مسعود	٨
وأي سماء تسع الجنة؟ وأيَّتُ أرض	أنس	٣٤٥
وقد بلغني أن الحجر ليُلقى في شفير	عتبة بن غزوان	٣٢١
وليس كما يقول الكذابون: «ألا استحي	ابن شهاب الزهري	٦٤٢
يا أيها الناس لقد فارقكم أمس رجل	الحسن بن علي	٥٦٨

يا قوم إن الملَك دائمٌ لا يفترُ	معروف الكرخي	٥٧٧
يتجلى لهم ﷻ في كل جمعة	أنس	٢٤
يدبر أمر الدنيا أربعة أملاك	ابن سابط	٥٥٣
يُدني الله عبده المؤمن منه يوم القيامة	ابن مسعود	١٠
ينزل مع المطر من الملائكة	الحكم بن عتبة	٥٨٤

فهرس الرواة من الرجال

الرقم	الاســـــــــــــــــــم	الصفحة
١-	أبان بن أبي عياش فيروز البصري أبو إسماعيل العبدي	٧٦٧
٢-	أبان بن المحبر	٧٦٧
٣-	أبان بن تَغْلِب أبو سعد الكوفي.	٤٧٠
٤-	أبان بن يزيد العطار البصري أبو يزيد	٧٣١ ، ٨٦٦
٥-	إبراهيم بن أبي العباس أحمد ابن المحب عبد الله بن أحمد أبو إسحاق المقدسي	١١٩ ، ٨٣٣
٦-	إبراهيم بن أحمد بن إبراهيم بن أحمد بن داود أبو إسحاق البلخي المستملي	٧٦٠
٧-	إبراهيم بن أحمد بن عمر بن حفص بن الجهم بن واقد بن عبد الله أبو إسحاق الوكيعي	٦٧٣
٨-	إبراهيم بن إسحاق بن إبراهيم بن بشير بن عبد الله بن ديسم أبو إسحاق الحربي	٥٠١
٩-	إبراهيم بن إسماعيل بن إبراهيم بن يحيى بن علوي ابن الدَّرَجِيِّ القرشي.	٥٩١
١٠-	إبراهيم بن الأشعث البخاري لقبه لام	٥٦٧
١١-	إبراهيم بن الجعد.	٤٢٧
١٢-	إبراهيم بن الحسين بن علي، أبو إسحاق الهمداني الكسائي ويعرف بابن ديزيل	٧٩٤
١٣-	إبراهيم بن الهيثم بن المهلب أبو إسحاق البلدي.	٥٢٦
١٤-	إبراهيم بن بشار الرمادي أبو إسحاق البصري.	٥١٣
١٥-	إبراهيم بن حمد بن كامل أبو إسحاق المقدسي الحنبلي.	٥٦٠
١٦-	إبراهيم بن خزيم بن قمير بن خاقان بن ماهان أبو إسحاق الشاشي، المروزي.	٥٦٧ ، ٨٣٣
١٧-	إبراهيم بن زياد بن إبراهيم أبو إسحاق الصائغ البغدادي	٨٢٩
١٨-	إبراهيم بن سعد بن إبراهيم بن عبدالرحمن بن عوف الزهري	٨٩٨
١٩-	إبراهيم بن سليمان بن رزين أبو إسماعيل المؤدب الأُرْدُنِّي	٦٣٣
٢٠-	إبراهيم بن صالح بن هاشم عز الدين أبو إسحاق ابن العجمي الحلبي الشافعي.	٤٤٧ ، ٧١٣
٢١-	إبراهيم بن طهمان الخراساني أبو سعيد.	٦٣٢ ، ٩٣٣
٢٢-	إبراهيم بن عبد الصمد بن موسى الهاشمي.	٤٨٤
٢٣-	إبراهيم بن عبد الله بن الجنيد أبو إسحاق المعروف بالختلي.	٥٧٢
٢٤-	إبراهيم بن عبدالرحمن بن إبراهيم الدمشقي ابن دُحيم	٦٥٧

٢٥- إبراهيم بن عبدالرحيم بن عمر أبو إسحاق ويعرف بابن دنوقا البغدادي الدنوقي	٦٥١
٢٦- إبراهيم بن عبدالله بن إسحاق بن جعفر، أبو إسحاق الأصبهاني المعدِّل المعروف بالقصار.	٩١٨
٢٧- إبراهيم بن عبدالله بن محمد بن خرشيذ قوله أبو إسحاق الكرماني الأصبهاني التاجر.	٤٥٣
٢٨- إبراهيم بن عبدالملك البصري أبو إسماعيل القناد.	٥٧٨
٢٩- إبراهيم بن عبيد بن رفاعة بن رافع بن مالك بن العجلان الزرقي الأنصاري	٨٦١
٣٠- إبراهيم بن عثمان العبسي أبو شيبة الكوفي.	٩٠٤
٣١- إبراهيم بن عثمان بن يحيى بن أحمد، أبو إسحاق اللمتوني المراكشي	٨٠٢ ، ٨٩٧
٣٢- إبراهيم بن عثمان بن يوسف بن أُزَرْتُق أبو إسحاق الكاشغري.	٦٠٨ ، ٨٥٩
٣٣- إبراهيم بن علي بن محمد بن غالب أبو إسحاق الأنصاري الدمشقي البزاز.	٤٥٦ ، ٦٧٤
٣٤- إبراهيم بن علي بن يوسف أبو إسحاق الفيروزآبادي الشيرازي.	٨١٢
٣٥- إبراهيم بن محمد بْن إبراهيم، أبو إسحاق الأصبهانيّ الطّيّان القفّال.	٤٥٢
٣٦- إبراهيم بن محمد بن أبي يحيى الأسلمي أبو إسحاق المدني.	٤٢٥ ، ٨٤٤
٣٧- إبراهيم بن محمد بن الحسن بن مَتُّوَيْه أبو إسحاق الأصبهاني.	٤٦٤
٣٨- إبراهيم بن محمد بن المنتشر بن الأجدع الهمداني الكوفي.	٨١٩
٣٩- إبراهيم بن محمد بن خازم أبو إسحاق بن أبي معاوية الضرير	٧٠٦
٤٠- إبراهيم بن محمد بن يحيى بن سخْتَوَيه بن عبد الله أبو إسحاق المزكي النيسابوري.	٥٥٣ ، ٩١٨
٤١- إبراهيم بن محمود بن سالم بن مهدي أبو محمد، وأبو إسحاق الأَزَجِيُّ ابن الخَيِّر	٦٤١
٤٢- إبراهيم بن مهاجر بن جابر البجلي	٨٨٢
٤٣- إبراهيم بن ميسرة الطائفي	٨٨١
٤٤- إبراهيم بن نافع المخزومي المكي	٨٤٠
٤٥- إبراهيم بن هانئ أبو إسحاق النيسابوري.	٤٩٨ ، ٧٨٤
٤٦- إبراهيم بن يزيد الخوزي أبو إسماعيل.	٨٥٤
٤٧- إبراهيم بن يزيد بن قيس بن الأسود النخعي أبو عمران الكوفي.	٤٧٠ ، ٧٨٠ ، ٩٢١

٤٨- إبراهيم بن يعقوب بن إسحاق الجُوزجاني	٧٢١
٤٩- إبراهيم بن يوسف بن إسحاق بن أبي إسحاق السبيعي	٦٦٠
٥٠- أبْغا بْن هولاكو.	٧٠
٥١- أبقراط بن أيراقليدس بن أبقراط.	٨٤٩
٥٢- ابن جابر بن عتيك،.	٥٨٠
٥٣- محمد ابن شيخ الإسلام قوام السنة أبو القاسم التيمي.	٩٢٩
٥٤- ابن قيس بن طخفة.	٥٧٨
٥٥- ابن مثرود أبو موسى عيسى بن إبراهيم بن مثرود الغافقي مولاهم، المصري.	٤٥٣
٥٦- ابن يعلى بن مرة.	٩٥٦
٥٧- أبو الجراح مولى أم حبيبة أم المؤمنين.	٩٠٠
٥٨- أبو الحسن علي بن محمد الهمداني المصري، علم الدين السخاوي الشافعي.	٤٥٦
٥٩- أبو الدرّ ياقوت بن عبد الله الرومي التاجر عتيق عبد الله بن أحمد البخاري.	٤٢٣
٦٠- أبو الطيب محمد بن حميد بن محمد بن سليمان بن معاوية الكلابي الحوراني، ثم السامري	٤٠٤
٦١- أبو العباس أحمد بن العزّ أبي الفتح محمد بن الحافظ عبد الْغَنِيّ بن عبد الواحد المقدسي	٤٠٢
٦٢- أبو العباس أحمد بن ثابت بن محمد الطرقى الأصبهاني	٨٩٨
٦٣- أبو العباس أحمد بن زنجويه بن موسى، وقيل: أحمد بن عمر بن زنجويه المخرمي.	٥٧٠
٦٤- أبو العباس أحمد بن طولون أمير الديار المصرية والشامية.	٣٤
٦٥- أبو العباس احمد بن عبد الرحمن بن خالد القلانسي الرازي.	٣١٩
٦٦- أبو العباس أحمد بن عبد الله بن أحمد بن أبي بكر ابن المحب المقدسي.	١١٨
٦٧- أبو العباس أحمد بن عبدالغفار بن أحمد بن علي ابن أَشْتَه الأصبهاني، الكاتب الأشتي.	٥٨٧
٦٨- أبو العباس أحمد بن يحيى بن بركة	٤٢٣
٦٩- أبو العباس الأصمَّ، محمد بن يعقوب بن يوسف بن معقل بن سنان الأمويّ	٤٢٥
٧٠- أبو العباس الوليد بن أبان بن بُوْنَةَ الأصبهاني	٨٦٥
٧١- أبو الغنائم عبدالصمد بن علي بن محمد بن الحسن بن الفضل بن المأمون العباسي.	٤٢٣
٧٢- أبو الفتح محمد بن عبدالباقي بن أحمد بن سلمان البغدادي الحاجب، ابن البطي.	٥٥٧
٧٣- أبو الفتح موسى بن علي بن أبي طالب العلوي الموسوي.	١٤٦
٧٤- أبو الفرج الثقفي الأصبهاني.	٤٥٤
٧٥- أبو الفرج عبدالرحمن بن محمد بن هبة الله بن محمد بن عيسى القَصْرِيُّ ابن ملاَّح الشَّطِّ.	٤٧٢
٧٦- ابو الفرج عثمان بن احمد بن إسحاق بن بندار البرجي	٤١٠ ، ٤١١
٧٧- أبو الفرج يحيى بن محمود بن سعد الثقفي الأصبهاني	٨٦٢

٧٨- أبو الفضل أحمد بن الحسن بن أحمد بن خيرون البغدادي المقرئ ابن الباقلاني.	٥٧٤
٧٩- أبو الفضل أحمد بن محمد بن حمدون بن بندار الخراساني الشَّرْمَقَانِيُّ.	٩١٣
٨٠- أبو الفضل إسماعيل بن علي بن إبراهيم الشروطي العدل الجَنْزَوِيُّ.	٤٦٧
٨١- أبو الفضل بن ياسين	٧٦٤
٨٢- أبو الفضل جعفر بن عبدالواحد بن محمد بن محمود بن أحمد بن محمود الثقفي.	٤٦٤
٨٣- أبو الفضل عبدالصمد بن محمد العاصمي	٧٦٠
٨٤- أبو الفضل محمد بن محمد بن الحسن، ابن السباك البغدادي.	٥٥٧
٨٥- أبو الفهم عبدالرحمن بن عبدالعزيز بن محمد بن أبي العجائز الأزدي، الدمشقي.	٤٩٥
٨٦- أبو القاسم إسماعيل بن علي بن الحسين بن أبي نصر النيسابوري الحمامي.	٥٨٣
٨٧- أبو القاسم الحسين بن محمد بن إبراهيم بن الحسين الدمشقي الحنائي.	٤٣٩
٨٨- أبو القاسم تميم بن أبي سعيد بن أبي العباس الجرجاني المعلم القَصّاري.	٥٣٩
٨٩- أبو القاسم سعيد بن الشيخ أبي غالب أحمد بن الحسن بن أحمد بن البنا البغدادي.	٥٢٨
٩٠- أبو القاسم عبد الرحمن بن عبيد الله بن عبد الله بن محمد البغدادي الحربي الحَرْفِيُّ.	٥٧١
٩١- أبو القاسم عبدالرحمن بن أبي عبدالله محمد بن إسحاق منده العبدي.	٤٨٥
٩٢- أبو القاسم عبدالرحمن بن الحاسب مكي بن عبدالرحمن الإسكندراني.	٤٥٠
٩٣- أبو القاسم عبيدالله بن محمد بن إسحاق بن سليمان بن حَبَابَة البغدادي	٤٢٣
٩٤- أبو القاسم علي بن أحمد بن محمد بن علي بن البُسْري البغدادي البندار.	٤٢٤
٩٥- أبو القاسم علي بن الحسن بن هبة الله ابن عساكر الدمشقي .	٤٥٢
٩٦- أبو القاسم محمود بن سبكتكين.	٣٧
٩٧- أبو القاسم نصر بن نصر بن علي بن يونس العكبري الشافعي.	٥١٧
٩٨- أبو القاسم هبة الله بن الحسن بن هلال بن علي بن حمصاء العجلي.	٨٢٨
٩٩- أبو القاسم هبة الله بن محمد بن عبد الواحد بن أحمد بن العباس البغدادي.	٤٣٩
١٠٠- أبو الكرم نصر الله بن محمد بن محمد بن مخلد بن أحمد بن خلف.	٥٦٠
١٠١- أبو المجد زاهر بن أبي طاهر أحمد بن حامد بن أحمد بن محمود الثقفي الأصبهاني	٤٠٢
١٠٢- أبو المظفر محمد بن أحمد الأموي، العنبسي، المعاوي الأبيوردي .	٥٣
١٠٣- أبو المعالي أسعد بن المسلم بن مكي بن علان القيسي الدمشقي.	٤٩٥
١٠٤- أبو المعالي محمد بن محمد بن محمد بن أحمد بن محمد الحريمي.	٥١١
١٠٥- أبو المُعلى سليمان بن مسلم الخزاعي	٧٧٥
١٠٦- أبو المكارم أحمد بن أبي عيسى محمد بن محمد ابن الإمام عبدالله ابن اللبان.	٥٣٤
١٠٧- أبو المكارم، المبارك بن محمد بن المعمر البَاذَرَائِيُّ البغدادي.	٨٢٦
١٠٨- أبو الوفاء علي بن عقيل بن محمد بن عقيل بن أحمد البغدادي الظفَري	٩٦٩

١٠٩- أبو أيوب المراغي الأزدي اسمه يحيى ويقال حبيب بن مالك	٥٤٥
١١٠- أبو بردة بن أبي موسى الأشعري.	٨٢٠
١١١- أبو بكر أحمد بن إبراهيم بن إسماعيل بن العباس الجرجاني	٨٦٥
١١٢- أبو بكر أحمد بن أبي علي الحسن ابن أبي عمرو أحمد الحرشي الحيري النيسابوري.	٨١١
١١٣- أبو بكر أحمد بن سعيد بن أحمد بن محمد الصباغ الأصبهاني	٨١١
١١٤- أبو بكر أحمد بن عبدان بن محمد بن الفرج.	٤٣٣
١١٥- أبو بكر أحمد بن علي بن سعيد بن إبراهيم المروزي القاضي القرشي.	٥٠٤
١١٦- أبو بكر أحمد بن علي بن عبد الواحد الدلال، البغدادي، ابن الأشقر.	٤١٦
١١٧- أبو بكر أحمد بن محمد بن أحمد بن غالب الخوارزمي ثم البرقاني الشافعي.	٤٤٩
١١٨- أبو بكر أحمد بن محمد بن الحجاج المروذي.	٥٦٥
١١٩- أبو بكر أحمد بن يوسف بن خلاد بن منصور النصيبي ثم البغدادي العطار.	٤٤٧
١٢٠- أبو بكر إسحاق بن إبراهيم بن عبدالله بن بكير بن زيد النهشلي الفارسي شاذان	٨٧٠
١٢١- أبو بكر بن أبي أحمد البندار محمد بن جعفر بن محمد بن الهيثم بن عمران الأنباري.	٤٤٩
١٢٢- أبو بكر بن أبي موسى الأشعري اسمه عمرو أو عامر	٤١٢
١٢٣- أَبُو بكر بن أَحْمد بن عبد الدَّائِم بن نعْمَة النابلسي الأَصْل الصَّالِحِي يلقب المُحْتَال	٤٠١
١٢٤- أبو بكر بن عبدالله بن أبي مريم الغساني الشامي	٦٣٨
١٢٥- أبو بكر بن عبيد لله بن عبدالله بن عمر بن الخطاب.	٩٥٠
١٢٦- أبو بكر بن عياش بن سالم الأسدي الكوفي المقرىء الحناط	٩٤٧
١٢٧- أبو بكر بن محمد بن الرضي عبد الرحمن بن محمد بن عبد الجبار المقدسي الجماعيلي.	٤٦٧ ، ٦٧٢
١٢٨- أبو بكر بن محمد بن طرخان بن أبي الحسن الدمشقي	٨٠٦
١٢٩- أبو بكر عبد الله بن سليمان بن الأشعث السجستاني.	٤٢٩
١٣٠- أبو بكر عبدالله بن محمد بن زياد بن واصل بن ميمون النيسابوري.	٤٥٠
١٣١- أبو بكر محمد بن إبراهيم بن علي بن عاصم بن زاذان الأصبهاني ابن المقرئ.	٥٨٤
١٣٢- أبو بكر محمد بن أحمد بن عثمان بن الوليد بن الحكم بن أبي الحديد السلمي الدمشقي.	٤٦٧
١٣٣- أبو بكر محمد بن أحمد بن علي الأصبهاني السمسار.	٤٧٠
١٣٤- أبو بكر محمد بن الطيب بن محمد بن جعفر بن قاسم البصري ثم البغدادي ابن الباقلاني	٧٤٧
١٣٥- أبو بكر محمد بن العباس بن نجيح البغدادي البزاز.	٤٤٢
١٣٦- أبو بكر محمد بن زكريا الرازي الطبيب.	٧٤٢
١٣٧- أبو بكر محمد بن عبدالباقي بن محمد بن عبدالله من ذرية الصحابي كعب بن مالك الأنصاري.	٤٧٢
١٣٨- أبو بكر محمد بن عبدالله بن إبراهيم بن عبدويه البزاز المعروف بالشافعي.	٤٦٥

١٣٩- أبو بكر محمد بن علي بن حسن المصري النقاش التنيسي.	٤٥٦
١٤٠- أبو بكر محمد بن معاذ بن سفيان بن المستهل، العَنْزي البصري، ثم الحلبي، دُرَّان.	٥٠٩
١٤١- أبو بكر محمد بن هارون الروياني	٣٩٩
١٤٢- أبو بكر محمد بن يوسف بن عيسى بن الطباع	٦٤٢
١٤٣- أبو بكر وأبو جعفر محمد بن أحمد بن يزيد بن أبي العوام الرياحي.	٤٤٩
١٤٤- أبو بكر يوسف بن القاسم بن يوسف بن فارس بن سوار الميانجي الشافعي.	٥٦٨
١٤٥- أبو بَلْج الفزاري الكبير يحيى بن سليم.	٧٧٠
١٤٦- أبو تميم المعز لدين الله مَعَد العبيدي .	٣٣
١٤٧- أبو جعفر أحمد بن محمد بن المرزبان الأبهري الأصبهاني.	٥٧٧
١٤٨- أبو جعفر الرازي التميمي مولاهم	٦٧٨
١٤٩- أبو جعفر العبسي الكوفي.	٥٢١
١٥٠- أبو جعفر الفراء الكوفي.	٤٠٥
١٥١- أبو جعفر المؤذن الأنصاري.	٤٤٧
١٥٢- أبو جعفر محمد بن عبد الله بن سليمان الحضرمي، الملقب بِمُطَيَّن.	٨٢٣
١٥٣- أبو جعفر محمد بن عمر بن حفص الجورجيري	٤١١
١٥٤- أبو جعفر محمد بن عمرو بن البختري بن مدرك ، البغدادي الرزاز.	٤٠٢
١٥٥- أبو جنادة هذا حصين بن مخارق بن ورقاء، ابن عبدالرحمن بن حبشي بن جنادة السكوني.	٥٠٨
١٥٦- أبو حامد أحمد بن محمد بن يحيى بن بلال النيسابوري المعروف بالخشاب.	٤٣٠
١٥٧- أبو حفص عمر بن محمد بن علي بن يحيى البغدادي ابن الزيات الناقد	٦٣٣
١٥٨- أبو حفص عمر بن محمد بن معمر بن البغدادي، الدارقزي ابن طبرزد.	٤٨٨
١٥٩- أبو رجاء محمد بن حَمْدُوَيْه بن موسى بن طريف السِّنْجِيّ المروزي الهُوْرَقَانِي	٧٦٩
١٦٠- أبو رشدين كريب بن أبرهة بن الصبَّاح الأصبحي.	٤٦٨
١٦١- أبو روح عبدالمعز بن محمد بن أبي الفضل الساعدي الخراساني الهروي.	٤٣٤، ٥٣٩
١٦٢- أبو زرعة بن عمرو بن جرير بن عبدالله البجلي .	٥٣٢
١٦٣- أبو سعد محمد بن عبدالكريم بن خشيش البغدادي.	٥٧١
١٦٤- أبو سعيد الحُبْراني الحمصي	٨٩٤
١٦٥- أبو سعيد خليل بن أبي الرجاء بدر بن ثابت الأصبهاني، الراراني، الصوفي.	٤٤٧
١٦٦- أبو سعيد محمد بن بشر بن العباس النيسابوري، البصري الأصل، الكرابيسي.	٥٤٠
١٦٧- أبو سعيد محمد بن علي بن عمرو بن مهدي الأصبهاني الحنبلي النقاش.	٥٨٧
١٦٨- أبو سعيد محمد بن موسى بن الفضل بن شاذان الصيرفي، ابن أبي عمرو النيسابوري.	٥٢٩

١٦٩- أبو سلمة بن عبدالرحمن بن عوف الزهري المدني.	٤٥٠
١٧٠- أبو سلمة عثمان بن مُقسِم الكندي مولاهم البصري البُرِّيُّ.	٥٦١
١٧١- أبو سهل عيسى بن يحيى المسيحي الجرجاني .	٨٤٨
١٧٢- أبو شعيب عبدالرحمن بن أبي محمد المُكَتِّب.	٥١٦
١٧٣- أبو طالب أحمد بن الفضل الشعيري.	٤٩٣
١٧٤- أبو طالب محمد بن محمد بن إبراهيم بن غيلان الهمداني البغدادي البزاز.	٥٥٣
١٧٥- أبو طاهر الحسن بن أحمد بن إبراهيم بن فيل الأسدي البالسي.	٨٣١
١٧٦- أبو طاهر السلفي أحمد بن محمد بن أحمد بن محمد بن إبراهيم بن الإصبهاني الجرواني.	٤٣١
١٧٧- أبو طاهر سليمان بن حسن القرمطي الجنابي الأعرابي.	٣٣
١٧٨- أبو طاهر محمد بن الحسين القرشي المعدل الكوفي المعروف بابن الصباغ.	٥٥٠
١٧٩- أبو عبد الله الحسن بن العباس بن علي بن حسن، ابن رستم الرستمي، الأصبهاني.	٤١٠
١٨٠- أبو عبد الله الحسين بن أحمد بن محمد بن طلحة النعالي، البغدادي، الحمّامي.	٤٦٢
١٨١- أبو عبد الله القاسم بن الفضل بن أحمد بن محمود الثقفي.	٤٧٨
١٨٢- أبو عبد الله محمد بن أبي زيد بن أبي نصر الكراني الأصبهاني الخباز.	٥٠٩
١٨٣- أبو عبدالله أحمد بن محمد البريدي كان وزيرا للمقتفي العباسي.	٣١
١٨٤- أبو عبدالله الحسين بن أحمد بن محمد، ابن شماخ الشماخي الهروي الصفار.	٥١٥
١٨٥- أبو عبدالله محمد بن إبراهيم بن جعفر اليزدي الجرجاني.	٤٨٢
١٨٦- أبو عبدالله محمد بن المسيب بن إسحاق بن عبدالله النيسابوري الإسفنجي، الأرغياني.	٥١٥
١٨٧- أبو عبدالله محمد بن عبدالواحد بن أبي سعد المديني الأصبهاني الشافعي المذكر.	٥٨٣
١٨٨- أبو عبدالله يحيى بن أبي علي الحسن بن أحمد بن البنا البغدادي الحنبلي.	٤٨٧
١٨٩- أبو عبيدة بن عبدالله بن مسعود	٩٤٩
١٩٠- أبو عبيدة حاتم بن عبيد الله النمري	٨٦٧
١٩١- أبو عتبة أحمد بن الفرج بن سليمان الكندي الحمصي ويعرف بالحجازي المؤذن.	٥٣٨
١٩٢- أبو عثمان التبان مولى المغيرة بن شعبة.	٥٤٥
١٩٣- أبو عثمان سعيد بن محمد، ابن بحير البَحيري النيسابوري	٨٦٦
١٩٤- أبو عدنان محمد بن أحمد ابن الشيخ أبي عمر المطهر بن أبي نزار الربعي الأصبهاني.	٨٦٢
١٩٥- أبو عصمة نوح بن أبي مريم المروزي الفقيه، ويلقب بنوح الجامع.	٤٢١
١٩٦- أبو علي أحمد بن الحسن بن أحمد بن موسى الرازي.	٤٩٥
١٩٧- أبو علي إسماعيل بن محمد بن إسماعيل بن صالح البغدادي، الصفار المُلَحي.	٤٦٢
١٩٨- أبو علي الحسن بن أبي بكر أحمد، ابن شاذان البغدادي البزاز الأصولي.	٥٧١
١٩٩- أبو علي الحسن بن أحمد بن الحسن بن أحمد بن محمد بن مِهْرَة الحداد الأصبهاني المقرئ.	٤٩٣

٢٠٠- أبو علي الحسن بن محمد ابن الشيخ أبي الفتوح محمد القرشي التيمي البكري النيسابوري.	٤٣٣
٢٠١- أبو علي محمد بن سعيد بن إبراهيم بن سعيد بن نبهان البغدادي الكرخي الكاتب.	٦٠٤
٢٠٢- أبو علي محمد بن عبدالوهاب بن سلام ، من ولد أبان مولى عثمان بن عفان.	٦٥٧
٢٠٣- أبو عمر أحمد بن عبد الجبار بن محمد بن عمير بن عطارد التميمي، العطاردي، الكوفي.	٤٦١
٢٠٤- أبو عمر عبد الواحد بن أحمد بن أبي القاسم بن محمد بن داود بن أبي حاتم المَلِيْحِيُّ الهروي.	٤٣٤
٢٠٥- أبو عمر محمد بن عبدالواحد بن أبي هاشم البغدادي الزاهد المعروف بغلام ثعلب.	٤٣٢
٢٠٦- أبو عمرو بن منده عبد الوهاب بن محمد العبدي.	٤٣٠
٢٠٧- أبو عمرو محمد بن أحمد بن حمدان بن علي بن سنان الحيري.	٤٠٢
٢٠٨- أبو عوانة يعقوب بن إسحاق بن إبراهيم بن يزيد النيسابوري الإسفراييني.	٣٩٧
٢٠٩- أبو غالب أحمد ابن الإمام أبي علي الحسن بن أحمد بن عبدالله بن البناء البغدادي الحنبلي.	٨٥٥
٢١٠- أبو غالب محمد بن الحسن بن أحمد بن الحسن بن خداداذا الباقلاني، البقال الفامي البغدادي.	٤٤٨
٢١١- أبو قتادة الأنصاري الحارث ويقال عمرو أو النعمان بن ربعي بن بُلدُمة السَّلَمي.	٩٦٣
٢١٢- أبو لبابة بن عبد المنذر الأنصاري.	٧١٢
٢١٣- أبو لبيد محمد بن إدريس بن إياس السَّامي السرخسي.	٤٣٩
٢١٤- أبو ليلى بن عبدالله بن عبدالرحمن بن سهل الأنصاري المدني.	٦٣٢
٢١٥- أبو محمد أحمد بن محمد بن الفضل البلخي.	٧٦٤
٢١٦- أبو محمد الحسين بن مسعود بن محمد بن الفراء الشافعي .	٩٦٩
٢١٧- أبو محمد جعفر بن أحمد بن سنان بن أسد الواسطي القطان.	٥٦٩
٢١٨- أبو محمد جعفر بن أحمد بن نصر النيسابوري المعروف بالحَصِيري.	٨٣٠
٢١٩- أبو محمد حمزة بن العباس بن علي الحسيني العلوي، المعروف بِبُرطلَة.	٨٦٧
٢٢٠- أبو محمد سهل بن عبد الله بن يونس بن عيسى بن عبد الله بن رفيع التستري.	٣٢١
٢٢١- أبو محمد عباس بن عبد الله بن أبي عيسى البَاكُسَائِيُّ التَّرْقُفِيُّ.	٤٣٩
٢٢٢- أبو محمد عبد الخالق بن الأنجب العراقي، النَّشْتَبْرِيّ ثم المارديني الشافعي.	٥١٥
٢٢٣- أبو محمد عبد الرحمن بن أحمد، من ولد المغيرة بن ثابت الأنصاري الهروي، ابن أبي شريح.	٤٢٤ ، ٤٥٤
٢٢٤- أبو محمد عبد الله ابن المحدث جعفر بن أحمد بن فارس الأصبهاني.	٥٣٤ ، ٦١١
٢٢٥- أبو محمد عبد الله بن محمد بن إبراهيم المقدسي الصّالحي ابن قيّم الضيائية.	٥٥٩
٢٢٦- أبو محمد عبدالجبار بن محمد بن عبدالله بن أبي الجراح المروزي المرزباني.	٥١٦
٢٢٧- أبو محمد عبدالله بن محمد بن هزارمرد الصريفيني.	٤١٦
٢٢٨- أبو محمد عيسى بن عبدالرحمن بن معالي المقدسي الصالحي المطعم.	٤٠١

٢٢٩- أبو محمد هبة الله بن سهل بن عمر البسطامي المعروف، بالسَّيدي.	٤٨٤
٢٣٠- أبو محمد يحيى بن علي بن محمد بن علي بن الطراح البغدادي، المدير.	٥٣٠
٢٣١- أبو مُدِلَّة مولى عائشة.	٧٠٢
٢٣٢- أبو مروان الأسلمي.	٨٧٤
٢٣٣- أبو مسلم إبراهيم بن عبد الله بن مسلم بن ماعز بن مهاجر البصري الكجي.	٤٧٣
٢٣٤- أبو مسلم قيس الماصر الكوفي.	٨٥٣
٢٣٥- أبو معاذ خالد بن سليمان البلخي.	٧٦٣
٢٣٦- أبو منصور عبدالرحمن بن المحدث أبي غالب بن زريق، الشيباني البغدادي، الحريمي.	٤٤٩
٢٣٧- أبو منصور محمد بن عبدالملك بن الحسن بن خيرون البغدادي، المقرئ الدباس.	٤٨٩
٢٣٨- أبو منصور محمود بن إسماعيل بن محمد بن محمد الأشقر الصيرفي.	٥٠٤
٢٣٩- أبو نصر إبراهيم بن الفضل الأصبهاني البأَّر، ويلقب بدعلج.	٨٩٧
٢٤٠- أبو نصر الحسين بن محمد بن أحمد بن طلَّاب القرشي الدمشقي خطيب دمشق.	٤٦٧
٢٤١- أبو نصر محمد بن أحمد، ابن مِمْشَاذَ بن سسوية ابن خُرَّة الأصطخري الأصبهاني.	٨١١
٢٤٢- أبو نصر محمد بن محمد بن محمد بن هبة الله الشيرازي.	٤٣٠
٢٤٣- أبو يحيى أحمد بن عصام بن عبدالمجيد الأنصاري مولاهم الأصبهاني.	٧٦٢
٢٤٤- أبو يحيى القتات.	٧٥٩
٢٤٥- أبو يحيى زكريا بن علي بن حسان بن علي بن حسين البغدادي، السقلاطوني.	٥١١
٢٤٦- أبو يعقوب إسحاق بن إبراهيم بن عباد الصنعاني الدبري.	٤٤٣
٢٤٧- أبو يعقوب إسحاق بن أحمد بن زيرك الفارسي.	٨٦٧
٢٤٨- أبو يعقوب يوسف بن محمود السَّاوي الدمشقي الصوفي، ويعرف قديما بابن المخلص.	٤٨٣
٢٤٩- أبو يعلى إسحاق بن عبدالرحمن بن أحمد النيسابوري، الصابوني.	٨٤٦
٢٥٠- أبو يعلى، أحمد بن علي بن المثنى التميمي الموصلي.	٤٠٣
٢٥١- أبو يوسف يعقوب بن سفيان بن جُوان الفارسي.	٤٤١
٢٥٢- أبوالحسن الكَرَجيّ، مكي بن منصور بن محمد بن علان، الرئيس السّلّار.	٤٢٥
٢٥٣- أحمد بن أبان القرشي.	٦٩٥
٢٥٤- أحمد بن إبراهيم بن أبي خالد ابن الجزار أبو جعفر القيرواني.	٧٥٧
٢٥٥- أحمد بن إبراهيم بن الحسن بن محمد بن شاذان بن حرب بن مهران أبو بكر البزاز.	٥٧١
٢٥٦- أحمد بن إبراهيم بن سمكة القمّيّ.	٧٩٦
٢٥٧- أحمد بن إبراهيم بن غالب، أبو العباس الإمام البلدي.	٦٢٥
٢٥٨- أحمد بن إبراهيم بن كثير بن زيد الدورقي النُّكري البغدادي.	٤٧٣
٢٥٩- أحمد بن أبي الخير سلامة بن إبراهيم الدمشقي الحنبلي الحداد الخياط المنادي المقرئ.	٤٤٧

٢٦٠- أحمد بن أبي بكر محمد بن حامد المقرئ القرافي التنوخي الأرموي ثم الصوفي.	٥٧١
٢٦١- أحمد بن أبي طالب بن نعمة الديرمقرني الصالحي الحجار ابن الشحنة.	١٣٨ ، ٤٠٦
٢٦٢- أحمد بن إدريس بن محمد بن المفرج بن مُزَيْز الصدر أبو العباس الحموي الكاتب.	٤٥٢
٢٦٣- أحمد بن إسحاق بن أحمد بن المؤيد بن علي أبو المعالي الهمداني الأبرقوهي القرافي.	٨٧٥
٢٦٤- أحمد بن أسد بن عاصم أبو عاصم البجلي الكوفي.	٨١٩
٢٦٥- أحمد بن الأزهر بن منيع أبو الأزهر العبدي النيسابوري.	٣٩٨
٢٦٦- أحمد بن الحسن بن أحمد بن عبدالله أبو غالب الحريري ابن البناء.	٤٨٨
٢٦٧- أحمد بن الحسن بن عبدالجبار بن راشد أبو عبدالله الصوفي.	٥٦٠
٢٦٨- أحمد بن الحسين بن أحمد، القاضي أبو بكر بن أبي علي ابن الشيخ المحدث أبي عمرو الحيري.	٤ ٢ ٥
٢٦٩- أحمد بن الفرج بن سليمان الكندي أبو عتبة الحمصي.	٥٣٨
٢٧٠- أحمد بن الفضل بن العباس بن خزيمة أبو علي.	٦٥١
٢٧١- أحمد بن المتوكل على الله جعفر بن المعتصم، أبو العباس، المعتمد على الله: الخليفة العباسي.	١ ٥
٢٧٢- أحمد بن المفرج بن علي بن عبدالعزيز بن مَسْلَمَة.	٦١٢ ، ٦١٤
٢٧٣- أحمد بن المقدام أبو الأشعث العجلي بصري.	٥٠٣
٢٧٤- أحمد بن الوليد الفحام أبو بكر البغدادي،.	٤٠٩
٢٧٥- أحمد بن أنس بن مالك، أبو الحسن الدمشقي.	٦٦٦
٢٧٦- أحمد بن بكار بن أبي ميمونة الأموي مولاهم أبو عبدالرحمن الحراني.	٥٨٠
٢٧٧- أحمد بن جرير بن المسيب أبو حامد البلخي.	٧٦٤
٢٧٨- أحمد بن جعفر بن حمدان بن مالك بن شبيب بن عبد الله أبو بكر القطيعي.	٤٦٣
٢٧٩- أحمد بن جعفر بن محمد بن عبيد الله بن يزيد أبو الحسين المعروف بابن المنادي.	٧٣٧
٢٨٠- أحمد بن جَنَاب بن المغيرة المصيصي أبو الوليد.	٤١٤
٢٨١- أحمد بن حفص بن عبدالله بن راشد السلمي أبو علي النيسابوري.	٦٣٢
٢٨٢- أحمد بن سعد بن علي بن الحسن بن القاسم بن عنان أبو علي العجلي البديع الهمذاني.	٧٩٣
٢٨٣- أحمد بن سعيد بن إبراهيم الرباطي المروزي أبو عبدالله الأشقر ثقة.	٣٩٨
٢٨٤- أحمد بن سلمان بن الحسن بن إسرائيل بن يونس، أبو بكر الفقيه الحنبلي المعروف بالنجاد.	٤٠٤
٢٨٥- أحمد بن سليمان بن أيوب بن داود بن عبد الله بن حذلم أبو الحسن الأسدي الأوزاعي.	٤٧٧

٢٨٦- أحمد بن سنان بن أسد بن حِبان أبو جعفر القطان الواسطي.	٥٤٧
٢٨٧- أحمد بن سهل البلخي أبو زيد.	٧٣٤
٢٨٨- أحمد بن صالح المصري أبو جعفر بن الطبري.	٤١٧
٢٨٩- أحمد بن عبد الدائم بن نعمة أبو العباس المقدسي الفندقي.	٤٧٢
٢٩٠- أحمد بن عبد الرحمن بن أحمد الكفرطابي الصالحي.	٩٦٦
٢٩١- أحمد بن عبد الرحمن بن عبد الكريم بن دَرَادَة القرشي المعَدِّي.	١٤٤
٢٩٢- أحمد بن عبد الله المرداوي الصالحي النجار القباقبي، أبو العباس بن الملقن.	٥٧٩
٢٩٣- أحمد بن عبد الله بن أحمد، ابن مهران ، أبو نعيم الأصبهاني.	٤٤٣
٢٩٤- أحمد بن عبد الله بن أحمد، أبو العباس ابن المحب السعدي المقدسي الصالحي.	١١٨، ١٣٢ ، ٤٧٢
٢٩٥- أحمد بن عبد الله بن سيف، أبو بكر السجستاني الفارض.	٤٤٦
٢٩٦- أحمد بن عبد الله بن ميمون أبو الحسن بن أبي الحَواري.	٣٢٠
٢٩٧- أحمد بن عبدالرحمن بن وهب بن مسلم المصري، لقبه بَحْشليكنى أبا عبيدالله.	٤٥٣
٢٩٨- أحمد بن عبدالرحيم بن يزيد بن فصيل الحوطي، أبو زيد الحوطي الحمصي.	٥٥٣
٢٩٩- أحمد بن عبدالغني بن محمد بن حنيفة الباجِسْرائِيّ، أبو المعالي التاني.	٥٥٢
٣٠٠- أحمد بن عبدالله بن الحسين بن إسماعيل، أبو عبدالله الضبي ابن المحاملي.	٤٦٥
٣٠١- أحمد بن عبدالله بن سابور بن منصور أبو العباس الدقاق البغدادي.	٦٧٥
٣٠٢- أحمد بن عبدالله بن عبدالله بن عمرو، أبو بكر بن أبي دجانة النصري الدمشقي.	٩٣٠
٣٠٣- أحمد بن عبدالله بن نصر بن بجير بن عبدالله، أبو العباس الذهلي.	٧٧٢
٣٠٤- أحمد بن عبدالله بن يونس بن عبدالله بن قيس التميمي اليربوعي.	٩٠٠
٣٠٥- أحمد بن عبدوس الجرجاني النيسابوري المعروف بالشَّعْري.	٤٦٩
٣٠٦- أحمد بن عثمان بن أحمد بن أيوب بن أزداد، أبو الطيب السمسار.	٥٧٥
٣٠٧- أحمد بن عثمان بن نوح الطيالسي.	٨٥٩
٣٠٨- أحمد بن علي بن أحمد بن محمد بن الفرج أبو بكر الهمذاني المعروف بابن لال.	٧٠١ ، ٧٩٤
٣٠٩- أحمد بن علي بن الحسن بن علي، ابن طهمان أبو الحسن المعروف بابن البادا.	٥١٢
٣١٠- أحمد بن علي بن الحسين بن زكريا، أبو بكر الطريثيثي.	٨٣٩
٣١١- أحمد بن علي بن سعيد بن إبراهيم المروزي أبو بكر القاضي.	٥٠٤ ، ٥٥٧
٣١٢- أحمد بن عمران بن سلامة الألهاني أبو عبد الله النحوي يعرف بالأخفش.	٧٧٧

٣١٣- أحمد بن عمرو بن عبدالله بن عمرو بن السرح أبو الطاهر المصري.	٩٠٨
٣١٤- أحمد بن عمرو بن عثمان المعدل أبو عبيدالله الواسطي.	٥٢٤
٣١٥- أحمد بن محمد بن إبراهيم الأصبهاني، أبو علي الصحاف.	٤٨٣
٣١٦- أحمد بن محمد بن أحمد بن الحسن الحافظ أبو سعد الأصبهاني، البغدادي.	٤٥٢
٣١٧- أحمد بن محمد بن أحمد بن حماد أبو الحسين الواعظ.	٦٩٣
٣١٨- أحمد بن محمد بن أحمد بن عبد الله بن الحارث، أبو بكر التميمي الأصبهاني.	٥٧٣
٣١٩- أحمد بن محمد بن أحمد بن عبدالله بن النقور، أبو الحسين البغدادي البزاز.	٩١٩
٣٢٠- أحمد بن محمد بن أحمد بن عمر الزاهد، أبو الحسين بن أبي نصر النيسابوري الخفاف.	٤٣٤
٣٢١- أحمد بن محمد بن أحمد بن منصور أبو الحسن البغدادي العتيقي المُجَهِّز السفار.	٥٦١
٣٢٢- أحمد بن محمد بن إسماعيل بن محمد بن أبان بن مهران أبو بكر البزاز يعرف بابن السوطي.	٥٦٤
٣٢٣- أحمد بن محمد بن الحسن أبو حامد النيسابوري المعروف بابن الشرقي.	٦٣٢
٣٢٤- أحمد بن محمد بن الحسين بن محمد بن فاذشاه أبو الحسين التاني الأصبهاني.	٥٠٩
٣٢٥- أحمد بن محمد بن الحسين بن يزده الملَنْجي، أبو عبد الله المقرىء الأصبهاني.	٤٣٩
٣٢٦- أحمد بن محمد بن المعتصم بالله، أبو العباس الخليفة العباسي.	١٥
٣٢٧- أحمد بن محمد بن المغلس أبو عبدالله البغدادي البزاز.	٧١٢
٣٢٨- أحمد بن محمد بن ثابت بن عثمان الخزاعي أبو الحسن ابن شبويه.	٨٦٨
٣٢٩- أحمد بن محمد بن سعيد بن عبدالرحمن، أبو العباس الكوفي ابن عقدة.	٥٠٨
٣٣٠- أحمد بن محمد بن عبد الغني المقدسي الصالحي.	٥٩٥
٣٣١- أحمد بن محمد بن عبدالعزيز بن الجعد البدادي أبو بكر الوَشَّاء.	٦١٢
٣٣٢- أحمد بن محمد بن عبدالله بن أبي عيسى لُبّ بن يحيى، أبو عمر المعافري الأندلسي.	٦٤٥
٣٣٣- أحمد بن محمد بن عبدالله بن زياد بن عباد المحدث، أبو سهل القطان.	٥٩٣
٣٣٤- أحمد بن محمد بن علي بن رزين أبو علي الباشاني الهروي.	٧٦٨
٣٣٥- أحمد بن محمد بن علي بن صالح، أبو المظفر الكاغَدِي الوراق.	٦٠٨
٣٣٦- أحمد بن محمد بن كثير الفرغاني.	٧٤٧
٣٣٧- أحمد بن محمد بن ماهان.	٨٠٧
٣٣٨- أحمد بن محمد بن محمد بن أبي الأشعث.	٧٥٠
٣٣٩- أحمد بن محمد بن معالي بن عبيد الله بن حجي بن عبيد الله بن سرايا بن نصر الزبداني.	٦٧٢
٣٤٠- أحمد بن محمد بن موسى بن القاسم بن الصلت أبو الحسن العبدري المُجَبِّر.	٦١٧
٣٤١- أحمد بن محمد بن يحيى بن بلال النيسابوري المعروف بالخشاب.	٤٣٠
٣٤٢- أحمد بن محمد بن يحيى بن سعيد القطان أبو سعيد البصري.	٦٥٦
٣٤٣- أحمد بن محمد بن يعقوب بن عبد الله بن ميدان، أبو بكر الوراق الفارسي.	٧٦١

٣٤٤- أحمد بن منصور بن راشد، أبو صالح المروزي، زاج.	٤٣٠
٣٤٥- أحمد بن منصور بن سيار البغدادي الرمادي أبو بكر.	٤٧٣
٣٤٦- أحمد بن مهدي بن رستم أبو جعفر الأصبهاني المدني.	٦١١
٣٤٧- أحمد بن نصر بن طالب أبو طالب.	٥٠٨
٣٤٨- أحمد بن هبة الله ابن تاج الأمناء ابن عساكر.	٤٨٩
٣٤٩- أحمد بن يوسف بن خالد الأزدي أبو الحسن النيسابوري المعروف بحمدان.	٨٨٥
٣٥٠- أحمد بن يونس بن المسيب أبو العباس الضبي.	٨٦٥
٣٥١- الأحنف بن قيس بن معاوية بن حصين التميمي السعدي.	٦١٦
٣٥٢- الأحوص بن حكيم بن عمير العَنسي أو الهمداني الحمصي .	٤٩٩
٣٥٣- الإخشيد، أبو بكر محمد بن طغج بن جفّ التركي الفرغاني، صاحب مصر والشام.	٣٢
٣٥٤- آدم ابن أبي إياس عبدالرحمن العسقلاني يكنى أبا الحسن.	٥٢٥
٣٥٥- أرسطو بن ينقوماخوش، واسمه: أرسطا طاليس.	٧٤٢
٣٥٦- أسامة بن زيد الليثي مولاهم أبو زيد المدني.	٨٩١
٣٥٧- إسحاق بن إبراهيم بن أبي حسان أبو يعقوب الأنماطي.	٨٦٢
٣٥٨- إسحاق بن إبراهيم بن إسماعيل بن عبدالجبار بن فروة.	٩١٥
٣٥٩- إسحاق بن إبراهيم بن هاشم بن يعقوب النهدي الأذرعي.	٥٠٠
٣٦٠- إسحاق بن أبي إسرائيل إبراهيم بن كامَجْر أبو يعقوب المروزي.	٤٠٣
٣٦١- إسحاق بن أبي جعفر سليمان الفراء.	٤٠٥
٣٦٢- إسحاق بن إسماعيل أبو يعقوب الطالقاني اليتيم.	٥٦٤
٣٦٣- إسحاق بن الفيض بن محمد بن سليمان أبو يعقوب.	٤١١
٣٦٤- إسحاق بن جعفر بن محمد بن علي بن الحسين بن علي الهاشمي الجعفري.	٧١٢
٣٦٥- إسحاق بن عبدالرحمن القاري.	٧٦٤
٣٦٦- إسحاق بن عبدالله بن أبي فروة الأموي.	٦٤٠
٣٦٧- إسحاق بن محمد بن الفضل بن جابر أبو العباس الزيات.	٥٦٣
٣٦٨- إسحاق بن منصور السَّلولي.	٦٦٠
٣٦٩- إسحاق بن يحيى الآمدي الحنفي.	٤١٦
٣٧٠- أسد الدين الملك عبد القادر بن عبد العزيز بن السلطان الملك المعظم عيسى الأيوبي.	٧٩٣
٣٧١- أسد بن سعيد بن كثير بن عفير أبو الحارث المصرى.	٧٦٨
٣٧٢- أسد بن موسى بن إبراهيم بن الوليد بن عبدالملك بن مروان الأموي أسد السنة.	٤١٠
٣٧٣- إسرائيل بن يونس بن أبي إسحاق السبيعي الهمداني أبو يوسف الكوفي.	٤١٢
٣٧٤- أسلم العجلي.	٦٩٧

٣٧٥- أسلم بن سهل بن أسلم بن زياد بن حبيب الحافظ، أبو الحسن الواسطي الرزاز، بحشل.	٥١٠
٣٧٦- إسماعيل بن إبراهيم بن ذكوان الهاشمي.	٧٦٧
٣٧٧- إسماعيل بن إبراهيم بن معمر بن الحسن الهلالي أبو معمر.	٥٧٠
٣٧٨- إسماعيل بن إبراهيم بن مقسم الأسدي مولاهم أبو بشر البصري.	٦٨٠
٣٧٩- إسماعيل بن أبي خالد الأحمسي مولاهم البجلي.	٤١٤
٣٨٠- إسماعيل بن أحمد بن عمر بن أبي الأشعث أبو القاسم بن أبي بكر ابن السمرقندي.	٤٨٦
٣٨١- إسماعيل بن العباس بن عمر بن مهران بن فيروز بن سعيد أبو علي الوراق.	٥٥١
٣٨٢- إسماعيل بن جعفر بن أبي كثير الأنصاري الزرقي أبو إسحاق.	٨٧٠
٣٨٣- اسماعيل بن حامد بن عبد الرحمن بن المرجي.	٥٠٠
٣٨٤- إسماعيل بن زكريا بن مرة الخُلْقاني أبو زياد الكوفي.	٦٧٦
٣٨٥- إسماعيل بن سالم الأسدي أبو يحيى الكوفي.	٩٢٢
٣٨٦- إسماعيل بن عبدالرحمن بن أبي كريمة السُّدِّي أبو محمد الكوفي.	٦٤٥
٣٨٧- إسماعيل بن عبدالكريم بن معقل بن منبه أبو هشام الصنعاني.	٦٦١
٣٨٨- إسماعيل بن عبدالله بن عبدالله بن أويس بن مالك بن أبي عامر الأصبحي.	٩٤٦
٣٨٩- إسماعيل بن علي بن إسماعيل بن يحيى بن بيان أبو محمد الخَطَبِيُّ.	٦٤٠
٣٩٠- إسماعيل بن عمر بن يوسف بن قرناص، أبو العرب مخلص الدين الحموي.	٥٥٨
٣٩١- إسماعيل بن عياش بن سليم العنسي أبو عتبة الحمصي.	٥١٦
٣٩٢- إسماعيل بن محمد بن عبدالله القيسراني.	٨٥١
٣٩٣- إسماعيل بن مسعود الجحدري، بصري.	٤٤٨
٣٩٤- أسود بن عامر، شاذان أبو عبد الرحمن الشامي ثم البغدادي.	٤٠٩
٣٩٥- أشعث بن أبي الشعثاء المحاربي الكوفي.	٤٨٧
٣٩٦- أشعث بن إسحاق بن سعد بن أبي وقاص مالك بن أهيب الزهري.	٩٢٠
٣٩٧- أشعث بن سوار الكندي النجار الأفرق الأثرم.	٤٠٨
٣٩٨- أشعث بن عبدالله بن جابر الحداني الأزدي.	٨٨٩
٣٩٩- أشعث بن يزيد الشامي.	٧٦٩
٤٠٠- الأغر أبو مسلم المدني نزيل الكوفة.	٤٠٥
٤٠١- أغلب بن تميم بن النعمان أبو حفص الكندي.	٨٠٣
٤٠٢- أفلاطون بن أرسطون.	٧٣٤
٤٠٣- أمية بن مخشي أبو عبدالله.	٩٥٠
٤٠٤- أنس بن عياض بن ضمرة أو عبدالرحمن الليثي أبو ضمرة المدني.	٥٦٢
٤٠٥- أنكساغورس.	٧٨٩

٤٠٦- أنكسيانس الملطي.	٧٩١
٤٠٧- أنيس بن سَوَّار الجَرمي.	٨٤٣
٤٠٨- أورباّن الثاني.	٥١
٤٠٩- أوس بن أوس الثقفي.	٨٥٨
٤١٠- إياس بن معاوية بن قرة بن إياس المزني أبو واثلة البصري.	٦١١
٤١١- أيمن بن ثابت أبو ثابت الكوفي.	٨٧١
٤١٢- أيوب بن أبي تميمة كيسان السَّختياني أبو بكر البصري.	٤٢٤
٤١٣- أيوب بن خُوط البصري أبو أمية.	٥٣١
٤١٤- أيوب بن سويد الرملي أبو مسعود الحميري السيباني.	٥١٥
٤١٥- أيوب بن مدرك الحنفي الشامي الدمشقي.	٦٧٦
٤١٦- باذام أبو صالح مولى أم هانئ.	٧٢١
٤١٧- بجاد بن موسى بن سعد بن أبي وقاص الزهري.	٨٧٢
٤١٨- بحر بن نصر بن سابق الخولاني مولاهم المصري أبو عبد الله	٥٥٦
٤١٩- برقلس ديدوخس.	٧٨٨
٤٢٠- برقوق بن آنص بن عبد الله الجركسي العثماني.	٤٤
٤٢١- بركات بن إبراهيم بن طاهر، أبو طاهر الخُشُوعي الدمشقي الرَّفاء الأنماطي الذهبي.	٤٦٧
٤٢٢- بركياروق أبو المظفر بن ملكشاه بن ألب آرسلان السلجوقي السلطان الكبير.	٦١
٤٢٣- بريدة بن الحُصَيب أبو سهل الأسلمي.	٦٤٦
٤٢٤- بشر الكندي أبو عبد الله.	٦٧٦
٤٢٥- بشر بن أبى خازم، من بنى أسد.	٩٣٣
٤٢٦- بشر بن الحارث بن عبد الرحمن بن عطاء أبو نصر المعروف بالحافي.	٣٢٠
٤٢٧- بشر بن الحكم بن حبيب بن مهران العبدي النيسابوري.	٩٤٥
٤٢٨- بشر بن الوليد بن خالد الكندي أبو الوليد البغدادي.	٨٩٧
٤٢٩- بشر بن خالد العسكري أبو محمدالفرائضي.	٦٦٨
٤٣٠- بشر بن شَغَاف الضبي.	٦٥٠
٤٣١- بشر بن عُمارة الخثعمي المكتب الكوفي	٦٥٦
٤٣٢- بشر بن عمر بن الحكم الزهراني الأزدي أبو محمد البصري.	٧٣١
٤٣٣- بشر بن مطر بن ثابت أبو أحمد الدقاق الواسطي.	٦٩٦
٤٣٤- بشر بن منصور السَّليمي أبو محمد الأزدي البصري.	٦١٢
٤٣٥- بشر بن موسى بن صالح بن شيخ أبو علي الأسدي البغدادي.	٥٥٢
٤٣٦- بشير بن مسلم الكندي أبو عبدالله الكوفي.	٦٧٦

٤٣٧- بَصْرَةَ بن أبي بَصْرَةَ صحب النبي ﷺ .	٨٤٥
٤٣٨- بُغا الصغير الشّرابي.	١٥
٤٣٩- بغدوين الرويس ملك الافرنج.	٦٧
٤٤٠- بقية بن الوليد بن صائد بن كعب الكلاعي أبو يُحمِد.	٥٣٨
٤٤١- بكر بن بكار أبو عمرو القيسي البصري.	٨٧٤
٤٤٢- بِلْعَم ويقال بِلْعَام بن باعوراء.	٨١٥
٤٤٣- بيان بن أحمد بن خفاف.	٥٧٥
٤٤٤- بيان بن بشر الأحمسي.	٧٢٠
٤٤٥- بيمند بن بيمند بن بيمند الفرنجي.	٥٥
٤٤٦- تأبّط شرّا، ثابت بن عمسل.	٩٣٣
٤٤٧- تاليس.	٧٨٩
٤٤٨- تتش بن ألب أرسلان أبي شجاع الملك أبو سعيد تاج الدولة السلجوقي.	٦١
٤٤٩- تمام بن محمد بن عبدالله أبو القاسم بن أبي الحسين البجلي الرازي.	٥٠٠
٤٥٠- تميم بن أبي سعيد بن أبي العباس أبو القاسم الجرجاني.	٥٣٩
٤٥١- تميم بن طَرَفَة الطائي المُسْلي	٤٠٧
٤٥٢- ثابت الأنصاري.	٩٦٧
٤٥٣- ثابت بن أسلم البُناني أبو محمد البصري.	٤١٢
٤٥٤- ثابت بن بندار بن إبراهيم البقال، أبو المعالي يعرف بابن الحمامي.	٤٦٣
٤٥٥- ثابت بن ثوبان العنسي الشامي.	٤٨٦
٤٥٦- ثابت بن مشرف بن أبي سعد ثابت أبو سعد البغدادي الأزجي البناء المعمار.	٩٤٨
٤٥٧- ثابت بن هرمز الكوفي أبو المقدام الحداد.	٧٥٠
٤٥٨- ثامسطيوس.	٧٨٨
٤٥٩- ثاوفرسطيس .	٧٨٨
٤٦٠- ثوبان بن شَهْرٍ الأشعري.	٤٦٨
٤٦١- ثور بن يزيد أبو خالد الحمصي.	٧٥٩
٤٦٢- ثوير بن أبي فاختة سعيد ابن عِلاقة الكوفي أبو الجهم.	٤١٢
٤٦٣- جابر بن سليم أو سليم بن جابر هو أبو جُرَي الهجيمي.	٦٣٧
٤٦٤- جابر بن سمرة بن جُنادة السُوائي صحابي ابن صحابي.	٤٠٧
٤٦٥- جابر بن عتيك بن قيس الأنصاري.	٥٨٠
٤٦٦- جالينوس.	٧٩٥
٤٦٧- جبر بن نَوف الهَمْداني البِكَالي أبو الوَدّاك.	٦٠٢

٤٦٨- جبير بن محمد بن جبير بن مطعم.	٣٩٨
٤٦٩- جبير بن مطعم بن عدي بن نوفل بن عبد مناف القرشي النوفلي، صحابي.	٣٩٨
٤٧٠- جبير بن نفير بن مالك بن عامر الحضرمي الحمصي.	٨٨٠
٤٧١- الجراح بن منهال أبو العطوف الجزري.	٦٥٣
٤٧٢- جرير بن حازم بن زيد بن عبدالله الأزدي أبو النضر البصري.	٨١٠
٤٧٣- جرير بن عبدالحميد ابن قُرْط الضبي الكوفي.	٥٢٢
٤٧٤- جرير بن عبدالله بن جابر البجلي صحابي مشهور.	٤١٤
٤٧٥- جعفر المتوكل على الله أبو الفضل بن المعتصم بالله، الخليفة العباسي العاشر.	١٤
٤٧٦- جعفر بن أبي المغيرة الخزاعي القُمي.	٨٢٠
٤٧٧- جعفر بن الزبير الحنفي أو الباهلي الدمشقي.	٧٧٤
٤٧٨- جعفر بن حيان السعدي أبو الأشهب العطاردي البصري.	٥١٨
٤٧٩- جعفر بن سليمان الضبعي.	٦٩٨
٤٨٠- جعفر بن علي بن هبةالله بن جعفر بن يحيى أبو الفضل الهمداني.	٤٧٨
٤٨١- جعفر بن عون بن جعفر بن عمرو بن حريث المخزومي.	٧١٣
٤٨٢- جعفر بن محمد بن أبي عثمان أبو الفضل الطيالسي.	٥٠٢
٤٨٣- جعفر بن محمد بن الحسن بن المستفاض، أبو بكر الفريابي قاضي الدينور.	٥١٥
٤٨٤- جعفر بن محمد بن الفضل القرشي العَبَّادَانِيُّ.	٧٠٩
٤٨٥- جعفر بن محمد بن حماد، أبو الفضل الرملي القلانسي.	٥٢٥
٤٨٦- جعفر بن محمد بن شاكر، أبو محمد البغدادي الصائغ.	٤٠٥
٤٨٧- جعفر بن محمد بن علي بن الحسين بن علي بن أبي طالب أبو عبد الله المعروف بالصادق.	٦١٨
٤٨٨- جعفر بن محمد بن كزال.	٧٧٦
٤٨٩- جعفر بن محمد بن يعقوب أبو الفضل الصندلي.	٥١٩
٤٩٠- جعفر بن مهران السَّبَّاك.	٤٣٨
٤٩١- جعفر بن هاشم بن يحيى أبو يحيى العسكري.	٦١٠
٤٩٢- الجَلَّاح أبو كثير المصري مولى الأمويين.	٩١٥
٤٩٣- جمال الدين أبو الفرج عبد الرحمن بن علي بن محمد المعروف بابن الجوري.	٩٧١
٤٩٤- جمال الدين أبو زكريا يحيى بن أبي منصور بن أبي الفتح الجيشي الحراني الحنبلي.	٤٢٦، ٤٤٩
٤٩٥- جمال الدّين يوسف بن حسن بن أحمد بن عبد الهادي، الشهير بابن المبرد الصالحي الحنبلي.	٣٩٦
٤٩٦- جميع بن عمرو، أو عمرو بن جميع.	٦٣٨
٤٩٧- جُنَادة بن أبي أمية الأزدي أبو عبدالله الشامي.	٥٩٩

٤٩٨- جهضم بن عبد الله بن أبي الطفيل القيسي مولاهم اليمامي.	٤٣٠
٤٩٩- جهم بن صفوان أبو محرز الراسبي مولاهم السمرقندي.	٩٧٠
٥٠٠- جودان، ويقال: ابن جودان.	٦٣٣
٥٠١- جوهر أبو الحسن الرومي المُعزي.	٣٥
٥٠٢- جُويبر بن سعيد الأزدي أبو القاسم البلخي.	٦٥٧
٥٠٣- جِيلان بن فروة الجوني أبو الجَلْد الأزدي البصري.	٧١٦
٥٠٤- حاتم بن إسماعيل المدني أبو إسماعيل الحارثي مولاهم.	٨٧٢
٥٠٥- حاجب بن أحمد بن يرحم بن سفيان ، أبو محمد ، الطوسي.	٤٨٢
٥٠٦- الحارث بن أسد أبو عبد الله المحاسبي.	٣١٨
٥٠٧- الحارث بن عبدالرحمن بن أبي ذباب.	٥٤٦
٥٠٨- الحارث بن محمد بن أبي أسامة داهر التميمي مولاهم.	٤٢٠
٥٠٩- الحارث بن منصور الواسطي الزاهد.	٤١٣
٥١٠- الحارث بن يزيد العُكْلِيُّ الكوفي.	٨٩٥
٥١١- حارثة بن النعمان الأنصاري.	٩٢١
٥١٢- حَبَّة بن جُوين العُرَني أبو قدامة الكوفي.	٦٧٥
٥١٣- حبيب بن أبي ثابت قيس ويقال هند بن دينار الأسدي مولاهم أبو يحيى الكوفي.	٥٦٣
٥١٤- حبيب بن أبي عمرة القصاب أبو عبد الله الحِمَّاني الكوفي.	٦٨٣
٥١٥- حبيب بن الشهيد الأزدي أبو محمد البصري.	٥٠٧
٥١٦- حجاج بن أرطاة بن ثور بن هبيرة النخعي أبو أرطاة الكوفي.	٤٩٩
٥١٧- حجاج بن المنهال الأنماطي أبو محمد السلمي مولاهم البصري.	٥١٠
٥١٨- حجاج بن محمد المصيصي الأعور أبو محمد.	٧٣٧
٥١٩- حجاج بن نُصير الفَساطيطي.	٧٠١
٥٢٠- حُدَير بن كريب الحضرمي أبو الزاهرية الحمصي.	٧٢٢
٥٢١- حذيفة بن أَسِيد الغفاري أبو سَرِيحة.	٦٠٠
٥٢٢- حرب بن إسماعيل بن خلف الحنظلي أبو محمد الكرماني.	٧٧٠
٥٢٣- حرب بن شداد اليشكري أبو الخطاب البصري.	٥٩٣
٥٢٤- حَريز بن عثمان الرَّحَبي الحمصي.	٤٦٨
٥٢٥- حِزْقِيلُ بن بُودَى عليه السلام.	٧٢٢
٥٢٦- حسان بن إبراهيم بن عبدالله الكرماني أبو هشام العنَزي.	٧٠١
٥٢٧- حسان بن عطية المحاربي مولاهم أبو بكر الدمشقي.	٤٥٧
٥٢٨- الحسن بن أبي الحسن البصري الأنصاري مولاهم.	٩٣٩

٥٢٩- الحسن بن أحمد بن الحسن بن أحمد بن محمد بن علي الأصبهاني.	٤٣٨، ٤٩٣
٥٣٠- الحسن بن أحمد بن يعقوب بن يوسف بن داود المعروف بذي الدُّمينة.	٧٤٢
٥٣١- الحسن بن الحر بن الحكم الجعفي أو النخعي الكوفي.	٥٠١
٥٣٢- الحسن بن الحسن بن الهيثم أبو علي المهندس البصري.	٧٤٥
٥٣٣- الحسن بن الربيع البجلي أبو علي الكوفي البُوراني.	٨٨٦
٥٣٤- الحسن بن الصبَّاح البزار أبو علي الواسطي.	٨٢٥
٥٣٥- الحسن بن جعفر بن عبد الصمد ابن المتوكل على الله، الهاشمي العباسي.	٦٥١
٥٣٦- الحسن بن حمويه بن الحسين، أبو محمد القاضي الإستراباذي.	٧٦٥
٥٣٧- الحسن بن سفيان بن عامر بن عبد العزيز ابن النعمان بن عطاء النسوي.	٨٦٦
٥٣٨- الحسن بن عرفة بن يزيد العبدي أبو علي البغدادي.	٤٠٧
٥٣٩- الحسن بن علي بن الحسن بن عمرو أبو محمد ابن غلام الزهري البصري.	٩٣٨
٥٤٠- الحسن بن علي بن شبيب أبو علي المعمري.	٥٠٥
٥٤١- الحسن بن علي بن عفان العامري أبو محمد الكوفي.	٥٩٢
٥٤٢- الحسن بن علي بن عمر العسقلاني.	٦٧٨
٥٤٣- الحسن بن علي بن محمد الهذلي أبو علي الخلال الحُلواني.	٩١٦
٥٤٤- الحسن بن علي بن محمد بن الحسن بن عبد الله أبو محمد الجوهري.	٤٧٢
٥٤٥- الحسن بن علي بن محمد بن سليمان أبو محمد القطان.	٦٢٥
٥٤٦- الحسن بن علي بن موسى بن الخليل أبو محمد الخطيب البرقعيدي.	٦٠٩
٥٤٧- الحسن بن علي بن يحيى بن زياد بن حيان، البجلي الشعراني الطبراني.	٤٦٧
٥٤٨- الحسن بن عليل بن الحسين بن علي بن حبيش بن سعد أبو علي العنزي.	٦٥٢
٥٤٩- الحسن بن عمر بن شقيق الجرمي.	٧١٩
٥٥٠- الحسن بن قزعة الهاشمي مولاهم البصري.	٧٧٦
٥٥١- الحسن بن كثير بن يحيى بن أبي كثير.	٧٢٥
٥٥٢- الحسن بن محمد بن أعين الحراني أبو علي.	٧٧٢
٥٥٣- الحسن بن محمد بن الحسن بن علي أبو محمد الخلال وهو الحسن بن أبي طالب.	٥٦٦
٥٥٤- الحسن بن محمد بن الصباح الزعفراني أبو علي البغدادي.	٥١٩
٥٥٥- الحسن بن محمد بن محمد بن محمد بن عمروك التيمي البكري.	٧٩٣
٥٥٦- الحسن بن مسلم بن يناق المكي.	٨٤٠
٥٥٧- الحسن بن موسى الأشيب أبو علي البغدادي.	٥٠٧
٥٥٨- الحسن بن يونس بن مهران أبو علي الزيات.	٤٨٧

٥٥٩- الحسين بن أبي بكر المبارك بن محمد بن يحيى بن مسلم أبو عبد الله الربعي.	٨٥
٥٦٠- الحسين بن إسماعيل بن محمد بن إسماعيل بن سعيد المحاملي.	٥٨٩
٥٦١- الحسين بن الحسن بن محمد بن القاسم بن محمد المخزومي الغضائري.	٥٤١
٥٦٢- الحسين بن المبارك بن محمد بن يحيى أبو عبد الله ابن الزبيدي.	٤٢٥
٥٦٣- الحسين بن أيوب بن عبد العزيز بن عبد الله بن عبيد الله بن العباس.	٨٥٤
٥٦٤- الحسين بن جعفر بن عبد الصمد بن المتوكل على الله العباسي الهاشمي المقرىء.	٤٤٨
٥٦٥- الحسين بن عبد الله بن الحسن بن علي أبو علي بن سينا، البلخي ثم البخاري.	٧٨٨
٥٦٦- الحسين بن علي بن أحمد بن محمد، أبو عبد الله ابن البسري البندار.	٦٩١
٥٦٧- الحسين بن علي بن الوليد الجعفي الكوفي.	٨٢٨
٥٦٨- الحسين بن علي بن عمر بن علي بن داود أبو عبد الله بن أبي الرضا.	٨٦٨
٥٦٩- الحسين بن عيسى بن حمران الطائي أبو علي البسطامي القومسي.	٥٨٤
٥٧٠- الحسين بن محمد بن سعيد، أبو عبد الله ابن المُطَبِقِي.	٩٤٢
٥٧١- الحسين بن محمد بن عبد الرحمن بن فهم بن محرز بن إبراهيم أبو علي	٦٤٠
٥٧٢- الحسين بن محمد بن عبيد بن أحمد بن مخلد أبو عبد الله العسكري البغدادي الدقاق.	٩٤٠
٥٧٣- الحسين بن يحيى بن عياش بن عيسى أبو عبد الله الأعور القطان ويقال التمار مِتُّوثي.	٤٨٠
٥٧٤- حصين الحميري الحُبْراني.	٨٩٥
٥٧٥- حصين بن جندب بن الحارث الجَنْبي أبو ظبيان الكوفي.	٩٠٣
٥٧٦- حصين بن عبدالرحمن السلمي أبو الهذيل الكوفي.	٩٤٩
٥٧٧- حصين بن وَحْوَح الأنصاري المدني.	٤٧٧
٥٧٨- حفص بن سليمان الأسدي أبو عمر البزاز الكوفي الغاضري.	٥٨٨
٥٧٩- حفص بن عبدالرحمن بن عمرو أبو عمر البلخي الفقيه النيسابوري.	٤٠٠
٥٨٠- حفص بن عبدالله بن راشد السلمي أبو عمرو النيسابوري.	٦٣٢
٥٨١- حفص بن عمر بن الصباح أبو عمرو الرقي الرافقي ويلقب سَنجَة.	٥٩٠
٥٨٢- حفص بن عمر بن ميمون العدني الصنعاني أبو إسماعيل.	٥٦٩
٥٨٣- حفص بن غِياث بن طلق بن معاوية النخعي أبو عمر الكوفي.	٥٣٣
٥٨٤- حفص بن ميسرة العُقَيلي أبو عمر الصنعاني.	٥٢١
٥٨٥- الحكم بن أبان العدني.	٧٠٥
٥٨٦- الحكم بن الحارث السلمي.	٨٧٤
٥٨٧- الحكم بن المبارك الباهلي مولاهم أبو صالح الخاشِتي.	٤٠١
٥٨٨- الحكم بن ظُهير الفزاري أبو محمد	٦٥١
٥٨٩- الحكم بن عبدالملك القرشي البصري.	٥٣١

٥٩٠- الحكم بن عتيبة أبو محمد الكندي الكوفي.	٩٢٣
٥٩١- الحكم بن موسى بن أبي زهير البغدادي أبو صالح القَنْطريُّ.	٦٤٠
٥٩٢- الحكم بن نافع البهراني.	٤٦٢
٥٩٣- حكيم بن جبير الأسدي الكوفي.	٥٧٢
٥٩٤- حماد بن أسامة القرشي مولاهم الكوفي أبو أسامة.	٥٩٢
٥٩٥- حماد بن زيد بن درهم الأزدي الجهضمي أبو إسماعيل البصري.	٤١٣
٥٩٦- حماد بن سلمة بن دينار البصري أبو سلمة	٤١٢
٥٩٧- حماد بن مسعدة التميمي أبو سعيد البصري.	٦٠٥
٥٩٨- حَمْد بن عمر بن سَهْلُوَيْه بو العلاء الأصبهاني الشرابيُّ .	٤٩٣
٥٩٩- حمزة بن أبي محمد المدني.	٨٧٣
٦٠٠- حمزة بن القاسم بن عبد العزيز بن عبد الله أبو عمر العباسي.	٦٩٣
٦٠١- حمزة بن عمرو بن عويمر الأسلمي.	٩٠٠
٦٠٢- حمزة بن محمد بن العباس بن الفضل بن الحارث بن جنادة أبو أحمد الدهقان.	٥٢٦
٦٠٣- حمزة بن واصل المنقري بصري.	٤٣٢
٦٠٤- حميد بن أبي حميد الطويل أبو عبيدة البصري.	٤٦٥
٦٠٥- حميد بن الأسود بن الأشقر البصري أبو الأسود الكرابيسي.	٨٣٠
٦٠٦- حميد بن الربيع بن حميد بن مالك بن سحيم بن عائذ الله اللخمي.	٥٤٦
٦٠٧- حميد بن ثور بن عبدالله أبو المثنى الهلالي.	٨٩٩
٦٠٨- حميد بن هانئ أبو هانئ الخولاني المصري.	٤٤٦
٦٠٩- حنش بن حرب أبو الحسن البخاري.	٧٦٤
٦١٠- حنظلة بن علي بن الأسقع الأسلمي المدني.	٧٧٨
٦١١- خارجة بن مصعب بن خارجة الضُّبعي، أبو الحجاج الخراساني السرخسي.	٧٧٤
٦١٢- خالد بن الحارث بن عبيد بن سليم الهجيمي أبو عثمان البصري.	٤٤٨ ، ٤٧٩
٦١٣- خالد بن الحارث بن عبيد بن سليم الهجيمي.	٤٤٨
٦١٤- خالد بن خِدَاش أبو الهيثم المهلبي مولاهم البصري.	٧٦٩
٦١٥- خالد بن روح الثقفي أبو عبدالرحمن الدمشقي.	٦٦٦
٦١٦- خالد بن عبدالله بن عبدالرحمن بن يزيد الطحان الواسطي المزني مولاهم.	٦٤٧
٦١٧- خالد بن عرعرة التيمي الكوفي.	٩٢٧
٦١٨- خالد بن معدان الكلاعي الكلاعي أبو عبدالله الحمصي.	٧٢٦
٦١٩- خالد بن مهران أبو المَنازِل البصري الحَذَّاء.	٦٠٨

٦٢٠- خالد بن يزيد الجمحي ويقال السكسكي أبو عبدالرحيم المصري.	٩٤٥
٦٢١- خَرَشة بن الحُر الفزاري.	٥٣٢
٦٢٢- خزيمة بن محمد بن عمارة بن خزيمة بن ثابت الأنصاري الخطمي.	٥٩٠
٦٢٣- خُشَيش بن أصرم بن الأسود أبو عاصم النسائي.	٦٦١
٦٢٤- الخضر بن محمد بن شجاع الجزري أبو مروان.	٦٨٠
٦٢٥- خطاب بن جعفر بن أبي المغيرة الخزاعي القُمّي.	٨٧١
٦٢٦- خلف بن خليفة بن صاعد الأشجعي مولاهم أبو أحمد الكوفي.	٩٢٧
٦٢٧- خلف بن هشام بن ثعلب البزار المقرىء البغدادي.	٩٤٠
٦٢٨- خليفة بن خياط بن خليفة بن خياط العُصفُري أبو عمر البصري.	٩٠٨
٦٢٩- الخليل بن أحمد بن محمد بن الخليل.	٦٩٩
٦٣٠- الخليل بن عبد الجبار بن عبد الله بن عبد الرحمن التميمي أبو ابراهيم القَرّائي.	٤٥٦
٦٣١- خميس بن علي بن أحمد بن علي بن إبراهيم بن الحسن بن سَلَامَوَيْهِ الحَوْزِيُّ.	٨١٣
٦٣٢- خيثمة بن أبي خيثمة أبو نصر البصري.	٩٠٩
٦٣٣- خيثمة بن سليمان بن حيدرة بن سليمان أبو الحسن القرشي.	٨٠٤
٦٣٤- خيثمة بن عبد الرحمن بن أبي سبرة الجعفي الكوفي.	٤٤٥
٦٣٥- داود بن أبي هند القشيري مولاهم أبو بكر أو أبو محمد البصري.	٥٠٨
٦٣٦- داود بن جميل.	٨٩٤
٦٣٧- داود بن حبيب السينيزي.	٧٢٥
٦٣٨- داود بن رُشيد الهاشمي مولاهم الخوارزمي.	٥١٦
٦٣٩- داود بن محمد بن عربشاه بن أبي بكر بن أبي نصر بن أبي الفرج الهمذاني.	٩٥٤
٦٤٠- داوود بن أحمد بن محمد بن منصور بن ثابت بن الحارث بن ملاعب الأزجي.	٩٤٢
٦٤١- داوود بن محمد الامام الطرسوسي.	٥٠٢
٦٤٢- درّاج بن سمعان أبو السمح.	٧٩٥
٦٤٣- دعلج بن أحمد بن دعلج بن عبد الرحمن أبو محمد.	٨٤٦
٦٤٤- دقاق بن السلطان تاج الدولة تتش بن السلطان ألب آرسلان أبو نصر السلجوقي.	٦٤
٦٤٥- ذكوان أبو صالح السمان الزيات المدني.	٤٠٦
٦٤٦- ذو الرمة غيلان بن عقبة بن بهيش.	٩٣٤
٦٤٧- ذو النون بن إبراهيم الإخميمي المصري.	٧٠١
٦٤٨- راشد بن سعد المَقْرَئي الحمصي.	٩٥١
٦٤٩- الراضي بالله أبي العباس محمد بن المقتدر الخليفة العباسي.	١٥
٦٥٠- رافع أبو الجعد الغطفاني الكوفي.	٩٠٢

٦٥١- رافع بن عمرو وهو رافع، ابن أبي رافع.	٧٦٥
٦٥٢- ربعي بن حِراش أبو مريم العبسي الكوفي.	٩٢٠
٦٥٣- الربيع بن أنس البكري.	٦٧٨
٦٥٤- الربيع بن سليمان المرادي مولاهم، المصري الفقيه صاحب الشافعي.	٤٢٥
٦٥٥- الربيع بن سليمان بن عبدالجبار المرادي أبو محمد المصري المؤذن.	٥١٨
٦٥٦- الربيع بن عبدالله بن خُطَّاف الأحدب أبو محمد البصري.	٨٧٢
٦٥٧- ربيعة بن سيف بن ماتِع المعافري الإسكندراني.	٩٢٩
٦٥٨- ربيعة بن يزيد الدمشقي أبو شعيب الإيادي القصير.	٥١٨
٦٥٩- رجاء بن الحارث أبو طيبة.	٤٢٨
٦٦٠- رجاء بن السندي، أبو محمد الإسفراييني .	٤١١
٦٦١- رزق الله بن عبدالوهاب بن عبدالعزيز بن الحارث بن أسد التميمي.	٦٩٣
٦٦٢- رضوان بن تتش بن ألب رسلان.	٦٤
٦٦٣- رُفيع بن مهران أبو العالية الرِّياحي.	٧٣١
٦٦٤- روَّاد بن الجراح أبو عصام العسقلاني.	٧٦٥
٦٦٥- روح بن القاسم التميمي العنبري أبو غياث البصري.	٩٠٢
٦٦٦- رَوح بن مسافر أبو بشر.	٩٣٣
٦٦٧- رويفع بن ثابت بن السكن بن عدي بن حارثة الأنصاري.	٦٣٤
٦٦٨- زاذان أبو عمر الكندي البزاز.	٨٨٤
٦٦٩- زاهر بن أحمد بن حامد بن محمود أبو المجد الثقفي الأصبهاني.	٥٩٥
٦٧٠- زاهر بن أحمد بن محمد بن عيسى السَّرَخْسِيُّ أبو علي السرخسي.	٤٨٤
٦٧١- زاهر بن طاهر بن محمد بن محمد بن أحمد بن محمد ابن مرزبان.	٤٠٢
٦٧٢- زائدة بن قدامة الثقفي أبو الصلت الكوفي.	٥٣٢
٦٧٣- زِرّ بن حُبَيش بن حُبَاشة الأسدي الكوفي أبو مريم.	٦٥١
٦٧٤- زرارة بن أوفى العامري الحَرَشي أبو حاجب البصري.	٩١١
٦٧٥- زكريا بن أبي زائدة خالد الهمداني الوادعي.	٦٦٠
٦٧٦- زكريا بن أبي مريم الخزاعي.	٧٠٣
٦٧٧- زكريا بن عدي بن الصلت التيمي مولاهم أبو يحيى الكوفي.	٤٧٤، ٦٥٥
٦٧٨- زكريا بن يحيى بن عبد الرحمن بن بحر أبو يحيى الضبي البصري الشافعي.	٥١٠
٦٧٩- زكريا بن يحيى بن يعقوب المقدسي.	٥٨٥
٦٨٠- زَمْعة بن صالح الجَنَدي اليماني.	٧٢٣

٦٨١- زهير بن حرب بن شداد أبو خثيمة.	٥٥٢
٦٨٢- زهير بن محمد التميمي أبو المنذر الخراساني.	٥٨١
٦٨٣- زهير بن محمد بن قُمير المروزي.	٨٨٢
٦٨٤- زهير بن معاوية بن حديج أبو خيثمة الجعفي.	٦٣٧
٦٨٥- زياد بن أيوب بن زياد البغدادي أبو هاشم طوسي يلقب دَلُّوَيْهِ شعبة الصغير.	٥٢٨
٦٨٦- زياد بن خيثمة الجعفي الكوفي.	٤٣٤
٦٨٧- زياد بن عِلاقة الثعلبي أبو مالك الكوفي.	٩٠٣
٦٨٨- زياد مولى بني مخزوم.	٥٢٢
٦٨٩- زيد بن أبي الزرقاء يزيد الثعلبي الموصلي أبو محمد	٥٥١
٦٩٠- زيد بن أبي أنيسة الجزري أبو أسامة.	٨٠٤
٦٩١- زيد بن أخزم الطائي النبهاني أبو طالب البصري.	٧٣١
٦٩٢- زيد بن أسلم العدوي.	٨٠٨
٦٩٣- زيد بن وهب الجهني أبو سليمان الكوفي.	٦٨٥
٦٩٤- سالم بن أبي الجعد رافع الغطفاني الأشجعي مولاهم.	٦٧٣
٦٩٥- سالم بن الحسن بن هبة الله بن محفوظ بن صصري التغلبي.	٦٠٤
٦٩٦- سالم بن عبد الله بن عصمة المحاربي أبو عبد الله .	٤٣٣
٦٩٧- سالم بن عبدالله بن عمر بن الخطاب القرشي العدوي.	٩٥٢
٦٩٨- السَّرِيّ بن سهل بن خربان الجنديسابوري.	٥١٠
٦٩٩- سريج بن يونس بن إبراهيم البغدادي أبو الحارث المروذي.	٧٨٠
٧٠٠- سعد أبو مجاهد الطائي.	٧٠٢
٧٠١- سعد بن الصلت.	٦٢٦
٧٠٢- سعد بن عبدالحميد بن جعفر بن عبدالله بن الحكم الأنصاري أبو معاذ المدني.	٥٩٠
٧٠٣- سعد بن معبد الهاشمي.	٦٦٨
٧٠٤- سعدان بن بشر الجهني القُبِّي.	٧٠٢
٧٠٥- سعدان بن نصر بن منصور أبو عثمان الثقفي البزاز.	٤٧٨
٧٠٦- سعيد بن أبي أيوب الخزاعي مولاهم المصري أبو يحيى بن مقلاص.	٩٢٩
٧٠٧- سعيد بن أبي سعيد كيسان المقبري أبو سعد المدني.	٥٤٥
٧٠٨- سعيد بن أبي عروبة مهران اليشكري مولاهم أبو النضر البصري.	٤٧٩
٧٠٩- سعيد بن أبي هلال الليثي مولاهم أبو العلاء المصري.	٤٥٣
٧١٠- سعيد بن الحكم بن محمد بن سالم بن أبي مريم الجمحي بالولاء أبو محمد.	٥٥٥
٧١١- سعيد بن العباس بن محمد بن علي بن محمد بن سعيد و عثمان القرشي.	٥١٥

٧١٢- سعيد بن المرزبان العبسي مولاهم أبو سعد البقال.	٨٢٤
٧١٣- سعيد بن المسيب بن حزن بن أبي وهب بن عمرو بن عائذ القرشي المخزومي.	٤٤٤
٧١٤- سعيد بن إياس الجُريري أبو مسعود البصري.	٦٥٠
٧١٥- سعيد بن بحر أبو عثمان القراطيسي.	٨٥٦
٧١٦- سعيد بن بزيع.	٨٨١
٧١٧- سعيد بن بشير الأزدي مولاهم أبو عبدالرحمن أو أبو سلمة الشامي.	٥٥٣
٧١٨- سعيد بن جبير.	٤٦١
٧١٩- سعيد بن داود بن أبي زَنْبَر الزنبري أبو عثمان المدني.	٦١٩
٧٢٠- سعيد بن سالم القداح أبو عثمان المكي.	٥١٨
٧٢١- سعيد بن سعد بن عبادة الأنصاري الخزرجي.	٨٥٧
٧٢٢- سعيد بن سليمان الضبي أبو عثمان الواسطي.	٤٠٥
٧٢٣- سعيد بن عبدالرحمن بن يزيد بن رُقيش الأسدي المدني.	٨٢٦
٧٢٤- سعيد بن عبدالعزيز التنوخي الدمشقي.	٤٥٦
٧٢٥- سعيد بن مرثد الرحبي أبو العالية الشامي.	٤٦٨
٧٢٦- سعيد بن مسروق الثوري	٥٩٢
٧٢٧- سعيد بن يحيى بن سعيد بن أبان بن سعيد بن العاص.	٧١٢
٧٢٨- سفيان بن حسين بن حسن أبو محمد أو أبو الحسن الواسطي.	٨٧١
٧٢٩- سفيان بن سعيد بن مسروق الثوري أبو عبد الله الكوفي.	٤٤٥
٧٣٠- سفيان بن عيينة بن أبي عمران ميمون الهلالي، أبو محمد الكوفي ثم المكي	٤٠٣
٧٣١- سقراط.	٧٨٩
٧٣٢- سلام بن سليم الحنفي مولاهم أبو الأحوص الكوفي.	٨٩٢
٧٣٣- السلطان الأعظم سليم، فاتح مصر والشام وسائر ممالك العرب.	٤٥
٧٣٤- السلطان الشهيد الملك المظفر، سيف الدين المعزي.	٢٦
٧٣٥- السلطان الملك الصالح صلاح الدين أمير حاج ابن السلطان.	٤٣
٧٣٦- السلطان طغرلبك محمد بن ميكائيل بن سلجوق بن دقاق.	١٨
٧٣٧- السلطان غياث الدين محمد بن ملكشاه.	٦٢
٧٣٨- سلم بن جعفر البكراوي أبو جعفر الأعمى.	٦٥٢
٧٣٩- سلم بن جنادة بن سلم السُّوائي أبو السائب الكوفي.	٤٠٨
٧٤٠- سلم بن زَرِير العطاردي أبو بشر البصري.	٧٢١
٧٤١- سلم بن قادم مولى سلسبيل أبو الليث.	٥٧١
٧٤٢- سلمان أبو حازم الأشجعي الكوفي.	٤٧٧

٧٤٣- سلمان الأغر أبو عبدالله المدني.	٤٥٠
٧٤٤- سلمان بن مسعود بن الحسن، أبو محمد البغدادي، الشحام.	٩٤٩
٧٤٥- سلمة بن العيّار أحمد بن حصن الفزاري مولاهم أبو مسلم الدمشقي.	٤٥٦
٧٤٦- سلمة بن دينار أبو حازم الأعرج الأفزر التمار.	٩١٠
٧٤٧- سلمة بن شبيب المسمعي النيسابوري.	٤٠٠
٧٤٨- سلمة بن كُهيل الحضرمي أبو يحيى.	٦٤٥
٧٤٩- سلمة بن وَهرام اليماني.	٧٢٣
٧٥٠- سليم بن جبير الدوسي أبو يونس المصري.	٥٤٦
٧٥١- سليم بن عثمان أبو عثمان الطائي ثم الفوزي.	٥٣٩
٧٥٢- سليمان بن أبي سليمان، أبو إسحاق الشيباني.	٦٩٢
٧٥٣- سليمان بن المغيرة القيسي مولاهم البصري.	٦٧٢
٧٥٤- سليمان بن المؤيد بن عامر العقرباني المعروف بالزين الحافظي.	٦٩
٧٥٥- سليمان بن بريدة بن الحصيب الأسلمي المروزي.	٤٩٢
٧٥٦- سليمان بن بلال التيمي مولاهم أبو محمد المدني.	٨٧٠
٧٥٧- سليمان بن حرب الأزدي الواشحي البصري.	٥٢٠
٧٥٨- سليمان بن حمزة المقدسي ثم الصالحي.	٩٥
٧٥٩- سليمان بن حيان الأزدي أبو خالد الأحمر الكوفي.	٤٨٦
٧٦٠- سليمان بن سيف بن يحيى بن درهم أبو داود الحراني.	٨٨١
٧٦١- سليمان بن طرخان التيمي أبو المعتمر البصري.	٦٣٩
٧٦٢- سليمان بن عبدالحميد بن رافع البهراني أبو أيوب الحمصي.	٥٣٨
٧٦٣- سليمان بن عبدالرحمن بن عيسى التميمي الدمشقي ابن بنت شرحبيل.	٥١٥
٧٦٤- سليمان بن محمد بن علي بن أبي سعد أبو الفضل ويعرف اللبَّاد.	٤٨٥
٧٦٥- سليمان بن مسهر الفزاري الكوفي.	٥٣٢
٧٦٦- سليمان بن مهران الأسدي الكاهلي أبو محمد الكوفي الأعمش.	٤٠٦
٧٦٧- سليمان بن يسار الهلالي مولى ميمونة.	٩١٢
٧٦٨- سِماك بن حرب بن أوس بن خالد الذهلي البكري.	٦١٤
٧٦٩- سنجاريب.	٨١٦
٧٧٠- سُنقُر الأشقر شمس الدِّين الصّالحيّ.	٧٠
٧٧١- سهل بن أبي حثمة بن ساعدة بن عامر الأنصاري.	٦٣٢
٧٧٢- سهل بن حماد أبو عتّاب الدلال.	٧٢١
٧٧٣- سهل بن عثمان أبو مسعود العسكري.	٧٧٣

٧٧٤- سهيل بن أبي صالح ذكوان السمان أبو يزيد المدني.	٥٥٩
٧٧٥- سَوَّار الجَرمي.	٨٤٣
٧٧٦- سويد بن سعيد بن سهل الهروي الأصل ثم الحَدَثَاني الأنباري.	٥٤٠
٧٧٧- سويد بن عبدالعزيز بن نمير السلمي مولاهم الدمشقي.	٤٥٨
٧٧٨- سويد بن عمرو الكلبي أبو الوليد الكوفي.	٨٢٣
٧٧٩- سويد بن نصر بن سويد المروزي.	٦٨٣
٧٨٠- سيار أبو الحكم العنزي الواسطي وردان.	٨٠٤
٧٨١- سيَّار بن حاتم العَنزي.	٧١٦
٧٨٢- سيدان السلمي، والد عبدالله.	٦٣١
٧٨٣- سيف بن عبيدالله الجَرمي أبو الحسن السراج البصري.	٤٥٦
٧٨٤- شبابة بن سوار المدائني مولى بني فزارة.	٤١٢
٧٨٥- شِبْل بن العلاء بن عبدالرحمن بن يعقوب مولى الحرقة كنيته أبو المفضل.	٤١٧
٧٨٦- شبيب بن غرقدة.	٨٥٥
٧٨٧- شجاع بن الوليد بن قيس السكوني أبو بدر الكوفي.	٤٣٤
٧٨٨- شجاع بن سالم بن علي بن سلامة ابن البيطار الحريمي، ويعرف بابن خضير.	٤١٦
٧٨٩- شجاع بن علي بن محمد بن شجاع، أبو منصور المصقلي الصوفي.	٤٠٤
٧٩٠- شجاع بن مخلد الفلاس أبو الفضل البغوي.	٤٧٤
٧٩١- شراحيل بن آدة أبو الأشعث الصنعاني.	٨٥٦
٧٩٢- شريك بن طارق بن سفيان بن قرط التميمي الحنظلي.	٩٦٥
٧٩٣- شريك بن عبدالله النخعي الكوفي القاضي أبو عبدالله.	٤٠٩
٧٩٤- شريك بن عبدالله بن أبي نمر أبو عبدالله المدني.	٦٧٣
٧٩٥- شعبة بن الحجاج.	٧٧٠
٧٩٦- شعيب بن أبي حمزة دينار الأموي مولاهم أبو بشر الحمصي.	٤٤٣
٧٩٧- شعيب بن إسحاق بن عبدالرحمن الأموي مولاهم البصري ثم الدمشقي.	٤٤٨
٧٩٨- شعيب بن الليث بن سعد الفهمي مولاهم أبو عبدالملك المصري.	٨٥٢
٧٩٩- شعيب بن خالد البجلي الرازي.	٦١٤
٨٠٠- شعيب بن شعيب بن إسحاق الدمشقي.	٤٤٨
٨٠١- شعيب بن محمد بن عبدالله بن عمرو بن العاص.	٨٣٢
٨٠٢- شقيق بن سلمة الأسدي أبو وائل الكوفي.	٥٩٧
٨٠٣- شِمْر بن عطية الأسدي الكاهلي الكوفي.	٦٥٦
٨٠٤- شمعون بن زيد أبو ريحانة الأزدي.	٤٦٨

٨٠٥- شهر بن حوشب الأشعري الشامي.	٦٠٢
٨٠٦- شيبان بن عبدالرحمن التميمي مولاهم النحوي أبو معاوية البصري.	٥٢٥
٨٠٧- شيبان بن فروخ أبي شيبة الحَبَطي الأُبُلِّي أبو محمد.	٤٣٢
٨٠٨- شيركوه بن شاذي بن مروان بن يعقوب الدويني، الملك المنصور.	٤٠
٨٠٩- صاعد بن سيار بن محمد بن عبدالله بن إبراهيم، أبو العلاء الإسحاقي الهروي.	٥٤٢
٨١٠- صاعد بن محمد بن أحمد بن عبدالله القاضي أبو العلاء الأُسْتَوائيّ النَّيسابوريّ.	٩٥٩
٨١١- صالح بن بشر بن سلمة أبو الفضل القرشي الأردني الطبراني.	٤٦٧
٨١٢- صالح بن بشير بن وادع المرِّي أبو بشر البصري القاص الزاهد.	٥٠٩
٨١٣- صالح بن بيان الثقفي ويقال العبدي ويعرف بالساحلي.	٧٦٨
٨١٤- صالح بن عمران بن حرب أبو شعيب الدَّعَّاء.	٦١٩
٨١٥- صالح بن قدامة بن إبراهيم بن محمد بن حاطب القرشي الجمحي المدني.	٤٨٨
٨١٦- صالح بن كيسان المدني أبو محمد أو أبو الحارث.	٥٢٠
٨١٧- صالح بن مسلم بن رومان.	٥٦٩
٨١٨- الصباح بن مجالد.	٨٨٦
٨١٩- صَبيغ بن عِسْل.	٩٤٣
٨٢٠- صدقة بن سابق المُقْعَد الزَّمِن.	٨٨٢
٨٢١- الصعق بن حَزْن بن قيس البكري البصري أبو عبد الله.	٤٣٢
٨٢٢- صفوان بن سليم المدني أبو عبد الله الزهرى .	٨٠٧
٨٢٣- صفوان بن عبدالله بن صفوان بن أمية القرشي.	937
٨٢٤- صفوان بن عمرو بن هرم السكسكي أبو عمرو الحمصي.	٧٢٦
٨٢٥- صفوان بن محرز بن زياد المازني .	٨٨٣
٨٢٦- صفوان بن يعلى بن أمية التميمي المكي.	٧٢٤
٨٢٧- صلاح الدين بن يوسف بن العزيز محمد ابن السلطان صلاح الدين.	٢٥
٨٢٨- صَنْجيل .	٦٦
٨٢٩- صهيب ابن سنان أبو يحيى الرومي.	418
٨٣٠- صيفي بن زياد الأنصاري مولاهم أبو زياد أو أبو سعيد المدني.	٩٥٣
٨٣١- الضحاك بن عثمان بن عبدالله بن خالد ابن حزام الأسدي الحزامي.	٤٨٦
٨٣٢- الضحاك بن مخلد بن الضحاك بن مسلم الشيباني أبو عاصم النبيل.	٤٧٣
٨٣٣- الضحاك بن مزاحم الهلالي أبو القاسم .	٦٥٦
٨٣٤- ضرار بن عمرو الملطي.	٧٤٠
٨٣٥- ضرار بن مرة الكوفي أبو سنان الشيباني الأكبر .	٨٩٠

٨٣٦- ضمرة بن ربيعة الفلسطيني.	٧٢٦
٨٣٧- ضمضم أبو المثنى الأملوكي الحمصي.	٧٢٦
٨٣٨- ضياء الدين المقدسي.	٨٢
٨٣٩- ضياء بن أبي القاسم أحمد بن علي بن الخُرَيف البغدادي النجار.	٨٥٢
٨٤٠- طاهر بن أبي الفضل محمد بن طاهر بن علي بن أحمد الحاجي.	٥٤٠
٨٤١- طاهر بن محمد بن طاهر، أبو زرعة المقدسي الرازي.	٥٢٤
٨٤٢- طاوس بن كيسان اليماني أبو عبدالرحمن الحميري مولاهم الفارسي.	٩٣٠
٨٤٣- طِخْفَة بن قيس الغفاري ويقال قيس ابن طخفة، صحابي.	٥٧٨
٨٤٤- طراد بن محمد بن علي بن حسن بن محمد، أبو الفوارس الزينبي.	٤٠١
٨٤٥- طريف بن مجالد الهُجيمي أبو تميمة البصري .	٦٣٧
٨٤٦- طغتكين، الأمير أبو منصور، المعروف بأتابك.	٥٤
٨٤٧- طلحة بن البراء، حليف بني عمرو بن عوف الأنصاري.	٤٧٧
٨٤٨- طلحة بن زيد القرشي أبو مسكين أو أبو محمد الرقي.	٨٠٧
٨٤٩- طلحة بن عبدالرحمن بن عوف الزهري .	٨٦٩
٨٥٠- طلحة بن عبيدالله بن كَرِيز الخزاعي أبو المطرف.	٩٣٧
٨٥١- طلحة بن عمرو بن عثمان الحضرمي المكي.	٤٦٤
٨٥٢- طلحة بن نافع الواسطي أبو سفيان الإسكاف .	٧١٧
٨٥٣- طلحة بن يحيى بن طلحة بن عبيدالله التيمي المدني.	٥٨٨
٨٥٤- ظالم بن عمرو بن سفيان أبو الأسود الدِّيْلي ويقال الدُّؤَلي البصري.	٤٤٤
٨٥٥- عاصم بن الحسن بن محمد بن علي بن عاصم بن مهران، أبو الحسين العاصمي.	٨٧٦
٨٥٦- عاصم بن بهدلة وهو ابن أبي النجود الأسدي مولاهم الكوفي أبو بكر المقرئ.	٤٩٥
٨٥٧- عاصم بن رجاء بن حيوة الكندي الفلسطيني.	٨٩٤
٨٥٨- عاصم بن سليمان الأحول أبو عبدالرحمن.	٨٢٠
٨٥٩- عاصم بن كليب بن شهاب بن المجنون الجرمي.	٧٠٤
٨٦٠- عامر بن سعد البجلي.	٦٠٥
٨٦١- عامر بن سعد بن أبي وقاص الزهري.	٦٠٢
٨٦٢- عامر بن سيار النَّحلي الدارمي التميمي.	٧١٠
٨٦٣- عامر بن شراحيل الشعبي أبو عمرو.	٩٠٣
٨٦٤- عامر بن عبدالله بن الزبير بن العوام الأسدي أبو الحارث المدني.	٩٤٧
٨٦٥- عامر بن عقبة ويقال ابن عبدالله العُقَيلي.	٦٢٢
٨٦٦- عامر بن واثلة بن عبدالله بن عمرو بن جحش الليثي أبو الطفيل.	٦٠٠

٨٦٧- عايذالله بن عبدالله أبو إدريس الخولاني.	٥١٨
٨٦٨- عباد بن العوام بن عمر الكلابي مولاهم أبو سهل الواسطي .	٨٨٥
٨٦٩- عباد بن حمزة بن عبدالله بن الزبير الأسدي.	٥٩٢
٨٧٠- عباد بن زياد بن موسى الأسدي الساجي.	٨٥٥
٨٧١- عباد بن عباد بن حبيب بن المهلب ابن أبي صفرة الأزدي.	٧٧٠
٨٧٢- عباد بن كثير الثقفي البصري.	٦٧٥
٨٧٣- عباد بن موسى الخُتَّلي أبو محمد.	٥٧٢
٨٧٤- عباد بن يعقوب الروَاجِني.	٧٠٥
٨٧٥- عباس بن أحمد اليماني المستملي.	٦٨١
٨٧٦- العباس بن أحمد بن حسان السامي.	٨٥٠
٨٧٧- العباس بن الفضل بن محمد أبو الفضل الأسفاطي البصري.	٥٢٠
٨٧٨- العباس بن الوليد بن مَزيد العُذري البيروتي.	٩٢٤
٨٧٩- العباس بن الوليد بن نصر النرسي.	٩٠٧
٨٨٠- عباس بن سهل بن سعد .	٨٧٠
٨٨١- عباس بن عبدالعظيم بن إسماعيل العنبري أبو الفضل البصري.	٦٥٢
٨٨٢- العباس بن علي بن العباس بن واضح بن سوار بن عبدالرحمن النسائي.	٦٩٠
٨٨٣- عباس بن محمد بن حاتم الدوري أبو الفضل البغدادي.	٤٩٢
٨٨٤- العباس بن يزيد بن أبي حبيب أبو الفضل البحراني البصري يلقب بعباسويه.	٥٣٠
٨٨٥- عبد الحق بن عبد الخالق بن أحمد بن عبد القادر بن محمد بن يوسف.	٦٤٢
٨٨٦- عبد الرحمن بن الإمام الحافظ المزي زكي الدين الحريري.	٤٨٩
٨٨٧- عبد الرحمن بن عبد الحليم بن تيمية زين الدّين أبو الفرج الحراني.	٤٢٣
٨٨٨- عبد الرحمن بن محمد بن سلم الرازي، أبو يحيى الأصبهاني.	٧٧٣
٨٨٩- عبد الرحمن بن محمد بن عبد الجبار أبو محمد المقدسي	٧٦٧
٨٩٠- عبد الرحمن بن مخراق .	٦٩٥
٨٩١- عبد الرحمن بن مهدي بن حسان العنبري مولاهم أبو سعيد البصري.	٤٤٥
٨٩٢- عبد الرحيم بن يحيى بن عبد الرحيم بن مفرج بن مَسْلَمَةَ القرشي.	٦١٢
٨٩٣- عبد العزيز بن أحمد بن علي أبو بكر التاجر المعروف بالآدمي.	٧٦٢
٨٩٤- عبد الغني بن عبد الواحد بن علي بن سرور، أبو محمد المقدسي.	٤٥٩
٨٩٥- عبد القاهر بن محمد بن محمد بن عنزة.	٤٧١
٨٩٦- عبد الله بن أحمد بن محمد بن حنبل الشيباني أبو عبد الرحمن.	٤٠٧
٨٩٧- عبد الله بن الجهم الرازي أبو عبدالرحمن.	٤٣٠

٨٩٨- عبد الله بن بكر بن حبيب السهمي الباهلي أبو وهب السهمي.	٤٤٧
٨٩٩- عبد الله بن خليفة الهمداني الكوفي.	٦٥٣
٩٠٠- عبد الله بن دَهْبَل بن علي بن منصور بن كاره، أبو محمد الحَريمي، الدقاق.	٥٧٩
٩٠١- عبد الله بن زيد بن عمرو أو عامر الجرمي أبو قلابة البصري.	٦٠٨
٩٠٢- عبد الله بن سعيد بن كلاب أبو محمد القطان، البصري	٣١٨
٩٠٣- عبد الله بن عبد الملك بن كرز بن جابر القرشي الفهري.	٦٢٦
٩٠٤- عبد الله بن محمد بن أحمد أبو بكر ابن النقور البغدادي.	٤٢٧
٩٠٥- عبد الله بن محمد بن الحسين بن ناقيا بن داود بن محمد بن يعقوب .	٧٥٥
٩٠٦- عبد الله بن محمد بن علي بن نفيل أبو جعفر النفيلي الحراني .	٦٣٧
٩٠٧- عبد الله بن محمد بن عمران بن إبراهيم بن محمد بن طلحة بن عبيد الله .	٥٩١
٩٠٨- عبد الله بن مُحَمَّد بن مضر أبو عبد الرحمن الثقفي.	٤٦٥
٩٠٩- عبد الله بن مروان بن معاوية بن الحارث بن أسماء بن خارجة الفزاري	٦٨٠
٩١٠- عبد الله بن وهب بن مسلم القرشي مولاهم أبو محمد المصري.	٤٤٦
٩١١- عبد الوهاب بن محمد بن إسحاق بن محمد بن يحيى بن منده العبدي.	٤٥٢
٩١٢- عبدالأعلى بن حماد بن نصر الباهلي مولاهم، البصري أبو يحيى النَّرسي.	٣٩٨
٩١٣- عبدالأعلى بن عبدالأعلى البصري السامي أبو محمد.	٩٥٨
٩١٤- عبدالأول بن عيسى بن شعيب بن إبراهيم بن إسحاق أبو الوقت السجزي.	٤٥٤
٩١٥- عبدالجبار بن الورد المخزومي مولاهم المكي أبو هشام.	٧٢٩
٩١٦- عبدالجبار بن محمد بن أحمد الخواري البيهقي.	٤٩٨
٩١٧- عبدالجليل بن أبي سعد منصور بن إسماعيل أبو محمد الهروي الفامِيُّ المعدَّل.	٧٦٧
٩١٨- عبدالجليل بن عطية القيسي أبو صالح البصري .	٧٣٢
٩١٩- عبدالحق بن إبراهيم بن محمد بن نصر بن محمد بن نصر المُرسي الرُّقُوطيّ.	٧٥٥
٩٢٠- عبدالحق بن عبدالخالق بن أحمد بن عبدالقادر بن محمد بن يوسف، اليوسفي.	٦٤٠
٩٢١- عبدالحميد بن حبيب بن أبي العشرين الدمشقي أبو سعيد كاتب.	٤٥٧
٩٢٢- عبدالرحمن بن إبراهيم بن عمرو العثماني مولاهم لقبه دحيم ابن اليتيم.	٥٦٢
٩٢٣- عبدالرحمن بن أبي الزناد عبدالله بن ذكوان المدني.	٥٥٦
٩٢٤- عبدالرحمن بن أبي الفضائل عبدالوهاب بن أبي زيد صالح بن محمد ابن المعزم الهمذاني.	٧٩٣
٩٢٥- عبدالرحمن بن أبي الموال زيد أبو محمد مولى آل علي.	٤١٨
٩٢٦- عبدالرحمن بن أبي بكرة نُفيع بن الحارث الثقفي .	٦٨٩
٩٢٧- عبدالرحمن بن أبي كريمة.	٦٦٤
٩٢٨- عبدالرحمن بن أبي ليلى الأنصاري المدني ثم الكوفي.	٤١٣

٩٢٩- عبدالرحمن بن أحمد بن عبدالملك بن عثمان ابن مفلح المقدسي الأنصاري.	٧١٦
٩٣٠- عبدالرحمن بن أحمد بن يونس بن عبدالأعلى الصدفي المصري.	٩٠٩
٩٣١- عبدالرحمن بن إسحاق بن الحارث الواسطي أبو شيبة .	٧٢٧
٩٣٢- عبدالرحمن بن إسحاق بن عبد الله ابن الحارث ابن كنانة المدني.	٦٣٢
٩٣٣- عبدالرحمن بن البيلماني مولى عمر.	٤٩٤
٩٣٤- عبدالرحمن بن ثابت بن ثوبان العنسي الدمشقي.	٤٩٦
٩٣٥- عبدالرحمن بن جُبير بن نُفير الحضرمي الحمصي .	٧٦٦
٩٣٦- عبدالرحمن بن حرملة بن عمرو بن سَنَّة الأسلمي أبو حرملة المدني.	٤٥٩
٩٣٧- عبدالرحمن بن حماد بن عمران بن موسى بن طلحة بن عبيدالله.	٥٩٧
٩٣٨- عبدالرحمن بن حوشب النصري الحمصي.	٤٦٨
٩٣٩- عبدالرحمن بن زيد بن أسلم العدوي.	٤٧٥
٩٤٠- عبدالرحمن بن سابط ويقال: ابن عبدالله بن سابط .	٧٧٤
٩٤١- عبدالرحمن بن سلَّام الجُمحي مولاهم أبو حرب البصري.	٥٠٨
٩٤٢- عبدالرحمن بن سليمان بن عبدالله بن حنظلة الأنصاري.	٦٩٠
٩٤٣- عبدالرحمن بن شِمَاسة المَهْري المصري .	٦٣٣
٩٤٤- عبدالرحمن بن عبدالله بن سعد الدشتكي أبو محمد الرازي.	٨٦٠
٩٤٥- عبدالرحمن بن عبدالله بن عتبة بن عبدالله بن مسعود الكوفي المسعودي.	٩٥٧
٩٤٦- عبدالرحمن بن عبدالله بن مسعود الهذلي الكوفي .	٦٧٥
٩٤٧- عبدالرحمن بن عثمان بن القاسم بن معروف بن حبيب، أبو محمد بن أبي نصر التميمي.	٨٦٨
٩٤٨- عبدالرحمن بن علي بن محمد بن أحمد بن الحسين بن موسى المزكي.	٥٩٣
٩٤٩- عبدالرحمن بن عمر بن عبدالرحمن بن ثابت أبو مسلم التيمي .	٧٠٩
٩٥٠- عبدالرحمن بن عمر بن يزيد بن كثير الزهري أبو الحسن الأصبهاني .	٨٦٧
٩٥١- عبدالرحمن بن عمرو بن سهل الأنصاري المدني.	٦٣٢
٩٥٢- عبدالرحمن بن عمرو بن عبدالله بن صفوان النصري أبو زرعة الدمشقي .	٨٦٨
٩٥٣- عبدالرحمن بن عوف الصحابي الجليل.	٦٢٧
٩٥٤- عبدالرحمن بن غابر الهمدانيّ.	٩٠٩
٩٥٥- عبدالرحمن بن غَنم الأشعري .	٨٠٤
٩٥٦- عبدالرحمن بن محمد الأموي، أمير المؤمنين الناصر لدين الله.	٣٣
٩٥٧- عبدالرحمن بن محمد بن أحمد بن محمد، ابن قدامة أبي عمر المقدسي.	٥٠٣
٩٥٨- عبدالرحمن بن محمد بن المظفر بن محمد بن داود بن احمد بن معاذ البوشنجي.	٥٢٦
٩٥٩- عبدالرحمن بن محمد بن زياد المحاربي أبو محمد الكوفي.	٤٩٩

٩٦٠- عبدالرحمن بن محمد بن عبد الرحمن بن أبي عاصم، أبو عطاء الهروي الجوهري.	٧٦٨
٩٦١- عبدالرحمن بن محمد بن عبدالرحمن بن زياد، أبو عيسى الأصبهاني الأديب.	٥٧٧
٩٦٢- عبدالرحمن بن محمد بن عبدالواحد القزاز، أبو منصور ابن زريق.	٤٢٣
٩٦٣- عبدالرحمن بن محمد بن عبيدالله بن سعد بن إبراهيم أبو محمد الزهري.	٩٢٨
٩٦٤- عبدالرحمن بن معاوية بن الحويرث الأنصاري الزرقي .	٦٣٩
٩٦٥- عبدالرحمن بن مغيث .	٨٧٤
٩٦٦- عبدالرحمن بن مكي بن عبدالرحمن بن أبي سعيد بن عتيق ابن الحاسب.	٤٣١
٩٦٧- عبدالرحمن بن مَلّ أبو عثمان النهدي	٦٨٦
٩٦٨- عبدالرحمن بن مهدي بن حسان العنبري مولاهم أبو سعيد البصري.	٤١٩
٩٦٩- عبدالرحمن بن ميسرة الحضرمي أبو سلمة الحمصي.	٥١٨
٩٧٠- عبدالرحمن بن نجم بن عبدالوهاب بن الحنبلي الدمشقي.	٨٤١
٩٧١- عبدالرحمن بن نصر بن عبيد الفدمي السوادي الصالحي الحنفي.	٤٦٩
٩٧٢- عبدالرحمن بن هرمز الأعرج أبو داود المدني.	٤٧٦
٩٧٣- عبدالرحمن بن يزيد بن جابر الأزدي أبو عتبة الشامي الداراني .	٨٥٦
٩٧٤- عبدالرحمن بن يزيد بن قيس النخعي أبو بكر الكوفي.	٥٩٥
٩٧٥- عبدالرحمن بن يعقوب الجهني المدني مولى الحُرَقة.	٤١٧
٩٧٦- عبدالرحمن بن يوسف بن محمد بن نصر، المخلص فخر الدين أبو محمد البعلبكي.	١٠٠
٩٧٧- عبدالرحيم بن حبيب بن عمر، أبو محمد الأنصاري.	٧٦٨
٩٧٨- عبدالرحيم بن هارون الواسطي أبو هشام الغساني.	٩٢٤
٩٧٩- عبدالرحيم بن واقد الخراساني.	٧٦٦
٩٨٠- عبدالسلام بن حرب بن سلم النهدي المُلائي أبو بكر الكوفي.	٩٤٢
٩٨١- عبدالسلام بن عبدالرحمن ابن أبي الرجال محمد بن عبدالرحمن بن برجان .	٧٣٥
٩٨٢- عبدالسلام بن عبدالله بن تيمية الحراني	٤١٦
٩٨٣- عبدالصبور بن عبدالسلام بن أبي الفضل، أبو صابر الهروي الفامي التاجر.	٥٤٣
٩٨٤- عبدالصمد بن عبدالوارث بن سعيد التَّنُّوري .	٦٤٥
٩٨٥- عبدالصمد بن معقل بن منبه اليماني.	٦٦١
٩٨٦- عبدالصمد بن موسى بن محمد بن إبراهيم الإمام الهاشمي.	٦١٨
٩٨٧- عبدالعزيز بن أبان بن محمد بن عبدالله بن سعيد بن العاص الأموي.	٦٧٩
٩٨٨- عبدالعزيز بن أبي سلمة بن عبيدالله بن عبدالله بن عمر أبو عبدالرحمن المدني .	٨٩٨
٩٨٩- عبدالعزيز بن أحمد بن محمد بن علي بن سليمان التميمي الكتاني.	٥٠٠
٩٩٠- عبدالعزيز بن المختار الدباغ البصري.	٩٣٦

٩٩١- عبدالعزيز بن جعفر بن أحمد بن يزداد بن معروف أبو بكر المعروف بغلام الخلال.	٤٩٠
٩٩٢- عبدالعزيز بن جعفر بن بكر بن إبراهيم أبو شيبة يعرف بابن الخوارزمي.	٥٤٩
٩٩٣- عبدالعزيز بن زياد.	٤١٤
٩٩٤- عبدالعزيز بن سليمان بن عبدالعزيز الحرملي أبو محمد الأنطاكي.	٥٦١
٩٩٥- عبدالعزيز بن صهيب البُناني .	٨٨٧
٩٩٦- عبدالعزيز بن عبدالله بن أبي سلمة الماجشون.	٨٢٣
٩٩٧- عبدالعزيز بن عبدالمنعم بن علي بن الصَّيقل أبو العز الحراني.	٨٥١
٩٩٨- عبدالعزيز بن علي بن أحمد بن الفضل بن شكر بن بكران، أبو القاسم الخياط.	٥٠١
٩٩٩- عبدالعزيز بن محمد بن عبيد الدراوردي أبو محمد الجهني مولاهم المدني.	٤٥٤
١٠٠٠- عبدالعزيز بن محمد بن محمد بن عاصم الأُسْتُغداديزي النّخشبي.	٤٢٢
١٠٠١- عبدالعزيز بن محمود بن المبارك الجُنَابَذِيُّ ابن الأخضر البغدادي .	٩٠٢
١٠٠٢- عبدالغفار بن القاسم أبو مريم الأنصاري.	٥٢٤
١٠٠٣- عبدالغفار بن داود بن مهران أبو صالح الحراني.	٥٥٦
١٠٠٤- عبدالغفار بن محمد بن جعفر بن زيد أبو طاهر المؤدب.	٥٥٢
١٠٠٥- عبدالقادر بن عبدالله بن عبدالرحمن وقيل: عبدالله، أبو محمد الرهاوي.	٥٤٢
١٠٠٦- عبدالقادر بن يوسف بن مظفر بن صدقة، أبو محمد بن الحظيري.	٥٨٩
١٠٠٧- عبدالقدوس بن الحجاج الخولاني أبو المغيرة الحمصي .	٧٢٧
١٠٠٨- عبدالكريم بن الهيثم بن زياد أبو يحيى القطان.	٤٦٢
١٠٠٩- عبدالكريم بن مالك الجزري أبو سعيد الخضرمي .	٨٨٤
١٠١٠- عبدالكريم بن هوازن بن عبدالملك بن طلحة بن محمد أبو القاسم القشيري.	٩٤٨
١٠١١- عبداللطيف بن أبي الفرج محمد بن علي بن حمزة بن فارس، ابن القبيطي.	٨٢٨
١٠١٢- عبداللطيف بن عبدالمنعم بن علي أبو الفرج النميري ابن الصيقل الحراني الحنبلي.	٤٦٠
١٠١٣- عبدالله الصنابحي .	٩٦٦
١٠١٤- عبدالله العاضد لدين الله، أبو محمد بن يوسف العبيدي المصري.	٣٥
١٠١٥- عبدالله بن أبي جعفر الرازي .	٨٨٨
١٠١٦- عبدالله بن أبي سعيد أبو زيد المديني.	٩٥٥
١٠١٧- عبدالله بن أبي سفيان الموصلي.	٧٤٠
١٠١٨- عبدالله بن أبي نجيح أبو يسار الثقفي مولاهم .	٧٢٠
١٠١٩- عبدالله بن أحمد بن تمام بن حسان التَّلِّيُّ الصالحي الحنبلي.	٤٦٢
١٠٢٠- عبدالله بن أحمد بن حَمُّوَيْه بن يوسف بن أعين أبو محمد السرخسي الحمويي.	٥٢٧
١٠٢١- عبدالله بن أحمد بن عبدالقادر بن محمد بن يوسف، أبو القاسم البغدادي .	٧٨٤

١٠٢٢- عبدالله بن أحمد بن موسى بن زياد أبو محمد الجواليقي المعروف بعبدان.	٥٨٦
١٠٢٣- عبدالله بن إسحاق بن إبراهيم بن عبدالعزيز أبو محمد الخراساني البغوي.	٦٥١
١٠٢٤- عبدالله بن الحارث الأنصاري البصري أبو الوليد.	٨٢١
١٠٢٥- عبدالله بن الحارث الزُّبيدي النجراني الكوفي .	٨٩٠
١٠٢٦- عبدالله بن الحسن بن أحمد بن أبي شعيب.	٤٦٣
١٠٢٧- عبدالله بن الحسن بن بندار بن ناجية بن سدوس، أبو محمد المديني الأصبهاني.	٦٧٤
١٠٢٨- عبدالله بن الحسن بن محمد بن الحسن بن علي أبو القاسم الخلال.	٤٨٦
١٠٢٩- عبدالله بن الزبير بن عيسى القرشي الأسدي الحميدي .	٧١٩
١٠٣٠- عبدالله بن السائب بن يزيد الكندي أبو محمد المدني .	٨٨٤
١٠٣١- عبدالله بن الفضل بن العباس بن ربيعة بن الحارث بن عبدالمطلب الهاشمي.	٩١٤
١٠٣٢- عبدالله بن الكوا اليشكري .	٧١٩
١٠٣٣- عبدالله بن المغيرة بن أبي ذباب الدوسي.	٥٦٢
١٠٣٤- عبدالله بن باباه مولى آل حجير بن أبي أهاب المكي .	٨٦٢
١٠٣٥- عبدالله بن بركات بن إبراهيم بن طاهر بن بركات، أبو محمد ابن الخُشُوعيّ.	٤٦٧
١٠٣٦- عبدالله بن بريدة بن الخصيب الأسلمي أبو سهل المروزي.	٤٣١
١٠٣٧- عبدالله بن جعفر بن أبي طالب الهاشمي.	٨١١
١٠٣٨- عبدالله بن جعفر بن أحمد بن فارس أبو محمد الأصبهاني.	٦١١
١٠٣٩- عبدالله بن جعفر بن إسحاق بن علي بن جابر بن الهيثم بن رشيد الجابري.	٧١٣
١٠٤٠- عبدالله بن جعفر بن درستويه بن المرزبان أبو محمد الفارسي النحوي.	٨٥٩
١٠٤١- عبدالله بن جعفر بن نجيح السعدي مولاهم أبو جعفر المديني.	٥٧٠
١٠٤٢- عبدالله بن داود بن عامر الهمداني أبو عبدالرحمن الخُريبي.	٨٩٤
١٠٤٣- عبدالله بن دكين الكوفي أبو عمر.	٨٥٣
١٠٤٤- عبدالله بن ذكوان القرشي أبو عبدالرحمن المدني المعروف بأبي الزناد.	٥١٩
١٠٤٥- عبدالله بن رباح الأنصاري أبو خالد المدني .	٩٦٤
١٠٤٦- عبدالله بن رجاء بن عمر الغُدَاني.	٥٩٣
١٠٤٧- عبدالله بن رشيد أبو عبدالرحمن من أهل جنديسابور.	٥١٠
١٠٤٨- عبدالله بن زيدان بن بُريد بن رزين بن الربيع بن قَطَن البجلي.	٨٢٤
١٠٤٩- عبدالله بن سراقة الأزدي البصري.	٦٠٢
١٠٥٠- عبدالله بن سعيد بن حصين الكندي أبو سعيد الأشج الكوفي.	٤٨٦
١٠٥١- عبدالله بن شقيق العُقيلي.	٦٢٢
١٠٥٢- عبدالله بن شوذب الخراساني أبو عبدالرحمن.	٩٢٧

١٠٥٣- عبدالله بن صالح بن محمد بن مسلم .	٦٩٤
١٠٥٤- عبدالله بن صفوان بن أمية بن خلف الجمحي أبو صفوان المكي.	٦٣٥
١٠٥٥- عبدالله بن ضرار بن عمرو المَلْطي.	٧٤٠
١٠٥٦- عبدالله بن طاوس بن كيسان أبو محمد اليماني.	٩٣٠
١٠٥٧- عبدالله بن عامر بن ربيعة العنزي أبو محمد المدني.	٩٢١
١٠٥٨- عبداللَّه بن عامر بن كريز بن ربيعة بن حبيب بن عبد شمس بن عبد مناف .	٦٣٥
١٠٥٩- عبدالله بن عبد الرحمن الشامي .	٧٦٦
١٠٦٠- عبدالله بن عبدالجبار الخبائري أبو القاسم الحمصي لقبه زِبْريق.	٥٣٨
١٠٦١- عبدالله بن عبدالرحمن بن أبي حسين بن الحارث بن عامر بن نوفل .	٧١٩
١٠٦٢- عبدالله بن عبدالرحمن بن الفضل بن بهرام السمرقندي أبو محمد الدارمي.	٤٧١
١٠٦٣- عبدالله بن عبدالرحمن بن معمر بن حزم الأنصاري أبو طُوالة المدني.	٨٢٥
١٠٦٤- عبدالله بن عبدالرحمن بن يزيد بن زيد بن أسامة بن زيد بن حارثة الكلبي.	٥٦٦
١٠٦٥- عبدالله بن عبدالرحمن بن يعلى بن كعب الطائفي أبو يعلى الثقفي.	٩٥٨
١٠٦٦- عبدالله بن عبدالله الأموي.	٦٢٠
١٠٦٧- عبدالله بن عبدالله الرازي أبو جعفر مولى بني هاشم.	٩٣٣
١٠٦٨- عبدالله بن عبدالله بن الأصم العامري.	٩٣٨
١٠٦٩- عبدالله بن عبيدالله بن عبد الله بن أبي مليكة بن عبدالله بن جدعان .	٧٧٣
١٠٧٠- عبدالله بن عبيدالله بن يحيى، أبو محمد المؤدب المعروف بابن البيع .	٥٨٩
١٠٧١- عبدالله بن عثمان بن خُثيم القاري المكي .	٦٤٩
١٠٧٢- عبدالله بن عُكيم الجهني أبو معبد الكوفي مخضرم.	٤٠٩
١٠٧٣- عبدالله بن علي بن أحمد بن محمد بن زكري، أبو الفضل الدقاق الكاتب.	٨٢٨
١٠٧٤- عبدالله بن عمر بن حفص بن عاصم بن عمر بن الخطاب .	٧٠٧
١٠٧٥- عبدالله بن عمر بن علي بن زيد، أبو المنجى ابن اللَّتِّيِّ الحَرِيْمِيُّ.	٤٨٨
١٠٧٦- عبدالله بن عمير مولى أم الفضل ويقال له مولى ابن عباس.	٤٢٦
١٠٧٧- عبدالله بن عَميرة.	٦١٤
١٠٧٨- عبدالله بن عون بن أرطبان أبو عون البصري.	٥٠٢
١٠٧٩- عبدالله بن غيلان	٨٦٤
١٠٨٠- عبدالله بن فيروز الديلمي.	٥١٦
١٠٨١- عبدالله بن لهيعة بن عقبة الحضرمي أبو عبدالرحمن المصري.	٥٥١
١٠٨٢- عبدالله بن محمد بن أبي الأسود أبو بكر البصري	٦٩٩
١٠٨٣- عبدالله بن محمد بن أبي بكر الصديق التيمي المدني .	٥٨٤

١٠٨٤ - عبدالله بن محمد بن الحسن، أبو محمد ابن الشرقي.	٥٩٤
١٠٨٥ - عبدالله بن محمد بن اليسع بن طالب بن حرب بن عاصم الأنطاكي.	٥٦١
١٠٨٦ - عبدالله بن محمد بن أيوب بن صبيح أبو محمد المخرمي.	٩٢٤
١٠٨٧ - عبدالله بن مُحَمَّد بن زياد بن واصل بن ميمون أبو بكر النيسابوري.	٤٥٠
١٠٨٨ - عبدالله بن محمد بن شاكر أبو البختري العنبري البغدادي.	٨٢٨
١٠٨٩ - عبدالله بن محمد بن عبد العزيز بن المرزبان بن سابور بن شاهنشاه البغوي.	٤١٨
١٠٩٠ - عبدالله بن محمد بن عبد الله بن جعفر الجعفي أبو جعفر المسنَدي .	٥٤٨
١٠٩١ - عبدالله بن محمد بن عقيل بن أبي طالب الهاشمي أبو محمد المدني .	٨٥٧
١٠٩٢ - عبدالله بن محمد بن عمرو بن الجراح الأزدي أبوالعباس الغزي.	٥٨٥
١٠٩٣ - عبدالله بن محمد بن محمد بن فورك بن عطاء، أبو بكر الأصبهاني .	٦٥٠
١٠٩٤ - عبدالله بن مرة الهمداني الخارفي الكوفي.	٤٨٢
١٠٩٥ - عبدالله بن مسعر بن كدام.	٧٧٣
١٠٩٦ - عبدالله بن مسلم بن ثابت بن زيد بن القاسم، ابن جوالق.	٤٧٢
١٠٩٧ - عبدالله بن مسلمة بن قعنب القعنبي الحارثي أبو عبدالرحمن البصري.	٥٧٥
١٠٩٨ - عبدالله بن منصور بن هبة الله بن أحمد بن أبي الفوارس.	٧١٢
١٠٩٩ - عبدالله بن نُجي بن سلمة الحضرمي الكوفي أبو لقمان.	٨٩٦
١١٠٠ - عبدالله بن نِمران الحَجْري.	٩٢٦
١١٠١ - عبدالله بن نمير الهمداني أبو هشام الكوفي.	٩١٣
١١٠٢ - عبدالله بن هاشم بن حيان العبدي أبو عبدالرحمن الطوسي.	٥٩٤
١١٠٣ - عبدالله بن هانئ أبو الزعراء الأكبر الكوفي .	٦٨٢
١١٠٤ - عبدالله بن يزيد المعافري أبو عبدالرحمن الحبلي.	٤٤٦
١١٠٥ - عبدالله بن يزيد المكي أبو عبدالرحمن المقرىء.	٩٢٩
١١٠٦ - عبدالله بن يسار المكي الأعرج.	٤٨٩
١١٠٧ - عبدالمجيد بن عبدالعزيز بن أبي رواد.	٩٤٥
١١٠٨ - عبدالملك بن إبراهيم الجُدِّي المكي.	٦٧٢
١١٠٩ - عبدالملك بن أبي القاسم عبدالله بن أبي سهل بن أبي القاسم الكَرُوخيّ.	٥١٥
١١١٠ - عبدالملك بن أبي سليمان ميسرة العَرْزَمي.	٩٣٧
١١١١ - عبدالملك بن سعيد بن حيان ابن أبجر الكوفي.	٤١٣
١١١٢ - عبدالملك بن عبدالعزيز القشيري النسائي أبو نصر التمار.	٤٢٤
١١١٣ - عبدالملك بن عبدالعزيز بن جريج الأموي مولاهم المكي.	٥١٣
١١١٤ - عبدالملك بن عبدالله بن أسيد، روى عن ابي ليلى الحارثى.	٦٣٢

١١١٥- عبدالملك بن عمرو القيسي أبو عامر العَقَدي.	٥٤٩
١١١٦- عبدالملك بن عمير بن سويد اللخمي يقال له الفَرَسي كان يقال له القِبْطي.	٤٣٢
١١١٧- عبدالملك بن محمد بن عبدالله بن بشران بن محمد بن بشر بن مهران.	٦١٠
١١١٨- عبدالملك بن مروان بن الحكم بن أبي العاص الأموي.	٤٦٨
١١١٩- عبدالمنعم بن عبدالوهاب بن سعد بن صدقة البغدادي الآجري.	٥٤٢
١١٢٠- عبدالواحد بن زياد العبدي .	٦٩٦
١١٢١- عبدالواحد بن محمد بن عبدالله بن محمد بن مهدي بن خشنام.	٨٧٧
١١٢٢- عبدالوارث بن سعيد بن ذكوان العنبري مولاهم أبو عبيدة التَّنُّوري البصري.	٤٣٨
١١٢٣- عبدالواسع بن عبدالكافي بن عبدالواسع أبو محمد الأبهري الشافعي.	٤٨٦
١١٢٤- عبدالوهاب بن الضحاك بن أبان العُرْضي أبو الحارث الحمصي .	٩٦٧
١١٢٥- عبدالوهاب بن رواج بن علي بن فتوح بن حسين الأزدي.	٥٨٩
١١٢٦- عبدالوهاب بن سعيد بن عطية السلمي أبو محمد الدمشقي.	٤٤٨
١١٢٧- عبدالوهاب بن عبدالمجيد بن الصلت الثقفي .	٦٥٠
١١٢٨- عبدالوهاب بن عطاء الخفاف أبو نصر العجلي مولاهم البصري.	٤٤٩
١١٢٩- عبدة بن أبي برزة .	٧١٨
١١٣٠- عبدة بن عبدالله الصفار الخزاعي أبو سهل البصري .	٨٥٦
١١٣١- عبدربه بن الحكم بن سفيان بن عبدالله ويقال: ابن عثمان بن بشير الثقفي الطائفي.	٩٥٨
١١٣٢- عبدربه بن نافع الكناني الحناط أبو شهاب الأصغر .	٨٣٢
١١٣٣- عبدوس بن عبدالله أبو الفتح الروذباري الفارسي ثم الهمذاني.	٥٤٠
١١٣٤- عبيد الله بن عبد الكريم بن يزيد بن فروخ أبو زرعة الرازي .	٧٦١
١١٣٥- عبيد الله بن معاذ بن معاذ العنبري أبو عمرو البصري .	٧٧٠
١١٣٦- عبيد بن الحسن المزني أو الثعلبي أبو الحسن الكوفي.	٤٦٠
١١٣٧- عبيد بن أيوب من بنى العنبر.	٩٣٤
١١٣٨- عبيد بن رفاعة بن رافع بن مالك الأنصاري الزرقي .	٧٧٢
١١٣٩- عبيد بن عمير بن قتادة الليثي أبو عاصم المكي.	٦٠٣
١١٤٠- عبيدالله بن أبي بكر بن أنس بن مالك .	٦٩٠
١١٤١- عبيدالله بن أبي جعفر أبو بكر المصري.	٩٤٥
١١٤٢- عبيدالله بن أبي رافع المدني مولى النبي ﷺ.	٨٢٣
١١٤٣- عبيدالله بن أحمد بن على بن الحسين، أبو القاسم المقرئ المعروف بابن الصيدلاني.	٤٥٠
١١٤٤- عبيدالله بن المعتز بن منصور بن عبدالله بن حمزة أبو الحسن النيسابوري.	٩٥٤
١١٤٥- عبيدالله بن سعيد بن حاتم بن أحمد الوائلي أبو نصر البكري السجستاني.	٩٣٨

١١٤٦- عبيدالله بن سعيد بن مسلم الجعفي أبو مسلم الكوفي.	٦٨٥
١١٤٧- عبيدالله بن عبدالرحمن بن محمد بن عبيدالله بن سعد أبو الفضل الزهري.	٩٢٨
١١٤٨- عبيدالله بن عبدالله بن عبدالله بن الأصم العامري .	٦٩٦
١١٤٩- عبيدالله بن عبدالله بن عتبة بن مسعود الهذلي .	٦٩٢
١١٥٠- عبيدالله بن عبدالله بن محمد بن نَجَا بنِ شَاتِيل، أبو الفتح البغدادي الدباس.	٦١٩
١١٥١- عبيدالله بن عبدالمجيد الحنفي أبو علي البصري.	٥٥٧
١١٥٢- عبيدالله بن عبيدالرحمن الأشجعي أبو عبدالرحمن الكوفي.	٤٩٢
١١٥٣- عبيدالله بن علي بن أبي قِرْبَةَ، أبو القاسم العجلي الحذاء .	٧٣٠
١١٥٤- عبيدالله بن عمر بن أحمد بن عثمان بن أحمد بن محمد المعروف بابن شاهين.	٤٦٠
١١٥٥- عبيدالله بن عمر بن حفص بن عاصم بن عمر بن الخطاب العمري.	٤٥٥
١١٥٦- عبيدالله بن عمر بن ميسرة، أبو سعيد القواريري البصري.	٤١٩
١١٥٧- عبيدالله بن عمرو الرقي أبو وهب الأسدي.	٨٨٥
١١٥٨- عبيدالله بن عمرو بن أبي الوليد الرقي أبو وهب الأسدي .	٨٠٤
١١٥٩- عبيدالله بن محمد المهدي أول خلفاء الخوارج العبيدية الباطنية.	٣٤
١١٦٠- عبيدالله بن محمد بن سليمان بن بابويه بن فهرويه الدقاق المخرمي.	٥١٥
١١٦١- عبيدالله بن محمد بن عائشة .	٥٨٧
١١٦٢- عبيدالله بن موسى بن باذام العبسي الكوفي أبو محمد.	٤٦٠
١١٦٣- عبيدالله بن يوسف الجُبيري أبو حفص البصري .	٧٧٥
١١٦٤- عبيدة بن حميد الكوفي، أبو عبدالرحمن المعروف بالحذاء التيمي.	٤٠٧
١١٦٥- عتبة بن حماد بن خُليد بالتصغير أبو خُليد الدمشقي القارىء.	٤٩٦
١١٦٦- عتبة بن غَزوان بن جابر المازني .	٦٨٩
١١٦٧- عتبة بن مسلم المدني التيمي مولاهم.	٨٢٨
١١٦٨- عثمان بن أبي العاص الثقفي أبو عبدالله الطائفي .	٦٣٤
١١٦٩- عثمان بن أحمد بن عبدالله بن يزيد، أبو عمرو الدقاق، المعروف: بابن السماك.	٤٢٠
١١٧٠- عثمان بن سعيد ابن بشار أبو القاسم البغدادي.	٣٩٨
١١٧١- عثمان بن سعيد بن خالد بن سعيد، أبو سعيد التميمي، الدارمي السجستاني.	٤٤١
١١٧٢- عثمان بن صالح بن صفوان السهمي مولاهم أبو يحيى المصري .	٦٥٣
١١٧٣- عثمان بن عبدالله بن موهب التيمي مولاهم المدني الأعرج.	588
١١٧٤- عثمان بن علي بن عبد الواحد بن الحسين، أبو عمرو القرشي.	٥٥٨
١١٧٥- عثمان بن عمر بن فارس العبدي .	٤٨٣
١١٧٦- عثمان بن عمير البجلي أبو اليقظان الكوفي الأعمى.	٤٢٨

١١٧٧- عثمان بن محمد بن إبراهيم بن عثمان العبسي أبو الحسن ابن أبي شيبة.	٥٢٢
١١٧٨- عثمان بن مسلم البَتّي أبو عمرو البصري.	٤٣٤
١١٧٩- عثمان بن نَهيك الأزدي أبو نهيك البصري	٤٧٩
١١٨٠- عجلان مولى فاطمة بنت عتبة المدني	٨٧٤
١١٨١- عدي بن ثابت الأنصاري الكوفي.	٩٦٩
١١٨٢- عروة بن مروان الخراز الرقي .	٨٨٤
١١٨٣- عطاء بن أبي رَباح أسلم القرشي مولاهم المكي .	٥٢٢
١١٨٤- عطاء بن أبي مروان الأسلمي أبو مصعب المدني .	٨٧٤
١١٨٥- عطاء بن السائب أبو محمد ويقال أبو السائب الثقفي الكوفي.	٥٠٧
١١٨٦- عطاء بن عجلان العطار البصري.	٦٢٧
١١٨٧- عطاء بن يزيد الليثي المدني.	٩٤٩
١١٨٨- عطاء بن يسار الهلالي أبو محمد المدني.	٤٦١
١١٨٩- عطية بن الحارث أبو رَوْق الهمداني الكوفي .	٦٥٦
١١٩٠- عطية بن سعد بن جُنادة العوفي الجَدَلي الكوفي.	٦٠٧
١١٩١- عطية بن عطية عن عطاء بن أبي رباح.	٧٠١
١١٩٢- عطية بن قيس الكلابي أبو يحيى الشامي .	٤٦٢
١١٩٣- عفان بن مسلم بن عبدالله الباهلي أبو عثمان الصفار البصري.	٥٣٢
١١٩٤- عقبة بن خالد بن عقبة السكوني أبو مسعود الكوفي المجدر.	٨٢٥
١١٩٥- عقبة بن عبدالغافر الأزدي العوذي أبو نهار البصري .	٨٠٦
١١٩٦- عقبة بن مكرم بن عقبة بن مكرم الضبي الهلالي، أبو مكرم الكوفي.	٥٢٥
١١٩٧- عُقيل بن خالد بن عَقيل الأيلي أبو خالد الأموي .	٨٢٩
١١٩٨- عكرمة أبو عبدالله مولى ابن عباس .	٧٣٦
١١٩٩- عكرمة بن خالد بن العاص بن هشام المخزومي .	٨٣٨
١٢٠٠- العلاء بن المغيرة البندار .	٦٥٢
١٢٠١- العلاء بن خالد الأسدي الكاهلي .	٦٨٤
١٢٠٢- العلاء بن عبدالرحمن بن يعقوب الحُرَقي أبو شِبْل.	٤١٧
١٢٠٣- العلاء بن مسلمة بن عثمان بن محمد أبو سالم الرواس البغدادي.	٥٧٦
١٢٠٤- العلاء بن موسى بن عطية الباهلي أبو الجهم الباهلي.	٤٤٠
١٢٠٥- العلاء بن هلال بن عمر بن هلال الباهلي أبو محمد الرقي .	٨٠٤
١٢٠٦- علقمة الفحل بن عبدة بن ناشرة بن قيس التميمي .	٧٧١
١٢٠٧- علقمة بن قيس بن عبدالله النخعي الكوفي.	٤٧١

١٢٠٨- علقمة بن مَرْثد الحضرمي أبو الحارث الكوفي.	٤٩٢
١٢٠٩- علي بن إبراهيم بن العباس بن الحسن بن العباس بن الحسن أبو القاسم الحسيني.	٥٣٥
١٢١٠- علي بن إبراهيم بن نصرويه بن سختام بن هرثمة أبو الحسن العربي السمرقندي.	٤٩٥
١٢١١- علي بن أبي الفتح المبارك بن الحسن بن أحمد بن إبراهيم، البَرْجُونيُّ.	٨١٢
١٢١٢- علي بن أبي طلحة سالم.	٨٠٣
١٢١٣- علي بن أبي علي بن محمد السيف أبو الحسن الآمدي الحنبلي ثم الشافعي .	٧٣
١٢١٤- علي بن أحمد بن عمر ابن الخل، أبو الحسن الكَرْخيّ البغداديّ.	٤٦٥
١٢١٥- علي بن أحمد بن عمر بن حفص أبو الحسن المقرئ المعروف بابن الحمامي.	٤٢٧
١٢١٦- علي بن أحمد بن محمد بن بيان بن الرزاز البغدادي.	٦٩١
١٢١٧- علي بن أحمد بن منصور بن قبيس أبو الحسن الغساني الداراني .	٨٦٨
١٢١٨- علي بن إسحاق بن عيسى بن زاطيا أبو الحسن المخرمي البغدادي.	٤٢٧
١٢١٩- علي بن إسماعيل أبو الحسن الأشعري .	٩٧٠
١٢٢٠- علي بن إسماعيل بن بادكين الجوهري	٦٩٣
١٢٢١- علي بن الحسن بن الحسين بن علي أبو الحسن السلمي ابن الموازيني.	٥٦٨
١٢٢٢- علي بن الحسن بن خلف بن قُديد أبو القاسم المصري.	٩٠٩
١٢٢٣- علي بن الحسن بن شقيق أبو عبدالرحمن المروزي .	٧٧٤
١٢٢٤- علي بن الحسين بن إبراهيم بن الحر العامري بن إشكاب.	٤٣٤
١٢٢٥- علي بن الحسين بن عثمان بن جابر أبو الحسن القاضي بتنيس.	٤٥٦
١٢٢٦- علي بن الحسين بن علي بن أبي طالب الهاشمي زين العابدين.	٦١٨
١٢٢٧- علي بن الحسين بن علي بن منصور ابن المُقَيَّر الأزجي.	٤٢٠
١٢٢٨- علي بن الحسين بن يَوحن بن أَبُّوَيْه بن النعمان البَاورِّيّ اليمني ثم الأصبهاني.	٨٢٦
١٢٢٩- علي بن الحكم البُنَاني أبو الحكم البصري.	٤٣٢
١٢٣٠- علي بن المبارك الهُنَائي.	٩١٦
١٢٣١- علي بن المسلم بن محمد بن علي بن الفتح السلمي.	٥٠٠
١٢٣٢- علي بن بويه .	٣١
١٢٣٣- علي بن حُجْر بن إياس السعدي المروزي.	٤٥١
١٢٣٤- علي بن حرب بن محمد بن علي بن حيان بن مازن بن الغضوبة الطائي.	٥٥١
١٢٣٥- علي بن خَشرم المروزي .	٧٥٩
١٢٣٦- علي بن داود أبو المتوكل الناجي .	٩٦٠
١٢٣٧- علي بن داود بن يزيد القَنْطَري .	٦٩٣
١٢٣٨- علي بن زيد بن عبدالله ، ابن جدعان التيمي البصري .	٧١٩

١٢٣٩- علي بن سراج أبو الحسن بن أبي الأزهر الحرشي مولاهم المصري.	٥٥٤
١٢٤٠- علي بن سعيد أبو الحسن العسكري.	٨٨٧
١٢٤١- علي بن سعيد بن بشير بن مهران أبو الحسن الرازي الحافظ يعرف بعَلّيْك.	٥٠٥
١٢٤٢- علي بن شعيب بن عدي السمسار البزاز .	٦٩٥
١٢٤٣- علي بن عاصم بن صهيب الواسطي التيمي.	٦٠٨
١٢٤٤- علي بن عبد الله بن مبشر، أبو الحسن الواسطي.	٥٠٣
١٢٤٥- علي بن عبد الواحد بن أحمد أبو الحسن الدينوري البغدادي.	٤٩٦
١٢٤٦- علي بن عبدالحميد بن مصعب المَعْني .	٦٧٣
١٢٤٧- علي بن عبدالرحمن بن عبدالله بن أبي السري البكائي.	٧٣٠
١٢٤٨- علي بن عبدالعزيز بن المرزبان بن سابور، أبو الحسن البغوي.	٥٦٤
١٢٤٩- علي بن عبدالله بن إبراهيم بن أحمد أبو الحسن الهاشمي العباسي العيسوي.	٤٢٠
١٢٥٠- علي بن عبدالله بن جعفر بن نجيح السعدي مولاهم أبو الحسن ابن المديني .	٦٥٨
١٢٥١- علي بن عبيدالله بن محمد الهمذاني أبو الحسن الكسائي الصوفي.	٤٣٣
١٢٥٢- عليّ بن عمر بن علي نجم الدين القزويني الكاتبي الدَّبِيرَاني المنطقي .	٧٨٧
١٢٥٣- علي بن عمر بن محمد ابن القزويني أبو الحسن البغدادي الحربي الزاهد.	٤٩٦
١٢٥٤- علي بن عمر بن محمد بن الحسن بن شاذان بن إبراهيم أبو الحسن الحميري.	٥٣٠
١٢٥٥- علي بن عيسى بن يزيد البغدادي الكَراجِكي.	٤٦٤
١٢٥٦- علي بن محمد بن أحمد بن نصير بن عرفة بن لؤلؤ أبو الحسن البغدادي الوراق.	٥٧٠
١٢٥٧- علي بن محمد بن إسماعيل الطوسي الكَارِزي.	٨٨٧
١٢٥٨- علي بن محمد بن الحسن بن يزداد البغدادي، أبو تمام بن أبي خازم المعتزلي.	٥٦٠
١٢٥٩- علي بن محمد بن العباس أبو حيان التوحيدي .	٧٣٣
١٢٦٠- علي بن محمد بن سعيد الثقفي الكوفي.	٦٧٤
١٢٦١- علي بن محمد بن عبدالله بن بشران بن محمد بن بشر أبو الحسين الأموي .	٤٠١
١٢٦٢- علي بن محمد بن علي بن أبي القاسم أبو الحسن بن السكاكري.	٥٨١
١٢٦٣- علي بن محمد بن علي بن محمد بن عبدالحميد، البجلي الجَريري .	٧٩٤
١٢٦٤- علي بن محمد بن علي بن محمد بن يوسف بن يعقوب ابن العلاف.	٤٢٧
١٢٦٥- علي بن محمد بن علي، أبو الحسن الزوزني البحائي.	٨٥٠
١٢٦٦- علي بن محمد بن عمر بن عبدالرحمن بن عبدالواحد الأزدي.	٤٨٤
١٢٦٧- علي بن محمد بن مهدي، أبو الحسن الطبري المتكلم الأصولي.	٣١٩
١٢٦٨- علي بن مدرك النخعي، أبو مدرك الكوفي.	٤٠٨
١٢٦٩- علي بن مسلم بن سعيد الطوسي .	٧٢١

١٢٧٠- علي بن معروف بن محمد أبو الحسن البزاز.	٥٧٩
١٢٧١- علي بن موسى بن عبد الله بن عمر النيسابوري السكّري.	٦٢٢
١٢٧٢- علي بن ميمون الرقي العطار .	٨٨٤
١٢٧٣- علي بن نصر بن علي الجهضمي البصري.	٥٥٨
١٢٧٤- علي بن هبة الله بن سلامة بن المسلم أبو الحسن اللخمي.	٥٨١
١٢٧٥- علي بن يحيى بن جعفر بن عبدكويه.	٦٧٤
١٢٧٦- عمار بن أبي عمار مولى بني هاشم أبو عمر ويقال أبو عبدالله.	٥٢١
١٢٧٧- عمار بن زُرَيْق.	٨٤٣
١٢٧٨- عمار بن معاوية الدُّهْني أبو معاوية البجلي	٤٧٣
١٢٧٩- عُمارة بن أبي حفصة نابت .	٨٣٦
١٢٨٠- عمارة بن القعقاع بن شُبرمة الضبي .	٨٩٦
١٢٨١- عُمارة بن جُوين أبو هارون العبدي.	٩٢٥
١٢٨٢- عمارة بن خزيمة بن ثابت الأنصاري الأوسي .	٥٩٠
١٢٨٣- عُمارة بن شبيب السبئي.	٩١٥
١٢٨٤- عُمارة بن عُمير التيمي الكوفي.	٦٤٥
١٢٨٥- عمارة بن ميمون.	٥٠٠
١٢٨٦- عمر بن أبان بن عثمان	٩٥٦
١٢٨٧- عمر بن إبراهيم بن أحمد بن كثير بن هارون أبو حفص الكتاني.	٩٢٠
١٢٨٨- عمر بن أبي سلمة بن عبدالرحمن بن عوف الزهري	٥٥٩
١٢٨٩- عمر بن أحمد بن علي بن عبد الرحمن أبو حفص الجوهري ابن عَلَّكَ المروزي.	٥٦٦
١٢٩٠- عمر بن إسماعيل بن أبي غيلان سلمة الثقفي البغدادي.	612
١٢٩١- عمر بن الفضل بن أحمد، أبو الوفاء ابن المميَّز الإصبهاني.	812
١٢٩٢- عمر بن بلبان بن عبدالله، الإمام الأديب نجم الدين أبو القاسم الرومي.	٥٣٤
١٢٩٣- عمر بن حبيب العدوي من بني عدي بن عبدمناة.	٥٦١
١٢٩٤- عمر بن حفص بن غِياث بن طَلْق الكوفي.	٥٣٣
١٢٩٥- عمر بن زرارة أبو حفص الحدثي.	٨٧٣
١٢٩٦- عمر بن شبة بن عبيدة بن زيد النميري أبو زيد بن أبي معاذ البصري.	٥١٢
١٢٩٧- عمر بن صبح بن عمران التميمي الخراساني السمرقندى.	٧٣٨
١٢٩٨- عمر بن عبد العزيز الضرير.	٩٢٨
١٢٩٩- عمر بن عبدالرحمن بن قيس أبو حفص الأبّار الكوفي.	572
١٣٠٠- عمر بن عبدالعزيز الخليفةالأموي القرشي.	٩٣١

١٣٠١ – عمر بن عبدالله المدني مولى غُفْرة.	٤٣١
١٣٠٢ – عمر بن عبدالمنعم بن عمر بن عبدالله بن غدير أبو القاسم الطائي ابن القواس.	٤٨٧
١٣٠٣ – عمر بن علي بن نصر، أبو المعالي الصيرفي البغدادي الخفاف.	٦٩٣
١٣٠٤ – عمر بن كرم بن أبي الحسن بن عمر، الدِّيْنَوَرِيُّ ثم البغدادي الحَمَّامِيُّ.	٥١٧
١٣٠٥ – عمر بن محمد بن زيد بن عبدالله بن عمر بن الخطاب المدني.	489
١٣٠٦ – عمر بن محمد بن عبدالله بن محمد بن عبدالله وهو عمويه.	٥٤٠
١٣٠٧ – عمر بن موسى بن سليمان السَّامي البصري، ويقال له: السَّيَّاري.	586
١٣٠٨ – عمر بن موسى بن وجيه الوجيهي.	٧٦٩
١٣٠٩ – عمر بن نوح بن خلف بن محمد بن الخصيب أبو القاسم البجلي البندار.	٥٥٨
١٣١٠ – عمر بن يونس بن القاسم اليمامي.	٤٢٨
١٣١١ – عمران بن بكار بن راشد الكلاعي البَرَّاد الحمصي .	٧٦٥
١٣١٢ – عمران بن خالد الخزاعي.	٥١٠
١٣١٣ – عمران بن قدامة العَمِّي.	٧٠٨
١٣١٤ – عمران بن مِلْحَان أبو رجاء العطاردي .	٧٢١
١٣١٥ – عمران بن موسى بن مجاشع أبو إسحاق الجرجاني السختياني.	٨٤٢
١٣١٦ – عمرو بن أبي قيس الرازي الأزرق.	٤٣٠
١٣١٧ – عمرو بن الحارث بن يعقوب الأنصاري مولاهم أبو أيوب المصري.	٤٥٣
١٣١٨ – عمرو بن الشيخ أبي الطاهر أحمد بن عمرو بن السرح المصري، أبو عبدالله.	٥٥٦
١٣١٩ – عمرو بن ثابت	٧٠٥
١٣٢٠ – عمرو بن حصين البصري العقيلي.	٦٢٦
١٣٢١ – عمرو بن دينار المكي أبو محمد الأثرم الجمحي مولاهم.	٥١٣
١٣٢٢ – عمرو بن شرحبيل بن سعيد بن سعد بن عبادة الأنصاري .	٨٥٧
١٣٢٣ – عمرو بن شعيب بن محمد بن عبدالله بن عمرو بن العاص .	٧٠١
١٣٢٤ – عمرو بن شمر أبو عبد الله الجعفي .	٧٧٤
١٣٢٥ – عمرو بن عاصم بن عبيدالله الكلابي القيسي .	٨٩٥
١٣٢٦ – عمرو بن عبدالله السيباني أبو عبدالجبار ويقال أبو العجماء الحضرمي الحمصي	٦٠١
١٣٢٧ – عمرو بن عبدالله بن عبيد الهمداني، أبو إسحاق السَّبيعي.	٥٣٣
١٣٢٨ – عمرو بن عثمان بن بنِ كُرَبِ بنِ غُصَصٍ، أبو عبد الله المكي.	٣٢١
١٣٢٩ – عمرو بن عثمان بن سيار الكلابي مولاهم الرقي.	609
١٣٣٠ – عمرو بن علي بن بحر بن كَنِيْز أبو حفص الفلاس الصيرفي الباهلي	٦٨٤
١٣٣١ – عمرو بن محمد العنقزي أبو سعيد الكوفي.	٩٢٩

١٣٣٢- عمرو بن محمد بن بكير الناقد أبو عثمان البغدادي.	552
١٣٣٣- عمرو بن مرة بن عبدالله بن طارق الجملي المرادي.	597
١٣٣٤- عمرو بن منصور القيسي البصري القداح أبو عثمان صدوق.	٥١١
١٣٣٥- عمرو بن ميمون الأودي أبو عبد الله	٧٧٠
١٣٣٦- عمرو بن يزيد، أبو بريد الجَرمي البصري.	٤٥٦
١٣٣٧- عمير بن هانئ العَنْسي أبو الوليد الدمشقي الداراني	806
١٣٣٨- عنبسة بن سعيد بن الضُّرَيس الأسدي أبو بكر الكوفي	٦٨٣
١٣٣٩- عوف بن أبي جميلة الأعرابي العبدي البصري.	٥١١
١٣٤٠- عوف بن مالك بن نَضْلة الجُشَمي أبو الأحوص الكوفي.	٤٧٠
١٣٤١- عون بن عبدالله بن عتبة بن مسعود الهذلي .	٦٩٢
١٣٤٢- عياض بن ضمري الكلبي. ابن عم أسامة بن زيد.	٨١٨
١٣٤٣- عياض بن هلال وقيل بن أبي زهير الأنصاري.	٩١٦
١٣٤٤- عيسى بن أحمد بن عيسى بن وردان العسقلاني.	٤٩٥
١٣٤٥- عيسى بن حماد بن مسلم التجيبي أبو موسى الأنصاري لقبه زُغْبة.	٥٩٦
١٣٤٦- عيسى بن علي بن عيسى بن داود بن الجراح البغدادي.	٧٠٠
١٣٤٧- عيسى بن عمر بن العباس بن حمزة بن عمرو بن أعين .	٦٩٧
١٣٤٨- عيسى بن محمد بن إسحاق أبو عمير ابن النحاس بمهملتين الرملي.	٥١٥
١٣٤٩- عيسى بْن مُهَنَّا، أمير عرب الشّام وشيخ آل فضل، الأمير شَرَف الدّين.	٧٠
١٣٥٠- عيسى بن موسى بن أبي حرب، أبو يحيى الصفار البصري.	٥٢٤
١٣٥١- عيسى بن هلال الصدفي المصري .	٧٩٥
١٣٥٢- عيسى بن يونس بن أبان الفاخوري .	٧٢٦
١٣٥٣- عيسى بن يونس بن أبي إسحاق السَّبيعي .	٤١٤
١٣٥٤- غازي بن زنكي بن آقسنقر التركي، السلطان .	٣٩
١٣٥٥- غزوان الغفاري أبو مالك الكوفي .	٦٤٥
١٣٥٦- غسان بن المفضل، أبو معاوية الغلابي البصري .	٧١٨
١٣٥٧- الفتح بن عبد الله بن محمد بن علي بن هبة الله أبو الفرج البغدادي.	٧١٦
١٣٥٨- فرات بن خالد الضبي أبو إسحاق.	٥٥١
١٣٥٩- فرفوريوس الصوري	٧٨٨
١٣٦٠- فرقد بن يعقوب السبخي أبو يعقوب البصري	٨٩٣
١٣٦١- فروخ مولى عثمان.	٦٢١
١٣٦٢- الفضل بن الحباب بن محمد بن شعيب بن صخر بن عبد الرحمن أبو خليفة الجمحي.	٥٥٨

١٣٦٣- الفضل بن الحسين بن إبراهيم بن سليمان، أبو المجد الحميري البانياسي.	٥٦٨
١٣٦٤- الفضل بن المختار البصري .	٧٢٠
١٣٦٥- الفضل بن دكين الكوفي واسم دكين عمرو بن حماد بن زهير التيمي مولاهم الأحول .	٤٠٣
١٣٦٦- الفضل بن سُخَيْت، أبو العباس السُّنْدي.	٦٣٨
١٣٦٧- الفضل بن سهل بن إبراهيم الأعرج البغدادي.	٦٦٧
١٣٦٨- الفضل بن معمور المروي.	٦٥٢
١٣٦٩- الفضل بن موسى السِّيناني أبو عبدالله المروزي .	٨٣٤
١٣٧٠- فضيل بن حسين بن طلحة الجحدري .	٦٩٧
١٣٧١- فضيل بن عمرو الفقيمي أبو النضر الكوفي.	٤٧٠
١٣٧٢- فيثاغورس .	٧٨٩
١٣٧٣- قابوس بن أبي ظبيان الجَنْبي الكوفي.	٩٠٣
١٣٧٤- القادر بالله أحمد ابن الأمير إسحاق بن المقتدر الخليفة العباسي.	٣٧
١٣٧٥- قازان بن أرغون بن أبغا بن هولاكو بن طلو بن جنكزخان.	٢٩
١٣٧٦- القاسم ابن أبي الفضل محمد بن يوسف بن محمد أبو محمد البرزالي الإشبيلي.	٩٣٩
١٣٧٧- القاسم الحربي.	٩١٩
١٣٧٨- القاسم بن أبي بَزَّة المكي	٨٥٩
١٣٧٩- القاسم بن أبي صالح بندار بن إسحاق أبو أحمد الهمذاني الرواد	٧٩٤
١٣٨٠- القاسم بن إسماعيل بن محمد بن أبان، أبو عبيد المحاملي	٧٣١
١٣٨١- القاسم بن الفضل بن أحمد بن محمود، أبو عبد الله الثقفي الأصبهاني.	٤٧٨
١٣٨٢- القاسم بن الليث بن مسرور الرسعني أبو صالح .	٨١٠
١٣٨٣- القاسم بن زكريا بن دينار القرشي أبو محمد الكوفي الطحان.	٩٢٥
١٣٨٤- القاسم بن عبدالرحمن أبو عبدالرحمن الدمشقي	٧٦٩
١٣٨٥- القاسم بن عبيدالله بن عبدالله بن عمر أبو محمد المدني.	٩٥٢
١٣٨٦- القاسم بن علي بن الحسن بن هبة الله بن عبد الله، أبو محمد ابن عساكر.	٤٢٣
١٣٨٧- القاسم بن مُخَيمِرة أبو عروة الهَمْداني .	٧٣٨
١٣٨٨- القاسم بن مظفر بن محمود بن تاج الأمناء ابن عساكر .	١٣٥
١٣٨٩- قبيصة بن عقبة بن محمد بن سفيان السُّوائي أبو عامر الكوفي.	٩٢٩
١٣٩٠- قتادة بن دعامة بن قتادة السدوسي أبو الخطاب البصري.	٤٣٢
١٣٩١- قتادة بن سوار الجرمي	٨٤٤
١٣٩٢- قتيبة بن سعيد بن جميل بن طريف الثقفي أبو رجاء البغلاني .	٦٩٨
١٣٩٣- قدامة بن جعفر بن قدامة الكاتب أبو الفرج	٧٩٦

١٣٩٤- قدامة بن موسى بن عمر بن قدامة بن مظعون الجمحي المدني.	٤٨٣
١٣٩٥- قزعة بن يحيى البصري.	٤٦٢
١٣٩٦- قسامة بن زهير المازني البصري .	٨٣٩
١٣٩٧- قسطا بن لوقا البعلبكي	٧٩٢
١٣٩٨- قصاقص أبو عاصم	٨٦٨
١٣٩٩- قطبة بن عبدالعزيز بن سِياه الأسدي الكوفي.	٩١٣
١٤٠٠- قطن بن إبراهيم بن عيسى بن مسلم القشيري أبو سعيد النيسابوري.	٩٣٥
١٤٠١- قمر بن هلال بن بطاح أبو هلال، وأبو الضوء القطيعي، الهراس، المكاري	٦٩٢
١٤٠٢- قيس بن أبي حازم البجلي أبو عبدالله الكوفي.	٤١٤
١٤٠٣- قيس بن الربيع الأسدي أبو محمد الكوفي.	٨٥٥
١٤٠٤- قيس بن سعد المكي.	٥٠١
١٤٠٥- كتائب بن محمد بن أحمد بن محمد أبو الفضل البجلي ابن دقشللة،	٤١٠
١٤٠٦- كثير بن عبيد المذحجي.	٨٥٠
١٤٠٧- كثير بن قيس الشامي	٨٩٣
١٤٠٨- كثير بن مرة الحضرمي الحمصي	٤٩٩
١٤٠٩- كريب بن أبي مسلم الهاشمي مولاهم المدني أبو رشدين.	٤٨٦
١٤١٠- كريب بن الحارث بن أبي موسى الأشعري.	٨٢٠
١٤١١- كعب بن ماتع الحميري أبو إسحاق المعروف بكعب.	٥٠١
١٤١٢- كليب بن شهاب	٧٠٤
١٤١٣- كمشتكين بن الدانشمند طايلو.	٥٥
١٤١٤- كوشيار بن لبان بن باشهري أبو الحسن الجيلي	٧٤٣
١٤١٥- كيسان أبو سعيد المقبري المدني	٦٩٣
١٤١٦- لاحق بن حميد بن سعيد السدوسي البصري أبو مِجْلَز	٦٣٥
١٤١٧- لقيط بن صَبِرة أبو رزين العقيلي	٧٤١
١٤١٨- لقيط بن عامر بن المنتفق بن عامر بن عقيل أبو رزين العقيلي.	٥٨٦
١٤١٩- الليث بن أبي سليم بن زُنيم	٦٦٧
١٤٢٠- الليث بن سعد.	٨٥٢
١٤٢١- مالك بن أبي عامر الأصبحي	٧٠٤
١٤٢٢- مالك بن الحارث السلمي الرقي.	٥٩٥
١٤٢٣- مالك بن أنس بن مالك بن أبي عامر بن عمرو الأصبحي أبو عبد الله المدني	٤٠٤
١٤٢٤- مالك بن مِغْوَل الكوفي أبو عبدالله.	٥٦٩

١٤٢٥- مالك بن يَخَامِر الحمصي.	٤٩٧
١٤٢٦- مأمون بن هارون بن محمد بن عبد الله بن عبد الرحمن القومسي ثم العكاوى.	٥٨٤
١٤٢٧- المبارك بن المبارك بن هبة الله الحريمي أبو طاهر المعروف بابن المعطوش.	٤٦٠
١٤٢٨- مبارك بن سعيد بن مسروق الثوري الأعمى أبو عبدالرحمن الكوفي	٦٧٤
١٤٢٩- المبارك بن عبدالجبار بن أحمد بن القاسم بن أحمد، أبو الحسين الطيوري.	٥٦١
١٤٣٠- المثنى بن الصباح اليماني أبو عبد الله الأبناوي	٦٨٠
١٤٣١- المثنى بن سعد أو سعيد الطائي أبو غِفَار	٦٣٧
١٤٣٢- المثنى بن سعيد الضُّبعي أبو سعيد البصري القسام القصير.	٥٥٧
١٤٣٣- مجاعة بن الزبير العتكي أبو عبيدة من أهل جندى سابور.	٥١٠
١٤٣٤- مُجالد بن سعيد بن عمير الهَمْداني.	٩٠٢
١٤٣٥- مجاهد الدين أيبك الدويدار الصغير	٢٢
١٤٣٦- مُحارِب بن دِثَار السدوسي الكوفي	٦٤٦
١٤٣٧- مُحاضر بن المُوَرِّع الكوفي،	٤٠٧
١٤٣٨- محلم بن إسماعيل بن مضر الضبي	٦٩٩
١٤٣٩- محمد بن أبان بن عمران الواسطي الطحان.	٥١٠
١٤٤٠- محمد بن أبان بن وزير البلخي أبو بكر بن أبي إبراهيم المستملي حمدويه.	٤٦٣
١٤٤١- محمد بن إبراهيم الإمام بن محمد بن علي بن عبد الله بن عباس الهاشمي.	٦١٨
١٤٤٢- محمد بن إبراهيم بن أحمد بن صالح بن دينار أبو الحسن المعدل يعرف بابن حبيش.	٥٥٧
١٤٤٣- محمد بن إبراهيم بن الحارث بن خالد التيمي أبو عبدالله المدني.	٥٨٠
١٤٤٤- محمد بن إبراهيم بن خالد	٨٨٨
١٤٤٥- محمد بن إبراهيم بن سعيد بن عبدالرحمن البُوْشَنْجِي.	٨١٣
١٤٤٦- محمد بن إبراهيم بن غنائم بن واقد، أبو عبدالله ابن المهندس.	٩١٩
١٤٤٧- محمد بن إبراهيم بن مسلم بن سليمان فخر الدين أبو عبد الله الإربلي .	٤٠١
١٤٤٨- محمد بن إبراهيم بن يحيى بن الحكم بن الحَزَوَّر أبو جعفر الأصبهاني الحَزَوَّرِيّ.	٥٧٧
١٤٤٩- محمد بن أبي بكر بن القاسم أبو عبد الله الهمذاني ثم الدمشقي السكاكيني.	٤٥٢
١٤٥٠- محمد بن أبي بكر بن عثمان بن مشرق، أبو عبد الله ابن رزين	٤٠٢
١٤٥١- محمد بن أبي بكر بن علي بن عطاء بن مقدم المقدَّمي	٦٥٠
١٤٥٢- محمد بن أبي جعفر أحمد بن علي، أبو الحسن القرطبي، إمام الكلاسة وابن إمامها.	٥٦٨
١٤٥٣- محمد بن أبي جعفر البلخي السرخسي	٨٩٧
١٤٥٤- محمد بن أبي حرملة القرشي.	٩١١
١٤٥٥- محمد بن أبي نصر سعيد بن أحمد بن محمد بن الصباغ أبو أحمد الأصبهاني	٨١١

١٤٥٦- محمد بن أبي نصر محمد بن الحسن بن سليمان، أبو بكر المعداني الإصبهاني.	٥٩٠
١٤٥٧- محمد بن أحمد ابن الجبان، أبو الحسن ابن اللحاس البغدادي العطار.	٥١١
١٤٥٨- محمد بن أحمد بن إبراهيم بن سليمان بن محمد أبو أحمد العسال الأصبهاني.	١٦٨
١٤٥٩- محمد بن أحمد بن أبي المثنى يحيى بن عيسى بن هلال، أبو جعفر التميمي	٧١٣
١٤٦٠- محمد بن أحمد بن أبي الهيجاء بن أبي المعالي أبو عبد الله بن الزراد الحريري.	١٣٧
١٤٦١- محمد بن أحمد بن إسماعيل بن عنبس بن إسماعيل أبو الحسين المعروف بابن سمعون.	٤٥٨
١٤٦٢- محمد بن أحمد بن أسيد بن عبدالله بن محمد بن الحسن بن أسيد بن عاصم الثقفي	٨٩٧
١٤٦٣- محمد بن أحمد بن الحسن بن إسحاق بن إبراهيم أبو علي المعروف بابن الصواف.	٤٦١
١٤٦٤- محمد بن أحمد بن بضحان بن عين الدولة أبو عبد الله الدمشقي	٨٩٧
١٤٦٥- محمد بن أحمد بن تمام بن حسان	٧١٦
١٤٦٦- محمد بن أحمد بن حمدان الحيري بن علي بن عبدالله بن سنان.	٨١٣
١٤٦٧- محمد بن أحمد بن حمدان بن علي بن عبدالله بن سنان أبو عمرو الحيري.	٤٠٢
١٤٦٨- محمد بن أحمد بن شيبان بن تغلب الشيباني الصالحي الحنفي.	٥١٧
١٤٦٩- محمد بن أحمد بن عبد الرحمن بن محمد بن عياش الصالحي.	٥٣٠
١٤٧٠- محمد بن أحمد بن علي بن عبد الرزاق أبو منصور الخياط.	٥٥٢
١٤٧١- محمد بن أحمد بن عمر بن حسين أبو الحسن البغدادي ابن القطيعي	٤٠٦
١٤٧٢- محمد بن أحمد بن قطن بن خالد بن حيان الأسدي، أبو عيسى السمسار.	٥٧٢
١٤٧٣- محمد بن أحمد بن محبوب بن الفضيل التاجر أبو العباس المحبوبي.	٥١٦
١٤٧٤- محمد بن أحمد بن محمد بن إبراهيم، أبو الحسن بن صرما الدقاق الصائغ المشهور بدقشلة.	٥٥٠
١٤٧٥- محمد بن أحمد بن محمد بن أحمد بن رزق بن عبد الله أبو الحسن البزاز المعروف بابن رزقويه.	٨٥٤
١٤٧٦- محمد بن أحمد بن محمد بن أحمد بن عبدالرحمن بن يحيى بن جميع	٦٤٩
١٤٧٧- محمد بن أحمد بن محمد بن إسماعيل، أبو طاهر بن أبي الصقر اللخمي الأنباري	٨٦٨
١٤٧٨- محمد بن أحمد بن محمد بْن حَمْدَوَيْه أبو بكر الطوسي، المعروف بالمطوعي.	٥٤٠
١٤٧٩- محمد بن أحمد بن محمد بن عبدالرحيم أبو طاهر الأصبهاني الكاتب.	٤٦٤
١٤٨٠- محمد بن أحمد بن محمد بن عبدالله أبو الخير الأصبهاني ابن رَرّا	٤١٠
١٤٨١- محمد بن أحمد بن محمد بن علي أبو الحسين بن الآبَنُوسِيِّ	٧٣٠
١٤٨٢- محمد بن أحمد بن محمد بن عمر الإصبهاني المقدّر البَنّاء، أبو الخير البَاغْبَان.	٤٧٠
١٤٨٣- محمد بن أحمد بن محمد بن عمر بن حسن بن عبيد ابن الرفيل السلمي ابن المسلمة.	٤٨٩
١٤٨٤- محمد بن أحمد بن محمد بن فارس بن سهل أبو الفتح بن أبي الفوارس.	٦١٩
١٤٨٥- محمد بن أحمد بن محمد بن محمد بن علي بن الحسن، أبو الحسين الأصبهاني الكسائي	٦٩٠
١٤٨٦- محمد بن أحمد بن محمد بن يعقوب بن مجاهد أبو عبدالله الطائي	٣١٩

١٤٨٧- محمد بن أحمد بن نصر بن أبي الفتح الحسين بن محمد بن خالويه الصيدلاني.	٥٩١
١٤٨٨- محمد بن أحمد بن نصر، أبو جعفر الفقيه الشافعي الترمذي.	٤٩٣
١٤٨٩- محمد بن أحمد بن هارون أبو الحسن الزَّوْزَنِيُّ.	٨٥٠
١٤٩٠- محمد بن أحمد بن هشام بن إبراهيم بن خلف اللخمي	٧٤٤
١٤٩١- محمد بن إسحاق الصغاني أبو بكر.	٥٠٧
١٤٩٢- محمد بن إسحاق بن إبراهيم بن مهران بن عبدالله أبو العباس السراج.	٤٣٤
١٤٩٣- محمد بن إسحاق بن محمد بن فَدُّوَيْهِ المعدل أبو الحسن الخزّاز الكوفي.	٨٢٣
١٤٩٤- محمد بن إسحاق بن محمد بن يحيى بن منده، أبو عبد الله الحافظ.	٤٣٠
١٤٩٥- محمد بن إسحاق بن يسار أبو بكر المطلبي مولاهم المدني	٤٠٠
١٤٩٦- محمد بن إسماعيل بن إبراهيم بن سالم بن سعد بن ركاب الأنصاري.	٩٣١
١٤٩٧- محمد بن إسماعيل بن أحمد بن أبي الفتح الفقيه أبو عبد الله المقدسي النابلسي.	٦٢٣
١٤٩٨- محمد بن إسماعيل بن البَخْتَرِي الحساني	٨٨٧
١٤٩٩- محمد بن إسماعيل بن الفضيل بن محمد بن الفضيل أبو الفضل الأنصاري الفضيلي.	٤٣٤
١٥٠٠- محمد بن إسماعيل بن سمرة الأحمسي أبو جعفر السراج.	٤٩٩
١٥٠١- محمد بن إسماعيل بن عثمان بن المظفر بن هبة الله مجد الدين، أبو عبد الله ابن عساكر.	٤٢٣
١٥٠٢- محمد بن إسماعيل بن علي بن النعمان بن راشد أبو بكر البندار المعروف بالبَصَلاني	٧٧٥
١٥٠٣- محمد بن إسماعيل بن مسلم بن أبي فُدَيك الديلي مولاهم المدني.	٤١٧
١٥٠٤- محمد بن إسماعيل بن يوسف السلمي أبو إسماعيل الترمذي	٨٠٢
١٥٠٥- محمد بن الحارث بن زياد بن الربيع الحارثي البصري.	٤٩٣
١٥٠٦- محمد بن الحسن بن أبي يزيد الهمْداني بالسكون أبو الحسن.	٤٦٩
١٥٠٧- محمد بن الحسن بن الزبير الأسدي الكوفي.	٩١٣
١٥٠٨- محمد بن الحسن بن عبدان بن الحسن بن مهران، أبو بكر الصيرفي.	٤٨٤
١٥٠٩- محمد بن الحسن بن قتيبة بن زيادة اللخمي العسقلاني	٨٨٠
١٥١٠- محمد بن الحسن بن كوثر بن علي أبو بحر البربهاري.	٤٦٠
١٥١١- محمد بن الحسن بن محمد بن زياد بن هارون بن جعفر بن سند أبو بكر النقاش	٧٠١
١٥١٢- محمد بن الحسين الفارسي.	٥٥٧
١٥١٣- محمد بن الحسين بن حبيب أبو حصين الوادعي	٧٣٠
١٥١٤- محمد بن الحسين بن داود بن علي، السيد أبو الحسن العلوي الحسني النيسابوري.	٥٩٣
١٥١٥- محمد بن الحسين بن عبد الله أبو بكر الآجري.	٤٢٧
١٥١٦- محمد بن الحسين بن عبد الله بن أحمد بن الحسن بن أبي علانة أبو سعد.	٤٨٧
١٥١٧- محمد بن الحسين بن علي بن إبراهيم أبو سليمان الحراني	٧١٧

١٥١٨- محمد بن الحسين بن مكرم أبو بكر البغدادي	٧٧٥
١٥١٩- محمد بن الخطاب البلدي	٦٧٢
١٥٢٠- محمد بن الشيخ أبي نصر أحمد بن محمد بن أحمد بن حسنون أبو الحسين ابن النرسي.	٨٥٢
١٥٢١- محمد بن الصباح البزاز الدولابي أبو جعفر البغدادي	٦١٦
١٥٢٢- محمد بن العباس أبو عبدالله المؤدب مولى ابن هاشم يعرف بلحية الليف.	٥٩١
١٥٢٣- محمد بن العباس بن أيوب أبو جعفر الأصبهاني ابن الأخرم	٨٨٢
١٥٢٤- محمد بن العباس بن محمد بن زكريا بن يحيى بن معاذ أبو عمر الخزاز المعروف بابن حيويه.	٤٨٨
١٥٢٥- محمد بن العلاء بن كريب الهمداني أبو كريب.	٦٢٧
١٥٢٦- محمد بن الفضل السدوسي أبو النعمان البصري	٦٧٩
١٥٢٧- محمد بن الفضل بن محمد بن إسحاق بن خزيمة، أبو طاهر السلمي النيسابوري	٩٥٣
١٥٢٨- محمد بن الليث الإسكاف أبو نصر البلخي المروزي الغزال السمسار	٥٦٦
١٥٢٩- محمد بن المبارك بن مشق البغدادي.	٤١٦
١٥٣٠- محمد بن المتوكل، وقيل: الزبير الخليفة العباسي.	١٤
١٥٣١- محمد بن المثنى بن عبيد العنزي أبو موسى البصري المعروف بالزمن	٣٩٨
١٥٣٢- محمد بن المحب عبد الله بن أحمد بن محمد بن ابراهيم السعدي المقدسي.	١٣٣
١٥٣٣- محمد بن المظفر بن موسى بن عيسى بن محمد بن عبدالله أبو الحسين البزاز.	٥٦٠
١٥٣٤- محمد بن المنتشر بن الأجدع الهمْداني	٨١٩
١٥٣٥- محمد بن المنكدر بن عبدالله بن الهُدير التيمي المدني.	٤١٨
١٥٣٦- محمد بن الهيثم بن حماد بن واقد الثقفي مولاهم ، أبو الأحوص البغدادي ثم العكبَري	٤٠٢
١٥٣٧- محمد بن الوليد بن عامر الزُبيدي أبو الهذيل الحمصي.	٩٢١
١٥٣٨- محمد بن أيوب بن يحيى بن ضريس البجلي الرازي	٨٤٢
١٥٣٩- محمد بن بشار بن عثمان العبدي البصري، أبو بكر بندار	٤٠٠
١٥٤٠- محمد بن بشر بن مطر أبو بكر الوراق.	٥٠٢
١٥٤١- محمد بن بكار بن الريان الهاشمي مولاهم أبو عبدالله البغدادي الرصافي.	٦١٦
١٥٤٢- محمد بن بكير بن واصل بن مالك بن قيس الحضرمي	٦٩٢
١٥٤٣- مُحَمَّد بن تِكش بن ألب أرسلان، السُّلْطَان علاء الدِّين خُوَارِزْم شاه	٤٦
١٥٤٤- محمد بن ثعلبة بن سَواء السدوسي البصري.	٥٥٤
١٥٤٥- محمد بن جبير بن مطعم بن عدي بن نوفل النوفلي	٣٩٨
١٥٤٦- محمد بن جُحَادة.	٦٢٤
١٥٤٧- محمد بن جعفر الهذلي البصري المعروف بغندر.	٥٩٩
١٥٤٨- محمد بن جعفر بن زياد الوَرَكاني أبو عمران الخراساني	٨٣٢

١٥٤٩- محمد بن جعفر بن عقيل، أبو العلاء البصري	٧٢٩
١٥٥٠- محمد بن جعفر بن محمد بن فضالة بن يزيد بن عبدالملك أبو بكر الأدمي	٦٤٢
١٥٥١- محمد بن جعفر بن محمد بن هشام بن قسيم بن مَلاَّس النُمَيْرِيّ.	٩٢٣
١٥٥٢- محمد بن حاتم بن ميمون البغدادي السمين.	٥٥٨
١٥٥٣- محمد بن حازم بن عبد الغني بن حازم المقدسي ناصر الدين.	٩٤١
١٥٥٤- محمد بن حامد البلخي	٧٦٣
١٥٥٥- محمد بن حرب الواسطي النشائي.	٥٣٨
١٥٥٦- محمد بن حماد الأبيوردي الزاهد.	٤٨٢
١٥٥٧- محمد بن حمزة بن عمرو الأسلمي	٨٩٩
١٥٥٨- محمد بن حميد اليشكري أبو سفيان المعمري	٦٦٧
١٥٥٩- محمد بن حميد بن حيان الرازي.	٥٥٠
١٥٦٠- محمد بن حنيفة بن محمد بن ماهان أبو حنيفة القَصَبيُّ الواسطي	٨٠٧
١٥٦١- محمد بن حُيَيٍّ بن يعلى بن أمية	٧٢٤
١٥٦٢- محمد بن خالد القرشي	٧٦٦
١٥٦٣- محمد بن خفيف بن إسْكفشَار الضبي الشيرازى أبو عبد الله الصوفي	٣٢١
١٥٦٤- محمد بن خلاد بن كثير الباهلي أبو بكر البصري	٤٧٩
١٥٦٥- محمد بن خلف بن راجح بن بلال بن عيسى أبو عبد الله المقدسي.	٥٦٠
١٥٦٦- محمد بن خلف بن عمار أبو نصر	٨٨٨
١٥٦٧- محمد بن رافع القشيري النيسابوري	٤٧٦
١٥٦٨- محمد بن زياد الألهاني أبو سفيان الحمصي.	٥٣٧
١٥٦٩- محمد بن زياد الجمحي مولاهم أبو الحارث المدني.	٩٤٧
١٥٧٠- محمد بن سابق التميمي أبو جعفر أو أبو سعيد البزاز الكوفي.	٥٣٢
١٥٧١- محمد بن سعيد بن أبي البقاء الموفق بن علي. أبو بكر ابن الخازن النيسابوري	٧٢٩
١٥٧٢- محمد بن سلمة بن عبدالله الباهلي مولاهم الحراني.	٥٨٠
١٥٧٣- محمد بن سليم أبو هلال الراسبي البصري	٥١١
١٥٧٤- محمد بن سليمان بن الحارث، أبو بكر الواسطي، المعروف بالباغندي.	٤٦٠
١٥٧٥- محمد بن سليمان بن حبيب الأسدي أبو جعفر العلاف الكوفي المصيصي لوين.	٥٧٨
١٥٧٦- محمد بن سهل بن الفضيل أبو عبد الله الكاتب.	٥٤٦
١٥٧٧- محمد بن سوَاء السدوسي العنبري أبو الخطاب البصري المكفوف.	٥٠٢
١٥٧٨- محمد بن شاذان بن يزيد أبو بكر الجوهري	٤٣١
١٥٧٩- محمد بن عبد الجبار بن محمد الضبي الفُرْسانيّ أبو العلاء الأصبهاني	٦٧٤

١٥٨٠- محمد بن عبد الحميد أبو جعفر الفرغاني العسكري الكاتب الضرير.	٤٦٩
١٥٨١- محمد بن عبد الرحمن العلاف.	٥٠٢
١٥٨٢- محمد بن عبد الرحمن النحوي البصري يعرف بثعلب.	٩٢٢
١٥٨٣- محمد بن عبد الرحمن بن العباس بن عبد الرحمن أبو طاهر البغدادي الذهبي المخلص	٤٠٧
١٥٨٤- محمد بن عبد الرحمن بن محمد الاديب أبو سعد الكنجروذي.	٥٣٩
١٥٨٥- محمد بن عبد الرحيم بن عباس بن أبي الفتح أبو الفتح القرشي ابن النَّشو.	٤٨٣
١٥٨٦- محمد بن عبد الرزاق بن أبي الشيخ عبدالله بن حيان، أبو الفتح الأصبهاني	٧٦١
١٥٨٧- محمد بن عبد السلام بن عبد الرحمن بن عبيد بن سعدان أبو عبد الله الجذامي.	٥٦٨
١٥٨٨- محمد بن عبد الكريم بن محمد بن خُشيش، أبو سعيد الكاتب.	٩٤٨
١٥٨٩- محمد بن عبد الله بن أبي مليكة	٧٧٢
١٥٩٠- محمد بن عبد الله بن الحسين بن عبد الله بن هارون أبو الحسين البغدادي الدقاق	٤٤١
١٥٩١- محمد بن عبد الله بن عبد الأعلى الأسدي ، أبو يحيى ابن كُنَاسة.	٤٠٧
١٥٩٢- محمد بن عبد الله بن عُلَاثة العُقيلي الجزري أبو اليَسِير الحراني	٦٢٦
١٥٩٣- محمد بن عبد الله بن محمد بن أبي الفضل أبو عبد الله السلمى الأندلسي المرسي.	٤٦٩
١٥٩٤- محمد بن عبد الواحد بن محمد بن جعفر بن أحمد البزاز يعرف بابن زوج الحرة	٧١٢
١٥٩٥- محمد بن عبدالرحمن الطفاوي أبو المنذر البصري.	٥٠٣
١٥٩٦- محمد بن عبدالرحمن بن البَيْلَماني.	٤٩٣
١٥٩٧- محمد بن عبدالرحمن بن المغيرة بن الحارث بن أبي ذئب القرشي العامري	٨٦١
١٥٩٨- محمد بن عبدالرحمن بن حارثة الأنصاري أبو الرِّجَال.	٤٥٣
١٥٩٩- محمد بن عبدالرحمن بن نوفل بن خويلد بن أسد بن عبدالعزى	٩٤٤
١٦٠٠- محمد بن عبدالرحمن بن يوسف بن عبدالملك بن يوسف الكلبي أبو عبد الله المزي القضاعي	٧٨٤
١٦٠١- محمد بن عبدالرحيم بن عبدالواحد بن أحمد، أبو عبد الله ابن الكمال المقدسي الصالحي الحنبلي	٨٠٧
١٦٠٢- محمد بن عبدالسلام بن أحمد بن محمد أبو الفضل الأنصاري الخزرجي البزاز.	٥٧١
١٦٠٣- محمد بن عبدالعزيز بن عبدالله، أبو ياسر البغدادي الخياط.	٨٢٦
١٦٠٤- محمد بن عبدالعزيز بن علي بن محمد بن عمر، أبو بكر بن أبي حامد	٨٧٦
١٦٠٥- محمد بن عبدالكريم بن محمد بن أحمد بن أبي علي، أبو جعفر ابن أبي علي السيدي الإصبهاني	٦٤٢
١٦٠٦- محمد بن عبدالله الرزي أبو جعفر البغدادي.	٥٢٩
١٦٠٧- محمد بن عبدالله بن إبراهيم بن عبدويه بن موسى بن بيان أبو بكر البزاز.	٤٣١
١٦٠٨- محمد بن عبدالله بن أبي عتيق محمد بن عبدالرحمن بن أبي بكر التيمي المدني.	٩٢١
١٦٠٩- محمد بن عبدالله بن أبي يعقوب التميمي البصري	٦٧٩
١٦١٠- محمد بن عبدالله بن أحمد بن إبراهيم بن إسحاق بن موسى المعروف بابن ريذة.	٥٩١

١٦١١- محمد بن عبدالله بن أحمد بن القاسم بن المرزبان بن شاذان أبو بكر الأصبهاني الأعرج	٦٥٠
١٦١٢- محمد بن عبدالله بن الزبير بن عمر بن درهم الأسدي أبو أحمد الزبيري	٦٥٦
١٦١٣- محمد بن عبدالله بن الفقيه أبي محمد عبدالوهاب الأنصاري القصري.	٨٠٨
١٦١٤- محمد بن عبدالله بن المثنى بن عبد الله بن أنس بن مالك الأنصاري.	٤٦٥
١٦١٥- محمد بن عبدالله بن عمرويه أبو عبدالله أبو بكر الصفار، ويعرف بابن علم.	٥٩٦
١٦١٦- محمد بن عبدالله بن محمد بن عبدالملك بن مسلم الرقاشي البصري	٨٣٦
١٦١٧- محمد بن عبدالله بن مسرة بن نجيح الأندلسي	٧٨٥
١٦١٨- محمد بن عبدالله بن مسلم الزهري المدني	٨٢٩
١٦١٩- محمد بن عبدالله بن نُمير الهَمْداني الكوفي أبو عبدالرحمن	٦٦٤
١٦٢٠- محمد بن عبدالملك بن مروان الواسطي أبو جعفر الدقيقي.	٥٥٧
١٦٢١- محمد بن عبدالهادي بن يوسف بن محمد بن قدامة بن مقدام المقدسي	٨٦٢
١٦٢٢- محمد بن عبيد الله بن محمد بن العلاء أبو جعفر الكاتب	٧٢٨
١٦٢٣- محمد بن عبيد الله بن نصر بن السري، أبو بكر بن الزاغوني البغدادي المُجَلِّد	٤٠٦
١٦٢٤- محمد بن عبيدالله بن أبي سليمان العَرْزَمي الفزاري أبو عبد الرحمن الكوفي.	٤٦٩
١٦٢٥- محمد بن عبيدالله بن محمد بن الفتح بن عبيدالله بن عبدالله أبو بكر الصيرفي.	٥١٨
١٦٢٦- محمد بن عبيدالله بن محمد بن زيد المدني أبو ثابت	٧٩٤
١٦٢٧- محمد بن عبيدالله بن يزيد الشيباني مولاهم أبو جعفر الحراني القردواني	٦٨٠
١٦٢٨- محمد بن عثمان بن أبي صفوان الثقفي	٨١٠
١٦٢٩- محمد بن عجلان المدني.	٥٤٦
١٦٣٠- محمد بن عرعرة بن البِرِند السامي البصري.	٩١١
١٦٣١- محمد بن عقيل بن الأزهر بن عقيل البلخي	٧٦٥
١٦٣٢- محمد بن علي بن الحسن بن سويد، أبو بكر البغدادي المكتب	٤٩٦
١٦٣٣- محمد بن علي بن الحسين بن علي بن أبي طالب أبو جعفر الباقر.	٦١٨
١٦٣٤- محمد بن علي بن الفتح بن محمد بن علي، أبو طالب الحربي المعروف بابن العشاري.	٥٠٣
١٦٣٥- محمد بن علي بن عبد الله بن مهران، أبو جعفر الوراق يعرف بحمدان.	٥٠٦
١٦٣٦- محمد بن علي بن عمرو بن مهدي، أبو سعيد النقاش الأصبهاني.	٥٨٧
١٦٣٧- محمد بن علي بن محمد بن الحسين بن مِهْرَبْزُد أبو مسلم الأصبهاني.	٥٨٤
١٦٣٨- محمد بن علي بن محمد بن صخر الأزدي أبو الحسن البصري.	٩٧٦
١٦٣٩- محمد بن علي بن محمد بن عبيدالله بن عبدالصمد بن المهتدى الهاشمي ابن الغريق.	٥٠٩
١٦٤٠- محمد بن علي بن ميمون بن محمد، أبو الغنائم النرسي يُعرف بِأُبَيٍّ	٧٢٩
١٦٤١- محمد بن علي بن هبة الله بن عبد السلام، أبو الفتح بن أبي الحسن البغدادي	٧١٧

١٦٤٢- محمد بن عماد بن محمد بن الحسين بن عبد الله بن أبي يعلى الحنبلي.	٦١٠
١٦٤٣- محمد بن عمارة بن خزيمة بن ثابت الأنصاري الخطمي.	٥٩٠
١٦٤٤- محمد بن عمر بن الحسين بن علي الفخر الرازي القرشي التيمي	٤٦
١٦٤٥- محمد بن عمر بن طاهر	٧٦٥
١٦٤٦- محمد بن عمر بن عبدالله بن فيروز الباهلي	٦٨٥
١٦٤٧- محمد بن عمر بن علي بن خلف بن محمد أبو بكر الوراق	٥٢٨
١٦٤٨- محمد بن عمر بن مطرف أبو المطرف بن أبي الوزير البصري.	٥١٢
١٦٤٩- محمد بن عمر بن يوسف بن محمد الأرموي أبو الفضل البغدادي.	٩٤١
١٦٥٠- محمد بن عمرو بن النضر الحرشي ، أبو علي الحَرَشِيّ النيسابوري، قَشْمرد.	٥٧٣
١٦٥١- محمد بن عمرو بن حلحلة الديلي المدني.	٥٨٢
١٦٥٢- محمد بن عمرو بن حنان الكلبي الحمصي.	٤٣٨
١٦٥٣- محمد بن عمرو بن عطاء القرشي العامري.	٥٨٠
١٦٥٤- محمد بن عمرو بن علقمة بن وقاص الليثي المدني.	٤٥١
١٦٥٥- محمد بن عوف بن سفيان الطائي أبو جعفر الحمصي.	٥٣٩
١٦٥٦- محمد بن غالب بن حرب أبو جعفر الضبي التمار المعروف بالتمتام.	٥٠٨
١٦٥٧- محمد بن فضيل بن غَزوان الضبي مولاهم أبو عبد الرحمن الكوفي	٤٠٨
١٦٥٨- محمد بن كثير أبو عبد الله العبدي البصري	٤٠٢
١٦٥٩- محمد بن كعب بن سليم بن أسد أبو حمزة القرظي المدني	٦٣٦
١٦٦٠- محمد بن ماهان أبو عبدالله السمسار البغدادي زَنْبَقة	٨٠٧
١٦٦١- محمد بن محمد بن أبي القاسم	٨٧٥
١٦٦٢- محمد بن محمد بن أحمد بن إسحاق أبو أحمد الحاكم النيسابوري.	٤٦٩
١٦٦٣- محمد بن محمد بن بالويه بن إسحاق، أبو عمرو النيسابوري الكتاني الصائغ.	٤٩٢
١٦٦٤- محمد بن محمد بن جعفر بن محمود بن حسان	٧٦٨
١٦٦٥- محمد بن محمد بن سليمان بن الحارث أبو بكر الأزدي الواسطي الباغندي.	٤٩٦
١٦٦٦- محمد بن محمد بن طرخان بن أَوْزَلَغ أبو نصر التركي الفارابي	٧٨٨
١٦٦٧- محمد بن محمد بن عبد العزيز بن العباس بن محمد أبو علي العدل الخطيب.	٤٦٠
١٦٦٨- محمد بن محمد بن عبد الله بن عبد الرحمن بن سالم بن عبد القاهر الدمشقي ابن العسقلاني.	٤٨٤
١٦٦٩- محمد بن محمد بن عبدالله بن عبد الله بن مالك، الطائي الجياني.	٩١٦
١٦٧٠- محمد بن محمد بن عثمان بن عمران بن سهل يعرف بابن السواق	٦٣٦
١٦٧١- محمد بن محمد بن علي بن أبي طالب ؤيد الدين ابن العلقمي.	٢٠
١٦٧٢- محمد بن محمد بن علي بن الحسن. أبو نصر الهاشمي العباسي، الزينبي.	٤٠٦

١٦٧٣- محمد بن محمد بن محمش بن علي بن داود الفقيه، أبو طاهر الزيادي.	٤٩٨
١٦٧٤- محمد بن محمد بن يعقوب بن إسماعيل بن الحجاج المعروف بالحجاجي.	٤٥٩
١٦٧٥- محمد بن مخلد بن حفص أبو عبدالله الدوري العطار.	٥٠٧
١٦٧٦- محمد بن مسروق بن معدان الكندي الكوفي	٨٦٢
١٦٧٧- محمد بن مسكين بن نُميلة أبو الحسن اليمامي	٨٧٢
١٦٧٨- محمد بن مسلم الطائفي	٧٢٠
١٦٧٩- محمد بن مسلم بن الوليد بن عبد الملك أبو جعفر الطيالسي الواسطي.	٤٨٣
١٦٨٠- محمد بن مسلم بن تَدْرُس أبو الزبير المكي	٦٤٩
١٦٨١- محمد بن مصعب بن صدقة القرقسائي.	٤٥٨
١٦٨٢- محمد بن معمر بن ربعي القيسي البصري البحراني	٦٩٦
١٦٨٣- محمد بن منده بن أبي الهيثم منصور الأصبهاني	٦٩٢
١٦٨٤- محمد بن منصور بن داود الطوسي أبو جعفر العابد.	٩٤١
١٦٨٥- محمد بن موسى الشيباني	٧٣٨
١٦٨٦- محمد بن موسى بن محمد بن خلف بن راجح المقدسي.	٤٦٢
١٦٨٧- محمد بن ميمون المروزي أبو حمزة السكري	٨٦٥
١٦٨٨- محمد بن نصر بن منصور، القاضي أبو سعد الهروي	٥٣
١٦٨٩- محمد بن هارون بن حميد أبو بكر البيع يعرف بابن المجدر.	488
١٦٩٠- محمد بن هارون بن عبدالله بن حميد أبو حامد الحضرمي المعروف بالبعراني.	٥٠٦
١٦٩١- محمد بن هبة الله بن عبدالعزيز بن علي بن محمد بن عمر	٨٧٥
١٦٩٢- محمد بن يحيى بن سليمان بن زيد بن زياد أبو بكر المروزي.	٩٣٨
١٦٩٣- محمد بن يحيى بن عبد الكريم بن نافع أبو عبد الله الأزدي، ويعرف بابن أبي حاتم.	٤٧٠
١٦٩٤- محمد بن يحيى بن عبد الله بن العباس بن محمد بن صول أبو بكر المعروف بالصولي	٨٨٨
١٦٩٥- محمد بن يحيى بن عبدالله الذهلي النيسابوري.	٩٥١
١٦٩٦- محمد بن يحيى بن عبدالله بن خالد بن فارس بن ذؤيب الذهلي النيسابوري	٨٩٦
١٦٩٧- محمد بن يحيى بن كثير الحراني	٧٧٢
١٦٩٨- محمد بن يحيى بن ميمون العتكي البصري	٨٨٣
١٦٩٩- محمد بن يزيد أبو بكر الواسطي ويعرف بأخي كرخويه	٣٩٩
١٧٠٠- محمد بن يزيد الأدمي أبو جعفر الخراز البغدادي	٧٣٠
١٧٠١- محمد بن يعقوب بن بدران بن منصور ابن الجرائدي.	١٤١
١٧٠٢- محمد بن يوسف العامري أبو الحسن النيسابوري	٧٢٨
١٧٠٣- محمد بن يوسف بن سعيد بن مسافر بن جميل أبو عبد الله الأزجي القطان	٦٤٢

١٧٠٤- محمد بن يوسف بن واقد بن عثمان الضبي مولاهم الفريابي.	٥٨٥
١٧٠٥- محمد بن يونس بن موسى بن سليمان الكُديمي أبو العباس السَّامي	٦٤١
١٧٠٦- محمود بن إبراهيم بن سفيان بن إبراهيم، ابن منده، أبو الوفاءالعبديالأصبهاني	٤١٠
١٧٠٧- محمود بن القاسم بن محمد بن محمد بن عبد الله أبو عامر الأزدي.	٥٤٣
١٧٠٨- محمود بن سليمان بن فهد، شهاب الدين أبو محمد الحلبي.	٥٧
١٧٠٩- محمود بن غيلان العدوي مولاهم أبو أحمد المروزي	٧٦١
١٧١٠- محمود بن ملكشاه أبو القاسم مغيث الدين السلجوقي	٦١
١٧١١- مختار بن فُلْفُل مولى عمرو ابن حريث	٨٢٨
١٧١٢- مخرمة بن سليمان الأسدي الوالبي المدني.	٤٨٦
١٧١٣- مروان بن محمد بن حسان الأسدي الدمشقي الطَّاطَري.	٥٥٣
١٧١٤- مروان بن معاوية بن الحارث بن أسماء الفزاري أبو عبدالله الكوفي	٦٥٧
١٧١٥- مستظل بن حصين البارقي	٨٥٥
١٧١٦- المستعصم بالله العباسي آخر خلفاء بني العباس ببغداد.	١٩
١٧١٧- المستكفي عبد الله بن علي المكتفي، الخليفة العباسي.	١٧
١٧١٨- المستنصر بالله، أبو تميم معدّ بن الظاهر علي العبيدي الرافضي.	٦٥
١٧١٩- مسدد بن قطن بن إبراهيم، أبو الحسن النيسابوري المزكي.	٩١٣
١٧٢٠- مسروق بن الأجدع بن مالك الهمداني الوادعي أبو عائشة الكوفي.	٩٢٢
١٧٢١- مسعر بن كِدَام بن ظهير الهلالي أبو سلمة الكوفي.	٤٦٠
١٧٢٢- مسعود بن أبي منصور بن محمد بن الحسن. الإصبهاني المعروف بالجمال.	٤٣٨
١٧٢٣- مسعود بن الحسن بن القاسم بن الفضل الثقفي الأصبهاني.	٤٣٠
١٧٢٤- مسعود بن علي بن صدقة بن مطرز أبو الخير الخباز	٨١٢
١٧٢٥- مسكين بن بكير الحراني أبو عبدالرحمن الحذاء	٥٨٠
١٧٢٦- مسلم بن إبراهيم الأزدي الفراهيدي أبو عمرو البصري	٧٥٩
١٧٢٧- مسلم بن خالد المخزومي مولاهم المكي المعروف بالزنجي	٦٤١
١٧٢٨- مسلم بن صُبيح الهمداني أبو الضحى الكوفي العطار	٧٠٧
١٧٢٩- مسلم بن عمران البطين.	٤٧٣
١٧٣٠- مسلم بن كيسان الضبي الملائي البراد الأعور	٨٩٠
١٧٣١- مسلم بن يَنَّاق الخزاعي أبو الحسن المكي.	٤٨٤
١٧٣٢- مَسلمة بن الصلت الشيباني	٧٣٨
١٧٣٣- المسيب بن رافع الأسدي الكاهلي أبو العلاء الكوفي الأعمى	٤٠٧
١٧٣٤- المسيب بن شريك أبو سعيد التميمي الشقري	٦٥٥

١٧٣٥ – مِشْرَح بن هاعان المَعَافري المصري أبو مصعب	٧٦١
١٧٣٦ – مصعب بن عبدالله بن مصعب بن ثابت بن عبدالله بن الزبير أبو عبدالله الزبيري.	٤٥٤
١٧٣٧ – مضاء بن الجارود الدينوري	٤١٤
١٧٣٨ – مُطَرِّف بن طريف الكوفي أبو بكر	٦٧٦
١٧٣٩ – مطرف بن عبدالله بن الشخير العامري الحَرَشي أبو عبدالله البصري.	٩٤٠
١٧٤٠ – معاذ بن المثنى بن معاذ بن معاذ بن نصر بن حسان أبو المثنى العنبري البصري.	٥٧٤
١٧٤١ – معاذ بن معاذ بن نصر العنبري أبو المثنى البصري	٧٧٠
١٧٤٢ – معاوية بن إسحاق بن طلحة بن عبيد الله التيمي أبو الأزهر.	٤٢٦
١٧٤٣ – معاوية بن صالح بن حدير الحضرمي أبو عمرو وأبو عبدالرحمن الحمصي.	٥١٩
١٧٤٤ – معاوية بن عمار بن أبي معاوية الدهني	٦٤٣
١٧٤٥ – معاوية بن قرة بن إياس بن هلال المزني أبو إياس البصري	٦٧٦
١٧٤٦ – معبد بن راشد أبو عبدالرحمن	٦٤٢
١٧٤٧ – معتمر بن سليمان التيمي أبو محمد البصري.	٥١٨
١٧٤٨ – معروف بن الفَيْرُزَانُ، أبو محفوظ العابد المعروف بالكرخي.	٩١٨
١٧٤٩ – معمر بن راشد الأزدي مولاهم أبو عروة البصري.	٤١٣
١٧٥٠ – معن بن محمد بن معن بن أبي نضلة الغفاري	٧٧٨
١٧٥١ – المغيرة بن سلمة المخزومي	٦٩٦
١٧٥٢ – المغيرة بن عبدالرحمن بن عبدالله بن خالد بن حزام الحزامي المدني لقبه قصي.	٥٤٩
١٧٥٣ – المفضل بن فضالة بن عبيد بن ثمامة القِتباني المصري.	٩٢٥
١٧٥٤ – مقاتل بن حيان النَّبطي أبو بسطام البلخي الخزاز	٧٣٨
١٧٥٥ – مقاتل بن سليمان بن بشير الأزدي الخراساني أبو الحسن البلخي	٧٦٥
١٧٥٦ – مقدام بن داود بن عيسى بن تليد الرعيني المصري.	٥٠٠
١٧٥٧ – مقدام بن داود بن عيسى بن تليد، أبو عمرو الرعيني المصري.	٥٠٠
١٧٥٨ – مكحول الشامي أبو عبدالله	٤٩٦
١٧٥٩ – مكي بن المسلم بن مكي بن خلف بن المسلم بن المسكي الطيبي.	٤٥٢
١٧٦٠ – مكّيّ بن عليّ بن عبدالرّزّاق، أبو طالب البغدادي الحريريّ المؤذّن.	٤٣١
١٧٦١ – الملك الأشرف طومان باي الجركسي ابن أخي الغوري	٤٥
١٧٦٢ – الملك الصالح إسماعيل بن الملك نور الدين صاحب حلب	٤٠
١٧٦٣ – الملك المعز التركماني أيبك بن عبد الله الصالحي الملك المعز التركماني	٤٣
١٧٦٤ – الملك المنصور ناصر الدين محمد بن الملك المظفر صاحب حماة، وأبو ملوكها.	٢٦
١٧٦٥ – ملكشاه، السلطان جلال الدولة أبو الفتح السلجوقي	٦١

١٧٦٦- مِنْجاب بن الحارث بن عبدالرحمن التميمي أبو محمد الكوفي	٦٥٦
١٧٦٧- المنذر بن مالك بن قُطَعة العبدي العَوَقي البصري أبو نضرة.	٦٢٦
١٧٦٨- منصور بن أبي الأسود الليثي	٦٤٦
١٧٦٩- منصور بن المعتمر بن عبدالله السلمي أبو عتَّاب الكوفي.	٥٩٨
١٧٧٠- منصور بن المهاجر الواسطي	٨٨٧
١٧٧١- منصور بن زاذان الواسطي أبو المغيرة الثقفي.	٩٢٦
١٧٧٢- منصور بن صقير ويقال: سقير أبو النضر البغدادي.	٥٣٣
١٧٧٣- منصور بن علي بن إسماعيل بن المظفر المخزومي الطبري.	٤٩٨
١٧٧٤- منصور بن محمد بن منصور أبو الحسن الحربي القزاز المقرئ.	٥٧٥
١٧٧٥- المنهال بن خليفة العجلي أبو قدامة الكوفي.	٨١٩
١٧٧٦- مهدي بن ميمون الأزدي المِعْوَلي أبو يحيى البصري	٦٧٩
١٧٧٧- مورِّق بن مُشَمْرِج بن عبدالله العجلي أبو المعتمر البصري	٨٨٢
١٧٧٨- موسى بن أبي عائشة الهَمْداني مولاهم أبو الحسن الكوفي.	٤١٢
١٧٧٩- موسى بن أبي موسى الأشعري الكوفي	٩٦٣
١٧٨٠- موسى بن إسحاق بن موسى الأنصاري الخَطْمِيُّ	٦٨٠
١٧٨١- موسى بن إسماعيل المِنقَري أبو سلمة التبُوذكي.	٥٠٦
١٧٨٢- موسى بن أعين الجزري.	٦١٠
١٧٨٣- موسى بن أنس بن مالك الأنصاري.	٩٠٨
١٧٨٤- موسى بن داود الضبي أبو عبدالله	٦٤٢
١٧٨٥- موسى بن سهل بن كثير، أبو عمران الوشاء	٨٤٠
١٧٨٦- موسى بن طلحة بن عبيدالله التيمي أبو عيسى أو أبو محمد المدني.	٥٨٨
١٧٨٧- موسى بن عبد القادر بن أبي صالح الجيلي.	٥٩٦
١٧٨٨- موسى بن عبدالعزيز العدني أبو شعيب القِنباري.	٩٤٥
١٧٨٩- موسى بن عُبيدة بن نَشِيط الرَّبذي، أبو عبد العزيز المدني.	٤٢٥
١٧٩٠- موسى بن عقبة بن أبي عياش الأسدي مولى آل الزبير.	٨١٣
١٧٩١- موسى بن محمد بن حدير الحاجب	٧٨٥
١٧٩٢- موسى بن مسعود النَّهدي أبو حذيفة البصري.	٥٨١
١٧٩٣- موسى بن ميمون بن موسى بن عبدالرحمن المراي	٧٢٥
١٧٩٤- موسى بن نصير، أبو عبدالرحمن اللخمي.	٩٣٠
١٧٩٥- موسى بن هارون بن عبدالله الحمال.	٥٥٥
١٧٩٦- موفق الدين أبو محمد عبد الله بن أحمد بن محمد بن قدامة المقدسي.	٨٠٧

١٧٩٧- مؤمَّل بن إسماعيل البصري أبو عبد الرحمن	٤١٠
١٧٩٨- المؤيد بن عبدالرحيم بن أحمد بن محمد ابن الإخوة	٨٦٦
١٧٩٩- المؤيد بن محمد بن علي أبو الحسن الطوسي النيسابوري.	٤٨٤
١٨٠٠- ميمون بن مهران الجزري	٦٣٩
١٨٠١- ميمون بن موسى بن صفوان بن قدامة المَرَئي	٧٢٥
١٨٠٢- ناصر بن محمد بن أبي الفتح القطان المقرئ الأصبهاني أبو الفتح المعروف بوَيْرَج.	٤٦٤
١٨٠٣- نافع أبو عبد الله المدني مولى ابن عمر.	٤٢٤
١٨٠٤- نافع بن جبير بن مطعم النوفلي أبو محمد	٨٠٦
١٨٠٥- نافع بن عمر بن عبد الله بن جميل الجمحي المكي	٧٢٨
١٨٠٦- نافع بن مالك بن أبي عامر الأصبحي التيمي	٧٠٤
١٨٠٧- نافع بن يزيد الكَلاعي أبو يزيد المصري	٨٨٥
١٨٠٨- نبوخذ نصَّر بن سنحاريب بن كيحسري	١٩
١٨٠٩- نجيح بن عبد الرحمن السِّندي المدني أبو معشر مولى بني هاشم.	٤٤٤
١٨١٠- نصر بن أبي الفرج محمد بن علي بن أبي الفرج البغدادي الحنبلي ابن الحصري	٦٩١
١٨١١- نصر بن أحمد بن إسماعيل الساماني صاحب خراسان وما وراء النهر	٣٣
١٨١٢- نصر بن أحمد بن عبدالله بن البطر أبو الخطاب البغدادي.	٤٣١
١٨١٣- نصر بن أحمد بن محمد بن الخليل بن المرجى، أبو القاسم الموصلي.	٤٣٣
١٨١٤- نصر بن سيار بن صاعد أبو الفتح القاضي الهروي.	٥٤٢
١٨١٥- نصر بن عبد الرزاق ابن الشيخ عبد القادر بن أبي صالح بن جنكي دوست.	٦٣١
١٨١٦- نصر بن علي بن صُهْبان الأزدي الجهضمي	٨٩٣
١٨١٧- نصر بن علي بن نصر بن علي الجهضمي.	٥٥٨
١٨١٨- نصرالله بن عبدالرحمن بن محمد الشيباني، أبو السعادات القزاز يعرف بابن زُريق.	٦٠٤
١٨١٩- النضر بن أنس بن مالك الأنصاري أبو مالك البصري	٥٤٣
١٨٢٠- النضر بن شميل المازني أبو الحسن النحوي البصري.	٤٤٤
١٨٢١- النضر بن عبدالجبار المرادي مولاهم المصري أبو الأسود.	٥٥٥
١٨٢٢- النضر بن محمد بن موسى الجُرَشي أبو محمد	٧٦٢
١٨٢٣- نعيم بن حماد بن معاوية بن الحارث الخزاعي أبو عبدالله المروزي	٦٦٤
١٨٢٤- نعيم بن عبدالله المدني مولى آل عمر يعرف بالمُجْمِر	٥٤٦
١٨٢٥- نعيم بن قعنب الرياحي	٨٣٧
١٨٢٦- نفيع الصائغ أبو رافع المدني نزيل البصرة.	٥٤٥
١٨٢٧- نفيع بن الحارث بن كَلَدة بن عمرو الثقفي	٦٨٩

١٨٢٨- نهشل بن دارم أبو إسحاق الدارمي.	547
١٨٢٩- نوح بن ربيعة الأنصاري مولاهم أبو مَكِين البصري	٧٢١
١٨٣٠- نوح بن قيس بن رياح الأزدي أبو روح البصري	٨٨٩
١٨٣١- نوف بن فَضالة البِكَالي	٦٣٩
١٨٣٢- هارون بن إسحاق بن محمد بن مالك الهَمْداني أبو القاسم الكوفي.	٤٠٨
١٨٣٣- هارون بن رِئاب التميمي	٨٩٣
١٨٣٤- هارون بن سعيد الأَيْلي السعدي مولاهم.	٦١٧
١٨٣٥- هارون بن عبدالله بن مروان البغدادي، أبو موسى الحمال البزاز	٤٠٧
١٨٣٦- هارون بن علي بن الحكم أبو موسى المُزَوِّق النقاش يعرف بحيُّون	٧٣٧
١٨٣٧- هارون بن معروف المروزي أبو علي الخزاز الضرير.	٥٦٤
١٨٣٨- هاشم بن القاسم بن مسلم الليثي مولاهم البغدادي أبو النضر.	٤٩٢
١٨٣٩- هاشم بن عيسى اليزني الحمصي.	٥٧١
١٨٤٠- هاشم بن مرثد بن سليمان بن عبدالصمد بن عبدربه بن أيوب بن موهوب الطبراني.	٥٩٨
١٨٤١- هبة الله بن محمد بن عبدالواحد، ابن الحصين، أبو القاسم الشيباني.	٤٧٢
١٨٤٢- هبيرة بن يريم الشبامي ويقال الخارفي أبو الحارث الكوفي.	٩١٢
١٨٤٣- هُدْبَة بن خالد بن الأسود القيسي أبو خالد البصري،.	٤١٨
١٨٤٤- هشام بن أبي عبدالله سَنْبَر أبو بكر البصري الدَّستوائي.	٤٤٧
١٨٤٥- هشام بن حسان الأزدي القُرْدُوسي أبو عبد الله البصري.	٥٠٢
١٨٤٦- هشام بن خالد بن زيد بن مروان الأزرق أبو مروان الدمشقي.	٤٩٦
١٨٤٧- هشام بن سعد المدني	٦٩١
١٨٤٨- هشام بن عبدالملك بن عمران اليَزَني أبو تَقِي الحمصي	٧٢٦
١٨٤٩- هشام بن عروة بن الزبير بن العوام الأسدي.	٥٩٢
١٨٥٠- هشام بن عمار بن نُصير السلمي الدمشقي	٧٢٢
١٨٥١- هشام بن يحيى بن يحيى الغساني الدمشقي	٦٦٥
١٨٥٢- هُشيم بن بَشير بن القاسم بن دينار السلمي	٧٠٣
١٨٥٣- هلال بن أبي حميد الجهني مولاهم أبو الجهم.	٤٠٩
١٨٥٤- هلال بن العلاء بن هلال بن عمر الباهلي مولاهم أبو عمر الرقي	٦٨٠
١٨٥٥- هلال بن محمد بن جعفر بن سعدان، ابن المرزبان أبو الفتح.	٤٨٠
١٨٥٦- همام بن يحيى بن دينار العَوْذي أبو عبد الله أو أبو بكر البصري.	٤١٣
١٨٥٧- الهيثم بن الربيع العقيلي أبو المثنى البصري.	٩٠٤
١٨٥٨- الهيثم بن خارجة المروذي أبو أحمد أو أبو يحيى.	٥٢١

١٨٥٩- الهيثم بن خلف بن محمد بن عبدالرحمن بن مجاهد .	٥٧٦
١٨٦٠- وائل بن ربيعة	٧٠٥
١٨٦١- ورقاء بن عمر اليشكري أبو بشر الكوفي.	٥١٩
١٨٦٢- وشمكير بن زيار ملك الديلم بعد أخيه مرداويج.	٣٢
١٨٦٣- وَصيف التركي القائد.	١٥
١٨٦٤- وضَّاح اليشكري الواسطي البزاز أبو عوانة	٤١٠
١٨٦٥- وفاء بن أسعد بن النفيس بن البهي	٦٩١
١٨٦٦- وكيع بن عُدُس أبو مصعب العَقيلي الطائفي	٥٨٦
١٨٦٧- الوليد بن عبدالله بن أبي ثور الهمداني الكوفي.	٦١٦
١٨٦٨- الوليد بن عبدالله بن جميع الزهري الكوفي	٨٦٣
١٨٦٩- الوليد بن مَزْيَد العُذْري أبو العباس البيروتي.	٤٥٨
١٨٧٠- الوليد بن مزيد العذري أبو العباس البيروتي.	٩٢٣
١٨٧١- الوليد بن مسلم القرشي مولاهم أبو العباس الدمشقي.	٤٥٨
١٨٧٢- وهب بن جرير بن حازم بن زيد، أبو عبد الله الأزدي البصري	٣٨٩
١٨٧٣- وهب بن مانوس العدني.	٤٦٣
١٨٧٤- وهب بن مَسَرة بن مُفرّج بن بكر، أبو الحزم التميمي الأندلسي الحَجَّاري.	٩٠٧
١٨٧٥- وهب بن منبه بن كامل اليماني أبو عبد الله الأَبْنَاوي	٦٦١
١٨٧٦- وُهَيب بن خالد بن عجلان الباهلي مولاهم أبو بكر البصري	٧٨٥
١٨٧٧- ياغي سيان حاكم أنطاكية.	٦٤
١٨٧٨- يحيى النحوي	٧٨٨
١٨٧٩- يحيى بن إبراهيم بن محمد بن يحيى أبو زكريا المزكي النيسابوري.	٥٢٦
١٨٨٠- يحيى بن أبي السعود نصر بن أبي القاسم التميمي الحنظلي الأَزَجيّ.	٤٦٢
١٨٨١- يحيى بن أبي بكير نَسْر الكرماني.	٥٢٤
١٨٨٢- يحيى بن أبي طالب جعفر بن عبدالله بن الزبرقان.	٦٠٤
١٨٨٣- يحيى بن أبي عمرو السيباني أبو زرعة الحمصي.	٥١٦
١٨٨٤- يحيى بن أبي كثير الطائي مولاهم أبو نصر اليمامي.	٤٤٧
١٨٨٥- يحيى بن أبي منصور بن ابن الصيرفي الحراني ويعرف بابن الحبيشي .	٤٢٣
١٨٨٦- يحيى بن آدم بن سليمان الكوفي أبو زكريا مولى بني أمية.	٩٤٧
١٨٨٧- يحيى بن إسحاق السَّيْلَحِينيُّ أبو زكريا	٩٦٣
١٨٨٨- يحيى بن الحسن .	٤٨٧
١٨٨٩- يحيى بن الربيع بن ثابت بن موسى بن يحيى بن الحسن البرجي الكوفي.	٥١١

١٨٩٠- يحيى بن العلاء البجلي أبو عمرو أو أبو سلمة الرازي.	٦١٤
١٨٩١- يحيى بن أيوب الغافقي أبو العباس المصري	٦٩٤
١٨٩٢- يحيى بن ثابت بن بندار بن إبراهيم ، أبو القاسم الدينوري	٤٠١
١٨٩٣- يحيى بن جعدة بن هبيرة بن أبي وهب المخزومي.	٤٧١
١٨٩٤- يحيى بن جعفر بن أعين الأزدي البخاري	٥٤٨
١٨٩٥- يحيى بن حكيم المقوِّم أبو سعيد البصري	٦٨٩
١٨٩٦- يحيى بن حماد بن أبي زياد الشيباني مولاهم البصري ختن أبي عوانة.	٤٧٠
١٨٩٧- يحيى بن حمزة بن واقد الحضرمي أبو عبدالرحمن الدمشقي	٦٤٠
١٨٩٨- يحيى بن زياد بن أبي داود الأسدي مولاهم أبو محمد الرقي لقبه فهير.	٨٥٤
١٨٩٩- يحيى بن سعيد القرشي العبشمي السعدي	٦٤٨
١٩٠٠- يحيى بن سعيد بن أبان بن سعيد بن العاص الأموي	٧١٢
١٩٠١- يحيى بن سعيد بن العاص الأموي أخو عمرو الأشدق.	٩٥٣
١٩٠٢- يحيى بن سعيد بن حيان أبو حيان التيمي الكوفي.	٩٥٥
١٩٠٣- يحيى بن سعيد بن فَرُّوخ التميمي أبو سعيد القطان	٦٨٦
١٩٠٤- يحيى بن سعيد بن قيس الأنصاري المدني أبو سعيد	٩٦٦
١٩٠٥- يحيى بن سليم القرشي الطائفي	٦٤٨
١٩٠٦- يحيى بن صالح الوُحَاظي	٨٧٠
١٩٠٧- يحيى بن طلحة بن عبيدالله التيمي المدني.	٥٨٨
١٩٠٨- يحيى بن عبدالحميد بن عبدالرحمن بن بَشْمِين الحِمَّاني	٦٤٧
١٩٠٩- يحيى بن عبدالله بن بكير المخزومي.	٨١٣
١٩١٠- يحيى بن عثمان بن صالح السهمي مولاهم المصري.	٥٥٥
١٩١١- يحيى بن عمار بن يحيى بن عمار بن العنبس أبو زكريا الشيباني النِّيهِيُّ السجستاني	٦٥٢
١٩١٢- يحيى بن كثير بن درهم العنبري مولاهم البصري أبو غسان	٦٥٢
١٩١٣- يحيى بن محمد بن سعد بن عبد الله بن سعد بن مفلح بن هبة الله ابن نمير المقدسي.	١٤٤
١٩١٤- يحيى بن محمد بن صاعد بن كاتب أبو محمد مولى أبي جعفر المنصور	٣٩٩
١٩١٥- يحيى بن موسى البلخي لقبه خَتّ.	٩٢٣
١٩١٦- يحيى بن يحيى بن بكر بن عبدالرحمن التميمي أبو زكريا النيسابوري	٥٧٣
١٩١٧- يحيى بن يحيى بن قيس بن حارثة الغساني أبو عثمان الشامي	٦٦٥
١٩١٨- يحيى بن يمان العجلي الكوفي.	٤١٣
١٩١٩- يحيى بن يوسف بن أحمد، أبو شاكر السقلاطوني، عرف بصاحب ابن بالان.	٥٨١
١٩٢٠- يزداد بن عبد الرحمن بن محمد بن يزداد أبو محمد الكاتب مروزي.	٤٨٦

١٩٢١- يزيد بن أبان الرَّقَاشي أبو عمرو البصري القاصّ.	٤٣٢
١٩٢٢- يزيد بن إبراهيم التُّسْتَري.	٥٠٩
١٩٢٣- يزيد بن أبي حكيم العدني	٧٠٧
١٩٢٤- يزيد بن الأصم عمرو بن عبيد بن معاوية البَكَّائي	٦٩٦
١٩٢٥- يزيد بن جارية اليربوعي	٤٩٨
١٩٢٦- يزيد بن حميد الضُّبَعي أبو التياح البصري.	٤٣٨
١٩٢٧- يزيد بن خالد بن يزيد بن موهَب الرملي أبو خالد	٨٨٠
١٩٢٨- يزيد بن رومان المدني أبو روح مولى آل الزبير	٨٨٠
١٩٢٩- يزيد بن زُريع البصري أبو معاوية.	٥٢٩
١٩٣٠- يزيد بن سفيان أبو المهزم التميمي البصري.	٦١١
١٩٣١- يزيد بن عبدالله بن أسامة بن الهاد الليثي أبو عبدالله المدني	٨٤٥
١٩٣٢- يزيد بن عبدالله بن الشخير العامري أبو العلاء البصري	٨٣٧
١٩٣٣- يزيد بن عمرو المعافري المصري.	٩٠٨
١٩٣٤- يزيد بن عياض بن جُعْدُبة الليثي أبو الحكم المدني.	٥٥٦
١٩٣٥- يزيد بن محمد بن حماد أبو خالد العقيلي.	٥١٠
١٩٣٦- يزيد بن هارون بن زاذان السلمي مولاهم أبو خالد الواسطي.	٤١٩
١٩٣٧- يزيد بن هرمز المدني	٨٣٩
١٩٣٨- يعقوب بن إبراهيم بن سعد بن إبراهيم بن عبدالرحمن بن عوف الزهري	٨٢٩
١٩٣٩- يعقوب بن إبراهيم بن كثير بن زيد بن أفلح العبدي مولاهم أبو يوسف الدورقي	٦٦٧
١٩٤٠- يعقوب بن أبي سلمة الماجشون التيمي مولاهم أبو يوسف المدني.	٨٢٣
١٩٤١- يعقوب بن إسحاق بن السِّكِّيْت.	٨٩٩
١٩٤٢- يعقوب بن إسحاق بن الصباح الكندي الأشعثي الفيلسوف	٧٤٩
١٩٤٣- يعقوب بن حميد بن كاسب المدني	٧٧٨
١٩٤٤- يعقوب بن شيبة بن الصلت بن عصفور أبو يوسف السدوسي	٦٦٤
١٩٤٥- يعقوب بن عبدالرحمن بن محمد بن عبدالله بن عبدٍ القاريّ.	٨١٣
١٩٤٦- يعقوب بن عبدالله بن سعد الأشعري أبو الحسن القمي	٨٣٦
١٩٤٧- يعقوب بن عتبة بن المغيرة بن الأخنس الثقفي	٣٩٨
١٩٤٨- يعلى بن أمية بن أبي عبيدة بن همام التميمي	٧٢٤
١٩٤٩- يعلى بن عبيد بن أبي أمية الكوفي أبو يوسف الطَّنَافِسِيُّ	٦٦١
١٩٥٠- يعلى بن عطاء العامري ويقال الليثي الطائفي.	٥٨٦
١٩٥١- يعلى بن مرة بن وهب بن جابر الثقفي أبو مُرَازِم	٨٧١

١٩٥٢- يُوآب	٨١٤
١٩٥٣- يوسف بن أحمد بن أبي بكر بن علي بن إسماعيل، أبو علي الغُسُوليّ، المرجي.	٥٩٦
١٩٥٤- يوسف بن الحسين بن علي أبو يعقوب الرازي	٧٠١
١٩٥٥- يوسف بن المبارك بن كامل بن أبي غالب، أبو الفتوح بن أبي بكر البغدادي الخفاف.	٥٧٩
١٩٥٦- يوسف بن بحر بن عبدالرحمن أبو القاسم التميمي بغدادي.	٥٥٣
١٩٥٧- يوسف بن خليل بن قرَاجَا ، أبو الحجاج الدمشقي الأدمي الإسكاف.	٤٣٨
١٩٥٨- يوسف بن عطية أبو سهل الصفار	٧٠٠
١٩٥٩- يوسف بن محمود بن الحسين بن الحسن بن أحمد، أبو يعقوب الساوي.	٤٨٣
١٩٦٠- يوسف بن مهران البصري	٧١٩
١٩٦١- يوسف بن موسى بن راشد القطان أبو يعقوب الكوفي.	٥٦٣
١٩٦٢- يوسف بن يزيد بن كامل القراطيسي أبو يزيد مولى بني أمية.	٥٣١
١٩٦٣- يوسف بن يعقوب بن إسماعيل بن حماد بن زيد بن درهم أبو محمد البصري.	٥٢٠
١٩٦٤- يوسف بن يعقوب بن عثمان بن أبي طاهر بن مفضل أبو المظفر الإربلي.	٤٨٥
١٩٦٥- يونس بن أبي إسحاق السبيعي أبو إسرائيل الكوفي.	٦٠٥
١٩٦٦- يونس بن بكير بن واصل الشيباني أبو بكر الجمال الكوفي.	٥٢٥
١٩٦٧- يونس بن حبيب أبو بشر العجلي مولاهم، الأصبهاني.	٥٣٤
١٩٦٨- يونس بن حبيب بن عبد القاهر بن عبد العزيز الماصر، أبو بشر العجلي الأصبهاني.	٥٩٤
١٩٦٩- يونس بن خباب أبو حمزة ويقال أبو الجهم مولى بني أسد.	٩٥٦
١٩٧٠- يونس بن عبد الأعلى بن ميسرة الصدفي أبو موسى المصري.	٤٤٦
١٩٧١- يونس بن عبيد بن دينار العبدي أبو عبيد البصري.	٥٠٦

فهرس الرواة من النساء

الرقم	الاسم	الصفحة
١-	أسماء بنت إبراهيم بن سفيان بن منده الاصبهانية	٥٨٣
٢-	أسماء بنت يزيد بن السكن الأنصارية.	٦٠٢
٣-	أم البنين فاطمة بنت عبد الله بن أحمد بن القاسم بن عقيل الجوزداني.	٥٩١
٤-	أم الفضل، وأم عزَّى بيبى بنت عبدالصمد بن علي بن محمد الهرثمية، الهروية.	٤٥٤، ٨٢٥
٥-	أم أيوب الأنصارية زوج أبي أيوب هي بنت قيس بن سعد	٩٥٨
٦-	أم عبدالكريم فاطمة بنت أبي الحسن سعد الخير بن محمد بن سهل الأنصاري البلنسي الأندلسي	٦٧٢
٧-	أم عبدالله عبدة بنت خالد بن معدان	٧٢٦
٨-	جَسْرة بنت دجاجة العامرية الكوفية.	٩٠٥
٩-	زينب بنت أحمد بن عمر بن أبي بكر بن شكر، أم علي المقدسية	١٤٩
١٠-	زينب بنت الشَّعري أبي القاسم عبد الرحمن بن الحسن بن أحمد بن سهل	٤٦٩
١١-	زينب بنت الكمال أحمد بن عبد الرحيم بن عبد الواحد بن أحمد المقدسية.	١٢٥، ١٥٠، ٤٣١
١٢-	زينب بنت مكي بن علي بن كامل الحراني، أم أحمد الزاهدة.	٩٣٨
١٣-	ست الفقهاء بنت إبراهيم بن علي بن أحمد بن فضل ابن الواسطي الصالحية	١١٨، ١٥٠، ٥٥٠، ٦٠٨، ٦٤٢
١٤-	شُهْدَة بنت أحمد بن الفرج الإبَري فخر النساء بنت أبي نصر الدِّينَوَري البغدادي الكاتبة	٤٢٠، ٨٤١
١٥-	صفية بنت العدل عبدالوهاب بن علي بن الخضر بن عبدالله بن علي، أم حمزة القرشية الأسدية الزبيرية	٥٧٧
١٦-	عجيبة بنت الحافظ أبي بكر محمد بن أبي غالب الباقداري	٤٥٤، ٤٨٥
١٧-	عمرة بنت عبدالرحمن بن سعد بن زرارة الأنصارية المدنية.	٤٥٣، ٩٢١
١٨-	فاطمة بنت قيس بن خالد الفهرية	٦٠٢
١٩-	كريمة بنت أبي محمد عبدالوهاب بن علي بن الخضر بن عبدالله أم الفضل بنت الحَبَقْبَق.	٥٧٧
٢٠-	وزيرة ست الوزراء بنت عمر بن أسعد بن المنجا التنوخية	١٤٨، ٤٢٥، ٨٤٤

فهرس الفِرَق

الاسم	الصفحة
الأشاعرة	١٧٣، ١٧٥ ، ١٨٣، ٢٠٧، ٢٠٨، ٢٠٩، ٢١٦، ٢١٨، ٢٤٤ ، ٢٥٨ ، ٢٩٧ ، ٢٩٨ ، ٣٠٠، ٣١٠ ، ٣١٥ ، ٣٢٥ ، ٣٣٤ ، ٣٧٣ ، ٣٨٠ ، ٣٨٢ ، ٣٨٣
الأشعرية	٢٨٩ ، ٣٠٣ ، ٣٠٤ ، ٣٠٨ ، ٣١٨ ، ٣٢١ ، ٣٧٩ ، ٣٨١ ، ٣٩٢ ، ٧٨٤
الباطنية	٣٦ ، ٤٠ ، ٤١ ، ٥٠ ، ٦٠ ، ٦٣ ، ٦٥
الجهمية	١٧٣ ، ١٧٨ ، ١٨٣ ، ١٨٨ ، ١٩٨ ، ١٩٩ ، ٢٠٠ ، ٢١٦ ، ٢١٨ ، ٢٢١ ، ٢٣١ ، ٢٥٧ ، ٢٨٣ ، ٢٨٩ ، ٣٠٢ ، ٣٠٣ ، ٣٠٦ ، ٣١٥ ، ٣٢٠ ، ٣٢١ ، ٣٣٤ ، ٥٧٥ ، ٧١٨ ، ٧٥٩، ٧٧٤
الحرنانية	٧٩٠
الخوارج	٩ ، ١٥١ ، ١٦٨ ، ٢٥٧ ، ٦٣٨
الديصانية	٧٨٩
الرافضة	١٨ ، ٢٢ ، ٣٤ ، ٣٩ ، ٤٠ ، ٤٧ ، ٤٨ ، ٥٠ ، ٣٢٢ ، ٣٣٤ ، ٣٤٩ ، ٩٠٣
الزيدية	٢٥٧
الشيعة	٢٢ ، ٢٠٩ ، ٢٩٤
الصوفية	١٣٣ ، ١٧٣ ، ١٨٣ ، ١٩٨ ، ١٩٩ ، ٢٠٠ ، ٢٠٢ ، ٢٠٧ ، ٢٠٨ ، ٢٠٩ ، ٣١٨
الفلاسفة	٣٦ ، ٧٩ ، ١٧٣ ، ١٨٣ ، ١٨٤ ، ١٨٥ ، ١٨٧ ، ١٩٥ ، ٣٠٣ ، ٣٢٠ ، ٣٢١ ، ٧٢٤ ، ٧٤٢ ، ٧٥١ ، ٧٥٢ ، ٧٥٣ ، ٧٥٤ ، ٧٨٩ ، ٧٩١ ، ٧٩٢ ، ٧٩٥
الماتريدية	٣٢٥ ، ٣٣٦ ، ٣٨٦ ، ٣٩١ ، ٣٩٢
المانوية	٧٨٩
الماهانية	٧٩٠
المجوسية	٣٦ ، ٣٥٩
المرجئة	٢٥٧
المرقيونية	٧٩٠
المعتزلة	٤٧، ١٧٣ ، ١٨٣ ، ١٨٤ ، ١٨٥ ، ١٨٧ ، ٢١٦ ، ٢١٨ ، ٢٢١ ، ٢٣٣ ، ٢٥٧ ، ٢٨٣ ، ٢٨٩ ، ٢٩٤ ، ٣٠٢ ، ٣٣٠ ، ٣١٥ ، ٣٢٠ ، ٣٢١ ، ٣٣٤ ، ٣٣٧ ، ٣٤٠ ، ٣٤٢ ، ٣٤٩ ، ٣٧٨ ، ٣٩٢ ، ٦٥٧ ، ٨٩٩
الملاحدة	٣٤ ، ٥٠
النصارى	٢٠ ، ٢٧ ، ٤٩ ، ٥٠ ، ١١٣ ، ٢٠٩ ، ٢٣٨ ، ٣٢٢ ، ٣٢٤ ، ٤٢٦ ، ٤٢٨ ، ٤٣٥ ، ٦٩٤ ، ٧١٨ ، ٧٨٧
اليهودية	٣٦

فهرس البلدان

البلدان	الصفحة
١- أرسوف	٥٤ ، ٥٦
٢- أصبهان	٣٢
٣- إفريقية	٣٢
٤- الأندلس	٣٢ ، ٣٤
٥- أنطاكية	٥٢ ، ٥٥ ، ٦٤ ، ٦٥ ، ٦٦
٦- أنطرسوس	٥٨
٧- أنكورية	٥٥
٨- الأهواز	٣١
٩- بالس	٦٧
١٠- البحرين	٣٣
١١- بخارى	٣٦
١٢- البصرة	٣١
١٣- بعلبك	٦٩ ، ١٢٢ ، ١٣٦ ، ١٣٩
١٤- بغداد	١٦ ، ١٧ ، ١٨ ، ١٩ ، ٢٠ ، ٢١ ، ٢٣ ، ٤٦ ، ٤٨ ، ٥٩ ، ٦٠ ، ٦٢ ، ٦٣ ، ٧٢ ، ٧٣ ، ٧٤ ، ١١٢ ، ١١٧ ، ١٢٢ ، ١٢٣ ، ١٢٥ ، ١٣٩ ، ١٤٠ ، ١٤٤ ، ٥١٥
١٥- بلاد الجزيرة	٢٤
١٦- تل باشر	٢٤
١٧- تل هرّاق	٦٦
١٨- الجبل	٣٢
١٩- جرجان	٣٣
٢٠- جزيرة أرواد	٥٨
٢١- جَعبَر	٦٩
٢٢- حران	٢٤ ، ٧٦ ، ١٢١ ، ١٣٣ ،
٢٣- حرستا	٢٥
٢٤- حصن قُرْس	٦٨
٢٥- حلب	٢٠ ، ٢٤ ، ٢٨ ، ٣٩ ، ٤٠ ، ٤٦ ، ٦٢ ، ٦٤ ، ٦٥ ، ٦٦ ، ٦٧ ، ٦٩ ، ٧٠ ، ٧٥ ، ٩١ ، ١٣٢ ، ١٥٥ ، ١٦٥ ، ٥٠٩

٢٦- حماة	٢٦
٢٧- حمص	٢٧
٢٨- خراسان	٣٣
٢٩- خِلاط	٦٨
٣٠- دابق	٨٢٠
٣١- دمشق	٢٥ ، ٢٦ ، ٢٨ ، ٢٩ ، ٤٠ ، ٤٩ ، ٥٠ ، ٥٣ ، ٥٤ ، ٥٧ ، ٦١ ، ٦٢ ، ٦٤ ، ٦٥ ، ٦٩ ، ٧٠ ، ٧٣، ٧٤ ، ٧٥ ، ٧٦، ٧٨ ، ٧٩ ، ٨١ ، ٨٢ ، ٨٤، ٨٥ ، ٨٦ ، ٩٣ ، ٩٦ ، ٩٧ ، ٩٨ ، ٩٩ ، ١٠٠ ، ١٠٢ ، ١٠٧ ، ١١٢ ، ١١٣ ، ١١٧ ، ١١٩ ، ١٢٠
٣٢- ديار بكر	٣٢
٣٣- دير المران	٤٦٨
٣٤- رومة	٨١٦
٣٥- الري	٣٢
٣٦- سجلماسة	٣٤
٣٧- سروج	٥٤
٣٨- شقحب	٢٩ ، ٣٠
٣٩- الصعيد	٢٥١
٤٠- طبرستان	٣٣
٤١- طرابلس	٥٦ ،
٤٢- عزاز	٦٦
٤٣- عسكر مكرم	٩٣٥
٤٤- عكا	٩ ، ٥٤ ، ٥٧ ، ٦٥
٤٥- عين جالوت	٢٦
٤٦- غزة	٢٦
٤٧- الغوطة	٢٥
٤٨- فارس	٣١
٤٩- فامية	٥٢
٥٠- قَطْيَة	٢٦
٥١- قويق	٦٧

٥٢- قيسارية	٥٤ ، ٥٦
٥٣- كرمان	٣١
٥٤- الكسوة	٢٥
٥٥- كفرطاب	٥٢ ، ٥٦
٥٦- كلارمون	٥١
٥٧- ما وراء النهر	٣٣
٥٨- مرج الصفر	٢٩
٥٩- مصر	١٣ ، ٢٥ ، ٢٦ ، ٢٧ ، ٢٨ ، ٢٩ ، ٣٠ ، ٣٢ ، ٣٤ ، ٣٥ ، ٤٠ ، ٤١ ، ٤٢ ، ٤٤ ، ٤٥ ، ٤٨ ، ٤٩ ، ٥٠ ، ٥٨ ، ٥٩ ، ٦٠ ، ٦٥ ، ٦٩ ، ٧٠ ، ٧٢ ، ٧٦ ، ٨٩ ، ٩٠ ، ١٠٥ ، ١٠٦ ، ١٠٩ ، ١١٠ ، ١١١ ، ١١٤ ، ١٢١ ، ١٢٢ ، ١٣٩ ، ١٤٠ ، ١٤٤ ، ١٤٦ ، ١٤٩ ، ١٥٤ ، ١٥٥ ، ١٦٨ ، ١٧١ ، ٢٥١
٦٠- معرة	٥٢ ، ٥٦
٦١- المغرب	٣٢
٦٢- مَلَطْيَةُ	٥٥
٦٣- الموصل	٣٢
٦٤- نابلس	٩٦ ، ١٢٢
٦٥- نهر الجوز	٢٤
٦٦- نيقية	٥١
٦٧- وادي الخزندار	٢٨
٦٨- وادي	٢٩
٦٩- واسط	٣١
٧٠- اليمامة	٣٣

فهرس الأشعار

الأبيات الشعرية		الصفحة
خَلِيفَةٌ فِي قَفَصٍ	بَيْنَ وَصِيفٍ وبُغَا	١٥
يَقُولُ مَا قَالَا لَهُ	كَمَا تقُولُ البَبَّغَا	١٦
خُلِعَ الخَلِيفَةُ أحمدُ بنُ محمدٍ	وسيُقتلُ التَّالي لهُ أو يُخلَعُ	١٦
ويزولُ مُلْكُ بني أبيهِ ولا يُرى	أحدٌ تملَّكَ منهمُ يَستَمْتِعُ	
إيهاً بني العباسِ إن سبيلَكُم	في قتلِ أعبُدكم طَريقٌ مَهْيَعُ	
رَقَّعْتُمُ دُنياكُمُ فتمزَّقَتْ	بكمُ الحياةُ تمزُّقاً لا يُرقَعُ	
وأتى الخائن الخَبيث بمُغْلٍ	طبقَ الأَرْضِ بَغْيُهُمْ تَطبيقَا	٢٣
هَكَذَا يَنصُرُ الجَهولُ أَخَاهُ	وَمِنَ البرِّ مَا يكون عُقُوقَا	
أينَ المفَرُّ ولا مَفَرَّ لهاربٍ	ولنا البسيطانِ الثرَى والماءُ	٢٣
إذا تمّ أمرٌ بَدا نَقصُهُ	تَوَقَّعْ زوالاً إذا قِيلَ تمّ	٢٣
وكيفَ تنامُ العينُ ملءَ جفونِها	على هَفَواتٍ أيقَظَتْ كُلَّ نائِمِ	٥٣
وإخوانكمْ بالشَّامِ يُضحي مقيلهمْ	ظهورَ المذاكي أو بطونَ القشاعمِ	
تَسُومُهُمُ الرُّومُ الهوانَ وأنتُمُ	تجرُّونَ ذيلَ الخفضِ فعلَ المسالِمِ	
وتلكَ حروبٌ من يَغِبْ عن غِمارِها	لِيَسْلَمَ يَقْرَعْ بَعْدَها سِنَّ نادِمِ	٥٣
يَكادُ لَهُنَّ المُسْتَجِنُّ بِطَيْبَةَ	يُنادِي بِأَعْلَى الصَّوْتِ: يا آلَ هاشِمِ	
أرى أمّتي لا يُشرعونَ إلى العدا	رِماحَهُمُ، وَالدِّينَ واهِي الدَّعائِمِ	
ويجتنبونَ النّارَ خوفاً منَ الرَّدى	ولا يحسبونَ العارَ ضربةَ لازمِ	
أترضى صناديدُ الأعاريبِ بالأذى	ويُغضي على ذلٍّ كماةُ الأعاجمِ	
فليتهمُ إذْ لمْ يذودوا حميَّةً	عنِ الدِّينِ ضنُّوا غيرةً بالمحارمِ	
وإنْ زهدوا في الأجرِ إذْ حميَ الوغى	فهلاَّ أتوهُ رغبةً في الغنائمِ	
الله أكبر ذلَّت دولةُ الصُّلُبِ	وعَزَّ بالتركِ دينُ المصطفى العربي	٥٣
ما بعد عكا وقد هُدَّت قواعدها	في البحر للشرك عند البر من أرَبِ	

عقيلــةٌ ذهبــت أيــدي الــدهور بهــا … دهــراً وشــدَّت عليهــا كــفٌّ مغــتربِ
لم يبـق مـن بعـدها للكفـر مـذ خرجـت … في الـبر و البحـر مـا يُنجـي سِـوى الهـرَبِ

كــأنَّ مَثَــارَ النَّقْــعِ لَيــلٌ وَخَفقَهَــا … بُــرُوقٌ وأنــتَ البَــدرُ وَالفَلَــكُ الجُــرُ ٥٨
وَفَــتحٌ أتَــى في إثْــرِ فَــتحِ كــأنَّمَا … سَــمَاءٌ بَــدَتْ تَــتْرَى كَوَاكِبُهَــا الزُّهْــرُ
فَكَــمْ قَطَعَــتْ طَوْعــاً وَكَرْهــاً مَعَــاقِلاً … مَضَــى الــدَّهْرُ عَنْهَــا وَهْــيَ عَانِسَــةٌ بِكْــرُ
بَــذَلْتَ لَهَــا عَزْمــاً فَلَــوْلاَ مَهَابَــةٌ … كَسَــاهَا الحَيَــا جَاءَتْــكَ تَسْــعَى وَلاَ مَهْــرُ
قَصَدتَ حِمًى مِنْ قَلْعَةِ الرُّومِ لَمْ يُبَحْ … لِغَــيرِكَ إِذْ غَــرَّتْهُمُ المُغْــلُ فــاغْتَرُّوا
وَوَالَــوهُمْ سِرّاً لِيُخْفُــوا أَذَاهُــمُ … وفي آخِــرِ الأَمــرِ اسْــتَوَى السِّــرُّ والجَهْــرُ
صَرَفْــتَ إِلَــيهِمْ هِمَّــةً لــو صَرَفتَهَــا … إلى البَحْــرَ لَاسـتَولَى عَــلَى مَــدِّهِ الجَــزْرُ
وما قَلعَــةُ الــرُّومِ الَّتِي حُزْتَ فَتْحَهَا … وإِنْ عَظُمَــتْ إِلَّا إِلَى غَيْرِهَــا جِسْــرُ
طَلِيعَــةُ مَــا يَــأْتِي مِــنَ الفَــتْحِ بَعــدَهَا … كــمَا لَاحَ قَبْــلَ الشَّــمسِ في الأُفْــقِ الفَجْــرُ

إن رُمْــتَ تَفتــيشَ الخــزائنِ كُلِّهــا … وظهـــورَ أجـــزاءٍ حَـــوتْ وعَـــوالي ١٠
ونُعــوتَ أشــياخ الوجــودِ ومــا رَووا … طَـــالِعْ أو اســـمعْ مُعجـــم الـــبِرزالي

شـــيخي إمـــامٌ حـــافظٌ حجـــةٌ … ذو ورع حَـــــــبرٍ رَضيٍّ قانــــــتِ ١٣
محـــدثِ الآفـــاقِ مَـــعْ صـــمتهِ … فاعجـــبْ لهـــذا المحـــدثِ الصـــامتِ

والفـــوقُ أنـــواعٌ ثـــلاثٌ كلُّهـــا … للهِ ثابتـــــــةٌ بـــــــلا نُـــــــكرانِ ١٧
هـذا الـذي قـالوا ، وفـوقُ القَهـر والـ … ــــفوقيةُ العُليـــا عـــلى الأكـــوانِ

ممـــا تـــواترَ حـــديثُ مَـــنْ كَـــذَبْ … وَمَـــنْ بَنَـــى للهِ بيتـــاً واحْتَسَـــبْ ٢٤
ورؤيـــــةٌ شَـــــفَاعَةٌ والحَـــــوضُ … وَمُسْـــحُ خُفَّـــيْنِ وَهـــذي بَعْـــضُ

ومـــن رأى النفـــي بلـــن مؤبـــدا … فقولـــه أردد وخلافـــه اعضـــدا ٢٧

تجـري المقـادير عـلى غـرز الإبـر … مـــا تنفـــذ الإبـــرة إلا بقـــدر ٣٣

………………………………… … إن الشـقاءَ عـلى الأشـقينِ مكتـوبُ ٣٣

فقلــتُ لهــا فِيءِ إليــك فــإنني	حــرامٌ وإني بعــد ذاك لبيــبُ	٧٥
... لأثقلـه و يـا أسـفى	عليـه إن غـاب شخصـك عنـهُ	٧٥
فوالـذي أتقـن الأشـيا بحكمتـه	ما خاب محدثا جاء إليك وأنت مقصدهُ	
يـا عَالِمـاً تـركَ المـذاهبَ بعـده	زمنـاً بهـا تتـألف الأحـزانُ	٧٥
تركـت المـذاهب وانفـردَت بعصرهـا	فأصبحتْ تبكي على خطواتك الأغصانُ	
فـاليوم لا صـبرٌ عليـك يُعنني	كـلا ولا دمعـي عليـكَ مُصـانُ	
يـا مـن حـاز مـن العلـوم أجلوهـا	وإمامـك التسـبيح والقـرآنُ	
تسـري بـك الأمـلاك حيـثُ تأمُّهـا	نحـو العُـلى ويقودهـا رضـوانُ	
وعليك قـد بكـت الـرواة وناحـت الـ	ـورق الحـمامُ وضـجّت الأكـوانُ	
وردّدتَّ أنفاسـك بالحـديث كـأنها	صُـبت عليـك مـن الـرَّدى عـيرانُ	
يـا شـيخ المـذاهب والعلـوم كلهـا	قد هان عليكَ البكاء وعميت الأشجانُ	
عليـك قـد أبكـت حُرقتـي وصـبابتي	ولـوعتي نـار الكـرى وصـبابتي ألـوانُ	
عليـك سـلام الله مـا نـاحَ قُمـريٌ ولا	حت أنجمٌ وتراكمت سحبٌ ومَرَّ زمانُ	
قـد عُرِّيَـتْ حِقبـةً حتـى اسْـتَطَفَّ لهـا	كِتْـرٌ كَحَافَـةِ كِـيْرِ القَـينِ ملمـومُ	٧٦
أتـاكَ بِيَ اللهُ الـذي فـوقَ عرشـهِ	وَنـورُ إسـلام علَيـك دَلِيـلُ	٨٩
ومَطويـةُ الأقـراب أمـا نهارهـا	فسَـبْتٌ وأمـا ليُلهـا فـذَمِيلُ	
قـد اسـتوى بشـرٌ عـلى العـراق	مـن غـير سـيف ودم مِهـراقِ	٨٩
بشـرٌ قـد اسـتولى عـلى العـراقِ	....	٨٩
يـا مـن مـلأ الأقطـار سـؤدده	حتـى لقـد كـادت الأمـلاك تنشِـدُهُ	٩٣
بـالأمس قـد فقـد الإنصـافُ مـن عـدم	واليـوم أنـت بـأمر الله مُوجـدهُ	
وكيـف يخفـى ظهـور الحـديث في بلـدٍ	وأنت في الضيائية كالمُرهَفِ المَاضي تُأيدُهُ	
جميـلُ ذكـرك في الآفـاق منتـشرٌ	تسـري الحُـداةُ بـه لـيلاً وتُنشـدهُ	
فكلـما سـارت الركبـان تحملـه	وكلـما حكـت السُّـمار تُـوردهُ	
حُدِّثتَ وحَدَّثت بالحديث حتى صار	عدلُك في الآفاق طُراً وكل الناس تشهدهُ	
وكـل حـديثٍ إن لم تعضـدهُ فيـا أسـفى	عليه وأنـت فتـىً تُقيمُ دهـري بـما تـرضى	

لا يُبعـد الله محـدثٌ تُقرِّبُـهُ ... ولا يُقـرِّبُ شخصـاً عنـدكَ تُبعـدهُ
وعُظْـمُ قَـدْركَ يـا مـن لا نظـيرَ لـهُ في ... وفي الأسماء تستطيع الـدنيا بأحـد مثلـكَ

وخَـرْقٍ تَعْـزِفُ الجِنَّـانُ فيـهِ ... فَيافِيـهِ تَحِـنُّ بِهـا السَّـهامُ ٩٣

فهرس المصادر والمراجع

١ – المخطوطات.

١-مخطوط التبيان لبديعة البيان عن موت الأعيان لابن ناصر الدين الدمشقي مكتبة فيض الله افندي رقم ١٤١٢.

٢-مخطوط الجزء الحادي عشر من فوائد ابن البختري ضمن مجموع (رقم٩٥٩٥) توجد صورته لدى الباحث.

٣-مخطوط جزء فيه أحاديث أبي حامد أحمد بن محمد بن يحيى بن بلال النيسابوري توجد صورته لدى الباحث.

٤-مخطوط جوامع علم النجوم واصول الهيئة وحركات الاشخاص السماويه ، ويسمى: المجسطي للفراغاني نفسه (ق١٤٥).

٥-مخطوط شرح قصيدة ابن الهيثم للخمي دار الكتب المصرية (رقم ١٠٥١ / ميقات) تاريخ النسخ ١٢٢٠هـ ، يقع في ٢٣ لوحاً.

٦-مخطوط فوائد أبي الحسين علي بن غنائم. توجد صورته لدى الباحث.

٧-مخطوط معجم الأبرقوهي- توجد صورته لدى الباحث .

٨-مخطوط معجم الشيوخ من الرجال والنساء لشمس الدين محمد بن أبي بكر بن محمد بن طرخان مصدرها: مخطوطات جامعة الملك سعود، رقمها ٣٠٦٥ ز (ق ٦٥١/٤).

٩-مخطوط مقالة ابن الهيثم في علم الهيئة . توجد صورته لدى الباحث.

٢ – المطبوعات.

- أ -

١٠- الأباطيل والمناكير والصحاح والمشاهير للحسين بن إبراهيم الهمذاني الجورقاني. تحقيق وتعليق: عبدالرحمن بن عبدالجبار الفريوائي. الناشر: دار الصميعي للنشر والتوزيع الرياض. الهند الطبعة الرابعة ١٤٢٢هـ.

١١- الإبانة الكبرى لابن بطة تحقيق: الوليد بن محمد نبيه بن سيف النصر. الناشر: دار الراية للنشر والتوزيع الرياض. الطبعة الأولى ١٤١٨هـ.

١٢- الإبانة عن أصول الديانة لأبي الحسن الأشعري. تحقيق: فوقية حسين محمود. الناشر: دار الأنصار القاهرة. الطبعة الأولى ١٣٩٧هـ.

١٣- إبطال التأويلات القاضي أبو يعلى. تحقيق: محمد الحمود النجدي. الناشر: دار إيلاف الدوليةالكويت.

١٤- أبكار الأفكار في أصول الدين للآمدي. تحقيق: أحمد محمد المهدي. الناشر: دار الكتب والوثائق القومية القاهرة. الطبعة الثانية ١٤٢٤هـ.

١٥- أبو القاسم السهيلي و مذهبه النحوي. لمحمد إبراهيم البنا الناشر: دار البيان العربي جدة. الطبعة الأولى١٤٠٥هـ.

١٦- أبو زرعة الرازي وجهوده في السنة النبوية. لسعدي بن مهدي الهاشمي. الناشر: عمادة البحث العلمي بالجامعة الإسلامية بالمدينة النبوية، المملكة العربية السعودية. الطبعة: ١٤٠٢هـ.

١٧- إتحاف الخيرة المهرة بزوائد المسانيد العشرة لأبي العباس شهاب الدين أحمد بن أبي بكر البوصيري تحقيق: دار المشكاة للبحث العلمي بإشراف أبو تميم ياسر بن إبراهيم. الناشر: دار الوطن للنشر بالرياض. الطبعة الأولى ١٤٢٠هـ..

١٨- اتعاظ الحنفاء بأخبار الأئمة الفاطميين الخلفاء للمقريزي تحقيق: جمال الدين الشيال ومحمد حلمي محمد أحمد. الناشر: المجلس الأعلى للشئون الإسلامية لجنة إحياء التراث الإسلامي. الطبعة الأولى.

١٩- آثار البلاد وأخبار العباد لزكريا بن محمد ابن محمود القزويني الناشر: دار صادر بيروت.

٢٠- الآثار المروية في الأطعمة السَّرية لأبي القاسم خلف بن عبد الملك ابن بشكوال تحقيق: أبي عمار محمد ياسر الشعيري. الناشر: د أضواء السلف بالرياض. الطبعة الأولى ٢٠٠٤م.

٢١- إثارة الفوائد المجموعة في الإشارة إلى الفرائد المسموعة لخليل بن كيكلدي العلائي تحقيق: مرزق بن هياس آل مرزوق الزهراني. الناشر: مكتبة العلوم والحكم. الطبعة الأولى ١٤٢٥هـ..

٢٢- إثبات صفة العلو لأبي محمد عبد الله بن أحمد ابن قدامة تحقيق: أحمد بن عطية بن علي الغامدي. الناشر: مكتبة العلوم والحكم. الطبعة الأولى ١٤٠٩هـ.

٢٣- اجتماع الجيوش الإسلامية لابن القيم تحقيق: عواد عبد الله المعتق. الناشر: مطابع الفرزدق التجارية بالرياض. الطبعة الأولى ١٤٠٨هـ.

٢٤- الأجوبة العلية عن الأسئلة الدمياطية للسخاوي تحقيق: مشهور بن حسن آل سلمان. الناشر: دار غراس الكويت. الطبعة الأولى١٤٢٣هـ.

٢٥- الآحاد والمثاني لأبي بكر ابن أبي عاصم تحقيق: باسم فيصل أحمد الجوابرة. الناشر: دار الراية الرياض. الطبعة الأولى ١٤١١هـ.

٢٦- الأحاديث المختارة لضياء الدين محمد بن عبدالواحد المقدسي. دراسة وتحقيق: عبدالملك بن عبدالله بن دهيش. الناشر: دار خضر للطباعة والنشر والتوزيع، بيروت لبنان. الطبعة: الثالثة ١٤٢٠ هـ

٢٧- أحاديث من المسند الصحيح لأبي حامد أحمد بن محمد ابن الشرقي. المحقق: عامر حسن صبري. الناشر: دار البشائر الإسلامية. ضمن سلسلة الأجزاء والكتب الحديثية (٣٩). الطبعة: الأولى ١٤٢٧ هـ

٢٨- أحكام القرآن للشافعي، جمع الإمام البيهقي كتب هوامشه: عبد الغني عبد الخالق. الناشر : مكتبة الخانجي. القاهرة. الطبعة الثانية ١٤١٤هـ.

٢٩- أحوال الرجال لإبراهيم بن يعقوب الجوزجاني تحقيق: عبد العليم عبد العظيم البَستوي. الناشر: حديث اكادمي فيصل آباد، باكستان.

٣٠- إحياء علوم الدين للغزالي الناشر: دار المعرفة بيروت.

٣١- أخبار أصبهان لأبي نعيم تحقيق: سيد كسروي حسن. الناشر: دار الكتب العلمية - بيروت. الطبعة الأولى ١٤١٠هـ.

٣٢- أخبار الدجال لعبد الغني بن عبد الواحد المقدسي تحقيق: قسم التحقيق بالدار. الناشر: دار الصحابة للتراث بطنطا. الطبعة الأولى ١٤١٣هـ.

٣٣- أخبار العلماء بأخيار الحكماء للقفطي تحقيق: إبراهيم شمس الدين. الناشر: دار الكتب العلمية، بيروت لبنان. الطبعة الأولى ١٤٢٦هـ.

٣٤- أخبار القضاة لأبي بكر محمد بن خلف الضبي البغدادي وكيع تحقيق: عبد العزيز مصطفى المراغي. الناشر: المكتبة التجارية الكبرى، بشارع محمد علي بمصر . الطبعة الأولى ١٣٦٦هـ.

٣٥- أخبار مكة لمحمد بن إسحاق الفاكهي تحقيق: عبدالملك بن عبدالله بن دهيش. الناشر: دار خضر بيروت. الطبعة الثانية ١٤١٣هـ.

٣٦- اختلاف الحديث للإمام الشافعي الناشر: دار المعرفة بيروت. ١٤١٠هـ.

٣٧- أخلاق النبي ﷺ لأبي الشيخ الأصبهاني تحقيق: صالح بن محمد الونيان. الناشر: دار المسلم للنشر والتوزيع. الطبعة الأولى ١٩٩٨م.

٣٨- الآداب للبيهقي تعليق: أبي عبد الله السعيد المندوه. الناشر: مؤسسة الكتب الثقافية، بيروت لبنان. الطبعة الأولى ١٤٠٨هـ.

٣٩- أدب الخواص للحسين بن علي المغربي أعده للنشر: حمد الجاسر. الناشر: دار اليمامة للبحث والترجمة والنشر الرياض ١٤٠٠ هـ.

٤٠- آراء أبي الوفاء ابن عقيل الحنبلي في مسائل التوحيد (عرض ودراسة) رسالة مقدمة لنيل درجة الماجستير في العقيدة والمذاهب المعاصرة . إعداد : أيمن بن سعود العنقري ١٤٢٥هـ .

٤١- الأربعون الصغرى للبيهقي تحقيق: أبي إسحاق الحويني الأثري. الناشر: دار الكتاب العربي بيروت. الطبعة الأولى ١٤٠٨هـ.

٤٢- الأربعون حديثا للآجري تحقيق: بدر بن عبد الله البدر. الناشر: أضواء السلف، الرياض. الطبعة الثانية ١٤٢٠هـ.

٤٣- الأربعون في دلائل التوحيد لأبي إسماعيل عبدالله بن محمد الأنصاري الهروي تحقيق: علي الفقيهي. الناشر: المدينة المنورة. الطبعة الأولى١٤٠٤هـ.

٤٤- الإرشاد إلى قواطع الأدلة في أصول لاعتقاد لعبدالملك الجويني تحقيق: محمد يوسف موسى وعلي عبدالمنعم عبدالحميد. الناشر: مكتبة الخانجي مصر. الطبعة الأولى ١٣٦٩هـ.

٤٥- الاستذكار الجامع لمذاهب فقهاء الأمصار لابن عبدالبر تحقيق: سالم محمد عطا، محمد علي معوض. الناشر: دار الكتب العلمية بيروت. الطبعة الأولى ١٤٢١هـ.

٤٦- الاستغناء في معرفة المشهورين من حملة العلم بالكني لابن عبدالبر تحقيق: عبدالله مرحول السوالمة. رسالة علمية لنيل درجة الدكتوراة بجامعة أم القرى. ١٤٠٣ - ١٤٠٤هـ.

٤٧- الاستقامة لابن تيمية تحقيق: محمد رشاد سالم. الناشر: جامعة الإمام محمد بن سعود. الطبعة الأولى ١٤٠٣هـ.

٤٨- الاستيعاب في معرفة الأصحاب لابن عبدالبر تحقيق: علي محمد البجاوي. الناشر دار الجيل، بيروت. الطبعة الأولى ١٤١٢هـ.

٤٩- أسد الغابة لعلي بن أبي الكرم ابن الأثير الجزري الناشر دار الفكر بيروت. ١٤٠٩هـ.

٥٠- الأسماء المبهمة في الأنباء المحكمة للخطيب البغدادي تحقيق: عز الدين علي السيد. الناشر: مكتبة الخانجي القاهرة مصر. الطبعة الثالثة ١٤١٧هـ.

٥١- الأسماء والصفات للبيهقي تحقيق: عبد الله بن محمد الحاشدي. قدم له: فضيلة الشيخ مقبل بن هادي الوادعي

٥٢- الناشر: مكتبة السوادي بجدة. الطبعة: الأولى ١٤١٣ هـ.

٥٣- إشارات المرام من عبارات الإمام أبي حنيفة النعمان للقاضي كمال الدين البياضي تحقيق: يوسف عبدالرزاق الشافعي. الناشر: زمزم ببلشر. الطبعة الأولى١٤٢٥هـ.

٥٤- الإصابة في تمييز الصحابة لابن حجر تحقيق: عادل أحمد عبد الموجود وعلى محمد معوض. الناشر: دار الكتب العلمية - بيروت. الطبعة الأولى ١٤١٥هـ.

٥٥- إصلاح المال لابن أبي الدنيا تحقيق: محمد عبد القادر عطا. الناشر: مؤسسة الكتب الثقافية بيروت لبنان. الطبعة الأولى ١٤١٤هـ.

٥٦- إصلاح المنطق ليعقوب بن إسحاق ابن السكيت تحقيق: محمد مرعب. الناشر: دار إحياء التراث العربي. الطبعة الأولى ١٤٢٣هـ.

٥٧- الأصول الخمسة للقاضي عبدالجبار المعتزلي تحقيق: فيصل بدير عون. مطبوعات جامعة الكويت ١٩٩٨م.

٥٨- أصول الدين لعبد القاهر البغدادى استانبول مطبعة الدولة. الطبعة الأولى١٣٤٦هـ.

٥٩- أصول السنة لابن أبي زمنين تحقيق: عبد الله البخاري. الناشر: مكتبة الغرباء الأثرية بالمدينة. الطبعة الأولى ١٤١٥هـ.

٦٠- أصول السنة لمحمد بن عبد الله ابن أبي زمنين المالكي تحقيق: عبد الله بن محمد عبد الرحيم بن حسين البخاري. الناشر: مكتبة الغرباء الأثرية، المدينة النبوية. الطبعة الأولى ١٤١٥هـ.

٦١- الاعتقاد للبيهقي تحقيق: أحمد عصام الكاتب. الناشر: دار الآفاق الجديدة ببيروت. الطبعة: الأولى ١٤٠١ هـ.

٦٢- اعتلال القلوب الخرائطي لأبي بكر محمد بن جعفر الخرائطي السامري. تحقيق: حمدي الدمرداش. الناشر: نزار مصطفى الباز بمكة. الطبعة: الثانية ١٤٢١هـ.

٦٣- إعلام الموقعين عن رب العالمين لابن القيم تحقيق: محمد عبد السلام إبراهيم. الناشر: دار الكتب العلمية بيروت. الطبعة الأولى ١٤١١هـ، و انظر: نونية ابن القيم.

٦٤- الإعلام بما في دين النصارى من الفساد والأوهام وإظهار محاسن الإسلام للقرطبي تحقيق: أحمد حجازي السقا. الناشر: دار التراث العربي القاهرة.

٦٥- الإعلام بمناقب الإسلام لأبي الحسن العامري نفسه تحقيق: أحمد عبدالحميد غراب. الناشر: دار الأصالة للثقافة والنشر والإعلام بالرياض. الطبعة الأولى١٤٠٨هـ.

٦٦- الأعلام لخير الدين الزركلي الناشر: دار العلم للملايين. الطبعة الخامسة عشر ١٤٢٢هـ.

٦٧- الإعلام والتبيين في خروج الفرنج الملاعين على ديار المسلمين. لأحمد بن علي الحريري تحقيق سهيل زكار. مكتبة دار الملاّح الطبعة ١٤٠١هـ.

٦٨- الإعلان بالتوبيخ لمن ذم التاريخ للسخاوي (٢٨١) ترجمه: صالح أحمد العلي. الناشر: مؤسسة الرسالة بيروت. الطبعة الأولى ١٤٠٧هـ.

٦٩- أعيان العصر وأعوان النصر للصفدي تحقيق: علي أبو زيد ونبيل أبو عشمة و محمد موعد و محمود سالم محمد. الناشر: دار الفكر المعاصر بيروت لبنان. الطبعة الأولى ١٤١٨ هـ.

٧٠- إغاثة اللهفان من مصائد الشيطان لابن القيم تحقيق: محمد حامد الفقي. الناشر: مكتبة المعارف الرياض.

٧١- الاقتصاد في الاعتقاد لأبي حامد الغزالي تحقيق: عبد الله محمد الخليلي. الناشر: دار الكتب العلمية، بيروت. الطبعة الأولى١٤٢٤هـ.

٧٢- الإقناع في مسائل الإجماع لأبي الحسن ابن القطان الفاسي تحقيق: حسن فوزي الصعيدي. الناشر: الفاروق الحديثة للطباعة والنشر بالقاهرة. الطبعة الأولى ١٤٢٤هـ.

٧٣- إكرام الضيف لإبراهيم بن إسحاق الحربي تحقيق: عبد الله عائض الغرازي. الناشر: مكتبة الصحابة بطنطا. الطبعة: الأولى ١٤٠٧هـ.

٧٤- إكمال الإكمال لابن نقطة الحنبلي تحقيق: د. عبدالقيوم عبدرب النبي. الناشر: جامعة أم القرى مكة المكرمة. الطبعة: الأولى ١٤١٠هـ.

٧٥- إكمال المعلم بفوائد مسلم للقاضي عياض بن موسى اليحصبي السبتي تحقيق: يحيى إسماعيل. الناشر: دار الوفاء للطباعة والنشر والتوزيع بمصر. الطبعة: الأولى ١٤١٩ هـ.

٧٦- إكمال تهذيب الكمال مغلطاي بن قليج بن عبد الله البكجري المصري الحكري الحنفي تحقيق: عادل بن محمد وأسامة بن إبراهيم. الناشر: الفاروق الحديثة للطباعة والنشر. الطبعة الأولى ١٤٢٢هـ.

٧٧- الإكمال في رفع الارتياب عن المؤتلف والمختلف في الأسماء والكنى والأنساب لأبي نصر علي بن هبة الله ابن ماكولا الناشر: دار الكتب العلمية ببيروت. الطبعة: الطبعة الأولى ١٤١١هـ.

٧٨- الإلزامات والتتبع للدارقطني دراسة وتحقيق: مقبل بن هادي الوداعي. الناشر: دار الكتب العلمية بيروت لبنان. الطبعة الثانية ١٤٠٥ هـ.

٧٩- أمالي ابن سمعون تحقيق: عامر حسن صبري. الناشر: دار البشائر الإسلامية، بيروت لبنان. الطبعة الأولى١٤٢٣هـ.

٨٠- أمالي ابن بشران. تحقيق: أحمد بن سليمان. الناشر: دار الوطن للنشر بالرياض. الطبعة: الأولى ١٤٢٠ هـ.

٨١- الأمالي الخميسية للشجري يحيى بن الحسين الشجري الجرجاني رتبها: القاضي محمد بن أحمد القرشي. تحقيق: محمد حسن محمد حسن إسماعيل. الناشر: دار الكتب العلمية ببيروت. الطبعة الأولى ١٤٢٢ هـ.

٨٢- أمالي المحاملي رواية ابن البيع لأبي عبد الله الحسين بن إسماعيل الضبي المحاملي تحقيق: إبراهيم القيسي. الناشر: المكتبة الإسلامية عمان الأردن، ودار ابن القيم بالدمام. الطبعة: الأولى ١٤١٢هـ.

٨٣- الأمالي المطلقة لابن حجر. تحقيق: حمدي بن عبد المجيد بن إسماعيل السلفي. الناشر: المكتب الإسلامي بيروت. الطبعة الأولى ١٤١٦هـ.

٨٤- الإمام الدارقطني في كتابه العلل الناشر: دار طيبة الرياض. تحقيق: محفوظ الرحمن زين الله. الطبعة الاولى ١٤٠٥هـ.

٨٥- أمثال الحديث لأبو محمد الحسن بن عبد الرحمن بن خلاد الرامهرمزي تحقيق: أحمد عبد الفتاح تمام. الناشر: مؤسسة الكتب الثقافية ببيروت. الطبعة: الأولى ١٤٠٩ هـ.

٨٦- الأمصار ذوات الآثار للذهبي تحقيق: محمود الأرناؤوط. الناشر: دار ابن كثير دمشق بيروت. الطبعة الأولى ١٤٠٥هـ.

٨٧- الأموال لحميد بن مخلد ابن زنجويه تحقيق: شاكر ذيب فياض. الناشر: مركز الملك فيصل للبحوث والدراسات الإسلامية، السعودية. الطبعة: الأولى ١٤٠٦ هـ.

٨٨- إنباء الغمر بأبناء العمر لابن حجر تحقيق: حسن حبشي. الناشر: المجلس الأعلى للشئون الإسلامية لجنة إحياء التراث الإسلامي، مصر. عام النشر:١٣٨٩هـ

٨٩- إنباه الرواة على أنباه النحاة لجمال الدين أبي الحسن علي بن يوسف القفطي تحقيق: محمد أبي الفضل إبراهيم. الناشر: دار الفكر العربي بالقاهرة، ومؤسسة الكتب الثقافية ببيروت. الطبعة: الأولى ١٤٠٦ هـ

٩٠- الانتصار والرد على ابن الراوندي الملحد لأبي الحسين عبدالرحيم بن محمد الخياط المعتزلي تحقيق: نيبرج. الناشر: مكتبة الدار العربية للكتاب القاهرة. الطبعة الثانية١٤١٣هـ.

٩١- الانتصاف فيما تضمنه الكشاف من الاعتزال لأحمد الإسكندري المالكي من هامش الكشاف. تحقيق: عادل أحمد وعلي معوض وفتحي حجازي. الناشر: مكتبة العبيكان. الطبعة: الأولى ١٤١٨هـ.

٩٢- الأنساب للسمعاني تحقيق: عبدالرحمن المعلمي. الناشر: مجلس دائرة المعارف العثمانية حيدرأباد. الطبعة الأولى١٣٨٢ هـ.

٩٣- الإنصاف فيما يجب اعتقاده ولايجوز الجهل به للباقلاني تحقيق: الكوثري. الناشر: المكتبة الأزهرية للتراث. الطبعة الثانية ١٤٢١هـ.

٩٤- الأنوار في شمائل النبي المختار لمحيي السنة أبي محمد الحسين بن مسعود البغوي. تحقيق: الشيخ إبراهيم اليعقوبي.الناشر: دار المكتبي بدمشق. الطبعة: الأولى ١٤١٦ هـ

٩٥- الأهوال لابن أبي الدنيا تحقيق: مجدي فتحي السيد. الناشر: مكتبة آل ياسر بمصر. ١٤١٣ هـ.

٩٦- الأوائل لأبي بكر ابن أبي عاصم تحقيق: محمد بن ناصر العجمي. الناشر: دار الخلفاء للكتاب الإسلامي الكويت.

٩٧- الأوائل للطبراني تحقيق: محمد شكور بن محمود الحاجي أمرير. الناشر: مؤسسة الرسالة ، دار الفرقان ببيروت. الطبعة: الأولى ١٤٠٣هـ.

٩٨- الأوسط في السنن والإجماع والاختلاف لابن المنذر. تحقيق: أبو حماد صغير أحمد بن محمد حنيف. الناشر: دار طيبة بالرياض. الطبعة الأولى ١٤٠٥ هـ.

٩٩- إيضاح الدليل في قطع حجج أهل التعطيل لمحمد بن إبراهيم بن جماعة الكناني الحموي الشافعي تحقيق: وهبي سليمان غاوجي الألباني. الناشر: دار السلام للطباعة والنشر مصر. الطبعة الأولى ١٤١٠هـ.

١٠٠-الإيمان لأبي عبدالله محمد بن إسحاق بن منده تحقيق: علي محمد ناصر الفقيهي. الناشر: مؤسسة الرسالة بيروت. الطبعة الثانية ١٤٠٦هـ.

١٠١-بحر الفوائد الكلاباذي لأبي بكر محمد بن أبي إسحاق الكلاباذي البخاري. تحقيق: محمد حسن إسماعيل وأحمد فريد المزيدي. الناشر: دار الكتب العلمية ببيروت. الطبعة: الأولى ١٤٢٠هـ

١٠٢-البدء والتاريخ للمطهر بن طاهر المقدسي. الناشر: مكتبة الثقافة الدينية، بور سعيد.

١٠٣-البداية والنهاية لابن كثير تحقيق: عبد الله بن عبد المحسن التركي. الناشر: دار هجر للطباعة والنشر والتوزيع والإعلان الطبعة الأولى ١٤١٨هـ، سنة النشر ١٤٢٤هـ.

١٠٤-بدائع الزهور في وقائع الدهور لابن إياس دار إحياء الكتب العربية. عيسى البابي الحلبي وشركاه. الطبعة الأولى ١٣٩٥ هـ.

١٠٥-بدائع الفوائد لابن القيم تحقيق: علي العمران. الناشر: دار عالم الفوائد.

١٠٦-البدر المنير في تخريج الأحاديث والأثار الواقعة في الشرح الكبير لسراج الدين أبي حفص عمر بن علي ابن الملقن تحقيق: مصطفى أبو الغيط وعبد الله بن سليمان وياسر بن كمال. الناشر: دار الهجرة للنشر والتوزيع بالرياض. الطبعة: الاولى ١٤٢٥هـ.

١٠٧-البدع ابن وضاح في تحقيق ودراسة: عمرو عبد المنعم سليم. الناشر: مكتبة ابن تيمية، بالقاهرة، مكتبة العلم بجدة. الطبعة: الأولى ١٤١٦ هـ.

١٠٨-البر والصلة لأبي عبد الله الحسين بن الحسن بن حرب السلمي المروزي. تحقيق: محمد سعيد بخاري. الناشر: دار الوطن بالرياض. الطبعة: الأولى ١٤١٩ هـ.

١٠٩-البعث لأبي بكر ابن أبي داود. تحقيق: أبو هاجر محمد السعيد بن بسيوني زغلول. الناشر: دار الكتب العلمية، بيروت لبنان. الطبعة الأولى ١٤٠٧ هـ.

١١٠-البعث والنشور للبيهقي تحقيق: عامر أحمد حيدر. الناشر: مركز الخدمات والأبحاث الثقافية، بيروت. الطبعة الأولى ١٤٠٦ هـ.

١١١-بغية الباحث مسنده الحارث بن أبي أسامة محمد بن داهر التميمي. بانتقاء نور الدين علي الهيثمي. تحقيق: حسين أحمد صالح الباكري. الناشر: مركز خدمة السنة والسيرة النبوية بالمدينة المنورة. الطبعة: الأولى ١٤١٣هـ.

١١٢-بغية الطلب في تاريخ حلب لابن العديم تحقيق: سهيل زكار. الناشر: دار الفكر.

١١٣-بغية المرتاد لابن تيمية تحقيق: موسى الدويش. الناشر: مكتبة العلوم والحكم، المدينة المنورة، المملكة العربية السعودية. الطبعة الثالثة ١٤١٥هـ.

١١٤-بغية الملتمس في سباعيات حديث الإمام مالك بن أنس لخليل بن كيكلدي العلائي تحقيق: حمدي عبد المجيد السلفي. الناشر: عالم الكتب ببيروت. الطبعة: الأولى ١٤٠٥ هـ.

١١٥-بغية الوعاة في طبقات اللغويين والنحاة للسيوطي. تحقيق: محمد أبي الفضل إبراهيم. الناشر: المكتبة العصرية لبنان صيدا.

١١٦-البلدان لأحمد بن إسحاق اليعقوبي الناشر: دار الكتب العلمية بيروت. الطبعة الأولى ١٤٢٢ هـ.

١١٧-البلغة في تراجم أئمة النحو واللغة لمجد الدين الفيروز أبادي الناشر: دار سعد الدين للطباعة والنشر والتوزيع. الطبعة الأولى ١٤٢١هـ.

١١٨-بيان تلبيس الجهمية في تأسيس بدعهم الكلامية لابن تيمية تحقيق: مجموعة من المحققين. الناشر: مجمع الملك فهد لطباعة المصحف الشريف. الطبعة الأولى١٤٢٦هـ.

١١٩-البيتوتة أبو العباس السراج تحقيق: أبو الأشبال الزهيري حسن بن أمين بن المندوه. الناشر: دار الريان للتراث القاهرة .الطبعة الأولى ١٤٠٨هـ.

- ت -

١٢٠-تاريخ ابن أبي خيثمة تحقيق: صلاح بن فتحي هلال. الناشر: الفاروق الحديثة للطباعة والنشر بالقاهرة. الطبعة: الأولى ١٤٢٧هـ.

١٢١-تاريخ ابن الوردي لابن الوردي الناشر: دار الكتب العلمية بيروت لبنان. الطبعة الأولى ١٤١٧هـ.

١٢٢-تاريخ ابن معين رواية الدوري. تحقيق: أحمد محمد نور سيف. الناشر: مركز البحث العلمي وإحياء التراث الإسلامي - مكة المكرمة. الطبعة الأولى ١٣٩٩هـ.

١٢٣-تاريخ ابن يونس لأبي سعيد عبد الرحمن بن أحمد بن يونس الصدفي الناشر: دار الكتب العلمية، بيروت. الطبعة الأولى ١٤٢١هـ.

١٢٤-تاريخ إربل للمبارك بن أحمد ابن المستوفي الإربلي. تحقيق: سامي بن سيد خماس الصقار. الناشر: وزارة الثقافة والإعلام، دار الرشيد للنشر العراق. الطبعة الأولى ١٩٨٠م.

١٢٥-تاريخ أسماء الضعفاء والكذابين لأبي حفص ابن شاهين. تحقيق: عبد الرحيم محمد أحمد القشقري. الناشر: الطبعة: الأولى ١٤٠٩هـ

١٢٦-تاريخ الإسلام للذهبي تحقيق: بشار عوّاد معروف. الناشر: دار الغرب الإسلامي. الطبعة الأولى ١٤٢٣هـ.

١٢٧-التاريخ الباهر لابن الأثير تحقيق عبدالقادر أحمد طليمات. دار الكتب الحديثة بالقاهرة ومكتبة المثنى ببغداد. الطبعة الثانية ١٩٩٥م.

١٢٨-تاريخ الخلفاء للسيوطي تحقيق: حمدي الدمرداش. الناشر: مكتبة نزار مصطفى الباز. الطبعة الأولى ١٤٢٥هـ.

١٢٩-تاريخ الرسل والملوك لمحمد بن جرير الطبري الناشر: دار التراث بيروت. الطبعة الثانية ١٣٨٧ هـ .

١٣٠-التاريخ الكبير للبخاري الطبعة: دائرة المعارف العثمانية، حيدر آباد الدكن. طبع تحت مراقبة: محمد عبدالمعيد خان

١٣١-تاريخ بغداد للخطيب البغدادي تحقيق: بشار عواد معروف. الناشر: دار الغرب الإسلامي بيروت. الطبعة الأولى ١٤٢٢هـ.

١٣٢-تاريخ بيهق لعلي بن زيد البيهقي الشهير بابن فندمه الناشر: دار اقرأ دمشق. الطبعة الأولى ١٤٢٥هـ.

١٣٣-تاريخ جرجان لأبي القاسم حمزة بن يوسف السهمي. تحت مراقبة: محمد عبد المعيد خان. الناشر: عالم الكتب بيروت. الطبعة: الرابعة ١٤٠٧ هـ.

١٣٤-تاريخ داريا لعبدالجبار الخولاني بعناية: سعيد الأفغاني. الناشر: مطبعة البرقي بدمشق١٣٦٩هـ.

١٣٥-تاريخ دمشق لابن القلانسي تحقيق: سهيل زكار. الناشر: دار حسان للطباعة والنشر دمشق. الطبعة الأولى ١٤٠٣هـ.

١٣٦-تاريخ دمشق لابن عساكر تحقيق: عمرو بن غرامة العمروي. الناشر: دار الفكر للطباعة والنشر والتوزيع. عام النشر ١٤١٥هـ.

١٣٧-تاريخ علماء الأندلس لعبد الله بن محمد الأزدي ابن الفرضي. عنى بنشره وصححه ووقف على طبعه: السيد عزت العطار الحسيني. الناشر: مكتبة الخانجي، القاهرة. الطبعة: الثانية، ١٤٠٨ هـ.

١٣٨-تاريخ مولد العلماء ووفياتهم لأبي سليمان محمد بن عبد الله الربعي. تحقيق: عبد الله أحمد سليمان الحمد. الناشر: دار العاصمة بالرياض. الطبعة: الأولى، ١٤١٠هـ.

١٣٩-تاريخ نيسابور لابن البيع تلخيص: أحمد بن محمد بن الحسن بن أحمد المعروف بالخليفة النيسابوري. الناشر: كتابخانة ابن سينا طهران. عرّبه عن الفارسية: بهمن كريمي.

١٤٠-تأسيس التقديس للرازي تحقيق:أحمد السقا. مطبعة الكليات الأزهرية١٤٠٦هـ.

١٤١-تالي تلخيص المتشابه للخطيب البغدادي. تحقيق: مشهور بن حسن آل سلمان وأحمد الشقيرات. الناشر: دار الصميعي بالرياض. الطبعة: الأولى ١٤١٧ هـ.

١٤٢-تأويل مشكل القرآن لابن قتيبة تحقيق: إبراهيم شمس الدين. الناشر: دار الكتب العلمية، بيروت لبنان.

١٤٣-تبصرة الأدلة في أصول الدين لأبي المعين النسفي تحقيق: د. فتح الله خليف. الناشر: دار الجامعات المصرية الإسكندرية.

١٤٤-تبصير المنتبه بتحرير المشتبه لابن حجر تحقيق: محمد علي النجار. الناشر: المكتبة العلمية بيروت لبنان.

١٤٥-تبيين كذب المفتري لأبي القاسم علي بن الحسن بن هبة الله بن عساكر . الناشر: دار الكتاب العربي ببيروت. الطبعة: الثالثة ١٤٠٤هـ.

١٤٦-تجارب الأمم وتعاقب الهمم لابن مسكويه تحقيق: سيد كسروي حسن. الناشر: دار الكتب العلمية بيروت لبنان. الطبعة الأولى ١٤٢٤ هـ باختصار وتصرف.

١٤٧-التحبير في المعجم الكبير لعبد الكريم السمعاني تحقيق: منيرة ناجي سالم. الناشر: رئاسة ديوان الأوقاف بغداد. الطبعة الأولى ١٣٩٥هـ. باختصار.

١٤٨-تحفة الأشراف بمعرفة الأطراف للحافظ المزي تحقيق: عبد الصمد شرف الدين. الناشر: المكتب الإسلامي، والدار القيّمة. الطبعة الثانية ١٤٠هـ.

١٤٩-تحفة الأشراف للمزي تحقيق: عبدالصمد شرف الدين. طبعة: المكتب الإسلامي والدار القيّمة. الطبعة الثانية ١٤٠٣هـ.

١٥٠-تحفة التحصيل في ذكر رواة المراسيل لأبي زرعة العراقي تحقيق: عبد الله نوارة. الناشر: مكتبة الرشد الرياض.

١٥١-تحفة الطالبين في ترجمة الإمام محيي الدين لعلاء الدين علي بن إبراهيم بن العطار تحقيق: مشهور حسن سلمان. الناشر: الدار الأثرية عمّان. الطبعة الأولى ١٤٢٨هـ.

١٥٢-تحفة المريد شرح جوهرة التوحيد لإبراهيم البيجوري تحقيق: علي جمعة. الناشر: دار السلام القاهرة. الطبعة الأولى١٤٢٢هـ.

١٥٣-تحفة المريد شرح جوهرة التوحيد للبيجوري تحقيق: محمد أديب الكيلاني وعبدالكريم تتان. راجعه: عبدالكريم الرفاعي. الناشر: حماة مكتبة الغزالي الطبعة الأولى١٣٩٢هـ.

١٥٤-تخريج أحاديث الكشاف للزيلعي تحقيق: عبدالله السعد. الناشر: دار ابن خزيمة الرياض. الطبعة الأولى١٤١٤هـ.

١٥٥-التخويف من النار والتعريف بحال دار البوار لابن رجب الحنبلي. بشير محمد عيون. الناشر: مكتبة المؤيد بالطائف، ودار البيان بدمشق. الطبعة: الثانية ١٤٠٩ هـ.

١٥٦-التدمرية لابن تيمية تحقيق: محمد السعوي. الناشر: مكتبة العبيكان الرياض. الطبعة السادسة ١٤٢١هـ.

١٥٧-التدوين في أخبار قزوين لعبد الكريم بن محمد القزويني تحقيق: عزيزالله العطاردي. الناشر: دار الكتب العلمية. الطبعة ١٤٠٨هـ.

١٥٨-تذكرة الحفاظ للذهبي الناشر: دار الكتب العلمية بيروت لبنان . الطبعة الأولى ١٤١٩هـ.

١٥٩-تذكرة الحفاظ لمحمد بن طاهر المقدسي. تحقيق: حمدي عبد المجيد السلفي. الناشر: دار الصميعي بالرياض. الطبعة: الأولى ١٤١٥ هـ.

١٦٠-الترغيب في الدعاء والحث عليه لعبدالغني المقدسي. تحقيق: فواز أحمد زمرلي. الناشر: دار ابن حزم ببيروت.

١٦١-الترغيب في فضائل الأعمال وثواب ذلك لأبي حفص ابن شاهين. تحقيق: محمد حسن إسماعيل.الناشر: دار الكتب العلمية، بيروت. الطبعة: الأولى ١٤٢٤ هـ.

١٦٢-الترغيب والترهيب لعبدالعظيم المنذري. المحقق: إبراهيم شمس الدين. الناشر: دار الكتب العلمية بيروت. الطبعة: الأولى ١٤١٧هـ

١٦٣-تركة النبي ﷺ لأبي إسماعيل حماد بن إسحاق الأزدي. أكرم ضياء العمري. الطبعة: الأولى ١٤٠٤هـ.

١٦٤-تسمية ما انتهى إلينا من الرواة عن سعيد بن منصور عالياً لأبي نعيم. تحقيق: عبد الله بن يوسف الجديع. الناشر: دار العاصمة، بالرياض. الطبعة: الأولى ١٤٠٩ هـ.

١٦٥-تسمية من رُوي عنه من أولاد العشرة لعلي بن المديني تحقيق: علي محمد جماز. الناشر: دار القلم الكويت. الطبعة الأولى ١٤٠٠هـ.

١٦٦-تعجيل المنفعة بزوائد رجال الأئمة الأربعة لابن حجر تحقيق: إكرام الله إمداد الحق. الناشر: دار البشائر. بيروت. الطبعة: الأولى ١٩٩٦م.

١٦٧-التعريفات لعلي بن محمد الجرجاني. المحقق: جماعة من العلماء بإشراف الناشر. الناشر: دار الكتب العلمية بيروت لبنان. الطبعة: الأولى ١٤٠٣هـ.

١٦٨-تعظيم قدر الصلاة لمحمد بن نصر المروزي. تحقيق: عبد الرحمن عبد الجبار الفريوائي. الناشر: مكتبة الدار بالمدينة. الطبعة: الأولى ١٤٠٦هـ.

١٦٩-تعليقات الدارقطني على المجروحين لابن حبان. تحقيق: خليل بن محمد العربي. الناشر: الفاروق الحديثة للطباعة والنشر، دار الكتاب الإسلامي – القاهرة. الطبعة: الأولى ١٤١٤ هـ.

١٧٠-تغليق التعليق لابن حجر. تحقيق: سعيد عبد الرحمن موسى القزقي. الناشر: المكتب الإسلامي ، دار عمار بيروت ، عمان الأردن. الطبعة: الأولى ١٤٠٥هـ.

١٧١-تفسير ابن برجانوالمسمَّى: تنبيه الأفهام إلى تدبر الكتاب الحكيم وتعرُّف الآيات والنبأ العظيم تحقيق: أحمد فريد المزيدي. الناشر: دار الكتب العلمية بروت لبنات. الطبعة الأولى١٤٣٤هـ..

١٧٢-تفسير أبي الليث نصر بن محمد بن أحمد بن إبراهيم السمرقندي.

١٧٣-تفسير البغوي تحقيق: محمد عبد الله النمر وعثمان جمعة ضميرية وسليمان مسلم الحرش. الناشر: دار طيبة للنشر والتوزيع. الطبعة الرابعة ١٤١٧هـ.

١٧٤-تفسير الرازي الناشر:دار إحياء التراث العربي بيروت. الطبعة الثالثة١٤٢٠هـ.

١٧٥-تفسير الطبري تحقيق: أحمد شاكر. الناشر: مؤسسة الرسالة. الطبعة الأولى ١٤٢٠هـ.

١٧٦-تفسير الطبري تحقيق: عبد الله بن عبد المحسن التركي. بالتعاون مع مركز البحوث والدراسات الإسلامية بدار هجر الدكتور عبد السند حسن يمامة. الناشر: دار هجر للطباعة والنشر والتوزيع والإعلان. الطبعة: الأولى ١٤٢٢ هـ.

١٧٧-تفسير القرآن العزيز لأبي عبد الله محمد بن عبد الله بن أبي زمنين المالكي. تحقيق: أبي عبد الله حسين بن عكاشة ومحمد بن مصطفى الكنز. الناشر: الفاروق الحديثة مصر القاهرة. الطبعة: الأولى ١٤٢٣هـ.

١٧٨-تفسير القرآن العظيم لابن أبي حاتم. تحقيق: أسعد محمد الطيب. الناشر: مكتبة نزار مصطفى الباز بمكة. الطبعة: الثالثة ١٤١٩ هـ.

١٧٩-تفسير القرآن العظيم لابن كثير تحقيق: سامي بن محمد سلامة. الناشر: دار طيبة للنشر والتوزيع. الطبعة الثانية ١٤٢٠هـ.

١٨٠-تفسير القرآن لأبي المظفر منصور بن محمد السمعاني تحقيق: ياسر بن إبراهيم وغنيم بن عباس بن غنيم. الناشر: دار الوطن بالرياض. الطبعة: الأولى ١٤١٨هـ.

١٨١-تفسير القرطبي تحقيق: أحمد البردوني وإبراهيم أطفيش. الناشر: دار الكتب المصرية القاهرة. الطبعة الثانية ١٣٨٤هـ.

١٨٢-تفسير سعيد بن منصور تحقيق: سعد بن عبد الله بن عبد العزيز آل حميد. الناشر: دار الصميعي للنشر والتوزيع. الطبعة: الأولى ١٤١٧ هـ.

١٨٣-تفسير سفيان الثوري. الناشر: دار الكتب العلمية ببيروت. الطبعة: الأولى ١٤٠٣ هـ.

١٨٤-تفسير عبدالرزاق تحقيق: محمود محمد عبده. الناشر: دار الكتب العلمية. الطبعة الأولى ١٤١٩هـ.

١٨٥-تفسير مجاهد. المحقق: الدكتور محمد عبد السلام أبو النيل. الناشر: دار الفكر الإسلامي الحديثة، مصر. الطبعة: الأولى ١٤١٠ هـ

١٨٦-تفسير مقاتل تحقيق: عبد الله محمود شحاته. الناشر: دار إحياء التراث ببيروت. الطبعة: الأولى ١٤٢٣ هـ.

١٨٧-تفسير يحيى بن سلام . تقديم وتحقيق: هند شلبي. الناشر: دار الكتب العلمية ببيروت. الطبعة: الأولى ١٤٢٥ هـ

١٨٨-تفصيل النشأتين وتحصيل السعادتين لأبي القاسم الحسين بن محمدالراغب الأصفهاني. الناشر: دار مكتبة الحياة بيروت. عام النشر: ١٩٨٣ م.

١٨٩-تقريب التهذيب لابن حجر. تحقيق: محمد عوامة. الناشر: دار الرشيد سوريا. الطبعة ١٤٠٦هـ.

١٩٠-التقييد لمعرفة رواة السنن والمسانيد لمحمد بن عبد الغني بن نقطة الحنبلي البغدادي تحقيق: كمال يوسف الحوت. الناشر: دار الكتب العلمية. الطبعة الأولى ١٤٠٨هـ.

١٩١-التكملة لكتاب الصلة لابن الأبار تحقيق: عبد السلام الهراس. الناشر: دار الفكر للطباعة لبنان ١٤١٥هـ.

١٩٢-التكميل في الجرح والتعديل ومعرفة الثقات والضعفاء والمجاهيل لابن كثير. دراسة وتحقيق: شادي بن محمد بن سالم آل نعمان. الناشر: مركز النعمان للبحوث والدراسات الإسلامية وتحقيق التراث والترجمة، اليمن. الطبعة: الأولى ١٤٣٢ هـ.

١٩٣-التلخيص الحبير في تخريج أحاديث الرافعي الكبير لابن حجر. تحقيق: أبو عاصم حسن بن عباس بن قطب. الناشر: مؤسسة قرطبة – مصر. الطبعة: الأولى ١٤١٦هـ .

١٩٤-تلخيص المتشابه في الرسم الخطيب البغدادي تحقيق: سُكينة الشهابي. الناشر: طلاس للدراسات والترجمة والنشر، دمشق. الطبعة: الأولى، ١٩٨٥م.

١٩٥-التمهيد لابن عبد البر تحقيق: مصطفى العلوي، محمد البكري. الناشر: وزارة الأوقاف المغرب عام ١٣٨٧هـ.

١٩٦-التمهيد للباقلاني عني بتصحيحه: ريتشرد مكارثي اليسوعي. المكتبة الشرقية بيروت. ١٩٥٧م.

١٩٧-التنبيه والإشراف لأبي الحسن على بن الحسين المسعودي تصحيح: عبد الله إسماعيل الصاوي. الناشر: دار الصاوي القاهرة.

١٩٨-التنبيه والرد على أهل الأهواء والبدع لمحمد بن أحمد المَلَطي العسقلاني. تحقيق: محمد زاهد الكوثري. الناشر: المكتبة الأزهرية للتراث مصر.

١٩٩-التنبيهات اللطيفة فيما احتوت عليه الواسطية من المباحث المنيفة لعبدالرحمن السعدي الناشر: دار طيبة الرياض. الطبعة الأولى١٤١٤هـ.

٢٠٠-تنزيه الشريعة المرفوعة عن الأخبار الشنيعة الموضوعة لا بن عراق الكناني. تحقيق: عبدالوهاب الغماري. الناشر: دار الكتب العلمية بيروت. الطبعة الأولى ١٣٩٩هـ.

٢٠١-تنقيح التحقيق في أحاديث التعليق لمحمد بن أحمد بن عبدالهادي تحقيق : سامي بن محمد بن جاد الله وعبد العزيز بن ناصر الخباني. الناشر : أضواء السلف بالرياض. الطبعة : الأولى ١٤٢٨هـ.

٢٠٢-التنوير شرح الجامع الصغير لمحمد بن إسماعيل الأمير الصنعاني. تحقيق :محمد إسحاق محمد إبراهيم.الناشر: مكتبة دار السلام، الرياض. الطبعة: الأولى ١٤٣٢ هـ.

٢٠٣-تهذيب الآثار لابن جرير الطبري. تحقيق :محمود محمد شاكر.الناشر: مطبعة المدني – القاهرة.

٢٠٤-تهذيب الكمال لأبي الحجاج المزي. تحقيق: بشار عواد معروف. الناشر: مؤسسة الرسالة ببيروت. الطبعة: الأولى ١٤٠٠هـ.

٢٠٥-تهذيب اللغة لأبي منصور محمد بن أحمد الأزهري الهروي. تحقيق: محمد عوض مرعب. الناشر: دار إحياء التراث العربي ببيروت. الطبعة: الأولى ٢٠٠١م.

٢٠٦-التواضع والخمول لابن أبي الدنيا. تحقيق: محمد عبد القادر أحمد عطا. الناشر: دار الكتب العلمية ببيروت. الطبعة: الأولى ١٤٠٩هـ.

٢٠٧-توضيح المشتبه في ضبط أسماء الرواة وأنسابهم وألقابهم وكناهم لابن ناصر الدين محمد بن عبد الله الدمشقي. تحقيق: محمد نعيم العرقسوسي. الناشر: مؤسسة الرسالة ببيروت. الطبعة الأولى ١٩٩٣م.

- ث -

٢٠٨-الثالث والثمانون من الأفراد للدارقطني ضمن مجموع طُبع باسم «الفوائد» لابن منده. تحقيق: خلاف محمود عبدالسميع. الناشر: دار الكتب العلمية ببيروت. الطبعة: الأولى ١٤٢٣ هـ.

٢٠٩-الثقات لابن حبان. طبع بإعانة: وزارة المعارف للحكومة العالية الهندية. تحت مراقبة: محمد عبد المعيد خان مدير دائرة المعارف العثمانية. الناشر: دائرة المعارف العثمانية بحيدر آباد الدكن الهند.الطبعة: الأولى ١٣٩٣ هـ.

٢١٠-الثقات لأبي الحسن أحمد بن عبد الله العجلي. تحقيق: عبدالعليم عبدالعظيم البستوي. الناشر: مكتبة الدار بالمدينة.

٢١١-الطبعة: الأولى ١٤٠٥هـ

٢١٢-الثقات ممن لم يقع في الكتب الستة لأبي الفداء زين الدين قاسم بن قُطلوبَغا. تحقيق: شادي بن محمد بن سالم آل نعمان. الناشر: مركز النعمان للبحوث والدراسات الإسلامية وتحقيق التراث والترجمة صنعاء، اليمن. الطبعة: الأولى ١٤٣٢ هـ.

٢١٣-ثلاث تراجم نفيسة للأئمة الأعلام ابن تيمية والحافظ علم الدين البرزالي والحافظ جمال الدين المزي للذهبي تحقيق: محمد بن ناصر العجمي. الناشر: دار ابن الأثير الكويت. الطبعة الأولى، ١٤١٥هـ.

- ج -

٢١٤-جامع التحصيل في أحكام المراسيل لخليل بن كيكلدي العلائي. تحقيق: حمدي عبد المجيد السلفي. الناشر: عالم الكتب ببيروت. الطبعة: الثانية ١٤٠٧هـ.

٢١٥-جامع الرسائل لابن تيمية تحقق: محمد رشاد سالم. الناشر: دار العطاء الرياض. الطبعة الأولى ١٤٢٢هـ.

٢١٦-جامع المسائل لابن تيمية تحقيق: محمد عزير شمس. إشراف: بكر بن عبدالله أبو زيد. الناشر: دار عالم الفوائد للنشر والتوزيع. الطبعة الأولى١٤٢٢هـ.

٢١٧-جامع بيان العلم وفضله لابن عبدالبر . تحقيق: أبي الأشبال الزهيري. الناشر: دار ابن الجوزي السعودية. الطبعة: الأولى ١٤١٤ هـ.

٢١٨-الجامع في السنن والآداب والمغازي والتاريخ لابن أبي زيد القيرواني تحقيق: محمد أبو الأجفان وعثمان بطيخ. الناشر: مؤسسة الرسالة. الطبعة الثانية ١٤٠٣هـ.

٢١٩-الجامع لابن وهب. تحقيق: رفعت فوزي عبد المطلب وعلي عبد الباسط مزيد. الناشر: دار الوفاء. الطبعة: الأولى ١٤٢٥هـ.

٢٢٠-الجامع لأخلاق الراوي وآداب السامع للخطيب البغدادي. تحقيق: محمود الطحان. الناشر: مكتبة المعارف بالرياض.

٢٢١-جذوة المقتبس في ذكر ولاة الأندلس لمحمد بن فتوح الأزدي. الناشر: الدار المصرية للتأليف والنشر القاهرة.

٢٢٢-الجرح والتعديل لابن أبي حاتم طبعة مجلس دائرة المعارف العثمانية بحيدر آباد الدكن الهند. الناشر: دار إحياء التراث العربي بيروت. الطبعة الأولى ١٢٧١هـ.

٢٢٣-جزء ابن فيل لأبي طاهر الحسن بن أحمد بن فيل البالسي تحقيق: موسى إسماعيل البسيط. الناشر: مطبعة مسودي بالقدس. الطبعة الأولى ١٤٢١هـ.

٢٢٤-جزء أبي الجهم تحقيق: عبدالرحيم القشقري. مكتبة الرشد الرياض. الطبعة الأولى ١٤٢٠هـ.

٢٢٥-جزء أبي الطيب محمد بن حميد بن محمد بن سليمان بن معاوية الكلابي الحوراني تحقيق: أبي عبدالله حمزة الجزائري. الناشر الدار الأثرية. الطبعة الأولى ٢٠٠٩م.

٢٢٦-جزء أبي القاسم البغوي. تحقيق: محمد ياسين محمد إدريس. الناشر: مكتبة ابن الجوزي الإحساء الدمام. الطبعة: الأولى ١٤٠٧هـ.

٢٢٧-جُزءٌ أبي طاهر المعدل بروايته عن عدد من الأئمة ضمن مجموع رقم ٣٨٣٠ عام، مجاميع العمرية ٩٤ المكتبة الظاهرية بدمشق.

٢٢٨-الجزء الأول من أمالي أبي إسحاق إبراهيم بن عبدالصمد الهاشمي. تحقيق ودراسة: عبد الرحيم محمد بن أحمد القشقري. الناشر: مكتبة الرشد، الرياض. الطبعة: الأولى ١٤٢٠ هـ

٢٢٩-جزء التَّرْقُفِي تحقيق: أيمن جاسم الدوري. مكتبة الصحابة الإمارات الشارقة. الطبعة الأولى ١٤٣٠هـ.

٢٣٠-الجزء السابع من فوائد أبي الحسين محمد بن عبد الله بن الحسين بن عبد الله بن هارون البغدادي الدقاق تحقيق: نبيل سعد الدين جرار. الناشر: دار أضواء السلف بالرياض. الطبعة الأولى ١٤٢٦هـ.

٢٣١-جزء الغضائري تحقيق: أبي عبدالله حمزة الجزائري. الناشر: الدار الأثرية. الطبعة الأولى٢٠٠٩م.

٢٣٢-جزء الغطريفي لأبي أحمد محمد بن أحمد ابن غطريف الجرجاني. تحقيق: عامر حسن صبري. الناشر: دار البشائر الإسلامية ببيروت. الطبعة: الأولى ١٤١٧ هـ.

٢٣٣-جزء بيبي الهرثمية تحقيق: عبد الرحمن بن عبد الجبار الفريوائي.الناشر: دار الخلفاء للكتاب الإسلامي الكويت. الطبعة الأولى، ١٩٨٦.

٢٣٤-جزء حنبل بن إسحاق. تحقيق: هشام بن محمد. الناشر: مكتبة الرشد بالرياض. الطبعة: الثانية ١٤١٩هـ.

٢٣٥-جزء سعدان لسعدان بن نصر الثقفي المخرمي البزاز. تحقيق: عبد المنعم إبراهيم. الناشر: مكتبة نزار مصطفى الباز بمكة. الطبعة: الأولى ١٤٢٠ هـ.

٢٣٦-جزء فيه أحاديث عن عشرة مشايخ من أصحاب أبي علي الحسن بن أحمد بن الحسن الحداد خرجها الحافظ أبو الحجاج يوسف بن خليل بن عبد الله الدمشقي. ضمن مجموع حديثي بدار الكتب الظاهرية رقم (٣٧٤٩)، مجاميع العمرية (رقم ١٢).

٢٣٧-جزء فيه أحاديث يحيى بن معين رواية أبي منصور الشيباني تحقيق: عبد الله محمد حسن دمفو. الناشر: دار المآثر - المدينة المنورة. الطبعة الأولى ١٤٢٠هـ.

٢٣٨-جزء فيه تفسير القرآن عن يحيى بن يمان وغيره لأبي جعفر الترمذي تحقيق: حكمت بشير ياسين. الناشر: مكتبة الدار بالمدينة المنورة الطبعة الأولى ١٤٠٨هـ.

٢٣٩-جزء فيه حديث لوين المصيصي. لأبي جعفر محمد بن سليمان المصيصي المعروف بـ لوين. تحقيق: مسعد بن عبدالحميد السعدني. الناشر: أضواء السلف بالرياض. الطبعة: الأولى ١٤١٨هـ.

٢٤٠-جزء فيه ما انتقى أبو بكر أحمد بن موسى ابن مردويه على أبي القاسم الطبراني من حديثه لأهل البصرة. للطبراني. تحقيق: بدر بن عبدالله البدر. الناشر: أضواء السلف. الطبعة: الأولى،١٤٢ هـ.

٢٤١-جزء من حديث أبي حفص عمر بن أحمد ابن شاهين عن شيوخه. اعتنى به: هشام بن محمد. الناشر: أضواء السلف، الرياض. الطبعة: الأولى ١٤١٨ هـ.

٢٤٢-جمع الجيوش والدساكر على غزو ابن عساكر رسالة مقدمة لنيل درجة العالمية الماجستير. تحقيق ودراسة: محمد فوزي حسن سعد. الجامعة الاسلامية بالمدينة المنورة. ١٤١٧هـ.

٢٤٣-جمهرة اللغة لأبي بكر محمد بن الحسن بن دريد. تحقيق: رمزي منير بعلبكي. الناشر: دار العلم للملايين ببيروت. الطبعة: الأولى ١٩٨٧م.

٢٤٤-الجواب الصحيح لمن بدل دين المسيح لابن تيمية. تحقيق: علي بن حسن وعبدالعزيز بن إبراهيم وحمدان بن محمد. الناشر: دار العاصمة، السعودية. الطبعة: الثانية ١٤١٩هـ.

٢٤٥-الجواهر المضية لعبد القادر بن محمد القرشي الحنفي الناشر: مير محمد كتب خانه كراتشي.

٢٤٦-الجوهر المنضد في طبقات متأخري أصحاب أحمد ليوسف بن حسن بن عبدالهادي. تحقيق: عبدالرحمن بن سليمان العثيمين. الناشر: مكتبة العبيكان. الطبعة الأولى ١٤٢٠هـ.

- ح -

٢٤٧-حادي الأرواح إلى بلاد الأفراح لابن القيم تحقيق: زائد بن أحمد النشري. إشراف: بكر بن عبدالله أبو زيد. الناشر: دار عالم الفوائد. مطبوعات مجمع الفقه الإسلامي جدة. الطبعة الأولى١٤٢٨هـ.

٢٤٨-حاشية سنن أبي داود مع عون المعبود. الناشر: دار الكتب العلمية بيروت. الطبعة: الثانية ١٤١٥ هـ.

٢٤٩-الحبائك في أخبار الملائك للسيوطي. تحقيق: محمد السعيد بن بسيوني زغلول. الناشر: دار الكتب العلمية بيروت. الطبعة: الأولى ١٤٠٥هـ.

٢٥٠-الحجة في بيان المحجة وشرح عقيدة أهل السنة لقوام السنة إسماعيل بن محمد بن الفضل التيمي. تحقيق: محمد بن ربيع بن هادي المدخلي. الناشر: دار الراية بالرياض. الطبعة: الثانية، ١٤١٩هـ.

٢٥١-حدود العالم من المشرق إلى المغرب تحقيق وترجمة: يوسف الهادي. الناشر: الدار الثقافية للنشر القاهرة ١٤٢٣هـ.

٢٥٢-حديث شعبة لأبي الحسين محمد بن المظفر البزاز البغدادي تحقيق: صالح عثمان اللحام. الناشر: الدار العثمانية الأردن عمان. الطبعة: الأولى ١٤٢٤هـ.

٢٥٣-حديث مجاعة بن الزبير تحقيق: عامر حسن صبري. ضمن أجزاء حديثية. الناشر: دار البشائر الإسلامية . الطبعة الأولى ١٤٢٣هـ.

٢٥٤-حديث مصعب بن عبد الله الزبيري لأبي القاسم عبد الله بن محمد البغوي. تحقيق: صالح عثمان اللحام. الناشر: الدار العثمانية الأردن عمان. الطبعة: الأولى ١٤٢٤هـ.

٢٥٥-حديث هشام بن عمار. تحقيق: عبد الله بن وكيِّل الشيخ. الناشر: دار إشبيليا السعودية. الطبعة: الأولى ١٤١٩هـ.

٢٥٦-الحروب الصليبية في المشرق والمغرب لمحمد العروسي المطوي دار الغرب الإسلامي. الطبعة الثانية ١٤٠١هـ.

٢٥٧-حسن الظن بالله لابن أبي الدنيا. تحقيق: مخلص محمد. الناشر: دار طيبة بالرياض. الطبعة: الأولى ١٤٠٨هـ.

٢٥٨-الحسنة والسيئة لابن تيمية. الناشر: دار الكتب العلمية. بيروت لبنان.

٢٥٩-حلية الأولياء وطبقات الأصفياء لأبي نعيم الناشر: السعادة بجوار محافظة مصر. دار الكتب العلمية- بيروت ١٤٠٩هـ.

٢٦٠-الحملة الصليبية الأولى وفكرة الحروب الصليبية. جوناثان سميث ترجمة محمد الشاعر. الهيئة المصرية العامة للكتاب ١٩٩٩م.

٢٦١-حياة الأنبياء للبيهقي. تحقيق: أحمد بن عطية الغامدي الناشر: مكتبة العلوم والحكم بالمدينة. الطبعة: الأولى ١٤١٤هـ.

- خ -

٢٦٢-الاختيارين لعلي بن سليمان بن الفضل، أبو المحاسن الأخفش الأصغر . المحقق: فخر الدين قباوة. الناشر: دار الفكر المعاصر، بيروت - لبنان، دار الفكر، دمشق - سورية. الطبعة: الأولى ١٤٢٠ هـ.

٢٦٣-خطط الشام لمحمد بن عبد الرزاق بن محمَّد، كُرْد عَلي الناشر: مكتبة النوري دمشق. الطبعة الثالثة ١٤٠٣هـ.

٢٦٤-خلق أفعال العباد للبخاري. تحقيق: عبد الرحمن عميرة. الناشر: دار المعارف السعودية بالرياض.

- د -

٢٦٥-الدارس في تاريخ المدارس للنُّعيمي تحقيق: إبراهيم شمس الدين. الناشر: دار الكتب العلمية

٢٦٦-الدر المنثور للسيوطي. الناشر: دار الفكر - بيروت.

٢٦٧-درء تعارض العقل والنقل لابن تيمية باختصار (٧/٣-٦) تحقيق: محمد رشاد سالم. الناشر: جامعة الإمام محمد بن سعود. الطبعة الثانية ١٤١١هـ.

٢٦٨-الدرة فيما يجب الاعتقاد لابن حزم تحقيق: أحمد بن ناصر الحمد وسعيد بن عبدالرحمن القزقي. الناشر: مكتبة التراث مكة. الطبعة الأولى١٤٠٨هـ.

٢٦٩-الدرر الكامنة لابن حجر تحقيق: محمد عبد المعيد ضان. الناشر: مجلس دائرة المعارف العثمانية حيدر اباد الهند. الطبعة الثانية، ١٣٩٢هـ.

٢٧٠-الدعاء لأبي عبد الرحمن محمد بن فضيل الضبي. تحقيق: عبد العزيز بن سليمان البعيمي. الناشر: مكتبة الرشد بالرياض. الطبعة: الأولى ١٤١٩هـ

٢٧١-الدعاء للطبراني. المحقق: مصطفى عبد القادر عطا. الناشر: دار الكتب العلمية ببيروت. الطبعة: الأولى ١٤١٣هـ

٢٧٢-الدعوات الكبير للبيهقي تحقيق: بدر بن عبد الله البدر. الناشر: غراس للنشر والتوزيع الكويت.

٢٧٣-دلائل النبوة للبيهقي. الناشر: دار الكتب العلمية بيروت. الطبعة: الأولى ١٤٠٥ هـ

٢٧٤-الدلائل في غريب الحديث لقاسم بن ثابت السرقسطي. تحقيق: محمد بن عبد الله القناص. الناشر: مكتبة العبيكان، الرياض. الطبعة: الأولى ١٤٢٢ هـ.

٢٧٥-ديوان المبتدأ والخبر في تاريخ العرب والبربر ومن عاصرهم من ذوي الشأن الأكبر لعبدالرحمن بن محمد بن خلدون الإشبيلي تحقيق: خليل شحادة. الناشر: دار الفكر بيروت الطبعة: الثانية، ١٤٠٨هـ.

٢٧٦-ديوان حميد بن ثور الهلالي تحقيق: عبدالعزيز الميمني. طبعة دار الكتب المصرية ١٣٧١هـ.

- ذ -

٢٧٧-ذكر ابن أبي الدنيا وما وقع عاليًا من حديثه لأبي موسى المديني تقديم وتعليق: مشهور بن حسن آل سلمان. الناشر: دار الخراز السعودية، دار ابن حزم بيروت لبنان. الطبعة الأولى ١٤٢٢هـ.

٢٧٨-ذكر الأقران ورواياتهم عن بعضهم بعضا لأبي الشيخ الأصبهاني تحقيق:مسعد السعدني. الناشر: دار الكتب العلمية. الطبعة: الأولى ١٤١٧هـ.

٢٧٩-ذكر النار المقدسي. تحقيق: أديب محمد الغزاوي. الناشر: دار البشائر الإسلامية. الطبعة الأولى ١٤١٥هـ

٢٨٠-ذكر من لم يكن عنده إلا حديث واحد ومن لم يحدث عن شيخه إلا بحديث واحد الخلال تحقيق: أبي عبدالباري رضا بو شامة الجزائري. الناشر: دار ابن القيم دار ابن عفان. الطبعة الأولى ٢٠٠٤م.

٢٨١-ذم الكلام لأبي إسماعيل عبد الله بن محمد الأنصاري الهروي . تحقيق: عبد الرحمن عبد العزيز الشبل. الناشر: مكتبة العلوم والحكم بالمدينة المنورة. الطبعة: الأولى ١٤١٨هـ

٢٨٢-ذيل التقييد في رواة السنن والأسانيد للفاسي تحقيق: كمال يوسف الحوت . الناشر دار الكتب العلمية . الطبعة الأولى ١٤١٠هـ

٢٨٣-ذيل التقييد لمحمد بن أحمد الفاسي. تحقيق: كمال يوسف الحوت.الناشر: دار الكتب العلمية ببيروت. الطبعة: الأولى ١٤١٠هـ

٢٨٤-ذيل تذكرة الحفاظ للحسيني الناشر: دار الكتب العلمية. الطبعة الأولى ١٤١٩هـ.

٢٨٥-ذيل طبقات الحفاظ للسيوطي. تحقيق: زكريا عميرات. الناشر: دار الكتب العلمية

٢٨٦-الذيل على طبقات الحنابلة لابن رجب الحنبلي. تحقيق: عبد الرحمن بن سليمان العثيمين. الناشر: مكتبة العبيكان الرياض. الطبعة الأولى ١٤٢٥ هـ.

٢٨٧-ذيل مرآة الزمان لقطب الدين اليونيني بعناية: وزارة التحقيقات الحكمية والأمور الثقافية للحكومة الهندية. الناشر: دار الكتاب الإسلامي، القاهرة. الطبعة: الثانية، ١٤١٣ هـ،

٢٨٨-ذيل ميزان الاعتدال لعبدالرحيم بن الحسين العراقي تحقيق: علي محمد معوض و عادل أحمد عبدالموجود. الناشر: دار الكتب العلمية بيروت. الطبعة الأولى ١٤١٦هـ.

- ر -

٢٨٩-الرحلة في طلب الحديث للخطيب البغدادي. تحقيق: نور الدين عتر. الناشر: دار الكتب العلمية ببيروت. الطبعة: الأولى ١٣٩٥هـ

٢٩٠-الرد الوافر لابن ناصر الدين الدمشقي تحقيق: زهير الشاويش. الناشر: المكتب الإسلامي بيروت. الطبعة الأولى ١٣٩٣هـ باختصار.

٢٩١-الرد على الجهمية الدارمي. تحقيق: بدر بن عبد الله البدر. الناشر: دار ابن الأثير بالكويت. الطبعة: الثانية ١٤١٦هـ

٢٩٢-الرد على الجهمية لأبي عبدالله محمد بن إسحاق بن منده تحقيق: علي محمد ناصر الفقيهي. الناشر: المكتبة الأثرية باكستان.

٢٩٣-الرد على الجهمية والزنادقة للإمام أحمد تحقيق: صبري شاهين. الناشر: دار الثبات للنشر والتوزيع. الطبعة الأولى.

٢٩٤-الرد على المريسي للدارمي. المحقق: رشيد بن حسن الألمعي. الناشر: مكتبة الرشد للنشر والتوزيع. الطبعة: الأولى ١٤١٨هـ

٢٩٥-الرد على من قال بفناء النار لابن تيمية تحقيق: محمد السمهري. الناشر: دار بلنسية الرياض. الطبعة الأولى ١٤١٥ هـ.

٢٩٦-الرد على من يقول القرآن مخلوق لأبي بكر أحمد بن سلمان النجاد. المحقق: رضا الله محمد إدريس. الناشر: مكتبة الصحابة الإسلامية – الكويت.

٢٩٧-رسالة إلى أهل الثغر للأشعري تحقيق: عبد الله شاكر محمد الجنيدي. الناشر: عمادة البحث العلمي بالجامعة الإسلامية، المدينة المنورة، المملكة العربية السعودية. الطبعة: ١٤١٣هـ.

٢٩٨-رفع الإصر لابن حجر تحقيق: الدكتور علي محمد عمر. الناشر: مكتبة الخانجي، القاهرة. الطبعة: الأولى، ١٤١٨ هـ.

٢٩٩-الرقة والبكاء لابن أبي الدنيا تحقيق: محمد خير رمضان يوسف. دار النشر: دار ابن حزم، بيروت لبنان. الطبعة: الثالثة، ١٤١٩ هـ.

٣٠٠-روح المعاني في تفسير القرآن العظيم والسبع المثاني لمحمود بن عبد الله الآلوسي تحقيق: علي عبدالباري عطية. الناشر: دار الكتب العلمية بيروت. الطبعة الأولى ١٤١٥هـ.

٣٠١-الروض الزاهر في سيرة الملك الظاهر لمحيي الدين بن عبد الظاهر تحقيق ونشر: عبدالعزيز الخويطر. الرياض ١٩٧٦م.

٣٠٢-الروض المعطار في خبر الأقطار لمحمد بن عبدالله الحِميرى تحقق: إحسان عباس. الناشر: مؤسسة ناصر للثقافة بيروت. الطبعة الثانية ١٩٨٠م.

٣٠٣-روضة العقلاء لابن حبان. تحقيق: محمد محي الدين عبد الحميد. الناشر: دار الكتب العلمية بيروت ١٣٩٧هـ.

٣٠٤-الروضتين في أخبار الدولتين لأبي شامة تحقيق: إبراهيم الزيبق. الناشر: مؤسسة الرسالة بيروت. الطبعة الأولى ١٤١٨هـ.

٣٠٥-رؤية الله تعالى وتحقيق الكلام فيها لأحمد بن ناصر آل حمد معهد البحوث العلمية وإحياء التراث الإسلامي بجامعة أم القرى. الطبعة الأولى١٤١١هـ.

٣٠٦-رؤية الله لأبي محمد عبدالرحمن بن عمر التجيبي البزار المعروف بابن النحاس. تحقيق: د. محفوظ عبد الرحمن بن زين الله السلفي. الناشر: الدار العلمية للطباعة والنشر والتوزيع، دلهي الهند. الطبعة الأولى ١٤٠٧هـ.

٣٠٧-رؤية الله للدارقطني. قدم له وحققه وعلق عليه وخرج أحاديثه: إبراهيم محمد العلي وأحمد فخري الرفاعي. الناشر: مكتبة المنار، الزرقاء الأردن. ١٤١١ هـ.

٣٠٨-رياضة الأبدان لأبي نعيم. تحقيق : محمود بن محمد الحداد. الناشر: دار العاصمة بالرياض. الطبعة الأولى ١٤٠٨هـ.

- ز -

٣٠٩-زاد المعاد في هدي خير العباد لابن القيم. تحقيق: شعيب الأرناؤوط وعبد القادر الأرناؤوط. مؤسسة الرسالة الناشر: مكتبة المنار الإسلامية - بيروت - الكويت. الطبعة الرابعة عشر ١٤٠٧هـ.

٣١٠-زبدة الحلب في تاريخ حلب لابن العديم وضع حواشيه: خليل المنصور. الناشر: دار الكتب العلمية بيروت لبنان. الطبعة الأولى ١٤١٧ هـ.

٣١١-الزهد الكبير للبيهقي تحقيق: عامر أحمد حيدر. الناشر: مؤسسة الكتب الثقافية ببيروت. الطبعة: الثالثة ١٩٩٦م.

٣١٢-الزهد لأبي داود تحقيق: أبو تميم ياسر بن ابراهيم بن محمد، أبو بلال غنيم بن عباس بن غنيم وقدم له وراجعه: فضيلة الشيخ محمد عمرو بن عبد اللطيف. الناشر: دار المشكاة للنشر والتوزيع، حلوان. الطبعة: الأولى ١٤١٤ هـ

٣١٣-الزهد لأسد بن موسى تحقيق: أبي اسحق الحويني الأثري. الناشر: مكتبة التوعية الإسلامية لإحياء التراث الإسلامي، مكتبة الوعي الإسلامي. الطبعة الأولى ١٤١٣هـ.

٣١٤-الزهد لعبدالله بن المبارك. تحقيق: حبيب الرحمن الأعظمي. الناشر: دار الكتب العلمية بيروت.

٣١٥-الزهد للإمام أحمد وضع حواشيه: محمد عبدالسلام شاهين. الناشر: دار الكتب العلمية لبنان. الطبعة الأولى ١٤٢٠هـ

٣١٦-الزهد لهناد. المحقق: عبد الرحمن عبد الجبار الفريوائي. الناشر: دار الخلفاء للكتاب الإسلامي الكويت. الطبعة: الأولى ١٤٠٦هـ

٣١٧-الزهد لوكيع. حققه وقدم له وخرج أحاديثه وآثاره: عبد الرحمن عبد الجبار الفريوائي. الناشر: مكتبة الدار، المدينة المنورة. الطبعة: الأولى ١٤٠٤ هـ.

- س -

٣١٨-السابق واللاحق في تباعد ما بين وفاة راويين عن شيخ واحد للخطيب البغدادي تحقيق: محمد بن مطر الزهراني

٣١٩-الناشر: دار الصميعي، الرياض. الطبعة: الثانية ١٤٢١هـ

٣٢٠-سلسلة الأحاديث الصحيحة وشيء من فقهها وفوائدها للألباني الناشر: مكتبة المعارف للنشر والتوزيع بالرياض. الطبعة: الأولى ١٤١٥هـ - ١٤٢٢هـ

٣٢١-سلسلة الأحاديث الضعيفة والموضوعة وأثرها السيئ في الأمة للألباني الناشر: دار المعارف بالرياض. الطبعة: الأولى ١٤١٢ هـ.

٣٢٢-السلوك لمعرفة دول الملوك للمقريزي تحقيق: محمد عبد القادر عطا. الناشر: دار الكتب العلمية – لبنان بيروت. الطبعة الأولى ١٤١٨هـ.

٣٢٣-سمط النجوم للعصامي تحقيق: عادل أحمد عبد الموجود و علي محمد معوض. الناشر: دار الكتب العلمية بيروت. الطبعة الأولى ١٤١٩ هـ .

٣٢٤-السنة لأبي بكر ابن أبي عاصم. تحقيق: محمد ناصر الدين الألباني. الناشر: المكتب الإسلامي بيروت. الطبعة الأولى ١٤٠٠هـ.

٣٢٥-السنة لأبي بكر أحمد بن محمد الخلال تحقيق: عطية الزهراني. الناشر: دار الراية الرياض. الطبعة: الأولى ١٤١٠هـ.

٣٢٦-سنن أبو داود تحقيق: شعَيب الأرنؤوط و محمد كامِل قره بللي. الناشر: دار الرسالة العالمية. الطبعة: الأولى ١٤٣٠هـ.

٣٢٧-سنن ابن ماجه تحقيق: شعيب الأرنؤوط وعادل مرشد ومحمد كامل قره بللي وعبد اللطيف حرز الله. الناشر: دار الرسالة العالمية. الطبعة: الأولى١٤٣٠ هـ.

٣٢٨-سنن الترمذي تحقيق: بشار عواد معروف. الناشر: دار الغرب الإسلامي بيروت. سنة النشر: ١٩٩٨ م

٣٢٩-سنن الدارقطني تحقيق: شعيب الارنؤوط وحسن عبدالمنعم شلبي وعبد اللطيف حرز الله وأحمد برهوم. الناشر: مؤسسة الرسالة بيروت. الطبعة: الأولى ١٤٢٤هـ.

٣٣٠-السنن الصغير للبيهقي تحقيق: عبد المعطي أمين قلعجي. الناشر: جامعة الدراسات الإسلامية، كراتشي. باكستان

٣٣١-الطبعة: الأولى ١٤١٠هـ.

٣٣٢-السنن الكبرى للبيهقي تحقيق: محمد عبد القادر عطا. الناشر: دار الكتب العلمية، بيروت. الطبعة: الثالثة ١٤٢٤ هـ.

٣٣٣-السنن الكبرى للنسائي تحقيق: حسن عبد المنعم شلبي. إشراف: شعيب الأرناؤوط. قدم له: عبد الله بن عبد المحسن التركي. الناشر: مؤسسة الرسالة بيروت. الطبعة: الأولى ١٤٢١ هـ

٣٣٤-سنن النسائي تحقيق: عبد الفتاح أبو غدة. الناشر: مكتب المطبوعات الإسلامية حلب. الطبعة: الثانية ١٤٠٦هـ

٣٣٥-السنن الواردة في الفتن لأبي عمرو الداني. تحقيق: رضاء الله بن محمد إدريس المباركفوري. الناشر: دار العاصمة – الرياض. الطبعة: الأولى ١٤١٦هـ

٣٣٦-سؤالات ابن أبي شيبة لابن المديني. تحقيق: موفق عبد الله عبد القادر. الناشر: مكتبة المعارف بالرياض. الطبعة: الأولى ١٤٠٤هـ

٣٣٧-سؤالات الآجري لأبي داود. تحقيق: محمد علي قاسم العمري. الناشر: عمادة البحث العلمي بالجامعة الإسلامية بالمدينة. الطبعة: الأولى ١٤٠٣هـ

٣٣٨-سير أعلام النبلاء للذهبي. تحقيق: مجموعة من المحققين بإشراف الشيخ شعيب الأرناؤوط. الناشر: مؤسسة الرسالة. الطبعة: الثالثة، ١٤٠٥هـ

٣٣٩-سيرة الإمام أحمد بن حنبل لصالح بن الإمام أحمد. تحقيق: فؤاد عبدالمنعم أحمد. الناشر: دار الدعوة بالإسكندرية. الطبعة: الثانية ١٤٠٤هـ

- ش -

٣٤٠-شذرات الذهب في أخبار من ذهب لابن العماد الحنبلي. حققه: محمود الأرناؤوط الناشر: دار ابن كثير دمشق بيروت. الطبعة الأولى ١٤٠٦هـ.

٣٤١-شرح أصول اعتقاد أهل السنة والجماعة للالكائي تحقيق: أحمد بن سعد الغامدي. الناشر: دار طيبة السعودية. الطبعة: الثامنة ١٤٢٣هـ.

٣٤٢-شرح الأسماء الحسنى للرازي صححه: محمد الحلبي. الناشر: المطبعة الشرفية بمصر ١٣٢٣هـ.

٣٤٣-شرح الأصول الخمسة للقاضي عبدالجبار المعتزلي. تعليق: أحمد بن الحسين بن أبي هاشم. تحقيق: عبدالكريم عثمان. الناشر: مكتبة وهبة شارع الجمهورية عابدين القاهرة. الطبعة الثالثة ١٤١٦هـ.

٣٤٤-الشرح الجديد على جوهرة التوحيد لمحمد بن أحمد العدوي الناشر: شركة مكتبة ومطبعة مصطفى الباب الحلبي وأولاده بمصر. الطبعة الأولى١٣٦٦هـ.

٣٤٥-شرح الخريدة البهية للدردير تحقيق: عبدالسلام بن عبدالهادي شنار. الناشر: مكتبة دار البيروتي. الطبعة الأولى٢٠٠٤م.

٣٤٦-شرح الزرقاني للموطأ لمحمد بن عبدالباقي الزرقاني المصري الأزهري. تحقيق: طه عبدالرؤف سعد. الناشر: مكتبة الثقافة الدينية بالقاهرة. الطبعة: الأولى ١٤٢٤هـ

٣٤٧-شرح السنة للبغوي. تحقيق: شعيب الأرنؤوط ومحمد زهير الشاويش. الناشر: المكتب الإسلامي دمشق، بيروت. الطبعة الثانية ١٤٠٣هـ.

٣٤٨-شرح الصدور بشرح حال الموتى والقبور للسيوطي. المحقق: عبد المجيد طعمة حلبي. الناشر: دار المعرفة لبنان. الطبعة: الأولى ١٤١٧هـ

٣٤٩-شرح الطحاوية للقاضي ابن أبي العز تحقيق: شعيب الأرنؤوط وعبد الله بن عبدالمحسن التركي. الناشر: مؤسسة الرسالة بيروت. الطبعة العاشرة ١٤١٧هـ.

٣٥٠-شرح العقيدة الواسطية لابن عثيمين تحقيق: سعد الصميل. الناشر: دار ابن الجوزي، الرياض. الطبعة الخامسة، ١٤١٩هـ.

٣٥١-شرح العقيدة الواسطية لمحمد بن خليل الهراس ضبط نصه وخرَّج أحاديثه ووضع الملحق: علوي السقاف. الناشر: دار الهجرة للنشر والتوزيع الخبر. الطبعة الثالثة ١٤١٥هـ.

٣٥٢-شرح الكافية الشافية لابن مالك تحقيق: عبدالمنعم أحمد هريدي. الناشر: دار المأمون للتراث. الطبعة الأولى١٤٠٥هـ.

٣٥٣-شرح المقاصد لمسعود بن عمر التفتازاني تحقيق: عبدالرحمن عميرة. الناشر: عالم الكتب بيروت. الطبعة الثالثة١٤١٩هـ.

٣٥٤-الشرح الممتع لابن عثيمين. دار النشر: دار ابن الجوزي. الطبعة: الأولى ١٤٢٢ - ١٤٢٨ هـ

٣٥٥-شرح حديث النزول لابن تيمية الناشر: المكتب الإسلامي بيروت لبنان. الطبعة الخامسة ١٣٩٧هـ.

٣٥٦-شرح مشكل الآثار للطحاوي تحقيق: شعيب الأرنؤوط. الناشر: مؤسسة الرسالة. الطبعة: الأولى ١٤١٥ هـ.

٣٥٧-شرح معاني الآثار لأبي جعفر الطحاوي. حققه وقدم له: محمد زهري النجار ومحمد سيد جاد الحق. راجعه ورقم كتبه وأبوابه وأحاديثه: يوسف عبدالرحمن المرعشلي. الناشر: عالم الكتب. الطبعة: الأولى ١٤١٤هـ.

٣٥٨-شرح مواقف الإيجي لعلي الجرجاني ضبطه وصححه: محمود الدمياطي. الناشر: دار الكتب العلمية بيروت. الطبعة الأولى ١٤١٩هـ.

٣٥٩-شعب الإيمان للبيهقي تحقيق: عبدالعلي عبد الحميد حامد. إشراف: مختار أحمد الندوي الناشر: مكتبة الرشد بالرياض بالتعاون مع الدار السلفية ببومباي بالهند. الطبعة: الأولى ١٤٢٣ هـ.

٣٦٠-الشعر والشعراء لابن قتيبة الناشر: دار الحديث القاهرة ١٤٢٣هـ..

٣٦١-شفاء العليل لابن القيم. الناشر: دار المعرفة، بيروت، لبنان. الطبعة: ١٣٩٨هـ

٣٦٢-الشكر لابن أبي الدنيا. المحقق: بدر البدر. الناشر: المكتب الإسلامي بالكويت. الطبعة: الثالثة ١٤٠٠هـ

- ص -

٣٦٣-الصحاح للجوهري تحقيق: أحمد عبد الغفور عطار. الناشر: دار العلم للملايين بيروت. الطبعة الرابعة ١٤٠٧هـ

٣٦٤-صحيح ابن حبان تحقيق: شعيب الأرنؤوط. الناشر: مؤسسة الرسالة بيروت. الطبعة: الأولى ١٤٠٨ هـ

٣٦٥-صحيح ابن خزيمة. تحقيق: محمد مصطفى الأعظمي. الناشر: المكتب الإسلامي ببيروت.

٣٦٦-صحيح البخاري تحقيق: محمد زهير بن ناصر الناصر. الناشر: دار طوق النجاة. الطبعة الأولى١٤٢٢هـ.

٣٦٧-صحيح الترغيب والترهيب للألباني. الناشر: مكتبة المعارف بالرياض. الطبعة: الخامسة .

٣٦٨-صحيح الجامع الصغير وزياداته للألباني. الناشر: المكتب الإسلامي.

٣٦٩-صحيح مسلم ترقيم: محمد فؤاد عبدالباقي. الناشر: دار إحياء التراث العربي بيروت.

٣٧٠-صحيفة همام بن منبه. المحقق: علي حسن علي عبد الحميد. الناشر: المكتب الإسلامي ، دار عمار ، بيروت ، عمان. الطبعة: الأولى ١٤٠٧ هـ

٣٧١-صريح السنة للطبري تحقيق: بدر يوسف المعتوق. الناشر: دار الخلفاء للكتاب الإسلامي الكويت. الطبعة الأولى ١٤٠٥هـ.

٣٧٢-الصفات للدارقطني. تحقيق: عبد الله الغنيمان. الناشر: مكتبة الدار بالمدينة. الطبعة: الأولى ١٤٠٢ هـ.

٣٧٣-صفة الجنة لابن أبي الدنيا. تحقيق: عبدالرحيم أحمد عبد الرحيم العساسلة. راجعه: نجم عبد الرحمن خلف. الناشر: دار البشير مؤسسة الرسالة. الطبعة الأولى ١٤١٧ هـ.

٣٧٤-صفة الجنة لأبي نعيم تحقيق: علي رضا عبد الله. الناشر: دار المأمون للتراث دمشق سوريا.

٣٧٥-صفة الجنة للحافظ ضياء محمد بن عبدالواحد الدين المقدسي تحقيق: صبري بن سلامة شاهين الناشر: دار بلنسية الرياض الطبعة الأولى١٤٢٣هـ.

٣٧٦-صفة النار لابن أبي الدنيا. المحقق: محمد خير رمضان يوسف. الناشر: دار ابن حزم بيروت. الطبعة: الأولى ١٤١٧هـ

٣٧٧-الصفدية لابن تيمية تحقيق: محمد رشاد سالم. الناشر : مكتية ابن تيمية مصر. الطبعة الثانية ١٤٠٦هـ.

٣٧٨-صلة تاريخ الطبري لعريب بن سعد القرطبي الناشر: دار التراث بيروت. الطبعة الثانية ١٣٨٧ هـ.

٣٧٩-الصمت لابن أبي الدنيا. المحقق: أبو إسحاق الحويني. الناشر: دار الكتاب العربي ببيروت. الطبعة: الأولى ١٤١٠هـ

٣٨٠-الصواعق المرسلة في الرد على الجهمية والمعطلة لابن القيم تحقيق: علي بن محمد الدخيل الله. الناشر: دار العاصمة الرياض. الطبعة الأولى ١٤٠٨هـ.

٣٨١-صيانة الإنسان عن وسوسة دحلان لمحمد بشير السهسواني. الناشر: المطبعة السلفية ومكتبتها. الطبعة: الثالثة.

- ض -

٣٨٢-الضعفاء الكبير للعُقيلي. المحقق: عبدالمعطي أمين قلعجي. الناشر: دار المكتبة العلمية ببيروت. الطبعة: الأولى ١٤٠٤هـ

٣٨٣-الضعفاء لأبي نعيم. المحقق: فاروق حمادة. الناشر: دار الثقافة بالدار البيضاء. الطبعة: الأولى ١٤٠٥هـ

٣٨٤-الضعفاء للبخاري. المحقق: أبو عبدالله أحمد بن إبراهيم بن أبي العينين. الناشر: مكتبة ابن عباس. الطبعة: الأولى ١٤٢٦هـ

٣٨٥-الضعفاء والمتروكون للنسائي. المحقق: محمود إبراهيم زايد. الناشر: دار الوعي بحلب. الطبعة: الأولى ١٣٩٦هـ

٣٨٦-ضعيف أبي داود الأصل للألباني. الناشر: مؤسسة غراس للنشر و التوزيع بالكويت. الطبعة: الأولى ١٤٢٣ هـ

٣٨٧-ضعيف الجامع الصغير وزيادته للألباني. أشرف على طبعه: زهير الشاويش. الناشر: المكتب الإسلامي. الطبعة المجددة والمزيدة والمنقحة.

٣٨٨-الضوء اللامع لأهل القرن التاسع لشمس الدين أبي الخير محمد بن عبد الرحمن السخاوي الناشر: منشورات دار مكتبة الحياة بيروت.

- ط -

٣٨٩-الطب النبوي لأبي نعيم. المحقق: مصطفى خضر دونمز التركي. الناشر: دار ابن حزم. الطبعة: الأولى ٢٠٠٦ م

٣٩٠-طبقات الحنابلة لأبي الحسين محمد ابن أبي يعلى محمد الفراء. تحقيق: محمد حامد الفقي. الناشر: دار المعرفة ببيروت.

٣٩١-طبقات الشافعية الكبرى لتاج الدين عبدالوهاب بن تقي الدين السبكي. تحقيق: محمود محمد الطناحي وعبد الفتاح محمد الحلو. الناشر: هجر للطباعة والنشر والتوزيع. الطبعة: الثانية ١٤١٣هـ

٣٩٢-طبقات الشافعية لابن قاضي شهبة. تحقيق: حافظ عبدالعليم خان. الناشر: عالم الكتب ببيروت. الطبعة: الأولى١٤٠٧هـ

٣٩٣-طبقات الشافعيين لابن كثير تحقيق: أحمد عمر هاشم ومحمد زينهم محمد عزب. الناشر: مكتبة الثقافة الدينية ١٤١٣هـ.

٣٩٤-طبقات الفقهاء الشافعية لابن الصلاح. تحقيق: محيي الدين علي نجيب. الناشر: دار البشائر الإسلامية ببيروت. الطبعة: الأولى ١٩٩٢م

٣٩٥-الطبقات الكبرى لابن سعد. تحقيق: إحسان عباس. الناشر: دار صادر ببيروت. الطبعة الأولى ١٩٦٨م.

٣٩٦-طبقات المحدثين بأصبهان والواردين عليها لأبي الشيخ الأصبهاني. تحقيق: عبدالغفور عبدالحق حسين البلوشي. الناشر: مؤسسة الرسالة ببيروت. الطبعة: الثانية ١٤١٢هـ

٣٩٧-طرق الهجرتين وباب السعادتين لابن القيم. الناشر: دار السلفية بالقاهرة. الطبعة: الثانية ١٣٩٤هـ.

٣٩٨-الطيوريات لأبي الحسين المبارك بن عبد الجبار الصيرفي الطيوري انتخاب: أبي طاهر أحمد بن محمد السِّلَفي الأصبهاني. تحقيق: دسمان يحيى معالي وعباس صخر الحسن. الناشر: مكتبة أضواء السلف بالرياض. الطبعة: الأولى ١٤٢٥هـ.

- ظ -

٣٩٩-ظلال الجنة في التعليق على كتاب السنة للألباني الناشر: المكتب الإسلامي بيروت. الطبعة الثالثة ١٤١٣هـ.

- ع -

٤٠٠-العِبر في خبر من غبر للذهبي تحقيق: أبي هاجر محمد السعيد بن بسيوني زغلول. الناشر: دار الكتب العلمية بيروت .

٤٠١-العذب النمير من مجالس الشنقيطي في التفسير بتصرف. تحقق: خالد بن عثمان السبت. إشراف: بكر بن عبد الله أبو زيد. الناشر: دار عالم الفوائد للنشر والتوزيع، مكة. الطبعة الثانية ١٤٢٦هـ.

٤٠٢-العرش الذهبي. تحقيق: محمد بن خليفة بن علي التميمي. الناشر: عمادة البحث العلمي بالجامعة الإسلامية بالمدينة. الطبعة: الثانية ١٤٢٤هـ

٤٠٣-العرش وما روي فيه لأبي جعفر محمد بن أبي شيبة. المحقق : محمد بن خليفة التميمي. الناشر : مكتبة الرشد، الرياض. الطبعة : الأولى ١٤١٨هـ

٤٠٤-العقود الدرية في مناقب شيخ الإسلام ابن تيمية لابن عبدالهادي تحقيق: محمد حامد الفقي. الناشر: دار الكتاب العربي بيروت.

٤٠٥-علل الأحاديث في صحيح مسلم لأبي الفضل بن عمار الشهيد. تحقيق:علي بن حسن الحلبي. الناشر: دار الهجرة للنشر والتوزيع بالرياض.

٤٠٦-علل الحديث لابن أبي حاتم. تحقيق: فريق من الباحثين بإشراف سعد بن عبدالله الحميد و خالد بن عبدالرحمن الجريسي. الناشر: مطابع الحميضي. الطبعة: الأولى ١٤٢٧ هـ

٤٠٧-العلل الكبير للترمذي. بترتيب: أبي طالب القاضي. تحقيق: صبحي السامرائي وأبو المعاطي النوري ومحمود خليل الصعيدي. الناشر: عالم الكتب ، مكتبة النهضة العربية – بيروت. الطبعة: الأولى ١٤٠٩هـ

٤٠٨-العلل المتناهية لابن الجوزي. تحقيق: إرشاد الحق الأثري. الناشر: إدارة العلوم الأثرية، فيصل آباد، باكستان. الطبعة: الثانية ١٤٠١هـ

٤٠٩-العلل الواردة للدارقطني. المجلدات من الأول، إلى الحادي عشر تحقيق وتخريج: محفوظ الرحمن زين الله السلفي. الناشر: دار طيبة بالرياض. الطبعة: الأولى ١٤٠٥ هـ . والمجلدات من الثاني عشر، إلى الخامس عشر علق عليه: محمد بن صالح الدباسي. الناشر: دار ابن الجوزي بالدمام. الطبعة: الأولى، ١٤٢٧ هـ

٤١٠-العلل ومعرفة الرجال للإمام أحمد رواية ابنه عبدالله. تحقيق: وصي الله بن محمد عباس. الناشر: دار الخاني بالرياض. الطبعة: الثانية ١٤٢٢ هـ

٤١١-العلو للعلي الغفار. تأليف الإمام الذهبي. تحقيق: أشرف بن عبد المقصود. الناشر: مكتبة أضواء السلف بالرياض. الطبعة: الأولى ١٤١٦هـ

٤١٢-علوم الحديث لابن الصلاح. تحقيق: نور الدين عتر. الناشر: دار الفكر سوريا، دار الفكر المعاصر بيروت. سنة النشر: ١٤٠٦هـ

٤١٣-علي بن حجر السعدي في حديثه عن إسماعيل بن جعفر المدني تحقيق عمر بن رفود السفياني. الناشر: مكتبة الرشد الرياض. الطبعة الأولى١٤١٨هـ.

٤١٤-عمل اليوم والليلة لأحمد بن محمد بن السني. تحقيق: كوثر البرني. الناشر: دار القبلة للثقافة الإسلامية ومؤسسة علوم القرآن جدة – بيروت.

٤١٥-عمل اليوم والليلة للنسائي. تحقيق: فاروق حمادة. الناشر: مؤسسة الرسالة ببيروت. الطبعة: الثانية ١٤٠٦هـ

٤١٦-عوالي الحارث بن أبي أسامة تحقيق: عبدالعزيز الهليل. الطبعة الأولى ١٤١١هـ .

٤١٧-عوالي مالك واية عمر بن الحاجب. تحقيق: محمد الحاج الناصر. الناشر: دار الغرب الإسلامي. طُبع مع مجموعة من عوالي الإمام مالك. الطبعة: الثانية ١٩٩٨ م

٤١٨-العين للخليل بن أحمد الفراهيدي. تحقيق: مهدي المخزومي وإبراهيم السامرائي. الناشر: دار ومكتبة الهلال.

٤١٩-عيون الأنباء في طبقات الأطباء لأحمد بن أبي أصيبعة تحقيق: نزار رضا. الناشر: دار مكتبة الحياة بيروت.

٤٢٠-عيون الروضتين لابن خلكان تحقيق: إبراهيم الزيبق. الناشر: مؤسسة الرسالة بيروت. الطبعة الأولى ١٤١٨هـ. بتصرف.

- غ -

٤٢١-غاية المرام في تخريج أحاديث الحلال والحرام للألباني. الناشر: المكتب الإسلامي ببيروت. الطبعة: الثالثة ١٤٠٥هـ

٤٢٢-غاية المرام في علم الكلام للآمدي. تحقيق: حسن محمود عبد اللطيف. الناشر: المجلس الأعلى للشئون الإسلامية بالقاهرة.

٤٢٣-غاية النهاية في طبقات القراء لابن الجزري الناشر: مكتبة ابن تيمية. عني بنشره لأول مرة عام ١٣٥١هـ ج.برجستراسر.

٤٢٤-غريب الحديث ابن قتيبة المحقق: د. عبد الله الجبوري. الناشر: مطبعة العاني – بغداد الطبعة: الأولى ١٣٩٧هـ.

٤٢٥-غريب الحديث للخطابي المحقق: عبد الكريم إبراهيم الغرباوي، وخرج أحاديثه: عبد القيوم عبد رب النبي. الناشر: دار الفكر الطبعة: ١٤٠٢هـ

٤٢٦-غريب القرآن لابن قتيبة . المحقق: أحمد صقر الناشر: دار الكتب العلمية. السنة: ١٣٩٨ هـ

٤٢٧-غنية الملتمس ايضاح الملتبس للخطيب البغدادي. المحقق: د. يحيى بن عبد الله البكري الشهري الناشر: مكتبة الرشد بالرياض. الطبعة: الأولى ١٤٢٢هـ

٤٢٨-الغنية في أصول الدين لعبدالرحمن المتولي النيسابوري تحقيق: عماد الدين حيدر. الناشر: مؤسسة الكتب الثقافية. الطبعة الأولى١٤٠٦هـ.

٤٢٩-الغوامض والمبهمات عبدالغني الأزدي المحقق: د / حمزة النعيمي. الناشر: دار المنارة. الطبعة: الأولى ١٤٢١هـ.

- ف -

٤٣٠-الفتاوى الكبرى لابن تيمية الناشر: دار الكتب العلمية. الطبعة الأولى ١٤٠٨هـ.

٤٣١-فتح الباب في الكنى والألقاب لابن منده . المحقق: أبو قتيبة نظر محمد الفاريابي. الناشر: مكتبة الكوثر بالرياض. الطبعة: الأولى، ١٤١٧هـ

٤٣٢-فتح الباري لابن حجر. الناشر: دار المعرفة - بيروت، ١٣٧٩ . رقم كتبه وأبوابه وأحاديثه: محمد فؤاد عبد الباقي. قام بإخراجه وصححه وأشرف على طبعه: محب الدين الخطيب. عليه تعليقات العلامة: عبد العزيز بن عبد الله بن باز.

٤٣٣-فتح الباري لابن رجب . تحقيق: مجموعة من المحققين. الناشر: مكتبة الغرباء الأثرية - المدينة النبوية. الحقوق: مكتب تحقيق دار الحرمين – القاهرة. الطبعة: الأولى ١٤١٧ هـ

٤٣٤-الفتح القسي فى الفتح القدسي لعماد الدين الكاتب الاصفهاني الناشر :دار المنار. الطبعة الأولى ٢٠٠٤م.

٤٣٥-الفتن لحنبل بن إسحاق. المحقق: عامر حسن صبري. الناشر: دار البشائر الإسلامية لبنان. الطبعة: الأولى، ١٤١٩هـ

٤٣٦-فتوح مصر والمغرب لابن عبد الحكم. الناشر: مكتبة الثقافة الدينية. عام النشر: ١٤١٥ هـ

٤٣٧-الفتوى الحموية الكبرى لابن تيمية أيضاً تحقيق: حمد التويجري. الناشر: دار الصميعي الرياض. الطبعة الثانية ١٤٢٥هـ.

٤٣٨-فخر الدين الرازي وآراؤه الكلامية والفلسفية لمحمد الزركان. الناشر: دار الفكر.

٤٣٩-الفرج بعد الشدة لابن أبي الدنيا. خرجه وعلق عليه: أبو حذيفة عبيدالله بن عالية. الناشر: دار الريان للتراث مصر. الطبعة الثانية ١٤٠٨هـ.

٤٤٠-الفرقان بين الحق والباطل ضمن مجموع الفتاوى لابن تيمية تحقيق: عبدالرحمن بن محمد بن قاسم. الناشر: مجمع الملك فهد لطباعة المصحف الشريف ١٤١٦هـ.

٤٤١-الفرقان بين أولياء الرحمن وأولياء الشيطان لابن تيمية تحقيق: عبدالقادر الأرناؤوط. الناشر: مكتبة دار البيان دمشق. ١٤٠٥هـ.

٤٤٢-الفصل في الملل والأهواء والنحل لابن حزم الناشر: مكتبة الخانجي القاهرة.

٤٤٣-الفصل للوصل المدرج في النقل للخطيب البغدادي. المحقق: محمد بن مطر الزهراني. الناشر: دار الهجرة. الطبعة: الأولى ١٤١٨هـ

٤٤٤-فضائل الأوقات للبيهقي تحقيق: عدنان عبد الرحمن مجيد القيسي. الناشر: مكتبة المنارة بمكة. الطبعة: الأولى ١٤١٠هـ.

٤٤٥-فضائل الصحابة للإمام أحمد بن حنبل. المحقق: د. وصي الله محمد عباس. الناشر: مؤسسة الرسالة بيروت. الطبعة: الأولى ١٤٠٣هـ

٤٤٦-فضائل بيت المقدس لضياء الدين المقدسي. المحقق: محمد مطيع الحافظ. الناشر: دار الفكر سورية. الطبعة: الأولى، ١٤٠٥

٤٤٧-فضائل رمضان لابن أبي الدنيا. تحقيق: عبدالله بن حمد المنصور. الناشر: دار السلف، الرياض السعودية. الطبعة الأولى ١٤١٥ هـ.

٤٤٨-فقه اللغة لأبي منصور للثعالبي. المحقق: عبد الرزاق المهدي. الناشر: إحياء التراث العربي. الطبعة: الطبعة الأولى ١٤٢٢هـ

٤٤٩-فنون العجائب في أخبار الماضيين من بني إسرائيل وغيرهم من العباد والزاهدين لأبي سعيد محمد بن علي النقاش. دراسة وتحقيق: طارق الطنطاوي. الناشر: مكتبة القرآن، القاهرة

٤٥٠-الفهرست لأبي الفرج محمد بن إسحاق ابن النديم. المحقق: إبراهيم رمضان. الناشر: دار المعرفة بيروت. الطبعة: الثانية ١٤١٧ هـ

٤٥١-فوات الوفيات لابن شاكر الكتبي تحقيق: إحسان عباس. الناشر: دار صادر بيروت. الطبعة الأولى ١٩٧٤م.

٤٥٢-فوائد إبراهم المزكي في بانتخاب الدارقطني تحقيق: أحمد بن فارس السلوم. الناشر: دار البشائر الإسلامية. الطبعة الأولى ١٤٢٥ هـ.

٤٥٣-فوائد أبي أحمد محمد بن محمد الحاكم. المحقق: أحمد بن فارس السلوم. الناشر: دار ابن حزم. الطبعة: الأولى ١٤٢٥ هـ

٤٥٤-فوائد أبي الشيخ تحقيق: علي الحلبي. الناشر: دار الصميعي للنشر والتوزيع الرياض. الطبعة الأولى١٤١٢هـ.

٤٥٥-فوائد أبي القاسم الحِنَّائي، المسمَّى بالحِنَّائيات تخريج الحافظ النَّخْشَبي. تحقيق: خالد رزق محمد جبر أبو النجا. الناشر: أضواء السلف. الطبعة الأولى ١٤٢٨هـ.

٤٥٦-فوائد أبي بكر القاسم المطرز وأماليه. دراسة وتحقيق: ناصر بن محمد المنيع. الناشر: دار الوطن للنش والتوزيع. الطبعة: الأولى ١٤٢١ هـ

٤٥٧-فوائد أبي محمد الفاكهي. لعبدالله بن محمد الفاكهي. دراسة وتحقيق: محمد بن عبدالله الغباني. الناشر: مكتبة الرشد، الرياض. الطبعة: الأولى، ١٤١٩ هـ

٤٥٨-فوائد العراقيين لأبي سعيد محمد بن علي النقاش. تحقيق: مجدي السيد إبراهيم. الناشر: مكتبة القرآن مصر.

٤٥٩-الفوائد الغيلانيات لأبي بكر محمد بن عبد الله بن عبدويه الشافعي. تحقيق: حلمي كامل أسعد عبد الهادي. قدم له وراجعه وعلق عليه: مشهور بن حسن آل سلمان. الناشر: دار ابن الجوزي الرياض. الطبعة: الأولى ١٤١٧هـ

٤٦٠-الفوائد المعللة لأبي زرعة عبد الرحمن بن عمرو الدمشقي المحقق: رجب بن عبد المقصود. توزيع: مكتبة الإمام الذهبي بالكويت. الطبعة: الأولى ١٤٢٣هـ

٤٦١-الفوائد المنتخبة الصحاح والغرائب "المهراوانيات" لأبي القاسم يوسف بن محمد المهرواني. تخريج الخطيب البغدادي. دراسة وتحقيق : سعود بن عيد الجربوعي. الناشر : الجامعة الإسلامية بالمدينة. الطبعة : الأولى ١٤٢٢ هـ

٤٦٢-الفوائد المنتقاة الحسان العوالي لعثمان بن محمد السمرقندي الحذاء. حققه وخرج أحاديثه: أبو إسحق الحويني الأثري. الناشر: مكتبة ابن تيمية، القاهرة مصر، مكتبة الخراز، جدة. الطبعة: الأولى ١٤١٨ هـ

٤٦٣-فوائد المؤمل بن أحمد الشيباني. ضمن مجموع فيه عشرة أجزاء حديثية. المحقق: نبيل سعد الدين جرار. الناشر: مكتبة البشائر الإسلامية بيروت لبنان. الطبعة: الأولى ١٤٢٢هـ

٤٦٤-فوائد تمام. لأبي القاسم تمام بن محمد الرازي. تحقيق: حمدي عبدالمجيد السلفي. الناشر: مكتبة الرشد الرياض. الطبعة: الأولى ١٤١٢ هـ.

٤٦٥-الفوائد لابن القيم الناشر: دار الكتاب العربي بيروت.

٤٦٦-فوائد ابن أخي ميمي الدقاق لأبي الحسين محمد بن عبدالله البغدادي الدقاق. تحقيق: نبيل سعد الدين جرار. الناشر: دار أضواء السلف، الرياض. الطبعة الأولى ١٤٢٦هـ.

- ق -

٤٦٧-القاموس المحيط للفيروزأبادي. تحقيق: مكتب تحقيق التراث في مؤسسة الرسالة. بإشراف: محمد نعيم العرقسُوسي. الناشر: مؤسسة الرسالة للطباعة والنشر والتوزيع، بيروت لبنان. الطبعة الثامنة ١٤٢٦هـ

٤٦٨-القدر لأبي بكر جعفر بن محمد الفريابي. المحقق: عبدالله بن حمد المنصور. الناشر: أضواء السلف. الطبعة: الأولى١٤١٨هـ

٤٦٩-القدر وما ورد في ذلك من الآثار لابن وهب المحقق: د. عبد العزيز عبد الرحمن العثيم. الناشر: دار السلطان مكة. الطبعة: الأولى ١٤٠٦ هـ

٤٧٠-القضاء والقدر البيهقي تحقيق: محمد بن عبد الله آل عامر. الناشر: مكتبة العبيكان بالرياض. الطبعة: الأولى ١٤٢١هـ.

٤٧١-القضاء والقدر في ضوء الكتاب والسنة ومذاهب الناس فيه لعبدالرحمن المحمود الناشر: دار الوطن. الطبعة الثانية١٤١٨هـ.

٤٧٢-القضاء والقدر لعمر الأشقر. الناشر: دار النفائس للنشر والتوزيع، الأردن. الطبعة الثالثة عشر ١٤٢٥هـ

٤٧٣-القلائد الجوهرية في تاريخ الصالحية لابن طولون تحقيق: محمد أحمد دهمان. مطبوعات مجمع اللغة العربية بدمشق. الطبعة الثانية ١٤٠١هـ.

٤٧٤-القناعة والتعفف لابن أبي الدنيا دراسة وتحقيق: مصطفى عبدالقادر عطا. الناشر: مؤسسة الكتب الثقافية، بيروت. الطبعة: الأولى ١٤١٣ هـ

- ك -

٤٧٥-الكامل في التاريخ لابن الأثير الجزري تحقيق: عمر عبدالسلام تدمري. الناشر: دار الكتاب العربي، بيروت لبنان. الطبعة الأولى ١٤١٧هـ.

٤٧٦-الكامل في ضعفاء الرجال لابن عدي. تحقيق: عادل أحمد عبدالموجود وعلي محمد معوض. شارك في تحقيقه: عبدالفتاح أبو سنة الناشر: الكتب العلمية بيروت. الطبعة: الأولى ١٤١٨هـ

٤٧٧-كتاب الأربعين في أصول الدين للرازي تحقيق:أحمد السقا. مطبعة الكليات الأزهرية١٤٠٦هـ.

٤٧٨-كتاب الأربعين في أصول الدين للغزالي تحقيق: عبد الله عبدالحميد عرواني. الناشر: دار القلم دمشق. الطبعة الأولى١٤٢٤هـ.

٤٧٩-كتاب الأربعين في صفات رب العالمين للذهبي تحقيق: عبدالقادر بن محمد عطا صوفي. الناشر: مكتبة العلوم والحكم، المدينة المنورة. الطبعة الأولى ١٤١٣هـ.

٤٨٠-كتاب الأم للإمام الشافعي الناشر: دار المعرفة بيروت. سنة النشر ١٤١٠هـ.

٤٨١-كتاب الإيمان لأبي بكر ابن أبي شيبة. تحقيق: محمد ناصر الدين الألباني. الناشر: المكتب الإسلامي. الطبعة الأولى ١٩٨٣م.

٤٨٢-كتاب التوحيد لأبي منصور الماتريدي تحقيق: د. فتح الله خليف. الناشر: دار الجامعات المصرية الإسكندرية.

٤٨٣-كتاب التوحيد وإثبات صفات الرب عز وجل لابن خزيمة. تحقيق: عبد العزيز بن إبراهيم الشهوان. الناشر: مكتبة الرشد بالرياض. الطبعة الأولى ١٤١٤هـ.

٤٨٤-كتاب الروح لابن القيم الناشر: دار الكتب العلمية بيروت.

٤٨٥-كتاب الفتن لنعيم بن حماد تحقيق: سمير أمين الزهيري. الناشر: مكتبة التوحيد القاهرة. الطبعة الأولى ١٤١٢هـ.

٤٨٦-كتاب النزول للدارقطني. تحقيق: علي بن محمد بن ناصر الفقيهي. الطبعة: الأولى ١٤٠٣هـ

٤٨٧-الكشاف للزمخشري الناشر: دار الكتاب العربي بيروت. الطبعة الثالثة ١٤٠٧هـ.

٤٨٨-كشف الأستار عن زوائد البزار لنور الدين علي بن أبي بكر للهيثمي. تحقيق: حبيب الرحمن الأعظمي الناشر: مؤسسة الرسالة، بيروت. الطبعة: الأولى ١٣٩٩ هـ

٤٨٩-الكشف والبيان عن تفسير القرآن الثعلبي تحقيق: أبي محمد بن عاشور. مراجعة وتدقيق: نظير الساعدي. الناشر: دار إحياء التراث العربي بيروت. الطبعة الأولى ١٤٢٢هـ.

٤٩٠-الكفاية في علم الرواية للخطيب البغدادي. المحقق: أبو عبدالله السورقي وإبراهيم حمدي المدني. الناشر: المكتبة العلمية بالمدينة.

٤٩١-الكنى والأسماء للإمام مسلم. المحقق: عبدالرحيم محمد أحمد القشقري. الناشر: عمادة البحث العلمي بالجامعة الإسلامية بالمدينة . الطبعة: الأولى ١٤٠٤هـ

٤٩٢-الكنى والأسماء للدولابي . المحقق: نظر محمد الفاريابي. الناشر: دار ابن حزم بيروت. الطبعة: الأولى ١٤٢١ هـ

- ل -

٤٩٣-لحظ الألحاظ بذيل طبقات الحفاظ لتقي الدين محمد بن فهد الهاشمي. الناشر: دار الكتب العلمية. الطبعة الأولى ١٤١٩هـ.

٤٩٤-لسان الميزان لابن حجر. تحقيق: دائرة المعرف النظامية الهند. الناشر: مؤسسة الأعلمي للمطبوعات بيروت لبنان. الطبعة الثانية ١٣٩٠هـ.

٤٩٥-لمع الأدلة في قواعد عقائد أهل السنة للجويني تحقيق: فوقية حسن محمود. الناشر: دار عالم الكتب. الطبعة الأولى١٣٨٥هـ.

٤٩٦-اللمع في الرد على أهل الزيغ والبدع لأبي الحسن الأشعري صححه: حموده غرابه. مطبعة مصر ١٩٥٥م.

- م -

٤٩٧-المتفق والمفترق للخطيب البغدادي. دراسة وتحقيق: محمد صادق آيدن الحامدي. الناشر: دار القادري للطباعة والنشر والتوزيع، دمشق. الطبعة: الأولى ١٤١٧ هـ

٤٩٨-مجاز القرآن لأبي عبيدة معمر بن المثني تحقيق: محمد فواد سزكين. الناشر: مكتبة الخانجي القاهرة. الطبعة ١٣٨١هـ.

٤٩٩-مجاز القرآن لأبي عبيدة. المحقق: محمد فواد سزگين. الناشر: مكتبة الخانجى بالقاهرة. الطبعة: ١٣٨١ هـ

٥٠٠-المجالس العشرة من أمالي أبي محمد الحسن بن محمد الخلال. دراسة وتحقيق: مجدي فتحي السيد. الناشر: دار الصحابة للتراث، طنطا. الطبعة: الأولى ١٤١١ هـ

٥٠١-مجلة البحوث الإسلامية. الناشر: الرئاسة العامة لإدارات البحوث العلمية والإفتاء والدعوة والإرشاد بالرياض.

٥٠٢-مجلسان من الأمالي أحدهما في صفات الله لابن مردويه. المحقق: محمد بن زياد بن عمر التُّكُله. الناشر: دار البشائر الإسلامية - ضمن المجموعة التاسعة من لقاء العشر الأواخر (١٠٥) الطبعة: الأولى ١٤٢٨ هـ

٥٠٣-مجمع الزوائد ومنبع الفوائد لنور الدين علي بن أبي بكر للهيثمي. المحقق: حسام الدين القدسي. الناشر: مكتبة القدسي، القاهرة. عام النشر: ١٤١٤ هـ

٥٠٤-مجموع الفتاوى لابن تيمية تحقيق: عبدالرحمن بن محمد بن قاسم. مجمع الملك فهد لطباعة المصحف الشريف ١٤١٦هـ،

٥٠٥-المجموع في المحيط بالتكليف من كلان القاضي عبدالجار المعتزلي جمع أبي محمد الحسن بن أحمد بن متوية النجراني عني بتصحيحه ونشره: جين يوسف اليسوعي. المطبعة الكاثوليكية بيروت ١٩٦٢م.

٥٠٦-مجموع فيه مصنفات أبي الحسن ابن الحمامي وأجزاء حديثية أخرى. المحقق: نبيل سعد الدين جرار. الناشر: أضواء السلف ضمن سلسلة مجاميع الأجزاء الحديثية (٤). الطبعة: الأولى ١٤٢٥ هـ

٥٠٧-مجموع فيه مصنفات أبي جعفر ابن البختري تحقيق: نبيل سعد الدين جرار. الناشر: دار البشائر الاسلامية بيروت لبنان. الطبعة الاولى١٤٢٢هـ.

٥٠٨-مجموعة الرسائل والمسائل لابن تيمية. علق عليه : محمد رشيد رضا. الناشر : لجنة التراث العربي.

٥٠٩-المحبر لمحمد بن حبيب البغدادي تحقيق: إيلزة ليختن شتيتر. الناشر: دار الآفاق الجديدة، بيروت.

٥١٠-المحدث الفاصل للرامهرمزي. تحقيق: محمد عجاج الخطيب. الناشر: دار الفكر ببيروت. الطبعة: الثالثة ١٤٠٤هـ

٥١١-محصل أفكار المتقدمين والمتأخرين للرازي راجعه وقدم له: طه عبدالرؤوف سعد. الناشر: مكتبة الكليات الأزهرية.

٥١٢-المحكم والمحيط الأعظم لابن سيده تحقيق: عبدالحميد هنداوي. الناشر: دار الكتب العلمية - بيروت. الطبعة الأولى ١٤٢١هـ..

٥١٣-المخبل السعدي حياته و ما تبقى من شعره المصدر : مجلة المورد العراقية. المجلد الثاني. العدد الأول١٩٧٣م.

٥١٤-مختصر إظهار الحق لمحمد أحمد عبدالقادر ملكاوي الناشر: وزارة الشئون الإسلامية والأوقاف والدعوة والإرشاد - المملكة العربية السعودية. الطبعة الأولى ١٤١٥هـ.

٥١٥-مختصر الصواعق المرسلة لابن القيم باختصار تحقيق: سيد إبراهيم. الناشر: دار الحديث، القاهرة. الطبعة الأولى ١٤٢٢هـ.

٥١٦-مختصر العلو للعلي الغفار للذهبي حققه واختصره: محمد ناصر الدين الألباني. الناشر: المكتب الإسلامي. الطبعة الثانية ١٤١٢هـ.

٥١٧-المختصر في أخبار البشر لأبي الفداء الأيوبي الناشر: المطبعة الحسينية المصرية. الطبعة الأولى.

٥١٨-المختصر في أصول الدين للقاضي عبدالجبار المعتزلي. تحقيق: محمد عمارة.

٥١٩-مختصر قيام الليل لمحمد بن نصر المروزي. اختصره المقريزي. الناشر: حديث أكادمي، فيصل اباد باكستان. الطبعة: الأولى ١٤٠٨ هـ

٥٢٠-المختلطين للعلائي تحقيق: رفعت فوزي عبدالمطلب، علي عبد الباسط مزيد. الناشر: مكتبة الخانجي القاهرة. الطبعة الأولى ١٤١٧هـ.

٥٢١-المخلصيات تحقيق: نبيل سعد الدين جرار. الناشر: وزارة الأوقاف والشؤون الإسلامية لدولة قطر. الطبعة الأولى ١٤٢٩هـ.

٥٢٢-مداراة الناس ابن أبي الدنيا. المحقق: محمد خير رمضان يوسف. الناشر: دار ابن حزم بيروت. الطبعة: الأولى ١٤١٨هـ

٥٢٣-مدارج السالكين بين منازل إياك نعبد وإياك نستعين لابن القيم تحقيق: محمد البغدادي. الناشر: دار الكتاب العربي بيروت. الطبعة الثالثة ١٤١٦هـ.

٥٢٤-المدخل إلى السنن الكبرى للبيهقي. المحقق: د. محمد ضياء الرحمن الأعظمي. الناشر: دار الخلفاء للكتاب الإسلامي الكويت.

٥٢٥-المراسيل لابن أبي حاتم. المحقق: شكر الله نعمة الله قوجاني. الناشر: مؤسسة الرسالة بيروت. الطبعة: الأولى ١٣٩٧هـ

٥٢٦-مراصد الاطلاع على أسماء الأمكنة والبقاع لعبد المؤمن بن عبد الحق القطيعي الناشر: دار الجيل بيروت. الطبعة الأولى ١٤١٢هـ

٥٢٧-المرض والكفارات لابن أبي الدنيا. تحقيق: عبدالوكيل الندوي. الناشر: الدار السلفية بومباي. الطبعة الأولى ١٤١١هـ.

٥٢٨-مسالك الأبصار في ممالك الأمصار لابن فضل الله العمري الناشر: المجمع الثقافي أبو ظبي. الطبعة الأولى ١٤٢٣ هـ

٥٢٩-المسالك والممالك لحسن بن أحمد المهلبي العزيزي جمع وتعليق: تيسير خلف.

٥٣٠-مساوئ الأخلاق للخرائطي. حققه وخرج نصوصه وعلق عليه: مصطفى بن أبو النصر الشلبي. الناشر: مكتبة السوادي للتوزيع، جدة. الطبعة: الأولى ١٤١٣ هـ

٥٣١-مسائل الإمام أحمد رواية ابنه أبي الفضل صالح . الناشر: الدار العلمية بالهند.

٥٣٢-مسائل الإمام أحمد وإسحاق بن راهويه لإسحاق بن منصور الكوسج الناشر: عمادة البحث العلمي، الجامعة الإسلامية بالمدينة الطبعة الأولى١٤٢٥هـ

٥٣٣-المسائل والأجوبة لابن تيمية. المحقق: أبو عبد الله حسين بن عكاشة. الناشر: الفاروق الحديثة للطباعة والنشر القاهرة. الطبعة: الأولى ١٤٢٥هـ

٥٣٤-مستخرج أبي عوانه لأبي عوانة يعقوب بن إسحاق الإسفراييني تحقيق: أيمن بن عارف الدمشقي. الناشر: دار المعرفة ببيروت. الطبعة الأولى ١٤١٩هـ.

٥٣٥-مستخرج الطوسي على جامع الترمذي. لأبي علي الحسن بن علي الطوسي. المحقق: أنيس بن أحمد بن طاهر الأندونوسي. الناشر: مكتبة الغرباء الأثرية بالمدينة. الطبعة: الأولى ١٤١٥هـ

٥٣٦-المستدرك للحاكم. تحقيق: مصطفى عبد القادر عطا. الناشر: دار الكتب العلمية ببيروت. الطبعة: الأولى ١٤١١ هـ.

٥٣٧-مسند ابن المبارك. المحقق: صبحي البدري السامرائي. الناشر: مكتبة المعارف بالرياض. الطبعة: الأولى ١٤٠٧ هـ

٥٣٨-مسند الشهاب لأبي عبد الله محمد بن سلامة القضاعي. تحقيق: حمدي بن عبد المجيد السلفي. الناشر: مؤسسة الرسالة ببيروت. الطبعة: الثانية ١٤٠٧هـ.

٥٣٩-مسند ابن الجعد . تحقيق: عامر أحمد حيدر. الناشر: مؤسسة نادر ببيروت. الطبعة: الأولى ١٤١٠هـ

٥٤٠-مسند ابن راهويه المحقق: د. عبد الغفور بن عبد الحق البلوشي. الناشر: مكتبة الإيمان بالمدينة.الطبعة: الأولى ١٤١٢هـ

٥٤١-مسند أبو يعلى المحقق: حسين سليم أسد. الناشر: دار المأمون للتراث بدمشق. الطبعة: الأولى ١٤٠٤هـ

٥٤٢-مسند أبي بكر الصديق لأبي بكر أحمد بن علي الأموي المروزي. المحقق: شعيب الأرناؤوط. الناشر: المكتب الإسلامي ببيروت.

٥٤٣-مسند أبي سعيد الخدري من مسند الإمام أحمد ابن حنبل. للإمام ابن المحب الصامت. تحقيق: أبي عبدالله حسين بن عكاشة بن رمضان. الناشر: دار المودة بالرياض. الطبعة الأولى.

٥٤٤-مسند الإمام أحمد. المحقق: شعيب الأرنؤوط وعادل مرشد، وآخرون. إشراف: عبدالله بن عبدالمحسن التركي. الناشر: مؤسسة الرسالة. الطبعة: الأولى ١٤٢١ هـ

٥٤٥-مسند البزار تحقيق: محفوظ الرحمن زين الله وعادل بن سعد ووصبري عبد الخالق الشافعي. الناشر: مكتبة العلوم والحكم المدينة المنور. الطبعة: الأولى ١٩٨٨م - ٢٠٠٩م.

٥٤٦-مسند الحميدي لأبي بكر عبد الله بن الزبير الحميدي القرشي. تحقيق: حسن سليم أسد الدَّارَانِيّ. الناشر: دار السقا، بدمشق. الطبعة: الأولى ١٩٩٦ م

٥٤٧-مسند الروياني. المحقق: أيمن علي أبو يماني. الناشر: مؤسسة قرطبة بالقاهرة. الطبعة: الأولى ١٤١٦هـ

٥٤٨-مسند الشاشي. المحقق: محفوظ الرحمن زين الله. الناشر: مكتبة العلوم والحكم بالمدينة. الطبعة: الأولى ١٤١٠هـ

٥٤٩-مسند الشافعي. رتبه: سنجر بن عبدالله الجاولي. تحقيق: ماهر الفحل. الناشر: شركة غراس للنشر والتوزيع بالكويت. الطبعة: الأولى ١٤٢٥ هـ

٥٥٠-مسند الفاروق لابن كثير تحقيق: عبد المعطي قلعجي. دار النشر: دار الوفاء بالمنصورة. الطبعة: الأولى ١٤١١هـ.

٥٥١-المسند المستخرج على صحيح الإمام مسلم لأبي نعيم. المحقق: محمد حسن الشافعي. الناشر: دار الكتب العلمية ببيروت. الطبعة: الأولى ١٤١٧هـ

٥٥٢-مسند الموطأ لأبي القاسم عبدالرحمن بن عبدالله الجوهري. تحقيق: لطفي بن محمد الصغير وطه بن علي بُو سريح. الناشر: دار الغرب الإسلامي، بيروت. الطبعة: الأولى ١٩٩٧ م .

٥٥٣-مسند سعد بن أبي وقاص لأبي عبد الله أحمد بن إبراهيم الدورقي. المحقق: عامر حسن صبري. الناشر: دار البشائر الإسلامية ببيروت. الطبعة: الأولى، ١٤٠٧هـ

٥٥٤-مسند عمر بن الخطاب ليعقوب بن شيبة السدوسي. المحقق: كمال يوسف الحوت. الناشر: مؤسسة الكتب الثقافية ببيروت. الطبعة: الأولى، ١٤٠٥

٥٥٥-مسند عمر بن عبدالعزيز للباغندي الصغير محمد بن محمد الأزدي تحقيق: محمد عوامة. الناشر: مؤسسة علوم القرآن بدمشق. الطبعة الأولى ١٤٠٤هـ.

٥٥٦-مسند عمر في جزء لأبي بكر أحمد بن سلمان بن الحسن النجاد، وفي آخره من رواية ابن شاذان عن شجاع بن جعفر الصوفي أحاديث

٥٥٧-المسند لأبي بكر ابن أبي شيبة. تحقيق: عادل بن يوسف العزازي و أحمد بن فريد المزيدي. الناشر: دار الوطن الرياض. الطبعة الأولى ١٩٩٧م.

٥٥٨-مشاهير علماء الأمصار لابن حبان تحقيق: مرزوق على إبراهيم. الناشر: دار الوفاء المنصورة. الطبعة الأولى١٤١١هـ..

٥٥٩-مشكاة المصابيح للخطيب التبريزي. المحقق: محمد ناصر الدين الألباني. الناشر: المكتب الإسلامي بيروت. الطبعة: الثالثة ١٩٨٥م

٥٦٠-مشكل الحديث لابن فورك تحقيق: دانيال جيماريه. المعهد الفرنس بدمشق. ٢٠٠٣م.

٥٦١-مشيخة بدر الدين بن جماعة تحقيق: موفق بن عبد القادر. الناشر: دار الغرب الإسلامي بيروت لبنان. الطبعة الأولى ١٤٠٨هـ باختصار.

٥٦٢-مشيخة شرف الدين علي بن محمد اليونيني. المحقق: عمر عبد السلام تدمري. الناشر: المكتبة العصرية. الطبعة: الأولى ١٤٢٣هـ

٥٦٣-مشيخة يعقوب بن سفيان الفسوي تحقيق: محمد السريع. الناشر: دار العاصمة بالرياض. الطبعة الأولى ١٤٣١هـ.

٥٦٤-مشيخته ابراهيم بن طهمان. المحقق: محمد طاهر مالك. الناشر: مجمع اللغة العربية بدمشق. سنة النشر: ١٤٠٣هـ

٥٦٥-مشيخته ابن البخاري لأحمد بن محمد بن عبد الله ابن الظاهري الحنفي. تحقيق: عوض عتقي سعد الحازمي. الناشر: دار عالم الفؤاد بمكة. الطبعة الأولى ١٤١٩هـ.

٥٦٦-مشيخته ابن شاذان الصغرى لأبي علي الحسن بن أحمد بن شاذان البزاز. تحقيق: عصام موسى هادي. الناشر: مكتبة الغرباء الأثرية بالمدينة المنورة. الطبعة الأولى ١٤١٩هـ.

٥٦٧-مشيخته قاضي المارستان (أحاديث الشيوخ الثقات، المشيخة الكبرى) لمحمد بن عبدالباقي الأنصاري. المحقق: حاتم بن عارف العوني. الناشر: دار عالم الفوائد للنشر والتوزيع. الطبعة: الأولى ١٤٢٢هـ

٥٦٨-مصباح الزجاجة في زوائد ابن ماجه لأبي العباس شهاب الدين أحمد بن أبي بكر البوصيري تحقيق: محمد المنتقى الكشناوي. الناشر: دار العربية ببيروت. الطبعة: الثانية ١٤٠٣هـ.

٥٦٩-المصباح في المعاني والبيان والبديع لبدر الدين محمد بن محمد بن مالك تحقيق: حُسني عبدالجليل يوسف. الناشر: مكتبة الآداب بالجماميز.

٥٧٠-مصر والشام في عصر الأيوبيين والمماليك لسعيد بن عبدالفتاح عاشور دار النهضة العربية بيروت ١٩٧٢م.

٥٧١-مصنف عبدالرزاق تحقيق: حبيب الرحمن الأعظمي. الناشر: المكتب الإسلامي بيروت. الطبعة الثانية ١٤٠٣هـ.

٥٧٢-المصنف لأبي بكر ابن أبي شيبة. تحقيق: كمال يوسف الحوت. الناشر: مكتبة الرشد الرياض. الطبعة الأولى ١٤٠٩هـ.

٥٧٣-المطالب العالية بزوائد المسانيد الثمانية لابن حجر. المحقق: رسالة علمية قدمت لجامعة الإمام محمد بن سعود. تنسيق: سعد بن ناصر الشثري. الناشر: دار العاصمة، دار الغيث بالسعودية. الطبعة: الأولى ١٤١٩هـ

٥٧٤-المطالب العالية للرازي تحقيق: أحمد حجازي السقا. الناشر: دار الكتاب العربي بيروت. الطبعة الأولى١٤٠٧هـ.

٥٧٥-المطر والرعد والبرق لابن أبي الدنيا. تحقيق وتخريج: طارق محمد سكلوع العمودي. الناشر: دار ابن الجوزي بالدمام. الطبعة: الأولى ١٤١٨ هـ

٥٧٦-معارج القدس في مدارج معرفة النفس للغزالي الناشر: دار الكتب العلمية بيروت. الطبعة الأولى١٤٠٩هـ.

٥٧٧-المعارف لابن قتيبة تحقيق: ثروت عكاشة. الناشر: الهيئة المصرية العامة للكتاب القاهرة. الطبعة: الثانية١٩٩٢م.

٥٧٨-معالم أصول الدين للرازي تحقيق: طه عبد الرؤوف سعد. الناشر: دار الكتاب العربي بيروت.

٥٧٩-معالم السنن لأبي سليمان حمد بن محمد الخطابي. الناشر: المطبعة العلمية بحلب. الطبعة: الأولى ١٣٥١ هـ

٥٨٠-معاني القرآن لأبي زكريا يحيى بن زياد لفراء. المحقق: أحمد يوسف النجاتي ومحمد علي النجار وعبد الفتاح إسماعيل الشلبي. الناشر: دار المصرية للتأليف والترجمة ، مصر. الطبعة: الأولى.

٥٨١-معاني القرآن وإعرابه لأبي إسحاق الزجاج تحقيق: عبدالجليل عبده شلبي. الناشر: عالم الكتب بيروت. الطبعة الأولى ١٤٠٨هـ.

٥٨٢-معجم ابن الأعرابي لأبي سعيد بن الأعرابي. تحقيق: عبد المحسن بن إبراهيم بن أحمد الحسيني. الناشر: دار ابن الجوزي، المملكة العربية السعودية. الطبعة الأولى ١٤١٨هـ.

٥٨٣-معجم ابن المقرئ لأبي بكر محمد بن إبراهيم بن المقرئ تحقيق: أبي عبد الرحمن عادل بن سعد. الناشر: مكتبة الرشد، الرياض، شركة الرياض للنشر والتوزيع. الطبعة الأولى ١٤١٩هـ.

٥٨٤-معجم أبي يعلى. المحقق: إرشاد الحق الأثري. الناشر: إدارة العلوم الأثرية فيصل آباد. الطبعة: الأولى ١٤٠٧هـ

٥٨٥-معجم الأدباء لياقوت الحموي تحقيق: إحسان عباس. الناشر: دار الغرب الإسلامي، بيروت. الطبعة الأولى ١٤١٤ هـ.

٥٨٦-المعجم الأوسط الطبراني تحقيق: حمدي بن عبد المجيد السلفي الناشر: مكتبة ابن تيمية بالقاهرة. الطبعة: الثانية

٥٨٧-معجم البلدان لياقوت بن عبد الله الرومي الحموي. الناشر: دار صادر بيروت. الطبعة الثانية ١٩٩٥م.

٥٨٨-معجم الشيوخ الكبير للذهبي تحقيق: محمد الحبيب الهيلة. الناشر مكتبة الصديق الطائف. الطبعة الأولى ١٤٠٨هـ.

٥٨٩-معجم الشيوخ لأبي الحسين محمد بن أحمد بن جُمَيْع الغساني الصيداوي. تحقيق: عمر عبد السلام تدمري. الناشر: مؤسسة الرسالة ، دار الإيمان بيروت طرابلس. الطبعة الأولى ١٤٠٥هـ.

٥٩٠-معجم الشيوخ لأبي القاسم علي بن الحسن بن هبة الله ابن عساكر تحقيق: وفاء بنت تقي الدين. الناشر: دار البشائر دمشق. الطبعة: الأولى ١٤٢١ هـ

٥٩١-معجم الشيوخ لتاج الدين عبد الوهاب بن تقي الدين السبكي. تخريج: شمس الدين أبي عبد الله بن سعد الصالحي الحنبلي . تحقق: بشار عواد ورائد يوسف العنبكي ومصطفى إسماعيل الأعظمي. الناشر: دار الغرب الإسلامي. الطبعة الأولى ١٤٢٥هـ باختصار.

٥٩٢-معجم الشيوخ لتاج الدين عبد الوهاب بن تقي الدين السبكي تخريج: شمس الدين أبي عبد الله بن سعد الصالحي الحنبلي . تحقيق: بشار عواد ورائد يوسف العنبكي ومصطفى إسماعيل الأعظمي. الناشر: دار الغرب الإسلامي. الطبعة الأولى ١٤٢٥هـ

٥٩٣-معجم الشيوخ من الرجال والنساء لشمس الدين محمد بن أبي بكر بن محمد بن طرخان مصدرها: مخطوطات جامعة الملك سعود، رقمها ٣٠٦٥ ز (ق ٦٥١/٤).

٥٩٤-معجم الصحابة لابن قانع. المحقق: صلاح بن سالم المصراتي. الناشر: مكتبة الغرباء الأثرية بالمدينة. الطبعة: الأولى ١٤١٨هـ

٥٩٥-معجم الصحابة للبغوي. المحقق: محمدالأمين الجكني. الناشر: مكتبة دار البيان بالكويت. الطبعة: الأولى ١٤٢١ هـ

٥٩٦-المعجم الصغير للطبراني. المحقق: محمد شكور محمود الحاج أمرير.الناشر: المكتب الإسلامي ، دار عمار، بيروت ، عمان. الطبعة: الأولى ١٤٠٥هـ.

٥٩٧-المعجم الكبير للطبراني. المحقق: حمدي بن عبد المجيد السلفي. دار النشر: مكتبة ابن تيمية بالقاهرة. الطبعة: الثانية.

٥٩٨-المعجم المختص بالمحدثين للذهبي تحقيق: محمد الحبيب الهيلة. الناشر: مكتبة الصديق الطائف. الطبعة الأولى ١٤٠٨هـ.

٥٩٩-المعجم المفهرس لابن حجر. تحقيق: محمد شكور المياديني. الناشر: مؤسسة الرسالة بيروت. الطبعة الأولى ١٤١٨هـ.

٦٠٠-معجم المؤلفين لعمر بن رضا كحالة الناشر: مكتبة المثنى بيروت، دار إحياء التراث العربي بيروت.

٦٠١-المعجم الوسيط . المؤلف: مجمع اللغة العربية بالقاهرة. إبراهيم مصطفى وأحمد الزيات وحامد عبد القادر ومحمد النجار. الناشر: دار الدعوة.

٦٠٢-معجم ديوان الأدب لإسحاق بن إبراهيم الفارابي. تحقيق: دكتور أحمد مختار عمر. مراجعة: دكتور إبراهيم أنيس. طبعة: مؤسسة دار الشعب للصحافة والطباعة والنشر، القاهرة. عام النشر: ١٤٢٤ هـ

٦٠٣-المعجم في أسامي شيوخ أبي بكر الإسماعيلي. لأبي بكر أحمد بن إبراهيم الإسماعيلي الجرجاني. المحقق: محمد منصور. الناشر: مكتبة العلوم والحكم بالمدينة. الطبعة: الأولى ١٤١٠هـ.

٦٠٤-معجم مقاييس اللغة لابن فارس تحقيق: عبد السلام هارون. الناشر: دار الفكر ١٣٩٩هـ.

٦٠٥-معرفة السنن والآثار للبيهقي عبد المعطي أمين قلعجي. الناشرون: جامعة الدراسات الإسلامية (كراتشي - باكستان) ودار قتيبة (دمشق -بيروت) ودار الوعي (حلب - دمشق) ودار الوفاء (المنصورة- القاهرة) الطبعة: الأولى ١٤١٢هـ.

٦٠٦-معرفة القراء الكبار على الطبقات والأعصار للذهبي. الناشر: دار الكتب العلمية. الطبعة الأولى ١٤١٧هـ.

٦٠٧-معرفة علوم الحديث للحاكم. تحقيق: السيد معظم حسين. الناشر: دار الكتب العلمية بيروت. الطبعة: الثانية ١٣٩٧هـ

٦٠٨-المعرفة والتاريخ ليعقوب بن سفيان. المحقق: أكرم ضياء العمري. الناشر: مؤسسة الرسالة بيروت. الطبعة: الثانية ١٤٠١هـ

٦٠٩-المعين في طبقات المحدثين للذهبي تحقيق: همام عبد الرحيم سعيد. الناشر: دار الفرقان عمان الأردن. الطبعة الأولى ١٤٠٤هـ.

٦١٠-المغني عن حمل الأسفار في الأسفار، في تخريج ما في الإحياء من الأخبار لأبي الفضل زين الدين عبد الرحيم بن الحسين العراقي. الناشر: دار ابن حزم، بيروت. الطبعة: الأولى ١٤٢٦ هـ.

٦١١-المغني في أبواب التوحيد والعدل للقاضي عبدالجبار المعتزلي. تحقيق: محمود محمد قاسم. مراجعة: إبراهيم مدكور. إشراف: طه حسين.

٦١٢-المنية والأمل للقاضي عبدالجبار المعتزلي جمع أحمد بن يحيى المرتضى. تحقيق: عصام الدين محمد علي. دار المعرفة الجامعية ١٩٨٥م.

٦١٣-المغني في الضعفاء للذهبي. المحقق: الدكتور نور الدين عتر.

٦١٤-مفتاح دار السعادة لابن القيم. الناشر: دار الكتب العلمية - بيروت

٦١٥-المقاصد الحسنة للسخاوي. المحقق: محمد عثمان الخشت. الناشر: دار الكتاب العربي ببيروت. الطبعة: الأولى ١٤٠٥ هـ

٦١٦-مقالات الإسلاميين واختلاف المصلين للأشعري عنى بتصحيحه: هلموت ريتر. الناشر: دار فرانز شتايز بمدينة فيسبادن ألمانيا. الطبعة الثالثة ١٤٠٠هـ.

٦١٧-مقامات الحنفي وابن ناقيا و غيرهما الناشر: مطبعة أحمد كامل. استانبول ١٣٣٠هـ.

٦١٨-المقصد الأرشد في ذكر أصحاب الإمام أحمد لابن مفلح تحقيق: عبد الرحمن بن سليمان العثيمين. الناشر: مكتبة الرشد الرياض . الطبعة الأولى ١٤١٠هـ.

٦١٩-المقصد العلي في زوائد أبي يعلى الموصلي لنور الدين علي بن أبي بكر للهيثمي. تحقيق: سيد كسروي حسن. الناشر: دار الكتب العلمية، بيروت لبنان.

٦٢٠-مكارم الأخلاق للخرائطي. المحقق: مجدي السيد إبراهيم. الناشر: مكتبة القرآن – القاهرة.

٦٢١-مكائد الشيطان لابن أبي الدنيا. بدون بيانات طبع.

٦٢٢-الملل والنحل للشهرستاني الناشر: مؤسسة الحلبي.

٦٢٣-منادمة الأطلال ومسامرة الخيال لابن بدران تحقيق: زهير الشاويش. الناشر: المكتب الإسلامي بيروت. الطبعة الثانية ١٣٧٩هـ.

٦٢٤-مناقب الشافعي للبيهقي تحقيق: أحمد صقر. النشر: مكتبة دار التراث مصر. عام ١٣٩٠هـ.

٦٢٥-مناقب معروف الكرخي لابن الجوزي. تحقيق: عبدالله الجبوري. الناشر: دار الكتاب العربي.

٦٢٦-مناهج الأدلة لابن رشد تحقيق: محمود قاسم. الناشر: مكتبة الإنجلو المصرية. الطبعة الثانية١٩٦٤م

٦٢٧-المنتخب من مخطوطات الحديث بالظاهرية للألباني مكتبة المعارف بالرياض. الطبعة الأولى ١٤٢٢هـ.

٦٢٨-المنتخب من مسند عبد بن حميد تحقيق: صبحي البدري السامرائي ، محمود محمد خليل الصعيدي. الناشر: مكتبة السنة القاهرة. الطبعة الأولى ١٤٠٨هـ.

٦٢٩-المنتخب من معجم شيوخ السمعاني لعبدالكريم بن محمد السمعاني. دراسة وتحقيق: موفق بن عبدالله بن عبدالقادر. الناشر: دار عالم الكتب، الرياض. الطبعة: الأولى ١٤١٧ هـ

٦٣٠-المنتظم في تاريخ الملوك والأمم لابن الجوزي تحقيق: محمد عبد القادر عطا، مصطفى عبد القادر عطا. الناشر: دار الكتب العلمية، بيروت. الطبعة الأولى ١٤١٢ هـ.

٦٣١-المنتقى من السنن المسندة لعبد الله بن علي ابن الجارود . المحقق: عبدالله عمر البارودي. الناشر: مؤسسة الكتاب الثقافية ببيروت. الطبعة: الأولى ١٤٠٨هـ

٦٣٢-منهاج السنة النبوية لابن تيمية تحقيق: محمد رشاد سالم. الناشر: جامعة الإمام محمد بن سعود الإسلامية. الطبعة الأولى ١٤٠٦ هـ .

٦٣٣-المنهاج شرح صحيح مسلم بن الحجاج للنووي الناشر: دار إحياء التراث العربي بيروت.الطبعة الثانية ١٣٩٢هـ. باختصار.

٦٣٤-المواقف في علم الكلام لعبدالرحمن الإيجي الناشر: عالم الكتب بيروت.

٦٣٥-المؤتلف والمختلف في أسماء الشعراء وكناهم وألقابهم وأنسابهم وبعض شعرهم لأبي القاسم الحسن بن بشر الآمدي تحقيق: كرنكو. الناشر: دار الجيل بيروت. الطبعة الأولى ١٤١١هـ.

٦٣٦-المؤتلف والمختلف للدارقطني تحقيق: موفق بن عبدالله بن عبدالقادر. الناشر: دار الغرب الإسلامي بيروت. الطبعة الأولى ١٤٠٦هـ.

٦٣٧-موجبات الجنة لمعمر بن عبد الواحد ابن الفاخر القرشي. المحقق: ناصر بن أحمد بن النجار الدمياطي. الناشر: مكتبة عباد الرحمن. الطبعة: الأولى ١٤٢٣هـ

٦٣٨-موجز تاريخ الحروب الصليبية. لمصطفى وهبة. مكتبة الإيمان المنصورة. الطبعة الأولى ١٤١٨هـ.

٦٣٩-موضح أوهام الجمع والتفريق للخطيب البغدادي. تحقيق: عبد المعطي أمين قلعجي. الناشر: دار المعرفة بيروت. الطبعة: الأولى ١٤٠٧ هـ.

٦٤٠-الموضوعات لابن الجوزي . ضبط وتقديم وتحقيق: عبدالرحمن محمد عثمان. الناشر: محمد عبدالمحسن. الطبعة: الأولى. جـ ١، ٢: ١٣٨٦ هـ جـ ٣: ١٣٨٨ هـ

٦٤١-موطأ ابن وهب. تحقيق: هشام إسماعيل الصيني. الناشر: دار ابن الجوزي بالدمام. الطبعة: الثانية ١٤٢٠ هـ

٦٤٢-موطأ مالك برواية أبي مصعب الزهري. المحقق: بشار عواد معروف ومحمود خليل. الناشر: مؤسسة الرسالة. ١٤١٢ هـ

٦٤٣-ميزان الاعتدال للذهبي تحقيق: علي محمد البجاوي. الناشر: دار المعرفة للطباعة والنشر بيروت لبنان. الطبعة الأولى ١٣٨٢هـ.

- ن -

٦٤٤-ناسخ الحديث ومنسوخه لأبي حفص بن شاهين. المحقق: سمير بن أمين الزهيري. الناشر: مكتبة المنار الزرقاء. الطبعة: الأولى ١٤٠٨هـ

٦٤٥-النبوات لابن تيمية تحقيق: عبد العزيز الطويان. الناشر: أضواء السلف الرياض. الطبعة الأولى ١٤٢٠هـ.

٦٤٦-نتائج الفكر في النَّحو لأبي القاسم السُّهَيلي تحقيق: عادل أحمد عبدالموجود وعلي محمد معوض. الناشر: دار الكتب العلمية بيروت. الطبعة الأولى١٤١٢هـ،

٦٤٧-النجاة لابن سينا تحقيق: عبدالرحمن عميرة. الناشر: دار الجيل بيروت. الطبعة الأولى ١٤١٢هـ.

٦٤٨-النجوم الزاهرة في ملوك مصر والقاهرة لأبي المحاسن ابن تغري بردي الناشر: وزارة الثقافة والإرشاد القومي. دار الكتب مصر.

٦٤٩-نزهة المشتاق في اختراق الآفاق لمحمد بن محمد بن عبد الله بن إدريس الإدريسي الناشر: عالم الكتب بيروت. الطبعة الأولى ١٤٠٩هـ.

٦٥٠-نزهة الناظرين في تاريخ من ولي مصر من الخلفاء السلاطين لمرعي بن يوسف الكرمي دراسة وتحقيق: أميرة فهمي محمد دبابسة. جامعة النجاح الوطنية فلسطين.

٦٥١-نصب الراية لأحاديث الهداية لعبدالله بن يوسف الزيلعي. قدم للكتاب: محمد يوسف البَنُوري. صححه ووضع الحاشية: عبد العزيز الديوبندي الفنجاني و محمد يوسف الكاملفوري. المحقق: محمد عوامة. الناشر: مؤسسة الريان للطباعة والنشر بيروت ودار القبلة للثقافة الإسلامية جدة. الطبعة: الأولى ١٤١٨هـ

٦٥٢-نظم المتناثر من الحديث المتواتر لمحمد بن جعفر الكتاني. تحقيق: شرف حجازي. الناشر: دار الكتب السلفية مصر. الطبعة الثانية.

٦٥٣-النعوت للنسائي. المحقق: عبدالعزيز بن إبراهيم الشهوان. الناشر: مكتبة العبيكان . الطبعة: الأولى ١٤١٩هـ

٦٥٤-النفقة على العيال لابن أبي الدنيا. المحقق: د نجم عبد الرحمن خلف. الناشر: دار ابن القيم بالدمام. الطبعة: الأولى ١٤١٠هـ

٦٥٥-نقض الدّارميّ على بشر المريسيّ. تحقيق: رشيد الألمعي. الناشر: مكتبة الرشدالرياض. الطبعة الأولى١٤١٨هـ.

٦٥٦-نهاية الإقدام للشهرستاني. حرره الفرد جيوم.

٦٥٧-النهاية في غريب الحديث والأثر لابن الأثير الناشر: المكتبة العلمية بيروت. تحقيق: طاهر الزاوى ومحمود الطناحي ١٣٩٩هـ.

٦٥٨-نهر الذهب في تاريخ حلب لكامل بن حسين الغزي الناشر: دار القلم، حلب. الطبعة الثانية ١٤١٩هـ.

٦٥٩-النوادر السلطانية والمحاسن اليوسفية لبهاء الدين بن شداد (ص ٧٨) تحقيق: جمال الدين الشيال. الناشر: مكتبة الخانجي القاهرة. الطبعة: الثانية ١٤١٥ هـ.

٦٦٠-نونية ابن القيم تحقيق جمع من طلبة العلم، بإشراف بكر أبو زيد، طبع مجمع الفقه الإسلامي بجدة.

- هـ -

٦٦١-هداية المريد إلى جوهرة التوحيد لإبراهيم اللقاني تحقيق: مروان البجاوي الناشر: دار البصائر القاهرة. الطبعة الأولى١٤٣٠هـ.

٦٦٢-هدية العارفين أسماء المؤلفين وآثار المصنفين إسماعيل بن محمد البغدادي الناشر: وكالة المعارف الجليلة في مطبعتها البهية استانبول ١٩٥١.

٦٦٣-هواتف الجان للخرائطي المحقق: إبراهيم صالح. الناشر: دار البشائر للطباعة والنشر والتوزيع. الطبعة: الأولى ١٤٢١ هـ

٦٦٤-هواتف الجن لابن أبي الدنيا . المحقق: محمد الزغلي. الناشر: المكتب الإسلامي. الطبعة: الطبعة الأولى ١٤١٦ هـ

- و -

٦٦٥-الوافي بالوفيات للصفدي تحقيق: أحمد الأرناؤوط وتركي مصطفى. الناشر: دار إحياء التراث بيروت ١٤٢٠هـ

٦٦٦-الورع لابن أبي الدنيا تحقيق: أبي عبد الله محمد بن حمد الحمود الناشر : الدار السلفية الكويت الطبعة الأولى ١٤٠٨هـ.

٦٦٧-الوسيط في تفسير القرآن المجيد لأبي الحسن علي بن أحمد الواحدي. تحقيق وتعليق: عادل أحمد عبد الموجود، وعلي محمد معوض، وأحمد محمد صيرة، وأحمد عبد الغني الجمل، وعبد الرحمن عويس. قدمه وقرظه: عبد الحي الفرماوي. الناشر: دار الكتب العلمية ببيروت. الطبعة: الأولى ١٤١٥ هـ.

٦٦٨-وفيات الأعيان لابن خلكان تحقيق: إحسان عباس . الناشر: دار صادر بيروت.

٦٦٩-الوفيات لتقي الدين محمد بن هجرس بن رافع السلامي تحقيق: صالح مهدي عباس و بشار عواد معروف. الناشر: مؤسسة الرسالة بيروت. الطبعة الأولى ١٤٠٢هـ باختصار.

٦٧٠-وكيع في نسخته عن الأعمش تحقيق: عبد الرحمن عبد الجبار الفريوائي. الناشر: الدار السلفية الكويت. الطبعة الثانية ١٤٠٦هـ. وهو

٦٧١-يحيى بن حمزة وآراؤه الكلامية لأحمد صبحي منشورات العصر الحديث. الطبعة الأولى١٤١٠هـ.

- ي -

٦٧٢-اليواقيت والجواهر في بيان عقائد الأكابر لعبدالوهاب بن أحمد الشعراني الناشر: دار إحياء التراث العربي.

فهرس الموضوعات

شكر وتقدير .... أ
ملخص الرسالة .... ب
أهم النتائج والتوصيات ....ج
ملخص الرسالة باللغة الإنجليزية ....د
المقدمة .... هـ
أهداف التحقيق .... هـ
أهمية الكتاب .... و
سباب اختيار الموضوع .... ز
الدراسات السابقة ....ح
الصعوبات التي واجهت الباحث..ح
القسم الأول : الدراسة ١٢
تمهيد ١٢
أولاً: الحالة السياسية. ١٢
١- التتار: ١٣
أ- ضعف الخلافة العباسية ١٣
ب- استقلال كثير من البلدان الإسلامية عن الخلافة العباسية ٢٤
الدولة الطولونية ٢٧
الدولة العبيدية ٢٧
الدولة السامانية ٢٨
الدولة الغَزنوية ٢٩
الدولة الغُورية ٣٠
الدولة الزنكية ٣٠
الدولة الأيوبية ٣٢
دولة المماليك ٣٣
المماليك البحرية ٣٣
المماليك البُرجية ٣٤

ج – وأما ظهور النفاق والزندقة ٣٥
٢ – الصليبيون الحاقدون من جهة المغرب ٣٨
٣ – الفتن الداخلية، والحروب ٤٥
أ – فتنة البَسَاسِيري ٤٥
ب – صراع السلاجقة فيما بينهم ٤٦
في العراق ٤٦
في الشام ٤٨
ج–التحالف مع الصليبيين : ٥٠
د–التحالف مع التتار: ٥٢
الحالة العلمية. ٥٤
أولاً: هجرة العلماء إلى بلاد الشام: ٥٤
١ – الإمام تاج الدين أبو اليُمن الكندي ٥٤
٢ – الإمام الأصولي المتكلم سيف الدين الآمدي ٥٥
٣–الإمام الحافظ سبط ابن الجوزى ٥٥
٤ – الإمام المفتي جمال الدين الأنباري ٥٥
٥ – الإمام شيخ العربية والنحاة ابن مالك الجياني ٥٥
٦ – الإمام الفقيه المؤرخ أبو بكر أحمد بن خلكان ٥٦
٧ – أسرة الأئمة آل تيمية ٥٧
٨ – الإمام المحدث الحافظ سعد الدين الحارثي الحنبلي ٥٧
٩ – الإمام الحافظ ابن رجب الحنبلي ٥٧
ثانياً: جهود العلماء في نشر العلم ٥٨
ثالثاً: اعتناء الملوك والسلاطين بالعلم والعلماء ٥٨
رابعاً: بناء دور الحديث والمدارس ٦٠
أ– دار الحديث الضيائية ٦٠
ب– دار الحديث السُّكَّرِيَّةِ ٦٢
ج– دار الحديث الأشرفية الجوانية ٦٣
١ –الشيخ تقي الدين بن الصلاح الكردي الشهرزوري ٦٣

٢-الإمام عماد الدين ابن الحرستاني عبد الكريم الأنصاري ٦٤
٣-الإمام شهاب الدين أبو شامة المقدسي ٦٤
٤-الإمام النووي يحيى بن شرف الحزامي ٦٤
٥-الإمام شيخ الشافعية زين الدين الفارقي ٦٥
٦- الإمام شيخ الشافعية صدر الدين بن الوكيل ٦٥
٧- الإمام كمال الدين الزَّملكاني ٦٦
٨- الإمام كمال الدين بن الشريشي ٦٦
٩- الإمام الحافظ أبو الحجاج المزي ٦٧
د- دار الحديث الأشرفية البرانية ٦٨
١- الإمام عبدالرحمن بن أبي عمر المقدسي ٦٨
٢- ابنه أبو العباس ا بن شمس الدين ابن أبي عمر ٦٩
٣- الحسن بن عبد الله بن الشيخ أبي عمر المقدسي ٦٩
٤- قاضي القضاة سليمان بن حمزة قدامة المقدسي ٧٠
٥- شهاب الدين العابر أحمد بن عبد الرحمن المقدسي ٧١
هـ-دار الحديث النورية ٧٢
١- الإمام الحافظ الكبير أبو القاسم بن عساكر ٧٢
٢- الحافظ المحدث القاسم بن أبي القاسم بن عساكر ٧٣
٣- الإمام زين الدين خالد بن يوسف بن سعد النابلسي ٧٣
٤- الإمام عبد الرحمن بن يوسف البعلبكي الحنبلي ٧٤
٥- الإمام شيخ الشافعية تاج الدين الفزاري ٧٤
٦- الإمام الخطيب أحمد بن أحمد بن نعمة المقدسي الشافعي ٧٥
٧- الإمام العالم علاء الدين علي بن إبراهيم العطار ٧٦
٨- الإمام العلامة المحدث المؤرخ علم الدين البرزالي ٧٦
و-دار الحديث التُّنْكُزِيَّة ٧٨
ز- دار الحديث الظاهرية ٧٨
الحالة الاجتماعية ٨١
أما في مصر ٨١

وأما في الشام.. ٨١

المبحث الأول : ترجمة المؤلف.. ٨٦

اسمه ونسبه.. ٨٦

لقبه وكنيته.. ٨٦

شهرته.. ٨٦

مكان مولده وتاريخه ٨٦

أسرته.. ٨٧

شجرة نسب آل المحب وأقربائهم من المقادسة.. ٩٥

ثناء العلماء عليه ٩٦

شيوخه.. ٩٨

١ - والده عبد الله بن أحمد المقدسي.. ٩٨

٢- جده الإمام المحدث أحمد بن عبدالله المقدسي.. ٩٩

٣- عم أبيه الإمام المحدث محمد بن المحب عبد الله بن أحمد السعدي المقدسي ١٠٠

٤- شيخ الإسلام أحمد بن تيمية الحراني ١٠٠

٥- الفقيه الإمام شرف الدين عبد الله بن تيمية الحراني ١٠٠

٦- الإمام شرف الدين عبدالرحمن بن تيمية الحراني ١٠٠

٧- أبو الحجاج يوسف بن عبدالرحمن المزي ١٠١

٨- أبو عبدالله محمد بن أحمد الذهبي ١٠١

٩- القاسم بن مظفر بن محمود بن عساكر ١٠١

١٠- الإمام المحدث محمد بن يوسف بن المهتار ١٠١

١١- المحدث الكبير المُسنِد أبو بكر بن عبد الدائم المقدسي ١٠٢

١٢-الإمام الفقيه المُسنِد أبو نصر بن الشيرازي ١٠٢

١٣ - المُسنِد الكبير عيسى بن عبد الرحمن بن معالي المُطْعِم الصالحي ١٠٢

١٤- محمد بن أحمد بن أبي الهيجاء أبو عبد الله بن الزَّرَّادِ.. ١٠٣

١٥- الإمام الفاضل الرئيس المعمر الشهير بابن مُزَيز ١٠٤

١٦- أحمد بن أبي طالب بن نعمة الدَّيْرُمَقْرَنِيُّ ثم الصالحي الحجَّار، المعروف بابن الشحنة ١٠٤

١٧- الشيخ أبو الفتح محمد بن عبد الرحيم المعروف بابن النَّشْو ١٠٥

١٨- الشيخ المؤذن علي بن نوح بن أبي الفضل الكتاني ١٠٥
١٩-الإمام القدوة رضي الدين أبو إسحاق إبراهيم بن محمد الطبري المكي.............................. ١٠٦
٢٠- الإمام المُسنِد المقرئ محمد بن يعقوب الجرائدي ١٠٦
٢١- الإمام المحدث عفيف الدين إسحاق الآمدي ١٠٧
٢٢- الشيخ الجليل أَبُو بكر بن مكي بن مُحَمَّد بن المُسلم الحَارِثِيّ ١٠٧
٢٣-الإمام المحدث إسماعيل بن عمر بن المسلم الحموي ١٠٧
٢٤-الشيخ الصالح العالم العابد محمد بن عبد المحسن الدواليبي البغدادي ١٠٨
٢٥- أحمد بن عبد الرحمن بن عبد الكريم بن دَرَادَةَ القرشي المعَدِّي.. ١٠٨
٢٦- يحيى بن محمد بن سعد بن عبد الله بن سعد المقدسي ١٠٩
٢٧-المحدث محمد بن مُشْرِقٍ أبو عبدالله ابن رزين الخشاب الدمشقي ١٠٩
٢٨-العدل المعمَّر عز الدين أبو الفتح موسى بن علي بن أبي طالب العلوي الموسوي الدمشقي ١١٠
٢٩-المحدث المُسنِد أحمد بن محمد بن أبي القاسم بن بدران الدَّشْتِي الكردي ١١٠
٣٠-القاضي المسند المعمَّر تقي الدين سليمان بن حمزة المقدسي الحنبلي ١١٠
٣١- قاضي القضاة محمد بن مسلم بن مالك بن مزروع الزيني ثم الصالحي الحنبلي ١١٠
٣٢-أبو الفضل بن المعلم التيمائي الحنفي ١١١
شيوخه من النساء العالمات المُسنِدات ١١١
١-أم عبد الله ست الوزراء و وزيرة بنت عمر بن أسعد بن المنجا التنوخية.. ١١١
٢- زينب بنت أحمد بن عمر بن أبي بكر بن شكر، أم علي المقدسية ١١٢
٣- أمة الرحمن ست الفقهاء بنت إبراهيم بن علي بن الواسطي الصالحية ١١٣
٤- أم عبد الله زينب ابنة أحمد بن عبد الرحيم بن عبدالواحد الكمالية المقدسية ١١٣
-أم محمد فاطمة بنت محمد بن جميل البغدادية الدمشقية ١١٤
٦- ست العرب بنت محمد بن الفخر بن البخاري المقدسية الحنبلية.. ١١٤
٧-الشيخة المُسندة المعمرة فاطمة بنت إبراهيم بن عبد الله بن أبي عمر المقدسية الصالحية ١١٤
تلاميذه.. ١١٥
١- محمد بن أحمد بن عبدالهادي ١١٥
٢- عمر بن إبراهيم بن محمد بن مفلح الراميني المقدسي ١١٥
٣- محمد بن محمد بن محمد بن علي بن يوسف بن الجزري ١١٦

٤- إبراهيم بن محمد بن عبد الله بن محمد بن مفلح الراميني ١١٦
٥- سبط ابن العجمي أبو إسحاق إبراهيم بن محمد بن خليل الحلبي.......................... ١١٧
٦- علي بن حسين بن عروة المشرقي ثم الدمشقي الحنبلي، أبو الحسن بن زكنون.................... ١١٧
٧- محمد بن أبي بكر عبد الله بن محمد القيسي الدمشقي الشهير بابن ناصر الدّين ١١٨
٨- تقي الدين المقريزي أحمد بن علي بن عبد القادر ١١٨
٩- عبد الوهاب بن إسماعيل بن عمر بن كثير القرشي ١١٩
١٠-أمة اللطيف ابنة محمد بن محمد بن أحمد بن المحب عبدالله السعدى المقدسى.................. ١١٩
مؤلفاته.. ١٢٠
وفاته.. ١٢٠
المبحث الثاني : توثيق نسبة الكتاب لمصنفه ١٢١
المبحث الثالث : منهج المؤلف... ١٢٤
القسم الأول: في محتوى كتاب "صفات رب العالمين"... ١٢٤
القسم الثاني: في طريقة المؤلف رحمه الله تعالى.. ١٢٩
المبحث الرابع: دراسة لأهم موضوعات الكتاب.. ١٣١
المسألة الأولى: **صفة الفوقية لله تعالى**.. ١٣١
الفصل الأول: القول في إثبات صفة الفوقية لله تعالى.. ١٣٢
المطلب الأول: منهج المؤلف في إثبات صفة الفوقية لله تعالى.................................. ١٣٣
المطلب الثاني: مذهب أهل السنة والجماعة في إثبات صفة الفوقية لله تعالى...................... ١٣٤
المطلب الثالث: الفِرَق المخالفة في صفة الفوقية لله تعالى....................................... ١٣٩
الفصل الثاني: شبه الفلاسفة والمعتزلة في نفي صفة الفوقية لله تعالى ، والرد عليهم.................. ١٤٠
المطلب الأول: شبه الفلاسفة والمعتزلة النافين لصفة الفوقة لله تعالى.............................. ١٤١
المطلب الثاني: الرد على شبه الفلاسفة والمعتزلة القائلين بنفي صفة الفوقية لله تعالى.................. ١٤٣
الرد على الشبهة الأولى: وهي زعمهم أن ذلك يستلزم التشبيه والتجسيم ١٤٣
الرد على الشبهة الثانية: وهي زعمهم أن ذلك يستلزم إثبات الجهة................................. ١٤٦
الرد على الشبهة الثالثة: وهي زعمهم أن ذلك يستلزم تعدد القدماء.................................. ١٤٧
الرد على الشبهة الرابعة: وهي زعمهم أن ذلك يستلزم التركيب...................................... ١٤٨
لفظ التركيب ومعناه المراد به.. ١٤٩

الرد عليهم في قولهم: بأن الله تعالى في كل مكان........ ١٥١

الفصل الثالث: شبه زهير الأثري وأصحابه، وأبي معاذ التومني، والرد عليها........ ١٥٦

المطلب الأول: شبه زهير الأثري وأصحابه، وأبي معاذ التومني........ ١٥٧

المطلب الثاني : الرد على شبه زهير الأثري وأصحابه، وأبي معاذ التومني........ ١٥٨

المسألة الثانية: صفة المحبة لله تعالى........ ١٥٩

الفصل الأول: القول في إثبات صفة المحبة لله تعالى........ ١٦٠

المطلب الأول: منهج المؤلف في إثبات صفة المحبة لله تعالى........ ١٦١

المطلب الثاني: مذهب أهل السنة والجماعة في إثبات صفة المحبة لله تعالى........ ١٦٢

المطلب الثالث: الفرق المخالفة في صفة المحبة لله تعالى........ ١٦٤

الفصل الثاني: المعطلة النافين لصفة المحبة لله تعالى ، والرد عليهم........ ١٦٦

المطلب الأول: شبهات المعطلة النافين لصفة المحبة لله تعالى........ ١٦٧

أدلة المعطلة........ ١٦٧

المطلب الثاني: الرد على شبه المعطلة النافين لصفة المحبة لله تعالى........ ١٦٩

الرد على حجتهم الأولى: وهي دليل الأعراض وحدوث الأجسام........ ١٦٩

الرد على حجتهم الثانية: وهي: أن إثبات الصفات يستلزم الحدوث........ ١٧٠

الرد على حجتهم الثالثة: وهي القول بالقابلية........ ١٧١

الرد على حجتهم الرابعة: وهي استدلالهم بقصة الخليل عليه السلام........ ١٧٢

الرد على حجتهم الخامسة: وهي دليل الاختصاص........ ١٧٤

رد شيخ الإسلام ابن تيمية على الشهرستاني في ذلك........ ١٧٥

الرد عليهم في استخدامهم ألفاظاً مجملة........ ١٧٨

الفصل الثالث: شبه المتكلمين المحرفين المؤولين لصفة المحبة لله تعالى، والرد عليها........ ١٨٠

المطلب الأول: شبه المتكلمين المحرفين المؤولين لصفة المحبة لله تعالى........ ١٨١

المطلب الثاني: الرد على شبه المتكلمين المحرفين المؤولين لصفة المحبة لله تعالى........ ١٨٢

الرد عليهم في تحريفهم صفة المحبة لله تعالى إلى الإرادة........ ١٨٢

الرد على حجتهم الأولى........ ١٨٣

الرد على حجتهم الثانية........ ١٨٥

الرد على حجتهم الثالثة........ ١٨٦

الرد على حجتهم الرابعة.. ١٨٧

المسألة الثالثة: رؤية الله تعالى في الدار الآخرة.. ١٨٨

الفصل الأول: القول في إثبات رؤية الله تعالى في الآخرة.. ١٨٩

المطلب الأول: منهج المؤلف في إثبات رؤية الله تعالى في الآخرة.. ١٩٠

المطلب الثاني: مذهب أهل السنة والجماعة في إثبات رؤية الله تعالى في الدار الآخرة.................. ١٩١

المطلب الثالث: الفرق المخالفة في إثبات رؤية الله تعالى في الآخرة.. ١٩٩

الفصل الثاني: الأدلة الشرعية والعقلية التي استدل بها المعطلة لنفي رؤية الله تعالى، والرد عليها.............. ٢٠٠

المطلب الأول: الأدلة الشرعية التي استدلت بها المعطلة على نفيهم رؤية الله تعالى في الدار الآخرة.............. ٢٠١

المطلب الثاني: الرد على شبه المعطلة في استدلالهم بالأدلة الشرعية لنفي رؤية الله تعالى في الدار الآخرة........ ٢٠٦

الرد على حجتهم الأولى.. ٢٠٦

الرد على حجتهم الثانية.. ٢١٠

الرد على الحجة الثالثة.. ٢١٦

الرد على حجتهم الرابعة.. ٢١٨

المطلب الثالث: الأدلة العقلية التي استدل بها المعطلة على نفيهم رؤية الله تعالى في الدار الآخرة.............. ٢١٩

أولاً: دليل الموانع.. ٢١٩

ثانياً: دليل المقابلة.. ٢٢٠

ثالثا: دليل الانطباع.. ٢٢٠

المطلب الرابع: الرد على شبه المعطلة في استدلااهم بالأدلة العقلية لنفي رؤية الله تعالى في الدار الآخرة........ ٢٢١

الرد على الدليل الأول وهو دليل الموانع.. ٢٢١

الرد على الدليل الثاني وهو دليل المقابلة.. ٢٢٥

الرد على الدليل الثاني والثالث.. ٢٢٨

الفصل الثالث: الأدلة العقلية والنقلية للأشاعرة القائلين: بأن الله تعالى يُرى في غير جهة ، والرد عليها......... ٢٣٠

المطلب الأول: الأدلة العقلية للأشاعرة القائلين: بأن الله تعالى يُرى في غير جهة.............................. ٢٣١

المطلب الثاني: الرد على أدلة الأشاعرة العقلية القائلين : بأن الله تعالى يُرى في غير جهة.................... ٢٣٣

الرد على الدليل العقلي الأول.. ٢٣٣

الرد على الدليل العقلي الثاني.. ٢٣٥

الرد على الدليل العقلي الثالث.. ٢٣٦

الرد على الدليل العقلي الرابع.. ٢٣٨
الرد على الدليل العقلي الخامس.. ٢٣٩
المطلب الثالث: الأدلة الشرعية للأشاعرة القائلين: بأن الله تعالى يُرى في غير جهة............................٢٤١
المطلب الرابع: الرد على الأشاعرة في تحريفهم للأدلة النقلية...٢٤٥
المسألة الرابعة: الإيمان بالقدر.. ٢٥٤
الفصل الأول: القول في الإيمان بالقدر.. ٢٥٥
المطلب الأول: منهج المؤلف في باب القدر.. ٢٥٦
المطلب الثاني: مذهب أهل السنة والجماعة في باب القدر.. ٢٥٧
المطلب الثالث: الفِرَق المخالفة في باب القدر.. ٢٦١
الفصل الثاني: شبه القدرية في باب القدر، والرد عليهم.. ٢٦٤
المطلب الأول: شبه القدرية النقلية في باب القدر، والرد عليهم... ٢٦٥
المطلب الثاني: شبه القدرية العقلية في باب القدر، والرد عليهم... ٢٧٣
الفصل الثالث: شبه الجبرية في باب القدر، والرد عليها. ٢٨٤
المطلب الأول: شبه الجبرية النقلية في باب القدر، والرد عليهم... ٢٨٥
المطلب الثاني: شبه الجبرية العقلية في باب القدر، والرد عليهم...٢٩٠
الفصل الرابع: شبه الأشاعرة في باب القدر، والرد عليها..٢٩٢
الفصل الخامس: شبه الماتريدية في باب القدر، والرد عليها..٣٠٢
الفرق بين الكسب الأشعري والكسب الماتريدي ٣٠٧
المبحث الخامس: وصف النسخة الخطية...٣٠٨
المبحث السادس: منهج التحقيق...٣٠٩
القسم الثاني: قسم التحقيق...٣١٠
باب قول الله تعالى: ﴿يُحِبُّهُمْ وَيُحِبُّونَهُۥ﴾ [المائدة: ٥٤] ﴿إِنَّ ٱللَّهَ يُحِبُّ ٱلتَّوَّٰبِينَ وَيُحِبُّ ٱلْمُتَطَهِّرِينَ﴾ [البقرة: ٢٢٢] ٣١٥
باب قول الله تعالى: ﴿إِنَّ ٱلَّذِينَ عِندَ رَبِّكَ لَا يَسْتَكْبِرُونَ عَنْ عِبَادَتِهِۦ﴾ [الأعراف: ٢٠٦] ٣١٧
باب قول الله تعالى: ﴿يَٰٓأَيُّهَا ٱلْإِنسَٰنُ مَا غَرَّكَ بِرَبِّكَ ٱلْكَرِيمِ﴾ [الانفطار: ٦] ورؤية الله يوم القيامة وفي الجنة ٣٢٠
باب قول الله تعالى: ﴿وَٱللَّهُ يَعْلَمُ وَأَنتُمْ لَا تَعْلَمُونَ﴾ [آل عمران: ٦٦] ٣٢٦
باب قيام الناس لله.. ٣٣١

باب تجلي الله للمؤمنين في الجنة........ ٣٣٣
باب ظهور الزنا والربا والرياء........ ٣٤٣
باب اضطراب أليات نساء دوس حول ذي الخلصة........ ٣٤٦
باب قول الله تعالى : ﴿ إِنَّا كُلَّ شَيْءٍ خَلَقْنَٰهُ بِقَدَرٍ ﴿٤٩﴾ ﴾ [القمر] ٣٤٨
باب قول الله تعالى عن نوح : ﴿ فَقُلْتُ ٱسْتَغْفِرُوا۟ رَبَّكُمْ إِنَّهُۥ كَانَ غَفَّارًا ﴿١٠﴾ ﴾ [نوح] ٣٤٩
باب صفة الرحمن ٣٥٣
باب مخاصرة العبد ربه ٣٥٦
باب ما يُستدل به على مخلوقات الله وراء هذا العالم ٣٥٩
باب قول الله : ﴿ وَٱللَّهُ يُحِبُّ ٱلْمُحْسِنِينَ ﴾[آل عمران١٣٤] ﴿ وَٱللَّهُ يُحِبُّ ٱلصَّٰبِرِينَ ﴾[آل عمران١٤٦] ٣٦٢
باب جمال الله........ ٣٦٣
باب القدمين........ ٣٦٧
باب الضحك ٣٧٠
باب الوجه ٣٧١
باب تكلم الله بالوحي ٣٧٢
باب اتخاذ الله خليلا........ ٣٧٤
باب نظر الله ٣٧٤
بابٌ قول الله ﴿ عَفَا ٱللَّهُ عَمَّا سَلَفَ ﴾ [المائدة ٩٥] ٣٨١
باب قول الله تعالى : ﴿ ٱللَّهُ خَٰلِقُ كُلِّ شَيْءٍ وَهُوَ عَلَىٰ كُلِّ شَيْءٍ وَكِيلٌ ﴿٦٢﴾ ﴾[الزمر] ٣٨٢
باب اطلاع الله على خلقه........ ٣٨٣
بابٌ ما ورد في القدم........ ٣٨٩
بابٌ........ ٣٩٩
بابٌ........ ٤١١
باب الحثيات........ ٤١٥
باب ما جاء في الصورة........ ٤٢١
باب البُغض........ ٤٤٧
باب قول الله تعالى : ﴿ رَّضِيَ ٱللَّهُ عَنْهُمْ وَرَضُوا۟ عَنْهُ ﴾ [المائدة: ١١٩]........ ٤٥١

باب قول الله تعالى : ﴿ سُبْحَانَ اللَّهِ عَمَّا يَصِفُونَ ﴿١٥٩﴾ ﴾[الصافات] ٤٥٥

باب قول الله تعالى : ﴿ تَبَارَكَ اسْمُ رَبِّكَ ذِي الْجَلَالِ وَالْإِكْرَامِ ﴿٧٨﴾ ﴾ [الرحمن] ٤٥٧

باب قول الله تعالى : ﴿ وَإِلَّا تَغْفِرْ لِي وَتَرْحَمْنِي أَكُن مِّنَ الْخَاسِرِينَ ﴾[هود ٤٧] ٤٥٩

بابٌ أن الله يغار........ ٤٥٩

باب الغضب........ ٤٦٣

بابٌ........ ٤٦٤

بابٌ........ ٤٦٨

باب قول الله تعالى : ﴿ يُطْعِمُ وَلَا يُطْعَمُ ﴾[الأنعام ١٤] ٤٧٤

باب قول الله : ﴿ يَخَافُونَ رَبَّهُم مِّن فَوْقِهِمْ ﴾[النحل ٥٠] ٤٧٦

باب قول الله تعالى : ﴿ إِنَّ اللَّهَ يُحِبُّ الَّذِينَ يُقَاتِلُونَ فِي سَبِيلِهِ صَفًّا ﴾[الصف ٤] ٤٧٨

بابٌ........ ٤٧٩

بابٌ لا يتعاظم على الله شيء وهو العلي العظيم........ ٤٨٠

بابٌ........ ٤٩٣

باب قول الله تعالى : ﴿ وَسِعَ كُرْسِيُّهُ السَّمَاوَاتِ وَالْأَرْضَ ﴾[البقرة ٢٥٥] ٥٠٠

باب تخليق السموات والأرض وما بينهما وغيرهما من الخلائق والعناصر والجنة والنار وغير ذلك........ ٥٢٠

باب قوله تعالى : ﴿ لَا تُفَتَّحُ لَهُمْ أَبْوَابُ السَّمَاءِ ﴾[الأعراف ٤٠] ٥٥٣

فصل........ ٥٨٣

فصل........ ٥٨٣

بابٌ في بقاء الجنة والنار ، ومن قال: تفني النار. ٥٨٨

باب خلق النفس والروح........ ٦٠١

قوله تعالى: ﴿ وَيَسْأَلُونَكَ عَنِ الرُّوحِ قُلِ الرُّوحُ مِنْ أَمْرِ رَبِّي ﴾ [الإسراء ٨٥] ٦٠٣

فصلٌ........ ٦١٦

فصلٌ. ٦١٧

باب قوله : ﴿ إِنَّمَا قَوْلُنَا لِشَيْءٍ إِذَا أَرَدْنَاهُ أَن نَّقُولَ لَهُ كُن فَيَكُونُ ﴿٤٠﴾ ﴾ [النحل] ٦١٨

باب إثبات الأسباب في الخلق ، ، خلافاً للجهمية في قولهم: إنه يفعل عندها لا بها........ ٦٢٤

باب قوله : ﴿ الْخَالِقُ الْبَارِئُ الْمُصَوِّرُ ﴾ [الحشر ٢٤] ٦٣٢

ذكر الوسوسة بالدور القبلي.. ٦٣٤
باب خلق الإنسان.. ٦٤٦
باب ما جاء في سبع أرضين بعضها فوق بعض.................................... ٦٦١
باب خلق الملائكة والجن والحور العين والروح...................................... ٦٧٩
بابٌ أن الفعل غير المفعول ، والخلق غير المخلوق.................................. ٧٥٣
الفهارس ٧٥٦

المملكة العربية السعودية
وزارة التعليم
جامعة أم القرىٰ بمكة المكرمة
كلية الدعوة وأصول الدين
قسم العقيدة

(صفات رب العالمين)

لشمس الدين ابن المحب الصامت (٧١٢هـ - ٧٨٩هـ)

من بداية (باب الرزق)، إلىٰ نهاية (باب نزول الله جلَّ ثناؤه يوم القيامة)

للحصول علىٰ درجة الماجستير في العقيدة الإسلامية

دراسة وتحقيق

الطالب: فواز بن فرحان بن راضي الشمري
الرقم الجامعي: ٤٣٣٨٠٣٩٧

إشراف
أ.د. هشام بن إسماعيل الصيني
الأستاذ المشارك بقسم العقيدة
كلية الدعوة وأصول الدين – جامعة أم القرىٰ بمكة المكرمة

الفصل الدراسي الأول لعام ١٤٣٦هـ - ١٤٣٧هـ.

أهم النتائج والتوصيات

١- الكتاب جامع للأحاديث الواردة في باب الصفات، وجامع لآثار كثيرة جدا.

٢- الكتاب يصح أن يطلق عليه مسندا معللا، وقد حوىٰ علىٰ علم جم من علم العلل.

٣- احتوىٰ الكتاب علىٰ أحاديث وأخبار لم أجدها في مصدر آخر، أو لم أجدها بأسانيد المصنف في مصدر آخر.

٤- واحتوىٰ أيضا علىٰ أقوال لأئمة السلف لم أجدها في مصدر آخر [١] .

٥- الكتاب صنفه ابن المحب الصامت وفق منهج السلف في باب الصفات.

٦- الكتاب حوىٰ علوما شتىٰ، كالتراجم، والتاريخ، وعلم علل الحديث، والأدب.

٧- دقة السلف رحمهم الله وحرصهم علىٰ العقيدة الصحيحة وعلىٰ نشرها ونقلها للأجيال.

٨- الكتاب مفيد للمتخصصين في علم علل الحديث لما فيه من تطبيقات كثيرة جدا، فحري بهم دراستها.

---

(١) انظر علىٰ سبيل المثال: رقم [٧٤٩] [٩٣٢] [٩٣٤] [١٢٢٩] [١٢٣٠] [١٢٣١].

ترجمة ملخص الرسالة

Message summary

Address: (recipes Lord of the Worlds) to the son of loving silent, from the beginning (the door of livelihood), to the end of (the door of the descent of Allah exalted the Day of Resurrection).

Degree: Master.

Sections of the message:

Section I: The study, located in two parts:

Part: Defining a brief author, talk on the following matters:

alvsal first: Translating the author and his life:

alvsal II: The Age of the author:

1 .The political situation.

2 .The social and economic situation.

3 .The religious situation.

 Part II: In talking about the book (recipes Lord of the Worlds) to the son of loving silent, and the two seasons:

alvsal: definition of the book, talk on the following matters:

1 .The name of the book, and the book documenting the proportion of his work, and the reason for authorship.

2 .theme and approach authored.

3 .Description only linear version.

alvsal II: The statement and the study of the main points of the part that you achieve.

Section II of the research: Is the investigator text.

Indexes.

The most important findings and recommendations

1. Collector book of conversations contained in the door qualities, and a mosque too many effects.

2. The book is true that the so-called (*mosnad mu'alal*), has encompassed aware of many of (*elal*).

3. The book contains hdeeth and akbaar not found in another source, or I have not found isnaads work in another source.

4. It also contains the statements of the leaders of the predecessor I did not find her in another source.

5. Rate book Ibn al moheb alsamet according to a method of advances in the door qualities.

6. book encompassed various sciences, sach as trajm, history, and science of (*elal*), and literature.

7. advances accuracy mercy of God and their eagerness to true faith and on the diffusion and transfer generations.

8. The book is useful for specialists in the science of (*elal*) because it involves too many applications, behooves them studied.

المقدمة

الحمد لله رب العالمين، والصلاة والسلام علىٰ نبينا محمد سيد المرسلين، وعلىٰ آله وأصحابه أجمعين، ومن تبعهم بإحسان إلىٰ يوم الدين.

أما بعد:

إن العلم يشرف بشرف المعلوم، وأفضل العلوم علىٰ الإطلاق ما يعرِّفنا بربنا ﷻ، وإن باب الإيمان بأسماء الله وصفاته هو مما جاءت الرسل عليهم السلام بالدعوة إليه، وبتحقيق الإيمان بها كما جاءت من غير تحريف ولا تعطيل ولا تكييف ولا تمثيل تَحْسُنُ عبادةُ العبد لربه ﷻ؛ لأن الأسماء والصفات لها آثار علىٰ العبد كإخلاص العبادة والخوف والرجاء والمحبة والتوكل والاستعانة والاستعاذة وغيرها، فتكون مكانةُ الباري ﷻ في قلب العبد الغايةَ العظمىٰ التي ليس لأحد مثل مكانتها سواه ﷻ، لا شريك له في ربوبيته ولا ألوهيته ولا أسمائه وصفاته ﷻ، وبذلك يحقق العبدُ التوحيدَ في قلبه وجوارحه، فتتحقق العبودية لله ﷻ، وتخضع القلوب لجلاله، وتسكن النفوس لعظمته، وتفوز برضا بارئها ﷻ.

أسباب اختيار الموضوع:

لقد أكرمني الله بأن كنت أحد طلاب قسم العقيدة بكلية الدعوة وأصول الدين بجامعة أم القرىٰ بمكة المكرمة، وبعد اجتياز السنة المنهجية بنجاح رغبت في الدخول في مشروع تحقيق مخطوط "صفات رب العالمين" لابن المحب الصامت (٧١٢هـ - ٧٨٩هـ)، وبفضل الله أملك نسخة من هذه المخطوطة، حصلت عليها من الشيخ صقر الغامدي، ومن الشبكة العنكبوتية، وعرضت الفكرة علىٰ فضيلة **د. فهد بن محمد القرشي**، ليكون المخطوط للدراسة والتحقيق لرسالة الماجستير، فوافق فضيلته علىٰ الموضوع.

أما عن القدر الذي سيتم تحقيقه في موضوعي: فهو من بداية (باب الرزق)، إلىٰ نهاية (باب نزول الله جل ثناؤه يوم القيامة)، أي: من بداية اللوحة (٧٩/ أ) إلىٰ (١٣٣/ أ)

لمؤلفه الإمام المحدث أبي بكر محمَّدِ بنِ عبدِ اللهِ بنِ أحمدَ ابنِ المحبِّ، المقدسي

الحنبلي، الصامت، والذي لم أجد دراسة عنه مع أنه من العلماء الكبار البارزين في الحديث وعلومه والفقه واللغة والعقائد، وخاصة أنه من تلاميذ شيخ الإسلام تقي الدين ابن تيمية وأبي الحجاج المزي، رحمهم الله جميعا.

أهمية هذا الكتاب:

يكتسب هذا الكتاب أهميته من عدة أمور:

١- من موضوعه، فموضوعه مهم، وهو (صفات رب العالمين)، والذي يعتبر من الموضوعات المهمة لتعلقه بصفات رب العالمين ﷻ.

٢- من مؤلفه، فقد صاغ عبارته عالم جليل عاش في ظلال القرآن الكريم والسنة، وعاصر الإمام ابن تيمية وابن القيم الجوزية، وقد توفي المصنِّف سنة (٧٨٩هـ).

٣- إن هذا القدر من المخطوط – بعد بحث – لم يسبق دراسته وتحقيقه ونشره أكاديميًّا.

٤- أنه علىٰ منهج السلف، فيذكر صفات الله تعالىٰ ويدلل عليها من الكتاب والسنة، ولا يتعداهما.

٥- أنَّ كتابه لم يقتصر علىٰ أسماء الله وصفاته، بل أورد فيه شيئا من أحاديث الخوارج، وأحاديث الفتن، وأورد كذلك ما يكون يوم القيامة من الشفاعة ومن نعيم أهل الجنة وعذاب النار.

٦- أنه كثيرا ما يروي عن شيخه الحافظ أبي الحجاج المزي وشيخ الإسلام ابن تيمية، وأكثر النقل عن ابن تيمية خَاصَّةً.

٧- أنَّ المصنِّف عالم بالحديث والعلل، وينقل أقوال العلماء في الرجال، ويخرج حتىٰ من الأجزاء الحديثية الصغيرة.

٨- أنه ينقل عن كتب في العقيدة والحديث والعلل ومعرفة الصحابة والأدب وغيرها تعتبر في عداد المفقود في زماننا، ويورد أقوالاً لعلماء لا نجدها عند غيره، خصوصاً أقوالاً لابن تيمية ليست فيما وصلنا من مصنفاته.

الدراسات السابقة:

عند البحث عن الدراسات الأكاديمية السابقة المتعلقة بالإمام أبي بكر محمَّدِ بنِ عبدِ اللهِ بنِ أحمدَ ابنِ المحبِّ، المقدسي الحنبلي، الصامت ﷺ، لم أجد دراسة تتعلق بهذا الإمام.

خطة البحث:

لقد قسمت العمل في دراستي وتحقيقي لهذا المخطوط إلىٰ مقدمة وقسمين:

القسم الأول: الدراسة، وتقع في بابين:

❁ **الباب الأول: تعريف موجز بالمؤلف، والكلام فيه علىٰ الأمور التالية:**

● الفصل الأول: حياة المؤلف:

١- نسبه.

٢- أسرته.

٣- مولده واسمه وكنيته.

٤- شخصيته وصفاته.

٥- طلبه للعلم وثناء العلماء عليه.

٦- توليه التدريس.

٧- رحلاته العلمية والعملية.

٨- شيوخه.

٩- تلاميذه.

١٠- آثاره العلمية.

١١- وفاته.

● الفصل الثاني: عصر المؤلف:

١- الحالة السياسية.

٢- الحالة الاجتماعية والاقتصادية.

٣- الحالة الدينية.

الباب الثاني: في الحديث عن كتاب (صفات رب العالمين) لابنِ المحبِّ الصامت، وفيه فصلان:

● الفصل الأول: التعريف بالكتاب، **والكلام فيه عن الأمور التالية:**

٤- اسم الكتاب، وتوثيق نسبته إلىٰ مصنفه، وسبب تأليفه.

٥- موضوعه ومنهجه في تأليفه.

٦- وصف النسخة الخطية الوحيدة.

● الفصل الثاني: وفيه بيان ودراسة لأهم ما جاء في الكتاب في الجزء الذي أقوم بتحقيقه من اللوحة (٧٩/ أ) إلىٰ نهاية اللوحة (١٣٣/ أ)، أي أن عدد اللوحات التي سأقوم بتحقيقها (٥٥) لوحة.

القسم الثاني من البحث: هو النص المحقق، وهو الآتي:

١) باب الرزق وقوله: ﴿يُرْزَقُونَ فِيهَا بِغَيْرِ حِسَابٍ﴾ [غافر: ٤٠]، وقوله: ﴿قُلْ مَن يَرْزُقُكُم مِّنَ ٱلسَّمَآءِ وَٱلْأَرْضِ﴾ [يونس: ٣١]، وقوله: ﴿وَفِى ٱلسَّمَآءِ رِزْقُكُمْ وَمَا تُوعَدُونَ﴾ [الذاريات: ٢٢]

٢) باب عفو الله وفضله ونعمته وآلائه.

٣) أبواب القضاء والقدر.

٤) باب قول الله: ﴿إِنَّا كُلَّ شَىْءٍ خَلَقْنَٰهُ بِقَدَرٍ﴾ [القمر: ٤٩].

٥) باب في النزول.

٦) باب قول الله تعالىٰ: ﴿ٱلرَّحْمَٰنُ عَلَى ٱلْعَرْشِ ٱسْتَوَىٰ﴾ [طه: ٥].

٧) بابٌ.

٨) باب: ﴿إِنَّ ٱللَّهَ لَا يَسْتَحْىِۦٓ أَن يَضْرِبَ مَثَلًا مَّا...﴾ [البقرة: ٢٦].

٩) باب قول الله تعالىٰ: ﴿إِنَّ ٱللَّهَ هُوَ ٱلرَّزَّاقُ ذُو ٱلْقُوَّةِ ٱلْمَتِينُ﴾ [الذاريات: ٥٨].

١٠) باب رؤية الله يوم القيامة وفي الجنة.

١١) باب القعود.

١٢) باب الضحك.

١٣) باب المسح باليد.

١٤) باب قول الله تعالىٰ: ﴿كُلُّ شَيْءٍ هَالِكٌ إِلَّا وَجْهَهُۥ﴾ [القصص: ٨٨]، ﴿وَيَبْقَىٰ وَجْهُ رَبِّكَ ذُو ٱلْجَلَٰلِ وَٱلْإِكْرَامِ﴾ [الرحمن: ٢٧]، ﴿فَأَيْنَمَا تُوَلُّوا۟ فَثَمَّ وَجْهُ ٱللَّهِ﴾ [البقرة: ١١٥].

١٥) باب قول الله تعالىٰ: ﴿لَا تَأْخُذُهُۥ سِنَةٌ وَلَا نَوْمٌ﴾ [البقرة: ٢٥٥].

١٦) بابٌ.

١٧) باب قول الله تعالىٰ: ﴿إِنَّ ٱللَّهَ كَانَ سَمِيعًۢا بَصِيرًا﴾ [النساء: ٥٨] ﴿وَٱصْبِرْ لِحُكْمِ رَبِّكَ فَإِنَّكَ بِأَعْيُنِنَا﴾ [الطور: ٤٨] ﴿وَلِتُصْنَعَ عَلَىٰ عَيْنِىٓ﴾ [طه: ٣٩] ﴿وَٱصْنَعِ ٱلْفُلْكَ بِأَعْيُنِنَا﴾ [هود: ٣٧].

١٨) باب الحُجْزَةِ.

١٩) باب قول الله تعالىٰ: ﴿وَإِن تَعْجَبْ فَعَجَبٌ قَوْلُهُمْ﴾ [الرعد: ٥]، وقوله: ﴿بَلْ عَجِبْتَ وَيَسْخَرُونَ﴾ [الصافات: ١٢].

٢٠) بابٌ.

٢١) باب ضحك الله إلىٰ أوليائه.

٢٢) بابٌ.

٢٣) باب الدليل علىٰ أن الله علىٰ العرش.

٢٤) باب إثبات الوجه لله تعالىٰ.

٢٥) باب إثبات اليدين لله ﷻ.

٢٦) باب خلق الله الفردوس بيده.

٢٧) باب إثبات الخط لله.

٢٨) باب أخذ الله صدقة المؤمن بيده.

٢٩) باب الرد علىٰ من ينكر العرش والكرسي.

٣٠) باب الدليل علىٰ أن الجنة فوق السماء.

٣١) باب قول الله: ﴿وَلَقَدْ خَلَقْنَا ٱلسَّمَـٰوَٰتِ وَٱلْأَرْضَ وَمَا بَيْنَهُمَا فِى سِتَّةِ أَيَّامٍ وَمَا مَسَّنَا مِن لُّغُوبٍ﴾ [ق: ٣٨].

٣٢) بابٌ.

٣٣) باب قول الله تعالىٰ: ﴿أَن سَخِطَ ٱللَّهُ عَلَيْهِمْ﴾ [المائدة: ٨٠].

٣٤) بابٌ.

٣٥) بابٌ.

٣٦) باب الأصابع.

٣٧) بابٌ.

٣٨) باب مِنْ عظمة الله في خلق الجراد.

٣٩) باب قول الله تعالىٰ: ﴿وَلِتُصْنَعَ عَلَىٰ عَيْنِىٓ﴾ [طه: ٣٩].

٤٠) باب قول الله تعالىٰ: ﴿يَوْمَ يُكْشَفُ عَن سَاقٍ﴾ [القلم: ٤٢].

٤١) باب قول الله تعالىٰ: ﴿وَنَـٰدَيْنَـٰهُ مِن جَانِبِ ٱلطُّورِ ٱلْأَيْمَنِ﴾ [مريم: ٥٢].

٤٢) باب قول الله تعالىٰ: ﴿قُلْ أَئِنَّكُمْ لَتَكْفُرُونَ بِٱلَّذِى خَلَقَ ٱلْأَرْضَ فِى يَوْمَيْنِ وَتَجْعَلُونَ لَهُۥٓ أَندَادًا﴾ الآيات [فصلت: ٩].

٤٣) باب قول الله تعالىٰ: ﴿يَمْحَقُ ٱللَّهُ ٱلرِّبَوٰا۟ وَيُرْبِى ٱلصَّدَقَـٰتِ﴾ [البقرة: ٢٧٦].

٤٤) بابٌ.

٤٥) بابٌ.

٤٦) باب قول الله تعالىٰ: ﴿وَهُوَ ٱلَّذِى خَلَقَ ٱلسَّمَـٰوَٰتِ وَٱلْأَرْضَ فِى سِتَّةِ أَيَّامٍ وَكَانَ عَرْشُهُۥ عَلَى ٱلْمَآءِ﴾ [هود: ٧].

٤٧) باب قول الله تعالىٰ: ﴿ذَٰلِكَ بِأَنَّهُمُ ٱتَّبَعُواْ مَآ أَسْخَطَ ٱللَّهَ وَكَرِهُواْ رِضْوَٰنَهُۥ﴾ [محمد: ٢٨].

٤٨) باب قول الله تعالىٰ: ﴿إِنَّ رَبَّكُمُ ٱللَّهُ ٱلَّذِى خَلَقَ ٱلسَّمَٰوَٰتِ وَٱلْأَرْضَ﴾ [الأعراف: ٥٤] وقوله: ﴿ٱللَّهُ لَآ إِلَٰهَ إِلَّا هُوَ رَبُّ ٱلْعَرْشِ ٱلْعَظِيمِ﴾ [النمل: ٢٦].

٤٩) باب قول الله تعالىٰ: ﴿وَٱللَّهُ يَعْلَمُ وَأَنتُمْ لَا تَعْلَمُونَ﴾ [البقرة: ٢١٦].

٥٠) الجزء الرابع من كتاب صفات رب العالمين في أحاديث النزول.

٥١) باب ذكر الأحاديث المتواترة عن رسول الله ﷺ في نزول الله تبارك وتعالىٰ كل ليلة إلىٰ السماء الدنيا فيغفر لمن استغفره ويعطي من سأله.

٥٢) باب في نزول الله إلىٰ الأرض.

٥٣) باب من روىٰ أن الله جل ثناؤه ينزل ليلة النصف من شعبان.

٥٤) باب من روىٰ النزول ليلة عرفة.

٥٥) باب من قال ينزل في شهر رمضان كل ليلة.

٥٦) باب نزول الله جل ثناؤه يوم القيامة، وقول الله تعالىٰ: ﴿هَلْ يَنظُرُونَ إِلَّآ أَن يَأْتِيَهُمُ ٱللَّهُ فِى ظُلَلٍ مِّنَ ٱلْغَمَامِ وَٱلْمَلَٰٓئِكَةُ﴾ [البقرة: ٢١٠]، وقوله تعالىٰ: ﴿وَجَآءَ رَبُّكَ وَٱلْمَلَكُ صَفًّا صَفًّا﴾ [الفجر: ٢٢].

منهج التحقيق:

اتَّبعت في تحقيق هذا المخطوط المنهج التالي:

١- قراءة النص المثبت في النسخة الوحيدة التي بين يَدَيَّ.

٢- عزو الآيات الكريمة إلىٰ سورها، وكتابتها بالرسم العثماني.

٣- أقوم بتخريج الأحاديث إذا لم تكن في الكتب الستة أو مسند أحمد، وإذا خرَّجها الألباني في كتبه أو غيره فلا أخرِّجها، وأكتفي بالإحالة إلىٰ تخريجاتهم.

٤- أكتفي عند التخريج بذكر رقم الحديث عادةً، أو بالجزء والصفحة، ولا أذكر الأبواب إلا إذا دعت الحاجة؛ حتىٰ لا تطول الهوامش ويزداد حجم الكتاب، والكتاب يُحَقَّقُ في قسم العقيدة، وليس في قسم الكتاب والسنة، والله ولي التوفيق.

٥- وكذلك في الحال مع كتب التراجم، أذكر رقم الترجمة، أو الجزء والصفحة.

٦- في مجموعات الأجزاء الحديثية: أذكر الرقم التسلسلي العام للحديث في المجموع، لا رقمه التسلسلي الخاص في الجزء.

٧- أحكم علىٰ الأحاديث بالصحة والضعف إن تبين ذلك لي، وأذكر أقوال العلماء في تصحيحها وتضعيفها، لأنَّها تصب في باب عظيم، وهو باب الصفات، وهي من العقيدة، والعقيدة لا تثبت إلا بالكتاب والسنة الصحيحة.

٨- عند ذكر حكم الألباني علىٰ حديث، فحكمه موجود في المصدر الذي حققه الألباني والمذكور في الهامش كسنن الترمذي أو ظلال الجنة، وغيرهما. أما أحكام شعيب الأرنؤوط فهي في المسند، وإلا فهي في المصادر التي حققها والمذكور في الهامش، كصحيح ابن حبان، وشرح مشكل الآثار، وغيرهما.

٩- أقوم بتخريج طريق المصنِّف إذا كان الطريق غير مشهور وإن كان المتن مشهوراً.

١٠- أقدم في التخريج: الأسانيد الأقرب إلىٰ أسانيد المصنف، بغض النظر عن قِدَمِ المصدر أو تأخُّره، أو أي اعتبار آخر. فمثلا: قد أقدم في التخريج أمالي أبي القاسم ابن بِشْرَانَ علىٰ صحيح البخاري؛ لأن إسناد ابن بِشْرَانَ أقرب إلىٰ إسناد المصنف، ثم أذكر الأقرب فالقريب، حتىٰ أصل إلىٰ صحيح البخاري.

١١- أوثق الآثار والأقوال ما أمكن ذلك.

١٢- قمت بترقيم الأحاديث والأخبار ترقيما تسلسليًّا، مُبْتَدِأً فيه من حيث انتهىٰ المحقق "صقر الغامدي"، ولم أُرَقِّمْ تخريجاتِ المصنِّف وتوابعها، بل أجعلها تابعة للحديث الذي يخرِّجه.

١٣- أسعىٰ للوقوف علىٰ مَوَارِدِ المصنِّف التي ينقل منها، فإن وجدتها ذكرتها، وأذكر

طريق الْمَوْرِدِ في الهامش قبل اسم أعلىٰ شيخ اتفق وروده مع طريق أصحاب الإجازات كابن حجر في (المعجم المفهرس) وغيره، ثم أذكر المورد: بعد الحُكْم علىٰ الإسناد، وقَبْلَ التخريج.

١٤- وإذا ذَكَرَ المصنِّف حديثًا أو خبراً فذكرتُ مَوْرِدَهُ، ثم قال المصنِّف في الحديث الذي يليه "وَبِهَذَا الإِسْنَادِ" ونحو هذه العبارة: فإني أكتفي بما ذكرتُهُ في الأول ولا أعيد ذِكْرَ الْمَوْرِدِ. أما إذا تكرَّر طريق المصنِّف إلىٰ موارده، فإني أُحِيل إلىٰ المكان الأول الذي ذكرتُ فيه الْمَوْرِدَ، ولا أُحِيل إلىٰ المعجم المفهرس.

١٥- لا أذكر جميع الفروق بين المخطوط وبين المصادر المطبوعة التي نقل منها المصنِّف إلا إذا كان في ذكرها توضيح للمتن أو بيان خطأ في الإسناد أو ما تقتضيه مصلحة التحقيق.

١٦- أترجم للرجال الوارِدِينَ في الكتاب، سواء في الأسانيد أو غيرها، ولا أترجم للصحابة ﷺ، ولا للمشاهير كمحمد بن سيرين والزهري وأحمد بن حنبل وأبو نُعَيْمٍ الأصبهاني وغيرهم، وربما أترجم لبعض المشاهير إذا دَعَتِ الحاجةُ كأن يُذكر في ترجمته أنه مدلِّس أو اختلط أو نحوها مما يتعلق بالعِلَلِ.

١٧- أقوم بترجمة الرجال ترجمةً حديثية، لأن المصنِّف سَلَكَ في تصنيفه منهجَ المحدثين، ولا أُفَصِّلُ في المترجَمِينَ في "تقريب التهذيب"، ولا أذكر سنة وفاتهم لظهور أمرهم وشهرتهم إلا للتفريق وإزالة الخلط والالتباس بين راوِيَيْنِ متشابِهَيْنِ أو ما يقتضيه التحقيق.

١٨- إذا وقع تصحيفٌ في الأسانيد في أسماء المتقدِّمين – وليس المتأخرين – فإني أتركها كما هي ولا أصلحها، وأذكر الصواب في الهامش؛ ذلك أنه يُحْتَمَلُ أنَّ هذا التصحيف قد أثبته المصنِّفون القدماء لبيان علة أو خطأ لأحد الرواة، وابنُ المحب ينقل عن هؤلاء المصنِّفين ويذكر إسنادَ سماعاته لكتبهم.

١٩- إذا كتبتُ تحويل الإسناد بين معقوفتين [ح] فهذه لم ترد في الأصل، وأدرجتُها في المتن لإزالة الالتباس الناتج عن طول أسانيد المصنف.

٢٠- كلمة (يَسْأَلنِي) وما يُشتق منها: يكتبها المصنِّف في بعض المواضع: بحذف الألف (يسلني) (مسلته) (يسلوني) (يسلونك)، فكتبتها في كل التحقيق بالألف (يَسْأَلنِي) (مَسْأَلَته) (يَسْأَلُونِي) (يَسْأَلُونَكَ).

٢١- أشرح غريب الحديث من كتب غريب الحديث وكتب اللغة.

٢٢- أقوم بالتعريف بالأماكن التي يرد ذكرها في المخطوط.

٢٣- قمت بعمل الفهارس اللازمة للكتاب تيسيراً للرجوع إليه وللانتفاع به، واشتملت علىٰ ما يلي:

أ) فهرس الآيات الكريمة.

ب) فهرس الأحاديث الشريفة.

ت) فهرس الآثار.

ث) فهرس الأبيات الشعرية.

ج) فهرس موارد المصنِّف.

ح) فهرس "الكُتُبِ" التي ذكرها المصنِّف في كتابه.

خ) فهرس الأعلام والمترجَم لهم.

د) فهرس المصادر والمراجع.

ذ) فهرس الموضوعات.

وفي الختام أشكر الله سبحانه وتعالىٰ أولا وآخراً، ثم أشكر فضيلة الدكتور فهد القرشي علىٰ جهوده، وأشكر مشرفي الدراسي أ.د. هشام الصيني علىٰ جهوده وصبره، كما أشكر أمين القسم فضيلة الدكتور إبراهيم خليفة، ووكيل الكلية للدراسات العليا فضيلة د. نواف الحارثي علىٰ جهودهما المباركة، وأشكر أصحاب الفضيلة أساتذتي، ومنسوبي الكلية، وآخر دعوانا أن الحمد لله رب العالمين، وصلىٰ الله علىٰ نبينا محمد وعلىٰ آله وصحبه أجمعين.

ملاحظة:

الخطة قابلة للتعديل حسب ما تقتضيه مصلحة الدراسة والتحقيق.

مقدّمه الطالب

فواز بن فرحان بن راضي الشمري

قسم العقيدة

الرقم الجامعي: ٤٣٣٨٠٣٩٧

القسم الأول:

الدراسة

وتقع في بابين:

- الباب الأول: تعريف موجز بالمؤلف.
- الباب الثاني: في الحديث عن كتاب (صفات رب العالمين) لابنِ المحبِّ الصامت.

الباب الأول

الباب الأول: تعريف موجز بالمؤلف

والكلام فيه على الأمور التالية:

- الفصل الأول: حياة المؤلف:
- الفصل الثاني: عصر المؤلف:

الفصل الأول: حياة المؤلف

نسبه:

محمَّد بن عبد الله بن أحمد بن المحب عبد الله بن أحمد بن محمَّد بن إبراهيم بن أحمد بن عبد الرَّحمن بن إسماعيل بن منصور بن عبد الرَّحمن[1].

كنيته:

أبو بكر، ابن المحب[2].

لقبه:

لقد لقب ابن المحب الصامت بألقاب كما هي عادة علماء عصره، منها: المقدسي، الصالحي، الصامت، شمس الدين، السعدي[3].

المقدسي: هذه النسبة إلىٰ بيت المقدس؛ فابن المحب من فلسطين، إحدىٰ بلاد الشام من القدس[4].

الصالحي: نسبة إلىٰ صالحية دمشق الكبرىٰ؛ فهو من أهل الصالحية، وهي قرية في دمشق[5].

الصامت: لقب بذلك لكثرة سكوته عن فضول الكلام، وكان يكره أن يدعىٰ بهذا اللقب

---

(١) غاية النهاية، ابن الجزري (٢/ ١٧٥)، الرد الوافر، ابن ناصر الدين (ص٤٧)، الدرر الكامنة (٥/ ٢٠٩)، فهرس الفهارس والأثبات ومعجم المعاجم والمشيخات والمسلسلات، عبد الحي الكتاني (٢/ ٥٨١)، طبقات الحفاظ، جلال الدين السيوطي (ص ٥٣٩)، برنامج الوادي آشي، (ص٩١)، شذرات الذهب، ابن العماد (٨/ ٥٢٩).

(٢) غاية النهاية (٢/ ١٧٥)، الرد الوافر (ص٤٧)، الدرر الكامنة (٥/ ٢٠٩)، طبقات الحفاظ، جلال الدين السيوطي (ص ٥٣٩).

(٣) غاية النهاية (٢/ ١٧٥)، الرد الوافر (ص٤٧) ، الدرر الكامنة (٥/ ٢٠٩).

(٤) الأنساب، للسمعاني (١٢/ ٣٨٩).

(٥) الرد الوافر (ص٤٨)، برنامج الوادي آشي (ص٩١)، لب اللباب في تحرير الأنساب (٢/ ٢٣٠).

بين الناس[١].

شمس الدِّين: وهو لَقَبٌ يدلُّ علىٰ رسوخ قدمه في العلم والورع.

مولده:

ولد يوم الجمعة أول رمضان سنة اثنتي عشرة وسبعمائة[٢].

نشأته:

لقد نشأ ابن المحبِّ في بيئة علميَّة؛ فأبوه الشَّيخ العالم الحافظ القدوة محبُّ الدِّين[٣]، وكان لهذه البيئة العلميَّة عظيم الأثر عليه؛ حيث بادر والده فأجلسه بين يدي العلماء منذ نعومة أظفاره؛ لينهل من علمهم، ويغترف من بحار فوائدهم، ثمَّ سمع الكثير بإفادة والده، ثمَّ قرأ بنفسه، فسمع ما لا يُحَدُّ ولا يُوصَفُ من الكتب والأجزاء، وخرَّج وأفاد وسمع منه الطَّلبة والحفَّاظ[٤].

ويتَّضح من خلال وفيات شيوخه، كعيسىٰ المطعم وغيره، أنَّه بدأ طلب العلم في الخامسة من عمره، وبذلك تكون بداية طلبه للعلم مبكِّرة جدًّا؛ ولعلَّ كَوْنَ والده عالمـًا هو ما جعله يبادر به في هذه السِّنِّ المبكِّرة لطلب العلم وتحصيله.

مذهبه:

كان الإمام ابن المحبِّ الصَّامت حنبليَّ المذهب[٥].

قال أبو عبد الله الوادي: «حنبلي المذهب»[٦].

وفاته:

بعد حياة حافلة بخدمة العلوم الشَّرعيَّة قولاً وعملاً وتعليمـًا وتأليفـًا انتهت حياة الإمام

---

(١) الرد الوافر (ص٤٨)، الدرر الكامنة (٥/ ٢١٠)، طبقات الحفاظ، للسيوطي (ص ٥٣٩).

(٢) غاية النهاية (٢/ ١٧٥)، الرد الوافر (ص٤٨)، المعجم المختص بالمحدثين، الذهبي (ص٢٣٥).

(٣) معجم شيوخ الذهبي (١/ ٣١٩).

(٤) غاية النهاية في طبقات القراء، ابن الجزري (٢/ ١٧٥).

(٥) غاية النهاية في طبقات القراء، ابن الجزري (٢/ ١٧٥).

(٦) برنامج الوادي آشي (ص٩٢).

بلقاء ربِّه -تبارك وتعالىٰ- لتبقىٰ آثاره العلمية حيةً بيننا.

توفِّي ليلة الأحد بالصَّالحيَّة الخامس من شوَّال سنة تسع وثمانين وسبعمائة، وَدُفِنَ من الغَدِ بسفح قاسيون[1].

ثناء العلماء عليه:

حسنت سيرة الإمام ابن المحبِّ الصَّامت، وذاع صِيتُه في الآفاق، وأثنىٰ عليه جلَّة من العلماء ثناء حسنًا، يليق بمنزلته ومقامه.

قال ابن الجزري: «شيخنا وإمامنا ومبرزنا الحافظ الكبير شمس الدِّين أبو بكر ابن الحافظ محبِّ الدِّين أبي محمَّد، الشَّهيرُ بابن المحبِّ الصَّامت»[2].

وقال أيضًا: «وكان صالحًا قانتًا قانعًا باليسير متقشِّفًا، لا يألف لأحد غيري، ربَّما جاءني إلىٰ منزلي، فأسمعني، وأسمع أهلي، وأولادي، وانتهىٰ إليه الحفظ في زمانه رجالاً، ومتنًا، ومعرفة الأجزاء، ورواتها»[3].

وقال ابن ناصر الدِّين: «الشَّيخ الإمام الزَّاهد العابد العلاَّمة النَّبيل المحدِّث الأصيل الحافظ الكبير المسند الكثير عمدة الحفَّاظ شيخ المحدِّثين»[4].

وقال الذَّهبيُّ: «فيه عقل وسكون، وذهنه جيِّد، وهمَّته عالية في التَّحصيل»[5].

وقال ابن حجر: «وكان كثير المروءة، حسن الهيئة، من رؤساء أهل دمشق»[6].

وقال الغزي: «الإمام المحدث الحافظ»[7].

---

(١) غاية النهاية (٢/ ١٧٥)، الرد الوافر، ابن ناصر الدين (ص٤٨)، الدرر الكامنة (٥/ ٢١٠)، ديوان الإسلام (٤/ ١٦٢)، السلوك لمعرفة دول الملوك للمقريزي (٥/ ٢٠٤)، ذيل طبقات الحفاظ، السيوطي (ص٢٤٢)، طبقات الحفاظ، جلال الدين السيوطي (ص٥٣٩).

(٢) غاية النهاية (٢/ ١٧٥)، الرد الوافر، ابن ناصر الدين (ص٤٧)، الدرر الكامنة (٢/ ٢٠٩).

(٣) غاية النهاية في طبقات القراء، ابن الجزري (٢/ ١٧٥).

(٤) الرد الوافر، ابن ناصر الدين (ص٤٧).

(٥) المعجم المختص بالمحدثين، الذهبي (ص٢٣٥).

(٦) الدرر الكامنة في أعيان المائة الثامنة، لابن حجر (٥/ ٢١٠).

(٧) ديوان الإسلام، الغزي (٤/ ١٦٢).

وقال الكتاني: «سمع العالي والنازل، وكتب عن الأصاغر والأكابر»[(١)].

وقال المقريزي : «وكان إمامـًا في الحديث والورع والزهد»[(٢)].

وقال السيوطي: «كان مكثرًا شيوخًا وسماعًا، وقرأ الكثير، وأجاد، وَخَرَّجَ، وأفاد، وكان عالمًا متقنًا، فقيهًا، أفتىٰ، ودرَّس»[(٣)].

وقال ابن العماد: «الشَّيخ الإمام الحافظ الأصيل، بقيَّة المحدِّثين»[(٤)].

شيوخه:

ممَّا لا شكَّ فيه أنَّ نشأة الشَّيخ ابن المحبِّ الصَّامت في بيت العلم، وخدمته، وملازمته للعلماء الكبار، أتاحت له الفرص أن يتلقَّىٰ العلم علىٰ أيدي كثير من العلماء؛ فلقد درَّس علىٰ يد كثير من المشايخ الكبار الَّذين ملأ ذكرُهم الآفاق، في شتَّىٰ العلوم الدِّينيَّة.

قال ابن حجر: «وكان مكثرًا شيوخـًا، وسماعـًا، وطلب بنفسه، فقرأ الكثير فأجاد»[(٥)].

ومن هؤلاء:

١- شيخ الإسلام تقي الدين أبو العباس أحمد بن عبد الحليم بن عبد السلام بن عبد الله ابن أبي القاسم ابن محمَّد بن تيمية الحراني.

ولد بحران في ربيع الأول سنة (٦٦١هـ)، وتوفي سنة (٧٢٨هـ)[(٦)]، وشهرته في الإمامة والسنة والتأليف بلغت الآفاق.

٢- عيسىٰ الْمُطَعِّمُ: عيسىٰ بن عبد الرحمن بن معالي بن أحمد أبو محمد المقدسي ثم الصالحي الحنبلي السِّمْسَارُ الْمُطَعِّمُ.

---

(١) فهرس الفهارس والأثبات ومعجم المعاجم والمشيخات والمسلسلات، الكتاني (٢/ ٥٨١).

(٢) السلوك لمعرفة دول الملوك، المقريزي (٥/ ٢٠٤).

(٣) طبقات الحفاظ، جلال الدين السيوطي (ص ٥٣٩).

(٤) شذرات الذهب في أخبار من ذهب، ابن العماد (٨/ ٥٢٩).

(٥) الدرر الكامنة في أعيان المائة الثامنة (٥/ ٢١٠).

(٦) معجم الشيوخ الكبير، للذهبي (١/ ٥٦).

ولد سنة (٦٢٦هـ)، وتوفي سنة (٧١٧هـ)، قال عنه ابن ناصر الدين: هو شيخ مشايخنا (١).

٣- أبو بكر ابن أحمد بن عبد الدائم بن نعمة المقدسي.

ولد سنة خمس أو ستٍّ وعشرين وستِّ مائة، وتوفِّي في رجب سنة (٧١٨هـ)، انتهىٰ إليه علو الإسناد كوالده، له "مشيخة" خرَّجها البرزالي (٢).

٤- ابن النَّشْوِ: أبو الفتح محمد بن عبد الرحيم بن عباس القرشي الدمشقي ابن النَّشْوِ الحريري.

ولد بالقاهرة سنة (٦٤١هـ)، وتوفي في ثالث شوال سنة (٧٢٠هـ)، قال الذهبي: كَانَ دَيِّنًا وَقُورًا، لا بَأْسَ بِهِ. وقال الصفدي: فيه أمانة ومعرفة. مَاتَ سَنَةَ (٧٢٠هـ) (٣).

٥- شمس الدين أبو نصر محمد بن محمد بن محمد بن هبة الله ابن الشيرازي، الدمشقي، ولد سنة (٦٢٩هـ)، وتوفي سنة (٧٢٣هـ)، قال ابن كثير: شَيْخُنَا الْأَصِيلُ، كَانَ شَيْخًا حَسَنًا خَيِّرًا مُبَارَكًا مُتَوَاضِعًا (٤).

٦- ابن الزَّرَّادِ: محمد بن أحمد ابن أبي الهَيْجَاءِ ابن الزَّرَّادِ الصالحي الحنبلي.

ولد سنة (٦٤٦هـ) وتوفي سنة (٧٢٦هـ)، قال الذهبي: الْمُسْنِدُ الْعَالِمُ الرِّحْلَةُ، خَرَّجْتُ لَهُ جُزْءًا ضَخْمًا، وَكَانَ خَيِّرًا مُتَوَاضِعًا حَسَنَ الْبِشْرِ لَهُ مُشَارَكَةٌ فِي الْعِلْمِ (٥).

٧- ابن مزيز: أحمد بن إدريس بن محمد ابن أبي الفرج مفرج بن إدريس بن الحسين بن مزيز الحموي تاج الدين أبو العباس. ولد سنة (٦٤٣هـ)، وتوفي سنة (٧٣٣هـ)، قال الصفدي: الشيخ الإمام الفاضل الرئيس المعمر، قرأ عليه الشيخ تقي الدين ابن تيمية وعلىٰ أبيه جزءاً في سنة ثمانين، وكان ديناً، ورئيساً وقوراً صيناً (٦).

---

(١) توضيح المشتبه لابن ناصر الدين (٥/ ٦١) الدرر الكامنة لابن حجر (٤/ ٢٣٩).

(٢) معجم الشيوخ الكبير، للذهبي (٢/ ٤٠٢) سلم الوصول إلىٰ طبقات الفحول (١/ ٧٨).

(٣) معجم الشيوخ الكبير، للذهبي (٢/ ٢١٣)، أعيان العصر وأعوان النصر، للصفدي (٥/ ٥١١).

(٤) مرآة الجنان وعبرة اليقظان، لليافعي (٤/ ٢٠٣)، البداية والنهاية (١٨/ ٢٣٥).

(٥) معجم الشيوخ الكبير للذهبي (٢/ ١٧٠). وانظر: العبر (٤/ ٧٨)، شذرات الذهب (٨/ ١٣٠).

(٦) أعيان العصر وأعوان النصر (١/ ١٧٠). وانظر: الوافي بالوفيات (٦/ ١٤٧) الدرر الكامنة (١/ ١١٥).

٨- أم عبد الله زينب بنت الكمال أحمد بن عبد الرحيم المقدسية.

مولدها سنة (٦٤٦هـ)، وتوفيت سنة (٧٤٠هـ)، عن أربعٍ وتسعين سنة، قال الذهبي: "شَيْخَةٌ صَالِحَةٌ مُتَوَاضِعَةٌ خَيِّرَةٌ". ووصفها أبو الطيب الحسني بمسنِدة الدنيا [١].

٩- موسىٰ بن علي ابن أبي طالب ابن أبي عبد الله ابن أبي البركات ابن عبد الله بن الحسن بن علي بن الحسين بن علي ابن أبي طالب الحسيني الشريف عز الدين أبو الفتح الموسوي المصري.

قال الذهبي: كَانَ لا بَأْسَ بِهِ إِنْ شَاءَ اللهُ، مَاتَ فِي ذِي الحِجَّةِ سَنَةَ (٧١٥هـ)[٢].

١٠- ابن درادة: علم الدين، أحمد بن عبد الرحمن بن عبد الكريم بن علي بن جعفر بن درادة المصري، المسنِد. مات في ربيع الثاني سنة (٧١٩هـ)[٣].

١١- حسن بن عمر بن عيسىٰ بن خليل بن ابراهيم الكردي أبو علي، نزيل مصر، بَقِيَّة المسندين والمكثرين ببلاده، مات سنة (٧٢٠هـ) بالجيزة[٤].

١٢- المِزِّيُّ: يوسف بن عبد الرحمن بن يوسف بن عبد الملك بن يوسف المِزِّيُ، أبو الحجاج جمال الدين ، الإمام، الحافظ، صاحب "تهذيب الكمال" الذي لم يؤلف مثله، قال الذهبي: كان يقرر طريقة السلف في السنة. ولد سنة (٦٥٤هـ)، وتوفي سنة (٧٤٢هـ)[٥].

١٣- البِرْزَالِيُّ: القاسم بن محمد بن يوسف بن الحافظ زكي الدين محمد بن يوسف البِرْزَالِيُّ الأشبيلي، الدمشقي، الشافعي، عَلَمُ الدِّين، أبو محمد، الإمام الحافظ، صاحب "التاريخ"، ولد سنة (٦٦٥هـ)، وتوفِّي سنة (٧٣٩هـ)، قال الذهبي: صاحب سنة واتباع [٦].

---

(١) معجم الشيوخ الكبير للذهبي (١/ ٢٤٨)، ذيل التقييد في رواة السنن والأسانيد (١٨١٥) فهرس الفهارس والأثبات ومعجم المعاجم والمشيخات والمسلسلات، الكتاني (١/ ٤٦٠).

(٢) معجم الشيوخ الكبير للذهبي (٢/ ٣٤٦) ذيل التقييد في رواة السنن والأسانيد (٢/ ٢٨٢).

(٣) المعين في طبقات المحدثين، الذهبي (ص ٢٣١)، الدرر الكامنة (١/ ١٩٥).

(٤) أعيان العصر وأعوان النصر، الصفدي (٢/ ٢٢٨)، الدرر الكامنة (٢/ ١٣٧).

(٥) تذكرة الحفاظ للذهبي (٤/ ١٩٤) معجم الشيوخ للسبكي (١٦١).

(٦) ذيل تاريخ الإسلام (٥٣/ ٤٥٥) معجم الشيوخ للسبكي (٩٩).

١٤- الذَّهبيُّ: محمَّد بن أحمد بن عثمان بن قايماز بن عبد الله التُّركمانيُّ الأصل الفارقيُّ ثمَّ الدِّمشقيُّ، الحافظ، أبو عبد الله شمس الدِّين الذَّهبيُّ، كان علىٰ منهج السلف، تشهد بذلك مصنفاته ككتاب العرش، والعلو للعلي الغفار، والمنتقىٰ من منهاج الاعتدال، ولد في ثالث ربيع الآخر سنة (٦٧٣هـ)، وتوفِّي في ليلة الثَّالث من ذي القعدة سنة (٧٤٨هـ)[١].

تلاميذه:

سمع من الإمام ابن المحبِّ الصَّامت خلق كثير من العلماء، والحفَّاظ، والصُّدور، والرُّؤَسَاء، وتخرَّج به خَلْقٌ كثير من الفقهاء، وسار علمه وفتاويه في الآفاق، ووقع علىٰ دينه وعلمه وَزُهْدِهِ وَوَرَعِهِ ومعرفته وكرامته الوفاق، وانتفع النَّاس في سائر البلاد الإسلاميَّة بتصانيفه، وأكبُّوا علىٰ تحصيل تواليفه[٢]، ومن هؤلاء:

١-محمَّد بن محمَّد بن محمَّد بن عليِّ بن يوسف بن الجزريِّ، أبو الخير، شيخ القراء، الحافظ، البارع، له: النشر في القراءات العشر؛ وغاية النهاية، أورد في بعض تصانيفه ما يدل علىٰ ميله إلىٰ تصوف وتبرك بالقبور، عفا الله عنه [٣]، ولد سنة (٧٥١هـ)، وتوفِّي سنة (٨٣٣هـ)[٤].

٢- محمَّد بن عليِّ بن محمَّد الحُرْنِيُّ، قال ابن ناصر: سمع من شيخنا الحافظ أبي بكر ابن المحبِّ[٥].

٣- عمر بن إبراهيم بن محمَّد بن مفلح الرَّامينيُّ المقدسيُّ ثمَّ الصَّالحيُّ الحنبلي، الشَّيخ الإمام الواعظ الأستاذ قاضي القضاة نظام الدِّين ابن قاضي القضاة برهان الدِّين. مولده سنة (٧٨٠هـ)، توفِّي سنة (٨٧٢هـ)، وله "مشيخة" ذكرها الزركلي[٦].

---

(١) انظر: الدرر الكامنة في أعيان المائة الثامنة، لابن حجر (٥/ ٦٨).

(٢) تحفة الطالبين في ترجمة الإمام محيي الدين، لابن العطار (ص٦٣).

(٣) انظر علىٰ سبيل المثال: غاية النهاية (١/ ٤٤٦) (٢/ ٢٣، ٩٧) عرف التعريف بالمولد الشريف (ص٢٣) ط دار الحديث الكتانية.

(٤) غاية النهاية في طبقات القراء، لابن الجزري (٢/ ٢٤٧).

(٥) توضيح المشتبه، ابن ناصر (٢/ ٢٦٦).

(٦) المقصد الأرشد في ذكر أصحاب أحمد، لابن مفلح (٢/ ٢٩٣) الأعلام للزركلي (٥/ ٣٩).

٤- عبد الرَّحيم بن عبد الكريم بن نصر الله بن سعد الله ابن أبي حامد ابن أبي الطَّاهر بن عمر بن خليفة القرشي البكري الشافعي، أبو السعادات وأبو الفضائل، ولد في ليلة الخميس ثالث صفر سنة (٧٤٤هـ)، ومات في ليلة الأحد سابع عشري صفر سنة (٨٢٨هـ)، سمع الكثير من الشيوخ وحدث بالكثير، وكان كثير العبادة والتلاوة والصيام مع كبر سنه لا يفارق الخمس الصلوات مع الجماعة [١].

آثاره العلمية:

لم يكن الإمام ابن المحبِّ الصَّامت من المكثرين في التَّأليف، وقد وقفتُ علىٰ مصنَّفاتٍ له، هي:

١- صفات ربِّ العالمين، وهو موضوع الدِّراسة.

٢- ترتيب مسند الإمام أحمد[٢].

٣- كتاب التَّذكرة في الضُّعفاء[٣].

٤- الأحاديث الْمُتَبَايِنَاتُ، خرَّجها [٤] لنفسه[٥].

٥- الأحاديث الْمُتَبَايِنَاتُ، خرَّجها لِلْبِرْزَالِيِّ[١].

---

(١) الضوء اللامع لأهل القرن التاسع، السخاوي (٤/ ١٨٢) التحفة اللطيفة في تاريخ المدينة (٢/ ١٦٨).

(٢) غاية النهاية، ابن الجزري (٢/ ١٧٥) قال: (رتبه علىٰ الصحابة). الرد الوافر، ابن ناصر الدين (ص٤٨) وقال: (رتبه علىٰ الأبواب)، التبيان لبديعة البيان، له (٢/ ٣٢٠)، ديوان الإسلام (٤/ ١٦٢) وقال: (رتبه علىٰ الحروف).

وصلت إلينا منه: قطعةٌ من مسند أبي سعيد الخُدْرِيِّ ﷺ، طبُعت باسم (مسند أبي سعيد الخُدْرِيِّ من "ترتيب مسند الإمام أحمد" و "جامع المسانيد والسنن" لابن كثير (٧٧٤ هـ)، مع تعليقات ابن حجر)، دار المودة، المنصورة، مصر، ١٤٢٩هـ، ت: حسين عكاشة.

(٣) الرد الوافر، ابن ناصر الدين (ص٤٨) التبيان لبديعة البيان (٢/ ٣٢٠ - ٣٢١) له.

(٤) التَّخْرِيجُ هُنَا: هُوَ إِخْرَاجُ الْمُحَدِّثِ الْأَحَادِيثَ مِنْ بُطُونِ الْأَجْزَاءِ وَالْمَشْيَخَاتِ وَالْكُتُبِ وَنَحْوِهَا، وَسِيَاقُهَا مِنْ مَرْوِيَّاتِ نَفْسِهِ أَوْ بَعْضِ شُيُوخِهِ أَوْ أَقْرَانِهِ أَوْ نَحْوِ ذَلِكَ، وَالْكَلَامُ عَلَيْهَا وَعَزْوُهَا لِمَنْ رَوَاهَا مِنْ أَصْحَابِ الْكُتُبِ وَالدَّوَاوِينِ مَعَ بَيَانِ الْبَدَلِ وَالْمُوَافَقَةِ وَنَحْوِهِمَا. فتح المغيث للسخاوي (٣/ ٣١٧).

(٥) المعجم المختص بالمحدثين، الذهبي (ص٢٣٥).

٦- أربعون حديثا متباينة المتن والإسناد، خرَّجها لِلْمِزِّيِّ[٢] .

٧- حواشي على تهذيب الكمال[٣].

٨- ذيل على كتاب المختارة، لضياء الدِّين المقدسيِّ[٤] .

٩- تسمية من شهد بدراً وذكر الاختلاف فيهم[٥] .

(١) المعجم المختص بالمحدثين، الذهبي (ص٢٣٦).

(٢) التبيان لبديعة البيان، ابن ناصر الدين (٢/ ٣٢٠ - ٣٢١).

(٣) ديوان الإسلام، الغزي (٤/ ١٦٢).

(٤) غاية النهاية (٢/ ١٧٥)، معجم المؤلفين، عمر كحالة (١٠/ ١٩٦). وسماه ابن ناصر: "تكملة المختارة"، انظر: الرد الوافر (ص٤٨) توضيح المشتبه (٥/ ٦١).

(٥) مخطوطة، بخط يده، ناقصة من أولها، [الظاهرية مجموع رقم ٣٧٨٣ عام - مجاميع العمرية ٤٧]، ورقة (١٣٥ - ١٤٩). فهرس مجاميع المدرسة العمرية في دار الكتب الظاهرية بدمشق (ص٢٤٥). وقد ذكر الألباني نسبة هذا الكتاب إلى ابن المحب في المنتخب من مخطوطات الحديث بالظاهرية (ص١٥٢). ثم في شهر صفر ١٤٣٨هـ: أعلنت دار النوادر عن طباعتها للكتاب، بتحقيق: فريد بن فريد الخاجة. مكتبة نظام يعقوبي الخاصة، المنامة، البحرين.

الفصل الثاني: عصر المؤلف

الحياة السياسية في عصر الإمام ابن المحب الصامت:

في هذه الصفحات القلائل نضع صورة حية للحياة السياسية في العصر الذي عاش فيه الإمام ابن المحب الصامت، فقد عاش ابن المحب في الفترة من سنة (٧١٢هـ- ٧٨٩هـ) وكانت بلاد الشام في هذه الفترة تحت الحكم المملوكي، وكان الحاكم الأعلىٰ لبلاد الشام ومصر واحد، ومقر قيادته في مصر، وهو الذي يقوم بتولية نائبه بدمشق، والدولة المملوكية قامت علىٰ انقاض الدولة الأيوبية، حيث إن الملوك والأمراء كانوا يعززون ملكهم بالمماليك، وممن عزز ملكه بذلك الصالح نجم الدين أيوب حيث دبر المماليك مؤامرة استطاعوا من خلالها خلع الملك العادل سيف الدين وتنصيب أخيه نجم الدين مكانه، فأراد نجم الدين رد الجميل لهم، فأكرمهم، وأغدق عليهم العطايا، واستطاعوا بفضل الله تعالىٰ، ثم بفضل بسالتهم وشجاعتهم أن يحرزوا انتصارات فائقة علىٰ الحملات الصليبية، وبعد هزيمة لويس التاسع سنة (٦٤٨هـ) انتهت بذلك دولة الأيوبيين، وبدأت دولة المماليك، فتزوج أيبك من شجرة الدر، وتولىٰ سلطان البلاد، وكان السلطان إما يقتل، أو يعزل، ويتولىٰ القاتل الحكم مكانه، ولقد كان قلق داخل السياسة الداخلية، ناجم عن الخيانات والقتل والانقلابات العسكرية التي تتم بين الحين والآخر حتىٰ أنه قد لا يمر علىٰ تولي السلطان عام، ويكون إما مقتولاً أو معزولاً، وعلىٰ الرغم من ذلك إلا أنه كان هناك تلاحم وتكاتف في وجه أعداء الإسلام.

وهناك بعض الخطوب حدثت في زمن ابن المحب،،،

ففي العام الذي ولد فيها ابن المحب الصامت حصل للناس خوف بدمشق بسبب أن التتار قد تحركوا للمجيء إلىٰ الشام، فانزعج الناس من ذلك وخافوا، وتحول كثير منهم إلىٰ البلد، وازدحموا في الأبواب، واتضح أن هذا إشاعة من بعض المسئولين.

وفي عام سنة اثنتين وأربعين وسبعمائة بويع الخليفة الحاكم بأمر الله أبي العباس أحمد بن المستكفي بالله سليمان ابن الحاكم العباسي وكان ولي عهد أبيه.

وفي سنة سبع وخمسين وسبعمائة - وكان عمر ابن المحب الصامت إذ ذاك خمس وأربعون سنة - غارت الفرنج ومن تبعهم من المسلمين العجز المتحربين في السواحل، واستباحوا بلد صيدا، وآياس، وغير ذلك من البلاد الساحلية، ولما بلغ ابن المحب سبعـًا وأربعين سنة، وكان ذلك سنة تسع وخمسين

وسبعمائة عاث الإفرنج في الأرض فساداً، فأغاروا علىٰ سواحل البلاد الإسلامية، فقتلوا ونهبوا، ومضت السنون والأيام والليالي، والدولة تعيش نوعـاً من الاستقرار السياسي حتىٰ موت ابن المحب الصامت رحمه الله تعالىٰ (١).

وهذه صورة مبسطة للحياة السياسة في عصر الإمام ابن المحب الصامت منذ أن ولد إلىٰ أن مات رحمه الله، وهي تجسد لنا ما كان عليه عصر الإمام ابن المحب الصامت، من استقرار سياسي عام يشويه قلاقل وفتن داخلية، واتحاد قوىٰ في مواجه العدو الخارجي، ومما يدل علىٰ هذه القلاقل ما ذكره ابن كثير في البداية والنهاية، حيث قال: "وفي العشر الأخير من رمضان سنة (٧٤٨هـ) جاء البريد من نائب غزة إلىٰ نائب دمشق بقتل السلطان الملك المظفر حاجي بن الناصر محمد، وقع بينه وبين الأمراء فتحيزوا عنه إلىٰ قبة النصر فخرج إليهم في طائفة قليلة فقتل في الحال، وسحب إلىٰ مقبرة هناك، ويقال قطع قطعا، فإنا لله وإنا إليه راجعون.

ولما كان يوم الجمعة آخر النهار ورد من الديار المصرية أمير للبيعة لأخيه السلطان الناصر حسن بن السلطان الناصر محمد بن قلاوون" (٢).

الحياة الاجتماعية في عصر الإمام ابن المحب الصامت:

من المعلوم أنَّ الحياة الاجتماعيَّة لا تنفصل عن الحياة السِّياسيَّة؛ فكلَّما كان هناك استقرار سياسيٌّ، كان هناك ازدهار في جميع نواحي شئون الحياة الاجتماعيَّة، والحياة الاجتماعيَّة في عصر ابن المحبِّ الصَّامت إلىٰ حدٍّ ما مستقرَّة، وإن خالطتها منغصات.

إن العصر المملوكي عموما – الذي عاش فيه ابن المحب – كان قائمـاً علىٰ الطبقية، فهناك طبقة الحكام، وطبقة المحكومين، وطبقة العلماء، وكان للعلماء دور بارز في الدولة المملوكية فكانوا يرجعون إليهم في مدلهمات الأمور، وكانت طبقة الحكام مميزة، ولا تقبل الانخراط مع طبقة المحكومين.

---

(١) العبر في خبر من غبر (٤/ ٦٩-١٧٦)، مرآة الجنان وعبرة اليقظان، لليافعي (٤/ ١٨٩-٢٢٥)، ابن كثير الدمشقي الحافظ المفسر المؤرخ الفقيه، تأليف: د. محمد الزحيلي (ص١٤-١٩).

(٢) البداية والنهاية، ابن كثير (١٨/ ٤٩٩).

وفي ذلك العصر الذي عاش فيه ابن المحب حدث بعض الغلاء الشديد، وارتفعت الأسعار، وضاق بالناس الحال، إلىٰ أن فرج الله سبحانه وتعالىٰ بجلب القمح بأمر السلطان من مصر.

وفي سنة أربع وأربعين وسبعمائة حدثت الزلزلة العظمىٰ العامة، فهدمت مدينة منبج إحدىٰ بلاد الشام، وتهدمت منها أماكن بحلب، وغيرها، واستمرت علىٰ ذلك أياماً، وفي سنة تسع وأربعين وسبعمائة وكان عمر ابن المحب الصامت إذ ذاك سبعة وثلاثون سنة، عم البلاد الإسلامية الطاعون فكان يموت في دمشق في اليوم الواحد أربعمائة نفس [١].

وتفاقمت في تلك الفترة الخلافات العقائدية، يقول ابن كثير: " ثم دخلت سنة ست عشرة وسبعمائة، وفيها وقعت فتنة بين الحنابلة والشافعية ببعلبك بسبب العقائد، وترافعوا إلىٰ دمشق، فحضروا بدار السعادة عند نائب السلطنة تنكز، فأصلح بينهم، وانفصل الحال علىٰ خير من غير محاققة ولا تشويش علىٰ أحد من الفريقين، وذلك يوم الثلاثاء سادس عشر المحرم" [٢].

وعلىٰ الرغم من انتشار العلوم الشريعة واعتناء المماليك بالنهضة العلمية، إلا أنه كان هناك ظهور للغناء داخل بيوت الله ﷻ علىٰ الوجه التعبدي بيد الصوفية، قال ابن القيم: "ومن أعظم المنكرات: تمكينهم [٣] من إقامة هذا الشعار الملعون [٤] هو وأهله في المسجد الأقصىٰ، عشية عرفة، ويقيمونه أيضاً في مسجد الخَيْفِ أيام مِنَىٰ، وقد أخرجناهم منه بالضرب والنفي مراراً، ورأيتهم يقيمون بالمسجد الحرام نفسه والناس في الطواف، فاستدعيتُ حِزْبَ الله وفرقنا شملهم، ورأيتهم يقيمون بعرفات، والناس في الدعاء والتضرع والابتهال والضجيج إلىٰ الله، وهم في هذا السماع الملعون باليَرَاعِ [٥] والدُّفِّ والغناء، فإقرار هذه الطائفة علىٰ ذلك فسق يقدح في عدالة مَن أقرَّهم ومنصبه الديني" [٦].

(١) العبر في خبر من غبر (٤/ ١٣٠-١٥٠)، البداية والنهاية (١٨/ ١٢٣).

(٢) البداية والنهاية (١٨/ ١٤٩).

(٣) يعني: الصوفية.

(٤) يعني: الغناء.

(٥) اليَرَاعُ: وَاحِدَتُهُ يَرَاعَةٌ، وهو مِزْمارُ الرَّاعِي. لسان العرب (٨/ ٤١٣) مادَّة: يرع.

(٦) إغاثة اللهفان من مصايد الشيطان (١/ ٢٣١).

وهذان الأمران السابقان (تفاقم الخلافات العقائدية، وغناء الصوفية في المساجد) وإن كانا ذَوَيْ جانب ديني، فإن لهما جانبا اجتماعيا؛ لأنهما يؤديانِ إلى فتن واضطرابات في المجتمع.

وظهرت في تلك الفترة بعض الأمراض والمفاسد الاجتماعية التي سرت بين الناس، ومن ذلك انتشار المحلل، ويصور لنا ابن القيم مدى المأساة التي حلت على الأواسط الاجتماعية في دمشق، وانتشار عملية التحليل المحرمة للمطلقات بصورة فجة، فيقول: " لو شاهدت الحرائر المصونات، على حوانيت المحللين متبذلات، تنظر المرأة إلى التيس نظرة الشاة إلى شفرة الجازر، وتقول: يا ليتني قبل هذا كنت من أهل المقابر، حتى إذا تشارطا على ما يجلب اللعنة والمقت، نهض واستتبعها خلفه للوقت، بلا زفاف ولا إعلان، بل بالتخفي والكتمان، فلا جهاز ينقل، ولا فراش إلى بيت الزوج يحول، ولا صواحب يهدينها إليه، ولا مصلحات يجلينها عليه، ولا مهر مقبوض ولا مؤخر ولا نفقة ولا كسوة تقدر، ولا وليمة ولا نثار، ولا دف إعلان ولا شعار، والزوج يبذل المهر وهذا التيس يطأ بالأجر" (١).

الحياة الدينية في زمن ابن المحب:

لقد عاش ابن المحب في عصر ساءت فيه الحالة الدينية في البلاد، وانشغل الناس بدنياهم، فعم المنكرات، وارتكبت المحرمات، وكان هذا نتيجة طبيعية لفساد الحكام، وانتشار اللهو واللعب، والانكباب على ملذات الحياة، وحب الترف والنعيم.

وقد ذكرتُ في "الحياة الاجتماعية": (تفاقم الخلافات العقائدية، وغناء الصوفية في المساجد)، فراجعهما.

قال ابن كثير في معرض حديثه عن البيعة للملك الأشرف علاء الدين كجك ابن السلطان الملك الناصر، وذلك بعد عزل أخيه المنصور:" لما صدر عنه من الأفعال التي ذكر أنه تعاطاها

(١) إغاثة اللهفان من مصايد الشيطان، محمد بن أبي بكر بن أيوب بن سعد شمس الدين ابن قيم الجوزية (المتوفى: ٧٥١هـ)، المحقق: محمد حامد الفقي، مكتبة المعارف، الرياض، المملكة العربية السعودية (١/ ٢٦٨)

من شرب المسكر، وغشيان المنكرات، وتعاطي ما لا يليق به، ومعاشرة الخاصكية[1] من المردان وغيرهم، فتمالأ علىٰ خلعه كبار الأمراء لما رأوا الأمر تفاقم إلىٰ الفساد العريض، فأحضروا الخليفة الحاكم بأمر الله أبي الربيع سليمان، فأثبت بين يديه ما نسب إلىٰ الملك المنصور المذكور من الأمور، فحينئذ خلعه، وخلعه الأمراء الكبار وغيرهم"[2].

وقال ابن العماد في سبب عزل الملك المنصور:" قال السيوطي: لفساده وشرب الخمور، حتّىٰ قيل: إنه جامع زوجات أبيه، ونفي إلىٰ قوص، وقتل بها."[3].

ولقد انتشرت في هذا العصر المذاهب الفقهية المختلفة: الحنفية، والمالكية، والشافعية، والمالكية، ولكن مع كل أسف لقد احتدم الخلاف بين أتباع تلك المذاهب، حتىٰ صارت خصوامات بينهم، وتغير حال العلماء من قيامهم بدورهم للإصلاح بين الناس إلىٰ حاجتهم إلىٰ من يصلح بينهم.

قال ابن كثير:" وفي يوم الثلاثاء ثالث عشرين رجب رسم للأئمة الثلاثة الحنفي والمالكي والحنبلي بالصلاة في الحائط القبلي من الأموي، فعين المحراب الجديد الذي بين الزيادة والمقصورة للإمام الحنفي، وعين محراب الصحابة للمالكي وعين محراب مقصورة الخضر الذي كان يصلي فيه المالكي للحنبلي، وعوض إمام محراب الصحابة بالكلاسة، وكان قبل ذلك في حال العمارة قد بلغ محراب الحنفية من المقصورة المعروفة بهم، ومحراب الحنابلة من خلفهم في الرواق الثالث الغربي وكانا بين الأعمدة، فنقلت تلك المحاريب، وعوضوا بالمحاريب المستقرة بالحائط القبلي واستقر الأمر كذلك"[4].

وقال أيضـًا:" فاجتمعت مع نائب السلطنة بالقاعة التي في صدر إيوان دار السعادة، وجلس

---

(١) الخاصكية: قسم من المماليك السلطانية يتميزون عن بقية المماليك السلطانية بانضوائهم وهم صغار في خدمة السلطان، فهو الذي يتولىٰ تربيتهم وعتقهم. معجم مصطلحات التاريخ والحضارة الإسلامية، أنور محمود زناتي (٣٨١).

(٢) البداية والنهاية، لابن كثير (١٨/ ٤٢٩)

(٣) شذرات الذهب في أخبار من ذهب، لابن العماد (٨/ ٢٣٦).

(٤) البداية والنهاية (١٤/ ١٥٥)، الدارس في تاريخ المدارس، عبد القادر النعيمي (١/ ٤٦٥).

نائب السلطنة في صدر المكان، وجلسنا حوله، فكان أول ما قال: كنا نحن الترك وغيرنا إذا اختلفنا واختصمنا نجئ بالعلماء فيصلحون بيننا، فصرنا نحن إذا اختلفت العلماء واختصموا فمن يصلح بينهم؟ وشرع في تأنيب من شنع على الشافعي "(١).

كما انتشر في هذا العصر الفرق والطوائف المخالفة لأهل السنة والجماعة من أمثال الشيعة الروافض، والصوفية، وبلغت الانقسامات بين تلك الفرق مبلغًا عظيمًا، حتى في المقابر، فأصبح للصوفية مدافن خاصة بهم، فلا يدفنون إلا في مقابر خاصة بها تسمى مقابر الصوفية (٢) .

قال ابن كثير: "في يوم الاثنين السادس عشر من جمادى الأولى (سنة ٧٥٥هـ) اجتاز رجل من الروافض من أهل الحلة بجامع دمشق وهو يسب أول من ظلم آل محمد، ويكرر ذلك لا يفتر، ولم يصل مع الناس ولا صلى على الجنازة الحاضرة، على أن الناس في الصلاة، وهو يكرر ويرفع صوته به، فلما فرغنا من الصلاة نبهت عليه الناس فأخذوه وإذا قاضي القضاة الشافعي في تلك الجنازة حاضر مع الناس، فجئت إليه واستنطقته من الذي ظلم آل محمد؟ فقال: أبو بكر الصديق، ثم قال جهرة والناس يسمعون: لعن الله أبا بكر وعمر وعثمان ومعاوية ويزيد، فأعاد ذلك مرتين، فأمر به الحاكم إلى السجن، ثم استحضره المالكي وجلده بالسياط، وهو مع ذلك يصرخ بالسب واللعن والكلام الذي لا يصدر إلا عن شقي، واسم هذا اللعين علي بن أبي الفضل بن محمد بن حسين ابن كثير قبحه الله وأخزاه، ثم لما كان يوم الخميس سابع عشره عقد له مجلس بدار السعادة وحضر القضاة الأربعة وطلب إلى هنالك فقدر الله أن حكم المالكي بقتله، فأخذ سريعا فضرب عنقه تحت القلعة وحرقه العامة وطافوا برأسه البلد ونادوا عليه هذا جزاء من سب أصحاب رسول الله ﷺ، وقد ناظرت هذا الجاهل بدار القاضي المالكي وإذا عند شيء مما يقوله الرافضة الغلاة، وقد تلقى عن أصحاب ابن مطهر أشياء في الكفر والزندقة، قبحه الله وإياهم"(٣).

---

(١) البداية والنهاية (١٨/ ٧١١).

(٢) الدارس في تاريخ المدارس (١/ ٢٧).

(٣) البداية والنهاية (١٨/ ٥٦٠ - ٥٦١).

الباب الثاني

الباب الثاني: في الحديث عن كتاب (صفات رب العالمين) لابنِ المحبِّ الصامت

وفيه فصلان:

- الفصل الأول: التعريف بالكتاب.
- الفصل الثاني: وفيه بيان ودراسة لأهم ما جاء في الكتاب في الجزء الذي أقوم بتحقيقه.

الفصل الأول: التعريف بالكتاب

والكلام فيه على الأمور التالية:

اسم الكتاب:

اسم الكتاب كما ورد على غلافه: **"صفات رب العالمين"**.

توثيق نسبة الكتاب إلى مصنفه:

١- أن الكتاب بخط المصنف نفسه، ذكر ذلك الألباني رحمه الله[١].

٢- أنه كُتب في غلاف الكتاب: اسم الكتاب واسم مؤلفه، وهو ابن المحب الصامت.

٣- أن الإمام يُوسُفَ بْنَ حَسَنِ ابْنِ عَبْدِ الهَادِي الشهير بابن الْمِبْرَدِ كتب في عدة مواضع إسنادَ إجازته بالمناولة إلى ابن المحب الصامت[٢].

٤- أن الإمام يُوسُفَ بْنَ حَسَنِ ابْنِ عَبْدِ الهَادِي الشهير بابن الْمِبْرَدِ ذكر هذا الكتاب ضمن مصنفات ابن المحب الصامت[٣]، وكذلك عزاه إليه الألباني رحمه الله كما مر[٤].

٥- ما يذكره المصنِّف من الرواية عن أبيه[٥]، وجده[٦]، وعم أبيه[٧].

(١) المنتخب من مخطوطات الحديث بالظاهرية (ص١٥٤).

(٢) انظر على سبيل المثال: [٨٦/ ب] [١١٣/ ب].

(٣) الجوهر المنضد في طبقات متأخري أصحاب أحمد (ص١٢١) وسماه: "إثبات أحاديث الصفات". وجمع الجيوش والدساكر على ابن عساكر (ص١١٤) وسماه: "كتاب الصفات".

(٤) المنتخب من مخطوطات الحديث بالظاهرية (ص١٥٤).

(٥) انظر على سبيل المثال: [١٠٧٥].

(٦) انظر على سبيل المثال: [٧٧٨].

(٧) انظر على سبيل المثال: [٩٥٠].

سبب تأليف الكتاب:

يوجد سقط في أول الكتاب وآخره، فلذلك لم أقف علىٰ ما كتبه المصنف عن منهجه في الكتاب وسبب تأليفه، ولكن سبب التأليف يتضح عند قراءة الكتاب، وهو:

١- أنه أراد جمع الآيات الكريمات الدالة علىٰ صفات الله ﷻ، وجمع ما وقف عليه من الأحاديث والآثار المسنَدة الدالة علىٰ الصفات، فصار كتابه موسوعيا في بابه.

٢- لا يخفىٰ أن إثبات العقيدة الصحيحة ونشرها بين الناس وتعليمهم إياها هو أهم أسباب تأليف الكتاب.

٣- أراد المصنِّف بيان علل الأحاديث الواردة في الأسماء والصفات، فصار كتابه مُسْنَداً مُعَلَّلاً.

موضوع الكتاب:

موضوع الكتاب يتضح من عنوانه، فالكتاب تناول باب صفات الله ﷻ، ذكر فيه الكثير من الآيات الدالة علىٰ صفات الله العُلَىٰ، وأخرج الآلاف من الأحاديث الشريفة والآثار عن السلف الدالة عليها أيضا، وهو بذلك يثبتها علىٰ طريقة السلف، ويذكر في بعض المواضع ردودا علىٰ المنكرين للصفات أو بعضها.

منهج المصنف في تأليفه للكتاب:

١- منهج المصنِّف في التصنيف: هو منهج أهل الحديث، وكتابه كتاب حديثي، تناول فيه المصنِّف باباً من أبواب التوحيد، وهو باب صفات رب العالمين ﷻ.

٢- التزم المصنِّف طريقة السلف في إثبات صفات الله ﷻ، أي بالقرآن الكريم والسنة المطهرة وفهم السلف رحمهم الله.

٣- إذا أراد المصنِّف الاستدلال علىٰ إثبات صفة من صفات الله ﷻ، فإنه يبوِّب لها، ثم يورد في أول الباب الآيات الكريمات، ثم يخرج الأحاديث، وقد يذكر أقوال السلف أيضا، ويستأنس بشيء مما وقف عليه في "الزبور".

٤- يذكر المصنِّف إسناد سماعاته (إجازته) إلىٰ الأصول والأجزاء دون أن يسميها،

فمثلاً[1] : إذا أراد أن يذكر حديثا في صحيح البخاري، فإنه يذكر إسناد سماعاته إلىٰ صحيح البخاري، ثم يذكر الحديث الذي أخرجه البخاري، ولا يذكر اسم الكتاب، ولا يميز بين إسناد سماعاته وإسناد المصنِّفين الذين يَنْقُلُ عنهم، ولم ينفرد ابن المحب بهذا المنهج، فقد جرت بذلك عادة المصنِّفين المتأخرين.

٥- ينقل المصنِّف من الأصول والأجزاء بالنص، وَيُثْبِتُ ما ورد فيها دون تصحيح للتصحيفات أو إتمام للسقط؛ وذلك لأمانته العلمية، ومراعاةً لمنهج العلماء في تعاملهم مع الأصول والأجزاء.

٦- إذا أراد المصنِّف الإشارة إلىٰ انتهاء النقل: فإنه يرسم عقبه: دائرة صغيرة بوسطها نقطة.

٧- يقوم المصنِّف بإخراج الأحاديث والأخبار بإسناده غالبا، ثم يعزوها إلىٰ السنن والمسند والأجزاء الحديثية المشهورة وغير المشهورة، أو يكتفي ببعض من ذلك.

٨- ينقل المصنف أحياناً من الكتب الحديثية وغيرها مباشرةً دون أن يذكر إسناد سماعه لها، ويسميها.

٩- قد ينقل عن مصنفات متأخرة، ككتاب العلو، تأليف الذهبي، دون الرجوع إلىٰ المصدر الأصلي، والمثال عليه: قال المصنِّف (رواه أبو هريرة، وهو في صحيح مسلم لِسُلَيْمَانَ بْنِ يَسَارٍ، عنه)، وهذا وَهْمٌ اقتبسه من الذهبي في "العلو"، فالحديث لم يخرجه مسلم[2] .

١٠- إذا عزىٰ الأحاديث إلىٰ "النسائي" فإنه كثيراً ما يقصد "السنن الكبرىٰ" له.

١١- يحرص المصنِّف علىٰ إخراج الأحاديث التي وردت في الأجزاء النادرة أو غير المشهورة، ويقدمها علىٰ غيرها، حتىٰ وإن كان غيرها أصح وأثبت منها.

١٢- قد يكرر الحديث الواحد بنفس الإسناد والمتن، أو الذي اتحد مخرجه وإن اختلفت بعض ألفاظه.

---

(١) انظر علىٰ سبيل المثال: ما سيأتي برقم [٨٢٨].

(٢) انظر صفحة (٦٤٢).

١٣- لم يقتصر المصنِّف علىٰ الصحيح من الأحاديث والأخبار، بل يذكر الضعيف بأنواعه، بل والموضوع أيضا، وأحيانا يحكم عليها بالصحة أو الضعف أو الوضع، وقد صرَّح المصنِّف في بعض المواضع أنه أورد الموضوع ليبيِّنَ حَالَهُ.

١٤- يتعرض المصنِّف في بعض المواطن لعلوم الحديث وعلله، فيتكلم في الرجال وينقل أقوال أئمة الجرح والتعديل فيهم، ويبين بعض غريب الحديث.

١٥- عند تَعَرُّضِهِ لعلل الحديث، يذكر الاختلاف في أسانيدها ومتونها، وربما يشير إشارات خفية إلىٰ العلل، كأن يخرج الحديث الواحد من عدة طرق علىٰ وجه واحد، ثم يخرجه من وجه مخالف في المتن أو الإسناد.

١٦- ينقل أقوال الأئمة في بيان غريب الحديث.

١٧- ينقل أقوال الأئمة في بيان عقيدة السلف في قضيةٍ ما في توحيد الأسماء والصفات، وفي ردهم علىٰ أهل البدع.

١٨- قد يهمل لفظ الصلاة علىٰ النبي ﷺ، وربما يذكرها دون التسليم فيقول (صَلَّىٰ اللهُ عَلَيْهِ).

١٩- لا يذكر لفظ الترضي علىٰ الصحابة ﵃ اختصاراً.

<u>وصف النسخة الخطية الوحيدة:</u>

حصلت علىٰ هذا القدر الذي حققته من المخطوطة الملونة من زميلي صقر الغامدي جزاه الله خيرا، وهي نسخة وحيدة محفوظة بأكملها في المكتبة الظاهرية بدمشق (٣٧٣٩).

والمخطوطة الملونة مع وضوح تصويرها إلا أنه في بعض اللوحات المصورة لا تظهر أطراف الهوامش، والمصنف يكتب علىٰ الهوامش.

غير أنه يوجد تصوير آخر كامل غير ملون (أبيض وأسود) لنفس المخطوطة منشور علىٰ الشبكة العنكبوتية، يمتاز بظهور كافة الهوامش في كل اللوحات التي قمت بتحقيقها، غير أن جودة التصوير أقل من الملونة، كما أن هناك كلمات في وسط (الصفحات المصورة غير الملونة) لا تظهر في التصوير، لكنها واضحة في التصوير الملون. وبهذا يكون لكل مصورة منهما مميزات.

١- اسم الكتاب كما هو مكتوب على غلاف المخطوطة: **"صفات رب العالمين"**.

٢- المؤلف: هو ابن المحب الصامت.

٣- الناسخ: هو المؤلِّف نفسه، كتبها بخط يده. ويوجد في مواضع قليلة إجازة بخط يُوسُفَ بْنِ حَسَنِ ابْنِ عَبْدِ الهَادِي الشهير بابن الْمِبْرَدِ.

٤- والنسخة الخطية: هي مسودة لم يبيضها المصنِّف، وكان يزيد على ما يكتب بين الفينة والأخرى، حتى يكتب على الهوامش الأربعة في الصفحة الواحدة، ويكتب بين الأسطر أيضا.

٥- وصف غلاف المخطوط: مكتوب في أعلى غلاف المخطوط في المتنصف: (كتاب صفات رب العالمين، لمحمد بن أحمد بن المحب المقدسي الحنبلي، رحمه الله تعالى).

وكتب تحته: (كتبه الحاج محمد مراد الشطي).

وكتب أسفله من الناحية اليسرى: (مجاميع ٥٧) وكتب تحته: (٣٧٣٩).

وتحته ختم المكتبة الظاهرية العلمية بدمشق.

٦- يقع القدر الذي حققته في (٥٥) لوحة، من بداية (باب الرزق)، إلى نهاية (باب نزول الله جل ثناؤه يوم القيامة)، أي: من بداية اللوحة (٧٩/ أ) إلى (١٣٣/ أ).

٧- نوع الخط: نسخي مشرقي قليل الإعجام، صعب القراءة.

٨- قياس اللوحة: ١٣ x ٢٠سم، وقد تقل في بعض اللوحات إلى نصف الحجم، وبعضها أقل.

٩- عدد الأسطر: ٢٥سطرا تقريبا في الصفحة الواحدة، وبعضها ١٩ إلى ٢٠، ويوجد تفاوت بين اللوحات لكثرة اللحق والإضافة.

١٠- يوجد خلل في ترتيب بعض اللوحات، وفي بعضها أشار المصنِّف إلى ترتيبها، وهي:

- آخر ما ورد في (٨٢/ أ) هو قوله تعالى: ﴿إِنَّ ٱلْمُجْرِمِينَ﴾ [الزخرف: ٧٤] فكتب تحتها: ﴿فِي ضَلَٰلٍ﴾، وتتمة الآية ورد في (٨٣/ ب). فالخلل في الترتيب وقع في (٨٢/ ب) إلى (٨٤/ أ)، فرتبتها انظر: [٧٥١].

- يوجد عدم ترتيب من (٩٦/ أ) إلى (٩٨/ ب)، فرتبتها. انظر [٩٠٤] وما بعده.

- وفي اللوحة (١٢٠/ ب) كتب المصنف ما يشير به إلىٰ تقديم (ب) علىٰ (أ).
- (١٢١/ ب) تقدمت علىٰ (١٢١/ أ).
- وهناك باب يندرج تحته خبر واحد كتبه في غير موضعه، وكتب فوقه: (تُؤَخَّرُ)، وهو اللوحة (١١٦/ أ) فأخرتها وكتبتها برقم [١١٧٠].

١١- وبسبب اللحق والإضافة: كتب المصنف أخبارا في غير أبوابها، وهي:

- اللوحة (١٣١/ أ) احتوت علىٰ حديث واحد فقط عن "النزول يوم عرفة"، رواه عبد الله بن عمر رضي الله عنهما. فأخرته وكتبته تحت مرويات ابن عمر رضي الله عنهما في ذاك الباب برقم [١١٩٥].
- الخبر الذي برقم [٨١١] متعلق بصفة القعود، كتبه المصنف قبل "باب القعود".
- وحديث عن النزول يوم عرفة ورد في اللوحة (١٢٩/ أ) في غير بابه المناسب، وكتب بالهامش الأيمن: (يُؤَخَّرُ)، فكتبته في مكانه المناسب تحت "باب النزول يوم عرفة" برقم [١٢٠٣].
- الحديث الذي برقم [١٢١٦] أخرجه المصنف في "باب النزول في شهر رمضان كل ليلة"، بينما مكانه في "باب في نزول الله إلىٰ الأرض"(١).

١٢- يوجد سقط بعد (١١٠/ ب) لوحة أو أكثر، أدىٰ إلىٰ بتر في النص. انظر [١٠٣٥].

كما أن اللوحات (٨٤/ ب) (٨٥/ أ- ب) (٨٦/ أ) (١١٢/ ب) (١١٣/ أ) فارغة، لكنها لم تؤدي إلىٰ سقط، فهي صفحات بيضاء زائدة.

(١) انظر [١١٧٠].

الفصل الثاني:

الصفات التي روي فيها خلاف عن بعض أهل السنة والجماعة

المبحث الأول:
ثبوت صفة النزول لله تعالى[(١)]

يُثْبِتُ أهلُ السُّنة والجماعة صفةَ النزول لله ﷻ على الوجه الذي يليق به ﷻ كما جاءت في الكتاب والسنة، من غير تحريف ولا تعطيل ولا تكييف ولا تمثيل ولا تأويل، ويقولون: إن الله ﷻ ينزل نزولاً يليق بجلاله.

قال ابن رجب: وهذا قول أئمَّة السَّلَف[(٢)].

وقال الترمذي: «وَقَدْ قَالَ غَيْرُ وَاحِدٍ مِنْ أَهْلِ العِلْمِ فِي هَذَا الحَدِيثِ وَمَا يُشْبِهُ هَذَا مِنَ الرِّوَايَاتِ مِنَ الصِّفَاتِ: وَنُزُولِ الرَّبِّ تَبَارَكَ وَتَعَالَىٰ كُلَّ لَيْلَةٍ إِلَىٰ السَّمَاءِ الدُّنْيَا، قَالُوا: قَدْ تَثْبُتُ الرِّوَايَاتُ فِي هَذَا وَيُؤْمَنُ بِهَا وَلَا يُتَوَهَّمُ وَلَا يُقَالُ: كَيْفَ هَكَذَا رُوِيَ عَنْ مَالِكٍ، وَسُفْيَانَ بْنِ عُيَيْنَةَ، وَعَبْدِ اللهِ بْنِ المُبَارَكِ أَنَّهُمْ قَالُوا فِي هَذِهِ الأَحَادِيثِ: أَمِرُّوهَا بِلَا كَيْفٍ "، وَهَكَذَا قَوْلُ أَهْلِ العِلْمِ مِنْ أَهْلِ السُّنَّةِ وَالجَمَاعَةِ»[(٣)].

وَقَالَ الْأَوْزَاعِيِّ: كَانَ مَكْحُولٌ وَالزُّهْرِيُّ يَقُولَانِ: «أَمِرُّوا هَذِهِ الْأَحَادِيثَ كَمَا جَاءَتْ، وَلَا تُنَاظِرُوا فِيهَا»[(٤)] .

---

(١) صفة النزول: وردت عند المصنف في مواضع كثيرة، انظر صفحة (٤٧٠) وما بعدها.

(٢) فتح الباري شرح صحيح البخاري، لابن رجب (٦/ ٥٣٥).

(٣) سنن الترمذي (٣/ ٤١ - ٤٢).

(٤) أخرجه اللالكائي في شرح أصول الاعتقاد (٧٣٥) وابن عبد البر في جامع بيان العلم وفضله (١٨٠١) من =

قَالَ ابْنُ عَبْدِ البَرِّ: «وَقَدْ رُوِّينَا عَنْ مَالِكِ بْنِ أَنَسٍ، وَالْأَوْزَاعِيِّ، وَسُفْيَانَ بْنِ سَعِيدٍ الثَّوْرِيِّ، وَسُفْيَانَ بْنِ عُيَيْنَةَ، وَمَعْمَرِ بْنِ رَاشِدٍ فِي الْأَحَادِيثِ فِي الصِّفَاتِ أَنَّهُمْ كُلَّهُمْ قَالُوا: أَمِرُّوهَا كَمَا جَاءَتْ. قَالَ أَبُو عُمَرَ نَحْوَ حَدِيثِ التَّنَزُّلِ وَحَدِيثِ، «إِنَّ اللهَ ﷻ خَلَقَ آدَمَ عَلَىٰ صُورَتِهِ» ، «وَأَنَّهُ يُدْخِلُ قَدَمَهُ فِي جَهَنَّمَ» ، وَأَنَّهُ يَضَعُ السَّمَوَاتِ عَلَىٰ أُصْبُعٍ، وَأَنَّ قُلُوبَ بَنِي آدَمَ بَيْنَ أُصْبُعَيْنِ مِنْ أَصَابِعِ الرَّحْمَنِ يُقَلِّبُهَا كَيْفَ يَشَاءُ، وَإِنَّ رَبَّكُمْ لَيْسَ بِأَعْوَرَ، وَمَا كَانَ مِثْلَ هَذِهِ الْأَحَادِيثِ»[1] .

= طريق أَحْمَدَ بْنِ زُهَيْرٍ، ثنا عَبْدُ الْوَهَّابِ بْنُ نَجْدَةَ، ثنا بَقِيَّةُ، عَنِ الْأَوْزَاعِيِّ، به، وإسناده صحيح.

(١) جامع بيان العلم وفضله (١٨٠٢). الاعتصام، الشاطبي (٣/ ٣٠٥).

ونُسب إلى بعض السلف: أنّ المقصود بنزول الله تعالى نزول أمره ورحمته.

روي هذا القول عن الإمام مالك، والإمام أحمد[١]، والأوزاعي[٢]، والقاضي عياض [٣].

قال ابن عبد البر: «وقد قال قوم من أهل الأثر أيضاً: إنَّه ينزل أمره، وتنزل رحمته. وَرُوِيَ ذلك عن حبيب كاتب ملك وغيره[٤]».

وقال ابن فُورَك[٥]: روي لنا عن الأوزاعي -رحمه الله- أنه سئل عن هذا الخبر فقال: "يفعل ما يشاء". وهذا إشارة منه إلىٰ أن ذلك فعل يظهر منه عز ذكره"[٦].

أدلة القول الأول:

• **عَنْ أَبِي هُرَيْرَةَ ﷺ: أَنَّ رَسُولَ اللهِ ﷺ قَالَ: «يَنْزِلُ رَبُّنَا - تَبَارَكَ وَتَعَالَىٰ - كُلَّ لَيْلَةٍ إِلَىٰ السَّمَاءِ الدُّنْيَا حِينَ يَبْقَىٰ ثُلُثُ اللَّيْلِ الآخِرُ يَقُولُ: مَنْ يَدْعُونِي فَأَسْتَجِيبَ لَهُ؟ مَنْ يَسْأَلُنِي فَأُعْطِيَهُ؟ مَنْ يَسْتَغْفِرُنِي فَأَغْفِرَ لَهُ؟**[٧].

وجه الدلالة من الحديث:

قَالَ ابْنُ عَبْدِ الْبَرِّ: رُوِّينَا عَنْ مَالِكِ بْنِ أَنَسٍ، وَالْأَوْزَاعِيِّ، وَسُفْيَانَ بْنِ سَعِيدٍ الثَّوْرِيِّ، وَسُفْيَانَ بْنِ عُيَيْنَةَ، وَمَعْمَرِ بْنِ رَاشِدٍ فِي الْأَحَادِيثِ فِي الصِّفَاتِ أَنَّهُمْ كُلَّهُمْ قَالُوا: «أَمِرُّوهَا كَمَا جَاءَتْ» [٨].

---

(١) التمهيد لابن عبد البر (٧/ ١٤٣)، مجموع الفتاوىٰ، لابن تيمية (١٦/ ٤٠٤)، مختصر الصواعق المرسلة لابن القيم (ص ٤٧٤).

(٢) شيخ الإسلام، وعالم أهل الشام، عبد الرحمن بن عمرو بن يحمد، أبو عمرو، كان مولده في حياة الصحابة ﷺ، توفي سنة ١٥٧هـ. سير أعلام النبلاء (٧/ ١٠٧).

(٣) مشكل الحديث وبيانه، لابن فورك (ص ٢٠٥)، إكمال المعلم بفوائد مسلم للقاضي عياض (٣/ ١٠٩).

(٤) التمهيد لما في الموطأ من المعاني والأسانيد، لابن عبد البر (٧/ ١٤٣).

(٥) مُحَمَّدُ بنُ الحَسَنِ بنِ فُورَكَ الأَصْبَهَانِيّ. كَانَ أَشْعَرِيّاً، رَأْساً فِي فَنِّ الكَلاَمِ، أَخَذَ عَنِ أَبِي الحَسَنِ البَاهِلِيّ صَاحِبِ الأَشْعَرِيّ، توفي سنة (٤٠٦هـ). سير أعلام النبلاء (١٧/ ٢١٦).

(٦) مشكل الحديث وبيانه، لابن فورك (ص ٢٠٥).

(٧) أخرجه البخاري، كتاب التهجد، باب الدعاء في الصلاة من آخر الليل (٢/ ٥٣) (١١٤٥).

(٨) جامع بيان العلم (١٨٠٢) تحريم النظر في كتب الكلام، لابن قدامة (ص ٣٨) العرش للذهبي (١٧٢).

ومذهب أهل السُّنَّة وفقهاء الأمَّة ترك القول في تأويله.

أدلة القول الثاني:

ذُكِرَتْ لهم استدلالات بالقرآن الكريم والسنة النبوية، وسنعرض أدلتهم مع مناقشتها،،،

أولاً: من القرآن الكريم:

قال تعالىٰ: ﴿هَلْ يَنظُرُونَ إِلَّآ أَن تَأْتِيَهُمُ ٱلْمَلَٰٓئِكَةُ أَوْ يَأْتِيَ رَبُّكَ أَوْ يَأْتِيَ بَعْضُ ءَايَٰتِ رَبِّكَ﴾ [الأنعام: ١٥٨] ، وقال تعالىٰ: ﴿هَلْ يَنظُرُونَ إِلَّآ أَن تَأْتِيَهُمُ ٱلْمَلَٰٓئِكَةُ أَوْ يَأْتِيَ أَمْرُ رَبِّكَ﴾ [النحل: ٣٣]، وقال تعالىٰ: ﴿وَجَآءَ رَبُّكَ وَٱلْمَلَكُ صَفًّا صَفًّا ﴿٢٢﴾﴾ [الفجر: ٢٢] .

وجه الدلالة من الآية:

روي عن الإمام أحمد أنه فسَّر مجيء الرب ﷻ في قوله تعالىٰ: ﴿وَجَآءَ رَبُّكَ﴾ قال: أَمْرُهُ وَقُدْرَتُهُ[(١)] . كما قال النَّبِيُّ ﷺ من حديث أَبِي أُمَامَةَ الْبَاهِلِيِّ قَالَ: سَمِعْتُ رَسُولَ اللهِ ﷺ يَقُولُ: **«اقْرَءُوا الْقُرْآنَ، فَإِنَّهُ يَأْتِي يَوْمَ الْقِيَامَةِ شَفِيعًا لِأَصْحَابِهِ، اقْرَءُوا الزَّهْرَاوَيْنِ الْبَقَرَةَ وَسُورَةَ آلِ عِمْرَانَ، فَإِنَّهُمَا تَأْتِيَانِ يَوْمَ الْقِيَامَةِ كَأَنَّهُمَا غَمَامَتَانِ، أَوْ كَأَنَّهُمَا غَيَايَتَانِ، أَوْ كَأَنَّهُمَا فِرْقَانِ مِنْ طَيْرٍ صَوَافَّ، تُحَاجَّانِ عَنْ أَصْحَابِهِمَا، اقْرَءُوا سُورَةَ الْبَقَرَةِ، فَإِنَّ أَخْذَهَا بَرَكَةٌ، وَتَرْكَهَا حَسْرَةٌ، وَلَا تَسْتَطِيعُهَا الْبَطَلَةُ»**[(٢)].

وقد فسَّر الإمام أحمد أيضا: مجيء البقرة وآل عمران بمجيء ثوابهما[(٣)].

إن أصحاب هذا القول (القول الثاني) أوَّلوا نزول الرب ﷻ بنزول أمره ورحمته، وقالوا إن صفة المجيء روي عن أحمد تأويلها، فالنزول كذلك يؤَّل كالمجيء.

مناقشة:

(١) مجموع الفتاوىٰ، لابن تيمية (١٦/ ٤٠٤).

(٢) أخرجه مسلم في صحيحه، كتاب صلاة المسافرين وقصرها، باب فضل قراءة القرآن، وسورة البقرة (١/ ٥٥٣) (٨٠٤).

(٣) مجموع الفتاوىٰ، لابن تيمية (١٦/ ٤٠٤).

أجاب شيخ الإسلام ابن تيمية عن هذا الاستدلال: بأنَّ أصحاب الإمام أحمد اخْتَلَفُوا فِيمَا نُقِلَ عَنْ أَحْمَدَ علىٰ ثَلَاثَةِ أَقْوَالٍ:

القول الأول: أن هذا القول نقله حَنْبَلٌ[1] عن الإمام أحمد في مناظرة له مع الجهمية يوم المحنة، وهَذَا غَلَطٌ مِنْ حَنْبَلٍ، انْفَرَدَ بِهِ دُونَ الَّذِينَ ذَكَرُوا عَنْهُ الْمُنَاظَرَةَ مِثْلَ صَالِحٍ وَعَبْدِ اللهِ[2] وَالْمَرُّوذِيِّ[3] وَغَيْرِهِمْ. فَإِنَّهُمْ لَمْ يَذْكُرُوا هَذَا، وَحَنْبَلٌ يَنْفَرِدُ بِرِوَايَاتٍ يُغَلِّطُهُ فِيهَا طَائِفَةٌ كَالْخَلَّالِ وَصَاحِبِهِ[4] . قَالَ أَبُو إِسْحَاقَ ابْنُ شَاقْلَا[5] : هَذَا غَلَطٌ مِنْ حَنْبَلٍ لَا شَكَّ فِيهِ.

وقال ابن القيم: إِنَّهَا غَلَطٌ عَلَيْهِ، فَإِنَّ حَنْبَلًا تَفَرَّدَ بِهِ عَنْهُ، وَهُوَ كَثِيرُ الْمَفَارِيدِ الْمُخَالِفَةِ لِلْمَشْهُورِ مِنْ مَذْهَبِهِ وَإِذَا تَفَرَّدَ بِمَا خَالَفَ الْمَشْهُورَ عَنْهُ، وَالتَّحْقِيقُ أَنَّهَا رِوَايَةٌ شَاذَّةٌ مُخَالِفَةٌ لِجَادَّةِ مَذْهَبِهِ، هَذَا إِذَا كَانَ ذَلِكَ مِنْ مَسَائِلِ الْفُرُوعِ، فَكَيْفَ فِي هَذِهِ الْمَسْأَلَةِ؟[6].

وقال ابن رجب: «قال ابن حامد[7] : رأيت بعض أصحابنا حكىٰ عن أبي عبد الله في الإتيان

---

(١) حَنْبَلُ بنُ إِسْحَاقَ بنِ حَنْبَلٍ الشَّيْبَانِيُّ، ابنُ عَمِّ الإِمَامِ أَحْمَدَ، وَتِلْمِيْذُهُ ستأتي ترجمته [٨٢٧].

(٢) ابني الإمام أحمد بن حنبل.

(٣) الإِمَامُ، القُدْوَةُ، الفَقِيْهُ، المُحَدِّثُ شَيْخُ الإِسْلاَمِ، أَبُو بَكْرٍ أَحْمَدُ بنُ مُحَمَّدِ بنِ الحَجَّاجِ المَرُّوْذِيُّ، نَزِيْلُ بَغْدَادَ، وَصَاحِبُ الإِمَامِ أَحْمَدَ، لاَزَمَهُ، وَكَانَ أَجَلَّ أَصْحَابِهِ، وَكَانَ إِمَاماً فِي السُّنَّةِ، شَدِيْدَ الاتِّبَاعِ، لَهُ جَلاَلَةٌ عَجِيْبَةٌ بِبَغْدَادَ، توفي سنة (٢٧٥هـ). سير أعلام النبلاء (١٣/ ١٧٣).

(٤) غُلاَمُ الخَلاَّلِ، الشَّيْخُ، الإِمَامُ، العَلاَّمَةُ، شَيْخُ الحَنَابِلَةِ، أَبُو بَكْرٍ عَبْدُ العَزِيْزِ بنُ جَعْفَرِ بنِ أَحْمَدَ بنِ يَزْدَادَ البَغْدَادِيُّ الفَقِيْهُ، تِلْمِيْذُ أَبِي بَكْرٍ الخَلاَّلِ، كَانَ كَبِيرَ الشَّأْنِ، مِنْ بحورِ العِلْمِ، لَهُ البَاعُ الأَطولُ فِي الفِقْهِ، وَهُوَ ثِقَةٌ فِيمَا ينقُلُهُ، توفي سنة (٣٦٣هـ). سير أعلام النبلاء (١٦/ ١٤٣). وقال في العبر (٢/ ١١٦): "صاحب الخَلّال".

(٥) شَيْخُ الحَنَابلَةِ، أَبُو إِسْحَاقَ إِبْرَاهِيْمُ بنُ أَحْمَدَ بنِ عُمَرَ بنِ حَمْدَانَ بنِ شَاقلاَ البَغْدَادِيُّ البَزَّازُ، كَانَ رَأْساً فِي الأُصولِ وَالفُروعِ، وَتفقَّهَ بِأَبِي بَكْرٍ غُلاَمِ الخَلاَّلِ، وَتخرَّجَ بِهِ أَئِمَّةٌ، ماتَ سَنَةَ (٣٦٩هـ). سير أعلام النبلاء (١٦/ ٢٩٢).

(٦) مختصر الصواعق المرسلة (ص ٤٧٤).

(٧) شَيْخُ الحَنَابِلَة وَمُفتيهم، أَبُو عَبْدِ اللهِ الحَسَنُ بنُ حَامِد بن عَلِيِّ بنِ مَرْوَانَ البَغْدَادِيُّ، الوَرَّاق، وَهُوَ أَكْبَرُ =

أنَّه قال: تأتي قُدْرَتُهُ. قال: وهذا علىٰ حَدِّ الوَهْمِ مِنْ قَائِلِهِ، وخطأ في إضافته إليه»[1].

الْقَوْلُ الثَّانِي: إنه قالها في المناظرة لهم يوم المحنة إلزامًا لهم علىٰ قولهم، فالجهمية تؤول صفة المجيء والإتيان بمجيء أمره، قال تعالىٰ: ﴿أَوْ يَأْتِيَ رَبُّكَ﴾ [الأنعام: ١٥٨]، قال الجهمية: أي يأتي أمر ربك. وقال تعالىٰ: ﴿وَجَآءَ رَبُّكَ﴾ [الفجر: ٢٢] قال الجهمية: أي وجاء أمر ربك. قالت الجهمية: لأن المجيء لا يكون إلاَّ لمخلوق، ودل الحديث علىٰ أن البقرة وآل عمران تجيئان يوم القيامة، فالقرآن مخلوق.

فألزمهم أحمد بقولهم، قال لهم: أنتم تتمسكون بتأويل في شأنكم كله، إذا كنتم تقولون: يأتي أمر ربك. جاء أمر ربك. فقولوا بأن مجيء البقرة وآل عمران هو مجيء ثوابهما، لا مجيء القرآن ذاته.

الْقَوْلُ الثَّالِثُ: أَنَّهُمْ جَعَلُوا هَذَا رِوَايَةً عَنْ أَحْمَد، وَقَدْ يَخْتَلِفُ كَلَامُ الْأَئِمَّةِ فِي مَسَائِلَ مِثْلِ هَذِهِ، لَكِنَّ الصَّحِيحَ الْمَشْهُورَ عَنْهُ رِدُّ التَّأْوِيلِ[2].

لكن لا يثبت هذا التأويل عن أحمد، وعلىٰ التسليم: هو من باب إلزام الخصم بقوله. فلا يصح أن يجعل التأويل قولا ثانيا لأحمد.

أما ما ذُكر عن الأوزاعي: روي بصيغة التضعيف مما يدل علىٰ ضعفه، وعلىٰ فرض صحته، فهو كلام عام، يدل علىٰ أنه الله يفعل ما يشاء، والنزول من أفعال الله ﷻ، وهو مثل قول إسحاق ابن راهويه حين قال الجهمي له: (كَفَرْتُ بِرَبٍّ يَنْزِلُ مِنْ سَمَاءٍ إِلَىٰ سَمَاءٍ)، فقال ابن راهويه: (آمَنْتُ بِرَبٍّ يَفْعَلُ مَا يَشَاءُ)[3]. فكلام الأوزاعي ليس فيه تأويل، وقد قال الأوزاعي: "كُنَّا - وَالتَّابِعُونَ مُتَوَافِرُونَ - نَقُولُ: إِنَّ اللهَ -تَعَالَىٰ- فَوْقَ عَرْشِهِ، وَنُؤْمِنُ بِمَا وَرَدَتْ بِهِ السُّنَّةُ مِنْ

= تَلاَمذَةِ أَبِي بَكْرٍ غُلاَمِ الخلاَّل، توفي سنة (٤٠٣هـ). سير أعلام النبلاء (١٧/ ٢٠٣).

(١) فتح الباري شرح صحيح البخاري، لابن رجب (٦/ ٥٣٤).

(٢) مجموع الفتاوىٰ، لابن تيمية (٨/ ٤٠٨) (١٦/ ٤٠٤) بتصرف.

(٣) الأسماء والصفات للبيهقي (٩٥١). وسيأتي بتمامه [١٠٦٩].

صِفَاتِهِ، وَمَعْلُومٌ عِنْدَ أَهْلِ العِلْمِ مِنَ الطَّوَائِفِ أَنَّ مَذْهَبَ السَّلَفِ إِمرَارُ آيَاتِ الصِّفَاتِ وَأَحَادِيثِهَا كَمَا جَاءتْ مِنْ غَيْرِ تَأْوِيلٍ وَلاَ تَحرِيفٍ، وَلاَ تَشْبِيهٍ وَلاَ تَكْيِيفٍ، فَإِنَّ الكَلاَمَ فِي الصِّفَاتِ فَرْعٌ عَلَىٰ الكَلاَمِ فِي الذَّاتِ المُقَدَّسَةِ»[1].

وصح عن الأوزاعي وجماعة: أنهم كانوا يُمِرُّونَ أحاديث الصفات كما جاءت، أي: مِنْ غَيْرِ تَأْوِيلٍ، وقد مضىٰ [2] .

(١) سير أعلام النبلاء (٨/ ٤٠٢).

(٢) انظر صفحة (٣٨).

ثانيا: من السنة النبوية:

- الدليل الأول: عَنْ أَبِي هُرَيْرَةَ ﷺ أَنَّ رَسُولَ اللهِ ﷺ قَالَ: «يَنْزِلُ رَبُّنَا - تَبَارَكَ وَتَعَالَىٰ - كُلَّ لَيْلَةٍ إِلَىٰ السَّمَاءِ الدُّنْيَا حِينَ يَبْقَىٰ ثُلُثُ اللَّيْلِ الآخِرُ يَقُولُ: مَنْ يَدْعُونِي فَأَسْتَجِيبَ لَهُ؟ مَنْ يَسْأَلُنِي فَأُعْطِيَهُ؟ مَنْ يَسْتَغْفِرُنِي فَأَغْفِرَ لَهُ؟»[1].

وجه الدلالة من الحديث:

المراد بالنزول هنا: نزول أمره ورحمته، وليس نزوله سبحانه وتعالىٰ[2].

قال ابن عبد البر: « وَقَدْ رَوَىٰ مُحَمَّدُ بْنُ عَلِيٍّ الْجَبَلِيُّ - وَكَانَ مِنْ ثِقَاتِ الْمُسْلِمِينَ بِالْقَيْرَوَانِ - قَالَ: حَدَّثَنَا جَامِعُ بْنُ سَوَادَةَ بِمِصْرَ قَالَ: حَدَّثَنَا مُطَرِّفٌ، عَنْ مَالِكِ بْنِ أَنَسٍ: أَنَّهُ سُئِلَ عَنِ الْحَدِيثِ «إِنَّ اللهَ يَنْزِلُ فِي اللَّيْلِ إِلَىٰ سَمَاءِ الدُّنْيَا» فَقَالَ مَالِكٌ: "يَتَنَزَّلُ أَمْرُهُ"»[3].

- مناقشة:

نوقش هذا الدَّليل من أوجه:

الأول: أن هذا النقل لا يصح عن مالك من أي وجه، فَالجَبَلِيُّ: مجهول[4]، وجامع بن سوادة: ضعفه الدارقطني[5]، أما حبيب: قال عنه ابن حجر: متروك، كذبه أبو داود وجماعة[6]. وستأتي هذه المسألة بمزيد تفصيل[7].

الثاني: أنه روي عن مالك ﷺ إثبات الصفات عموما بلا تأويل، وإثبات صفة النزول.

---

(١) تقدم تخريجه في صفحة (٤٢).

(٢) التمهيد لابن عبد البر (٧/ ١٤٣)، مجموع الفتاوىٰ لابن تيمية (١٦/ ٤٠٤).

(٣) التمهيد لما في الموطأ من المعاني والأسانيد (٧/ ١٤٣).

(٤) مجموع الفتوىٰ (٥/ ٤٠١ - ٤٠٢) مختصر الصواعق المرسلة (ص٤٧٥).

(٥) لسان الميزان (٢/ ٤١٥).

(٦) التقريب (١٠٨٧).

(٧) انظر [١٠٨٠].

أخرج ابن أبي زَمَنِين[١] من طريق زهير بن عَبَّاد الرُّؤَاسي[٢] أنه قال: **كُلُّ مَنْ أَدْرَكْتُ مِنَ الْمَشَايِخِ: مَالِكٍ وَسُفْيَانَ وَفُضَيْلِ بْنِ عِيَاضٍ... وَابْنِ الْمُبَارَكِ وَوَكِيعٍ كَانُوا يَقُولُونَ: النُّزُولُ حَقٌّ**[٣].

وقال ابن القيم: (وَقَالَ مَالِكٌ: وَلِهَذَا أَمْضِ الْحَدِيثَ كَمَا وَرَدَ بِلَا كَيْفٍ وَلَا تَحْدِيدٍ إِلَّا بِمَا جَاءَتْ بِهِ الْآثَارُ، وَبِمَا جَاءَ بِهِ الْكِتَابُ، قَالَ اللهُ تَعَالَىٰ: ﴿ **فَلَا تَضْرِبُوا لِلَّهِ الْأَمْثَالَ** ﴾ [النحل: ٧٤] يَنْزِلُ كَيْفَ شَاءَ بِقُدْرَتِهِ وَعِلْمِهِ وَعَظَمَتِهِ، أَحَاطَ بِكُلِّ شَيْءٍ)[٤].

ومضىٰ أن مالكًا قال فِي الْأَحَادِيثِ فِي الصِّفَاتِ: أَمِرُّوهَا كَمَا جَاءَتْ [٥].

الثالث: أن التأويل بنزول أمره: ليس بشيء؛ لأنَّ أَمْرَهُ ورحمته لا يزالان ينزلان أبدًا في اللَّيل والنَّهار، وتعالىٰ الملك الجبَّار الَّذي إذا أراد أمرًا قال له كن فيكون في أيِّ وقت شاء، ويختص برحمته من يشاء متىٰ شاء، لا إله إلاَّ هو الكبير المتعال[٦].

- الدليل الثاني: أخرج مسلم عن أبي هُرَيْرَةَ ﷺ قال: قَالَ رَسُولُ اللهِ ﷺ: «يَنْزِلُ اللهُ فِي السَّمَاءِ الدُّنْيَا لِشَطْرِ اللَّيْلِ، أَوْ لِثُلُثِ اللَّيْلِ الْآخِرِ، فَيَقُولُ: مَنْ يَدْعُونِي فَأَسْتَجِيبَ لَهُ، أَوْ يَسْأَلُنِي فَأُعْطِيَهُ، ثُمَّ يَقُولُ: مَنْ يُقْرِضُ غَيْرَ عَدِيمٍ، وَلَا ظَلُومٍ».

حَدَّثَنَا هَارُونُ بْنُ سَعِيدٍ الْأَيْلِيُّ، حَدَّثَنَا ابْنُ وَهْبٍ، قَالَ: أَخْبَرَنِي سُلَيْمَانُ بْنُ بِلَالٍ، عَنْ سَعْدِ بْنِ سَعِيدٍ بِهَذَا الْإِسْنَادِ، وَزَادَ: ثُمَّ يَبْسُطُ يَدَيْهِ -تَبَارَكَ وَتَعَالَىٰ- يَقُولُ: «ثُمَّ يَبْسُطُ يَدَيْهِ -تَبَارَكَ

---

(١) مُحَمَّدُ بنُ عَبْدِ اللهِ بنِ عِيسَىٰ بن مُحَمَّدٍ المُرِّيُّ، الأَنْدَلُسِيُّ، الإِلبيرِي، المعروف ابْنُ أَبِي زَمَنِيْنَ، اسْتبحر مِنَ العِلْم، وَصَنَّفَ فِي الزُّهْد وَالرَّقَائِق، وُلِدَ فِي أَوَّلِ سَنَةِ (٣٢٤هـ)، وَتُوُفِّيَ فِي رَبِيْعٍ الآخِرِ، سَنَة(٣٩٩هـ). سير أعلام النبلاء (١٧/ ١٨٩).

(٢) وثقه أبو حاتم الرازي، وقال الدارقطني: مجهول. وأشار الذهبي قبل اسمه بـ[صح]، أي: أن العمل علىٰ توثيقه. ميزان الاعتدال (٢/ ٨٣).

(٣) أصول السنة لابن أبي زمنين (ص١١٣).

(٤) مختصر الصواعق المرسلة (ص٤٦٨).

(٥) انظر صفحة (٣٨).

(٦) التمهيد لما في الموطأ من المعاني والأسانيد، لابن عبد البر (٧/ ١٤٣).

وَتَعَالَىٰ- يَقُولُ: «مَنْ يُقْرِضُ غَيْرَ عَدُومٍ، وَلَا ظَلُومٍ»[(١)].

- وجه الدلالة من الحديث:

قوله: «ثمَّ يَبْسِطُ يَدَيْهِ» عبارة عن نَشْرِ رَحْمَتِهِ، واستعارة بكثرة عطائه، وإجابته، وإسباغ نعمته، ولا يعترض علىٰ هذا بأنَّ أمره ونهيه وأفعاله في كلِّ حين لا يختصُّ بوقت دون وقت؛ فقد يكون المراد بالأمر هنا فىٰ هذه القضيَّة يختصُّ لقائم اللَّيل، كما يختصُّ رمضان ويوم عرفة وليلة القدر وليلة نصف شعبان وغيرها من الأوقات بأوامر من أوامره، وقضايا من قضاياه، لا تكون فىٰ سائر الأوقات، كما جاء فىٰ كتاب الله، وحديث نبيِّه ﷺ[(٢)].

مناقشة:

نوقش هذا الاستدلال من وجهين:

الأول: هل الرَّحمة والأمر صفة قائمة بذات الله تعالىٰ أم مخلوق مستقلٌّ؟ فلو قلنا الرَّحمة والأمر صفة قائمة بذات الله تعالىٰ، فيلزم من نزولها نزول الذَّات، ولو قلتم مخلوق منفصل، كان الَّذي ينزل ويأتي لفصل القضاء مخلوقًا محدثًا، لا ربَّ العالمين، وهذا معلوم البطلان قطعًا، وهو تكذيب صريح للخبر؛ فإنَّه يَصِحُّ معه أن يقال: لا ينزل إلىٰ سماء الدُّنيا، ولا يأتي لفصل القضاء، وإنَّما الذي ينزل ويأتي غيره، وبهذا بطل القول بنزول أمره، وصحَّ القول بنزول ذاته.

الثاني: أنَّ نزول رحمته وأمره لا يختصُّ بالثُّلث الأخير، ولا بوقت دون وقت ينزل أمره ورحمته، فلا تنقطع رحمته ولا أمره عن العالم العلويِّ والسُّفليِّ طَرْفَةَ عَيْنٍ[(٣)].

والصواب من ذلك:

أنَّ الله ﷻ ينزل نزولاً يليق بجلاله ﷻ من غير تشبيه، ولا تمثيل، ولا تكييف، ولا تعطيل؛ لما يأتي:

---

(١) أخرجه مسلم، كتاب صلاة المسافرين وقصرها، باب الترغيب في الدعاء والذكر في آخر الليل، والإجابة فيه (٧٥٨)-(١٧١).

(٢) إكمال المعلم بفوائد مسلم، القاضي عياض (٣/ ١١٠).

(٣) مختصر الصواعق المرسلة علىٰ الجهمية والمعطلة، لابن القيم (ص٤٧٤).

١- القول بإثبات النُّزول لله تعالىٰ هو قول سَلَفِ هذه الأمَّة.

٢- القول بنزول أمره تمَّ مناقشته بما يُضْعِفُ الاستدلال به.

٣- أنَّ جميع هذه التَّأويلات مبتدعة، لم يَقُلْ أحد من الصَّحابة ﷺ شيئًا منها، ولا أحد من التَّابعين لهم بإحسان؛ وهي خلاف المعروف المتواتر عن أئمَّة السُّنَّة والحديث: أحمد بن حنبل، وغيره من أئمَّة السُّنَّة، ولكنَّ بعض الخائضين بالتَّأويلات الفاسدة يتشبَّث بألفاظ تُنْقَلُ عن بعض الأئمَّة، وتكون إمَّا غلطًا، أو محرَّفة[١].

(١) مجموع الفتاوىٰ، لابن تيمية (٥/ ٤٠٩).

المبحث الثاني: مسألة القول بخلو العرش منه ﷻ إذا نزل[1]

لأهل الحديث في المسألة ثلاثة أقوال:

القول الأول: ينزل ويخلو منه العرش.

القول الثاني: ينزل ولا يخلو منه العرش.

القول الثالث: نثبت نزولاً، ولا نقول يخلو أو لا يخلو.

القول الأول: ينزل ويخلو منه العرش[2]:

قال ابن تيمية: (لم يبلغنا هذا القول إلا عن طائفة قليلة من أهل الحديث)[3].

وقفتُ علىٰ عالِمَيْنِ من أهل الحديث نسب إليهما هذا القول، هما: أبو القاسم ابن منده [4]، وابن حامد الحنبلي [5] ،،،

أما أبو القاسم ابن منده: فنسب شيخ الإسلام هذا القول إليه وقال: (ومِن أهل الحديث مَن يقول: بل يخلو منه العرش، وقد صنف أبو القاسم عبد الرحمن بن أبي عبد الله بن محمد بن منده مصنفًا في الإنكار علىٰ من قال: لا يخلو منه العرش، وسماه: "الرد علىٰ من زعم أن الله في كل مكان، وعلىٰ من زعم أن الله ليس له مكان، وعلىٰ من تأول النزول علىٰ غير النزول")[6].

---

(١) وردت مسألة خلو العرش عند المصنف برقم [١٠٤٨].

وانظر: صفة النزول الإلهي ورد الشبهات حولها، تأليف: عبد القادر الغامدي (ص٢٨٩).

(٢) العرش، تأليف الذهبي (١/ ٢٢٤)، شرح حديث النزول، لابن تيمية (ص ٦٥)، مجموع الفتاوىٰ، لابن تيمية (٥/ ٤١٤)، مختصر الصواعق المرسلة (ص ٤٦٩).

(٣) شرح حديث النزول، لابن تيمية (ص ٦٦) بتصرف.

(٤) أَبُو القَاسِمِ عَبْدُ الرَّحْمَنِ بْنُ مُحَمَّدِ بنِ إِسْحَاقَ بنِ مُحَمَّدِ بنِ يَحْيَىٰ بنِ مَنْدَه العَبْدِيُّ الأَصْبَهَانِيُّ، قال الذهبي: أَطلق عبَارَاتٍ بَدَّعَهُ بَعْضُهُمْ بِهَا، وَهُوَ فِي تَوَالِيفِهِ حَاطِبُ لَيْلٍ؛ يَرْوِي الغَثَّ وَالسَّمِينَ، ستأتي ترجمته [٧٥٠].

(٥) أَبُو عَبْدِ اللهِ الحَسَنُ بنُ حَامِدِ بن عَلِيِّ بنِ مَرْوَانَ البَغْدَادِيُّ، مضت ترجمته في ص (٤٤).

(٦) شرح حديث النزول، لابن تيمية (ص ٤٣).

وأما ابن حامد: نقل عنه شيخ الإسلام أنه قال: (فَإِذَا تَقَرَّرَ هَذَا الْأَصْلُ فِي نُزُولِ ذَاتِهِ مِنْ غَيْرِ صِفَةٍ وَلَا حَدٍّ، فَإِنَّا نَقُولُ: إِنَّهُ بِانْتِقَالٍ مِنْ مَكَانِهِ الَّذِي هُوَ فِيهِ، إِلَّا أَنَّ طَائِفَةً مِنْ أَصْحَابِنَا قَالَتْ: يَنْزِلُ مِنْ غَيْرِ انْتِقَالٍ مِنْ مَكَانِهِ كَيْفَ شَاءَ. وَالصَّحِيحُ مَا ذَكَرْنَا لَا غَيْرُهُ)[1] .

قال ابن القيم: (أَمَّا قَوْلُ ابْنِ حَامِدٍ: "إِنَّهُ نُزُولُ انْتِقَالٍ"، فَهُوَ مُوَافِقٌ قَوْلَ مَنْ يَقُولُ يَخْلُو مِنْهُ الْعَرْشُ)[2] .

أدلة أصحاب هذا القول:

١- أن هذا حقيقة النزول عند العرب، وهذا على ظاهر الأحاديث التي فيها أنه يرتفع عند الفجر بعد نزوله في الثلث الآخر [3] .

٢- أن حديث النزول قد رواه جماعة من الصحابة ﷺ، لم ينقل عن أحد منهم: (لا يخلو منه العرش)[4] .

مناقشة:

ما ذكروه في دليلهم الأول: هو حقيقة نزول أجسادهم، وليس حقيقة نزول الرب ﷻ كنزول المخلوق.

كما أنه ليس كحقيقة نزول بعض المخلوقات، فالروح مثلا تصعد وقت النوم، وهي لا تزال في البدن لا تفارقه إلا عند الموت.

والألفاظ في اللغة ذات القدر المشترك لا يلزم منها التماثل، وتكون مقيدة بحسب إضافتها

وأما ما ذكروه في دليلهم الثاني: قال ابن تيمية: (القائلون بذلك لم يقولوا: إن هذا اللفظ في الحديث، وليس في الحديث أيضًا أنه لا يخلو منه العرش أو يخلو منه العرش، كما يدعيه المدعون لذلك، فليس في الحديث لا لفظ المثبتين لذلك، ولا لفظ النفاة له)[5] .

---

(١) مجموع الفتاوىٰ لابن تيمية (٦/ ١٦٤ - ١٦٥).

(٢) مختصر الصواعق المرسلة (ص٤٧٠).

(٣) المسائل العقدية من كتاب الروايتين والوجهين (ص٦٠). وحديث الارتفاع سيأتي [١١١٤].

(٤) شرح حديث النزول، لابن تيمية (ص ٤٥).

(٥) شرح حديث النزول، لابن تيمية (ص ٤٥).

فلا يصلح هذا دليلا لهم.

القول الثاني: ينزل ولا يخلو منه العرش:

وهو قول جمهور أهل الحديث، منهم: الإمام أحمد، وإسحاق بن راهويه، وحمَّاد بن زيد، وعثمان ابن سعيد الدَّارميّ، وغيرهم، وقال شيخ الإسلام ابن تيمية: هو الصواب [(١)].

سأل بِشْرُ بْنُ السَّرِيِّ[(٢)] حمَّادَ بن زيد فقال: يا أبا إسماعيل، الحديث الذي جاء: «ينزل ربُّنا إلىٰ سماء الدُّنيا» يتحوَّل من مكان إلىٰ مكان؟ فسكت حمَّاد بن زيد، ثمَّ قال: هو في مكانه يَقْرُبُ مِنْ خَلْقِهِ كَيْفَ شاء[(٣)].

قال إسحاق بن راهويه: «دخلتُ علىٰ عبد الله بن طاهر[(٤)]، فقال: ما هذه الأحاديث الَّتي تَرْوُونَهَا؟ قلت: أي شيء أَصْلَحَ الله الأمير؟ قال: تروون أنَّ الله ينزل إلىٰ السَّماء الدُّنيا.

قلت: نعم، رواه الثِّقات الَّذين يروون الأحكام. قال: أَيَنْزِلُ وَيَدَعُ عَرْشَهُ؟ قال: فقلت: يقدر أن ينزل من غير أن يخلو العرش منه؟ قال: نعم[(٥)].

فَحَمَّادُ بْنُ زَيْدٍ يَقُوْلُ: هو في مكانه يَقْرُبُ مِنْ خَلْقِهِ كيف شاء، فأثبت قُرْبَهُ إلىٰ خَلْقِهِ مع كونه فوق عرشه، وعبد الله بن طاهر وهو من خيار مَنْ وَلِيَ الأمر بخراسان كان يعرف أنَّ الله فوق العرش، وأشكل عليه أنَّه ينزل؛ لِتَوَهُّمِهِ أنَّ ذلك يقتضي أن يخلو منه العرش، فأقرَّه الإمام إسحاق علىٰ أنَّه فوق العرش، وقال له: يَقْدِرُ أن ينزل مِنْ غير أن يخلو منه العرش؟ فقال له الأمير: نعم، فقال له إسحاق: لم تتكلَّم في هذا؟ يقول: فإذا كان قادرًا علىٰ ذلك لم يلزم من

---

(١) العرش، تأليف الذهبي (١/ ٢٢٤)، شرح حديث النزول، لابن تيمية (ص ٦٦). وانظر: مجموع الفتاوىٰ، لابن تيمية (٥/ ٤١٤)، مختصر الصواعق المرسلة (ص ٤٦٩).

(٢) بشر بن السري، أبو عمرو الأفوه، بصري، تحول إلىٰ مكة، كان واعظًا ثقة متقنا طعن فيه برأي جهم ثم اعتذر، توفي سنة (١٩٦هـ). الجرح والتعديل (٢/ ٣٥٨) التقريب (٦٨٧).

(٣) شرح حديث النزول، لابن تيمية (ص ٤٠)، العرش، الذهبي (١/ ٢٢٩).

(٤) عَبْدُ اللهِ بنُ طَاهِر بنِ الحُسَيْنِ بنِ مُصْعَبٍ، الأَمِيْرُ العَادِلُ، حَاكِمُ خُرَاسَانَ، سيأتي [١٠٦٨].

(٥) العرش، الذهبي (١/ ٢٣٠).

نزوله خُلُوُّ العرش منه، فلا يجوز أن يعترض علىٰ النُّزول بأنَّه يَلْزَمُ مِنْهُ خُلُوُّ العرش(١).

قال أحمد بن محمَّد البَرْدَعِيُّ التَّميميُّ(٢): لَمَّا أشكل علىٰ مُسَدَّدِ بن مسرهد(٣) أَمْرُ السُّنَّة، وما وقع فيه النَّاس من القَدَر، والرَّفض، والاعتزال، والإرجاء، وَخَلْقِ القرآن، كتب إلىٰ أحمد بن حنبل: أن أكتب إليَّ سُنَّةَ رسول الله ﷺ فَكَتَبَ إليه: بسم الله الرَّحمن الرَّحيم، أمَّا بعد.. ثمَّ ذكر فيها: وينزل الله إلىٰ السَّماء الدُّنيا ولا يخلو منه العرش(٤).

وطعن بعضهم في هذه الرسالة وقالوا: راويها عن أحمد بن حنبل مجهول لا يعرف(٥)، فأجاب شيخ الإسلام: (هي مشهورة عند أهل الحديث والسنة من أصحاب أحمد وغيرهم، تلقوها بالقبول)(٦).

أدلة أصحاب هذا القول:

١ - أن العلو صفة ذاتية لله تعالىٰ، فلا يكون دائما إلا عاليا، وأن خلو العرش يلزم منه أن يكون الرب ﷻ في وقت نزوله ليس عاليا.

٢ - أن كرسيه ﷻ وسع السموات والأرض، قال تعالىٰ: ﴿وَسِعَ كُرْسِيُّهُ السَّمَٰوَٰتِ وَالْأَرْضَ﴾ [البقرة: ٢٥٥]، وقال تعالىٰ: ﴿وَمَا قَدَرُوا اللَّهَ حَقَّ قَدْرِهِ وَالْأَرْضُ جَمِيعًا قَبْضَتُهُ يَوْمَ الْقِيَامَةِ وَالسَّمَٰوَٰتُ مَطْوِيَّاتٌ بِيَمِينِهِ سُبْحَانَهُ وَتَعَالَىٰ عَمَّا يُشْرِكُونَ﴾ [الزمر: ٦٧] فمن هذه عظمته ﷻ كيف يحصره مخلوق، سماء أو غيرها، حتىٰ يقال: إنه إذا نزل ﷻ يخلو منه العرش، أو يصير

(١) شرح حديث النزول، لابن تيمية (ص ٤١).

(٢) أحمد بن محمَّد البَرْدَعِيُّ مجهول، لا يعرف في أصحاب أحمد من اسمه أحمد بن محمَّد. ينظر: شرح حديث النزول، لابن تيمية (ص ٤٤).

(٣) مُسَدَّدُ بنُ مُسَرْهَدِ بنِ مُسَرْبَلٍ الأَسَدِيُّ، الإِمَامُ، الحَافِظُ، الحُجَّةُ، أَبُو الحَسَنِ الأَسَدِيُّ، البَصْرِيُّ، أَحَدُ أَعْلاَمِ الحَدِيْثِ.وُلِدَ سنة (١٥٠هـ)، وتوفي سنة (٢٢٨هـ). سير أعلام النبلاء (١٠/ ٥٩١).

(٤) شرح حديث النزول، لابن تيمية (ص ٤٤).

(٥) شرح حديث النزول، لابن تيمية (ص ٤٠)، وكتب د. عبد العزيز الحميدي دراسة عن رسالة مسدد، وشكك في نسبتها إليه، انظر: براءة الأئمة الأربعة من مسائل المتكلمين (ص١٠٠).

(٦) شرح حديث النزول، لابن تيمية (ص ٥٤).

فوقه، أو يحصره مخلوق أو يحيط به ﷻ[1].

القول الثالث: نثبت نزولاً، ولا نقول يخلو أو لا يخلو:

وهذا قَوْلُ ابْنِ بَطَّةَ، والحافظ عبد الغنيِّ المقدسيِّ[2]، وغيرهما[3].

قال ابن بطَّة: «ينزل ربُّنا ﷻ» ولا نقول: إنَّه يزول، بل ينزل كيف شاء، لا نصف نزوله، ولا نحدُّه، ولا نقول: إنَّ نُزُولَهُ زَوَالُهُ[4].

وقال الحافظ المقدسيُّ: «ومن قال يخلو العرش عند النُّزول أو لا يخلو، فقد أتىٰ بقول مبتدع، ورأي مخترع[5].

وقال ابن القيِّم: وأمَّا الَّذين أمسكوا عن الأمرين وقالوا: لا نقول يتحرَّك وينتقل، ولا ننفي ذلك عنه، فهم أسعد بالصَّواب والاتِّباع؛ فإنَّهم نطقوا بما نطق به النَّصُّ، وسكتوا عمَّا سكت عنه، وتظهر صحَّة هذه الطَّريقة ظهورًا تامًّا فيما إذا كانت الألفاظ الَّتي سكت النَّصُّ عنها مجملة محتملة لمعنيين: صحيح، وفاسد، كلفظ الحركة والانتقال والجسم والحيِّز والجهة والأعراض والحوادث والعلَّة والتَّغيُّر والتَّركيب، ونحو ذلك من الألفاظ الَّتي تحتها حقٌّ وباطل، فهذه لا تُقْبَلُ مُطْلَقًا، ولا تُرَدُّ مُطْلَقًا؛ فإنَّ الله – سبحانه – لم يُثْبِتْ لنفسه هذه المسمَّيات، ولم يَنْفِهَا عنه، فمن أثبتها مطلقًا فقد أخطأ، ومن نَفَاهَا مُطْلَقًا فقد أخطأ؛ فإنَّ معانيها منقسمة إلىٰ ما يمتنع إثباته لله، وما يجب إثباته له.

فإنَّ الانتقال يراد به انتقال الجسم والعرض من مكان هو محتاج إليه إلىٰ مكان آخر يحتاج إليه، وهو يمتنع إثباته للرَّبِّ تعالىٰ، وكذلك الحركة إذا أريد بها هذا المعنىٰ امتنع إثباتها لله تعالىٰ، ويراد بالحركة والانتقال حركة الفاعل من كونه فاعلاً، وانتقاله أيضًا من كونه غير فاعل

---

(١) شرح حديث النزول، لابن تيمية (ص ١١٧، ١٩١).

(٢) عَبْدُ الغَنِيِّ بنُ عَبْدِ الوَاحِدِ بنِ عَلِيِّ بنِ سُرُوْرٍ المَقْدِسِيُّ، الجَمَّاعِيْلِيُّ سيأتي [٧٧٨].

(٣) العرش، تأليف: الذهبي (١/ ٢٢٤)، شرح حديث النزول، لابن تيمية (ص ٦٥)، مجموع الفتاوىٰ، لابن تيمية (٥/ ٤١٤)، مختصر الصواعق المرسلة علىٰ الجهمية والمعطلة، لابن القيم (ص ٤٦٩).

(٤) الإبانة الكبرىٰ، لابن بطة (٧/ ٢٣٧).

(٥) الاقتصاد في الاعتقاد، لعبد الغني المقدسي (ص١١٢).

إلىٰ كونه فاعلاً.

فهذا المعنىٰ حَقٌّ في نَفْسِهِ لا يُعْقَلُ كون الفاعل إلاَّ به، فَنَفْيُهُ عن الفاعل نَفْيٌ لحقيقة الفعل، وَتَعْطِيْلٌ له، وقد يُرَادُ بالحركة والانتقال ما هو أعمُّ من ذلك، وهو فعل يقوم بذات الفاعل يتعلَّق بالمكان الَّذي قصد له، وأراد إيقاع الفعل بنفسه فيه.

وقد دلَّ القرآن والسُّنَّة والإجماع علىٰ أنَّه – سبحانه – يجيء يوم القيامة، وينزل لفصل القضاء بين عباده، ويأتي في ظُلَلٍ من الغمام والملائكة، وينزل كلَّ ليلة إلىٰ سماء الدُّنيا، وينزل عشيَّة عَرَفَةَ، وينزل إلىٰ الأرض قبل يوم القيامة، وينزل إلىٰ أهل الجنة.

وهذه أفعال يفعلها بنفسه في هذه الأمكنة، فلا يجوز نفيها عنه بنفي الحركة والنقلة المختصة بالمخلوقين، فإنها ليست من لوازم أفعاله المختصة به، فما كان من لوازم أفعاله لم يجز نفيه عنه، وما كان من خصائص الخلق لم يجز إثباته له، وحركة الحي من لوازم ذاته، ولا فرق بين الحي والميت إلا بالحركة والشعور؛ فكلُّ حيٍّ متحرك بالإرادة وله شعور، فنفي الحركة عنه كنفي الشعور، وذلك يستلزم نفي الحياة(١).

قال ابن عثيمين: وعندي أنَّ هذه الطَّريقة أسلم طريقة؛ أن لا نسأل عن شيء لم يَسأل عنه الصَّحابة ﷺ وأن نلقِّم من سأل عنه حجرًا، فإذا قال قائل: أنا أريد المعقول، قلنا: اجعل عقلك في نفسك، وفكر في نفسك، أما في مثل هذا الأمر فلا تفكِّر فيه ما دام لم يأتك خبر عنه.

وللأسف فإنَّ بعض النَّاس يجادل ويقول: دعوني أتصوَّر النُّزول حقيقة؛ حتَّىٰ أتبيَّن هل خلا منه العرش أم لا؟ فنقول: سبحان الله! ألا يسعك ما وسع الصَّحابة ﷺ؟ اسكت واترك هذا الكلام الذي لم يَقُلْهُ الصحابة ﷺ للرَّسول ﷺ وهم أشدُّ النَّاس حرصًا علىٰ العلم بالله(٢).

مناقشة:

إن هذه المسألة لم يتكلم فيها أحد في عهد الصحابة ﷺ، إنما أثيرت بعد زمن الصحابة ﷺعندما أحدث الجهمية بدعهم، فأجاب العلماء عن هذه الشبهة وغيرها من الشبهات، ولو أثيرت هذه البدعة في عهد الصحابة ﷺ لما سكتوا عنها ﷺ، والأئمة تكلموا في مسائل من أجل

(١) مختصر الصواعق المرسلة علىٰ الجهمية والمعطلة، لابن القيم (ص ٤٧٣).

(٢) الدرة المضيَّة في عقد أهل الفرقة المرضيَّة، لابن عثيمين (ص٢٧٥).

الرد علىٰ المبتدعة، كبدعة خلق القرآن والوقف والقدر وصفة العلو وغيرها، بل كان السكوت عن بدعة القول بخلق القرآن وغيرها آنذاك: غير محمود، فالأئمة لم يبتدؤوا الخوض في هذه المسائل، ولا يرتضون الخوض فيها، إنما تكلموا فيها في معرض الرد علىٰ المبتدعة من أجل بيان الحق.

أخرج الآجري: **حَدَّثَنَا ابْنُ مَخْلَدٍ قَالَ: حَدَّثَنَا أَبُو دَاوُدَ السِّجِسْتَانِيُّ قَالَ: سَمِعْتُ أَحْمَدَ يَسْأَلُ: هَلْ لَهُمْ رُخْصَةٌ أَنْ يَقُولَ الرَّجُلُ: الْقُرْآنُ كَلَامُ اللهِ، ثُمَّ يَسْكُتُ؟ فَقَالَ: وَلِمَ يَسْكُتْ؟ لَوْلَا مَا وَقَعَ فِيهِ النَّاسُ كَانَ يَسَعُهُ السُّكُوتُ، وَلَكِنْ حَيْثُ تَكَلَّمُوا فِيمَا تَكَلَّمُوا، لِأَيِّ شَيْءٍ لا يَتَكَلَّمُونَ؟** قَالَ مُحَمَّدُ بْنُ الْحُسَيْنِ[(١)] : مَعْنَىٰ قَوْلِ أَحْمَدَ بْنِ حَنْبَلٍ فِي هَذَا الْمَعْنَىٰ يَقُولُ: لَمْ يَخْتَلِفْ أَهْلُ الْإِيمَانِ أَنَّ الْقُرْآنَ كَلَامُ اللهِ تَعَالَىٰ؟ فَلَمَّا جَاءَ جَهْمُ بْنُ صَفْوَانَ فَأَحْدَثَ الْكُفْرَ بِقَوْلِهِ: "الْقُرْآنُ مَخْلُوقٌ"، لَمْ يَسَعِ الْعُلَمَاءَ إِلَّا الرَّدُّ عَلَيْهِ بِأَنَّ الْقُرْآنَ كَلَامُ اللهِ غَيْرَ مَخْلُوقٍ بِلَا شَكٍّ، وَلَا تَوَقُّفٍ فِيهِ، فَمَنْ لَمْ يَقُلْ غَيْرَ مَخْلُوقٍ سُمِّيَ وَاقِفِيًّا، شَاكًّا فِي دِينِهِ[(٢)] .

<u>الرأي الراجح</u>:

الصَّواب هو القول الثَّاني بأنَّه ﷻ لا يزال فوق العرش، ولا يخلو العرش منه، مع دنوِّه ونزوله إلىٰ السماء الدنيا، ولا يكون العرش فوقه[(٣)] ؛ لما يأتي:

١- أنَّ الله ﷻ علىٰ كلِّ شيء قدير.

٢- القول بأنَّه يخلو منه عرشه فيه تشبيه بالمخلوقات، والله ﷻ ليس كمثله شيء.

٣- هذا القول هو المأثور عن سلف الأمَّة وأئمَّتها.

---

(١) هو الآجري نفسه.

(٢) الشريعة للآجري (١٨٧) إسناده صحيح. ابن مَخْلَدٍ: هو مُحَمَّدُ بنُ مَخْلَدِ بنِ حَفْصٍ أَبُو عَبْدِ اللهِ الدُّورِيُّ العَطَّارُ، قال الدارقطني: ثقة مأمون. سير أعلام النبلاء (١٥/ ٢٥٦).

(٣) شرح حديث النزول لابن تيمية (ص٦٦).

المبحث الثالث: النزول بالذات[1]

مر بنا في المبحث الأول [2] أن أهل السنة والجماعة يثبتون صفة النزول لله ﷻ على الوجه الذي يليق به ﷻ بلا تأويل.

وأما إضافة لفظ "الذات" إلى النزول، فيُذكر عن المنتسبين إلى أهل السُّنَّة والجماعة قولان:

القول الأول: أنه ينزل بذاته.

القول الثاني: نقول ينزل، ولا نقول بذاته ولا بغير ذاته، بل نطلق اللفظ كما أطلقه رسول الله ﷺ ونسكت عمَّا سكت عنه.

القول الأول: أنه ينزل بذاته:

وهو قول نُعَيْمِ بْنِ حَمَّادٍ والإمام أَبِي الْقَاسِمِ التَّيْمِيِّ وَأَبِي الْفَرَجِ ابْنِ الْجَوْزِيِّ، وطوائف من أهل الحديث والسنة والصوفية والمتكلمين[3] :

أدلة هذا القول:

عن أنس بن مالك ؓ أَنَّ النَّبِيَّ ﷺ قَالَ: إِنَّ الله - جلَّ اسمُه - إذا أراد أن ينزل نزل بذاته[4].

مناقشة:

أولا: هذا الحديث لا يصح، وإليك أقوال العلماء فيه،،،

قال أبو موسى المديني[5]: إسناده مدخول، وفيه يقال: وعلى بعضهم مطعن لا تقوم بمثله

---

(١) وردت مسألة إضافة لفظ "الذات" إلى النزول عند المصنِّف برقم [١٠٦٤].

وانظر: صفة النزول الإلهي ورد الشبهات حولها، تأليف: عبد القادر الغامدي (ص٢٧٩).

(٢) انظر صفحة (٣٧).

(٣) مختصر الصواعق المرسلة (ص٤٤٤، ٤٦٩). وانظر: الاستذكار لابن عبد البر (٢/ ٥٣٠) فتح الباري لابن رجب (٦/ ٥٣٣) الردود لبكر أبو زيد (ص٤٦٧).

(٤) العلو للعلي الغفار، تأليف الذهبي (ص٩١). وسيأتي [١٠٦٤].

(٥) محمد بن أبي بكر عمر بن أحمد بن عمر الْمَدِينِي الأَصْبَهَانِيُّ، سيأتي [٧٧٩].

الحجَّة، ولا يجوز نسبة قوله إلىٰ رسوله ﷺ وإن كنَّا نعتقد صحَّته، إلاَّ أن يُرَدَّ بإسناد صحيح[1].

وقال الذَّهبيُّ: هذا إسناد ساقط، وَبِشْرٌ لا نَدْرِيْ من هو، وقال في رواية: (بذاته)، ولعلَّ هذا موضوع[2].

(١) مختصر الصواعق المرسلة علىٰ الجهمية والمعطلة، لابن القيم (ص٤٦٩).

(٢) إبطال التأويلات لأخبار الصفات، القاضي أبو يعلىٰ (ص ٢٦٥)، العلو للعلي الغفار في إيضاح صحيح الأخبار وسقيمها، الذهبي (ص٩١).

القول الثاني: نقول ينزل، ولا نقول بذاته ولا بغير ذاته، بل نطلق اللفظ كما أطلقه رسول الله ﷺ ونسكت عما سكت عنه[١]:

أدلة هذا القول:

- الدليل الأول: عَنْ أَبِي هُرَيْرَةَ ﷺ: أَنَّ رَسُولَ اللهِ ﷺ قَالَ: يَنْزِلُ رَبُّنَا -تَبَارَكَ وَتَعَالَىٰ- كُلَّ لَيْلَةٍ إِلَىٰ السَّمَاءِ الدُّنْيَا حِينَ يَبْقَىٰ ثُلُثُ اللَّيْلِ الآخِرُ يَقُولُ: مَنْ يَدْعُونِي فَأَسْتَجِيبَ لَهُ؟ مَنْ يَسْأَلُنِي فَأُعْطِيَهُ؟ مَنْ يَسْتَغْفِرُنِي فَأَغْفِرَ لَهُ؟[٢].

- الدليل الثاني: عن أبي هُرَيْرَةَ ﷺ قال: قَالَ رَسُولُ اللهِ ﷺ: يَنْزِلُ اللهُ فِي السَّمَاءِ الدُّنْيَا لِشَطْرِ اللَّيْلِ، أَوْ لِثُلُثِ اللَّيْلِ الْآخِرِ، فَيَقُولُ: مَنْ يَدْعُونِي فَأَسْتَجِيبَ لَهُ؟ أَوْ يَسْأَلُنِي فَأُعْطِيَهُ؟ ثُمَّ يَقُولُ: مَنْ يُقْرِضُ غَيْرَ عَدِيمٍ، وَلَا ظَلُومٍ؟

حَدَّثَنَا هَارُونُ بْنُ سَعِيدٍ الْأَيْلِيُّ، حَدَّثَنَا ابْنُ وَهْبٍ، قَالَ: أَخْبَرَنِي سُلَيْمَانُ بْنُ بِلَالٍ، عَنْ سَعْدِ بْنِ سَعِيدٍ بِهَذَا الْإِسْنَادِ، وَزَادَ: ثُمَّ يَبْسُطُ يَدَيْهِ -تَبَارَكَ وَتَعَالَىٰ- يَقُولُ: «مَنْ يُقْرِضُ غَيْرَ عَدُومٍ، وَلَا ظَلُومٍ»[٣].

وجه الدلالة من الحديثين:

لفظ النُّزول في الحديثين مجمل، وليس فيه أنَّ النُّزول يكون بذاته أو بغير ذاته، وليس المسلم في حاجة إلىٰ أن يقول ينزل بذاته، ما دام الفعل أضيف إليه؛ فهو له[٤].

والذي عليه أهل العلم من أهل السُّنَّة والحقِّ الإيمان بمثل هذا وشبهه من القرآن والسُّنن دون كيفيَّة، فيقولون: ينزل، ولا يقولون: كيف النُّزول؟ ولا يقولون: كيف الاستواء؟ ولا كيف المجيء في قوله ﷻ: ﴿وَجَآءَ رَبُّكَ وَٱلْمَلَكُ صَفًّا صَفًّا ﴿٢٢﴾﴾ [سورة الفجر آية: ٢٢]، ولا كيف التَّجلِّي في قوله: ﴿فَلَمَّا تَجَلَّىٰ رَبُّهُۥ لِلْجَبَلِ﴾ [سورة الأعراف آية: ١٤٣][٥].

---

(١) مختصر الصواعق المرسلة (ص٤٦٩)، فتح الباري لابن رجب (٦/ ٥٣٣).

(٢) تقدم تخريجه في صفحة (٤٢).

(٣) تقدم تخريجه في صفحة (٤٨).

(٤) مجموع فتاوىٰ ورسائل فضيلة الشيخ محمد بن صالح العثيمين (٨/ ٤٠٠).

(٥) الاستذكار، لابن عبد البر (٢/ ٥٣٠).

قال عبَّاد بن العوَّام[1]: قدم علينا شريك واسطًا، فقلنا له: إنَّ عندنا قومًا ينكرون هذه الأحاديث؛ أنَّ الله ﷻ يَنْزِلُ إلىٰ السَّماء الدنيا. فقال شريك: إنَّما جاءنا بهذه الأحاديث من جاء بالسُّنن عن رسول الله ﷺ الصَّلاةِ، والصِّيَامِ، والزَّكاةِ، والحجِّ، وإنَّما عرفنا الله ﷻ بهذه الأحاديث[2].

وقال الشَّافعيُّ: ليس في سُنَّةِ رسول الله ﷺ إلاَّ اتِّباعُهَا، ولا نعترض عليه بِكَيْفٍ، ولا يَسَعُ عالمًا فيما ثبت من السُّنَّة إلاَّ التَّسليمَ؛ لأنَّ الله قد فَرَضَ اتِّباعَها، وقد قال قوم: إنَّه ينزل أَمْرُهُ، وَتَنْزِلُ رَحْمَتُهُ وَنِعْمَتُهُ، وهذا ليس بشيء؛ لأنَّ أَمْرَهُ بما شاء من رحمته ونقمته، ينزل باللَّيل والنَّهار بلا تَوْقِيتِ ثُلُثِ اللَّيلِ ولا غَيْرِهِ[3].

وخلاصة القول في المسألة: أن الأحاديث صريحة في إطلاق لفظ النزول، ولم يرد فيها لفظ (بذاته)، فمن أطلقها إنما أراد بها الرد علىٰ الجهمية والمعطلة والمفوضة، ومن لم يطلقها فقد وقف مع النصوص، مع إقراره بأن الأحاديث صريحة في ذلك.

---

(١) عَبَّادُ بنُ العَوَّام بنِ عُمَرَ بنِ عَبْدِ اللهِ بنِ المُنْذِرِ الكِلاَبِيُّ، الإمام، المحدث، كَانَ مِنْ نُبَلاَءِ الرِّجَالِ فِي كُلِّ أَمْرِهِ. تُوُفِّيَ سَنَةَ بِضْعٍ وَثَمَانِيْنَ وَمائَةٍ. ينظر: سير أعلام النبلاء، الذهبي (٨/ ٥١١).

(٢) الشريعة، الآجري (٣/ ١١٢٦)، شرح أصول الاعتقاد (٣/ ٥٥٩)، الاستذكار، لابن عبد البر (٢/ ٥٣٠).

(٣) الاستذكار، لابن عبد البر (٢/ ٥٣٠).

المبحث الرابع: النزول والإتيان والمجيء يكون بحركة وانتقال أم لا[1]؟

يُذكر عن المنتسبين إلىٰ أهل السُّنَّة والجماعة في المسألة قولان:

القول الأول: نزول انتقال.

القول الثاني: الإمساك عن القول في المسألة.

القول الأول: نزول انتقال.

وهو قول أبي عبد الله ابن حامد[2][3].

قَالَ الْقَاضِي أَبُو يَعْلَىٰ فِي كِتَابِ "الْوَجْهَيْنِ وَالرِّوَايَتَيْنِ": ذَهَبَ شَيْخُنَا أَبُو عَبْدِ اللهِ إِلَىٰ أَنَّهُ نُزُولُ انْتِقَالٍ، قَالَ: لِأَنَّ هَذَا حَقِيقَةُ النُّزُولِ عِنْدَ الْعَرَبِ[4].

أدلة هذا القول:

- الدليل الأول: عَنْ أَبِي هُرَيْرَةَ ﷺ أَنَّ رَسُولَ اللهِ ﷺ قَالَ: يَنْزِلُ رَبُّنَا -تَبَارَكَ وَتَعَالَىٰ- كُلَّ لَيْلَةٍ إِلَىٰ السَّمَاءِ الدُّنْيَا حِينَ يَبْقَىٰ ثُلُثُ اللَّيْلِ الآخِرُ يَقُولُ: مَنْ يَدْعُونِي فَأَسْتَجِيبَ لَهُ؟ مَنْ يَسْأَلُنِي فَأُعْطِيَهُ؟ مَنْ يَسْتَغْفِرُنِي فَأَغْفِرَ لَهُ؟[5].

- الدليل الثاني: عن أبي هُرَيْرَةَ ﷺ قَالَ: قَالَ رَسُولُ اللهِ ﷺ: يَنْزِلُ اللهُ فِي السَّمَاءِ الدُّنْيَا لِشَطْرِ اللَّيْلِ، أَوْ لِثُلُثِ اللَّيْلِ الآخِرِ، فَيَقُولُ: مَنْ يَدْعُونِي فَأَسْتَجِيبَ لَهُ؟ أَوْ يَسْأَلُنِي فَأُعْطِيَهُ؟ ثُمَّ يَقُولُ: مَنْ يُقْرِضُ غَيْرَ عَدِيمٍ وَلَا ظَلُومٍ؟.

وفي رواية: ثُمَّ يَبْسُطُ يَدَيْهِ -تَبَارَكَ وَتَعَالَىٰ- يَقُولُ: «مَنْ يُقْرِضُ غَيْرَ عَدُومٍ وَلَا ظَلُومٍ»[6].

---

(١) هذه المسألة متعلقة بالمبحث الثاني (ص٥١) ومتعلقة بها، ذكرتها هنا إتماما لها.

وانظر: صفة النزول الإلهي ورد الشبهات حولها، تأليف: عبد القادر الغامدي (ص٣٣٢).

(٢) أَبُو عَبْدِ اللهِ الحَسَنُ بنُ حَامِدِ بن عَلِيِّ بنِ مَرْوَانَ البَغْدَادِيُّ، مضت ترجمته في ص (٤٢).

(٣) مختصر الصواعق المرسلة (ص ٤٦٩)، العرش، تأليف: الذهبي (١/ ٢٢٧).

(٤) مختصر الصواعق المرسلة علىٰ الجهمية والمعطلة، لابن القيم (ص ٤٦٩).

(٥) تقدم تخريجه في صفحة (٤٢).

(٦) تقدم تخريجه في صفحة (٤٨).

ـ وجه الدلالة من الحديثين:

استدلَّ أبو عبد الله ابن حامد بدلالة اللُّزوم؛ فالنُّزول في لغة العرب معناه: انْحِطَاطٌ من عُلُوٍّ[1].

قال ابن فارس: النُّون والزَّاء واللاَّم كلمة صحيحة تدلُّ علىٰ هبوط شيء ووقوعه. ونزل عن دابَّته نزولاً. ونزل المطر من السَّماء نزولاً[2].

هذه هي حقيقة النُّزول عند العرب؛ أن يكون بحركة وانتقال، والقرآن الكريم نزل بلغة العرب، والله ﷻ يخاطبنا بها، وليس في العقل ولا في النَّقل ما يُحِيْلُ الانتقالَ عليه؛ فإنَّه كالمجيء والإتيان والذَّهاب والهبوط، هذه أنواع الفعل اللاَّزم القائم به، كما أنَّ الخَلْقَ والرِّزْقَ والإماتة والإحياء والقبض والبسط أَنْوَاعٌ للفعل المتعدِّي، وهو -سبحانه- مَوْصُوْفٌ بالنَّوْعَيْنِ، وقد يجمعهما، كَقَوْلِهِ: ﴿خَلَقَ ٱلسَّمَٰوَٰتِ وَٱلْأَرْضَ فِى سِتَّةِ أَيَّامٍ ثُمَّ ٱسْتَوَىٰ عَلَى ٱلْعَرْشِ﴾ [يونس: ٣].

والانتقال جنس لأنواع المجيء والإتيان والنُّزول والهبوط والصُّعود والدُّنُوِّ والتَّدلِّي ونحوها، وإثبات النَّوع مع نفي جنسه جمع بين النَّقيضين، كما أنَّه ليس في القول بلازم النُّزول والمجيء والإتيان والاستواء والصعود محذور البتَّة، ولا يستلزم ذلك نقصًا ولا سَلْبَ كمال، بل هو الكمال نفسه، وهذه الأفعال كمال ومدح؛ فهي حَقٌّ دَلَّ عليه النَّقْلُ، وَلاَزِمُ الْحَقِّ حَقٌّ[3].

مناقشة:

القول باللُّزوم هنا باطل؛ لأنَّ القائل بالنُّزول هو الله ﷻ ورسوله ﷺ، ولم يُخْبِرِ اللهُ ولا رسولُه أنَّ نزوله بانتقال، فبطل الإلزام[4].

---

(١) تاج العروس من جواهر القاموس، الزبيدي (٣٠/ ٤٧٨)، مادة: نزل.

(٢) مقاييس اللغة، لابن فارس (٥/ ٤١٧)، مادة: نزل.

(٣) مختصر الصواعق المرسلة علىٰ الجهمية والمعطلة، لابن القيم (ص ٤٧٠).

(٤) مختصر الصواعق المرسلة علىٰ الجهمية والمعطلة، لابن القيم (ص ٤٧٢).

القول الثاني: الإمساك عن القول في المسألة.

وهو اختيار كثير من أهل الحديث والفقهاء والصوفية، كابن بطة وَغَيْرِهِ[١].

وهؤلاء فيهم من يَقِفُ عن إثبات اللَّفظ مع الموافقة على المعنى، وهو قول كثير منهم، ومنهم من يمسك عن إثبات المعنى، وعن اللَّفظ[٢].

أدلة هذا القول:

- الدليل الأول: **عَنْ أَبِي هُرَيْرَةَ ﷺ أَنَّ رَسُولَ اللهِ ﷺ قَالَ: يَنْزِلُ رَبُّنَا -تَبَارَكَ وَتَعَالَى- كُلَّ لَيْلَةٍ إِلَى السَّمَاءِ الدُّنْيَا حِينَ يَبْقَى ثُلُثُ اللَّيْلِ الآخِرُ يَقُولُ: مَنْ يَدْعُونِي فَأَسْتَجِيبَ لَهُ؟ مَنْ يَسْأَلُنِي فَأُعْطِيَهُ؟ مَنْ يَسْتَغْفِرُنِي فَأَغْفِرَ لَهُ؟**[٣].

- الدليل الثاني: عن **أبي هُرَيْرَةَ ﷺ** قال: **قَالَ رَسُولُ اللهِ ﷺ: يَنْزِلُ اللهُ فِي السَّمَاءِ الدُّنْيَا لِشَطْرِ اللَّيْلِ، أَوْ لِثُلُثِ اللَّيْلِ الآخِرِ، فَيَقُولُ: مَنْ يَدْعُونِي فَأَسْتَجِيبَ لَهُ؟ أَوْ يَسْأَلُنِي فَأُعْطِيَهُ؟ ثُمَّ يَقُولُ: مَنْ يُقْرِضُ غَيْرَ عَدِيمٍ وَلَا ظَلُومٍ؟**

وفي رواية: **ثُمَّ يَبْسُطُ يَدَيْهِ -تَبَارَكَ وَتَعَالَى- يَقُولُ: «مَنْ يُقْرِضُ غَيْرَ عَدُومٍ وَلَا ظَلُومٍ؟»**[٤].

وجه الدلالة من الحديثين:

لفظ النُّزول في الحديثين لَفْظٌ مُجْمَلٌ، ليس فيه إثبات للحركة، ولا نَفْيُهُ عنها، وما كان كذلك فالقاعدة تقول: الألفاظ التي سكت النَّصُّ من الكتاب والسُّنَّة عنها مجملة محتملة لمعنيين: صحيح، وفاسد؛ كلفظ الحركة، والانتقال، ونحو ذلك من الألفاظ الَّتي تحتها حقٌّ وَبَاطِلٌ، فهذه لا تُقْبَلُ مُطْلَقًا، ولا تُرَدُّ مُطْلَقًا؛ فإنَّ الله -سبحانه- لم يُثْبِتْ لنفسه هذه المسمَّيات، ولم يَنْفِهَا عنه[٥].

---

(١) شرح حديث النزول لابن تيمية (ص١٨٨).

(٢) العرش، الذهبي (١/ ٢٢٧).

(٣) تقدم تخريجه في صفحة (٤٢).

(٤) تقدم تخريجه في صفحة (٤٨).

(٥) مختصر الصواعق المرسلة على الجهمية والمعطلة، لابن القيم (ص ٤٧٤).

قال سفيان بن عيينة: كلُّ ما وَصَفَ اللهُ نَفْسَهُ في كتابه فتفسيره قراءته والسُّكوت عنه؛ ليس لأحد أن يفسِّره إلاَّ الله ورسوله[1].

وقال عبد الله بن أحمد بن حنبل: كنت أنا وأبي عَابِرَيْنِ في المسجد، فسمع قاصًّا يقصُّ بحديث النُّزول، فقال: إذا كان ليلة النِّصف من شعبان ينزل الله ﷻ إلىٰ سماء الدُّنيا بلا زَوَالٍ ولا انْتِقَالٍ ولا تغيُّر حال. فارتعد أبي ﵀ واصفرَّ لَوْنُهُ، وَلَزِمَ يدي، وأمسكتُه حتَّىٰ سكن ثمَّ قال: قف بنا علىٰ هذا المتخوِّض. فلمَّا حاذاه قال: يا هذا، رسول الله أَغْيَرُ علىٰ ربِّه ﷻ مِنْكَ، قل كما قال رَسُولُ الله ﷺ. وانصرف[2].

قال حمَّاد بن زيد: (هو في مكانه يقرب من خلقه كما يشاء). فعلق ابن رجب بقوله: (ومراده أنَّ نزوله ليس هو انتقالاً من مكان إلىٰ مكان كنزول المخلوقين)[3].

وقال ابن تيمية: فإن قال لنا: كيف النُّزول منه جلَّ وعزَّ؟ قلنا: لا نحكم علىٰ النُّزول منه بشيء، ولكنَّا نبيِّن كيف النُّزول منَّا، وما تحتمله اللُّغة من هذا اللَّفظ، والله أعلم بما أراد.

والنُّزول منَّا يكون بمعنيين:

أحدهما: الانتقال من مكان إلىٰ مكان، كنزولك من الجبل إلىٰ الحضيض، ومن السَّطح إلىٰ الدَّار.

والمعنىٰ الآخر: إقبالك إلىٰ الشَّيء بالإرادة والنِّيَّة. كذلك الهبوط والارتفاع والبلوغ والمصير وأشباه هذا من الكلام[4].

قال ابن القيِّم: وأمَّا الذين أمسكوا عن الأمرين وقالوا: لا نقول يتحرَّك وينتقل، ولا ننفي ذلك عنه، فهم أسعد بالصَّواب والاتِّباع[5].

---

(١) لوامع الأنوار البهية، السفاريني (١/ ٢٦١).

(٢) الاقتصاد في الاعتقاد، لعبد الغني المقدسي (ص ١١٠).

(٣) فتح الباري شرح صحيح البخاري، لابن رجب (٣/ ١١٧).

(٤) شرح حديث النزول، لابن تيمية (ص ٦١).

(٥) مختصر الصواعق المرسلة علىٰ الجهمية والمعطلة، لابن القيم (ص ٤٧٤).

الرأي الراجح:

الرَّاجح القول بأنَّ الله ينزل، ولا نقول بحركة وانتقال، ولا بدون حركة وانتقال، بل نمسك عن ذلك؛ لما يأتي:

١- القائلون بذلك نطقوا بما نطق به النَّصُّ، وسكتوا عمَّا سكت عنه.

٢- الألفاظ الَّتي سكت النَّصُّ من الكتاب والسُّنَّة عنها مجملة محتملة لمعنيين: صحيح وفاسد، كلفظ الحركة والانتقال والجسم والحيِّز والجهة والأعراض والحوادث والعلَّة والتَّغيُّر والتَّركيب، ونحو ذلك من الألفاظ التي تحتها حَقٌّ وباطل؛ فهذه لا تُقْبَلُ مطلقًا، ولا تُرَدُّ مُطْلَقًا؛ فإنَّ الله سبحانه لم يثبت لنفسه هذه المسمَّيات، ولم يَنْفِهَا عنه.

٣- من أَثْبَتَ الألفاظ المجملة مطلقًا فقد أخطأ، ومن نفاها مطلقًا فقد أخطأ؛ فإنَّ معانيها منقسمة إلىٰ ما يَمْتَنِعُ إثباته لله، وما يجب إثباتُه له؛ فإنَّ الانتقال يراد به انتقال الجسم والعَرَضِ من مكان هو محتاج إليه إلىٰ مكان آخر يحتاج إليه، وهو يمتنع إثباته للرَّبِّ تعالىٰ، وكذلك الحركة إذا أريد بها هذا المعنىٰ، امتنع إثباتها لله تعالىٰ، ويراد بالحركة والانتقال حركة الفاعل من كونه فاعلاً، وانتقاله أيضًا من كَوْنِهِ غير فاعل إلىٰ كونه فاعلاً.

فهذا المعنىٰ حَقٌّ في نفسه، لا يُعْقَلُ كون الفاعل إلاَّ به، فنفيه عن الفاعل نَفْيٌ لحقيقة الفعل، وتعطيل له، وقد يراد بالحركة والانتقال ما هو أَعَمُّ من ذلك، وهو فعل يقوم بذات الفاعل يتعلَّق بالمكان الَّذي قصد له، وأراد إيقاع الفعل بنفسه فيه، وقد دلَّ القرآن والسُّنَّة والإجماع علىٰ أنَّه -سبحانه- يجيء يوم القيامة، وينزل لفصل القضاء بين عباده، ويأتي في ظُلَلٍ من الغمام والملائكة، وينزل كلَّ ليلة إلىٰ سماء الدُّنيا، وينزل عشيَّة عَرَفَةَ، وينزل إلىٰ الأرض قبل يوم القيامة، وينزل إلىٰ أهل الجنَّة.

وهذه أفعال يفعلها بنفسه في هذه الأمكنة، فلا يجوز نفيها عنه بنفي الحركة والنقلة المختصَّة بالمخلوقين؛ فإنَّها ليست من لوازم أفعاله المختصَّة به، فما كان من لوازم أفعاله لم يجز نَفْيُهُ عنه، وما كان من خصائص الخَلْقِ لم يجز إثباته له، وحركة الحيِّ من لوازم ذاته، ولا

فَرْقَ بين الحيِّ والميِّت إلاَّ بالحركة والشُّعور؛ فكلُّ حيٍّ مُتَحَرِّكٌ بالإرادة، وله شُعُوْرٌ؛ فَنَفْيُ الحركة عنه كَنَفْيِ الشُّعُورِ، وذلك يستلزم نَفْيَ الحياة[1].

(١) مختصر الصواعق المرسلة على الجهمية والمعطلة، لابن القيم (ص ٤٧٤).

المبحث الخامس: صفة القعود(١)

اختلف المنتسبون إلىٰ أهل السُّنَّة والجماعة في إثبات صفة الجلوس أو القعود لله ﷻ علىٰ قولين:

- القول الأول: إثبات صفة القعود لله تعالىٰ.

- القول الثاني: عدم إثبات صفة القعود لله تعالىٰ(٢).

القول الأول: إثبات صفة القعود لله تعالى.

وهو قول أكثر أهل السُّنَّة(٣).

أدلة هذا القول:

- أولاً: القرآن الكريم:

- **الدليل الأول:** قال تعالىٰ: ﴿**وَمِنَ ٱلَّيۡلِ فَتَهَجَّدۡ بِهِۦ نَافِلَةٗ لَّكَ عَسَىٰٓ أَن يَبۡعَثَكَ رَبُّكَ مَقَامٗا مَّحۡمُودٗا ٧٩**﴾ [سورة الإسراء آية: ٧٩] .

وجه الدلالة من الآية: قال مجاهد: يجلسه معه علىٰ العرش(٤).

- ثانياً: السُّنَّة النَّبويَّة:

- الدَّليل الأوَّل: أَتَتِ امْرَأَةٌ إِلَىٰ النَّبِيِّ ﷺ فَقَالَتِ: ادْعُ اللهَ أَنْ يُدْخِلَنِي الْجَنَّةَ، فَعَظَّمَ الرَّبَّ ﷻ وَقَالَ: «**إِنَّ كُرْسِيَّهُ وَسِعَ السَّمَاوَاتِ وَالْأَرْضَ، وَإِنَّهُ يَقْعُدُ عَلَيْهِ، فَمَا يَفْضُلُ مِنْهُ قِيدُ أَرْبَعِ أَصَابِعَ، مَدَّ أَصَابِعَهُ الْأَرْبَعَ، وَإِنَّ لَهُ أَطِيطًا كَأَطِيطِ الرَّحْلِ الْجَدِيدِ إِذَا رُكِبَ مِنْ ثِقَلِهِ**»(٥).

---

(١) بوب المصنف لصفة القعود، وأخرج أحاديث فيه، انظر الحديث [٨١٢] وما بعده.

(٢) إثبات الحد لله تعالىٰ، محمود ابن أبي القاسم الدشتي، قسم الدراسة (ص٦٤، ١٥٤، ١٥٥).

(٣) مجموع الفتاوىٰ (١٦/ ٤٣٥). وانظر: إثبات الحد لله (ص١٥٠) العرش للذهبي (٢/ ١٥٦).

(٤) أخرجه الطبري في جامع البيان عن تأويل آي القرآن (١٥/ ٤٧). من طريق مُحَمَّدِ بْنِ فُضَيْلٍ، عَنْ لَيْثِ بْنِ أَبِي سُلَيْمٍ، عَنْ مُجَاهِدٍ، قَوْلَهُ. وهذا إسناد مقطوع ضعيف؛ لضعف ليث، قال عنه ابن حجر: صدوق اختلط جدا ولم يتميز حديثه فترك. التقريب (٥٦٨٥). والخبر ضعفه الألباني في ظلال الجنة (٦٩٥).

(٥) أخرجه أبو الشيخ في العظمة (٢/ ٦٥٠)، وابن بطة في الإبانة الكبرىٰ (٧/ ١٧٨). صححه ابن القيم، =

وجه الدلالة من الحديث:

الحديث ينصُّ بصريح العبارة الَّتي لا تقبل التَّأويل أنَّ الله ﷻ يَجْلِسُ على كرسيِّه.

- الدَّليل الثَّاني: قَالَ رَسُولُ اللهِ ﷺ: «**يَقُولُ اللهُ ﷻ لِلْعُلَمَاءِ يَوْمَ الْقِيَامَةِ إِذَا قَعَدَ عَلَىٰ كُرْسِيِّهِ لِقَضَاءِ عِبَادِهِ: إِنِّي لَمْ أَجْعَلْ عِلْمِي وحُكْمِي فِيكُمْ إِلَّا وَأَنَا أُرِيدُ أَنْ أَغْفِرَ لَكُمْ، عَلَىٰ مَا كَانَ فِيكُمْ، وَلَا أُبَالِي**»[(١)].

وجه الدلالة من الحديث:

أثبت الرَّسول ﷺ صفة القعود لله ﷻ.

- الدَّليل الثَّالث: بَعَثَ عَبْدُ اللهِ بْنُ عُمَرَ إِلَىٰ عَبْدِ اللهِ بْنِ عَبَّاسٍ ﷺ يَسْأَلُهُ: هَلْ رَأَىٰ مُحَمَّدٌ ﷺ رَبَّهُ؟ فَبَعَثَ إِلَيْهِ: أَنْ نَعَمْ قَدْ رَآهُ، فَرَدَّ رَسُولَهُ إِلَيْهِ وَقَالَ: كَيْفَ رَآهُ؟ فَقَالَ: رَآهُ عَلَىٰ كُرْسِيٍّ مِنْ ذَهَبٍ تَحْمِلُهُ أَرْبَعَةٌ مِنَ الْمَلَائِكَةِ: مَلَكٌ فِي صُورَةِ رَجُلٍ، وَمَلَكٌ فِي صُورَةِ أَسَدٍ، وَمَلَكٌ فِي صُورَةِ ثَوْرٍ، وَمَلَكٌ فِي صُورَةِ نَسْرٍ فِي رَوْضَةٍ خَضْرَاءَ دُونَهُ فِرَاشٌ مِنْ ذَهَبٍ[(٢)].

وجه الدلالة من الحديث:

الحديث نَصٌّ في المسألة؛ فهو يثبت صفة الجلوس لله تعالىٰ.

- الدليل الرابع: قال رَسُولُ اللهِ ﷺ: «**إِذَا كَانَ يَوْمُ الْقِيَامَةِ حُشِرَ النَّاسُ عُرَاةً حُفَاةً غُرْلًا، ثُمَّ يَجْلِسُ اللهُ عَلَىٰ كُرْسِيِّهِ**»[(٣)].

= انظر: تهذيب سنن أبي داود وإيضاح علله ومشكلاته، لابن القيم (١٣/ ١٣). وقال الألباني: منكر. الضعيفة (٨٦٦).

(١) أخرجه الطبراني في الكبير (٢/ ٨٤) (١٣٨١). قال ابن كثير في تفسير القرآن العظيم (٥/ ٢٧٢): إسناده جيد. وقال الهيثمي في مجمع الزوائد ومنبع الفوائد (١/ ١٢٦): رواه الطبراني في الكبير، ورجاله موثقون. وقال الألباني: موضوع. الضعيفة (٨٦٧). وسيأتي [٨١١].

(٢) السنة، عبد الله بن أحمد (٢١٧). إسناده ضعيف، وانظر تخريجه في الشريعة للآجري (١٠٣٤).

(٣) أخرجه الروياني في مسنده (٢/ ٤٧٠) (١٤٩١) قال: أَحْمَدُ بْنُ عَبْدِ الرَّحْمَنِ، نَا عَمِّي، حَدَّثَنِي مُحَمَّدُ بْنُ مُسْلِمٍ الطَّائِفِيُّ، عَنِ الْقَاسِمِ بْنِ عَبْدِ الْوَاحِدِ، عَنْ عَبْدِ اللهِ بْنِ مُحَمَّدِ بْنِ عَقِيلِ بْنِ أَبِي طَالِبٍ، عَنْ جَابِرِ بْنِ عَبْدِ اللهِ، بطوله.

=

وجه الدلالة من الحديث:

حدَّث العلماء المرضيُّون وأولياؤه المقبولون: أنَّ محمَّدًا رَسُولَ الله ﷺ يُجْلِسُهُ ربُّه علىٰ العَرْشِ معه[1].

- الدَّليل الخامس: وفي الحديث الطَّويل: إِنَّا جَالَسْنَا اليَوْمَ رَبَّنَا الجَبَّارَ، وَيَحِقُّنَا أَنْ نَنْقَلِبَ بِمِثْلِ مَا انْقَلَبْنَا[2].

وجه الدلالة من الحديث:

قول أهل الجنَّة: «جَالَسْنَا اليَوْمَ رَبَّنَا الجَبَّارَ» إِثْبَاتٌ لِصِفَةِ الجلوس لله سبحانه وتعالىٰ.

- الدَّليل السَّادس: عَنْ جَابِرٍ قَالَ: لَمَّا قَدِمَ جَعْفَرُ بْنُ أَبِي طَالِبٍ مِنْ أَرْضِ الْحَبَشَةِ، تَلَقَّاهُ رَسُولُ اللهِ ﷺ فَلَمَّا نَظَرَ جَعْفَرٌ إِلَىٰ رَسُولِ اللهِ ﷺ حَجَلَ؛ إِعْظَامًا مِنْهُ لِرَسُولِ اللهِ ﷺ، فَقَبَّلَ رَسُولُ اللهِ ﷺ بَيْنَ عَيْنَيْهِ، وَقَالَ لَهُ: «**يَا حَبِيبِي، أَنْتَ أَشْبَهُ النَّاسِ بِخَلْقِي وَخُلُقِي، وَخُلِقْتَ مِنَ الطِّينَةِ الَّتِي خُلِقْتُ مِنْهَا، يَا حَبِيبِي، حَدِّثْنِي عَنْ بَعْضِ عَجَائِبِ أَرْضِ الْحَبَشَةِ**». قَالَ: نَعَمْ، بِأَبِي أَنْتَ وَأُمِّي يَا رَسُولَ اللهِ، بَيْنَا أَنَا قَائِمٌ فِي بَعْضِ طُرُقِهَا، إِذَا أَنَا بِعَجُوزٍ عَلَىٰ رَأْسِهَا مِكْتَلٌ، وَأَقْبَلَ شَابٌّ يَرْكُضُ عَلَىٰ فَرَسٍ لَهُ، فَزَحَمَهَا، وَأَلْقَىٰ الْمِكْتَلَ عَنْ رَأْسِهَا، فَاسْتَوَتْ قَائِمَةً، وَأَتْبَعَتْهُ الْبَصَرَ، وَهِيَ تَقُولُ: الْوَيْلُ لَكَ غَدًا إِذَا جَلَسَ الْمَلِكُ عَلَىٰ كُرْسِيِّهِ، فَاقْتَصَّ لِلْمَظْلُومِ مِنَ الظَّالِمِ. قَالَ جَابِرٌ: فَنَظَرْتُ إِلَىٰ رَسُولِ اللهِ ﷺ وَإِنَّ دُمُوعَهُ لَتَنْحَدِرُ عَلَىٰ عَيْنَيْهِ مِثْلَ الْجِمَارِ، ثُمَّ قَالَ رَسُولُ اللهِ ﷺ: «**لَا قَدَّسَ اللهُ أُمَّةً لَا يَأْخُذُ الْمَظْلُومُ حَقَّهُ مِنَ الظَّالِمِ، غَيْرَ مُتَعْتَعٍ**»[3].

= ولفظ الجلوس منكر، تفرد به أحمد بن عبد الرحمن بن وهب، صدوق تغير بأخرة. التقريب (٦٧). ومحمد بن مسلم الطائفي: صدوق يخطئ من حفظه. التقريب (٦٢٩٣).

والحديث أخرجه جماعة كالبخاري في الأدب المفرد (٩٧٠) من طرق أخرىٰ عن القاسم بن عبد الواحد، ولم يذكروا لفظ الجلوس.

(١) مجموع الفتاوىٰ، لابن تيمية (٤/ ٣٧٤).

(٢) أخرجه الترمذي في السنن (٢٥٤٩). وضعفه الألباني.

(٣) أخرجه الطبراني في الأوسط (٦/ ٣٣٤) (٦٥٥). قال الهيثميُّ في «مجمع الزَّوائد ومنبع الفوائد» (٥/ ٢٠٩): رواه الطَّبرانيُّ في الأوسط، وفيه مكِّيُّ بن عبد الله الرعينيُّ، وهو ضعيف.

أقول: إسناده ضعيف جدا، ومكيٌّ قال عنه الذهبي: له مناكير. وقال العُقيلي: حَدِيثُهُ غَيْرُ مَحْفُوظٍ، وَلَا =

وجه الدلالة من الحديث:

بيَّن النَّبيُّ ﷺ أنَّ الله ﷻ عِنْدَ القَضَاءِ يَكُونُ جالسًا على كرسيِّه، فيقضي بين العباد، فيقتصُّ للمظلوم من الظَّالم.

- الدليل السابع: عَنْ عُمَرَ ﵁ قَالَ: «إِذَا جَلَسَ الرَّبُّ ﷻ عَلَىٰ الْكُرْسِيِّ»(١).

وجه الدلالة من الحديث:

أثبت الحديث أنَّ الجلوس صفة من صفات الله تعالىٰ.

قال وكيع: «أَدْرَكْنَا الْأَعْمَشَ وَسُفْيَانَ يُحَدِّثُونَ بِهَذِهِ الْأَحَادِيثِ لَا يُنْكِرُونَهَا»(٢).

قال ابن تيمية: «الْمَيِّتُ فِي قَبْرِهِ تَقْعُدُ رُوحُهُ وَتَجْلِسُ وَتُسْأَلُ وَتُنَعَّمُ وَتُعَذَّبُ وَتَصِيحُ وَذَلِكَ مُتَّصِلٌ بِبَدَنِهِ؛ مَعَ كَوْنِهِ مُضْطَجِعًا فِي قَبْرِهِ..... وَإِذَا كَانَ قُعُودُ الْمَيِّتِ فِي قَبْرِهِ لَيْسَ هُوَ مِثْلَ قُعُودِ الْبَدَنِ، فَمَا جَاءَتْ بِهِ الْآثَارُ عَنْ النَّبِيِّ ﷺ مِنْ لَفْظِ "الْقُعُودِ وَالْجُلُوسِ" فِي حَقِّ اللهِ تَعَالَىٰ كَحَدِيثِ جَعْفَرِ بْنِ أَبِي طَالِبٍ ﵁ وَحَدِيثِ عُمَرَ بْنِ الْخَطَّابِ ﵁ وَغَيْرِهِمَا أَوْلَىٰ أَنْ لَا يُمَاثِلَ صِفَاتِ أَجْسَامِ الْعِبَادِ »(٣).

= يُعْرَفُ إِلَّا بِهِ. الميزان (٤/ ١٧٩). وسيأتي تخريجه [٨١٢].

(١) السنة، لعبد الله بن أحمد (٥٨٥) (٥٨٧) إسناده ضعيف، فيه عبد الله بن خليفة الهمداني الكوفي، قال الذهبي: لا يكاد يعرف. وقال ابن حجر: مقبول. ميزان الاعتدال (٢/ ٤١٤) التقريب (٣٢٩٤).

قال الذَّهبيُّ: هذا الحديث صحيح عند جماعة من المحدِّثين، أخرجه الحافظ ضياء الدِّين المقدسيُّ في صحيحه، وهو من شرط ابن حبان، فلا أدري أخرجه أم لا؟ فإنَّ عنده أنَّ العدل الحافظ إذا حدَّث عن رجل لم يعرف بجرح، فإن ذلك إسناد صحيح.

فإذا كان هؤلاء الأئمَّة: أبو إسحاق السبيعي، والثوري، والأعمش، وإسرائيل، وعبد الرحمن بن مهدي، وأبو أحمد الزبيري، ووكيع، وأحمد بن حنبل، وغيرهم ممَّن يطول ذكرهم وعددهم الَّذين هم سُرُج الهدىٰ ومصابيح الدُّجَىٰ، قد تلقَّوا هذا الحديث بالقبول وحدَّثوا به، ولم ينكروه، ولم يطعنوا في إسناده، فمن نحن حتَّىٰ ننكره ونتحذلق عليهم؟ بل نؤمن به، وَنَكِلُ عِلْمَهُ إلىٰ الله ﷻ. انظر: العرش، الذهبي (٢/ ١٥٦).

(٢) السنة عبد الله بن أحمد (١/ ٣٠٢) (٥٨٧).

(٣) شرح حديث النزول، لابن تيمية (ص١٥٠ - ١٥١).

استدل ابن تيمية هنا بقياس الأولىٰ، فَمَثَّلَ بالإنسان، فإن صفة قعوده أثناء حياته (قعود البدن) ليست كقعوده في قبره بعد مماته (قعود الروح مع اضطجاع البدن في القبر)، وهذا الاختلاف وقع في مخلوق واحد، فمن باب أولىٰ ألا يكون قعود الخالق ﷻ كقعود المخلوق.

أخرج عبد الله بن أحمد: حَدَّثَنِي أَحْمَدُ بْنُ سَعِيدٍ أَبُو جَعْفَرٍ الدَّارِمِيُّ قَالَ: سَمِعْتُ أَبِي يَقُولُ: سَمِعْتُ خَارِجَةَ يَقُولُ: «الْجَهْمِيَّةُ كُفَّارٌ بَلِّغُوا نِسَاءَهُمْ أَنَّهُنَّ طَوَالِقُ، وَأَنَّهُنَّ لَا يَحْلِلْنَ لِأَزْوَاجِهِنَّ، لَا تَعُودُوا مَرْضَاهُمْ، وَلَا تَشْهَدُوا جَنَائِزَهُمْ»، ثُمَّ تَلَا: ﴿طه ۝١ مَآ أَنزَلْنَا عَلَيْكَ ٱلْقُرْءَانَ لِتَشْقَىٰٓ﴾ [طه: ١-٢] إِلَىٰ قَوْلِهِ ﷻ: ﴿ٱلرَّحْمَٰنُ عَلَى ٱلْعَرْشِ ٱسْتَوَىٰ﴾ [طه: ٥]، وَهَلْ يَكُونُ الِاسْتِوَاءُ إِلَّا بِجُلُوسٍ[(١)].

فالحاصل أنَّ صفة القعود والجلوس كان السَّلف يذكرونها ولا ينكرونها؛ لأنَّ هذا سبيل الصِّفات كلِّها؛ فإنَّها تثبت علىٰ ما يَلِيقُ بالله سبحانه وتعالىٰ[(٢)].

---

(١) السن، عبد الله بن أحمد (١٠) إسناده ضعيف. أحمد: ثقة حافظ. التقريب (٣٩). وأبوه: مجهول. لسان الميزان (٤/ ٦٠). وخارجة: هو ابن مصعب بن خارجة، أبو الحجاج السرخسي، متروك، وكان يدلس عن الكذابين، ويقال إن ابن معين كذبه، من الثامنة مات سنة (١٦٨هـ)، ت ق. التقريب (١٦١٢).

(٢) الإعلام بمخالفات الموافقات والاعتصام، ناصر بن حمد بن حمين الفهد (ص ٥٩).

القول الثاني: عدم إثبات صفة القعود للّه تعالى.

وهو قول المتأخِّرين من أهل السُّنَّة[1].

أدلة القول الثاني:

استدلَّ القائلون بعدم ثبوت صفة الجلوس لله تعالىٰ، حيث إنَّه لم يَثبت فيها حديث عن الرسول ﷺ، وصفاتُ الله ﷻ توقيفية، لا تثبت إلا بالقرآن الكريم والسنة النبوية الصحيحة.

قال الشَّيخ الألبانيُّ: «ولا أعلم في جلوس الرَّبِّ تعالىٰ حديثًا ثابتًا»[2].

---

(١) إثبات الحد لله تعالىٰ، محمود ابن أبي القاسم الدشتي، قسم الدراسة (ص٦٤).

(٢) مختصر العلو للعلي العظيم للذهبي، للألباني (ص٩٣).

المبحث السادس: صفة الحُجْزَةِ[(١)]

إن أهل السُّنَّة والجماعة يثبتون صفة **الحُجْزَةِ**[(٢)] لله تعالىٰ.

وقال أهل التأويل: بعدم ثبوت صفة الحجزة لله تعالىٰ[(٣)].

أدلة المثبتين:

- الدليل الأول: عَنْ أَبِي هُرَيْرَةَ ﷺ عَنِ النَّبِيِّ ﷺ قَالَ: خَلَقَ اللهُ الخَلْقَ، فَلَمَّا فَرَغَ مِنْهُ قَامَتِ الرَّحِمُ، فَأَخَذَتْ بِحَقْوِ الرَّحْمَنِ، فَقَالَ لَهُ: مَهْ، قَالَتْ: هَذَا مَقَامُ العَائِذِ بِكَ مِنَ القَطِيعَةِ. قَالَ: أَلاَ تَرْضَيْنَ أَنْ أَصِلَ مَنْ وَصَلَكِ، وَأَقْطَعَ مَنْ قَطَعَكِ، قَالَتْ: بَلَىٰ يَا رَبِّ. قَالَ: فَذَاكِ. قَالَ أَبُو هُرَيْرَةَ: اقْرَءُوا إِنْ شِئْتُمْ: ﴿فَهَلْ عَسَيْتُمْ إِن تَوَلَّيْتُمْ أَن تُفْسِدُوا فِي الْأَرْضِ وَتُقَطِّعُوا أَرْحَامَكُمْ ﴿٢٢﴾﴾ [محمد: ٢٢][(٤)].

- الدليل الثاني: عن ابْنِ عَبَّاسٍ يُحَدِّثُ عَنِ النَّبِيِّ ﷺ: **إِنَّ الرَّحِمَ شُجْنَةٌ**[(٥)] **آخِذَةٌ بِحُجْزَةِ الرَّحْمَنِ، يَصِلُ مَنْ وَصَلَهَا، وَيَقْطَعُ مَنْ قَطَعَهَا**[(٦)].

وجه الدلالة من الحديث:

دلَّت هذه الأحاديث علىٰ أنَّ الحُجْزَةَ من صفات الله تعالىٰ.

---

(١) بوب المصنف لصفة الحُجْزَةِ وأخرج حديثا فيه، سيأتي برقم [٨٤٦].

(٢) الحَقْوُ وَالحُجْزَةُ: مَوْضِعُ عَقْدِ الإِزَارِ وَشَدِّهِ. النهاية في غريب الحديث (١/ ٣٤٤) مادَّة: حجز. لسان العرب (١٤/ ١٨٩) مادَّة: حقا.

(٣) الأسنىٰ في شرح أسماء الله الحسنة، محمد بن أحمد بن أبي بكر القرطبي (٢/ ٨٢)، قطف الثمر في بيان عقيدة أهل الأثر، القنوجي (ص ٧١).

(٤) أخرجه البخاري في صحيحه، كتاب تفسير القرآن، باب: ﴿وَتُقَطِّعُوا أَرْحَامَكُمْ﴾ [محمد: ٢٢] (٦/ ١٣٤) (٤٨٣٠).

(٥) الشَّجَنُ والشِّجْنةُ والشُّجْنةُ والشَّجْنةُ: الغُصْنُ المُشْتَبِكُ، أو عُرُوقُ الشَّجَرِ المُشْتَبِكَةُ. لسان العرب (١٣/ ٢٣٣) مادَّة: شجن.

(٦) أخرجه أحمد في المسند (٣٠٠١). صححه شعيب الأرنؤوط في تحقيقه للمسند. وسيأتي [٨٤٦].

قال أبو بكر المَرُّوذِيُّ[1]: جاءني كتاب من دمشق، فعرضته علىٰ أبي عبد الله، فنظر فيه، وكان فيه أنَّ رجلاً ذكر حديث أبي هريرة عن النَّبيِّ ﷺ أنَّ الله خَلَقَ الخَلْقَ حتَّىٰ إذا فرغ منهم قامت الرَّحم، فأخذت بحَقْوِ الرَّحمن، وكان الرَّجل تلقَّاه -يعني حديث أبي هريرة- فرفع المحدِّث رأسه فقال: أَخَافُ أن تكون كفرت. فقال أبو عبد الله: هذا جهمي.

وقال أبو طالب: سمعت أبا عبد الله سئل عن حديث هشام بن عمَّار أنَّه قرأ عليه حديث «يجيء الرَّحم» يوم القيامة فتتعلَّق بالرَّحمن، فقال: أَخَافُ أن تكون قد كَفَرْتَ. فقال: هذا شاميٌّ، ما له ولهذا؟ قلت: ما تقول؟ قال: يمضي الحديث علىٰ ما جاء[2].

وقال أبو موسىٰ المديني: وفي الحَدِيثِ: "إنَّ الرَّحِمَ أَخَذَتْ بحُجْزة الرَّحْمن"... وإجراؤه علىٰ ظاهره أَوْلَىٰ[3].

وقال القنوجيُّ[4]: ومن صفاته سبحانه: اليد، واليمين.... والحَقْو[5].

أدلة أهل التأويل:

- الدليل الأول: عن ابْنِ عَبَّاسٍ يُحَدِّثُ عَنِ النَّبِيِّ ﷺ: **إِنَّ الرَّحِمَ شُجْنَةٌ آخِذَةٌ بِحُجْزَةِ الرَّحْمَنِ، يَصِلُ مَنْ وَصَلَهَا، وَيَقْطَعُ مَنْ قَطَعَهَا**[6].

وجه الدلالة من الحديث:

قالوا: المراد بالحجزة هنا قائمة العرش، يدلُّ علىٰ ذلك ما رواه أَبِو سَعِيدٍ ﷺ، عَنِ النَّبِيِّ ﷺ

---

(١) أَبُو بَكْرٍ أَحْمَدُ بنُ مُحَمَّدِ بنِ الحَجَّاجِ المَرُّوذِيُّ، مضت ترجمته في صفحة (٤١).

(٢) بيان تلبيس الجهمية في تأسيس بدعهم الكلامية، لابن تيمية (٦/ ٢١٠).

(٣) المجموع المغيث في غريبي القرآن والحديث، أبو موسىٰ المديني (١/ ٤٠٥).

(٤) محمد صديق خان بن حسن بن علي ابن لُطْف الله الحسيني البخاري القنوجي، أبو الطيّب: من رجال النهضة الإسلامية المجددين. ولد ونشأ في قنوج (بالهند) وتعلم في دهلي. وسافر إلىٰ بهوپال طلبا للمعيشة، ففاز بثروة وافرة، وتزوج بملكة بهوپال، ولقب بنواب عالي الجاه أمير الملك بهادر. له نيف وستون مصنفا بالعربية والفارسية والهندسية. توفي سنة (١٣٠٧هـ). الأعلام، للزركلي (٦/ ١٦٨).

(٥) قطف الثمر في بيان عقيدة أهل الأثر، القنوجي (ص ٧١).

(٦) تقدم تخريجه في صفحة (٧٤).

قَالَ: «النَّاسُ يَصْعَقُونَ يَوْمَ القِيَامَةِ، فَأَكُونُ أَوَّلَ مَنْ يُفِيقُ، فَإِذَا أَنَا بِمُوسَىٰ آخِذٌ بِقَائِمَةٍ مِنْ قَوَائِمِ العَرْشِ، فَلاَ أَدْرِي أَفَاقَ قَبْلِي أَمْ جُوزِيَ بِصَعْقَةِ الطُّورِ»[(١)].

وعزىٰ ابنُ حجر [(٢)] هذا القول إلىٰ شيخه عمر بن رسلان البلقيني [(٣)] .

مناقشة:

(هذا علىٰ مذهب أهل التَّأويل المذموم، والصَّواب عدم حمل كلام الله ورسوله ﷺ علىٰ الاصطلاحات الحادثة بعد مضيّ عصر الصَّحابة ﵃ وأتباعهم؛ لأنَّ الله ﷻ ورسوله ﷺ خاطبا النَّاس بلغة العرب، والمخاطَبون فهموا مراده، وما كانوا يفرِّقون بين الحقيقة والمجاز)[(٤)].

أقول: تقسيم الألفاظ إلىٰ "حقيقة ومجاز"، لم يوجد في عصر الصحابة ﵃ ولا التابعين، إنما استحدث بعدهم بزمن.

- الدليل الثاني: عَنْ أَبِي هُرَيْرَةَ ﵁، عَنِ النَّبِيِّ ﷺ قَالَ: «خَلَقَ اللهُ الخَلْقَ، فَلَمَّا فَرَغَ مِنْهُ قَامَتِ الرَّحِمُ، فَأَخَذَتْ بِحَقْوِ الرَّحْمَنِ، فَقَالَ لَهُ: مَهْ، قَالَتْ: هَذَا مَقَامُ العَائِذِ بِكَ مِنَ القَطِيعَةِ، قَالَ: أَلاَ تَرْضَيْنَ أَنْ أَصِلَ مَنْ وَصَلَكِ، وَأَقْطَعَ مَنْ قَطَعَكِ، قَالَتْ: بَلَىٰ يَا رَبِّ، قَالَ: فَذَاكِ».

قَالَ أَبُو هُرَيْرَةَ: اقْرَءُوا إِنْ شِئْتُمْ: ﴿فَهَلْ عَسَيْتُمْ إِن تَوَلَّيْتُمْ أَن تُفْسِدُوا فِي الْأَرْضِ وَتُقَطِّعُوا أَرْحَامَكُمْ ﴿٢٢﴾﴾ [محمد: ٢٢][(٥)] .

---

(١) أخرجه البخاري في صحيحه، كتاب أحاديث الأنبياء، باب قول الله تعالىٰ: ﴿وَوَاعَدْنَا مُوسَىٰ ثَلَاثِينَ...﴾ إلىٰ قوله - ﴿وَأَنَا أَوَّلُ الْمُؤْمِنِينَ﴾ [الأعراف: ١٤٣] (٤/ ١٥٣) (٣٣٩٨).

(٢) فتح الباري لابن حجر (١٠/ ٤١٨).

(٣) شيخ الإسلام سراج الدين أبو حفص عمر بن رسلان بن نصير بن صالح البلقيني الكناني، مجتهد عصره، وعالم المائة الثامنة، له شرح علىٰ جامع الترمذي سماه: "الْعرف الشذي علىٰ جَامع التِّرْمِذِيّ"، توفي سنة (٨٠٥هـ). حسن المحاضرة في تاريخ مصر والقاهرة (١/ ٣٢٩) طبقات الشافعية لابن قاضي شهبة (٤/ ٤٢، ترجمة٧٣٧)

(٤) شرح كتاب التوحيد من صحيح البخاري، عبد الله بن محمد الغنيمان (٢/ ٣٨٢).

(٥) تقدم تخريجه في صفحة (٧٤).

وجه الدلالة من الحديث:

شبَّه حالة الرَّحم وما هي عليه من الافتقار إلىٰ الصِّلة والذَّبِّ عنها بحال مستجير يأخذ بحقو المستجار به، ثمَّ أسند علىٰ سبيل الاستعارة التَّخييليَّة ما هو لازم للمشبَّه به من القيام، فيكون قرينة مانعة من إرادة الحقيقة، ثمَّ رشَّحت الاستعارة بالقول والأخذ وبلفظ الحقو؛ فهو استعارة أخرىٰ، والتَّثنية فيه للتَّأكيد؛ لأنَّ الأخذ باليدين آكد في الاستجارة من الأخذ بيد واحدة(١).

قال الخطابي(٢): لا أعلم أحدًا من العلماء حمل الحقو علىٰ ظاهر مقتضاه في اللُّغة، وإنَّما معناه اللِّياذ والاعتصام؛ تمثُّلاً له بفعل من اعتصم بحبل ذي عزَّة، واستجار بذي ملكة وقدرة(٣).

الرأي الراجح:

الرَّاجح هو ثبوت صفة الحجزة لله تعالىٰ؛ لما يأتي:

١-ثبوت ذلك في الأحاديث الصَّحيحة.

٢- قال ابن الوزير : اعلم أنَّ مذهب السَّلف أنَّ كلَّ من بلغه حديث من أحاديث الصِّفات، يجب عليه فيه سبعة أمور: التَّقديس، ثمَّ التَّصديق، ثمَّ الاعتراف بالعجز، ثمَّ السُّكوت، ثمَّ الإمساك، ثمَّ الكفُّ، ثمَّ التَّسليم.

أمَّا التَّقديس، فتنزيه الله تعالىٰ عن مشابهة المخلوقات جميعها.

وأمَّا التَّصديق فهو الإيمان بأنَّ ما ذكره حَقٌّ علىٰ الوجه الذي قاله وأراده.

وأمَّا الاعتراف بالعجز، فهو أن يقرَّ بأنَّ معرفة مراده ﷺ ليس من شأنه.

وأمَّا السُّكوت فهو أن لا يسأل عن معناه، ولا يخوض فيه، ويعلم أنَّ سؤاله عنه بدعة، وأنَّه في خوضه فيه مُخَاْطِرٌ بِدِيْنِهِ، وأنَّه يوشك أن يكفر لو خاض فيه، وهو لا يشعر.

---

(١) فتح الباري شرح صحيح البخاري، لابن حجر (٨/ ٥٨٠).

(٢) أَبُو سُلَيْمَانَ حَمْدُ بنُ مُحَمَّدِ بنِ إِبْرَاهِيْمَ بنِ خَطَّابٍ البُسْتِيُّ، الخَطَّابِيُّ، صَاحِبُ التَّصَانِيْفِ.له معالم الحديث، وُلِدَ: سَنَةَ بِضْعَ عَشْرَةَ وَثَلاَثِ مائَةٍ.توفي سنة (٣٨٨هـ). ينظر: سير أعلام النبلاء، للذهبي (١٧/ ٢٣).

(٣) أقاويل الثقات في تأويل الأسماء والصفات والآيات المحكمات والمشتبهات، الكرمي (ص١٨٤).

وأمَّا الإمساك: فلا يتصرَّف في تلك الألفاظ بالتَّصريف، والتَّبديل، والزِّيادة فيه، والنُّقصان منه، والجمع والتَّفريق، بل لا ينطق إلاَّ بذلك اللَّفظ، وعلىٰ ذلك الوجه.

وأمَّا الكفُّ فإنَّه يكفُّ باطنه عن البحث عنه، والتَّفكُّر فيه.

وأمَّا التَّسليم فأن لا يعتقد برسول الله ﷺ وأصحابه وتابعيهم تهمة، ولا يوجِّه إليهم ظنَّة؛ لقيام الدَّليل علىٰ صدقه ﷺ ومعرفته بما يجوز علىٰ الله تعالىٰ ممَّا لا يجوز، وعدالة الصَّحابة وتابعيهم، وثناء الله تعالىٰ عليهم في كتابه العزيز، وشهادته لهم بأنَّهم خير القرون بعده. فهذه سَبْعُ وظائف اعْتَقَدَ كافَّةُ السَّلَف وُجُوبَهَا(١).

(١) العواصم والقواصم في الذب عن سنة أبي القاسم، لابن الوزير (٣/ ٣٤١).

المبحث السابع: إطلاق الحد على الله تعالى(١)

الحد من باب الإخبار عن الله سبحانه وتعالىٰ، وباب الإخبار يختلف عن باب الأسماء والصفات، فالأسماء والصفات توقيفية، فما أخبرنا الله سبحانه وتعالىٰ أنه اسمًا له أو صفة، يثبت له كما جاء في القرآن وصحيح السنة، وما لا فلا، ولا يسمىٰ الله سبحانه وتعالىٰ، ولا يوصف، بما لم يسم أو يصف به نفسه، في كتابه، أو علىٰ لسان نبيه ﷺ.

قال الذهبي:" فالأصل في إثبات الأسماء والصفات أو نفيهما عن الله تعالىٰ هو كتاب الله وسنة نبيه ﷺ، فما ورد إثباته من الأسماء والصفات في القرآن والسنة الصحيحة فيجب إثباته، وما ورد نفيه فيهما فيجب نفيه"(٢).

أما الإخبار عنه سبحانه وتعالىٰ فهو باب واسع، فلا يتقيد فيه بما تقيد في باب الأسماء والصفات.

قال الذهبي:" إن باب الإخبار لا يشترط فيه التوقيف، فما يدخل في الإخبار عنه تعالىٰ أوسع مما يدخل في باب أسمائه وصفاته.

كـ (الشيء) و (الموجود) و (القائم بنفسه) ، فإنه يخبر به عنه ولا يدخل في أسمائه الحسنىٰ وصفاته العليا، فالإخبار عنه قد يكون باسم حسن، أو باسم ليس بسيء، أي باسم لا ينافي الحسن، ولا يجب أن يكون حسنًا. ولا يجوز أن يخبر عن الله باسم سيء، فيخبر عن الله بما لم يرد إثباته ونفيه بشرط أن يستفصل عن مراد المتكلم فيه، فإن أراد به حقًا يليق بالله تعالىٰ فهو مقبول، وإن أراد به معنىٰ لا يليق بالله ﷻ وجب رده"(٣).

وقد اختلف المنتسبون إلىٰ أهل السُّنَّة في إثبات الحدِّ لله تعالىٰ علىٰ ثلاثة أقوال: الإثبات، والنفي، والتوقف.

---

(١) ورد إطلاق الحد عند المصنف برقم [٨٨٩].

(٢) العرش، الذهبي (١/ ٢٣٨).

(٣) العرش، الذهبي (١/ ٢٤٠).

القول الأول: أنَّ اللهَ تعالىٰ له حَدٌّ لا يعلمه أَحَدٌ غَيْرُهُ.

قال شيخ الإسلام ابن تيمية: وهذا قول السلف والأئمة، وأهل الحديث والكلام والفقه والتصوف [1] .

وممن قال بهذا القول: الإمام عبد الله بن المبارك، والإمام أبو عبد الله أحمد بن حنبل، وإسحاق بن راهويه، وعثمان بن سعيد الدارمي، وأبو عبد الله ابن بطة، وسأورد أقوالهم.

قيل لابن المبارك: كيف نعرف الله ﷻ؟ قال: علىٰ العرش بِحَدٍّ. قال أحمد بن حنبل: قد بلغني ذلك عنه، وأعجبه، ثمَّ قال أبو عبد الله: ﴿هَلۡ يَنظُرُونَ إِلَّآ أَن يَأۡتِيَهُمُ ٱللَّهُ فِي ظُلَلٖ مِّنَ ٱلۡغَمَامِ﴾ [البقرة: ٢١٠] ، ثمَّ قال: ﴿وَجَآءَ رَبُّكَ وَٱلۡمَلَكُ صَفّٗا صَفّٗا ٢٢﴾ [الفجر: ٢٢][2] .

وقال عبد الله بن المبارك: «نعرف ربنا ﷻ فوق سبع سمواتٍ علىٰ العرش، بائن من خلقه بِحَدٍّ، ولا نقول كما قالت الجهمية: ها هنا، وأشار بيده إلىٰ الأرض»[3].

قيل لأحمد بن حنبل: يُحْكَىٰ عن ابن المبارك - وقيل له: كيف تعرف ربَّنا؟ - قال: في السَّماء السَّابعة علىٰ عرشه بحدٍّ. فقال أحمد: هكذا هو عندنا[4]. فقلنا له - يعني لأحمد -: ما معنىٰ قول ابن المبارك "بحد"؟ قال: لا أعرفه، ولكن لهذا شواهد من القرآن في خمسة مواضع: ﴿إِلَيۡهِ يَصۡعَدُ ٱلۡكَلِمُ ٱلطَّيِّبُ﴾ [فاطر: ١٠] ، ﴿ءَأَمِنتُم مَّن فِي ٱلسَّمَآءِ﴾ [الملك: ١٧] ، و﴿تَعۡرُجُ ٱلۡمَلَٰٓئِكَةُ وَٱلرُّوحُ إِلَيۡهِ﴾ [المعارج: ٤][5] .

وقال أحمد بن حنبل: ولله عرش، وللعرش حَمَلَةٌ يحملونه، وله حَدٌّ، والله أعلم بِحَدِّهِ[6].

---

(١) درء تعارض العقل والنقل (٦/ ٣٠١).

(٢) الإبانة الكبرىٰ، لابن بطة (٧/ ١٥٨).

(٣) رواه الدارمي في نقضه علىٰ المريسي (١/ ٢٢٤)، وعبد الله بن أحمد في السُّنَّة (٢١٦). قال شيخ الإسلام ابن تيمية في مجموع الفتاوىٰ (٥/ ١٨٤): «وهذا مشهور عن ابن المبارك، ثابتٌ عنه من غير وجه». وسيأتي [٨٨٩].

(٤) درء تعارض العقل والنقل، لابن تيمية (٢/ ٣٤).

(٥) بيان تلبيس الجهمية، ابن تيمية (٢/ ٦١٤).

(٦) العرش، الذهبي (١/ ٢٥٤).

وقيل لإسحاق بن راهويه: قَوْلُ الله تعالىٰ: ﴿مَا يَكُونُ مِن نَّجْوَىٰ ثَلَٰثَةٍ إِلَّا هُوَ رَابِعُهُمْ﴾ [المجادلة: ٧] كيف تقول فيه؟ قال: وحيث ما كنت فهو أقرب إليك من حبل الوريد، وهو بائن من خلقه، قال حرب: قلت لإسحاق بن راهويه: العرش بحدٍّ؟ قال: نعم(١).

وقال الإمام أبو سعيد الدَّارِمِيُّ: أنَّ الله تعالىٰ له حَدٌّ لا يعلمه أَحَدٌ غَيْرُهُ، ولا يجوز لأحد أن يتوهَّم لحدِّه في نفسه، ولكن يؤمن بالحدِّ، وَيَكِلُ عِلْمَ ذلك إلىٰ الله؛ فهو علىٰ عَرْشِهِ فَوْقَ سَمَاوَاتِهِ، فَهَذَانِ حَدَّانِ اثْنَانِ(٢).

وقال ابن بَطَّة: الجهميَّة تجحد أنَّ لله عرشًا، وقالوا: لا نقول: إنَّ الله علىٰ العرش؛ لأنَّه أعظم من العرش، ومتىٰ اعترفنا أنَّه علىٰ العرش، فقد حَدَدْنَاهُ، وقد خَلَتْ مِنْهُ أماكن كثيرة غير العرش، فَرَدُّوا نَصَّ التَّنزيل، وكذَّبوا أخبار الرَّسول ﷺ، قال الله تعالىٰ: ﴿ٱلرَّحْمَٰنُ عَلَى ٱلْعَرْشِ ٱسْتَوَىٰ ۝﴾ [طه: ٥]، وقال: ﴿ثُمَّ ٱسْتَوَىٰ عَلَى ٱلْعَرْشِ ۚ ٱلرَّحْمَٰنُ﴾ [الفرقان: ٥٩]، وقال: ﴿وَكَانَ عَرْشُهُۥ عَلَى ٱلْمَآءِ﴾ [هود: ٧]، وجاءت الأخبار وصحيح الآثار من جهة النَّقل عن أهل العدالة وأئمَّة المسلمين عن المصطفىٰ ﷺ مِنْ ذِكْرِ العرش ما لا يُنْكِرُهُ إلاَّ المُلْحِدَةُ الضَّالَّةُ(٣).

وقال: وَأَجْمَعَ الْمُسْلِمُونَ مِنَ الصَّحَابَةِ وَالتَّابِعِينَ، وَجَمِيعِ أَهْلِ الْعِلْمِ مِنَ الْمُؤْمِنِينَ أَنَّ اللهَ تَبَارَكَ وَتَعَالَىٰ عَلَىٰ عَرْشِهِ، فَوْقَ سَمَاوَاتِهِ بَائِنٌ مِنْ خَلْقِهِ، وَعِلْمُهُ مُحِيطٌ بِجَمِيعِ خَلْقِهِ، لَا يَأْبَىٰ ذَلِكَ وَلَا يُنْكِرُهُ إِلَّا مَنِ انْتَحَلَ مَذَاهِبَ الْحُلُولِيَّةِ، وَهُمْ قَوْمٌ زَاغَتْ قُلُوبُهُمْ، وَاسْتَهْوَتْهُمُ الشَّيَاطِينُ فَمَرَقُوا مِنَ الدِّينِ، وَقَالُوا: إِنَّ اللهَ ذَاتَهُ لَا يَخْلُو مِنْهُ مَكَانٌ، فَقَالُوا: إِنَّهُ فِي الْأَرْضِ كَمَا هُوَ فِي السَّمَاءِ وَهُوَ بِذَاتِهِ حَالٌّ فِي جَمِيعِ الْأَشْيَاءِ(٤).

قال شيخ الإسلام ابن تيمية: وأمَّا الحدُّ المركَّب من الجنس والفصل، فلا يجوز في حقِّ الله

---

(١) الإبانة الكبرىٰ، لابن بطة (٧/ ١٥٨).

(٢) نقض الإمام أبي سعيد عثمان بن سعيد علىٰ المريسي الجهمي العنيد فيما افترىٰ علىٰ الله ﷻ من التوحيد، أبو سعيد الدارمي (١/ ٢٢٤).

(٣) الإبانة الكبرىٰ، لابن بطة (٧/ ١٦٨).

(٤) الإبانة الكبرىٰ لابن بطة (٧/ ١٣٦)

تعالىٰ. فأمَّا حَدُّ عَيْنِهِ الذَّاتيَّة فَيُرَادُ به: عَلِيٌّ بِذَاْتِهِ، وَحَدٌّ بصفاته، وَحَدٌّ بمقداره.

فأمَّا الأوَّلُ فهو بمعنىٰ انفصاله عن غيره، وَتَمَيُّزِهِ عَنْهُ؛ بِحَيْثُ لا يختلط به، وهذا دَاْخِلٌ فيما قَصَدَهُ ابْنُ المبارك وَغَيْرُهُ؛ خلافًا للجهميَّة الَّذين يجعلونه مختلطًا بالمخلوقات؛ ولهذا قال: بَاْئِنٌ مِنْ خَلْقِهِ بِحَدٍّ؛ فإنَّ الحدَّ هو الفَصْلُ والتَّمييز بينه وبين غيره.

وَالحَدُّ بهذا المعنىٰ مُتَّفَقٌ عليه بين أهل السُّنَّة القائلين بأنَّ الله فوق العرش، بل وعند الَّذين يَقُولُون: لا داخل العالم ولا خارجه أيضًا؛ فإنَّ الأعراض المختلفة كالطَّعم واللَّون إذا قامت بجسم واحد، كانت متميِّزة بخصائصها وحدودها، وليست متميِّزة بأعيانها وذواتها[1].

- القول الثاني: نفي الحدِّ عن الله تعالىٰ:

يَقُولُ ابن تيمية: «ثمَّ إنَّ كثيرًا من أئمَّة السُّنَّة والحديث أو أكثرهم يقولون: إنَّه فوق سماواته علىٰ عرشه بَائِنٌ مِنْ خَلْقِهِ بِحَدٍّ، وَمِنْهُمْ مَنْ لم يطلق لفظ الحدِّ، وَبَعْضُهُم أَنْكَرَ الحَدَّ[2].

قال أَبُو دَاوُدَ الطَّيَالِسِيُّ: كَانَ سُفْيَانُ الثَّوْرِيُّ وَشُعْبَةُ وَحَمَّادُ بْنُ زَيْدٍ وَحَمَّادُ بْنُ سَلَمَةَ وَشَرِيكٌ وَأَبُو عَوَانَةَ لَا يُحِدُّونَ وَلَا يُشَبِّهُونَ وَلَا يُمَثِّلُونَ، يَرْوُونَ الْحَدِيثَ لَا يَقُولُونَ كَيْفَ، وَإِذَا سُئِلُوا أَجَابُوا بِالْأَثَرِ. قَالَ أَبُو دَاوُدَ: وَهُوَ قَوْلُنَا[3].

وقال ابن قتيبة: وعدل القول في هذه الأخبار أن نؤمن بما صحَّ منها بنقل الثِّقات لها، فنؤمن بالرُّؤية والتَّجلِّي، وأنَّه يعجب وينزل إلىٰ السَّماء الدُّنيا، وأنَّه علىٰ العرش استوىٰ، وبالنَّفس واليدين، من غير أن نقول في ذلك بكيفيَّة أو بحدٍّ، أو أن نقيس علىٰ ما جاء ما لم يَأْتِ، فنرجو أن نكون في ذلك القول والعقد علىٰ سبيل النَّجاة غداً إن شاء الله تعالىٰ[4].

---

(١) المستدرك علىٰ مجموع فتاوىٰ شيخ الإسلام، لابن تيمية (١/ ٦٧).

(٢) بيان تلبيس الجهمية في تأسيس بدعهم الكلامية، لابن تيمية (٢/ ٥٢٧).

(٣) الأسماء والصفات، للبيهقي (٩٠١)، السنن الكبرىٰ، له (٣/ ٣).

(٤) الاختلاف في اللفظ والرد علىٰ الجهمية والمشبهة، لابن قتيبة (ص٥٣).

ـ القول الثالث: التوقف في المسألة:

قال أبو إسماعيل الأنصاريُّ[(١)]: سمعت يحيىٰ بن عمَّار الواعظ[(٢)]، وقد سألته عن ابن حبَّان، فقال: نحن أخرجناه من سجستان، كان له علم كثير، ولم يكن له كبير دين، قدم علينا، فأنكر الحدَّ لله، فأخرجناه.

قال الذَّهبيُّ: إنكاركم عليه بدعة أيضًا، والخوض في ذلك ممَّا لم يأذن به الله، ولا أتىٰ نَصٌّ بإثبات ذلك ولا بِنَفْيِهِ، وَمِنْ حُسْنِ إسلام المرء تَرْكُهُ ما لا يَعْنِيهِ، وَتَعَالَىٰ اللهُ أن يُحَدَّ أو يُوصَفَ إلاَّ بما وَصَفَ به نَفْسَهُ، أو عَلَّمَهُ رُسُلَهُ بالمعنىٰ الَّذي أراد، بلا مِثْلٍ ولا كَيْفٍ؛ ﴿**فَاطِرُ ٱلسَّمَٰوَٰتِ وَٱلْأَرْضِ ۚ جَعَلَ لَكُم مِّنْ أَنفُسِكُمْ أَزْوَٰجًا وَمِنَ ٱلْأَنْعَٰمِ أَزْوَٰجًا ۖ يَذْرَؤُكُمْ فِيهِ ۚ لَيْسَ كَمِثْلِهِۦ شَىْءٌ ۖ وَهُوَ ٱلسَّمِيعُ ٱلْبَصِيرُ**﴾ [الشورىٰ: ١١][(٣)].

وقال في ميزان الاعتدال: إنكاره الحدَّ وإثباتُكم للحدِّ نَوْعٌ من فضول الكلام، والسُّكوت عن الطَّرَفَيْنِ أولىٰ؛ إذ لم يَأْتِ نَصٌّ بنفي ذلك ولا إثباته، والله تعالىٰ ليس كمثله شيء، فمن أثبته قال له خصمه: جعلت لله حدًّا برأيك، ولا نَصَّ مَعَكَ بالحدِّ، والمحدود مخلوق، تعالىٰ الله عن ذلك.

وقال هو للنَّافي: سَاوَيْتَ رَبَّكَ بالشَّيء المعدوم؛ إذ المعدوم لا حَدَّ له، فمن نزَّه الله وسكت سَلِمَ، وَتَابَعَ السَّلَفَ[(٤)].

ـ أدلة القول الأول:

أولاً: القرآن الكريم:

قال تعالىٰ: ﴿**ءَأَمِنتُم مَّن فِى ٱلسَّمَآءِ أَن يَخْسِفَ بِكُمُ ٱلْأَرْضَ فَإِذَا هِىَ تَمُورُ ﴿١٦﴾ أَمْ أَمِنتُم مَّن فِى**

---

(١) عَبْدُ اللهِ بنُ مُحَمَّدِ بنِ عَلِيِّ بنِ مُحَمَّدِ بنِ أَحْمَدَ، ستأتي ترجمته [٨٩٠].

(٢) يحيَىٰ بنُ عَمَّارِ بنِ يَحْيَىٰ بنِ عَمَّارِ بنِ العَنْبَسِ،الإِمَامُ، المُحَدِّثُ، الوَاعِظُ، شَيْخُ سِجِسْتَانَ، أَبُو زَكَرِيَّا الشَّيْبَانِيُّ تُوُفِّيَ بهَرَاة سنة (٤٢٢هـ). ينظر: سير أعلام النبلاء، للذهبي (١٧/ ٤٨٣).

(٣) سير أعلام النبلاء، الذهبي (١٦/ ٩٨).

(٤) ميزان الاعتدال في نقد الرجال، الذهبي (٣/ ٥٠٧).

﴿ٱلسَّمَآءِ أَن يُرْسِلَ عَلَيْكُمْ حَاصِبًا ۖ فَسَتَعْلَمُونَ كَيْفَ نَذِيرِ ﴿١٧﴾﴾ [الملك: ١٦، ١٧] .

وقال تعالىٰ: ﴿ٱلرَّحْمَٰنُ عَلَى ٱلْعَرْشِ ٱسْتَوَىٰ ﴿٥﴾﴾ [طه: ٥] .

وقال تعالىٰ: ﴿وَهُوَ ٱلْقَاهِرُ فَوْقَ عِبَادِهِۦ ۚ وَهُوَ ٱلْحَكِيمُ ٱلْخَبِيرُ ﴿١٨﴾﴾ [الأنعام: ١٨] .

وقال تعالىٰ: ﴿إِلَيْهِ يَصْعَدُ ٱلْكَلِمُ ٱلطَّيِّبُ وَٱلْعَمَلُ ٱلصَّٰلِحُ يَرْفَعُهُ﴾ [فاطر: ١٠] .

وقال تعالىٰ: ﴿تَعْرُجُ ٱلْمَلَٰٓئِكَةُ وَٱلرُّوحُ إِلَيْهِ فِى يَوْمٍ كَانَ مِقْدَارُهُۥ خَمْسِينَ أَلْفَ سَنَةٍ ﴿٤﴾﴾ [المعارج: ٤] .

وقال تعالىٰ: ﴿يَخَافُونَ رَبَّهُم مِّن فَوْقِهِمْ وَيَفْعَلُونَ مَا يُؤْمَرُونَ ۩ ﴿٥٠﴾﴾ [النحل: ٥٠] .

وجه الدلالة من الآيات:

دلَّت الآيات علىٰ أنَّ لله ﷻ حدًّا، والله أعلم بِحَدِّهِ[1].

ثانياً: السنة النبوية:

- الدَّليل الأوَّل: عَنْ مُعَاوِيَةَ بْنِ الْحَكَمِ السُّلَمِيِّ، قَالَ: كَانَتْ لِي جَارِيَةٌ تَرْعَىٰ غَنَمًا لِي قِبَلَ أُحُدٍ وَالْجَوَّانِيَّةِ[2]، فَاطَّلَعْتُ ذَاتَ يَوْمٍ فَإِذَا الذِّيبُ قَدْ ذَهَبَ بِشَاةٍ مِنْ غَنَمِهَا، وَأَنَا رَجُلٌ مِنْ بَنِي آدَمَ، آسَفُ كَمَا يَأْسَفُونَ[3]، لَكِنِّي صَكَكْتُهَا صَكَّةً[4]، فَأَتَيْتُ رَسُولَ اللهِ ﷺ، فَعَظَّمَ ذَلِكَ عَلَيَّ، قُلْتُ: يَا رَسُولَ اللهِ أَفَلَا أُعْتِقُهَا؟ قَالَ: «ائْتِنِي بِهَا» فَأَتَيْتُهُ بِهَا، فَقَالَ لَهَا: «أَيْنَ اللهُ؟» قَالَتْ: فِي السَّمَاءِ، قَالَ: «مَنْ أَنَا؟» قَالَتْ: أَنْتَ رَسُولُ اللهِ، قَالَ: «أَعْتِقْهَا، فَإِنَّهَا مُؤْمِنَةٌ»[5].

- الدَّليل الثَّاني: عَنْ عِمْرَانَ بْنِ حُصَيْنٍ ﷺ، قَالَ: قَالَ النَّبِيُّ ﷺ لِأَبِي: «**يَا حُصَيْنُ، كَمْ تَعْبُدُ الْيَوْمَ إِلَهًا؟**» قَالَ أَبِي: سَبْعَةً؛ سِتَّةً فِي الْأَرْضِ، وَوَاحِدًا فِي السَّمَاءِ. قَالَ: «**فَأَيُّهُمْ تَعُدُّ لِرَغْبَتِكَ وَرَهْبَتِكَ؟**» قَالَ: الَّذِي فِي السَّمَاءِ. قَالَ: «**يَا حُصَيْنُ أَمَا إِنَّكَ لَوْ أَسْلَمْتَ عَلَّمْتُكَ كَلِمَتَيْنِ**

---

(١) إثبات الحد لله تعالىٰ، محمود ابن أبي القاسم الدشتي (ص١٠٧).

(٢) الْجَوَّانِيَّةُ بِقُرْبِ أُحُدٍ مَوْضِعٌ فِي شَمَالِيِّ الْمَدِينَةِ.

(٣) أَيْ أَغْضَبُ كَمَا يَغْضَبُونَ.

(٤) أَيْ لَطَمْتُهَا لَطْمَةً.

(٥) صحيح مسلم (١/ ٣٨١) (٥٣٧). المنهاج شرح صحيح مسلم للنووي (٥/ ٢٣، ٢٤).

تَنْفَعَانِكَ». قَالَ: فَلَمَّا أَسْلَمَ حُصَيْنٌ قَالَ: يَا رَسُولَ اللهِ عَلِّمْنِيَ الكَلِمَتَيْنِ اللَّتَيْنِ وَعَدْتَنِي. فَقَالَ: «**قُلْ: اللَّهُمَّ أَلْهِمْنِي رُشْدِي، وَأَعِذْنِي مِنْ شَرِّ نَفْسِي**»(١).

أَثْبَتَتِ الأحاديث السَّابقة أنَّ لله تعالىٰ حدًّا، ولكن لا يعلمه إلاَّ هو(٢).

- الدَّليل الثَّالث: قال إسماعيل الهرويُّ: باب إثبات الحدِّ لله ﷻ. ثمَّ ذَكَرَ الحديث بِسَنَدِهِ(٣) كان النَّبيُّ ﷺ إذا أراد أن ينام قال: «**اللهُمَّ رَبَّ السَّمَاوَاتِ وَرَبَّ الْأَرْضِ وَرَبَّ الْعَرْشِ الْعَظِيمِ، رَبَّنَا وَرَبَّ كُلِّ شَيْءٍ، فَالِقَ الْحَبِّ وَالنَّوَىٰ، وَمُنْزِلَ التَّوْرَاةِ وَالْإِنْجِيلِ وَالْفُرْقَانِ، أَعُوذُ بِكَ مِنْ شَرِّ كُلِّ شَيْءٍ أَنْتَ آخِذٌ بِنَاصِيَتِهِ، اللهُمَّ أَنْتَ الْأَوَّلُ فَلَيْسَ قَبْلَكَ شَيْءٌ، وَأَنْتَ الْآخِرُ فَلَيْسَ بَعْدَكَ شَيْءٌ، وَأَنْتَ الظَّاهِرُ فَلَيْسَ فَوْقَكَ شَيْءٌ، وَأَنْتَ الْبَاطِنُ فَلَيْسَ دُونَكَ شَيْءٌ، اقْضِ عَنَّا الدَّيْنَ، وَأَغْنِنَا مِنَ الْفَقْرِ**»(٤).

وجه الدلالة من الحديث:

قال محمود الدَّشْتِيُّ: فهذا إمام من أئمَّة المسلمين (٥) استدلَّ بهذا الحديث علىٰ أنَّ الله ﷻ له حدٌّ لا يَعْلَمُهُ إلاَّ هو، ومن قال: إنَّ هذا الحديث ليس فيه دَلِيلٌ علىٰ إثبات الحدِّ لله تعالىٰ فهو رجل غُمْرٌ، في صدره غَمَرٌ، ليس له معرفة بكلام العرب، ولا بِلُغَاتِهِمْ.

فَمِنْ مَذْهَبِ أصحاب الحديث الَّذين هم أهل السُّنَّة وأئمَّةُ المسلمين وعلماءُ بيانٍ يعتقدون ويشهدون: أنَّ من قال: «ليس لله تعالىٰ حَدٌّ» يَعْنِي بذلك أنَّ اللهَ في كلِّ مكان، أو ليس هو علىٰ العرش استوىٰ كما تقرَّر في قلوب العامَّة، أو ليس سبحانه «شخصًا» (٦) ولا «شيئًا»، أو ليس لله

---

(١) أخرجه الترمذي في السنن (٣٤٨٣) وضعفه الألباني.

(٢) إثبات الحد لله تعالىٰ، محمود ابن أبي القاسم الدشتي (ص١٠٧).

(٣) الأربعون في دلائل التوحيد، أبو إسماعيل الهروي (ص ٥٧٩).

(٤) أخرجه مسلم في صحيحه، كتاب الذكر والدعاء والتوبة والاستغفار، باب ما يقول عند النوم وأخذ المضجع (٤/ ٢٠٨٤) (٢٧١٣).

(٥) يعني: إسماعيل الهرويّ.

(٦) كلمة "شخص" يجوز إطلاقها علىٰ الله ﷻ من باب الإخبار عنه، كما أخرج مسلم (١٤٩٨)-(١٦) أن =

جهة، ولا له مكانٌ- فقد ارتدَّ عن دين الإسلام، وَلَحِقَ بالمشركين، وَكَفَرَ بالله وبآياته وبما جاء به رسوله ﷺ تعالىٰ اللهُ عمَّا يَقُولُ خُصُومُنَا عُلُوًّا كبيرًا.

وقد قال الله: ﴿لَيْسَ كَمِثْلِهِۦ شَىْءٌ﴾ [سورة الشورىٰ آية: ١١]؛ أي: ليس كَذَاتِهِ ذاتٌ، ولا كَصِفَاتِهِ صِفَاتٌ. ثمَّ أثبت لنفسه الصِّفَةَ من غير تشبيه، وَنَفَىٰ التَّشبيهَ من غير تعطيل، ومن قال بالحدِّ يقول: إنَّهُ من صفات الله التي ثَبَتَتْ بالكتاب والسُّنَّة. ويعتقد أنَّ الله - سبحانه وتعالىٰ - له ذات وصفات، ليس كَذَاتِهِ ذَاتٌ، ولا كَصِفَاتِهِ صِفَاتٌ، وأنَّ الحدَّ من صفات الله ﷻ بالدَّليل من الكتاب والسُّنَّة.

قال تعالىٰ: ﴿وَتَرَى ٱلْمَلَٰٓئِكَةَ حَآفِّينَ مِنْ حَوْلِ ٱلْعَرْشِ﴾ [الزمر:٧٥]، وقال: ﴿ٱلرَّحْمَٰنُ عَلَى ٱلْعَرْشِ ٱسْتَوَىٰ﴾ [طه: ٥]، والآيات الخمسة الَّتي قال الإمام أحمد حين سألوه عن قول ابن المبارك: «إنَّ اللهَ علىٰ العرش استوىٰ بحدٍّ». قال: لهذا شواهد في القرآن في خمسة مواضع: قوله تعالىٰ: ﴿هَلْ يَنظُرُونَ إِلَّآ أَن يَأْتِيَهُمُ ٱللَّهُ فِى ظُلَلٍ مِّنَ ٱلْغَمَامِ﴾ [البقرة: ٢١٠]، وقوله تعالىٰ: ﴿إِلَيْهِ يَصْعَدُ ٱلْكَلِمُ ٱلطَّيِّبُ﴾ [فاطر: ١٠]، وقوله تعالىٰ: ﴿ءَأَمِنتُم مَّن فِى ٱلسَّمَآءِ﴾ [الملك: ١٧]، وقوله تعالىٰ: ﴿تَعْرُجُ ٱلْمَلَٰٓئِكَةُ وَٱلرُّوحُ إِلَيْهِ﴾ [المعارج: ٤]، وقوله تعالىٰ: ﴿وَجَآءَ رَبُّكَ وَٱلْمَلَكُ صَفًّا صَفًّا﴾[الفجر: ٢٢].

فهذه البراهين من قول الله تعالىٰ تدلُّ علىٰ أنَّ الله علىٰ عرشه بحدٍّ[١].

- الدليل الرابع: قيل: يَا رَسُولَ اللهِ، أَيْنَ كَانَ رَبُّنَا ﷻ قَبْلَ أَنْ يَخْلُقَ السَّمَاوَاتِ وَالْأَرْضَ؟ قَالَ: «فِي عَمَاءٍ مَا فَوْقَهُ هَوَاءٌ، وَمَا تَحْتَهُ هَوَاءٌ، ثُمَّ خَلَقَ عَرْشَهُ عَلَىٰ الْمَاءِ»[٢].

= النبي ﷺ قال: «وَلَا شَخْصَ أَغْيَرُ مِنَ اللهِ».

(١) إثبات الحد لله تعالىٰ، محمود ابن أبي القاسم الدشتي (ص١٢٩- ١٣٠).

(٢) رواه الطيالسي في مسنده (١٠٩٣)، والإمام أحمد في المسند (٦/ ٥٨٦) (١٦٤٥٠) والترمذي (٥/ ٢٨٨) (٣١٠٩)، وابن ماجه (١/ ٦٤) (١٨٢) في سننهما، وعبد الله ابن الإمام أحمد في السنة (١/ ٢٤٥)، وابن أبي عاصم في السنة (١/ ٢٧١) (٦١٢)، والطبراني في المعجم الكبير (١٩/ ٢٠٧) (٤٦٨)، وابن بطة في الإبانة (٧/ ١٦٨). وحسنه الألباني في السلسلة الصحيحة (٩/ ٦).

وجه الدلالة من الحديث:

الحديث يثبت أنَّ لله تعالىٰ حدًّا؛ حيث نصَّ علىٰ مكانه، والمكان يَدُلُّ علىٰ أنَّ له حَدًّا، ولكن لا يعلمه إلاَّ هو سبحانه وتعالى(١).

قال الأزهري: قال أبو عبيد: العماء في كلام العرب: السَّحاب؛ أي: هو في ارتفاعه قد بلغ السَّحاب؛ فالسَّحاب ينجاب عنه؛ أي: ينكشف. قال أبو عبيد: وإنَّما تأوَّلنا هذا الحديث علىٰ كلام العرب المعقول عنهم، ولا ندري كيف كان ذاك العماء. قال: وأمَّا العمىٰ في البصر فمقصور، وليس هو من هذا الحديث في شيء.

قلت – الأزهري –: وقد بَلَغَنِي عن أبي الهيثم ولم يَعْزُهُ لي إليه ثِقَةٌ أنَّه قَالَ في تفسير هذا الحديث: ولفظه: إنَّه كان في عمىً؛ مَقْصُوْرٌ. قال: وَكُلُّ أَمْرٍ لا تدركه القلوب بالعقول فهو عمىً. قال: والمعنىٰ أنَّه كان حيث لا يدركه عقول بني آدم، ولا يبلغ كُنْهَهُ وَصْفٌ(٢).

أدلة القول الثاني:

أولاً: القرآن الكريم:

قوله تعالىٰ: ﴿لَّا تُدْرِكُهُ ٱلْأَبْصَـٰرُ وَهُوَ يُدْرِكُ ٱلْأَبْصَـٰرَ ۖ وَهُوَ ٱللَّطِيفُ ٱلْخَبِيرُ﴾ [سورة الأنعام آية: ١٠٣]. أي: بِلا حَدٍّ، ولا غَايَة(٣)، وقوله تعالىٰ: ﴿وَلَا يُحِيطُونَ بِهِۦ عِلْمًا ﴿١١٠﴾﴾ [سورة طه آية:١١٠].

وجه الدلالة من الآيتين:

لا تدركه؛ أي: لا تُحِيطُ به. وهذا يَقْتَضِي أَنْ لا حَدَّ له(٤).

---

(١) إثبات الحدِّ لله تعالىٰ، محمود ابن أبي القاسم الدشتي (ص١٣٠).

(٢) تهذيب اللغة، الأزهري (٣/ ١٥٦).

(٣) العرش، الذهبي (١/ ٢٥٨).

(٤) أنوار التنزيل وأسرار التأويل، البيضاوي (٢/ ١٧٦).

الرأي الراجح:

الرَّاجح في المسألة أنَّ الله تعالىٰ له حَدٌّ لا يعلمه أحد غيره، ولا يجوز لأحد أن يتوهَّم لحدِّه في نفسه، ولكن يؤمن بالحدِّ، وَيَكِلُ عِلْمَ ذلك إلىٰ الله؛ فهو علىٰ عرشه فوق سماواته، فهذان حدَّان اثنان؛ لما يأتي:

١- في إثبات هذا اللَّفظ رَدٌّ علىٰ الجهميَّة فيما زعموا.

٢- في معنىٰ الحَدِّ إثبات مباينة الله لخلقه، وعلوِّه عليهم، واستوائه علىٰ عرشه.

المبحث الثامن: إثبات صفة الساق لله ﷻ(١)

يثبت أئمة السلف صفة الساق لله ﷻ، هذا هو الأصل المقرر عندهم، غير أنه نُقِلَ عنهم قولان في تفسير الآية : ﴿يَوْمَ يُكْشَفُ عَن سَاقٍ﴾ [القلم: ٤٢].

- القول الأول: الساق في هذه الآية صفة من صفات الله تعالىٰ، وهو قول أبي سعيد الخُدْرِيِّ ﷺ وطائفة(٢).

- والقول الثاني: المراد بالساق الواردة في الآية: الشِّدَّة. وهو مروي عن ابن عباس ﷺ وغيره.

قال ابن جرير: يقول تعالىٰ ذكره: ﴿يَوْمَ يُكْشَفُ عَن سَاقٍ﴾ [القلم: ٤٢]،قال جماعة من الصَّحابة والتَّابعين من أهل التَّأويل: يبدو عن أمر شديد(٣).

وهذا الخلاف المروي عنهم ليس في إثبات صفة السَّاق لله ﷻ، فإنهم يثبتونها قطعا بأدلةٍ أخرىٰ أيضا، إنما الخلاف محصور في تفسير الآية؛ هل المراد بها الكشف عن الشِّدَّة، أو المراد الكشف عن ساق الله؟ والله أعلم(٤) .

فالحاصل: أن الخلاف بينهم في هذه الآية: هل هي من آيات الصفات أم لا؟ مع أن صفة "الساق" ثابتة عندهم.

قال شيخ الإسلام ابن تيمية: وعن أبي سعيد وطائفة أنَّهم عدُّوها في الصِّفات؛ للحديث الَّذي رواه أبو سعيد في «الصحيحين»، ولا ريب أنَّ ظاهر القرآن يدلُّ علىٰ أنَّ هذه من الصِّفات(٥).

وقال أيضـًا: والصَّحابة قد تنازعوا في تفسير الآية هل المراد به الكشف عن الشِّدَّة أو المراد

---

(١) بوَّب المصنِّف لصفة الساق، وأخرج حديثا سيأتي برقم [١٠١٦].

(٢) دقائق التفسير الجامع لتفسير ابن تيمية (٢/ ٤٨٢)، بيان تلبيس الجهمية في تأسيس بدعهم الكلامية، لابن تيمية (٥/ ٤٧٢)، المستدرك علىٰ مجموع فتاوىٰ شيخ الإسلام، لابن تيمية (١/ ٧١).

(٣) جامع البيان عن تأويل آي القرآن، لابن جرير (٢٣/ ١٨٦).

(٤) صفات الله ﷻ الواردة في الكتاب والسنة، تأليف: علوي السقَّاف (ص١٩٢).

(٥) دقائق التفسير الجامع لتفسير ابن تيمية (٢/ ٤٨٢).

به أنَّه يكشف الرَّبُّ عن ساقه[1].

وقال: ولا أعلم خلافًا عن الصحابة في شيء مما يعد من الصفات المذكورة في القرآن إلا هذه الآية؛ لعدم الإضافة فيها. والذي يجعلها من الصفات يقول فيها كقوله في قوله تعالىٰ: ﴿لِمَا خَلَقْتُ بِيَدَيَّ﴾ [ص: ٧٥] ، وقوله: ﴿وَيَبْقَىٰ وَجْهُ رَبِّكَ﴾ [الرحمن: ٢٧] ، ونحو ذلك؛ فإنَّ الصِّفات تثبت، ويجب تنزيه الرَّبِّ عن التَّمثيل؛ لأنَّه ﴿لَيْسَ كَمِثْلِهِۦ شَىْءٌ ۖ وَهُوَ ٱلسَّمِيعُ ٱلْبَصِيرُ﴾ [الشورىٰ: ١١][2].

وقال: والصَّحابة قد تنازعوا في تفسير الآية، هل المراد به الكشف عن الشِّدَّة، أو المراد به أنَّه يكشف الرَّبُّ عن ساقه؟ ولم يتنازع الصَّحابة والتَّابعون في ما يذكر من آيات الصِّفات إلاَّ في هذه الآية[3].

قال ابن العثيمين: إنَّ لعلماء السَّلَف في قوله: ﴿عَن سَاقٍ﴾ قولين:

- القول الأول: أنَّ المراد به الشِّدَّة.
- والقول الثَّاني: أنَّ المراد به ساق الله ﷻ[4].

أدلة القول الأول:

أولاً: القرآن الكريم:

قال تعالىٰ : ﴿يَوْمَ يُكْشَفُ عَن سَاقٍ﴾ [القلم: ٤٢] .

وجه الدلالة من الآية:

قال شيخ الإسلام ابن تيمية: قوله تعالىٰ: ﴿يَوْمَ يُكْشَفُ عَن سَاقٍ﴾ [سورة القلم، آية: ٤٢] لم يقل يوم يكشف السَّاق، وهذا يبين خطأ من قال المراد بهذه كشف الشدة ، وأن الشدة تسمىٰ

---

(١) بيان تلبيس الجهمية في تأسيس بدعهم الكلامية، لابن تيمية (٥/ ٤٧٢).
(٢) المستدرك علىٰ مجموع فتاوىٰ شيخ الإسلام، لابن تيمية (١/ ٧١).
(٣) بيان تلبيس الجهمية في تأسيس بدعهم الكلامية، لابن تيمية (٥/ ٤٧٢).
(٤) مجموع فتاوىٰ ورسائل فضيلة الشيخ محمد بن صالح العثيمين (٨/ ٢٥٥).

ساقًا، وأنه لو أريد ذلك، لقيل: يوم يكشف عن الشدة أو يكشف الشدة، وأيضًا فيوم القيامة لا يكشف الشدة عن الكفار، و الرواية في ذلك عن ابن عباس ساقطة الإسناد(١).

وقال الشَّوكانيُّ: وقد أغنانا الله سبحانه في تفسير هذه الآية بما صحَّ عن رسول الله ﷺ كما عرفت، وذلك لا يستلزم تجسيمًا ولا تشبيهًا؛ فليس كمثله شيء(٢).

وقال السَّعديُّ: إذا كان يوم القيامة، وانكشف فيه من القلاقل والزَّلازل والأهوال ما لا يدخل تحت الوهم، وأتىٰ الباري لفصل القضاء بين عباده ومجازاتهم فكشف عن ساقه الكريمة الَّتي لا يشبهها شيء(٣).

ثانياً: السنة النبوية:

عَنْ أَبِي سَعِيدٍ ﷺ قَالَ: سَمِعْتُ النَّبِيَّ ﷺ يَقُولُ: «**يَكْشِفُ رَبُّنَا عَنْ سَاقِهِ، فَيَسْجُدُ لَهُ كُلُّ مُؤْمِنٍ وَمُؤْمِنَةٍ، فَيَبْقَىٰ كُلُّ مَنْ كَانَ يَسْجُدُ فِي الدُّنْيَا رِيَاءً وَسُمْعَةً، فَيَذْهَبُ لِيَسْجُدَ، فَيَعُودُ ظَهْرُهُ طَبَقًا وَاحِدًا**»(٤).

وجه الدلالة من الحديث:

دل حديث أبي سعيد الخُدْرِيِّ ﷺ دلالة صريحة علىٰ أن الساق من صفات الله ﷻ، وهو حديث صحيح.

قال أبو سليمان الخطابي: وهذا الحديث ممَّا قد تهيب القول فيه شيوخنا، فَأَجْرَوْهُ علىٰ ظاهر لفظه، ولم يَكْشِفُوا عن باطن معناه، علىٰ نحو مذهبهم في التَّوقُّف عن تفسير كلِّ ما لا يحيط العلم بِكُنْهِهِ من هذا الباب(٥).

---

(١) الرد علىٰ البكري، لابن تيمية (٢/ ٥٤٣).

(٢) فتح القدير، الشوكاني (٥/ ٣٣٢).

(٣) تيسير الكريم الرحمن في تفسير كلام المنان، السعدي (ص ٨٨١).

(٤) أخرجه البخاري في صحيحه، كتاب تفسير القرآن، باب ﴿يَوْمَ يُكْشَفُ عَن سَاقٍ﴾ [القلم: ٤٢] (٦/ ١٥٩) (٤٩١٩).

(٥) أعلام الحديث، الخطابي (٣/ ١٩٣٠).

أدلة القول الثاني:

قوله تعالىٰ: ﴿يَوۡمَ يُكۡشَفُ عَن سَاقٖ﴾ [القلم: ٤٢]، وقد روي عن ابن عباس رضي الله عنه وغيره أن المراد بالساق: الشِّدَّةُ، وسيأتي عرض أقوالهم.

وجه الدلالة من الآية:

قال ابن قتيبة: وأصل هذا: أن الرجل إذا وقع في أمر عظيم يحتاج إلىٰ معاناته والجد فيه، شمر عن ساقه، فاستعيرت الساق في موضع الشدة. هذا قول الفرَّاء وأبي عبيدة واللُّغويِّين. وقد أضيف هذا الأمر إلىٰ الله تعالىٰ[(١)].

قال الخطابي: روي عن ابن عبَّاس أنَّه قال: عن شِدَّةٍ وكرب. قال الْخَطَّابِيُّ: فيحتمل أن يكون معنىٰ قوله: يكشف ربُّنا عن ساقه؛ أي: عن قُدْرَتِهِ الَّتي تنكشف عند الشِّدَّة والمعزَّة[(٢)].

آثار مروية عن ابن عباس رضي الله عنهما وغيره في تفسير الآية:

عَنِ ابْنِ عَبَّاسٍ رضي الله عنهما أَنَّهُ سُئِلَ عَنْ قَوْلِهِ عز وجل: ﴿يَوۡمَ يُكۡشَفُ عَن سَاقٖ﴾ [القلم: ٤٢] قَالَ: «إِذَا خَفِي عَلَيْكُمْ شَيْءٌ مِنَ الْقُرْآنِ فَابْتَغُوهُ فِي الشِّعْرِ، فَإِنَّهُ دِيوَانُ الْعَرَبِ». أَمَا سَمِعْتُمْ قَوْلَ الشَّاعِرِ:

اصْبِرْ عَنَاقَ إِنَّهُ شَرٌّ بَاقْ ... قَدْ سَنَّ قَوْمُكَ ضَرْبُ الْأَعْنَاقْ

وَقَامَتِ الْحَرْبُ بِنَا عَنْ سَاقْ[(٣)]

وعن ابن عباس ﴿يَوۡمَ يُكۡشَفُ عَن سَاقٖ﴾ [القلم: ٤٢] قال: يَوْمُ كَرَبٍ وَشِدَّةٍ[(٤)].

وعنه: قوله: ﴿يَوۡمَ يُكۡشَفُ عَن سَاقٖ﴾ [القلم: ٤٢] يقول: حين يكشف الأمر، وتبدو الأعمال، وكشفه: دخول الآخرة، وكشف الأمر عنه[(٥)].

---

(١) تأويل مشكل القرآن، لابن قتيبة (ص ٨٩).

(٢) أعلام الحديث، الخطابي (٣/ ١٩٣٠). وعنه البيهقي في الأسماء والصفات (٧٤٥).

(٣) أخرجه الحاكم في المستدرك (٢/ ٥٤٢) (٣٨٤٥) وقال: صَحِيحُ الْإِسْنَادِ. ووافقه الذهبي.

(٤) الزهد والرقائق، لابن المبارك (٢/ ١٠٥)، جامع البيان عن تأويل آي القرآن، الطبري (٢٣/ ١٨٧)، شرح السنة، البغوي (١٥/ ١٣٨).

(٥) جامع البيان عن تأويل آي القرآن، الطبري (٢٣/ ١٨٧).

وعنه أيضاً: في قوله ﷻ: ﴿يَوۡمَ يُكۡشَفُ عَن سَاقٖ﴾ [القلم: ٤٢] قال: هُوَ الْأَمْرُ الشَّدِيدُ الْمُفْظِعُ مِنَ الْهَوْلِ يَوْمَ الْقِيَامَة [١].

وعن مجاهد، قوله: ﴿يَوۡمَ يُكۡشَفُ عَن سَاقٖ﴾ [القلم: ٤٢] قال: شدَّة الأمر وَجِدُّهُ[٢].

وعن ابن عبَّاس في قوله: ﴿يَوۡمَ يُكۡشَفُ عَن سَاقٖ وَيُدۡعَوۡنَ إِلَى ٱلسُّجُودِ﴾ [القلم: ٤٢] يقول: حِينَ يُكْشَفُ الْأَمْرُ وَتَبْدُو الْأَعْمَالُ، وَكشْفُهُ دُخُولُ الْآخِرَةِ وَكَشَفُ الْأَمْرِ عَنْهُ[٣].

وقال ابن عبَّاس: هي أوَّل ساعة تكون في يوم القيامة، غير أنَّ في حديث الحارث قال: وقال ابن عبَّاس: هي أشدُّ ساعة تكون في يوم القيامة[٤].

وعن سعيد بن جُبير[٥]، أنَّ ابن عبَّاس في قوله تعالىٰ: ﴿يَوۡمَ يُكۡشَفُ عَن سَاقٖ﴾ [القلم: ٤٢] قال: عَنْ بَلَاءٍ عَظِيمٍ[٦].

وعن سعيد بن جبير قال: عن شدَّة الأمر[٧].

وعن قتادة[٨] في قوله: ﴿يَوۡمَ يُكۡشَفُ عَن سَاقٖ﴾ [سورة القلم آية: ٤٢] قال: عن أَمْرٍ فَظِيْعٍ جَلِيْلٍ[٩].

وعن معمر عن قتادة في قوله: ﴿يَوۡمَ يُكۡشَفُ عَن سَاقٖ﴾ [القلم: ٤٢] قال: يوم يكشف عن شدَّة

(١) جامع البيان عن تأويل آي القرآن، الطبري (٢٣/ ١٨٧).
(٢) الزهد والرقائق، لابن المبارك (٢/ ١٠٥)، جامع البيان عن تأويل آي القرآن، الطبري (٢٣/ ١٨٨).
(٣) الأسماء والصفات، للبيهقي (٧٤٩).
(٤) الزهد والرقائق، لابن المبارك (٢/ ١٠٥).
(٥) سَعِيْدُ بنُ جُبَيْرِ بنِ هِشَامٍ الوَالِبِيُّ مَوْلاَهُم،الإِمَامُ، الحَافِظُ، المُقْرِئُ، المُفَسِّرُ، رَوَىٰ عَن: ابْنِ عَبَّاسٍ فَأَكْثَرَ وَجَوَّدَ، قتله الحجاج بن يوسف سنة (٩٥هـ). ينظر: سير أعلام النبلاء، للذهبي (٤/ ٣٢١).
(٦) شرح أصول اعتقاد أهل السنة والجماعة، اللالكائي (٧٢٤).
(٧) جامع البيان عن تأويل آي القرآن، الطبري (٢٣/ ١٨٨).
(٨) قَتَادَةُ بنُ دِعَامَةَ السَّدُوْسِيُّ، أَبُو الخَطَّابِ البَصْرِيُّ، ثقة ثبت، سيأتي [٧٩٣].
(٩) جامع البيان عن تأويل آي القرآن، الطبري (٢٣/ ١٨٨).

الأمر[1].

وعن عكرمة في قوله: ﴿يَوۡمَ يُكۡشَفُ عَن سَاقٖ﴾ [القلم: ٤٢] قال: هو يَوْمُ كَرْبٍ وشدَّة[2].

قال الخطابي: وقال غير ابن عباس من أهل التَّفسير والتَّأويل في قوله: ﴿يَوۡمَ يُكۡشَفُ عَن سَاقٖ﴾ [القلم: ٤٢] أي: عن الأمر الشَّديد. وأنشدوا:

قد شمَّرت عن ساقها فشدُّوا   وجدَّت الحرب بكم فجدُّوا

وقال بعض الأعراب:

عجبت من نفسي ومن إشفاقها   ومن طرادي الطَّير عن أرزاقها

في سنة قد كشفت عن ساقها

وإنَّما جاء ذكر الكشف عن السَّاق علىٰ معنىٰ الشِّدَّة[3].

قال ابن كثير: ﴿يَوۡمَ يُكۡشَفُ عَن سَاقٖ وَيُدۡعَوۡنَ إِلَى ٱلسُّجُودِ فَلَا يَسۡتَطِيعُونَ ٤٢﴾ [القلم: ٤٢] يعني: يوم القيامة، وما يكون فيه من الأهوال والزَّلازل والبلاء والامتحان والأمور العظام[4].

وقال شيخ الإسلام ابن تيمية: ولا رَيْبَ أنَّ ظَاهِرَ القرآن لا يَدُلُّ علىٰ أنَّ هذه من الصِّفات؛ فإنَّه قال: ﴿يَوۡمَ يُكۡشَفُ عَن سَاقٖ﴾ [القلم: ٤٢] نَكِرَةٌ في الإثبات لم يُضِفْهَا إلىٰ الله، ولم يقل عن ساقه، فمع عدم التَّعريف بالإضافة لا يَظْهَرُ أنَّه من الصِّفات إلاَّ بدليل آخر، ومثل هذا ليس بتأويل؛ إنَّما التَّأويل صَرْفُ الآية عن مدلولها ومفهومها ومعناها المعروف[5].

مناقشة:

القول بأنَّ المراد بالسَّاق الشِّدَّة لا يَصِحُّ من وُجُوهٍ:

- **الأوَّل**: لغة العرب في مثل ذلك أن يُقَالَ: «كَشَفَتِ الشِّدَّةُ عن القوم» لا: كُشِفَ عنها، كما

(١) جامع البيان عن تأويل آي القرآن، الطبري (٢٣/ ١٨٩).
(٢) جامع البيان عن تأويل آي القرآن، الطبري (٢٣/ ١٩٥).
(٣) أعلام الحديث، الخطابي (٣/ ١٩٣٠).
(٤) تفسير القرآن العظيم، لابن كثير (٨/ ١٩٨).
(٥) مجموع الفتاوىٰ، لابن تيمية (٦/ ٣٩٥).

قال الله تعالىٰ: ﴿فَلَمَّا كَشَفْنَا عَنْهُمُ ٱلرِّجْزَ إِلَىٰٓ أَجَلٍ هُم بَٰلِغُوهُ إِذَا هُمْ يَنكُثُونَ ﴿١٣٥﴾﴾ [الأعراف: ١٣٥]، وقال: ﴿وَلَوْ رَحِمْنَٰهُمْ وَكَشَفْنَا مَا بِهِم مِّن ضُرٍّ﴾ [المؤمنون: ٧٥]؛ فالعذاب والشِّدَّة هو المكشوف، لا المكشوف عنه.

- **الثاني**: يوم القيامة تحدث الشِّدَّة وتشتدُّ ولا تُزَالُ إلاَّ بدخول الجنَّة[١].

قال ابن القيِّم: والَّذين أثبتوا ذلك صفة كاليدين والإصبع لم يأخذوا ذلك من ظاهر القرآن، وإنَّما أثبتوه بحديث أبي سعيد الخدريِّ المتَّفق علىٰ صحَّته، وهو حديث الشَّفاعة الطويل، وفيه: «**فَيَكْشِفُ الرَّبُّ عَنْ سَاقِهِ، فَيَخِرُّوْنَ لَهُ سُجَّدًا**»، وَمَنْ حَمَلَ الآية علىٰ ذلك قال: قوله تعالىٰ ﴿يَوْمَ يُكْشَفُ عَن سَاقٍ وَيُدْعَوْنَ إِلَى ٱلسُّجُودِ فَلَا يَسْتَطِيعُونَ ﴿٤٢﴾﴾ [القلم: ٤٢] مطابق لقوله: فيكشف عن ساقه، فيخرُّون له سجَّدًا، وتنكيره للتَّعظيم والتَّفخيم، كأنَّه قال: يكشف عن ساق عظيمة جلَّت عظمتها وتعالىٰ شأنها أن يكون لها نظير أو مثيل أو شبيه. قالوا: وحمل الآية علىٰ الشِّدَّة لا يَصِحُّ بِوَجْهٍ، فإن لغة القوم في مثل ذلك أن يقال: كُشِفَتِ الشِّدَّة عن القوم، لا كُشِفَ عنها، كما قال الله تعالىٰ: ﴿فَلَمَّا كَشَفْنَا عَنْهُمُ ٱلْعَذَابَ إِذَا هُمْ يَنكُثُونَ﴾ [الزخرف: ٥٠]، وقال: ﴿وَلَوْ رَحِمْنَٰهُمْ وَكَشَفْنَا مَا بِهِم مِّن ضُرٍّ﴾ [المؤمنون: ٧٥]؛ فالعذاب والشِّدَّة هو المكشوف لا المكشوف عنه، وأيضًا فهناك تحدث الشِّدَّة وتشتد ولا تزال إلا بدخول الجنة، وهناك لا يدعون إلىٰ السجود، وإنما يدعون إليه أشد ما كانت الشِّدَّة[٢].

الرأي الراجح:

الراجح هو القول الأول، وهو أن قوله تعالىٰ: ﴿يَوْمَ يُكْشَفُ عَن سَاقٍ﴾ [القلم: ٤٢] هي آية من آيات الصفات، والمراد بها صفة الساق لله ﷻ؛ لدلالة حديث أبي سعيد الخدري ﷺ دلالة صريحة، وهو حديث صحيح، أخرجه البخاري وغيره.

قال شيخ الإسلام ابن تيمية: قوله تعالىٰ: ﴿يَوْمَ يُكْشَفُ عَن سَاقٍ﴾ [سورة القلم، آية: ٤٢] لم يقل يوم يكشف السَّاق، وهذا يبين خطأ من قال المراد بهذه كشف الشدة، وأن الشدة تسمىٰ

---

(١) الصواعق المرسلة في الرد علىٰ الجهمية والمعطلة، لابن القيم (١/ ٢٥٣).

(٢) الصواعق المرسلة في الرد علىٰ الجهمية والمعطلة، لابن القيم (١/ ٢٥٣).

ساقًا، وأنه لو أريد ذلك، لقيل: يوم يكشف عن الشدة أو يكشف الشدة، وأيضـًا فيـوم القيامـة لا يكشف الشدة عن الكفار، و الرواية في ذلك عن ابن عباس ساقطة الإسناد[1].

(١) الرد على البكري، لابن تيمية (٢/ ٥٤٣).

المبحث التاسع: صفة الضحك[1]

يثبت أهل السُّنَّة والجماعة صفة الضحك لله تعالىٰ كما جاءت في الأحاديث الشريفة.

وخالف ابن عبد البر وغيره فقالوا: المراد بالضحك الرحمة والرضوان والعفو والغفران[2].

أدلة المثبتين:

هي أدلة كثيرة جدا، سأذكر بعضها،،،

- **الدليل الأول**: عن عبد الله بن مسعود ﵁ أَنَّ رَسُولَ اللهِ ﷺ قال: آخِرُ مَنْ يَدْخُلُ الْجَنَّةَ رَجُلٌ، فَهْوَ يَمْشِي مَرَّةً، وَيَكْبُو مَرَّةً، وَتَسْفَعُهُ النَّارُ مَرَّةً...... فَإِذَا أَدْنَاهُ مِنْهَا فَيَسْمَعُ أَصْوَاتَ أَهْلِ الْجَنَّةِ، فَيَقُولُ: أَيْ رَبِّ، أَدْخِلْنِيهَا، فَيَقُولُ: يَا ابْنَ آدَمَ مَا يَصْرِينِي مِنْكَ؟ أَيُرْضِيكَ أَنْ أُعْطِيَكَ الدُّنْيَا وَمِثْلَهَا مَعَهَا؟ قَالَ: يَا رَبِّ، أَتَسْتَهْزِئُ مِنِّي وَأَنْتَ رَبُّ الْعَالَمِينَ؟ "، فَضَحِكَ ابْنُ مَسْعُودٍ، فَقَالَ: أَلَا تَسْأَلُونِي مِمَّ أَضْحَكُ فَقَالُوا: مِمَّ تَضْحَكُ، قَالَ: هَكَذَا ضَحِكَ رَسُولُ اللهِ ﷺ، فَقَالُوا: مِمَّ تَضْحَكُ يَا رَسُولَ اللهِ، قَالَ: " مِنْ ضَحِكِ رَبِّ الْعَالَمِينَ حِينَ قَالَ: أَتَسْتَهْزِئُ مِنِّي وَأَنْتَ رَبُّ الْعَالَمِينَ؟ فَيَقُولُ: إِنِّي لَا أَسْتَهْزِئُ مِنْكَ، وَلَكِنِّي عَلَىٰ مَا أَشَاءُ قَادِرٌ[3].

- **الدليل الثاني**: روىٰ أَبُو هُرَيْرَةَ ﵁ نحوه، ولفظه: «...**ثُمَّ يَقُولُ: أَيْ رَبِّ، أَدْخِلْنِي الْجَنَّةَ، فَيَقُولُ اللهُ تَبَارَكَ وَتَعَالَىٰ لَهُ: أَلَيْسَ قَدْ أَعْطَيْتَ عُهُودَكَ وَمَوَاثِيقَكَ أَنْ لَا تَسْأَلَ غَيْرَ مَا أُعْطِيتَ؟، وَيْلَكَ يَا ابْنَ آدَمَ، مَا أَغْدَرَكَ، فَيَقُولُ: أَيْ رَبِّ، لَا أَكُونُ أَشْقَىٰ خَلْقِكَ، فَلَا يَزَالُ يَدْعُو اللهَ حَتَّىٰ يَضْحَكَ اللهُ تَبَارَكَ وَتَعَالَىٰ مِنْهُ، فَإِذَا ضَحِكَ اللهُ مِنْهُ قَالَ: ادْخُلِ الْجَنَّةَ**»[4].

- **الدليل الثالث**: عَنْ أَبِي هُرَيْرَةَ ﵁ قَالَ: أَتَىٰ رَجُلٌ رَسُولَ اللهِ ﷺ فَقَالَ: يَا رَسُولَ اللهِ، أَصَابَنِي الجَهْدُ، فَأَرْسَلَ إِلَىٰ نِسَائِهِ فَلَمْ يَجِدْ عِنْدَهُنَّ شَيْئًا، فَقَالَ رَسُولُ اللهِ ﷺ: «**أَلَا رَجُلٌ يُضَيِّفُهُ**

---

(١) بوب المصنِّف لصفة الضحك، وأخرج حديثا سيأتي برقم [٨١٦].

(٢) الاستذكار، لابن عبد البر (٥/ ٩٧).

(٣) صحيح مسلم، كتاب الإيمان، بَابُ آخِرِ أَهْلِ النَّارِ خُرُوجًا (١/ ١٧٤) (١٨٧).

(٤) أخرجه مسلم في صحيحه، كتاب الإيمان، باب معرفة طريق الرؤية (١/ ١٦٣) (١٨٢).

هَذِهِ اللَّيْلَةَ، يَرْحَمُهُ اللهُ؟» فَقَامَ رَجُلٌ مِنَ الأَنْصَارِ فَقَالَ: أَنَا يَا رَسُولَ اللهِ، فَذَهَبَ إِلَىٰ أَهْلِهِ، فَقَالَ لِامْرَأَتِهِ: ضَيْفُ رَسُولِ اللهِ ﷺ لاَ تَدَّخِرِيهِ شَيْئًا، قَالَتْ: وَاللهِ مَا عِنْدِي إِلَّا قُوتُ الصِّبْيَةِ، قَالَ: فَإِذَا أَرَادَ الصِّبْيَةُ العَشَاءَ فَنَوِّمِيهِمْ، وَتَعَالَيْ فَأَطْفِئِي السِّرَاجَ وَنَطْوِي بُطُونَنَا اللَّيْلَةَ، فَفَعَلَتْ، ثُمَّ غَدَا الرَّجُلُ عَلَىٰ رَسُولِ اللهِ ﷺ فَقَالَ: «**لَقَدْ عَجِبَ اللهُ ﷻ - أَوْ ضَحِكَ - مِنْ فُلاَنٍ وَفُلاَنَةَ**» فَأَنْزَلَ اللهُ ﷻ: ﴿وَيُؤْثِرُونَ عَلَىٰٓ أَنفُسِهِمْ وَلَوْ كَانَ بِهِمْ خَصَاصَةٌ﴾ [الحشر: ٩][(١)].

وجه الدلالة من الأحاديث:

لقد أثبتت الأحاديث صفة الضَّحك لله تعالىٰ[(٢)]، ولا يلزم من إثباتها أي محذور، وليس فيه أي تشبيه لله بخلقه، خصوصًا وقد مدح الله نفسه بها، ولا يتصور التَّشبيه إلاَّ من لم يعرف الحقَّ، ولم يطلع علىٰ مذهب السلف؛ ذلك أنَّها صفات تليق بالله ﷻ وكما لا نَعْرِفُ ذاته، فكذلك لا نعرف كيفية صفاته[(٣)].

فكما أنَّ النطق صفة كمال، فكذلك الضحك صفة كمال، فمن يتكلم أكمل ممَّن لا يتكلم، ومن يضحك أكمل ممن لا يضحك، وإذا كان الضحك فينا مستلزمًا لشيء من النقص فالله منزه عن ذلك، وذلك الأكثر مختصٌّ لا عامٌّ، فليس حقيقة الضَّحك مطلقًا مقرونة بالنقص، كما أن ذواتنا وصفاتنا مقرونة بالنَّقص، ووجودنا مقرون بالنَّقص، ولا يلزم أن يكون الرب موجدًا وألا تكون له ذات[(٤)].

قال ابن خُزَيْمَةَ: بَابُ ذِكْرِ إِثْبَاتِ ضَحِكِ رَبِّنَا ﷻ بِلَا صِفَةٍ تَصِفُ ضَحِكَهُ جَلَّ ثَنَاؤُهُ، لَا وَلَا يُشَبَّهُ ضَحِكَهُ بِضَحِكِ الْمَخْلُوقِينَ، وَضَحِكُهُمْ كَذَلِكَ، بَلْ نُؤْمِنُ بِأَنَّهُ يَضْحَكُ، كَمَا أَعْلَمَ النَّبِيُّ ﷺ وَنَسْكُتُ عَنْ صِفَةِ ضَحِكِهِ جَلَّ وَعَلَا، إِذِ اللهُ ﷻ اسْتَأْثَرَ بِصِفَةِ ضَحِكِهِ، لَمْ يُطْلِعْنَا عَلَىٰ ذَلِكَ،

---

(١) أخرجه البخاري في صحيحه، كتاب تفسير القرآن، باب قوله: ﴿وَيُؤْثِرُونَ عَلَىٰٓ أَنفُسِهِمْ﴾ [الحشر: ٩] الآية (٦/ ١٤٨) (٤٨٨٩).

(٢) حادي الأرواح إلىٰ بلاد الأفراح، لابن القيم (ص ٢٨٥)، إتحاف الجماعة بما جاء في الفتن والملاحم وأشراط الساعة، التويجري (٣/ ٢٩٦).

(٣) فرق معاصرة تنتسب إلىٰ الإسلام وبيان موقف الإسلام منها، د. غالب بن علي عواجي (٣/ ١٢٨٤).

(٤) الرسالة الأكملية في ما يجب لله من صفات الكمال، لابن تيمية (ص٥٥).

فَنَحْنُ قَائِلُونَ بِمَا قَالَ النَّبِيُّ ﷺ مُصَدِّقُونَ بِذَلِكَ، بِقُلُوبِنَا مُنْصِتُونَ عَمَّا لَمْ يُبَيِّنْ لَنَا، مِمَّا اسْتَأْثَرَ اللهُ بِعِلْمِهِ[١].

وقال ابن تيمية: وكذلك أحاديث الضَّحك متواترة عن النَّبيِّ، وقد رواها الأئمَّة[٢].

وقال معمر بن أحمد الأصبهاني شيخ الصوفية[٣]: أحببت أن أوصي أصحابي بوصية من السنة، وأجمع ما كان عليه أهل الحديث، وأهل المعرفة والتصوف، من المتقدمين والمتأخرين، فذكر أشياء في الوصية، إلىٰ أن قال فيها: ويتجلىٰ لعباده يوم القيامة ضاحكًا[٤].

- **الدليل الرابع**: عَنْ أَبِي هُرَيْرَةَ ﷺ: أَنَّ رَسُولَ اللهِ ﷺ قَالَ: " يَضْحَكُ اللهُ إِلَىٰ رَجُلَيْنِ يَقْتُلُ أَحَدُهُمَا الآخَرَ يَدْخُلاَنِ الجَنَّةَ: يُقَاتِلُ هَذَا فِي سَبِيلِ اللهِ، فَيُقْتَلُ، ثُمَّ يَتُوبُ اللهُ عَلَىٰ القَاتِلِ، فَيُسْتَشْهَدُ[٥].

وجه الدلالة من الحديث:

أثبت هذا الحديث صفة الضحك لله تعالىٰ، ولو كان تفسير الضحك الرضا والرحمة والصفح عن الذنوب، لما كان لأبي رزين أن يقول: من ربٍّ يضحك، بل كان عليه أن يقول: لن نعدم الخير من ربٍّ يرحم[٦].

قال الحافظ المقدسي: فهذا وما أشبهه مما صحَّ سنده وعدلت رواته، نؤمن به، ولا نردُّه ولا نجحده ولا نتأوله بتأويل يخالف ظاهره، ولا نشبهه بصفات المخلوقين، ولا بسمات المحدثين، ونعلم أن الله سبحانه وتعالىٰ لا شبيه له ولا نظير ﴿**لَيْسَ كَمِثْلِهِۦ شَيْءٌ ۖ وَهُوَ ٱلسَّمِيعُ**

(١) كتاب التوحيد وإثبات صفات الرب ﷻ، تأليف: ابن خزيمة (٢/ ٥٦٣).

(٢) الفتاوىٰ الكبرىٰ، لابن تيمية (٦/ ٦١٤).

(٣) معمر بن أحمد بن محمد بن زياد، شيخ الصوفية. ينظر: تذكرة الحفاظ، للذهبي (٣/ ١٩٠).

(٤) العرش، الذهبي (٢/ ٤٤٧).

(٥) متفق عليه. البخاري، كتاب الجهاد والسير، باب الكافر يقتل المسلم، ثم يسلم، فيسدد بعد ويقتل (٤/ ٢٤) (٢٨٢٦)، مسلم، كتاب الإمارة، باب بيان الرجلين يقتل أحدهما الآخر يدخلان الجنة (٣/ ١٥٠٤) (١٨٩٠).

(٦) القول السديد في الرد علىٰ من أنكر تقسيم التوحيد، عبد الرازق البدر (ص ١٠٨).

﴿ٱلْبَصِيرُ ۝١١﴾ [الشورى: ١١]. وكل ما تخيَّل في الذِّهن أو خطر بالبَال فإنَّ الله تعالىٰ بخلافه(١).

والضحك من الله ﷻ دَلِيلٌ علىٰ حصول الخير(٢).

- **الدليل الخامس**: عَنِ امْرَأَةٍ، مِنَ الْأَنْصَارِ يُقَالُ لَهَا، أَسْمَاءُ بِنْتُ يَزِيدَ بْنِ السَّكَنِ، قَالَتْ: لَمَّا مَاتَ سَعْدُ بْنُ مُعَاذٍ، صَاحَتْ أُمُّهُ، فَقَالَ لَهَا رَسُولُ اللهِ ﷺ: «**أَلَا يَرْقَأُ دَمْعُكِ، وَيَذْهَبُ حُزْنُكِ، فَإِنَّ ابْنَكِ أَوَّلُ مَنْ ضَحِكَ اللهُ إِلَيْهِ، وَاهْتَزَّ مِنْهُ الْعَرْشُ**»(٣).

وجه الدلالة من الحديث:

دلَّ الحديث علىٰ أنَّ الضَّحك صفة لله تعالىٰ، ولو كان المراد به الرَّحمة أو الرِّضا، ما كان يقول النَّبيُّ ﷺ: «أوَّل من ضحك الله إليه»(٤).

أدلة المأولين:

- **الدليل الأول**: عَنْ أَبِي هُرَيْرَةَ ؓ: أَنَّ رَسُولَ اللهِ ﷺ قَالَ: **يَضْحَكُ اللهُ إِلَىٰ رَجُلَيْنِ يَقْتُلُ أَحَدُهُمَا الآخَرَ يَدْخُلَانِ الجَنَّةَ: يُقَاتِلُ هَذَا فِي سَبِيلِ اللهِ، فَيُقْتَلُ، ثُمَّ يَتُوبُ اللهُ عَلَىٰ القَاتِلِ، فَيُسْتَشْهَدُ**(٥).

وجه الدلالة من الآية:

قال ابن عبد البرِّ: وأمَّا قوله: «يَضْحَكُ اللهُ إليه»؛ أي: يتلقَّاه الله ﷻ بالرَّحمة والرضوان والعفو والغفران. ولفظ الضَّحك ها هنا مجازٌ؛ لأنَّ الضحك لا يكون من الله ﷻ علىٰ ما هو من البشر؛ لأنَّه ليس كمثله شيء ولا تشبهه الأشياء(٦).

---

(١) لمعة الاعتقاد، الحافظ المقدسي (ص ١١-١٢).

(٢) شرح سنن ابن ماجه (ص ١٦)، شرح كتاب التوحيد من صحيح البخاري، عبد الله بن محمد الغنيمان (٢/ ١٠٥).

(٣) المسند (٢٨٢٢٩)، وضعفه الألباني في ظلال الجنة (٥٥٩) وشعيب في المسند. وسيأتي [٨٥٨].

(٤) نقض الدارمي علىٰ المريسي (٢/ ٧٩٧).

(٥) تقدم تخريجه في صفحة (٩٩).

(٦) الاستذكار، لابن عبد البر (٥/ ٩٧).

وقال ابن فورك: فالمعنىٰ إظهار إجابته، والإنعام عليه، وابتداؤه بالكرم والرحمة[(١)].

وقال المازَري: الضَّحك من الله محمول علىٰ إظهار الرِّضا والقبول؛ إذ الضحك في البشر علامة علىٰ ذلك. ويقال: ضحكت الأرض، إذا ظهر نباتها. وفي بعض الحديث «**فَيَبْعَثُ الله سحاباً فَيَضْحَكُ أحْسَن الضَّحِكِ**» فجعل انجلاءه كل البرق ضحكاً علىٰ الاستعارة، كأنَّه تعالىٰ لما أظهر له رحمته استعير له اسم الضَّحك مجازاً[(٢)].

وقال الطيِّبي: الضحك من الله ﷻ محمول علىٰ غاية الرضا والرأفة، فالمعنىٰ أنه تعالىٰ يتجلىٰ لهم ضاحكاً، أي راضياً عنهم متعطفاً عليهم؛ لأن الملك إذا نظر إلىٰ بعض رعيته بعين الرضا، لا يدع من إنعام وإكرام إلا فعل في حقه[(٣)].

وقال القاضي عياض: الضَّحك في البشر أمر اختصُّوا به، وحالة تغيُّر أوجبها سرور القلب، فتنبسط له عروق القلب، فيجرق الدَّم فيها، فيقبض إلىٰ سائر عروق الجسد، فيثور لذلك حرارة يبسط لها الوجه ويضيق عنها الفم فينفتح، وهو التَّجسم، فإذا زاد السرور وتمادىٰ ولم يضبط الإنسان نفسه واستخفه سروره قَهْقَهَ، والتَّغيُّرات وأوصاف الحَدَثِ منفيَّة عن الله تعالىٰ، وجاءت الآثار الصَّحيحة بإضافة الضَّحك إليه، فحمل العلماء ذلك علىٰ الرضا بفعل عبده، ومحبَّته للقائه، وإظهار نعمه وفضله عليه، وإيجابها له. وقد حملوه أيضًا علىٰ التَّجلِّي للعبد، وكشف الحجاب عن بصره حتَّىٰ يراه، والضَّحك يعبَّر به عن الظُّهور[(٤)].

- **الدليل الثاني:** عَنْ أَبِي هُرَيْرَةَ ﷺ قَالَ: أَتَىٰ رَجُلٌ رَسُولَ اللهِ ﷺ فَقَالَ: يَا رَسُولَ اللهِ، أَصَابَنِي الجَهْدُ، فَأَرْسَلَ إِلَى نِسَائِهِ فَلَمْ يَجِدْ عِنْدَهُنَّ شَيْئًا، فَقَالَ رَسُولُ اللهِ ﷺ: «**أَلاَ رَجُلٌ يُضَيِّفُهُ هَذِهِ اللَّيْلَةَ، يَرْحَمُهُ اللهُ**؟» فَقَامَ رَجُلٌ مِنَ الأَنْصَارِ فَقَالَ: أَنَا يَا رَسُولَ اللهِ، فَذَهَبَ إِلَىٰ أَهْلِهِ، فَقَالَ لِامْرَأَتِهِ: ضَيْفُ رَسُولِ اللهِ ﷺ لاَ تَدَّخِرِيهِ شَيْئًا، قَالَتْ: وَاللهِ مَا عِنْدِي إِلَّا قُوتُ الصِّبْيَةِ، قَالَ: فَإِذَا أَرَادَ الصِّبْيَةُ العَشَاءَ فَنَوِّمِيهِمْ، وَتَعَالَيْ فَأَطْفِئِي السِّرَاجَ وَنَطْوِي بُطُونَنَا اللَّيْلَةَ، فَفَعَلَتْ، ثُمَّ غَدَا

(١) مشكل الحديث وبيانه، لابن فورك (ص٤٧٧).
(٢) المُعْلم بفوائد مسلم، المازري (١/ ٣٣٩).
(٣) شرح الطيبي علىٰ مشكاة المصابيح، الطيبي (٤/ ١٢٠٦)
(٤) إكمال المُعْلم بفوائد مسلم (١/ ٥٥٨).

الرَّجُلُ عَلَىٰ رَسُولِ اللهِ ﷺ فَقَالَ: «لَقَدْ عَجِبَ اللهُ ﷻ - أَوْ ضَحِكَ - مِنْ فُلَانٍ وَفُلَانَةَ» فَأَنْزَلَ اللهُ ﷻ: ﴿وَيُؤْثِرُونَ عَلَىٰٓ أَنفُسِهِمْ وَلَوْ كَانَ بِهِمْ خَصَاصَةٌ﴾ [الحشر: ٩][1].

وجه الدلالة من الحديث:

الضَّحك هنا معناه: الرَّحمة والرضا.

قال الخطابيُّ: تأويله علىٰ معنىٰ الرِّضا أشبه وأقرب، وذلك أن الضحك من الكرام يدل علىٰ الرضا والاستهلال منهم مقدمة إنجاح الطلبة وقبول الوسيلة. والأجواد يوصفون عند المسألة بالبشر وحسن اللِّقاء[2].

مناقشة:

- **الأول:** ليس في إثبات الضَّحك تشبيه لله تعالىٰ بالمخلوقات، حيث التَّشبيه الممتنع علىٰ الله أن يشارك المخلوقات في شيء من خصائصها، وأن يكون مماثلاً لها في شيء من صفاته، كالحياة والعلم والقدرة؛ فإنَّه وإن وصف بها فلا تماثل صفة الخالق صفة المخلوق، كالحدوث والموت والفناء والإمكان[3].

- **الثاني:** الصَّحابة ﷺ كانوا يسألون النَّبيَّ ﷺ عمَّا يُشْكِلُ عليهم من الصِّفات، فيُجيبهم بتقريرها، لا بالمجاز والتَّأويل الباطل[4].

- **الثالث:** قال ابن القيِّم: من تأوَّل الضَّحك بالرضا، والرضا بالإرادة، إنَّما فرَّ من صفة إلىٰ صفة، فهلا أقر النُّصوص علىٰ ما هي عليه ولم ينتهك حرمته؟ فإنَّ المتأول إمَّا أن يذكر معنىٰ ثبوتيًّا، أو يتأوَّل اللَّفظ بما هو عدم محض، فإنَّ تأوُّله بمعنىٰ ثبوتيٍّ كَائِنٌ لَزِمَهُ فيه نظير ما فرَّ منه[5].

---

(١) صحيح البخاري (٤٨٨٩).

(٢) أعلام الحديث، الخطابي (٣/ ١٩٢٢)

(٣) الرسالة الأكملية في ما يجب لله من صفات الكمال، لابن تيمية (ص٥٦).

(٤) مختصر الصواعق المرسلة علىٰ الجهمية والمعطلة، لابن القيم، اختصره: محمد البعلي (ص٥٣٩).

(٥) الصواعق المرسلة في الرد علىٰ الجهمية والمعطلة، لابن القيم (١/ ٢٣٦).

الرأي الراجح:

الرَّأي الرَّاجح هو ثبوت صفة الضَّحك لله تعالىٰ؛ لما يأتي:

١- ثبوتها في السُّنَّة الصَّحيحة.

٢- التَّأويل يخالف التَّصديق، وهو فرار من صفة إلىٰ صفة، فعليه كما أثبت الأخرىٰ أن يثبت الأُولىٰ.

٣- هكذا أخبر الله عن نفسه، فهل نحن أعلم أم الله؟

القسم الثاني
النص المحقق

[٧٩/ أ]

بَابُ الرِّزْقِ

وقوله: ﴿ وَٱللَّهُ يَرْزُقُ مَن يَشَآءُ بِغَيْرِ حِسَابٍ ﴾ [البقرة: ٢١٢]. وقوله: ﴿ قُلْ مَن يَرْزُقُكُم مِّنَ ٱلسَّمَآءِ وَٱلْأَرْضِ أَمَّن يَمْلِكُ ٱلسَّمْعَ وَٱلْأَبْصَٰرَ ﴾ [يونس: ٣١]. وقوله: ﴿ أَمَّن يَبْدَؤُا۟ ٱلْخَلْقَ ثُمَّ يُعِيدُهُۥ وَمَن يَرْزُقُكُم مِّنَ ٱلسَّمَآءِ وَٱلْأَرْضِ ۗ أَءِلَٰهٌ مَّعَ ٱللَّهِ ﴾ [النمل: ٦٤]. وقوله: ﴿ وَفِى ٱلسَّمَآءِ رِزْقُكُمْ وَمَا تُوعَدُونَ ﴾ [الذاريات: ٢٢] وفي قراءة بعضهم «وفي السماء رازقكم». وقوله: ﴿ وَمَا خَلَقْتُ ٱلْجِنَّ وَٱلْإِنسَ إِلَّا لِيَعْبُدُونِ ﴿٥٦﴾ مَآ أُرِيدُ مِنْهُم مِّن رِّزْقٍ وَمَآ أُرِيدُ أَن يُطْعِمُونِ ﴿٥٧﴾ إِنَّ ٱللَّهَ هُوَ ٱلرَّزَّاقُ ﴾ [الذاريات: ٥٦-٥٨]. وقوله: ﴿ وَمَا مِن دَآبَّةٍ فِى ٱلْأَرْضِ إِلَّا عَلَى ٱللَّهِ رِزْقُهَا ﴾ [هود: ٦]. وقوله: ﴿ وَكَأَيِّن مِّن دَآبَّةٍ لَّا تَحْمِلُ رِزْقَهَا ٱللَّهُ يَرْزُقُهَا وَإِيَّاكُمْ ﴾ [العنكبوت: ٦٠]. وقوله: ﴿ فَٱمْشُوا۟ فِى مَنَاكِبِهَا وَكُلُوا۟ مِن رِّزْقِهِۦ ﴾ [الملك: ١٥]. وقوله: ﴿ وَمَن رَّزَقْنَٰهُ مِنَّا رِزْقًا حَسَنًا ﴾ [النحل: ٧٥]. وقوله: ﴿ أَمْ تَسْـَٔلُهُمْ خَرْجًا فَخَرَاجُ رَبِّكَ خَيْرٌ ۖ وَهُوَ خَيْرُ ٱلرَّٰزِقِينَ ﴾ [المؤمنون: ٧٢]. وقوله: ﴿ وَلَهُمْ رِزْقُهُمْ فِيهَا بُكْرَةً وَعَشِيًّا ﴾ [مريم: ٦٢]. ﴿ وَرِزْقُ رَبِّكَ خَيْرٌ وَأَبْقَىٰ ﴾ [طه: ١٣١]. ﴿ وَأْمُرْ أَهْلَكَ بِٱلصَّلَوٰةِ وَٱصْطَبِرْ عَلَيْهَا ۖ لَا نَسْـَٔلُكَ رِزْقًا ۖ نَّحْنُ نَرْزُقُكَ ۗ وَٱلْعَٰقِبَةُ لِلتَّقْوَىٰ ﴾ [طه: ١٣٢]. وقول عيسى: ﴿ وَٱرْزُقْنَا وَأَنتَ خَيْرُ ٱلرَّٰزِقِينَ ﴾ [المائدة: ١١٤]. ﴿ تَتَّخِذُونَ مِنْهُ سَكَرًا وَرِزْقًا حَسَنًا ﴾ [النحل: ٦٧]. ﴿ وَكُلُوا۟ مِمَّا رَزَقَكُمُ ٱللَّهُ حَلَٰلًا طَيِّبًا ﴾ [المائدة: ٨٨]. وقوله: ﴿ وَمِمَّا رَزَقْنَٰهُمْ يُنفِقُونَ ﴾ [الأنفال: ٣]. ﴿ وَيَعْبُدُونَ مِن دُونِ ٱللَّهِ مَا لَا يَمْلِكُ لَهُمْ رِزْقًا مِّنَ ٱلسَّمَٰوَٰتِ وَٱلْأَرْضِ شَيْـًٔا وَلَا يَسْتَطِيعُونَ ﴾ [النحل: ٧٣]. ﴿ وَٱلَّذِينَ هَاجَرُوا۟ فِى سَبِيلِ ٱللَّهِ ثُمَّ قُتِلُوٓا۟ أَوْ مَاتُوا۟ لَيَرْزُقَنَّهُمُ ٱللَّهُ رِزْقًا حَسَنًا ۚ وَإِنَّ ٱللَّهَ لَهُوَ خَيْرُ ٱلرَّٰزِقِينَ ﴾ [الحج: ٥٨]. ﴿ أَمْ تَسْـَٔلُهُمْ خَرْجًا فَخَرَاجُ رَبِّكَ خَيْرٌ ۖ وَهُوَ خَيْرُ ٱلرَّٰزِقِينَ ﴾ [المؤمنون: ٧٢]. ﴿ كُلُوا۟ مِن رِّزْقِ رَبِّكُمْ وَٱشْكُرُوا۟ لَهُۥ ﴾ [سبأ: ١٥]. ﴿ قُلْ إِنَّ رَبِّى يَبْسُطُ ٱلرِّزْقَ لِمَن يَشَآءُ وَيَقْدِرُ وَلَٰكِنَّ أَكْثَرَ ٱلنَّاسِ لَا يَعْلَمُونَ ﴾ [سبأ: ٣٦]. ﴿ قُلْ إِنَّ رَبِّى يَبْسُطُ ٱلرِّزْقَ لِمَن يَشَآءُ مِنْ عِبَادِهِۦ وَيَقْدِرُ لَهُۥ ۚ وَمَآ أَنفَقْتُم مِّن شَىْءٍ فَهُوَ يُخْلِفُهُۥ ۖ وَهُوَ خَيْرُ ٱلرَّٰزِقِينَ ﴾ [سبأ: ٣٩]. ﴿ إِنَّ

﴿هَٰذَا لَرِزْقُنَا مَا لَهُۥ مِن نَّفَادٍ﴾ [ص: ٥٤]. ﴿وَيُنَزِّلُ لَكُم مِّنَ ٱلسَّمَآءِ رِزْقًا﴾[غافر: ١٣]. ﴿قُلْ مَا عِندَ ٱللَّهِ خَيْرٌ مِّنَ ٱللَّهْوِ وَمِنَ ٱلتِّجَٰرَةِ ۚ وَٱللَّهُ خَيْرُ ٱلرَّٰزِقِينَ﴾ [الجمعة: ١١]. ﴿وَمَن يَتَّقِ ٱللَّهَ يَجْعَل لَّهُۥ مَخْرَجًا ۝٢ وَيَرْزُقْهُ مِنْ حَيْثُ لَا يَحْتَسِبُ﴾ [الطلاق: ٢-٣]. ﴿وَمَن قُدِرَ عَلَيْهِ رِزْقُهُۥ فَلْيُنفِقْ مِمَّآ ءَاتَىٰهُ ٱللَّهُ﴾ [الطلاق: ٧]. ﴿وَمَن يُؤْمِنۢ بِٱللَّهِ وَيَعْمَلْ صَٰلِحًا يُدْخِلْهُ جَنَّٰتٍ تَجْرِى مِن تَحْتِهَا ٱلْأَنْهَٰرُ خَٰلِدِينَ فِيهَآ أَبَدًا ۖ قَدْ أَحْسَنَ ٱللَّهُ لَهُۥ رِزْقًا﴾ [الطلاق: ١١]. ﴿أَمَّنْ هَٰذَا ٱلَّذِى يَرْزُقُكُمْ إِنْ أَمْسَكَ رِزْقَهُۥ﴾ [الملك: ٢١]. ﴿كُلَّمَا رُزِقُوا۟ مِنْهَا مِن ثَمَرَةٍ رِّزْقًا ۙ قَالُوا۟ هَٰذَا ٱلَّذِى رُزِقْنَا مِن قَبْلُ ۖ وَأُتُوا۟ بِهِۦ مُتَشَٰبِهًا﴾[البقرة: ٢٥]. ﴿كُلُوا۟ مِن طَيِّبَٰتِ مَا رَزَقْنَٰكُمْ﴾[البقرة: ٥٧]. ﴿كُلُوا۟ وَٱشْرَبُوا۟ مِن رِّزْقِ ٱللَّهِ وَلَا تَعْثَوْا۟ فِى ٱلْأَرْضِ مُفْسِدِينَ﴾ [البقرة: ٧٠]. ﴿وَرَزَقَكُم مِّنَ ٱلطَّيِّبَٰتِ لَعَلَّكُمْ تَشْكُرُونَ﴾ [الأنفال: ٢٦]. ﴿قُلْ أَرَءَيْتُم مَّآ أَنزَلَ ٱللَّهُ لَكُم مِّن رِّزْقٍ فَجَعَلْتُم مِّنْهُ حَرَامًا وَحَلَٰلًا قُلْ ءَآللَّهُ أَذِنَ لَكُمْ ۖ أَمْ عَلَى ٱللَّهِ تَفْتَرُونَ﴾ [يونس: ٥٩](١). ﴿نَحْنُ قَسَمْنَا بَيْنَهُم مَّعِيشَتَهُمْ فِى ٱلْحَيَوٰةِ ٱلدُّنْيَا﴾[الزخرف: ٣٢]. ﴿لِّيَجْزِىَ ٱلَّذِينَ ءَامَنُوا۟ وَعَمِلُوا۟ ٱلصَّٰلِحَٰتِ ۚ أُو۟لَٰٓئِكَ لَهُم مَّغْفِرَةٌ وَرِزْقٌ كَرِيمٌ﴾ [سبأ: ٤]. ﴿وَإِن يَتَفَرَّقَا يُغْنِ ٱللَّهُ كُلًّا مِّن سَعَتِهِۦ﴾ [النساء: ١٣٠]. ﴿وَمَن يَقْنُتْ مِنكُنَّ لِلَّهِ وَرَسُولِهِۦ وَتَعْمَلْ صَٰلِحًا نُّؤْتِهَآ أَجْرَهَا مَرَّتَيْنِ وَأَعْتَدْنَا لَهَا رِزْقًا كَرِيمًا﴾[الأحزاب: ٣١].

[٦٩٩] قَالَ شَيْخُنَا فِي "العُبُودِيَّةِ" فِي قَوْلِ الخَلِيلِ: ﴿فَٱبْتَغُوا۟ عِندَ ٱللَّهِ ٱلرِّزْقَ﴾ [العنكبوت: ١٧]. وَلَمْ يَقُلْ: «فَابْتَغُوا الرِّزْقَ عِنْدَ اللهِ»؛ لِأَنَّ تَقْدِيمَ الظَّرْفِ يُشْعِرُ بِالاخْتِصَاصِ وَالحَصْرِ، كَأَنَّهُ قَالَ: لَا تَبْتَغُوا الرِّزْقَ إِلَّا عِنْدَ اللهِ(٢).

[٧٠٠] وَقَالَ سُفْيَانُ، عَنْ أَبِي يُونُسَ(٣)، عَنْ مُجَاهِدٍ: إِذَا كَانَ فِي يَدِ أَحَدِكُمْ مَا يُقِيمُهُ فَلْيَقْتَصِدْ؛ فَإِنَّ الرِّزْقَ مَقْسُومٌ، وَلَا يَتَأَوَّلْ هَذِهِ الآيَةَ: ﴿وَمَآ أَنفَقْتُم مِّن شَىْءٍ فَهُوَ يُخْلِفُهُۥ﴾

---

(١) كتبها المؤلف: «حلالًا وحرامًا» سهوًا.

(٢) العبودية لشيخ الإسلام ابن تيمية (ص٨٤).

(٣) الحَسَن بن يزيد بن فروخ الضمري، ويُقال: العجلي، أَبو يونس القوي المكي، سكن الكوفة، ثقة، ق. التقريب (١٢٩٦).

[سبأ: ٣٩] (١).

[٧٠١] عَنْ سَعِيدِ بْنِ جُبَيْرٍ، عَنِ ابْنِ عَبَّاسٍ، أَنَّ النَّبِيَّ ﷺ كَانَ يَقُولُ بَيْنَ السَّجْدَتَيْنِ: «اللَّهُمَّ اغْفِرْ لِي، وَارْحَمْنِي، وَاجْبُرْنِي، وَاهْدِنِي، وَارْزُقْنِي».

رَوَاهُ التِّرْمِذِيُّ وَقَالَ: حَدِيثٌ غَرِيبٌ، وَرَوَاهُ بَعْضُهُمْ مُرْسَلاً (٢).

[٧٠٢] عَنِ ابْنِ سِيرِينَ، عَنْ أَبِي هُرَيْرَةَ قَالَ: قَالَ رَسُولُ اللهِ ﷺ: «**مَنْ أَكَلَ أَوْ شَرِبَ نَاسِيًا فَلَا يُفْطِرْ، فَإِنَّمَا هُوَ رِزْقٌ رَزَقَهُ اللهُ**».

قَالَ التِّرْمِذِيُّ: حَدِيثٌ حَسَنٌ صَحِيحٌ (٣).

[٧٠٣] عَنْ أَبِي عَبْدِ الرَّحْمَنِ (٤)، عَنْ عَلِيٍّ: قَالَ رَسُولُ اللهِ: ﴿**وَتَجْعَلُونَ رِزْقَكُمْ أَنَّكُمْ تُكَذِّبُونَ**﴾ [الواقعة: ٨٢] قال: «**شُكْرُكُمْ تَقُولُونَ: مُطِرْنَا بِنَوْءِ كَذَا وَكَذَا، وَبِنَجْمِ كَذَا وَكَذَا**».

رَوَاهُ التِّرْمِذِيُّ وَقَالَ: حَدِيثٌ حَسَنٌ غَرِيبٌ، وَسُفْيَانُ لَمْ يَرْفَعْهُ (٥).

[٧٠٤] عَنْ مَوْلًى لِأُمِّ سَلَمَةَ، عَنْ أُمِّ سَلَمَةَ، أَنَّ النَّبِيَّ ﷺ كَانَ يَقُولُ إِذَا أَصْبَحَ حِينَ يَسْأَلُ: «**اللَّهُمَّ إِنِّي أَسْأَلُكَ عِلْمًا نَافِعًا، وَرِزْقًا طَيِّبًا، وَعَمَلًا مُتَقَبَّلًا**».

فِي الأَوَّلِ مِنْ "مَشْيَخَةِ" (٦) ابْنِ شَاذَانَ (١).

---

(١) **إسناده مقطوع صحيح**. وهو في تفسير سفيان الثوري (ص٥٩).

(٢) سنن الترمذي (٢٨٤) (٢٨٥) وصححه الألباني.

(٣) سنن الترمذي (٧٢١) وصححه الألباني. ابْنُ سِيرِينَ: هو مُحَمَّدٌ.

(٤) عَبْدُ الله بنُ حَبِيبِ بنِ رُبَيِّعَةَ الكُوفِيُّ، أَبو عَبْدِ الرَّحمَنِ السُّلَمِيُّ الْمُقْرِئُ، ثقة ثبت، ع. التقريب (٣٢٧١).

(٥) أخرجه الترمذي في جامعه (٣٢٩٥) وضعفه الألباني.

(٦) الْجُزْءُ الأَوَّلُ مِنْ حَدِيثِ أَبِي عَلِيٍّ الْحَسَنِ بْنِ أَحْمَدَ بْنِ إِبْرَاهِيمَ بْنِ شَاذَانَ، عَنْ شُيُوخِهِ، انْتِقَاءُ أَبِي الْقَاسِمِ الأَزَجِيِّ (ق١٢٠/ ب) [الظاهرية، مجموع رقم ٣٧٦٨ عام – مجاميع العمرية ٣١]، من طريق مُوسَى بْنِ أَبِي عَائِشَةَ، قَالَ: سَمِعْتُ مَوْلًى لأُمِّ سَلَمَةَ، به.

وأخرجه أبو علي ابن شاذان أيضا في "جزء في الحديث من روايته"، وهو النصف الأول من الجزء الثاني من أجزاء ابن شاذان (ق٩/ ب) [الظاهرية، مجموع رقم ٣٨٢٦ عام – مجاميع العمرية ٩٠]، مثله سندا ومتنا.

وأخرجه أحمد (٢٦٥٢١) وابن ماجه (٩٢٥) من طريق مُوسَى بْنِ أَبِي عَائِشَةَ، به. وضعفه شعيب الأرنؤوط في تحقيقه للمسند لإبهام مولى أم سَلَمَةَ. وحسنه ابن حجر في نتائج الأفكار (٢/ ٣٣١) وصححه الألباني في سنن ابن ماجه وفي تمام المنة (ص٢٣٣) لوقوفهما على شواهد، وتلك الشواهد معلة كما بين شعيب الأرنؤوط.

[٧٠٥] عَنْ عَبْدِ الْمَلِكِ، عَنْ أَبِي هُرَيْرَةَ، عَنِ النَّبِيِّ ﷺ: «مَنْ عُرِضَ لَهُ شَيْءٌ مِنْ غَيْرِ أَنْ يَسْأَلَهُ فَلْيَقْبَلْهُ، فَإِنَّمَا هُوَ رِزْقٌ سَاقَهُ اللهُ إِلَيْهِ» (٢).

في الثالث عشر من "البِشْرَانِيَّاتِ" (٣)، والثاني من "حديث حَمْزَةَ الدِّهْقَانِ" (٤).

[٧٠٦] عَنْ أَبِي الدَّرْدَاءِ، عَنِ النَّبِيِّ ﷺ أَنَّهُ قَالَ: «قَالَ اللهُ ﷻ: إِنِّي وَالْجِنُّ وَالْإِنْسُ فِي نَبَأٍ عَظِيمٍ، أَخْلُقُ وَيُعْبَدُ غَيْرِي، وَأَرْزُقُ وَيُشْكَرُ غَيْرِي» (٥).

---

(١) الإِمَامُ، الفَاضِلُ، الصَّدُوقُ، مُسْنِدُ العِرَاق، أَبُو عَلِيٍّ الحَسَنُ بنُ أَبِي بَكْرٍ أَحْمَدَ بن إِبْرَاهِيم بن الحَسَن بن مُحَمَّد بن شَاذَانَ البَغْدَادِيُّ، البَزَّاز، الأُصُولِيُّ، لَهُ (مَشْيَخَةٌ كُبرَى) هِيَ عوَالِيه عَنِ الكِبار، وَ (مَشْيَخَةٌ صُغرَى) عَنْ كُلِّ شَيْخ حَدِيْث. قَالَ الخَطِيبُ: كَتَبْنَا عَنْهُ، وَكَانَ صَحِيحَ السَّمَاع، صَدُوقاً يَفْهَمُ الكَلاَمَ عَلَى مَذْهَب أَبِي الحَسَنِ الأَشْعَرِيِّ، وَيَشْرَبُ النَّبِيذَ عَلَى مَذْهَبِ الكُوفِيِّين، ثُمَّ تَرَكَهُ بِأَخرَة، كَتَبَ عَنْهُ جَمَاعَةٌ مِنْ شُيُوخِنَا كَالبَرْقَانِيّ، وَأَبِي مُحَمَّدٍ الخَلاَّل. وَسَمِعْتُ أَبَا الحَسَنِ بنَ زَرْقويه يَقُوْلُ: أَبُو عَلِيٍّ بنُ شَاذَانَ ثِقَةٌ، وَسَمِعْتُ أَبَا القَاسِم الأَزْهَرِيَّ يَقُوْلُ: أَبُو عَلِيٍّ أَوْثَقُ مَن بَرَأَ اللهُ فِي الحَدِيثِ. تُوُفِّيَ سَنَةَ (٤٢٥هـ) فِي آخِرِ يَوْمٍ مِنْهَا. سير أعلام النبلاء (١٧/ ٤١٥). وانظر: السَّلسَبِيل النَّقِي في تَرَاجِم شيُوخ البَيهَقِيّ (٤١).

(٢) أخرجه أبو داود الطيالسي (٢٦٠٠) وابن راهويه (١٣٢) وأحمد (٧٩٢١) (٨٢٩٤) (١٠٣٥٨) من طريق هَمَّام بْنِ يَحْيَى، عَنْ قَتَادَةَ، عَنْ عَبْدِ الْمَلِكِ، به. وصححه شعيب الأرنؤوط في تحقيقه للمسند وقال: عبد الملك لم نتبين من هو. وانظر تخريج المصنِّف.

(٣) أمالي أبي القاسم عبد الملك ابن بشران (١/ ٣٥٧، ح٨٢٢) ت: العزازي. وستأتي ترجمة ابن بِشْرَانَ برقم [٧٩٦].

(٤) ذكره ابن حجر وسماه: (الأول وَالثَّانِي من حَدِيثِ حَمْزَةَ ابن الْعَبَّاس الدِّهْقَان). وسماها الحاجي خليفة: (فوائد أبي أحمد حمزة بن محمد بن العباس بن الفضل الدِّهْقَان، العَقَبِيّ) المعجم المفهرس (١١٧٥). كشف الظنون (٢/ ١٢٩٤).

وهو الشَّيْخُ، العَالِمُ، الصَّدُوق، أَبُو أَحْمَدَ حَمْزَةُ بنُ مُحَمَّدِ بنِ العَبَّاسِ البَغْدَادِيُّ، العَقَبِيُّ، الدِّهْقَانُ، يَسْكُنُ بِالعَقَبَةِ الَّتِي بِقُرْبِ دِجْلَةَ، وثقه الخطيب وقال الذهبي في تاريخه: بغدادي ثقة، وتوفي سنة (٣٤٧هـ). سير أعلام النبلاء (١٥/ ٥١٦) وانظر: تاريخ بغداد (٩/ ٦٠) تاريخ الإسلام (٧/ ٨٥٠) الدليل المغني لشيوخ الدارقطني (١٩٠).

(٥) أخرجه الطبراني في مسند الشاميين (٩٧٤) (٩٧٥) ومن طريقه ابن عساكر في تاريخ دمشق (١٧/ ٧٧) وعبد الغني المقدسي في التوحيد (٨٩). وأخرجه البيهقي في شعب الإيمان (٤٢٤٣) من طريق بَقِيَّةَ، عَنْ صَفْوَانَ بْنِ عَمْرٍو، عَنْ عَبْدِ الرَّحْمَنِ بْنِ جُبَيْرِ بْنِ نُفَيْرٍ، وَشُرَيْحِ بْنِ عُبَيْدٍ، عَنْ أَبِي الدَّرْدَاءِ، به. وضعفه الألباني، قال: منقطع، فإنَّ عبدَ الرحمن بن جُبَيْرٍ وَشُرَيْحَ بْنَ عُبَيْدٍ لم يدركا أبا الدَّرْدَاءِ. السلسلة الضعيفة (٢٣٧١) ضعيف الجامع (٤٠٥٢).

رَوَاهُ ابْنُ مَاجه فِي "تَفْسِيرِهِ" (١) : لِبَقِيَّةَ (٢)، عَنْ صَفْوَانَ بْنِ عَمْرٍو (٣)، عَنْ جُبَيْرِ بْنِ نُفَيْرٍ (٤)، وَشُرَيْح بْنِ عُبَيْدٍ (٥)، عَنْ أَبِي الدَّرْدَاءِ.

[٧٠٧] رَوَى النَّسَائِيُّ فِي "الْيَوْمِ وَاللَّيْلَةِ" لِأَبِي مِجْلَزٍ (٦) قَالَ أَبُو مُوسَى: أَتَيْتُ رَسُولَ اللهِ وَتَوَضَّأَ، فَسَمِعْتُهُ يَدْعُو يَقُولُ: «**اللهُمَّ اغْفِرْ لِي ذَنْبِي، وَوَسِّعْ لِي فِي دَارِي، وَبَارِكْ لِي فِي رِزْقِي**» قَالَ: فَقُلْتُ: يَا نَبِيَّ اللهِ، لَقَدْ سَمِعْتُكَ (٧) بِكَذَا وَكَذَا قَالَ: «**وَهَلْ تَرَكْنَ مِنْ شَيْءٍ؟**»(٨). / [٧٩/ ب]

[٧٠٨] عَنْ أَبِي زُرْعَةَ (٩)، عَنْ أَبِي هُرَيْرَةَ قَالَ: قَالَ النَّبِيُّ ﷺ: «**اللَّهُمَّ ارْزُقْ آلَ مُحَمَّدٍ قُوتًا**».

رَوَاهُ الْبُخَارِيُّ وَمُسْلِمٌ (١٠).

[٧٠٩] عَنْ صَالِحِ بْنِ سَعِيدٍ (١١)، رَفَعَهُ إِلَى سُلَيْمَانَ بْنِ يَسَارٍ (١)، إِلَى رَجُلٍ مِنَ الْأَنْصَارِ:

---

(١) في عداد المفقود.

(٢) بَقِيَّةُ بْنُ الوَلِيدِ بْنِ صَائِدِ بْنِ كَعْبِ بْنِ حَرِيزٍ الكَلَاعِيُّ الحِمْيَرِيُّ المِيْتَمِيُّ، أَبُو يُحْمِدَ الحِمْصِيُّ، صدوق كثير التدليس عن الضعفاء. التقريب (٧٣٤).

(٣) صَفْوَانُ بنُ عَمْرِو بنِ هَرِمٍ السَّكْسَكِيُّ، أَبُو عَمْرٍو الحِمْصِيُّ، ثقة، بخ م ٤. التقريب (٢٩٣٨).

(٤) جُبَيْرُ بنُ نُفَيْرِ بنِ مَالِكِ بنِ عَامِرٍ الحَضْرَمِيُّ، أَبُو عَبْدِ الرَّحْمَنِ الحِمْصِيُّ، ثقة جليل. التقريب (٩٠٤).

(٥) شُرَيْحُ بْنُ عُبَيْدِ بْنِ شُرَيْحِ بْنِ عَبْدٍ الحَضْرَمِيُّ المقرائي، أبو الصَّلْتِ الحِمْصِيُّ، ثقة، وكان يرسل كثيراً. التقريب (٢٧٧٥).

(٦) لَاحِقُ بْنُ حُمَيْدِ بْنِ سَعِيدٍ السَّدُوسِيُّ، أَبُو مِجْلَزٍ البَصْرِيُّ الأَعْوَرُ، ثقة. التقريب (٧٤٩٠).

(٧) ورد في المطبوعة في هذا الموضع: (تَدْعُو)، وأشار المحقق إلى سقوطها من بعض النسخ.

(٨) عمل اليوم والليلة للنسائي (٨٠). وهو في المسند (١٩٥٧٤) قال الألباني: ضعيف، لكن الدعاء حسن. تمام المنة (ص٩٤). وقال شعيب الأرنؤوط في تحقيقه للمسند: حسن لغيره.

(٩) أَبُو زُرْعَةَ بنُ عَمْرِو بنِ جَرِيرِ بنِ عَبْدِ اللهِ البَجَلِيُّ الكُوفِيُّ، ثقة. التقريب (٨١٠٣).

(١٠) صحيح البخاري (٦٤٦٠) صحيح مسلم (١٠٥٥)-(١٢٦).

(١١) صالح بن سعيد، بفتح السين، ويقال بضمها وهو أرجح، المؤذن، الحجازي، أبو طالب، ويُقال: أبو غالب، مقبول، س. التقريب (٢٨٦٣).

أَنَّ رَسُولَ اللهِ صَلَّى اللهُ عَلَيْهِ قَالَ: «قَالَ نُوحٌ لِابْنِهِ: إِنِّي مُوصِيكَ بِوَصِيَّةٍ وَقَاصِرُهَا كَيْ لَا تَنْسَاهَا، أُوصِيكَ بِاثْنَتَيْنِ، وَأَنْهَاكَ عَنِ اثْنَتَيْنِ: أَمَّا اللَّتَانِ أُوصِيكَ بِهِمَا فَيَسْتَبْشِرُ اللهُ بِهِمَا وَصَالِحُ خَلْقِهِ، وَهُمَا يُكْثِرَانِ الْوُلُوجَ عَلَى اللهِ، أُوصِيكَ بِلَا إِلَهَ إِلَّا اللهُ، فَإِنَّ السَّمَوَاتِ وَالْأَرْضَ لَوْ كَانَتَا حَلْقَةً وَاحِدَةً قَصَمَتْهُمَا، وَلَوْ كَانَتْ فِي كَفَّةٍ وَزَنَتْهُمَا، وَأُوصِيكَ بِسُبْحَانَ اللهِ وَبِحَمْدِهِ، فَإِنَّهَا صَلَاةُ الْخُلْقِ، وَبِهَا يُرْزَقُ الْخَلْقُ، ﴿وَإِن مِّن شَيْءٍ إِلَّا يُسَبِّحُ بِحَمْدِهِ وَلَٰكِن لَّا تَفْقَهُونَ تَسْبِيحَهُمْ إِنَّهُ كَانَ حَلِيمًا غَفُورًا﴾ [الإسراء: ٤٤]، وَأَمَّا اللَّتَانِ أَنْهَاكَ عَنْهُمَا فَيَحْتَجِبُ اللهُ مِنْهُمَا، وَصَالِحُ خَلْقِهِ، أَنْهَاكَ عَنِ الشِّرْكِ وَالْكِبْرِ». رَوَاهُ النَّسَائِيُّ فِي "الْيَوْمِ وَاللَّيْلَةِ" (٢).

[٧١٠] أَخْبَرَنَا(٣) عِيسَى(٤) وَالْحَجَّارُ(٥) قَالَا: أنا ابْنُ اللَّتِّيِّ(٦)، أنا عَبْدُ الأَوَّلِ(٧)، أنا الدَّاوُدِيُّ(١)،

---

(١) سُلَيْمَانُ بنُ يَسَارٍ الهِلَالِيُّ، أَبُو أَيُّوبَ المَدَنِيُّ، مَوْلَى أُمِّ الْمُؤْمِنِيْنَ مَيْمُوْنَةَ، ثقة فاضل أحد الفقهاء السبعة. التقريب (٢٦١٩).

(٢) عمل اليوم والليلة (٨٣٢) وصححه الألباني. صحيح الترغيب والترهيب (١٥٤٣).

(٣) بهذا الإسناد من أوله إلى عَبْدٍ: ذكر ابن حجر سماعه لـ (مسند عَبْدِ بن حُمَيْدٍ). المعجم المفهرس (٤٨٢).

(٤) عِيسَى بْنُ عَبْدِ الرَّحْمَنِ بْنِ مَعَالِي بْنِ حَمَدٍ، الْمُسْنِدُ، الرُّحْلَةُ، شَرَفُ الدِّينِ، أَبُو مُحَمَّدٍ الصَّالِحِيُّ، السِّمْسَارُ فِي الْعَقَارِ، وَمُطَعِّمُ الأَشْجَارِ، رَجُلٌ جَيِّدٌ فِي نَفْسِهِ، عَامِيٌّ بَطِيءُ الْفَهْمِ، لا يَقْرَأُ، وَلا يَكْتُبُ، وَكَانَ مُتَوَاضِعًا حَسَنَ الْخُلُقِ، رَوَى شَيْئًا كَثِيرًا، وَتُوُفِّيَ سَنَةَ (٧١٩هـ)، سَامَحَهُ اللهُ تَعَالَى، فَإِنَّهُ كَانَ يُخِلُّ بِالصَّلاةِ قَلِيلًا. معجم الشيوخ الكبير للذهبي (٢/ ٨٥). وانظر له: العبر للذهبي (٤/ ٥٥) ذيل التقييد في رواة السنن والأسانيد (١٥٨٦) الدرر الكامنة (٤٩٦) شذرات الذهب (٨/ ٩٤).

(٥) أَحْمَدُ بْنُ أَبِي طَالِبِ بْنِ أَبِي النِّعَمِ نِعْمَةَ بْنِ الْحَسَنِ بْنِ عَلِيِّ بْنِ بَيَانٍ الصَّالِحِيُّ الْحَجَّارُ، الْمَعْرُوفُ بِابْنِ الشِّحْنَةِ، شِهَابُ الدِّينِ أَبُو الْعَبَّاسِ، تَفَرَّدَ بِـ (صَحِيحِ الْبُخَارِيِّ)، وَحَدَّثَ بِهِ أَكْثَرَ مِنْ سِتِّينَ مَرَّةً، تُوُفِّيَ سَنَةَ (٧٣٠هـ). معجم شيوخ السبكي (١٥).

(٦) الشَّيْخُ الصَّالِحُ، الْمُسْنِدُ، الْمُعَمَّر، رحلَة الوَقْت، أَبُو الْمُنَجَّى عَبْدُ اللهِ بنُ عُمَرَ بنِ عَلِيِّ بنِ زَيْدٍ، ابْنُ اللَّتِّيِّ البَغْدَادِيُّ، الحَرِيْمِيُّ، الطَّاهِرِيُّ، القَزَّازُ، وَسَمِعَ مِنْ: أَبِي الوَقْت السِّجْزِيِّ كَثِيْراً (كَالدَّارِمِيِّ) وَ (مُنْتَخب مُسْنَد عَبْدٍ) وَأَشيَاء، وَكَانَ شَيْخاً صَالِحاً، مُبَارَكاً، عَامِّياً، عَرِيّاً مِنَ العِلْمِ. قَالَ ابْنُ نُقْطَة وَابْنُ النَّجَّارِ: سَمَاعُهُ صَحِيْحٌ. تُوُفِّيَ سَنَةَ (٦٣٥). سير أعلام النبلاء (٢٣/ ١٥).

(٧) الشَّيْخُ، الإِمَامُ، الزَّاهِدُ، الخَيِّرُ، الصُّوفِيُّ، شَيْخُ الإِسْلاَمِ، مُسْنِدُ الآفَاقِ، أَبُو الوَقْتِ عَبْدُ الأَوَّلِ بنُ عِيسَى بنُ شُعَيْبِ بنِ إِبْرَاهِيمَ بنِ إِسْحَاقَ السِّجْزِيُّ، ثُمَّ الهَرَوِيُّ، المَالِينِيُّ، سَمِعَ مِنْ عَبْدِ الرَّحْمَنِ الدَّاوُودِيِّ (الصَّحِيح)، توفي سنة =

أنا الحَمَوِيُّ (٢)، أنا ابْنُ خُزَيْمٍ (٣)، ثنا عَبْدٌ، حَدَّثَنِي مُحَمَّدُ بْنُ مُنِيبٍ الْعَدَنِيُّ (٤)، ثنا السَّرِيُّ بْنُ يَحْيَى (٥)، عَنْ هِشَامٍ (٦)، عَنْ أَبِي الزُّبَيْرِ (٧)، عَنْ جَابِرٍ، أَنَّ رَسُولَ الله قَالَ: « **تَعَلَّمُوا سَيِّدَ الِاسْتِغْفَارِ: اللَّهُمَّ أَنْتَ رَبِّي لَا إِلَهَ إِلَّا أَنْتَ خَلَقْتَنِي وَأَنَا عَبْدُكَ، أَنَا عَلَى عَهْدِكَ وَوَعْدِكَ مَا اسْتَطَعْتُ، أَبُوءُ لَكَ بِنِعْمَتِكَ عَلَيَّ، وَأَبُوءُ لَكَ بِذَنْبِي، فَاغْفِرْ لِي ذَنْبِي، إِنَّهُ لَا يَغْفِرُ الذُّنُوبَ إِلَّا أَنْتَ** » (٨).

= (٥٥٣هـ). سير أعلام النبلاء (٢٠/ ٣٠٣).

(١) الإِمَامُ، العَلاَّمَةُ، الوَرِعُ، القُدْوَةُ، جَمَالُ الإِسْلاَمِ، مُسْنِدُ الوَقْتِ، أَبُو الحَسَنِ عَبْدُ الرَّحْمَنِ بنُ مُحَمَّدِ بنِ المُظَفَّرِ بنِ مُحَمَّدِ بنِ دَاوُدَ بنِ أَحْمَدَ بنِ مُعَاذٍ الدَّاوُدِيُّ، البُوْشَنْجِيُّ، سَمِعَ: (الصَّحِيحَ) وَ (مُسْنَدَ) عَبْدِ بنِ حُمَيْدٍ وَ (تَفْسِيرَهُ)، وَ (مُسْنَدَ) أَبِي مُحَمَّدٍ الدَّارِمِيِّ مِنْ أَبِي مُحَمَّدٍ بن حَمُّوَيْه السَّرْخَسِيِّ بِبُوشَنْج، وَتَفَرَّدَ فِي الدُّنْيَا بِعُلُوِّ ذَلِكَ. قَالَ ابْنُ النَّجَّار: كَانَ مِنَ الأَئِمَّةِ الكِبَارِ فِي المَذْهَبِ، ثِقَة، عَابِداً. توفي سنة (٤٦٧هـ). سير أعلام النبلاء (١٢/ ٢٢٢).

(٢) عبد الله بن أحمد بن حَمُّوَيه بن يوسف بن أعين، أَبُو محمد الحموي السَّرْخَسِيُّ، سمع من إبراهيم بن خُزَيْمٍ الشَّاشِيِّ (مسند عَبْدِ بن حُمَيْدٍ) و (تفسيره)، قال أَبُو ذَرٍّ عَبْدُ بْنُ أَحْمَدَ الهَرَوِيُّ: قرأتُ عليه، وهو ثقة وصاحب أصول حِسَان. وقال الذهبي في العبر: المحدّث الثقة. توفي سنة (٣٨١هـ). التقييد لابن نقطة (٣٨٣) تاريخ الإسلام (٨/ ٥٢٠) العبر في خبر من غبر (٢/ ١٥٨).

(٣) المُحَدِّثُ، الصَّدُوق، إِبْرَاهِيمُ بنُ خُزَيْمِ بنِ قُمَيْرِ بنِ خَاقَانَ، أَبُو إِسْحَاقَ الشَّاشِيُّ، المَرْوَزِيُّ الأَصْلِ، سَمِعَ مِنْ: عَبْدِ بنِ حُمَيْدٍ (تَفْسِيرَهُ) وَ (مُسْنَدَهُ) فِي سَنَةِ تِسْعٍ وَأَرْبَعِينَ وَمائَتَيْنِ، وَحَدَّثَ بِهِمَا، وَطَالَ عُمُرُهُ، قَالَ الذَّهَبِيُّ: وَلَمْ تَبلُغْنَا وَفَاةُ ابْنِ خُزَيْمٍ، وَلاَ شَيْءٌ مِنْ سِيرَتِهِ، وَهُوَ فِي عِدَادِ الثِّقَاتِ، وَمِنْ أَبْنَاءِ التِّسْعِينَ. سير أعلام النبلاء (١٤/ ٤٨٦).

(٤) أبو الحسن، لا بأس به، س. التقريب (٦٣٣٠).

(٥) السَّرِيُّ بْنُ يَحْيَى بْنِ إِيَاسِ بْنِ حَرْمَلَةَ بْنِ إِيَاسَ الشَّيْبَانِيُّ، أَبُو الْهَيْثَمِ الْبَصْرِيُّ، ثقة أخطأ الأزدي في تضعيفه. التقريب (٢٢٢٣).

(٦) هِشَامُ بْنُ أَبِي عَبْدِ الله سَنْبَرٍ، أَبُو بَكْرٍ البَصْرِيُّ، وَيُقَالُ لَهُ: صَاحِبُ الدَّسْتُوَائِيِّ، ثقة ثبت، وقد رمي بالقدر، ع. التقريب (٧٢٩٩).

(٧) مُحَمَّدُ بْنُ مُسْلِمِ بنِ تَدْرُسَ القُرَشِيُّ الأَسَدِيُّ، أَبُو الزُّبَيْرِ المَكِّيُّ، صدوق إلا أنه يُدَلِّسُ، ع. التقريب (٦٢٩١). ذكره في الطبقة الثالثة من المدلِّسين (١٠٤).

(٨) **حديث صحيح**، وهذا إسناد فيه عنعنة أبي الزبير.

الحديث أخرجه عَبْدُ بْنُ حُمَيْدٍ فِي مُسْنَدِهِ (١٠٦٣) ومن طريقه أخرجه المصنِّف.

وأخرجه النسائي في الكبرى (١٠٢٢٨) والطبراني في الدعاء (٣١١) وابن السني في عمل اليوم والليلة (٣٧٢) =

[٧١١] قَالَ أَبُو دَاوُدَ الطَّيَالِسِيُّ - فِي مُسْنَدِهِ: حَدَّثَنَا حَمَّادُ بْنُ سَلَمَةَ (١)، عَنْ هِشَامٍ الْفَزَارِيِّ(٢)، عَنْ أَبِي بَكْرِ بْنِ عَبْدِ الرَّحْمَنِ بْنِ الحَارِثِ بْنِ هِشَامٍ (٣)، عَنْ عَلِيِّ بْنِ أَبِي طَالِبٍ: أَنَّ النَّبِيَّ ﷺ كَانَ يَقُولُ فِي وِتْرِهِ: «**اللَّهُمَّ إِنِّي أَعُوذُ بِرِضَاكَ مِنْ سَخَطِكَ، وَبِمُعَافَاتِكَ مِنْ عُقُوبَتِكَ، وَأَعُوذُ بِكَ مِنْكَ، لَا أُحْصِي نِعَمَكَ وَلَا ثَنَاءً عَلَيْكَ، أَنْتَ كَمَا أَثْنَيْتَ عَلَى نَفْسِكَ**» (٤).

[٧١٢] عَنْ بُرَيْدٍ (٥)، عَنْ أَبِي بُرْدَةَ (٦)، عَنْ أَبِي مُوسَى: كُنْتُ أَنَا وَأَصْحَابِي الَّذِينَ قَدِمُوا

= وأبو بكر ابن المقرئ في معجمه (٤٧٧) من طرق عن مُحَمَّدِ بْنِ مُنِيبٍ، به.

وأخرجه النسائي في الكبرى (١٠٢٢٩) أَخْبَرَنَا هِلَالُ بْنُ الْعَلَاءِ، حَدَّثَنَا إِبْرَاهِيمُ بْنُ سَعِيدٍ، حَدَّثَنَا الْأَزْرَقُ، حَدَّثَنَا السَّرِيُّ، به.

وأخرجه البخاري (٦٣٢٣) من حديث شَدَّادِ بْنِ أَوْسٍ ﷺ، وزاد في آخره: «أَعُوذُ بِكَ مِنْ شَرِّ مَا صَنَعْتُ».

(١) حَمَّادُ بنُ سَلَمَةَ بنِ دِينَارٍ البَصْرِيُّ، أَبُو سَلَمَةَ، ثقة عابد، أثبت الناس في ثابت البُنَانِيِّ، وتغير حفظه بأخرة. التقريب (١٤٩٩).

(٢) هِشَامُ بْنُ عَمْرٍو الْفَزَارِيُّ، ما روى عنه سوى حماد بن سلمة، ووثقه أحمد وابن معين ويعقوب بن سفيان وأبو حاتم، وذكره ابن حبان في الثقات. وقال ابن حجر: مقبول، ٤.

ترجمته: الثقات لابن حبان (٧/ ٥٦٨) تهذيب الكمال (٣٠/ ٢٥٥) ميزان الاعتدال (٤/ ٣٠٤) التقريب (٧٣٠٤).

(٣) كذا في الأصل، وهو المثبت في النسخ التي اعتمد عليها محققوا مسند الطيالسي، لكنهم صححوها من مصادر التخريج، فأثبتوا: (عَنْ عَبْدِ الرَّحْمَنِ بْنِ الْحَارِثِ بْنِ هِشَامٍ).

أبو بكر: هو المخزومي، ثقة فقيه عابد. التقريب (٧٩٧٦). وأبوه: له رؤية، وكان من كبار ثقات التابعين. التقريب (٣٨٣٢).

(٤) **حديث صحيح**. وهذا إسناد خالف فيه الطَّيَالِسِيُّ جماعةَ الثقات، فأبدل الراوي بابنه. انظر الهامش السابق.

الحديث أخرجه أَبُو دَاوُدَ الطَّيَالِسِيُّ فِي مُسْنَدِهِ (١٢٥) ومن طريقه أخرجه المصنِّف.

وأخرجه أحمد (٧٥١) وابن ماجه (١١٧٩) من طريق حماد، عن هشام، عَنْ عَبْدِ الرَّحْمَنِ بْنِ الْحَارِثِ بْنِ هِشَامٍ، عن علي ﷺ. وصححه الألباني في سنن ابن ماجه وشعيب في المسند.

وهو في صحيح مسلم (٤٨٦)-(٢٢٢) من حديث عائشة ﷺ.

(٥) بُرَيْدُ بنُ عَبْدِ الله بنِ أَبِي بُرْدَةَ بنِ أَبِي مُوسَى الأَشْعَرِيِّ، أَبُو بُرْدَةَ الكُوفِيُّ، ثقة يخطئ قليلاً. التقريب (٦٥٨).

(٦) أَبُو بُرْدَةَ بنُ أَبِي مُوسَى الأَشْعَرِيُّ عَبْدُ الله بنُ قَيْسٍ، قيل اسمه: عامر، أو الحارث، الكوفي، ثقة. التقريب (٧٩٥٢).

مَعِي فِي السَّفِينَةِ نُزُولًا (فِي) [1] بَقِيعِ بُطْحَانَ [2]، وَرَسُولُ الله ﷺ بِالْمَدِينَةِ.." الحديث، وفيه: "أَعْتَمَ بِالصَّلَاةِ حَتَّى ابْهَارَّ [3] اللَّيْلُ، ثُمَّ خَرَجَ رَسُولُ الله فَصَلَّى بِهِمْ، فَلَمَّا قَضَى صَلَاتَهُ، قَالَ لِمَنْ حَضَرَهُ: «**عَلَى رِسْلِكُمْ** [4]**، أُعْلِمُكُمْ وَأَبْشِرُوا أَنَّ مِنْ نِعْمَةِ الله عَلَيْكُمْ أَنَّهُ لَيْسَ مِنَ النَّاسِ أَحَدٌ يُصَلِّي هَذِهِ السَّاعَةَ غَيْرُكُمْ**»، أَوْ قَالَ: «**مَا صَلَّى هَذِهِ السَّاعَةَ أَحَدٌ غَيْرُكُمْ**»... الحديث.

رواه مسلم [5].

[٧١٣] عَنْ قَبِيصَةَ بْنِ الْمُخَارِقِ، عَنِ النَّبِيِّ ﷺ فِي حَدِيثٍ: «**يَا قَبِيصَةُ، قُلْ: اللَّهُمَّ إِنِّي أَسْأَلُكَ مِمَّا عِنْدَكَ، وَأَفِضْ عَلَيَّ مِنْ فَضْلِكَ، وَانْشُرْ عَلَيَّ رَحْمَتَكَ، وَأَنْزِلْ عَلَيَّ، مِنْ بَرَكَاتِكَ**».

رواه الإمام أحمد [6].

[٧١٤] عَنْ أَبِي تَمِيمٍ الْجَيْشَانِيِّ [7]، عَنْ عُمَرَ بْنِ الْخَطَّابِ، سَمِعْتُ رَسُولَ الله ﷺ يَقُولُ: «**لَوْ تَوَكَّلْتُمْ عَلَى اللهِ حَقَّ تَوَكُّلِهِ، لَرَزَقَكُمْ كَمَا يَرْزُقُ الطَّيْرَ، تَغْدُو خِمَاصًا، وَتَرُوحُ بِطَانًا**».

رواه أبو حاتم ابن حِبَّانَ والترمذي وقال: حَسَنٌ صَحِيحٌ. وابن ماجه [8].

[٧١٥] عَنْ أُمِّ الدَّرْدَاءِ [9]، عَنْ أَبِي الدَّرْدَاءِ، قَالَ: قَالَ رَسُولُ اللهِ ﷺ: «**إِنَّ الرِّزْقَ لَيَطْلُبُ**

---

(١) (فِي) ليست في الأصل، استدركتها من صحيح مسلم.

(٢) البَقِيعُ: المَكَان المتسع من الأرض، وَلَا يُسمى بَقِيعًا إلاَّ وَفِيه شجر أَو أُصولها. وبُطْحَانُ: وَادٍ بِالْمَدِينَةِ. عمدة القاري (٥/ ٦٥).

(٣) ابْهَارَّ: انْتَصَفَ، مَأْخُوذٌ مِنْ بُهْرَةِ الشَّيْءِ، وَهُوَ وَسَطُهُ.

(٤) عَلَى رِسْلِكُمْ: بِكَسْرِ الرَّاءِ، وَيَجُوزُ فَتْحُهَا، الْمَعْنَى: تَأَنَّوْا.

(٥) صحيح مسلم (٦٤١)-(٢٢٤). وانظر: فتح الباري لابن حجر (٢/ ٤٨، ح٥٦٧).

(٦) أخرجه أحمد (٢٠٦٠٢) من طريق أَبِي كَرِيمَةَ، حَدَّثَنِي رَجُلٌ مِنْ أَهْلِ الْبَصْرَةِ، عَنْ قَبِيصَةَ، به. وضعفه شعيب الأرنؤوط في تحقيقه للمسند.

(٧) عَبْدُ الله بنُ مَالِكِ بنِ أَبِي الأَسْحَمِ، أَبُو تَمِيمٍ الجَيْشَانِيُّ الرُّعَيْنِيُّ الْمِصْرِيُّ، ثقة. التقريب (٣٥٦٤).

(٨) سنن الترمذي (٢٣٤٤) سنن ابن ماجه (٤١٦٤) صحيح ابن حبان (٧٣٠) وصححه الألباني في سنن الترمذي وشعيب الأرنؤوط في تحقيقه لصحيح ابن حبان.

(٩) أُمُّ الدَّرْدَاءِ الصُّغْرَى هُجَيْمَةُ، وَقِيلَ: جُهَيْمَةُ الأَوْصَابِيَّةُ الدِّمَشْقِيَّةُ، ثقة فقيهة. التقريب (٨٧٢٨).

الْعَبْدَ كَمَا يَطْلُبُهُ أَجَلُهُ».

رَوَاهُ ابْنُ حِبَّانَ (١).

[٧١٦] عَنْ مُحَمَّدِ بْنِ الْمُنْكَدِرِ (٢)، عَنْ جَابِرٍ، أَنَّ رَسُولَ اللهِ ﷺ قَالَ: **«لَا تَسْتَبْطِئُوا الرِّزْقَ، فَإِنَّهُ لَمْ يَكُنْ عَبْدٌ يَمُوتُ حَتَّى يَبْلُغَهُ آخِرُ رِزْقٍ هُوَ لَهُ، فَأَجْمِلُوا فِي الطَّلَبِ فِي الْحَلَالِ، وَتَرْكِ الْحَرَامِ»**.

رَوَاهُ ابْنُ حِبَّانَ (٣).

حَدِيثُ حَبَّةَ وَسَوَاءَ، ابْنَيْ خَالِدٍ فِي الرِّزق. رَوَاهُ ابْنُ حِبَّانَ (٤).

[٧١٧] أَخْبَرَنَا عِيسَى، أبنا ابْنُ اللَّتِّيِّ، أنا عَبْدُ الأَوَّلِ، أنا الدَّاوُدِيُّ، أنا الحَمَوِيُّ، أنا ابْنُ خُزَيْمٍ، ثنا عَبْدٌ، ثنا شَدَّادُ بْنُ حَكِيمٍ (٥) وَيَحْيَى بْنُ عَبْدِ الْحَمِيدِ (٦) قَالَا: ثنا عَبْدُ اللهِ بْنُ الْمُبَارَكِ، عَنْ عَبْدِ اللهِ بْنِ سَعِيدِ بْنِ أَبِي هِنْدَ (٧)، عَنْ أَبِيهِ (١)، عَنِ ابْنِ عَبَّاسٍ قَالَ: قَالَ رَسُولُ اللهِ:

---

(١) صحيح ابن حبان (٣٢٣٨) وحسنه الألباني، وقال شعيب الأرنؤوط: إسناده جيد. انظر: السلسلة الصحيحة (٩٥٢).

(٢) مُحَمَّدُ بنُ الْمُنْكَدِرِ بنِ عَبْدِ اللهِ بْنِ الهُدَيْرِ القُرَشِيُّ التَّيْمِيُّ، أَبُو عَبْدِ اللهِ الْمَدَنِيُّ، ثقة، ع. التقريب (٦٣٢٧).

(٣) صحيح ابن حبان (٣٢٤١) ت: شعيب الأرنؤوط، وصححه هو والألباني. انظر: التعليقات الحسان (٣٢٢٨).

(٤) صحيح ابن حبان (٣٢٤٢) عَنْ سَلَّامِ بْنِ شُرَحْبِيلٍ، قَالَ: سَمِعْتُ حَبَّةَ، وَسَوَاءً، ابْنَيْ خَالِدٍ، يَقُولَانِ: أَتَيْنَا رَسُولَ اللهِ ﷺ وَهُوَ يَعْمَلُ عَمَلًا يَبْنِي بِنَاءً، فَلَمَّا فَرَغَ دَعَانَا، فَقَالَ: «لَا تَنَافَسَا فِي الرِّزْقِ مَا هُزَّتْ رُءُوسُكُمَا، فَإِنَّ الْإِنْسَانَ تَلِدُهُ أُمُّهُ وَهُوَ أَحْمَرُ لَيْسَ عَلَيْهِ قِشْرٌ، ثُمَّ يُعْطِيهِ اللهُ وَيَرْزُقُهُ». ضعفه الألباني في الضعيفة (٤٧٩٨) وشعيب في المسند (١٥٨٥٥).

(٥) أَبُو عُثْمَانَ شَدَّادُ بْنُ حَكِيمٍ الْبَلْخِيُّ، قال ابن حبان: روى عَنهُ البلخيون وَكَانَ مرجئا مُسْتَقِيم الحَدِيث إِذا روى عَن الثِّقَات غير أَنِّي أحب مجانبة حَدِيثه لتعصبه فِي الأرجاء وبغضه من انتحل السّنَن أَو طلبهَا. وقال الخليلي: "رَوَى نُسْخَةً، عَنْ زُفَرَ بْنِ الْهُذَيْلِ، وَهُوَ صَدُوقٌ". مات سنة (٢١٣هـ) عن تسع وثمانين سنة.

الثقات لابن حبان (٨/ ٣١٠) الإرشاد للخليلي (٣/ ٩٣١) تاريخ الإسلام (٥/ ٣٣٠) الثقات لابن قطلوبغا (٥/ ٢٢٣).

(٦) يَحْيَى بنُ عَبْدِ الحَمِيدِ بن عَبْدِ الرَّحْمَنِ بنِ مَيْمُوْنٍ الحِمَّانِيُّ، أَبُو زَكَرِيَّا الكُوْفِيِّ، حافظ إلا أنهم اتهموه بسرقة الحديث. التقريب (٧٥٩١).

(٧) عَبْدُ اللهِ بْنُ سَعِيدِ بْنِ أَبِي هِنْدَ الفَزَارِيُّ مولاهم، أَبُو بَكْرٍ الْمَدَنِيُّ، صدوق ربما وهم، ع. التقريب (٣٣٥٨).

«نِعْمَتَانِ مَغْبُونٌ فِيهِمَا كَثِيرٌ مِنَ النَّاسِ: الصِّحَّةُ وَالْفَرَاغُ» (٢).

[٧١٨] عَنْ ابْنِ عَبَّاسٍ قَالَ: قَالَ رَسُولُ اللهِ ﷺ: «إِنَّ الصِّحَّةَ وَالْفَرَاغَ نِعْمَتَانِ مِنْ نِعَمِ اللهِ، مَغْبُونٌ فِيهِمَا كَثِيرٌ مِنَ النَّاسِ».

أَخْبَرَنَاهُ عِيسَى وَأَحْمَدُ قَالَا: أنا ابْنُ اللَّتِّيِّ، أبنا عَبْدُ الأَوَّلِ، أنا الدَّاوُدِيُّ، أنا الحَمَوِيُّ، أبنا أَبُو عِمْرَانَ السَّمَرْقَنْدِيُّ (٣)، أنا أَبُو مُحَمَّدٍ الدَّارِمِيُّ، أبنا مَكِّيُّ بْنُ إِبْرَاهِيمَ (٤)، أبنا عَبْدُ اللهِ هُوَ ابْنُ سَعِيدٍ، أَنَّهُ سَمِعَ أَبَاهُ، يُحَدِّثُ عَنْ ابْنِ عَبَّاسٍ، بهذا (٥).

رواه البخاري عن مكي (٦). / [٨٠/ أ]

[٧١٩] عَنْ زِيَادٍ الْمَخْزُومِيِّ (٧)، (٨) عَنِ النَّبِيِّ ﷺ: «لَا يَدْخُلُ الْجَنَّةَ أَحَدٌ بِعَمَلِهِ» قَالُوا: وَلَا أَنْتَ يَا رَسُولَ اللهِ؟ قَالَ: «وَلَا أَنَا، إِلَّا أَنْ يَتَغَمَّدَنِي اللهُ مِنْهُ بِفَضْلٍ»، وَوَضَعَ يَدَهُ عَلَى رَأْسِهِ.

في الأول من "حديث ابن المُتَيَّم" (٩)، رواه الإمام أحمد (١).

---

(١) ثقة، ع. التقريب (٢٤٠٩).

(٢) **حديث صحيح**. رجال الإسناد إلى عَبْدِ بْنِ حُمَيْدٍ: مضوا [٧١٠].

الحديث أخرجه عبد بن حميد في مسنده (٦٨٤) ومن طريقه أخرجه المصنِّف. وانظر التالي.

(٣) المُحَدِّثُ، الصَّدُوقُ، أَبُو عِمْرَانَ عِيسَى بْنُ عُمَرَ بنِ العَبَّاسِ بنِ حَمْزَةَ بنِ عَمْرِو بنِ أَعْيَنَ السَّمَرْقَنْدِيُّ، صَاحِبُ أَبِي مُحَمَّدٍ الدَّارِمِيِّ، وَرَاوِي (مُسْنَدِهِ) عَنْهُ، شَيْخٌ مَقْبُوْلٌ، لاَ نَعْلَمُ شَيْئاً مِنْ أَمْرِهِ، وَلاَ أَعْلَمُ مَتَى تُوُفِّيَ. قاله الذهبي. سير أعلام النبلاء (١٤/ ٤٨٧).

(٤) مَكِّيُّ بنُ إِبْرَاهِيمَ بنِ بَشِيرِ بنِ فَرْقَدٍ التَّمِيمِيُّ الحَنْظَلِيُّ، البُرْجُمِيُّ، أَبُو السَّكَنِ البَلْخِيُّ، ثقة ثبت، ع. التقريب (٦٨٧٧).

(٥) **إسناده صحيح على شرط البخاري**. الحَمَوِيُّ ومَن فوقه: سبقوا [٧١٠]، أَحْمَدُ: هو ابْنُ أَبِي طَالِبٍ الحَجَّارُ.

الحديث أخرجه الدارمي في سننه (٢٧٤٩) ومن طريقه أخرجه المصنِّف. وانظر ما سبق. وانظر تخريج المصنِّف.

(٦) أخرجه البخاري (٦٤١٢) حَدَّثَنَا المَكِّيُّ بْنُ إِبْرَاهِيمَ، به.

(٧) زياد الكوفي، مولى بني مَخْزُومٍ، قال ابن معين: لا شيء. وذكره ابن حبان في الثقات.

التاريخ الكبير (٣/ ٣٦٨) الجرح والتعديل (٣/ ٥٤٩) الثقات (٤/ ٢٥٩) ميزان الاعتدال (٢/ ٩٥) الثقات لابن قطلوبغا (٤/ ٣٦٧).

(٨) كذا، والذي في مسند أحمد في هذا الموضع من الإسناد: "عَنْ أَبِي هُرَيْرَةَ".

(٩) ذكره ابن حجر في المعجم المفهرس (١٥٠٦)، وذكر أنه يقع في جزئين.

=

ورواه أيضاً لهشام [٢]، عن محمد، عن أبي هريرة [٣].

ورواه بمعناه مسلم: لابن عَوْنٍ [٤]، عن ابن سِيرِينَ [٥].

ورواه مَعْمَرٌ في ثاني جامعه: عن هَمَّامِ بْنِ مُنَبِّهٍ [٦]، عن أبي هريرة [٧].

[٧٢٠] خ م عَنْ مَالِكٍ، عَنْ نَافِعٍ، عَنْ ابْنِ عُمَرَ: أَنَّ تَلْبِيَةَ الرَّسُولِ ﷺ: **لَبَّيْكَ اللَّهُمَّ لَبَّيْكَ، لَبَّيْكَ لاَ شَرِيكَ لَكَ لَبَّيْكَ، إِنَّ الحَمْدَ وَالنِّعْمَةَ لَكَ وَالْمُلْكَ، لاَ شَرِيكَ لَكَ** [٨].

[٧٢١] عَنْ أَبِي عَطِيَّةَ [٩]، عَنْ عَائِشَةَ قَالَتْ: إِنِّي لَأَعْلَمُ كَيْفَ كَانَ النَّبِيُّ ﷺ يُلَبِّي: **لَبَّيْكَ**

= وهو الإِمَامُ، الوَاعِظُ، المُعَمَّرُ، أَبُو الحُسَيْنِ أَحْمَدُ بنُ مُحَمَّدِ بنِ أَحْمَدَ بنِ حَمَّادٍ البَغْدَادِيُّ، ابْنُ المُتَيَّمِ، شَيْخٌ صَدُوقٌ، لَكِنَّهُ كَثِيْرُ المُزَاحِ، مَاتَ سَنَةَ (٤٠٩). سير أعلام النبلاء (١٧/ ٢٨٨).

(١) أخرجه أحمد (٧٤٧٩) من طريق زِيَادٍ المَخْزُومِيِّ، عَنْ أَبِي هُرَيْرَةَ، قَالَ: قَالَ رَسُولُ اللهِ ﷺ، به. وصححه شعيب الأرنؤوط في تحقيقه للمسند.

(٢) هِشَامُ بْنُ حَسَّانٍ القُرْدُوسِيُّ، ثقة، من أثبت الناس في ابن سيرين، وفي روايته عن الحسن وعطاء مقال؛ لأنه قيل: كان يرسل عنهما. التقريب (٧٢٨٩).

(٣) مسند أحمد (١٠٦١٤) وصححه محققه شعيب الأرنؤوط. محمد: هو ابن سيرين.

(٤) عَبْدُ الله بْنُ عَوْنِ بْنِ أَرْطَبَانَ المُزَنِيُّ، أَبُو عَوْنٍ البَصْرِيُّ، ثقة ثبت فاضل، من أقران أيوب في العلم والعمل والسن. التقريب (٣٥١٩).

(٥) صحيح مسلم (٢٨١٦)-(٧٣).

(٦) هَمَّامُ بنُ مُنَبِّهِ بنِ كَامِلِ بنِ سِيْجَ الأَبْنَاوِيُّ، أَبُو عُقْبَةَ الصَّنْعَانِيُّ، قال الذهبي: "صَاحِبُ تِلْكَ الصَّحِيْفَةِ الصَّحِيْحَةِ الَّتِي كَتَبَهَا عَنْ أَبِي هُرَيْرَةَ، وَهِيَ: نَحْوٌ مِنْ مائَةٍ وَأَرْبَعِيْنَ حَدِيْثاً". وقد وصلت إلينا هذه الصحيفة، وطبعت بالمكتب الإسلامي ١٤٠٧هـ بتحقيق: علي حسن علي عبد الحميد، وهي أقدم تأليف وصل إلينا في الحديث النبوي، استوعب الإمام أحمد هذه الصحيفة كلها في مسنده، وهمام هذا هو أخو وَهْبِ بْنِ مُنَبِّهٍ. قَالَ أَحْمَدُ بنُ حَنْبَلٍ: "كَانَ (هَمَّامٌ) يَغْزُو، وَكَانَ يَشْتَرِي الكُتُبَ لأَخِيْهِ (وَهْبٍ)، فَجَالَسَ أَبَا هُرَيْرَةَ بِالمَدِيْنَةِ، وَعَاشَ حَتَّى أَدْرَكَ ظُهُورَ المُسَوِّدَةِ (يعني العباسين، وكان شعارهم السَّوَاد)، وَسَقَطَ حَاجِبَاهُ عَلَى عَيْنَيْهِ مِنَ الكِبَرِ" اهـ. توفي هَمَّامٌ سنة (١٣٢هـ). وقال عنه ابن حجر: ثقة، من الرابعة، ع. سير أعلام النبلاء (٥/ ٣١١) التقريب (٧٣١٧) الأعلام للزركلي (٨/ ٩٤).

(٧) جامع معمر بن راشد (٢٠٥٦٢).

(٨) صحيح البخاري (١٥٤٩) صحيح مسلم (١١٨٤)-(١٩).

(٩) أَبُو عَطِيَّةَ الْوَادِعِيُّ الْهَمْدَانِيُّ الْكُوفِيُّ، مَالِكُ بْنُ عَامِرٍ، وَقِيلَ: ابْنُ أَبِي عَامِرٍ، ثقة. التقريب (٨٢٥٣).

اللَّهُمَّ لَبَّيْكَ، لَبَّيْكَ لاَ شَرِيكَ لَكَ لَبَّيْكَ، إِنَّ الحَمْدَ وَالنِّعْمَةَ لَكَ.

رواه البخاري (١).

[٧٢٢] عَنْ جَعْفَرِ بْنِ رَبِيعَةَ (٢)، عَنِ الأَعْرَجِ (٣)، عَنْ أَبِي هُرَيْرَةَ: أَنَّ النَّبِيَّ ﷺ قَالَ: «**إِذَا سَمِعْتُمْ صِيَاحَ الدِّيَكَةِ فَسَلُوا اللهَّ مِنْ فَضْلِهِ، فَإِنَّهَا رَأَتْ مَلَكًا، وَإِذَا سَمِعْتُمْ نَهِيقَ الحِمَارِ فَتَعَوَّذُوا بِاللهَّ مِنَ شَرِّ الشَّيْطَانِ، فَإِنَّهَا رَأَتْ شَيْطَانًا**».

رواه البخاري ومسلم (٤).

[٧٢٣] عَنْ أَبِي الزُّبَيْرِ قَالَ: كَانَ ابْنُ الزُّبَيْرِ، يَقُولُ: فِي دُبُرِ كُلِّ صَلَاةٍ حِينَ يُسَلِّمُ «**لَا إِلَهَ إِلَّا اللهُ وَحْدَهُ لَا شَرِيكَ لَهُ، لَهُ الْمُلْكُ وَلَهُ الْحَمْدُ وَهُوَ عَلَى كُلِّ شَيْءٍ قَدِيرٌ، لَا حَوْلَ وَلَا قُوَّةَ إِلَّا بِاللهِ، لَا إِلَهَ إِلَّا اللهُ، وَلَا نَعْبُدُ [إِلَّا] (٥) إِيَّاهُ، لَهُ النِّعْمَةُ وَلَهُ الْفَضْلُ، وَلَهُ الثَّنَاءُ الْحَسَنُ، لَا إِلَهَ إِلَّا اللهُ مُخْلِصِينَ لَهُ الدِّينَ وَلَوْ كَرِهَ الْكَافِرُونَ**» وَقَالَ: كَانَ رَسُولُ اللهِ يُهَلِّلُ (٦) بِهِنَّ فِي دُبُرِ كُلِّ صَلَاةٍ.

رواه مسلم (٧).

وقد تقدم في "باب قدرة الله" (٨). / [٨٠/ ب]

---

(١) صحيح البخاري (١٥٥٠).

(٢) جَعْفَرُ بْنُ رَبِيعَةَ بْنِ شُرَحْبِيلَ بْنِ حَسَنَةَ الكِنْدِيُّ، أَبُو شُرَحْبِيلَ الْمِصْرِيُّ، ثقة. التقريب (٩٣٨).

(٣) عَبْدُ الرَّحْمَنِ بْنُ هُرْمُزَ الأَعْرَجُ، أَبُو دَاوُدَ الْمَدَنِيُّ، ثقة ثبت عالم. التقريب (٤٠٣٣).

(٤) صحيح البخاري (٣٣٠٣) صحيح مسلم (٢٧٢٩)-(٨٢).

(٥) (إِلَّا) ليست في الأصل، يستوجبها السياق.

(٦) كتب فوقها: "صح".

(٧) صحيح مسلم (٥٩٤)-(١٣٩). أَبُو الزُّبَيْرِ: هو مُحَمَّدُ بْنُ مُسْلِمٍ الْمَكِّيُّ، صدوق إلا أنه يُدَلِّسُ. مضى [٧١٠].

(٨) انظر: [ ].

باب عفو الله وصفحه وفضله ونعمته وآلائه

وقوله وفي المنقول: ﴿عَفَا ٱللَّهُ عَمَّا سَلَفَ﴾ [المائدة: ٩٥]، وقوله: ﴿عَفَا ٱللَّهُ عَنكَ لِمَ أَذِنتَ لَهُمۡ﴾ [التوبة: ٤٣]، ﴿وَمَآ أَصَٰبَكُم مِّن مُّصِيبَةٖ فَبِمَا كَسَبَتۡ أَيۡدِيكُمۡ وَيَعۡفُواْ عَن كَثِيرٖ﴾ [الشورى: ٣٠]، ﴿فَتَابَ عَلَيۡكُمۡ وَعَفَا عَنكُمۡ﴾ [البقرة: ١٨٧]، ﴿وَإِنَّهُمۡ لَيَقُولُونَ مُنكَرٗا مِّنَ ٱلۡقَوۡلِ وَزُورٗاۚ وَإِنَّ ٱللَّهَ لَعَفُوٌّ غَفُورٞ﴾ [المجادلة: ٢]، ﴿وَلَقَدۡ عَفَا ٱللَّهُ عَنۡهُمۡ﴾ [آل عمران: ١٥٥].

وقوله: ﴿ذَٰلِكَ فَضۡلُ ٱللَّهِ يُؤۡتِيهِ مَن يَشَآءُۚ وَٱللَّهُ ذُو ٱلۡفَضۡلِ ٱلۡعَظِيمِ﴾ [الحديد: ٢١]، ﴿فَلَوۡلَا فَضۡلُ ٱللَّهِ عَلَيۡكُمۡ وَرَحۡمَتُهُۥ لَكُنتُم مِّنَ ٱلۡخَٰسِرِينَ﴾ [البقرة: ٦٤].

وقوله: ﴿فَضۡلٗا مِّنَ ٱللَّهِ وَنِعۡمَةٗ﴾ [الحجرات: ٨]، ﴿وَإِنَّ رَبَّكَ لَذُو فَضۡلٍ عَلَى ٱلنَّاسِ﴾ [النمل: ٧٣]، ﴿ذَٰلِكَ مِن فَضۡلِ ٱللَّهِ عَلَيۡنَا وَعَلَى ٱلنَّاسِ﴾ [يوسف: ٣٨]، ﴿فَلَمَّا رَءَاهُ مُسۡتَقِرًّا عِندَهُۥ قَالَ هَٰذَا مِن فَضۡلِ رَبِّي﴾ [النمل: ٤٠]، ﴿وَسۡـَٔلُواْ ٱللَّهَ مِن فَضۡلِهِۦٓ﴾ [النساء: ٣٢]، ﴿لِّتَبۡتَغُواْ فَضۡلٗا مِّن رَّبِّكُمۡ﴾ [الإسراء: ١٢]، ﴿وَٱللَّهُ ذُو فَضۡلٍ عَلَى ٱلۡمُؤۡمِنِينَ﴾ [آل عمران: ١٥٢]، ﴿فَرِحِينَ بِمَآ ءَاتَىٰهُمُ ٱللَّهُ مِن فَضۡلِهِۦ﴾ [آل عمران: ١٧٠]، ﴿يَسۡتَبۡشِرُونَ بِنِعۡمَةٖ مِّنَ ٱللَّهِ وَفَضۡلٖ﴾ [آل عمران: ١٧١]، ﴿فَٱنقَلَبُواْ بِنِعۡمَةٖ مِّنَ ٱللَّهِ وَفَضۡلٖ﴾ [آل عمران: ١٧٤]، ﴿وَإِن تَعُدُّواْ نِعۡمَتَ ٱللَّهِ لَا تُحۡصُوهَآ﴾ [إبراهيم: ٣٤]، ﴿ثُمَّ عَفَوۡنَا عَنكُم مِّنۢ بَعۡدِ ذَٰلِكَ﴾ [البقرة: ٥٢]، ﴿فَأُوْلَٰٓئِكَ عَسَى ٱللَّهُ أَن يَعۡفُوَ عَنۡهُمۡۚ وَكَانَ ٱللَّهُ عَفُوًّا غَفُورٗا﴾ [النساء: ٩٩]، ﴿ثُمَّ ٱتَّخَذُواْ ٱلۡعِجۡلَ مِنۢ بَعۡدِ مَا جَآءَتۡهُمُ ٱلۡبَيِّنَٰتُ فَعَفَوۡنَا عَن ذَٰلِكَ﴾ [النساء: ١٥٣]، ﴿إِن تُبۡدُواْ خَيۡرًا أَوۡ تُخۡفُوهُ أَوۡ تَعۡفُواْ عَن سُوٓءٖ فَإِنَّ ٱللَّهَ كَانَ عَفُوّٗا قَدِيرًا﴾ [النساء: ١٤٩]، ﴿وَإِن تَسۡـَٔلُواْ عَنۡهَا حِينَ يُنَزَّلُ ٱلۡقُرۡءَانُ تُبۡدَ لَكُمۡ عَفَا ٱللَّهُ عَنۡهَا﴾ [المائدة: ١٠١]، ﴿أَمۡ يَحۡسُدُونَ ٱلنَّاسَ عَلَىٰ مَآ ءَاتَىٰهُمُ ٱللَّهُ مِن فَضۡلِهِۦ﴾ [النساء: ٥٤]، ﴿وَمَا بِكُم مِّن نِّعۡمَةٖ فَمِنَ ٱللَّهِ﴾ [النحل: ٥٣]، ﴿وَإِذَآ أَنۡعَمۡنَا عَلَى ٱلۡإِنسَٰنِ أَعۡرَضَ وَنَـَٔا بِجَانِبِهِۦ وَإِذَا مَسَّهُ ٱلشَّرُّ فَذُو دُعَآءٍ عَرِيضٖ﴾ [فصلت: ٥١]، ﴿وَأَمَّا بِنِعۡمَةِ رَبِّكَ فَحَدِّثۡ﴾ [الضحى: ١١]، ﴿يَٰبَنِيٓ إِسۡرَٰٓءِيلَ ٱذۡكُرُواْ نِعۡمَتِيَ

﴿ ٱلَّتِيٓ أَنۡعَمۡتُ عَلَيۡكُمۡ ﴾ [البقرة: ٤٠]، ﴿ صِرَٰطَ ٱلَّذِينَ أَنۡعَمۡتَ عَلَيۡهِمۡ ﴾ [الفاتحة: ٧]، ﴿ وَلِأُتِمَّ نِعۡمَتِي عَلَيۡكُمۡ ﴾ [البقرة: ١٥٠]، ﴿ يَعۡرِفُونَ نِعۡمَتَ ٱللَّهِ ثُمَّ يُنكِرُونَهَا ﴾ [النحل: ٨٣]، ﴿ وَٱشۡكُرُواْ نِعۡمَتَ ٱللَّهِ إِن كُنتُمۡ إِيَّاهُ تَعۡبُدُونَ ﴾ [النحل: ١١٤]، ﴿ فَٱعۡفُ عَنۡهُمۡ وَٱصۡفَحۡ ﴾ [المائدة: ١٣]، ﴿ أَفَنَضۡرِبُ عَنكُمُ ٱلذِّكۡرَ صَفۡحًا ﴾ [الزخرف: ٥] بدليل: مرَّ بنا فلانٌ صفحًا إذا مَرَّ ولم يقف، ﴿ وَلۡيَعۡفُواْ وَلۡيَصۡفَحُوٓاْ ﴾ [النور: ٢٢]، ﴿ يَٰٓأَيُّهَا ٱلَّذِينَ ءَامَنُواْ ٱذۡكُرُواْ نِعۡمَتَ ٱللَّهِ عَلَيۡكُمۡ ﴾ [المائدة: ١١]، ﴿ وَأَسۡبَغَ عَلَيۡكُمۡ نِعَمَهُۥ ظَٰهِرَةٗ وَبَاطِنَةٗ ﴾ [لقمان: ٢٠]، ﴿ وَإِذۡ تَقُولُ لِلَّذِيٓ أَنۡعَمَ ٱللَّهُ عَلَيۡهِ ﴾ [الأحزاب: ٣٧]، ﴿ قُلۡ بِفَضۡلِ ٱللَّهِ وَبِرَحۡمَتِهِۦ فَبِذَٰلِكَ فَلۡيَفۡرَحُواْ ﴾ [يونس: ٥٨]، ﴿ فَٱذۡكُرُوٓاْ ءَالَآءَ ٱللَّهِ ﴾ [الأعراف: ٦٩]، ﴿ فَبِأَيِّ ءَالَآءِ رَبِّكُمَا تُكَذِّبَانِ ﴾ [الرحمن: ١٣]، ﴿ فَبِأَيِّ ءَالَآءِ رَبِّكَ تَتَمَارَىٰ ﴾ [النجم: ٥٥].

[٧٢٤] قَالَ إِسْحَاقُ بْنُ رَاهْوَيْهِ (١): أبنا الوَلِيدُ بْنُ مُسْلِمٍ الدِّمَشْقِيُّ (٢)، ثنا الْأَوْزَاعِيُّ، عَنْ أَبِي عَمَّارٍ (٣) قَالَ: سَمِعْتُ أَبَا أُمَامَةَ يَقُولُ: جَاءَ رَجُلٌ إِلَى رَسُولِ الله ﷺ فَقَالَ: إِنِّي أَصَبْتُ حَدًّا فَأَقِمْهُ عَلَيَّ. فَأَعْرَضَ عَنْهُ، ثُمَّ أَتَاهُ فَقَالَ: يَا رَسُولَ الله، إِنِّي أَصَبْتُ حَدًّا فَأَقِمْهُ عَلَيَّ. قَالَ: وَأُقِيمَتِ الصَّلَاةُ فَقَامَ فَصَلَّى مَعَ رَسُولِ الله ﷺ ثُمَّ قَالَ: يَا رَسُولَ الله، إِنِّي أَصَبْتُ حَدًّا فَأَقِمْهُ عَلَيَّ. فَقَالَ رَسُولُ الله: «**هَلْ تَوَضَّأْتَ حِينَ أَقْبَلْتَ وَصَلَّيْتَ مَعَنَا؟**» فَقَالَ: نَعَمْ يَا رَسُولَ الله. قَالَ: «**اذْهَبْ فَقَدْ عَفَا الله عَنْكَ**».

---

(١) كتب المصنف في هذا الموضع: [أنبأنا سويد بن عبد العزيز الثقفي، حدثنا مُطَّرِحُ بن يزيد، حدثنا عُبَيْدُ الله بْنُ زَحْرٍ الضمري، عن علي بن يزيد الدمشقي، عن القاسم، عن أبي أمامة، عن النبي ﷺ قال.]، ثم ضرب عليه. ثم كتب في السطر التالي: ما أثبتناه في المتن [أنبأنا الوليد بن مسلم الدمشقي ثنا الأوزاعي...] الخ.

(٢) الوَلِيدُ بْنُ مُسْلِمٍ القُرَشِيُّ، أَبُو العَبَّاسِ الدِّمَشْقِيُّ، ثقة لكنه كثير التدليس والتسوية، التقريب (٧٤٥٦).

(٣) شَدَّادُ بْنُ عَبْدِ الله القُرَشِيُّ الأُمَوِيُّ، أَبُو عَمَّارٍ الدِّمَشْقِيُّ، مَوْلَى مُعَاوِيَةَ بْنِ أَبِي سُفْيَانَ ﷺ، ثقة يرسل. التقريب (٢٧٥٦).

رَوَاهُ مُسْلِمٌ وَالنَّسَائِيُّ (١) لِعِكْرِمَةَ بْنِ عَمَّارٍ (٢)، عَنْ شَدَّادٍ أَبِي عَمَّارٍ.

وَرَوَاهُ أَبُو دَاوُدَ وَالنَّسَائِيُّ (٣) لِلْأَوْزَاعِيِّ.

[٧٢٥] وَقَالَ إِسْحَاقُ بْنُ رَاهَوَيْهِ: أبنا عِيسَى بْنُ يُونُسَ (٤)، ثنا الْأَوْزَاعِيُّ، عَنْ أَبِي عُبَيْدٍ حَاجِبِ سُلَيْمَانَ بْنِ عَبْدِ الْمَلِكِ (٥)، عَنِ الْقَاسِمِ بْنِ مُخَيْمِرَةَ (٦)، عَنِ ابْنِ نَضْلَةَ (٧) أَنَّهُمْ قَالُوا: يَا رَسُولَ اللهِ - فِي عَامِ سَنَةٍ - سَعِّرْ لَنَا. فَقَالَ رَسُولُ اللهِ ﷺ: **«لَا يَسْأَلُنِي اللهُ عَنْ سُنَّةٍ أَحْدَثْتُهَا فِيكُمْ لَمْ يَأْمُرْنِي بِهَا، وَلَكِنْ سَلُوا اللهَ مِنْ فَضْلِهِ»** (٨).

[٧٢٦] وَقَالَ: أبنا عُمَرُ بْنُ عَبْدِ الْوَاحِدِ الدِّمَشْقِيُّ (٩)، عَنِ النُّعْمَانِ بْنِ الْمُنْذِرِ (١٠)، عَنْ مَكْحُولٍ (١١): أَنَّ مَوْلًى لِعَبْدِ اللهِ بْنِ عَمْرِو بْنِ الْعَاصِ بَعَثَ إِلَيْهِ: أَنِّي بِعْتُ فَضْلَ الْمَاءِ بِكَذَا

---

(١) صحيح مسلم (٢٧٦٥)-(٤٥)، السنن الكبرى للنسائي (٧٢٧٥). أَبُو أُمَامَةَ: هو صُدَيُّ بْنُ عَجْلَانَ الْبَاهِلِيُّ رضي الله عنه.

(٢) عِكْرِمَةُ بْنُ عَمَّارٍ العِجْلِيُّ، أَبُو عَمَّارٍ اليَمَامِيُّ، بَصْرِيُّ الأَصْلِ، صدوق يغلط، وفي روايته عن يحيى بن أبي كثير اضطراب، ولم يكن له كتاب. التقريب (٤٦٧٢).

(٣) سنن أبي داود (٤٣٨١) السنن الكبرى للنسائي (٧٢٧٢) (٧٢٧٣) (٧٢٧٤).

(٤) عِيسَى بْنُ يُونُسَ بْنِ أَبِي إِسْحَاقَ السَّبِيعِيُّ، أَبُو عَمْرٍو، وَيُقَالُ: أَبُو مُحَمَّدٍ الكُوفِيُّ، ثقة مأمون. التقريب (٥٣٤١).

(٥) أَبُو عُبَيْدٍ الْمَذْحِجِيُّ حاجب سُلَيْمَانَ بْنِ عَبْدِ الْمَلِكِ، قِيلَ: اسمه عَبْدُ الْمَلِكِ، وقيل: حي، وقيل: حيي، وقيل: حوي بن أبي عَمْرٍو، ثقة. التقريب (٨٢٢٧).

(٦) القَاسِمُ بْنُ مُخَيْمِرَةَ، أَبُو عُرْوَةَ الهَمْدَانِيُّ، الكُوفِيُّ، سَكَنَ دِمَشْقَ، ثقة. التقريب (٥٤٩٥).

(٧) كذا، واختلف في اسمه وفي صحبته، ورجح ابن حجر أن له صحبة، وأن اسمه: طلحة بن نضيلة. الإصابة (٣/ ٤٣٥).

(٨) وأخرجه ابن أبي عاصم في الآحاد والمثاني (٢٧٣٢) وابن قانع في معجم الصحابة (٢/ ٢٨٧) (٣/ ١٥٩) وأبو نُعَيْمٍ الأصبهاني في معرفة الصحابة (٤/ ١٩٠٤) (٦/ ٣٠٦٩) من طريق الأوزاعي، به، واختصره ابن أبي عاصم. وخرَّجه ابن حجر في الإصابة (٣/ ٤٣٥).

(٩) عُمَرُ بْنُ عَبْدِ الْوَاحِدِ بْنِ قَيْسٍ السُّلَمِيُّ، أَبُو حَفْصٍ الدِّمَشْقِيُّ، ثقة. التقريب (٤٩٤٣).

(١٠) النُّعْمَانُ بْنُ الْمُنْذِرِ الغَسَّانِيُّ، وَيُقَالُ: اللَّخْمِيُّ، أَبُو الوَزِيرِ الشَّامِيُّ الدِّمَشْقِيُّ، صدوق رمي بالقدر. التقريب (٧١٦٤).

(١١) مَكْحُولٌ الشَّامِيُّ، أَبُو عَبْدِ اللهِ، وَقِيلَ: أَبُو أَيُّوبَ. وَقِيلَ: أَبُو مُسْلِمٍ الدِّمَشْقِيُّ، ثقة فقيه، كثير الإرسال، مشهور. التقريب (٦٨٧٥).

وَكَذَا. قَالَ: فَقَالَ عَبْدُ اللهِ بْنُ عَمْرٍو: سَمِعْتُ رَسُولَ اللهِ يَقُولُ: «مَنْ مَنَعَ فَضْلَ مَاءٍ أَوْ كَلَأٍ، مَنَعَهُ اللهُ فَضْلَهُ يَوْمَ الْقِيَامَةِ» (١).

وَرَوَاهُ الطَّبَرَانِيُّ فِي الأَوَّلِ مِنْ "مُعْجَمِهِ الصَّغِيرِ" (٢): لِعَمْرِو بْنِ شُعَيْبٍ (٣)، عَنْ أَبِيهِ (٤)، عَنْ جَدِّهِ (٥).

[٧٢٧] عَنْ مُحَمَّدِ بْنِ الْمُنْكَدِرِ (٦)، عَنْ جَابِرٍ قَالَ: خَرَجَ رَسُولُ اللهِ عَلَى أَصْحَابِهِ، فَقَرَأَ عَلَيْهِمْ سُورَةَ الرَّحْمَنِ مِنْ أَوَّلِهَا إِلَى آخِرِهَا فَسَكَتُوا، فَقَالَ: «لَقَدْ قَرَأْتُهَا عَلَى الجِنِّ لَيْلَةَ الجِنِّ فَكَانُوا أَحْسَنَ مَرْدُودًا مِنْكُمْ، كُنْتُ كُلَّمَا أَتَيْتُ عَلَى قَوْلِهِ ﴿فَبِأَيِّ ءَالَآءِ رَبِّكُمَا تُكَذِّبَانِ﴾ [الرحمن: ١٣] قَالُوا: لَا بِشَيْءٍ مِنْ نِعَمِكَ رَبَّنَا نُكَذِّبُ فَلَكَ الحَمْدُ».

رواه الترمذي وقال: حَدِيثٌ غَرِيبٌ. وابن أبي الدنيا في "كتاب الشكر"، والإسماعيلي في الأول من "معجمه" (٧).

ورواه ابن أبي الدنيا أيضاً من حديث نافع عن ابن عمر، والدارقطني في الأول من الأفراد (٨).

---

(١) لم أجده من طريق مكحول عند غير المصنِّف.

وأخرج أحمد (٦٧٢٢) عَنْ سُلَيْمَانَ بْنِ مُوسَى، أَنَّ عَبْدَ اللهِ بْنَ عَمْرٍو كَتَبَ إِلَى عَامِلٍ لَهُ عَلَى أَرْضٍ لَهُ.. فذكره بنحوه، وصححه شعيب الأرنؤوط في تحقيقه للمسند.

(٢) المعجم الصغير (٩٣). وهو في المسند (٦٦٧٣) من طريق عَمْرِو بْنِ شُعَيْبٍ، به. وحسنه شعيب تحقيقه للمسند.

(٣) عَمْرُو بْنُ شُعَيْبِ بنِ مُحَمَّدِ بنِ عَبْدِ اللهِ بنِ عَمْرِو بنِ العَاصِ القُرَشِيُّ السَّهْمِيُّ، أَبُو إِبْرَاهِيمَ، وَيُقَالُ: أَبُو عَبْدِ اللهِ المَدَنِيُّ، صدوق. التقريب (٥٠٥٠).

(٤) شُعَيْبٌ الحِجَازِيُّ، صدوق، ثبت سماعه من جده. التقريب (٢٨٠٦).

(٥) عبد الله بن عمرو بن العاص ﷺ.

(٦) مُحَمَّدُ بنُ المُنْكَدِرِ بنِ عَبْدِ اللهِ بنِ الهُدَيْرِ القُرَشِيُّ التَّيْمِيُّ، أَبُو عَبْدِ اللهِ المَدَنِيُّ، ثقة، ع. مضى [٧١٦].

(٧) سنن الترمذي (٣٢٩١) الشكر لابن أبي الدنيا (٦٩) معجم أسامي شيوخ أبي بكر الإسماعيلي (١/ ٣٤٣). وحسنه الألباني وشعيب الأرنؤوط. انظر: سنن الترمذي (٥/ ٤٨٥، ح٣٥٧٥) ت: الأرنؤوط. السلسلة الصحيحة (٢١٥٠).

(٨) الشكر لابن أبي الدنيا (٦٨) أطراف الغرائب والأفراد لابن القيسراني (٣١٧٣).

[٧٢٨] عَـنْ أَبِي وَائِـلٍ [(١)]، عَـنْ عَبْـدِ اللهِ قَـالَ: قَـالَ رَسُـولُ اللهِ ﷺ: «لَا تَنْظُـرُوا إِلَى مَـنْ فَوْقَكُمْ؛ فَإِنَّهُ هُوَ أَجْدَرُ أَنْ لَا تَزْدَرُوا نِعْمَةَ اللهِ».

رواه الطبراني في باب النون من «معجمه الصغير» [(٢)].

[٧٢٩] عَنْ عَبْدِ اللهِ بْـنِ عُمَرَ [(٣)]، عَـنْ نَـافِعٍ، عَـنْ ابْـنِ عُمَـرَ، قَـالَ: قَـالَ رَسُـولُ اللهِ ﷺ: «الوَقْتُ الأَوَّلُ مِنَ الصَّلَاةِ رِضْوَانُ اللهِ، وَالوَقْتُ الآخِرُ عَفْوُ اللهِ».

رواه الترمذي [(٤)].

[٧٣٠] وَفِي «الكَامِلِ» فِي تَرْجَمَةِ إِبْرَاهِيمَ بْنِ زَكَرِيَّا الْمُعَلِّمِ [(٥)]، عَنْ إِبْرَاهِيمَ بْنِ مُحَمَّدِ بْنِ أَبِي مَحْذُورَةَ [(٦)]، عَنْ أَبِيهِ [(٧)]، عَنْ جَدِّهِ [(١)] رَفَعَهُ: «أَوَّلُ الْوَقْتِ رِضْوَانُ اللهِ، وَأَوْسَطُ الْوَقْتِ رَحْمَةُ

---

(١) شَقِيْقُ بنُ سَلَمَةَ الأَسَدِيُّ، أَبُو وَائِلٍ الكُوفِيُّ، ثقة. التقريب (٢٨١٦).

(٢) المعجم الصغير (١١٠٧). عبد الله: هو ابن مسعود رضي الله عنه.

وأخرجه أحمد (٧٤٤٩) ومسلم (٢٩٦٣)-(٩) وابن ماجه (٤١٤٢) من حديث أبي هريرة رضي الله عنه.

(٣) عبد الله بن عمر بن حفص بن عاصم بن عمر بن الخطاب القرشي العَدَوِيُّ، أبو عبد الرحمن العُمَرِيُّ المَدَنِيُّ، ضعيف عابد. التقريب (٣٤٨٩).

(٤) سنن الترمذي (١٧٢). وسئل أحمد عن هذا الحديث فقال: من روى هذا؟! ليس هذا يثبت. وقال الألباني: "موضوع". انظر: التحقيق في أحاديث الخلاف لابن الجوزي (١/ ٢٨٧) تنقيح التحقيق لابن عبد الهادي (٢/ ٢٦) إرواء الغليل (٢٥٩).

(٥) إبراهيم بن زكريا، أبو إسحاق العجلي البصري الضرير المعلم، العبدسي الواسطي، قَالَ أَبُو حَاتِمٍ: مَجْهُولٌ، وَالحَدِيثُ الَّذِي رَوَاهُ مُنْكَرٌ. وَقَالَ ابْنُ عَدِيٍّ: حَدَّثَ عَنِ الثِّقَاتِ بِالْأَبَاطِيلِ. الجرح والتعديل (٢/ ١٠١) الكامل في الضعفاء (١/ ٤١٢) ميزان الاعتدال (١/ ٣١).

(٦) كذا جاءت تسميته عند ابن عدي.

وقال ابن عبد الهادي: وفي طريق الدارقطني: إِبْرَاهِيمُ بْنُ عَبْدِ الْمَلِكِ بْنِ أَبِي مَحْذُورَةَ، وهو أشبه بالصواب. تَنْقِيحُ التَّحْقِيقِ فِيْ أَحَادِيثِ التَّعْلِيقِ (٢/ ٢٩).

وقال ابن شاهين: إِبْرَاهِيمُ بْنُ أَبِي مَحْذُورَةَ.

وقال البيهقي: (إِبْرَاهِيمُ بْنُ عَبْدِ الْعَزِيزِ بْنِ عَبْدِ الْمَلِكِ بْنِ أَبِي مَحْذُورَةَ، مَشْهُورٌ). قال ابن حجر: صدوق يخطئ. التقريب (٢١٠).

(٧) إن كان كما قال البيهقي: فهو عبد العزيز بن عبد الملك بن أبي مَحْذُورَةَ القُرَشِيُّ الجُمَحِيُّ المَكِّيُّ المُؤَذِّنُ، مقبول.

=

اللهِ، وَآخِرُ الْوَقْتِ عَفْوُ اللهِ»[٢].

[٧٣١] وَفِي تَرْجَمَةِ بَقِيَّةَ: لِأَنَسٍ رَفَعَهُ: «أَوَّلُ الْوَقْتِ رِضْوَانُ اللهِ، وَآخِرُ الْوَقْتِ عَفْوُ اللهِ»[٣].

وحديث أبي مَحْذُورَةَ في الأول من السابع من حديث ابن السَّمَّاكِ[٤]، والأول من «فضائل الأعمال» لابن شَاهِين[٥].

[٧٣٢] عَنْ بِلَالِ بْنِ أَبِي بُرْدَةَ[٦]، عَنْ أَبِيهِ[٧]، عَنْ أَبِيهِ[١] أَبِي مُوسَى، أَنَّ رَسُولَ اللهِ ﷺ

= التقريب (٤١٠٩).

(١) أَبُو مَحْذُورَةَ أَوْسُ بنُ مِعْيَرٍ الجُمَحِيُّ ﵁، مُؤَذِّنُ المَسْجِدِ الحَرَامِ، وَصَاحِبُ النَّبِيِّ ﷺ، ترجمته في سير أعلام النبلاء (٣/ ١١٧).

(٢) الكامل في ضعفاء الرجال (١/ ٤١٥) كسابقه، وذكرنا هناك قول أحمد والألباني. وانظر: إرواء الغليل (٢٥٩) (٢٦٠).

وأخرجه الدارقطني في سننه (٩٨٥) وابن شاهين في الترغيب في فضائل الأعمال (٤٨) والبيهقي في الكبرى (٢٠٤٩) من طريق إبراهيم بن زكريا، بهذا الإسناد. وانظر ما قلنا في ترجمة إبراهيم بن محمد بن أبي مَحْذُورَةَ في صفحة (١٢٢).

(٣) الكامل في الضعفاء (٢/ ٢٧٠) كسابقيه. بَقِيَّةُ: هو ابْنُ الوَلِيدِ، صدوق كثير التدليس عن الضعفاء. مضى [٧٠٦].

(٤) في عداد المفقود. انظر: موارد ابن عساكر في تاريخ دمشق (٢/ ١٠٠١).

والحديث أورده ابن عبد الهادي في تنقيح التحقيق (٢/ ٢٤، ح٤٩٨) عن ابن السماك، به.

ابْنُ السَّمَّاكِ هو: الشَّيْخُ، الإِمَامُ، المُحَدِّثُ، المُكْثِرُ، الصَّادِقُ، مُسنِدُ العِرَاقِ، أَبُو عَمْرٍو عُثْمَانُ بنُ أَحْمَدَ بنِ عَبْدِ اللهِ بنِ يَزِيْدَ البَغْدَادِيُّ، الدَّقَّاقُ، ابْنُ السَّمَّاكِ. جَمَعَ فَأَوْعَى، وَكَتَبَ العَالِي وَالنَّازل وَالسمِين وَالهزيل. قَالَ الدَّارَقُطْنِيُّ: كَانَ مِنَ الثِّقَاتِ. وَقَالَ الخَطِيْبُ: كَانَ ابْنُ السَّمَّاكِ ثِقَةً ثَبْتاً. تُوُفِّيَ سَنَةَ (٣٤٤هـ). سير أعلام النبلاء (١٥/ ٤٤٤).

(٥) ذكرناه في تخريج الحديث السابق.

وهو عُمَرُ بنُ أَحْمَدَ بنِ عُثْمَانَ بنِ أَحْمَدَ بنِ مُحَمَّدِ بنِ أَيُّوْبَ بنِ أَزدَاذَ البَغْدَادِيُّ، الوَاعِظُ، أَبُو حَفْصٍ ابْنُ شَاهِيْنٍ، الشَّيْخُ، الصَّدُوقُ، الحَافِظُ، العَالِمُ، شَيْخُ العِرَاقِ، وثَّقهُ الخطيبُ وغيرُهُ، قال الذهبي: مَا كَانَ الرَّجُلُ بِالبَارِعِ فِي غَوامِضِ الصَّنْعَةِ، وَلَكِنَّهُ رَاوِيَةُ الإِسلاَم. توفي سنة (٣٨٥هـ). سير أعلام النبلاء (١٦/ ٤٣١).

(٦) بِلَالُ بْنُ أَبِي بُرْدَةَ بنِ أَبِي مُوسَى الأَشْعَرِيُّ أَبُو عَمْرٍو، وَيُقَالُ: أَبُو عَبْدِ اللهِ الكوفي البصري. مقل. التقريب (٧٧٦).

(٧) كتب فوقها «صح». وهو أَبُو بُرْدَةَ بنُ أَبِي مُوسَى الأَشْعَرِيُّ الكوفي، ثقة، مضى [٧١٢].

قَالَ: «لَا يُصِيبُ عَبْدًا نَكْبَةٌ فَمَا فَوْقَهَا أَوْ دُونَهَا إِلَّا بِذَنْبٍ، وَمَا يَعْفُو اللهُ عَنْهُ أَكْثَرُ»، قَالَ: وَقَرَأَ ﴿وَمَآ أَصَٰبَكُم مِّن مُّصِيبَةٖ فَبِمَا كَسَبَتۡ أَيۡدِيكُمۡ وَيَعۡفُواْ عَن كَثِيرٖ﴾ [الشورى: ٣٠].

رَوَاهُ التِّرْمِذِيُّ وَقَالَ: حَدِيثٌ غَرِيبٌ (٢). / [٨١/ أ]

(١) كتب فوقها «صح».

(٢) سنن الترمذي (٣٢٥٢) [(٣٥٣٤) ط شعيب] وضعَّفه الألباني في سنن الترمذي وشعيب الأرنؤوط في طبعته لسنن الترمذي أيضا. وهو في مسند الروياني (٥٠٧).

أبواب القضاء والقدر

باب قول الله:

﴿ إِنَّا كُلَّ شَيْءٍ خَلَقْنَٰهُ بِقَدَرٍ ﴾ [القمر: ٤٩]، ﴿ فَٱلْتَقَى ٱلْمَآءُ عَلَىٰٓ أَمْرٍ قَدْ قُدِرَ ﴾ [القمر: ١٢]، ﴿ وَكُلُّ شَيْءٍ عِندَهُۥ بِمِقْدَارٍ ﴾ [الرعد: ٨] قَالَ أَبُو عُبَيْدَةَ (١): بِقَدَرٍ (٢). وقوله: ﴿ نَحْنُ قَدَّرْنَا بَيْنَكُمُ ٱلْمَوْتَ ﴾ [الواقعة: ٦٠] قرئ بالتخفيف وبالتشديد «قَدَرْنَا وقَدَّرْنَا» وهما لغتان بمعنى القَدَر، والذي هو القضاء.

[٧٣٣] عَنْ طَاوُسٍ (٣) قَالَ: أَدْرَكْتُ نَاسًا مِنْ أَصْحَابِ رَسُولِ اللهِ ﷺ يَقُولُونَ: كُلُّ شَيْءٍ بِقَدَرٍ. وَقَالَ: سَمِعْتُ عَبْدَ اللهِ بْنَ عُمَرَ يَقُولُ: قَالَ رَسُولُ اللهِ ﷺ: «**كُلُّ شَيْءٍ بِقَدَرٍ، حَتَّى الْعَجْزِ وَالْكَيْسِ** (٤) - **أَوِ الْكَيْسِ وَالْعَجْزِ** -» هَكَذَا قَالَ (٥).

أَخْبَرَنَا مُحَمَّدُ ابْنُ الزَّكِيِّ عَبْدِ الرَّحْمَنِ (٦)، أبنا إِبْرَاهِيمُ ابْنُ الدَّرَجِيِّ (٧)، أَنْبَأَنَا رِضْوَانُ بْنُ

---

(١) أَبُو عُبَيْدَةَ مَعْمَرُ بنُ الْمُثَنَّى التَّيْمِيُّ مَوْلَاهُمُ البَصْرِيُّ، النَّحْوِيُّ، اللُّغَوِيُّ، صدوق أخباري، وقد رُمِيَ برأي الخوارج. التقريب (٦٨١٢). وذكر الذهبي من مصنَّفَاتِهِ: (مَجَازِ القُرْآنِ)، (غَرِيبِ الحَدِيثِ)، (مَقْتَلِ عُثْمَانَ)، (أَخْبَارِ الحَجَّاجِ). سير أعلام النبلاء (٩/ ٤٤٥).

(٢) قال ابن الجوزي في زاد المسير (٢/ ٤٨٤): قوله تعالى: ﴿وَكُلُّ شَيْءٍ عِنْدَهُ بِمِقْدَارٍ﴾ أي: بِقَدَرٍ. قَالَ أَبُو عُبَيْدَةَ: هو مِفعالٌ مِنَ القَدَرِ.

(٣) طَاوُسُ بْنُ كَيْسَانَ اليَمَانِيُّ، أَبُو عَبْدِ الرَّحْمَنِ الحِمْيَرِيُّ مَوْلَاهُمْ، الفَارِسِيُّ، ثقة فقيه فاضل. التقريب (٣٠٠٩).

(٤) العَجْزُ: عَدَمُ الْقُدْرَةِ وَقِيلَ هُوَ تَرْكُ مَا يَجِبُ فِعْلُهُ وَالتَّسْوِيفُ بِهِ وَتَأْخِيرُهُ عَنْ وَقْتِهِ. وَالْكَيْسُ: ضِدُّ الْعَجْزِ وَهُوَ النَّشَاطُ وَالْحِذْقُ بِالْأُمُورِ. وَمَعْنَاهُ: أَنَّ الْعَاجِزَ قَدْ قَدَّرَ عَجْزَهُ، وَالْكَيِّسُ قَدْ قَدَّرَ كَيْسَهُ. شرح النووي على صحيح مسلم (١٦/ ٢٠٥).

(٥) (هَكَذَا قَالَ): هو من قول أبي أحمد الحاكم، أراد إعلال رواية عَمْرِو بْنِ مُسْلِمٍ هذه، انظر التخريج.

(٦) مُحَمَّدُ ابْنُ الزَّكِيِّ عَبْدِ الرَّحْمَنِ بْنِ يُوسُفَ بْنِ عَبْدِ الْمَلِكِ بْنِ أَبِي الزَّهْرِ الْمِزِّيُّ الْكَلْبِيُّ، أَبُو عَبْدِ اللهِ، أَخُو الحَافِظِ جَمَالِ الدِّينِ لأَبِيهِ.

قال ابن حجر: كان خيرا، توفي سنة (٧٤١هـ). معجم شيوخ السبكي (١٢٨) ذيل التقييد (٢٦١) الدرر الكامنة (١٣٦١).

(٧) إِبْرَاهِيمُ بْنُ إِسْمَاعِيلَ بْنِ إِبْرَاهِيمَ بْنِ يَحْيَى بْنِ علويّ، الْمُسْنِد برهان الدّين، أَبُو إِسْحَاق ابن الدَّرَجيّ، القُرَشيّ، =

مُحَمَّدٍ (١) وَغَيْرُ وَاحِدٍ قَالُوا: أنا (٢) زَاهِرُ بْنُ طَاهِرٍ (٣)، أنا أَبُو سَعْدٍ الكَنْجَرُوذِيُّ (٤)، أبنا الحَاكِمُ أَبُو أَحْمَدَ الحَافِظُ، أبنا أَبُو اللَّيْثِ نَصْرُ بْنُ القَاسِمِ الفَرَائِضِيُّ (٥)، ثنا عَبْدُ الأَعْلَى بْنُ حَمَّادٍ - يَعْنِي

= الدّمشقيّ، الحنفيّ، أجاز لَهُ أَبُو جَعْفَر الصَّيْدلانيّ، وكان ثقة، فاضلًا، خيّرًا، توفي سنة (٦٨١هـ) تاريخ الإسلام (١٥/ ٤٤٥).

(١) رضوان بن محمد بن محفوظ بن الحَسَن ابن الرئيس القَاسِم ابن الفضل الثّقفيّ الأصبهانيّ، أَبُو شجاع، سمع زاهراً الشّحّاميّ، وابن أَبِي ذر الصَّالْحانيّ. روى عَنْهُ الضّياء، وابنُ خليل، وغيرهما. توفي سنة (٦٠١هـ). تاريخ الإسلام (١٣/ ٣٥).

(٢) بهذا الإسناد من زاهر إلى الحاكم: ذكر ابن حجر سماعه لـ (عوالي مَالك جمع أبي أَحْمد الحَاكِم). المعجم المفهرس (١٥٠١).

(٣) الشَّيْخُ، العَالِمُ، المُحَدِّثُ المُفِيدُ، المُعَمَّرُ، مُسْنِدُ خُرَاسَانَ، زَاهِرُ بْنُ طَاهِرِ بنِ مُحَمَّدِ بنِ أَحْمَدَ بنِ مُحَمَّدِ بنِ يُوسُفَ بنِ مُحَمَّدِ بنِ مَرْزُبَانَ النَّيْسَابُورِيُّ، أَبُو القَاسِمِ ابْنُ الإِمَامِ أَبِي عَبْدِ الرَّحْمَنِ الشَّحَّامِيُّ، المُسْتَمْلِي، الشُّرُوطِيُّ، الشَّاهِدُ، خَرَّجَ، وَجَمَعَ، وَانتقى لِنَفْسِهِ "السُّبَاعِيَّاتِ"، وَأَشيَاءَ تَدُلُّ عَلَى اعتنَائِهِ بِالفَنِّ، وَمَا هُوَ بِالمَاهِرِ فِيهِ، وَهُوَ وَاهٍ مِنْ قِبَلِ دِينِهِ، سَمِعَ أَكْثَرَ مُسْنَدِ أَبِي يَعْلَى مِنْ أَبِي سَعْدٍ الكَنْجَرُوذِيِّ، وَكَانَ ذَا حبٍّ للرِّوَايَةِ، وَكَانَ لاَ يَمَلُّ مِنَ التَّسْمِيعِ. قاله الذهبي. وقال في الميزان: صحيح السماع، لكنه كان يخل بالصلوات.

وقال أَبُو سَعْدٍ السَّمْعَانِيُّ: كَانَ مُكْثِراً، متيَقِّظاً، وَلَكِنَّهُ كَانَ يُخِلُّ بِالصَّلَوَاتِ إِخلاَلاً ظَاهِراً وَقتَ خُرُوجِهِ مَعِي إِلَى أَصْبَهَانَ... وقِيْلَ لَهُ فِي ذَلِكَ، فَقَالَ: "لِي عُذرٌ، وَأَنَا أَجْمَعُ الصَّلَوَاتِ كُلَّهَا". ثم قال السمعاني: وَلَعَلَّهُ تَابَ، وَاللهُ يَغفِرُ لَهُ، وَكَانَ خَبِيراً بِالشُّرُوطِ، وَعَلَيْهِ العُمْدَةُ فِي مَجْلِسِ الحُكْمِ.

وقال ابن الجوزي: كان مكثراً متيقظاً صحيحَ السماع، وأجاز لي جميع مسموعاته، وحكى أبو سعد السمعاني أنه كان يخل بالصلاة، ومن الجائز أن يكون به مرض، والمريض يجوز له الجمع بين الصلوات، فمن قلة فقه هذا القادح رأى هذا الأمر المحتمل قدحاً.

وقال ابن حجر: يحتمل أنه كان به سلس البول، وقد قال ابن النجار: كان صدوقا من أعيان الشهود. مات سنة (٥٣٣هـ).

المنتظم (١٧/ ٣٣٦) ميزان الاعتدال (٢/ ٦٤) سير أعلام النبلاء (٢٠/ ٩) لسان الميزان (٣/ ٤٨٩).

(٤) الشَّيْخُ، الفَقِيهُ، الإِمَامُ، الأَدِيبُ، النَّحْوِيُّ، الطَّبِيبُ، مُسْنِدُ خُرَاسَانَ، أَبُو سَعْدٍ مُحَمَّدُ بنُ عَبْدِ الرَّحْمَنِ بنِ مُحَمَّدِ بنِ أَحْمَدَ بنِ مُحَمَّدِ بنِ جَعْفَرٍ النَّيْسَابُورِيُّ، الكَنْجَرُوذِيُّ وَالجَنْزَروذِيُّ. وَجَنْزَرُوذُ: مَحَلَّةٌ. رَوَى الكَثِيرَ، وَانْتَهَى إِلَيْهِ عُلُوُّ الإِسْنَادِ. قَالَ عَبْدُ الغَافِرِ بنُ إِسْمَاعِيلَ: لَهُ قَدَمٌ فِي الطِّبِّ وَالفُرُوسِيَّةِ، وَأَدَبِ السِّلاَحِ، كَانَ بَارِعَ وَقْتِهِ لاسْتِجْمَاعِهِ فُنُونَ العِلْمِ، وَلَهُ شِعْرٌ حَسَنٌ. توفي سنة (٤٥٣). سير أعلام النبلاء (١٨/ ١٠١).

(٥) الإِمَامُ، العَلاَّمَةُ، المُحَدِّثُ، المُقْرِئُ، أَبُو اللَّيْثِ نَصْرُ بنُ القَاسِمِ بنِ نَصْرٍ البَغْدَادِيُّ، الفَقِيهُ، الفَرَائِضِيُّ، وثقه الدارقطني =

النَّرْسِيَّ (١) - قَالَ: قَرَأْتُ عَلَى مَالِكِ بْنِ أَنَسٍ، عَنْ زِيَادِ بْنِ سَعْدٍ (٢)، عَنْ عَمْرِو بْـنِ مُسْـلِمٍ (٣)، عَنْ طَاوُسٍ.. بِهَذَا الحَدِيثِ (٤). أَخْرَجَهُ مُسْلِمٌ عَنْ عَبْدِ الأَعْلَى (٥).

[٧٣٤] وَبِهَذَا الإِسْنَادِ إِلَى أَبِي أَحْمَدَ الحَاكِمِ قَالَ: أبنا أَبُو العَبَّاسِ السَّرَّاجُ (٦)، أبنا قُتَيْبَـةُ بْـنُ سَعِيْدٍ (٧)، ثنا مَالِكُ بْنُ أَنَسٍ، فَذَكَرَ نَحْوَهُ (١). رَوَاهُ مُسْلِمٌ عَنْ قُتَيْبَةَ (٢).

= والخطيب والذهبي في تاريخه. توفي سنة (٣١٤هـ). سؤالات السلمي (٣٩٥) تاريخ بغداد (١٥/ ٤٠٢) تاريخ الإسلام (٧/ ٢٨٧) سير أعلام النبلاء (١٤/ ٤٦٥).

(١) عَبْدُ الأَعْلَى بنُ حَمَّادِ بنِ نَصْرٍ البَاهِلِيُّ، أَبُو يَحْيَى البَصْرِيُّ النَّرْسِيُّ، وثقه ابن معين وأبو حاتم وابن قانع والدارقطني ومسلمة والخليلي. وقال ابن معين مرةً والنسائي وابن حجر: لا بأس به. وقال السمعاني: كان متقنا صدوقا. وأخرج له البخاري ومسلم. انظر: تهذيب الكمال (١٦/ ٣٤٨) إكمال تهذيب الكمال (٧/ ٢٢١) تهذيب التهذيب (٦/ ٩٣) التقريب (٣٧٣٠).

(٢) زِيَادُ بنُ سَعْدِ بنِ عَبْدِ الرَّحْمَنِ الخُرَاسَانِيُّ، أَبُو عَبْدِ الرَّحْمَنِ، ثقة ثبت، قال ابن عيينة: كان أثبت أصحاب الزهري. التقريب (٢٠٨٠).

(٣) عَمْرُو بْنُ مُسْلِمٍ الجَنَدِيُّ اليَمَانِيُّ، صدوق له أوهام، عخ م د ت س. التقريب (٥١١٥).

(٤) **إسناده صحيح على شرط مسلم.**

الحديث أخرجه أبو أحمد الحاكم في "عوالي مالك" (٧٣) [طبع ضمن مجموع بعنوان "العوالي عن مالك"، دار الغرب الإسلامي، ت: محمد الحاج]، ومن طريقه أخرجه المصنِّف.

هكذا رواه عمرو بن مسلم، عن طاوس، عن ابن عمر، مرفوعا. وهذا الطريق أعله ابنُ عُيَيْنَةَ كما سيأتي برقم [٧٣٩]، وأبو أحمد الحاكم كما في هذه الرواية حيث قال عقبها (هَكَذَا قَالَ).

خالفه ابنُ طاوس، فرواه عن أبيه، عن ابن عباس موقوفا. ورجحه الدارقطني بعد أن بَيَّنَ الاختلافَ فيه -. العلل (٣٠٤٦).

وذكر الدارقطني وجها ثالثا لهذا الحديث، وهي رواية ابن عيينة، عَنْ عَمْرِو بْنِ مُسْلِمٍ، عَنْ طاوس، عن ابن عمر، موقوفا. أخرجه الفريابي في القدر (٣٠٢)، وتصحف فيه (ابن عمر) إلى "عمر".

وانظر: تخريج المصنِّف، والحديث التالي.

(٥) صحيح مسلم (٢٦٥٥)-(١٨).

(٦) الإِمَامُ، الحَافِظُ، الثِّقَةُ، شَيْخُ الإِسْلَامِ، مُحَدِّثُ خُرَاسَانَ، مُحَمَّدُ بنُ إِسْحَاقَ بنِ إِبْرَاهِيمَ بنِ مِهْرَانَ الثَّقَفِيُّ مَوْلَاهُمُ، قَالَ الخَطِيبُ: كَانَ مِنَ الثِّقَاتِ الأَثْبَاتِ. توفي سنة (٣١٣هـ). سير أعلام النبلاء (١٤/ ٣٨٨).

(٧) قُتَيْبَةُ بْنُ سَعِيدِ بْنِ جَمِيلِ بْنِ طَرِيفٍ الثَّقَفِيُّ، أَبُو رَجَاءَ البَلْخِيُّ البَغْلَانِيُّ، ثقة ثبت، ع. التقريب (٥٥٢٢).

[٧٣٥] أَخْبَرَنَاهُ مُحَمَّدُ بْنُ إِسْمَاعِيلَ (٣)، أبنا مَحْمُودُ بْنُ أَحْمَدَ (٤)، أنا أَحْمَدُ بْنُ سَلْمَانَ (٥)، أنا أَحْمَدُ بْنُ عَلِيٍّ الدَّلَّالُ (٦)، أنا مُحَمَّدُ ابْنُ الْمُهْتَدِي بِاللهِ (٧)، أنا أَبُو الحَسَنِ الحَرْبِيُّ (٨)، ثنا أَبُو خُبَيْبٍ العَبَّاسُ بْنُ أَحْمَدَ الْبِرْتِيُّ (٩)، ثنا عَبْدُ الأَعْلَى، فَذَكَرَهُ (١).

---

(١) إسناده صحيح على شرط مسلم.
الحديث أخرجه أبو أحمد الحاكم في "عوالي مالك" (٧٣) ومن طريقه أخرجه المصنِّف. وانظر تخريج المصنِّف، والحديث السابق.
(٢) صحيح مسلم (٢٦٥٥)-(١٨).
(٣) لم أميزه.
(٤) لم أميزه.
(٥) أحمد بن سلمان بن أبي بكر المستعمل، أبو العباس يعرف بابن الأصفر الحريمي، من أهل الحريم الطاهري، قال ابن النجار: كتبتُ عنه، وكان شيخاً حسن الهيئة، متيقظاً نبيهاً. وقال ابن العديم: أخبرني رفيقنا كمال الدين عباس بن بزوان الإربلي: أن ابن الأصفر توفي سنة (٦١٦هـ)، وكان دينا صالحا، ثقة، صحيح السماع.
ترجمته: ذيل تاريخ مدينة السلام لابن الدبيثي (٢/ ٢٤٨) بغية الطلب في تاريخ حلب (٢/ ٧٧٢) تاريخ الإسلام (١٣/ ٤٦٣) الثقات لابن قطلوبغا (١/ ٣٤٩). أما ترجمة ابن بزوان: تاريخ الإسلام (١٤/ ٧٢٥).
(٦) أحمد بْن عليّ بْن عبد الواحد، أبو بَكْر ابن الأشقر البغداديّ، الدّلّال، قال ابن الجوزي: كان سماعه صحيحا، وكان خيرا. توفي سنة (٥٤٢هـ). المنتظم (١٨/ ٥٧) تاريخ الإسلام (١١/ ٨٠١).
(٧) الإِمَامُ، العَالِمُ، الخَطِيْبُ، المُحَدِّثُ الحُجَّةُ، مُسْنِدُ العِرَاقِ، أَبُو الحُسَيْنِ مُحَمَّدُ بنُ عَلِيِّ بنِ مُحَمَّدِ بنِ عُبَيْدِ اللهِ بنِ عَبْدِ الصَّمَدِ بنِ مُحَمَّدِ ابْنِ المُهْتَدِي بِاللهِ أَمِيْرِ المُؤْمِنِيْنَ مُحَمَّدِ ابْنِ الوَاثِقِ هَارُوْنَ بنِ المُعْتَصِمِ الهَاشِمِيُّ، العَبَّاسِيُّ، البَغْدَادِيُّ، المَعْرُوفُ بِابْنِ الغَرِيقِ، سَيِّدُ بَنِي هَاشِمٍ فِي عَصْرِهِ، له (مشيخةٌ) فِي جُزئين [الظاهرية، مجموع رقم٣٨٠٩ عام – مجاميع العمرية٧٣]، وجزء آخر غيره من مشيخته [الظاهرية، مجموع رقم٣٢٠٦] طُبع الأخير بتحقيق قاسم بن محمد ضاهر، دار البشائر الإسلامية. وثَّقه الخطيب والسمعاني وغيرهما، مات سنة (٤٦٥هـ). سير أعلام النبلاء (١٨/ ٢٤١).
(٨) الشَّيْخُ، العَالِمُ، المُعَمَّرُ، مُسْنِدُ العِرَاقِ، أَبُو الحَسَنِ عَلِيُّ بنُ عُمَرَ بنِ مُحَمَّدِ بنِ الحَسَنِ بنِ شَاذَانَ، الحِمْيَرِيُّ البَغْدَادِيُّ الحَرْبِيُّ السُّكَّرِيُّ، ويعرفُ أَيْضاً بِالصَّيْرَفِيِّ، وَبالكَيَّالِ، قَالَ الأَزْهَرِيُّ: صَدُوقٌ، وَكَانَ سَمَاعُهُ فِي كُتُبِ أَخِيْهِ، لَكِنَّ بَعْضَ المُحَدِّثِيْنَ قَرَأَ عَلَيْهِ شَيْئاً مِنْهَا لَمْ يَكُنْ فِيهِ سَمَاعُهُ، وَأَلحقَ فِيهِ السَّمَاعَ، فَجَاءَ آخَرُونَ، فَحَكُّوا الإِلحَاقَ وَأَنْكَرُوهُ، وَأَمَّا الشَّيْخُ فَكَانَ فِي نَفْسِهِ ثِقَةً. وَقَالَ عَبْدُ العَزِيزِ الأَزَجِيُّ: كَانَ صَحِيحَ السَّمَاعِ. وَقَالَ العَتِيقِيُّ: كَانَ ثِقَةً، ذهب بصرُهُ فِي آخِرِ عُمُرِهِ. وَقَالَ البَرْقَانِيُّ: لاَ يُسَاوِي شَيْئاً. تُوُفِّيَ سَنَةَ (٣٨٦هـ). سير أعلام النبلاء (١٦/ ٥٣٨).
(٩) الإِمَامُ، المُحَدِّثُ، أَبُو خُبَيْبٍ العَبَّاسُ ابْنُ القَاضِي العَلاَّمَةِ أَحْمَدَ بنِ مُحَمَّدِ بنِ عِيْسَى البِرتِيُّ، أَثْنَى عَلَيْهِ بَعْضُ الحُفَّاظِ، =

[٧٣٦] وَقَالَ الإِمَامُ أَحْمَدُ: حَدَّثَنَا وَكِيعٌ، ثنا سُفْيَانُ، عَنْ زِيَادِ بْنِ إِسْمَاعِيلَ الْمَخْزُومِيِّ (٢)، عَنْ مُحَمَّدِ بْنِ عَبَّادِ بْنِ جَعْفَرٍ (٣)، عَنْ أَبِي هُرَيْرَةَ قَالَ: جَاءَ مُشْرِكُو قُرَيْشٍ إِلَى النَّبِيِّ ﷺ يُخَاصِمُونَهُ فِي الْقَدَرِ، فَنَزَلَتْ: ﴿يَوْمَ يُسْحَبُونَ فِي النَّارِ عَلَىٰ وُجُوهِهِمْ ذُوقُوا مَسَّ سَقَرَ ﴿٤٨﴾ إِنَّا كُلَّ شَيْءٍ خَلَقْنَاهُ بِقَدَرٍ﴾ [القمر: ٤٨-٤٩] (٤).

رواه مسلم، وابن خُزيمة (٥).

ورواه خُشَيْشٌ (٦): عن الفِرْيَابِيِّ (٧)، عن إِسْرَائِيلَ (٨)، عن زِيَادٍ.

ورواه ابن خُزَيْمَةَ: عن أبي موسى (٩)، عن عبد الرحمن بن مهدي، عن سفيان، عن يزيد بن إسماعيل السَّهْمِيِّ.

= مَاتَ سَنَةَ (٣٠٨هـ). سير أعلام النبلاء (١٤/ ٢٥٧).

(١) **إسناده صحيح على شرط مسلم**. وانظر: [٧٣٧] [٧٣٨] [٧٣٩].

(٢) زياد بن إسماعيل القرشي الْمَخْزُومِيُّ، ويُقال: السَّهْمِيُّ المكي، ويُقال: يزيد بْن إسماعيل، صدوق سيء الحفظ. التقريب (٢٠٥٤).

(٣) مُحَمَّدُ بْنُ عَبَّادِ بنِ جَعْفَرِ رِفَاعَةَ الْقُرَشِيُّ الْمَخْزُومِيُّ، الْمَكِّيُّ، ثقة. التقريب (٥٩٩٢).

(٤) **إسناده صحيح على شرط مسلم**. وكيع: هو ابن الجراح. وسفيان: هو الثوري.
الحديث أخرجه أحمد (٩٧٣٦) (١٠١٦٤)، ومنه اقتبس المصنِّف. وانظر تخريج المصنِّف.

(٥) صحيح مسلم (٢٦٥٦)-(١٩) من طريق وكيع. ولم أجده فيما بين يدي من مصنفات ابن خزيمة.

(٦) خُشَيْشُ بنُ أَصْرَمَ بنِ الأَسْوَدِ، أَبُو عَاصِمٍ النَّسَائِيُّ، قال الْمِزِّيُّ: صاحبُ كتاب "الاستقامة في السنة والرد عَلَى أهل البدع والأهواء". وقال ابن حجر: ثقة حافظ، د س. تهذيب الكمال (٨/ ٢٥١) التقريب (١٧١٥) المعجم المفهرس (٧٢).

(٧) مُحَمَّدُ بْنُ يُوْسُفَ بنِ وَاقِدِ بنِ عُثْمَانَ الضَّبِّيُّ، أَبُو عَبْدِ اللهِ الفِرْيَابِيُّ، ثقة فاضل، يقال: أخطأ في شيء من حديث سفيان، وهو مقدم فيه مع ذلك عندهم على عبد الرزاق، ع. التقريب (٦٤١٥).

(٨) إِسْرَائِيلُ بْنُ يُونُسَ بْنِ أَبِي إِسْحَاقَ السَّبِيعِيُّ الهَمْدَانِيُّ، أَبُو يُوسُفَ الكُوفِيُّ، ثقة، تكلم فيه بلا حجة، ع. التقريب (٤٠١).

(٩) مُحَمَّدُ بنُ الْمُثَنَّى بنِ عُبَيْدِ بنِ قَيْسِ بنِ دِيْنَارٍ العَنَزِيُّ، أَبُو مُوْسَى البَصْرِيُّ، الحَافِظُ، الْمَعْرُوفُ بِالزَّمِنِ، ثقة ثبت. التقريب (٦٢٦٤).

ورواه الترمذي: لوكيع، عن سفيان الثوري، عن زياد. وقال: حَدِيثٌ حَسَنٌ صَحِيحٌ (١).

هو في "جُزْءِ إِسْحَاقَ بْنِ الفَيْضِ" (٢).

[٧٣٧] وَقَالَ البُخَارِيُّ فِي كِتَابِ "خَلْقِ أَفْعَالِ العِبَادِ": حَدَّثَنِي إِسْمَاعِيلُ (٣)، حَدَّثَنِي مَالِكٌ، عَنْ زِيَادِ بْنِ سَعْدٍ، عَنْ عَمْرِو بْنِ مُسْلِمٍ، عَنْ طَاوُسٍ قَالَ: أَدْرَكْتُ نَاسًا مِنْ أَصْحَابِ رَسُولِ اللَّهِ يَقُولُونَ: «كُلُّ شَيْءٍ بِقَدَرٍ حَتَّى الْعَجْزِ وَالْكَيْسِ» (٤).

وهكذا رواه الْقَعْنَبِيُّ (٥) وَابْنُ وَهْبٍ (٦) مقطوعاً (٧)، لم يزيدوا على قول طاوس (٨): أَدْرَكْتُ نَاسًا مِنْ أَصْحَابِ رَسُولِ اللَّهِ يَقُولُونَ: «كُلُّ شَيْءٍ بِقَدَرٍ»، قاله ابن عبد البر (٩).

---

(١) سنن الترمذي (٢١٥٧) (٣٢٩٠).

(٢) لم يصل إلينا. وذكره ابن حجر في المعجم المفهرس (١٤٣٥). وانظر: موارد ابن عساكر في تاريخ دمشق (٢/ ٨٦٠).

وهو إِسْحَاقُ بْنُ الْفَيْضِ بْنِ مُحَمَّدِ بْنِ سُلَيْمَانَ، أَبُو يَعْقُوبَ الأَصْبَهَانِيُّ، مَوْلَى عَتَّابِ بْنِ أُسَيْدِ بْنِ أَبِي الْعِيصِ، ونسبه الذهبي: "الثَّقَفِيّ"، قال أبو الشيخ: عِنْدَهُ أَحَادِيثُ غَرَائِبُ. فساق له ثلاثة أحاديث، ثم قال: لَمْ تُكْتَبْ إِلَّا عَنْهُ، تَفَرَّدَ بِهَا. وقال الذهبي: (وقع لنا جزء من حديثه، وثقه بعضهم). تُوُفِّيَ بَعْدَ الْخَمْسِينَ وَالْمِائَتَيْنِ. طبقات المحدثين بأصبهان (٢/ ٢٨٣) أخبار أصبهان (١/ ٢٥٩) تاريخ الإسلام (٦/ ٥٠).

(٣) إِسْمَاعِيلُ بنُ عَبْدِ اللهِ بنِ أُوَيْسِ بنِ مَالِكِ بنِ أَبِي عَامِرٍ الأَصْبَحِيُّ، أَبُو عَبْدِ اللهِ بنُ أَبِي أُوَيْسٍ الْمَدَنِيُّ، ابن أخت الإمام مالك، صدوق أخطأ في أحاديث من حفظه، خ م د ت ق. التقريب (٤٦٠).

(٤) خلق أفعال العباد (١٢٨) قوله (حَتَّى الْعَجْزِ وَالْكَيْسِ): ورد في المطبوعة مرفوعًا من حديث ابن عمر، والحديث اختصره المصنِّف هنا، وتتمته: (وَسَمِعْتُ عَبْدَ اللَّهِ بْنَ عُمَرَ..) فذكر الحديث المرفوع، وقد مضى برقم [٧٣٣] [٧٣٤] من طريق مالك، به.

(٥) عَبْدُ اللهِ بْنُ مَسْلَمَةَ بْنِ قَعْنَبٍ القَعْنَبِيُّ الحَارِثِيُّ، أَبُو عَبْدِ الرَّحْمَنِ الْمَدَنِيُّ البَصْرِيُّ، ثقة عابد، كان ابن مَعِينٍ وابن الْمَدِينِيِّ لا يُقَدِّمَانِ عليه في الموطأ أحدًا، خ م د ت س. التقريب (٣٦٢٠).

(٦) عَبْدُ اللهِ بنُ وَهْبِ بنِ مُسْلِمٍ القُرَشِيُّ الفِهْرِيُّ، مَوْلَاهُمْ، أَبُو مُحَمَّدٍ المِصْرِيُّ، ثقة حافظ عابد، ع. التقريب (٣٦٩٤).

(٧) كذا، والذي في التمهيد: "موقوفاً".

(٨) بل زاد إِسْمَاعِيلُ بنُ أَبِي أُوَيْسٍ كما ذكرنا في التخريج.

(٩) التمهيد لما في الموطأ من المعاني والأسانيد (٦/ ٦٢).

قلت: قد ذكره الطَّلَمَنْكِيُّ (١): لِلْقَعْنَبِيِّ، عن مالك. بالزيادة المرفوعة.
وكذلك رواه ابن خزيمة: لِمَعْنٍ (٢) وإسحاق بن عيسى (٣)، عن مالك.
[٧٣٨] وَأَخْبَرَنَا (٤) إِسْحَاقُ (٥)، أنا ابْنُ خَلِيلٍ (٦) [ح]
وأبنا ابْنُ أَبِي الهَيْجَاءِ (٧) وَابْنُ المُحِبِّ (٨) قَالَا: أبنا اليَلْدَانِيُّ (١)، قَالَا: أنا ابْنُ بَوْشٍ (٢)، أنا

(١) الإِمَامُ، المُقرِئُ، المُحَقِّقُ، المُحَدِّثُ، الحَافِظُ، الأَثَرِيُّ، أَبُو عُمَرَ أَحْمَدُ بنُ مُحَمَّدِ بنِ عَبْدِ الله بنِ أَبِي عِيْسَى لُبِّ بنِ يَحْيَى المَعَافِرِيُّ، الأَنْدَلُسِيُّ، الطَّلَمَنْكِيُّ، كَانَ مِنْ بُحور العِلْمِ، وَكَانَ فَاضِلاً ضَابطاً، شَدِيداً فِي السُّنَّة، توفي سنة (٤٢٩هـ). سير أعلام النبلاء (١٧/ ٥٦٦).

(٢) مَعْنُ بْنُ عِيسَى بْنِ يَحْيَى بْنِ دِيْنَارٍ الأَشْجَعِيُّ، أَبُو يَحْيَى المَدَنِيُّ القَزَّازُ، ثقة ثبت، قال أبو حاتم: هو أثبت أصحاب مالك، ع. التقريب (٦٨٢٠).

(٣) إِسْحَاقُ بْنُ عِيسَى بْنِ نَجِيحٍ البَغْدَادِيُّ، أَبُو يَعْقُوبَ ابْنُ الطَّبَّاعِ، صدوق، م ت س ق. التقريب (٣٧٥).

(٤) بهذا الإسناد الأول من أوله إلى الفريابي: ذكر ابن حجر سماعه لـ (القدر لجعفر بن محمد الفريابي). المعجم المفهرس (٨٢).

(٥) إِسْحَاقُ بْنُ يَحْيَى بْنِ إِسْحَاقَ بْنِ إِبْرَاهِيمَ الآمِدِيُّ، الشَّيْخُ، عَفِيفُ الدِّينِ، لَهُ أُصُولٌ مَلِيحَةٌ اعْتَنَى بِتَحْصِيلِهَا، تَفَرَّدَ بِأَشْيَاءَ وَرُحِلَ إِلَيْهِ، مَاتَ سَنَةَ (٧٢٥هـ). معجم شيوخ الذهبي (١/ ١٦٨).

(٦) الإِمَامُ، المُحَدِّثُ، الصَّادِقُ، الرَّحَّال، النَّقَال، شَيْخُ المُحَدِّثِيْنَ، راوِيَةُ الإِسْلاَمِ، يُوْسُفُ بنُ خَلِيْلِ بنِ قَرَاجَا عَبْدِ الله، أَبُو الحَجَّاجِ الدِّمَشْقِيُّ، الأَدَمِيّ، الإسكاف، نَزِيْلُ حَلَب وَشيخُهَا، عُنِيَ بِالرِّوَايَةِ، وَسَمِعَ الكَثِيْرَ، وَكَانَ ذَا عِلْمٍ حسنٍ وَمَعْرِفَةٍ جَيِّدَةٍ وَمشَاركَةٍ قويَّةٍ فِي الإِسْنَادِ وَالمُتْنِ وَالعَالِي وَالنَّازلِ وَالانتخَابِ، وَهُوَ يَدخل فِي شَرط الصَّحِيْح لِفَضِيْلَتِهِ، وَجَوْدَة مَعْرِفته، وَقُوَّة فَهمه، وَإِتْقَان كتبه، وَصِدْقه وَخَيْرِه، وَكَانَ يَنطوِي عَلَى سُنَّة وَخَيْرٍ، رَوَى كتباً كِبَاراً وَكَثِيْراً مِنْ تَصَانِيْفِ أَبِي الشَّيْخِ وَالطَّبَرَانِيِّ، وَأَبِي نُعَيمٍ، تُوُفِّيَ سَنَةَ (٦٤٨هـ) وَلَهُ ثَلاَثٌ وَتِسْعُوْنَ سَنَةً. سير أعلام النبلاء (٢٣/ ١٥١).

(٧) مُحَمَّدُ بْنُ أَحْمَدَ بْنِ أَبِي الْهَيْجَاءِ ابْنِ أَبِي الْمَعَالِي، الْمُسْنِدُ الْعَالِمُ الرِّحْلَةُ شَمْسُ الدِّينِ أَبُو عَبْدِ اللهِ ابْنُ الزَّرَّادِ الْحَرِيرِيُّ الصَّالِحِيُّ الْحَنْبَلِيُّ. قَالَ الذَّهَبِيُّ: خَرَّجْتُ لَهُ جُزْءًا ضَخْمًا، عَنْ مِائَةِ شَيْخٍ رَوَاهُ مَرَّاتٍ، وَرَوَى كُتُبًا كِبَارًا تَفَرَّدَ بِهَا، وَكَانَ خَيِّرًا مُتَوَاضِعًا حَسَنَ الْبِشْرِ لَهُ مُشَارَكَةٌ فِي الْعِلْمِ، ثُمَّ كَبِرَ وَعَجِزَ، وَافْتَقَرَ وَتَغَيَّرَ وَاسْتَوْلَى عَلَيْهِ التَّعَلُّلُ وَالْبَلْغَمُ. مَاتَ سَنَةَ (٧٢٦هـ). معجم الشيوخ للذهبي (٢/ ١٦٩).

(٨) محمد بن المحب عبد الله بن أحمد بن محمد بن ابراهيم السعدي المقدسي، محب الدين أبو عبد الله، ويقال: شمس الدين، من شيوخ الحديث، وهو عم أبي المصنِّف "ابن المحب الصامت"، توفي سنة (٧٢٦هـ). انظر: ذيل التقييد (٢١٣).

أَبُو طَالِبِ ابْنُ يُوسُفَ (٣)، أبنا عَبْدُ العَزِيزِ بْنُ عَلِيٍّ الأَزَجِيُّ (٤)، أبنا عُبَيْدُ الله بْنُ مُحَمَّدِ بْنِ سُلَيْمَانَ الْمُخَرِّمِيُّ (٥)، ثنا جَعْفَرُ بنُ مُحَمَّدٍ الفِرْيَابِيُّ، ثنا عَبْدُ الأَعْلَى بْنُ حَمَّادٍ، مِثْلَهُ (٦).

[٧٣٩] وَبِهَذَا الإِسْنَادِ إِلَى جَعْفَرٍ، نا قُتَيْبَةُ، نا سُفْيَانُ، عَنِ ابْنِ طَاوُسٍ (٧)، عَنْ أَبِيهِ، عَنِ ابْنِ عَبَّاسٍ قَالَ: «كُلُّ شَيْءٍ بِقَدَرٍ، حَتَّى الْعَجْزِ وَالْكَيْسِ»، قَالَ قُتَيْبَةُ: قَالَ سُفْيَانُ: حَدِيثُ عَمْرِو بْنِ مُسْلِمٍ عِنْدِي وَهْمٌ (٨)، ابْنُ طَاوُسٍ أَحْفَظُ مِنْ عَمْرِو بْنِ مُسْلِمٍ (٩).

---

(١) الشَّيْخُ، الإِمَامُ، المُحَدِّثُ، المُسْنِدُ، الرَّحَّال، تَقِيُّ الدِّيْنِ، أَبُو مُحَمَّدٍ عَبْدُ الرَّحْمنِ ابنُ أَبِي الفَهْمِ عَبْد المُنْعِمِ بن عَبْدِ الرَّحْمَنِ بنِ عَبْدِ المُنْعِمِ بنِ عَبْدِ الله بن أَحْمَدَ بنِ مُحَمَّدٍ اليَلْدَانِيّ، الدِّمَشْقِيّ، الشَّافِعِيّ، طَلَبَ الحَدِيْثَ وَهُوَ كَبِيْر، وَكَانَ صَالِحاً، مُشْتَغِلاً بِالحَدِيْثِ، مات سنة (٦٥٥هـ). سير أعلام النبلاء (٢٣/ ٣١١).

(٢) الشَّيْخُ، المُعَمَّرُ، الرَّحَّالَةُ، أَبُو القَاسِمِ يَحْيَى بنُ أَسْعَدَ بنِ يَحْيَى بنِ مُحَمَّدِ بنِ بَوْشٍ البَغْدَادِيُّ، الأَزَجِيُّ، الخَبَّازُ، قَالَ ابْنُ الدُّبَيْثِيّ: كَانَ سَمَاعه صَحِيْحاً، وَبورِكَ فِي عُمُرِه، وَاحتِيجَ إِلَيْهِ، وَلَمْ يَكُنْ عِنْدَهُ عِلْمٌ. مات سنة (٥٩٣هـ). سير أعلام النبلاء (٢١/ ٢٤٣).

(٣) عَبْدُ القَادِرِ بْنُ مُحَمَّدِ بْنِ عَبْدِ القَادِرِ بْنِ مُحَمَّدِ بْنِ يُوسُفَ، أَبُو طَالِبِ ابْنِ أَبِي بَكْرٍ الْبَغْدَادِيُّ، قَالَ السَّمعانيّ: شيخ صالح، ثقة، دين، متحرٍ فِي الرِّوَايَة، كثير السَّمَاع، انتشرت عَنْهُ الرواية فِي البُلْدان، وحمل عَنْهُ الكثير. ووثقه السلفي. قال ابن نقطة: وآخر من روى عنه ببغداد يحيى بن أسعد بن بوش. توفي سنة (٥١٦هـ). التقييد لابن نقطة (٤٣٩) تاريخ الإسلام (١١/ ٢٥٥) الثقات لابن قطلوبغا (٦/ ٤٠٩) وجاء فيه: [وآخر من روى عنه يحيى بن يونس]، وهو تصحيف، وصوابه: "يحيى بن بوش".

(٤) الشَّيْخُ، الإِمَامُ، المُحَدِّثُ، المُفِيدُ، أَبُو القَاسِمِ عَبْدُ العَزِيْزِ بنُ عَلِيِّ بنِ أَحْمَدَ بنِ الفَضْلِ بنِ شَكَّرَ البَغْدَادِيُّ، الأَزَجِيُّ، عُنِيَ بِالحَدِيثِ، وَلَهُ مصنّف فِي الصِّفَاتِ لَمْ يُهَذِّبْهُ، قَالَ الخَطِيبُ: كتبنَا عَنْهُ، وَكَانَ صَدُوقاً كَثِيرَ الكِتَاب. توفي سنة (٤٤٤هـ). سير أعلام النبلاء (١٨/ ١٨).

(٥) عُبيد الله بن محمد بن سليمان بن بابويه بن فهرويه بن عبد الله بن مرزوق، أبو محمد الدقاق المُخَرِّمِيُّ، يعرف بابن جعوما، قال الخطيب: أحاديثه مستقيمة، وكان قد عمي في آخر عمره، توفي سنة (٣٧٦هـ). تاريخ بغداد (١٢/ ٨٨).

(٦) الحديث أخرجه الفريابي في القدر (٣٠٠) ومن طريقه أخرجه المصنِّف. وقد مضى من طريق عبد الأعلى برقم [٧٣٣].

(٧) عَبْدُ الله بنُ طَاوُسِ بنِ كَيْسَانَ اليَمَانِيُّ، أَبُو مُحَمَّدٍ الأَبْنَاوِيُّ، ثقة فاضل عابد. التقريب (٣٣٩٧).

(٨) وكذلك استنكرها أبو أحمد الحاكم حيث قال بعد أن أخرجها (هَكَذَا قَالَ)، وقد مضت برقم [٧٣٣].

(٩) **إسناده صحيح**. قُتَيْبَةُ: هو ابْنُ سَعِيدٍ الثَّقَفِيُّ، ثقة ثبت، مضى [٧٣٤]. وسفيان: هو ابن عُيَيْنَةَ. وَعَمْرُو بْنُ مُسْلِمٍ: هو الجَنَدِيُّ اليَمَانِيُّ، صدوق له أوهام، مضى [٧٣٣].

الحديث أخرجه الفريابي في القدر (٣٠٣) ومن طريقه أخرجه المصنِّف. وانظر تخريجه في المطالب العالية (٢٩٥٩).

=

[٧٤٠] قَالَ الْبُخَارِيُّ: وثنا عَمْرُو بْنُ مُحَمَّدٍ (١)، ثنا ابْنُ عُيَيْنَةَ، عَنْ عَمْرٍو، عَنْ طَاوُسٍ، عَنِ ابْنِ عُمَرَ: «كُلُّ شَيْءٍ بِقَدَرٍ حَتَّى وَضْعِكَ يَدَكَ عَلَى خَدِّكَ» (٢).

[٧٤١] وَقَالَ الْحَسَنُ بْنُ عَرَفَةَ (٣): حَدَّثَنَا مَرْوَانُ بْنُ شُجَاعٍ الْجَزَرِيُّ (٤)، عَنْ عَبْدِ الْمَلِكِ -يَعْنِي ابْنَ جُرَيْجٍ (٥)- عَنْ عَطَاءِ بْنِ أَبِي رَبَاحٍ (٦) قَالَ: أَتَيْتُ ابْنَ عَبَّاسٍ وَهُوَ يَنْزِعُ مِنْ زَمْزَمٍ، قَدِ ابْتَلَّتْ أَسَافِلُ ثِيَابِهِ، فَقُلْتُ لَهُ: قَدْ تُكُلِّمَ فِي الْقَدَرِ، فَقَالَ: «أَوَ قَدْ فَعَلُوهَا؟» قُلْتُ: نَعَمْ، قَالَ: «وَاللهِ / [٨١/ ب] مَا نَزَلَتْ هَذِهِ الْآيَةُ إِلَّا فِيهِمْ: ﴿ذُوقُوا مَسَّ سَقَرَ ﴿٤٨﴾ إِنَّا كُلَّ شَيْءٍ خَلَقْنَاهُ بِقَدَرٍ﴾ [القمر: ٤٨-٤٩] (٧)، لَا تَعُودُوا مَرْضَاهُمْ، وَلَا تُصَلُّوا عَلَى مَوْتَاهُمْ، لَوْ أَرَيْتَنِي وَاحِدًا مِنْهُمْ، فَقَأْتُ عَيْنَهُ».

أَخْبَرَنَا سُلَيْمَانُ (٨)، أبنا (١) ابْنُ الْمُقَيَّرِ (٢)، أبنا شُهْدَةُ (٣) قالت: أنا طِرَادٌ (٤)، أبنا مُحَمَّدُ بْنُ

= وقد توبع ابنُ عُيَيْنَةَ - كما سيأتي - من زَمْعَةَ بْنِ صَالِحٍ [٧٤٩] وَسُفْيَانَ الثَّوْرِيِّ [٧٦٦] و ابنِ جُرَيْجٍ [٧٧١].
وأما حديث عَمرِو بنِ مُسْلِمٍ الذي يعنيه ابنُ عُيَيْنَةَ: فقد مضى برقم [٧٣٣] من رواية عَمرٍو، عن طَاوُسٍ، عن ابنِ عُمَرَ، مرفوعا، وبينتُ الاختلاف في الإسناد هناك، فراجعه. وانظر التالي.

(١) عَمْرُو بنُ مُحَمَّدِ بنِ بُكَيْرِ بنِ سَابُورَ النَّاقِدُ، أَبُو عُثْمَانَ البَغْدَادِيُّ، ثقة حافظ وهم في حديث. التقريب (٥١٠٦).

(٢) **إسناده صحيح**. شيخ ابنِ عُيَيْنَةَ "عمرو": هو ابن مُسْلِمٍ الجَنَدِيُّ، مضى في الخبر السابق.
والخبر في خلق أفعال العباد (١٣٠، ١٣١) ومنه اقتبس المصنِّف، لكن في المطبوعة أن هذه الجملة هي من قول ابن عباس!! ونصه: (عَنِ ابْنِ عُمَرَ ﵄ قَالَ: «كُلُّ شَيْءٍ بِقَدَرٍ حَتَّى الْعَجْزِ وَالْكَيْسِ» وَقَالَ ابْنُ عَبَّاسٍ ﵄: «كُلُّ شَيْءٍ بِقَدَرٍ حَتَّى وَضْعِكَ يَدَكَ عَلَى خَدِّكَ»). وانظر [٧٦٨].

(٣) الحَسَنُ بْنُ عَرَفَةَ بْنِ يَزِيدَ العَبْدِيُّ، أَبُو عَلِيٍّ البَغْدَادِيُّ المُؤَدِّبُ، صدوق، ت س ق. التقريب (١٢٥٥).

(٤) مَرْوَانُ بنُ شُجَاعٍ الجَزَرِيُّ، الحَرَّانِيُّ، الخُصَيْفِيُّ، أَبُو عَمْرٍو الأُمَوِيُّ مَوْلَاهُمْ، صدوق له أوهام، خ د ت ق. التقريب (٦٥٧١).

(٥) عَبْدُ المَلِكِ بْنُ عَبْدِ العَزِيزِ بْنِ جُرَيْجٍ القُرَشِيُّ، الأُمَوِيُّ، ثقة فقيه فاضل، وكان يدلس ويرسل. التقريب (٤١٩٣).

(٦) عَطَاءُ بْنُ أَبِي رَبَاحٍ أَسْلَمَ القُرَشِيُّ الفِهْرِيُّ، أَوِ الجُمَحِيُّ مَوْلَاهُم، أَبُو مُحَمَّدٍ المَكِّيُّ، ثقة فقيه فاضل، لكنه كثير الإرسال، وقيل: تغير بأخرة، ولم يكثر ذلك منه. التقريب (٤٥٩١).

(٧) وردت زيادة في المطبوعة في هذا الموضع: "أُولَئِكَ شِرَارُ هَذِهِ الأُمَّةِ..".

(٨) سُلَيْمَانُ بْنُ حَمْزَةَ بْنِ أَحْمَدَ بْنِ عُمَرَ ابْنِ القُدْوَةِ أَبِي عُمَرَ مُحَمَّدِ بْنِ أَحْمَدَ بْنِ مُحَمَّدِ بْنِ قُدَامَةَ المَقْدِسِيُّ، قَاضِي القُضَاةِ أَبُو الفَضْلِ =

الحُسَيْنِ بْنِ الفَضْلِ [5] [ح]

(وَأَخْبَرَنَا شَيْخُ الإِسْلَامِ وَارِثُ الأَنْبِيَاءِ أَبُو العَبَّاسِ ابْنُ تَيْمِيَّةَ فِي آخَرِينَ قَالُوا: أبنا ابْنُ عَبْدِ الدَّائِمِ [6]، أنا ابْنُ كُلَيْبٍ [7]، أبنا ابْنُ بَيَانٍ [1]، أبنا ابْنُ مَخْلَدٍ [2] قَالَا:) [3] أبنا إِسْمَاعِيلُ بنُ

= وَأَبُو الرَّبِيعِ الحَنْبَلِيُّ، رَوَى عَنِ الحَافِظِ الضِّيَاءِ نَحْوًا مِنْ خَمْسِ مِائَةِ جُزْءٍ أَوْ أَكْثَرَ، وَكَانَ يَقُولُ: سَمِعْتُ مِنْهُ أَلْفَ جُزْءٍ، وَكَانَ مُلازِمًا لَهُ مُدَّةَ عَشْرِ سِنِينَ، وَكَانَ مُحِبًّا لِلرِّوَايَةِ مُهَذَّبَ الأَخْلَاقِ كَيِّسًا مُتَوَاضِعًا زَكِيَّ النَّفْسِ خَيِّرًا مُتَعَبِّدًا مُتَهَجِّدًا عَدِيمَ الشَّرِّ. لَهُ مُعَامَلَةٌ مَعَ اللهِ تَعَالَى، وَأَفْتَى أَزْيَدَ مِنْ خَمْسِينَ سَنَةً، مَاتَ فَجْأَةً سَنَةَ (٧١٥هـ). معجم الشيوخ للذهبي (١/ ٢٦٨).

أقول: يروي عنه المصنف، ويصفه بـ (الحاكم)، انظر على سبيل المثال [٨٢٧] و [٩٢٦].

(١) بهذا الإسناد من ابن المُقَيَّر، ومن أول الإسناد الثاني إلى الحسن ابن عَرَفَة: ذكر ابن حجر بعض سماعاته لـ (جُزْء ابن عَرَفَة). المعجم المفهرس (١٣٧٧).

(٢) الشَّيْخُ، المُسْنِدُ، الصَّالِحُ، رحلَةُ الوَقْتِ، أَبُو الحَسَنِ عَلِيُّ ابنُ أَبِي عُبَيْدِ اللهِ الحُسَيْنِ بنِ عَلِيِّ بنِ مَنْصُورٍ، ابْنُ المُقَيَّرِ البَغْدَادِيُّ، الأَزَجِيُّ، المُقْرِئُ، الحَنْبَلِيُّ، النَّجَّارُ، نَزِيْلُ مِصْرَ، قَالَ الحَافِظُ تَقِيُّ الدِّيْنِ عُبيدٌ: كَانَ شَيْخاً صَالِحاً، كَثِيْرَ التَّهَجُّدِ وَالعِبَادَةِ وَالتِّلَاوَةِ، صَابِراً عَلَى أَهْلِ الحَدِيْثِ. وَقَالَ الحَافِظُ عِزُّ الدِّيْنِ الحُسَيْنِيُّ: كَانَ مِنْ عِبَادِ اللهِ الصَّالِحِيْنَ، كَثِيْرَ التِّلَاوَةِ، مُشْتَغِلاً بِنَفْسِهِ، مَاتَ سَنَةَ (٦٤٣هـ). سير أعلام النبلاء (٢٣/ ١١٩).

(٣) المُعَمَّرَةُ، الكَاتِبَةُ، مُسْنِدَةُ العِرَاقِ، فَخْرُ النِّسَاءِ، شُهْدَةُ بِنْتُ أَبِي نَصْرٍ أَحْمَدَ بنِ الفَرَجِ الدِّيْنَوَرِيِّ البَغْدَادِيِّ، الإِبَرِيِّ، انْتَهَى إِلَيْهَا إِسْنَاد بَغْدَاد، وَعُمِّرَتْ حَتَّى أَلْحَقَتِ الصِّغَارَ بِالكِبَارِ، (ت: ٥٧٤هـ). سير أعلام النبلاء (٢٠/ ٥٤٢).

(٤) الشَّيْخُ، الإِمَامُ، الأَنْبَلُ، مُسْنِدُ العِرَاق، طِرَادُ بنُ مُحَمَّدِ بنِ عَلِيِّ بنِ حَسَنِ بنِ مُحَمَّدٍ القُرَشِيُّ، نَقِيبُ النُّقَبَاء، الكَامِلُ، أَبُو الفَوَارِس بن أَبِي الحَسَنِ القُرَشِيّ، الهَاشِمِيّ، العَبَّاسِيّ، الزَّيْنَبِيّ، البَغْدَادِيّ. وَأَملَى مَجَالِس عِدَّة، وَخُرِّج لَهُ (العَوَالِي) المَشْهُوْرَة، وَ (فَضَائِل الصَّحَابَة)، قَالَ السِّلَفِيّ: كَانَ حَنَفِيّاً مِنْ جِلَّةِ النَّاس، وَكُبَرَائِهِم، ثِقَةً، ثَبْتاً، لَمْ أَلحقه. مَاتَ سَنَةَ (٤٩١هـ). سير أعلام النبلاء (١٩/ ٣٩).

(٥) الشَّيْخُ، العَالِمُ، الثِّقَةُ، المُسْنِدُ، أَبُو الحُسَيْنِ مُحَمَّدُ بنُ الحُسَيْنِ بنِ مُحَمَّدِ بنِ الفَضْلِ البَغْدَادِيُّ، القَطَّانُ، الأَزْرَق، مُجْمَعٌ عَلَى ثِقَتِهِ، تُوُفِّيَ سَنَةَ (٤١٥هـ). سير أعلام النبلاء (١٧/ ٣٣٢).

(٦) أَحْمَد بْن عَبْد الدّائم بْن نعمة بْن أَحْمَد بْن مُحَمَّد بْن إِبْرَاهِيم بْن أحمد بن بُكَيْر، المُعَمّر، العالِم، مُسْنِدُ الوقت، زينُ الدّين، أبو العبّاس المقدِسيّ، الفُنْدُقيّ، الحنبليّ، النَّاسخ، كان حسن الأخلاق، ساكنا، عاقلا، لطيفا، متواضعا، فاضلا، نبيها، يقظا، توفي سنة (٦٦٨هـ). تاريخ الإسلام (١٥/ ١٥١).

(٧) الشَّيْخُ الجَلِيلُ، الأَمِينُ، مُسْنِدُ العَصْرِ، أَبُو الفَرَجِ عَبْدُ المُنْعِمِ بنُ عَبْدِ الوَهَّابِ بنِ سَعْدِ بنِ صَدَقَةَ بنِ خَضِرِ بنِ كُلَيْبٍ الحَرَّانِيُّ، ثُمَّ البَغْدَادِيُّ، الحَنْبَلِيُّ، التَّاجِرُ، الآجُرِّيُّ، قَالَ ابْنُ النَّجَّارِ: كَانَ صَدُوقاً، قَرَأْت عَلَيْهِ كَثِيراً. تُوُفِّيَ سَنَةَ (٥٩٦هـ). سير أعلام النبلاء (٢١/ ٢٥٨).

مُحَمَّدِ الصَّفَّارُ (٤)، ثنا الحَسَنُ بْنُ عَرَفَةَ، بذلك (٥).

[٧٤٢] قَالَ خُشَيْشُ بْنُ أَصْرَمَ: حَدَّثَنَا الفِرْيَابِيُّ وَبَكْرُ بْنُ بَكَّارٍ (٦) قَالَا: نا يُونُسُ بْنُ الْحَارِثِ (٧)، عَنْ عَمْرِو بْنِ شُعَيْبٍ، عَنْ أَبِيهِ، عَنْ عَبْدِ الله بْنِ عَمْرِو بْنِ العَاصِ قَالَ: مَا نَزَلَتْ هَؤُلَاءِ الآيَاتُ إِلَّا فِي أَهْلِ القَدَرِ: ﴿إِنَّ ٱلْمُجْرِمِينَ فِى ضَلَٰلٍ وَسُعُرٍ ﴿٤٧﴾ يَوْمَ يُسْحَبُونَ فِى ٱلنَّارِ عَلَىٰ وُجُوهِهِمْ ذُوقُوا۟ مَسَّ سَقَرَ ﴿٤٨﴾ إِنَّا كُلَّ شَىْءٍ خَلَقْنَٰهُ بِقَدَرٍ﴾ [القمر: ٤٧-٤٩].

أَخْبَرَنَاهُ أَبُو الفَتْحِ القُرَشِيُّ (٨)، أنا ابْنُ رَوَاجٍ (١)، أنا السِّلَفِيُّ (٢)، أنا مَكِّيُّ بْنُ

---

(١) الشَّيْخُ، الصَّدُوقُ، المُسْنِدُ، رحلة الآفَاقِ، أَبُو القَاسِمِ عَلِيُّ بنُ أَحْمَدَ بنِ مُحَمَّدِ بنِ بَيَانِ بنِ الرَّزَّازِ البَغْدَادِيُّ، رَاوِي (جُزْء ابْن عَرَفَةَ)، قَالَ السَّمْعَانِيّ: كَانَ يَأْخذ عَلَى نسخة ابْن عَرَفَةَ دِيناراً مِنْ كُلِّ واحِدٍ عَلَى مَا سَمِعْتُ. وَقَالَ شُجَاع الذُّهْلِيّ: هُوَ صَحِيحُ السَّمَاعِ. توفي سنة (٥١٠هـ). سير أعلام النبلاء (١٩/ ٢٥٧).

(٢) الشَّيْخُ الأَمِيْنُ، أَبُو الحَسَنِ مُحَمَّدُ بنُ مُحَمَّدِ بنِ مَخْلَدٍ الأَزْدِيُّ الوَاسِطِيُّ، البَزَّازُ، قَالَ خَمِيسٌ: كَانَ ثِقَةً، جَيِّدَ الخَطِّ، جَيِّد الأُصُوْل. تُوُفِّيَ سَنَةَ (٤٦٨هـ). سير أعلام النبلاء (١٨/ ٤١١).

(٣) ما بين القوسين كتبه في الهامش الأيمن، ثم كتب بعدها: "صح".

(٤) الإِمَامُ، النَّحوِيُّ، الأَدِيْبُ، مُسنِدُ العِرَاقِ، أَبُو عَلِيٍّ إِسْمَاعِيْلُ بنُ مُحَمَّدِ بنِ إِسْمَاعِيْلَ بنِ صَالِحٍ البَغْدَادِيُّ، الصَّفَّارُ، المُلَحِيُّ؛ نسْبَةً إِلَى المُلَحِ وَالنَّوَادِرِ، سَمِعَ مِنَ الحَسَنِ بنِ عَرَفَةَ أَرْبَعَة وَتِسْعِيْنَ حَدِيْثاً، قَالَ الدَّارَقُطْنِيُّ: كَانَ ثِقَةً مُتعصباً لِلسُّنَّة. (ت٣٤١هـ). النبلاء (١٥/ ٤٤٠) ثقات ابن قُطْلُوبَغَا (٢/ ٤٠٤) الدليل المغني لشيوخ الدارقطني (١٢٨).

(٥) الحديث أخرجه الحَسَنُ بْنُ عَرَفَةَ في جزئه (١٠) ومن طريقه أخرجه المصنِّف. ونصه في المطبوعة: (إِنْ أَرَيْتَنِي أَحَدًا مِنْهُمْ، فَقَأْتُ عَيْنَهُ بِإِصْبَعِيَّ هَاتَيْنِ).

وأخرجه ابن بطة في الإبانة الكبرى (٤/ ١٢١، ١٦٢) واللالكائي في شرح أصول الاعتقاد (٩٤٨) (١١٦٢) (١٣٨٨) والبيهقي في الكبرى (٢٠٨٨٠) وفي القضاء والقدر له (٤٠٦) من طريق الحسن بن عرفة، به. وانظر [٧٥٦].

(٦) المُحَدِّثُ، العَالِمُ الكَبِيْرُ، بَكْرُ بنُ بَكَّارٍ القَيْسِيُّ، أَبُو عَمْرٍو البَصْرِيُّ، لَهُ (جُزْءٌ) مَشْهُوْرٌ، وَلَمْ يَقَعْ لَهُ شَيْءٌ فِي الكُتُبِ السِّتَّةِ، وَثَّقَهُ: أَبُو عَاصِمٍ النَّبِيْلُ. وَقَالَ أَبُو حَاتِمٍ الرَّازِيُّ: لَيْسَ بِقَوِيٍّ. وَقَالَ ابْنُ حِبَّانَ: هُوَ ثِقَةٌ، مَا يُخْطِئُ. وَأَمَّا يَحْيَى بنُ مَعِيْنٍ، فَقَالَ: لَيْسَ بِشَيْءٍ. سير أعلام النبلاء (٩/ ٥٨٣).

(٧) يُونُسُ بْنُ الْحَارِثِ الثَّقَفِيُّ الطَّائِفِيُّ، ضعيف، د ت ق. التقريب (٧٩٠٢).

(٨) الشَّيْخُ المُسْنِدُ شَرَفُ الدِّينِ أَبُو الْفَتْحِ مُحَمَّدُ بْنُ عَبْدِ الرَّحِيمِ بْنِ عَبَّاسِ بْنِ أَبِي الْفَتْحِ الْقُرَشِيُّ، التَّاجِرُ، وَيُعْرَفُ بِابْنِ النَّشْوِ، الدِّمَشْقِيُّ، حَدَّثَ وَهُوَ شَابٌّ، وَطَالَ عُمُرُهُ، وَتَفَرَّدَ بِأَشْيَاءَ، وَكَانَ دَيِّنًا وَقُورًا، لا بَأْسَ بِهِ. مَاتَ سَنَةَ (٧٢٠هـ). معجم شيوخ الذهبي (٢/ ٢١٣).

مَنْصُورٍ (٣)، أنا أَبُو الحُسَيْنِ ابْنُ بِشْرَانَ (٤)، أنا إِسْمَاعِيلُ الصَّفَّارُ، نا عَبَّاسٌ الدُّورِيُّ (٥)، ثنا أَبُو نُعَيْمٍ (٦)، ثنا يُونُسُ بْنُ الحَارِثِ، فَذَكَرَهُ. وَقَالَ: عَنْ أَبِيهِ، عَنْ جَدِّهِ (٧).

رواه ابنُ خُزَيْمَةَ (٨) : عَنْ أَبِي مُوسَى (٩)، عَنْ بَكْرِ بْنِ بَكَّارٍ القَيْسِيِّ، عَنْ يُونُسَ بْنِ الحَارِثِ.

وَعَنْ عَبْدِ اللهِ بْنِ إِسْحَاقَ الجَوْهَرِيِّ (١٠)، عَنْ أَبِي عَاصِمٍ (١١)، عَنْ يُونُسَ بْنِ الحَارِثِ.

وَرَوَاهُ خَالُ وَلَدِ السُّنِّيِّ (١٢) فِي "كِتَابِ السُّنَّةِ".

---

(١) الشَّيْخُ، الإِمَامُ، المُحَدِّثُ، مُسنِدُ الإِسْكَنْدَرِيَّةِ، رَشِيدُ الدِّيْنِ، أَبُو مُحَمَّدٍ عَبْدُ الوَهَّابِ بْنُ رَوَاجٍ - وَاسْمُهُ: ظَافِرُ - ابْنِ عَلِيِّ بْنِ فُتُوحِ بْنِ حُسَيْنٍ الأَزْدِيُّ، القُرَشِيُّ حَلِيفُهُمُ، الإِسْكَنْدَرَانِيُّ، المَالِكِيُّ، الجَوْشَنِيُّ، كَانَ فَقِيْهاً فَطِناً، دَيِّناً، مُتَوَاضِعاً، صَحِيْحَ السَّمَاعِ، وَانقطعَ بِمَوْتِهِ شَيْءٌ كَثِيْرٌ، تُوُفِّيَ سَنَةَ (٦٤٨هـ). سير أعلام النبلاء (٢٣/ ٢٣٨).

(٢) الإِمَامُ، العَلاَّمَةُ، المُحَدِّثُ، الحَافِظُ، المُفْتِي، شَيْخُ الإِسْلاَمِ، شَرَفُ المُعَمِّرِيْنَ، أَبُو طَاهِرٍ أَحْمَدُ بْنُ مُحَمَّدِ بنِ أَحْمَدَ بنِ مُحَمَّدِ بنِ إِبْرَاهِيمَ الأَصْبَهَانِيّ، الجَرْوَانِيّ، وَيُلَقَّبُ جَدُّهُ أَحْمَدُ: "سِلَفَةَ"، وَهُوَ الغَلِيظُ الشَّفَةِ، وَأَصله بِالفَارِسيَّة سلبَة، وَكَثِيْراً مَا يَمزجُوْنَ البَاء بِالفَاء. توفي سنة (٥٧٦هـ). سير أعلام النبلاء (٢١/ ٥).

(٣) الشَّيْخُ الجَلِيلُ، الرَّئِيسُ، المُسْنِدُ، المُعَمَّرُ، سَلَّارُ الكَرَجِ، أَبُو الحَسَنِ مَكِّيُّ بنُ مَنْصُورِ بنِ مُحَمَّدِ بنِ عَلاَّنَ الكَرَجِيُّ، السَّلاَّرُ، المُعْتَمَدُ، طَالَ عُمُرُهُ، وَتَفَرَّدَ، وَارْتَحَلَ الطَّلَبَةُ إِلَيْهِ، قَالَ شِيرَوَيْهِ: لاَ بَأْسَ بِهِ. وَقَالَ ابْنُ طَاهِرٍ: كَانَتْ أُصُولُه صَحِيحَةً جيدَةً. مَاتَ سَنَةَ (٤٩١هـ). سير أعلام النبلاء (١٩/ ٧١).

(٤) الشَّيْخُ، العَالِمُ، المُعَدِّلُ، المُسْنِدُ، أَبُو الحُسَيْنِ عَلِيُّ بنُ مُحَمَّدِ بنِ عَبْدِ اللهِ بنِ بِشْرَان بن مُحَمَّدِ بنِ بشر الأُمَوِيُّ، البَغْدَادِيُّ. رَوَى شَيْئاً كَثِيراً عَلَى سَدَادٍ وَصِدْقٍ وَصِحَّة رِوَايَة، كَانَ عَدْلاً وَقُوراً. قَالَ الخَطِيبُ: كَانَ تَامَّ المُرُوءةِ، ظَاهِرَ الدِّيَانَة، صَدُوقاً ثَبْتاً. تُوُفِّيَ سَنَةَ (٤١٥هـ). سير أعلام النبلاء (١٧/ ٣١١).

(٥) عَبَّاسُ بنُ مُحَمَّدِ بنِ حَاتِمِ بنِ وَاقِدٍ الدُّورِيُّ، أَبُو الفَضْلِ البَغْدَادِيُّ، ثقة حافظ، ٤. التقريب (٣١٨٩).

(٦) الفَضْلُ بنُ دُكَيْنٍ عَمْرِو القُرَشِيُّ التَّيْمِيُّ الطَّلحيُّ مَوْلاَهُمْ، أَبُو نُعَيْمٍ المُلاَئِيُّ الكُوْفِيُّ، ثقة ثبت. التقريب (٥٤٠١).

(٧) **إسناده ضعيف**. الصَّفَّارُ: مضى في الخبر السابق. وَخُشَيْشٌ والفِرْيَابِيُّ: سبقا [٧٣٦].

وأخرجه البخاري في خلق أفعال العباد (١٤٤) والبزار (٢٤٦٧) من طريق يونس بن الحارث، به.

(٨) لم أجده فيما بين يدي من مصنَّفاته.

(٩) مُحَمَّدُ بنُ المُثَنَّى بنِ عُبَيْدِ بنِ قَيْسٍ العَنَزِيُّ، أَبُو مُوْسَى الحَافِظُ، المَعْرُوفُ بِالزَّمِنِ، ثقة ثبت. مضى [٧٣٦].

(١٠) عَبْدُ اللهِ بْنُ إِسْحَاقَ الجَوْهَرِيُّ، أبو محمَّد البَصْرِيُّ، لقبه: بدعة، مستملي أبي عاصم النَّبِيلِ، ثقة حافظ، ٤. التقريب (٣٢١٠).

(١١) الضَّحَّاكُ بنُ مَخْلَدِ بْنِ الضَّحَّاكِ بن مُسْلِمِ بنِ الضَّحَّاكِ الشَّيْبَانِيُّ، أَبُو عَاصِمٍ النَّبِيلُ، ثقة ثبت، ع. التقريب (٢٩٧٧).

(١٢) محمد بن حامد بن السَّرِيِّ. أبو الحُسَيْن المَرْوَزِيُّ، خال ولد السني، قال الذهبي: كان ثقة، له كتاب في السنة وَقَعَ =

[٧٤٣] قَالَ أَبُو سَعِيدِ بْنُ يُونُسَ: حَدَّثَنِي أَبُو قُمَامَةَ جَبَلَةُ بْنُ مُحَمَّدِ بْنِ كُرَيْزٍ (١)، ثنا أَحْرَشُ بْنُ صبيح مَوْلَى الصَّدَفِ مِنْ مَوَالِينَا (٢)، ثنا ابْنُ عُفَيْرٍ (٣)، ثنا ابْنُ لَهِيعَةَ (٤)، عَنْ عَمْرِو بْنِ شُعَيْبٍ، عَنْ أَبِيهِ، عَنْ جَدِّهِ قَالَ: اخْتَصَمَتْ قُرَيْشٌ عِنْدَ النَّبِيِّ ﷺ فِي الْقَدَرِ، فَنَزَلَتْ: ﴿إِنَّا كُلَّ شَيْءٍ خَلَقْنَاهُ بِقَدَرٍ﴾ [القمر: ٤٩] (٥).

[٧٤٤] وَقَالَ يُوسُفُ بْنُ الْقَاسِمِ الْمَيَانَجِيُّ الْقَاضِي (٦) فِي "السَّادِسِ مِنْ فَوَائِدِهِ" (٧): أَخْبَرَنَا عَبْدَانُ (٨)، ثنا إِسْحَاقُ بْنُ الضَّيْفِ (١)، ثنا أَبُو عَاصِمٍ، عَنْ يُونُسَ بْنِ الْحَارِثِ، عَنْ

= لنا، توفي سنة (٢٩٩هـ). تاريخ الإسلام (٦/ ١٠٢٠).

(١) جَبَلَةُ بْنُ مُحَمَّدِ بْنِ كُرَيْزِ بْنِ سَعِيدِ بْنِ قَتَادَةَ الصَدَفِيّ، أَبُو قُمَامَةَ، قال ابن يونس: سمعنا منه، وكان صدوقًا. مات سنة (٣٢٦هـ). تاريخ الإسلام (٧/ ٥٢١).

(٢) لم أجده.

(٣) سَعِيدُ بنُ كَثِيرِ بنِ عُفَيْرِ بنِ مُسْلِمِ بنِ يَزِيدَ بنِ الأَسْوَدِ الأَنْصَارِيُّ مَوْلَاهُمْ، أَبُو عُثْمَانَ الْمِصْرِيُّ، صدوق عالم بالأنساب وغيرها. التقريب (٢٣٨٢).

(٤) عَبْدُ الله بنُ لَهِيعَةَ بنِ عُقْبَةَ الحَضْرَمِيُّ، أَبُو عَبْدِ الرَّحْمَنِ الْمِصْرِيُّ، صدوق، خَلَطَ بعد احتراق كتبه، ورواية ابن المبارك وابن وهب عنه أعدل من غيرهما. التقريب (٣٥٦٣).
ضعفه جماعةٌ، منهم: ابن معين والنسائي وأبو زرعة والدارقطني وغيرهم، قَالَ ابْنُ حِبَّانَ: (كَانَ ابْنُ لَهِيعَةَ شَيْخًا صَالِحًا، وَلَكِنَّهُ كَانَ يُدَلِّسُ عَنِ الضُّعَفَاءِ قَبْلَ احْتِرَاقِ كُتُبِهِ، ثُمَّ احْتَرَقَتْ كُتُبُهُ قَبْلَ مَوْتِهِ بِأَرْبَعِ سِنِينَ. وَكَانَ مِنْ أَصْحَابِنَا يَقُولُونَ: سَمَاعُ مَنْ سَمِعَ مِنْهُ قَبْلَ احْتِرَاقِ كُتُبِهِ مِثْلَ الْعَبَادِلَةِ؛ عَبْدُ اللهِ بْنُ وَهْبٍ، وَعَبْدُ اللهِ بْنُ الْمُبَارَكِ، وَعَبْدُ اللهِ بْنُ يَزِيدَ الْمُقْرِئُ، وَعَبْدُ اللهِ بْنُ مُسْلِمَةَ الْقَعْنَبِيُّ، فَسَمَاعُهُمْ صَحِيحٌ، وَمَنْ سَمِعَ مِنْهُ بَعْدَ احْتِرَاقِ كُتُبِهِ فَسَمَاعُهُ لَيْسَ بِشَيْءٍ). وقال الذهبي: سَائِرُ النُّقَّادِ عَلَى أَنَّهُ لا يُحْتَجُّ بِحَدِيثِهِ. تاريخ الإسلام (٤/ ٦٦٨). وذكره ابن حجر في الطبقة الخامسة من المدلِّسين (١٤٠).

(٥) **حديث صحيح، وهذا إسناد ضعيف**. وقد مضى من حديث أبي هريرة برقم [٧٣٦].

(٦) القَاضِي، الإِمَامُ، الحَافِظُ، المُحَدِّثُ الكَبِيْرُ، أَبُو بَكْرٍ يُوْسُفُ بنُ القَاسِمِ بنِ يُوْسُفَ بنِ فَارِسِ بنِ سَوَّارٍ المَيَانَجِيُّ الشَّافِعِيُّ، كَانَ مُسْنِدَ الشَّامِ فِي زَمَانِهِ، مَعَ الثِّقَةِ، وَالأَمَانَةِ، قَالَ عَبْدُ العَزِيْزِ الكَتَّانِيُّ: كَانَ ثِقَةً نَبِيلاً. توفي سنة (٣٧٥هـ). سير أعلام النبلاء (١٦/ ٣٦١).

(٧) لم أقف عليه، وانظر: موارد ابن عساكر في تاريخ دمشق (٢/ ١١٠٠ - ١١٠٣).

(٨) الحَافِظُ، الحُجَّةُ، العَلاَّمَةُ، عَبْدَانُ بْنُ أَحْمَدَ بنِ مُوْسَى بنِ زِيَادٍ، أَبُو مُحَمَّدٍ الأَهْوَازِيُّ الجَوَالِيْقِيُّ، صَاحِبُ الْمُصَنَّفَاتِ، =

عَمْرِو بْنِ شُعَيْبٍ، عَنْ أَبِيهِ، عَنْ جَدِّهِ قَالَ: نَزَلَتْ هَذِهِ الآيَةُ تَعْيِيراً لِأَهْلِ القَدَرِ: ﴿ذُوقُوا۟ مَسَّ سَقَرَ ﴿٤٨﴾ إِنَّا كُلَّ شَىْءٍ خَلَقْنَٰهُ بِقَدَرٍ﴾ [القمر: ٤٨-٤٩] (٢).

[٧٤٥] وَقَالَ خُشَيْشٌ: حَدَّثَنَا الفِرْيَابِيُّ، عَنْ سُفْيَانَ، عَنْ سَالِمِ بْنِ أَبِي حَفْصَةَ (٣)، عَنْ مُحَمَّدِ بْنِ كَعْبٍ القُرَظِيِّ (٤) قَالَ: نَزَلَتْ هَذِهِ الآيَةُ تَعْيِيراً لِأَهْلِ القَدَرِ: ﴿إِنَّ ٱلْمُجْرِمِينَ فِى ضَلَٰلٍ وَسُعُرٍ ﴿٤٧﴾ يَوْمَ يُسْحَبُونَ فِى ٱلنَّارِ عَلَىٰ وُجُوهِهِمْ ذُوقُوا۟ مَسَّ سَقَرَ ﴿٤٨﴾ إِنَّا كُلَّ شَىْءٍ خَلَقْنَٰهُ بِقَدَرٍ﴾ [القمر: ٤٧-٤٩] (٥).

[٧٤٦] وَقَالَ: حَدَّثَنَا مُحَمَّدُ بْنُ عُمَرَ هُوَ أَبُو الوَزِيرِ (٦)، عَنْ سُفْيَانَ، عَنْ عَاصِمِ بْنِ مُحَمَّدٍ (٧)، عَنْ القُرَظِيِّ قَالَ: سَمِعْتُهُ يَقُولُ: مَا نَزَلَتْ هَذِهِ الآيَةُ إِلَّا تَعْيِيراً لَهُمْ: ﴿ذُوقُوا۟ مَسَّ سَقَرَ ﴿٤٨﴾ إِنَّا كُلَّ شَىْءٍ خَلَقْنَٰهُ بِقَدَرٍ﴾ [القمر: ٤٨-٤٩] (٨).

[٧٤٧] وَقَالَ: حَدَّثَنَا القَاسِمُ بْنُ كَثِيرٍ المِصْرِيُّ (٩)، أبنا اللَّيْثُ بْنُ سَعْدٍ، عَنْ عَبْدِ اللهِ بْنِ

= وَاسْمُهُ: عَبْدُ الله، فَخُفِّفَ، (ت: ٣٠٦هـ). تاريخ الإسلام (٧/ ١٠٤) النبلاء (١٤/ ١٦٨) إرشاد القاصي (٥٦٢).

(١) ويُقال: إسحاق بْن إِبْرَاهِيم بْن الضيف، أبو يعقوب الباهلي العسكري، البَصْرِيّ، صدوق يخطئ. التقريب (٣٦٢).

(٢) **كسابقه**. ومضى في تخريج المصنف لـ [٧٤٢] من طريق أبي عاصم، بهذا الإسناد.

(٣) سَالِمُ بْنُ أَبِي حَفْصَةَ العِجْلِيُّ، أَبُو يُونُسَ الكُوفِيُّ، صدوق في الحديث إلا أنه شيعي غالي، بخ ت. التقريب (٢١٧١).

(٤) مُحَمَّدُ بْنُ كَعْبِ بن سُلَيْمٍ القُرَظِيُّ، أَبُو حَمْزَةَ، وَقِيلَ: أَبُو عَبْدِ الله المَدَنِيُّ، سَكَنَ الكُوفَةَ، ثقة عالم. التقريب (٦٢٥٧).

(٥) **خبر صحيح، وهذا إسناده حسن**. خُشَيْشٌ ومُحَمَّدُ بْنُ يُوسُفَ الفِرْيَابِيُّ: سبقا [٧٣٦]. وسفيان: هو الثوري. وسيأتي من طريق القُرَظِيِّ وزيد بن علي برقم [٧٦٤]، وانظر التالي.

وأخرجه عبد الله في السنة (٩٤١) وجعفر الفِرْيَابِيُّ في القدر (٢٤٦) والطبري في تفسيره (٢٢/ ٦٠٦) والآجري في الشريعة (٣١٨) (٤٨٦) من طريق سفيان، به.

(٦) مُحَمَّد بن عُمَر أَبِي الوَزِير بن مُطَرِّفٍ القرشي الهاشمي، أَبُو المُطَرِّفِ البَصْرِيّ، مولى بني هاشم، ثقة. التقريب (٦١٧٣).

(٧) عَاصِمُ بنُ مُحَمَّدِ بنِ زَيْدِ بنِ عَبْدِ الله بنِ عُمَرَ بنِ الخَطَّابِ العُمَرِيُّ المَدَنِيُّ، ثقة. التقريب (٣٠٧٨).

(٨) **إسناده صحيح**. سفيان هو ابن عُيَيْنَة.

أخرجه ابن بطة في الإبانة(٤/ ١١٤) واللالكائي في شرح أصول الاعتقاد(١٢٦٠) من طريق سفيان، به. وانظر ما سبق.

(٩) القاسم بن كثير بن النعمان الإسكندراني، ويُقال: المِصْري، أَبُو العَبَّاسِ مولى قريش، صدوق. التقريب (٥٤٨٤).

حَيَّانَ [(١)]، عَنْ سَهْلِ بْنِ مُعَاذِ بْنِ أَنَسٍ [(٢)]، عَنْ أَبِيهِ صَاحِبِ النَّبِيِّ ﷺ قَالَ: سَيَكُونُ فِي آخِرِ الزَّمَانِ نَاسٌ يَقْرَؤُونَ الْقُرْآنَ لَا يُجَاوِزُ حَنَاجِرَهُمْ، يَقُولُونَ: "لَا قَدَرَ". وَفِيهِمْ أُنْزِلَتْ هَذِهِ الآيَةُ: ﴿ إِنَّ ٱلْمُجْرِمِينَ فِى ضَلَٰلٍ وَسُعُرٍ ﴿٤٧﴾ يَوْمَ يُسْحَبُونَ فِى ٱلنَّارِ عَلَىٰ وُجُوهِهِمْ ذُوقُوا۟ مَسَّ سَقَرَ ﴿٤٨﴾ إِنَّا كُلَّ شَىْءٍ خَلَقْنَٰهُ بِقَدَرٍ ﴾ [القمر: ٤٧-٤٩] [(٣)]. / [٨٢/أ]

[٧٤٨] وَقَالَ خُشَيْشُ بْنُ أَصْرَمَ: حَدَّثَنَا حَبَّانُ بْنُ هِلَالٍ [(٤)]، ثنا أَبُو رَجَاءٍ الكَلْبِيُّ [(٥)] قَالَ: حَدَّثَنِي سَعِيدُ بْنُ جَعْدَةَ [(٦)]، عَنْ مُحَمَّدِ بْنِ كَعْبٍ قَالَ: قَدْ قَرَأْتُ الْقُرْآنَ، فَمَا خَفِيَ عَلَيَّ مِنْ مَعَانِيهِ شَيْءٌ حَتَّى مَرَرْتُ عَلَى هَؤُلَاءِ الآيَاتِ: ﴿ يَوْمَ يُسْحَبُونَ فِى ٱلنَّارِ عَلَىٰ وُجُوهِهِمْ ذُوقُوا۟ مَسَّ سَقَرَ ﴿٤٨﴾ إِنَّا كُلَّ شَىْءٍ خَلَقْنَٰهُ بِقَدَرٍ ﴾ [القمر: ٤٨-٤٩] فَقَالَ: وَمَا يُؤَنِّبُ اللهُ مِنْهُمْ وَهُمْ فِي النَّارِ. قَالَ: فَمَا دَرَيْتُ مَا وَجْهها حَتَّى أَدْرَكْتُهَا فِي وَجْهِهَا، فَعَرَفْتُ أَنَّهَا لَهُمْ [(٧)].

[٧٤٩] وَقَالَ: حَدَّثَنَا يَزِيدُ بْنُ أَبِي حَكِيمٍ العَدَنِيُّ [(٨)]، ثنا زَمْعَةُ بْنُ صَالِحٍ [(٩)]، عَنِ ابْنِ

---

(١) عَبْدُ اللَّهِ بْنُ حَيَّانَ اللَّيْثِيُّ، سكت عنه ابن أبي حاتم، وذكره ابن حبان في الثقات، ونسبه الخطيب. الجرح والتعديل (٥/ ٤١) ثقات ابن حبان (٧/ ٣١) تلخيص المتشابه في الرسم (١/ ٢٠٢) ثقات ابن قطلوبغا (٦/ ٧).

(٢) سَهْلُ بْنُ مُعَاذِ بْنِ أَنَسٍ الْجُهَنِيُّ الشَّامِيُّ، نزل مصر، وهو من أولاد الصحابة بمصر، له عَنْ أَبِيهِ نُسْخَة، قال ابن حجر: لا بأس به إلا في روايات زَبَّانَ عنه. تاريخ الإسلام (٣/ ٢٤٥) التقريب (٢٦٦٧).

(٣) **إسناده ضعيف.**

(٤) حَبَّانُ بنُ هِلَالٍ البَاهِلِيُّ، وَيُقَالُ: الكِنَانِيُّ، أَبُو حَبِيبٍ البَصْرِيُّ، ثقة ثبت. التقريب (١٠٦٩).

(٥) كتب في الهامش الأيمن: «أَبُو رَجَاءٍ الكَلْبِيُّ: هو رَوْحُ بْنُ الْمُسَيَّبِ».

وهو بصري، قال ابن عدي: أحاديثه غير محفوظة. وقال ابن معين: صويلح. وقال مرة: ثقة. وقال ابن حبان: يروي الموضوعات عن الثقات، لا تحل الرواية عنه. انظر: ميزان الاعتدال (٢/ ٦١) الثقات لابن قطلوبغا (٤/ ٢٧٧).

(٦) لم أميزه، ويحتمل أنه: سَعِيدُ بْنُ عَمْرِو بْنِ جَعْدَةَ بْنِ هُبَيْرَةَ الْمَخْزُومِيُّ الْكُوفِيُّ، سيأتي [٧٥١].

(٧) **خبر صحيح، وهذا إسناد ضعيف.** خُشَيْشٌ: مضى، [٧٣٦]. ومحمد بن كعب: هو القُرَظِيُّ، مضى [٧٤٥]. وأخرجه عبد الرزاق في تفسيره (٣٠٧٢) عَنْ دَاوُدَ بْنِ قَيْسٍ قَالَ: سَمِعْتُ مُحَمَّدَ بْنَ كَعْبٍ الْقُرَظِيَّ، بنحوه، إسناده صحيح.

(٨) يَزِيدُ بْنُ أَبِي حَكِيمٍ الكِنَانِيُّ، أَبُو عَبْدِ اللَّهِ العَدَنِيُّ، صدوق. التقريب (٧٧٠٣).

(٩) زَمْعَةُ بْنُ صَالِحٍ الْجُنْدِيُّ الْيَمَانِيُّ، أَبُو وَهْبٍ، ضعفه أحمد والنَّسائي وغيرهما، وضعفه ابن معين مرة، وقال في أخرى: =

طَاوُسٍ، أَنَّ أَبَاهُ قَالَ لِوَهْبِ بْنِ مُنَبِّهٍ (١) فِيمَا يُذْكَرُ مِنْهُ فِي القَدَرِ: يَا وَهْبُ، إِنِّي لَا أَعْلَمُكَ إِلَّا قَدْ أَفْرَيْتَ عَلَى اللهِ فِيمَا تَقُولُ!! مَا أَدْرَكْتُ مِنْ أَصْحَابِ النَّبِيِّ ﷺ أَحَدًا يَقُولُ مَا تَقُولُ، وَلَقَدْ سَمِعْتُ ابْنَ عَبَّاسٍ يَقُولُ: كُلُّ شَيْءٍ بِقَدَرٍ، حَتَّى العَجْزِ وَالكَيْسِ بِقَدَرٍ، وَحَتَّى التَّوَانِي وَالكَسَلِ. قَالَ وَهْبُ بْنُ مُنَبِّهٍ: أَسْتَغْفِرُ اللهَ. قَالَ زَمْعَةُ: قَالَ لَنَا ابْنُ طَاوُسٍ: وَهْبٌ يَرَى ذَلِكَ الرَّأْيَ اليَوْمَ (٢).

[٧٥٠] ذَكَرَ عَبْدُ الرَّحْمَنِ بْنُ مَنْدَه (٣) مَا ذَكَرَهُ سَعِيدُ بْنُ مَنْصُورٍ: ثنا يَعْقُوبُ بْنُ عَبْدِ الرَّحْمَنِ (٤) قَالَ: حَدَّثَنِي إِبْرَاهِيمُ بْنُ مُحَمَّدِ بْنِ عَلِيِّ بْنِ عَبْدِ اللهِ بْنِ جَعْفَرٍ (١)، عَنْ أُمِّهِ (٢) -

---

= صويلح الحديث. وقال ابن عدي: ربما يهم في بعض ما يرويه، وأرجو أن حديثه صالح لا بأس به. وأخرج له مسلم مقرونا بغيره. وقال ابن حجر: ضعيف. تهذيب الكمال (٩/ ٣٨٦) التقريب (٢٠٣٥).

(١) وَهْبُ بْنُ مُنَبِّهِ بنِ كَامِلٍ، أَبُو عَبْدِ اللهِ الأَبْنَاوِيُّ، اليَمَانِيُّ، الذِّمَارِيُّ، الصَّنْعَانِيُّ، ثقة. التقريب (٧٤٨٥). قال الذهبي: الأُسْوَارُ، الإِمَامُ، العَلاَّمَةُ، الأَخْبَارِيُّ، القَصَصِيُّ، رِوَايَتُهُ (لِلْمُسْنَدِ) قَلِيْلَةٌ، وَإِنَّمَا غَزَارَةُ عِلْمِهِ فِي الإِسْرَائِيْلِيَّاتِ، وَمِنْ صَحَائِفِ أَهْلِ الكِتَابِ. سير أعلام النبلاء (٤/ ٥٤٤).

(٢) **صحيح، وهذا إسناد حسن بالمتابعة من أجل زَمْعَةَ، وبقية رجاله ثقات.** عَبْدُ اللهِ بْنُ طَاوُسِ بنِ كَيْسَانَ: مضى هو وأبوه برقم [٧٣٩].

وقد توبع زَمْعَةُ من ابْنِ عُيَيْنَةَ وَالثَّوْرِيِّ وَابْنِ جُرَيْجٍ بهذا الإسناد بالموقوف منه فقط، مما يدل على أن زَمْعَةَ حفظ هذا الخبر. انظر [٧٣٩].

قول ابن طاوس: (وَهْبٌ يَرَى ذَلِكَ الرَّأْيَ اليَوْمَ)، لعله على حد علمه، أو أنه تاب من بعض القول بالقدر في أول الأمر، ثم تاب منه كله لاحقًا، فإن وَهْبَ بْنَ مُنَبِّهٍ ثَبَتَ رجوعه عن القول بالقَدَرِ، شَهِدَ له بذلك أحمد والعِجْلِيُّ. وشهادتهما تزيد في ثبوت الخبر. انظر: سير أعلام النبلاء (٤/ ٥٤٨).

(٣) الشَّيْخُ، الإِمَامُ، المُحَدِّثُ، المُفِيدُ، الكَبِيرُ، المُصَنِّفُ، أَبُو القَاسِمِ عَبْدُ الرَّحْمَنِ بْنُ مُحَمَّدِ بنِ إِسْحَاقَ بنِ مُحَمَّدِ بنِ يَحْيَى بنِ مَنْدَه العَبْدِيُّ الأَصْبَهَانِيُّ، قال الذهبي: أطلق عبَارَاتٍ بَدَّعَهُ بَعْضُهُمْ بِهَا، اللهُ يُسَامِحُهُ، وَكَانَ زَعِراً عَلَى مَنْ خَالَفَهُ، فِيْهِ خَارِجِيَّةٌ، وَلَهُ مَحَاسِنُ، وَهُوَ فِي تَوَالِيفِهِ حَاطِبُ لَيْلٍ؛ يَرْوِي الغَثَّ وَالسَّمِينَ، وَيَنْظِمُ رَدِيءَ الخَرَزِ مَعَ الدُّرِّ الثَّمِينِ. وقال في العبر: وفيه تسنُّنٌ مفرط، أوقع بعض العلماء في الكلام، في معتقده، وتوهّموا فيه التجسيم، وهو بريء منه فيما علمت، ولكن لو قصّر من شأنه لكان أولى به. توفي سنة (٤٧٠هـ). العبر (٢/ ٣٢٨) سير أعلام النبلاء (١٨/ ٣٤٩).

(٤) يَعْقُوبُ بْنُ عَبْدِ الرَّحْمَنِ بْنِ مُحَمَّدِ بْنِ عَبْدِ اللهِ بْنِ عَبْدٍ الزُّهْرِيُّ القَارِيُّ المَدَنِيُّ، الإِسْكَنْدَرَانِيُّ، ثقة. التقريب (٧٨٢٤).

وَكَانَتْ أُمُّهُ لُبَابَةُ بِنْتُ عَبْدِ اللهِ بْنِ عَبَّاسٍ (٣) - قَالَتْ: كُنْتُ أَزُورُ جَدِّي ابْنَ عَبَّاسٍ فِي كُلِّ يَوْمِ جُمُعَةٍ قَبْلَ أَنْ كُفَّ بَصَرُهُ، فَسَمِعْتُهُ يَقْرَأُ فِي الْمُصْحَفِ، فَلَمَّا أَتَى عَلَى هَذِهِ الْآيَةِ: ﴿إِنَّ الْمُجْرِمِينَ فِي ضَلَالٍ وَسُعُرٍ ۝٤٧ يَوْمَ يُسْحَبُونَ فِي النَّارِ عَلَى وُجُوهِهِمْ﴾ [القمر: ٤٧-٤٨] قَالَ: يَا بُنَيَّتِي، مَا أَعْرِفُ (٤) أَصْحَابَ هَذِهِ الْآيَةِ مَا كَانُوا بَعْدُ وَلَيَكُونَنَّ (٥).

[٧٥١] وَذَكَرَ مَا ذَكَرَهُ إِبْرَاهِيمُ بْنُ فَهْدٍ (٦) قَالَ: ثنا عَبْدُ اللهِ بْنُ

---

(١) إِبْرَاهِيمُ بْنُ مُحَمَّدِ بْنِ عَلِيِّ بْنُ عَبْدِ اللهِ بْنِ جَعْفَرِ بْنِ أَبِي طَالِبٍ الْهَاشِمِيُّ الْجَعْفَرِيُّ، صدوق. تاريخ الإسلام (٣/ ٦٠٩) التقريب (٢٤٤). وهناك آخر يلتبس به، سيأتي [١١٧٥].

(٢) كذا، وإنما هي جدته لأبيه. انظر الهامش التالي.

(٣) لُبَابَةُ بِنْتُ عَبْدِ اللهِ بْنِ الْعَبَّاسِ بْنِ عَبْدِ الْمُطَّلِبِ بْنِ هَاشِمٍ الْقُرَشِيَّةُ، لم أجد لها ترجمة مستقلة في كتب الرجال، ولها ذكر في كتب الأنساب، وقد تزوجت أكثر من مرة،،،

فتزوجها: عَلِيُّ بْنُ عَبْدِ اللهِ بْنِ جَعْفَرِ بْنِ أَبِي طَالِبٍ، فَوَلَدَتْ لَهُ.

ثم خلف عليها: إِسْحَاقُ بْنُ طَلْحَةَ بْنِ عُبَيْدِ اللهِ الْقُرَشِيُّ التَّيْمِيُّ الْمَدَنِيُّ، فولدت له يعقوب؛ ثم فارقها.

ثم تزوجها محمد بن عُبيد الله بن العباس بن عبد المطلب. قاله مصعب الزبيري.

زاد ابن سعد: وتزوجها: زَيْدُ بْنُ الْحَسَنِ بْنِ عَلِيِّ بْنِ أَبِي طَالِبٍ، وولدت له "نَفِيسَةَ" التي تَزَوَّجَهَا الْخَلِيفَةُ الْوَلِيدُ بْنُ عَبْدِ الْمَلِكِ بْنِ مَرْوَانَ، فَتُوُفِّيَتْ عِنْدَهُ.

انظر: الطبقات الكبرى (٥/ ٣١٨) دار صادر، ترجمة زيد بن الحسن. و (٦/ ٣٢٠) طبعة الخانجي، ترجمة عبد الله بن عباس. نسب قريش لمصعب الزبيري (ص٢٩). ووقع في الأخيرين تصحيف.

(٤) عند الخُلْدِيِّ: "قَدْ عَرَفْتُ مَنْ أَصْحَابُ هَذِهِ الْآيَةِ مَا كَانُوا، وَلَيَكُونُنَّ بَعْدُ".

(٥) **إسناده مضطرب**. فَلُبَابَةُ ليست أم إبراهيم، إنما هي أم أبيه، وأبوها هو عبد الله بن عباس، فكيف تقول: (كُنْتُ أَزُورُ جَدِّي ابْنَ عَبَّاسٍ)؟!

وأخرجه أَبُو مُحَمَّدٍ جَعْفَرُ بْنُ مُحَمَّدِ بْنِ نُصَيْرٍ الْخُلْدِيُّ في "الفوائد والزهد والرقائق والمراثي" (٤٨) من طريق سعيد بن منصور، به.

وعزاه السيوطي إلى سعيد بن مَنْصُور وَابْن سعد وَابْن الْمُنْذر. الدر المنثور (٧/ ٦٨٣).

(٦) إِبْرَاهِيمُ بْنُ فَهْدِ بْنِ حَكِيمِ بْنِ مَاهَانَ الْبَصْرِيُّ أَبُو إِسْحَاقَ السَّاجِيُّ، قال ابن عدي: سائر أحاديثه مناكير، وهو مظلم الأمر، كابن صاعد إذا حدث عنه ينسبه إلى جده لضعفه. وقال أبو نُعَيْمٍ: ضعفه البردعي، ذهبت كتبه وكثر خطؤه لرداءة حفظه. وقال أبو الشيخ: كان مشايخنا يضعفونه، وقال البردعي: ما رأيت أكذب منه. توفي سنة (٢٨٢هـ).

=

رَجَاءَ (١)، ثنا عُمَرُ أَبُو حَفْصٍ (٢)، ثنا خَالِدُ بْنُ سَلَمَةَ القُرَشِيُّ (٣)، أَخْبَرَنِي سَعِيدُ بْنُ عَمْرِو بْنِ جَعْدَةَ المَخْزُومِيُّ (٤)، عَنْ ابْنِ زُرَارَةَ الأَنْصَارِيِّ (٥)، عَنْ أَبِيهِ (٦) قَالَ: تَلَا رَسُولُ الله ﷺ يَوْماً هَذِهِ الآيَاتِ: / [٨٣/ ب] (٧) ﴿إِنَّ ٱلْمُجْرِمِينَ فِى ضَلَٰلٍ وَسُعُرٍ ﴿٤٧﴾ يَوْمَ يُسْحَبُونَ فِى ٱلنَّارِ عَلَىٰ وُجُوهِهِمْ ذُوقُواْ مَسَّ سَقَرَ ﴿٤٨﴾ إِنَّا كُلَّ شَىْءٍ خَلَقْنَٰهُ بِقَدَرٍ﴾ [القمر: ٤٧-٤٩] فَقَالَ رَسُولُ الله ﷺ: «**أُنْزِلَتْ هَذِهِ الآيَاتُ فِي أُنَاسٍ يَكُونُونَ فِي آخِرِ أُمَّتِي يُكَذِّبُونَ بِالقَدَرِ**» (٨).

وَرَوَاهُ لِلصَّبَّاحِ بْنِ سَهْلٍ أَبِي سَهْلٍ المَدَائِنِيِّ (٩)، عَنْ حَفْصِ بْنِ سُلَيْمَانَ (١٠)، عَنْ خَالِدِ بْنِ سَلَمَةَ - وَسَمَّى ابْنَ زُرَارَةَ - فَقَالَ: عَنْ عَمْرِو بْنِ زُرَارَةَ.

= طبقات المحدثين بأصبهان (٣/ ١٥٨) لسان الميزان (١/ ٣٣٣) الثقات لابن قطلوبغا (٢/ ٢٢٣).

(١) عَبْدُ اللهِ بنُ رَجَاءَ بنِ عُمَرَ، وَيُقَالُ: ابنُ المُثَنَّى الغُدَانِيُّ، أَبُو عُمَرَ، وَيُقَالُ: أَبُو عَمْرٍو البَصْرِيُّ، صدوق يهم قليلاً. التقريب (٣٣١٢).

(٢) عُمَرُ بْنُ أَبِي زَائِدَةَ خَالِدِ بْنِ مَيْمُونِ بْنِ فَيْرُوزَ الهَمْدَانِي، أَبُو حَفْصٍ الوَادِعِيُّ الكوفي، صدوق رمي بالقَدَرِ. التقريب (٤٨٩٧).

(٣) خَالِدُ بنُ سَلَمَةَ بنِ العَاصِ بنِ هِشَامِ بنِ المُغِيْرَةِ بنِ عَبْدِ اللهِ القُرَشِيُّ، المَخْزُوْمِيُّ، أَبُو سَلَمَةَ الكُوفِيُّ، الفَأْفَاءُ، صدوق رمي بالإرجاء وبالنصب. التقريب (١٦٤١).

(٤) سَعِيدُ بْنُ عَمْرِو بْنِ جَعْدَةَ بْنِ هُبَيْرَةَ المَخْزُومِيُّ الكُوفِيُّ، وثقه ابن مَعِينٍ، وَقَالَ عَبْدُ الرَّحْمَنِ بْنُ خِرَاشٍ: صَدُوقٌ لَا بَأْسَ بِهِ. العلل ومعرفة الرجال لأحمد (٣٨٨٦) تاريخ دمشق (٢١/ ٢٥٠) التذييل على كتب الجرح والتعديل (٣٢٣).

(٥) لم أجده، ووصفه الألباني بالجهالة، وفي بعض طرق الحديث: أن اسمه "عمرو"، كما في الإصابة (٥/ ٢٢٣). وانظر: السلسلة الصحيحة (٤/ ٥٣) تحت رقم (١٥٣٩).

(٦) قال الطبراني: "زُرَارَةُ رَجُلٌ غَيْرُ مَنْسُوبٍ"، ورجح الألباني في المصدر السابق عدم نسبته للأنصار. وانظر: المعجم الكبير (٥٣١٦).

(٧) هناك خلل في ترتيب الألواح، وقد أشار المصنِّف إلى ذلك آخر الصفحة، فقوله تعالى: ﴿إِنَّ المُجْرِمِينَ﴾ هي آخر ماورد في [٨٢/ أ]، فكتب تحتها: ﴿فِي ضَلَالٍ﴾، وتتمة الآية ورد في [٨٣/ ب].

(٨) صححه الألباني بشواهده في السلسلة الصحيحة (١٥٣٩)، وانظر تخريجه فيها، وتخريج المصنِّف.

(٩) البصري، قال البخاري: منكر الحديث، وضعفه آخرون. ميزان الاعتدال (٢/ ٣٠٥).

(١٠) حَفْصُ بْنُ سُلَيْمَانَ الأَسَدِيُّ الغَاضِرِيُّ الكُوفِيُّ، أَبُو عُمَرَ البَزَّازُ، صَاحِبُ عَاصِمٍ، متروك الحديث مع إمامته في القراءة. التقريب (١٤٠٥).

ورواه الطبراني في "المعجم"، وعبد الباقي بن قانع في المعجم، وابن أبي عاصم (١).

[٧٥٢] قَالَ حَرْبُ بْنُ إِسْمَاعِيلَ الْكِرْمَانِيُّ (٢): حَدَّثَنَا مُحَمَّدُ بْنُ أَبِي بَكْرٍ (٣)، نا حَسَّانُ بْنُ إِبْرَاهِيمَ (٤)، نا سَعِيدُ بْنُ مَسْرُوقٍ (٥)، عَنْ يُوسُفَ بْنِ أَبِي بُرْدَةَ (٦)، عَنْ أَبِي بُرْدَةَ (٧) - وَقَالَ ابْنُ أَبِي عَاصِمٍ: عَنْ أَبِيهِ - قَالَ: أَتَيْتُ عَائِشَةَ فَقُلْتُ: يَا أُمَّتَاهُ حَدِّثِينِي بِشَيْءٍ سَمِعْتِيهِ مِنْ رَسُولِ اللهِ ﷺ، فَقَالَتْ: قَالَ رَسُولُ اللهِ ﷺ: «الطَّيْرُ يَجْرِي بِقَدَرٍ» وَكَانَ يُعْجِبُهُ الْفَأْلُ الْحَسَنُ (٨).

رواه يعقوب بن سفيان في السادس من كتاب "مشيخته": عن محمد بن أبي يعقوب الكِرْمَانِيِّ (٩)، عن حَسَّانِ بن إبراهيم (١٠).

ورواه الدارقطني في التاسع من الأفراد، والإسماعيلي في الثاني من معجمه (١١).

---

(١) المعجم الكبير (٥٣١٦) معجم الصحابة لابن قانع (٢/ ٢١٢) تاريخ دمشق (٤٦/ ١٢) ولم أجده عند ابن أبي عاصم.

(٢) الإِمامُ، العَلاَّمَةُ، أَبُو مُحَمَّدٍ حَرْبُ بنُ إِسْمَاعِيْلَ الكِرْمَانِيُّ، الفَقِيْهُ، تِلْمِيْذُ أَحْمَدَ بنِ حَنْبَلٍ، قَالَ الخَلاَّلُ: كَانَ رَجُلاً جَلِيْلاً، وقال الذهبي: مَسَائِلُ حَرْبٍ مِنْ أَنْفَسِ كُتُبِ الحَنَابِلَةِ، مَا عَلِمْتُ بِهِ بَأْساً. وقال المعلِّمي: من ثقات أصحاب أحمد لم يتكلم فيه أحد. توفي سنة (٢٨٠هـ). سير أعلام النبلاء (١٣/ ٢٤٤) التنكيل للمعلمي (١/ ٤٣٨، ترجمة٧٢).

(٣) مُحَمَّدُ بنُ أَبِي بَكْرِ بنِ عَلِيِّ بنِ عَطَاءِ بنِ مُقَدَّمٍ المُقَدَّمِيُّ، أَبُو عَبْدِ اللهِ الثَّقَفِيُّ مَوْلاَهُمْ، البَصْرِيُّ، ثقة. التقريب (٥٧٦١).

(٤) حَسَّانُ بنُ إِبْرَاهِيمَ بنِ عَبْدِ اللهِ الكِرْمَانِيُّ، أَبُو هِشَامٍ العَنَزِي، صدوق يخطىء، خ م د. التقريب (١١٩٤).

(٥) سَعِيْدُ بنُ مَسْرُوقٍ الثَّوْرِيُّ الكُوفِيُّ، والد سفيان الثوري، ثقة، ع. التقريب (٢٣٩٣).

(٦) يُوسُفُ بْنُ أَبِي بُرْدَةَ بْنِ أَبِي مُوسَى الأَشْعَرِيُّ الكُوفِيُّ، وثقه العجلي والذهبي، وذكره ابن حبان في الثقات، وقال الحاكم: "مِنْ ثِقَاتِ آلِ أَبِي مُوسَى، وَلَمْ نَجِدْ أَحَدًا يَطْعُنُ فِيهِ"، وصحَّح له ابن خزيمة. وقال ابن حجر: مقبول. المستدرك (٥٦٣) تهذيب الكمال (٣٢/ ٤١٣) الكاشف (٦٤٢٧) التقريب (٧٨٥٧) التذييل على كتب الجرح والتعديل (٩٦٢).

(٧) أَبُو بُرْدَةَ بنُ أَبِي مُوْسَى الأَشْعَرِيُّ، قيل اسمه: عمار، أو الحارث، الكوفي، ثقة. مضى [٧١٢].

(٨) وأخرجه أحمد (٢٤٩٨٢) من طريق حسان بن إبراهيم، به. وحسنه الألباني في الصحيحة (٨٦٠). وقال شعيب الأرنؤوط في تحقيقه للمسند: (حديث صحيح لغيره دون قوله: "الطَّيْرُ يَجْرِي بِقَدَرٍ" فحسن).

(٩) محمد بن أبي يعقوب إسحاق بن منصور، أبو عبد الله الكِرْمانِّي، ثقة، خ. التقريب (٥٧٢٤).

(١٠) أخرجه الخطيب في المتفق والمفترق (٢/ ١٠٨٩، ح٦٧٤) من طريق يعقوب بن سفيان، به.

(١١) أطراف الغرائب والأفراد (٦٣٣٨) معجم أسامي شيوخ أبي بكر الإسماعيلي (١/ ٤٥٧).

ورواه أبو سعيد ابن يونس في "تاريخ مصر" (١): عن أحمد بن داود الحضرمي (٢) في ترجمته، عن أبي علي زكريا بن يحيى بن أَبَانَ (٣)، عن أبي عبد الرحمن الكُنْدُرِيِّ عبد الملك بن سليمان (٤)، عن حَسَّانِ بن إبراهيم.

[٧٥٣] أَخْبَرَنَا أَبُو الحَجَّاجِ الحَافِظُ، أبنا إِبْرَاهِيمُ بْنُ إِسْمَاعِيلَ (٥)، أنبأنا أَبُو جَعْفَرٍ الصَّيْدَلَانِيُّ (٦)، أبنا مَحْمُودُ بْنُ إِسْمَاعِيلَ (٧)، أنا أَبُو بَكْرٍ

---

(١) أورده أبو القاسم ابن الفرَّاء في تجريد الأسماء والكنى (٢/ ٥٩) عن ابن يونس المصري في تاريخه، به، لكنه قال: "عبد الملك بن أبي سليمان".

(٢) ذكره ابن يونس كما في تجريد الأسماء والكنى (٢/ ٥٩)، ولم أجد فيه جرحا ولا تعديلاً.

(٣) زكريا بن يحيى بن أَبَان، أبو يحيى البَلْخي، قال مَسْلَمَةُ: كان ينزل نسلهم في أرض مصر، وبها توفي في ذي القعدة سنة ستين ومائتين، وله إحدى وثمانون سنة، وكان حافظاً، أخبرنا عنه عَلَّان.

وقال ابن يونس: كان حسن الحديث، يكنى أبا علي، توفي يوم الثلاثاء لعشر خلون من شعبان سنة ستين ومائتين، يروي عن سعد بن عيسى بن تليد وغيره. الثقات لابن قطلوبغا (٤/ ٣٢٥).

(٤) كذا، وهو أبو عبد الرحمن الأَنْطَاكِي المصري الكُنْدُرِيُّ. بضم الكاف والدال، وسكون النون. مَنْسُوب إِلَى بيع الكُنْدَر، وهو اللُّبَانُ (العِلْكُ). ولم أجد فيه جرحا ولا تعديلاً.

وضبط اسمه اللباب في تهذيب الأنساب (٣/ ١١٤) وتوضيح المشتبه (٧/ ٣٤٠) وتبصير المنتبه (٣/ ١٢٢٠) وتاج العروس (١٤/ ٧٢) [مادَّة: كندر]: كما في المتن (عبد الملك بن سليمان).

أما في غنية الملتمس للخطيب (ص٢٧٤، ترجمة٣٥٠) والأنساب المتفقة لابن القيسراني (ص١٢١، برقم٢١٤) والأنساب للسمعاني (١١/ ١٥٧) وتجريد الأسماء والكنى (٢/ ٥٩) وإكمال تهذيب الكمال (٨/ ٣١٦، ترجمة٣٣٤٥) فضبط اسمه بـ: "عبد المْلك بن أَبِي سُلَيْمَان".

قال ابن القيسراني: (ذكره أَبُو سعيد بن يُونُس فِي تَارِيخ مصر وَقَالَ: الكُنْدُرِيُّ من أهل أنطاكية، وَأَظنهُ كَانَ يَبِيع اللُّبَان).

(٥) إِبْرَاهِيم بْن إِسْمَاعِيل بْن إِبْرَاهِيم، أَبُو إِسْحَاق ابن الدَّرَجِيّ، ثقة، مضى [٧٣٣].

(٦) الشَّيْخُ، الصَّدُوْقُ، المُعَمَّرُ، مُسْنِدُ الوَقْتِ، أَبُو جَعْفَرٍ مُحَمَّدُ بنُ أَحْمَدَ بنِ نَصْرِ بنِ أَبِي الفَتْحِ حُسَيْنِ بنِ مُحَمَّدِ بنِ خَالويه الأَصْبَهَانِيُّ، الصَّيْدَلاَنِيُّ، سِبطُ حُسَيْنِ بنِ مَنْدَةَ، وَكَانَ يُعْرَفُ: بِسِلَفَةَ، وَسَمِعَ مِنْ: فَاطِمَةَ بِنْتِ عَبْدِ اللهِ الجُوْزْدَانِيَّةِ (المُعْجَمَ الكَبِيْرَ) لِلطَّبَرَانِيِّ بِكَمَالِهِ، وَهُوَ ابْنُ إِحْدَى عَشْرَةَ سَنَةً، رَوَى عَنْهُ: الشَّيْخُ الضِّيَاءُ المَقْدِسِيُّ فَأَكْثَرَ وَبَالَغَ، تُوُفِّيَ سَنَةَ (٦٠٣هـ). سير أعلام النبلاء (٢١/ ٤٣٠).

(٧) الشَّيْخُ الجَلِيْلُ، الثِّقَةُ، أَبُو مَنْصُوْرٍ مَحْمُوْدُ بنُ إِسْمَاعِيلَ بنِ مُحَمَّدِ بنِ مُحَمَّدِ بنِ عَبْدِ اللهِ الأَصْبَهَانِيُّ، الصَّيْرَفِيُّ، الأَشْقَرُ، قَالَ السِّلَفِيُّ: كَانَ رَجُلاً صَالِحاً، لَهُ اتِّصَال بِبَنِي مَنْده، وَبِإِفَادَتِهِم سَمِعَ الحَدِيْث. توفي سنة (٥١٤هـ). سير أعلام النبلاء (١٩/ ٤٢٨).

الأَعْرَجُ [(١)]، أنا أَبُو بَكْرٍ القَبَّابُ [(٢)]، أنا أَبُو بَكْرِ بْنُ أَبِي عَاصِمٍ، ثنا عَلِيُّ بْنُ مَيْمُونٍ [(٣)]، ثنا عَبْدُ اللهِ بْنُ خَالِدٍ وَهُوَ عَبْدُونُ الْقَرْقَسَانِيُّ [(٤)]، ثنا عَبْدُ اللهِ بْنُ بريدة [(٥)]، عَنِ الْحَسَنِ الْبَصْرِيِّ، عَنْ عَائِشَةَ قَالَتْ: قَالَ رَسُولُ اللهِ ﷺ: « **مَجُوسُ هَذِهِ الْأُمَّةِ الْقَدَرِيَّةُ، وَهُمُ الْمُجْرِمُونَ الَّذِينَ سَمَّاهُمُ اللهُ تَعَالَى: ﴿ إِنَّ ٱلْمُجْرِمِينَ فِي ضَلَٰلٍ وَسُعُرٍ ﴾** »[(٦)].

[٧٥٤] قَالَ أَبُو أَحْمَدَ مُحَمَّدُ بْنُ أَحْمَدَ بْنِ إِبْرَاهِيمَ العَسَّالُ [(٧)] فِي "مُعْجَمِهِ": حَدَّثَنَا أَبُو جَعْفَرٍ مُحَمَّدُ بْنُ عَلِيِّ بْنِ مَهْدِيِّ بْنِ زِيَادٍ الكِنْدِيُّ العَطَّارُ [(٨)]، ثنا مُحَمَّدُ بْنُ إِسْمَاعِيلَ بْنِ سَمُرَةَ[(٩)]، ثنا ابْنُ أَبِي حَمَّادٍ [(١)]، حَدَّثَنِي جَابِرُ بْنُ الحُرِّ النَّخَعِيُّ [(٢)]، عَنِ ابْنِ سَيَابَةَ [(٣)]، عَنْ

---

(١) أَبُو بَكْرٍ مُحَمَّدُ بْنُ عَبْدِ اللهِ بْنِ شَاذَانَ الأعرج الأصبهاني اللُّغويُّ، روى عنه محمود بن إسماعيل الصَّيْرفيُّ، قال ابن حجر: كثير الحديث عالي الإسناد. توفي سنة (٤٣١هـ).
وهو راوي كتاب السنة لابن أبي عاصم وغيرها من كتبه، عن ابْنِ فُورَكَ القَبَّابِ، عنه.
يروي عنه ابن عساكر في تاريخه ويسمِّي جدَّه، فيقول: [أَبُو بَكْرٍ مُحَمَّدُ بْنُ عَبْدِ اللهِ بْنِ أَحْمَدَ بْنِ شَاذَانَ الأَعْرَجُ].
تاريخ دمشق (٨/ ٣٨٠، ٤٣٤) (٢٧/ ١١٨) (٥٥/ ١٤٣) (٦٩/ ٣٨) (٧٠/ ٢٨٤) تاريخ الإسلام (٩/ ٥٠٩) سير أعلام النبلاء (١٧/ ٥٤٩ - ٥٥٠) ذكر وفاته. لسان الميزان (٩/ ٣١) موارد ابن عساكر (٣/ ١٩٤٤).

(٢) الإِمَامُ الكَبِيرُ، المُقْرِئُ، مُسْنِدُ أَصْبَهَانَ، أَبُو بَكْرٍ عَبْدُ اللهِ بنُ مُحَمَّدِ بنِ مُحَمَّدِ بنِ فُورَكَ بنِ عَطَاءٍ الأَصْبَهَانِيُّ القَبَّابُ، عَاشَ نَحْواً مِنْ مائَةِ عَامٍ، قال الذهبي: مَا أَعلمُ بِهِ بَأْساً. وقال ابن الجزري: قال الحافظ أبو العلاء: هو من أجلة قراء أصبهان، ومن العلماء بتفسير القرآن، كثير الحديث، ثقة نبيل. مات سنة (٣٧٠). سير أعلام النبلاء (١٦/ ٢٥٧) غاية النهاية (١٨٩٣).

(٣) عَلِيُّ بْنُ مَيْمُونٍ الرَّقِّيُّ، أَبُو الحَسَنِ العَطَّارُ، ثقة، س ق. التقريب (٤٨٠٥).

(٤) لم أجده. وقال الألباني في ظلال الجنة (٣٣١): لم أعرفه.

(٥) كذا، وفي المطبوعة: "عَبْدُ اللَّهِ بْنُ يَزِيدَ".
وهو عبد الله بن يَزِيدَ بن آدم الدِّمشقيُّ، قَالَ أَحْمَدُ: أَحَادِيثُهُ مَوْضُوعَةٌ. وقال الجُوزْجَاني: أحاديثه منكرة. ميزان الاعتدال (٢/ ٥٢٦).

(٦) الحديث أخرجه ابن أبي عاصم في السنة (٣٣١) ومن طريقه أخرجه المصنِّف. وضعفه الألباني في ظلال الجنة.

(٧) القَاضِي، الأَصْبَهَانِيُّ، الحَافِظُ، أَحَدُ أَئِمَّةِ الحَدِيْثِ، صَاحِبُ المُصَنَّفَاتِ، منها: "المُعْجَمُ"، وَرَوَى فِيهِ عَنْ أَرْبَعِ مائَةِ شَيْخٍ، توفي سنة (٢٨٢هـ). سير أعلام النبلاء (١٦/ ٦). ومعجمه في عداد المفقود.

(٨) الكوفي، قال الدارقطني: ثقة. وقال مرة: لا بأس. سؤالات حمزة السهمي (٤) (٧٨).

(٩) محمد بْن إِسْمَاعِيل بْن سَمُرة الأَحْمَسِيُّ، أَبُو جعفَر الكُوفِيُّ السَّرَّاج، ثقة. التقريب (٥٧٣٢).

عِكْرِمَةَ، عَنِ ابْنِ عَبَّاسٍ قَالَ: قَالَ رَسُولُ اللهِ ﷺ: «صِنْفَانِ مِنْ أُمَّتِي لَيْسَ لَهُمَا فِي الإِسْلَامِ نَصِيبٌ، المُرْجِئَةُ وَالقَدَرِيَّةُ، أُنْزِلَتْ فِيهِمْ آيَةٌ مِنْ كِتَابِ اللهِ: ﴿إِنَّ ٱلْمُجْرِمِينَ فِى ضَلَٰلٍ وَسُعُرٍ﴾ إِلَى آخِرِ الآيَةِ»(٤).

[٧٥٥] أَخْبَرَنَا المُحَمَّدَانِ: ابْنُ أَبِي الهَيْجَاءِ وَابْنُ المُحِبِّ قَالَا: أنا(٥) عَبْدُ الرَّحْمَنِ بْنُ أَبِي

---

(١) أبو محمد عبد الرحمن بن أبي حماد شُكَيْل التميمي المقرئ الكوفي، سكت عنه ابن أبي حاتم وقال: روى عنه محمد بن إِسْمَاعِيل الأَحْمَسِيُّ. وقال ابن معين: لا أعرفه.

وذكره ابن الجزري وقال: (عبد الرحمن بن سكين، أبو محمد ابن أبي حماد الكوفي، صالح مشهور، روى القراءة عرضًا عن حمزة، وهو أحد الذين خلفوه في القيام بالقراءة، وعن أبي بكر بن عياش...).

ترجمته: تاريخ ابن معين برواية ابن محرز (١/ ٧٤ – ٧٥، رقم١٩٤) الجرح والتعديل (٥/ ٢٤٤) تاريخ الإسلام (٥/ ١٠٧) غاية النهاية في طبقات القراء (١/ ٣٦٩، ترجمة١٥٧٢) معجم شيوخ الطبري لأكرم زيادة (ص٤٤٣) المعجم الصغير في رواة ابن جرير (٢١٥٩) ووقعت له رواية في تفسير الطبري (٢٢/ ٣٣) عن الأحمسي.

(٢) سكت عنه ابن أبي حاتم، وقال الأزدي: يتكلمون فيه. الجرح والتعديل (٢/ ٥٠١) ميزان الاعتدال (١/ ٣٧٧).

(٣) بفتح السين، وقيل بكسرها، لم أميزه. ويحتمل أنه العَلَاءُ بْنُ سَيَابَةَ، نحوي قارئ، له اختيارات في القراءات والنحو، وهو أحد شيوخ الفَرَّاءِ في النحو. ولم ينل حظًّا في كتب التراجم.

قال الفَرَّاءُ: "وَكَانَ شيخٌ لنا يُقال لَهُ: العَلَاءُ بْنُ سَيَابَةَ – وهو الَّذِي علَّم مُعَاذاً الْهَرَّاءَ وَأَصْحَابَهُ– يقول: لا أنصب بالفاء جَوَابًا للأمر".

وقال الدارقطني: العلاء بن سَيَابَةَ، يَرْوِي عن طَلْحَة بن مصرف وغيره، رَوَى عَنْه ابنه الوليد بن العلاء.

ترجمته: معاني القرآن للفراء (٢/ ٧٩) تفسير الطبري (١٧/ ٣٦) المؤتلف والمختلف للدارقطني (٣/ ١٣٧٦) الإكمال لابن ماكولا (٥/ ١٥) توضيح المشتبه (٥/ ٢٧١) تبصير المنتبه (٢/ ٧٦٧).

وانظر عن اختياراته في القراءات: المحتسب في تبيين وجوه شواذ القراءات والإيضاح عنها لابن جني (١/ ٢٨٧، ٣٣١، ٣٣٣) (٢/ ٦٣) البحر المحيط في التفسير (٦/ ٢٢٥) الدر المصون في علوم الكتاب المكنون (٨/ ٥٠١).

(٤) **إسناده ضعيف.**

وللحديث طرق ذكرها الطبري في تهذيب الآثار "مسند ابن عباس" (٢/ ٦٥٣ – ٦٥٨) وصححه الطبري، وضعفه الألباني في سنن الترمذي (٢١٤٩). وانظر تخريجه في المطالب العالية (٢٩٧٧).

(٥) بهذا الإسناد من ابن أبي الفهم إلى زكريا: ذكر ابن حجر أحد سماعَيْه لـ (جُزْء من حَدِيث زَكَرِيَّا السَّاجِي عَن أبي الرّبيع الزهْرَانِي). المعجم المفهرس (١٢٣٣).

الفَهْـمِ، أنـا يَحْيَـى بْـنُ أَسْـعَدَ، أبنـا أَبُـو عَـلِيٍّ / [٨٤/ أ] البَـاقَرْحِيُّ (١)، أبنـا الْحَسَـنُ بْـنُ عَـلِيٍّ الْجَوْهَرِيُّ(٢)، أنا عَلِيُّ بْنُ مُحَمَّدِ ابْنِ لُؤْلُـؤٍ (٣)، أنـا زَكَرِيَّـا بْـنُ يَحْيَـى السَّـاجِيُّ (٤)، ثنـا أَبُـو الرَّبِيـعِ الزَّهْرَانِيُّ (٥)، ثنا الْقَاسِمُ بْنُ سُلَيْمَانَ (٦) قَالَ: سَمِعْتُ أَبِي (٧) يُحَدِّثُ: أَنَّ وَفْدَ نَجْرَانَ قَالُوا: يَا مُحَمَّدُ، الخَلْقُ وَالرِّزْقُ بِقَدَرٍ، وَالعَمَلُ لَيْسَ بِقَدَرٍ. فَأَنْزَلَ اللهُ ﷻ: ﴿ **إِنَّ ٱلْمُجْرِمِينَ فِى ضَلَٰلٍ وَسُعُرٍ ﴿٤٧﴾ يَوْمَ يُسْحَبُونَ فِى ٱلنَّارِ عَلَىٰ وُجُوهِهِمْ ذُوقُوا۟ مَسَّ سَقَرَ ﴿٤٨﴾ إِنَّا كُلَّ شَىْءٍ خَلَقْنَٰهُ بِقَدَرٍ** ﴾ [القمر: ٤٧-٤٩] (٨).

---

(١) الشَّيْخُ الجَلِيلُ، المُسْنِدُ، أَبُو عَلِيٍّ الحَسَنُ بن مُحَمَّدِ بنِ إِسْحَاقَ بن إِبْرَاهِيمَ بنِ مَخْلَدٍ البَاقَرْحِي، ثُمَّ البَغْدَادِيّ، رَجُل مَسْتُورٌ، مِنْ بَيْت الرِّوَايَة، سَمِعَ الكَثِيرَ، وقال الذهبي في تاريخه: له مشيخة سمعناها. توفي سنة (٥١٦هـ). تاريخ الإسلام (١١/ ٢٥٠) سير أعلام النبلاء (١٩/ ٣٨٤).

(٢) الشَّيْخُ، الإِمَامُ، المُحدِّثُ، الصَّدُوقُ، مُسْنِدُ الآفَاقِ، أَبُو مُحَمَّدٍ الحَسَنُ بنُ عَلِيِّ بنِ مُحَمَّدِ بنِ الحَسَنِ الشيرَازِيُّ ثُمَّ البَغْدَادِيُّ، الجَوْهَرِيُّ، المُقَنَّعِي، كَانَ مِنْ بُحُور الرِّوَايَة، رَوَى الكَثِيْر، وَأَملَى مَجَالِسَ عِدَّة. وَثَّقَهُ الخَطِيبُ، توفي سنة (٤٥٤هـ). سير أعلام النبلاء (١٨/ ٦٨).

(٣) الإِمَامُ، المُحدِّثُ، المُسْنِدُ، أَبُو الحَسَنِ عَلِيُّ بنُ مُحَمَّدِ بنِ أَحْمَدَ بنِ نُصَيْرِ بنِ عَرَفَةَ بنِ لُؤْلُؤٍ البَغْدَادِيُّ الوَرَّاقُ، قَالَ البَرْقَانِيُّ: صَدُوقٌ غَيْر أَنَّهُ رديءُ الكِتَاب. وَقَالَ عُبَيْدُ الله الأَزْهَرِيُّ: ثِقَةٌ. وَقَالَ العَتِيقِيُّ: كَانَ أَكْثَرَ كتُبِهِ بخطِّهِ، وَكَانَ لاَ يَفْهَمُ الحَدِيثَ، وَإِنَّمَا يُحملُ أَمرُهُ عَلَى الصِّدْق. مات سنة (٣٧٧هـ). سير أعلام النبلاء (١٦/ ٣٢٧).

(٤) الإِمَامُ، الثَّبْتُ، الحَافِظُ، مُحَدِّثُ البَصْرَةِ وَشَيْخُهَا وَمُفْتِيهَا، أَبُو يَحْيَى زَكَرِيَّا بنُ يَحْيَى بنِ عَبْدِ الرَّحْمَنِ بنِ بَحْر بنِ عَدِيٍّ الضَّبِّيُّ، البَصْرِيُّ، الشَّافِعِيُّ، السَّاجِيُّ، كَانَ مِنْ أَئِمَّةِ الحَدِيْث. لَهُ كِتَاب (اخْتِلاَف العُلَمَاء) وكِتَاب (علل الحَدِيْث). قال الذهبي: وَلِلسَّاجِي مصَنَّفٌ جليلٌ فِي علل الحَدِيْث يدلُّ عَلَى تبحُّره وَحِفْظِهِ، وَلَمْ تبلُغْنَا أَخْبَارُهُ كَمَا فِي النَّفْسِ. ذكره ابن حجر تمييزاً قال: ثقة فقيه. توفي سنة (٣٠٧هـ). سير أعلام النبلاء (١٤/ ١٩٧) التقريب (٢٠٢٩).

(٥) سُلَيْمَانُ بنُ دَاوُدَ الأَزْدِيُّ، العَتَكِيُّ، أَبُو الرَّبِيعِ الزَّهْرَانِيُّ البَصْرِيُّ، ثقة، لم يتكلم فيه أحد بحجة. التقريب (٢٥٥٦).

(٦) لعله الذي ذكره العُقَيْلِيُّ، قال: (الْقَاسِمُ بْنُ سُلَيْمَانَ رَوَى عَنْهُ الْخَلِيلُ بْنُ مُرَّةَ، وَلَا يَصِحُّ حَدِيثُهُ) أي في قتال القاسطين، رواه القاسم، عَنْ أَبِيهِ، عَنْ جَدِّهِ، عن عمار ﷺ. انظر: الضعفاء الكبير (٣/ ٤٨٠، ترجمة١٥٣٧) لسان الميزان (٦/ ٣٧١).

(٧) لم أجده. وهو من طبقة التابعين.

(٨) **إسناده ضعيف ومرسل.** يَحْيَى بْنُ أَسْعَدَ: هو ابنُ بوش. ورجال الإسناد إليه: سبقوا [٧٣٨].

الحديث أخرجه زكريا السَّاجِيُّ في "جزء من حديثه عن أبي الربيع الزهراني" (مفقود)، ومن طريقه أخرجه المصنِّف.

وأخرجه ابن عدي في الكامل في الضعفاء (٨/ ٤٣٢ - ٤٣٣) من طريق الهذيل بن بلال المدائني، عن عُمَر بْنُ =

[٧٥٦] قَالَ أَبُو أَحْمَدَ ابْنُ عَدِيٍّ الجُرْجَانِيُّ: أبنا جَعْفَرُ بْنُ أَحْمَدَ بْنِ عَاصِمٍ (١)، ثنا ابْنُ مُصَفَّى (٢)، ثنا الأَصْبَغُ بْنُ سَلامٍ (٣)، حَدَّثَنِي عُفَيْرُ بْنُ مَعْدَانَ (٤) قَالَ: أَشْهَدُ بِاللهِ لَسَمِعْتُ سُلَيْمَ بْنَ عَامِرٍ (٥) يَقُولُ: أَشْهَدُ بِاللهِ لَسَمِعْتُ أَبَا أُمَامَةَ يَقُولُ: أَشْهَدُ بِاللهِ لَسَمِعْتُ رَسُولَ اللهِ ﷺ يَقُولُ: «إِنَّ هَذِهِ الآيَةَ نَزَلَتْ فِي القَدَرِيَّةِ ﴿ إِنَّ ٱلْمُجْرِمِينَ فِى ضَلَٰلٍ وَسُعُرٍ ﴾» (٦).

هُوَ فِي "مُسَلْسَلَاتِ" (٧) أَبِي سَعْدٍ السَّمَّانِ الحَافِظِ (٨).

[٧٥٧] قَالَ عَلِيُّ ابْنُ المَدِينِيِّ: سَمِعْتُ يَحْيَى بْنَ سَعِيدٍ وَسَأَلَهُ ابْنُهُ مُحَمَّدٌ (٩) فَقَالَ: يَا أَبَه،

= وَاقِدٍ، عَنْ عَبد اللهِ بْنِ عُمَر، عَنْ أَبِيهِ، عَن جَدِّهِ، بنحوه. وهذيل ضعيف.
وسيأتي برقم [٧٦٨] عن سيار أبي الحكم، بنحوه.

(١) جَعْفَر بن أَحْمَدَ بْنِ عاصم، أَبُو مُحَمَّد البَزَّازُ الدمشقي، المعروف بابن الرواس، وثقه الدارقطني، توفي سنة (٣٠٧). تاريخ بغداد (٨/ ١٠٨) إرشاد القاصي والداني إلى شيوخ الطبراني (٣١٥).

(٢)) مُحَمَّدُ بنُ مُصَفَّى بنِ بُهْلُولٍ القُرَشِيُّ، أَبُو عَبدِ اللهِ الحِمْصِيُّ، صدوق له أوهام، وكان يدلس. التقريب (٦٣٠٤).

(٣) لم أجده.

(٤) عُفَيْرُ بْنُ مَعْدَانَ الحَضْرَمِيُّ، وَيُقَالُ: اليَحْصُبِيُّ، أَبُو عَائِذٍ، وَيُقَالُ: أَبُو مَعْدَانَ الحِمْصِيُّ المُؤَذِّنُ، ضعيف. التقريب (٤٦٢٦).

(٥) سُلَيْمُ بْنُ عَامِرٍ الكَلَاعِيُّ الخَبَائِرِيُّ، أَبُو يَحْيَى الحِمْصِيُّ، ثقة. التقريب (٢٥٢٧).

(٦) **إسناده ضعيف**. أَبُو أُمَامَةَ: هو صُدَيُّ بْنُ عَجْلَانَ البَاهِلِيُّ. وانظر: [٧٤٩].
الحديث أخرجه ابن عدي في الكامل في الضعفاء (٧/ ٩٨) ومنه اقتبس المصنِّف.
وأخرجه ابن عساكر (٣٦/ ٢٦٣ - ٢٦٤) عن عبد الوهاب بن جعفر الميداني، عن الحسن بن منير، عن ابن الرواس، به مسلسلا بـ "أشهد بالله". وانظر تخريج المصنِّف.

(٧) ذكره ابن حجر في المعجم المفهرس (٦٠١).
وأخرجه الشيخ المسنِد محمد ياسين الفاداني في العجالة في الأحاديث المسلسلة (ص١٦ - ١٧) بإسناده إلى السمَّان، عن عبد الوهاب بن جعفر الميداني، به مسلسلا كذلك.

(٨) الإِمَامُ الحَافِظُ، العَلاَّمَةُ البَارِعُ المُتْقِنُ، أَبُو سَعْدٍ إِسْمَاعِيْلُ بْنُ عَلِيِّ بنِ الحُسَيْنِ الرَّازِيّ، السَّمَّان، كَانَ مِنَ الحُفَّاظ الكِبَارِ المُكْثِرِيْنَ الجوَالِين، سَمِعَ مِنْ نَحْوِ أَرْبَعَةِ آلاَف شَيْخ، وَصَنَّفَ كتباً كَثِيْرَة، وَكَانَ يَذْهَب إِلَى الاعتزَال، عفا الله عنه. قال الذهبي في تاريخه: وقع لنا من تأليفه (المسلسلات)، ومع براعته في الحديث، ما نفعه الله به، فالأمرُ لله. توفي سنة (٤٤٥هـ). تاريخ الإسلام (٩/ ٦٦٨) سير أعلام النبلاء (١٨/ ٥٥).

(٩) مُحَمَّدُ بْنُ يَحْيَى بْنُ سَعِيدٍ فَرُّوخ القَطَّانُ، أَبُو صَالِحٍ البَصْرِيُّ، ثقة. التقريب (٦٣٨٤).

الْمَعَاصِي بِقَدَرٍ (١) ؟ قَالَ: نَعَمْ الْمَعَاصِي بِقَدَرٍ. قَالَ: وَسَمِعْتُ يَحْيَى بْنُ سَعِيدٍ يَقُولُ: الْقَدَرُ وَالعِلْمُ وَالكِتَابُ عِنْدَنَا وَاحِدٌ (٢).

[٧٥٨] قَالَ أَبُو بَكْرٍ مُحَمَّدُ بْنُ إِسْحَاقَ بْنِ خُزَيْمَةَ: " وَرَوَى عُثْمَانُ بْنُ الهَيْثَمِ بْنِ جَهْمٍ (٣)، حَدَّثَنَا عَبْدُ الْوَهَّابِ بْنُ مُجَاهِدٍ (٤)، عَنْ أَبِيهِ، عَنِ ابْنِ عَبَّاسٍ قَالَ: نَزَلَتْ هَذِهِ الآيَةُ فِي القَدَرِيَّةِ: ﴿ يَوْمَ يُسْحَبُونَ فِي ٱلنَّارِ عَلَىٰ وُجُوهِهِمْ ذُوقُوا۟ مَسَّ سَقَرَ ﴾ [القمر: ٤٨] . حَدَّثَنَاهُ أَبُو مُوسَى (٥)، ثنا عُثْمَانُ بْنُ الهَيْثَمِ الْمُؤَذِّنُ " (٦).

[٧٥٩] قَالَ البُخَارِيُّ فِي "التَّارِيخ": حَدَّثَنِي إِسْحَاقُ، أبنا بَقِيَّةُ، عَنْ أَرْطَاةَ بْنِ الْمُنْذِرِ (٧)، عَنْ بِشْرٍ (٨)، عَنْ مُجَاهِدٍ، عَنْ أَبِي هُرَيْرَةَ، عَنِ النَّبِيِّ ﷺ قَالَ: «**الكَذِبُ بِقَدَرٍ**».

ذَكَرَهُ فِي تَرْجَمَةِ بِشْرٍ، وَقَالَ: لَا يُتَابَعُ عَلَيْهِ. وَقَالَ: هُوَ حَدِيثٌ مُنْكَرٌ (٩).

---

(١) بِقَدَرٍ: لم يعجمها المصنِّف. والذي في الحلية: "تُقَدَّرُ".

(٢) **صحيح**. يحيى بن سعيد: هو القطان.

أخرجه أبو نُعَيم في حلية الأولياء (٨/ ٣٨١) حَدَّثَنَا مُحَمَّدُ بْنُ أَحْمَدَ بْنِ الْحَسَنِ، ثنا مُحَمَّدُ بْنُ عُثْمَانَ بْنِ أَبِي شَيْبَةَ، ثنا عَلِيُّ بْنُ عَبْدِ اللهِ، به. إسناده صحيح. مُحَمَّدُ بْنُ أَحْمَدَ: هو أَبُو عَلِيٍّ ابْنُ الصَّوَّافِ، ستأتي ترجمته برقم [٧٧٢].

(٣) عُثْمَانُ بْنُ الهَيْثَمِ بن جَهْمِ بنِ عِيْسَى بن حَسَّانِ بنِ الْمُنْذِرِ الأَشَجِّ العَصَرِيُّ العَبْدِيُّ، أَبُو عَمْرٍو البَصْرِيُّ الْمُؤَذِّنُ، ثقة، تغير فصار يتلقن. التقريب (٤٥٢٥).

(٤) عَبْدُ الْوَهَّابِ بْنُ مُجَاهِدِ بنِ جَبْرٍ الْمَكِّيُّ، قال البخاري: قَالَ وكِيع: كَانُوا يَقُولُونَ: إِنَّهُ لم يسمع من أبيه. وقال ابن حجر: متروك، وقد كذَّبه الثوري، ق. التاريخ الكبير (٦/ ٩٨) التقريب (٤٢٦٣).

(٥) مُحَمَّدُ بنُ الْمُثَنَّى بنِ عُبَيْدِ بنِ قَيْسٍ العَنَزِيُّ، أَبُو مُوْسَى الحَافِظُ، الْمَعْرُوفُ بِالزَّمِنِ، ثقة ثبت. مضى [٧٣٦].

(٦) **إسناده ضعيف جدًّا**. وانظر [٧٣٩].

(٧) أَرْطَاةُ بْنُ الْمُنْذِرِ بْنِ الأَسْوَدِ بْنِ ثَابِتٍ الأَلْهَانِيُّ السَّكُونِيُّ، أَبُو عَدِيٍّ الشَّامِيُّ الحِمْصِيُّ، ثقة. التقريب (٢٩٨).

(٨) بِشْرٌ، غير منسوب، يروي عن مجاهد، ذكر المصنِّفُ قولَ البخاري فيه، وقال الذهبي: فيه شيء. وذكره ابن حبان في الثقات وقال: شيخ، يروي المقاطيع، كأنه من أهل الشام. وذكره ابن عدي.

ترجمته: التاريخ الكبير (٢/ ٨٦) الثقات لابن حبان (٦/ ٩٣) الكامل في الضعفاء (٢/ ١٧٧) ميزان الاعتدال (١/ ٣٢٧) لسان الميزان (٢/ ٣١٨) الثقات لابن قطلوبغا (٣/ ٤٠).

(٩) التاريخ الكبير (٢/ ٨٦). بَقِيَّةُ: هو ابْنُ الوَلِيدِ، صدوق كثير التدليس عن الضعفاء. مضى [٧٠٦].

[٧٦٠] أَخْبَرَتْنِي زَيْنَبُ ابْنَةُ الكَمالِ (١)، عَنْ (٢) أَبِي عَلِيٍّ البَكْرِيِّ (٣)، أبنا ابْنُ الأَخْضَرِ (٤)، أبنا إِسْمَاعِيلُ ابْنُ السَّمَرْقَنْدِيِّ (٥)، أبنا أَحْمَدُ ابْنُ النَّقُّورِ (٦)، أبنا عِيسَى بْنُ الجَرَّاحِ (٧)، أبنا أَبُو

(١) أُمُّ عَبْدِ اللهِ زَيْنَبُ بِنْتُ الْكَمَالِ أَحْمَدُ بْنُ عَبْدِ الرَّحِيمِ بْنِ عَبْدِ الْوَاحِدِ بْنِ أَحْمَدَ الْمَقْدِسِيَّةُ، شَيْخَةٌ صَالِحَةٌ مُتَوَاضِعَةٌ خَيِّرَةٌ مُتَوَدِّدَةٌ كَثِيرَةُ الْمُرُوءَةِ، لَمْ تَتَزَوَّجْ، تَفَرَّدَتْ، وَطَالَ عُمُرُهَا وَاشْتَهَرَ ذِكْرُهَا، تُوُفِّيَتْ سَنَةَ (٧٤٠هـ). معجم الشيوخ للذهبي (١/ ٢٤٨)، معجم الشيوخ للسبكي (١٧٤).

(٢) بهذا الإسناد من البكري إلى داود: ذكر ابن حجر إحدى سماعاته لـ (حَدِيث دَاوُد بن عَمْرو الضَّبِّيّ، جمع أبي الْقَاسِم الْبَغَوِيّ، فِي ثَمَانِيَة أَجزَاء). المعجم المفهرس (١١٦٥). وانظر: موارد ابن عساكر في تاريخ دمشق (٢/ ٧٣٣).

(٣) الشَّيْخُ، الإِمَامُ، المُحَدِّثُ، المُفِيْدُ، الرَّحَّالُ، المُسْنِدُ، جَمَالُ المَشَايِخِ، صَدْرُ الدِّيْنِ، أَبُو عَلِيٍّ الحَسَنُ بنُ مُحَمَّدِ بنِ أَبِي الفُتُوْحِ مُحَمَّدِ بنِ مُحَمَّدِ بنِ عَمْرُوْكَ القُرَشِيُّ، التَّيْمِيُّ، البَكْرِيُّ، النَّيْسَابُوْرِيُّ، ثُمَّ الدِّمَشْقِيُّ، الصُّوْفِيُّ، عَمِلَ (الأَرْبَعِيْنَ البَلَدِيَّةَ)، وَعُنِيَ بِهَذَا الشَّأْنِ، وَكَتَبَ العَالِي وَالنَّازِلَ، وَجَمَعَ، وَصَنَّفَ، وَشرعَ فِي ذَيلٍ عَلَى (تَارِيخِ دمشق)، وَعُدِمَتِ المسودةُ، وَمَا هُوَ بِالبَارِعِ فِي الحِفْظِ، وَلاَ هُوَ بِالمُتْقِنِ. قَالَ ابْنُ الحَاجِبِ: كَانَ إِمَاماً، عَالِماً، لَسِناً، فَصِيْحاً، مَلِيْحَ الشَّكلِ، إِلاَّ أَنَّهُ كَثِيْرَ البهتِ، كَثِيْرَ الدَّعَاوِي، عِنْدَهُ مُدَاعبَةٌ وَمُجُوْنٌ، دَاخلَ الأُمَرَاءَ، وَوَلِيَ الحِسْبَةَ، وَلَمْ يَكُنْ مَحْمُوْداً، جَدَّد مَظَالِمَ، وَعِنْدَهُ بَذَاءةُ لِسَانٍ. وقَالَ البِرْزَالِيُّ: كَانَ كَثِيْرَ التَّخلِيطِ. توفي سنة (٦٥٦هـ). سير أعلام النبلاء (٢٣/ ٣٢٨).

(٤) الإِمَامُ، العَالِمُ، المُحَدِّثُ، الحَافِظُ، المُعَمَّرُ، مُفِيْدُ العِرَاقِ، أَبُو مُحَمَّدٍ عَبْدُ العَزِيْزِ بنُ أَبِي نَصْرٍ مَحْمُوْدِ بنِ المُبَارَكِ بنِ مَحْمُوْدٍ الجُنَابَذِيُّ الأَصلِ، البَغْدَادِيُّ، التَّاجِرُ، البَزَّازُ، ابْنُ الأَخْضَرِ، كَانَ ثِقَةً، فَهِماً، خَيِّراً، دَيِّناً، عَفِيْفاً، وثقه ابن نقطة وابن النجار. توفي سنة (٦١١هـ). سير أعلام النبلاء (٢٢/ ٣١).

(٥) الشَّيْخُ، الإِمَامُ، المُحَدِّثُ المُفِيْدُ، المُسْنِدُ، أَبُو القَاسِمِ إِسْمَاعِيْلُ بنُ أَحْمَدَ بنِ عُمَرَ بنِ أَبِي الأَشْعَثِ السَّمَرْقَنْدِيُّ، الدِّمَشْقِيُّ المَوْلِدِ، البَغْدَادِيُّ الوَطَنِ، صَاحِبُ المَجَالِسِ الكَثِيرَة. قال الذهبي في تاريخه: "أملى في جامع المنصور الجُمَعَ زيادةً على ثلاثمائة مجلس". وثقه ابْنُ عَسَاكِرَ والسِّلَفِيُّ. وَقَالَ ابْنُ نَاصِرٍ: كَانَ دَلاَّلاً، وَكَانَ سَيِّءَ المُعَامِلَةِ، يُخَافُ مِنْ لِسَانِهِ، يُخَالِطُ الأَكَابِرَ بِسَبَبِ الكُتُبِ. توفي سنة (٥٣٦هـ). تاريخ الإسلام (١١/ ٦٥٠) سير أعلام النبلاء (٢٠/ ٢٨).

(٦) الشَّيْخُ الجَلِيلُ، الصَّدُوقُ، مُسْنِدُ العِرَاقِ، أَبُو الحُسَيْنِ أَحْمَدُ بنُ مُحَمَّدِ بنِ أَحْمَدَ بنِ عَبْدِ اللهِ بنِ النَّقُّورِ البَغْدَادِيُّ، البَزَّازُ، تَفَرَّدَ بِأَجزَاء عَالِيَة، وَكَانَ صَحِيحَ السَّمَاعِ، مُتحرِّياً فِي الرِّوَايَة، قَالَ الخَطِيبُ: كَانَ صَدُوقاً. وَقَالَ ابْنُ خَيْرُوْنَ: ثِقَة. توفي سنة (٤٧٠هـ). سير أعلام النبلاء (١٨/ ٣٧٢).

(٧) الشَّيْخُ الجَلِيلُ، العَالِمُ، المُسْنِدُ، أَبُو القَاسِمِ عِيسَى بنُ عَلِيِّ بنِ عِيْسَى بنِ دَاوُدَ بنِ الجَرَّاحِ البَغْدَادِيُّ، وَالِدُ الوَزِيرِ العَادِلِ أَبِي الحَسَنِ، أَمْلَى عِدَّةَ مَجَالِسَ، قَالَ الخَطِيبُ: كَانَ ثَبْتَ السَّمَاعِ، صَحِيحَ الكِتَابِ. وَقَالَ أَبُو الفَتْحِ بنُ أَبِي الفَوَارِسِ: كَانَ يُرمَى بِشَيْءٍ مِنْ مَذْهَبِ الفَلاَسِفَةِ. وَقَالَ ابنُ إِسْحَاقَ النَّدِيْمُ: كَانَ عِيسَى أَوْحَدَ زَمَانِهِ فِي عِلْمِ المَنْطِقِ وَالعُلُومِ القَدِيمَةِ، لَهُ مُؤَلَّفٌ فِي اللُّغَةِ الفَارِسِيَّة. قَالَ الذَّهَبِيُّ: لَقَدْ شَانَتْهُ هَذِهِ العُلومُ وَمَا زَانَتْهُ، وَلَعَلَّهُ رُحِمَ بِالحَدِيثِ إِنْ شَاءَ

=

القَاسِمِ البَغَوِيُّ، ثنا دَاوُدُ بْنُ عَمْرٍو [1]، ثنا إِسْمَاعِيلُ ابْنُ عُلَيَّةَ [2]، عَنْ أَبِي هَارُونَ الغَنَوِيِّ [3]، ثنا أَبُو سُلَيْمَانَ الأَزْدِيُّ [4]، عَنْ أَبِي يَحْيَى مَوْلَى ابْنِ عَفْرَاءَ [5] قَالَ: أَتَيْتُ ابْنَ عَبَّاسٍ وَمَعِي رَجُلَانِ مِنَ الَّذِينَ يَذْكُرُونَ القَدَرَ أَوْ يَنْصُرُونَهُ، فَقُلْتُ: يَا ابْنَ عَبَّاسٍ، مَا تَقُولُ فِي القَدَرِ - أَوْ إِنَّ هَؤُلَاءِ أَتَوْكَ يَسْأَلُونَكَ عَنِ القَدَرِ - إِنْ زَنَا زَانٍ أَوْ سَرَقَ أَوْ شَرِبَ الخَمْرَ؟ قَالَ: فَحَسَرَ قَمِيصَهُ حَتَّى أَخْرَجَ مَنْكِبَهُ، فَقَالَ: لَعَلَّكَ يَا أَبَا يَحْيَى مِنَ الَّذِينَ يَذْكُرُونَ القَدَرَ أَوْ يُكَذِّبُونَ بِهِ؟ وَاللهِ لَوْ أَعْلَمُ أَنَّكَ مِنْهُمْ أَوْ هَذَانِ مَعَكَ لَجَاهَدْتُكُمْ، إِنْ زَنَا فَبِقَدَرٍ، وَإِنْ سَرَقَ فَبِقَدَرٍ، وَإِنْ شَرِبَ الخَمْرَ فَبِقَدَرٍ [6].

[٧٦١] قَالَ أَبُو عَبْدِ الرَّحْمَنِ النَّسَائِيُّ فِي "كِتَابِ الكُنَى" [7]: أَخْبَرَنَا إِسْحَاقُ بْنُ إِبْرَاهِيمَ [8]، ثنا الصَّلْتُ بْنُ مَسْعُودٍ [9]، ثنا أَبُو الزَبْدلِ زُهَيرُ بْنُ هُنَيْدَةٍ [1]، عَنْ حَسَّانِ بْنِ

= اللهُ. مات سنة (٣٩١هـ). سير أعلام النبلاء (١٦/ ٥٤٩).

(١) دَاوُدُ بنُ عَمْرِو بنِ زُهَيْرِ بنِ عَمْرٍو الضَّبِّيُّ، أَبُو سُلَيْمَانَ البَغْدَادِيُّ، ثقة. التقريب (١٨٠٣).

(٢) الإِمَامُ، العَلَّامَةُ، الحَافِظُ، الثَّبْتُ، إِسْمَاعِيلُ بنُ إِبْرَاهِيمَ بنِ مِقْسَمٍ الأَسَدِيُّ، أَبُو بِشْرٍ البَصْرِيُّ، المَشْهُورُ: بِابْنِ عُلَيَّةَ؛ وَهِيَ أُمُّهُ. قال ابن حجر: ثقة حافظ، توفي سنة (١٩٣هـ) ع. سير أعلام النبلاء (٩/ ١٠٧) التقريب (٤١٦).

(٣) إِبْرَاهِيمُ بْنُ العَلَاءِ، أَبُو هَارُونَ الغَنَوِيِّ، ثقة، خ. التقريب (٨٤٢٢).

(٤) أَبُو سُلَيْمَانَ الأَزْدِيُّ، سكت عنه البخاري وابن أبي حاتم. ترجمته: التاريخ الكبير (٩/ ٣٧) الكنى والأسماء لمسلم (١٤٠٠) الجرح والتعديل (٩/ ٣٨٠) فتح الباب في الكنى والألقاب (٣٤٢٤).

(٥) مِصْدَعٌ أَبُو يَحْيَى الأَعْرَجُ المُعَرْقَبُ، مَوْلَى مُعَاذِ بْنِ عَفْرَاءَ الأَنْصَارِيُّ، مقبول، م ٤. التقريب (٦٦٨٣).

(٦) **إسناده ضعيف.**

الحديث أخرجه دَاوُدُ بنُ عَمْرٍو الضَّبِّيُّ في حديثه – جمع أبي القاسم البَغَوِيِّ - (مفقود)، ومن طريقه أخرجه المصنِّف.

وأخرجه عبد الله في السنة (٩٣٧) وابن بطة في الإبانة الكبرى (٤/ ٤٥، ١٦٣) واللالكائي في شرح أصول الاعتقاد (١٢٢٩) (١٢٣٠) (١٢٨٩) من طريق أَبِي هَارُونَ الغَنَوِيِّ، بهذا الإسناد.

(٧) في عداد المفقود، وذكره السخاوي في فتح المغيث (٤/ ٢١٣) وفصَّل في منهج تأليف النسائي فيه.

(٨) إِسْحَاقُ بنُ إِبْرَاهِيمَ بنِ يُونُسَ بنِ مُوسَى بنِ مَنْصُورٍ المَنْجَنِيقِيُّ الوَرَّاقُ، أَبُو يَعْقُوبَ البَغْدَادِيُّ، ثقة حافظ. التقريب (٣٣٥).

(٩) الصَّلْتُ بْنُ مَسْعُودِ بْنِ طَرِيفٍ الجَحْدَرِيُّ، أَبُو بكر، ويقال: أبو محمد البَصْرِيُّ، القاضي، ثقة ربما وهم، م. التقريب =

شبر(٢) قَالَ: قَالَ عَبْدُ اللهِ بْنُ عَامِرٍ(٣): بَلَغَنِي أَنَّ رَسُولَ اللهِ ﷺ قَالَ: «**الطَّيْرُ يَجْرِي بِقَدَرٍ**»(٤).

[٧٦٢] قَالَ أَبُو سَعِيدِ ابْنُ يُونُسَ فِي "تَارِيخِ مِصْرَ": حَدَّثَنِي أَبِي(٥)، عَنْ جَدِّي(٦)، ثنا ابْنُ وَهْبٍ، حَدَّثَنِي عَيَّاشُ بْنُ عُقْبَةَ الْحَضْرَمِيُّ(٧)، عَنْ مُوسَى بْنِ وَرْدَانَ(٨)، عَنْ أَبِي سَعِيدٍ الْخُدْرِيِّ قَالَ: قِيلَ: يَا رَسُولَ اللهِ، إِنَّ يَهُودَ تَقُولُ: أَنَّ الْعَزْلَ هُوَ الْمَوْءُودَةُ الصُّغْرَى. فَقَالَ رَسُولُ اللهِ ﷺ: «**كَذَبَتْ يَهُودُ**» وَقَالَ رَسُولُ اللهِ ﷺ: «**لَوْ أَفْضَيْتَ إِلَيْهَا لَمْ يَكُنْ إِلَّا بِقَدَرٍ**»(٩).

[٨٢/ ب](١٠)

= (٢٩٥٠).

(١) كذا، وهو أَبُو الذَّيَّالِ زُهَيْرُ بْنُ هُنَيْدَةَ الْعَدَوِيُّ، ويقال في ضبط اسم أبيه: "هُنَيْد". وانظر تفصيل ضبطها في حاشية طبعة تدمري لتاريخ الإسلام (١١/ ١٢٧).

سكت عنه البخاري وابن أبي حاتم، وذكره ابن حبان في الثقات، وقال الذهبي: بَصْرِيٌّ مُقِلٌّ، مَحَلُّهُ الصِّدْقُ إِنْ شَاءَ اللهُ تَعَالَى.

التاريخ الكبير (٣/ ٤٢٩) الجرح والتعديل (٣/ ٥٩٠) ثقات ابن حبان (٦/ ٣٣٨) تاريخ الإسلام (٤/ ٦٢٣) ط: بشار. المقتنى في سرد الكنى للذهبي (٢١٢١).

(٢) لم يعجم العين، ويحتمل أن تكون أيضا: (شتر) أو (شير). انظر: الإكمال لابن ماكولا (٥/ ١٠). ولم أجده.

(٣) لم أميزه.

(٤) **إسناده ضعيف**. وقد صح من حديث عائشة، انظر [٧٥٠].

(٥) أحمد بن يونس بن عبد الأعلى، أبو الحسن الصَّدَفِيُّ، حدث عن أبيه وغيره. حدث عنه ابنه عبد الرحمن صاحب التاريخ، وقال: كان من البكائين. ورَّخ ابن زبر وفاته في (٣٠٢هـ). تاريخ مولد العلماء ووفياتهم لابن زبر (٢/ ٦٣٢) الثقات لابن قطلوبغا (٢/ ١٣٧).

(٦) يُونُسُ بْنُ عَبْدِ الأَعْلَى بنِ مَيْسَرَةَ بنِ حَفْصِ بنِ حَيَّانَ الصَّدَفِيُّ، أَبُو مُوسَى المِصْرِيُّ، ثقة. التقريب (٧٩٠٧).

(٧) عَيَّاشُ بْنُ عُقْبَةَ بْنِ كُلَيْبٍ الحَضرَمِيُّ، أَبُو عُقْبَةَ المِصْرِيُّ، صدوق. التقريب (٥٢٧٠).

(٨) مُوسَى بنُ وَرْدَانَ القُرَشِيُّ العَامِرِيُّ مَوْلاَهُم، أَبُو عُمَرَ المِصْرِيُّ القَاصُّ، صدوق ربما أخطأ. التقريب (٧٠٢٣).

(٩) **حديث صحيح، وهذا إسناد حسن**. أحمد بن يونس توبع. وابْنُ وَهْبٍ: هو عَبْدُ اللهِ المِصْرِيُّ، ثقة، مضى [٧٣٧].

أخرجه الطحاوي في شرح المعاني (٤٣٤٨) وشرح المشكل (١٩١٨) حَدَّثَنَا يُونُسُ (بن عبد الأعلى)، به.

وأخرجه مسلم (١٤٣٨)-(١٢٨) عَنْ مَعْبَدِ بْنِ سِيرِينَ، عَنْ أَبِي سَعِيدٍ الْخُدْرِيِّ، بنحوه، دون ذكر اليهود.

(١٠) ذكرنا أن هناك خلل في ترتيب الألواح نبه عليها المنصنِّف، فنعود الآن لما تركناه من اللوحات، وهي بالرقم المذكور.

[٧٦٣] قَالَ سُرَيْجُ بْنُ يُونُسَ [١]: ثنا سَعِيدُ بْنُ سَالِمٍ الْقَدَّاحُ [٢]، ثنا مُوسَى بْنُ عُبَيْدَةَ [٣]، عَنْ مُحَمَّدِ بْنِ كَعْبٍ قَالَ: كَانَ الْقَدَرُ قَبْلَ الْبَلَاءِ، ثُمَّ قَرَأَ: ﴿فَالْتَقَى الْمَاءُ عَلَى أَمْرٍ قَدْ قُدِرَ﴾ [القمر: ١٢] [٤].

[٧٦٤] ذَكَرَ أَبُو عُمَرَ الطَّلَمَنْكِيُّ مَا ذَكَرَهُ جَرِيرُ بْنُ عَبْدِ الْحَمِيدِ [٥]: عَنْ فُضَيْلِ بْنِ غَزْوَانَ [٦]، عَنْ مُحَمَّدِ بْنِ كَعْبٍ وَزَيْدِ بْنِ عَلِيٍّ [٧] قَالَا فِي قَوْلِ اللهِ: ﴿ذُوقُوا مَسَّ سَقَرَ ﴿٤٨﴾ إِنَّا كُلَّ شَيْءٍ خَلَقْنَاهُ بِقَدَرٍ﴾ [القمر: ٤٨-٤٩] قَالَ: نَزَلَتْ تَعْيِيراً لِأَهْلِ الْقَدَرِ [٨].

[٧٦٥] قَالَ أَبُو بَكْرٍ أَحْمَدُ بْنُ جَعْفَرِ بْنِ حَمْدَانَ بْنِ مَالِكٍ الْقَطِيعِيُّ: حَدَّثَنَا أَبُو يَعْلَى حَمْزَةُ بْنُ دَاوُدَ الْأُبُلِّيُّ [٩] بِالْأُبُلَّةِ، ثنا عُثْمَانُ بْنُ حَفْصٍ الضَّبِّيُّ [١]، ثنا مَسْلَمَةُ بْنُ عَلْقَمَةَ [٢]، عَنْ دَاوُدَ

---

(١) سُرَيْجُ بْنُ يُونُسَ بنِ إِبْرَاهِيمَ الْبَغْدَادِيُّ، أَبُو الْحَارِثِ الْعَابِدُ، ثقة عابد. التقريب (٢٢١٩).

(٢) سَعِيدُ بْنُ سَالِمٍ الْقَدَّاحُ، أَبُو عُثْمَانَ الْمَكِّيُّ، صدوق يهم، ورمي بالإرجاء، وكان فقيها. التقريب (٢٣١٥).

(٣) مُوسَى بْنُ عُبَيْدَةَ بْنِ نَشِيطِ بْنِ عَمْرِو بْنِ الْحَارِثِ الرَّبَذِيُّ، أَبُو عَبْدِ الْعَزِيزِ الْمَدَنِيُّ، ضعيف ولا سِيَّمَا في عبد الله بن دينار، وكان عابدا. التقريب (٦٩٨٩).

(٤) **إسناده حسن بالمتابعة**. محمد بن كعب: هو الْقُرَظِيُّ، ثقة عالم، مضى [٧٤٥].

وأخرجه الطبري في تفسيره (٢٢/ ٥٧٨) وابن بطة في الإبانة الكبرى (٤/ ٢٠٩) من طريق سفيان الثوري.

وأخرجه ابن بطة أيضا (٤/ ٢١٢) من طريق وكيع بن الجراح، كلاهما: عَنْ مُوسَى بْنِ عُبَيْدَةَ، به، وفيه زيادة.

وأخرجه الخرائطي في مكارم الأخلاق (١٠٣١) حَدَّثَنَا صَالِحُ بْنُ أَحْمَدَ بْنِ حَنْبَلٍ، حَدَّثَنِي أَبِي، حَدَّثَنَا هَاشِمُ بْنُ الْقَاسِمِ، حَدَّثَنَا مُحَمَّدُ بْنُ مُسْلِمٍ، أَخْبَرَنِي أَيُّوبُ بْنُ مُوسَى، عَنْ مُحَمَّدِ بْنِ كَعْبٍ، به. إسناده حسن من أجل محمد بن مُسْلِمِ بن أَبِي الْوَضَّاحِ، صدوق يهم. التقريب (٦٢٩٨)، وبقية رجاله ثقات. أَيُّوبُ بْنُ مُوسَى: هو أبو موسى الأموي المكي.

(٥) جَرِيرُ بْنُ عَبْدِ الْحَمِيدِ بْنِ قُرْطٍ، أَبُو عَبْدِ اللهِ الضَّبِّيُّ الْكُوفِيُّ، ثُمَّ الرَّازِيُّ، ثقة صحيح الكتاب، قيل: كان في آخر عمره يهم من حفظه، توفي سنة (١٨٨هـ). التقريب (٩١٦).

(٦) فُضَيْلُ بْنُ غَزْوَانَ بنِ جَرِيرٍ الضَّبِّيُّ، أَبُو الْفَضْلِ الْكُوفِيُّ، ثقة. التقريب (٥٤٣٤).

(٧) زَيْدُ بْنُ عَلِيِّ بنِ الْحُسَيْنِ بنِ عَلِيِّ بْنِ أَبِي طَالِبٍ الْقُرَشِيُّ الْهَاشِمِيُّ، أَبُو الْحُسَيْنِ الْمَدَنِيُّ، ثقة. التقريب (٢١٤٩).

(٨) **خبر صحيح**. الطَّلَمَنْكِيُّ: هو أَبُو عُمَرَ أَحْمَدُ بْنُ مُحَمَّدِ بنِ عَبْدِ اللهِ بنِ لُبِّ الْمَعَافِرِيُّ، مضى [٧٣٥]، وانظر [٧٤٣].

(٩) قال السهمي: سألتُ الدَّارَقُطْنِيَّ عن حمزة بن داود بن سليمان بن الحكم بن الحجاج بن يوسف المؤدِّب، أبي يَعْلَى =

دَاوُدَ بْنِ أَبِي هِنْدٍ (٣)، عَنِ الحَسَنِ قَالَ: الأَمْرَاضُ بِقَدَرٍ، وَالأَرْزَاقُ بِقَدَرٍ، وَالعَافِيَةُ بِقَدَرٍ، وَالبَلَاءُ بِقَدَرٍ (٤).

[٧٦٦] أَخْبَرَنَا سُلَيْمَانُ بْنُ حَمْزَةَ وَالقَاسِمُ بْنُ أَبِي غَالِبٍ (٥) قَالَا:

= بِالأُبُلَّةِ؟ فقال: ذاك لا شيء. سؤالات حمزة السهمي (٢٧٨)، إرشاد القاصي والداني إلى شيوخ الطبراني (٤٢٨).

(١) أبو عمرو عثمان بن حفص بن عمر بن سليمان الضَّبِّيُّ، قال ابن أبي حاتم: "روى عن مسلمة بن علقمة وفضالة بن حصين، سمع منه أبي بالبصرة في الرحلة الثالثة". الجرح والتعديل (٦/ ١٤٨).

وهناك آخر: هو أَبُو عَمْرو عُثْمَان بن عُمَر الضَّبِّيّ البَصرِيّ، التذييل على كتب الجرح (٥٢٦) إرشاد القاصي والداني (٦٥٠).

(٢) مَسْلَمَةُ بْنُ عَلْقَمَةَ المَازِنِيُّ، أَبُو مُحَمَّدٍ البَصْرِيُّ، صدوق له أوهام. التقريب (٦٦٦١).

(٣) دَاوُدُ بنُ أَبِي هِنْدٍ دِيْنَارِ بنِ عُذَافِرٍ القُشَيْرِيُّ، أَبُو مُحَمَّدٍ البَصْرِيُّ، ثقة متقن، كان يهم بأخرة. التقريب (١٨١٧).

(٤) **خبر صحيح، وهذا إسناد ضعيف**. الحسن: هو البصري.

وأخرجه الفريابي في القدر (٢٩٥) وعنه الآجري في الشريعة (٤٦٢)، وأخرجه اللالكائي في شرح أصول الاعتقاد (١٢٥٥) من طريق قُتَيْبَةَ بْنِ سَعِيدٍ، عَنْ حَمَّادِ بْنِ زَيْدٍ، عَنْ عَوْفٍ الأَعْرَابِي، عَنِ الحَسَنِ، بنحوه، وفي أوله زيادة (مَنْ كَفَرَ بِالْقَدَرِ فَقَدْ كَفَرَ بِالإِسْلَامِ..). إسناده صحيح.

وأخرجه معمر في جامعه (٢٠٠٨٥) وعبد الرزاق في تفسيره (١٣٩١) وعبد الله في زياداته على الزهد (١٦٤٥) وأخرجه في السنة (٩٣٤) والفريابي في القدر (٢٩٥) والآجري في الشريعة (٤٦٨) وابن بطة في الإبانة (٤/ ١٨٠، ١٨٣، ١٨٩، ١٩٣، ١٩٤ - ١٩٥) واللالكائي في شرح أصول الاعتقاد (١٢٥٤) والبيهقي في القضاء والقدر (٢٧٨) (٥١٤) (٥١٥) (٥١٦) من طرق عن الحسن، بنحوه، وبعضهم يختصره بالجملة الأولى "الكفر بالقدر".

وقال الآجري: بَطَلَتْ دَعْوَى الْقَدَرِيَّةِ عَلَى الحَسَنِ، إِذْ زَعَمُوا أَنَّهُ إِمَامُهُمْ، يُمَوِّهُونَ عَلَى النَّاسِ، وَيَكْذِبُونَ عَلَى الحَسَنِ، لَقَدْ ضَلُّوا ضَلَالًا بَعِيدًا، وَخَسِرُوا خُسْرَانًا مُبِينًا.

(٥) بَهَاءُ الدِّينِ أَبُو مُحَمَّدٍ الْقَاسِمُ بْنُ الشَّيْخِ بَدْرِ الدِّينِ أَبِي غَالِبِ المُظَفَّرِ بْنِ نَجْمِ الدِّينِ بْنِ أَبِي الثَّنَاءِ مَحْمُودِ بْنِ تَاجِ الأُمَنَاءِ أَبِي الْفَضْلِ أَحْمَدَ بْنِ مُحَمَّدِ بْنِ الحَسَنِ بْنِ هِبَةِ اللهِ بْنِ عَبْدِ اللهِ بْنِ الحُسَيْنِ بْنِ عَسَاكِرَ الدِّمَشْقِيُّ، الطَّبِيبُ، قال عنه ابن كثير: (شَيْخُنَا الجَلِيلُ المُسْنِدُ المُعَمَّرُ الرُّحْلَةُ)، وَكَانَ قَدِ اشْتَغَلَ بِالطِّبِّ، وَكَانَ يُعَالِجُ النَّاسَ بِغَيْرِ أُجْرَةٍ، وَكَانَ يَحْفَظُ كَثِيرًا مِنَ الأَحَادِيثِ وَالحِكَايَاتِ وَالأَشْعَارِ، وَلَهُ نَظْمٌ. رَوَى مَا لَا يُوصَفُ كَثْرَةً، وَخَرَّجَ له البرزالي مشيخةً، وابن طغرلبك «معجماً» كبيراً جمع فيه شيوخه، فبلغوا أكثر من ٥٧٠ شيخًا. قال الذهبي: (كَانَ حَسَنَ الْبِشْرِ حُلْوَ المُحَاضَرَةِ، وَاللهُ يُسَامِحُهُ وَإِيَّانَا، عَلَيْهِ مَآخِذُ فِي دِينِهِ وَنِحْلَتِهِ)، توفي سَنَةَ (٧٢٣هـ). انظر: البداية والنهاية (١٨/ ٢٣٢) معجم الشيوخ الكبير للذهبي (٢/ ١١٧). شذرات الذهب (٨/ ١١٠).

أَنْبَأَنَا [١] مَحْمُودُ بْنُ إِبْرَاهِيمَ [٢]، أنا الحَسَنُ بْنُ العَبَّاسِ [٣]، أنا أَبُو الخَيْرِ مُحَمَّدُ بْنُ أَحْمَدَ [٤]، أنا عُثْمَانُ بْنُ أَحْمَدَ الْبُرْجِيُّ [٥]، أبنا مُحَمَّدُ بْنُ عُمَرَ الْجُورْجِيرِيُّ [٦]، نا إِسْحَاقُ بْنُ الْفَيْضِ، ثنا القَاسِمُ - هُوَ ابْنُ الحَكَمِ - [٧]، عَنِ الثَّوْرِيِّ، عَنِ ابْنِ طَاوُسٍ، عَنْ أَبِيهِ، عَنِ ابْنِ عَبَّاسٍ قَالَ: العَجْزُ وَالكَيْسُ مِنَ القَدَرِ [٨].

---

(١) بهذا الإسناد من محمود إلى ابن الفَيْضِ: ذكر ابن حجر سماعه لـ (جُزْء إِسْحَاق بن الْفَيْضِ). المعجم المفهرس (١٤٣٥).

(٢) الشَّيْخُ الأَصِيلُ، المُعَمَّرُ، مُسْنِدُ أَصْبَهَانَ، أَبُو الوَفَاءِ جَمَالُ الدِّيْنِ مَحْمُودُ بنُ إِبْرَاهِيمَ بن سُفْيَانَ بنِ إِبْرَاهِيمَ ابْنِ الشَّيْخِ أَبِي عَمْرٍو عَبْدِ الوَهَّابِ ابْنِ حَافِظِ المُشْرِقِ أَبِي عَبْدِ اللهِ بنِ مَنْدَةَ العَبْدِيُّ، الأَصْبَهَانِيُّ. سَمِعَ الحَدِيثَ فِي الخَامِسَةِ مِنْ عُمُرِهِ، وَمَاتَ شَهِيداً إِعْدَامًا تَحْتَ السَّيْفِ سَنَةَ (٦٣٢هـ). العبر في خبر من غبر (٣/ ٢١٤) سير أعلام النبلاء (٢٢/ ٣٨٢).

(٣) الشَّيْخُ، الإِمَامُ، المُفْتِي، القُدْوَةُ، المُسْنِدُ، شَيْخُ أَصْبَهَانَ، أَبُو عَبْدِ اللهِ الحَسَنُ بنُ العَبَّاسِ بنِ عَلِيِّ بنِ حَسَنِ بنِ عَلِيِّ بنِ الحَسَنِ بنِ مُحَمَّدِ بنِ الحَسَنِ بنِ عَلِيِّ بنِ رُسْتُمَ الرُّسْتُمِيُّ، الأَصْبَهَانِيُّ، الفَقِيْهُ، الشَّافِعِيُّ، الزَّاهِدُ، إِمَامٌ فَاضِلٌ، مُفْتِي الشَّافِعِيَّةِ، وَهُوَ عَلَى طَرِيقَةِ السَّلَفِ، توفي سنة (٥٦١هـ). سير أعلام النبلاء (٢٠/ ٤٣٢).

(٤) الشَّيْخُ المُعَمَّرُ، الثِّقَةُ الكَبِيْرُ، أَبُو الخَيْرِ مُحَمَّدُ بنُ أَحْمَدَ بنِ مُحَمَّدِ بنِ عُمَرَ بنِ القَاسِمِ بنِ عَبْدِ اللهِ بنِ عَلِيِّ بنِ إِسْحَاقَ بنِ سندَارَ الأَصْبَهَانِيُّ، المُقَدِّرُ، المُهَنْدِسُ، المُؤَذِّنُ، الصُّوْفِيُّ، شُهِرَ بِالبَاغْبَانِ، آخِرُ مَنْ رَوَى عَنْهُ بِالإِجَازَةِ: كَرِيْمَةُ القُرَشِيَّةُ، وَعَجِيْبَةُ البَاقدَارِيَةُ. قَالَ ابْنُ نُقْطَةَ: هُوَ ثِقَةٌ، صَحِيْحُ السَّمَاعِ. مَاتَ سَنَةَ (٥٥٩هـ). سير أعلام النبلاء (٢٠/ ٣٧٨).

المُقَدِّرُ: يقال هذا لمن يعلم الفرائض والمقدرات والحساب. اللباب (٣/ ٢٤٦). والبَاغْبَانُ: هذه النسبة إلى حفظ الباغ، وهو البستان. الأنساب (٢/ ٤٤).

(٥) عُثْمَانُ بْنُ أَحْمَدَ بْنِ إِسْحَاقَ بْنِ بُنْدَارٍ، أَبُو الفَرَجِ الأَصْبَهَانِيُّ البُرْجِيُّ، نِسْبَةً إِلَى قَرْيَةِ "بُرْج"، وَهِيَ مِنْ قُرَى أَصْبَهَانَ، وَثَّقَهُ السَّمْعَانِيُّ. الأنساب (٢/ ١٤٠) وانظر: تاريخ أصبهان لأبي نُعَيْمٍ (١/ ٤٢٤) التقييد لابن نقطة (٥٢٨) تاريخ الإسلام (٩/ ١٠٨).

(٦) الشَّيْخُ، المُحَدِّثُ، الصَّدُوقُ، أَبُو جَعْفَرٍ مُحَمَّدُ بنُ عُمَرَ بنِ حَفْصٍ الأَصْبَهَانِيُّ الجُورجِيرِيُّ، قال السمعاني: كان أحد الثقات المعدلين، صاحب أصول، وهذه النسبة إلى "جُورْجِيرَ"، وهي محلة معروفة كبيرة بأصبهان. توفي سنة (٣٣٠هـ). الأنساب (٣/ ٣٩٣ - ٣٩٤) سير أعلام النبلاء (١٥/ ٢٧١، ٣٧٥).

(٧) القَاسِمُ بْنُ الحَكَمِ بْنِ كَثِيرٍ العُرَنِيُّ، أَبُو أَحْمَدَ الكُوفِيُّ، صدوق فيه لين، التقريب (٥٤٥٥).

(٨) **صحيح، وهذا إسناد حسن.** سُلَيْمَانُ بْنُ حَمْزَةَ: مضى [٧٤١]. وإِسْحَاقُ بْنُ الْفَيْضِ: وثقه بعضهم، مضى [٧٣٦].
الحديث أخرجه إِسْحَاقُ بْنُ الْفَيْضِ في جزئه (مفقود)، ومن طريقه أخرجه المصنِّف. وانظر: [٧٣٩]

[٧٦٧] أَخْبَرَنَا دَاوُدُ بْنُ العَطَّارِ (١)، أنا أَحْمَدُ بْنُ هِبَةِ اللهِ الكَهْفِيُّ (٢)، أنا (٣) ابْنُ طَبَرْزَذَ (٤)، أنا ابْنُ الطَّرَّاحِ (٥)، أنا أَبُو الفَرَجِ المُخْبِزِيُّ (٦)، أبنا عُبَيْدُ اللهِ ابْنُ حَبَابَةَ (٧)، أبنا أَبُو بَكْرِ بْنُ نَيْرُوزَ (٨)، ثنا إِسْحَاقُ بْنُ الضَّيْفِ، ثنا زَيْدُ بْنُ السَّكَنِ (٩)، ثنا عَبْدُ اللهِ بْنُ عَمْرِو بْنِ مُسْلِمٍ (١)، عَنْ أَبِيهِ قَالَ:

---

(١) دَاوُدُ بْنُ إِبْرَاهِيمَ بْنِ دَاوُدَ بْنِ سُلَيْمَانَ ابْنِ الْعَطَّارِ الدِّمَشْقِيُّ الشَّافِعِيُّ، الشَّيْخُ جَمَالُ الدِّينِ أَبُو سُلَيْمَانَ، رجلٌ جيدٌ، نَسَخَ كَثِيرًا بِخَطِّهِ، قال السبكي. وقال الذهبي: كَانَ رَفِيقِي إِلَى مِصْرَ.، وَهُوَ ابْنُ أُمِّي مِنَ الرَّضَاعِ. مات سنة (٧٥٢هـ). معجم شيوخ الذهبي (١/ ٢٣٦) معجم شيوخ السبكي (٤٩) الدرر الكامنة (١٦٧٧).

(٢) أَحْمَد بْن هبة اللَّه بْن أَحْمَد بْن عَبْد الواحد بْن عَبْد الوهاب، السُّلَميّ، أبو الْعَبَّاس الكَهْفِيُّ، توفي سنة (٦٧١هـ). تاريخ الإسلام (١٥/ ٢٢٤).

(٣) بهذا الإسناد من ابن طَبَرْزَذَ إلى ابن نَيْرُوزَ: ذكر ابن حجر سماعه لـ (الْجُزْء الثَّانِي من حَدِيث ابْن نَيْرُوزَ الْأَنْمَاطِيِّ). المعجم المفهرس (١٦١٠). وانظر: موارد ابن عساكر في تاريخ دمشق (٢/ ٨٩٧).

(٤) الشَّيْخُ، المُسْنِدُ الكَبِيْرُ، الرِّحْلَةُ، أَبُو حَفْصٍ عُمَرُ بنُ مُحَمَّدِ بنِ مُعَمَّرِ بنِ أَحْمَدَ بنِ يَحْيَى بنِ حَسَّانٍ البَغْدَادِيُّ، الدَّارَقَزِّيُّ، المُؤَدِّبُ، وَيُعْرَفُ بِابْنِ طَبَرْزَذَ. وَالطَّبَرْزَذ- بِذَالٍ مُعْجَمَةٍ-: هُوَ السُّكَّرُ. قَالَ ابْنُ نُقْطَةَ: هُوَ مُكْثِرٌ، صَحِيْحُ السَّمَاعِ، ثِقَةٌ فِي الحَدِيْثِ. تُوُفِّيَ سَنَةَ (٦٠٧هـ). سير أعلام النبلاء (٢١/ ٥٠٧).

أقول: تكلَّموا فيه لأخذه الأجرة على التحديث، ونُسِبَ إليه الإخلال بالصلوات، لكن قال ابن خلكان: [كان فيه صلاح وخير]، وقد أجاب الذهبي عن بعض كلامهم فيه، ﷺ. وفيات الأعيان (٤٩٩).

(٥) الشَّيْخُ، العَالِمُ، الصَّالِحُ، المُسْنِدُ، أَبُو مُحَمَّدٍ يَحْيَى بنُ عَلِيِّ بنِ مُحَمَّدِ بنِ عَلِيِّ بنِ الطَّرَّاحِ البَغْدَادِيُّ، المُدِيرُ، قَالَ السَّمْعَانِيُّ: كَتَبْتُ عَنْهُ الكَثِيرَ، وَكَانَ صَالِحاً، وَكَانَ مُدِيرَ قَاضِي القُضَاةِ أَبِي القَاسِمِ الزَّيْنَبِيِّ. تُوُفِّيَ سَنَةَ (٥٣٦هـ). سير أعلام النبلاء (٢٠/ ٧٧).

(٦) أَحْمَد بْن عُثْمَان بْن الفضل بْن جَعْفَر، أبو الفَرَج الْبَغْدَادِي، المعروف بابن المُخْبِزِيُّ، قال أبو سعْد السَّمعانيّ: كَبُر وضعف، وكان مُقِلًّا من الحديث، وسماعه صحيح. قال: ورأيت بخطّ بعض المحدِّثين أنه كان يتشيَّع. وقال الخطيب: كتبتُ عَنْه، وكان صدوقًا، ووثّقه ابن خيرون. توفي سنة (٤٦٤هـ). تاريخ الإسلام (١٠/ ٢٠٣).

(٧) الشَّيْخُ، المُسْنِدُ، العَالِمُ، الثِّقَةُ، أَبُو القَاسِمِ عُبَيْدُ اللهِ بنُ مُحَمَّدِ بنِ إِسْحَاقَ بنِ سُلَيْمَانَ بنِ حَبَابَةَ - بِالتَّخْفِيفِ - البَغْدَادِيُّ، المُتُّوثِيُّ، البَزَّازُ، قَالَ الخَطِيبُ: كَانَ ثِقَةً. توفي سنة (٣٨٩هـ). سير أعلام النبلاء (١٦/ ٥٤٨).

(٨) الشَّيْخُ، المُسْنِدُ، الصَّدُوقُ، أَبُو بَكْرٍ مُحَمَّدُ بْنُ إِبْرَاهِيمَ بن نَيْرُوزَ البَغْدَادِيُّ، الأَنْمَاطِيُّ، وَثَّقَهُ يُوسُفُ القَوَّاس. وأخرج له الدارقطني في سننه ثم قال: (كُلُّهُمْ ثِقَاتٌ). مات سنة (٣١٨هـ). سنن الدارقطني (٢٧٠٩) سير أعلام النبلاء (١٥/ ٨) الدليل المغني لشيوخ الدارقطني (٣٦٤).

(٩) زيد بن السَّكَنِ، حدث عنه إسحاق بن الضَّيْفِ، قال الأزدي: منكر الحديث. ميزان الاعتدال (٢/ ١٠٤).

قَالَ: سَأَلْتُ طَاوُسَ عَنِ القَدَرِ، فَقَالَ: سَأَلْتُ عَبْدَ اللهِ بْنَ عَمْرِو بْنِ العَاصِ عَنِ القَدَرِ، فَقَالَ عَبْدُ اللهِ بْنُ عَمْرٍو: سَمِعْتُ رَسُولَ اللهِ ﷺ يَقُولُ عَلَى المِنْبَرِ: «**كُلُّ شَيْءٍ بِقَدَرٍ حَتَّى العَجْزِ وَالكَيْسِ**»[٢]. / [٨٣/ أ]

[٧٦٨] عَنْ عَلِيِّ بْنِ عَبْدِ اللهِ بْنِ عَبَّاسٍ[٣]، عَنِ ابْنِ عَبَّاسٍ أَنَّهُ قَالَ: كُلُّ شَيْءٍ بِقَدَرٍ حَتَّى وَضْعِكَ يَدَكَ عَلَى خَدِّكَ.

رواه جعفر الفِرْيَابِيُّ في كتاب "القَدَرِ"[٤].

[٧٦٩] قَالَ سُرَيْجُ بْنُ يُونُسَ: أنا وَكِيعُ بْنُ الجَرَّاحِ، عَنْ سُفْيَانَ، عَنْ جَابِرٍ[٥]، عَنْ مُجَاهِدٍ، عَنِ ابْنِ عَبَّاسٍ فِي قَوْلِهِ: ﴿**وَإِنَّا لَمُوَفُّوهُمْ نَصِيبَهُمْ غَيْرَ مَنقُوصٍ**﴾ [هود: ١٠٩] قَالَ: مَا قُدِّرَ لَهُمْ مِنْ خَيْرٍ أَوْ شَرٍّ[٦].

[٧٧٠] أَخْبَرَنَا مُحَمَّدُ بْنُ أَحْمَدَ بْنِ مُحَمَّدِ بْنِ يَحْيَى المكتب[٧]، أبنا عَلِيُّ بْنُ أَحْمَدَ[٨]، أَنْبَأَنَا أَسْعَدُ[١] وَزَاهِرٌ[٢] إِبْنَا أَحْمَدَ بْنِ حَامِدٍ، أبنا سَعِيدُ ابْنُ أَبِي الرَّجَاءِ الصَّيْرَفِيُّ[٣]،

---

(١) عَبْدُ اللهِ بْنُ عَمْرِو بْنِ مُسْلِمٍ الجُنْدِيُّ، قال ابن معين: ثقة ليس به بأس. سؤالات ابن الجنيد (٣٠٣).

(٢) **إسناده ضعيف**. وقد صح من حديث ابن عمر. انظر [٧٣٣]. إِسْحَاقُ بْنُ الضَّيْفِ: صدوق يخطئ، مضى [٧٤٢].
الحديث أخرجه ابنُ نَيْرُوزَ الأَنْمَاطِيُّ في حديثه (مفقود)، ومن طريقه أخرجه المصنِّف.

(٣) عَلِيُّ بْنُ عَبْدِ اللهِ بنِ العَبَّاسِ بنِ عَبْدِ المُطَّلِبِ القُرَشِيُّ الهَاشِمِيُّ، أَبُو مُحَمَّدٍ المَدَنِيُّ، ثقة. التقريب (٤٧٦١).

(٤) القدر للفريابي (٢٠٦) (٣٠٦) ومن طريقه الآجري في الشريعة (٤٤٥) وابن بطة في الإبانة (٤/ ١٦٥). وانظر هامش [٧٤٠].

(٥) جَابِرُ بْنُ يَزِيدَ بْنِ الحَارِثِ الجُعْفِيُّ الكُوفِيُّ، ضعيف رافضي. التقريب (٨٧٨).

(٦) **إسناده ضعيف**. سُرَيْجٌ: ثقة عابد، مضى [٧٦٣]. وسفيان: هو الثوري.
وأخرجه عبد الرزاق في تفسيره (١٢٥٣) عن الثوري. وأخرجه الطبري في تفسيره (١٥/ ٤٩٢) من طريق الثوري وشريك، كلاهما عن جابر، بنحوه. وهو في تفسير سفيان الثوري (٣٧٤).

(٧) مُحَمَّدُ بْنُ أَحْمَدَ بْنِ مُحَمَّدِ بْنِ يَحْيَى بْنِ مُحَمَّدِ بْنِ أَبِي المَكَارِمِ المَرْدَاوِيُّ الأَصْلِ الصَّالِحِيُّ المُؤَدِّبُ، شَمْسُ الدِّينِ، أَبُو عَبْدِ اللهِ، سَمِعَ مِنَ عَلِيِّ ابْنِ الْبُخَارِيِّ، وَحَدَّثَ، وَكَانَ رَجُلًا جَيِّدًا، لَهُ مكتبٌ يُعَلِّمُ فِيهِ الصِّبْيَانَ الْكِتَابَةَ، وَكِتَابَتُهُ جَيِّدَةٌ، وَلَهُ هَيْبَةٌ عَلَى الصِّبْيَانِ، معجم شيوخ السبكي (١١٢).

(٨) عَلِيّ بْن أَحْمَد بْن عَبْد الواحد بْن أَحْمَد، الشَّيْخ الإِمَام، الصّالح، الورع، المعمّر، العالم، مُسْند العالم، فخر الدّين، أَبُو =

(٣)، أبنا مَنْصُورُ بْنُ الحُسَيْنِ بْنِ عَلِيِّ بْنِ القَاسِمِ (٤)، أبنا مُحَمَّدُ بْنُ إِبْرَاهِيمَ بْنِ المُقْرِئِ العَاصِمِيُّ (٥)، ثنا مُحَمَّدُ بْنُ الحَسَنِ بْنِ قُتَيْبَةَ (٦)، ثنا مُحَمَّدُ بْنُ المُتَوَكِّلِ بْنِ أَبِي السَّرِيِّ (٧)، ثنا المُعْتَمِرُ بْنُ سُلَيْمَانَ (٨) قَالَ: سَمِعْتُ أَبَا مَخْزُومٍ (١) يَذْكُرُ عَنْ سَيَّارٍ أَبِي الحَكَمِ (٢) : أَنَّ أَهْلَ نَجْرَانَ أَتَوُا النَّبِيَّ

= الحَسَن ابن العلامة شمس الدّين أَبِي الْعَبَّاس المقدسيّ، الصّالحيّ، الحنبليّ، المعروفُ والدُهُ بالْبُخاري، كان فقيهًا، إمامًا، أديبًا، ذكيا، ثقة، صالحًا، خيِّرًا ورعًا، فِيهِ كرم ومروءة وعقل، وعليه هيبة وسكون، روى الحديث سبعين سنة، وَشَرَعَ الحفّاظ والمحدِّثون فِي الإكثار عَنْهُ، عاش أربع وتسعين سنة، وألحق الأحفاد بالأجداد، قال شيخ الإسلام ابن تيمية: [ينشرح صدري إذا أدخلتُ ابنَ البخاري بيني وبين النبيِّ ﷺ في حديث]. توفي سنة (٦٩٠هـ).
قال البِرْزاليُّ: هو آخر من كَانَ فِي الدنيا بينه وبين رَسُول اللهّ ﷺ ثمانية رجال ثقات. تاريخ الإسلام (١٥/ ٦٦٥).

(١) أسعد بْن أَبِي طاهر أَحْمَد بْن أَبِي غانم حامد بْن أحمد بن محمود، أبو محمود الثَّقفيّ، الإصبهاني، الضّرير، الفقيه، أجاز لابن الْبُخَارِيّ، وكان فقيهًا معدلاً، توفي سنة (٥٩٨هـ). تاريخ الإسلام (١٢/ ١١٣٤).

(٢) الشَّيْخُ الجَلِيلُ، الصَّالِحُ، المُسْنِدُ، المُعَمَّرُ، أَبُو المَجْدِ زَاهِرُ بنُ أَبِي طَاهِرٍ أَحْمَدَ بنِ حَامِدِ بنِ أَحْمَدَ بنِ مَحْمُودٍ الثَّقَفِيُّ، الأَصْبَهَانِيُّ، أَجَازَ لِابْنِ البُخَارِيِّ، قَالَ ابْنُ نُقْطَةَ: كَانَ شَيْخاً، صَالِحاً، أَضرَّ عَلَى كِبَرٍ، وَكَانَ صَبُوراً لِلطَّلَبَةِ، مُكْرِماً لَهُم. توفي سنة (٦٠٧هـ). سير أعلام النبلاء (٢١/ ٤٩٣).

(٣) سعيد بن أبي الرجاء محمد بن أبي منصور بكر بن أبي الفتح بن بكر بن الحجاج، أبو الفرج الأصبهاني، الصَّيْرفيّ، الخلّال، السِّمْسار في الدُّور، سئل أبو القاسم إسماعيل بن محمد بن الفضل عنه فقال: كثير السّماع، لَا بأس به، وقال أبو سعد السّمعانيّ: شيخ، صالح، مُكثِر، صحيح السّماع، سمعت منه الكثير، ولازَمْتهُ. توفي سنة (٥٣٢هـ). تاريخ الإسلام (١١/ ٥٧٠).

(٤) الشَّيْخُ، المُحَدِّثُ، المَأْمُوْنُ، أَبُو الفَتْحِ مَنْصُوْرُ بنُ الحُسَيْنِ بنِ عَلِيِّ بنِ القَاسِمِ بنِ مُحَمَّدِ بنِ رَوَّادٍ الأَصْبَهَانِيُّ، التَّانِيُّ، صَاحِبُ أَبِي بَكْرٍ بنِ المُقْرِئِ، وَكَانَ مِنْ أَرْوَى النَّاسِ عَنْهُ، رَوَى (مُعْجَم) ابْنِ المُقْرِئِ، وَ (مُسْنَدَ أَبِي حَنِيْفَةَ) جَمْعَ ابْنِ المُقْرِئِ، رَوَى عَنْهُ هذَيْنِ الكِتَابَيْنِ: سَعِيْدُ بنُ أَبِي الرَّجَاءِ الصَّيْرَفِيّ. مات سنة (٤٥٠هـ). سير أعلام النبلاء (١٨/ ١٥٢).

(٥) أَبُو بَكْرٍ مُحَمَّدُ بْنُ إِبْرَاهِيمَ بْنِ عَلِيِّ بْنِ عَاصِمِ بْنِ زَاذَانَ بْنِ المُقْرِئِ، الحافظ المشهور، والعاصمي: نسبة إلى جده المذكور.

(٦) الإِمَامُ، الثِّقَةُ، المُحَدِّثُ الكَبِيْرُ، أَبُو العَبَّاسِ، مُحَمَّدُ بنُ الحَسَنِ بنِ قُتَيْبَةَ بن زِيَادَة اللَّخْمِيُّ العَسْقَلاَنِيّ، أَكْثَر عَنْهُ ابْنُ المُقْرِئُ، وَكَانَ مسنِدَ أَهْل فِلَسْطِيْن، ذَا مَعْرِفَة وَصِدق، وَثَّقَهُ الدَّارَقُطْنِيُّ. سير أعلام النبلاء (١٤/ ٢٩٣).

(٧) مُحَمَّد بن المتوكل بْن عَبْد الرحمن بْن حسان القرشي الهاشمي، أَبُو عَبد اللهَّ بن أَبي السَّرِيِّ العَسْقَلَانِيُّ، صدوق عارف له أوهام كثيرة. التقريب (٦٢٦٣).

(٨) مُعْتَمِرُ بنُ سُلَيْمَانَ بنِ طَرْخَانَ التَّيْمِيُّ، أَبُو مُحَمَّدٍ البَصْرِيُّ، ثقة. التقريب (٦٧٨٥).

النَّبِيَّ ﷺ فَقَالُوا: إِنَّ الآثَارَ وَالأَرْزَاقَ وَالآجَالَ بِقَدَرٍ، وَإِنَّ العَمَلَ لَيْسَ بِقَدَرٍ. فَأَنْزَلَ اللهُ ﷻ فِيهِمْ: ﴿إِنَّ الْمُجْرِمِينَ فِي ضَلَالٍ وَسُعُرٍ﴾ إِلَى قَوْلِهِ: ﴿إِنَّا كُلَّ شَيْءٍ خَلَقْنَاهُ بِقَدَرٍ﴾ [القمر: ٤٩].

رَوَاهُ جَعْفَرٌ الفِرْيَابِيُّ، عَنْ عَبْدِ الأَعْلَى بْنِ حَمَّادٍ، عَنْ مُعْتَمِرٍ (٣).

[٧٧١] أَخْبَرَنَا (٤) ابْنُ عَبْدِ القَاهِرِ (٥) بِحَمَاةَ، أنا ابْنُ أَبِي عُمَرَ (٦)، أبنا الكِنْدِيُّ (٧)، أبنا ابْنُ عَبْدِ البَاقِي (١)، أبنا إِبْرَاهِيمُ البَرْمَكِيُّ (٢)، أبنا أَبُو مُحَمَّدِ ابْنُ مَاسِي (٣)، نا

---

(١) ذكره الدولابي قال: (أَبُو مَخْزُومٍ حَمَّادٌ). روى عنه إسماعيل بن عُلَيَّةَ ومُعْتَمِرُ بن سليمان وحماد بن زيد، ووقفتُ على ثلاثة أخبار له، كلها في أمر القَدَرِ، أحدهما: خبر الباب في وفد نجران.

انظر: مصنف ابن أبي شيبة (٣٥٠٨٢) القدر للفِرْيَابِيِّ (٢٤٢) الكنى والأسماء للدولابي (٣/ ٩٩٣، ٩٩٤ – ٩٩٥، ح١٧٤١).

(٢) سَيَّارٌ أَبُو الحَكَمِ العَنَزِيُّ الوَاسِطِيُّ، وهو سَيَّارُ بْنُ أَبِي سَيَّارٍ، ثقة. التقريب (٢٧١٨).

(٣) **إسناده معضل**. عَبْدُ الأَعْلَى بنُ حَمَّادٍ: وثقه ابن مَعِينٍ وغيره، مضى [٧٣٣].

وأخرجه الفريابي في القدر (٢٤٩) ومن طريقه الآجري في الشريعة (٤٩٩) وابن بطة في الإبانة (٤/ ٢٢٩) بهذا الإسناد.

وقد مضى برقم [٧٥٣] من طريق القاسم بن سليمان، عن أبيه، بنحوه مرسلا

(٤) بهذا الإسناد من أوله إلى أبي عبد الله الأنصاري: ذكر ابن حجر إحدى سماعاته لـ (جُزْءِ الأَنْصَارِيّ) زاد في المجمع: (وما معه من فوائد أبي محمد عبد الله بن إبراهيم بن ماسي). المجمع المؤسس (١/ ١٦٩) تحت رقم (٩٠، ٩١)، المعجم المفهرس (ص٢٣١) تحت رقم (٩٩٣). وقد طُبِعَا معاً، انظر التخريج.

(٥) عمر بن محمد بن أيوب بن عبد القاهر بن أبي البركات، ويقال: بركات ابن أبي الفتح الحَمَوِيُّ الحَنَفِيُّ ابن كمال الدين التاذفي، سمع من ابن أبي عمر جزء الأنصاري، وحدث به غير مرة، ذكره ابن رافع في معجمه وقال: كان فاضلا له نظم حسن. الدرر الكامنة (٤٤٠).

(٦) عَبْد الرَّحْمَن بْن مُحَمَّد بْن أَحْمَد بْن مُحَمد بن قدامة، شيخ الإسلام وبقية الأعلام، شمس الدّين، أَبُو مُحَمَّد وأبو الفرج، ابن القُدوة الشّيْخ أَبِي عمر، المقدسيّ، الجُمّاعيليّ، ثمّ الصّالحيّ، الحنبليّ، الخطيب، الحاكم، كان كثير الذّكر والتّلاوة، كثير القيام بالليل والاشتغال بالله، وكان يبلغه الأذى من جماعة فما أعرف أنّه انتصر لنفسه، وكان متواضعًا عند العامة، مترفِّعاً عند الملوك، قد أوقع الله محبته في قلوب الخلق، ذَلِكَ فضل اللهّ يُؤتيه من يشاء. توفي سنة (٦٨٢هـ). سير أعلام النبلاء (١٥/ ٤٦٩).

(٧) الشَّيْخُ، الإِمَامُ، العَلاَّمَةُ، المُفْتِي، شَيْخُ الحَنَفِيَّةِ، وَشَيْخُ العَرَبِيَّةِ، وَشَيْخُ القِرَاءاتِ، وَمُسْنِدُ الشَّامِ، تَاجُ الدِّيْنِ، أَبُو اليُمْنِ زَيْدُ بنُ الحَسَنِ بنِ زَيْدِ بنِ الحَسَنِ بنِ زَيْدِ بنِ الحَسَنِ بنِ سَعِيْدِ بنِ عِصْمَةَ بنِ حِمْيَرٍ الكِنْدِيُّ، البَغْدَادِيُّ، المُقْرِئُ، النَّحْوِيُّ، اللُّغَوِيُّ، الحَنَفِيُّ، حَفِظَ القُرْآنَ وَهُوَ صَغِيْرٌ مُمَيِّزٌ، وَقَرَأَهُ بِالرِّوَايَاتِ العَشْرِ، وَلَهُ عَشْرَةُ أَعْوَامٍ، وَهَذَا شَيْءٌ مَا =

أَبُو مُسْلِمٍ الكَجِّيُّ [٤]، نا الأَنْصَارِيُّ [٥]، ثنا ابْنُ جُرَيْجٍ، عَنْ ابْنِ طَاوُسٍ، عَنْ أَبِيهِ، سَمِعْتُ ابْنَ عَبَّاسٍ يَقُولُ: العَجْزُ وَالكَيْسُ بِقَدَرٍ [٦]. / [٨٦/ ب] [٧]

الثَّالِثُ مِنْ كِتَابِ "صِفَاتِ رَبِّ العَالَمِينَ"

نَاوَلَنِي هَذَا الجُزْءَ وَمَا قَبْلَهُ وَمَا بَعْدَهُ وَأَجَازَ: الإِمَامُ الرِّحْلَةُ نِظَامُ الدِّينِ ابْنُ مُفْلِحٍ [٨]

= تهيَّأَ لأَحدٍ قَبْلَهُ، ثُمَّ عَاشَ حَتَّى انْتَهَى إِلَيْهِ عُلُوُّ الإِسْنَادِ فِي القِرَاءاتِ، وَالحَدِيْثِ، كَانَ حَنْبَلِيًّا، فَانْتقلَ حَنَفِيًّا، وَبَرَعَ فِي الفِقْهِ، وَفِي النَّحْوِ، وَأَفتَى، وَدرَّسَ، وَصَنَّفَ، وَلَهُ النَّظْمُ، وَالنَّثْرُ، وَكَانَ صَحِيْحَ السَّمَاعِ، ثِقَةً فِي نَقلِهِ، ظَرِيفاً، كَيِّساً، ذَا دُعَابَةٍ وَانْطِبَاعٍ، وَوَثَّقَهُ ابْنُ النَّجَّارِ، توفي سنة (٦١٣هـ). سير أعلام النبلاء (٢٢/ ٣٤).

(١) الشَّيْخُ، الإِمَامُ، العَالِمُ، المُتَفَنِّنُ، الفَرَضِيُّ، العَدْلُ، مُسْنِدُ العصرِ، القَاضِي، أَبُو بَكْرٍ مُحَمَّدُ بنُ عَبْدِ البَاقِي بنِ مُحَمَّدِ بنِ عَبْدِ اللهِ بنِ مُحَمَّدٍ الخَزْرَجِيُّ، السَّلَمِيُّ، الأَنْصَارِيُّ، البَغْدَادِيُّ، الحَنْبَلِيُّ، البَزَّازُ، المَعْرُوفُ: بقَاضِي المَرْسْتَان، قَالَ عَنْهُ ابْنُ الجَوْزِيِّ: كَانَ ثِقَةً فهِماً، ثَبْتاً حُجَّةً، مُتفنِّناً، مُنْفَرِداً فِي الفَرَائِضِ. وَقَالَ السَّمْعَانِيُّ: مَا رَأَيْتُ أَجْمَعَ لِلفُنُوْنِ مِنْهُ، نَظَرَ فِي كُلِّ علمٍ، فَبرعَ فِي الحسَابِ وَالفَرَائِضِ. وَقَالَ: كَانَ أَسْنَدَ شَيْخٍ بَقِيَ عَلَى وَجْهِ الأَرْضِ. وَقَالَ ابْنُ الخَشَّابِ: كَانَ صَدُوقًا ثَبْتًا فِي الرِّوَايَةِ مُتَحَرِّيًا فِيهَا. سير أعلام النبلاء (٢٠/ ٢٣) لسان الميزان (٧/ ٢٧١).

(٢) الشَّيْخُ، الإِمَامُ، المُفْتِي، بَقِيَّةُ المُسْنِدِين، أَبُو إِسْحَاقَ إِبْرَاهِيمُ بنُ عُمَرَ بنِ أَحْمَدَ بنِ إِبْرَاهِيمَ البَرْمَكِيُّ، ثُمَّ البَغْدَادِيُّ، الحَنْبَلِيُّ، كَانَ ذَا زُهْدٍ وَصَلاَحٍ، وَمَعْرِفَةٍ تَامَّة بِالفَرَائِض، قَالَ الخَطِيبُ: كَتَبْتُ عَنْهُ، وَكَانَ صَدُوقاً دَيِّناً، فَقِيهاً عَلَى مَذْهَب أَحْمَد، وَلَهُ حَلقَةٌ للفَتْوَى، مَاتَ يَوم التَّروِيَة، سَنَةَ (٤٤٥هـ). سير أعلام النبلاء (١٧/ ٦٠٥).

(٣) الشَّيْخُ، المُحَدِّثُ، الثِّقَةُ المُتْقِنُ، أَبُو مُحَمَّدٍ عَبْدُ اللهِ بنُ إِبْرَاهِيمَ بنِ أَيُّوْبَ بنِ مَاسِي البَغْدَادِيُّ البَزَّازُ، قَالَ الخَطِيبُ وَالبَرْقَانِيُّ: ثِقَةٌ ثَبْتٌ. تُوُفِّيَ سَنَةَ (٣٦٩هـ). سير أعلام النبلاء (١٦/ ٢٥٢).

(٤) الشَّيْخ، الإِمَام، الحَافِظ، المُعَمَّر، شَيْخ العَصْر، أَبُو مُسْلِم إِبْرَاهِيم بن عَبْدِ الله بنِ مُسْلِم بنِ مَاعز بن مُهَاجر البَصْرِيّ، الكَجِّيّ، صَاحِب (السُّنَن)، وَثَّقَهُ: الدَّارَقُطْنِيُّ، وَغَيْرُهُ، مَاتَ سَنَةَ (٢٩٢هـ). سير أعلام النبلاء (١٣/ ٤٢٣).

(٥) مُحَمَّدُ بنُ عَبْدِ اللهِ بنِ المُثَنَّى بنِ عَبْدِ اللهِ بنِ أَنَسِ بنِ مَالِكٍ الأَنْصَارِيُّ، أَبُو عَبْدِ اللهِ البَصْرِيُّ، القَاضِي، ثقة، ع. التقريب (٦٠٤٦).

(٦) **صحيح، وهذا إسناد فيه عنعنة ابن جُرَيْج**، وهو عبد الملك، ثقة يدلس ويرسل، مضى [٧٤١].

الحديث أخرجه أَبُو عَبْدِ اللهِ مُحَمَّدُ بنُ عَبْدِ اللهِ الأَنْصَارِيُّ في حديثه (٨٥) [طبع باسم: (حديث الأنصاري ويليه فوائد ابن ماسي)، دار أضواء السلف ت: مسعد السعدني] ومن طريقه أخرجه المصنِّف. وانظر [٧٣٩].

(٧) إن اللوحات [٨٤/ ب] [٨٥/ أ - ب] [٨٦/ أ] فارغة.

(٨) عمر بن إبراهيم بن محمَّد بن مفلح، مضت ترجمته في صفحة (٢٤).

بِإِجَازَتِهِ مِنَ الْمُحَدِّثِ ابْنِ الْمُحِبِّ صَبِيحَةَ يَوْمِ الأَرْبِعَاءِ خَامِسَ الْمُحَرَّمِ سَنَةَ سَبْعِينَ وَثَمَانِمِئَةٍ.

وَكَتَبَ: يُوسُفُ بْنُ حَسَنِ ابْنِ عَبْدِ الهَادِي (١).

- كلام الله.
- ونزوله إلى السماء، وعلوه على كرسيه وعرشه، قعوده عليه.
- ووضعه السماوات على إصبع، والأرضين على إصبع، والجبال والثرى على إصبع.
- وجماله.
- ومسحه ظهر آدم بيده.
- والوجه، ونفي السِّنَةِ والنوم والتعب والنصب عنه.
- وعنده فوق العرش: "إِنَّ رَحْمَتِي تَغْلِبُ غَضَبِي".
- والسمع، والبصر بالعين.
- وأخذ الرحمة بِحُجْزَتِهِ.
- والتعجب.
- ومجيئه إلى المؤمنين، ووقوفه عليهم، وتجليه لهم ضاحكاً في وجوههم.
- وسماع الناس القرآن من فيه ولسانه.
- وضحكه إلى سعد.
- وكلامه لعبد الله والد جابر كفاحاً.
- والنَّفْس.
- ونزوله في ظُلَلٍ مِنَ الغَمَامِ من العرش إلى الكرسي.
- وتمثُّله وإيتانه إلى المؤمنين، وقوله لهم.

---

(١) جمال الدّين يوسف بن حسن بن أحمد بن عبد الهادي، الشهير بابن المِبْرَدِ الصالحي الحنبلي، ولد سنة (٨٤٠هـ)،كان إماما، علّامة، يغلب عليه علم الحديث والفقه، ويشارك في النحو، والتصريف، والتصوف، والتفسير. وله مؤلفات كثيرة وغالبها أجزاء، ودرّس وأفتى. توفي سنة (٩٠٩هـ). شذرات الذهب (١٠/ ٦٢).

- وكشفه عن ساقه.
- وخلقه أربعة أشياء بيده.
- ونظر الناس إليه يوم القيامة بأعينهم.
- وأن الخلق بين أصبعين من أصابعه.
- وكثرة خلقه.
- وخلق الجراد من الطين الذي فضل في يديه من خلق آدم.
- وحديث: «**إِنَّ اللهَ لَيْسَ بِأَعْوَرَ، وَإِنَّ الدَّجَّالَ يَمْشِي فِي الأَرْضِ، وَإِنَّ الأَرْضَ وَالسَّمَاءَ (فِي اللهِ)** (١)».
- وحديث الساق.
- والضحك.
- وكلامه لموسى.
- والعضد واليمين والكف.
- ومعنى "الزيادة": النظر إلى وجهه.
- وجُوده.
- وكان ولم يكن شيء قبله.
- وكان عرشه على الماء.
- وما شاء كان، وما لم يشأ لم يكن، أحاط بكل شيء علمًا ﴿**وَيُمْسِكُ ٱلسَّمَآءَ أَن تَقَعَ عَلَى ٱلْأَرْضِ إِلَّا بِإِذْنِهِۦٓ**﴾[الحج: ٦٥] .
- تَرْبُوا الصَّدَقَةُ فِي كَفِّهِ.
- وَالتَّبَشْبُشُ - وَتَبَشْبَشَ بِي، أَصْلُهَا: تَبَشَّشَ لِي (٢).

---

(١) كذا كتبها المصنف اعتمادا على النسخة التي روى منها الحديث، والصواب: (لله)، وانظر تعليقنا على [١٠١٤].

(٢) سيأتي معناها والحديث الذي وردت فيه برقم [١٠٥٢].

• «إِنَّ اللهَ حَيِيٌّ كَرِيمٌ».

[٧٧٢] قال أبو بكر محمد بن الطَّيِّبِ بن البَاقِلَّانِيِّ (١) في كتاب "جوابات أهل طبرستان"(٢) وسأل الأشعري (٣) رحمه الله نفسه في كتاب "زيادات نوادر الكلام ودقائقه" (٤) عن ما يُكَفَّرُ به المتأوِّلون من الضلالات وما لا يُكَفَّرُونَ بِهِ، بل يُفَسَّقون ويُضَلَّلون؟ فقال: إن سأل سائل وقال: ما قولكم فيمن قال "إن القرآن مخلوق"؟ هل يصح مع قوله هذا أنه يعرف الله أم لا؟ ثم قال: قيل له: لا يَعرفُ اللهَ سبحانه من قال بخلقِ كلامِهِ، بل هو كافرٌ مُنسلخٌ من الإيمان. ثم قال: فإن قيل: وما الدليل على ذلك؟ قيل له: الدليل عليه أنه إذا اعتقد في الله أن كلامه مُحْدَثٌ مَخْلُوقٌ لَزِمَهُ أن يكون قبل خلقه وإحداثه غير قائل ولا متكلم، ولزمه بقوله هذا: أن يكون - تعالى عن قوله - أَخْرَسَ أو ساكتاً وَمَأْوُوفاً (٥) بآفَةٍ تمنعه من الكلام؛ لأن الحَيَّ إذا لم يكن متكلماً فلابد من أن يكون مَأْوُوفاً بآفَةٍ تمنعه من كونه متكلماً إما خَرَسٌ أو سكوتٌ، وقد أجمعت الأمة على إكفار من ارتكب القول بأنه أَخْرَسُ أَوْ ساكت أو مَأْوُوفٌ، ولا فرق بين أن يصرح القائل بخلق القرآن بذلك، وبين أن يقول قولًا يلزمه عليه ما لو قاله

---

(١) الإِمَامُ، العَلاَّمَةُ، أَوْحَدُ المُتَكَلِّمِيْن، مُقَدَّمُ الأُصُوْلِيين، القَاضِي، أَبُو بَكْرٍ مُحَمَّدُ بنُ الطَّيِّبِ بنِ مُحَمَّدِ بنِ جَعْفَرِ بنِ قَاسِم البَصْرِيُّ، ثُمَّ البَغْدَادِيُّ، ابْنُ البَاقِلاَّنِيِّ، صَاحِبُ التَّصَانِيْف، كَانَ يُضرَبُ المَثَلُ بِفَهْمِهِ وَذَكَائِه، وَكَانَ ثِقَةً إِمَاماً بَارِعاً، صَنَّفَ فِي الرَّدِّ عَلَى الرَّافِضَةِ، وَالمُعْتَزِلَةِ، وَالخَوَارِجِ وَالجَهْمِيَّةِ وَالكَرَّامِيَّة، وَانْتَصَرَ لِطَرِيْقَةِ أَبِي الحَسَنِ الأَشْعَرِيّ، وَقَدْ يُخَالِفُهُ فِي مَضَائِق، فَإِنَّهُ مِنْ نُظَرَائِهِ، وَقَدْ أَخَذَ عِلْمَ النَّظَر عَنْ أَصْحَابه، وَغَالِبُ قَوَاعِدِهِ عَلَى السُّنَّة، توفي سنة (٤٠٣هـ). سير أعلام النبلاء (١٧/ ١٩٠).

(٢) لم أجد من ذَكَرَهُ.

(٣) هو أبو الحسن الأشعري رحمه الله.

(٤) لم أجد من ذَكَرَهُ، وكما يظهر من اسمه أنه زيادات ألحقها بكتابه (النَّوَادر فِي دقَائِق الكَلاَم)، وهذه النوادر ذكرها أبو الحسن الأشعري ضمن مصنفاته التي سَرَدَهَا في كتابه (العُمَد فِي الرُّؤْيَة). انظر: سير أعلام النبلاء (١٥/ ٨٧، ٨٨).

(٥) مَأْوُوف: أي مُصَابٌ بِآفَةٍ. والآفَةُ: العَاهَةُ، وقيل: عَرَضٌ مُفْسِدٌ لِمَا أَصاب مِنْ شَيْءٍ. لسان العرب (٩/ ١٦) مادَّةُ: أوف.

وصار إليه لكفر؛ قال: فوضح بذلك أن يكون القائلون بخلق القرآن وحدثه كفاراً منسلخين من الإيمان بالله غير عارفين به.

(.....) [(١)] موضع آخر. وقد عَظُم أيضاً كُفر المعتزلة في القول بخلق القرآن؛ لأن البصريين منهم والبغداديين مجمعون على أن من قال: "أن القرآن غير مخلوق"، فإنه كافر يحل دمه وماله، وأن كل (....) [(٢)] تقول بنفي خلق القرآن فإنها دار كفر يُعرضُ أهلها بالسيف إذا (....) [(٣)] أهل الجبر والتشبيه، ومن قال: أن القرآن قديم غير مخلوق لأنهم زعموا يلزمه بنفي (.....) [(٤)] القول بعدمه مع العدوان هو من العار، كالبارئ جل ثناؤه.

قالوا: وهذا شرك ممن صار إليه، حتى قال ابن الجُبَّائِيِّ [(٥)] في "جواب مسائل أبي سَعِيدٍ الأُشْرُوسَنِيِّ" [(٦)] ما هذا حكايةُ لَفْظِهِ: «وسألتَ رحمك الله عن رجُلٍ ركب في سفينة فيها خلق من الناس، وقال قائل منهم: "لَعَنَ اللهُ مَنْ يَقُولُ: إن القرآن مخلوق" وَسَكَتَ على قوله هذا الباقون فلم ينكروه، هل ترى أن هذه السفينة دار كفر أو دار إيمان؟ قال: والجواب رحمك الله أن هذه السفينة دار كفر يعترض أهلها بالسيف إذا عُلم رضاهم بِلَعْنِ أَهْلِ العَدْلِ

---

(١) طمس بسبب الرطوبة بمقدار كلمتين أو ثلاثة.

(٢) طمس بسبب الرطوبة. وتقدير الكلام: "وأن كل (دار) تقول...".

(٣) مقدار كلمتين أو ثلاثة، لم أستطع قراءتها.

(٤) طمس بسبب الرطوبة بمقدار أربع أو خمس كلمات.

(٥) عَبْدُ السَّلَامِ ابنُ الأُسْتَاذ أَبِي عَلِيٍّ مُحَمَّدِ بن عَبْدِ الوَهَّابِ بن سَلَامٍ الجُبَّائِيُّ، المُعْتَزِلِي، مِنْ كِبَارِ الأَذْكِيَاء، أَخَذَ عَنْهُ فَنَّ الكَلَامِ: أَبُو الحَسَنِ الأَشْعَرِيُّ، ثُمَّ خَالفَهُ، وَنَابَذَهُ، وَتَسَنَّنَ، تُوُفِّيَ أَبُو هَاشِمٍ سَنَةَ (٣٢١هـ). سير أعلام النبلاء (١٤/ ١٨٣) (١٥/ ٦٣).

(٦) لم أجد من ذَكَرَ هذه الرسالة.

وهو أَحْمَد بْن الْحُسَيْن، أَبُو سَعِيد الأُشْرُوسَنِيُّ البَرْذَعِيُّ، القاضي، أحد الفقهاء على مذهب أَبِي حنيفة، ومن المتكلمين على مذاهب المعتزلة، أَخَذَ عَنْ: أَبِي عليّ الدّقّاق، وموسى بْن نَصْر، وتفقه بِهِ: أبو الحَسَن الكَرْخيّ، تُذْكَرُ عنه مناظرة قَطَعَ فيها داودَ الظاهري، خرج إِلَى الحج فقتل في وقعة القرامطة سنة (٣١٧هـ). تاريخ بغداد (٥/ ١٦٠) تاريخ الإسلام (٧/ ٣١٦) طبقات المعتزلة لابن المرتضى. (ص١٠١) الفوائد البهية في تراجم الحنفية (ص١٩ - ٢٠).

وَالتَّوْحِيدِ». وذكر مثل ذلك في كتاب "بعض الأبواب على عباد" [1] وغيره من الكتب (.....) [2] على إكفار جماعة الأئمة وأهل السنة وأصحاب الحديث في نَفْيِهِمْ خَلْقَ القرآن.

قال: فيجب تعاظم كفرهم بالقول بخلقه لتديُّنهم بإكفار من لم يقل بخلقه.

قال ابنُ البَاقِلَّانِيِّ: واعلموا رحمكم الله أنَّ دِينَ الأَشْعَرِيِّ رحمه الله وجماعة أصحابه وأهل الحديث في إِكْفَارِ مَنْ قَالَ بِخَلْقِ القُرْآنِ. / [٨٧/ أ]

(١) لم أجد من ذَكَرَهُ، والسياق يدل على أنه لابن الجُبَّائِيِّ.

(٢) طمس بمقدار نصف سطر.

بِسْمِ اللهِ الرَّحْمَنِ الرَّحِيمِ

[٧٧٣] أَخْبَرَنَا (١) إِسْحَاقُ بْنُ يَحْيَى، أبنا يُوسُفُ بْنُ خَلِيلٍ، أبنا مُحَمَّدُ بْنُ أَبِي زَيْدٍ (٢)، أبنا مَحْمُودُ بْنُ إِسْمَاعِيلَ الصَّيْرَفِيُّ، أبنا أَحْمَدُ بْنُ مُحَمَّدِ ابْنُ فَاذشاه (٣)، أبنا أَبُو القَاسِمِ الطَّبَرَانِيُّ الحَافِظُ، ثنا مُحَمَّدُ بْنُ الْحَسَنِ بْنِ كَيْسَانَ الْمِصِّيصِيُّ (٤)، ثنا عَبْدُ اللهِ بْنُ رَجَاءٍ (٥)، ح

قَالَ الطَّبَرَانِيُّ: وثنا أَحْمَدُ بْنُ مُحَمَّدِ بْنِ عَلِيٍّ الْخُزَاعِيُّ الْأَصْبَهَانِيُّ (٦) قال: ثنا مُحَمَّدُ بْنُ كَثِيرٍ (العَبْدِيُّ (٧) قالا) (٨): ثنا إِسْرَائِيلُ، عَنْ عُثْمَانَ بْنِ الْمُغِيرَةِ الثَّقَفِيِّ (٩)، عَنْ سَالِمِ بْنِ أَبِي الجَعْدِ(١٠)، عَنْ جَابِرِ بْنِ عَبْدِ اللهِ قَالَ: كَانَ رَسُولُ اللهِ ﷺ يَعْرِضُ نَفْسَهُ عَلَى النَّاسِ بِالْمَوْقِفِ:

---

(١) بهذا الإسناد من أوله إلى الطبراني: ذكر ابن حجر سماعه لـ (كتاب السنة لأبي الْقَاسِم الطَّبَرَانِيّ). المعجم المفهرس (٦٠).

(٢) الشَّيْخُ، الْمُعَمَّرُ، الصَّدُوقُ، مُسْنِدُ أَصْبَهَانَ، أَبُو عَبْدِ الله مُحَمَّدُ بنُ أَبِي زَيْدِ بنِ أَبِي نَصْرٍ- الكَرَّانِيُّ، الأَصْبَهَانِيُّ، الخَبَّازُ، توفي سنة (٥٩٧هـ) وَعَاشَ مائَةَ عَامٍ. وكَرَّانُ: مَحَلَّةٌ بِأَصْبَهَانَ. سير أعلام النبلاء (٢١/ ٣٦٣).

(٣) الشَّيْخُ، الرَّئِيسُ، المُسْنِدُ، أَبُو الحُسَيْنِ أَحْمَدُ بنُ مُحَمَّدِ بنِ الحُسَيْنِ بنِ مُحَمَّدِ بنِ فَاذشَاهُ الأَصْبَهَانِيُّ، التَّانِيُّ، رَوَى (المُعْجَمَ الكَبِيْرَ) كُلَّه عَنِ الطَّبَرَانِيِّ، وَغَيْرَ ذَلِكَ، قَالَ يَحْيَى ابْنُ مَنْدَة: كَانَ ابْنُ فَاذشَاهُ صَاحِبَ ضِيَاعٍ كَثِيْرَة، صَحِيحَ السَّمَاعِ، رَدِيءَ المَذْهَبِ، وَحَكَّ أَشْيَاءَ مِمَّا رَوَاهُ مَسْرُوقٌ عَنِ ابْنِ مَسْعُودٍ فِي الصِّفَاتِ فِي حَالِ القِيَامَةِ، وَكَانَ يَنْتَحِلُ الاعْتِزَالَ وَالتَّشَيُّعَ. قال الذهبي في الميزان: هو صاحبُ الطبراني، سماعه صحيح، لكنه شيعي معتزلي، رديء المذهَب. مات سنة (٤٣٣هـ). تاريخ الإسلام (٩/ ٥٢٣) ميزان الاعتدال (١/ ١٣٦) سير أعلام النبلاء (١٧/ ١٥١).

(٤) مُحَمَّدُ بْنُ الْحَسَنِ بْنِ عَلِيِّ بْنِ كَيْسَانَ الْمِصِّيصِيُّ- البَصْرِيُّ، قال الدارقطني: بصري صالح. علل الدارقطني (١٤/ ٣٥٢) تحت رقم (٣٦٩٦). وانظر: إرشاد القاصي والداني إلى شيوخ الطبراني (٨٥٦).

(٥) عَبْدُ الله بْنُ رَجَاءَ بنِ عُمَرَ، ويقال: ابن الْمُثَنَّى الغُدَانِيُّ، صدوق يهم قليلا. التقريب (٣٣١٢).

(٦) الشَّيْخُ، الصَّدُوق، الْمُحَدِّث، أَبُو العَبَّاسِ أَحْمَدُ بنُ مُحَمَّدِ بنِ عَلِيِّ بن أَسِيد الخُزَاعِيّ، الأَصْبَهَانِيّ، قَالَ أَبُو الشَّيْخِ: هُوَ ثِقَةٌ مأَمُونَ، تُوُفِّيَ سَنَةَ (٢٩١هـ). سير أعلام النبلاء (١٣/ ٥٠٥).

(٧) مُحَمَّدُ بْنُ كَثِيرٍ العَبْدِيُّ، أَبُو عَبْدِ الله البَصْرِيُّ، ثقة لم يصب من ضعفه، ع. التقريب (٦٢٥٢).

(٨) ما بين القوسين كتبه في الهامش الأيمن، ثم كتب بعده: "صح".

(٩) عُثْمَانُ بْنُ الْمُغِيرَةِ الثَّقَفِيُّ، أَبُو الْمُغِيرَةِ الْكُوفِيُّ الأَعْشَى، وَهُوَ عُثْمَانُ بْنُ أَبِي زُرْعَةَ، ثقة. التقريب (٤٥٢٠).

(١٠) سَالِمُ بنُ أَبِي الجَعْدِ رَافِعٍ الغَطَفَانِيُّ الأَشْجَعِيُّ مَوْلاَهُمْ، الكُوفِيُّ، ثقة، وكان يرسل كثيراً. التقريب (٢١٧٠).

«أَلَا رَجُلٌ يَحْمِلُنِي إِلَى قَوْمِهِ؛ فَإِنَّ قُرَيْشًا قَدْ مَنَعُونِي أَنْ أُبَلِّغَ كَلَامَ رَبِّي» (١).

رَوَاهُ أَبُو دَاوُدَ عَنْ مُحَمَّدِ بْنِ كَثِيرٍ مُوَافَقَةً (٢).

ورواه ابن ماجه، عن محمد بن يحيى، عن عبد الله بن رجاء، عَلَى البَدَلِ (٣). فوقع لنا بعلو، وهو في "جزء الكُدَيْمِيِّ" (٤)، والأول من "حديث عباس الدُّورِيِّ" (٥)، وَقَالَ أَبُو نَصْرٍ السِّجْزِيُّ (٦): هَذَا حَدِيثٌ ثَابِتٌ كُوفِيُّ الإِسْنَادِ.

[٧٧٤] قَرَأْتُ عَلَى زَيْنَبَ ابْنَةِ أَحْمَدَ، عَنْ إِبْرَاهِيمَ ابْنِ الخَيْرِ (٧) وَعَجِيبَةَ (١)، عَنْ أَبِي الفَتْحِ

---

(١) **إسناده صحيح**. وصححه الألباني في سنن أبي داود (٤٧٣٤). إسحاق ويوسف: سبقا [٧٣٨]. وَالصَّيْرَفِيُّ: مضى [٧٥٣]. وإسرائيل: هو ابن يونس السَّبِيعِيُّ، ثقة. مضى [٧٣٦].

الحديث أخرجه الطبراني في كتاب السنة (مفقود)، ومن طريقه أخرجه المصنِّف. وانظر تخريج المصنِّف.

(٢) سنن أبي داود (٤٧٣٤).

(٣) سنن ابن ماجه (٢٠١). مُحَمَّدُ بنُ يَحْيَى: هو الذُّهْلِيُّ.

وَالبَدَلُ: هُوَ أَنْ يَقَعَ لَكَ حَدِيثٌ عَنْ شَيْخِ شَيْخِ مُسْلِمٍ مِنْ غَيْرِ جِهَتِهِ بِعَدَدٍ أَقَلَّ مِنْ عَدَدِكَ إِذَا رَوَيْتَهُ عَنْ مُسْلِمٍ عَنْهُ. تدريب الراوي (٢/ ٦١١).

(٤) جزء فيه من حديث أبي العباس الكُدَيْمِيِّ وفوائد أبي بكر أحمد بن يوسف بن خلاد النصيبي (ق٥/ أ) [الظاهرية، مجموع (٢٩٧) حديث، ق ٢٦ – ٤٠].

وهو مُحَمَّدُ بنُ يُونُسَ بنِ مُوسَى بنِ سُلَيْمَانَ الكُدَيْمِيُّ، أَبُو العَبَّاسِ السَّامِيُّ البَصْرِيُّ، اتهم بوضع الحديث، وقال ابن حجر: ضعيف. تهذيب الكمال (٢٧/ ٦٦) التقريب (٦٤١٩).

(٥) عَبَّاسُ بنُ مُحَمَّدِ بنِ حَاتِمِ بنِ وَاقِدٍ الدُّورِيُّ، أَبُو الفَضْلِ البَغْدَادِيُّ، ثقة حافظ، ٤. مضى [٧٤٢].

(٦) الإِمَامُ، العَالِمُ، الحَافِظُ، المُجَوِّدُ، شَيْخُ السُّنَّةِ، أَبُو نَصْرٍ عُبَيْدُ اللهِ بنُ سَعِيْدِ بنِ حَاتِمِ بنِ أَحْمَدَ الوَائِلِيُّ، البَكْرِيُّ، السِّجْزِيُّ، السِّجِسْتَانِيُّ، شَيْخُ الحَرَمِ، وَمُصَنِّفُ (الإِبَانَةِ الكُبْرَى) فِي أَنَّ القُرْآنَ غَيْرُ مَخْلُوْقٍ، وَهُوَ مُجَلَّدٌ كَبِيْرٌ، دَالٌّ عَلَى سَعَةِ عِلمِ الرَّجُلِ بِفَنِّ الأَثَرِ، تُوُفِّيَ سَنَةَ (٤٤٤هـ). سير أعلام النبلاء (١٧/ ٦٥٤).

(٧) الشَّيْخُ، الإِمَامُ، المُقرِئ، الفَقِيهُ، المُحَدِّثُ، مُسْنِدُ بَغْدَادَ، أَبُو إِسْحَاقَ، وَأَبُو مُحَمَّدٍ إِبْرَاهِيمُ بنُ مَحْمُوْدِ بنِ سَالِمِ بنِ مَهْدِيٍّ البَغْدَادِيُّ، الأَزَجِيُّ، الحَنْبَلِيّ، المَشْهُورُ بِابْنِ الخَيِّرِ، أَجَازَ لَهُ: أَبُو الفَتْحِ بنُ البَطِّيِّ، وَجَمَاعَةٌ، تَفَرَّدَت بِإِجَازَتِهِ زَيْنَبُ بِنْتُ الكَمَالِ، وَقَدْ رَوَت عَنْهُ مَرَّاتٍ (المُوَطَّأَ) لِسُوَيْدٍ وَأَشيَاءَ، قَالَ ابْنُ النَّجَّارِ: كَتَبْتُ عَنْهُ شَيْئاً يَسِيْراً عَلَى ضَعْفٍ فِيْهِ. قال ابن حجر: وبقية كلام ابن النجار: وذاك أني رأيت بيده جزءًا فيه قراءات ادعى يحيى الأواني أنه قرأ بها وفيها كشط وريبة فأعلمته أنها باطلة فلم يرجع. وقال الذهبي في الميزان: لا بأس به إن شاء الله، هو صدوق وليس بمتقن. توفي =

ابْنِ البَطِّيِّ (٢) إِجَازَةً، أبنا عَلِيُّ بْنُ الْحُسَيْنِ بْنِ أَيُّوبَ (٣)، أبنا عَبْدُ الغَفَّارِ بْـنُ مُحَمَّـدٍ المُؤَدِّبُ (٤)، ثنا أَبُو عَلِيٍّ ابْنُ الصَّوَّافِ (٥)، ثنا جَعْفَرُ بْنُ مُحَمَّدٍ – هُوَ الفِرْيَابِيُّ – ثنا سُـوَيْدُ بْـنُ سَـعِيدٍ (٦)، ثنـا عَبْدُ الرَّحْمَنِ بْنُ أَبِي الزِّنَادِ (٧)، عَنْ أَبِيهِ (٨)، عَنْ عُرْوَةَ بْنِ الزُّبَيْرِ، عَـنْ نِيَـارِ بْـنِ مُكْـرَمٍ صَـاحِبِ النَّبِيِّ ﷺ قَالَ: لَمَّا نَزَلَتْ: ﴿الٓمٓ ١ غُلِبَتِ ٱلرُّومُ﴾ [الروم: ١-٢] قَالُوا لِأَبِي بَكْرٍ: هَـذَا مَـا جَـاءَ بِهِ صَاحِبُكَ؟ قَالَ: لَا وَاللهِ، وَلَكِنَّهُ كَلَامُ اللهِ ﷻ، وَقَوْلُهُ الحَقُّ (٩).

= سنة (٦٠٣هـ). ميزان الاعتدال (١/ ٦٥) سير أعلام النبلاء (٢٣/ ٢٣٥) لسان الميزان (١/ ٣٦٢).

(١) الشَّيْخَة، المُعَمَّرَةُ، المُسْنَدَة، ضَوْءُ الصَّبَاح عَجِيْبَةُ بِنْتُ الحَافِظ أَبِي بَكْرٍ مُحَمَّـدِ بـنِ أَبِي غَالِـبِ بـنِ أَحْمَدَ بـنِ مَرْزُوْقٍ البَاقِدَارِيُّ، البَغْدَادِيَّة، أَجَازُ لَهَا مَسْعُوْد الثَّقَفِيُّ، وَأَبُو الخَيْرِ البَاغْبَانُ، وَابْن عَمِّهِ أَبُو رَشِيْدٍ، وغيرهم، وَتفرَّدَتْ زَيْنَبُ بِنْتُ الكَمَالِ بِإِجَازَتِهَا. تَفَرَّدَتْ عَجِيبَةُ فِي الدُّنْيَا، وَكَانَتِ امْرَأَةً صَالِحَةً. قاله الـذهبي، ثـم قـال: وَالعَجَبُ مِـنْ وَالِـدِهَا كَيْفَ لَمْ يُسْمِعْهَا مِنْ أَبِي الفَتْحِ بنِ البَطِّيِّ وَطَبَقَتِه؟! تُوُفِّيَت سَنَة (٦٤٧هـ). سير أعـلام النـبلاء (٢٣/ ٢٣٢). أقـول (فواز): قد أجاز لها ابْنُ البَطِّيِّ كما في الإسناد.

(٢) الشَّيْخُ الجَلِيْلُ، العَالِمُ، الصَّدُوقُ، مُسْنِدُ العِرَاقِ، أَبُو الفَتْحِ مُحَمَّدُ بـنُ عَبْدِ البَـاقِي بـنِ أَحْمَدَ بـنِ سَلْمَانَ البَغْدَادِيُّ، الحَاجِبُ، ابْنُ البَطِّيِّ، قَالَ ابْنُ نُقْطَةَ: ثِقَةٌ، صَحِيحُ السَّمَاعِ. توفي سنة (٥٦٤هـ). سير أعلام النبلاء (٢٠/ ٤٨١).

(٣) الشَّيْخُ الثِّقَةُ، المَأْمُونُ، أَبُو الحَسَنِ عَلِيُّ بْنُ الحُسَيْنِ بْنِ عَلِيِّ بْنِ أَيُّوبَ البَغْدَادِيُّ، المَرَاتِبِيُّ، البَزَّازُ، قَالَ السِّلَفِيّ: سَأَلْتُ شُجَاعاً عَنْهُ، فَقَالَ: كَانَ صَحِيح السَّمَاعِ، ثِقَةً فِي رِوَايَته، توفي سنة (٤٩٢هـ). سير أعلام النبلاء (١٩/ ١٤٥).

(٤) عبد الغفار بن محمد بن جعفر بن زيد، أبو طاهر المؤدب، قال الخطيب: كتبت عنـه، وسـمعت أبـا عبـد الله الصـوري يغمزه ويذكره بما يوجب ضعفه. توفي سنة (٤٢٨هـ). تاريخ بغداد (١٢/ ٤٢٠).

(٥) الشَّيْخُ، الإِمَامُ، المُحَدِّثُ، الثِّقَةُ، الحجَّةُ، أَبُو عَلِيٍّ مُحَمَّدُ بنُ أَحْمَدَ بنِ الحَسَنِ بنِ إِسْحَاقَ البَغْدَادِيُّ، ابْـنُ الصَّـوَّافِ، قَـالَ الدَّارَقُطْنِيُّ: مَا رأَتْ عينايَ مِثْلَ أَبِي عَلِيٍّ بـنِ الصَّوَّافِ، وَفُلاَنٍ بِمِصْرَ. وَقَـالَ ابْـنُ أَبِي الفَـوَارِسِ: كَـانَ أَبُـو عَـلِيٍّ ثِقَـةً مَأْمُوْناً، مَـا رَأَيْـتُ مثلَـهُ فِي التَّحَـرُّزِ. تُـوُفِّيَ فِي شَـعْبَانَ سَـنَة (٣٥٩هــ)، وَلَـهُ تسـعٌ وَثَمَانُـوْنَ سَـنَةً. سـير أعـلام النـبلاء (١٦/ ١٨٤).

(٦) سُوَيْدُ بنُ سَعِيْدِ بنِ سَهْلٍ الهَرَوِيُّ الحَدَثَانِيُّ، الأَنْبَارِيُّ، أَبُو مُحَمَّدٍ، صدوق في نفسه، إلا أنه عمي فصار يـتلقن مـا لـيس من حديثه، فأفحش فيه ابن معين القول، م ق. التقريب (٢٦٩٠).

(٧) عَبْدُ الرَّحْمَنِ بنُ أَبِي الزِّنَادِ عَبْدِ الله بنِ ذَكْوَانَ القُرَشِيُّ، أَبُو مُحَمَّدٍ المَدَنِيُّ، صدوق تغير حفظه لما قدم بغداد، وكان فقيهـا، خت م ٤. التقريب (٣٨٦١).

(٨) عَبْدُ الله بنُ ذَكْوَانَ القُرَشِيُّ، أَبُو عَبْدِ الرَّحْمَنِ المَدَنِيُّ، وَيُلَقَّبُ: بِأَبِي الزِّنَادِ، ثقة فقيه. التقريب (٣٣٠٢).

(٩) **إسناده حسن**، سُوَيْدُ بْنُ سَعِيدٍ توبع. زينب بنت الكمال: مضت [٧٦٠]. والفِرْيَابِيُّ: هو صاحب كتاب "القدر".

=

وهذا الحديث في "جزء ابن سَبَنْكَ" [(١)]، وفي الجزء التاسع من أفراد الداقطني [(٢)].

[٧٧٥] وَبِهَذَا الإِسْنَادِ: ثنا جَعْفَرُ بْنُ مُحَمَّدِ بْنِ الحَسَنِ الفِرْيَابِيُّ، ثنا أَبُو بَكْرٍ سَعِيدُ بْنُ يَعْقُوبَ الطَّالْقَانِيُّ [(٣)]، نا أَحْمَدُ بْنُ بَشِيرٍ الكُوفِيُّ [(٤)]، عَنْ مُجَالِدِ بْنِ سَعِيدٍ [(٥)]، عَنِ الشَّعْبِيِّ، عَنْ مَسْرُوقٍ، عَنْ عَبْدِ اللهِ بْنِ مَسْعُودٍ قَالَ: القُرْآنُ كَلَامُ اللهِ ﷻ، مَنْ قَالَ فِيهِ بِشَيْءٍ فَإِنَّمَا يَتَقَوَّلُ عَلَى اللهِ ﷻ [(٦)].

= وأخرجه أبو طاهر السِّلَفِيُّ في الثاني عشر من المشيخة البغدادية (ق٤٨/ أ) [الظاهرية، مجموع ٣٧٤٧ عام – مجاميع العمرية١٠] من طريق جَعْفَرٍ الفِرْيَابِيِّ. وأورده الرافعي في التدوين في أخبار قزوين (٢/ ٣٢٩) من طريق أبي زُرْعَة، كلاهما: عن سُوَيْدِ بْنِ سَعِيدٍ، به.

وأخرجه عبد الله في السنة (١١٦) وابن خزيمة في التوحيد (١/ ٤٠٤ – ٤٠٥) وأبو بكر الإسماعيلي في معجم أسامي شيوخه (٣٣١) وابن بطة في الإبانة (٥/ ٢٧١ – ٢٧٣) وحمزة السهمي في تاريخ جرجان (ص٢٥٥) وأبو نُعَيمٍ في معرفة الصحابة (٥/ ٢٧٠٤، ح٦٤٦٤) والبيهقي في الأسماء والصفات (٥١٠) والاعتقاد له (ص١٠٢) وقوام السنة في الحجة في بيان المحجة (١١٢) (١٥٢) وابن الأثير في أسد الغابة (٦/ ٢٩٢) من طريق سُرَيْجِ بْنِ النُّعْمَانِ، عَنْ عَبْدِ الرَّحْمَنِ بْنِ أَبِي الزِّنَادِ، به، بذكر "وَلَكِنَّهُ كَلَامُ اللهِ"، عدا أبي نُعَيمٍ وقوام السنة في الأول، فروياه بلفظ: "اللهُ أَنْزَلَ هَذَا".

وقال البيهقي في الأسماء: "هَذَا إِسْنَادٌ صَحِيحٌ". وسيأتي من طريق سُرَيْجٍ برقم [٧٧٦].

وأخرجه عبد الله في السنة (١٢١٠) والطحاوي في شرح مشكل الآثار (٧/ ٤٤٢ – ٤٤٤، ح٢٩٩١) وابن قانع في معجم الصحابة (٣/ ١٧٢) من طريق لُوَيْنٍ، عَنْ عَبْدِ الرَّحْمَنِ بْنِ أَبِي الزِّنَادِ، به، ولفظه: "اللهُ أَنْزَلَ هَذَا".

وقال شعيب الأرنؤوط في تحقيقه لشرح المشكل: "إسناده حسن".

(١) ذكره ابن حجر في المجمع المؤسس (٢/ ٥٢٤) والمعجم المفهرس (١٢٤٤).

وهو القَاضِي، الإِمَامُ، أَبُو القَاسِمِ عُمَرُ بْنُ مُحَمَّدِ بنِ إِبْرَاهِيمَ بنِ مُحَمَّدِ بنِ خَالِدِ بنِ سَبَنْكَ البَجَلِيُّ البَغْدَادِيُّ، مِنْ ذُرِّيَّةِ جَرِيْرِ بنِ عَبْدِ اللهِ ﷺ، قَالَ الخَطِيبُ: كَانَ ثِقَةً. تُوُفِّيَ سَنَةَ (٣٧٦هـ). سير أعلام النبلاء (١٦/ ٣٧٨).

(٢) أطراف الغرائب والأفراد (٤١).

(٣) ثقة صاحب حديث، قال ابن حبان: ربما أخطأ، د ت س. التقريب (٢٤٢٤).

(٤) أَحْمَدُ بنُ بَشِيرٍ القُرَشِيُّ المَخْزُومِيِّ، أَبُو بَكْرٍ الكُوفِيُّ، وَيُقَالُ: الهَمْدَانِيُّ، صدوق له أوهام، خ ت ق. التقريب (١٣).

(٥) مُجَالِدُ بنُ سَعِيدِ بنِ عُمَيْرٍ الهَمْدَانِيُّ، أَبُو عَمْرٍو، وَيُقَالُ: أَبُو عُمَيْرٍ، وَيُقَالُ: أَبُو سَعِيدٍ الكُوفِيُّ، ليس بالقوي، وقد تغير في آخر عمره، م ٤. التقريب (٦٤٧٨).

(٦) **إسناده ضعيف، وَلِأَوَّلِهِ شواهد صحيحة من قول ابن مسعود** ﷺ. مَسْرُوقٌ: هو ابْنُ الأَجْدَعِ الهَمْدَانِيُّ.

=

[٧٧٦] أَخْبَرَنَا أَبُو بَكْرِ ابْنُ عَبْدِ الدَّائِمِ (١)، أنا أَبُو عَبْدِ اللهِ الحَافِظُ، أنا أَبُو جَعْفَرٍ مُحَمَّدُ بْنُ أَحْمَدَ بْنِ نَصْرٍ، أنا مَحْمُودُ بْنُ إِسْمَاعِيلَ الصَّيْرَفِيُّ حُضُوراً، أنا أَبُو الحُسَيْنِ أَحْمَدُ بْنُ مُحَمَّدِ بْنِ فَاذْشَاه، أنا أَبُو القَاسِمِ سُلَيْمَانُ بْنُ أَحْمَدَ الطَّبَرَانِيُّ، ثنا مُحَمَّدُ بْنُ العَبَّاسِ المُؤَدِّبُ (٢)، ثنا سُرَيْجُ بْنُ النُّعْمَانِ الجَوْهَرِيُّ (٣)، ثنا عَبْدُ الرَّحْمَنِ بْنُ أَبِي الزِّنَادِ، عَنْ أَبِيهِ، عَنْ عُرْوَةَ بْنِ الزُّبَيْرِ، عَنْ بْنِ مُكْرَمٍ الأَسْلَمِيِّ – وَكَانَتْ لَهُ صُحْبَةٌ – قَالَ: لَمَّا نَزَلَتِ "الرُّومُ" خَرَجَ بِهَا أَبُو بَكْرٍ إِلَى

= وأخرجه عثمان الدارمي في الرد على الجهمية (٣٠٦) والبيهقي في شعب الإيمان (٢٠٨٣) والأسماء والصفات له (٥١٧) والخطيب في تاريخه (٢/ ٢٢٨) من طريق أحمد بن بشير، بنحوه.

وأخرجه عبد الله في السنة (١١٩) من طريق العَلَاءِ بْنِ عَمْرٍو الحَنَفِيِّ، حَدَّثَنَا ابْنُ أَبِي زَائِدَةَ، عَنْ مُجَالِدٍ، بنحوه.

وأخرجه ابن بطة في الإبانة (٥/ ٢٥٢) من طريق جويبر بن سعيد الأزدي، عن الضحَّاكِ بن مزاحم، عن ابن مسعود، بنحوه.

وأخرجه وابن بطة في الإبانة (٥/ ٢٤٠) وتمام في فوائده (٣٠٢) والخطيب في تاريخه (٢/ ٢٢٨) من طريق مُحَمَّدِ بْنِ عَبْدِ اللهِ الدَّغْشِيِّ، عن مُجَالِدٍ، بهذا الإسناد مرفوعاً. وقال الخطيب: هذا الحديث منكر جدا وفي إسناده غير واحد من المجهولين.

وأخرجه عبد الله في السنة (١٢٠) من طريق الْأَسْوَدِ بْنِ هِلَالٍ، عَنْ عَبْدِ اللهِ، قَالَ: "إِنَّ أَحْسَنَ الْكَلَامِ كَلَامُ اللهِ ﷻ". إسناده صحيح.

وأخرجه البخاري (٦٠٩٨) (٧٢٧٧) عن ابن مسعود ﷺ قَالَ: "إِنَّ أَحْسَنَ الحَدِيثِ كِتَابُ اللهِ، وَأَحْسَنَ الهَدْيِ..." فذكره.

(١) أَبُو بَكْرِ بْنُ أَحْمَدَ بْنِ عَبْدِ الدَّائِمِ بْنِ نِعْمَةَ المَقْدِسِيُّ الصَّالِحُ الخَاشِعُ المُعَمَّرُ مُسْنِدُ الشَّامِ، كَانَ ذَا هِمَّةٍ وَجَلادَةٍ وَسَعْيٍ فِي طَلَبِ الرِّزْقِ، وَكَانَ مَلِيحَ الإِصْغَاءِ صَحِيحَ الْفَهْمِ، انْقَطَعَ بِمَوْتِهِ جُمْلَةٌ مِنَ المَرْوِيَّاتِ، توفي سنة (٧١٨هـ). معجم شيوخ الذهبي (٢/ ٤٠٢).

(٢) مُحَمَّدُ بْنُ العَبَّاسِ اللِّيفِيُّ، أَبُو عَبْدِ اللهِ المُؤَدِّبُ، مولى ابن هاشم، يُعرف بلحية اللِّيف، قال الخطيب: ثقة. وقال ابن المنادي: صدوق، رجل صالح. وقال السمعاني: كان ثقة صدوقا صالحا. توفي سنة (٢٩٠هـ). تاريخ بغداد (٤/ ١٨٩) الأنساب (١١/ ٢٤٥) الثقات لابن قطلوبغا (٨/ ٣٦٢) إرشاد القاصي والداني إلى شيوخ الطبراني (٩٢٠).

(٣) سُرَيْجُ بْنُ النُّعْمَانِ بنِ مَرْوَانَ الجَوْهَرِيُّ اللُّؤْلُؤِيُّ، أَبُو الحُسَيْنِ البَغْدَادِيُّ، ثقة يهم قليلاً، خ ٤. التقريب (٢٢١٨).

الْمُشْرِكِينَ، فَقَالُوا: هَذَا كَلَامُ صَاحِبِكَ؟ فَقَالَ أَبُو بَكْرٍ: اللهُ تَبَارَكَ وَتَعَالَى أَنْزَلَ هَذَا [١].

وَقَعَ فِي سَمَاعِنَا "بَيَانٌ"، وَإِنَّمَا هُوَ "نِيَارٌ".

رَوَاهُ التِّرْمِذِيُّ وَقَالَ: حَسَنٌ صَحِيحٌ غَرِيبٌ لَا نَعْرِفُهُ إِلَّا مِنْ حَدِيثِ ابْنِ أَبِي الزِّنَادِ [٢].

[٧٧٧] قَالَ مُحَمَّدُ بْنُ جَرِيرٍ الطَّبَرِيُّ: وَقَالَ أَحْمَدُ بْنُ إِبْرَاهِيمَ [٣]: سَمِعْتُ أَبَا النَّضْرِ هَاشِمَ بْنَ الْقَاسِمِ [٤] (....) [٥] إِبْرَاهِيم يَتَكَلَّمُ عَنِ الْقُرْآنِ، فَقُلْتُ: كَلَام (.......) [٦] اللهِ وَتَسْكُتُ أَحَبّ إِلَيَّ، فَقُلْتُ لَمَّا قَالَ هَذَا الْخَبِيثُ - أَعْنِي بِشْر [٧] الْمِرِيسِيَّ [٨] - أَنَّهُ مَخْلُوقٌ كُلُّهُ؛ تَحْدِيداً مِنْ أَنْ يَقُولَ: أَنَّهُ لَيْسَ بِمَخْلُوقٍ [٩].

---

(١) **إسناده حسن**. أَبُو عَبْدِ اللهِ الحَافِظُ: هو الضِّيَاءُ الْمَقْدِسِيُّ. وشيخه أبو جعفر: هو الصَّيْدَلَانِيُّ، مضى هو وشيخه محمود [٧٥٣]. ابْنُ فَاذشَاه: مضى [٧٧٣].

الحديث أخرجه الطبراني في كتاب السنة، ومن طريقه أخرجه المصنِّف. وقد مضى بتخريجه [٧٧٤]. وانظر تخريج المصنِّف.

وبهذا الإسناد يروي الضياء المقدسي سماعه لكتاب السنة. انظر على سبيل المثال: المختارة (١٦٧٦) (١٧٦٩) (٢٥٣٩).

(٢) سنن الترمذي (٣١٩٤) وليس فيه لفظ "كلام الله" ولا "أنزله الله". وحسّنه الألباني في سنن الترمذي.

(٣) لعله: أَحْمَدُ بنُ إِبْرَاهِيمَ بنِ كَثِيرٍ الدَّوْرَقِيُّ، أَبُو عَبْدِ اللهِ العَبْدِيُّ، ثقة حافظ. التقريب (٣).

(٤) هَاشِمُ بْنُ القَاسِمِ بْنِ مُسْلِمٍ اللَّيْثِيُّ، أَبُو النَّضْرِ البَغْدَادِيُّ الخُرَاسَانِيُّ، لَقَبُهُ "قَيْصَرُ"، ثقة ثبت، ع. التقريب (٧٢٥٦).

(٥) طمس بمقدار كلمتين، وتقديرهما: "يقول: سمعت"

(٦) طمس بمقدار تسع كلمات.

(٧) كذا، والجادَّةُ: "بِشْرًا".

(٨) الْمُتَكَلِّمُ، الْمُنَاظِرُ، البَارِعُ، أَبُو عَبْدِ الرَّحْمَنِ بِشْرُ بنُ غِيَاثِ بنِ أَبِي كَرِيْمَةَ العَدَوِيُّ مَوْلاَهُمُ، البَغْدَادِيُّ، المَرِيْسِيُّ، مِنْ مَوَالِي آلِ زَيْدِ بنِ الخَطَّابِ ﷺ، كَانَ بِشْرٌ مِنْ كِبَارِ الفُقَهَاءِ، وَنَظَرَ فِي الكَلاَمِ، فَغَلَبَ عَلَيْهِ، وَانْسَلَخَ مِنَ الوَرَعِ وَالتَّقْوَى، وَجَرَّدَ القَوْلَ بِخَلْقِ القُرْآنِ، وَدَعَا إِلَيْهِ، حَتَّى كَانَ عَيْنَ الجَهْمِيَّةِ فِي عَصْرِهِ وَعَالِمَهُم، فَمَقَتَهُ أَهْلُ العِلْمِ، وَكَفَّرَهُ عِدَّةٌ، وَلَمْ يُدْرِكْ جَهْمَ بنَ صَفْوَانَ، بَلْ تَلَقَّفَ مَقَالاَتِهِ مِنْ أَتْبَاعِهِ. وَمَاتَ: فِي آخِرِ سَنَةِ (٢١٨هـ) وَقَدْ قَارَبَ الثَّمَانِيْنَ. سير أعلام النبلاء (١٠/ ١٩٩).

(٩) لم أقف على هذا الخبر عند غير المصنِّف.

يَتْلُوهُ: "ما على (...) (١) ".

بَابٌ فِي النُّزُولِ

[٧٧٨] أَخْبَرَنَا جَدِّي (٢)، أبنا أَحْمَدُ بْنُ عَبْدِ الدَّائِمِ فِي الرَّابِعَةِ، أبنا الحَافِظُ عَبْدُ الغَنِي المَقْدِسِيُّ (٣)، أبنا أَبُو طَاهِرٍ السِّلَفِيُّ بِالإِسْكَنْدَرِيَّةِ، أبنا أَبُو بَكْرٍ أَحْمَدُ بْنُ مُحَمَّدِ بْنِ زَنْجُويْهِ الزَّنْجَانِيُّ (٤) بِزَنْجَانَ، أبنا عَبْدُ القَاهِرِ بْنُ طَاهِرٍ البَغْدَادِيُّ (٥)، أبنا أَبُو عَمْرٍو مُحَمَّدُ بْنُ جَعْفَرِ بْنِ مَطَرٍ (٦)، ثنا مُحَمَّدُ بْنُ عُثْمَانَ بْنِ أَبِي سُوَيْدٍ الذَّارِعُ (٧)، ثنا عَبْدُ الرَّحْمَنِ بْنُ المُبَارَكِ (٨)،

---

(١) مقادر كلمتين، لم أستطع قراءتها. وقد كتب هذه الجملة بخط دقيق فوق قوله: (باب في النزول).

(٢) أَحْمَدُ بْنُ عَبْدِ اللهِ بْنِ أَحْمَدَ بْنِ مُحَمَّدِ بْنِ إِبْرَاهِيمَ بْنِ أَحْمَدَ بْنِ عَبْدِ الرَّحْمَنِ بْنِ إِسْمَاعِيلَ بْنِ مَنْصُورٍ المَقْدِسِيُّ، شِهَابُ الدِّينِ أَبُو الْعَبَّاسِ وَالِدُ الإِمَامِ مُحِبِّ الدِّينِ عَبْدِ اللهِ، رجلٌ حسنٌ يُعْرَفُ بِالحَاجِّ ابْنِ المُحِبِّ، وَهُوَ رجلٌ خيرٌ صالحٌ كَثِيرُ السُّكُونِ، كَانَ لَهُ مَكْتَبٌ يُعَلِّمُ فِيهِ الصِّبْيَانَ، وَيُحَفِّظُ القُرْآنَ وَيَنْسَخُ لِنَفْسِهِ وَلِلنَّاسِ، تُوُفِّيَ سَنَةَ (٧٣٠هـ). معجم الشيوخ للسبكي (١٦).

(٣) أَبُو مُحَمَّدٍ عَبْدُ الغَنِيِّ بْنُ عَبْدِ الوَاحِدِ بن عَلِيِّ بن سُرُورِ بنِ رَافِعِ بنِ حَسَنِ بنِ جَعْفَرٍ المَقْدِسِيُّ، الجَمَّاعِيْلِيُّ، ثُمَّ الدِّمَشْقِيُّ المَنْشَأ، الصَّالِحِيُّ، الحَنْبَلِيُّ، المتوفى سنة (٦٠٠هـ) صاحب كتاب "الكَمَالِ" الذي هذَّبه المِزِّيُّ في تهذيب الكمال، له ترجمة طويلة في سير أعلام النبلاء (٢١/ ٤٤٣).

(٤) الإِمَامُ، الفَقِيهُ، المُعَمَّرُ، أَبُو بَكْرٍ أَحْمَدُ بنُ مُحَمَّدِ بنِ أَحْمَدَ بنِ مُحَمَّدِ بنِ زَنْجَوَيْه الزَّنْجَانِي، الشَّافِعِيّ، قَالَ شِيْرَوَيْه الحَافِظ: كَانَ فَقِيْهاً، مُتْقِناً. وزنجان: بلدة على حد أذربيجان من بلاد الجبل قريبة من أبهر وقزوين. الأنساب للسمعاني (٦/ ٣٢٥) سير أعلام النبلاء (١٩/ ٢٣٦).

(٥) العَلاَّمَةُ، البَارِعُ، المُتَفَنِّنُ، الأُسْتَاذُ، عَبْدُ القَاهِرِ بنُ طَاهِرٍ، أَبُو مَنْصُوْرٍ البَغْدَادِيُّ، نَزِيْلُ خُرَاسَان، وَصَاحِبُ التَّصَانِيْفِ البَدِيْعَةِ، وَأَحَدُ أَعلاَمِ الشَّافِعِيَّةِ، وَكَانَ أَكبَرَ تلاَمذَةِ إِبِي إِسْحَاق الإِسْفَرَايِيْنِيّ، من تصانيفه: الفرق بين الفرق، وَلَهُ تَصَانِيْفُ فِي النَّظَرِ وَالعَقْلِيَّات، مات سنة (٤٢٩هـ). سير أعلام النبلاء (١٧/ ٥٧٢).

(٦) الشَّيْخُ، الإِمَامُ، القُدْوَةُ، العَامِلُ، المُحَدِّثُ، أَبُو عَمْرٍو مُحَمَّدُ بنُ جَعْفَرِ بنِ مُحَمَّدِ بنِ مَطَرٍ النَّيْسَابُوْرِيُّ المُزَكِّي، شَيْخُ العَدَالَةِ، كَانَ ذَا حِفْظٍ وَإِتْقَانٍ، توفي سنة (٣٦٠هـ). سير أعلام النبلاء (١٦/ ١٦٢).

(٧) الشَّيْخُ، المُحَدِّثُ، المُعَمَّرُ، أَبُو عُثْمَانَ مُحَمَّدُ بنُ عُثْمَانَ بنِ أَبِي سُوَيْدٍ البَصْرِيُّ، الذَّارِعُ، ضَعَّفَهُ: ابْنُ عَدِيٍّ وَالدَّارَقُطْنِيُّ، تُوُفِّيَ قَبْلَ ثَلاَثِ مائَةٍ. سير أعلام النبلاء (١٤/ ٤٩).

(٨) عَبْدُ الرَّحْمَنِ بْنُ المُبَارَكِ بْنِ عَبْدِ اللهِ العَيْشِيُّ- الطُّفَاوِيُّ، ويُقال: السَّدُوسِيُّ، أَبُو بَكْرٍ، ويُقال: أَبُو مُحَمَّدٍ، البَصْرِيّ الخُلْقَانِيُّ، ثقة. التقريب (٣٩٩٦).

ثنا فُضَيْلُ بْنُ سُلَيْمَانَ (١)، عَنْ مُوسَى بْنِ عُقْبَةَ (٢)، عَنْ إِسْحَاقَ بْنِ يَحْيَى (٣)، عَنْ عُبَادَةَ بْنِ الصَّامِتِ قَالَ: قَالَ رَسُولُ اللهِ ﷺ: «**يَنْزِلُ رَبُّنَا ﷻ حِينَ يَبْقَى ثُلُثُ اللَّيْلِ الآخِرِ، فَيَقُولُ: أَلَا عَبْدٌ مِنْ عِبَادِي يَدْعُونِي فَأَسْتَجِيبَ لَهُ، أَلَا ظَالِمٌ لِنَفْسِهِ يَدْعُونِي فَأَغْفِرَ لَهُ، أَلَا مُقْتَرٌ عَلَيْهِ رِزْقُهُ يَدْعُونِي فَأَرْزُقَهُ، أَلَا مَظْلُومٌ يَذْكُرُنِي فَأَنْصُرَهُ، أَلَا عَانٍ (٤) يَدْعُونِي فَأَفُكَّ عَانَتَهُ؟ قَالَ: فَيَكُونُ كَذَلِكَ إِلَى أَنْ يُصَلَّى الصُّبْحُ، ثُمَّ يَعْلُو رَبُّنَا ﷻ عَلَى كُرْسِيِّهِ**» (٥).

[٧٧٩] أَخْبَرَنَا جَدِّي، أنا ابْنُ عَبْدِ الدَّائِمِ، أبنا عَبْدُ الغَنِيِّ، أبنا أَبُو مُوسَى مُحَمَّدُ بْنُ أَبِي بَكْرٍ الأَصْبَهَانِيُّ (٦)، أنا أَبُو مَنْصُورٍ مَحْمُودُ بْنُ إِسْمَاعِيلَ بْنِ مُحَمَّدٍ الصَّيْرَفِيُّ، أنا أَبُو بَكْرٍ مُحَمَّدُ بْنُ عَبْدِ اللهِ بْنِ شَاذَانَ، أنا عَبْدُ اللهِ بْنُ مُحَمَّدِ بْنِ مُحَمَّدٍ، أبنا أَحْمَدُ بْنُ عَمْرِو بْنِ أَبِي عَاصِمٍ، ثنا حَجَّاجُ بْنُ يُوسُفَ (٧)، ثنا يَعْقُوبُ بْنُ إِبْرَاهِيمَ (٨)، ثنا ابْنُ أَخِي الزَّهْرِيِّ (٩)، عَنْ عَمِّهِ مُحَمَّدِ بْنِ

---

(١) فُضَيْلُ بْنُ سُلَيْمَانَ النُّمَيْرِيُّ، أَبُو سُلَيْمَانَ البَصْرِيُّ، صدوق له خطأ كثير، ع. التقريب (٥٤٢٧).

(٢) مُوسَى بنُ عُقْبَةَ بنِ أَبِي عَيَّاشٍ القُرَشِيُّ الأَسَدِيُّ المِطْرَقِيُّ، أَبُو مُحَمَّدٍ المَدَنِيُّ، ثقة فقيه، إمام في المغازي. التقريب (٦٩٩٢).

(٣) إسحاق بن يحيى بن الوليد بن عبادة بن الصامت، ويُقال: إسحاق بْن يحيى بْن الوليد ابْن أخي عبادة بْن الصامت، الأَنْصارِيّ المدني، مجهول الحال، أرسل عن عُبَادَةَ ﷺ. التقريب (٣٩٢).

(٤) العَانِي: الأَسِيرُ. فتح الباري لابن حجر (٩/ ٥١٩).

(٥) **إسناده ضعيف**. أَحْمَدُ بْنُ عَبْدِ الدَّائِمِ: مضى [٧٤١]، وَأَبُو طَاهِرٍ السِّلَفِيُّ: مضى [٧٤٢].

وأخرجه الآجري في الشريعة (٧١٧) والطبراني في الكبير (٦٠٧٩) وأبو يَعْلَى الفراء في إبطال التأويلات (٢٥٤) من طريق عبد الرحمن بن المبارك، به.

وسيأتي [١٠٦٦] من حديث جَابِرِ بْنِ عَبْدِ اللهِ ﷺ بهذا اللفظ باختلاف يسير.

(٦) الإِمَامُ، العَلاَّمَةُ، الحَافِظُ الكَبِيْرُ، الثِّقَةُ، شَيْخُ المُحَدِّثِيْنَ، أَبُو مُوْسَى مُحَمَّدُ ابنُ أَبِي بَكْرٍ عُمَرَ ابنِ أَبِي عِيْسَى أَحْمَدَ بنِ عُمَرَ بنِ مُحَمَّدِ بنِ أَحْمَدَ بنِ أَبِي عِيْسَى المَدِيْنِيُّ، الأَصْبَهَانِيُّ، الشَّافِعِيُّ، صَاحِبُ التَّصَانِيْفِ، كَانَ حَافِظ المَشْرِق فِي زَمَانِه، تُوُفِّيَ سَنَةَ (٥٨١هـ). سير أعلام النبلاء.

(٧) حَجَّاجُ بنُ يُوسُفَ بنِ حَجَّاجٍ، أَبُو مُحَمَّدٍ ابْنُ الشَّاعِرِ أَبِي يَعْقُوبَ الثَّقَفِيُّ، ثقة حافظ، م د. التقريب (١١٤٠).

(٨) يَعْقُوبُ بنُ إِبْرَاهِيمَ بنِ سَعْدِ بنِ إِبْرَاهِيمَ بنِ عَبْدِ الرَّحْمَنِ بنِ عَوْفٍ الزُّهْرِيُّ، أَبُو يُوسُفَ المَدَنِيُّ، ثقة فاضل. التقريب (٧٨١١).

(٩) مُحَمَّدُ بنُ عَبْدِ اللهِ بنِ مُسْلِمِ بنِ عُبَيْدِ اللهِ بنِ عَبْدِ اللهِ بنِ شِهَابٍ الزُّهْرِيُّ، أَبُو عَبْدِ اللهِ المَدَنِيُّ، ابْنُ أَخِي الزُّهْرِيِّ، =

مُسْلِمٍ، أَخْبَرَنِي ابْنُ عُبَيْدِ بْنُ السَّبَّاقِ [١] أَنَّهُ بَلَغَهُ: أَنَّ رَسُولَ الله ﷺ قَالَ: «يَنْزِلُ رَبُّنَا ﷻ مِنْ آخِرِ اللَّيْلِ، فَيُنَادِي مُنَادٍ فِي السَّمَاءِ الْعُلْيَا: "أَلَا نَزَلَ الْخَلَّاقُ الْعَلِيمُ"، فَيَسْجُدُ أَهْلُ السَّمَاءِ، ثُمَّ يُنَادِي فِيهِمْ مُنَادٍ بِذَلِكَ، فَلَا يَمُرُّ بِأَهْلِ سَمَاءٍ إِلَّا وَهُمْ سُجُودٌ» [٢].

[٧٨٠] أَخْبَرَنَا عَبْدُ الله بْنُ الْحُسَيْنِ [٣] وَجَمَاعَةٌ قَالُوا: أبنا [٤] مَكِّيُّ بْنُ عَلَّانَ [٥]، أبنا عَلِيُّ بْنُ خَلْدُون [٦]، أبنا عَلِيُّ ابْنُ الْمَوَازِينِيِّ [٧]، أبنا مُحَمَّدُ بْنُ أَبِي نَصْرٍ [١]، أبنا يُوسُفُ الْمَيَانَجِيُّ، أبنا

= صدوق له أوهام، ع. التقريب (٦٠٤٩).

(١) سَعِيدُ بْنُ عُبَيْدِ بْنِ السَّبَّاقِ، الثَّقَفِيُّ، أَبُو السَّبَّاقِ الْمَدَنِيُّ، ثقة، د ت ق. التقريب (٢٣٦٠).

(٢) **إسناده ضعيف لإرساله**. مَحْمُودُ الصَّيْرَفِيُّ، وشيخه أَبُو بَكْرٍ ابْنُ شَاذَانَ، وشيخه عبد الله: سبقوا [٧٥٣].

الحديث أخرجه ابن أبي عاصم في السُّنة (٥٠٦) ومن طريقه أخرجه المصنِّف. وكتاب "السُّنة" وصل إلينا - في إحدى طرقه - من طريق عبد الغني، بهذا الإسناد، انظر مقدمة الكتاب (١/ ٥).

وأخرجه أبو داود في المراسيل (٧٤) والمروزي في تعظيم الصلاة (٢٤٨) عن محمد بن يحيى الذُّهْلِيِّ، عن يعقوب بن إبراهيم، بهذا الإسناد، إلا أنهما قالا: (أَخْبَرَنِي عُبَيْدُ بْنُ السَّبَّاقِ). وضعفه الألباني في ظلال الجنة (٥٠٦). وسوف يُورد المصنِّفُ طريق المروزي في "الصلاة" [١٠٧١].

(٣) عَبْدُ اللهَّ بْنُ الْحُسَيْنِ بْنِ أَبِي التَّائِبِ بْنِ أَبِي الْعَيْشِ بْنِ أَبِي عَلِيٍّ الأَنْصَارِيُّ، الشَّيْخُ الْمُسْنِدُ بَدْرُ الدِّينِ أَبُو مُحَمَّدٍ، شيخٌ مِنَ الدِّمَشْقِيِّينَ، لَهُ ملكٌ وثروةٌ، وَيُدَاخِلُ الأُمَرَاءَ، وَيَتَوَكَّلُ لَهُمْ، وَيَشْهَدُ عَلَى بَعْضِ الْقُضَاةِ. أَسْمَعَهُ أَبُوهُ كَثِيرًا فِي صِغَرِهِ مِنْ مَكِّيِّ بْنِ عَلانَ، وغيره، توفي سنة (٧٣٥هـ). معجم الشيوخ للسبكي (٥٨).

(٤) بهذا الإسناد من مكي إلى ابن راهويه: ذكر ابن حجر إحدى سماعاته لـ (مسند ابن راهويه). المعجم المفهرس (٤٧٧).

(٥) الشَّيْخُ الْجَلِيْلُ، العَدْلُ، الْمُعَمَّرُ، سَدِيْدُ الدِّيْنِ، أَبُو مُحَمَّدٍ مَكِّيُّ بنُ الْمُسَلَّمِ بنِ مَكِّيِّ بنِ خَلَفِ بنِ الْمُسَلَّمِ بنِ أَحْمَدَ بنِ مُحَمَّدِ بنِ حِصْنِ بنِ صَقْرِ بنِ عَبْدِ الوَاحِدِ بنِ عَلِيِّ بنِ عَلاَّنَ القَيْسِيُّ، العَلاَّنِيُّ، الدِّمَشْقِيُّ، الْمِسْكِيُّ، الطِّيْبِيُّ، مِنْ بَيْتِ تَقدمٍ وَرِوَايَةٍ، وَرِوَايَاته صَحِيْحَة، سَمِعَ مِنَ عليِّ ابْن خَلْدُوْنَ وغيره. توفي سنة (٦٥٢هـ). سير أعلام النبلاء (٢٣/ ٢٨٦).

(٦) عَلِيّ بْن هبة اللهَّ بْن علي بْن خلدون، أَبُو المعالي الواعظ، ذكره الذهبي في وفيات سنة (٥٧٥هـ). تاريخ الإسلام (١٢/ ٥٥٧).

(٧) الشَّيْخُ، العَالِمُ، الْمُسْنِدُ، الْمُقْرِئُ، الثِّقَةُ، شَيْخُ دِمَشْقَ، أَبُو الحَسَنِ عَلِيُّ بنُ الحَسَنِ بنِ الحُسَيْنِ بنِ عَلِيٍّ السُّلَمِيّ، الدِّمَشْقِيُّ، ابْنُ الْمَوَازِينِيِّ، تَفَرَّدَ وَعلاَ إِسْنَادُهُ، قَالَ ابْنُ عَسَاكِر: شَيْخٌ مَسْتُورٌ ثِقَةٌ، حَافظٌ لِلْقُرْآنِ، سَمِعتُ مِنْهُ أَجزَاءً يَسِيْرَة. توفي سنة (٥١٤هـ). سير أعلام النبلاء (١٩/ ٤٣٧).

مُحَمَّدُ بْنُ شَادَلَ (٢)، ثنا إِسْحَاقُ بْنُ إِبْرَاهِيمَ، أبنا أَبُو الوَلِيدِ (٣)، ثنا حَمَّادُ بْنُ سَلَمَةَ، عَنْ عَمْرِو بْنِ دِينَارٍ (٤)، عَنْ نَافِعِ بْنِ جُبَيْرِ بْنِ مُطْعِمٍ (٥)، عَنْ أَبِيهِ، عَنْ رَسُولِ الله قَالَ: «**يَنْزِلُ اللهُ كُلَّ لَيْلَةٍ إِلَى سَمَاءِ الدُّنْيَا فَيَقُولُ: مَنْ يَسْأَلُنِي فَأُعْطِيَهُ؟ وَمَنْ يَسْتَغْفِرُنِي فَأَغْفِرَ لَهُ**» (٦). / [٨٧/ ب]

---

(١) العَدْلُ الكَبِيرُ، المَأْمُونُ، المُحَدِّثُ، أَبُو الحُسَيْنِ مُحَمَّدُ ابْنُ الشَّيْخِ العَفِيْفِ أَبِي مُحَمَّدٍ عَبْدِ الرَّحْمَنِ بنِ أَبِي نَصْرٍ عُثْمَانَ بنِ القَاسِمِ بنِ مَعْرُوفٍ التَّمِيمِيُّ، الدِّمَشْقِيُّ، توفي سنة (٤٤٦هـ) وَكَانَ مُحْتَشِمَ وَقتِه. سير أعلام النبلاء (١٧/ ٦٤٨).

(٢) الإِمَامُ، المُحَدِّثُ، المُقْرِئُ، المُعَمَّرُ، مُحَمَّدُ بنُ شَادَلَ بنِ عَلِيٍّ، أَبُو العَبَّاسِ الهَاشِمِيُّ مَوْلاَهُمْ، النَّيْسَابُورِيُّ، توفي سنة (٣١١هـ). سير أعلام النبلاء (١٤/ ٢٦٣).

(٣) هِشَامُ بْنُ عَبْدِ المَلِكِ البَاهِلِيُّ، أَبُو الوَلِيْدِ الطَّيَالِسِيُّ البَصْرِيُّ، ثقة ثبت،، ع. التقريب (٧٣٠١).

(٤) أَبُو مُحَمَّدٍ الجُمَحِيُّ المَكِّيُّ، الأَثْرَمُ، ثقة ثبت، ع. التقريب (٥٠٢٤).

(٥) أَبُو مُحَمَّدٍ، وَقِيْلَ: أَبُو عَبْدِ الله القُرَشِيُّ النَّوْفَلِيُّ المَدَنِيُّ، ثقة فاضل، ع. التقريب (٧٠٧٢).

(٦) **إسناده صحيح**. المَيَانَجِيُّ: مضى [٧٤٤]، وَإِسْحَاقُ بْنُ إِبْرَاهِيمَ: هو ابن رَاهَوَيْهِ. وحَمَّادُ بْنُ سَلَمَةَ: مضى [٧١١]. الحديث أخرجه ابن رَاهَوَيْهِ في مسنده – في الجزء المفقود –، ومن طريقه أخرجه المصنِّف.

وأخرجه أحمد (١٦٧٤٥) (١٦٧٤٧) وابن أبي عاصم في السنة (٥٠٧) من طريق حَمَّادٍ، به. وصححه الألباني في ظلال الجنة، وشعيب في المسند. وسيخرجه المصنِّف من طريق الطبراني في الكبير [١٠٧٤] من طريق أبي الوليد، بهذا الإسناد.

باب قول الله تعالى:

﴿ٱلرَّحۡمَٰنُ عَلَى ٱلۡعَرۡشِ ٱسۡتَوَىٰ﴾ [طه: ٥].

[٧٨١] وفي الزبور يقرؤون: "مَنْ منزل الغيث ومطعم الثمار؟ الرحمن الذي استوى على العرش".

[٧٨٢] وَقَالَ ثَعْلَبٌ فِي "الأَمَالِي": «﴿ثُمَّ ٱسۡتَوَىٰٓ إِلَى ٱلسَّمَآءِ﴾ [فصلت: ١١] قَالَ الفَرَّاءُ (١): أَصْحَابُنَا يَقُولُونَ: أَقْبَلَ عَلَيْهَا، وَالْمُعْتَزِلَةُ يَقُولُونَ: اسْتَوْلَى» (٢).

[٧٨٣] أَخْبَرَنِي (٣) أَبُو الحَجَّاجِ الحَافِظُ، أبنا (٤) ابْنُ البُخَارِيِّ وَفَاطِمَةُ بِنْتُ عَسَاكِرَ (٥) وَزَيْنَبُ بِنْتُ مَكِّيٍّ (٦) وَفَاطِمَةُ بِنْتُ يَحْيَى (٧) قَالُوا: أبنا عُمَرُ ابْنُ طَبَرْزَذ [ح]

---

(١) العَلاَّمَةُ، صَاحِبُ التَّصَانِيْفِ، أَبُو زَكَرِيَّا يَحْيَى بنُ زِيَادِ بنِ عَبْدِ اللهِ بنِ مَنْظُوْرٍ الأَسَدِيُّ مَوْلاَهُمْ، الكُوْفِيُّ، النَّحْوِيُّ، صَاحِبُ الكِسَائِيِّ، كَانَ ثِقَةً، قَالَ بَعْضُهُمْ: الفَرَّاءُ أَمِيْرُ المُؤْمِنِيْنَ فِي النَّحْوِ. مَاتَ سَنَةَ (٢٠٧هـ). سير أعلام النبلاء (١٠/ ١١٨).

(٢) مجالس ثعلب (١/ ١٧٤).

(٣) بهذا الإسناد من أبي الحجاج إلى المزكِّي: كتب المصنِّفُ سماعه على أصل (المزكِّيات)، انظر التخريج.

(٤) بهذا الإسناد من ابن البخاري وفاطمة بنت عساكر فقط: ذكر ابن حجر سماعه لـ (الجزء الأول من فوائد أبي إسحاق إبراهيم بن محمد بن يحيى المزكِّي، انتقاء الدارقطني) وسماه في المعجم المهرس بـ (الأول من فَوَائِد المُزَكي الْكَبِير). المجمع المؤسس (١/ ٣٤٠، رقم٢٦٥) المعجم المفهرس (١٥٢٦).

(٥) فاطمة بنت الحافظ أبي القاسم علي ابن الحافظ بهاء الدّين أَبِي محمد القاسم ابْن الحافظ الكبير محدث الشام أبي القاسم علي بن الحسن ابن عساكر، أمّ العرب الدّمشقية، كانت أصيلةً، جليلة، عالية الإسناد، مُعرقةً فِي الحديث، تُوُفِّيَتْ سَنَةَ (٦٨٣هـ). تاريخ الإسلام (١٥/ ٥٠٢).

(٦) زينب بِنْت مكي بْن عَلِيّ بْن كامل الحرّانيّ، أمّ أَحْمَد الزّاهدة، العابدة، المُسْندة، روت الكثير وطال عمرها. وكانت أسند مَن بقي من النّساء فِي الدّنيا، وهي أخت الفخر علي في الرضاع والسماع. توفيت سنة (٦٨٨هـ). تاريخ الإسلام (١٥/ ٦٠٦).

(٧) ستُّ الْعَرَبِ بِنْتُ يَحْيَى بْنِ قَايَمَازَ، أُمُّ يَحْيَى وَأُمُّ الْخَيْرِ الْكِنْدِيَّةُ مَوْلاتُهُمْ، الدِّمَشْقِيَّةُ، سَمِعَتْ "جُزْأَيِ الْمُزَكِّيِّ" مِنْ عُمَرَ بْنِ طَبَرْزَذَ، وَأَجَازَتْ لَنَا مَرْوِيَّاتِهَا. قاله الذهبي. تُوُفِّيَتْ سَنَةَ (٦٨٤هـ). معجم شيوخ الذهبي (١/ ٢٨٨).

(وَأَخْبَرَنَا ابْنُ أَبِي الهَيْجَاءِ وَعَمُّ أَبِي قَالَا: أنا ابْنُ عَبْدِ الدَّائِمِ، أبنا ابْنُ المُعْطُوشِ[1] قَالَا:)[2] أبنا هِبَةُ اللهِ بْنُ مُحَمَّدٍ[3]، أنا أَبُو طَالِبِ بْنُ غَيْلَانَ، أبنا إِبْرَاهِيمُ بْنُ بن[4] مُحَمَّدِ بْنِ يَحْيَى المُزَكِّي[5]، أبنا أَبُو الْعَبَّاسِ أَحْمَدُ بْنُ مُحَمَّدِ بْنِ الأَزْهَرِ[6]، ثنا مُحَمَّدُ بْنُ الأَشْرَسِ أَبُو كِنَانَةَ بَصْرِيٌّ[7]، ثنا أَبُو المُغِيرَةِ الْحَنَفِيُّ - وَهُوَ عُمَيْرُ بْنُ عَبْدِ المَجِيدِ -[8]، ثنا قُرَّةُ بْنُ خَالِدٍ[9]، عَنِ الْحَسَنِ، عَنْ أُمِّهِ[10]، عَنْ أُمِّ سَلَمَةَ فِي قَوْلِهِ ﷻ: ﴿ٱلرَّحۡمَٰنُ عَلَى ٱلۡعَرۡشِ ٱسۡتَوَىٰ﴾ [طه: ٥].

---

(١) الشَّيْخُ، العَالِمُ، الثِّقَةُ، المُعَمَّرُ، أَبُو طَاهِرٍ المُبَارَكُ بنُ المُبَارَكِ بنِ هِبَةِ اللهِ ابْنِ المُعْطُوشِ الحَرِيمِيُّ، البَغْدَادِيُّ، العَطَّارُ، أَخُو أَبِي القَاسِمِ المُبَارَكِ، قَالَ ابْن الدُّبَيْثِيِّ: كَانَ يَقِظاً، فَطِناً، صَحِيْحَ السَّمَاعِ. وَقَالَ ابْنُ نُقْطَةَ: كَانَ سَمَاعُهُ صَحِيْحاً. توفي سنة (٥٩٩هـ). سير أعلام النبلاء (٢١/ ٤٠٠).

(٢) ما بين القوسين كتبه في الهامش الأيمن، ثم كتب بعده: "صح".

(٣) الشَّيْخُ الجَلِيْلُ، المُسْنِدُ، الصَّدُوق، مُسْنِدُ الآفَاق، أَبُو القَاسِمِ هِبَةُ اللهِ بنُ مُحَمَّدِ بنِ عَبْدِ الوَاحِدِ بنِ أَحْمَدَ بنِ العَبَّاسِ بنِ الحُصَيْنِ الشَّيْبَانِيّ، الهَمَذَانِيّ الأَصْل، البَغْدَادِيّ، الكَاتِب، قَالَ السَّمْعَانِيّ: شَيْخٌ، ثِقَةٌ، ديِّن، صَحِيحُ السَّمَاع، وَاسِعُ الرِّوَايَة. مات سنة (٥٢٥هـ). سير أعلام النبلاء (١٩/ ٥٣٦).

(٤) كذا.

(٥) الإِمَامُ، المُحَدِّثُ، القُدْوَةُ، أَبُو إِسْحَاقَ إِبْرَاهِيمُ بنُ مُحَمَّدِ بنِ يَحْيَى بنِ سَخْتَوَيْه النَّيْسَابُورِيُّ المُزَكِّي، شَيْخُ بَلَدِهِ وَمحدِّثُهُ، قَالَ الخَطِيبُ: كَانَ ثِقَةً، ثَبْتاً، مُكْثِراً، مُوَاصلاً للحجِّ، انتخبَ عَلَيْهِ الدَّارَقُطْنِيُّ، وَكَتَبَ النَّاسُ عَنْهُ عِلْماً كَثِيْراً. مَاتَ سَنَةَ (٣٦٢هـ). سير أعلام النبلاء (١٦/ ١٦٣).

(٦) الإِمَامُ، الحَافِظُ، أَبُو العَبَّاسِ، أَحْمَدُ بنُ مُحَمَّدِ بنِ الأَزْهَر بن حُرَيْثٍ السِّجْزِيّ، وَاهٍ، ذكرتُهُ فِي "المِيْزَان". قاله الذهبي، رَوَى عَنْهُ: ابْنُ حِبَّانَ، وَتعجَّب مِنْ حِفْظِهِ وَمذَاكرته، وَاتَّهَمَهُ. توفي سنة (٣١٢هـ). سير أعلام النبلاء (١٤/ ٢٩٦). وانظر: ميزان الاعتدال (١/ ١٣٠).

(٧) ذكره الذهبي في ذيل ديوان الضعفاء (٣٦٢) قال: (محمد بن أشرس، أبو كِنَانَةَ السلمي: عن النضر بن إسماعيل. له مناكير، ليس بشيء).

(٨) عُمَير بْن عَبد المَجِيد، أَبو المُغِيرة، الحَنَفِيُّ، البَصرِيُّ، قال ابن أبي خيثمة: سُئل يحيى بن معين عنه فقال: "صالح"، قال ابن أبي خيثمة: ثم ضرب عليه ابن معين وكتب: "ضعيف". وقال أبو حاتم الرازي: ليس به بأس. وقال ابن حِبَّان في المجروحين: كان ممن ينفرد بالمناكير عن المشاهير. التاريخ الكبير (٦/ ٥٤٤) الجرح والتعديل (٦/ ٣٧٧) المجروحين (٢/ ١٩٩) التذييل على كتب الجرح والتعديل (٦٠٤).

(٩) قُرَّةُ بنُ خَالِدٍ السَّدُوْسِيُّ، أَبُو خَالِدٍ، وَيُقَالُ: أَبُو مُحَمَّدٍ البَصْرِيُّ، ثقة ضابط. التقريب (٥٥٤٠).

(١٠) خيرة، مولاة أم سلمة، مقبولة، م ٤. التقريب (٨٥٧٨).

قَالَتْ: الْكَيْفُ غَيْرُ مَعْقُولٍ، وَالاسْتِوَاءُ غَيْرُ مَجْهُولٍ، وَالإِيمَانُ بِهِ وَاجِبٌ، وَالْجُحُودُ بِهِ كُفْرٌ. قَالَ الدَّارَقُطْنِيُّ: تَفَرَّدَ بِهِ أَبُو كِنَانَةَ" (١).

وهو عندنا أيضًا في الحادي والخمسين من فوائد الحَمَّامِيِّ (٢)، وفي مجلس ابن أبي (٣).

قُلْتُ: رُوِيَ هَذَا الْمَعْنَى عَنْ رَبِيعَةَ بْنِ أَبِي عَبْدِ الرَّحْمَنِ (٤)، وَمَالِكِ بْنِ أَنَسٍ.

[٧٨٤] أَمَّا حَدِيثُ رَبِيعَةَ: فَأَخْبَرَنَا مُحَمَّدُ بْنُ أَحْمَدَ بْنِ تَمَّامٍ (٥)، أنا عَبْدُ الرَّحْمَنِ بْنُ أَحْمَدَ بْنِ

---

(١) **إسناده ضعيف جدًّا**. عم أبي المصنِّف وابْنُ أَبِي الهَيْجَاءِ: سبقا [٧٣٨]. وابن عبد الدائم: هو أحمد، مضى [٧٤١]. وابْنُ طَبَرْزَذَ: مضى [٧٦٧]. والحسن: هو البصري.

الحديث أخرجه أبو إسحاق المزكِّي في "الفوائد المنتخبة الغرائب العوالي من حديث أبي إسحاق المزكي انتقاء وتخريج الدارقطني" طبع باسم "المزكِّيات" (٢٩) ومن طريقه أخرجه المصنِّف.

وهو في "جزء منتقى منها بانتقاء الدارقطني، من حديث المزكي، ومن حديث أبي بكر القطيعي" (ق٥٠/ ب) [الظاهرية، مجموع رقم ٣٧٩٠ عام – مجاميع العمرية ٥٤]. وانظر تخريجه في كتاب العرش للذهبي (١١٨). وانظر [٨٨٢][٨٨٣].

وذكر المحقق سماع المصنِّف للمزكيات في صفحة (٤٠)، وذاك السماع: هو نفس إسناد المصنف هنا عن أبي الحجاج المزي.

(٢) وقد وصلت إلينا بعضها، وطبعت بتحقيق نبيل جرار، أضواء السلف. وليس فيها هذا الجزء "٥١"، ولم أقف عليه.

وهو الإِمَامُ، المُحَدِّثُ، مُقْرِئُ العِرَاقِ، أَبُو الحَسَنِ عَلِيُّ بنُ أَحْمَدَ بنِ عُمَرَ بنِ حَفْصِ بن الحَمَّامِي، البَغْدَادِيُّ، قَالَ الخَطِيْبُ: كَانَ صَدُوقاً دَيِّناً فَاضِلاً، تَفَرَّدَ بِأَسَانِيْدِ القِرَاءاتِ وَعُلُوِّهَا فِي وَقْتِهِ، مَاتَ سَنَةَ (٤١٧هـ). سير أعلام النبلاء (١٧/ ٤٠٢).

(٣) سيخرجه المصنف برقم [٨٨٢] من طريق ابن أبي الفوارس في "مجلسه".

وهو الإِمَامُ، الحَافِظُ، المُحَقِّقُ، الرَّحَّالُ، أَبُو الفَتْحِ مُحَمَّدُ بنُ أَحْمَدَ بنِ مُحَمَّدِ بنِ فَارسِ ابْنِ أَبِي الفَوَارِسِ سَهْلٍ البَغْدَادِيُّ، انتخب عَلَيْهِ المَشَايِخُ، وَكَانَ مَشْهُوراً بِالحِفْظِ وَالصَّلاَحِ وَالمعرفَة، توفي سنة (٤١٢هـ). سير أعلام النبلاء (١٧/ ٢٢٣).

(٤) رَبِيْعَةُ بنُ أَبِي عَبْدِ الرَّحْمَنِ فَرُّوْخٍ القُرَشِيُّ التَّيْمِيُّ مَوْلاَهُم، أَبُو عُثْمَانَ، وَيُقَالُ: أَبُو عَبْدِ الرَّحْمَنِ المَدَنِيُّ، المَعْرُوفُ بِرَبِيْعَةِ الرَّأْيِ، ثقة فقيه مشهور، قال ابن سعد: كانوا يتقونه لموضع الرأي، ع. التقريب (١٩١١).

(٥) أَبُو عَبْدِ اللهِ مُحَمَّدُ بْنُ أَحْمَدَ بْنِ تَمَّامِ بْنِ حَسَّانٍ التَّلِّيُّ الصَّالِحِيُّ، الشَّيْخُ الصَّالِحُ الزَّاهِدُ الْعَابِدُ بَقِيَّةُ السَّلَفِ، توفي سنة =

عَبْدِ المُلِكِ (١)، أنا أَبُو مُحَمَّدٍ عَبْدُ اللهِ بْنُ قُدَامَةَ، أنا مُحَمَّدُ بنُ عَبْدِ البَاقِي ابْنِ البَطِّيِّ. (٢).

[٧٨٥] وَقَالَ إِسْحَاقُ بْنُ رَاهَوَيْهِ: سَمِعْتُ بِشْرَ بْنَ عُمَرَ (٣) يَقُولُ: سَمِعْتُ غَيْرَ وَاحِدٍ مِنَ المُفَسِّرِينَ يَقُولُونَ: ﴿ٱلرَّحْمَٰنُ عَلَى ٱلْعَرْشِ ٱسْتَوَىٰ﴾ [طه:٥] أَيْ: ارْتَفَعَ (٤).

وَقَالَهُ أَبُو العَالِيَةِ (٥).

[٧٨٦] وَرَوَى الدَّارَقُطْنِيُّ عَنْ إِسْحَاقَ الكَاذِيِّ (٦): سَمِعْتُ أَبَا العَبَّاسِ ثَعْلَبَ يَقُولُ فِي ﴿اسْتَوَى﴾: "عَلَا عَلَى العَرْشِ" (٧).

[٧٨٧] وَقَالَ مُحَمَّدُ بْنُ جَرِيرٍ الطَّبَرِيُّ: ﴿ثُمَّ ٱسْتَوَىٰ عَلَى ٱلْعَرْشِ﴾ [الأعراف: ٥٤] أَيْ: عَلَا

= (٧٤١هـ) معجم الشيوخ للسبكي (١٠٦) الدرر الكامنة (٨٣٥).

(١) الإِمَامُ شَمْسُ الدِّينِ أَبُو الْفَرَجِ عَبْدُ الرَّحْمَنِ ابْنُ الزَّيْنِ أَحْمَدَ بْنِ عَبْدِ المَلِكِ بْنِ عُثْمَانَ الْمَقْدِسِيُّ الْحَنْبَلِيُّ، كان فقيهًا، عالمًا، صالحًا، ثقة، نبيلًا، عابدًا، مَهيبًا، متيقّظًا واسع الرّواية، عالي الإسناد. تفرَّد ببعض مَرْويّاته. وسمع منه خلق كثير، توفي (٦٨٩هـ). تاريخ الإسلام (١٥/ ٦٣٤) معجم الشيوخ الكبير (١/ ٣٥٥).

(٢) كذا، لم يكمله. وابن قدامة هو: مُوَفَّقُ الدِّينِ المَقْدِسِيُّ، صَاحِبُ "المُغْنِي". وابْنُ البَطِّيِّ: مضى [٧٧٤].

وقول ربيعة الرأي: أخرجه اللالكائي في شرح أصول الاعتقاد (٦٦٥) والبيهقي في الأسماء والصفات (٨٦٨) وابن قدامة في إثبات صفة العلو (٧٤) والذهبي في العلو (٣٥٢) بأسانيد صحيحة. وصححه الألباني. مختصر العلو (ص١٣٢).

(٣) بِشْرُ بْنُ عُمَرَ بْنِ الحَكَمِ بْنِ عُقْبَةَ الزَّهْرَانِيُّ الأَزْدِيُّ، أَبُو مُحَمَّدٍ البَصْرِيُّ، ثقة، ع. التقريب (٦٩٨).

(٤) **إسناده صحيح.**

الخبر أخرجه إِسْحَاقُ بْنُ رَاهَوَيْهِ في مسنده - كما في المطالب العالية (٣٠١٢) وإتحاف الخيرة المهرة (٢٣٣) -. وأخرجه اللالكائي في شرح أصول الاعتقاد (٦٦٢) وأورده الذهبي في العلو (٤١٥) من طريق عبد الله ابن شِيرَوَيْه، عن ابن راهويه، به. وصححه الألباني. مختصر العلو (ص١٦٠).

(٥) علَّقه البخاري عنه في صحيحه بصيغة الجزم (٩/ ١٢٤) كتاب التوحيد، بَابُ ﴿وَكَانَ عَرْشُهُ عَلَى الْمَاءِ﴾ [هود: ٧]. وأَبُو العَالِيَةِ: هو رُفَيْعُ بْنُ مِهْرَانَ الرِّيَاحِيُّ، البَصْرِيُّ، ثقة كثير الإرسال، ع. التقريب (١٩٥٣).

(٦) إسحاق بن أحمد بن محمد بن إبراهيم، أبو الحسين الكَاذِيُّ، قال الخطيب: كان ثقة، ووصفه لنا ابن رزقويه بالزهد. توفي سنة (٣٤٦هـ). تاريخ بغداد (٧/ ٤٤٢).

(٧) أخرجه اللالكائي في شرح أصول الاعتقاد (٦٦٨) قال: وَجَدْتُ بِخَطِّ أَبِي الْحَسَنِ الدَّارَقُطْنِيِّ.. فذكره، وفيه زيادة. أورده الذهبي في "كتاب العرش" (٢/ ١٢، ح٦) والعلو (٥٣٢).

وَارْتَفَعَ (١).

[٧٨٨] وَقَالَ أَبُو بَكْرٍ ابْنُ الأَنْبَارِيِّ (٢): ثنا مُحَمَّدُ بْنُ أَحْمَدَ بْنِ النَّضْرِ الأَزْدِيُّ – وَهُوَ ابْنُ بِنْتِ مُعَاوِيَةَ بْنِ عَمْرٍو (٣) – قَالَ: كَانَ أَبُو عَبْدِ الله ابْنُ الأَعْرَابِيِّ (٤) جَارَنَا، وَكَانَ لَيْلُهُ أَحْسَنَ لَيْلٍ، وَذَكَرَ لَنَا أَنَّ ابْنَ أَبِي دُؤَاد (٥) سَأَلَهُ: أَتَعْرِفُ فِي اللُّغَةِ اسْتَوَى بِمَعْنَى اسْتَوْلَى؟ فَقَالَ: لَا أَعْرِفُهُ، لَا أَعْرِفُهُ.

أَخْبَرَنِي بِذَلِكَ مُحَمَّدُ بْنُ عَبْدِ الحَافِظِ (٦)، عَنِ ابْنِ أَبِي عُمَرَ، عَنِ ابْنِ مُلَاعِبٍ (٧)، عَنْ أَبِي

(١) تفسير الطبري (١٨/ ٢٧٠) [طه: ٥].

(٢) الإِمَامُ، الحَافِظُ اللُّغَوِيُّ ذُو الفنونِ، أَبُو بَكْرٍ مُحَمَّدُ بنُ القَاسِمِ بنِ بَشَّارِ بن الأَنْبَارِيِّ، المُقرِئُ النَّحْوِيُّ، أَلَّفَ الدَّوَاوِيْنَ الكِبَارَ مَعَ الصِّدْقِ وَالدِّينِ، وَسَعَةِ الحِفْظِ، وَكَانَ مِنْ أَفْرَادِ العَالَمِ. قَالَ الخَطِيبُ: كَانَ صَدُوقاً دَيِّناً مِنْ أَهْلِ السُّنَّةِ. مات سنة (٣٢٨هـ). سير أعلام النبلاء (١٥/ ٢٧٤).

(٣) مُحَمَّدُ بْنُ أَحْمَدَ بْنِ النَّضْرِ بْنِ عَبْدِ اللهِ بْنِ مُصْعَبٍ، أَبُو بَكْرٍ المُعْنِيُّ، ابْنُ بِنْتِ مُعَاوِيَةَ بْنِ عَمْرٍو الأَزْدِيُّ، سَمِعَ جَدَّهُ مُعَاوِيَةَ بْنَ عَمْرٍو، قال مَسْلَمَةُ: كنيته أبو عبيد، ثقة. وقال أبو العبَّاس ابن عُقْدَة: سمعت عبد الله بن أحمد، ومحمد بن عبدوس يقولان: ثقة لا بأس به. وقال الذهبي في العبر: كان ثقة. وقال ابن العماد: كان إماما حافظا ثقة من الرؤساء. توفي سنة (٢٩١هـ). تاريخ بغداد (٢/ ٢٣٦) العبر (١/ ٤٢١) الثقات لابن قطلوبغا (٨/ ١٥٩) شذرات الذهب (٣/ ٣٨٥) إرشاد القاصي والداني إلى شيوخ الطبراني (٨٠٣).

(٤) إِمَامُ اللُّغَةِ، أَبُو عَبْدِ الله مُحَمَّدُ بنُ زِيَادِ بنِ الأَعْرَابِيِّ الهَاشِمِيُّ مَوْلاَهُمْ، الأَحْوَلُ، النَّسَّابَةُ، انْتَهَى إِلَيْهِ عِلْمُ اللُّغَةِ وَالحِفْظُ، قَالَ الأَزْهَرِيُّ: صَالِحٌ، زَاهِدٌ، وَرِعٌ، صَدُوقٌ، حَفِظَ مَا لَمْ يَحْفَظْهُ غَيْرُه. وَقَالَ الخَطِيبُ: كَانَ ثِقَةً. مَاتَ بِسَامَرَّا سَنَةَ (٢٣١هـ)، وَصَلَّى عَلَيْهِ أَحْمَدُ بْنُ أَبِي دُؤَادَ القَاضِي. تاريخ بغداد (٣/ ٢٠١) سير أعلام النبلاء (١٠/ ٦٨٧).

(٥) القَاضِي الكَبِيرُ، أَبُو عَبْدِ الله أَحْمَدُ ابنُ أَبِي دُؤَاد فَرَج بنِ حَرِيزِ الإِيَادِيُّ، البَصْرِيُّ، ثُمَّ البَغْدَادِيُّ، الجَهْمِيُّ، عَدُوُّ أَحْمَدَ بنِ حَنْبَلٍ، كَانَ دَاعِيَةً إِلَى خَلْقِ القُرْآنِ، لَهُ كَرَمٌ وَسَخَاءٌ وَأَدَبٌ وَافِرٌ وَمَكَارِمُ، وَكَانَ شَاعِراً مُجِيداً، فَصِيحاً، بَلِيغاً، مَاتَ بِالفَالِجِ سَنَةَ (٢٤٠هـ). وقال في الميزان: جهمي بغيض، قلَّ ما روى. ميزان الاعتدال (١/ ٩٧) سير أعلام النبلاء (١١/ ١٦٩).

(٦) محمد بن عبد الحافظ بن عبد المنعم بن غازي بن عمر المقدسي، ثم الصالحي، سمع الفخر وابن أبي عمر وعبد الرحيم بن عبد الملك وإسماعيل ابن العسقلاني وزينب بنت مكي وغيرهم، وحدث، مات سنة (٧٤٥هـ). الدرر الكامنة (١٣١٨).

(٧) الشَّيْخُ الفَاضِلُ، المُسْنِدُ، رَبِيبُ الدِّينِ، أَبُو البَرَكَاتِ دَاوُدُ بنُ أَحْمَدَ بنِ مُحَمَّدِ بنِ مَنْصُورِ بنِ ثَابِتِ بنِ مُلَاعِبٍ =

الكَرَمِ الشَّهْرُزُورِيِّ (١)، عَنْ أَبِي الحُسَيْنِ بْنِ النَّقُّورِ إِذْناً، عَنْ أَبِي الحَسَنِ بْنِ الصَّلْتِ (٢)، عَنِ ابْنِ الأَنْبَارِيِّ، فَذَكَرَهُ (٣).

[٧٨٩] وَعِنْدَهُ (٤) فِي الجُزْءِ الثَّالِثَ عَشَرَ مِنْ رِوَايَةِ عَطَاءٍ القُرَشِيِّ (٥)، عَنِ ابْنِ عَبَّاسٍ قَالَ: "لَمَّا اسْتَوَى النَّبِيُّ ﷺ عَلَى المِنْبَرِ يَوْمَ الجُمُعَةِ.." (٦) الحَدِيث.

= البَغْدَادِيُّ، الأَزَجِيُّ، الوَكِيلُ عِنْدَ القُضَاةِ، سَمَاعُهُ صَحِيحٌ، لَكِنَّ غَالِبَه فِي السَّنَةِ الخَامِسَة، قَالَ ابْنُ النَّجَّارِ: صَحِيح السَّمَاعِ، يُحَدِّث مِنْ أُصُوْله. مَاتَ سَنَةَ (٦١٦هـ). سير أعلام النبلاء (٢٢/ ٩٠).

(١) الإِمَامُ، المُقْرِئُ، المُجَوِّدُ الأَوْحَدُ، شَيْخُ القُرَّاءِ، أَبُو الكَرَمِ المُبَارَكُ بنُ الحَسَنِ بنِ أَحْمَدَ بنِ عَلِيِّ بنِ فَتحَانَ الشَّهْرُزُورِيُّ، البَغْدَادِيُّ، مُصَنِّفُ كِتَابِ (المِصْبَاحِ الزَّاهِرِ فِي القِرَاءَاتِ العَشْرِ البَوَاهِرِ)، قَالَ السَّمْعَانِيُّ: شَيْخٌ صَالِحٌ دَيِّنٌ خَيِّرٌ، قَيِّمٌ بِكِتَابِ اللهِ، عَارِفٌ بِاخْتِلاَفِ الرِّوَايَاتِ وَالقِرَاءَاتِ، حَسَنُ السِّيرَةِ، جَيِّدُ الأَخْذِ عَلَى الطُّلاَّبِ، عَالِي الرِّوَايَاتِ. قال الذهبي: انْتَهَى إِلَيْهِ عُلُوُّ الإِسْنَادِ فِي القِرَاءَاتِ. توفي سنة (٥٥٠هـ). سير أعلام النبلاء (٢٠/ ٢٨٩).

كتابه "المصباح" طُبعَ في دار الكتب العلمية ببيروت ط١، ٢٠٠٨م، بتحقيق عبد الكريم الطرهوني. وطبع أيضاً في دار الحديث بالقاهرة ط١، ١٤٢٨هـ، بتحقيق عثمان غزال. وقيل بأنه يُحَقَّق في الجامعات برسائل علمية.

(٢) مُسْنِدُ بَغْدَادَ، أَبُو الحَسَنِ أَحْمَدُ بنُ مُحَمَّدِ بنِ مُوْسَى بنِ القَاسِمِ بنِ الصَّلْت بن الحَارِثِ القُرَشِيُّ، العَبْدَرِيُّ، البَغْدَادِيُّ، الجَرَائِحِي، المُجْبِر. قال الذهبي: ضعفه البَرْقَانِيُّ، وقواه غيره. وقال حمزة بن محمد بن طاهر: كان دينا صالحا. توفي سنة (٤٠٥هـ). ميزان الاعتدال (١/ ١٣٢) سير أعلام النبلاء (١٧/ ١٨٦).

(٣) ابْنُ أَبِي عُمَرَ: هو عبد الرحمن ابن قدامة، مضى [٧٧١]. وابنُ النَّقُّورِ: مضى [٧٦٠].

وأخرجه الخطيب في تاريخه (٣/ ٢٠٣) ومن طريقه الذهبي في العلو (٤٨٩) أنا أبو بكر أحمد بن سليمان بن علي المقرئ، أنا أحمد بن محمد بن موسى القرشي، به. وحسنه الألباني. مختصر العلو (ص١٩٤ - ٩٥).

(٤) كذا، ولم أقف على هذا الجزء، ووجدتُ الحديثَ عند أبي بكر ابن المقرئ، لا عند أبي بكر ابن الأنباري. انظر التخريج.

(٥) عَطَاءُ بْنُ أَبِي رَبَاحٍ القُرَشِيُّ، ثقة، لكنه كثير الإرسال، وقيل: تغير بأخرة، ولم يكثر ذلك منه. مضى [٧٤١].

(٦) وجدته في الجزء الثالث عشر من فوائد أبي بكر محمد بن إبراهيم ابن المقرئ الأصبهاني (ق١٧٥/ ب – ق١٧٦/ أ) [الظاهرية، مجموع رقم ٣٨٤١ عام – مجاميع العمرية ١٠٥]، قال: حَدَّثَنَا أَبُو الأَزْهَرِ جُمَاهِرُ بْنُ أَحْمَدَ بْنِ حَمْزَةَ بْنِ الزَّمْلَكَانِيُّ الدِّمَشْقِيُّ، ثنا هِشَامُ بْنُ عَمَّارٍ، ثنا الْوَلِيدُ بْنُ مُسْلِمٍ، ثنا ابْنُ جُرَيْجٍ، عَنْ عَطَاءٍ، عَنِ ابْنِ عَبَّاسٍ رضي الله عنه قَالَ: لَمَّا اسْتَوَى النَّبِيُّ ﷺ عَلَى الْمِنْبَرِ يَوْمَ الْجُمُعَةِ قَالَ لِلنَّاسِ: «**اجْلِسُوا**»، فَسَمِعَهُ ابْنُ مَسْعُودٍ يَخْطُبُ وَهُوَ عَلَى بَابِ الْمَسْجِدِ فَجَلَسَ، فَقَالَ لَهُ النَّبِيُّ ﷺ: «**تَعَالَ يَا ابْنَ مَسْعُودٍ**».

أراد المصنف من إيراد هذا الحديث: الاستدلال على أن معنى الاستواء: العلو والارتفاع.

=

[٧٩٠] وَقَالَ يَحْيَى بْنُ زِيَادٍ الفَرَّاءُ: "وَقَدْ قَالَ ابْنُ عَبَّاسٍ: ﴿ثُمَّ ٱسْتَوَىٰ﴾ صَعِدَ، وَهُوَ كَقَوْلِكَ لِلرَّجُلِ كَانَ قَاعِداً فَاسْتَوَى قَائِماً، وَكَانَ قَائِماً فَاسْتَوَى قَاعِداً، وَكُلٌّ فِي كَلَامِ العَرَبِ جَائِزٌ" (١).

[٧٩١] وَقَالَ المُعَافَى بْنُ زَكَرِيَّا (٢): " ثنا مُحَمَّدُ بْنُ مَحْمُودِ بْنِ أَبِي الأَزْهَرِ (٣)، ثنا الزُّبَيْرُ بْنُ بَكَّارٍ (٤)، حَدَّثَنِي النَّضْرُ بْنُ شُمَيْلٍ (٥)، حَدَّثَنِي الخَلِيلُ بْنُ أَحْمَدَ (٦) قَالَ: أَتَيْتُ أَبَا رَبِيعَةَ الأَعْرَابِيَّ (٧) وَكَانَ مِنْ أَعْلَمِ مَنْ رَأَيْتُ، وَكَانَ عَلَى سَطْحٍ، فَلَمَّا رَأَيْنَاهُ أَشَرْنَا إِلَيْهِ بِالسَّلَامِ،

= وأخرجه ابن خزيمة في صحيحه (١٧٨٠) والحاكم (١٠٤٨) وعنه البيهقي في الكبرى (٥٧٤٨) من طريق هشام بن عمار، به. وأعله ابن خزيمة بالإرسال، قال: (إِنْ كَانَ الْوَلِيدُ بْنُ مُسْلِمٍ، وَمَنْ دُونَهُ حَفِظَ ابْنَ عَبَّاسٍ فِي هَذَا الْإِسْنَادِ؛ فَإِنَّ أَصْحَابَ ابْنِ جُرَيْجٍ أَرْسَلُوا هَذَا الْخَبَرَ عَنْ عَطَاءٍ، عَنِ النَّبِيِّ ﷺ). وصححه الحاكم.

وقال الألباني في تعليقه على صحيح ابن خزيمة: فيه الإرسال الذي أشار إليه المصنِّف (ابن خزيمة)، وعنعنة ابن جريج والوليد وكان يدلس تدليس التسوية، وهشام بن عمار كان يتلقن.

(١) معاني القرآن للفَرَّاءِ (١/ ٢٥). وقد مضت ترجمة الفَرَّاءِ [٧٨٢].

وأخرجه البيهقي في الأسماء والصفات (٨٧١) بإسناده إلى الفراء، به.

(٢) العَلاَّمَةُ، الفَقِيْهُ، الحَافِظُ، القَاضِي، المُتَفَنِّنُ، عَالِمُ عَصْرِهِ، المُعَافَى بْنُ زَكَرِيَّا بْنِ يَحْيَى بْنِ حُمَيْدٍ، أَبُو الفَرَجِ النَّهْرُوَانِيُّ، الجَرِيْرِيُّ؛ نِسبَةً إِلَى رَأْيِ ابْنِ جَرِيْرٍ الطَّبَرِيِّ، وَيُقَالُ لَهُ: ابْنُ طَرَارَا. وثقه البَرْقَانِيُّ، توفي سنة (٣٩٠هـ). سير أعلام النبلاء (١٦/ ٥٤٤).

(٣) المُحَدِّثُ، أَبُو بَكْرٍ مُحَمَّدُ بنُ مَزْيَدِ بنِ مَحْمُوْدِ بنِ مَنْصُوْرٍ الخُزَاعِيُّ، البَغْدَادِيُّ، عُرف: بِابْنِ أَبِي الأَزْهَرِ، شَيْخٌ، معمَّرٌ تَالفٌ، قَالَ الدَّارَقُطْنِيُّ: ضَعِيفٌ، كَتَبْنَا عَنْهُ مَنَاكِيرَ، وَلَهُ شِعْرٌ كَثِيْر. وَقَالَ أَبُو الفَتْحِ عُبَيْدُ اللهِ بنُ أَحْمَدَ النَّحْوِيّ: كَذَّبوهُ فِي السَّمَاعِ مِنْ أَبِي كُرَيْبٍ، وَغَيْرِه. وَقَالَ الخَطِيْبُ: يَضَعُ الحَدِيْثَ عَلَى الثِّقَاتِ. قَالَ الذَّهَبِيُّ: وَضَعَ فِي حَدِيْث: (لاَ نَبِيّ بَعْدِي) وَلَوْ كَانَ لَكُنْتَهُ يَا عليّ. تُوُفِّيَ سَنَةَ (٣٢٥هـ)، وله جزء، عَنِ الزُّبَيْرِ بن بَكَّار. سير أعلام النبلاء (١٥/ ٤١).

(٤) الزُّبَيْرُ بْنُ بَكَّارِ بْنِ عَبْدِ اللهِ بْنِ مُصْعَبِ بْنِ ثَابِتِ بْنِ عَبْدِ اللهِ بْنِ الزُّبَيْرِ بْنِ العَوَّامِ، أَبُو عَبْدِ اللهِ القُرَشِيُّ الأَسَدِيُّ الزُّبَيْرِيُّ المَدَنِيُّ، ثقة، أخطأ السليماني في تضعيفه، ق. التقريب (١٩٩١).

(٥) النَّضْرُ بْنُ شُمَيْلِ بْنِ خَرَشَةَ المَازِنِيُّ، أَبُو الحَسَنِ النَّحْوِيُّ البَصْرِيُّ، ثُمَّ المَرْوَزِيُّ، ثقة ثبت. التقريب (٧١٣٥).

(٦) الخَلِيْلُ بْنُ أَحْمَدَ الأَزْدِيُّ الفَرَاهِيدِيُّ، أَبُو عَبْدِ الرَّحْمَنِ البَصْرِيُّ، النَّحْوِيُّ، صدوق عالم عابد. التقريب (١٧٥٠).

(٧) أَبُو رَبِيعَةَ الأَعْرَابِيُّ، من علماء اللغة في القرن الثاني الهجري، كان معاصراً للخليل بن أحمد، وشهد له الخليل بالعلم الجم باللغة كما في خبر الباب، روى عن الأصمعي، ونقل عنه: المرزُباني في "المقتبس" والأزهري في "تهذيب اللغة"، =

فَقَالَ: اسْتَوُوا، فَلَمْ نَدْرِ مَا قَالَ! فَقَالَ لَنَا شَيْخٌ عِنْدَهُ: يَقُولُ لَكُمْ: ارْتَفِعُوا. قَالَ الخَلِيلُ: هَذَا مِنْ قَوْلِهِ تَعَالَى: ﴿ ثُمَّ اسْتَوَىٰ إِلَى السَّمَاءِ وَهِيَ دُخَانٌ ﴾ [فصلت: ١١] يَقُولُ: ارْتَفَعَ..."، وَذَكَرَ حِكَايَةً [١].

رَوَاهَا عَلِيُّ بْنُ المُحَسِّنُ التَّنُوخِيُّ [٢] فِي "الفَوَائِدِ العَبَّاسِيَّةِ" [٣]، عَنْ أَحْمَدَ بْنِ عَبْدِ اللهِ بْنِ أَحْمَدَ الدُّورِيِّ الوَرَّاقِ [٤]، عَنْ أَحْمَدَ بْنِ إِسْحَاقَ بْنِ إِبْرَاهِيمَ القَاضِي [٥]، عَنْ سَهْلِ بْنِ عَلِيٍّ الدُّورِيِّ [٦]، عَنْ أَحْمَدَ بْنِ يَحْيَى المَرْوَزِيِّ [٧]، عَنِ النَّضْرِ بْنِ شُمَيْلٍ.

= ولم تذكره كتب التراجم، ذكره سزكين، وقال: كانت وفاته نحو (١٧٠هـ). تاريخ التراث العربي (٨/ ٤٥) الجزء الأول – علم اللغة.

(١) الخبر أخرجه المُعَافَى بْنُ زَكَرِيَّا في "الجليس الصالح الكافي والأنيس الناصح الشافي" (ص٣٨٥) ومنه اقتبس المصنِّف. وأخرجه الذهبي في العلو (٤٣٧) من طريق المعافي بن زكريا، به.

(٢) القَاضِي، العَالِمُ، المُعَمَّرُ، أَبُو القَاسِمِ عَلِيُّ ابْنُ القَاضِي أَبِي عَلِيٍّ المُحَسِّنِ بنِ عَلِيٍّ التَّنُوْخِيُّ، البَصْرِيُّ، ثُمَّ البَغْدَادِيُّ، صَاحِبُ كِتَابِ (الطِّوَالاَتِ)، قَالَ الخَطِيْبُ: كَانَ صَدُوقاً فِي الحَدِيثِ. وَقَالَ أَبُو الفَضْلِ بنُ خَيْرُونَ: قِيْلَ: كَانَ رَأْيُهُ الرَّفْض وَالاعْتِزَال. وَقَالَ شُجَاعٌ الذُّهْلِيُّ: كَانَ يَتَشَيَّعُ، وَيَذْهَبُ إِلَى الاعْتِزَالِ. قال الذهبي: نَشَأَ فِي الدَّوْلَةِ البُوَيْهِيَّةِ، وَأَرْجَاؤُهَا طَافِحَةً بِهَاتَيْنِ البِدْعَتَيْنِ. وقال في الميزان: سماعاته صحيحة. توفي سنة (٤٤٧). ميزان الاعتدال (٣/ ١٥٢) سير أعلام النبلاء (١٧/ ٦٤٩).

(٣) لم أقف على مَنْ ذَكَرَهُ.

(٤) أَحْمَد بن عَبْد اللَّه بْن أَحْمَد بْن جُلّين، أَبُو بَكْر الدُّورِيُّ الوَرَّاقُ، قال الخطيب: كَانَ رافضيًّا مشهورًا بذلك. وقال الذهبي: رافضي بغيض كان ببغداد. يروي عنه أبو القاسم التنوخي بلايا. توفي سنة (٣٧٩هـ). تاريخ بغداد (٥/ ٣٨٦) ميزان الاعتدال (١/ ١٠٩).

(٥) المُحَدِّثُ، العَالِمُ، أَبُو بَكْرٍ أَحْمَدُ بنُ إِسْحَاقَ بنِ إِبْرَاهِيمَ بنِ مُحَمَّدِ بنِ سَلْمٍ الخُزَاعِيُّ، المُلْحَمِيُّ، القَاضِي، مِنْ مشيخة بَغْدَادَ، قال الذهبي: مَا عَلِمتُ بِهِ بَأْساً. وذكر له الدَّارَقُطْنِي حديثًا في "الأفراد" ثمّ قال: هو منكر بهذا الإسناد، لم نكتبه إلّا عن هذا الشَّيْخ. يعني أَحْمَدَ المُلْحَمِيَّ. توفي سنة (٣٢٨هـ). أطراف الغرائب والأفراد (٥١١٤) سير أعلام النبلاء (١٥/ ٢٤٧) الدليل المغني لشيوخ الدارقطني (٢٧).

(٦) سهل بن علي بن سهل بن عيسى بن نوح بن سليمان بن عيسى بن عبد الله بن ميمون، مولى علي بن أبي طالب، يكنى أبا علي، الدُّورِيُّ، قال الخطيب: زعم أَبُو مُزَاحمٍ الخَاقَانِيُّ أنه كان يُرْمَى بالكذب. توفي سنة (٢٨٧هـ). تاريخ بغداد (١٠/ ١٧٢).

(٧) لم أجده.

[٧٩٢] وَقَالَ الحَكَمُ بْنُ ظُهَيْرٍ، عَنِ السُّدِّيِّ، عَنْ أَبِي مَالِكٍ وَأَبِي صَالِحٍ، عَنِ ابْنِ عَبَّاسٍ فِي قَوْلِهِ: ﴿ٱلرَّحْمَٰنُ عَلَى ٱلْعَرْشِ ٱسْتَوَىٰ﴾ [طه: ٥] قَالَ: قَعَدَ. رَوَاهُ أَبُو أَحْمَدَ العَسَّالُ (١).

(١) **إسناده ضعيف جدًّا، وفي متنه نكارة.** وسيورده المصنف [٩٨٨] عن العسَّال بإسناده إلى الحَكَمِ بْنِ ظُهَيْرٍ، به، ويأتي الكلام عنه هناك.

بابٌ

[٧٩٣] أَخْبَرَنِي أَبُو الحَجَّاجِ، أبنتا فَاطِمَةُ بِنْتُ عَساكِرَ وَزَيْنَبُ بِنْتُ مَكِّيٍّ وَفَاطِمَةُ الكِنْدِيَّةُ قُلْنَ: أبنا ابْنُ طَبَرْزَذَ، أنا ابْنُ الحُصَيْنِ، أبنا ابْنُ غَيْلاَنَ، أبنا أَبُو إِسْحَاقَ المُزَكِّي، أبنا ابْنُ خُزَيْمَةَ، ثنا العَبَّاسُ بْنُ يَزِيدَ البَحْرَانِيُّ (١)، ثنا مُعَاذُ بْنُ هِشَامٍ (٢)، عَنْ شُعْبَةَ، عَنْ قَتَادَةَ (٣)، عَنْ سَعِيدِ بْنِ المُسَيِّبِ، عَنْ عَبْدِ اللهِ بْنِ عَمْرٍو، عَنِ النَّبِيِّ ﷺ قَالَ: «**لَا يَنْظُرُ اللهُ إِلَى امْرَأَةٍ لَا تَشْكُرُ لِزَوْجِهَا**» - يَعْنِي وَهِيَ لَا تَسْتَغْنِي عَنْهُ -. قَالَ الدَّارَقُطْنِيُّ: لَا أَعْلَمُ حَدَّثَ مُعَاذُ بْنُ هِشَامٍ عَنْ شُعْبَةَ حَدِيثاً مُسْنَداً غَيْرَ هَذَا (٤).

[٧٩٤] أَخْبَرَنَا (٥) ابْنُ الزَّرَّادِ وَابْنُ المُحِبِّ قَالَا: أبنا إِبْرَاهِيمُ بْنُ خَلِيلٍ (٦) (وَمُحَمَّدُ) (٧) بْنُ عَبْدِ الدَّائِمِ قَالَا: أبنا يَحْيَى بْنُ مَحْمُودٍ (٨)، أبنا عَبْدُ الوَاحِدِ بْنُ

---

(١) العَبَّاسُ بْنُ يَزِيدَ بْنِ أَبِي حَبِيبٍ البَحْرَانِيُّ، أَبُو الفَضْلِ البَصْرِيُّ، عَبَّاسَوَيْهِ، وَيُعْرَفُ بِالعَبْدِيِّ، صدوق يخطئ. التقريب (٣١٩٤).

(٢) مُعَاذُ بنُ هِشَامِ بنِ أَبِي عَبْدِ الله سَنْبَرٍ الدَّسْتُوَائِيُّ البَصْرِيُّ، صدوق ربما وهم، ع. التقريب (٦٧٤٢).

(٣) قَتَادَةُ بنُ دِعَامَةَ بنِ قَتَادَةَ السَّدُوسِيُّ، أَبُو الخَطَّابِ البَصْرِيُّ، ثقة ثبت. التقريب (٥٥١٨). وذكره ابن حجر في الطبقة الثالثة من المدلسين (٩٢) وقال: كان حافظ عصره، وهو مشهور بالتدليس، وصفه به النسائي وغيره.

(٤) رجال الإسناد إلى المزكِّي: سبقوا [٧٨٣].

الحديث أخرجه أبو إسحاق المزكِّي في "الفوائد المنتخبة الغرائب العوالي من حديث أبي إسحاق المزكي انتقاء وتخريج الدارقطني" طبع باسم "المزكِّيات" (١٢٩) ومن طريقه أخرجه المصنِّف. وصححه الألباني في السلسلة الصحيحة (٢٨٩).

(٥) بهذا الإسناد من أوله إلى علي بن حُجْرٍ: ذكر ابْنُ حَجَرٍ إحدى أسانيده في سماعه لـ (فَوَائِد عَلِيّ بن حجر السَّعْدِيّ فِي أَرْبَعَة أَجزَاء). المعجم المفهرس (١٠٩٨).

(٦) إبراهيم بْن خليل بْن عَبْد الله، نجيب الدين الدّمشقيّ، الأدمي، أبو إسحاق، وهو أخو يوسف بن خليل الذي مضى برقم [٧٣٨]، وإبراهيم قال عنه الذهبي: كان سماعه صحيحًا، حمل عَنْهُ خلْقٌ كثير وحُفَّاظ. قتلته التتار سنة (٦٥٨هـ). تاريخ الإسلام (١٤/ ٨٧٤).

(٧) (محمد) كذا، وهو تصحيف، وصوابه "أحمد"، كما في المعجم المفهرس وكتب التراجم.

(٨) الشَّيْخُ، المُسْنِدُ، الجَلِيْلُ، العَالِمُ أَبُو الفَرَجِ يَحْيَى بنُ مَحْمُوْدِ بنِ سَعْدٍ الثَّقَفِيُّ، الأَصْبَهَانِيُّ، الصُّوْفِيُّ، قَالَ السَّمْعَانِيُّ: كَانَ حريصاً عَلَى طلب الحَدِيْث وَجمعه، وَحَصَّلَ الكُتُبَ الكِبَار. تُوُفِّيَ فِي سَنَةِ (٥٨٤هـ) عَنْ سبعين سنة. تاريخ الإسلام =

مُحَمَّدٍ (١)، أنا عُبَيْدُ الله بنُ الْمُعْتَزِّ (٢)، أنا مُحَمَّدُ بْنُ الفَضْلِ بْنِ خُزَيْمَةَ (٣)، أنا جدِّي، ثنا عَلِيُّ بْنُ حُجْرٍ (٤)، ثنا إِسْمَاعِيلُ بْنُ جعْفرٍ (٥)، ثنا حُمَيْدٌ (٦)، عَنْ أَنَسٍ: أَنَّ النَّبِيَّ ﷺ رَأَى نُخَامَةً فِي الْقِبْلَةِ، فَشَقَّ عَلَيْهِ حَتَّى رُئِيَ ذَلِكَ فِي وَجْهِهِ، فَقَامَ فَحَكَّهُ بِيَدِهِ، وَقَالَ: «**إِنَّ أَحَدَكُمْ إِذَا قَامَ فِي صَلاتِهِ فَإِنَّهُ يُنَاجِي رَبَّهُ، وَإِنَّ رَبَّهُ بَيْنَهُ وَبَيْنَ الْقِبْلَةِ، فَلَا يَبْصُقْ أَحَدُكُمْ فِي قِبْلَتِهِ** وَقَالَ مَرَّةً ثَانِيَةً: **فِي قِبْلَةِ الْمَسْجِدِ وَلَكِنْ عَنْ يَسَارِهِ أَوْ تَحْتَ يَدِهِ**» ثُمَّ أَخَذَ طَرَفَ رِدَائِهِ فَبَصَقَ فِيهِ، ثُمَّ رَدَّ بَعْضَهُ عَلَى بَعْضٍ، فَقَالَ: «**أَوْ يَفْعَلُ هَكَذَا**» (٧).

[٧٩٥] عَنْ نَافِعٍ، عَنِ ابْنِ عُمَرَ: "رَأَى رَسُولَ اللهِ نُخَامَةً فِي قِبْلَةِ الْمَسْجِدِ..." الحديث،

= (١٢/ ٧٩٣) سير أعلام النبلاء (٢١/ ١٣٤).

(١) الشَّيْخُ، المُعَمَّرُ، مُسْنِدُ الوَقْت، أَبُو طَاهِرٍ عَبْدُ الوَاحِدِ بنُ مُحَمَّدِ بنِ أَحْمَدَ بنِ الهَيْثَمِ الأَصْبَهَانِيّ، الذَّهَبِيّ، الصَّبَّاغ، الدَّشتِي، وَيُقَالُ: الدَّشتج. خَاتِمَةُ مَنْ رَوَى عَنْ: أَبِي نُعَيْمٍ الأَصْبَهَانِيِّ الحَافِظ، قال السمعاني: [كان شيخا صالحاً، كتب إِلَيَّ الإجازة بجميع مسموعاته، ومن جملتها: "أحاديث علي بن حُجْر" بروايته عن عُبيد الله بن المعتز، عن أبي طاهر ابن خزيمة، عن جده أبي بكر ابن خزيمة، عنه]. مَاتَ سَنَةَ (٥١٨هـ) وَلَهُ نَيِّفٌ وَتِسْعُوْنَ سَنَةً. المنتخب من معجم شيوخ السمعاني (ص١١٣٧) سير أعلام النبلاء (١٩/ ٤٧٢).

(٢) الشَّيْخُ، أَبُو الحَسَنِ عُبَيْدُ الله بنُ الْمُعْتَزِّ بنِ مَنْصُوْرِ بنِ عَبْدِ الله بنِ حَمْزَةَ النَّيْسَابُوْرِيُّ، رَاوِي الأَجزَاءِ الأَرْبَعَةِ مِنْ حَدِيْثِ عَلِيِّ بنِ حُجْرٍ، تُوُفِّيَ: سَنَةَ (٤٤٧هـ). سير أعلام النبلاء (١٧/ ٦٦٢).

(٣) الشَّيْخُ الجَلِيْلُ، المُحَدِّثُ، أَبُو طَاهِرٍ مُحَمَّدُ بنُ الفَضْلِ بنِ مُحَمَّدِ بنِ إِسْحَاقَ بنِ خُزَيْمَةَ بنِ الْمُغِيْرَةِ السُّلَمِيُّ النَّيْسَابُوْرِيُّ، سَمِعَ مِنْ جَدِّهِ إِمَامِ الأَئِمَّةِ فَأَكثَرَ، ثُمَّ إِنَّهُ مَرِضَ وَتَغَيَّرَ بِزَوَالِ عقلِهِ فِي سَنَةِ أَرْبَعٍ وَثَمَانِيْنَ، وَتُوُفِّيَ سَنَةَ (٣٨٧)، قال الذهبي: مَا أُرَاهُمْ سَمِعُوا مِنْهُ إِلاَّ فِي حَالِ وَعْيِهِ. سير أعلام النبلاء (١٦/ ٤٩٠).

(٤) عَلِيُّ بنُ حُجْرِ بنِ إِيَاسٍ السَّعْدِيُّ، أَبُو الحَسَنِ الْمَرْوَزِيُّ، ثقة حافظ. التقريب (٤٧٠٠).

(٥) إِسْمَاعِيْلُ بنُ جَعْفَرِ بنِ أَبِي كَثِيْرٍ الأَنْصَارِيُّ الزُّرَقِيُّ، أَبُو إِسْحَاقَ الْمَدَنِيُّ، ثقة ثبت، ع. التقريب (٤٣١).

(٦) حُمَيْدُ بنُ أَبِي حُمَيْدٍ الطَّوِيْلُ البَصْرِيُّ أَبُو عُبَيْدَةَ الخُزَاعِيُّ، ثقة مدلس، وعابه زائدة لدخوله في شيء من أمر الأمراء، ع. التقريب (١٥٤٤).

(٧) ابْنُ الزَّرَّادِ: هو مُحَمَّدُ بْنُ أَحْمَدَ بْنِ أَبِي الْهَيْجَاءِ، مضى هو وابن المحب [٧٣٨]. وابن عبد الدائم: مضى [٧٤١].
الحديث أخرجه علي بن حُجْرٍ السَّعْدِيُّ في "حديثه عن إسماعيل بن جعفر المدني" (٦١) ومن طريقه أخرجه المصنِّف.
وأخرجه البخاري (٤٠٥) حَدَّثَنَا قُتَيْبَةُ، قَالَ: حَدَّثَنَا إِسْمَاعِيلُ بْنُ جَعْفَرٍ، به.

وَفِيهِ: «**إِنَّ أَحَدَكُمْ إِذَا كَانَ فِي الصَّلاةِ فَإِنَّ اللهَ قِبَلَ وَجْهِهِ**» (١).

[٧٩٦] فِي ابْنِ مَاجَه: لِعَطِيَّةَ (٢)، عَنْ أَبِي سَعِيدٍ رَفَعَهُ: «**مَنْ خَرَجَ مِنْ بَيْتِهِ إِلَى الصَّلاةِ، فَقَالَ: اللَّهُمَّ إِنِّي أَسْأَلُكَ بِحَقِّ السَّائِلِينَ عَلَيْكَ...**» فَذَكَرَهُ، وَفِيهِ: «**أَقْبَلَ اللهُ عَلَيْهِ بِوَجْهِهِ**» (٣).

وَهُوَ عِنْدَنَا فِي الثَّانِي عَشَرَ مِنْ "أَمَالِي" (٤) عَبْدِ الْمَلِكِ بْنِ بِشْرَانَ (٥)، وَفِي "جُزْءِ أَبِي الجَهْمِ" (٦).

[٧٩٧] أَخْبَرَتْنَا الشَّيْخَةُ الصَّالِحَةُ زَيْنَبُ ابْنَةُ أَحْمَدَ بْنِ عَبْدِ الرَّحِيمِ، أبنا حَبِيبَةُ بِنْتُ أَبِي عُمَرَ بْنِ قُدَامَةَ (٧) فِي سَنَةِ ثَمَانٍ وَأَرْبَعِينَ حُضُوراً، أبنا عُمَرُ ابْنُ طَبَرْزَذَ حُضُوراً فِي الثَّالِثَةِ، أبنا أَبُو الْبَدْرِ إِبْرَاهِيمُ بْنُ مُحَمَّدِ بْنِ مَنْصُورٍ الْكَرْخِيُّ (٨)، أبنا عَبْدُ الصَّمَدِ بْنُ عَلِيِّ بْنِ الْمَأْمُونِ (٩)،

---

(١) أخرجه البخاري (٧٥٣) حَدَّثَنَا قُتَيْبَةُ بْنُ سَعِيدٍ، حَدَّثَنَا لَيْثٌ، عَنْ نَافِعٍ، به، وفي آخره زياده.

(٢) عَطِيَّةُ بْنُ سَعْدِ بنِ جُنَادَةَ العَوْفِيُّ، أَبُو الحَسَنِ الكُوفِيُّ، صدوق يخطئ كثيرا، وكان شيعيا مدلسا. التقريب (٤٦١٦).

(٣) سنن ابن ماجه (٧٧٨) وضعّفه الألباني في السنن وشعيب الأرنؤوط في طبعته للسنن أيضا. وانظر تخريج المصنِّف.

(٤) أمالي أبي القاسم عبد الملك بن بشران (١/ ٣٢٥، ح٧٥٣) ت: العزازي.

(٥) الشَّيْخُ، الإِمَامُ، المُحَدِّثُ، الصَّادِقُ، الوَاعِظُ، المُذَكِّرُ، مُسْنِدُ العِرَاقِ، أَبُو القَاسِمِ عَبْدُ المَلِكِ بْنُ مُحَمَّدِ بْنِ عَبْدِ اللهِ بْنِ بِشْرَانَ بْنِ مُحَمَّدِ بْنِ بِشْرَانَ بْنِ مِهْرَانَ الأُمَوِيُّ مَوْلاَهُم، البَغْدَادِيُّ، صَاحِبُ الأَمَالِي الكَثِيْرَة. قَالَ الخَطِيْبُ: كَتَبْنَا عَنْهُ، وَكَانَ ثِقَةً ثَبْتاً صَالِحاً. مَاتَ سَنَةَ (٤٣٠هـ). سير أعلام النبلاء (١٧/ ٤٥٠).

(٦) لم أجده في المطبوعة.

وهو الشَّيْخُ، المُحَدِّثُ، الثِّقَةُ، أَبُو الجَهْمِ العَلاَءُ بنُ مُوْسَى بنِ عَطِيَّةَ البَاهِلِيُّ، البَغْدَادِيُّ، صَاحِبُ ذَاكَ الجُزْءِ العَالِي. قَالَ الخَطِيْبُ: كَانَ صَدُوقاً. مَاتَ سَنَةَ (٢٢٨هـ). سير أعلام النبلاء (١٠/ ٥٢٥).

(٧) حَبِيبَةُ بِنْتُ الشَّيْخِ أَبِي عُمَرَ مُحَمَّدِ بْنِ أَحْمَدَ بْنِ مُحَمَّدِ بْنِ قُدامة، أمُّ أَحْمَد، زَوْجَةُ الإِمَامِ تقيّ الدّين مُحَمَّد بْن محمود المراتبيّ وأمّ أولاده، كانت صالحة، عابدة، قوّامة تاليةً لكتاب الله، توفيت سنة (٦٧٤هـ). تاريخ الإسلام (١٥/ ٢٧٣).

(٨) الشَّيْخُ، الفَقِيهُ، العَالِمُ، المُسْلِمُ، أَبُو البَدْرِ إِبْرَاهِيمُ بنُ مُحَمَّدِ بنِ مَنْصُوْرِ بنِ عُمَرَ البَغْدَادِيُّ، الكَرْخِيُّ، المُنْفَرِدُ بِسَمَاعِ (أَمَالِي ابْنِ سَمْعُوْنَ) عَنْ خَدِيجَةَ الشَّاهجَانِيَّةِ، وَلَهُ (مَشْيَخَةٌ) مَروِيَّةٌ، قال السَّمْعَانِيُّ: شَيْخٌ صَالِح مُعَمَّرٌ ثِقَةٌ. مَاتَ سَنَةَ (٥٣٩هـ). سير أعلام النبلاء (٢٠/ ٧٩).

(٩) الشَّيْخُ، الإِمَامُ، الثِّقَةُ، الجَلِيلُ، المُعَمَّرُ، أَبُو الغَنَائِمِ عَبْدُ الصَّمَدِ بنُ عَلِيِّ بنِ مُحَمَّدِ بنِ الحَسَنِ بنِ الفَضْلِ بنِ المَأْمُوْنِ بنِ الرَّشِيدِ الهَاشِمِيُّ، العَبَّاسِيُّ، البَغْدَادِيُّ، شَيْخُ المُحَدِّثِيْنَ بِبَغْدَادَ، قَالَ السَّمْعَانِيُّ: كَانَ ثِقَةً، صَدُوقاً، نَبِيلاً، مَهِيْباً، كَثِيْرَ الصَّمْتِ، تَعلُوْهُ سَكِيْنَةٌ وَوَقَارٌ، وَكَانَ رَئِيسَ آلِ المَأْمُون وَزَعِيمَهُمْ. مات سنة (٤٦٥هـ). سير أعلام النبلاء =

أبنا أَبُو الحَسَنِ الدَّارَقُطْنِيُّ، ثنا أَحْمَدُ بْنُ مُحَمَّدِ بْنِ سَعِيدٍ (١)، ثنا يَعْقُوبُ بْنُ يُوسُفَ بْنِ زِيَادٍ (٢)، ثنا أَبُو جُنَادَةَ (٣)، عَنْ مَالِكِ بْنِ مِغْوَلٍ، عَنْ مَنْصُورٍ (٤)، عَنْ أَبِي وَائِلٍ، عَنْ حُذَيْفَةَ قَالَ: قَالَ رَسُولُ اللهِ ﷺ: «**إِذَا قَامَ العَبْدُ يُصَلِّي أَقْبَلَ عَلَيْهِ اللهُ بِوَجْهِهِ فَلَمْ يَصْرِفْ عَنْهُ حَتَّى يَنْصَرِفَ العَبْدُ أَوْ يُحْدِثَ حَدَثَ سُوءٍ**». هَذَا حَدِيثٌ غَرِيبٌ مِنْ حَدِيثِ مَنْصُوْرِ بْنِ الْمُعْتَمِرِ، عَنْ أَبِي وَائِلٍ، عَنْ حُذَيْفَةَ. وَهُوَ غَرِيبٌ مِنْ حَدِيثِ مَالِكِ بْنِ مِغْوَلٍ، عَنْ مَنْصُورٍ. تَفَرَّدَ بِهِ أَبُو جُنَادَةَ حُصَيْنُ

= (١٨/ ٢٢١).

(١) أَبُو العَبَّاسِ أَحْمَدُ بْنُ مُحَمَّدِ بْنِ سَعِيدِ بْنِ عَبْدِ الرَّحْمَنِ بْنِ زِيَادٍ السَّبِيعِيُّ الهَمْدَانِيُّ الكُوفِيُّ، الحَافِظُ، المَعْرُوفُ بِابْنِ عُقْدَةَ. شِيعِيٌّ جَارُودِيٌّ، ضَعَّفَهُ الدَّارَقُطْنِيُّ. قَالَ الذَّهَبِيُّ: كَتَبَ عَمَّنْ دَبَّ وَدَرَجَ مِنَ الكِبَارِ وَالصِّغَارِ وَالمَجَاهِيلِ. وَقَالَ ابْنُ عَبْدِ الهَادِي: يَجْمَعُ الغَرَائِبَ وَالمَنَاكِيرَ، وَكَثِيرُ الرِّوَايَةِ عَنِ المَجَاهِيلِ، وَاللهُ أَعْلَمُ بِحَالِهِ فِي الأَسَانِيدِ. توفي سنة (٣٣٢هـ).

ترجمته: سؤالات البرقاني (٣١) ت: مجدي السيد. مَنْ تكلَّم فيه الدَّارقطني في كتاب السنن من الضعفاء والمتروكين والمجهولين لابن زريق ص (٢٣)، سير أعلام النبلاء (١٥/ ٣٤١ - ٣٤٢)، الكشف الحثيث ص (٥٢)، إرشاد القاصي والداني إلى تراجم شيوخ الطبراني (١٨٠).

(٢) الضَّبِّيُّ، من شيوخ ابن عُقْدَةَ، أخرج له الدارقطني في سننه، لم أجد له ذكر في كتب التراجم، قال الزيلعي بعد أن أورد حديثَ جبريل وجهره بالبسملة من سنن الدارقطني (١١٨١): (هَذَا حَدِيثٌ مُنْكَرٌ، بَلْ مَوْضُوعٌ، وَيَعْقُوبُ بْنُ يُوسُفَ الضَّبِّيُّ لَيْسَ بِمَشْهُورٍ، وَقَدْ فَتَّشْتُ عَلَيْهِ فِي عِدَّةِ كُتُبٍ مِنَ الجَرْحِ وَالتَّعْدِيلِ، فَلَمْ أَرَ لَهُ ذِكْرًا أَصْلًا، وَيُحْتَمَلُ أَنْ يَكُونَ هَذَا الحَدِيثُ مِمَّا عَمِلَتْهُ يَدَاهُ). نصب الراية (١/ ٣٤٩). وانظر سنن الدارقطني (٧٨٤) (١٤٩٥) (١٩٥٢) (١٩٥٣) والراوي عنه في جميعها: ابن عقدة.

قال الألباني: "الظاهر أنه الذي ضعفه الدارقطني؛ انظره في اللسان" (٢/ ٤٢) (٨/ ٥٣٦). يقصد: يعقوب بن يوسف الجوزجاني. أقول: ليس هو. انظر: السلسلة الضعيفة (١٠/ ٥٠٠) تحت رقم (٤٨٨٢).

(٣) حُصَيْنُ بْنُ مُخَارِقِ بْنِ وَرْقَاء، أَبُو جُنَادَةَ، قال الدارقطني: يضع الحديث، ونقل ابن الجوزي أن ابن حبان قال: لا يجوز الاحتجاج به. وأخرج الطبراني في المعجم الصغير من طريقه حديثا وقال: حصين بن مخارق كوفي ثقة. ميزان الاعتدال (١/ ٥٥٤). لسان الميزان (٣/ ٢٢٠).

(٤) مَنْصُوْرُ بْنُ المُعْتَمِرِ بْنِ عَبْدِ اللهِ بْنِ رَبِيعَةَ السُّلَمِيُّ، أَبُو عَتَّابٍ الكُوفِيُّ، ثقة ثبت وكان لا يدلس، ع. التقريب (٦٩٠٨).

بْنُ مُخَارِقٍ، عَنْهُ (١).

(١) زينب بنت أحمد: مضت [٧٦٠]. وابن طَبَرْزَذ: مضى [٧٦٧]. وأبو وائل: هو شَقِيقُ بْنُ سَلَمَةَ، مضى [٧٢٨].

الحديث أخرجه الدارقطني في الأفراد – كما في أطراف الغرائب والأفراد (٢٠٠١) –، ومن طريقه أخرجه المصنِّف.

وأخرجه ابن ماجه (١٠٢٣) من طريق عَاصِمِ بْنِ أَبِي النَّجُودِ، عَنْ أَبِي وَائِلٍ، عَنْ حُذَيْفَةَ، مرفوعاً. وحسنه الألباني، وصححه شعيب الأرنؤوط في تحقيقهما لسنن ابن ماجه. وانظر: السلسلة الصحيحة (١٥٩٦).

وقد رواه الثقات عن الأعمش، عن أبي وائل، عن حذيفة موقوفاً. انظر تفصيله في الأسماء والصفات للبيهقي (٦٥٥).

والحديث صريح في إثبات صفة الوجه لله ﷻ، وأن الله ﷻ مُقْبِلٌ بوجهه ﷻ على المصلي على ما يليق به سبحانه.

قال شيخ الإسلام ابن تيمية ﵀: (والعبد إذا قام إلى الصلاة فإنه يستقبل ربه، والله يقبل عليه بوجهه ما لم يصرف وجهه عنه كما تواترت بذلك الأحاديث الصحاح عن النبي ﷺ، مثل قوله: «إذا قام أحدكم إلى الصلاة فإنما يستقبل ربه»، وإذا كان كذلك فقد أخبر أنه أينما استقبل العبد فإنه يستقبل وجه الله، فإن ثَمَّ وجه الله، فإن الله فوق عرشه على سمواته، وهو محيط بالعالم كله، فأينما ولى العبد فإن الله يستقبله). بيان تلبيس الجهمية (٦/ ٧٦ – ٧٧).

وقال ابن القيم ﵀: (وَالْعَبْدُ إِذَا قَامَ إِلَى الصَّلَاةِ فَإِنَّهُ يَسْتَقْبِلُ رَبَّهُ تَعَالَى، وَاللهُ مُقْبِلٌ عَلَى كُلِّ مُصَلٍّ بِوَجْهِهِ، كَمَا تَوَاتَرَتْ بِذَلِكَ الْأَحَادِيثُ الصَّحِيحَةُ عَنِ النَّبِيِّ ﷺ). مختصر الصواعق المرسلة (٤١٦).

باب:

﴿ إِنَّ ٱللَّهَ لَا يَسۡتَحۡيِۦٓ أَن يَضۡرِبَ مَثَلٗا مَّا ﴾ [البقرة: ٢٦]

[٧٩٨] وبِهَذَا الإِسْنَادِ إِلَى الدَّارَقُطْنِيِّ / [٨٨/ أ] قَالَ: ثنا عَبْدُ اللهِ بْنُ مُحَمَّدِ بْنِ يَحْيَى البَزَّازُ أَبُو الطَّيِّبِ (١) قَالَ: حَدَّثَنِي مُحَمَّدُ بْنُ حَمَّادٍ المَنْبِجِيُّ (٢) قَالَ: ثنا يَحْيَى بْنُ عَنْبَسَةَ (٣)، ثنا دَاوُدُ بْنُ أَبِي هِنْدٍ، عَنْ سَعِيدِ بْنِ المُسَيِّبِ، عَنْ عَلِيِّ بْنِ أَبِي طَالِبٍ قَالَ: قَالَ رَسُولُ اللهِ صَلَّى اللهُ عَلَيْهِ: «**إِنَّ رَبَّكُمْ حَيِيٌّ كَرِيمٌ يَسْتَحْيِي إِذَا رَفَعَ العَبْدُ يَدَيْهِ أَنْ يَرُدَّهُمَا صِفْراً (٤) لَا خَيْرَ فِيهِمَا، فَلْيُعْطِ اللهَ العَبْدُ مِنْ نَفْسِهِ الجُهْدَ، وَإِذَا حَزَبَهُ أَمْرٌ فَلْيَقُلْ: حَسْبِيَ اللهُ وَنِعْمَ الوَكِيلُ**». هَذَا حَدِيثٌ غَرِيبٌ مِنْ حَدِيثِ دَاوُدَ بْنِ أَبِي هِنْدٍ، عَنْ سَعِيدِ بْنِ المُسَيِّبِ، عَنْ عَلِيِّ بْنِ أَبِي طَالِبٍ. تَفَرَّدَ بِهِ يَحْيَى بْنُ عَنْبَسَةَ، وَكَانَ ضَعِيفًا (٥).

وَرُوِيَ عَنْ أَبَانَ (٦)، عَنْ أَنَسٍ. وَهُوَ عِنْدَنَا فِي «جَامِعِ مَعْمَرٍ» (٧).

---

(١) عبد اللَّه بن مُحَمَّد بن يَحْيَى أبو الطيب البزاز يعرف بابن أخت العباسي، قال الدارقطني: حافظ ثقة. مات سنة (٣٣١هـ). تاريخ بغداد (١١/ ٣٤٧).

(٢) لم أجده.

(٣) يَحْيَى بْن عَنْبَسَةَ الْقُرَشِيُّ الْبَصْرِيّ، قال الدارقطني: بغدادي، كذاب. وقال مرة: دجال يضع الحديث. تاريخ بغداد (١٦/ ٢٤١) ميزان الاعتدال (٤/ ٤٠٠).

(٤) (صِفْرًا): خَالِيَة. النهاية في غريب الحديث (٣/ ٣٦). الذيل على النهاية لعبد السلام علوش (٢٩٣).

(٥) **صحيح دون قوله (فليعط الله..)، وهذا إسناد موضوع.** ابنُ أَبِي هِنْدٍ: ثقة متقن، كان يهم بأخرة، مضى [٧٦٥].
الحديث أخرجه الدارقطني في الأفراد – كما في أطراف الغرائب والأفراد (٢٩٩) –، ومن طريقه أخرجه المصنِّف.
وعزاه المصنِّف إلى "العَاشِر" مِنَ الأفراد، سيأتي [١٠٥٥].
والحديث: أورده القاضي أبو يعلى في إبطال التأويلات (٣٨٢) والمتقي الهندي في كنز العمال (٣٢٦٧) عن عَلِيِّ بْنِ أَبِي طَالِبٍ ﷺ. وعزاه الأخيرُ إلى "الأفراد" للدارقطني. وانظر [١٠٥٣][١٠٥٤][١٠٥٥]. وانظر تخريج المصنِّف.

(٦) أَبَانُ بْنُ أَبِي عَيَّاشٍ فَيْرُوزَ البَصريُّ، أَبُو إِسْمَاعِيلَ العَبْدِيُّ، متروك، د. التقريب (١٤٢).

(٧) جَامِعُ مَعْمَرٍ (١٩٦٤٨). وسيخرجه المصنِّف برقم [٨٠٢] من طريق أبان، به. وانظر [١٠٥٤].

وَعَنْ أَبِي عُثْمَانَ (١)، عَنْ سَلْمَانَ (٢). وَهُوَ عِنْدَنَا فِي "الْمُنْتَخَبِ مِنَ الدَّعَوَاتِ" (٣) لِلْحَاكِمِ أَبِي عَبْدِ اللهِ، وَفِي أَوَّلِ "الْجَعْدِيَّاتِ" (٤).

[٧٩٩] وقرأت في الزبور: "داود، صِفْنِي بحيائي، بالرحمة والكرم".

[٨٠٠] وقرأت فيه: "يا داود، اسْتَحِ مني حق الحياء، أستحي منك أن أناقشك الحساب".

[٨٠١] أَخْبَرَنَا مُحَمَّدُ بْنُ عَبْدِ الحَافِظِ، أنا عَبْدُ الرَّحْمَنِ ابْنُ أَبِي عُمَرَ وَإِسْمَاعِيلُ العَسْقَلَانِيُّ (٥) قَالَا: أنا (٦) ابْنُ طَبَرْزَذَ، أنا أَبُو الحَسَنِ ابْنُ الزَّاغُونِيِّ (٧)، أنا أَبُو الحُسَيْنِ ابْنُ النَّقُّورِ، أنا عِيسَى بْنُ الجَرَّاحِ، أنا أَبُو القَاسِمِ البَغَوِيُّ، ثنا كَامِلُ بْنُ طَلْحَةَ (٨)، ثنا حَمَّادُ بْنُ سَلَمَةَ، عَنْ ثَابِتٍ البُنَانِيِّ (٩) وَحُمَيْدٍ الطَّوِيلِ وَسَعِيدٍ الجُرَيْرِيِّ (١٠)، عَنْ أَبِي عُثْمَانَ النَّهْدِيِّ، عن سَلْمَانَ

---

(١) عَبْدُ الرَّحْمَنِ بْنُ مُلٍّ بنِ عَمْرِو بنِ عَدِيٍّ، أَبُو عُثْمَانَ النَّهْدِيُّ الكُوفِيُّ، ثقة ثبت عابد، ع. التقريب (٤٠١٧).

(٢) سيخرجه المصنِّف من هذا الطريق برقم [٨٠١][١٠٥٣]. وسلمان: هو الفارسي ﷺ.

(٣) لم أقف عليه، وهو في "الدعوات الكبير" للبيهقي (٣٠٦) من هذا الطريق.

(٤) لم أجده في مطبوعة "مسند علي بن الجَعْدِ".

(٥) إِسْمَاعِيل بْن أبي عَبْد الله بْن حَمّاد، العَسْقَلانيّ، ثم الصّالحيّ، أبو الفداء، كان من الشيوخ المُسْنِدين، قال الحافظ المزي: سمعنا منه أشياء كثيرة، وكان أُمِّيًّا. توفي سنة (٦٨٢هـ). تاريخ الإسلام (١٥/ ٤٦٥).

(٦) بهذا الإسناد من ابن طَبَرْزَذ إلى كامل بن طلحة: ذكر ابن حجر سماعه لـ (جزء كامل بن طلحة). المعجم المفهرس (١٤٦٢).

(٧) الإِمَامُ، العَلاَّمَةُ، شَيْخُ الحَنَابِلَةِ، ذُو الفُنُونِ، أَبُو الحَسَنِ عَلِيُّ بنُ عُبَيْدِ اللهِ بنِ نَصْر بنِ عُبَيْدِ اللهِ بنِ سَهْلِ بنِ الزَّاغُونِيُّ البَغْدَادِيُّ، صَاحِبُ التَّصَانِيفِ، قال الذهبي: كَانَ مِنْ بُحُورِ العِلْمِ، كَثِيْرَ التَّصَانِيفِ، يَرْجِعُ إِلَى دِينٍ وَتَقْوَى، وَزُهْدٍ وَعِبَادَةٍ، وَرَأَيْتُ لَهُ بخطِّهِ مقَالَةً فِي "الْحَرْفِ وَالصَّوْتِ" عَلَيْهِ فِيهَا مَآخِذُ، وَاللهُ يَغْفِرُ لَهُ، فَيَا لَيْتَهُ سَكَتَ. وقال في تاريخه: شيخ الحنابلة ببغداد، كان إمامًا فقيهًا ثقة. وقال في الميزان: صحيح السماع، وله تصانيف فيها أشياء من بحوث المعتزلة بِدَعْوَةٍ بها لكونه نَصَرَهَا. مات سنة (٥٢٧هـ). تاريخ الإسلام (١١/ ٤٦١) ميزان الاعتدال (٣/ ١٤٤) سير أعلام النبلاء (١٩/ ٦٠٥).

(٨) كَامِلُ بنُ طَلْحَةَ الجَحْدَرِيُّ، أَبُو يَحْيَى البَصْرِيُّ، لا بأس به. التقريب (٥٦٠٣).

(٩) ثَابِتُ بنُ أَسْلَمَ البُنَانِيُّ، أَبُو مُحَمَّدٍ البَصْرِيُّ، ثقة عابد، ع. التقريب (٨١٠).

(١٠) سَعِيدُ بْنُ إِيَاسٍ الجُرَيْرِيُّ، أَبُو مَسْعُودٍ البَصْرِيُّ، ثقة، اختلط قبل موته بثلاث سنين. التقريب (٢٢٧٣).

الفَارِسِيِّ قَالَ: إِنِّي أَجِدُ فِي التَّوْرَاةِ: إِنَّ اللهَ ﷻ كَرِيمٌ يَسْتَحِي أَنْ يَرُدَّ يَدَيْنِ خَائِبَتَيْنِ يُسْأَلُ بِهِمَا خَيْرًا (١).

[٨٠٢] وَبِهَذَا الإِسْنَادِ، ثنا حَمَّادُ بْنُ سَلَمَةَ، عَنْ أَبَانَ بْنِ أَبِي عَيَّاشٍ، عَنْ أَنَسٍ: أَنَّ النَّبِيَّ ﷺ، بِمِثْلِهِ (٢).

[٨٠٣] أَخْبَرَنَا مُحَمَّدُ بْنُ (...) (٣)، أَنْبَأَنَا مُحَمَّدُ بْنُ عَبْدِ الوَاحِدِ الحَافِظُ، أبنا (٤) مُحَمَّدُ بْنُ حَمْزَةَ (٥)، أنا عَلِيٌّ المَوَازِينِيُّ، أنا مُحَمَّدُ بْنُ عَبْدِ السَّلَامِ (٦)، أنا مُحَمَّدُ بنُ سُلَيْمَانَ الرَّبَعِيُّ (٧)، أنا

---

(١) ابن عبد الحافظ، وابن أبي عمر: سبقا [٧٨٨]. وابن طَبَرْزَذ: سبق [٧٦٧]. وابن النقور، وابن الجراح: سبقا [٧٦٠]. وحماد: ثقة، مضى [٧١١]. وحميد: ثقة مدلس، مضى [٧٩٤]. وأبو عثمان النَّهْدِيُّ: ثقة ثبت، مضى [٧٩٨].

الحديث أخرجه كَامِلُ بنُ طَلْحَةَ في جزء من حديثه (ق٨/ ب) [الظاهرية، مجموع ٣٧٩٧ عام – مجاميع العمرية ٦١] ومن طريقه أخرجه المصنِّف.

وأخرجه البيهقي في الأسماء والصفات (١٥٦) من طريق عفان بن مُسْلِمٍ، عن حماد، به. وانظر [١٠٥٣].

(٢) **حديث صحيح، وهذا إسناد ضعيف جدًّا** لحال أبان، وهو متروك، مضى [٧٩٨]. وحَمَّادٌ: ثقة، مضى [٧١١].

الحديث أخرجه كَامِلُ بنُ طَلْحَةَ في جزء من حديثه (ق٨/ ب) ومن طريقه أخرجه المصنِّف.

وأخرجه معمر في جامعه (١٩٦٤٨) وعنه عبد الرزاق في المصنف (٣٢٥٠) عن أبان، به.

وأخرجه أبو نُعَيْمٍ في الحلية (٨/ ١٣١) وابن بشران في أماليه (٤٩٢) من طريق الفُضَيْلِ بْنِ عِيَاضٍ، عَنْ أَبَانَ، به.

وسيأتي من طريق يزيد الرَّقَاشِيِّ عن أنس ﷺ برقم [١٠٥٤]، وله شواهد هناك يصح بها.

(٣) كلمة لم أستطع قراءتها.

(٤) بهذا الإسناد من محمد بن حمزة إلى حَاجِبٍ: ذكر ابن حجر سماعه لـ (جُزْءِ حَاجِبِ ابْنِ أَرْكِينَ الفَرْغَانِيِّ). المعجم المفهرس (١٠٨٨).

(٥) المُحَدِّثُ، العَدْلُ، أَبُو عَبْدِ اللهِ مُحَمَّدُ بنُ حَمْزَةَ بنِ مُحَمَّدِ بنِ أَحْمَدَ بنِ سَلَامَةَ بنِ أَبِي جَمِيلٍ القُرَشِيُّ، الشُّرُوطِيُّ، الدِّمَشْقِيُّ، وَيُعْرَفُ: بِابْنِ أَبِي الصَّقْرِ، مُحَدِّثٌ، ثِقَةٌ، مُفِيدٌ، تُوُفِّيَ سَنَةَ (٥٨٠هـ). سير أعلام النبلاء (٢١/ ١٠٩).

(٦) الشَّيْخُ، الجَلِيلُ، الصَّدُوقُ، مُسْنِدُ دِمَشْقَ، أَبُو عَبْدِ اللهِ مُحَمَّدُ بنُ عَبْدِ السَّلَامِ بنِ عَبْدِ الرَّحْمَنِ بنِ عُبَيْدِ بنِ سَعْدَانَ الجُذَامِيُّ، الزِّنْبَاعِيَّ مَوْلَاهُمُ الدِّمَشْقِيُّ، توفي سنة (٤٤٣هـ). سير أعلام النبلاء (١٧/ ٦٣٥).

(٧) الشَّيْخُ، المُحَدِّثُ، الثِّقَةُ، أَبُو بَكْرٍ مُحَمَّدُ بنُ سُلَيْمَانَ بنِ يُوسُفَ بنِ يَعْقُوبَ الرَّبَعِيُّ، الدِّمَشْقِيُّ، البُنْدَارُ، قَالَ عَبْدُ العَزِيزِ الكتَّانِيُّ: كَانَ ثِقَةً، تُوُفِّيَ سَنَةَ (٣٧٤هـ). قال الذهبي: سمِعْنَا جُزءَ الرَّبَعِيُّ مِنْ أَصْحَابِ ابْنَي أَبِي لُقْمَةَ، عَنِ ابْنِ =

حَاجِبُ بْنُ أَرْكِينَ (١)، ثنا مُحَمَّدُ بْنُ إِسْمَاعِيلَ بْنِ سَمُرَةَ، ثنا وَكِيعٌ، عَنِ ابْنِ أَبِي لَيْلَى (٢)، عَنْ عَطَاءٍ، عَنْ يَعْلَى بْنِ أُمَيَّةَ: أَنَّ النَّبِيَّ ﷺ قَالَ: «**إِنَّ اللهَ حَيِيٌّ حَلِيمٌ يُحِبُّ الْحَيَاءَ وَالسَّتْرَ**» (٣).

[٨٠٤] ذِكْرُ حَدِيثِ أَبِي مُرَّةَ (٤)، عَنْ أَبِي وَاقِدٍ اللَّيْثِيِّ: فِي قِصَّةِ الثَّلَاثَةِ الَّذِينَ جَاؤُا وَالنَّبِيُّ قَاعِدٌ فِي أَصْحَابِهِ... الحَدِيث، وَفِيهِ: «**فَاسْتَحْيَا فَاسْتَحْيَا اللهُ مِنْهُ**»، أَخْرَجَاهُ (٥).

= عَبْدَانَ، عَنِ ابْنِ أَبِي العَلَاءِ المُصِّيْصِيِّ، عَنِ ابْنِ سَعْدَانَ، عَنْهُ. سير أعلام النبلاء (١٦/ ٣٣٩).

(١) المُحَدِّثُ، الثِّقَةُ، أَبُو العَبَّاسِ، حَاجِبُ بنُ مَالِكِ بنِ أَرْكِين الضَّرِيْر الفَرْغَانِيُّ التُّرْكِيّ، نَزِيْلُ دِمَشْقَ، وَثَّقَهُ الخَطِيبُ، وَقَالَ الدَّارَقُطْنِيُّ: لَيْسَ بِهِ بَأْسٌ. مَاتَ سَنَةَ (٣٠٦هـ). سير أعلام النبلاء (١٤/ ٢٥٨).

(٢) مُحَمَّدُ بْنُ عَبْدِ الرَّحْمَنِ بْنِ أَبِي لَيْلَى الأَنْصَارِيُّ، أَبُو عَبْدِ الرَّحْمَنِ الكُوفِيُّ، صدوق سيء الحفظ جدًّا. التقريب (٦٠٨١).

(٣) مُحَمَّدُ بنُ عَبْدِ الوَاحِدِ: هو الضِّيَاءُ المَقْدِسِيُّ. والمَوَازِينِي: مضى [٧٨٠]. وابن سَمُرَةَ: ثقة، مضى [٧٥٤]. وعطاء: هو ابن أبي رباح، ثقة كثير الإرسال، مضى [٧٤١]. وَيَعْلَى بْنُ أُمَيَّةَ: صحابي رضي الله عنه.
الحديث أخرجه حَاجِبُ بْنُ أَرْكِينَ في جزئه، ومن طريقه أخرجه المصنِّف.
وهو في الزهد لوكيع (٣٨٧). وصححه الألباني. إرواء الغليل (٢٣٣٥).

(٤) يَزِيدُ، أَبُو مُرَّةَ الحِجَازِيُّ المَدَنِيُّ، مَوْلَى عَقِيلِ بْنِ أَبِي طَالِبٍ، ثقة، ع. التقريب (٧٧٩٧).

(٥) صحيح البخاري (٦٦) (٤٧٤) صحيح مسلم (٢١٧٦)-(٢٦).

باب قول الله:

﴿ إِنَّ ٱللَّهَ هُوَ ٱلرَّزَّاقُ ذُو ٱلْقُوَّةِ ٱلْمَتِينُ ﴾ [الذاريات: ٥٨]

[٨٠٥] أَخْبَرَنَا القُرَشِيُّ، أنا (١) ابْنُ رَوَاجٍ، أنا السِّلَفِيُّ، أنا الفَضْلُ بْنُ عَلِيٍّ (٢)، أنا أَبُو سَعِيدٍ النَّقَّاشُ (٣)، أنا الطَّبَرَانِيُّ، نا بِشْرُ بْنُ مُوسَى (٤)، ثنا الْحُمَيْدِيُّ (٥)، ثنا سُفْيَانُ، عَنْ عُمَرَ بْنِ سَعِيدِ بْنِ مَسْرُوق (٦)، عَنِ الْأَعْمَشِ، عَنْ سَعِيدِ بْنِ جُبَيْرٍ، عَنْ أَبِي عَبْدِ الرَّحْمَنِ السُّلَمِيِّ، عَنْ أَبِي مُوسَى الْأَشْعَرِيِّ، عَنِ النَّبِيِّ ﷺ قَالَ: «**لَا أَحَدَ أَصْبَرُ عَلَى أَذًى سَمِعَهُ مِنَ اللهِ، إِنَّهُمْ يَدَّعُونَ لَهُ وَلَدًا وَيُعَافِيهِمْ وَيَرْزُقُهُمْ**» (٧).

---

(١) بهذا الإسناد من ابن رَوَاجٍ إلى الطبراني: ذَكَرَ ابنُ حجر إحدى سماعاته لـ (كتاب مَكَارِمِ الْأَخْلَاق للطبراني). المعجم المفهرس (٢٣٦).

(٢) الفضل بْن علي بن أحمد بن محمد بن أحمد، أبو سعْد الأصبهاني المقرئ، روى عَنْهُ السِّلَفيّ، وكناه أبا نَصْرٍ.. توفي سنة (٤٩١). تاريخ الإسلام (١٠/ ٧١٠).

(٣) الإِمَامُ، الحَافِظُ، البَارِعُ، الثَّبْتُ، أَبُو سَعِيْدٍ مُحَمَّدُ بنُ عَلِيِّ بنِ عَمْرِو بنِ مَهْدِيّ الأَصْبَهَانِيُّ، الحَنْبَلِيُّ، النَّقَّاشُ، صَنَّفَ وَأَمْلَى، وَكَانَ مِنْ أَئِمَّةِ الأَثَرِ، قال الذهبي: وَقَعَ لَنَا جُزْآنِ مِنْ أَمَالِيهِ. مات سنة (٤١٤هـ). سير أعلام النبلاء (١٧/ ٣٠٧).

وسنتحدث عن مجالسه وأماليه عند [١٠٨٧].

(٤) الإِمَامُ، الحَافِظُ، الثِّقَةُ، المُعَمَّرُ، بِشْرُ بنُ مُوْسَى بنِ صَالِحِ بنِ شَيْخِ بنِ عَمِيْرَةَ الأَسَدِيُّ، أَبُو عَلِيٍّ البَغْدَادِيُّ، مِنْ بَيْتِ حِشْمَةٍ وَأَصَالَةٍ. قَالَ الخَطِيْبُ: كَانَ ثِقَةً أَمِيناً عَاقِلاً رَكِيناً. وَقَالَ الدَّارَقُطْنِيُّ: ثِقَةٌ. قَالَ أَبُو بَكْرٍ الخَلَّالُ: كَانَ أَحْمَدُ بنُ حَنْبَلٍ يُكرمُ بِشْرَ بنَ مُوْسَى، وَكَتَبَ لَهُ إِلَى الحُمَيْدِيِّ إِلَى مَكَّةَ. مَاتَ سَنَةَ (٢٨٨هـ). سير أعلام النبلاء (١٣/ ٣٥٢).

(٥) عَبْدُ الله بنُ الزُّبَيْرِ بنِ عِيسَى بنِ عُبَيْدِ الله القُرَشِيُّ الأَسَدِيُّ الحُمَيْدِيُّ، أَبُو بَكْرٍ المَكِّيُّ، ثقة حافظ فقيه. التقريب (٣٣٢٠).

(٦) عُمَرَ بْنِ سَعِيدِ بْنِ مَسْرُوق الثَّوْرِيُّ الكُوفِيُّ، ثقة، م د س. التقريب (٤٩٠٦).

(٧) **إسناده صحيح**. القُرَشِيُّ وابْنُ رَوَاجٍ والسِّلَفِيُّ: سبقوا [٧٤٢]. سفيان: هو ابن عُيَيْنَةَ. وأَبُو عَبْدِ الرَّحْمَنِ السُّلَمِيُّ: هو عَبْدُ الله بنُ حَبِيْبٍ، ثقة ثبت، مضى [٧٠٣].

الحديث أخرجه الطبراني في مكارم الأخلاق (٣٤) ومن طريقه أخرجه المصنّف. وهو في مسند الحميدي (٧٩٢).

وأخرجه البخاري (٦٠٩٩) ومسلم (٢٨٠٤)-(٤٩) من طريق الأعمش، به. وانظر تخريج المصنِّف. وانظر التالي.

رَوَاهُ النَّسَائِيُّ فِي "التَّفْسِيرِ" (١): عَنْ مُحَمَّدِ بْنِ عَبْدِ اللهِ بْنِ عَبْدِ الرَّحِيمِ (٢)، عَنِ الحُمَيْدِيِّ. فَوَقَعَ لَنَا بَدَلاً عَالِياً.

[٨٠٦] أَخْبَرَنَا (٣) القُرَشِيُّ، أبنا السَّاوِيُّ (٤)، أبنا السِّلَفِيُّ، أبنا ابْنُ البَطِرِ (٥)، أبنا أَبُو مُحَمَّدٍ البَيِّعُ (٦)، ثنا المَحَامِلِيُّ (٧)، ثنا يَحْيَى بْنُ مُعَلَّى (٨)، ثنا أَبُو حُذَيْفَةَ (٩)، ثنا سُفْيَانُ، عَنِ الأَعْمَشِ، عَنْ أَبِي سَلْمَانَ (١٠)، عَنْ أَبِي عَبْدِ الرَّحْمَنِ، عَنْ أَبِي مُوسَى الأَشْعَرِيِّ، أَنَّ النَّبِيَّ ﷺ قَالَ: «مَا مِنْ

(١) تفسير النسائي طبع مستقلا في مؤسسة الكتب الثقافية، رقم الحديث فيه: (٤٦٥).

وهذا التفسير: هو جزء من "السنن الكبرى" له، ورقم الحديث في الكبرى: (١١٣٨١).

(٢) مُحَمَّدُ بنُ عَبْدِ الله بنِ عَبْدِ الرَّحِيمِ بنِ سَعِيْدٍ المِصْرِيُّ، أَبُو عَبْدِ الله ابْنُ البَرْقِيِّ، ثقة. التقريب (٦٠٣٢).

(٣) بهذا الإسناد من أوله إلى المَحَامِلِيِّ: ذكر ابن حجر إحدى سماعاته لـ (أمالي المحاملي). المعجم المفهرس (١٥٠٩).

(٤) الشَّيْخُ، المُسْنِدُ الصَّالِح، شَمْس الدِّيْنِ، أَبُو يَعْقُوْبَ يُوْسُف بن مَحْمُوْدِ بـن الحُسَيْن بـن الحَسَـنِ بـنِ أَحْمَدَ السَّاوِيُّ، ثُـمَّ الدِّمَشْقِيّ المَوْلِد، المِصْرِيّ الدَّار، الصُّوفِيّ، وَيُعْرَف قَدِيماً: بِابْنِ المُخَلِّص. كَانَ مِنْ صُوْفِيَّةِ خَانْقَاه سَعِيْدِ السُّعَدَاءِ، وَقَدْ تَفَرَّد بِأَجزَاء عَالِيَة. توفي سنة (٦٤٧هـ). سير أعلام النبلاء (٢٣/ ٢٣٣).

(٥) الشَّيْخُ، المُقْرِئُ، الفَاضِلُ، مُسْنِدُ العِرَاقِ، أَبُو الخَطَّاب نَصْرُ بنُ أَحْمَدَ بـنِ عَبْدِ الله بـنِ البَطِرِ الغَـرَبِيُّ البَغْـدَادِيّ، البَزَّاز، القَارِئُ، قال السمعاني: كان شيخا صالحا ثقة. وقال مرةً: كَانَ صَالِحاً صَدُوقاً، صَحِيحَ السَّمَاعِ. اهـ. وتكلَّم فيه بعضهم. مَاتَ سَنَةَ (٤٩٤هـ).

الأنساب للسمعاني (١٠/ ٢٤) سير أعلام النبلاء (١٩/ ٤٦).

(٦) الشَّيْخُ، المُعَمَّرُ، مُسْندُ بَغْدَادَ، أَبُو مُحَمَّدٍ عَبْدُ الله بنُ عُبَيْدِ الله بـنِ يَحْيَى البَغْدَادِيُّ، المُؤَدِّب، عُرِفَ بِابْنِ البَيِّعِ، حَدَّثَ عَنْ: القَاضِي أَبِي عَبْدِ الله المَحَامِلِيّ بـ (الدُّعَاء) لَهُ، وَبعدَّةِ أَجزَاء تَفَرَّدَ بِهَا. قَالَ الخَطِيْبُ: كَانَ يَسْكُنُ بِدَرْب اليَهُوْد، وَكَانَ ثِقَةً لَمْ أُرْزَق السَّمَاعَ مِنْهُ، مَاتَ سَنَةَ (٤٠٨هـ). سير أعلام النبلاء (١٧/ ٢٢١).

(٧) القَاضِي الإِمَام العَلاَّمَة المُحَدِّث الثِّقَة مُسْند الوَقْت أَبُو عَبْدِ الله الحُسَيْنُ بنُ إِسْمَاعِيلَ بن مُحَمَّدِ بـنِ إِسْمَاعِيلَ بـن سَـعِيدِ بنِ أَبَان الضَّبِّيّ البَغْدَادِيّ المَحَامِلِيّ، مصنِّف (السُّنَن)، وثقه مَسْلَمَةُ بْنُ قَاسِمٍ وَالخَلِيلِيُّ، توفي سنة (٣٣٠هـ). سير أعلام النبلاء (١٥/ ٢٥٨) الثقات لابن قطلوبغا (٣/ ٤٠٩). وانظر: إرشاد القاصي والداني إلى شيوخ الطبراني (٤٠١).

(٨) يَحْيَى بْنُ مُعَلَّى بْنِ مَنْصُورٍ، أَبُو زَكَرِيَّا، وَيُقَالُ: أَبُو عَوَانَةَ الرَّازِيُّ، صدوق صاحب حديث. التقريب (٧٦٥٠).

(٩) مُوسَى بنُ مَسْعُودٍ النَّهْدِيُّ، أَبُو حُذَيْفَةَ البَصْرِيُّ، صدوق سيء الحفظ، وكان يصحف. التقريب (٧٠١٠).

(١٠) لم أقف عليه.

أَحَدٍ أَصْبَرُ عَلَى أَذًى سَمِعَهُ مِنَ اللهِ، إِنَّهُمْ يَدَّعُونَ لَهُ وَلَدًا، وَإِنَّهُ لَيُعَافِيهِمْ وَيَرْزُقُهُمْ» (١).

رَوَاهُ النَّسَائِيُّ: عَنْ عَمْرِو بْنِ عَلِيٍّ (٢)، عَنْ يَحْيَى بْنِ سَعِيدٍ، عَنْ سُفْيَانَ، عَنْ سُلَيْمَانَ، عَنْ سَعِيدِ بْنِ جُبَيْرٍ، عَنْ أَبِي عَبْدِ الرَّحْمَنِ (٣). فَوَقَعَ لَنَا عَالِياً.

وَهَكَذَا رَوَاهُ عَنِ الأَعْمَشِ: وَكِيعٌ وَأَبُو أُسَامَةَ (٤) وَأَبُو مُعَاوِيَةَ (٥).

وَهُوَ فِي "رَابِعِ حَدِيثِ أَبِي لَبِيدِ ابْنِ السَّامِيِّ" (٦). وَفِي "جُزْءِ أَبِي عَلِيٍّ الوَخْشِيِّ" (٧).

وَرَوَاهُ أَبُو حَمْزَةَ (٨)، عَنِ الأَعْمَشِ، عَنْ سَعِيدِ بْنِ جُبَيْرٍ، عَنْ أَبِي عَبْدِ الرَّحْمَنِ. وَهُوَ فِي

---

(١) القُرَشِيُّ وَالسِّلَفِيُّ: مضيا في الحديث السابق. وسفيان: هو الثوري.

الحديث أخرجه أبو عبد الله الحسين بن إسماعيل المَحَامِلِيُّ في أماليه، رواية ابن البَيِّعِ، ومن طريقه أخرجه المصنِّفُ. ولم أجده في المطبوعة. وانظر تخريج المصنِّف.

واختلف فيه عن الأعمش، ورجح الدارقطني: الطريق المذكور في الحديث السابق. علل الدارقطني (١٣١٣).

(٢) عَمْرُو بنُ عَلِيِّ بنِ بَحْرِ بنِ كَنِيزٍ، أَبُو حَفْصٍ الفَلَّاسُ، الصَّيْرَفِيُّ، البَاهِلِيُّ، البَصْرِيُّ، ثقة حافظ، ع. التقريب (٥٠٨١).

(٣) السنن الكبرى للنسائي (٧٦٦١). يحيى بن سعيد: هو القطان. وسفيان: هو الثوري.

(٤) حَمَّادُ بنُ أُسَامَةَ بنِ زَيْدٍ القُرَشِيُّ مولاهم، أَبُو أُسَامَةَ الكُوفِيُّ، ثقة ثبت ربما دلس، وكان بأخرة يحدث من كتب غيره. التقريب (١٤٨٧).

(٥) مُحَمَّدُ بنُ خَازِمٍ التَّمِيمِيُّ السَّعْدِيُّ، أَبُو مُعَاوِيَةَ الضَّرِيرُ الكُوفِيُّ، ثقة أحفظ الناس لحديث الأعمش، وقد يهم في حديث غيره، وقد رمي بالإرجاء، ع. التقريب (٥٨٤١).

(٦) لم يصل إلينا، ذكره ابن حجر في المعجم المفهرس (١٤٨٥). وانظر: موارد ابن عساكر (٢/ ٨٧٥).

وهو الإِمَامُ، المُحَدِّثُ، الرَّحَّالُ، الصَّادِقُ، أَبُو لَبِيدٍ مُحَمَّدُ بنُ إِدْرِيسَ بنِ إِيَاسٍ السَّامِيُّ، السَّرَخْسِيُّ، قال الخليلي: ثِقَةٌ مُتَّفَقٌ عَلَيْهِ. وقال الذهبي في تاريخه: رحلَ النَّاسُ إِلَيْهِ لِسَنَدِهِ وثقته. مات سنة (٣١٣هـ). الإرشاد للخليلي (٣/ ٩٥٣) تاريخ الإسلام (٧/ ٢٦٩) سير أعلام النبلاء (١٤/ ٤٦٤) الثقات لابن قطلوبغا (٨/ ١٦٧).

(٧) ويسمى: "الوَخْشِيَّاتِ"، وصل إلينا بعضها. الجامعة الإسلامية، مجموع (٥٤٧٧)، (و٤٠١ – ٤١٧).

وهو الشَّيْخُ، الإِمَامُ، الحَافِظُ، المُحَدِّثُ، الزَّاهِدُ، أَبُو عَلِيٍّ الحَسَنُ بنُ عَلِيِّ بنِ مُحَمَّدِ بنِ أَحْمَدَ بنِ جَعْفَرٍ البَلْخِيُّ، الوَخْشِيُّ، انتقى عَلَى أَبِي نُعَيْمٍ خَمْسَةَ أَجزاء تُعْرَفُ بِـ(الوَخْشِيَّات)، قَالَ السَّمْعَانِيُّ: كَانَ حَافِظاً فَاضِلاً ثِقَةً. وقال ابن النجار: أحد حفاظ الحديث الأثبات الفضلاء. توفي سنة (٤٧١هـ)، وهذه النسبة إلى "وَخْش"، وهي بليدة بنواحي بلخ.

الأنساب للسمعاني (١٣/ ٢٩١) سير أعلام النبلاء (١٨/ ٣٦٥) الثقات لابن قطلوبغا (٣/ ٣٧٧).

(٨) مُحَمَّدُ بْنُ مَيْمُونٍ المَرْوَزِيُّ، أَبُو حَمْزَةَ السُّكَّرِيُّ، ثقة، ع. التقريب (٦٣٤٨).

البُخَارِي [١].

وَرَوَاهُ عُمَرُ بْنُ سَعِيدِ بْنِ مَسْرُوقٍ، عَنِ الأَعْمَشِ، وَهُوَ عِنْدَنَا فِي الثَّالِثِ مِنَ "الأَبْدَالِ" لِلضِّيَاءِ [٢].

(١) صحيح البخاري (٧٣٧٨) حَدَّثَنَا عَبْدَانُ، عَنْ أَبِي حَمْزَةَ، به.

(٢) عُمَرُ بْنُ سَعِيدٍ: مضى في الحديث السابق، و "الأبدال": ذكره ابن حجر في المعجم المفهرس (١٣٣٢) وسماه: "الأبدال للضياء المَقْدِسِي فِي عشرَة أَجزَاء". وفي المجمع المؤسس (٢/ ٤٣٤) وسماه: "الأبدال العوال".

باب رؤية الله يوم القيامة وفي الجنة

[٨٠٧] وَبِهِ إِلَى الْمَحَامِلِيِّ: ثنا أَحْمَدُ بْنُ مُحَمَّدِ بْنِ يَحْيَى بْنِ سَعِيدٍ (١)، ثنا حُسَيْنٌ الْجُعْفِيُّ (٢)، عَنْ زَائِدَةَ (٣)، ثنا بَيَانٌ الْبَجَلِيُّ (٤)، عَنْ قَيْسِ بْنِ أَبِي حَازِمٍ (٥)، ثنا جَرِيرُ بْنُ عَبْدِ اللهِ قَالَ: خَرَجَ عَلَيْنَا رَسُولُ اللهِ ﷺ لَيْلَةَ الْبَدْرِ، فَنَظَرَ إِلَى الْقَمَرِ فَقَالَ: «**إِنَّكُمْ تَرَوْنَ رَبَّكُمْ ﷻ يَوْمَ الْقِيَامَةِ كَمَا تَرَوْنَ هَذَا لَا تُضَامُّونَ (٦) فِي رُؤْيَتِهِ**» (٧).

[٨٠٨] وَبِهِ: ثنا يُوسُفُ (٨)، ثنا وَكِيعٌ، ثنا أَبُو بَكْرٍ الْهُذَلِيُّ (٩)، عَنْ أَبِي تَمِيمَةَ (١٠)، عَنْ أَبِي

---

(١) أَحْمَدُ بْنُ مُحَمَّدِ بْنِ يَحْيَى بْنِ سَعِيدِ بْنِ فَرُّوخَ الْقَطَّانُ، أَبُو سَعِيدٍ الْبَصْرِيُّ، صَدُوقٌ، ق. التقريب (١٠٦).

(٢) الْحُسَيْنُ بنُ عَلِيِّ بنِ الوَلِيدِ الجُعْفِيُّ مَوْلاَهُمْ، أَبُو عَبْدِ الله، وَيُقَالُ: أَبُو مُحَمَّدٍ الكُوفِيُّ الْمُقْرِئُ، ثقة عابد (١٣٣٥).

(٣) زَائِدَةُ بنُ قُدَامَةَ الثَّقَفِيُّ أَبُو الصَّلْتِ الكُوفِيُّ، ثقة ثبت صاحب سنة، ع. التقريب (١٩٨٢).

(٤) بَيَانُ بنُ بِشْرٍ الأَحْمَسِيُّ البَجَلِيُّ، أَبُو بِشْرٍ الكُوفِيُّ، ثقة ثبت، ع. التقريب (٧٨٩).

(٥) قَيْسُ بنُ أَبِي حَازِمٍ حُصَيْنٍ البَجَلِيُّ الأَحْمَسِيُّ، أَبُو عَبْدِ الله، وَيُقَالُ: أَبُو عُبَيْدِ الله الكُوفِيُّ، ثقة مخضرم، ويقال: له رؤية، جاز المائة وتغير، ع. التقريب (٥٥٦٦).

(٦) تضامّون: ضبطها المصنِّف بالتشديد. وتُروى بالتَّشديد وَالتَّخفِيف، فَالتَّشْدِيدُ (تُضَامُّونَ) مَعْنَاهُ: لَا يَنْضَمّ بَعضُكم إِلَى بَعْض وتَزْدَحِمون وقت النَّظَر إِلَيْه. وَمَعْنَى التَّخْفِيفِ: لَا يَنَالُكم ضَيمٌ فِي رُؤْيتِه، أي مشقة وتعب. النهاية (٣/ ١٠١) مادَّة: ضمم. فتح الباري (١١/ ٤٤٦).

(٧) **حديث صحيح، وهذا إسناد حسن.**

الحديث أخرجه أبو عبد الله الْمَحَامِلِيُّ في أماليه، رواية ابن البَيِّع، (٤١٣) ومن طريقه أخرجه المصنِّفُ.

وأخرجه البخاري (٧٤٣٦) حَدَّثَنَا عَبْدَةُ بْنُ عَبْدِ الله، حَدَّثَنَا حُسَيْنٌ الْجُعْفِيُّ، به. وانظر [٨٧٧].

(٨) يُوسُفُ بنُ مُوسَى بنِ رَاشِدٍ القَطَّانُ، أَبُو يَعْقُوبَ الكُوفِيُّ، المعروف بالرازي، سكن الري، ثم انتقل إلى بغداد، احتجَّ به البخاري، قال الخطيب: وصفه غير واحد من الأئمة بالثقة. ووثقه مسلمة والذهبي، وقال ابن معين وأبو حاتم: صدوق. وقال النسائي: لا بأس به. وقال ابن حجر: صدوق. وقال الألباني: ثقة. انظر: تهذيب الكمال (٣٢/ ٤٦٥) التقريب (٧٨٨٧) مختصر العلو للألباني (ص١٩٠).

(٩) أَبُو بَكْرٍ الْهُذَلِيُّ الْبَصْرِيُّ، سُلْمَى بْنُ عَبْدِ اللهِ بْنِ سُلْمَى، وقيل: اسمه رَوْحٌ، أخباري متروك الحديث. التقريب (٨٠٠٢).

(١٠) طَرِيفُ بْنُ مُجَالِدٍ السَّلِّيُّ، أَبُو تَمِيمَةَ الْهُجَيْمِيُّ الْبَصْرِيُّ، ثقة، خ ٤. التقريب (٣٠١٤).

مُوسَى: ﴿لِّلَّذِينَ أَحۡسَنُواْ ٱلۡحُسۡنَىٰ﴾ [يونس: ٢٦] قَالَ: الجَنَّةُ. ﴿وَزِيَادَةٌ﴾ قَالَ: النَّظَرُ إِلَى وَجْهِ اللهِ ﷻ (١).

[٨٠٩] وَبِهِ: ثنا يُوسُفُ، ثنا وَكِيعٌ، عَنْ أَبِي إِسْحَاقَ (٢)، عَنْ مُسْلِمِ بْنِ نُذَيْرٍ السَّعْدِيِّ (٣)، عَنْ حُذَيْفَةَ بْنِ الْيَمَانِ فِي قَوْلِ اللهِ ﷻ: ﴿لِّلَّذِينَ أَحۡسَنُواْ ٱلۡحُسۡنَىٰ وَزِيَادَةٌ﴾ [يونس: ٢٦] قَالَ: النَّظَرُ إِلَى وَجْهِ اللهِ ﷻ (٤).

---

(١) **إسناده ضعيف جدًّا.**

الحديث أخرجه أبو عبد الله المَحَامِلِيُّ في أماليه، رواية ابن البَيِّعِ، (٤١٤) ومن طريقه أخرجه المصنِّفُ.

وأخرجه ابن المبارك في الزهد - زيادات نُعَيْمِ بْنِ حَمَّادٍ - (٢/ ٥٢٥، ح٤١٩) وابن راهويه (١٤٢٥) وعثمان الدارمي في الرد على الجهمية (١٩٥) وابن أبي الدنيا في صفة الجنة (٩١) (٣٣٣) وَهَنَّادُ بْنُ السَّرِيِّ في الزهد (١٦٩) والطبري في تفسيره (٢٥/ ٦٤، ٦٥) وابن خزيمة في التوحيد (٢/ ٤٥٦) وابن أبي حاتم في تفسيره (٦/ ١٩٤٥) والدارقطني في رؤية الله (٤٤) (٤٥) (٤٦) واللالكائي في شرح أصول الاعتقاد (٧٨٥) (٧٨٦) والبيهقي في البعث والنشور (٤٤٧) من طرق عن أبي بكر الهُذَلِيِّ، بهذا الإسناد.

وأخرجه الطبري في تفسيره (١٥/ ٦٥) والدارقطني في رؤية الله (٤٣) وأبو محمد ابن النحَّاس في رؤية الله (٦) واللالكائي في شرح أصول الاعتقاد (٧٨٢) من طريق أَبَانَ بْنِ أَبِي عَيَّاشٍ، عَنِ أَبِي تَمِيمَةَ الْهُجَيْمِيِّ، بنحوه مرفوعاً. وإسناده ضعيف جدًّا.

قال ابن أبي حاتم: (وَرُوِيَ عَنْ أَبِي بَكْرٍ الصِّدِّيقِ ﷺ وَحُذَيْفَةَ بْنِ الْيَمَانِ وَابْنِ عَبَّاسٍ وَعَبْدِ الرَّحْمَنِ بْنِ أَبِي لَيْلَى وَعَبْدِ الرَّحْمَنِ بْنِ سَابِطٍ وَعِكْرِمَةَ وَعَامِرِ بْنِ سَعِيدٍ وَالْحَسَنِ وَمُجَاهِدٍ وَقَتَادَةَ وَأَبِي إِسْحَاقَ وَالضَّحَّاكِ وَأَبِي سِنَانٍ وَالسُّدِّيِّ: إِنَّ الزِّيَادَةَ النَّظَرُ إِلَى وَجْهِ اللهِ ﷻ). وقد ذكر الطبري في تفسيره (١٥/ ٦٣ - ٦٩) أقوال بعض هؤلاء المذكورين وغيرهم.

(٢) عَمْرُو بنُ عَبْدِ الله الهَمْدَانِيُّ، أَبُو إِسْحَاقَ السَّبِيعِيُّ الكُوْفِيُّ، ثقة مكثر عابد، اختلط بأخرة، ع. التقريب (٥٠٦٥).

(٣) مُسْلِمُ بْنُ نُذَيْرٍ، وَيُقَالُ: ابْنُ يَزِيدَ، كُوفِيٌّ، يُكَنَّى أَبَا عِيَاضٍ، مقبول. التقريب (٦٦٤٩).

(٤) هكذا رواه المحاملي، فأسقط الواسطة بين وكيع وأبي إسحاق، وفي إسناده اختلاف.

الحديث أخرجه أبو عبد الله المَحَامِلِيُّ في أماليه، رواية ابن البَيِّعِ، (٤١٥) ومن طريقه أخرجه المصنِّفُ.

وأخرجه عبد الله في السنة (٤٧٣) والدارقطني في رؤية الله (٢٠٣) من طريق وكيع. وأخرجه الدارقطني في رؤية الله (٢٠٢) من طريق وكيع وعبد الرحمن بن مهدي. وفي (٢٠٤) من طريق ابن مهدي وحده. عَنْ إِسْرَائِيلَ، عَنْ أَبِي إِسْحَاقَ، عن مُسْلِمِ بْنِ نُذَيْرٍ السَّعْدِيِّ، به.

وأخرجه ابن خزيمة في التوحيد (٢/ ٤٥٢) من طريق أَسَدٌ، ثَنَا قَيْسُ بْنُ الرَّبِيعِ. وأخرجه الدارقطني في رؤية الله (٢٠٥) من طريق يَحْيَى الحِمَّانِيِّ، عن شَرِيكٍ وَقَيْسِ بْنِ الرَّبِيعِ. كلاهما: عَنْ أَبِي إِسْحَاقَ، عن مُسْلِمِ بْنِ نُذَيْرٍ =

[٨١٠] أَخْبَرَنَا عِيسَى الْمُطَعِّمُ، أنا (١) أَبُو عَبْدِ الله الحَافِظُ، أنا مُحَمَّدُ بْنُ مُحَمَّدٍ التَّمِيمِيُّ (٢): أَنَّ مُحَمَّدَ بْنَ رَجَاءِ بْنِ إِبْرَاهِيمَ (٣) أَخْبَرَهُمْ: أنا أَحْمَدُ بْنُ عَبْدِ الرَّحْمَنِ الذَّكْوَانِيُّ (٤)، أنا أَبُو بَكْرِ

= السَّعْدِيِّ، به.

وأخرجه الدارقطني في المصدر نفسه من طريق يَحْيَى الحِمَّانِيِّ، ثنا إِسْرَائِيلُ، عَنْ أَبِي إِسْحَاقَ، عَنْ زَيْدِ بْنِ وَهْبٍ، عَنْ حُذَيْفَةَ نَحْوَهُ.

وأخرجه عثمان الدارمي في الرد على الجهمية (١٩١) حَدَّثَنَا أَبُو بَكْرِ بْنُ أَبِي شَيْبَةَ، ثنا وَكِيعٌ، عَنْ سُفْيَانَ، عَنْ أَبِي إِسْحَاقَ، عَنْ عَامِرِ بْنِ سَعْدٍ، عَنْ مُسْلِمِ بْنِ يَزِيدَ، عَنْ حُذَيْفَةَ، به. فزاد في الإسناد.

وأخرجه ابن أبي شيبة في مصنفه (٣٥٩٥٢) ثنا وَكِيعٌ، عَنْ سُفْيَانَ، عَنْ أَبِي إِسْحَاقَ، عَنْ مُسْلِمٍ، عَنْ حُذَيْفَةَ، به.

وأخرجه الدارقطني في رؤية الله (٢٠٦) ثنا عَبْدُ الله بْنُ مُحَمَّدِ بْنِ عَبْدِ الْعَزِيزِ، ثنا أَبُو بَكْرِ بْنُ أَبِي شَيْبَةَ، ثنا وَكِيعٌ، عَنْ إِسْرَائِيلَ أَوْ عَنْ سُفْيَانَ - شَكَّ أَبُو بَكْرٍ -، عَنْ أَبِي إِسْحَاقَ، عَنْ مُسْلِمِ بْنِ نَذِيرٍ، عَنْ حُذَيْفَةَ، به.

وأخرجه هَنَّادُ بْنُ السَّرِيِّ في الزهد (١٧٠) وابن خزيمة في التوحيد (٢/ ٤٥٠ - ٤٥١) واللالكائي في شرح أصول الاعتقاد (٧٨٤) من طريق وكيع. وأخرجه البيهقي في الأسماء والصفات (٦٦٦) من طريق عبد الله بن رجاء. كلاهما: عَنْ إِسْرَائِيلَ، عَنْ أَبِي إِسْحَاقَ، عَنْ عَامِرِ بْنِ سَعْدٍ، عَنْ أَبِي بَكْرٍ ح، وَعَنْ أَبِي إِسْحَاقَ، عَنْ مُسْلِمِ بْنِ نَذِيرٍ، عَنْ حُذَيْفَةَ، به.

(١) بهذا الإسناد من أبي عبد الله الضياء إلى ابن مَرْدَوَيْهِ: ذكر ابن حجر أحد سماعَيْهِ لـ (التَّفْسِير الْمسند لأبي بكر أَحْمد بن مُوسَى بن مرْدَوَيْه الْأَصْبَهَانِيّ). المعجم المفهرس (٣٧٤).

(٢) المُحَدِّثُ المُفِيْدُ، أَبُو عَبْدِ الله مُحَمَّدُ بْنُ مُحَمَّدِ بنِ أَبِي القَاسِمِ المِلَنْجِيُّ، الأَصْبَهَانِيُّ، القَطَّانُ، المُؤَدِّبُ، كَانَ حَافِظاً مُكْثِراً مُكرِماً لِلطَّلَبَةِ، ذَا مُرُوءةٍ، مُحِبّاً لِلرِّوَايَةِ، تُوُفِّيَ سَنَةَ (٦١٢هـ)، وَمِلَنْجَة: مَحَلَّةٌ، أَوْ قَرْيَةٌ مِنْ أَصْبَهَانَ. سير أعلام النبلاء (٢٢/ ٥٩).

وذَكَرَ الذهبي في المختصر المحتاج (١/ ٧٢): أنَّ الضياء المقدسي والحافظ البرزالي رويا عنه وكنَّياه "أبا بكر"، ونسباه: "ابن أبي شكر التميمي". وانظر: الأحاديث المختارة (١/ ٢٧٩) (٢/ ١٩٤) (٣/ ٦٦) ذيل تاريخ مدينة السلام لابن الدبيثي (٢/ ٦٨).

(٣) مُحَمَّدُ بْنُ رَجَاءِ بْنِ إِبْرَاهِيمَ بْنِ عُمَرَ بْنِ الْحَسَنِ بْنِ يُونُسَ، أَبُو جَعْفَرِ ابْنُ أَبِي الفَتْحِ الأَصْبَهَانِيُّ، قال عنه السمعاني: [شَيْخٌ من أولاد المحدثين، حصلت خطه في الإجازة في شهر الربيع من سنة (٥٣١هـ) بأصبهان، وما وجدت لنفسي عنه شيئًا، ولا أدري سمعتُ منه أم لا]. وحدَّثَ عنه ابن عساكر في معجم شيوخه وقال: [أخبرنا إجازةً، وقد طَلَبْتُهُ بأصبهان فلم يتفق لي لقاؤه]. وأخرج له الضياء في المختارة ما يزيد عن ١٣٠ حديثاً، وكان يكنيه " أَبَا الخير". انظر: المنتخب من معجم شيوخ السمعاني (ص١٤٥٤) معجم الشيوخ لابن عساكر (١١٨٣)، المختارة (١/ ٢٧٩) (١/ ٢٨٢) (١/ ٣١٩) (٢/ ٥٠) (٢/ ٢٤٧).

(٤) الصَّدُوق، المُكْثِر، أَبُو الحُسَيْنِ أَحْمَدُ بنُ عَبْدِ الرَّحْمَنِ ابنِ الشَّيْخِ أَبِي بَكْرٍ مُحَمَّدِ بنِ أَبِي عَلِيٍّ الهَمَذَانِيُّ، الذَّكْوَانِيُّ، =

ابْنُ مَرْدَوَيْهِ، ثنا مُحَمَّدُ بْنُ معمرٍ (١)، ثنا مَحْمُودُ بْنُ مُحَمَّدٍ الْمَرْوَزِيُّ (٢)، ثنا حَامِدُ بْنُ آدَمَ (٣)، ثنا الوَلِيدُ بْنُ مُسْلِمٍ، عَنْ زُهَيْرِ بْنِ مُعَاوِيَةَ (٤)، عَنْ أَبِي جَعْفَرٍ (٥)، عَنْ أَبِي العَالِيَةِ، عَنْ أُبَيِّ بْنِ كَعْبٍ قَالَ: سَأَلْتُ رَسُولَ اللهِ ﷺ عَنِ الزِّيَادَةِ فِي كِتَابِ اللهِ: ﴿لِّلَّذِينَ أَحْسَنُوا الْحُسْنَىٰ وَزِيَادَةٌ﴾؟ [يونس: ٢٦] قَالَ: «النَّظَرُ إِلَى وَجْهِ الرَّحْمَنِ». وَسَأَلْتُهُ عَنْ قَوْلِهِ: ﴿وَأَرْسَلْنَاهُ إِلَىٰ مِائَةِ أَلْفٍ أَوْ يَزِيدُونَ﴾ [الصافات: ١٤٧]؟ قَالَ: «الزِّيَادَةُ عِشْرُونَ أَلْفًا» (٦).

[٨١١] قَرَأْتُ عَلَى زَيْنَبَ ابْنَةِ أَحْمَدَ، عَنْ يُوسُفَ بْنِ خَلِيلٍ إِجَازَةً، أبنا مُحَمَّدُ بْنُ أَبِي زَيْدٍ الكَرَّانِيُّ، أبنا محمود الصَّيْرَفِيُّ، أبنا أبو الحسين بن فَاذْشَاه، أبنا أَبُو القَاسِمِ الطَّبَرَانِيُّ، ثنا أَحْمَدُ بْنُ

= الأَصْبَهَانِيُّ، صَاحِبُ أُصُوْل، وَاسِعُ الرِّوَايَة، وَكَانَ صَدُوقاً جَلِيْلاً نَبِيلاً، تُوُفِّيَ سَنَةَ (٤٨٤هـ). سير أعلام النبلاء (١٩/ ١٠٣).

وقال السمعاني: كان من ثقات المحدثين ومشاهيرهم، وكان مكثراً صاحب أصول، صدوقًا في الروايات ثقة. الأنساب (٦/ ٨).

(١) لم أميزه.

(٢) محمود بن محمد بن عبد العزيز، أبو محمد الْمَرْوَزِيُّ، قال الخطيب: أحاديثه مستقيمة. مات سنة (٢٩٧هـ). تاريخ بغداد (١٥/ ١١٢).

(٣) حامد بن آدم الْمَرْوَزِيُّ، قال يحيى بن معين: كذاب لعنه الله. وقال ابن عدي: يكذب ويحمق في كذبه. وذكره ابن حبان في الثقات وقال: ربما أخطأ. وقال الخليلي: ثقة. مات سنة (٢٣٩هـ). ثقات ابن حبان (٨/ ٢١٨) الكامل في الضعفاء (٣/ ٤٠٩) ميزان الاعتدال (١/ ٤٤٧) الثقات لابن قطلوبغا (٣/ ٢٦٧).

(٤) زُهَيْرُ بنُ مُعَاوِيَةَ بنِ حُدَيْجِ بنِ الرُّحَيْلِ، أَبُو خَيْثَمَةَ الجُعْفِيُّ الكُوْفِيُّ، ثقة ثبت إلا أن سماعه عن أبي إسحاق بأخرة. التقريب (٢٠٥١).

(٥) لم أميزه، إلا أن يكون محمد الباقر.

(٦) **إسناده ضعيف جدًّا**. عيسى الْمُطَعِّم: مضى [٧١٠] وأبو عبد الله الحافظ: هو الضِّيَاءُ الْمَقْدِسِيُّ. والوليد: ثقة كثير التدليس والتسوية، مضى [٧٢٤]. وأبو العَالِيَةَ: ثقة، مضى [٧٨٥].

الحديث أخرجه أبو بكر ابن مَرْدَوَيْهِ في تفسيره، ومن طريقه أخرجه المصنِّف.

وأخرجه الترمذي (٣٢٢٩) من طريق الوليد بن مسلم. وأخرجه الطبري في تفسيره (٢١/ ١١٥) من طريق عَمْرِو بْنِ أَبِي سَلَمَةَ، كلاهما: عن زُهَيْرِ بْنِ مُحَمَّدٍ، عَنْ رَجُلٍ، عَنْ أَبِي العَالِيَةِ، به مختصرا بذكر تفسير المئة. وقال الطبري: (عَمَّنْ سَمِعَ أَبَا الْعَالِيَةَ). قال الترمذي: غريب. وضعفه الألباني في تحقيقه لسنن الترمذي.

زُهَيْرٍ التُّسْتَرِيُّ [1]، ثنا الْعَلَاءُ بْنُ مَسْلَمَةَ [2]، ثنا إِبْرَاهِيمُ الطَّالْقَانِيُّ [3]، ثنا ابْنُ الْمُبَارَكِ، عَنْ سُفْيَانَ، عَنْ سِمَاكِ بْنِ حَرْبٍ [4]، عَنْ ثَعْلَبَةَ بْنِ الْحَكَمِ قَالَ: قَالَ رَسُولُ الله ﷺ: «**يَقُولُ اللهُ ﷻ لِلْعُلَمَاءِ يَوْمَ الْقِيَامَةِ إِذَا قَعَدَ عَلَى... [5]**» [6]. / [٨٨/ ب]

(١) الإِمَامُ، الحُجَّةُ، المُحَدِّثُ، البَارِعُ، عَلَمُ الحُفَّاظِ، شَيْخُ الإِسْلَامِ، أَبُو جَعْفَرٍ أَحْمَدُ بنُ يَحْيَى بنِ زُهَيْرٍ التُّسْتَرِيُّ، الزَّاهِدُ، جَمَعَ وَصَنَّفَ وَعلَّلَ، وَصَارَ يُضْرَبُ بِهِ المَثَلُ فِي الحِفْظِ، توفي سنة (٣١٠هـ). سير أعلام النبلاء (١٤/ ٣٦٢). وانظر: إرشاد القاصي والداني إلى شيوخ الطبراني (٢٤٦).

(٢) الْعَلَاءُ بْنُ مَسْلَمَةَ بن عُثْمَان بن مُحَمَّد بن إسحاق الرواس، أَبُو سالم البغدادي، متروك، ورماه ابن حبان بالوضع، ت. التقريب (٥٢٥٦).

(٣) إِبْرَاهِيم بن إسحاق بن عيسى البُنَانِيُّ مولاهم، أبو إسحاق الطَّالْقَانِيُّ، صدوق يغرب، م د ت. التقريب (١٤٥).

(٤) سِمَاكُ بْنُ حَرْبِ بْنِ أَوْسٍ الذُّهْلِيُّ البَكْرِيُّ، أَبُو المُغِيْرَةِ الكُوْفِيُّ، صدوق، وروايته عن عكرمة خاصَّةً مضطربة، وقد تغير بأخرة فكان ربما تلقّن، خت م ٤. التقريب (٢٦٢٤). ورواية شعبة وسفيان الثوري عنه قديمة قبل التغير. تهذيب الكمال (١٢/ ١٢٠).

(٥) كذا، لم يتمه، وكتبه المصنِّف في آخر الورقة، وهو يندرج في "باب القعود"، الذي ابتدأه في ورقة جديدة. وتمامه: «.. عَلَى كُرْسِيِّهِ لِقَضَاءِ عِبَادِهِ: إِنِّي لَمْ أَجْعَلْ عِلْمِي، وحُكْمِي فِيكُمْ، إِلَّا وَأَنَا أُرِيدُ أَنْ أَغْفِرَ لَكُمْ، عَلَى مَا كَانَ فِيكُمْ، وَلَا أُبَالِي»

(٦) **موضوع**. ورجال الإسناد من يوسف إلى ابن فاذشاه: سبقوا [٧٧٣]. وزينب [٧٦٠].
الحديث أخرجه الطبراني في "السنة"، ومن طريقه أخرجه المصنِّف.
وهو في المعجم الكبير (١٣٨١) بمثله، وعنه أبو نُعَيْمٍ في معرفة الصحابة (١/ ٤٨٧، ح١٣٨٦). وقال الألباني: موضوع، وفيه لفظة منكرة جدا، وهي قعود الله على الكرسي، ولا أعرفها في حديث صحيح. السلسلة الضعيفة (٨٦٧) باختصار.

باب القعود

[٨١٢] قَرَأْتُ عَلَى زَيْنَب ابْنَةِ الكَمالِ، عَنْ عَبْدِ الرَّحْمَنِ بْنِ مَكِّيٍّ (١) إجَازَةً، أبنا جَدِّي الحَافِظُ أَبُو طَاهِرٍ السِّلَفِيُّ كَذَلِكَ إِنْ لَمْ يَكُنْ سَمَاعاً، أبنا أَبُو العَبَّاسِ أَحْمَدُ بْنُ عَبْدِ الغَفَّارِ بْنِ أَحْمَدَ بْنِ أَشْتَةَ (٢)، أبنا أَبُو الحَسَنِ عَلِيُّ بْنُ أَبِي حَامِدٍ أَحْمَدَ بْنِ مُحَمَّدِ بْنِ الحُسَيْنِ الخَرْجَانِيُّ الأَصْبَهَانِيُّ (٣)، ثنا أَبُو أَحْمَدَ مُحَمَّدُ بْنُ أَحْمَدَ بْنِ إِبْرَاهِيمَ العَسَّالُ القَاضِي قِرَاءَةً عَلَيْهِ فِي مُعْجَمِهِ قَالَ: ثنا أَبُو إِسْحَاقَ إِبْرَاهِيمُ بْنُ مُحَمَّدِ بْنِ الحَارِثِ الهِلَالِيُّ (٤)، ثنا عَبْدُ الأَعْلَى بْنُ حَمَّادٍ النَّرْسِيُّ،

---

(١) الشَّيْخُ، المُسْنِدُ، المُعَمَّرُ، أَبُو القَاسِمِ عَبْدُ الرَّحْمَنِ ابْنُ الحَاسِبِ مَكِّيِّ بنِ عَبْدِ الرَّحْمَنِ بنِ أَبِي سَعِيْدِ بنِ عَتِيقٍ، جَمَالُ الدِّينِ الطَّرَابُلُسِيُّ، ثُمَّ الإِسْكَنْدَرَانِيُّ، سِبْطُ الحَافِظِ أَبِي طَاهِرٍ السِّلَفِيِّ، سَمِعَ مِنْ: جَدِّهِ كَثِيْراً، وَكَانَ قَلِيْلَ العِلْمِ، توفي سنة (٦٥١هـ). سير أعلام النبلاء (٢٣/ ٢٧٨).

(٢) الشَّيْخُ الثِّقَةُ، المُسْنِدُ، أَبُو العَبَّاسِ أَحْمَدُ بنُ عَبْدِ الغَفَّارِ بن أَحْمَدَ بنِ عَلِيٍّ ابن أَشته الأَصْبَهَانِيّ، الكَاتِب، مات سنة (٤٩١هـ). سير أعلام النبلاء (١٩/ ١٨٣).

(٣) الشَّيْخُ، المُحَدِّثُ، المُسْنِدُ، الثِّقَةُ، الرَّجُلُ الصَّالِحُ، توفي سنة (٤٢٠هـ). سير أعلام النبلاء (١٧/ ٤٢٠).

(٤) إِبْرَاهِيمُ بْنُ مُحَمَّدِ بْنِ الْحَارِثِ بْنِ مَيْمُونَ الهِلَالِيُّ النَّايِلِيُّ (ويقال النَّائِلِيُّ) الأَصْبَهَانِيُّ المَدِينِيُّ، أَبُو إِسْحَاقَ ابْنُ نَائِلَةَ، وَهِيَ أُمُّهُ، وَإِلَيْهَا نُسِبَ، ذكر ابنُ حجر في التبصير: أنَّ لقبه "أَبْرَجَة"، ووصفه بالحافظ.

لم تذكر مصادرُ ترجمته نسبته (الهلالي)، ويذكرها الطبراني في روايته عنه، ويسميه على أوجه منها: (إِبْرَاهِيمُ بْنُ نَائِلَةَ، وَإِبْرَاهِيمُ بْنُ نَائِلَةَ الْأَصْبَهَانِيُّ، وَإِبْرَاهِيمُ بْنُ مُحَمَّدِ بْنِ الْحَارِثِ الْهِلَالِيُّ، وَإِبْرَاهِيمُ بْنُ مُحَمَّدٍ الْهِلَالِيُّ).

قَالَ أَبُو نُعَيْمٍ الأَصْبَهَانِيُّ: مِنْ أَهْلِ الْمَدِينَةِ، سَمِعَ مِنَ سَعِيدِ بْنِ مَنْصُورٍ، وَذَهَبَ سَمَاعُهُ، كَانَ عِنْدَهُ كُتُبُ النُّعْمَانِ عَنْ مُحَمَّدِ بْنِ الْمُغِيرَةِ.

زَادَ أَبُو الشَّيْخِ: وَعِنْدَهُ حَدِيثُ الْبَصْرِيِّينَ وَالْأَصْبَهَانِيِّينَ، حَضَرْتُ مَجْلِسَهُ، فَجَاءَ أَبُو بَكْرٍ الْبَزَّارُ، فَأَخْرَجَ إِلَيْهِ كُتُبَ النُّعْمَانِ، فَانْتَخَبَ عَلَيْهِ وَكَتَبَ عَنْهُ، عَنْ أَبِيهِ، وَذَكَرَ ابْنُ هِنْدٍ: أَنَّهُ سَمِعَ مِنْ سَعِيدِ بْنِ مَنْصُورٍ بِمَكَّةَ، وَذَهَبَ سَمَاعُهُ، وَكَتَبْنَا عَنْهُ مِنَ الْغَرَائِبِ مَا لَمْ نَكْتُبْ إِلَّا عَنْهُ.

وقال أيضا في ترجمة مُحَمَّدِ بْنِ الْمُغِيرَةِ: حَضَرْتُ مَجْلِسَ إِبْرَاهِيمَ بْنِ مُحَمَّدِ بْنِ الْحَارِثِ، فَصَارَ إِلَيْهِ (أي إلى ابْنِ الْمُغِيرَةِ) أَبُو بَكْرٍ الْبَزَّارُ سَنَةَ (٢٨٦هـ)، فَأَخْرَجَ إِلَيْهِ كُتُبَ النُّعْمَانِ، فَانْتَخَبَ نَحْوَ خَمْسِينَ حَدِيثًا مِنْ كُتُبِ النُّعْمَانِ، وَكَتَبَهُ عَنْهُ فِيمَا انْتَخَبَ عَلَيْهِ.

وقال السمعاني: أحد الثقات. ووصفه ابنُ حجر بالحافظ كما ذكرنا، تُوُفِّيَ سَنَةَ (٢٩١هـ).

طبقات المحدثين بأصبهان لأبي الشيخ (٢/ ٢٢٢) (٣/ ٣٥٦) تاريخ أصبهان (١/ ٢٣٠) الأنساب (١٣/ ٢٠) تاريخ الإسلام (٦/ ٩١٣) تبصير المنتبه (١/ ٤) نزهة الألباب في الألقاب (١١) الفرائد على مجمع الزوائد (١٦)

=

ثنا حَمَّادُ بْنُ سَلَمَةَ، عَنْ عَطَاءِ بْنِ السَّائِبِ (١)، عَنْ مُحَارِبِ بْنِ دِثَارٍ (٢)، عَنْ عَبْدِ اللهِ بْنِ يَزِيدَ (٣) أَنَّ رَسُولَ اللهِ ﷺ قَالَ لِجَعْفَرِ بْنِ أَبِي طَالِبٍ لَمَّا قَدِمَ مِنَ الحَبَشَةِ: «**أَيَّ شَيْءٍ رَأَيْتَ بِالحَبَشَةِ أَعْجَبَ إِلَيْكَ؟**» قَالَ: مَرَّ رَاكِبٌ بِامْرَأَةٍ مِنَ الحَبَشَةِ عَلَى رَأْسِهَا مِكْتَلٌ (٤) فِيهِ دَقِيقٌ، فَزَحَمَهَا فَوَقَعَ مِكْتَلُهَا وَانْتَثَرَ دَقِيقُهَا، فَجَعَلَتْ تَأْخُذُهُ بِيَدَيْهَا وَتَحْمِلُهُ فِي مِكْتَلِهَا وَهِيَ تَقُولُ: وَيْلٌ لَكَ مِنَ المَلِكِ لَوْ قَعَدَ عَلَى كُرْسِيِّهِ فَأَخَذَ لِلْمَظْلُومِ مِنَ الظَّالِمِ، فَقَالَ رَسُولُ اللهِ ﷺ: «**مَا قُدِّسَتْ أُمَّةٌ لَا تُنْصِفُ مَظْلُومَهَا غَيْرَ مُتَعْتَعٍ** (٥)» (٦).

= إرشاد القاصي والداني إلى تراجم شيوخ الطبراني (٣٤) ولم يذكر أبو الطيب نايف المنصوري نسبته "الهلالي"، وكان حريًّا به ذِكْرُهَا.

(١) الثَّقَفِيُّ مَوْلَاهُم الكُوْفِيُّ، صدوق اختلط، توفي سنة (١٣٦هـ). قال الذهبي: كَانَ مِنْ كِبَارِ العُلَمَاءِ، لَكِنَّهُ سَاءَ حِفْظُهُ قَلِيْلاً فِي أَوَاخِرِ عُمُرِه.

وذكروا مَنْ كانت روايته عن عطاء قبل الاختلاط، وهم: السفيانان وشعبة وزهير بن معاوية وزائدة وأيوب والأعمش وهشام الدَّسْتُوَائِيُّ وهمام بن يحيى.

وأمَّا الباقون: فبَعد الاختلاط، إلا حمَّاد بن سَلَمَةَ وأَبَا عَوَانَةَ الوَضَّاحَ اليَشْكُرِيَّ، رَوَيَا عنه في الحالَيْنِ.

تهذيب الكمال (٢٠/ ٨٦)، سير أعلام النبلاء (٦/ ١١٠)، تهذيب التهذيب (٧/ ٢٠٣)، تقريب التهذيب (٤٥٩٢)، هدي الساري ص (٤٢٥)، نهاية الاغتباط بمن رمي من الرواة بالاختلاط ص (٢٤١)، تحرير تقريب التهذيب (٣/ ١٤)، التقرير في أسانيد التفسير لعبد العزيز الطريفي ص (٥٠).

(٢) مُحَارِبُ بنُ دِثَارٍ السَّدُوْسِيُّ، وقِيلَ: الذُّهْلِيُّ، أبو دِثَارٍ الكُوفِيُّ القَاضِي، ثقة إمام. التقريب (٦٤٩٢).

(٣) ضبب فوقها، وكتب على الحاشية: «لَعَلَّهُ: عَنْ عَبْدِ اللهِ بْنِ بُرَيْدَةَ، عَنْ أَبِيهِ».

وهو عَبْدُ اللهِ بنُ بُرَيْدَةَ بنِ الحُصَيْبِ الأَسْلَمِيُّ، أَبُو سَهْلٍ المَرْوَزِيُّ، ثقة، ع. التقريب (٣٢٢٧).

(٤) المِكْتَلُ: بكسر المِيم، الزَّبِيل الكَبِير. قِيلَ: إنَّه يَسَع خَمْسَة عَشَر صَاعًا، ويُجْمَع عَلَى مَكَاتِل. النهاية (٤/ ١٥) مادَّ: كتل.

(٥) (غَيْرَ مُتَعْتَعٍ): أَيْ مِنْ غَيْرِ أَنْ يُصِيبَهُ أَذًى يُقْلِقُهُ وَيُزْعِجُهُ. النهاية لابن الأثير (١/ ١٩٠).

(٦) **صحيح عدا قوله (لَوْ قَعَدَ عَلَى كُرْسِيِّهِ)، فهي شاذة، وكذلك انقلب إسناده.** وقد مضى هذا الحديث [٢٥٩] وخرَّجه المصنِّف هناك. زينب: مضت [٧٦٠]. وأبو طاهر السِّلَفِيُّ: مضى [٧٤٢]. والعَسَّالُ: مضى [٧٥٤]. وعَبْدُ الأَعْلَى: وثقه ابن معين وغيره، مضى [٧٣٣]. وحَمَّادٌ: ثقة، مضى [٧١١].

الحديث أخرجه أبو أحمد العَسَّالُ في معجمه، ومن طريقه أخرجه المصنِّف.

أَمَّا قَلْبُ الإسناد: فإن أصحاب عطاء (منصور وعمرو وخالد الطَّحَّان) رووه عنه، عن عبد الله بن بريدة، عن أبيه، =

= عن النبي ﷺ.

وأما شذوذ المتن: فإنهم – أي أصحاب عطاء – لم يذكروا لفظ "القعود على الكرسي"، تفرد بها إِبْرَاهِيمُ بْنُ مُحَمَّدٍ عن النَّرْسِيِّ عن حمَّاد.

وذكرنا في ترجمة أبي إسحاق أنه كان يروي الغرائب، وهذا منها، والغرابة وقعت في سنده ومتنه.

قال ابن القيسراني: [اعْلَم أَن الغرائب والأفراد على خَمْسَة أَنْوَاع:... وَالنَّوْع الثَّالِث: أَحَادِيث يتفرد بزِيَادَة أَلْفَاظ فِيهَا وَاحِد عَن شَيْخه لم يرو تِلْكَ الزِّيَادَة غَيره عَن ذَلِك الشَّيْخ فينسب إِلَيْهِ التفرد بهَا وَينظر فِي حَاله]. أطراف الغرائب والأفراد (١/ ٥٣).

أخرجه ابن أبي عاصم في السنة (٥٨٢) والبيهقي في الكبرى (١١٥١٤) والشُّعَب (٧١٤٢) من طريق عَمْرِو بْنِ أَبِي قَيْسٍ، عَنْ عَطَاءِ بْنِ السَّائِبِ، عَنْ مُحَارِبِ بْنِ دِثَارٍ، عَنِ عَبْدِ اللهِ بْنِ بُرَيْدَةَ، عَنْ أَبِيهِ، عن النَّبِيِّ ﷺ، به. دون لفظ القعود أو الجلوس، ولفظه [إِذَا وَضَعُ الْمَلِكُ كُرْسِيَّهُ]، وصححه الألباني في ظلال الجنة.

وأخرجه سَمُّويَه في الثالث من فوائده (٣٣) [مطبوع ضمن مجموع فيه عشرة أجزاء حديثية] والبزَّار (٤٤٦٤) والطبراني في الأوسط (٥٢٣٤) وأبو سعيد النقَّاش في فنون العجائب (٢٢) والبيهقي في الكبرى (١١٥١٥) (٢٠٢٠٣) (٢٠٢٠٤) والأسماء والصفات (٨٦٠) من طريق مَنْصُورِ بْنِ أَبِي الْأَسْوَدِ، عَنْ عَطَاءٍ، به. دون هذه الزيادة الشاذة. وعزاه البوصيري وابن حجر: إلى ابن أبي شيبة وأبي يعلى والحاكم من هذا الطريق، انظر: إتحاف الخيرة المهرة (٤٨٧٦) إتحاف المهرة (٢٣٥٧) المطالب العالية (٣٢٩٨).

قال البزار: لا نَعْلَمُ رَوَاهُ، عَن عَطاء بْنِ السَّائِبِ إلاَّ مَنْصُورُ بْنُ أَبِي الأَسْوَدِ، ولاَ نَعْلَمُ لَهُ عَنْ بُرَيدة طَرِيقًا غَيْرَ هَذَا الطَّرِيقِ.

وقال الطبراني: لَمْ يَرْوِ هَذَا الْحَدِيثَ عَنْ عَطَاءِ بْنِ السَّائِبِ إِلَّا مَنْصُورُ بْنُ أَبِي الْأَسْوَدِ، وَعَمْرُو بْنُ أَبِي قَيْسٍ.

وقال البوصيري: لا يُعْلَمُ حَالُ منصور ولا عمرو، هل رويا عن عطاءٍ قَبْلَ الِاخْتِلَاطِ أَوْ بَعْدَهِ، فَلَمْ يُحْتَجَّ بِمَا رَوَيَاهُ عَنْه.

أقول: لم يذكر البزار والطبراني طريق حماد كما ترى، وهذا يؤيد كونه غير محفوظ.

وأخرجه عثمان الدارمي في نقضه على المريسي (٩١) حَدَّثَنَا يَحْيَى الْحِمَّانِيُّ، ثَنَا خَالِدُ بْنُ عَبْدِ اللهِ (الواسطي الطحان المزني)، عَنْ عَطَاءٍ، به. دون هذا الشذوذ.

وهناك طريق ثانية لحديث "الحبشية" ورد فيها لفظ "الجلوس":

وهو طريق زَكَرِيَّا ابْنِ أَبِي زَائِدَةَ، عَنْ أَبِي إِسْحَاقَ، عَنْ سَعْدِ بْنِ مَعْبَدٍ، عن أَسْمَاءَ بِنْتِ عُمَيْسٍ، عن جَعْفَرِ بن أبي طالبٍ.

أخرجه ابن أبي شيبة في مصنفه (٣٦٨١٦) ومن طريقه الدارمي في نقضه على المريسي (٩٠)، وأخرجه ابن أبي الدنيا في الأهوال (٢٤٤) وابن خزيمة في التوحيد (١/ ٢٤٦) والخرائطي في مساوئ الأخلاق (٦٣٤) وأبو طاهر =

= المخلِّص في الحادي عشر من المخلِّصيات (٢٥٣٦) والذهبي في العلو (١٨٦) من طريق أبي أسامة حماد بن أسامة.
وأخرجه ابن أبي حاتم في العلل (٢١٧١) من طريق عِيسَى بْنِ يُونُسَ، كلاهما (حماد وعيسى): عن زَكَرِيَّا ابْنِ أَبِي زَائِدَةَ، عَنْ أَبِي إِسْحَاقَ، عَنْ سَعْدِ بْنِ مَعْبَدٍ، عن أَسْمَاءَ بِنْتِ عُمَيْسٍ، أنها سألت جَعْفَرَ بْنَ أبي طَالِبٍ عن بكائه، فقال أنه رأى تلك المرأة الحبشية وسمع قولها. غير أن ابن خزيمة جعل أسماء هي من رأتها وسَمِعَتْهَا. وجميعهم ذكروا "الجلوس"، ولفظه: [أَكِلُكِ إِلَى يَوْمِ يَجْلِسُ الْمَلِكُ عَلَى الْكُرْسِيِّ...].
إسناده ضعيف لثلاث علل، وهي: عنعنة زكريا وهو مدلس، وسماعه من أبي إسحاق بعد الاختلاط، وجهالة ابن مَعْبَدٍ.
وحذفه الألباني من "مختصر العلو" لنكارته. وسيأتي من هذا الطريق في الحديث التالي [٨١٣].
طريق ثالثة لحديث الحبشية ورد فيه ذكر "الجلوس" أيضاً:
أخرجه العُقيلي في الضعفاء (٤/ ٢٥٧) والطبراني في الأوسط (٦٥٥٩) وابن جميع الصيداوي في معجم شيوخه (ص١٧٠ - ١٧١) وأبو نُعَيْمٍ في معرفة الصحابة (٢/ ٥١٢) والبيهقي في دلائل النبوة (٤/ ٢٤٦) من طريق مَكِّيِّ بْنِ عَبْدِ اللهِ الرُّعَيْنِيِّ، ثنا سُفْيَانُ بْنُ عُيَيْنَةَ، عَنْ أَبِي الزُّبَيْرِ، عَن جَابِرٍ، أَنَّ النبي ﷺ تلقَّاه بعد قدومه من الحبشة، فَحَجَلَ جابرٌ (قَالَ سُفْيَانُ: يَعْنِي مَشَى عَلَى رِجْلٍ وَاحِدَةٍ) إعظامًا له ﷺ فأخبره جابرٌ بقصة الحبشية.
إسناده ضعيف جدا، ومكيٌّ قال عنه الذهبي: له مناكير. وقال العُقيلي: حَدِيثُهُ غَيْرُ مَحْفُوظٍ، وَلَا يُعْرَفُ إِلَّا بِهِ. الميزان (٤/ ١٧٩).
والصواب من حديث أبي الزبير: ما أخرجه ابن ماجه (٤٠١٠) وأبو يَعْلَى (٢٠٠٣) وابن حبان (٥٠٥٨) وغيرهم من طريق عَبْدِ اللهِ بْنِ عُثْمَانَ بْنِ خُثَيْمٍ، عَنْ أَبِي الزُّبَيْرِ، عَنْ جَابِرٍ، عن فِتْيَةٍ مُهَاجِرَةٍ ذكروا القصة للنبي ﷺ بعد رجوعهم، ولفظه: [**سَوْفَ تَعْلَمُ يَا غُدَرُ إِذَا وَضَعَ اللهُ الْكُرْسِيَّ**..]. صححه الألباني في سنن ابن ماجه وشعيب الأرنؤوط في تحقيقه لسنن ابن ماجه أيضا. وانظر: مختصر العلو (٥٩).
قال الألباني عن نسبة "الجلوس" لله ﷻ: لم يرد في شيء من الأحاديث الصحيحة. السلسلة الضعيفة (١٢/ ٩٥١).
وقال أيضاً: وأما قعوده تعالى على العرش فليس فيه حديث يصح. الضعيفة (٢/ ٢٥٦). وانظر فيها: (٨٦٥) (٨٦٦) (٨٦٧) (٦٣٣٤) (٦٤٦٥).
• **مسألة: هل الكرسي الذي يضعه الله ﷻ يوم الحساب هو العرش؟**
الجواب: لا، بل هو الكرسي، وقد ورد في حديث صريح صحيح قال النبي ﷺ: «**يجمع الله الأولين والآخرين لميقات يوم معلوم ...وينزل الله تبارك وتعالى في ظلل من الغمام من العرش إلى الكرسي**» وسيخرجه المصنف برقم [٨٦٣] وصححه الذهبي والألباني كما سيأتي هناك.
وقال شيخ الإسلام ابن تيمية ؒ: (قال الحافظ أبو نُعَيْمٍ في كتاب «محجة الواثقين ومدرجة الوامقين» تأليفه: «وأجمعوا أن الله فوق سماواته، عالٍ على عرشه، مستوٍ عليه، له العرش المستوي عليه، والكرسي الذي وسع
=

رَوَاهُ عَنْ عَطَاءِ بْنِ السَّائِبِ أَيْضاً مَنْصُورُ بْنُ أَبِي الأَسْوَدِ (١) فِي "الوديعة" (٢).

رُوِيَ مِنْ حَدِيثِ أَبِي الزُّبَيْرِ، عَنْ جَابِرٍ، رَوَاهُ ابْنُ مَاجه وَأَبُو يَعْلَى وَابْنُ حِبَّانَ (٣)، وَهُوَ فِي الجُزْءِ الرَّابِعِ وَالعِشْرِينَ مِنَ "المُخْتَارَةِ" (٤) وَالثَّالِثِ مِنْ فَوَائِدِ القَاضِي أَبِي مُحَمَّدِ بْنِ أَبِي عقيل (٥) تَخْرِيج الخَطِيب.

وَرُوِيَ مِنْ حَدِيثِ أَسْمَاءَ بِنْتِ عُمَيْسٍ،،

[٨١٣] أَخْبَرَنَاهُ ابْنُ تَمَّامٍ، أنا عَبْدُ الرَّحْمَنِ بْنُ أَحْمَدَ بْنِ عَبْدِ المُلِكِ، أبنا ابْنُ قُدَامَةَ، أنا ابْنُ البَطِّيِّ، أنا ابْنُ خَيْرُونَ (٦)، أنا أَبُو القَاسِمِ الحُرْفِيُّ (٧)، ثنا أَبُو بَكْرٍ النَّجَّادُ (٨)، ثنا إِبْرَاهِيمُ بْنُ

= السماوات والأرض، يوضع كرسيه يوم القيامة لفصل القضاء بين خلقه، كما قاله النبي ﷺ). الفتوى الحموية الكبرى (ص ٣٧٠ - ٣٧٢) باختصار.

وقال ابن العثيمين رحمه الله: (العرش غير الكرسي، لكن هناك من قال: إن العرش هو الكرسي، لحديث: "إن الله يضع كرسيه يوم القيامة"، وظنوا أن هذا الكرسي هو العرش. والصواب: أن الكرسي موضع القدمين، والعرش هو الذي استوى عليه الرحمن). القول المفيد على كتاب التوحيد (٢/ ٥٤٨ - ٥٤٩) باختصار.

(١) مَنْصُورُ بْنُ أَبِي الأَسْوَدِ اللَّيْثِيُّ، اسمه فيما قيل: حازِمٌ، الكُوفِيُّ، صدوق رمي بالتشيع. التقريب (٦٨٩٦).

(٢) لم أجدها.

(٣) ذكرناه في التخريج.

(٤) لم أجده في مطبوعة الأحاديث المختارة.

(٥) عبد الله بن علي بن عياض بن أحمد بن أيوب بن أبي عقيل الصوري، أبو محمد بن أبي الحسن القاضي، عين الدَّوْلَةِ، روى عنه أبو بكر الخطيب وخَرَّجَ له الفوائد سنة (٤٤٦هـ)، وأثنى عليه، توفي سنة (٤٥٠هـ). تاريخ دمشق (٣١/ ٧١).

(٦) الإِمَامُ، العَالِمُ، الحَافِظُ، المُسْنِدُ، الحُجَّةُ، أَبُو الفَضْلِ أَحْمَدُ بنُ الحَسَنِ بنِ أَحْمَد بن خَيْرُونَ البَغْدَادِيُّ، المُقْرِئُ، ابْنُ البَاقِلاَّنِي، قَالَ أَبُو سَعْدٍ السَّمْعَانِيُّ: ثِقَةٌ، عدلٌ، مُتْقِنٌ، وَاسِعُ الرِّوَايَة، كتب بِخَطِّهِ الكَثِيْرَ، وَكَانَ لَهُ مَعْرِفَةٌ بِالحَدِيْثِ، وَقَالَ السِّلَفِيّ: كَانَ يَحْيَى بْنَ مَعِين وَقْتِهِ. مَاتَ سَنَة (٤٨٨هـ). سير أعلام النبلاء (١٩/ ١٠٥).

(٧) الشَّيْخُ، المُسْنِدُ، العَالِمُ، أَبُو القَاسِمِ عَبْدُ الرَّحْمَنِ بنُ عُبَيْدِ الله بن عَبْدِ الله بن مُحَمَّدٍ البَغْدَادِيُّ، الحَرْبِيُّ، الحُرْفِيُّ، أَمْلَى عِدَّةَ مَجَالِس، قَالَ الخَطِيبُ: كَتَبْنَا عَنْهُ، وَكَانَ صَدُوقاً، غَيْرَ أَنَّ سَمَاعَهُ فِي بَعْضِ مَا رَوَاهُ عَنِ النَّجَّاد كَانَ مُضْطَرِباً، وَمَاتَ سَنَةَ (٤٢٣هـ). سير أعلام النبلاء (١٧/ ٤١١). وانظر: السَّلْسَبِيل النَّقِي فِي تَرَاجِمِ شُيُوخ البَيْهَقِيّ (٨١).

(٨) الإِمَامُ، المُحَدِّثُ، الحَافِظ، الفَقِيْه، المُفْتِي، شَيْخُ العِرَاق، أَبُو بَكْرٍ أَحْمَدُ بنُ سَلْمَان بنِ الحَسَنِ بنِ إِسْرَائِيل البَغْدَادِيّ، =

إِسْحَاقَ الحَرْبِيُّ، ثنا أَبُو بَكْرٍ يَعْنِي ابْنَ أَبِي شَيْبَةَ (١)، ثنا أَبُو أُسَامَةَ، عَنْ زَكَرِيَّا هُوَ ابْنُ أَبِي زَائِدَةَ (٢)، عَنْ أَبِي إِسْحَاقَ، عَنْ سَعِيدِ بْنِ مَعْبَدٍ (٣)، حَدَّثَتْنِي أَسْمَاءُ بِنْتُ عُمَيْسٍ: أَنَّ جَعْفَر (٤) جَاءَهَا وَهِيَ تَبْكِي إِذْ هُمْ بِالحَبَشَةِ، فَقَالَ لَهَا: مَا شَأْنُكِ؟ قَالَتْ: رَأَيْتُ فَتًى مُتْرَفاً مِنَ الحَبَشَةِ شَابًّا جَسِيماً مَرَّ عَلَى امْرَأَةٍ فَطَرَحَ دَقِيقاً لَهَا كَانَ مَعَهَا، فَنَسَفَتْهُ الرِّيحُ، فَقَالَتْ: أَكِلُكَ (٥) إِلَى يَوْمٍ يَجْلِسُ المَلِكُ عَلَى الكُرْسِيِّ فَيَأْخُذُ لِلْمَظْلُومِ مِنَ الظَّالِمِ (٦).

تَابَعَهُ عَنْ أَبِي أُسَامَةَ: إِبْرَاهِيمُ بْنُ سَعِيدٍ الجَوْهَرِيُّ (٧)، هُوَ فِي الثَّانِي مِنَ "انْتِخَابِ السِّلَفِيِّ مِنْ أُصُولِ جَعْفَرٍ السَّرَّاجِ" (٨)، وَحَادِي عَشَرَ المُخَلِّصِيَّاتِ (٩).

[٨١٤] (١٠) (أَخْبَرَتْنِي زَيْنَبُ، أَنْبَأَنَا عَبْدُ الرَّحْمَنِ السِّبْطُ، أَنْبَأَنَا السِّلَفِيُّ، أنا ابْنُ أَشْتَةَ، أنا

= الحَنْبَلِيُّ، النَّجَّاد، صَنَّفَ (ديواناً) كَبِيراً فِي السُّنَن، قَالَ أَبُو بَكْرٍ الخَطِيبُ: كَانَ النَّجَّاد صَدُوقاً، عَارِفاً. توفي سنة (٣٤٨هـ). سير أعلام النبلاء (١٥/ ٥٠٢).

(١) كتب فوقها: "صح".

(٢) زَكَرِيَّا بنُ أَبِي زَائِدَةَ الهَمْدَانِيُّ، أَبُو يَحْيَى الكُوفِيُّ، ثقة، وكان يدلس، و سماعه من أبي إسحاق بأخرة. التقريب (٢٠٢٢).

(٣) سعد بن مَعْبَدٍ: يقال له "سعيد" أيضاً، لم يرو عنه غير ابنه الحسن، وأبي إسحاق كما هنا، وذكره ابن حبان في الثقات، وقال ابن حجر: مقبول. الثقات (٤/ ٢٩٨) التقريب (٢٢٥٦).

(٤) كذا، والجادَّة: "جعفراً".

(٥) أَكِلُكَ: أَصْرِفُكَ. وَوَكَلَ الأَمْرَ إِلَى الله، أَيْ صَرَفَهُ إِلَيْهِ ﷻ. النهاية (٥/ ٢٢١) مادَّة: وكل.

(٦) **إسناده ضعيف لثلاث علل**، كما ذكرنا في تخريج الحديث السابق. رجال الإسناد إلى ابن البَطِّيِّ: سبقوا [٧٨٤].

(٧) أَبُو إِسْحَاقَ البَغْدَادِيُّ الطَّبَرِيُّ، ثقة حافظ تكلم فيه بلا حُجَّةٍ، م ٤. التقريب (١٧٩).

(٨) ذكره ابن حجر في المعجم المفهرس (١٠٧٢). انتخب عليه ثلاثين جزءًا. انظر: موارد ابن عساكر في تاريخ دمشق (٣/ ٢٠٤٣).

وهو الشَّيْخُ، الإِمَامُ، البَارِعُ، المُحَدِّثُ، المُسْنِدُ، بَقِيَّةُ المَشَايِخ، أَبُو مُحَمَّدٍ جَعْفَرُ بنُ أَحْمَدَ بنِ الحَسَنِ بنِ أَحْمَدَ البَغْدَادِيّ، السَّرَّاج، القَارِئ، الأَدِيبُ، وثقه ابن ناصر وغيره. مات سنة (٥٠٠هـ). سير أعلام النبلاء (١٩/ ٢٢٨).

(٩) الحادي عشر من المخلِّصيات (٢٥٣٦).

(١٠) كتب (وبهذا الإسناد إلى)، ثم ضرب عليها.

الخَرْجَانِيُّ، ثنا) (1) العَسَّالُ: ثنا أَحْمَدُ هُوَ ابْنُ مُحَمَّدِ بْنِ سَعِيدِ بْنِ عَبْدِ الرَّحْمَنِ بْنِ إِبْرَاهِيمَ بْنِ زِيَادِ بْنِ عَبْدِ اللهِ بْنِ عَجْلَانَ مَوْلَى عَبْدِ الرَّحْمَنِ بْنِ سَعِيدِ بْنِ قَيْسٍ الهَمْدَانِيِّ السَّبِيعِيِّ، حَدَّثَنِي إِبْرَاهِيمُ بْنُ الوَلِيدِ بْنِ حَمَّادِ اللُّؤْلُؤِيُّ (2)، ثنا أَبِي (3)، ثنا عَبْدُ الرَّحْمَنِ بْنُ عَبْدِ المُلِكِ بْنِ أَبْجَرَ (4)، عَنْ مُوسَى الجُهَنِيِّ (5)، عَنْ مَنْصُورٍ، عَنْ إِبْرَاهِيمَ (6)، عَنْ عَبِيدَةَ السَّلْمَانِيِّ (7)، عَنْ عَبْدِ اللهِ قَالَ: جَاءَ يَهُودِيٌّ إِلَى النَّبِيِّ ﷺ فَقَالَ: إِنَّ اللهَ يُمْسِكُ السَّمَوَاتِ عَلَى إِصْبَعٍ، وَالأَرْض عَلَى إِصْبَعٍ، وَالجِبَالَ وَالثَّرَى عَلَى إِصْبَعٍ، ثُمَّ يَهُزُّهُنَّ، ثُمَّ يَقُولُ: "أَنَا المُلِكُ". فَضَحِكَ النَّبِيُّ ﷺ

---

(1) ما بين القوسين كتبه في الهامش الأيمن، ثم كتب بعده: "صح".

(2) إبراهيم بن الوليد بن حماد بن زياد الهَمْدَانِيُّ الكوفي، قال الخطيب: أخبرنا علي بن الدقاق قال: سألت إبراهيم بن إسحاق الصواف عن إبراهيم بن الوليد فقال: هو وأخوه ثقتان عدلان. قال أبو العباس ابن سعيد: وسمعت محمد بن عبيد بن عتبة ذكره فقال: بَخٍ كيف لنا بمثله. قال: وسمعت محمد بن منصور ذكره فقال: كان هو وأخوه يُقَدَّمَانِ في العقل، ويقصدهما الناس للمشورة في دينهم وأمورهم.

المتفق والمفترق (1/ 329، رقم130) تجريد الأسماء والكنى (1/ 66) تراجم رجال الدارقطني في سننه للشيخ مقبل الوادعي (144) (1227).

(3) الوليد بن حماد بن زياد اللؤلؤي الهَمْدَانِيُّ، ابنُ أخي الحسن بن زياد اللؤلؤي، قال أبو إسحاق الثعلبي في أواخر تفسير الفاتحة: "لا يُدرى من هو". وذكره ابن حِبَّان في الثقات، وقال ابن الجزري في غاية النهاية: "روى الحروف عن عَمِّهِ الحسن بن زياد، عن عيسى بن عمر الهمداني. روى عنه الحروف: ابنه إبراهيم". اهـ.

قال الشيخ طارق آل ابن ناجي: قال أبو عَوَانَةَ في صحيحه: " وَحَدَّثَنِي مُحَمَّدُ بْنُ عُبَيْدِ بْنِ عُتْبَةَ الْكُوفِيُّ قَالَ: ثنا الْوَلِيدُ بْنُ حَمَّادٍ اللُّؤْلُؤِيُّ - وَكَانَ مِنَ الْبَكَّائِينَ ثِقَةٌ فَقِيهٌ لَا يُفْتِي بِالرَّأْيِ -..." وذكر حديثًا.

ترجمته: ثقات ابن حبان (9/ 226) مستخرج أبي عوانة (16) غاية النهاية (3805) لسان الميزان (8/ 382) التذييل على كتب الجرح والتعديل (914).

(4) عَبْدُ الرَّحْمَنِ بْن عَبد الملك بْن سَعِيد بن حَيَّانَ بن أَبْجَرَ الهَمْدَانِيُّ، ويُقال: الكِنَانِيُّ الكوفي، ثقة. التقريب (3935).

(5) موسى بن عبد الله، ويقال: ابن عبد الرحمن الجُهَنِيُّ، أبو سَلَمَةَ، ويقال: أبو عبد الله الكوفي، ثقة عابد، لم يصح أن القَطَّانَ طعن فيه. التقريب (6985).

(6) إِبْرَاهِيمُ بنُ يَزِيدَ بنِ قَيْسِ بنِ الأَسْوَدِ بنِ عَمْرٍو النَّخَعِيُّ، أَبُو عِمْرَانَ الكُوفِيُّ، ثقة إلا أنه يرسل كثيراً، فقيه. التقريب (270).

(7) عَبِيْدَةُ بنُ عَمْرٍو السَّلْمَانِيُّ المُرَادِيُّ، أَبُو عَمْرٍو الكُوْفِيُّ، ثبت، ع. التقريب (4412).

تَصْدِيقاً لَهُ، وَنَزَلَتْ: ﴿وَمَا قَدَرُوا۟ ٱللَّهَ حَقَّ قَدْرِهِۦٓ﴾ [الأنعام: ٩١] (١).

[٨١٥] وَبِهِ إِلَيْهِ (٢): حَدَّثَنَا أَبُو القَاسِمِ جَعْفَرُ بْنُ مُحَمَّدِ بْنِ سُلَيْمَانَ العَطَّارُ (٣) وَكَانَ يَنْزِلُ دَرْبَ العَضِيضِيِّ، ثنا الحَسَنُ بْنُ عَرَفَةَ، ثنا مُحَمَّدُ بْنُ الحَسَنِ الهَمْدَانِيُّ (٤)، عَنْ مُحَمَّدِ بْنِ عُبَيْدِ اللهِ الْفَزَارِيِّ (٥)، عَنْ أَبِي إِسْحَاقَ السَّبِيعِيِّ، عَنْ أَبِي الأَحْوَصِ (٦)، عَنْ أَبِيهِ قَالَ: قَدِمْتُ عَلَى رَسُولِ اللهِ ﷺ وَأَنَا قَشِفٌ (٧)، فَقَالَ: «هَلْ لَكَ مِنْ مَالٍ؟» فَقُلْتُ: يَا رَسُولَ اللهِ، مَا مِنْ مَالٍ إِلَّا قَدْ آتَانِي اللهُ مِنْهُ طَرَفاً. قَالَ: «فَلْيُرَ ذَلِكَ عَلَيْكَ؛ فَإِنَّ اللهَ جَمِيلٌ يُحِبُّ الجَمَالَ، وَيَكْرَهُ البُؤْسَ وَالتَّبَاؤُسَ (٨)» (٩).

---

(١) **إسناده صحيح**. رجال الإسناد إلى العسال: سبقوا [٨١٢]. وأحمد شيخ العَسَّالِ: هو ابن عُقْدَةَ، ضعيف، مضى [٧٩٧]. وَمَنْصُورٌ: هو ابْنُ الْمُعْتَمِرِ، ثقة، مضى [٧٩٧]. وعبد الله: هو ابن مسعود رضي الله عنه.

الحديث أخرجه أبو أحمد العَسَّالُ في معجمه، ومن طريقه أخرجه المصنِّف.

وأخرجه البخاري (٤٨١١) حَدَّثَنَا آدَمُ، حَدَّثَنَا شَيْبَانُ، عَنْ مَنْصُورٍ، بهذا الإسناد.

(٢) أي: إلى العَسَّالِ.

(٣) لم أجده.

(٤) مُحَمَّدُ بنُ الحَسَنِ بْنِ أَبِي يَزِيدَ الهَمْدَانِيُّ ثُمَّ الْمِشَارِيُّ، أَبُو الحَسَنِ الكُوفِيُّ، ضعيف. التقريب (٥٨٢٠).

(٥) محمد بن عُبَيْدِ الله بن أبي سليمان العَرْزَمِيُّ الفزاري، أبو عبد الرحمن الكوفي، متروك. التقريب (٦١٠٨).

(٦) عَوْفُ بْنُ مَالِكِ بْنِ نَضْلَةَ الأَشْجَعِيُّ الجُشَمِيُّ، أَبُو الأَحْوَصِ الكُوفِيُّ، ثقة، بخ م ٤. التقريب (٥٢١٨).

(٧) قَشِفٌ: تاركٌ لِلنَّظَافَةِ والتَّرَفُّه. النهاية في غريب الحديث (٤/ ٦٦) مادَّة: قشف.

(٨) البُؤْسُ: الْخُضُوعُ وَالْفَقْرُ. والتَّبَاؤُسُ: يَعْنِي عِنْدَ النَّاسِ. النهاية في غريب الحديث (١/ ٨٩) مادَّة: بأس.

(٩) **إسناده ضعيف جدًّا**، وقد جمع في متنه بين حديثين صحيحَيْنِ. الحَسَنُ بْنُ عَرَفَةَ: صدوق، مضى [٧٤١]. وأبو إسحاق السَّبِيعِيُّ: ثقة اختلط بأخرة، مضى [٨٠٩].

الحديث أخرجه أبو أحمد العَسَّالُ في معجمه، ومن طريقه أخرجه المصنِّف.

وأخرجه أحمد (١٧٢٣١) والترمذي (٢٠٠٦) من طريق سُفْيَانَ، عَنْ أَبِي إِسْحَاقَ، بنحوه مختصرا إلى قوله «فلير عليك»، وقال الترمذي: حَسَنٌ صَحِيحٌ. وصححه الألباني في سنن الترمذي وشعيب في المسند.

وأما قوله: «فإن الله جميل يحب..» الحديث، فصححه الألباني من وجه آخر. السلسلة الصحيحة (١٣٢٠).

باب الضحك

[٨١٦] أَخْبَرَتْنَا زَيْنَبُ ابْنَةُ أَحْمَدَ، عَنْ مُحَمَّدِ بْنِ عَبْدِ الكَرِيمِ (١)، أنا عَبْدُ الحَقِّ بْنِ عَبْدِ الخَالِقِ (٢)، أنا (٣) المُبَارَكُ بْنُ عَبْدِ الجَبَّارِ (٤)، أنا أَبُو عَلِيٍّ ابْنُ شَاذَانَ، أنا أَبُو عُمَرَ الزَّاهِدُ مُحَمَّدُ بْنُ عَبْدِ الوَاحِدِ (٥)، ثنا أَحْمَدُ بْنُ عَبْدِ اللهِ (٦) بْنِ إِدْرِيسَ النَّرْسِيُّ (٧)، ثنا

---

(١) المُسْنِدُ الأَجَلُّ، أَبُو جَعْفَرٍ مُحَمَّدُ بْنُ عَبْدِ الكَرِيمِ بن مُحَمَّدِ بْنِ السَّيِّدِيّ الأَصْبَهَانِيّ، ثُمَّ البَغْدَادِيّ، الحَاجِب، أَبُو جَعْفَرِ بْنُ أَبِي عَلِيِّ بْنِ أَبِي بَكْرٍ، يُعْرَفُ جَدُّهُ بِالسَّيِّدِيِّ، مَنْسُوبٌ إِلَى الأَمِيرِ السَّيِّدِ أَبِي الحَسَنِ العَلَوِيِّ الحَنَفِيِّ. ذَمَّهُ ابْنُ النَّجَّار، وَالمُحِبُّ، وَاتَّهَمَاهُ، فَلاَ تُقْبَلُ رِوَايَتُهُ إِلاَّ مِنْ أَصلٍ. قَالَ الذَّهَبِيُّ: لأَنَّه أخرجَ إِجَازَةً كَانَتْ لأَخٍ لَهُ مَاتَ صَغِيراً، اسْمُه بِاسْمِهِ وَكُنْيَتُهُ بِكُنْيَتِهِ، فَزَعَمَ أَنَّهُ هُوَ، فَعَنَّفُوهُ عَلَى ذَلِكَ، وَخوَّفه المُحِبُّ مِنَ اللهِ، فَانْكَسَرَ، وَخَجِلَ. وَقَالَ الذَّهَبِيُّ: تفرَّدَتْ بِنْتُ الكَمال بإجازته. توفي سنة (٦٤٧هـ). انظر: ذيل تاريخ مدينة السلام لابن الدبيثي (١/ ٤٣٣) تاريخ الإسلام (١٤/ ٥٨٤) سير أعلام النبلاء (٢٣/ ٢٦٦).

(٢) الشَّيْخُ، العَالِمُ، الخَيِّرُ، المُسْنِدُ، الثِّقَةُ، أَبُو الحُسَيْنِ عَبْدُ الحَقِّ ابْنُ الحَافِظِ عَبْدِ الخَالِقِ بنِ أَحْمَدَ بنِ عَبْدِ القَادِرِ بنِ مُحَمَّدِ بنِ يُوْسُفَ البَغْدَادِيُّ، اليُوْسُفِيُّ، مِنْ بَيْتِ الحَدِيْثِ وَالفَضْلِ، قَالَ أَبُو الفَضْلِ بنُ شَافِعٍ: هُوَ أَثْبَتُ أَقرَانِه. وَقَالَ ابْنُ الجَوْزِيِّ: كَانَ حَافِظاً لِكِتَابِ اللهِ، دَيِّناً، ثِقَةً. مَاتَ سَنَةَ (٥٧٥هـ). سير أعلام النبلاء (٢٠/ ٥٥٢).

(٣) بهذا الإسناد من المبارك إلى ابن شاذان: وصلت إلينا (مشيخة أبي علي بن شاذان الصغرى).

(٤) الشَّيْخُ، الإِمَامُ، المُحَدِّثُ، العَالِمُ، المُفِيدُ، بَقِيَّةُ النَّقَلَةِ المُكْثِرِينَ، أَبُو الحُسَيْنِ المُبَارَكُ بنُ عَبْدِ الجَبَّارِ بن أَحْمَدَ بنِ القَاسِمِ بنِ أَحْمَدَ بنِ عَبْدِ اللهِ البَغْدَادِيّ، الصَّيْرَفِيّ، ابْنُ الطُّيُورِيِّ، قَالَ أَبُو سَعْدٍ السَّمْعَانِيُّ: كَانَ مُحَدِّثاً مُكْثِراً صَالِحاً، أَمِيناً صَدُوقاً، صَحِيحَ الأُصُولِ. وَقَالَ أَبُو عَلِيٍّ ابْنُ سُكَّرَةَ الصَّدَفِيُّ: هُوَ الشَّيْخُ الصَّالِحُ الثِّقَةُ أَبُو الحُسَيْنِ، كَانَ ثَبْتاً فَهِماً، عَفِيفاً مُتْقِناً. وَقَالَ ابْنُ نَاصِرٍ فِي إِملاَئِه: حَدَّثَنَا الثِّقَةُ الثَّبْتُ الصَّدُوقُ أَبُو الحُسَيْنِ. وَقَالَ أَبُو نَصْرٍ اليُونَارْتِي: هُوَ ثِقَةٌ، ثَبْتٌ، كَثِيرُ الأُصُولِ. مات سنة (٥٠٠هـ) عَنْ تِسْعِينَ سَنَةً. سير أعلام النبلاء (١٩/ ٢١٣).

(٥) الإِمَامُ الأَوْحَدُ، العَلاَّمَةُ، اللُّغَوِيُّ، المُحَدِّثُ، أَبُو عُمَرَ مُحَمَّدُ بنُ عَبْدِ الوَاحِدِ بنِ أَبِي هَاشِمٍ البَغْدَادِيُّ، الزَّاهِدُ، المَعْرُوفُ: بِغُلاَمِ ثَعْلَبٍ، لاَزم ثَعْلباً فِي العَرَبِيَّة، فَأَكْثَرَ عَنْهُ إِلَى الغَايَة، وَهُوَ فِي عِدَادِ الشُّيُوْخِ فِي الحَدِيْثِ لاَ الحُفَّاظ، وَإِنَّمَا ذكرتُهُ لِسَعَة حِفْظه لِلسَانِ العَرَب، وَصِدْقِهِ، وَعُلُوِّ إِسْنَادِه، وَقَعَ لِي أَرْبَعَة أَجزَاءٍ مِنْ حَدِيْثه. قاله الذهبي. وقال الخطيب: أما الحديث فرأينا جميع شيوخنا يوثقونه فيه ويصدقونه. اهـ. أقول: قد تكلموا فيه بسبب سعة حفظه للغة أو لحسد الأقران، ولا يثبت فيه الجرح، بل هو ثقة في الحديث إمام في اللغة. توفي سنة (٣٤٥هـ). تاريخ بغداد (٣/ ٦١٨) سير أعلام النبلاء (١٥/ ٥٠٨) الثقات لابن قطلوبغا (٨/ ٤٤٤) الروض الباسم في تراجم شيوخ الحاكم (٩٦٧).

(٦) (عَبْد الله) كذا، وصوابه: "عُبَيْد الله".

(٧) أَحْمَد بْن عُبَيْد الله بْن إِدْرِيس بْن زَيْد بْن الصَّبَّاح، أَبُو بَكْر المَعْرُوف بالنَّرْسِيِّ مولى بني ضَبَّةَ، قال الخطيب: كَانَ ثِقَةً =

شَبَابَةُ بْنُ سَوَّارٍ (١)، ثنا وَرْقَاءُ بْنُ عُمَرَ (٢)، عَنْ أَبِي الزِّنَادِ، عَنِ الأَعْرَجِ، عَنْ أَبِي هُرَيْرَةَ، عَنِ النَّبِيِّ ﷺ قَالَ: «إِنَّ اللهَ تَعَالَى يَضْحَكُ إِلَى رَجُلَيْنِ قَتَلَ أَحَدُهُمَا الآخَرَ، كِلَاهُمَا يَدْخُلُ الجَنَّةَ، رَجُلٌ يُقَاتِلُ فَيُقْتَلُ وَيُسْتَشْهَدُ فَيَدْخُلُ الجَنَّةَ، ثُمَّ يَتُوبُ اللهُ عَلَى قَاتِلِهِ فَيُسْلِمُ، فَيُقَاتِلُ فِي سَبِيلِ اللهِ فَيُقْتَلُ وَيُسْتَشْهَدُ فَيَدْخُلُ الجَنَّةَ» (٣).

[٨١٧] وَفِي تَرْجَمَةِ زَيْدِ بْنِ أَسْلَمَ (٤) مِنَ «الحِلْيَةِ» لِأَبِي نُعَيْمٍ: أَنَّ اللهَ أَوْحَى إِلَى نَبِيٍّ مِنَ الأَنْبِيَاءِ: "لِأَيِّ شَيْءٍ نَهَيْتَهُ؟ قَدْ كَانَ يُضْحِكُنِي فِي الْيَوْمِ كَذَا وَكَذَا مَرَّةً" (٥). / [٨٩/ أ]

= أمينا. قال الحسن بن أبي طالب عن الدارقطني: ثقة. وفي سؤالات الحاكم عن الدارقطني: لا بأس به. وقال الذهبي: كان مسنداً متفرداً. توفي سنة (٢٨٠هـ). سؤالات الحاكم (١٠) تاريخ بغداد (٥/ ٤١٣) تاريخ الإسلام (٦/ ٤٨٧) الثقات لابن قطلوبغا (١/ ٤٠٥).

(١) شَبَابَةُ بنُ سَوَّارٍ أَبُو عَمْرٍو الفَزَارِيُّ مَوْلَاهُمْ، المَدَائِنِيُّ، ثقة حافظ رُمِيَ بالإرجاء، ع. التقريب (٢٧٣٣).

(٢) وَرْقَاءُ بنُ عُمَرَ بنِ كُلَيْبٍ اليَشْكُرِيُّ، أَبُو بِشْرٍ الكُوفِيُّ، قال الذهبي: (ثقة، لَيَّنَهُ يحيى القَطَّانُ وحده، وهو ثَبْتٌ في أبي الزِّنَادِ)، وقال ابن حجر: صدوق، في حديثه عن منصور لين، ع. من تكلم فيه وهو موثق (٣٦٠) التقريب (٧٤٠٣).

(٣) **إسناده صحيح**. ابْنُ شَاذَانَ: مضى [٧٠٤]. أَبُو الزِّنَادِ: هو عَبْدُ اللهِ بنُ ذَكْوَانَ، ثقة، مضى [٧٧٤]. وَالأَعْرَجُ: هو عَبْدُ الرَّحْمَنِ بْنُ هُرْمُزَ، ثقة ثبت عالم، مضى [٧٢٢].

الحديث أخرجه أبو علي ابن شَاذَانَ في مشيخته الصغرى (٩)، ومن طريقه أخرجه المصنف.

وأخرجه البخاري (٢٨٢٦) ومسلم (١٨٩٠)-(١٢٨) من طريق أَبِي الزِّنَادِ، به. وانظر [٨٦٢][٩٧٩].

(٤) زَيْدُ بنُ أَسْلَمَ القُرَشِيُّ العَدَوِيُّ، المَدَنِيُّ، الفَقِيهُ، ثقة عالم، وكان يرسل. التقريب (٢١١٧).

(٥) حلية الأولياء (٣/ ٢٢٢ - ٢٢٣).

باب المسح باليد

[٨١٨] أخبرنا ابن أبي الهيجاء وابن المحب وأحمد بن علي الجَزَرِيُّ (١) قالوا: أبنا مُحَمَّدُ بْنُ عَبْدِ الهَادِي (٢)، أنا مُحَمَّدُ بْنُ حَمْزَةَ، أبنا عبد الكريم بن حمزة (٣)، ثنا عبد العزيز بن أحمد الكَتَّانِيُّ(٤)، أنا عَبْدُ الرَّحْمَنِ بْنُ عُثْمَانَ ابْنِ أَبِي نَصْرٍ (٥)، أنا خَيْثَمَةُ بْنُ سُلَيْمَانَ (٦)، ثنا الْعَبَّاسُ بْنُ الْوَلِيدِ بْنِ مَزْيَدٍ (٧)، أنا ابن شعيب هو محمد (٨)، أخبرني عبد الرحمن بن زيد بن أسلم (٩)، عن

---

(١) أَحْمَدُ بْنُ عَلِيِّ بْنِ حَسَنِ بْنِ دَاوُدَ الْجَزَرِيُّ الْكُرْدِيُّ، الشَّيْخُ شِهَابُ الدِّينِ أَبُو الْعَبَّاسِ ابْنُ أَبِي الْحَسَنِ، رجلٌ جيدٌ صالحٌ مِنْ أَهْلِ الْقُرْآنِ، تُوُفِّيَ سَنَةَ (٧٤٣هـ). معجم الشيوخ للسبكي (٢٢).

(٢) الفَقِيْهُ، المُقرِئُ، المُعَمَّرُ، المُسْنِدُ، شَمْسُ الدِّيْنِ مُحَمَّدُ بْنُ عَبْدِ الهَادِي بنِ يُوْسُفَ بنِ مُحَمَّدِ بْنِ قُدَامَةَ بنِ مِقْدَام، أَبُو عَبْدِ اللهِ المَقْدِسِيُّ، الجَمَّاعِيْلِيُّ، الحَنْبَلِيُّ، كَانَ دَيِّناً، خَيِّراً، كَثِيْرَ التِّلاَوَةِ، مُتعففاً، مُشْتغِلاً بِنَفْسِه، أَثْنَى عَلَيْهِ الشَّيْخُ الضِّيَاءُ وَغَيْرُهُ، اسْتُشْهِدَ عَلَى يَدِ التَّتَارِ سَنَةَ (٦٥٨هـ) وقَدْ نَيَّفَ عَلَى المائةِ. سير أعلام النبلاء (٢٣/ ٣٤٣).

(٣) الشَّيْخُ الثِّقَةُ، المُسْنِدُ، أَبُو مُحَمَّدٍ عَبْدُ الكَرِيْمِ بنُ حَمْزَةَ بنِ الخَضِرِ بنِ العَبَّاسِ السُّلَمِيّ، الدِّمَشْقِيّ، الحَدَّاد، وَكيل المُقرِئين، قَالَ الحَافِظُ ابْنُ عَسَاكِرَ: كَانَ شَيْخاً ثِقَةً، مَسْتُوْراً سهلاً، قَرَأْتُ عَلَيْهِ الكَثِيْر. تُوُفِّيَ سَنَةَ (٥٢٦هـ). سير أعلام النبلاء (١٩/ ٦٠٠).

(٤) الإِمَامُ، الحَافِظُ، المُفِيدُ، الصَّدُوقُ، مُحَدِّثُ دِمَشْقَ، أَبُو مُحَمَّدٍ عَبْدُ العَزِيْزِ بنُ أَحْمَدَ بنِ مُحَمَّدِ بنِ عَلِيِّ بنِ سُلَيْمَانَ التَّمِيمِيُّ، الدِّمَشْقِيُّ، الكَتَّانِي، الصُّوفِيُّ، قَالَ ابْنُ مَاكُولا: مُكْثِر مُتْقِن. وَقَالَ الخَطِيبُ: ثِقَةٌ أَمِينٌ. توفي سنة (٤٦٦هـ). سير أعلام النبلاء (١٨/ ٢٤٨).

(٥) الشَّيْخُ، الإِمَامُ، المُعَدَّلُ، الرَّئِيسُ، مُسْنِدُ الشَّامِ، أَبُو مُحَمَّدٍ عَبْدُ الرَّحْمَنِ بنُ أَبِي نَصْرٍ عُثْمَانَ بنِ القَاسِمِ بنِ مَعْرُوف بن حَبِيْب التَّمِيمِيُّ، الدِّمَشْقِيُّ، المُلَقَّبُ بِالشَّيْخِ العَفِيف، قَالَ عَبْدُ العَزِيْزِ الكَتَّانِيّ: كَانَ ثِقَةً مَأْمُوْناً عَدْلاً رضىً. توفي سنة (٤٢٠هـ). سير أعلام النبلاء (١٧/ ٣٦٦).

(٦) الإِمَامُ الثِّقَةُ المُعَمَّر، مُحَدِّث الشَّام، أَبُو الحَسَنِ خَيْثَمَة بنُ سُلَيْمَانَ بنِ حَيْدَرَة بنِ سُلَيْمَانَ القُرَشِيّ الشَّامِيّ الأَطْرَابُلُسِي، مُصَنِّف (فَضَائِل الصَّحَابَة)، كَانَ رَحَّالاً جَوَّالاً صَاحِب حَدِيْث، عُمِّرَ وَرُحِلَ إِلَيْهِ مِنَ الآفَاق، قَالَ أَبُو بَكْرٍ الخَطِيْبُ: خَيْثَمَةُ ثِقَة ثِقَة. قَالَ أَبُو عَبْدِ اللهِ ابْنُ مَنْدَه: كَتَبْتُ عَنْ خَيْثَمَةَ بِأَطْرَابُلُس أَلْفَ جُزْءٍ. توفي سنة (٣٤٣هـ). سير أعلام النبلاء (١٥/ ٤١٢).

(٧) العَبَّاسُ بنُ الوَلِيدِ بنِ مَزْيَدٍ العُذْرِيُّ، أَبُو الفَضْلِ البَيْرُوتِيُّ، صدوق عابد، د س. التقريب (٣١٩٢).

(٨) مُحَمَّدُ بنُ شُعَيبِ بنِ شَابُورٍ القُرَشِيُّ الأُمَوِيُّ مَوْلاَهُمْ، أَبُو عَبْدِ اللهِ الدِّمَشْقِيُّ، صدوق صحيح الكتاب. التقريب (٥٩٥٨).

(٩) عَبْدُ الرَّحْمَنِ بنُ زَيْدِ بنِ أَسْلَمَ القُرَشِيُّ العَدَوِيُّ مَوْلاَهُمْ، المَدَنِيُّ، ضعيف. التقريب (٣٨٦٥).

أبيه زيد بن أسلم، أنه حدثه عن عَطَاءِ بْنِ يَسَارٍ [(١)]، عن أبي هريرة، عن رسول الله ﷺ قال: «**إن الله تبارك وتعالى لما أن خلق آدم مسح ظهره بيده فخرت منه كل نسمة هو خالقها إلى يوم القيامة، وانتزع ضلعاً من أضلاعه فخلق حواء، ثم أخذ عليهم العهد ﴿أَلَسْتُ بِرَبِّكُمْ قَالُواْ بَلَىٰ شَهِدْنَآ أَن تَقُولُواْ يَوْمَ ٱلْقِيَـٰمَةِ إِنَّا كُنَّا عَنْ هَـٰذَا غَـٰفِلِينَ﴾** [الأعراف: ١٧٢] **قال: ثم اختلس كل نسمة من بني آدم نوره في وجهه وجعل فيه البلوى التي كتب أنه يبتليه بها في الدنيا من الأسقام، ثم عرضهم على آدم، قال: "يا آدم، هؤلاء ذريتك" فإذا فيهم الأجذم والأبرص والأعمى وأنواع الأسقام. فقال آدم: يا رب، لم فعلت هذا بذريتي؟ قال: "كي تشكر نعمتي يا آدم". قال آدم: يا رب من هؤلاء الذين أراهم أظهر الناس نوراً؟ قال: "هؤلاء الأنبياء يا آدم من ذريتك". قال: فمن هذا الذي أراه أظهرهم نوراً؟ قال: "هذا داود، يكون في آخر الأمم". قال: يا رب، كم جعلت عمره؟ قال: "ستين سنة". قال: يا رب، كم جعلت عمري؟ قال: كذا وكذا. قال: يا رب، فزده من عمري أربعين سنة حتى يكون عمره مائة سنة. قال: "أتفعل يا آدم"؟ قال: نعم يا رب. قال: "فنكتب ونختم أن قد كتبنا وختمنا لم نُغير". قال: فافعل أي رب.** قال رسول الله ﷺ: «**فلما جاء ملك الموت إلى آدم ليقبض روحه قال: ماذا تريد يا ملك الموت؟ قال: أريد قبض روحك. قال: أَوَ لَمْ يبق من أجلي أربعون سنة؟ قال: أَوَ لَمْ تعطها ابنك داود؟ قال: لا.** قال: فكان أبو هريرة يقول: فنسي آدم فنسيت ذريته، وخطئ فخطئت ذريته، وجحد فجحدت ذريته. قال ابن شعيب: أخبرني ابن أبي العالية [(٢)] عن غيره: أن عمر آدم كان ألف سنة [(٣)].

---

(١) عَطَاءُ بْنُ يَسَارٍ الهِلَالِيُّ، أَبُو مُحَمَّدٍ وَأَبُو عَبْدِ الله وَأَبُو يَسَارٍ المَدَنِيُّ، القَاصُّ، ثقة، ع. التقريب (٤٦٠٥).

(٢) كذا، وإنما هو (ابْنُ أَبِي الْعَاتِكَةِ) كما في مصادر التخريج.

وهو عُثْمَانُ بْنُ أَبِي الْعَاتِكَةِ سُلَيْمان الأَزْدِيُّ، أَبُو حَفْصٍ الدمشقي القَاصُّ، صدوق، ضعفوه في روايته عن علي بن يزيد الأَلْهَانِيِّ. التقريب (٤٤٨٣).

(٣) **إسناده ضعيف**، ولبعضه شواهد صحيحة. ابْنُ أَبِي الْهَيْجَاءِ وابن المحب: سبقا [٧٣٨]. وَمُحَمَّدُ بْنُ حَمْزَةَ: مضى [٨٠٣].

وأخرجه ابن عساكر (٧/ ٣٩٥) أخبرنا أبو محمد عبد الكريم بن حمزة، به. وانظر موارد ابن عساكر (٣/ ١٨٤٩).

=

[٨١٩] أخبرنا جدِّي، أبنا علي ابن البُخَارِيِّ، أنبأنا أَبُو جَعْفَرٍ الصَّيْدَلَانِيُّ، أبنا أبو علي الحسن هو ابن أحمد الحَدَّادُ (١) قراءة عليه، أنا الحسن بن محمد بن عبد الله بن حَسْنَوَيْهِ (٢) كتابةً، أبنا عَبْدُ الله بْنُ مُحَمَّدِ بْنِ عِيسَى بْنِ مَزْيَدٍ الْخَشَّابُ (٣)، ثنا أَبُو عَلِيٍّ الْحَسَنُ بْنُ مُحَمَّدٍ الهَيْسَانِيُّ (٤)، ثنا إبراهيم بن عَزْرَةَ أبو إسحاق الْمُطَّوِّعِيُّ (٥)، ثنا موسى بن حماد (٦)، حدثني أنس بن مالك قال: قال رسول الله ﷺ في قول الله ﷻ: ﴿لِّلَّذِينَ أَحْسَنُوا۟ ٱلْحُسْنَىٰ وَزِيَادَةٌ﴾ [يونس: ٢٦] قال: «**ينظرون إلى ربهم بلا كيفية، ولا محدود، ولا صفة معلومة**» (٧).

= وأخرجه ابن منده في الرد على الجهمية (ص٢٤ - ٢٥) أَخْبَرَنَا خَيْثَمَةُ بْنُ سُلَيْمَانَ، به.

وأخرجه ابن أبي حاتم في تفسيره (٥/ ١٦١٤) أنا الْعَبَّاسُ بْنُ الْوَلِيدِ بْنِ مَزْيَدٍ الْبَيْرُونِيُّ، به.

وضعفه الألباني. السلسلة الضعيفة (٦٤٩٩). وانظر: [١٠١٨].

(١) الشَّيْخُ، الإِمَامُ، المُقْرِئُ، المُجَوِّدُ، المُحَدِّثُ، المُعَمَّرُ، مُسْنِدُ العَصْرِ، أَبُو عَلِيٍّ الحَسَنُ بنُ أَحْمَدَ بنِ الحَسَنِ بنِ مُحَمَّدِ بنِ عَلِيِّ بن مِهْرَةَ الأَصْبَهَانِيُّ، الحَدَّادُ، شَيْخُ أَصْبَهَانَ فِي القِرَاءَاتِ وَالحَدِيثِ جَمِيعاً. قَالَ السَّمْعَانِيّ: هُوَ أَجَلُّ شَيْخٍ أَجَازَ لِي، رَحَلَ النَّاسُ إِلَيْهِ، وَكَانَ خَيِّراً صَالِحاً ثِقَة. تُوُفِّيَ سَنَةَ (٥١٥هـ). سير أعلام النبلاء (١٩/ ٣٠٣).

(٢) الحَسَن بْـن مُحَمَّدِ بْـن عَبْدِ اللهِ بْنِ حسْنَوِيه، أبو سعيد المؤدِّب، الأصبهاني الكاتب، توفي سنة (٤٢٣هـ). تاريخ الإسلام (٩/ ٣٨٨).

(٣) أَبُو مُحَمَّدٍ عَبْدُ اللهِ بْنُ مُحَمَّدِ بْنِ عِيسَى بْنِ مَزْيَدَ الْخَشَّابُ الْمَدِينِيُّ، مِنْ أَهْلِ أَصْبَهَانَ، قال السمعاني: ثقة مأمون، توفي سنة (٣٤٥هـ). الأنساب للسمعاني (٥/ ١٣١).

(٤) أَبُو عَلِيٍّ الْحَسَنُ بْنُ مُحَمَّدِ بْنِ حَمْزَةَ الثَّقَفِيُّ الهَيْسَانِيُّ، بفتح الهاء وسكون الياء، نسبة إلى هَيْسَانَ، من قرى أصبهان، كَانَ يُجَالِسُ أَبَا زُرْعَةَ، قال أبو الشيخ: شَيْخٌ فَاضِلٌ، كَتَبَ حَدِيثًا كَثِيرًا. وقال أبو نُعَيم: كَثِيرُ الْفَضْلِ. وقال السمعاني: كان فاضلا ثقة. توفي سنة (٢٧٧هـ). طبقات المحدثين بأصبهان (٣/ ٢١٩) أخبار أصبهان (١/ ٣١١) الأنساب للسمعاني (١٣/ ٤٥٠ - ٤٥١).

(٥) إبراهيم بن عَزْرَةَ السَّامِيُّ، أبو إسحاق البصري، ذكره ابن ماكولا في الإكمال (٦/ ٢٠٢) وابن قطلوبغا في الثقات (٢/ ٢١٥).

(٦) لم أجده، وهو في طبقة أتباع التابعين، فكيف يقول: "حدثني أنس"؟!

وهناك آخر ذكره ابن أبي حاتم، قال: (موسى بن حماد النَّخَعِيُّ، أبو الحسن، رَوَى عَنْ شعبة، كَتَبَ عنه أبو زُرْعَةَ بمكة وَرَوَى عنه). الجرح والتعديل (٨/ ١٤٠).

(٧) **موضوع كما قال المصنِّف**. جد المصنف: هو أَحْمَدُ بْنُ عَبْدِ الله، مضى [٧٧٨]. وابن البُخَارِيِّ: مضى [٧٧٠].

=

[٨٢٠] وَبِهِ قَالَ: قَالَ رَسُولُ اللهِ ﷺ فِي قَوْلِ اللهِ: ﴿يَوۡمَئِذٖ نَّاضِرَةٌ ۝٢٢ إِلَىٰ رَبِّهَا نَاظِرَةٞ﴾ [القيامة: ٢٢-٢٣] قَالَ: «**يَنْظُرُونَ إِلَى رَبِّهِمْ بِلَا كَيْفِيَّةٍ وَلَا حَدٍّ مَحْدُودٍ وَلَا صِفَةٍ مَعْلُومَةٍ**»(١).

هذان الحديثان موضوعان، كتبناهما للمعرفة، في إسنادهما غير واحد من المجهولين. / [٨٩/ ب]

= والصَّيْدَلَانِيُّ: مضى [٧٥٣].

وعزاه السيوطي إلى ابن مردويه. الدر المنثور (٤/ ٣٥٧).

(١) **كسابقه**. وعزاه السيوطي إلى ابن مردويه. الدر المنثور (٨/ ٣٥٠).

باب قول الله تعالى:

﴿كُلُّ شَىْءٍ هَالِكٌ إِلَّا وَجْهَهُۥ﴾ [القصص: ٨٨] ﴿وَيَبْقَىٰ وَجْهُ رَبِّكَ ذُو ٱلْجَلَٰلِ وَٱلْإِكْرَامِ﴾ [الرحمن: ٢٧] ﴿فَأَيْنَمَا تُوَلُّوا۟ فَثَمَّ وَجْهُ ٱللَّهِ﴾ [البقرة: ١١٥]

[٨٢١] وفي الزبور: "ولا أقبل بوجهي على آكل الحرام".

[٨٢٢] وفيه: "هيهات لو رأيتم الجنة وما أعددت فيها، وأنعم من الجنة أن أرفع حجبي عني وأقول: أين المشتاقون إلي؟" ثم قوله: "الآن أنا الله، انظروا إليَّ وتمكنوا مني فقد زدت في قوة أحداقكم ما لا يرد عكم جلالي".

[٨٢٣] وفيه - لما ذكر الحوريات وصفة الجنة -: "والتنعم بي ألذ من ذلك كله".

[٨٢٤] وفيه: "وكل شيء هالكٌ غير وجهي".

[٨٢٥] وفيه: "لو لم يكن لي نارٌ تُخافُ، والجنة يُطمع فيها، لكان في النظر إليَّ أعظم الفوز وأعلى الهمة وأنجح الطلبة".

[٨٢٦] أخبرنا محمود بن أحمد بن يوسف بن أيوب بن علي البَعْلَبَكِّيُّ (١)، أنا عبد اللطيف بن عبد المُنْعِم بن علي الحَرَّانِيُّ (٢)، أبنا أبو حامد عبد الله بن مُسْلِمِ بن ثابت ابن النَّخَّاسِ (٣)، ح

---

(١) لم أجده.

(٢) عَبْد اللّطيف بْن عَبْد المنعم بْن عليّ بْن نصر بْن مَنْصُور بْن هبة الله، الشَّيْخ الجليل، مُسْنِد الدِّيار المصرية، نجيب الدّين، أبو الفَرَج، ابن الإمَام الواعظ أبي مُحَمَّد بْن الصَّيْقَل النُّمَيْريّ، الحَرَّانِيُّ، الحنبليّ، التّاجر، السّفّار، كان صدوقًا، صحيح السماعات، انتهى إليه عُلُوّ الإسناد، توفي سنة (٦٧٢هـ). تاريخ الإسلام (١٥/ ٢٤٣).

(٣) عبد الله بن مسلم بن ثابت بن زيد بن القاسم بن أحمد ابن النخاس، أبو حامد بن أبي عبد الله بن أبي البركات، ويعرف بابن جُوَالِقَ الوكيل. قال ابن الدُّبيثي: من أولاد المحدثين والرواة المعروفين، سمعنا منه. وقال ابن نقطة: سماعه صحيح. وذكر ابن قطلوبغا أنَّ ابن النجار قال: كان صدوقاً فَهِماً متيقظاً. توفي سنة (٦٠٠هـ). ذيل مدينة تاريخ السلام (٣/ ٥٢٢) المختصر المحتاج (٣/ ٢٢٦) تاريخ الإسلام (١٢/ ١٢٠٠) الثقات لابن قطلوبغا (٦/ ١٣٥).

وأخبرني القاسم بن محمد البِرْزَالِيُّ، أبنا عَبْدُ العَزِيزِ بْنُ عَبْدِ المُنْعِمِ (١)، أبنا محمد بن سعد الله بن الدَّجَاجِيُّ (٢) قالا (٣): أبنا أَبُو مَنْصُورٍ عَبْدُ الرَّحْمَنِ بْنِ مُحَمَّدِ بْنِ عَبْدِ الوَاحِدِ القَزَّازُ (٤)، أبنا أبو الحسين محمد بن علي بن المُهْتَدِي [ح]

(وأخبرنا القاضي محمد بن مُسَلَّمٍ (٥)، أنا إِسْمَاعِيلُ ابْنُ الْعَسْقَلانِيِّ (٦).

وأخبرنا أحمد بن يحيى بن محمد بن بدر المقرئ (٧)، أنا جَدِّي (٨) قالا (٩): أنا أَبُو حَفْصٍ ابْنُ طَبَرْزَذَ، أنا أَبُو سَعْدٍ الزَّوْزَنِيُّ (١٠)، أنا أبو علي محمد بن

---

(١) عَبْد العزيز بْن عَبْد المنعم بْن عَلِيّ بْن الصَّيقل، عزّ الدّين، أَبُو العِزّ الحرّانيّ، مُسند الدّيار المصرية بعد أخيه، توفي سنة (٦٨٦هـ). تاريخ الإسلام (١٥/ ٥٧٤).

(٢) محمد بن سعد الله بن نصر ابن الدَّجَاجِيُّ، أَبُو نصر الواعظ، قَالَ الدبيثي: سمعنا منه ونِعم الشّيخ كَانَ توفي سنة (٦٠١هـ). تاريخ الإسلام (١٣/ ٤٨).

(٣) (قالا) عائدةٌ على: ابن النَّخَّاس، وابن الدجاجي.

(٤) الشَّيْخُ الجَلِيْلُ، الثِّقَةُ، أَبُو مَنْصُوْرٍ عَبْدُ الرَّحْمَنِ بْنُ أَبِي غَالِبٍ مُحَمَّدِ بْنِ عَبْدِ الوَاحِدِ بْنِ حَسَنِ بْنِ مَنَازِل بنِ زُرَيْقٍ الشَّيْبَانِيُّ، البَغْدَادِيُّ، الحَرِيْمِيُّ، القَزَّازُ، رَاوِي (تَارِيْخ الخَطِيْبِ) عَنْهُ، توفي سنة (٥٣٥هـ). سير أعلام النبلاء (٢٠/ ٦٩).

(٥) الشَّيْخُ الإِمَامُ الْعَلامَةُ الْمُفْتِي الْمُحَدِّثُ النَّحْوِيُّ قَاضِي الْقُضَاةِ بَرَكَةُ الإِسْلامِ عَلَمُ السُّنَّةِ شَمْسُ الدِّينِ أَبُو عَبْدِ اللَّهِ مُحَمَّدُ بْنُ مُسَلَّمٍ – بتشديد اللام – بْنِ مَالِكِ بْنِ مَزْرُوعٍ الزَّيْنِيُّ، ثُمَّ الصَّالِحِيُّ، الْحَنْبَلِيُّ، توفي سنة (٧٢٦هـ). معجم شيوخ الذهبي (٢/ ٢٨٣) الدرر الكامنة (٢٠٦٠).

(٦) إِسْمَاعِيل بْن أَبِي عَبْد اللَّه بْن حَمّاد، العَسْقَلانيّ، ثم الصّالحيّ، أبو الفداء، كان من الشيوخ المُسْنِدين، وكان أُمِّيًّا، توفي سنة (٦٨٢هـ).

(٧) أحمد بن يحيى بن محمد بن بدر الجزري الأصل الدمشقي الصالحي، الإمام المقرئ المجود الفقيه، شهاب الدين، الزاهد، أبو العباس الحنبلي، حدث بالأول من أفراد ابن شاهين عن جده، توفي سنة (٧٢٨هـ). الدرر الكامنة (٨٢٩).

(٨) مُحَمَّد بْن بدْر بْن مُحَمَّد بْن يعيش، أبو عَبْد اللَّه الجَزَرِيّ النّسّاج، رَجُل صالح من أَهْل جبل قاسيون، توفي سنة (٦٧٥هـ). تاريخ الإسلام (١٥/ ٢٩٤).

(٩) (قالا) عائدةٌ على: إسماعيل العسقلاني، والجد.

(١٠) الشَّيْخُ، الْمُسْنِدُ الكَبِيْرُ، أَبُو سَعْدٍ أَحْمَدُ بْنُ مُحَمَّدِ بنِ عَلِيِّ بنِ مَحْمُوْدِ بنِ مَاخُرَّةَ الزَّوْزَنِيُّ، ثُمَّ البَغْدَادِيُّ، مِنْ مَشَاهِيْرِ =

وِشَاحٍ الزَّيْنَبِيُّ (١) قالا (٢)) (٣) أبنا أَبُو حَفْصٍ عُمَرُ بْنُ أَحْمَدَ بْنِ عُثْمَانَ بْنِ أَيُّوبَ المَعْرُوفُ بِابْنِ شَاهِينٍ، ثنا سَعِيدُ بْنُ عَبْدِ اللهِ بْنِ سَعِيدٍ المِهْرَانِيُّ (٤) بِالْبَصْرَةِ، ثنا أحمد (٥) بن عمرو القِلَّوْرِيُّ (٦)(ح

وأخبرنا عيسى بن عبد الرحمن، أنا الحافظ محمد بن عبد الواحد المقدسي، أنا أبو جعفر محمد بن أحمد بن نصر بن أبي الفتح بأصبهان: أَنَّ الحَسَنَ بْنَ أَحْمَدَ الحَدَّادَ أخبرهم - وهو حاضر -، أنا أبو بكر محمد بن علي بن مصعب (٧)، ثنا أَبُو بَكْرٍ أَحْمَدُ بْنُ جَعْفَرِ بْنِ أَحْمَدَ بْنِ مَعْبَدٍ (٨)، ثنا أبو بكر أحمد بن عمرو بن عبد الخالق، ثنا أحمد بن عمرو بن عبيدة الحُضْرِيُّ (٩)) (١٠) ثنا يعقوب بن

= الصَّوفَةِ، كَانَ مُسْرِفاً عَلَى نَفْسِهِ، لَعَّاباً، حُفَظَةً لِلنَّظْمِ وَالنَّادرَةِ، قَالَ السَّمْعَانِيُّ: كَانَ مُنْهَمِكاً فِي الشُّرْبِ، سَامَحَهُ اللهُ. مات سنة (٥٣٦هـ). سير أعلام النبلاء (٢٠/ ٥٧).

(١) محمد بن وِشَاحِ بن عبد الله، أبو علي، مولى أبي تمام الزَّيْنَبِيِّ، قال الخطيب: سمع عيسى بن علي الوزير، وأبا حفص بن شاهين، وأبا طاهر المُخَلِّص، وكان سماعه منهم صحيحا، وكان معتزليا، وكان كاتبا أديبا مترسلا شاعرا. توفي سنة (٤٦٣هـ). تاريخ بغداد (٤/ ٥٤٠).

(٢) (قالا) عائدةٌ على: ابن المهتدي، وابن وشاح الزينبي.

(٣) مابين القوسين كتبه في الهامش الأيمن، ثم كتب بعده: "صح".

(٤) ذكر ابن شاهين في إسناد له أن كنيته: "أبو عثمان"، ولم أجد له ترجمة. انظر: جزء من حديث ابن شاهين جمع أبي الحسين ابن المهتدي (ص٣٥٧، ح٢١) [مطبوع ضمن مجموع فيه مصنفات ابن شاهين].

(٥) كتب فوقها: (د)، وفي الهامش الأيمن: (مو د).

(٦) أبو العباس القِلَّوْرِيُّ العصفري البصري، اسمه: أحمد، وقيل: محمد بن عمرو بن العباس بن عبيدة، وقيل: عبدك، ثقة، د. التقريب (٨٢٠٤).

(٧) الشَّيْخُ، الأَمِينُ، أَبُو بَكْرٍ مُحَمَّدُ بْنُ عَلِيِّ بنِ إِبْرَاهِيمَ بنِ مُصْعَبِ بنِ مُصْعَبِ بنِ عُبَيْدِ اللهِ بنِ مُصْعَبِ بنِ إِسْحَاقَ ابْنِ صَاحِبِ رَسُولِ اللهِ ﷺ طَلْحَةَ بنِ عُبَيْدِ اللهِ التَّيْمِيُّ، الأَصْبَهَانِيُّ، التَّاجِرُ، بَقِيَّةُ المَشَايِخِ، كَانَ مِنْ كُبَرَاءِ أَهْلِ أَصْبَهَان، لَهُ أَوقَافٌ كَثِيرَةٌ، تُوُفِّيَ سَنَةَ (٤٢٥هـ)، وَقَدْ نَاطح التِّسْعِينَ. سير أعلام النبلاء (١٧/ ٤٤٩).

(٨) الإِمَامُ، المُحَدِّثُ، أَبُو جَعْفَرٍ أَحْمَدُ بْنُ جَعْفَرِ بنِ أَحْمَدَ بنِ مَعْبدٍ الأَصْبَهَانِيُّ، السِّمْسَارُ، كَانَ شَيْخَ صدقٍ. توفي سنة (٣٤٦هـ). سير أعلام النبلاء (١٥/ ٥١٩).

(٩) كذا، وهو هو نفسه أبو العباس القِلَّوْرِيُّ.

(١٠) ما بين القوسين كتبه في الهامش الأيمن، ثم كتب بعده: "صح".

إسحاق – زاد سعيد -: الحضرمي[1]، عن سليمان بن معاذ[2] – قال أبو عمارة: ثنا معاذ[3] -، عن مُحَمَّدِ بْنِ الْمُنْكَدِرِ، عن جابر بن عبد الله قال: قال رسول الله ﷺ: «**لَا يُسْأَلُ بِوَجْهِ الله إِلَّا الْجَنَّةُ**». قال ابن شَاهِين: روى هذا الحديث يعقوب الحضرمي، ولا أعلم حدث به عنه إلا القِلَّوْرِيُّ، وهو حديث غريب[4].

رواه يعقوب بن سفيان في "مشيخته"[5]: عن محمد بن عبد الله بن عمار الموصلي[6]، عن يعقوب.

[٨٢٧] أَخْبَرَنَا[7] عِيسَى بْنُ عَبْدِ الرَّحْمَنِ وَأَبُو الفَضْلِ الحَاكِمُ قَالَا[8]: أبنا عَبْدُ الله بْنُ عُمَرَ، أبنا سَعِيدُ ابْنُ البَنَّا[9]، أبنا أَبُو نَصْرٍ الزَّيْنَبِيُّ[1]، أبنا أَبُو بَكْرِ ابْنُ

---

(١) يَعْقُوبُ بنُ إِسْحَاقَ بنِ زَيْدٍ الحَضْرَمِيُّ مَوْلَاهُمْ، أَبُو مُحَمَّدٍ البَصْرِيُّ الْمُقْرِئُ، صدوق. التقريب (٧٨١٣).

(٢) سُلَيْمَانُ بْنُ قَرْمِ بْنِ مُعَاذٍ التَّمِيمِيُّ الضَّبِّيُّ، أَبُو دَاوُدَ البَصْرِيُّ النَّحْوِيُّ، سيء الحفظ يتشيع. التقريب (٢٦٠٠).

(٣) لم أجده، ولعله نفسه سليمان بن قَرْم بن معاذ. وأما أبو عمارة: فلم أميزه.

(٤) **إسناده ضعيف لضعف سليمان بن قَرْمٍ**. البِرْزَالِيُّ: هو عَلَمُ الدِّينِ، الحافظ المشهور. وعيسى بن عبد الرحمن: هو المطعِّم، مضى [٧١٠]. ومحمد بن عبد الواحد: هو الضياء المقدسي. وابن الْمُهْتَدِي: مضى [٧٣٥]. وأبو جعفر ابن أبي الفتح: هو الصَّيْدَلَانِيُّ، مضى [٧٥٣]. وابْنُ طَبَرْزَذَ: مضى [٧٦٧]. والحَدَّادُ: هو أبو علي، مضى [٨١٩]. وابن شاهين: مضى [٧٣١]. وأبو بكر ابن عبد الخالق: هو البزار، صاحب المسند. ومُحَمَّدِ بْنِ الْمُنْكَدِرِ: ثقة، مضى [٧١٦].

وأخرجه المزي في تهذيب الكمال (٣٤/ ٢٠ – ٢١) عن شيوخه بهذه الأسانيد إلى القِلَّوْرِيِّ.

وأخرجه أبو داود (١٦٧١) حَدَّثَنَا أَبُو الْعَبَّاسِ الْقِلَّوْرِيُّ، به. وضعَّفه الألباني في سنن أبي داود وشعيب في تحقيقه لسنن أبي داود أيضا.

(٥) أخرجه الخطيب في موضح أوهام الجمع والتفريق (١/ ٣٥١) من طريق يعقوب بن سفيان، به. وألحقه أ.د. أكرم العُمَري بالمعرفة والتاريخ (٣/ ٣٦١).

(٦) مُحَمَّدُ بْنُ عَبْدِ اللَّهِ بْنِ عَمَّارٍ المخرمي الأزدي الغامدي، أبو جعفر الموصلي، ثقة حافظ. التقريب (٦٠٣٦).

(٧) بهذا الإسناد من أوله إلى ابن أبي داود: ذكر ابن حجر سماعه لـ (البعث لأبي بكر ابن أبي داود). المعجم المفهرس (٤٦٨).

(٨) كتب بعدها: "صح".

(٩) الشَّيْخُ الصَّالِحُ، الخَيِّرُ، الصَّدُوق، مُسْند بَغْدَادَ، أَبُو القَاسِمِ سَعِيْدُ ابْنُ الشَّيْخِ أَبِي غَالِبٍ أَحْمَدَ بنِ الحَسَنِ بنِ أَحْمَدَ بنِ البَنَّا البَغْدَادِيُّ، الحَنْبَلِيّ. توفي سنة (٥٥٠هـ). سير أعلام النبلاء (٢٠/ ٢٦٤).

زُنْبُورٍ (٢)، ثنا أَبُو بَكْرٍ ابْنُ أَبِي دَاوُدَ، ثنا مُحَمَّدُ بْنُ بَشَّارٍ وَنَصْرُ بْنُ عَلِيٍّ (٣) قَالَا: ثنا أَبُو عَبْدِ الصَّمَدِ الْعَمِّيُّ (٤)، ثنا أَبُو عِمْرَانَ الْجَوْنِيُّ (٥)، عَنْ أَبِي بَكْرِ بْنِ عَبْدِ اللهِ بْنِ قَيْسٍ الْأَشْعَرِيِّ (٦)، عَنْ أَبِيهِ قَالَ: قَالَ رَسُولُ اللهِ ﷺ: «**جَنَّتَانِ مِنْ ذَهَبٍ آنِيَتُهُمَا وَمَا فِيهِمَا، وَجَنَّتَانِ مِنْ فِضَّةٍ آنِيَتُهُمَا وَمَا فِيهِمَا، وَمَا بَيْنَ الْقَوْمِ وَبَيْنَ أَنْ يَنْظُرُوا إِلَى رَبِّهِمْ إِلاَّ رِدَاءُ الْكِبْرِيَاءِ عَلَى وَجْهِهِ فِي جَنَّةِ عَدْنٍ**»(٧).

رواه البخاري (٨) : عن علي بن الْمَدِينِيِّ، وعبد الله بن أبي الأَسْوَدِ (٩).

---

(١) الشَّيْخُ، الصَّالِحُ، الزَّاهِدُ، الشَّرِيْفُ، مُسْنِدُ الوَقْتِ، أَبُو نَصْرٍ مُحَمَّدُ بنُ مُحَمَّدِ بنِ عَلِيِّ بنِ حَسَنِ بنِ مُحَمَّدِ بنِ عَبْدِ الوَهَّابِ بنِ سُلَيْمَانَ بنِ مُحَمَّدِ بنِ سُلَيْمَانَ بنِ عَبْدِ اللهِ بنِ مُحَمَّدِ ابْنِ الإِمَامِ إِبْرَاهِيمَ بنِ مُحَمَّدِ بنِ عَلِيِّ بنِ البَحْرِ عَبْدِ اللهِ بنِ العَبَّاسِ الهَاشِمِيُّ، العَبَّاسِيُّ، الزَّيْنَبِيُّ، البَغْدَادِيُّ. كَانَ آخِرَ مَنْ حَدَّثَ عَنِ المُخَلِّص وَابْن زُنْبُوْرٍ فِي الدُّنْيَا. توفي سنة (٤٧٩هـ). سير أعلام النبلاء (١٨/ ٤٤٣).

(٢) الشَّيْخُ، المُسْنِدُ، أَبُو بَكْرٍ مُحَمَّدُ بنُ عُمَرَ بنِ عَلِيِّ بنِ خَلَفِ بنِ زُنْبُورٍ البَغْدَادِيُّ الوَرَّاقُ، بَقِيَّةُ الأَشيَاخِ. قَالَ الأَزْهَرِيُّ: هُوَ ضَعِيْفٌ فِي رِوَايتِهِ عَنِ البَغَوِيِّ، وَسَمَاعُهُ مِنَ الدَّرْبِيِّ صَحِيْحٌ. وَقَالَ العَتِيْقِيُّ: فِيْهِ تَسَاهلٌ. قَالَ الخَطِيبُ: كَانَ ضَعِيفاً جِدّاً. قال الذهبي: سَمِعْنَا مِنْ طريقِهِ كِتَابَ (البَعْثِ) لابنِ أَبِي دَاوُدَ. توفي سنة (٣٩٦هـ). سير أعلام النبلاء (١٦/ ٥٥٤).

(٣) نَصْرُ بنُ عَلِيِّ بنِ نَصْرِ بنِ عَلِيِّ بنِ صُهْبَانَ بنِ أُبَيٍّ الأَزْدِيُّ الجَهْضَمِيُّ، أَبُو عَمْرٍو البَصْرِيُّ، الصَّغِيْرُ، ثقة ثبت، طلب للقضاء فامتنع. التقريب (٧١٢٠).

(٤) عَبْدُ العَزِيْزِ بنُ عَبْدِ الصَّمَدِ العَمِّيُّ، أَبُو عَبْدِ الصَّمَدِ، البَصْرِيُّ، ثقة حافظ، ع. التقريب (٤١٠٨).

(٥) عَبْدُ المَلِكِ بنُ حَبِيبٍ الأَزْدِيُّ، وَيُقَالُ: الكِنْدِيُّ، أَبُو عِمْرَانَ الجَوْنِيُّ، ثقة، ع. التقريب (٤١٧٢).

(٦) أَبُو بَكْرِ بْنُ أَبِي مُوسَى الأَشْعَرِيُّ الْكُوفِيُّ، ثقة، ع. التقريب (٧٩٩٠).

(٧) **إِسْنَادُهُ صَحِيحٌ**. عِيسَى بْنُ عَبْدِ الرَّحْمَنِ: هو المُطَعِّمُ، مضى [٧١٠]. وَأَبُو الفَضْلِ الحَاكِمُ: هو أَبُو الرَّبِيعِ سُلَيْمَانُ بْنُ حَمْزَةَ، مضى [٧٤١]. وعَبْدُ اللهِ بْنُ عُمَرَ: هو ابن اللَّتِّيِّ، مضى [٧١٠]. وَمُحَمَّدُ بْنُ بَشَّارٍ: هو بُنْدَارٌ. وَعَبْدِ اللهِ بْنِ قَيْسٍ: هو أَبُو مُوسَى الْأَشْعَرِيُّ ﷺ.

الحديث أخرجه أَبُو بَكْرٍ ابْنُ أَبِي دَاوُدَ في "البعث" (٥٩) ومن طريقه أخرجه المصنِّف.

وأخرجه أحمد (١٩٦٨٢) من طريق العَمِّيِّ، به. وانظر تخريج المصنِّف.

(٨) صحيح البخاري (٧٤٤٤) عن ابن المديني. و (٤٨٧٨) عن ابن أبي الأسود.

(٩) عَبْدُ اللهِ بنُ مُحَمَّدِ بنِ أَبِي الأَسْوَدِ حُمَيْدِ بنِ الأَسْوَدِ البَصْرِيُّ، أَبُو بَكْرٍ، ثقة حافظ، سماعه من أبي عَوَانَةَ وهو صغير. =

ورواه مسلم [(١)] : عن نصر بن علي، وأبي غَسَّان مالك بن عبد الواحد [(٢)]، وإسحاق بن رَاهَوَيْهِ، كلهم: عن عبد العزيز بن عَبْدِ الصَّمَدِ الْعَمِّيِّ.

فوقع لنا بدلاً عالياً للبخاري، وموافقةً لمسلم بعلو درجتين، والحمد لله.

وهو في جزء [(٣)] حَنْبَلِ بْنِ إِسْحَاقَ [(٤)]، والأول من "صفة الجنة" [(٥)] لضياء الدين.

[٨٢٨] أخبرنا أبو بكر وعيسى وابن أبي طالب ووزيرة [(٦)] قالوا: أبنا الحسين [(٧)]، أبنا عبد الأول، أبنا عبد الرحمن، أبنا عبد الله [(٨)]، أبنا محمد بن يوسف [(٩)]، أبنا محمد بن إسماعيل،

= التقريب (٣٥٧٨).

(١) صحيح مسلم (١٨٠)-(٢٩٦).

(٢) مَالِكُ بْنُ عَبْدِ الوَاحِدِ، أَبُو غَسَّان الْمِسْمَعِيُّ الْبَصْرِيُّ، ثقة. التقريب (٦٤٤٤).

(٣) جزء حنبل بن إسحاق (٨١) من طريق أَبِي عِمْرَانَ الْجَوْنِي، بنحوه. وسيخرجه المصنِّف من طريق حنبل برقم [٨٧٤].

(٤) الإِمَامُ، الحَافِظُ، المُحَدِّثُ، الصَّدُوقُ، المُصَنِّفُ، أَبُو عَلِيٍّ حَنْبَلُ بنُ إِسْحَاقَ بنِ حَنْبَلِ بنِ هِلاَلِ بنِ أَسَدٍ الشَّيْبَانِيُّ، ابْنُ عَمِّ الإِمَامِ أَحْمَدَ، وَتِلْمِيذُهُ، قَالَ الخَطِيبُ: كَانَ ثِقَةً ثَبْتاً. قال الذهبي: لَهُ مَسَائِلُ كَثِيرَةٌ عَنْ أَحْمَدَ، وَيتَفَرَّدُ، وَيُغْرِبُ. مات سنة (٢٧٣هـ). سير أعلام النبلاء (١٣/ ٥١).

(٥) صفة الجنة للضياء المقدسي (٢٥) دار بلنسية – الرياض.

(٦) سِتُّ الْوُزَرَاءِ بِنْتُ عُمَرَ بْنِ أَسْعَدَ بْنِ الْمُنَجَّى بْنِ أَبِي الْبَرَكَاتِ التَّنُوخِيِّ الدِّمَشْقِيِّ أُمُّ مُحَمَّدٍ، تُدْعَى "وَزِيرَةَ"، شَيْخَةٌ دَيِّنَةٌ مُتَزَهِّدَةٌ حَسَنَةُ الأَخْلاقِ، قال الذهبي: قَرَأْتُ عَلَيْهَا الصَّحِيحَ، ماتت سنة (٧١٦هـ). معجم شيوخ الذهبي (١/ ٢٩٢) ذيل التقييد (١٨٤٣).

(٧) الشَّيْخُ، الإِمَامُ، الفَقِيْهُ الكَبِيْرُ، مُسْنِدُ الشَّام، سِرَاجُ الدِّيْنِ، الحُسَيْنُ ابنُ أَبِي بَكْرٍ المُبَارَكِ بنِ مُحَمَّدِ بنِ يَحْيَى بنِ مُسْلِمٍ الرَّبَعِيُّ، أَبُو عَبْدِ الله ابْنُ الزَّبِيْدِيِّ، البَغْدَادِيّ، الحَنْبَلِيّ، كَانَ إِمَاماً دَيِّناً، خَيِّراً، مُتَوَاضِعاً، صَادِقاً. حَدَّث بصحيح البخاري، توفي سنة (٦٣١هـ). سير أعلام النبلاء (٢٢/ ٣٥٧).

(٨) الإِمَامُ، المُحَدِّثُ، الصَّدُوقُ، المُسْنِدُ، أَبُو مُحَمَّدٍ عَبْدُ الله بنُ أَحْمَدَ بنِ حَمُّوَيْهِ بنِ يُوْسُفَ بنِ أَعْيَنَ، خَطِيبُ سَرَخْسَ، سَمِعَ (الصَّحِيحَ) مِنْ أَبِي عَبْدِ الله الفِرَبْرِيِّ، توفي سنة (٣٨١هـ). سير أعلام النبلاء (١٦/ ٤٩٢).

(٩) المُحَدِّثُ، الثِّقَةُ، العَالِمُ، أَبُو عَبْدِ الله مُحَمَّدُ بنُ يُوْسُفَ بنِ مَطَرِ بنِ صَالِحِ بنِ بِشْرٍ الفِرَبْرِيُّ، رَاوِي (الجَامِعِ الصَّحِيحِ) عَنْ البُخَارِيِّ، سَمِعَهُ مِنْهُ بِفَرَبْرَ مَرَّتَينِ. وَفَرَبر: بِكَسْرِ الفَاءِ وَبفتحِهَا، مِنْ قُرَى بُخَارَى. مات سنة (٣٢٠هـ). سير أعلام النبلاء (١٥/ ١٠).

ثنا عَلِيُّ بْنُ عَبْدِ اللهِ، ثنا سُفْيَانُ، قَالَ عَمْرٌو: سَمِعْتُ جَابِرَ بْنَ عَبْدِ اللهِ يَقُولُ: لَمَّا نَزَلَ عَلَى رَسُولِ اللهِ ﷺ: ﴿قُلْ هُوَ الْقَادِرُ عَلَىٰٓ أَن يَبْعَثَ عَلَيْكُمْ عَذَابًا مِّن فَوْقِكُمْ﴾ [الأنعام: ٦٥]، قَالَ: «**أَعُوذُ بِوَجْهِكَ**»، ﴿**أَوْ مِن تَحْتِ أَرْجُلِكُمْ**﴾، قَالَ: «**أَعُوذُ بِوَجْهِكَ**»، فَلَمَّا نَزَلَتْ: ﴿**أَوْ يَلْبِسَكُمْ شِيَعًا وَيُذِيقَ بَعْضَكُم بَأْسَ بَعْضٍ**﴾[الأنعام: ٦٥]، قَالَ: «**هَاتَانِ أَهْوَنُ - أَوْ أَيْسَرُ -**» (١).

[٨٢٩] أخبرنا محمد بن يعقوب الجَرَائِدِيُّ (٢) حضوراً، أنا عبد الرحمن بن مَكِّيٍّ، أنا أَبُو طَاهِرٍ السِّلَفِيُّ حضوراً، أنا يحيى بن مَنْدَه (٣)، أبنا أحمد بن منصور المُغْرِبِيُّ (٤)، ثنا محمد بن الفضل بن خُزَيْمَةَ، ثنا جَدِّي، ثنا نَصْرٌ، أبنا خالد الحَذَّاء (٥)، أبنا سعيد (٦)، عن قتادة، عَنْ أَبِي نَهِيكٍ (٧)، عن ابن عباس: أن رسول الله ﷺ قال: «**من استعاذكم بالله فأعيذوه، ومن سألكم**

---

(١) شيخ المصنِّف أبو بكر: هو ابْنُ أَحْمَدَ بْنِ عَبْدِ الدَّائِمِ [٧٧٦]. وعيسى: هو ابن عبد الرحمن. وابن أبي طالب: هو أَحْمَدُ الحَجَّارُ. وعبد الأول: هو أبو الوقت. وشيخه عبد الرحمن: هو أبو الحسن الدَّاوُدِيُّ البُوشَنْجِيُّ، سبقوا [٧١٠]. وعَمْرٌو: هو ابْنُ دِينَارٍ الجُمَحِيُّ، ثقة ثبت [٧٨٠]. وعلي بن عبد الله: هو ابن المديني. وسفيان: هو ابن عيينة. الحديث أخرجه البخاري في صحيحه (٧٣١٣) ومن طريقه أخرجه المصنِّف.

(٢) مُحَمَّدُ بْنُ يَعْقُوبَ بْنِ بَدْرَانَ بْنِ مَنْصُورٍ، المُقْرِئُ المُسْنِدُ عِمَادُ الدِّينِ أَبُو عَبْدِ اللهِ ابْنُ شَيْخِ الْقُرَّاءِ تَقِيِّ الدِّينِ ابْنُ الجَرَائِدِيِّ الدِّمَشْقِيُّ المَوْلِدُ، المِصْرِيُّ الدَّارُ، كَانَ حَافِظًا لِلشَّاطِبِيَّةِ، لَهُ مُشَارَكَةٌ قَلِيلَةٌ فِي النَّحْوِ وَالْفَرَائِضِ، مات سنة (٧٢٠هـ). معجم شيوخ الذهبي (٢/ ٣٠٤).

(٣) الشَّيْخُ، الإِمَامُ، الحَافِظُ، المُحَدِّثُ، أَبُو زَكَرِيَّا يَحْيَى بْنُ أَبِي عَمْرٍو عَبْدِ الوَهَّابِ ابْنِ الحَافِظِ الكَبِيْرِ أَبِي عَبْدِ اللهِ مُحَمَّدِ بنِ إِسْحَاقَ ابْنِ الحَافِظِ مُحَمَّدِ بنِ يَحْيَى بنِ مَنْدَه العَبْدِيُّ، الأَصْبَهَانِيُّ. صَاحِبُ "تَارِيخِ أَصْبَهَانَ"، مِنْ بَيْتِ الحِفْظِ وَالحَدِيثِ، وَثَّقَهُ السَّمْعَانِيُّ وَغَيْرُهُ، مات سنة (٥١١هـ). انظر: التقييد لمعرفة رواة السنن والمسانيد (٦٥٦)، سير أعلام النبلاء (١٩/ ٣٩٥)، تاريخ الإسلام (١١/ ١٨٣).

(٤) الشَّيْخُ الجَلِيْلُ، الأَمِيْنُ، أَبُو بَكْرٍ أَحْمَدُ بنُ مَنْصُوْرِ بنِ خَلَفِ بنِ حَمُّوْدٍ المَغْرِبِيُّ الأَصْلِ، النَّيْسَابُوْرِيُّ، البَزَّازُ، قال عبد الغافر: شَيْخٌ نَظِيفٌ ثِقَةٌ، صَالِحٌ، مُعَمَّرٌ. (ت٤٥٩هـ). المنتخب من كتاب السياق (٢٣٢) النبلاء (١٨/ ٩٤).

(٥) خَالِدُ بنُ مِهْرَانَ الحَذَّاءُ، أَبُو المُنَازِلِ البَصْرِيُّ، ثقة يرسل. التقريب (١٦٨٠).

(٦) سَعِيْدُ بنُ أَبِي عَرُوبَةَ مِهْرَانَ العَدَوِيُّ، أَبُو النَّضْرِ اليَشْكُرِيُّ مَوْلاَهُمْ، البَصْرِيُّ، ثقة حافظ، له تصانيف، كثير التدليس، واختلط، وكان من أثبت الناس في قتادة. التقريب (٢٣٦٥).

(٧) أَبُو نَهِيكٍ الأَزْدِيُّ الْفَرَاهِيدِيُّ الْبَصْرِيُّ، صَاحِبُ الْقِرَاءَاتِ، اسْمُهُ عُثْمَانُ بْنُ نَهِيكٍ، ثقة. التقريب (٨٤١٩).

بوجه الله فأعطوه»[(١)].

كذا في سماعنا "خالد الحَذَّاء"، وإنما هو خالد بن الحارث الهُجَيْمِيُّ[(٢)].

رواه أبو داود[(٣)]: عن نَصْرِ بن علي وَعُبَيْدِ الله القَوَارِيْرِيِّ[(٤)]، عنه.

ورواه البَغَوِيُّ: عن أبي بكر محمد بن خلاد الباهلي البصري[(٥)]، عن خالد بن الحارث، عن سعيد بن أبي عَرُوبَةَ، عن قتادة، عن أبي سهيل[(٦)]، عن ابن عباس. كذا وجدته بخط محمد بن العباس بن الفُرَاتِ[(٧)].

[٨٣٠] وقال ابن القيم: ذكروا عند أبي عبد الله: المُسَيَّبَ بْنَ شَرِيكٍ[(٨)] كان يقول في دعائه: "حمداً يُشرِقُ له وجهُك". فقال أبو عبد الله رحمه الله: كان فيه شدة على الجهمية[(٩)]./[٩٠/أ]

---

(١) عبد الرحمن بن مَكِّيٍّ: مضى [٨١٢]. وأبُو طَاهِرٍ السِّلَفِيُّ: مضى [٧٤٢]. ومحمد بن الفضل: مضى [٧٩٤]. وَنَصْرٌ: هو بن علي الجَهْضَمِيُّ، ثقة ثبت، مضى [٨٢٧]. وقَتَادَةُ: هو ابنُ دِعَامَةَ السَّدُوْسِيُّ، ثقة ثبت، مضى [٧٩٣].
وأخرجه أحمد (٢٢٤٨) عن ابن المديني. والترمذي في العلل الكبير (٦٨٢) عن نصر الجهضمي. وابن خزيمة في التوحيد (١/ ٣١) عن نصر الجهضمي وإسماعيل بن بشر، ثلاثتهم: عن خالد بن الحارث الهُجَيْمِيِّ، عن سعيد بن أبي عَرُوبَةَ، به. وصححه الألباني، وحسنه شعيب في تحقيقهما لسنن أبي داود (٥١٠٨). وانظر تعليق المصنِّف وتخريجه.

(٢) خَالِدُ بنُ الحَارِثِ بنِ عُبَيْدِ بنِ سُلَيْمَانَ الهُجَيْمِيُّ، أَبُو عُثْمَانَ البَصْرِيُّ، ثقة ثبت. التقريب (١٦١٩).

(٣) سنن أبي داود (٥١٠٨).

(٤) عُبَيْدُ الله بنُ عُمَرَ بنِ مَيْسَرَةَ الجُشَمِيُّ مَوْلَاهُمْ، القَوَارِيْرِيُّ، أَبُو سَعِيْدٍ البَصْرِيُّ، ثقة ثبت. التقريب (٤٣٢٥).

(٥) مُحَمَّدُ بن خلاد بن كثير الباهلي، أَبُو بَكْرٍ البَصْرِيّ، ثقة. التقريب (٥٨٦٥).

(٦) (أبي سهيل) ضبب فوقها.

(٧) محمد بن العباس بن أحمد بن محمد بن الفُرَاتِ، أبو الحسن البغدادي، قال الخطيب: كان ثقة، كتب الكثير، وجمع ما لم يجمعه أحد في وقته، وبلغني أنه كتب مائة تفسير، ومائة تاريخ، حَدَّثَنِي أبو القاسم الأزهري قَالَ: كتابه هو الحجة في صحة النقل، وجودة الضبط. مات سنة (٣٨٤هـ). تاريخ بغداد (٤/ ٢٠٧).

(٨) المُسَيَّب بن شَرِيك، أبو سعيد التَّمِيميُّ الشَّقَرِيّ الكوفيُّ، قال أحمد: هو أول من كتبتُ عنه الحديث. وقال السمعاني: (كان من أهل الصدق، أثنى عليه أحمد بن حنبل). ضعفه الدارقطني وجماعة. توفي سنة (١٨٦هـ). الأنساب للسمعاني (٨/ ١٢٧) تاريخ الإسلام (٤/ ٩٧٤) ميزان الاعتدال (٤/ ١١٤).

(٩) **حكاية صحيحة**، أخرجها أحمد في العلل ومعرفة الرجال، رواية ابنه عبد الله (٣٦٣٨) وابن عدي في الكامل (٨/ ١٢٢) – ترجمة: مسيب بن شَرِيك –، بنحوه.
قال ابن القيم رحمه الله: (وفي الدعاء المأثور: "اللهم لك الحمد حمدا يشرق له وجهك"). الصواعق المرسلة (٤/ ١٤٧٧).

باب قول الله تعالى:

﴿لَا تَأْخُذُهُۥ سِنَةٌ وَلَا نَوْمٌ﴾[البقرة: ٢٥٥]

[٨٣١] وقرأت في الزبور: «هو الرب الذي لا ينام ولا يسهو ولا يغفل».

[٨٣٢] أَخْبَرَنَا (١) أَحْمَدُ بْنُ مُحَمَّدِ بْنِ مَعَالِي (٢) وَأَبُو بَكْرِ بْنُ مُحَمَّدٍ (٣) قَالَا: أبنا أَبُو عَبْدِ الله الخَطِيبُ (٤)، أبنا فَاطِمَةُ بِنْتُ سَعْدِ الخَيْرِ (٥)، أنا زَاهِرُ بْنُ طَاهِرٍ، أبنا أَبُو سَعْدٍ الكَنْجَرُوذِيُّ،

---

(١) بهذا الإسناد من أوله إلى أبي يَعْلَى: ذكر ابن حجر بعض سماعاته لمسند أبي يعلى برواية ابن حمدان. المعجم المفهرس (٤٩٠).

(٢) أَحْمَدُ بْنُ مُحَمَّدِ بْنِ مَعَالِي بْنِ عُبَيْدِ اللهِ بْنِ أَبِي الْفَهْمِ حَجِّيِّ بْنِ عُبَيْدِ اللهِ بْنِ سَرَايَا بْنِ نَصْرٍ. الْكَلْبِيُّ الْحَوْرَانِيُّ الزَّبَدَانِيُّ الأَصْلِ ثُمَّ الصَّالِحِيُّ، أَبُو الْعَبَّاسِ.

وقال الذهبي وأبو الطيب الحسني: أَحْمَدُ بْنُ مُحَمَّدِ بْنِ أَبِي الْمَعَالِي...

سَمِعَ كَثِيرًا مِنْ خَطِيبِ مَرْدَا، وَابْنِ عَبْدِ الدَّائِمِ وَحَدَّثَ. قال الذهبي: كَانَ شَيْخًا مُبَارَكًا فِيهِ خيرٌ وَسُكُونٌ. توفي سنة (٧٣٣هـ).

قال أبو الطيب الحسني: "سمع على خَطِيبِ مَرْدَا مسند أبي يعلى، رواية ابن حمدان، وحدث به مع أبي بكر بن محمد بن الرضي عبد الرحمن المقدسي، بقراءة عبد الله بن أحمد بن المحب، فسمعه ابنُ القارئ شيخُنا الحافظ شمس الدين أبو بكر محمد، المعروف بالصامت".

ترجمته: معجم الشيوخ للذهبي (١/ ١٠٣) معجم الشيوخ للسبكي (٣٧) ذيل التقييد (٧٧٢).

(٣) أَبُو بَكْرِ بْنُ مُحَمَّدِ بْنِ الرَّضِيِّ عَبْدِ الرَّحْمَنِ بْنِ مُحَمَّدِ بْنِ عَبْدِ الْجَبَّارِ الْمَقْدِسِيُّ الصَّالِحِيُّ، عِمَادُ الدِّينِ ابْنُ مُحِبِّ الدِّينِ ابْنِ الرَّضِيِّ الْقَطَّانُ، قال الذهبي: فَقِيرٌ دَيِّنٌ نَظِيفٌ مِنْ أَهْلِ الْقُرْآنِ. مات سنة (٧٣٨هـ). معجم الشيوخ للذهبي (٢/ ٤١٦) معجم الشيوخ للسبكي (١٦٨) ذيل التقييد (١٧٧٠).

(٤) الشَّيْخُ، الإِمَامُ، الفَقِيهُ، الْمُسْنِدُ، الخَطِيبُ، أَبُو عَبْدِ الله مُحَمَّدُ بنُ إِسْمَاعِيلَ بنِ أَحْمَدَ بنِ أَبِي الفَتْحِ الْمَقْدِسِيُّ، النَّابُلُسِيُّ، الحَنْبَلِيُّ، خَطِيبُ مَرْدَا، قال ابن الحاجب: سَأَلت الحافظ الضياء عَنْهُ فقال: دَيِّنٌ، خَيِّرٌ، ثقة، كثير المروءة، تفقَّه عَلَى شيخنا الموفق. وقال الدمياطي: كَانَ صالحًا، صحيح السَّماع. توفي سنة (٦٥٦هـ). تاريخ الإسلام (١٤/ ٨٣٨) سير أعلام النبلاء (٢٣/ ٣٢٥).

(٥) الشَّيْخَةُ، الجَلِيلَةُ، الْمُسْنِدَةُ، أُمُّ عَبْدِ الكَرِيمِ فَاطِمَةُ بِنْتُ الْمُحَدِّثِ التَّاجِرِ أَبِي الحَسَنِ سَعْدِ الخَيْرِ بنِ مُحَمَّدِ بنِ سَهْلٍ الأَنْصَارِيِّ، البَلَنْسِيِّ. حَدَّثَ عَنْهَا خَلْقٌ، وَرَأَتْ عِزّاً وَجَاهاً، ماتت سنة (٦٠٠هـ) ولها ٧٨ سنة. سير أعلام النبلاء (٢١/ ٤١٢).

أبنا أَبُو عَمْرِو ابْنُ حَمْدَانَ (١)، أبنا أَبُو يَعْلَى الْمَوْصِلِيُّ، ثنا إِسْحَاقُ هُوَ ابْنُ أَبِي إِسْرَائِيلَ (٢)، ثنا هِشَامُ بْنُ يُوسُفَ (٣)، عَنْ أُمَيَّةَ بْنِ شِبْلٍ (٤)، عَنِ الحَكَمِ بْنِ أَبَانَ (٥)، عَنْ عِكْرِمَةَ، عَنْ أَبِي هُرَيْرَةَ قَالَ: سَمِعْتُ رَسُولَ اللهِ ﷺ يَحْكِي (٦) مُوسَى عليه السلام عَلَى الْمِنْبَرِ قَالَ: «**وَقَعَ فِي نَفْسِهِ: هَلْ يَنَامُ اللهُ عز وجل؟ فَأَرْسَلَ اللهُ إِلَيْهِ مَلَكًا فَأَرَّقَهُ ثَلَاثًا، ثُمَّ أَعْطَاهُ قَارُورَتَيْنِ فِي كُلِّ يَدٍ قَارُورَةٌ، وَأَمَرَهُ أَنْ يَحْتَفِظَ بِهَا**» قَالَ: «**فَجَعَلَ يَنَامُ وَتَكَادُ يَدَاهُ تَلْتَقِيَانِ، ثُمَّ اسْتَيْقَظَ فَيَحْبِسُ إِحْدَاهُمَا عَلَى الأُخْرَى، ثُمَّ نَامَ نَوْمَةً فَاصْطَفَقَتْ يَدَاهُ فَانْكَسَرَتِ القَارُورَتَانِ**» قَالَ: «**ضَرَبَ اللهُ لَهُ مَثَلاً: أَنَّ اللهَ عز وجل لَوْ كَانَ يَنَامُ لَمْ تَسْتَمْسِكِ السَّمَاءُ وَالأَرْضُ**» (٧).

رَوَاهُ الطَّبَرَانِيُّ فِي «السُّنَّةِ» عَنْ يَعْقُوبَ بْنِ إِسْحَاقَ بْنِ أَبِي إِسْرَائِيلَ (٨)، عَنْ أَبِيهِ.

---

(١) الإِمَامُ، المُحَدِّثُ، الثِّقَةُ، النَّحْوِيُّ، البَارِعُ، الزَّاهِدُ، العَابِدُ، مُسْنِدُ خُرَاسَانَ، أَبُو عَمْرٍو مُحَمَّدُ بْنُ أَحْمَدَ بْنِ حَمْدَانَ بْنِ عَلِيِّ بْنِ سِنَانَ الحِيرِيُّ، كَتَبَ وَتَمَيَّزَ، وَبَرَعَ فِي العَرَبِيَّةِ، وَمَنَاقِبُهُ جَمَّةٌ، قَالَ الحَاكِمُ: كَانَ الْمَسْجِدُ فِرَاشَهُ نَيِّفاً وَثَلَاثِيْنَ سَنَةً، ثُمَّ لَمَّا عَمِيَ وَضَعُفَ، نُقِلَ إِلَى بَعْضِ أَقَارِبِهِ بِالحِيرَةِ، وَكَانَ مِنَ القُرَّاءِ وَالنَّحْوِيِّينَ، وَسَمَاعَاتُهُ صَحِيحَةٌ. وَقَالَ الحَافِظُ مُحَمَّدُ بْنُ طَاهِرٍ المَقْدِسِيُّ: كَانَ يَتَشَيَّعُ. قال الذهبي: تَشَيُّعُهُ خَفِيفٌ كَالحَاكِمِ. توفي سنة (٣٧٦هـ). سير أعلام النبلاء (١٦/ ٣٥٦).

(٢) إِسْحَاقُ بْنُ أَبِي إِسْرَائِيلَ إِبْرَاهِيمَ بْنِ كَامَجْرَا، أَبُو يَعْقُوبَ المَرْوَزِيُّ، صدوق تكلم فيه لوقفه في القرآن. التقريب (٣٣٨).

(٣) هِشَامُ بْنُ يُوسُفَ الصَّنْعَانِيُّ، أَبُو عَبْدِ الرَّحْمَنِ الأَبْنَاوِيُّ، ثقة. التقريب (٧٣٠٩).

(٤) أُمَيَّةُ بْنُ شِبْلٍ الصَّنْعَانِيُّ، اليَمَانِيُّ، قال ابن مَعِينٍ: ثقة. وذكره ابن حِبَّانَ في الثقات، وسكت عنه البخاري وابن أبي حاتم، وقال الذهبي: له حديث منكر... ثم ذكر حديث الباب. التاريخ الكبير (٢/ ١١) الجرح والتعديل (٢/ ٣٠٢) الثقات لابن حبان (٨/ ١٢٣) ميزان الاعتدال (١/ ٢٧٦) الثقات لابن قطلوبغا (٢/ ٤٤٢).

(٥) الحَكَمُ بْنُ أَبَانَ العَدَنِيُّ، أَبُو عِيسَى، صدوق عابد وله أوهام، ر ٤. التقريب (١٤٣٨).

(٦) ورد في المطبوعة زيادة: (عَنْ) والسياق يقتضيها. وتبه محققه إلى سقوطها من الأصول، واستدراكها من مصادر التخريج.

(٧) **حديث منكر**، قاله الذهبي. والمحفوظ: من قول عكرمة، وهو من الإسرائيليات. زَاهِرٌ وَالكَنْجَرُوذِيُّ: سبقا [٧٣٣].

الحديث أخرجه أبو يعلى (٦٦٦٩) ومن طريقه أخرجه المصنِّف. وانظر تخريجه والكلام فيه في المطالب العالية (٣٠١٨).

(٨) يَعْقُوب بن إِسْحَاق بن أبي إسرائيل المَرْوَزِيّ، ثُمَّ البَغْدَادِيّ، عَنْ: أَبِيهِ، وداود بن رُشَيْد. وَعَنْهُ: عبد الصَّمَد الطَّسْتِيّ، والطَّبَرَانِيّ. قَالَ الدَّارَقُطْنِيّ: لا بأس بِهِ. سؤالات الحاكم (٢٤٤) تاريخ الإسلام (٦/ ٨٥٤).

باب

[٨٣٣] قَرَأْتُ عَلَى أَبِي الحَجَّاجِ الحَافِظِ: أَخْبَرَكَ أَبُو الحَسَنِ ابْنُ البُخَارِيِّ، أَنْبَأَنَا أَبُو جَعْفَرٍ الصَّيْدَلَانِيُّ، أنا أَبُو عَلِيٍّ الحَدَّادُ، أنا أَبُو نُعَيْمٍ، أبنا أَبُو القَاسِمِ الطَّبَرَانِيُّ، ثنا أَحْمَدُ بْنُ مُحَمَّدِ بْنِ صَدَقَةَ (١)، ثنا إِبْرَاهِيمُ بْنُ سَعِيدٍ الجَوْهَرِيُّ، ثنا رَيْحَانُ بْنُ سَعِيدٍ (٢)، ثنا عَبَّادُ بْنُ مَنْصُورٍ (٣)، عَنْ أَيُّوبَ (٤)، عَنْ أَبِي قِلَابَةَ (٥)، عَنْ أَبِي صَالِحٍ الحَارِثِيِّ (٦)، عَنِ النُّعْمَانِ بْنِ بَشِيرٍ، أَنَّ النَّبِيَّ ﷺ قَالَ: « **إِنَّ اللهَ جَلَّ وَعَزَّ كَتَبَ كِتَابًا قَبْلَ أَنْ يَخْلُقَ السَّمَوَاتِ وَالْأَرْضَ بِأَلْفَيْ عَامٍ، فَهُوَ عِنْدَهُ عَلَى الْعَرْشِ، أَنْزَلَ مِنْ ذَلِكَ الْكِتَابِ آيَتَيْنِ خَتَمَ بِهِمَا سُورَةَ الْبَقَرَةِ، وَإِنَّ الشَّيْطَانَ لَا يَلِجُ بَيْتًا قُرِئَتْ فِيهِ ثَلَاثَ لَيَالٍ**». قَالَ الطَّبَرَانِيُّ: لَمْ يَرْوِ هَذَا الحَدِيثَ عَنْ أَيُّوبَ إِلَّا عَبَّادُ بْنُ مَنْصُورٍ، تَفَرَّدَ بِهِ رَيْحَانُ بْنُ سَعِيدٍ (٧).

---

(١) أَبُو بَكْرٍ أَحْمَدُ بنُ مُحَمَّدِ بنِ عَبْدِ الله بنِ صَدَقَةَ البَغْدَادِيُّ، قال الذهبي: الإِمَامُ، الحَافِظُ المُتْقِنُ، الفَقِيهُ، كَانَ مَوْصُوفاً بِالإِتْقَانِ وَالتَّثَبُّتِ. توفي سنة (٢٩٣هـ). وقال الدَّارقطني: ثقة ثقة. انظر: سؤالات الحاكم (٣٨) تاريخ بغداد (٦/ ١٨٦) تاريخ دمشق (٥/ ٣٨٢) سير أعلام النبلاء (١٤/ ٨٣) إرشاد القاصي والداني إلى تراجم شيوخ الطبراني (١٩٥).

(٢) رَيْحَانُ بْنُ سَعِيدِ بْنِ المُثَنَّى السَّامِيُّ النَّاجِيُّ، أَبُو عِصْمَةَ البَصْرِيُّ، صدوق ربما أخطأ، د س. التقريب (١٩٧٤). وقد تكلموا في روايته عن عباد، فقال ابن حبان: يعتبر حديثه من غير روايته عن عباد. وقال العجلي: ريحان الذي يروي عن عباد: منكر الحديث. وقال البَرْدِيجِيُّ: فأما حديث ريحان، عن عباد، عن أيوب، عن أبي قلابة، فهي مناكير. تهذيب التهذيب (٣/ ٣٠١).

(٣) أَبُو سَلَمَةَ النَّاجِيُّ البَصْرِيُّ، القَاضِي بِهَا، صدوق رمي بالقدر، وكان يدلس، وتغير بأخرة، خت ٤. التقريب (٣١٤٢). وضعفه ابن معين والنَّسائي وأبو حاتم وغيرهم. ميزان الاعتدال (٢/ ٣٧٦).

(٤) أَيُّوبُ بْنُ أَبِي تَمِيمَةَ السِّخْتِيَانِيُّ، أبو بكر البصري، ثقة ثبت حجة من كبار الفقهاء العباد، ع. التقريب (٦٠٥).

(٥) عَبْدُ الله بنُ زَيْدٍ الجَرْمِيُّ البَصْرِيُّ، ثقة فاضل كثير الإرسال، قال العجلي: فيه نصب يسير، ع. التقريب (٣٣٣٣).

(٦) أبو صالح الحارثي، وقيل: الخازن، وقيل: الحادي، مقبول، س. التقريب (٨١٧٠).

(٧) **حديث صحيح**، وهذا إسناد ضعيف ومضطرب. أَبُو الحَجَّاجِ: هو المِزِّيُّ صاحب تهذيب الكمال. وَأَبُو نُعَيْمٍ: هو الأصبهاني صاحب الحِلْيَةِ. وابن البخاري والصيدلاني والحداد: سبقوا [٨١٩]. وإبراهيم الجوهري: ثقة، مضى [٨١٣].

الحديث أخرجه الطبراني في الأوسط (١٣٦٠) ومن طريقه أخرجه المصنِّف.

=

[٨٣٤] أَخْبَرَنَا (١) إِسْمَاعِيلُ بْنُ عُمَرَ بْنِ الْمُسْلِمِ (٢)، أبنا عُثْمَانُ بْنُ عَلِيٍّ الْقَرَافِيُّ (٣)، أَنْبَأَنَا أَبُو

= وأخرجه المزي في تهذيب الكمال (٣٣/ ٤١٦) عن أبي الحسن ابن البخاري، به.

وأخرجه الطبراني في الصغير (١٤٧) حَدَّثَنَا أَحْمَدُ بْنُ مُحَمَّدٍ الصَّبَّاحُ أَبُو عَبْدِ اللَّهِ الْبَصْرِيُّ، ثَنَا إِبْرَاهِيمُ بْنُ سَعِيدٍ الْجَوْهَرِيُّ، به.

وأخرجه النسائي في السنن الكبرى (١٠٧٣٦) عن إِبْرَاهِيمَ بْنِ سَعِيدٍ الْجَوْهَرِيِّ، به.

وأخرجه البيهقي في الشعب (٢١٨٠) من طريق إِسْحَاقَ بْنِ إِبْرَاهِيمَ الْحَنْظَلِيِّ، ثنا رَيْحَانُ بْنُ سَعِيدٍ، به.

وأخرجه البزار (٣٢٩٧) من طريق أَبِي رَجَاءٍ مُحَمَّدُ بْنُ سَيْفٍ. وأخرجه ابن عدي في الكامل (٨/ ٢٦٤) من طريق أَبِي قَحْذَمٍ النضر بن معبد. كلاهما: عَنْ أَبِي قِلَابَةَ، به.

وأخرجه الفريابي في القدر (٩٠) من طريق أَيُّوبَ. وفي (٩١) من طريق قَتَادَةَ. كلاهما: عَنْ أَبِي قِلَابَةَ، عَنِ النُّعْمَانِ بْنِ بَشِيرٍ، مرفوعاً. ولم يذكر أبا صالح.

ورواه يزيد بن هارون، عن عقبة بْن عَبد اللَّهِ الأصم، عَنْ عامر الأحول، عَن أَبِي صالح، عَنِ النعمان بْن بشير موقوفًا. تهذيب الكمال (٣٣/ ٤١٦). وسيذكره المصنف برقم [٩٥٧] من طريق خُشَيْشِ بْنِ أَصْرَمَ، عن يزيد بن هارون.

وأخرجه البيهقي في الشُّعَبِ (٢١٨٠) من طريق أَبِي أسامة حماد بن أسامة، عَنْ عباد بن مَنْصُور، عن أَيُّوبَ، عَن أَبِي قِلابَةَ، عَن أَبِي صالح الخازن، قال أَبُو أسامة: وكان من خزان النَّبِيُّ ﷺ، قال: قال رَسُولُ اللَّهِ ﷺ. فذكره، وَلَمْ يَذْكُرْ النُّعْمَانَ بْنَ بَشِيرٍ.

وأخرجه أحمد (١٨٤١٤) والترمذي (٢٨٨٢) وابن حبان (٧٨٢) والحاكم (٢٠٦٥) (٣٠٣١) وغيرهم من طريق حَمَّادِ بْنِ سَلَمَةَ، عَنِ الْأَشْعَثِ بْنِ عَبْدِ الرَّحْمَنِ الْجَرْمِيِّ، عَنْ أَبِي قِلَابَةَ، عَنْ أَبِي الْأَشْعَثِ الصَّنْعَانِيِّ، عَنِ النُّعْمَانِ بْنِ بَشِيرٍ، عن النبي ﷺ، به. واختصره ابن حبان. قال الحاكم: هَذَا حَدِيثٌ صَحِيحٌ عَلَى شَرْطِ مُسْلِمٍ، وَلَمْ يُخَرِّجَاهُ.

وصحَّحه الألباني في سنن الترمذي وشعيب الأرنؤوط في المسند.

قَالَ أَبُو زُرْعَةَ: الصَّحِيحُ: حديثُ حَمَّاد بْن سَلَمَة. العلل لابن أبي حاتم (١٦٧٨).

(١) بهذا الإسناد من أوله إلى البَرْقَانِيِّ: ذكر ابن حجر أحد إسناديه لـ (المصافحة للبرقاني). المعجم المفهرس (٥٠٥) وسقط "محمد بن عبد السلام" من المطبوعة، والاستدراك من المجمع المؤسس (١/ ١٤٦، رقم٦٣).

(٢) إسماعيل بن عمر بن الْمُسْلِمِ بن الحسن بن نصر، أبو الفضل ضياء الدين الدمشقي، المعروف بابن الحَمَوِيِّ، سمع من عثمان بن علي: المصافحة للبرقاني والمجالس السلمانية، خَرَّجَ له البِرْزَالِيُّ مشيخة عن ثلاثين شيخا، وكان كثير التلاوة والصيام والحج، مات سنة (٧٢٧هـ) في عشر المائة ممتعا بحواسه. الدرر الكامنة (٩٤٥) ذيل التقييد (٩١٩).

(٣) الشَّيْخُ، العَالِمُ، أَبُو عَمْرٍو عُثْمَانُ بنُ عَلِيِّ بنِ عَبْدِ الوَاحِدِ بنِ الحُسَيْنِ القُرَشِيُّ، الأَسَدِيُّ، الدِّمَشْقِيُّ، النَّاسِخُ، ابْنُ خَطِيبِ =

طَاهِرٍ السِّلَفِيُّ، أبنا مُحَمَّدُ بْنُ عَبْدِ السَّلَامِ الأَنْصَارِيُّ [١]، أبنا أَبُو بَكْرٍ البَرْقَانِيُّ، ثنا أَبُو بَكْرٍ الإِسْمَاعِيلِيُّ لَفْظاً، أخبرني أبو يَعْلَى، ثنا مُحَمَّدُ بْنُ إِسْمَاعِيلَ بْنِ أَبِي سَمِينَةَ [٢]، ثنا مُعْتَمِرُ بْنُ سُلَيْمَانَ قال: سمعت أَبِي [٣] قال: ثنا قتادة، أن أبا رافع [٤] حدثه: أنه سمع أبا هريرة يقول: سمعت رسول الله ﷺ يقول: «**إن الله ﷻ كَتَبَ كِتَاباً قبل أن يخلق الخلق: "إن رحمتي سبقت غضبي" فهو عنده مكتوب فوق العرش**» [٥].

رواه البخاري [٦] : عن محمد بن أَبِي غَالِبٍ [٧]، عن محمد بن إسماعيل بن أبي سَمِينَةَ، (وقال في رواية [٨] : "عن قتادة قال: سمعتُ أبا رافع، عن أبي هريرة") [٩]. فوقع لنا بدلاً

= القَرَافَةِ. لَهُ إِجَازَةٌ خَاصَّةٌ مِنَ السِّلَفِيِّ رَوَى بِهَا الكَثِيْرَ. تُوُفِّيَ سَنَةَ (٦٥٦هـ). سير أعلام النبلاء (٢٣/ ٣٤٧).

(١) مُحَمَّد بْن عَبْد السّلام بْن أحمد بْن محمد، الشريف أبو الفضل الأنصاري البزاز، قال الذهبي: كَانَ ثقة صالحًا، من بيت حديثٍ وخير. سمع كتاب "المصافحة" للبرقاني، منه، ثم سَمِعَهُ السِّلَفِيُّ وشُهْدَةُ من ابن عبد السلام. توفي سنة (٤٩٨هـ). تاريخ الإسلام (١٠/ ٨٠٩). وانظر: ذيل التقييد (٩١٩) ترجمة إسماعيل الحموي. المعجم المفهرس (٥٠٥).

(٢) مُحَمَّدُ بنُ إِسْمَاعِيلَ بنِ أَبِي سَمِينَةَ، أَبُو عَبْدِ الله البَصْرِيُّ، ثقة. التقريب (٥٧٣٣).

(٣) سُلَيْمَانُ بنُ طَرْخَانَ التَّيْمِيُّ، أَبُو المُعْتَمِرِ البَصْرِيُّ، ثقة، ع. التقريب (٢٥٧٥).

(٤) نُفَيْعٌ، أَبُو رَافِعٍ الصَّائِغُ المَدَنِيُّ، ثقة ثبت، ع. التقريب (٧١٨٢).

(٥) **إسناده صحيح**. أَبُو طَاهِرٍ السِّلَفِيُّ: مضى [٧٤٢]. وَالإِسْمَاعِيلِيُّ: هو صاحب المعجم. وأبو يَعْلَى: هو الموصلي، صاحب المسند. ومُعْتَمِرٌ: ثقة، مضى [٧٧٠]. وقَتَادَةُ: هو ابنُ دِعَامَةَ السَّدُوْسِيُّ، ثقة ثبت، مضى [٧٩٣].

الحديث أخرجه أبو بكر البَرْقَانِيُّ في "المصافحة"، ومن طريقه أخرجه المصنِّف، وانظر: تخريج المصنِّف، والحديثين التاليين، و [٨٩٠].

(٦) صحيح البخاري (٧٥٥٤).

(٧) مُحَمَّد بن أَبِي غالب القُومَسِيُّ، أَبُو عَبد الله الطَّيَالِسِيُّ، ثقة حافظ، خ د. التقريب (٦٢١٤).

(٨) أورد المصنِّف هذه الصيغة في السماع: لإثبات سماع قتادة من أبي رافع، فإن بعضهم ينكره، والصواب: أنه ثبت سماعه منه، لكن قتادة متصف بالتدليس. انظر: تهذيب الكمال (٢٣/ ٤١٣ - ٥١٤).

ولم أجد هذه الصيغة - التي ذكرها المصنِّف - في صحيح البخاري، لكن قال المزي: (وفي صحيح البخاري من حديث سُلَيمان التَّيمِيّ، عَنْ قتادة: سمعت أبا رافع، عَن أَبِي هُرَيْرة حديث: إن رحمتي غلبت غضبي"). المصدر نفسه.

(٩) ما بين القوسين كتبه في الهامش الأيمن، ثم كتب بعده: "صح".

عالياً.

قال أبو مسعود الدمشقي الحافظ (١) : الحديث مشهور عن المُعْتَمِرِ، ولكن لا أعلم أحداً بَيَّنَ فيه سماع قتادة من أبي رافع غير ابن أبي سَمِينَةَ، ورواه موسى بن هارون (٢)، عن عاصم الأَحْوَلِ (٣)، عن مُعْتَمِرٍ قال: سمعت أبي قال: ثنا قتادة، عن أبي رافع يحدثه أبو رافع، عن أبي هريرة يحدثه، عن رسول الله ﷺ، به.

قال موسى بن هارون: "قوله: «يحدثه أبو رافع» يعني: يحدث أبو رافع لقتادة، قتادة: لم يسمع من أبي رافع، وإنما يحدث قتادة، عن الحسن، عن أبي رافع. ويحدث عن خِلَاسٍ (٤)، عن أبي رافع. ويحدث عن بَكْرٍ (٥)، عن أبي رافع. فإذا روى قتادة عن أبي رافع شيئاً فهو مرسل عنه. حدثنا أبو داود المُصَاحِفِيُّ البلخي (٦) - وكان من خيار المسلمين -، عن النضر بن شُمَيْلٍ (٧) قال: قال شعبة: لم يَلْقَ قتادةُ أبا رافع ولم يسمع منه - أو لم يره -، قال: ولم يسمع قتادةُ من سليمان اليَشْكُرِيِّ (٨) ".

[٨٣٥] أخبرنا (٩) ابن أبي الهيجاء وابن المحب ويحيى بن يحيى (١٠) قالوا: أبنا أبو علي

---

(١) الحَافِظُ، المُجَوِّدُ، البَارِعُ، أَبُو مَسْعُودٍ إِبْرَاهِيمُ بنُ مُحَمَّدِ بنِ عُبَيْدٍ الدِّمَشْقِيُّ، مُصَنِّفُ كِتَابِ "أَطْرَافِ الصَّحِيحَيْنِ"، وَأَحَدُ مَنْ بَرَّزَ فِي هَذَا الشَّأْنِ، وجمع فأوعى، وَلَكِنَّهُ مَاتَ فِي الكُهُولَةِ قَبْلَ أَنْ ينفق مَا عِنْدَهُ، وقفتُ عَلَى جُزءٍ فِيْهِ أَحَادِيثُ مُعَلَّلَةٌ لأَبِي مَسْعُود يقْضِي بِإِمَامَتِهِ. قاله الذهبي. وَقَالَ الخَطِيبُ: كَانَ لَهُ عِنَايَةٌ "بِالصَّحِيحَيْنِ"، رَوَى القَلِيلَ عَلَى سَبِيلِ المُذَاكَرَة، وَكَانَ صَدُوقاً دَيِّناً، وَرِعاً فَهِماً. توفي سنة (٤٠٠هـ). سير أعلام النبلاء (١٧/ ٢٢٧).

(٢) موسى بن هارون بن عبد الله الحَمَّالُ البغدادي، ثقة حافظ كبير. التقريب (٧٠٢٢).

(٣) عاصم بن النَّضْرِ بن المُنْتَشِرِ الأَحْوَلُ التَّيْمِيّ، أبو عُمَر البَصْرِيّ، صدوق. التقريب (٣٠٨٠).

(٤) خِلَاسُ بنُ عَمْرٍو الهَجَرِيُّ البَصْرِيُّ، ثقة، وكان يرسل، ع. التقريب (١٧٧٠).

(٥) بَكْرُ بْنُ عَبْدِ الله المُزَنِيُّ، أَبُو عَبْدِ الله البَصْرِيُّ، ثقة ثبت جليل، ع. التقريب (٧٤٣).

(٦) سُلَيْمان بن سلم بن سابق الهَدَادِيُّ، أَبُو داود البَلْخِيُّ المُصَاحِفِيُّ، ثقة، د ت س. التقريب (٢٥٦٥).

(٧) النَّضْرُ بنُ شُمَيْلِ بنِ خَرَشَةَ المَازِنِيُّ، أَبُو الحَسَنِ النَّحْوِيُّ البَصْرِيُّ، ثُمَّ المَرْوَزِيُّ، ثقة ثبت. مضى [٩٧١].

(٨) سليمان بن قيس اليَشْكُرِيُّ البصري، ثقة، ت ق. التقريب (٢٦٠١).

(٩) بهذا الإسناد من ابن أبي الهيجاء وحده، إلى ابن حمدان: ذكر ابن حجر إحدى سماعاته لـ (سؤلات أبي عَمْرو بن حمدَان، وَهُوَ جُزْء يشْتَمل على مئة حَدِيث فِيهِ عُيُون أَحَادِيثه وغرائبها، وَيعرف بالمئة لِابْنِ حمدَان). المعجم المفهرس (١١٢٧).

(١٠) يحيى بن يحيى بن عمران بن بكران بن عمران بن بكران بن عثمان بن إسرائيل ابن أبي منصور الربعي الجزري تقي =

البَكْرِيُّ، أبنا عَبْدُ المُعِزِّ بْنُ مُحَمَّدٍ [(١)]، أنا زاهر بن طاهر، أبنا محمد بن عبد الرحمن الكَنْجَرُوذِيُّ، أنا محمد بن أحمد بن حمدان، أبنا عبد الله بن أحمد بن موسى / [٩٠/ ب] عَبْدَانُ، ثنا عاصم بن النَّضْرِ، ثنا المُعْتَمِرِ قال: سمعت أبي يحدث، عن قتادة، عن أبي رافع، عن أبي هريرة، عن رسول الله ﷺ قال: «**لما قضى الله الخلق كتب كتاباً عنده فيه غلبت**» أو قال: «**سبقت رحمتي غضبي، فهو عنده فوق العرش**» [(٢)].

رواه البخاري [(٣)] عن محمد بن أبي غالب، عن محمد بن إسماعيل بن أبي سمينة، عن معتمر.

وهو في الجزء الحادي عشر من "المُخَلِّصِيَّاتِ" [(٤)] لأحمد بن المِقْدَامِ [(٥)]، عن المُعْتَمِرِ. ولعطاء بن مِينَا [(٦)]، عن أبي هريرة.

تابعه أبو الزناد، عن الأعرج، عن أبي هريرة. وهو في "الصحيحين" [(٧)].

= الدين، يعرف بالقاضي، مات في حدود سنة سبعمئة وثلاثين وقيل: بعد الثلاثين. الدرر الكامنة (٢٥٣٩).

(١) الشَّيْخُ الجَلِيلُ، الصَّدُوقُ، المُعَمَّرُ، مُسْنِدُ خُرَاسَانَ، حَافِظُ الدِّينِ، أَبُو رَوْحٍ عَبْدُ المُعِزِّ بنُ مُحَمَّدِ بنِ أَبِي الفَضْلِ بنِ أَحْمَدَ بنِ أَسْعَدَ بنِ صَاعِدٍ السَّاعِدِيُّ، الخُرَاسَانِيُّ، الهَرَوِيُّ، البَزَّازُ، الصُّوفِيُّ، لَهُ (مَشْيَخَة) فِي جُزْء، وَانْتَهَى إِلَيْهِ عُلُوّ الإِسْنَادِ، قَالَ الضِّيَاء: قتلته التُّرْكُ سَنَةَ (٦١٨هـ). سير أعلام النبلاء (٢٢/ ١١٤).

(٢) **إسناده صحيح**. ابن أبي الهيجاء وابن المحب: سبقا [٧٣٨]. والبَكْرِيُّ: مضى [٧٦٠]. وزاهر والكَنْجَرُوذِيُّ وابن حمدان: سبقوا [٧٣٣]، وابن حمدان: هو أبو عمرو، مضى [٨٣٢]. وعَبْدَانُ: مضى [٧٤٤].

الحديث أخرجه ابن حمدان في سؤالاته (في عداد المفقود)، ومن طريقه أخرجه المصنِّف.

ولم أجده في المخطوطة الموسومة بـ (جزء منتقى من سؤالات أبي عمرو بن حمدان) [محفوظة في مكتبة الملك عبد الله بن عبد العزيز الجامعية بجامعة أم القرى، رقم (١٦٢١٣-٩)، الحديث وعلومه]، وانظر الحديث السابق.

(٣) انظر تخريج المصنِّف للحديث السابق.

(٤) الحادي عشر من المخلصيات (٢٥٦٢) لأحمد بن المقدام. و (٢٥٦٥) لعطاء بن مِينَا.

(٥) أَحْمَد بْن المقدام بْن سُلَيْمَان بْن الأشعث بْن أسلم بْن سويد بْن الأسود بْن ربيعة بْن سنان، أَبُو الأشعث العجلي البصري، صدوق، صاحب حديث، طعن أبو داود في مروءته، خ ت س ق. التقريب (١١٠).

(٦) عطاء بن مِينَاء المَدَنِيُّ، وَقِيلَ: البَصْرِيُّ، أبو معاذ، صدوق، ع. التقريب (٤٦٠٢).

(٧) صحيح البخاري (٣١٩٤) صحيح مسلم (٢٧٥١)-(١٤). أَبُو الزِّنَادِ: هو عَبْدُ الله بنُ ذَكْوَانَ، ثقة، مضى [٧٧٤].

=

ورواه شَرِيكٌ (١)، عن الأعمش (٢)، عن أبي هريرة فقال: «فوضعه تحت العرش»(٣).

[٨٣٦] أَخْبَرَنَا بِذَلِكَ (٤) أَحْمَدُ بْنُ أَبِي بَكْرٍ الأُرْمَوِيُّ (٥) حُضُوراً، أبنا (٦) عَبْدُ الرَّحْمَنِ بْنُ مَكِّيٍّ، أبنا السِّلَفِيُّ، أبنا أبو طالب الكُنْدُلَانِيُّ (٧) وأبو الفتح المُعَلِّمُ (٨) بأصبهان قالا: أبنا أبو علي أحمد بن إبراهيم بن أحمد بن يَزْدَادَ (٩)، أبنا أبو محمد عبد الله بن جعفر بن أحمد بن فارس (١٠)، أبنا

= وَالأَعْرَجُ: هو عَبْدُ الرَّحْمَنِ بْنُ هُرْمُزَ، ثقة ثبت عالم، مضى [٧٢٢].

(١) شَرِيكُ بنُ عَبْدِ الله النَّخَعِيُّ، أَبُو عَبْدِ الله القَاضِي، صدوق يخطئ كثيرا، تغير حفظه منذ ولي القضاء بالكوفة، وكان عادلاً فاضلا عابدا شديدا على أهل البدع، خت م ٤. التقريب (٢٧٨٧).

(٢) كذا عنون له المصنِّف، والذي في الحديث التالي: عن الأعمش، (عن أبي صالح)... به.

(٣) كتب بعدها: "صح".

(٤) كتب بعدها: "صح".

(٥) أحمد بن أبي بكر محمد بن حامد بن أبي بكر بن محمد بن يحيى بن الحسين التنوخي الأُرْمَوِيُّ، ثم القَرَافِيُّ، شهاب الدين، أبو العباس الصوفي، مات سنة (٧١٦هـ). ذيل التقييد (٧٣٨) الدرر الكامنة (٦٧٠).

(٦) بهذا الإسناد من ابن مكي إلى ابن فارس: ذكر ابن حجر سماعه لـ (جُزْء ابْن فَارس). المعجم المفهرس (١٤١٨).

(٧) أَحْمَدُ بْنُ مُحَمَّدِ بْنِ أَحْمَدَ بن محمد بن يوسف بن دينار، أبو طالب القرشي الكُنْدُلَانِيُّ، وهو أحمد بن أبي هاشم القرشي، وَكُنْدُلَانُ: من قُرَى أصبهان، قال السمعاني: سمع الحديث الكثير، وخَلَطَ ما لم يَسْمَعْ بِمَا سَمِعَ، وسقطت روايته، ذكره أبو زكريا يحيى بن أبي عمرو بن منده الحافظ في كتاب أصبهان فقال: روى عن أبي بكر بن مردويه ولم يسمع منه، ولم يكن الرواية والحديث من صنعته، إن أخطأ لا يعتمد على روايته إلا ما كتب عنه أهل الرواية والمعرفة، ومات سنة (٤٩٣هـ)، وكان شيخنا إسماعيل بن محمد بن الفضل الحافظ يقول: أبو طالب الكُنْدُلَانِيُّ فيه لين. الأنساب (١١/ ١٦٠). وانظر: اللباب في تهذيب الأنساب (٣/ ١١٥) تاريخ الإسلام (١٠/ ٧٣٤) لسان الميزان (١/ ٦٥٩، ٦٨٦).

(٨) أَبُو الْفَتْحِ مُحَمَّدُ بْنُ أَحْمَدَ بْنِ مُحَمَّدِ بْنِ الْحُسَيْنِ بْنِ الْحَارِثِ الْمُعَلِّمُ، كذا ساق اسمه الضياء في "المختارة" (٤٨١)، ولم أجد له ترجمة.

(٩) أحمد بْن إبراهيم بْن أحمد بْن يَزْدَادَ، أبو علي غلام محسن الأصبهاني، ذكره الذهبي في وفيات (٤١٦هـ)، ثم أعاده في وفيات (٤١٨ـ). تاريخ الإسلام (٩/ ٢٦٦، ٢٩٠).

(١٠) عَبْدُ الله بْنُ جَعْفَرِ بْنِ أَحْمَدَ بْنِ فَارِسِ بْنِ الْفَرَجِ، أَبُو مُحَمَّدٍ الأَصْبَهَانِيُّ، مَوْلِدُهُ سَنَةَ (٢٤٨هـ)، حَدَّثَ عَنْ يُونُسَ بْنِ حَبِيبٍ بِمُسْنَدِ أَبِي دَاوُدَ الطَّيَالِسِيِّ، قَالَ الذَّهَبِيُّ: "الشَّيْخُ، الإِمَامُ، الْمُحَدِّثُ الصَّالِحُ، مُسْنِدُ أَصْبَهَانَ، كَانَ مِنَ الثِّقَاتِ الْعُبَّادِ، وَانْتَهَى إِلَيْهِ عُلُوُّ الإِسْنَادِ، قَالَ ابْنُ مَرْدُوَيْهِ وَعَبْدُ الله بْنُ أَحْمَدَ السُّوذَرْجَانِيُّ فِي (تَارِيخِهِمَا): كَانَ ثِقَةً". ذَكَرَ ابْنُ =

أَبُو الْيَمَانِ حُذَيْفَةُ بْنُ غِيَاثِ بْنِ حَسَّانٍ الْعَسْكَرِيُّ (١)، ثنا عمرو بن مرزوق (٢)، ثنا شريك، عن الأعمش، عن أبي صالح (٣)، عن أبي هريرة رفعه إلى النبي ﷺ: «**إن الله ﷻ كتب كتاباً بيده قبل أن يخلق السماوات والأرض، فوضعه تحت العرش: سبقت رحمتي غضبي**»(٤).

[٨٣٧] قال أبو بكر بن أبي عاصم في «التفسير» (٥): حدثنا ابن أبي كَبْشَةَ (٦)، ثنا أبو عامر (٧)، ثنا أَبُو مَوْدُودٍ (٨)، أخبرني عمار أبو معاوية البَجَلِيُّ (٩)، عن مجاهد وسعيد بن جبير:

= حَجَرٍ لَهُ جُزْءً سَمَّاهُ (جُزْءَ ابْنِ فَارِسٍ). تُوُفِّيَ سَنَةَ (٣٤٦هـ).

تاريخ أصبهان لأبي نُعَيْمٍ (٢/ ٤٠) التقييد لابن نقطة (٣٧٨) سير أعلام النبلاء (١٥/ ٥٥٣) المعجم المفهرس (١٤١٨).

(١) نزيل أصبهان، ذكره أبو الشيخ وأبو نُعَيْمٍ والذهبي، وتوفي سنة (٢٦٩هـ)، ولم يذكروه بجرح ولا تعديل. طبقات المحدثين بأصبهان (٣/ ١٣٠) تاريخ أصبهان (١/ ٣٤٨) تاريخ الإسلام (٦/ ٣١٠).

(٢) هناك اثنان يحملان هذا الاسم، لم أتبين أيهما الذي في الإسناد، وهما:

عَمْرُو بنُ مَرْزُوْقٍ البَاهِلِيُّ، أَبُو عُثْمَانَ البَصْرِيُّ، ثقة فاضل له أوهام، خ د. التقريب (٥١١٠).

وعَمْرُو بنُ مَرْزُوْقٍ الوَاشِحِيُّ البَصْرِيُّ، صدوق. التقريب (٥١١١).

(٣) ذَكْوَانُ أَبُو صَالِحٍ السَّمَّانُ الزَّيَّاتُ المَدَنِيُّ، ثقة ثبت، ع. التقريب (١٨٤١).

(٤) عبد الرحمن بن مَكِّيٍّ: مضى [٨١٢]. وَأَبُو طَاهِرٍ السِّلَفِيُّ: مضى [٧٤٢].

الحديث أخرجه أبو محمد ابن فارس في جزئه (ق١٨٧/ أ) [الظاهرية، مجموع ٣٧٨٧ عام – مجاميع العمرية ٥١]، ومن طريقه أخرجه المصنِّف.

وقد حققه نبيل سعد الدين جرار، ونشره كاملاً كنسخة إلكترونية على الشبكة العنكبوتيه، ولا أعلم أطبع أم لا.

وأخرجه أحمد (٩١٥٩) حَدَّثَنَا مُحَمَّدُ بْنُ سَابِقٍ، حَدَّثَنَا شَرِيكٌ، به.

وأخرجه البخاري (٧٤٠٤) ثنا عَبْدَانُ، عَنْ أَبِي حَمْزَةَ، عَنِ الأَعْمَشِ، بنحوه، وليس فيه "بِيَدِهِ". وانظر الحديثَيْنِ السابقَيْنِ.

(٥) في عداد المفقود.

(٦) الحسين بن سلمة بن إسماعيل بن يزيد ابن أبي كَبْشَةَ الأَزْدِيُّ اليَحْمَدِيُّ البَصْرِيّ الطَّحَّانُ، صدوق. التقريب (١٣٢٣).

(٧) عَبْدُ المَلِكِ بنُ عَمْرٍو القَيْسِيُّ، أَبُو عَامِرٍ العَقَدِيُّ البَصْرِيُّ، ثقة، ع. التقريب (٤١٩٩).

(٨) عَبْدُ الْعَزِيزِ بْنُ أَبِي سُلَيْمَانَ المَدَنِيُّ، أَبُو مَوْدُودٍ المَدَنِيُّ الْقَاصُّ، مقبول، د ت س. التقريب (٤٠٩٩).

(٩) عَمَّارُ بنُ مُعَاوِيَةَ الدُّهْنِيُّ، أَبُو مُعَاوِيَةَ البَجَلِيُّ الكُوفِيُّ، صدوق يتشيع، م ٤. التقريب (٤٨٣٣).

أنهما كانا عند ابن عباس فأتاه رجل فقال: يا ابن عباس - أو يا أبا الفضل -، كيف ترى في رجل قتل عمداً؟ قال: يأتي المقتول يوم القيامة يحمل رأسه بيمينه تشجب أوداجه حتى يقف عند الله، فيقول: أي رب، دَمِي عند فلان. فيؤمر بهما فيؤخران، أني أشهد أن الله أنزل على نبيكم صلى الله عليه: مَنْ قَتَلَ ﴿مُؤْمِنًا مُّتَعَمِّدًا فَجَزَآؤُهُۥ جَهَنَّمُ﴾ [النساء: ٩٣] الآية، لم تُنسخ هذه الآية حتى تَوَفَّى اللهُ نَبِيَّكُمْ ﷺ(١).

تابعه عن ابن عباس: سَالِمُ بْنُ أَبِي الجَعْدِ(٢)، وَنَافِعُ بْنُ جُبَيْرٍ(٣).

---

(١) وأخرجه أحمد (٢١٤٢) من طريق سَالِمِ بْنِ أَبِي الجَعْدِ، والبخاري (٤٥٩٠) من طريق سَعِيدِ بْنِ جُبَيْرٍ، كلاهما عن ابن عباس، بنحوه.

(٢) الغَطَفَانِيُّ الأَشْجَعِيُّ، ثقة، وكان يرسل كثيراً، مضى [٧٧٣].

(٣) نَافِعُ بْنُ جُبَيْرِ بْنِ مُطْعِمٍ القُرَشِيُّ النَّوْفَلِيُّ، المَدَنِيُّ، ثقة فاضل، ع. مضى [٧٨٠].

باب قول الله تعالى:

﴿إِنَّ اللَّهَ كَانَ سَمِيعًا بَصِيرًا﴾ [النساء: ٥٨] ﴿وَاصْبِرْ لِحُكْمِ رَبِّكَ فَإِنَّكَ بِأَعْيُنِنَا﴾ [الطور: ٤٨] ﴿وَلِتُصْنَعَ عَلَىٰ عَيْنِي﴾ [طه: ٣٩] ﴿وَاصْنَعِ الْفُلْكَ بِأَعْيُنِنَا﴾ [هود: ٣٧].

[٨٣٨] وقال نافع، عن عبد الله، عن النبي ﷺ: «**إن الله لا يخفى عليكم، إن الله ليس بأعور**» وأشار بيده إلى عينيه «**وإن المسيح الدجال أعور عين اليمنى...**» الحديث [(١)].

[٨٣٩] وفي الزبور: "فإني لا أغفل، وإني لأسمع صوت عبادي".

[٨٤٠] وفيه: "فكيف لا تستحيون مني وعيني ناظرة إليكم".

[٨٤١] وفيه: أنا سميع (...) [(٢)] وأسمع ولا (...) [(٣)] إلينا عيون بالكيفية، لي عين لا توصف يا داود أنظر بها إلى الظاهر والباطن وما غاب من أحداق الناظرين.

[٨٤٢] أَخْبَرَتْنَا [(٤)] فقهاء [(٥)]، عَنْ عَبْدِ اللَّطِيفِ بْنِ الْقُبَّيْطِيِّ [(٦)] وَعَلِيِّ بْنِ أَبِي الْفِخَارِ [(٧)]،

---

(١) صحيح البخاري (٧٤٠٧).

(٢) كلمة لم أستطع قراءتها.

(٣) كلمة لم أستطع قراءتها.

(٤) بهذا الإسناد من أوله إلى أبي عبيد: كُتِبَ سماع ست الفقهاء لـ "فضائل القرآن" لابن سلَّام (ص٤٠٦، ص٤١).
أما ابن حجر والعلائي: فذكرا سماعهما من طريق عبد الطيف بن القُبَّيْطِيِّ، بهذا الإسناد.
المعجم المفهرس (٣٥٦) وتصحف فيه "القبيطي" إلى "التعاويذي"، إثارة الفوائد (١/ ٢٦٤).

(٥) كذا، وهي: سِتُّ الْفُقَهَاءِ بِنْتُ الْقُدْوَةِ أَبِي إِسْحَاقَ إِبْرَاهِيمَ بْنِ عَلِيٍّ الْوَاسِطِيِّ أُمُّ فَاطِمَةَ زَوْجَةَ عَبْدِ الرَّحْمَنِ الدِّبَاهِيِّ ثُمَّ زَوْجَة شَيْخِنَا عِيسَى الْمَغَارِيِّ، وَتُدْعَى: أَمَةَ الرَّحْمَنِ، رَوَتْ بِالإِجَازَةِ عَنْ عَبْدِ اللَّطِيفِ بْنِ الْقُبَّيْطِيِّ كُتُبًا وَغَيْرَهَا، قال الذهبي: كَانَتْ صَالِحَةً خَيِّرَةً مُتَوَاضِعَةً، رَوَتِ الْكَثِيرَ، وَعَمَّرَتْ، وَثَقُلَ سَمْعُهَا، تُوُفِّيَتْ سَنَةَ (٧٢٦هـ). معجم شيوخ الذهبي (١/ ٢٨٨) ذيل التقييد (١٨٤١) الدرر الكامنة (١٧٨٩).

(٦) الشَّيْخُ الجَلِيْلُ، الثِّقَةُ، مُسْنِدُ العِرَاقِ، أَبُو طَالِبٍ عَبْدُ اللَّطِيْفِ ابْنُ أَبِي الفَرَجِ مُحَمَّدِ بنِ عَلِيِّ بنِ حَمْزَةَ بنِ فَارِسٍ، ابْنُ القُبَّيْطِيِّ الحَرَّانِيُّ، ثُمَّ البَغْدَادِيُّ، التَّاجِرُ، الجَوْهَرِيُّ، كَانَ دَيِّناً، خَيِّراً، صَادِقاً، مَأْمُوناً، لاَ يُحَدِّث إِلاَّ مِنْ أَصْلِهِ، وَحَدَّثَ بِـ(فَضَائِلَ القُرْآنِ لأَبِي عُبَيْدٍ) عَنْ أَبِي زُرْعَةَ، تُوُفِّيَ سَنَةَ (٦٤١هـ)، وَقُبَيْطٌ: حَلاَوَةٌ عَسَلِيَّةٌ. سير أعلام النبلاء (٢٣/ ٨٧).

(٧) الشَّرِيْفُ، المُعَمَّرُ، أَبُو التَّمَامِ عَلِيُّ ابنُ أَبِي الفِخَارِ - بِكَسْرِ الْفَاءِ وَالتَّخْفِيف - هِبَةِ اللهِ بنِ مُحَمَّدِ بنِ هِبَةِ اللهِ بنِ مُحَمَّدٍ الهَاشِمِيُّ، العَبَّاسِيُّ، البَغْدَادِيُّ، خَطِيبُ جَامِعِ فَخْرِ الدِّيْنِ ابْنِ المُطَّلِبِ، قَالَ ابْنُ نُقْطَةَ: كَانَ الثَّنَاءُ عَلَيْهِ غَيْرَ طَيِّبٍ. قال
=

أنا أَبُو زُرْعَةَ (١)، أنا أَبُو مَنْصُورٍ الْمُقَوِّمِيُّ (٢)، أنا الزُّبَيْرُ بْنُ مُحَمَّدٍ الزُّبَيْرِيُّ (٣)، أنا عَلِيُّ بْنُ مِهْرَوَيْهِ (٤)، أنا عَلِيُّ بْنُ عَبْدِ العَزِيزِ (٥)، عَنْ أَبِي عُبَيْدٍ القَاسِمِ بْنِ سَلَّامٍ، حَدَّثَنِي ابْنُ بُكَيْرٍ (٦) وَأَبُو الْأَسْوَدِ (٧)، عَنِ ابْنِ لَهِيعَةَ، عَنْ يَزِيدَ بْنِ أَبِي حَبِيبٍ (٨)، عَنْ أَبِي الْخَيْرِ (٩)، عَنْ عُقْبَةَ بْنِ عَامِرٍ قَالَ: رَأَيْتُ رَسُولَ اللهِ ﷺ وَهُوَ يَقْرَأُ الْآيَةَ فِي خَاتِمَةِ النُّورِ، وَهُوَ جَاعِلٌ أَصَابِعَهُ تَحْتَ عَيْنَيْهِ،

= الذهبي: عَاشَ بَعْد هَذَا القَوْلِ مُدَّةً، وَلَعَلَّهُ صَلُحَ حَالُهُ. مَاتَ سَنَةَ (٦٤١هـ). سير أعلام النبلاء (٢٣/ ٩٠) توضيح المشتبه (٧/ ٥٠).

(١) الشَّيْخُ، العَالِمُ، الْمُسْنِدُ، الصَّدُوقُ، الخَيِّرُ، أَبُو زُرْعَةَ طَاهِرُ ابْنُ الحَافِظِ مُحَمَّدِ بنِ طَاهِرِ بنِ عَلِيٍّ الشَّيْبَانِيُّ، الْمَقْدِسِيُّ، ثُمَّ الرَّازِيُّ، ثُمَّ الهَمَذَانِيُّ، تَفَرَّدَ بِالكُتُبِ وَالأَجزَاءِ، قَالَ ابْنُ النَّجَّارِ: كَانَ تَاجراً لاَ يَفْهَم شَيْئاً مِنَ العِلْمِ. وَقَالَ الدُّبَيْثِيّ: مَا كَانَ يَعرِفُ شَيْئاً. تُوُفِّيَ سَنَة (٥٦٦هـ). سير أعلام النبلاء (٢٠/ ٥٠٣).

(٢) الشَّيْخُ، الصَّدُوقُ، أَبُو مَنْصُورٍ مُحَمَّدُ بنُ الحُسَيْنِ بنِ أَحْمَدَ بنِ الهَيْثَمِ القَزْوِينِيُّ، الْمُقَوِّمِيّ، رَاوِي (سُنَنِ ابْنِ مَاجَه) عَنِ القَاسِمِ بنِ أَبِي الْمُنْذِرِ الخَطِيْبِ، ولد سنة (٣٩٨هـ) وَلاَ أَعْلَمُ مَتَى تُوُفِّيَ، إِلاَّ أَنَّهُ فِي سَنَةِ (٤٨٤هـ) كَانَ حيّاً. قاله الذهبي. سير أعلام النبلاء (١٨/ ٥٣٠).

(٣) أَبُو عَبْدِ اللهِ الزُّبَيْرُ بْنُ مُحَمَّدِ بْنِ أَحْمَدَ بْنِ عُثْمَانَ الزُّبَيْرِيُّ، لم أجده. ساق الذهبي اسمه في ترجمة المقومي، وكنيته وردت في فضائل القرآن (ص٤١)، وليس هو "البغدادي" (ت: ٣١٦هـ) المترجم في سير الذهبي (١٥/ ٢٦) لاختلاف طبقتيهما.

(٤) الْمُحَدِّثُ، الإِمَامُ، الرَّحَّالُ الصَّدُوقُ، أَبُو الحَسَنِ عَلِيُّ بنُ مُحَمَّدِ بنِ مِهْرَوَيْهِ القَزْوِينِيُّ، الْمُعَمَّر، له إِلَى العِرَاقِ رِحْلَتَان، وَكَتَبَ مَا لاَ يُعدُّ عَالِياً وَنَازِلاً، وَلَمْ يرزق ذكراً، وَكَانَتْ لَهُ بَنَات، تُوُفِّيَ سَنَةَ (٣٣٥هـ). سير أعلام النبلاء (١٥/ ٣٩٦).

(٥) الإِمَامُ، الحَافِظُ، الصَّدُوقُ، عَلِيُّ بنُ عَبْدِ العَزِيزِ بنِ الْمَرْزُبَانِ بنِ سَابُوْرَ، أَبُو الحَسَنِ البَغَوِيُّ، نَزِيْلُ مَكَّةَ، جَمَعَ، وَصَنَّفَ (الْمُسْنَدَ) الكَبِيْرَ، وَأَخَذَ القِرَاءاتِ عَنْ أَبِي عُبَيْدٍ، وَغَيْرِهِ، وَكَانَ حَسَنَ الحَدِيثِ. قَالَ الدَّارَقُطْنِيُّ: ثِقَةٌ مَأْمُونٌ. وَقَالَ ابْنُ أَبِي حَاتِمٍ: (كَتَبَ إِلَيْنَا بِحَدِيثِ أَبِي عُبَيْدٍ، وَكَانَ صَدُوقاً). عابوا عليه الأخذ على التحديث، مات سنة (٢٨٦هـ). سير أعلام النبلاء (١٣/ ٣٤٨). وانظر: سؤالات السلمي (٢١٤)، سؤالات حمزة (٣٨٩)، الجرح والتعديل (٦/ ١٩٦)، إرشاد القاصي والداني إلى تراجم شيوخ الطبراني (٦٨٥).

(٦) يَحْيَى بنُ عَبْدِ اللهِ بنِ بُكَيْرٍ القُرَشِيُّ الْمَخْزُومِيُّ، أَبُو زَكَرِيَّا الْمِصْرِيُّ، ثقة في الليث، وتكلموا في سماعه من مالك، خ م ق. التقريب (٧٥٨٠). بينما قال الذهبي "سَمِعَ مِنَ الإِمَامِ مَالِكٍ الْمُوَطَّأَ مَرَّاتٍ". سير أعلام النبلاء (١٠/ ٦١٢).

(٧) النَّضْرُ بنُ عَبْدِ الجَبَّارِ بنِ نَضِيرٍ الْمُرَادِيُّ، أَبُو الأَسْوَدِ الْمِصْرِيُّ، ثقة، د س ق. التقريب (٧١٤٣).

(٨) يَزِيدُ بْنُ أَبِي حَبِيبٍ سُوَيْدٌ الأَزْدِيُّ، أَبُو رَجَاءٍ الْمِصْرِيُّ، ثقة فقيه، وكان يرسل، ع. التقريب (٧٧٠١).

(٩) مَرْثَدُ بْنُ عَبْدِ اللهِ اليَزَنِيُّ، أَبُو الخَيْرِ الْمِصْرِيُّ، ثقة، ع. التقريب (٦٥٤٧).

يَقُولُ: ﴿بِكُلِّ شَيْءٍ بَصِيرٌ﴾ [الملك: ١٩] (١) " (٢).

[٨٤٣] أَخْبَرَنَا جَدِّي، أبنا أَحْمَدُ بْنُ عَبدِ الدَّائِمِ حُضُوراً فِي الرَّابِعَةِ، أبنا عَبْدُ الغَنِيِّ بْنُ سُرُورٍ الحَافِظُ، أبنا أَحْمَدُ (٣) بْنُ مُحَمَّدٍ الحَافِظُ، أبنا أَحْمَدُ بْنُ عَلِيٍّ (٤)، أبنا أَبُو القَاسِمِ (٥) الحَافِظُ، أبنا مُحَمَّدُ بْنُ عُثْمَانَ بْنِ مُحَمَّدٍ الدَّقِيقِيُّ (٦)، ثنا مُحَمَّدُ بْنُ مَنْصُورِ بْنِ أَبِي الجَهْمِ (٧)، ثنا نَصْرُ بْنُ عَلِيٍّ، ثنا عَبْدُ اللهِ بْنُ يَزِيدَ (٨)، عَنْ حَرْمَلَةَ بْنِ عِمْرَانَ (٩)، عَنْ أَبِي يُونُسَ مَوْلَى أَبِي

---

(١) كذا، وإنما هي: ﴿وَاللَّهُ بِكُلِّ شَيْءٍ عَلِيمٌ﴾ [النور: ٦٤]. وهناك آية أخرى: ﴿إِنَّهُ بِكُلِّ شَيْءٍ بَصِيرٌ﴾ [الملك: ١٩].

(٢) **إسناده ضعيف** لضعف عَبْدِ الله بن لَهِيعَة، مضى [٧٤٣].

الحديث أخرجه أبو عبيد القاسم بن سلَّام في فضائل القرآن (ص٣٠٨) ومن طريقه أخرجه المصنِّف.

وأخرجه عبد الله في السنة (١٢٢٧) والرُّويَانِي (١٧٨) وابن بطة في الإبانة الكبرى (٧/ ١٢٥) من طريق ابن لَهِيعَةَ، به.

وحسن إسناده الحافظ ابن حجر في فتح الباري (١٣/ ٣٧٣). وانظر التالي.

(٣) كتب في الهامش: «هو السِّلَفِيُّ».

(٤) كتب فوقها: «هو الطُّرَيْثِيثِيُّ».

وهو الإِمَامُ، الزَّاهِدُ، المُسْنِدُ، شَيْخُ الصُّوفِيَّة، أَبُو بَكْرٍ أَحْمَدُ بنُ عَلِيِّ بنِ الحُسَيْنِ بنِ زَكَرِيَّا الطُّرَيْثِيثِيّ، ثُمَّ البَغْدَادِيّ، الصُّوفِيّ، المَعْرُوف بِابْنِ زَهْرَاءَ، قَالَ السَّمْعَانِيّ: صَحِيحُ السَّمَاعِ فِي أَجزَاء، لَكنَّه أَفسد سَمَاعَاتِهِ بِادِّعَاءِ السَّمَاعِ مِنِ ابْنِ رِزْقُويه، وَلَمْ يَصِحّ سَمَاعه مِنْهُ. وَقَالَ ابْنُ نَاصر: كَانَ كَذَّاباً. وَقَالَ شُجَاعٌ الذُّهْلِيّ: كان الطُّرَيْثِيثِيُّ ضعيفا مجمعا على ضعفه، وله سماعات صحيحة خلط بها غيرها. وَقَالَ السِّلَفِيّ: هُوَ أَجَلُّ شَيْخٍ رَأَيْتُهُ لِلصُّوفِيَّة، وَأَكْثَرُهُم حُرمَةً وَهَيْبَةً عِنْد أَصْحَابه، لَمْ يُقرَأ عَلَيْهِ إِلاَّ مِنْ أَصلٍ، وَكُفَّ بَصَره بِأَخَرَةٍ، وَكَتَبَ لَهُ أَبُو عَلِيٍّ الكِرْمَانِيّ أَجزَاءَ طَرِيَّةً، فَحَدَّثَ بِهَا اعتِمَاداً عَلَيْهِ، وَلَمْ يَكُنْ مِمَّنْ يَعرِفُ طَرِيْقَ المُحَدِّثِيْنَ وَدقَائِقهُم، وَإِلاَّ فَكَانَ مِنَ الثِّقَاتِ الأَثْبَاتِ، وَأُصُوله كَالشَّمْسِ وُضُوحاً. وقال ابن حجر: ما كان من حديث يرويه السِّلَفِيُّ عنه فإنا نعلم في الجملة أنه من صحيح سماعاته. تُوُفِّيَ سَنَةَ سير أعلام النبلاء (١٩/ ١٦٠) لسان الميزان (١/ ٥٤٧).

(٥) كتب فوقها: «هُوَ اللَّالَكَائِيُّ».

(٦) لم أجده.

(٧) محمد بن منصور بن النضر بن إسماعيل، أبو بكر، المعروف بابن أبي الجهم، الشيعي، من شيعة المنصور، وثقه الدارقطني وغيره، توفي سنة (٣٢١هـ). تاريخ بغداد (٤/ ٤١٠).

(٨) عَبْدُ الله بنُ يَزِيدَ القُرَشِيُّ العَدَوِيُّ المَكِّيُّ، أَبُو عَبْدِ الرَّحْمَنِ المُقْرِئُ، ثقة فاضل، ع. التقريب (٣٧١٥).

(٩) حَرْمَلَةُ بْنُ عِمْرَانَ بْنِ قُرَادٍ التُّجِيبِيُّ، أَبُو حفصٍ المِصْرِيُّ، ثقة. التقريب (١١٧٤).

هُرَيْرَة [(١)]، عَنْ أَبِي هُرَيْرَةَ: أَنَّ رَسُولَ اللهِ ﷺ قَرَأَ آيَةً: ﴿كَانَ سَمِيعًا بَصِيرًا﴾ [النساء: ٥٨] فَوَضَعَ إِصْبَعَهُ الدُّعَاءَ وَإِبْهَامَهُ عَلَى عَيْنِهِ وَأُذُنِهِ.

قَالَ أَبُو القَاسِمِ: "أَخْرَجَهُ أَبُو دَاوُدَ، وَهُوَ إِسْنَادٌ صَحِيحٌ عَلَى شَرْطِ مُسْلِمٍ يَلْزَمُهُ إِخْرَاجُهُ"[(٢)].

وَأَبُو يُونُسَ مَوْلَى أَبِي هُرَيْرَةَ اسْمُهُ: سُلَيْمُ بْنُ جُبَيْرٍ، حَدِيثُهُ فِي الْمِصْرِيِّينَ.

وَرَوَاهُ ابْنُ خُزَيْمَةَ [(٣)] عَنِ ابْنِ الْمُقْرِئِ [(٤)]، عَنْ أَبِيهِ. وَعَنْ مُحَمَّدِ بْنِ يَحْيَى، عَنِ الْمُقْرِئِ.

[٨٤٤] وعندنا في الجزء الأول من حديث أبي بكر بن الهيثم الأنباري [(٥)]: لِدَرَّاجٍ [(١)]،

---

(١) سُلَيْمُ بْنُ جُبَيْرٍ الدَّوْسِيُّ، أَبُو يُونُسَ الْمِصْرِيُّ، مَوْلَى أَبِي هُرَيْرَةَ، ثقة. التقريب (٢٥٢٦).

(٢) جد المصنف وابْنُ عَبْدِ الدَّائِمِ والسِّلَفِيُّ: سبقوا [٧٧٨]. ونَصْرُ بْنُ عَلِيٍّ: هو الجَهْضَمِيُّ، ثقة ثبت، مضى [٨٢٧].

الحديث أخرجه أبو القاسم اللالكائي في شرح أصول الاعتقاد (٦٨٨) ومن طريقه أخرجه المصنِّف.

وأخرجه أبو داود (٤٧٢٨) من طريق عبد الله بن يزيد، به. وصححه الألباني في سنن أبي داود وشعيب في تحقيقه لسنن أبي داود أيضا.

(٣) التوحيد لابن خُزَيْمَةَ (١/ ٩٨) حَدَّثَنَا مُحَمَّدُ بْنُ عَبْدِ اللهِ بْنِ يَزِيدَ. و (١/ ٩٧) حَدَّثَنَا مُحَمَّدُ بْنُ يَحْيَى (الذُّهْلِيُّ). وتصحف الإسناد الأول في المطبوعة.

(٤) مُحَمَّدُ بْنُ عَبْدِ اللَّهِ بْنِ يَزِيدَ العَدَوِيُّ، أَبُو يَحْيَى الْمُقْرِئُ الْمَكِّيُّ، ثقة، س ق. التقريب (٦٠٥٤).

(٥) رواية أبي بكر البَرْقَانِيِّ، عنه. الظاهرية [مجموع رقم ٣٨١١ عام – مجاميع العمرية ٧٥، ق ١ – ٢٤]، ولم أجد الحديث فيه.

وهو أَبُو بَكْرٍ مُحَمَّدُ بنُ أَبِي أَحْمَدَ جَعْفَرِ بنِ مُحَمَّدِ بنِ الهَيْثَمِ بنِ عِمْرَانَ الأَنْبَارِيُّ، البُنْدَارُ، قَالَ الخَطِيبُ: سَأَلْتُ البَرْقَانِيَّ عَنْهُ، فَقُلْتُ: هَلْ تَكَلَّمَ فِيهِ أَحَدٌ؟ فَقَالَ: لَا. قَالَ: كَانَ سَمَاعُهُ صحيحاً بخطِّ أَبِيهِ، وَقَالَ ابْنُ أَبِي الفَوَارِسِ: انتقى عَلَيْهِ عمرُ البَصْرِيُّ، وَكَانَ قريبَ الأَمْرِ فِيْهِ بَعْضَ الشَّيْءِ، وَكَانَ لَهُ أُصُوْلٌ جيادٌ بخطِّ أَبِيهِ. توفي سنة (٣٦٠هـ). وقال الذهبي مرةً: كان صدوقاً.

قال الشيخ المعلِّمي: [الظاهر أن (بَعْضَ الشَّيْءِ) إنما هو فيما يتعلق بالسيرة لا بالرواية، ولم يفسّر، فلعله تقصير خفيف لا يعد جرحا]. ولم يذكره الذهبي في الميزان، كأنه لم يعده جرحاً.

ترجمته: تاريخ بغداد (٢/ ٥٣١) "أسماء من عاش ثمانين سنة بعد شيخه أو بعد سماعه" للذهبي (٩١) سير أعلام النبلاء (١٦/ ٦٣) التنكيل (٢/ ٦٦٥، ترجمة١٩٨) النكت الجياد المنتخبة من كلام شيخ النقاد المعلِّمي (١/ ٥٣٩، ترجمة٦٤٤) الدليل المغني لشيوخ الدارقطني (٤١١).

عن أَبِي الهَيْثَم (٢)، عن أبي سعيد الخُدْرِيِّ - أو عن ابن حُجَيْرَةَ الأكبر (٣)، عن أبي هريرة - أن أحدهما حدثه عن رسول الله ﷺ قال: «**إِذَا كَانَ يَوْمٌ حَارٌّ أَلْقَى الله ﷻ سمعه وبصره إلى أهل السماء وأهل الأرض..**» الحديث (٤).

[٨٤٥] وَقَالَ أَبُو حَفْصٍ ابْنُ شَاهِينٍ فِي "كِتَابِ السُّنَّةِ" - الَّذِي رَوَاهُ عَنْهُ أَبُو حَامِدٍ الإِسْفَرَايِينِيُّ (٥) -: نا عَبْدُ اللهِ بْنُ سُلَيْمَانَ (٦) قَالَ: نَا عَلِيُّ بْنُ صَدَقَةَ، ثَنَا حَجَّاجُ (٧)، عَنِ ابْنِ جُرَيْجٍ، عَنْ عَطَاءٍ، عَنِ ابْنِ عَبَّاسٍ فِي قَوْلِهِ ﴿**تَجْرِى بِأَعْيُنِنَا**﴾ [القمر: ١٤] قَالَ: أَشَارَ بِيَدِهِ إِلَى عَيْنَيْهِ (٨).

---

(١) دَرَّاجُ بْنُ سَمْعَانَ، أَبُو السَّمْحِ الْقُرَشِيُّ السَّهْمِيُّ مَوْلَاهُمُ الْمِصْرِيُّ الْقَاصُّ، صدوق، في حديثه عن أبي الهيثم ضعف بخ ٤. التقريب (١٨٢٤).

(٢) سُلَيْمَانُ بْنُ عَمْرِو بْنِ عَبْدٍ اللَّيْثِيُّ الْعُتْوَارِيِّ، أَبُو الْهَيْثَمِ الْمِصْرِيُّ، ثقة، بخ ٤. التقريب (٢٥٩٩).

(٣) عَبْدُ الرَّحْمَنِ بْنُ حُجَيْرَةَ الخَوْلَانِيُّ، أَبُو عَبْدِ اللهِ الْمِصْرِيُّ، وَهُوَ ابْنُ حُجَيْرَةَ الأَكْبَرُ، ثقة، م ٤. التقريب (٣٨٣٨).

(٤) خرَّجه الألباني في السلسلة الضعيفة (٦٤٢٨) وقال: منكر.

(٥) الأُسْتَاذُ، العَلَّامَةُ، شَيْخُ الإِسْلَامِ، أَبُو حَامِدٍ أَحْمَدُ بْنُ أَبِي طَاهِرٍ مُحَمَّدِ بنِ أَحْمَدَ الإِسْفَرَايِينِيُّ، شَيْخُ الشَّافِعِيَّةِ بِبَغْدَادَ، انْتَهَتْ إِلَيْهِ رِئَاسَةُ الدِّينِ وَالدُّنْيَا بِبَغْدَادَ، قَالَ الخَطِيبُ: كَانَ ثِقَةً. مَاتَ سَنَةَ (٤٠٦هـ). سير أعلام النبلاء (١٧/ ١٩٣).

(٦) الإِمَامُ، العَلَّامَةُ، الحَافِظُ، شَيْخُ بَغْدَادَ، أَبُو بَكْرٍ عَبْدُ اللهِ ابْنُ أَبِي دَاوُدَ سُلَيْمَانَ بنِ الأَشْعَثِ السِّجِسْتَانِيُّ، صَاحِبُ التَّصَانِيفِ، قَالَ الدَّارَقُطْنِيُّ: ثِقَةٌ، كَثِيرُ الخَطَأِ فِي الكَلَامِ عَلَى الحَدِيْثِ. ووثقه غيره. توفي سنة (٣١٦هـ). سير أعلام النبلاء (١٣/ ٢٢١) إرشاد القاصي والداني إلى تراجم شيوخ الطبراني (٥٧٦).

(٧) حَجَّاجُ بْنُ مُحَمَّدٍ، أَبُو مُحَمَّدٍ الْمُصِّيصِيُّ الأَعْوَرُ، ثقة ثبت، لكنه اختلط في آخر عمره لما قدم بغداد قبل موته. التقريب (١١٣٥).

(٨) **فيه علي بن صدقة لم أجده، وبقية رجاله ثقات**. ولم أجده في "شرح مذاهب أهل السنة" لابن شاهين. ومضت ترجمته [٧٣١]. وابن جُرَيْجٍ: هو عَبْدُ الْمَلِكِ، ثقة يدلس ويرسل. وعطاء: هو ابن أبي رباح، ثقة، وقيل: تغير بأخرة، ولم يكثر ذلك منه. سبقا [٧٤١].

أخرجه اللالكائي في شرح أصول الاعتقاد (٦٩١) عن ابن شاهين، به. وسيكرره المصنف برقم [٩٨٥]، وانظر [٨٣٨].

بَابُ الحُجْزَة

[٨٤٦] أَخْبَرَنَا (١) عَبْدُ الله بْنُ الحُسَيْنِ بْنِ أَبِي التَّائِبِ (٢)، أبنا مُحَمَّدُ بْنُ أَبِي بَكْرٍ الْبَلْخِيُّ (٣)، أَنْبَأَنَا أَبُو طَاهِرٍ السِّلَفِيُّ، أبنا أَبُو مَنْصُورٍ الخَيَّاطُ (٤) وَأَبُو القَاسِمِ الرَّبَعِيُّ (٥) وَأَبُو بَكْرٍ الطُّرَيْثِيثِيُّ وَأَبُو يَاسِرٍ الخَيَّاطُ (٦) قَالُوا: أبنا أَبُو القَاسِمِ عَبْدُ المَلِكِ ابْنُ بِشْرَانَ، أبنا أَبُو مُحَمَّدٍ عَبْدُ الله بْنُ مُحَمَّدِ بْنِ إِسْحَاقَ الفَاكِهِيُّ (٧) بِمَكَّةَ، ثنا أَبُو يَحْيَى عَبْدُ الله بْنُ أَحْمَدَ بْنِ

---

(١) بهذا الإسناد من أوله إلى عبد الله بن أبي مَسَرَّةَ: ذكر ابن حجر إحدى أسانيده في سماعه لـ (حَدِيث الفاكهي عَن ابْن أبي مَسَرَّة، فِي جزئين). المعجم المفهرس (١٤٢٠).

(٢) عَبْدُ اللهِ بْنُ الْحُسَيْنِ بْنِ أَبِي التَّائِبِ بْنِ أَبِي الْعَيْشِ بْنِ أَبِي عَلِيٍّ الأَنْصَارِيُّ، الشَّيْخُ الْمُسْنِدُ بَدْرُ الدِّينِ أَبُو مُحَمَّدٍ الدِّمَشْقِيُّ، قال الذهبي: تَفَرَّدَ فِي وَقْتِهِ بِأَجْزَاءٍ عَالِيَةٍ، وَغَيْرُهُ أَعْدَلُ مِنْهُ، سَامَحَهُ اللهُ، وَقَدْ أَلْحَقَ اسْمَهُ فِي إِثْبَاتٍ لَهُ، وَلَكِنْ مَا أُخِذَ عَنْهُ مِنْ ذَاكَ شَيْءٌ. وقال السبكي: الشَّيْخُ الْعَدْلُ الْمُسْنِد. وقال ابنُ حَجَرٍ: شيخ شيوخنا، ذكره الذهبي في معجمه وقال: أَلْحَقَ اسْمَهُ فِي إِثْبَاتٍ لَهُ، فما أخذ عنه أحد من ذلك شيئا. وقال غيره: رجع عن ذلك، وكان أخوه إسماعيل ثبتا. تُوُفِّيَ سَنَةَ (٧٣٥هـ).

انظر: معجم شيوخ الذهبي (١/ ٣٢١) معجم شيوخ السبكي (٥٨) لسان الميزان (٤/ ٤٥٩).

(٣) الشَّيْخُ، العَالِمُ، الْمُسْنِدُ، الْمُقْرِئُ، صَاحِبُ الأَلْحَانِ، نَجْمُ الدِّينِ، أَبُو عَبْدِ الله مُحَمَّدُ بنُ أَبِي بَكْرٍ بنِ أَحْمَدَ بنِ خَلَفِ ابْنِ النُّورِ البَلْخِيُّ، ثُمَّ الدِّمَشْقِيُّ، اجْتَمَعَ بِالسِّلَفِيِّ، وَأَجَازَ لَهُ، وَقَالَ: إِنَّهُ سَمِعَ مِنْهُ وَهُوَ صَدُوقٌ. مَاتَ سَنَةَ (٦٥٣هـ). سير أعلام النبلاء (٢٣/ ٣٠٧).

(٤) الإِمَامُ، القُدْوَةُ، الْمُقرِئُ، شَيْخُ الإِسْلاَمِ، أَبُو مَنْصُورٍ مُحَمَّدُ بنُ أَحْمَدَ بنِ عَلِيِّ بنِ عَبْدِ الرَّزَّاقِ البَغْدَادِيّ، الخَيَّاطُ، الزَّاهِدُ، قَالَ السَّمْعَانِيُّ: صَالِحٌ، ثِقَةٌ، عَابِدٌ، مُلَقِّنٌ، لَهُ وِرْدٌ بَيْنَ العِشَاءيْنِ بِسُبْعٍ، وَكَانَ صَاحِبَ كَرَامَات. وَقَالَ ابْنُ نَاصر: كَانَتْ لَهُ كَرَامَات. مَاتَ سَنَةَ (٤٩٩هـ). سير أعلام النبلاء (١٩/ ٢٢٢).

(٥) الشَّيْخُ، الفَقِيْهُ، العَالِمُ، الْمُسْنِدُ، أَبُو القَاسِمِ عَلِيُّ بنُ الحُسَيْنِ بنِ عَبْدِ اللهِ بنِ عُرَيْبَةَ الرَّبَعِيُّ، البَغْدَادِيُّ، الشَّافِعِيُّ، قَالَ شُجَاعٌ الذُّهْلِيُّ: كَانَ يَذْهَبُ إِلَى الاعْتِزَالِ. وَقَالَ السَّمْعَانِيّ: سَمِعْتُ أَبَا الْمُعَمَّر الأَنْصَارِيّ - إِنْ شَاءَ اللهُ - أَوْ غَيْرَهُ يَذْكُرُ أَنَّهُ رَجَعَ عَنِ الاعتزَال، وَأَشْهَدَ المُؤْتَمَنَ السَّاجِيّ وَغَيْرَهُ عَلَى نَفْسِهِ بِالرُّجُوْعِ عَنْ رَأْيِ الْمُعْتَزِلَة، وَاللهُ أَعْلَمُ. وقال ابن نُقْطَةَ: سماعه صَحِيح، وَكَانَ معتزليا دَاعِيَة. مَاتَ سَنَةَ (٥٠٢هـ). انظر: إكمال الإكمال (٤١١٣) سير أعلام النبلاء (١٩/ ١٩٤).

(٦) مُحَمَّدُ بْنُ عَبْدِ العَزِيزِ بْنِ عَبْدِ اللهِ، أَبُو يَاسِرٍ البَغْدَادِيُّ الخَيَّاطُ، قال الذهبي: كان رجلًا خيّرًا، تُوُفِّيَ سَنَةَ (٤٩٥هـ). تاريخ الإسلام (١٠/ ٧٧٢).

(٧) المَكِّيُّ، وَصَفَهُ الذهبي بالإمام، وقال في تاريخه: كان أَسْنَدَ من بقي بمكّة، وله كتاب "أخبار مكة" توفي سنة =

أَبِي مَسَرَّةَ[١]، ثنا أَبِي [٢]، ثنا هِشَامٌ [٣]، عَنِ ابْنِ جُرَيْجٍ، أَخْبَرَنِي زِيَادٌ [٤]، أَنَّ صَالِحًا مَوْلَى التَّوْأَمَةِ [٥] أَخْبَرَهُ، أَنَّهُ سَمِعَ ابْنَ عَبَّاسٍ، يُحَدِّثُ عَنِ النَّبِيِّ ﷺ: «**إِنَّ الرَّحِمَ شَجْنَةٌ** [٦] **آخِذَةٌ بِحُجْزَةِ** [٧] **الرَّحْمَنِ تَبَارَكَ وَتَعَالَى، يَصِلُ مَنْ وَصَلَهَا، وَيَقْطَعُ مَنْ قَطَعَهَا**» [٨].

= (٣٥٣هـ). تاريخ الإسلام (٨/ ٥٦) سير أعلام النبلاء (١٦/ ٤٤) الدليل المغني لشيوخ الدارقطني (٢٥٣).

(١) عَبْدُ اللهِ بْنُ أَحْمَدَ بْنِ زَكَرِيَّا بْنِ الحَارِثِ المَكِّيُّ، أَبُو يَحْيَى ابْنُ أَبِي مَسَرَّةَ، قال ابن أبي حاتم: كتبتُ عنه بمكة، ومحله الصدق. وقال مسلمة: ثقة مشهور. وذكره ابن حبان في الثقات، وقال الذهبي: الإِمَامُ، المُحَدِّثُ، المُسْنِدُ. قال الفاكهي: (أَوَّلُ مَنْ أَفْتَى النَّاسَ مِنْ أَهْلِ مَكَّةَ وَهُوَ ابْنُ أَرْبَعٍ وَعِشْرِينَ سَنَةً أَوْ نَحْوِهِ: أَبُو يَحْيَى ابْنُ أَبِي مَسَرَّةَ، وَهُوَ فَقِيهُ أَهْلِ مَكَّةَ إِلَى يَوْمِنَا هَذَا). وذكر ابن كثير أنَّ له مسنداً. تُوُفِّيَ بِمَكَّةَ، سَنَةَ (٢٧٩هـ). أخبار مكة لأبي عبد الله محمد الفاكهي (٢٠٤٥) الجرح والتعديل (٥/ ٦) الثقات لابن حبان (٨/ ٣٦٩) سير أعلام النبلاء (١٢/ ٦٣٢) طبقات الشافعيين لابن كثير (ص٢٥١) الثقات لابن قطلوبغا (٥/ ٤٦٨).

(٢) ذكره ابن منده، قال: "أَبُو عبد الله أَحْمد بن زَكَرِيَّا بن أبي مَسَرَّة. حدث عَن: هِشَام بن سُلَيْمَان. روى عَنهُ: ابْنه عبد الله". فتح الباب في الكنى والألقاب (٤٤٩٠).

(٣) هشام بن سُلَيْمان بن عكرمة بن خالد بن العاص القرشي المخزومي المكي، قال أبو حاتم: مضطرب الحديث، ومحله الصدق، ما أرى به بأسًا. وقال الذهبي: صدوق. وقال ابن حجر: مقبول، خت م ق. الجرح والتعديل (٩/ ٦٢) الكاشف (٥٩٦٦) التقريب (٧٢٩٦).

(٤) زِيَادُ بنُ سَعْدِ بْنِ عَبْدِ الرَّحْمَنِ، أَبُو عَبْدِ الرَّحْمَنِ الخُرَاسَانِيُّ، ثقة ثبت، قال ابْنُ عُيَيْنَةَ: كان أثبت أصحاب الزُّهْرِيِّ، ع. التقريب (٢٠٨٠).

(٥) صَالِحُ بْنُ نَبْهَانَ، أَبُو مُحَمَّدٍ المَدَنِيُّ. صدوق اختلط، قال ابن عدي: لا بأس برواية القدماء عنه كابن أبى ذئب وابن جُرَيْجٍ. التقريب (٢٨٩٢). وذكر ابن عدي انَّ سماع زياد بن سعد منه قبل الاختلاط. الكامل في الضعفاء (٥/ ٨٨).

(٦) الشَّجَنُ والشِّجْنةُ والشُّجْنةُ والشَّجْنةُ: الغُصْنُ المُشْتَبِكُ، أو عُرُوقُ الشَّجَرِ المُشْتَبِكَةُ. لسان العرب (١٣/ ٢٣٣) مادَّة: شجن.

(٧) قال ابن الأَثِير: قوله ﷺ: «إِنَّ الرَّحِم أَخذت بحُجْزَة الرَّحْمَنِ» أَي اعْتَصَمَت بِهِ والْتَجَأت إِلَيْهِ مُسْتَجِيرة، وَيَدُلُّ عَلَيْهِ قَوْلُهُ فِي الْحَدِيثِ: «هَذَا مَقام العائِذ بِكَ مِنَ القَطِيعة»، وَقِيلَ: مَعْنَاهُ أَنَّ اسْم "الرَّحِم" مُشْتَقٌّ مِنِ اسْم "الرَّحمنِ"، فَكَأَنَّهُ مُتَعَلِّق بِالِاسْمِ آخِذ بوسَطِه، كَمَا جَاءَ فِي الْحَدِيثِ الْآخَرِ: «الرَّحِم شُجْنَة مِنَ الرَّحْمَنِ». وَأَصْلُ الحُجْزَة: مَوْضِعُ شَدِّ الْإِزَارِ، ثُم قِيلَ لِلْإِزَارِ حُجْزَةٌ؛ للمُجاوَرة. النهاية في غريب الحديث (١/ ٣٤٤) مادَّة: حجز.

(٨) **صحيح، وهذا إسناد ضعيف**. أَبُو طَاهِرٍ السِّلَفِيُّ: مضى [٧٤٢]. وَأَبُو بَكْرٍ الطُّرَيْثِيثِيُّ: مضى [٨٤٣]. وابْنُ بِشْرَانَ: =

وهـو مـن حـديث نَوْفَـلِ بْـنِ مُسَـاحِقٍ [١]، عـن أم سَـلَمَةَ في الجـزء الثالـث مـن «السُّـنَّةِ» للطبراني [٢].

ومنه حديث: «**إِنِّي آخِذٌ بِحُجَزِكُمْ**» [٣].

وحديث: «**مَنْ تَأْخُذُهُ النَّارُ إِلَى حُجْزَتِهِ**» [٤].

الحُجْزَةُ: مَوْضِعُ شَدِّ السَّرَاوِيلِ.

شَـجْنَةٌ: يعنـي: قَرَابَـةٌ [٥] مُشْـتَبِكَةٌ كَاشْـتِبَاكِ العُـرُوقِ [٦]، وَمِنْـهُ قَـوْلُهُمْ: "وَالحَـدِيثُ ذُو شُجُونٍ"، أَيْ: يُمْسِكُ بَعْضُهُ بَعْضاً [٧]. / [٩١/ أ]

= مضى [٧٩٦]. وابن جُرَيْجٍ: هو عَبْدُ المُلِكِ، ثقة يدلس ويرسل، مضى [٧٤١].

الحديث أخرجه الفاكهي في "حديثه عَن ابْن أبي مَسَرَّةَ"، ومن طريقه أخرجه المصنِّفُ.

وأخرجه أحمد (٢٩٥٣) حَدَّثَنَا رَوْحٌ، حَدَّثَنَا ابْنُ جُرَيْجٍ، به. وصححه شعيب الأرنؤوط في تحقيقه للمسند.

وأخرجه البخاري (٥٩٨٨) من طريق عَبْدِ اللهَّ بْنِ دِينَارٍ، عَنْ أَبِي صَالِحٍ السَّمَّانِ، عَنْ أَبِي هُرَيْرَةَ ﷺ، عَنِ النَّبِيِّ ﷺ قَالَ: «إِنَّ الرَّحِمَ شَجْنَةٌ مِنَ الرَّحْمَنِ، فَقَالَ اللهُّ: مَنْ وَصَلَكَ وَصَلْتُهُ، وَمَنْ قَطَعَكَ قَطَعْتُهُ».

(١) نَوْفَلُ بْنُ مُسَاحِقِ بْنِ عَبْدِ اللهَّ الأَكْبَرِ بْنِ مَخْرَمَةَ القُرَشِيُّ العَامِرِيُّ، أَبُو سَعْدٍ المَدَنِيُّ، ثقة، د. التقريب (٧٢١٦).

(٢) وأخرجه ابن أبي شيبة (٢٥٩٠٤) وابن أبي عاصم في السنة (٥٣٧) والطبراني في الكبير (٢٣/ ٤٠٤) من طريق المُنْذِرِ بْنِ جَهْمٍ الْأَسْلَمِيِّ، عَنْ نَوْفَلِ بْنِ مُسَاحِقٍ، به. وضعفه الألباني، وانظر شواهده في المطالب العالية (٢٥٢٢).

(٣) صحيح البخاري (٦٤٨٣) صحيج مسلم (٢٢٨٤)-(١٧، ١٨) من حديث أبي هريرة ﷺ.

(٤) المسند (٢٠١٠٣) صحيح مسلم (٢٨٤٥)-(٣٢، ٣٣) من حديث سَمُرَةَ بْنِ جُنْدَبٍ ﷺ.

(٥) القَرَابَةُ: اسم لتلك الصِّلَةِ التي تَرْبُطُ الأقارب، وهي "الرَّحِمُ".

(٦) أي: عُرُوق الشَّجَرة.

(٧) النهاية في غريب الحديث (٢/ ٤٤٧) مادَّة: شجن.

باب قول الله تعالى:

﴿وَإِن تَعۡجَبۡ فَعَجَبٞ قَوۡلُهُمۡ﴾ [الرعد: ٥] وقوله: ﴿بَلۡ عَجِبۡتَ وَيَسۡخَرُونَ﴾ [الصافات: ١٢]

[٨٤٧] وفي الزبور: عَجَبٌ لمن قرَّت في الدنيا عينه، وأنا أسأله عن الفَتِيلِ (١) وَالنَّقِيرِ (٢) وَالقِطْمِيرِ (٣).

[٨٤٨] وفيه: تدري إلى من أضحكُ وأعجبُ وأشتاقُ وأشتهي لقاءَه وزيارتَه؟ رجل تهيأت له لقمة رطبة فذكر المتعففين الذين أطلقوا مسألة الناس عن أنفسهم ولزموا القنوع، فَآثَرَهُمْ بتلك اللقمة على نفسه.

[٨٤٩] أَخْبَرَنَا (٤) أَحْمَدُ بْنُ أَبِي طَالِبٍ، أنبأتنا زُهرة بنت محمد بن أحمد بن حاضر (٥)، أنا أبو الفتح بن البَطِّيِّ، أنا رِزْقُ الله بْنُ عَبْدِ الوَهَّابِ (٦)، أنا أبو الحسين ابن بِشْرَانَ، أنا محمد بن عمرو بن البَخْتَرِيِّ (٧)، ثنا محمد هو ابن عُبَيْدِ الله (٨)، ثنا يُونُسُ بْنُ مُحَمَّدٍ (٩)، ثنا حَمَّادُ بْنُ

---

(١) الفَتِيل: مَا يَكُونُ فِي شَقِّ النَّوَاة. النهاية في غريب الحديث (٣/ ٤٠٩) مادَّة: فتل.

(٢) النَّقِيرُ: نُقْرَةٌ فِي ظَهْرِ النَّوَاةِ مِنْهَا تَنْبُتُ النَّخْلَةُ. لسان العرب (٥/ ٢٢٨) مادَّة: نقر.

(٣) القِطْمِيرُ: القِشْرة الدَّقِيقَةُ الَّتِي عَلَى النَّوَاةِ بَيْنَ النَّوَاةِ وَالتَّمْرِ. لسان العرب (٥/ ١٠٨) مادَّة: قطمر.

(٤) بهذا الإسناد من أوله إلى ابن البَخْتَرِيِّ: ذكر ابن حجر سماعه لـ (الجُزْء الرَّابِع عشر من حَدِيث ابْن البخْترِي). المعجم المفهرس (ص٢٤١) تحت رقم (١٠٠٨).

(٥) زُهْرَةُ - بالضم - بنتُ مُحَمَّد بْن أَحْمَد بْن حاضر، أمُّ الحياء الأنبارية ثمّ البغدادية، قَالَ ابنُ النّجّار: كانت امرأةً صالحةً منقطعةً في رباطٍ. أجازت لأحمد بن أبي طالب ابن الشِّحْنَةِ، توفيت سنة (٦٣٣هـ). تاريخ الإسلام (١٤/ ١٠٥).

(٦) الشَّيْخُ الإِمَامُ، المُعَمَّر، الوَاعِظُ، رَئِيسُ الحَنَابِلَة، أَبُو مُحَمَّدٍ رِزْقُ الله ابْنُ الإِمَامِ أَبِي الفَرَجِ عَبْدِ الوَهَّابِ بنِ عَبْدِ العَزِيْزِ بنِ الحَارِثِ التَّمِيمِيُّ البَغْدَادِيُّ، تُوُفِّيَ سَنَةَ (٤٨٨هـ). سير أعلام النبلاء (١٨/ ٦٠٩).

(٧) مسندُ العِرَاق، الثِّقَة، المُحَدِّث، الإِمَامُ، أَبُو جَعْفَرٍ مُحَمَّدُ بنُ عَمْرِو بنِ البَخْتَرِيِّ بنِ مُدْرِك البَغْدَادِيُّ الرَّزَّاز، قَالَ الحَاكِمُ: كَانَ ثِقَةً مَأْمُوناً. قَالَ الخَطِيْبُ: كَانَ ثِقَةً ثَبْتاً. تُوُفِّيَ سَنَةَ (٣٣٩هـ). سير أعلام النبلاء (١٥/ ٣٨٥). وقد طبعت مجموعة من فوائده وأماليه بتحقيق: نبيل سعد الدين جرار، دار البشائر الإسلامية.

(٨) مُحَمَّدُ بْنُ عُبَيْد الله بنِ يَزِيْدَ البَغْدَادِيّ، أَبُو جَعْفَرٍ ابْنُ أَبِي دَاوُدَ الْمُنَادِي، خ. التقريب (٦١١٣).

(٩) يُونُسُ بنُ مُحَمَّدِ بنِ مُسْلِمٍ البَغْدَادِيُّ، أَبُو مُحَمَّدٍ الْمُؤَدِّبُ، ثقة ثبت، ع. التقريب (٧٩١٤).

سَلَمَةَ، عَنْ عَطَاءِ بْنِ السَّائِبِ، عن مُرَّةَ الهَمْدَانِيِّ (١)، عن ابن مسعود، أن رسول الله ﷺ قال: «عَجِبَ رَبُّنَا مِنْ رجل ثَارَ عَنْ وِطَائِهِ وَلِحَافِهِ، فيقول الله ﷻ لملائكته: انظروا إلى عبدي ثار من وطائه ولحافه من بين حبه وأهله إلى صلاته رغبة فيما عندي وشفقة مما عندي، ورجل غزا في سبيل الله فانهزم أصحابه فعلم ما عليه من الانهزام وما له في الرجوع فرجع حتى أهريق دمه، فيقول الله لملائكته: انظروا إلى عبدي رجع رغبة فيما عندي وشفقة مما عندي حتى أهريق دمه» (٢).

رواه أحمد وأبو داود (٣)، وهو عندنا في جُزْءِ (٤) الحَسَنِ بْنِ مُوْسَى الأَشْيَبِ (٥).

قال أبو نُعَيْمٍ الأصبهاني: "هذا حديث غريب، تفرد به عطاء، عن مُرَّةَ، وعنه حماد بن سلمة" (٦).

[٨٥٠] أَخْبَرَتْنِي زَيْنَبُ عَنِ (٧) ابْنِ خَلِيلٍ إِذْنًا، أنا وَيْرَج (٨)، أنا جَعْفَرٌ

---

(١) مُرَّةُ بنُ شَرَاحِيلَ الهَمْدَانِيُّ البَكِيلِيُّ، أَبُو إِسْمَاعِيلَ الكُوفِيُّ، وَهُوَ مُرَّةُ الطَّيِّبُ وَمُرَّةُ الخَيْرُ، ثقة، ع. التقريب (٦٥٦٢).

(٢) أَحْمَدُ بْنُ أَبِي طَالِبٍ: مضى [٧١٠]. وابن البَطِّيِّ: مضى [٧٧٤]. وابن بِشْرَان: مضى [٧٤٢]. وَحَمَّادُ بْنُ سَلَمَةَ: مضى [٧١١]. وعطاء بن السَّائِبِ: صدوق اختلط، سَمِعَ منه حَمَّادٌ قبل الاختلاط وبعده، مضى [٨١٢].
الحديث أخرجه أبو جعفر ابن البَخْتَرِيِّ في "الرابع عشر من حديثه"، ومن طريقه أخرجه المصنِّف. وانظر تخريج المصنِّف.

(٣) المسند (٣٩٤٩) سنن أبي داود (٢٥٣٦) وصححه الألباني في تحقيقه للسنن، وحسنه شعيب الأرنؤوط في تحقيقه للمسند، وخولف حماد في رفعه، وصحح الدارقطني وقفه، انظر تفصيله في المسند والسلسلة الصحيحة (٣٤٧٨).

(٤) جزء فيه أحاديث أَبِي عَلِيٍّ الحَسَنِ بْنِ مُوْسَى الأَشْيَبِ، رواية أبي علي بشر بن موسى بن صالح، رقم الحديث (٢). طُبِعَ في دار علوم الحديث، الفجيرة، الإمارات، ط الأولى، ١٤١٠هـ، تحقيق: خالد بن قاسم الردادي.

(٥) أَبُو عَلِيٍّ البَغْدَادِيُّ، القَاضِي، ثقة، ع. التقريب (١٢٨٨).

(٦) حلية الأولياء (٤/ ١٦٧).

(٧) بهذا الإسناد من ابن خليل إلى أبي الشيخ: ذكر ابن حجر سماعه لـ (كتاب الضَّحَايَا والعقيقة لأبي الشَّيْخ). المعجم المفهرس (٢١٤).

(٨) الشَّيْخُ، المُسْنِدُ، أَبُو الفَتْحِ نَاصِرُ بنُ مُحَمَّدِ بنِ أَبِي الفَتْحِ الأَصْبَهَانِيُّ، المُقرِئُ، القَطَّانُ، المَعْرُوفُ: بِالوَيْرَج. صَدُوقٌ وَمُكْثِرٌ. قاله الذهبي، وقال في تاريخه: شَيْخٌ كَثِيرُ السَّمَاعِ، عَالِي الإِسْنَادِ، ثِقَةٌ. توفي سنة (٥٩٣هـ). سير أعلام النبلاء =

الثَّقَفِيُّ (١)، أنا ابْنُ عَبْدِ الرَّحِيمِ (٢)، أنا أَبُو الشَّيْخِ، حَدَّثَنِي مُحَمَّدُ بْنُ أَبَانَ (٣)، ثنا الشَّاذَكُونِيُّ (٤)، ثنا ابْنُ أَبِي فُدَيْكٍ (٥)، عَنْ شِبْلِ بْنِ العَلَاءِ (٦)، عَنْ أَبِيهِ (٧)، عَنْ أَبِي هُرَيْرَةَ قَالَ: قَالَ رَسُولُ اللهِ: «عَجِبَ رَبُّكُمْ مِنْ ذَبْحِكُمُ الضَّأْنَ فِي يَوْمِ عِيدِكُمْ هَذَا» (٨).

= (٢١/ ٣٠٦) تاريخ الإسلام (١٢/ ١٠٠٩)

(١) المُوْلَى، الرَّئِيسُ، المُعَمَّرُ، جَعْفَرُ بنُ عَبْدِ الوَاحِدِ بنِ مُحَمَّدِ بنِ مَحْمُوْدِ بنِ أَحْمَدَ الثَّقَفِيُّ، أَبُو الفَضْلِ الأَصْبَهَانِيُّ، قَالَ السَّمْعَانِيُّ: كان شيخا صالحا، سديدا، معروفا، من بيت الحديث وأهله، عمر العمر الطويل حتى حدث بالكثير، وسمع منه. فذكر السمعاني عددا من مصنفات أبي الشيخ، منها: "كتاب الضحايا والعَقِيقة"، يرويها الثقفي، عن أبي طاهر ابن عبد الرحيم، عن أبي الشيخ. توفي الثقفي سنة (٥٢٣هـ). التحبير في المعجم الكبير (١/ ١٥٩، ترجمة٨٩) المنتخب من معجم شيوخ السمعاني (ص٥٤٥) سير أعلام النبلاء (١٩/ ٥٢٧).

(٢) الإِمَامُ، المُحَدِّثُ، الثِّقَةُ، بَقِيَّةُ المُسْنِدِينَ، أَبُو طَاهِرٍ مُحَمَّدُ بنُ أَحْمَدَ بنِ مُحَمَّدِ بنِ عَبْدِ الرَّحِيْمِ الأَصْبَهَانِيُّ، الكَاتِبُ. حَدَّثَ عَنْ: أَبِي الشَّيْخِ بِشَيْءٍ كَثِيْرٍ. قَالَ يَحْيَى بنُ مَنْدَه: ثِقَةٌ. وَقَالَ عَبْدُ الغَافِرِ النَّخْشَبِيُّ: لَمْ يُحَدِّثْ فِي وَقتِه أَوثَقُ مِنْهُ، وَأَكْثَرُ حَدِيْثاً، صَاحِبُ الأُصُوْلِ الصِّحَاحِ، مَاتَ سَنَةَ (٤٤٥هـ). سير أعلام النبلاء (١٧/ ٦٣٩).

(٣) مُحَمَّدُ بْنُ أَبَانَ بْنِ عَبْدِ اللهِ المَدِينِيُّ، أَبُو مُسْلِمٍ الْفَقِيهُ، وثقه أبو الشيخ وأبو نُعَيْم الأصبهاني والذهبي، تُوُفِّيَ سَنَةَ (٢٩٣هـ). طبقات المحدثين بأصبهان (٤/ ٥٤) أخبار أصبهان (٢/ ٢٠٤) تاريخ الإسلام (٦/ ١٠٠٢) إرشاد القاصي والداني إلى شيوخ الطبراني (٧٦٣).

(٤) العَالِمُ، الحَافِظُ، البَارِعُ، أَبُو أَيُّوْبَ سُلَيْمَانُ بنُ دَاوُدَ بنِ بِشْرٍ المِنْقَرِيُّ، البَصْرِيُّ، الشَّاذَكُونِيُّ، أَحَدُ الهَلْكَى، كذبه ابن معين وصالح جزرة، وَقَالَ النَّسَائِيُّ: لَيْسَ بِثِقَةٍ. توفي سنة (٢٣٤هـ). سير أعلام النبلاء (١٠/ ٦٧٩).

(٥) مُحَمَّدُ بْنُ إِسْمَاعِيلَ بْنِ مُسْلِمِ بْنِ أَبِي فُدَيْكٍ دِينَارٍ الدِّيلِيُّ المَدَنِيُّ، صدوق، ع. التقريب (٥٧٣٦).

(٦) شِبل بْنُ الْعَلَاءِ بْنِ عَبد الرَّحمَن بْنِ يَعقوب، الحُرَقِيُّ، أَبو المُفَضَّل المَدَنِيّ، قال ابن عدي: "روى أحاديث مناكير"، وقال أيضاً: "أحاديثه ليست محفوظة"، وذكره ابن حِبَّان في "الثقات" وقال: "روى عنه ابن أبي فُدَيْكٍ نسخة مستقيمة، وقال في المشاهير: مستقيم الحديث جدا. وأخرج له ابن حبان في صحيحه وقال: مُسْتَقِيمُ الْأَمْرِ فِي الْحَدِيثِ. وقال الدارقطني: ليس بالقوي ويُخَرَّج حديثه. الثقات (٦/ ٤٥٢) مشاهير علماء الأمصار (١٠٧٤) صحيح ابن حبان (٨٨٦) سؤالات البرقاني (٢٢٣) التذييل على كتب الجرح والتعديل (٣٦٧).

(٧) العَلَاءُ بنُ عَبْدِ الرَّحْمَنِ بنِ يَعْقُوبَ الحُرَقِيُّ، أَبُو شِبْلٍ المَدَنِيُّ، صدوق ربما وهم. التقريب (٥٢٤٧).

(٨) زينب: هي ابنة الكَمَالِ أحمد، مضت [٧٦٠]. وابن خَلِيلٍ: هو يوسف، مضى [٧٣٨].

الحديث أخرجه أبو الشيخ في "كتاب الضَّحَايَا والعقيقة"، ومن طريقه أخرجه المصنِّف.

كذا أخرجه المصنِّف، فقصر في الإسناد،،،

=

رَوَاهُ بَقِيُّ بْنُ مَخْلَدٍ الأَنْدَلُسِيُّ: عَنِ الحِزَامِيِّ [(١)]، عَنِ ابْنِ أَبِي فُدَيْكٍ.

[٨٥١] أَخْبَرَنَا سُلَيْمَانُ ابْنُ قُدَامَةَ إِجَازَةً، أَنْبَأَنَا ابْنُ المُقَيَّرِ، أَنْبَأَنَا أَبُو الفَضْلِ ابْنُ نَاصِرٍ [(٢)]، أَنْبَأَنَا [(٣)] ابْنُ هَزَارْمَرْدَ [(٤)]، أنا عُبَيْدُ الله ابْنُ حَبَابَةَ، ثنا البَغَوِيُّ، ثنا أَحْمَدُ هُوَ ابْنُ إِبْرَاهِيمَ العَبْدِيُّ، ثنا أَبُو دَاوُدَ، ثنا شُعْبَةُ، عَنْ مُحَمَّدِ بْنِ زِيَادٍ [(٥)]، سَمِعَ أَبَا هُرَيْرَةَ، عَنِ النَّبِيِّ ﷺ قَالَ: «عَجِبَ رَبُّنَا تَبَارَكَ وَتَعَالَى مِنْ رِجَالٍ يُقَادُونَ فِي السَّلَاسِلِ، حَتَّى يَدْخُلُونَ [(٦)] الجَنَّةَ» [(٧)].

= وأخرجه أبو نُعَيم في أخبار أصبهان (٢/ ٢٠٤) من طريق مُحَمَّدِ بْنِ أَبَانَ المَدِينِيِّ. وأخرجه البيهقي في شعب الإيمان (٦٩٥٤) من طريق أَبِي عَبْدِ الله مُحَمَّدِ بْنِ الصَّبَّاحِ، كلاهما: عن الشَّاذَكُونِيِّ، ثنا ابْنُ أَبِي فُدَيْكٍ، عَنْ شِبْلِ بْنِ الْعَلَاءِ، عَنْ أَبِيهِ، عَنْ جَدِّهِ، عَنْ أَبِي هُرَيْرَةَ، به. وقال الألباني: موضوع، آفته الشَّاذَكُونِيُّ. السلسلة الضعيفة (٢٢٦١).

(١) إِبْرَاهِيمُ بنُ المُنْذِرِ بنِ عَبْدِ الله بنِ المُنْذِرِ القُرَشِيُّ الأَسَدِيُّ الحِزَامِيُّ، أَبُو إِسْحَاقَ المَدَنِيُّ، صدوق، تكلم فيه أحمد لأجل القرآن. التقريب (٢٥٣).

(٢) الإِمَامُ، المُحَدِّثُ، الحَافِظُ، مُفِيدُ العِرَاقِ، أَبُو الفَضْلِ مُحَمَّدُ بنُ نَاصِرِ بنِ مُحَمَّدِ بنِ عَلِيِّ بنِ عُمَرَ السَّلَامِيُّ، البَغْدَادِيُّ، قرأ مَا لا يُوصَف كَثْرَةً، وَحصَّل الأُصُول، وَجَمَعَ وَأَلَّف، وَبعد صِيتُهُ، وَكَانَ فَصِيحاً، بارعاً فِي اللُّغَة، أجاز له أَبُو الحُسَيْنِ ابْنُ النَّقُّورِ وغيره. قال ابن الجَوْزِيِّ: (كَانَ شَيْخُنَا ثِقَةً حَافِظاً ضَابطاً، مِنْ أَهْلِ السُّنَّة). كان أوّل أمره أشعريًّا، ثم انتقل إلى معتقد أهل السنة والجماعة، ذلك أنه دعا الله ﷻ أن يهديه إلى أحب المذاهب إليه، فرأى ذات ليلة النبيَّ ﷺ في منامه يأمره بلزوم مذهب الإمام أحمد في الاعتقاد، ففَعَلَ، ومات عام (٥٥٠هـ) وهو على السُّنَّةِ رحمه الله. سير أعلام النبلاء (٢٠/ ٢٦٥).

(٣) بهذا الإسناد من هَزَارْمَرْدَ إلى أبي القاسم البَغَوِيِّ: ذكر ابن حجر أحد سماعَيْهِ لـ (الجَعْدِيَّاتِ)، ويسمى أيضا: "مسند علي بن الجَعْدِ". المعجم المفهرس (١٠٦٩).

(٤) الإِمَامُ، الثِّقَةُ، الخَطِيبُ، خَطِيبُ صَرِيفِينَ، أَبُو مُحَمَّدٍ عَبْدُ الله بنُ مُحَمَّدِ بنِ عَبْدِ الله بنِ عُمَرَ بنِ أَحْمَدَ بنِ مُجِيبِ بنِ المُجَمِّعِ بنِ بَحْرِ بنِ مَعْبَدِ بنِ هَزَارْمَرْدَ الصَّرِيفِينِيُّ، قَالَ الخَطِيبُ: كَانَ صَدُوقاً. وَقَالَ أَبُو الفَضْلِ ابْنُ خَيْرُونَ: هُوَ ثِقَةٌ، لَهُ أُصُولٌ جِيَادٌ. تُوُفِّيَ سَنَةَ (٤٦٩هـ). سير أعلام النبلاء (١٨/ ٣٣٠).

(٥) مُحَمَّدُ بنُ زِيَادٍ القُرَشِيُّ الجُمَحِيُّ مَوْلَاهُمْ، أَبُو الحَارِثِ المَدَنِيُّ، ثقة ثبت ربما أرسل، ع. التقريب (٥٨٨٨).

(٦) كذا، والجادَّة: "يَدْخُلُوا".

(٧) **إسناده صحيح**. سُلَيْمَانُ ابْنُ قُدَامَةَ: هو سُلَيْمَانُ بْنُ حَمْزَةَ ابْنِ قُدَامَةَ المَقْدِسِيُّ. وابْنُ المُقَيَّرِ: هو علي، سبقا [٧٤١]. وابن حَبَابَةَ: مضى: [٧٦٧هـ]. وَأَحْمَدُ بنُ إِبْرَاهِيمَ العَبْدِيُّ: هو أَبُو عَبْدِ الله الدَّوْرَقِيُّ، ثقة حافظ، مضى [٧٧٧]. وأَبُو دَاوُدَ: هو الطَّيَالِسِيُّ.

الحديث أخرجه البغوي في زياداته على مسند ابن الجَعْدِ (١١٤٠) ومن طريقه أخرجه المصنِّف. وانظر تخريج المصنِّف.

رواه البخاري (١) عن ابن بَشَّارٍ، عن غُنْدَرٍ، عن شعبة.

ورواه بَقِيُّ بْنُ مَخْلَدٍ عن أبي بكر (٢)، عَنْ شَبَابَةَ بْنِ سَوَّارٍ (٣)، عن شعبة.

ورواه أيضاً عَنْ أَبِي كُرَيْبٍ (٤)، عن زَيْدِ بْنِ الحُبَابِ العُكْلِيِّ (٥)، عن حُسَيْنِ بْنِ وَاقِدٍ (٦)، عن محمد بن زياد، وقال: "عجبت لأقوام من أمتي".

وهو عندنا في "جزء الْغِطْرِيفِ" (٧) لِلرَّبِيعِ بْنِ مُسْلِمٍ (٨)، عن محمد بن زياد: "عَجِبَ رَبُّنَا".

[٨٥٢] أَخْبَرَنَا (٩) أَبُو نَصْرٍ ابْنُ الشِّيرَازِيِّ (١٠)، أَنْبَأَنَا عُمَرُ بْنُ مُحَمَّدٍ السُّهْرَوَرْدِيُّ (١١)، أبنا أَبُو زُرْعَةَ، أبنا عَبْدُوسُ بْنُ عَبْدِ الله (١)، أنا محمد بن أحمد الطُّوسِيُّ (٢)،

---

(١) صحيح البخاري (٣٠١٠). ابن بَشَّارٍ: هو محمد، بُنْدَارٌ. وغُنْدَرٌ: هو محمد بن جعفر.

(٢) هو ابن أبي شَيْبَةَ، صاحب "المصنَّف".

(٣) أَبُو عَمْرٍو الفَزَارِيُّ مَوْلاَهُمْ، المَدَائِنِيُّ، ثقة حافظ رُمِيَ بالإرجاء، ع. مضى [٨١٦].

(٤) مُحَمَّدُ بنُ العَلاَءِ بنِ كُرَيْبٍ الهَمْدَانِيُّ، أَبُو كُرَيْبٍ الكُوفِيُّ، ثقة حافظ، ع. التقريب (٦٢٠٤).

(٥) زَيْدُ بْنُ الحُبَابِ بْنِ الرَّيَّانِ، وَقِيلَ: ابْنُ رُومَانَ التَّمِيمِيُّ، أَبُو الحُسَيْنِ العُكْلِيُّ الكُوفِيُّ، صدوق يخطئ في حديث الثوري. التقريب (٢١٢٤).

(٦) الحُسَيْنُ بْنُ وَاقِدٍ المَرْوَزِيُّ، أَبُو عَبْدِ الله القُرَشِيُّ، ثقة له أوهام. التقريب (١٣٥٨).

(٧) جزء ابْنِ الْغِطْرِيفِ (٥٨). دار البشائر الإسلامية.

وهو الإِمَامُ، الحَافِظُ، المُجَوِّدُ، الرَّحَّالُ، مُسْنِدُ وَقْتِهِ، أَبُو أَحْمَدَ مُحَمَّدُ بنُ أَحْمَدَ بنِ حُسَيْنِ بنِ القَاسِمِ بنِ السَّرِيِّ بنِ الغِطْرِيفِ بنِ الجَهْمِ العَبْدِيُّ، الغِطْرِيفِيُّ الجُرْجَانِيُّ، الرِّبَاطِيُّ، الغَازِي، كَانَ مَعَ عِلمِهِ وَحفظِهِ صَوَّاماً قَوَّاماً متعَبِّداً، صَنَّفَ (الصَّحِيْحَ عَلَى المَسَانِيْدِ)، وَعُمِّرَ دَهْراً، وثقه حمزة السهمي والخليلي، تُوُفِّيَ سَنَةَ (٣٧٧هـ). سير أعلام النبلاء (١٦/ ٣٥٤) الثقات لابن قطلوبغا (٨/ ١٤٢).

(٨) الرَّبِيعُ بنُ مُسْلِمٍ القُرَشِيُّ الجُمَحِيُّ، أَبُو بَكْرٍ البَصْرِيُّ، ثقة. التقريب (١٩٠١).

(٩) بهذا الإسناد من أوله إلى الأَصَمِّ: ذكر ابن حجر سماعه لـ (الْجُزْء الثاني والثَّالِث من فَوَائِد الْأَصَم). المعجم المفهرس (٩٨١).

(١٠) مُحَمَّد بن مُحَمَّد بن هبة الله بن مُحَمَّد بن هبة الله بن مُحَمَّد بن يحيى بن بنْدَار بن مميل الْفَارِسِي الأَصْل ابْن الشِّيرَازِيّ أَبُو نصر ابْن الْعِمَاد بن أبي نصر الدِّمَشْقِي ثمَّ الْمزي، تفرد بأجزاء وعوالي، انتقى عَلَيْهِ البرزالي والذهبي والواني والعلائي وَكَانَ إِلَيْهِ الْمُنْتَهى فِي تذهيب الْمَصَاحِف، وَفِي آخر عمره تغير، مَاتَ سنة (٧٢٣هـ) وَهُوَ خَاتِمَة المسندين بِدِمَشْق. الدرر الكامنة (١٩٦٠) وانظر: تذكرة الحفاظ للذهبي (٤/ ١٩١) ذيل التقييد (٥٠١).

(١١) الشَّيْخُ، الإِمَامُ، العَالِمُ، القُدْوَةُ، الزَّاهِدُ، العَارِفُ، المُحَدِّثُ، شَيْخُ الإِسْلاَمِ، أَوْحَدُ الصُّوفِيَّة، شِهَابُ الدِّيْنِ، أَبُو =

(٢)، نا محمد بن يعقوب الأَصَمُّ (٣)، أنا العباس هو ابن الوليد بن مَزْيَدٍ، حدثني أبي (٤)، حدثني عَبْدُ الله بْنُ شَوْذَبٍ (٥)، حدثني محمد بن زياد، سمعت أبا هريرة يقول: "عَجِبَ رَبُّنَا مِنْ أَقْوَامٍ يُقَادُونَ إِلَى الجَنَّةِ فِي السَّلاسِلِ" (٦).

= حَفْصٍ، وَأَبُو عَبْدِ الله عُمَرُ بنُ مُحَمَّدِ بنِ عَبْدِ الله بنِ مُحَمَّدِ بنِ عَبْدِ الله بن سَعْدِ بنِ حُسَيْنِ بنِ القَاسِمِ القُرَشِيُّ، التَّيْمِيُّ، البَكْرِيُّ، السُّهْرَوَرْدِيُّ، الصُّوفِيُّ، ثُمَّ البَغْدَادِيُّ. قَالَ ابْنُ الدُّبَيْثِيِّ: قَدِمَ بَغْدَادَ، وَكَانَ لَهُ فِي الطَّرِيقَةِ قَدَمٌ ثَابِتٌ وَلِسَانٌ نَاطِقٌ، وَوَلِيَ عِدَّةَ رُبُطٍ لِلصُّوفِيَّةِ. وَقَالَ ابْنُ النَّجَّارِ: قَرَأْت عَلَيْهِ كَثِيْراً، وَصَحِبتُه مُدَّة، وَكَانَ صَدُوقاً نَبِيلاً، صَنَّفَ فِي التَّصَوُّفِ كِتَاباً، شَرحَ فِيهِ أَحْوَال القَوْمِ، وَحَدَّثَ بِهِ مِرَاراً - يَعْنِي (عوارف المعَارِف). - وَأَملَى فِي آخِرِ عُمُرِهِ كِتَاباً فِي الرَّدِّ عَلَى الفَلاَسِفَةِ. قال الذهبي: أَلْبَسَنِي خِرَقَ التَّصَوُّفِ شَيْخُنَا المُحَدِّثُ الزَّاهِدُ ضِيَاءُ الدِّيْنِ عِيْسَى بنُ يَحْيَى الأَنْصَارِيُّ بِالقَاهِرَةِ، وَقَالَ: أَلْبَسَنِيهَا الشَّيْخُ شِهَابُ الدِّينِ السُّهْرَوَرْدِيُّ بِمَكَّةَ، عَنْ عَمِّهِ أَبِي النَّجِيبِ. توفي السُّهْرَوَرْدِيُّ سنة (٦٣٢هـ). سير أعلام النبلاء (٢٢/ ٣٧٣).

(١) الإِمَامُ الجَلِيْلُ المُتْقِنُ، شَيْخُ هَمَذَانَ، أَبُو الفَتْحِ عَبْدُوسُ بنُ عَبْدِ الله بنِ مُحَمَّدِ بنِ عَبْدُوسٍ الرُّوْذْبَارِيُّ، الفَارِسِيُّ، ثُمَّ الهَمَذَانِيُّ، أَكْبَرُ أَهْلِ هَمَذَانَ، وَأَعْلاَهُم إِسْنَاداً، قَالَ شِيْرَوَيْه: سَمِعْتُ مِنْهُ، وَكَانَ صَدُوقاً مُتْقِناً فَاضِلاً، كُفَّ بَصَرُه وَأَصَمَّ فِي آخِرِ عُمُرِهِ، وَسَمَاعُ القُدَمَاءِ مِنْهُ أَصَحُّ، وَمَاتَ سَنَةَ (٤٩٠هـ)، فَغَسَّلْتُه. قاله الذهبي. سير أعلام النبلاء (١٩/ ٩٨).

(٢) محمد بن أحمد بن محمد بن حَمْدَوَيْهِ، أبو بكر الطُّوسِيُّ، المعروف بالمُطَّوِّعِيِّ، قال الخطيب: كان صدوقا، وأحسبه مات بعد سنة خمس وأربعمئة بيسير. ونقل الذهبي عن شِيرَوَيْه أنه قال: كان صدوقا. تاريخ بغداد (٢/ ٢١١) تاريخ الإسلام (٩/ ١٧٠).

(٣) الإِمَامُ، المُحَدِّثُ، مُسْنِدُ العَصْرِ، رِحلَة الوَقْتِ، أَبُو العَبَّاسِ مُحَمَّدُ بْنُ يَعْقُوبَ بْنِ يُوسُفَ بْنِ مَعْقِلِ بْنِ سِنَانِ بْنِ عَبْدِ الله الأُمَوِيُّ مَوْلاَهُمُ، السِّنَانِيُّ، المَعْقِلِيُّ، النَّيْسَابُورِيُّ، الأَصَمُّ، طَالَ عُمُرُهُ وَبَعُد صيتُه، وَتزَاحَمَ عَلَيْهِ الطَّلَبَة، وَجميع مَا حَدَّثَ بِهِ إِنَّمَا رَوَاهُ مِنْ لَفْظه، فَإِنَّ الصَّمَمَ لحِقَه وَهُوَ شَابٌّ لَهُ بِضع وَعِشْرُوْنَ سَنَةً، بَعْد رُجُوعه مِنَ الرِّحْلَة، ثُمَّ تَزَايد بِهِ، وَاسْتحكَم بِحَيْثُ إِنَّهُ لاَ يسمع نهيقَ الحِمَار. قال الحاكم: لَمْ يَخْتلفْ أَحدٌ فِي صِدْقه وَصحَّة سَمَاعَاته، وَكَانَ يَرْجِع إِلَى حُسْن مَذْهب وَتديُّن. توفي سنة (٣٤٦هـ). تاريخ دمشق (٥٦/ ٢٨٧) سير أعلام النبلاء (١٥/ ٤٥٢).

(٤) الوَلِيْدُ بنُ مَزْيَدٍ العُذْرِيُّ، أَبُو العَبَّاسِ البَيْرُوْتِيُّ، ثقة ثبت، قال النسائي: كان لا يخطئ ولا يدلس. التقريب (٧٤٥٤).

(٥) عَبْدُ الله بنُ شَوْذَبٍ الخُرَسَانِيُّ، أَبُو عَبْدِ الرَّحْمَنِ البَلْخِيُّ، صدوق عابد. التقريب (٣٣٨٧).

(٦) أَبُو زُرْعَةَ: هو طَاهِرُ بْنُ مُحَمَّدٍ المَقْدِسِيُّ، مضى [٨٤٢]. والعباس بن الوليد: صدوق، مضى [٨١٨].

الحديث أخرجه أبو العباس الأَصَمُّ في الثاني والثَّالِث من حديثه (٣٠٨) - مطبوع ضمن "مجموع فيه مصنفات أبي العباس الأصم وإسماعيل الصفار" -، ومن طريقه أخرجه المصنِّف.

باب

[٨٥٣] أَخْبَرَنَا أَحْمَدُ بْنُ أَبِي طَالِبٍ، أنبأنا (١) مُحَمَّدُ بْنُ سَعِيدِ بْنِ الْمُوَفَّقِ بْنِ عَلِيٍّ الخَازِنُ (٢)، أبنتا شُهْدَةُ بنت أحمد، أبنا الحسين بن أحمد بن محمد بن طلحة النِّعَالِيُّ (٣)، أبنا أبو الحسين علي بن محمد بن عبد الله بن بِشْرَانَ، أبنا أبو جعفر محمد بن عمرو بن البَخْتَرِيِّ الرَّزَّازُ، ثنا مُحَمَّدُ بْنُ عَبْدِ الْمَلِكِ الدَّقِيقِيُّ أَبُو جَعْفَرٍ (٤)، ثنا أبو علي الحَنَفِيُّ (٥)، ثنا فَرْقَدُ بْنُ الحَجَّاجِ (٦) قال: سمعت عُقْبَةَ بْنَ أَبِي حَسْنَاءَ (٧) قال: سمعت أبا هريرة يقول: قال رسول الله ﷺ: «**إن الله إذا**

---

(١) بهذا الإسناد من ابن الخازن إلى ابن البختري: ذكر ابن حجر سماعه بـ (فَوَائِد أَبِي جَعْفَر ابْن البَخْتَرِي، الجُزْء الخَامِس مِنْهَا). المعجم المفهرس (ص٢٤١) تحت رقم (١٠٠٨).

(٢) الشَّيْخُ الجَلِيلُ، الصَّالِحُ، المُسْنِدُ، أَبُو بَكْرٍ مُحَمَّدُ بنُ سَعِيْدِ ابنِ أَبِي البَقَاءِ المُوَفَّق بنِ عَلِيِّ ابْنِ الخَازِنِ النَّيْسَابُورِيُّ، ثُمَّ البَغْدَادِيُّ، الصُّوفِيُّ، كَانَ شَيْخاً صَيِّناً، مُتَدَيِّناً، مُسَمَّتاً، مِنْ جِلَّةِ الصُّوفِيَّةِ، تُوُفِّيَ سَنَةَ (٦٤٣هـ). سير أعلام النبلاء (٢٣/ ١٢٤).

(٣) الحُسَين بْن أحمد بْن مُحَمَّد بْن طلحة، أبو عَبْد اللَّه النِّعَالِيّ، شيخ مُعَمَّرٌ من كبار المُسْنِدِينَ ببغداد، قَالَ السّمعانيّ: "كَانَ صالحًا، إلّا أَنَّهُ ما كَانَ يعرف شيئاً، وكان حَمَّامِيًّا". ولهذا كان يقال لَهُ الحافظ، لأنّه كَانَ قعّادًا لِحِفْظ ثياب النّاس في الحمّام. قَالَ شجاع الذُّهْليّ: صحيح السّماع، خالٍ من العِلْم والفَهْم. سَمِعْتُ منه. وقال عامر العَبْدَريّ: عامّيّ أُمّيّ رافضيّ، لا يحلّ أن يحمل عنه حرف، كَانَ أُمِّيًّا، لا يدري ما يُقرأ عَلَيْهِ، لم يكن أهلًا أنّ يؤُخذ عَنْهُ. ونَسَبَ ابن حجر إلى العبدري أنه قال: سماعه صحيح. قال ابن قُطْلُوبَغَا: وهذا لا يضر في مثله، فإنه إنما يؤخذ عنه أجزاء معروفة مضبوطة يوجد سماعه عليها بخط من يوثق به كما أفاده أبو الغنائم بن أبي عثمان. انظر: تاريخ الإسلام (١٠/ ٧٣٧) لسان الميزان (٣/ ١٤١) الثقات لابن قطلوبغا (٣/ ٤٠٦).

(٤) مُحَمَّدُ بنُ عَبْدِ المَلِكِ بنِ مَرْوَانَ بنِ الحَكَمِ الوَاسِطِيُّ، أَبُو جَعْفَرٍ الدَّقِيقِيُّ، صدوق، د ق. التقريب (٦١٠١).

(٥) عُبَيْدُ الله بنُ عَبْدِ المَجِيدِ الحَنَفِيُّ، أَبُو عَلِيٍّ البَصْرِيُّ، صدوق، لم يثبت أن يحيى بن معين ضعفه، ع. التقريب (٤٣١٧).

(٦) فَرْقَدُ بْنُ الحَجَّاجِ القُرَشِيُّ، أَبُو نَصْرٍ البَصْرِيُّ، سكت عنه البخاري، وقال أبو حاتم: شيخ. وذكره ابن حبان في الثقات وقال: يُخطِئ. وقال الذهبي في الميزان – في ترجمة شيخه عقبة -: (وأما فَرْقَد: حدث عنه ثلاث ثقات، وما علمت فيه قدحا). وقال في تاريخه: ما أعلم به بأسا. وأخرج الذهبي في الميزان بعض الأحاديث من طريق شُهْدَة بهذا الإسناد، ثم قال: (وهذه نسخه حسنة وقعت لي، وغالب أحاديثها محفوظة).

التاريخ الكبير (٧/ ١٣١) الجرح والتعديل (٧/ ٨٢) الثقات لابن حبان (٧/ ٣٢٢) تاريخ الإسلام (٤/ ١٨٣) ميزان الاعتدال (٣/ ٨٤) لسان الميزان (٥/ ٤٥٣) (٦/ ٣٢٨) الثقات لابن قطلوبغا (٧/ ٥٠٣).

(٧) عُقْبَةُ بْنُ أَبِي الحَسْنَاءِ اليَمَامِيُّ، سكت عنه البخاري، وقال أبو حاتم: شيخ. ونقل الذهبي في الميزان عن ابن المديني =

جمع الأولين والآخرين يوم القيامة، جاء الرب تعالى إلى المؤمنين فوقف عليهم على كَوم - فقالوا لعقبة: ما الكوم؟ قال: المكان المرتفع - **فيقول: هل تعرفون ربكم؟ قالوا: إن عرفنا نفسه عرفناه، ثم يقول لهم الثانية: هل تعرفون ربكم؟ قالوا: إن عرفنا نفسه عرفناه** -ثلاثاً- **قال: فيتجلى لهم ضاحكاً في وجوههم فيخروا له سجداً»** (١).

[٨٥٤] وبه إلى ابن البَخْتَرِيِّ: ثنا محمد، نا عُثْمَانُ بْنُ مُخَلَّدٍ (٢) - قال أبو جعفر: سمعته يحدث به عنه غَيْرَ مَرَّةٍ - قال: ثنا وكيع، ثنا مُوسَى بْنُ عُبَيْدَةَ قال: سمعت مُحَمَّدَ بْنَ كَعْبٍ القُرَظِيَّ قال: إذا سمع الناس القرآن مِنْ فِيِّ الرحمن فكأنهم لم يسمعوه قبل ذلك (٣).

[٨٥٥] وفي الزبور: والعجب كل العجب أني تفلت (٤) من فِيِّ - ومني لا من أحد

= وأبي حاتم أيضا أنهما قالا: مجهول. وقال الذهبي في تاريخه: فِيهِ جَهَالَةٌ. وذكره ابن حبان في الثقات.
التاريخ الكبير (٦/ ٤٣٢) الجرح والتعديل (٦/ ٣٠٩ - ٣١٠) الثقات لابن حبان (٥/ ٢٢٥) تاريخ الإسلام (٤/ ٤٦٠) ميزان الاعتدال (٣/ ٨٤) لسان الميزان (٥/ ٤٥٣) الثقات لابن قطلوبغا (٧/ ١٥٦).

(١) **إسناده ضعيف**. أَحْمَدُ بْنُ أَبِي طَالِبٍ: مضى [٧١٠]. وَشُهْدَةُ: مضت [٧٤١]. وأَبُو الحُسَيْنِ ابْنُ بِشْرَانَ: مضى [٧٤٢]. وابن البَخْتَرِيِّ: مضى [٨٤٩].
الحديث أخرجه أبو جعفر ابن البَخْتَرِيِّ في الخامس من فوائده، ومن طريقه أخرجه المصنِّف. وهو في الفردوس للديلمي (٥٩٧).

(٢) عُثْمَانُ بْنُ مُخَلَّدٍ التَّمَّارُ الوَاسِطِيُّ، ذكره ابن حبان في الثقات، وقال الدارقطني: لا بأس به. الثقات لابن حبان (٨/ ٤٥٣) علل الدارقطني (٣٦٠٤).

(٣) **إسناده مقطوع ضعيف**. محمد شيخ ابن البَخْتَرِيِّ: هو ابن عبد الملك الدَّقِيقِيُّ، صدوق، مضى في الحديث السابق. ووكيع: هو ابن الجراح. وَمُوسَى بْنُ عُبَيْدَةَ: ضعيف. ومحمد بن كعب: ثقة، سبقا [٧٦٣].
وأخرجه عبد الله في السنة (١٢٣) من طريق وكيع، به.
وفي الباب عن عبد الله بن بُرَيْدَةَ موقوفا، أخرجه أبو نُعَيْمٍ في صفة الجنة (٢٧٠) وضعفه الألباني. ضعيف الجامع (١٨٣٤).
وعن أنس مرفوعا، وضعفه الألباني في ضعيف الجامع (٤١٥٨).
وعن أبي هريرة مرفوعا، أخرجه أبو الفضل الرازي في فضائل القرآن وتلاوته (ص١٦٢، ح١٣٤) وضعفه الألباني في السلسلة الضعيفة (١٢٤٨) (٣٢٨٢).

(٤) كذا، وقد أعجمها المصنِّف.

غيري - في قلوب الأنبياء فصحت.

[٨٥٦] وفيه: سيأتي على الناس زمان يَحضر فيه كتاب أشد استقامة من الشعرة، وأقوم من القِدْحِ [(١)]، إذا دخل فيه ما لا يُشَاكله عُرف فمُيز منه، تَكَلَّمْتُ به بلساني وأوحيته من نفسي إلى إسرافيل، وأوحاه إسرافيل إلى جبريل، ثم استكملت الكتب كلها التي أنزلتها على أنبيائي إلى سماء الدنيا في شهر صيام الموحدين، أنزله جبريل على نَبِيِّي بلسانه أمراً مني.

[٨٥٧] وعندنا في الثاني من حديث أَبِي عَلِيٍّ ابْنِ الصَّوَّافِ: لِعِصْمَةِ بْنِ مُحَمَّدٍ [(٢)]، عن موسى بن عُقْبَةَ، عن صَالِحٍ مَوْلَى التَّوْأَمَةِ، عن أبي هريرة رفعه في حديث فيه: «**فَيَتَكَلَّمُ ﷻ بِلِسَانٍ طَلِقٌ ذَلِقٌ** [(٣)]...» [(٤)] الحديث. / [٩١/ ب]

[٨٥٨] وبه [(٥)] إلى ابن البَخْتَرِيِّ: ثنا محمد هو الدَّقِيقِيُّ، ثنا يَزِيدُ بْنُ هَارُونَ [(٦)]، أبنا إِسْمَاعِيلُ بْنُ أَبِي خَالِدٍ [(٧)]، عَنْ إِسْحَاقَ بْنِ رَاشِدٍ [(٨)]، عن امرأة من الأنصار - يقال لها: أسماء بنت يزيد - قالت: لما توفي سعد صاح أمه، فقال لها رسول الله ﷺ: «**أَلَا يَرْقَأُ** [(٩)] **دَمْعُكِ،**

(١) القِدْحُ، بِالْكَسْرِ: السَّهْمُ قَبْلَ أَنْ يُرَاشَ ويُنْصَلَ. تاج العروس (٧/ ٣٨) مادَّةُ: قدح.

(٢) عِصْمَةُ بْنُ مُحَمَّدِ بْنِ فَضَالَةَ بْنِ عُبَيْدٍ الأَنْصَارِيُّ المَدَنِيُّ، قال ابن معين: كذاب، يضع الحديث. وقال مرة: هو إمام مسجد الأنصار ببغداد، كان كذابا، من أكذب الناس. وقال أبو حاتم: ليس بقوي. وقال العُقَيْلِيُّ: حدث بالبواطيل عن الثقات. وقال الدارقطني وغيره: متروك. وقال ابن عدي: كل حديثه غير محفوظ، وهو منكر الحديث. الكامل في الضعفاء (٧/ ٨٧) تاريخ بغداد (١٤/ ٢٢٤) ميزان الاعتدال (٣/ ٦٨).

(٣) أَيْ فَصِيح بَلِيغ. النهاية في غريب الحديث والأثر (٢/ ١٦٥) مادَّة: ذلق.

(٤) **إسناده موضوع**. ابن الصَّوَّافِ: مضى [٧٧٤]. وَمُوسَى بنُ عُقْبَةَ: هو ابنِ أَبِي عَيَّاشٍ القُرَشِيُّ، ثقة فقيه، إمام في المغازي، مضى [٧٧٨]. وصَالِحٌ مَوْلَى التَّوْأَمَةِ: صدوق اختلط، مضى [٨٤٦].

(٥) أي: بالإسناد الذي مضى برقم [٨٥٣].

(٦) يَزِيدُ بنُ هَارُوْنَ بنِ زَاذِي السُّلَمِيُّ، مَوْلاَهُمْ، أَبُو خَالِدٍ الوَاسِطِيُّ، ثقة متقن عابد، ع. التقريب (٧٧٨٩).

(٧) إِسْمَاعِيلُ بنُ أَبِي خَالِدٍ الأَحْمَسِيُّ مَوْلاَهُم، البَجَلِيُّ، أَبُو عَبْدِ اللهِ الكُوفِيُّ، ثقة ثبت، ع. التقريب (٤٣٨).

(٨) إسحاق بن راشد، مقبول. التقريب (٣٥١).

(٩) يَرْقَأُ: يسكن، ينقطع. النهاية في غريب الحديث (٢/ ٢٤٨).

وَيَذْهَبُ حُزْنُكِ، فَإِنَّ ابْنَكِ أَوَّلُ مَنْ ضَحِكَ اللهُ إِلَيْهِ، وَاهْتَزَّ لَهُ الْعَرْشُ» (١).

هو عندنا في الجزء الذي ترجمته من حديث مُكْرَمِ بْنِ أَحْمَدَ (٢) وَالعَبَّادَانِيِّ (٣) وَالنَّجَّادِ (٤) وَالأَدَمِيِّ (٥) وابن السَّمَّاكِ (٦).

[٨٥٩] وَبِهِ قَالَ: ثنا مُحَمَّدٌ، ثنا إِبْرَاهِيمُ بْنُ الْمُنْذِرِ الحِزَامِيُّ، ثنا مُوسَى بْنُ إِبْرَاهِيمَ (٧)، ثنا

---

(١) الدَّقِيقِيُّ: مضى [٨٥٣]. وأَسْمَاءُ بِنْتُ يَزِيدَ: هي الأَشْهَلِيَّةُ، صحابية ﵁، ترجمتها في سير أعلام النبلاء (٢/ ٢٩٦).

الحديث أخرجه أبو جعفر ابن البَخْتَرِيِّ في الخامس من فوائده، ومن طريقه أخرجه المصنِّف.

وأخرجه أحمد (٢٧٥٨١) وابن أبي عاصم في السنة (٥٥٩) من طريق يَزِيدَ بْنِ هَارُونَ، به. وضعفه الألباني في ظلال الجنة وشعيب في المسند. قال الألباني: إسحاق بن راشد مجهول لا يعرف. وانظر [٩١٠] وما بعده.

(٢) القَاضِي، المُحَدِّثُ، أَبُو بَكْرٍ مُكْرَمُ بْنُ أَحْمَدَ بنِ مُحَمَّدِ بنِ مُكْرَمٍ البَغْدَادِيُّ البَزَّازُ، وَثَّقَهُ الخَطِيبُ، تُوُفِّيَ سَنَةَ (٣٤٥هـ). سير أعلام النبلاء (١٥/ ٥١٧). وانظر: الروض الباسم في تراجم شيوخ الحاكم (١١٢٠).

وصل إلينا الجزء الأول والثاني من فوائده، حققهما نبيل سعد الدين جرار، دار البشائر الإسلامية، الأولى، ١٤٣١هـ، ضمن (مجموع فيه ثلاثة أجزاء حديثية)، ولم أجد حديث الباب فيه.

(٣) المُحَدِّثُ، المُعَمَّرُ، أَبُو بَكْرٍ أَحْمَدُ بْنُ سُلَيْمَانَ بنِ أَيُّوبَ بنِ إِسْحَاقَ بنِ عَبْدَةَ العَبَّادَانِيُّ، قَالَ الخَطِيبُ: رَأَيْتُ أَصحَابَنَا يَغمِزونه بِلاَ حُجَّة، فَإِنَّ أَحَادِيثَه كُلَّهَا مستقيمَةٌ، خَلاَ حَدِيثٍ خلَّط فِي إِسْنَاده، وَسَمَاعه مِنْ عَلِيِّ بن حَرْب بِسَامرَّاء. وَقَالَ مُحَمَّدُ بْنُ يُوسُفَ القَطَّان: هُوَ صَدُوقٌ، غَيْرَ أَنَّهُ سَمِعَ وَهُوَ صَغِير. وقال الذهبي في العبر: هو صدوق، توفي سنة (٣٤٥). العبر في خبر من غبر (٢/ ٦٩) سير أعلام النبلاء (١٥/ ٤٧٩).

له: (حديث العَبَّادَانِيِّ عن علي بن حرب، وفي آخره: من حديثه عن غير ابن حرب). ذكره ابن حجر. انظر: المجمع المؤسس (٢/ ٢٣٨، رقم٨٣٢) المعجم المفهرس (١٣٥٦) موارد ابن عساكر (٢/ ٨٢٩).

(٤) أَبُو بَكْرٍ أَحْمَدُ بنُ سَلْمَان بنِ الحَسَنِ بنِ إِسْرَائِيل البَغْدَادِيّ، الحَنْبَلِيُّ، النَّجَّاد، مضى [٨١٣].

(٥) محمد بْن جعْفَر بْن محمد بْن فَضَالَةَ البغداديّ، أَبُو بَكْر الأَدَميّ القارئ الشّاهد، صاحب الألحان، كان من أحسن الناس صوتا بالقرآن، وأجهرهم بالقراءة، قال محمد ابن أبي الفوارس: كان قد خلط فيما حدث. أما الذهبي فذكره بصيغة التمريض قال: (قِيلَ: إنّه خلّط قُبَيْل موته). وقوله "قُبَيْل" يُشعر بقربها من وفاته. قال المعلِّمي: "ذكروا أنه كان شاهدًا، فقد كان عدلًا عند القضاة، لكن لم أر من وثقه، فأما التخليط فلم يبين ما هو. توفي سنة (٣٤٨هـ). تاريخ بغداد (٢/ ٥٢٦) تاريخ الإسلام (٧/ ٨٦٨) التنكيل (٢/ ٦٦٤، رقم١٩٧).

له: (جزء الأَدَمِيِّ). ذكره ابن حجر. انظر: المعجم المفهرس (٩٦٨) موارد ابن عساكر (٢/ ١٠٣٤).

(٦) أَبُو عَمْرٍو عُثْمَانُ بْنُ أَحْمَدَ بنِ عَبْدِ الله بنِ يَزِيْدَ البَغْدَادِيُّ، الدَّقَّاقُ، ابْنُ السَّمَّاكِ، مضى [٧٣١].

(٧) مُوسَى بْنُ إِبْرَاهِيمَ بْنِ كَثِيرِ بْنِ بَشِيرِ بْنِ الفَاكِهِ، الأَنْصَارِيُّ، الحَرَامِيُّ، المَدَنِيُّ، صدوق يخطئ. التقريب (٦٩٤٢).

طَلْحَةُ بْنُ خِرَاشٍ (١) قال: سمعت جابر بن عبد الله وهو يقول: قال لي رسول الله ﷺ: «**يا جابر، أما علمت أن الله كَلَّمَ أباك كِفَاحاً (٢)، وما كلم بشراً إلا من وراء حجاب أو يرسل رسولاً**». قال أبو جعفر: فسمعت إبراهيم بن المنذر سُئِلَ عن الكِفَاحِ قال: قِبَلًا (٣).

---

(١) طَلْحَةُ بْنُ خِرَاشِ بْنِ عَبْدِ الرَّحْمَنِ بْنِ خِرَاشِ بْنِ الصِّمَّةِ الأَنْصَارِيُّ السلمي المَدَنِيُّ، صدوق. التقريب (٣٠١٩).

(٢) كِفَاحًا: أَيْ مُواجَهةً لَيْسَ بَيْنَهُمَا حِجابٌ وَلَا رَسُولٌ. النهاية في غريب الحديث (٤/ ١٨٥).

قال ابن كثير في تفسيره (٧/ ٢١٧) في تعليقه على هذا الحديث: (هذا في عالم البرزخ، والآية إنما هي في الدار الدنيا). يعني قوله تعالى: ﴿وَمَا كَانَ لِبَشَرٍ أَنْ يُكَلِّمَهُ اللهُ إِلَّا وَحْيًا أَوْ مِنْ وَرَاءِ حِجَابٍ أَوْ يُرْسِلَ رَسُولًا فَيُوحِيَ بِإِذْنِهِ مَا يَشَاءُ﴾ [الشورى: ٥١].

(٣) محمد: هو ابن عبد الملك الدَّقِيقِيُّ، مضى [٨٥٣]. الحِزَامِيُّ: صدوق، مضى [٨٥٠].

وأخرجه ابن ماجه (١٩٠) (٢٨٠٠) والترمذي (٣٠١٠) من طريق مُوسَى بْنِ إِبْرَاهِيمَ، بهذا الإسناد. وحسنه الألباني في سنن ابن ماجه وشعيب في تحقيقه لسنن ابن ماجه أيضا. وانظر تخريجه في المسند (١٤٨٨١).

باب ضحك الله إلى أوليائه

[٨٦٠] قال الحافظ أَبُو أَحْمَدَ العَسَّالُ مُحَمَّدُ بنُ أَحْمَدَ بنِ إِبْرَاهِيمَ: حدثنا أحمد بن عمرو بن أبي عاصم، ثنا عَبْدُ الرَّحِيمِ بْنُ مُطَرِّفٍ السَّرُوجِيُّ (١)، ثنا عِيسَى بْنُ يُونُسَ، عن سعيد بن عثمان البَلَوِيِّ (٢)، عن عُرْوَةَ بن سعيد (٣)، عن حُصَيْنِ بْنِ وَحْوَحٍ: أن النبي ﷺ أتى قبر طَلْحَةَ بْنِ البَرَاءِ في قِطَارٍ (٤) بالعَصَبَةِ (٥)، فَصَفَّ وَصَفَّنَا خَلْفَهُ، وقال: «**اللَّهُمَّ الْقَ طَلْحَةَ تَضْحَكُ إِلَيْهِ، وَيَضْحَكُ إِلَيْهِ** (٦)» (٧).

---

(١) عَبْد الرحيم بْن مُطَرِّفِ بْن أُنَيْس بْن قُدَامة الرؤاسي، أَبُو سفيان الكُوفِيُّ السَّرُوجِيُّ، ثقة. التقريب (٤٠٥٨).

(٢) سَعِيد بن عُثْمَان البَلَوِيُّ المدني، مقبول، د. التقريب (٢٣٦٤).

(٣) عروة، ويقال: عزرة ابن سعيد الأنصاري، مجهول، د. التقريب (٤٥٦٢).

(٤) القِطَارُ: جَمْعُ قَطْرٍ، وَهُوَ المَطَرُ. لسان العرب (٥/ ١٠٥) مادَّة: قطر.

ولفظه في التمهيد: (عَنِ الْحُصَيْنِ بْنِ وَحْوَحٍ أَنَّ طَلْحَةَ بْنَ الْبَرَاءِ مَرِضَ فَأَتَاهُ النَّبِيُّ ﷺ يَعُودُهُ في الشِّتَاءِ في بَرْدٍ وَغَيْمٍ... فَجَاءَ حَتَّى وَقَفَ عَلَى قَبْرِهِ في قِطَارِهِ بِالْعُصْبَةِ...).

(٥) ضبطها المصنِّف بفتح الصاد. وهي بفَتْحِ العَيْنِ والصَّادِ، وبعضهم يضبطها بضم ثم سكون، ويقال فيه: "المُعَصِّبُ"، وهو مَوْضِعٌ بِقُبَاءَ، نزل به المهاجرون الأولون ﷺ. صحيح البخاري (٦٩٢) معجم البلدان (٤/ ١٢٨) (٥/ ١٥٧) تاج العروس (٣/ ٣٨٨) مادَّة: عصب.

(٦) كذا، والذي عند ابن أبي عاصم في السنة: «.. تَضْحَكُ إِلَيْهِ، وَيَضْحَكُ إِلَيْكَ».

(٧) **إسناده ضعيف**. العَسَّالُ: مضى [٧٥٤]. وَعِيسَى بْنُ يُونُسَ: ثقة، مضى [٧٢٥]. وابن وَحْوَح: صحابي ﷺ.

كذا أورده المصنِّف.

وهو عند ابن أبي عاصم في السنة (٥٥٨) والآحاد (٢١٣٩) لكنه زاد في الإسناد بعد عروة: "عَنْ أَبِيهِ".

وأشارة محقق الآحاد إلى أن لفظة "عَنْ أَبِيهِ" قد سقطت من الأصل، وأنه استدركها من سنن أبي داود ومعجم الطبراني.

وأخرجه أبو داود (٣١٥٩) والطبراني في الأوسط (٨١٦٨) والكبير (٣٥٥٤) والدعاء (١١٩٠) وابن بطة في الإبانة الكبرى (٧/ ٩٩) وأبو نُعَيمٍ في معرفة الصحابة (٢/ ٨٤١، ٨٤٢) (٣/ ١٥٥٢) والبيهقي في الكبرى (٦٦٢٠) وابن عبد البر في التمهيد (٦/ ٢٧٣) والمزي في تهذيب الكمال (٦/ ٥٤٩) من طريق عيسى بن يونس، بهذا الإسناد، بزيادة "عن أبيه" بعد عروة. وقال الألباني: هذا إسناد ضعيف مظلم. السلسلة الضعيفة (٣٢٣٢).

وأخرجه ابن أبي الدنيا في الأولياء (٧٤) قال: ذَكَرَ أَبُو عَبدِ المَلِكِ المَدَنِيُّ بْنُ أَبِي مَعْشَرٍ، ذَكَرَ أَبُو مَعْشَرٍ، ذَكَرَ مُحَمَّدُ بْنُ كَعْبٍ قَالَ: كَانَ طَلْحَةُ بْنُ الْبَرَاءِ... بنحوه. وإسناده ضعيف.

وهو عندنا في الثالث من «السُّنَّةِ» للطبراني: لِعُمَرَ بْنِ زُرَارَةَ الْحَدَثِيِّ [(١)]، عن عيسى بن يونس.

[٨٦١] أخبرنا عبد الرحمن بن محمد [(٢)]، أنا [(٣)] عَلِيُّ بْنُ أَحْمَدَ، أنا ابن طَبَرْزَذَ، أنا عَبْدُ الوَهَّابِ بْنُ المُبَارَكِ [(٤)]، أنا أَبُو مُحَمَّدٍ الصَّرِيفِينِيُّ، أنا أبو بكر ابن عَبْدَانَ [(٥)]، نا أبو أحمد ابن المهتدي بالله [(٦)]، ثنا حسين بن الحُصَيْنِ [(٧)]، حدثني أبو بكر ابن حَمَّاد [(٨)] قال: رأيت النبي ﷺ

---

(١) المُحَدِّثُ، الصَّادِقُ، أَبُو حَفْصٍ عُمَر بنُ زُرَارَةَ الحَدَثِيُّ، لَهُ نُسْخَةٌ مَشْهُورَةٌ عَالِيَةٌ عِنْدَ الكِنْدِيِّ، وَثَّقَهُ الدَّارَقُطْنِيُّ. وَقَالَ صَالِحٌ جَزَرَةُ: شَيْخٌ مُغَفَّلٌ. سير أعلام النبلاء (١١/ ٤٠٧).

ونسخته محفوظة في الظاهرية [مجموع رقم ٣٧٧٥ عام – مجاميع العمرية ٣٨، (و٦٢ – ٧٠)]، ولم أجد حديث الباب فيها.

(٢) الحَافِظُ الفَقِيهُ فَخْرُ الدِّينِ أَبُو الفَرَجِ عَبْدُ الرَّحْمَنِ ابْنُ المُفْتِي شَمْسِ الدِّينِ مُحَمَّدٍ ابنِ المُفْتِي فَخرِ الدِّينِ عَبدِ الرَّحْمَنِ بْنِ يُوسُفَ البَعْلَبَكِّيُّ ثُمَّ الدِّمَشْقِيُّ الحَنْبَلِيُّ المُحَدِّثُ، حَضَرَ ابْنَ البُخَارِيِّ فِي جَمَاعَةٍ أَجْزَاء، وَخَرَّجَ لِنَفْسِهِ وَلِلْكِبَارِ، وَقَرَأَ لِلْعَامَّةِ وَنَفَعَهُمْ، نَفَعَهُ اللهُ بِمَا عَلِمَ وَغَفَرَ لَهُ، تُوُفِّيَ سَنَةَ (٧٣٢هـ). معجم شيوخ الذهبي (١/ ٣٧٦). وانظر: الدرر الكامنة (٢٣٤٩).

(٣) بهذا الإسناد من ابن البخاري إلى ابن عَبْدَانَ: ذكر ابن حجر بعض سماعاته لـ (الأول وَالثَّانِي من فَوَائِد أبي بكر بن عَبْدَانَ). المعجم المفهرس (١٣٥٨).

(٤) الشَّيْخُ، الإِمَامُ، الحَافِظُ المُفِيد، الثِّقَة، المُسْنِدُ، بَقِيَّة السَّلَف، أَبُو البَرَكَاتِ عَبْد الوَهَّابِ بن المُبَارَكِ بن أَحْمَدَ بنِ الحَسَنِ بنِ بُنْدَارَ البَغْدَادِيُّ، الأَنْمَاطِيُّ، جَمَعَ فَأَوعَى، وثقه السمعاني وغيره، وقال: جَمَعَ مِنَ المَرْوِيَّات مَا لاَ يُوصَف... لَعَلَّهُ مَا بَقِي جُزْء إِلاَّ قرَأَه، وحصَّل نُسختَه. وَقَالَ ابْنُ الجَوْزِيّ: كُنْت أَقرَأُ عَلَيْهِ وَهُوَ يَبْكِي، فَاسْتفدتُ بِبُكَائِهِ أَكْثَر مِنِ اسْتِفَادَتِي بِرِوَايَته، وَانتفعت بِهِ مَا لَمْ أَنْتفعْ بِغَيْره. توفي سنة (٥٣٨هـ) وَكَانَ عَلَى طرِيقَة السَّلَف، وَمَا تَزَوَّجَ قَطُّ. سير أعلام النبلاء (٢٠/ ١٣٤).

(٥) محمد بن الحسن بن عَبْدَانَ بن الحسن بن مِهْرَانَ، أبو بكر الصَّيْرَفِيُّ، قال الخطيب: حَدَّثَنِي عنه عبيد الله بن أحمد بن عثمان الصَّيْرَفِيُّ، وسألته عنه، فقلت: أكان ثقة؟ فقال: فوق الثقة. تاريخ بغداد (٢/ ٦١٩).

(٦) عَبْد الواحد بْن محمد المهتديّ بالله بْن هارون الواثق ابن المعتصم، أبو أحمد العباسيّ البغداديّ، روى عنه: الدَّارَقُطْنيّ، وأبو حفص بْن شاهين، وأبو طاهر المخلّص، وغيرهم، قَالَ أبو بَكْر الورّاق: كَانَ راهب بُنيّ هاشم صلاحا ودينا وورعا. وقال الذهبي: وأبوه أفقهُ الخلفاء، حديثه في "جزء "بِيبِي. توفي سنة (٣١٨هـ). تاريخ بغداد (١٢/ ٢٥٢) تاريخ الإسلام (٧/ ٣٤٣).

(٧) لم أجده.

(٨) محمد بن حماد بن بكر بن حماد، أبو بكر المقرئ، صاحب خلف بن هشام، كان أحد القراء المجودين، ومن عباد الله =

في النوم وكأني في مَسْجِدِ الخَيْفِ، فقلتُ: يا رسول الله، كيف بِشْرٌ[1] عندكم؟ قال: «أُنزلَ وَسَطَ الجَنَّةِ». قلت: فأحمد بن حنبل؟ قال: «أَمَا بَلَغَكَ عَنِّي أَنَّ اللهَ ﷻ إِذَا أَدْخَلَ أَهْلَ الذِّكْرِ الجَنَّةَ ضَحِكَ إِلَيْهِمْ ﷻ»[2].

[٨٦٢] أَنْبَأَنَا[3] سُلَيْمَانُ، أَنْبَأَنَا عُمَرُ بْنُ كَرَمٍ[4]، أَنْبَأَنَا أَبُو الوَقْتِ، أنا مُحَمَّدُ بْنُ أَبِي مَسْعُودٍ[5]، أنا عَبْدُ الرَّحْمَنِ ابْنُ أَبِي شُرَيْحٍ[6]، نا يَحْيَى بْنُ صَاعِدٍ[7]، ثنا مُحَمَّدُ

= الصالحين، كان أحمد يجله ويكرمه، ويصلي خلفه في شهر رمضان وغيره، توفي سنة (٢٦٧هـ). تاريخ بغداد (٣/ ٧٦).

(١) بِشْرُ بنُ الحَارِثِ بنِ عَبْدِ الرَّحْمَنِ بنِ عَطَاءٍ المَرْوَزِيُّ، أَبُو نَصْرٍ الزَّاهِدُ، المَعْرُوفُ بِالحَافِي، ثقة قدوة. التقريب (٦٨٠).

(٢) عَلِيُّ بْنُ أَحْمَدَ: هو الفَخْرُ ابْنُ البُخَارِيِّ، مضى [٧٧٠]. وابْنُ طَبَرْزَذ: مضى [٧٦٧]. والصَّرِيفِينِيُّ: هو ابنُ هَزَارْمَرْد، مضى [٨٥١].

الخبر أخرجه أبو بكر ابن عبدان في فوائده، من طريقه أخرجه المصنِّف.

وأخرجه أبو نُعَيم في الحلية (٩/ ١٩٢) حَدَّثَنَا أَبِي، ثَنَا أَحْمَدُ، حَدَّثَنِي نَصْرُ بْنُ خُزَيْمَةَ، قَالَ: وَذَكَرَ ابْنُ مُجَمِّعٍ، عَنْ أَبِي بَكْرِ بْنِ حَمَّادٍ المُقْرِي، بنحوه.

(٣) بهذا الإسناد من أوله إلى ابن صاعد: ذكر ابن حجر سماعه لـ (الخامس والسادس من حَدِيث أبي مُحَمَّد بن صَاعِدٍ). المعجم المفهرس (١٣١١).

(٤) الشَّيْخُ، المُسْنِدُ الأَمِيْنُ، عُمَرُ بْنُ كَرَمِ بنِ عَلِيِّ بنِ عُمَرَ الدِّينَوَرِيُّ، أَبُو حَفْصِ بنُ أَبِي المَجْدِ البَغْدَادِيُّ، الحَمَّامِيُّ، كَانَ شَيْخاً مُبَارَكاً، صَحِيحَ السَّمَاعِ، وَالإِجَازَاتِ، وَتَفَرَّدَ بِأَجزَاءَ عَنْ أَبِي الوَقْتِ، تُوُفِّيَ سَنَةَ (٦٢٩هـ). سير أعلام النبلاء (٢٢/ ٣٢٥).

(٥) الشَّيْخُ، المُسْنِدُ، الصَّدُوقُ، أَبُو عَبْدِ اللهِ مُحَمَّدُ بنُ أَبِي مَسْعُودٍ عَبْدِ العَزِيزِ الفَارِسِيُّ، ثُمَّ الهَرَوِيُّ، رَاوِي (جُزء أَبِي الجَهْمِ)، وَنُسْخَة مُصْعَب الزُّبَيْرِيّ، وَالأَجزَاء السِّتَّة مِنْ حَدِيثِ ابْنِ صَاعِدٍ، عَنْ عَبْدِ الرَّحْمَنِ بنِ أَبِي شُرَيْح الزَّاهِد، تُوُفِّيَ سَنَةَ (٤٧٢هـ). سير أعلام النبلاء (١٨/ ٣٧٦).

(٦) الإِمَامُ، القُدْوَةُ، المُحَدِّثُ المُتَّبِعُ، مُسْنِدُ هَرَاةَ وَعَالِمُهَا، أَبُو مُحَمَّدٍ عَبْدُ الرَّحْمَنِ بْنُ أَحْمَدَ بنِ مُحَمَّدِ بنِ أَحْمَدَ بنِ يَحْيَى بنِ مَخْلَدِ بنِ عَبْدِ الرَّحْمَنِ بنِ المُغِيرَةِ بنِ ثَابِتٍ الأَنْصَارِيُّ الهَرَوِيُّ، ابْنُ أَبِي شُرَيْحٍ، وَسَمِعَ أَبَا القَاسِمِ البَغَوِيَّ بِبَغْدَادَ، وَمِمَّا عِنْدَهُ عَنْهُ كِتَابُ (الجَعْدِيَّات)، وَكَانَ صَدُوقاً، صَحِيحَ السَّمَاعِ، صَاحِبَ حَدِيثٍ وَعِلْمٍ وَجَلاَلَةٍ، تُوُفِّيَ سَنَةَ (٣٩٢هـ). سير أعلام النبلاء (١٦/ ٥٢٦).

(٧) الإِمَامُ الحَافِظُ المُجَوِّدُ مُحَدِّثُ العِرَاقِ، يَحْيَى بنُ مُحَمَّدِ بنِ صَاعِدِ بنِ كَاتِبٍ الهَاشِمِيُّ، أَبُو مُحَمَّدٍ البَغْدَادِيُّ، مَوْلَى أَبِي جَعْفَرٍ المَنْصُورِ، رَحَّالٌ جَوَّالٌ، عَالِمٌ بِالعِلَلِ وَالرِّجَالِ، قَالَ الدَّارَقُطْنِيُّ: ثِقَةٌ ثَبْتٌ حَافِظٌ. توفي سنة (٣١٨هـ). سير =

بْنُ هَارُوْنَ (١)، ثنا أَبُو المُغِيْرَةِ (٢)، ثنا عَبْدُ الرَّحْمَنِ بْنُ يَزِيدَ بْنِ تَمِيمٍ (٣)، حَدَّثَنِي الزُّهْرِيُّ، عَنْ سَعِيدِ بْنِ المُسَيِّبِ، عَنْ أَبِي هُرَيْرَةَ، عَنِ النَّبِيِّ ﷺ قَالَ: «**ضَحِكَ اللهُ مِنْ رَجُلَيْنِ قَتَلَ أَحَدُهُمَا صَاحِبَهُ ثُمَّ دَخَلَا الجَنَّةَ**». قَالَ عَبْدُ الرَّحْمَنِ بْنُ يَزِيدَ: سُئِلَ الزُّهْرِيُّ عَنْ تَفْسِيرِ هَذَا؟ فَقَالَ: مُشْرِكٌ قَتَلَ مُسْلِماً، ثُمَّ أَسْلَمَ فَمَاتَ، فَدَخَلَ الجَنَّةَ (٤).

= أعلام النبلاء (١٤/ ٥٠١).

(١) محمد بْنُ هارون بن إبراهيم الرَّبَعِيُّ، أبو جعْفَر البَغْدَادِيُّ البزاز، المعروف بأَبِي نَشِيطٍ، صدوق، س. التقريب (٦٣٥٩).

(٢) عَبْدُ القُدُّوسِ بنُ الحَجَّاجِ الخَوْلاَنِيُّ، أَبُو المُغِيْرَةِ الشَّامِيُّ الحِمْصِيُّ، ثقة، ع. التقريب (٤١٤٥).

(٣) عَبْدُ الرَّحْمَنِ بْنُ يَزِيدَ بْنِ تَمِيمٍ السُّلَمِيُّ الدِّمَشْقِيُّ، ضعيف، س ق. التقريب (٤٠٤٠).

(٤) **ضعيف بهذا السياق**، وقد صح المرفوع منه. سليمان: هو ابن حمزة، مضى [٧٤١]. وأَبُو الوَقْتِ: هو عَبْدُ الأَوَّلِ، مضى [٧١٠].

الحديث أخرجه يحيى بن صاعد في حديثه، ومن طريقه أخرجه المصنِّف.

وأخرجه الدارقطني في الصفات (٣١) عن يحيى بن صاعد، به.

وأخرجه ابن خزيمة في التوحيد (٢/ ٥٧٢) من طريق أبي المغيرة، به.

وأخرجه أحمد (١٠٦٣٦) حَدَّثَنَا رَوْحٌ، حَدَّثَنَا مُحَمَّدُ بْنُ أَبِي حَفْصَةَ، حَدَّثَنَا ابْنُ شِهَابٍ، به، وجعل التفسير مرفوعا، لا من قول الزُّهْرِيِّ. وصححه شعيب الأرنؤوط في تحقيقه للمسند.

وأخرجه مسلم (١٨٩٠)-(١٢٨) من طريق الأَعْرَجِ، عَنْ أَبِي هُرَيْرَةَ، مرفوعا بتفسيره. وانظر [٨١٦].

بابٌ

[٨٦٣] قرأتُ (١) على الشيخة الصالحة زينب ابنة الكَمالِ، عن عَجِيبَةَ ابنة أبي بكر إجازة، عن أبي رشيد محمد بن علي البَاغْبَانِ (٢) وَأَبِي المُطَهَّرِ القَاسِمِ بْنِ الفَضْلِ الصَّيْدَلَانِيِّ (٣) كذلك قالا: أبنا أَبُو حَفْصٍ عُمَرُ بْنُ أَحْمَدَ بْنِ عُمَرَ السِّمْسَارُ (٤)، أبنا أَبُو الحَسَنِ عَلِيُّ بْنُ مُحَمَّدِ بْنِ أَحْمَدَ بْنِ مِيلَه (٥)، أبنا أَبُو عَمْرٍو أَحْمَدُ بْنُ مُحَمَّدِ بْنِ إِبْرَاهِيمَ بْنِ حَكِيمٍ المَدِينِيُّ (٦)، ثنا أَبُو عَبْدِ الله يَعْنِي (٧) مُحَمَّدَ بْنَ مُسْلِمِ ابْنِ وَارَةَ (٨)، حدثني إسماعيل بن عُبَيْدِ بن أبي كَرِيمَةَ (٩) - ودلَّني

(١) بهذا الإسناد من أوله إلى ابن وَارَةَ: ذكر ابن حجر سماعه لـ (جزء ابن وَارَةَ)، وسماه في المجمع: (جزء من حديث محمد بن مُسْلِمِ ابْنِ وَارَةَ). المجمع المؤسس (٢/ ٦٢، رقم٥٦٥) المعجم المفهرس (١٦٢٦).

(٢) مُحَمَّد بْن عَلِي بْن مُحَمَّد بْن عُمَر، أَبُو رشيد الباغبان الإصبهانيّ، توفي سنة (٥٦١هـ). تاريخ الإسلام (١٢/ ٢٦٧).

(٣) الشَّيْخُ الجَلِيلُ، العَالِمُ المُحَدِّثُ، مُسْنِدُ أَصْبَهَانَ، أَبُو المُطَهَّرِ القَاسِمُ بنُ الفَضْلِ بنِ عَبْدِ الوَاحِدِ بنِ الفَضْلِ الأَصْبَهَانِيُّ، الصَّيْدَلاَنِيُّ، قَالَ السَّمْعَانِيُّ: كَانَ مُتَمَيِّزاً، حرِيصاً عَلَى طَلَبِ الحَدِيثِ، مَلِيحَ الخَطِّ، سَمِعَ وَبَالَغَ. تُوُفِّيَ سَنَةَ (٥٦٧هـ). سير أعلام النبلاء (٢٠/ ٥٢٨).

(٤) عُمَرُ بْنُ أَحْمَدَ بْنِ عُمَرَ، أَبُو حَفْصٍ السِّمْسَارُ الأَصْبَهَانِيُّ الفَقِيهُ الفَرَضِيُّ، ذكره الذهبي في وفيات (٤٨٧هـ). تاريخ الإسلام (١٠/ ٥٨٤).

(٥) الإِمَامُ، القُدْوَةُ، شَيْخُ الإِسْلاَمِ، أَبُو الحَسَنِ عَلِيُّ بنُ مَاشَاذَه مُحَمَّدِ بنِ أَحْمَدَ بنِ مِيلَه بن خُرَّة الأَصْبَهَانِيُّ، الزَّاهِدُ، الفَرَضِيُّ، شَيْخُ الصُّوْفِيَّة، أَمْلَى عِدَّةَ مَجَالِس، وَحَدِيْثُهُ مِنْ أَعْلَى مَرْوِيَّاتِ السِّلَفِيِّ، كَانَ يُنْكِرُ عَلَى المُتَشَبِّهَة بِالصُّوْفِيَّة وَغَيْرِهِم مِنَ الجُهَّال فسَادَ مقَالاَتِهِم فِي الحُلُولِ وَالإِبَاحَةِ وَالتَّشْبِيْهِ، وَغَيْرِ ذَلِكَ مِنْ ذَمِيْمِ أَخْلاَقِهِم، فَعَدَلُوا عَنْهُ لِمَا دَعَاهُم إِلَى الحَقِّ جَهْلاً وَعِنَاداً، توفي سنة (٤١٤هـ). سير أعلام النبلاء (١٧/ ٢٩٧).

(٦) الإِمَامُ، العَالِمُ، أَبُو عَمْرٍو أَحْمَدُ بنُ مُحَمَّدِ بنِ إِبْرَاهِيْمَ بنِ حَكِيْمٍ المَدِيْنِيُّ، الأَبْرَشُ، الأَصْبَهَانِيُّ، مَوْلَى بَنِي هَاشِم، وَيُعْرَفُ: بِابْنِ مَمَّكَ، قال الذهبي: مُحَدِّثٌ، رحَّالٌ، صَدُوقٌ، كَانَ عَالِماً أَدِيباً فَاضِلاً، حَسَنَ المَعْرِفَة بِالحَدِيْث، تُوُفِّيَ سَنَةَ (٣٣٣هـ). تاريخ أصبهان لأبي نُعَيْم (١/ ١٥٧) بغية الطلب في تاريخ حلب (١٠/ ٤٥٣٨) تاريخ الإسلام (٧/ ٦٦٨) سير أعلام النبلاء (١٥/ ٣٠٦).

(٧) كتب فوقها: "صح".

(٨) مُحَمَّدُ بنُ مُسْلِمِ بنِ عُثْمَانَ بنِ عَبْدِ الله الرَّازِيُّ، أَبُو عَبْدِ الله المَعْرُوفُ بِابْنِ وَارَةَ، ثقة حافظ، س. التقريب (٦٢٩٧).

(٩) إِسْمَاعِيلُ بنُ عُبَيْدِ بنِ عُمَرَ بنِ أَبِي كَرِيمَةَ القُرَشِيُّ الأُمَوِيُّ، أَبُو أَحْمَدَ الحَرَّانِيُّ، ثقة يغرب، س ق. التقريب (٤٦٨).

عليه أَبُو جَعْفَرٍ النُّفَيْلِيُّ (١) وربما ذكرتُ لأحمد بن حنبل حديثَهُ فيستعيدنيه - قالَ: حدثني مُحَمَّدُ بْنُ سَلَمَةَ (٢)، عَنْ أَبِي عَبْدِ الرَّحِيمِ (٣) قال: حدثني زَيْدُ بْنُ أَبِي أُنَيْسَةَ (٤)، عَنِ الْمِنْهَالِ بْنِ عَمْرٍو (٥)، عَنْ أَبِي عُبَيْدَةَ بْنِ (٦) عَبْدِ اللهِ بْنِ مَسْعُودٍ (٧)، (٨) عَنْ مَسْرُوقِ بْنِ الأَجْدَعِ قال: حدثنا عبد الله بن مسعود، عن النبي ﷺ قال: «**يجمع الله الأولين والآخرين لميقات يوم معلوم قياماً أربعين سنة شاخصة أبصارهم إلى السماء ينتظرون فصل القضاء. قال: وينزل الله تبارك وتعالى في ظلل من الغمام من العرش إلى الكرسي، ثم ينادي مناد: أيها الناس، ألم ترضوا من ربكم الذي خلقكم ورزقكم وأمركم أن تعبدوه ولا تشركوا به شيئاً أن يولي كل إنسان منكم ما كان يتولى ويعبد في الدنيا؟ أليس ذاك عدلاً من ربكم؟ قالوا: بلى. قال: فلينطلق كل قوم إلى ما كانوا / [٩٢/ أ] يعبدون ويتولون في الدنيا. قال: فينطلقون ويمثل لهم أشباه ما كانوا يعبدون. قال: فمنهم من ينطلق إلى الشمس، ومنهم من ينطلق إلى القمر، وإلى الأوثان من الحجارة وأشباه ما كانوا يعبدون. قال: ويمثل لمن كان يعبد عيسى عليه السلام شيطان عيسى، ويمثل لمن كان يَعْبُدُ عُزَير (٩) شيطان عزير، ويبقى محمد ﷺ وأمته، فيتمثل الرب عز وجل فيأتيهم فيقول لهم: ما لكم لا تنطلقون كما انطلق الناس؟ قال: فيقولون: إن لنا إلهاً ما رأيناه بعد. فيقول: وهل تعرفونه إن رأيتموه؟ فيقولون: بيننا وبينه علامة إذا رأيناها عرفناه. فيقول: ما هي؟ قال: فيقولون: يكشف عن ساقه. قال: فعند ذلك يكشف عن ساقه عز وجل فَيَخِرُّ كل من**

(١) عَبْدُ اللهِ بنُ مُحَمَّدِ بنِ عَلِيِّ بنِ نُفَيْلٍ القُضَاعِيُّ، أَبُو جَعْفَرٍ النُّفَيْلِيُّ الحَرَّانِيُّ، ثقة حافظ. التقريب (٣٥٩٤).

(٢) مُحَمَّدُ بنُ سَلَمَةَ بنِ عَبْدِ اللهِ البَاهِلِيُّ مَوْلَاهُمْ، أَبُو عَبْدِ اللهِ الحَرَّانِيُّ، ثقة. التقريب (٥٩٢٢).

(٣) خَالِدُ بْنُ أَبِي يَزِيدَ القُرَشِيُّ الأُمَوِيُّ مَوْلَاهُمْ، أَبُو عَبْدِ الرَّحِيمِ الحَرَّانِيُّ، ثقة. التقريب (١٦٩٧).

(٤) زَيْدُ بنُ أَبِي أُنَيْسَةَ زَيْدٍ الجَزَرِيُّ، أَبُو أُسَامَةَ الرُّهَاوِيُّ الغَنَوِيُّ، ثقة له أفراد، ع. التقريب (٢١١٨).

(٥) المِنْهَالُ بنُ عَمْرٍو الأَسَدِيُّ مَوْلَاهُمُ، الكُوفِيُّ، صدوق ربما وهم، خ ٤. التقريب (٦٩١٨).

(٦) كتب فوقها: «"عن"، صح».

(٧) أَبُو عُبَيْدَةَ بنُ عَبْدِ اللهِ بنِ مَسْعُودٍ الهُذَلِيُّ، ثقة، ع. التقريب (٨٢٣١).

(٨) كتب فوقها: «"و"، صح».

(٩) كذا.

كان لظهره طَبَقٌ [(١)]، ويبقى قوم ظهورهم كَصَيَاصِي [(٢)] البَقَرِ يريدون السجود فلا يستطيعون وقد كانوا يُدعون إلى السجود وهم سالمون، ثم يقول: ارفعوا رؤوسكم، قال: فيرفعون رؤوسهم فيعطيهم نورهم على قدر أعمالهم» [(٣)].

وهو عندنا بالاتصال في "السُّنَّةِ" للطبراني بكماله.

وسيأتي من وجه آخر عَنْ أَبِي عُبَيْدَةَ [(٤)].

[٨٦٤] قرأت على أبي عبد الله مُحَمَّدِ بْنِ أَحْمَدَ بْنِ تَمَّامٍ: أخبرك عبد الرحمن بن أحمد بن عبد الملك، أبنا الفَتْحُ بن عبد الله بن محمد بن علي بن هِبَةِ الله بن عبد السلام [(٥)]، أبنا جَدِّي أبو الفتح محمد بن علي [(٦)]، أبنا أَبُو الخَطَّابِ نَصْرُ بْنُ أَحْمَدَ ابْنِ البَطِرِ، أنا أبو طالب مكي بن

---

(١) الطَّبَقُ: فَقَارُ الظَّهْرِ، واحدتها طَبَقَةٌ. النهاية في غريب الحديث (٣/ ١١٤) مادَّة: طبق.

(٢) صَيَاصِي: قُرُون، واحدتُها: صِيصِيَة، بِالتَّخْفِيف. النهاية في غريب الحديث (٣/ ٦٧) مادَّة: صيص.

(٣) زينب: مضت [٧٦٠]. وعجيبة: مضت [٧٧٤].

الحديث أخرجه مُحَمَّدُ بْنُ مُسْلِمِ ابْنِ وَارَةَ في "جزئه"، ومن طريقه أخرجه المصنِّف.

وأخرجه ابنُ أبي الدُّنْيَا في صِفَةِ الجَنَّةِ (٢٩) وعبد الله في السنة (١٢٠٣) والشاشي (٤١٠) والطبراني في الكبير (٩٧٦٣) والدارقطني في رؤية الله (١٦٣) من طريق ابن أبي كَرِيمَةَ، بهذا الإسناد.

وأخرجه المَرْوَزِيُّ في تعظيم قدر الصلاة (٢٧٨) وابن خزيمة في التوحيد (٢/ ٥٨٣ - ٥٨٤) والطبراني في الكبير (٩٧٦٣) والدارقطني في الرؤية (١٦٢) والحاكم في المستدرك (٣٤٢٤) (٨٧٥١) من طريق أَبِي خَالِدٍ الدَّالَانِيِّ، عَنِ المِنْهَالِ بْنِ عَمْرٍو، بهذا الإسناد. وصحَّحه الحاكم في الموضعين، ووافقه الذهبي في الأول، وقال في الثاني: "ما أنكره حديثًا على جودة إسناده". وحسنه الذهبي أيضا في العلو (٢٢٠) وصححه في الأربعين (ص١٢٢).

وصحَّحه الألباني. الصَّحيحة (٣١٢٩) صحيح الترغيب (٣٥٩١) مختصر العلو (ص١١٠).

(٤) برقم [١٠١٦] دون ذكر "مسروق" في الإسناد.

(٥) الشَّيْخُ الجَلِيلُ، المُعَمَّرُ، مُسْنِدُ العِرَاقِ، عَمِيدُ الدِّينِ، أَبُو الفَرَجِ الفَتْحُ بنُ أَبِي مَنْصُورٍ عَبْدِ اللهِ بنِ مُحَمَّدِ ابْنِ الشَّيْخِ أَبِي الحَسَنِ عَلِيِّ بنِ هِبَةِ اللهِ بنِ عَبْدِ السَّلامِ بنِ يَحْيَى البَغْدَادِيُّ، الكَاتِبُ، مِنْ بَيْتِ كِتَابَةٍ وَرِوَايَةٍ، وَانْتَهَى إِلَيْهِ عُلُوُّ الإِسْنَادِ، قَالَ ابْنُ الحَاجِبِ: كَانَ يَقُولُ الشِّعْرَ فِي الزُّهْدِ وَالنَّدَمِ، وَكَانَ ثِقَةً، صَحِيحَ السَّمَاعِ، وَمَا كَانَ مُكْثِراً، وَتُوُفِّيَ سَنَةَ (٦٢٤هـ). سير أعلام النبلاء (٢٢/ ٢٧٢).

(٦) محمد بْن عليّ بْن هِبَةِ الله بْن عَبْد السّلام، أبو الفَتْح بْن أَبِي الحسن البغدادي، الكاتب، من بيت رياسة ورواية، وكان صَدُوقًا، توفي سنة (٥٥٠هـ). تاريخ الإسلام (١١/ ٩٩١).

علي بن عبد الرزاق المؤذن (١)، ثنا محمد هو ابن الحسين بن علي بن إبراهيم أبو سليمان الحَرَّانِيُّ(٢)، ثنا أَبُو بَكْرٍ مُحَمَّدُ بْنُ عَبْدِ بْنِ عَامِرٍ السَّمَرْقَنْدِيُّ (٣)، ثنا إبراهيم بن الأَشْعَثِ (٤)، أبنا الفُضَيْلُ بْنُ عِيَاضٍ، عَنْ عُبَيْدٍ يعني المُكْتِبَ (٥)، عن مجاهد، عن عبد الله قال: إن الله خلق أربعة أشياء بيده، ثم قال لسائر الخلق "كن" فكان: القلم، وآدم، والعرش، وعَدْن (٦).

---

(١) الحريري، قال الخطيب: كتبت عنه، وكان ثقة، ومات سنة (٤٢٢هـ). تاريخ بغداد (١٥/ ١٥٠).

(٢) وثقه ابن أبي الفوارس والذهبي وغيرهما، وتوفي سنة (٣٥٧هـ). انظر: تاريخ بغداد (٣/ ٣٤) العبر (٢/ ١٠٢) الدليل المغني لشيوخ الدارقطني (٤٢٧).

(٣) مُحَمَّدُ بْنُ عَبْدِ بْنِ عَامِرِ بْنِ مِرْدَاس بن هَارُونَ بنِ مُوسَى، أَبُو بَكْرٍ السُّغْدِيُّ التَّمِيمِيُّ السَّمَرْقَنْدِيُّ، قال الدارقطني: يكذب ويضع. وقال الخطيب: قدم بغداد، وحدث بها أحاديث منكرة وباطلة. ثم اتهمه بسرقة الحديث وبالوضع. تاريخ بغداد (٣/ ٦٧١).

(٤) إبراهيم بن الأَشْعَثِ البخاري، خادم الفضيل بن عياض، لقبه: "لَام"، روى حديثا موضوعا فقال أبو حاتم: هذا حديث باطل موضوع، كنا نظن بإبراهيم بن الأشعث الخير فقد جاء بمثل هذا. وذكره ابن حبان في الثقات وقال: يروي عن الفُضَيْلِ الرقائق، يغرب ويتفرد ويخطىء وَيُخَالف. وقد وثقه علي بن الحسن الهلالي، لكن الجرح فيه مفسر، والهلالي مع وثاقته لا يُذكر في أهل الجرح والتعديل. انظر: الجرح والتعديل (٢/ ٨٨) الثقات لابن حبان (٨/ ٦٦) لسان الميزان (١/ ٢٤٥) النكت الجياد المنتخبة من كلام شيخ النقاد المعلِّمي (١/ ١٥٢، رقم٧).

(٥) عُبَيْدُ بْنُ مِهْرَانَ الْكُوفِيُّ الْمُكْتِبُ، ثقة، م خد س. التقريب (٤٣٩٢).

(٦) **خبر موقوف صحيح، وهذا إسناد تالف.** ابن تَمَّامٍ وشيخه عبد الرحمن: سبقا [٧٨٤]. وابن البَطِرِ: مضى [٨٠٦]. وعبد الله: هو ابن عُمَرَ بن الخطَّاب رضي الله عنهما.

وأخرجه عثمان الدارمي في الرد على الجهمية (١١٨) وفي النقض على المريسي (١٨٥) والآجري في الشريعة (٧٥٦) وأبو الشيخ في العظمة (٢١٣) (٢٦٨) وابن بطة في الإبانة (٧/ ٣٠٠) والحاكم (٣٢٤٤) واللالكائي في شرح أصول الاعتقاد (٧٢٩) والبيهقي في الأسماء والصفات (٦٩٣) من طريق سُفْيَانَ الثَّوْرِيِّ.

وأخرجه الطبري في تفسيره (٢١/ ٢٣٩) وأبو الشيخ في العظمة (١٠١٨) من طريق شعبة

وأخرجه عثمان الدارمي في النقض على المريسي (٣٨) (١٠٦) واللالكائي في شرح أصول الاعتقاد (٧٣٠) من طريق عَبْدِ الوَاحِدِ بْنِ زِيَادٍ. ثلاثتهم (الثوري وشعبة وعبد الواحد): عَنْ عُبَيْدٍ الْمُكْتِبِ، بهذا الإسناد، وبعضهم يزيد فيه (احْتَجَبَ اللهُ مِنْ خَلْقِهِ بِأَرْبَعٍ: بِنَارٍ وَظُلْمَةٍ، وَنُورٍ وَظُلْمَةٍ)، أو يفردها بالرواية.

وأورده الذهبي عن عبد الواحد، به، وقال: إسناده جيد. وصححه الألباني. انظر: العلو (١٨٥) مختصر العلو (١٠٥).

[٨٦٥] وَبِهَذَا الإِسْنَادِ إِلَى مَكِّيٍّ: ثنا عُثْمَانُ هُوَ ابْنُ عُمَرَ الدَّرَّاجُ أَبُو عَمْرٍو (١)، ثنا عَبْدُ اللهِ بْنُ سُلَيْمَانَ بْنِ الْأَشْعَثِ، ثنا أَحْمَدُ بْنُ صَالِحٍ (٢)، ثنا عَبْدُ اللهِ بْنُ وَهْبٍ قَالَ: قَالَ مَالِكُ بْنُ أَنَسٍ: يَنْظُرُونَ إِلَى اللهِ يَوْمَ الْقِيَامَةِ بِأَعْيُنِهِمْ. قَالَ ابْنُ أَبِي دَاوُدَ: مَنْ لَمْ يُؤْمِنْ بِهَذَا فَهُوَ كَافِرٌ (٣). / [٩٢/ ب]

[٨٦٦] أَخْبَرَنَا مُحَمَّدُ بْنُ أَحْمَدَ بْنِ عُثْمَانَ، أبنا (٤) أَبُو الْمَعَالِي الْأَبَرْقُوهِيُّ (٥)، أنا المبارك (٦) بن أبي الجُودِ(٧)، أبنا أبو العباس ابن الطَّلَّايَةِ (٨)، أبنا عَبْدُ الْعَزِيزِ بْنُ عَلِيٍّ الْأَنْمَاطِيُّ (١)، أنا أَبُو

---

(١) عُثْمَان بْن عُمَر بْن خفيف أَبُو عُمَر المقرئ المعروف بالدَّرَّاجِ، وثقه الخطيب وابن أبي الفوارس. وقال البرقاني: كان بدلا من الأبدال. توفي سنة (٣٦١هـ). تاريخ بغداد (١٣/ ١٩٥).

(٢) أَحْمَدُ بْنُ صَالِحِ الْمِصْرِيُّ، أَبُو جَعْفَرِ ابْنَ الطَّبَرِيِّ، ثقة حافظ. التقريب (٤٨).

(٣) **إسناده صحيح**. ابن الأَشْعَثِ: هو أَبُو بَكْرِ بْنُ أَبِي دَاوُدَ. وابن وَهْبٍ: هو أَبُو مُحَمَّدٍ الْمِصْرِيُّ، ثقة، مضى [٧٣٧].
وأخرجه الآجري في الشريعة (٥٧٤) واللالكائي في شرح أصول الاعتقاد (٨٧٠) وأبو نُعَيْمٍ في الحلية (٦/ ٣٢٦) من طريق ابْنِ أَبِي دَاوُدَ، به، دون قول ابْنِ أَبِي دَاوُدَ.

(٤) بهذا الإسناد من الأَبَرْقُوهِيِّ إلى الْمُخَلِّصِ: ذكر ابن حجر سماعه لـ (التاسع من الْمُخَلِّصِيَّاتِ، يعرف بـ "جزء ابن الطَّلَّايَةِ"). المعجم المفهرس (١٥١٤).

(٥) شهاب الدين أَبُو الْمَعَالِي أَحْمدُ ابن رفيع الدِّين إِسْحَاقَ بْنِ مُحَمَّدِ بْنِ الْمُؤَيَّدِ بْنِ عَلِيٍّ الْهَمَذَانِيُّ الأَصْل الأَبَرْقُوهِيُّ، نزيل مصر، ثمَّ الْقَرَافَة، كَانَ رَجُلًا خَيِّرًا مُتَوَاضِعًا، لَهُ كرامات وَله تلامذة وَكَانَ يعرف بَين الصُّوفِيَّة بِالسُّهْرَوَرْدِيِّ لِأَنَّهُ كَانَ يلبس عَنهُ الْخِرْقَة. مات سنة (٧٠١هـ). انظر: معجم شيوخ الذهبي (١/ ٣٧) الدرر الكامنة (٢٨٢).

(٦) كتب بعدها: "صح".

(٧) الشَّيْخُ الصَّالِحُ، الْمُعَمَّرُ، أَبُو القَاسِمِ الْمُبَارَكُ بْنُ عَلِيِّ ابنِ أَبِي القَاسِمِ الْمُبَارَكِ بنِ عَلِيِّ بنِ أَبِي الجُودِ البَغْدَادِيُّ، العَتَّابِيُّ، نِسبَةً إِلَى مَحَلَّةِ العَتَّابِيِّيْنَ، الوَرَّاقُ، خَاتِمُ الرُّوَاةِ عَنْ أَبِي العَبَّاسِ ابنِ الطَّلَّايَةِ، رَوَى لَنَا عَنْهُ: الأَبَرْقُوْهِيُّ التَّاسِعَ مِنْ حَدِيْثِ الْمُخَلِّصِ، عَنْ خَالِ أُمِّهِ أَحْمَدَ بنِ الطَّلَّايَةِ. قاله الذهبي، توفي سنة (٦٢٣هـ). سير أعلام النبلاء (٢٢/ ٢٦٣).

(٨) الشَّيْخُ الصَّادِقُ، الزَّاهِد، القُدْوَة، بَركَة الْمُسْلِمِيْنَ، أَبُو العَبَّاس أَحْمَد بنُ أَبِي غَالِبِ بنِ أَحْمَدَ بنِ عَبْدِ اللهِ بنِ مُحَمَّدٍ، عُرِفَ بِابْنِ الطَّلَّايَةِ الكَاغَدِيُّ، البَغْدَادِيّ، رَوَى جُزْءاً عَنْ عَبْدِ العَزِيزِ بنِ عَلِيٍّ الأَنْمَاطِيِّ، وَتَفَرَّدَ بِهِ، وَهُوَ التَّاسع مِنَ (الْمُخَلِّصِيَّات) انتقاء ابْنِ البَقَّال، قَالَ السَّمْعَانِيُّ: شَيْخ كَبِيْر، أَفنَى عُمُره فِي العِبَادَةِ وَالقِيَام وَالصيام، لَعَلَّهُ مَا صرف سَاعَة مِنْ عُمُره إِلاَّ فِي عبَادَةٍ. توفي سنة (٥٤٨هـ). سير أعلام النبلاء (٢٠/ ٢٦٠).

طَاهِرٍ الْمُخَلِّصُ (٢)، ثنا مُحَمَّدُ بْنُ هَارُونَ الْحَضْرَمِيُّ (٣)، ثنا علي بن الحسن المكتب (٤)، ثنا يحيى بن سعيد القطان، عَنِ ابْنِ أَبِي ذِئْبٍ (٥)، عَنْ مُحَمَّدِ بْنِ الْمُنْكَدِرِ، عن جابر قال قال رسول الله ﷺ: «**إن الله ليتجلَّى للناس عامة، ويتجلَّى لأبي بكر خاصة**» (٦).

[٨٦٧] وبهذا الإسناد إلى الْمُخَلِّصِ: حدثنا عَبْدُ الله بْنُ مُحَمَّدِ بْنِ عَبْدِ العَزِيزِ، ثنا دَاوُدُ هُوَ ابْنُ رُشَيْدٍ (٧)، ثنا الوليد هو ابن مُسْلِمٍ، عن صَدَقَةَ بْنِ يَزِيدَ (٨)، عَنْ يَحْيَى بْنِ أَبِي كَثِيرٍ (١)، عن

---

(١) الشَّيْخُ، الْمُسْنِدُ، الأَمِينُ، أَبُو القَاسِمِ عَبْدُ العَزِيزِ بْنُ عَلِيِّ بنِ أَحْمَدَ بنِ الحُسَيْنِ البَغْدَادِيُّ، الأَنْمَاطِيُّ، العَتَّابِيُّ، مِنْ مَحَلَّةِ العتَّابيَّة، وَهُوَ ابْنُ بِنْتِ السُّكَّرِيِّ، قَالَ الخَطِيبُ: كَتَبْتُ عَنْهُ، وَكَانَ سَمَاعُه صَحِيحاً. وَقَالَ عَبْدُ الوَهَّابِ الأَنْمَاطِيُّ: هُوَ ثِقَةٌ. مَاتَ سَنَةَ (٤٧١هـ). سير أعلام النبلاء (١٨/ ٣٩٥).

(٢) الشَّيْخُ، الْمُحَدِّثُ، الْمُعَمَّرُ، الصَّدُوقُ، أَبُو طَاهِرٍ مُحَمَّدُ بْنُ عَبْدِ الرَّحْمَنِ بنِ العَبَّاسِ بنِ عَبْدِ الرَّحْمَنِ بنِ زَكَرِيَّا البَغْدَادِيُّ الذَّهَبِيُّ، مُخَلِّصُ الذَّهَبِ مِنَ الغِشِّ، قَالَ الخَطِيبُ: كَانَ ثِقَةً، مَاتَ سَنَةَ (٣٩٣هـ). سير أعلام النبلاء (١٦/ ٤٧٨).

(٣) الْمُحَدِّثُ، الثِّقَةُ، الْمُعَمَّرُ، الإِمَامُ، أَبُو حَامِدٍ مُحَمَّدُ بنُ هَارُوْنَ بنِ عَبْدِ الله بنِ حُمَيْدٍ الحَضْرَمِيُّ، البَغْدَادِيُّ، مِنْ بَقَايَا الْمُسْنِدِينَ، وثقه الدارقطني، مَاتَ سَنَةَ (٣٢١هـ). سير أعلام النبلاء (١٥/ ٢٥). وانظر: الدليل المغني لشيوخ الدارقطني (٥١٠).

(٤) علي بن الحسن المكتب، وهو علي بْن عبدة بْن قتيبة بْن شريك بْن حبيب، أَبُو الحسن التميمي، قال الدارقطني: يضع الحديث. مات سنة (٢٥٧هـ).

ترجمته: الكامل في الضعفاء (٦/ ٣٦٩) تاريخ بغداد (١٣/ ٤٦٥) ميزان الاعتدال (٣/ ١٢٠) لسان الميزان (٥/ ٥١٥).

(٥) مُحَمَّدُ بْنُ عَبْدِ الرَّحْمَنِ بْنِ الْمُغِيْرَةِ بنِ الحَارِثِ بنِ أَبِي ذِئْبٍ القُرَشِيُّ العَامِرِيُّ، أَبُو الحَارِثِ الْمَدَنِيُّ، ثقة فقيه فاضل، ع. التقريب (٦٠٨٢).

(٦) **موضوع**. مُحَمَّدُ بْنُ أَحْمَدَ بْنِ عُثْمَانَ: هو الذهبي، صاحب السير. وابن الْمُنْكَدِرِ: ثقة، مضى [٧١٦].

الحديث أخرجه أبو طاهر المخلص في التاسع من المخلصيات (٢٩٣١) ومن طريقه أخرجه المصنِّف.

وأخرجه الذهبي في الميزان (٣/ ١٢٠) بهذا الإسناد، في ترجمة "علي بن الحسن المكتب"، ثم قال الذهبي: "أقطع بأنه من وضع هذا الشويخ على القطان".

وذكره ابن الجوزي بطرقه في الموضوعات (١/ ٣٠٤ - ٣٠٨) ثم قال: هَذَا الحَدِيث لَا يَصح من جَمِيع طرقه.

(٧) دَاوُدُ بنُ رُشَيْدٍ الهَاشِمِيُّ مَوْلاَهُمْ، أَبُو الفَضْلِ الخُوَارِزْمِيُّ، ثقة. التقريب (١٧٨٤).

(٨) صَدَقَةُ بنُ يَزِيْدَ الخُرَاسَانِيُّ ثُمَّ الدِّمَشْقِيُّ، نَزِيلُ بَيْتِ الْمَقْدِس، وثقه أبو زرعة، وضعفه أحمد والنسائي وغيرهما. تُوُفِّيَ سَنَةَ نَيِّفٍ وَخَمْسِيْنَ وَمائَةٍ. سير أعلام النبلاء (٧/ ٥٧) الثقات لابن قطلوبغا (٥/ ٣٢٨).

أبي سَلَمَةَ [٢]، عن أبي هريرة قال: تراءى الناس الهلال ذات ليلة قالوا: ما أحسنه، ما أبينه. فقال رسول الله ﷺ: «**كيف أنتم إذا كنتم من دينكم [٣] في مثل القمر ليلة البدر لا يبصره منكم إلا البصير**» [٤].

[٨٦٨] أخبرنا [٥] جدي، أبنا الإمام عبد الرحمن بن أبي عمر، ح

وأخبرنا محمد بن علي بن البخاري [٦]، أنا أبي قالا: أبنا عمر ابن طَبَرْزَذ، أنا هِبَةُ الله بْنُ أَحْمَدَ الحَرِيرِيُّ [٧]، أنا إبراهيم بن عمر البَرْمَكِيُّ، أنا أبو عمر محمد بن العباس بن حَيَّوَيْهِ [٨]، ثنا محمد هو ابن هارون بن حُمَيْدِ بن الْمُجَدَّرِ [٩]، حدثني سَعْدَانُ الْمُقْرِئُ [١] قال: سمعت

---

(١) أَبُو نَصْرٍ الطَّائِيُّ مَوْلَاهُم، اليَمامِيُّ، ثقة ثبت، لكنه يدلِّس ويرسل، ع. التقريب (٧٦٣٢).

(٢) أَبُو سَلَمَةَ بنُ عَبْدِ الرَّحْمَنِ بنِ عَوْفٍ القُرَشِيُّ الزُّهْرِيُّ المَدَنِيُّ، ثقة مكثر، ع. التقريب (٨١٤٢).

(٣) ضبب فوقها، وكتب بالهامش الأيسر: «رَبِّكم».

(٤) **إسناده ضعيف**. الوَلِيدُ بْنُ مُسْلِمٍ: ثقة كثير التدليس والتسوية، مضى [٧٢٤].

الحديث أخرجه أبو طاهر المخلِّص في التاسع من المخلِّصيات (٢٩٥٣) ومن طريقه أخرجه المصنِّف.

وأخرجه ابن عساكر (٢٤/ ٣٧) من طريق أبي القاسم البغوي، به. وقال الذهبي: مِنْ أَنْكَرِ مَا رَأَيتُ لَهُ فِي تَرْجَمَتِهِ فِي "تَارِيْخِ دِمَشْقَ"... فذكره. وضعفه الألباني. انظر: سير أعلام النبلاء (٧/ ٥٨) السلسلة الضعيفة (٢٥٩٣). وانظر [٨٠٧].

(٥) بهذا الإسناد إلى ابن أبي عمر: كُتِبَ سماع المصنِّف على أصل يدعى "جزء فيه من حديث ابن حيويه" (ق٣٧/ ب).

(٦) مُحَمَّد بن عَليّ بن أَحْمد بن عبد الْوَاحِد الْمَقْدِسِي، شمس الدّين ابْنُ الْفَخرِ ابْنِ الْبُخَارِيّ، وَجَدُّهُ "أَحْمد" هو الذي يُعْرَفُ بالبخاري، كَانَت فِي محمدٍ شَهَامَةٌ، وَعِنْده مُرُوءَة، وَكَانَ شجاعاً قوي النَّفس كَرِيمًا، قد خرج لَهُ ابْن الْمُحب جُزْءا وَحدَّث بِهِ، مَاتَ فِي ذِي الْقعدَة سنة (٧٢٦هـ). الدرر الكامنة (١٥٠١).

(٧) الشَّيْخُ، الإِمَامُ، الْمُقرِئُ، المُعَمَّرُ، مُسْنِدُ القُرَّاءِ وَالمُحَدِّثِيْنَ، أَبُو القَاسِمِ هِبَةُ اللهِ بنُ أَحْمَدَ بنِ عُمَرَ البَغْدَادِيُّ، الحَرِيرِيُّ، قَالَ ابْنُ الجَوْزِيِّ: كَانَ صَحِيحَ السَّمَاعِ. مَاتَ سَنَةَ (٥٣١هـ). سير أعلام النبلاء (١٩/ ٥٩٣).

(٨) الإِمَامُ، المُحَدِّثُ، الثِّقَةُ، المُسْنِدُ، أَبُو عُمَرَ مُحَمَّدُ بنُ العَبَّاسِ بنِ مُحَمَّدِ بنِ زَكَرِيَّا بنِ يَحْيَى البَغْدَادِيُّ، الخَزَّازُ، ابْنُ حَيَّوَيْهِ، مِنْ عُلَمَاءِ المُحَدِّثِيْنَ، رَوَى الكُتُبَ المُطَوَّلَةَ، وَوَثَّقَهُ الخَطِيْبُ وَالبَرْقَانِيُّ وَغَيْرُهُمَا، توفي سنة (٣٨٢هـ). سير أعلام النبلاء (١٦/ ٤١٠).

(٩) الشَّيْخُ، المُحَدِّثُ، أَبُو بَكْرٍ مُحَمَّدُ بنُ هَارُوْنَ بنِ حُمَيْدٍ البَغْدَادِيُّ، ابْنُ المُجَدَّرِ، وَثَّقَهُ الخَطِيبُ، وَقِيْلَ: كَانَ فِيْهِ انْحِرَافٌ بَيِّنٌ عَنِ الإِمَامِ عَلِيٍّ رضي الله عنه، يَنْقِمُ أُمُوراً، مَاتَ سَنَةَ (٣١٢هـ). سير أعلام النبلاء (١٤/ ٤٣٦).

رُوَيْمَ الْمُقْرِئَ (٢) وَابْنَ نُمَيْرٍ (٣) يقولان: القرآن كلام الله غير مخلوق (٤).

[٨٦٩] وبهذا الإسناد إلى ابن حَيَّوَيْهِ: حدثنا محمد، ثنا الحَسَنُ بْنُ عِيسَى بْنِ مَاسَرْجِسَ (٥) قال: سمعت عبد الله بن المبارك يقول: الجَهْمِيَّةُ كُفَّارٌ (٦).

[٨٧٠] وبه: حدثنا محمد، ثنا غِيَاثُ بْنُ جَعْفَرٍ (٧) قال: سمعت سُفْيَانَ بْنَ عُيَيْنَةَ يقول: مَن قال "القرآن مخلوق" فهو كافر، ومَن شك في كفره فهو كافر (٨).

[٨٧١] وبه قال: حدثنا محمد قال: سمعت عَبْدُ الأَعْلَى بْنَ حَمَّادٍ النَّرْسِيَّ يقول: القرآن كلام الله غير مخلوق (٩).

---

(١) لم أجده.

(٢) رُوَيْمُ بْنُ يَزِيدَ، أَبُو الحَسَنِ المقرئ، مولى العَوَّامِ بْنِ حَوْشَبٍ الشَّيْبَانِيِّ، قال الخطيب: كان ثقة. مات سنة (٢١١هـ). تاريخ بغداد (٩/ ٤٢٦).

(٣) مُحَمَّدُ بن عَبْدِ الله بنِ نُمَيْرٍ الهَمْدَانِيُّ الخَارِفِيُّ، أَبُو عَبْدِ الرَّحْمَنِ الكُوفِيُّ، ثقة حافظ فاضل، ع. التقريب (٦٠٥٣).

(٤) جد المصنف: هو أَحْمَدُ بْنُ عَبْدِ الله، مضى [٧٧٨]. وابن أبي عمر: مضى [٧٧١]. وعلي ابن البُخَارِيِّ: مضى [٧٧٠]. وابن طَبَرْزَذ: مضى [٧٦٧]. وإِبْرَاهِيمُ البَرْمَكِيُّ: مضى [٧٧١].

الحديث أخرجه ابن حيويه في جزء من حديثه، رواية إبراهيم البرمكي، عنه (ق٤٠/ ب) [الظاهرية، مجموع رقم ٣٨٢١ عام – مجاميع العمرية ٨٥]، ومن طريقه أخرجه المصنِّف. وسيخرج المصنف خمسة أخبار عن ابن حيويه، عن محمد وهو ابن الْمُجَدَّرِ.

(٥) الحَسَنُ بْنُ عِيسَى بنِ مَاسَرْجِسَ الْمَاسَرْجِسِيُّ، أَبُو عَلِيٍّ النَّيْسَابُورِيُّ، مَوْلَى عَبْدِ الله بْنِ الْمُبَارَكِ، ثقة. التقريب (١٢٧٥).

(٦) **إسناده صحيح.**

الحديث أخرجه ابن حيويه في جزء من حديثه، رواية البرمكي (ق٤٠/ ب)، ومن طريقه أخرجه المصنِّف.

وأخرجه عبد الله في السنة (١٥) (١٢٢٠) حَدَّثَنِي الْحَسَنُ بْنُ عِيسَى، به.

(٧) غِيَاثُ بْنُ جَعْفَرٍ الشَّامِيُّ الرَّحَبِيُّ، مُسْتَمْلِي سُفْيَانَ بْنِ عُيَيْنَةَ، قال ابن حبان: مستقيم الحديث. وقال ابن حجر: صدوق، ق. الثقات (٩/ ٣) التقريب (٥٣٦٦).

(٨) **إسناده صحيح.**

الحديث أخرجه ابن حيويه في جزء من حديثه، رواية البرمكي (ق٤٠/ ب)، ومن طريقه أخرجه المصنِّف.

وأخرجه عبد الله في السنة (٢٥) حَدَّثَنِي غِيَاثُ بْنُ جَعْفَرٍ، به.

(٩) **إسناده صحيح.** عَبْدُ الأَعْلَى: وثقه ابن مَعِينٍ وغيره، مضى [٧٣٣].

=

[٨٧٢] وبه قال: حدثنا محمد قال: ثنا الْحُسَيْنُ بْنُ عَلِيِّ بْنِ الأَسْوَدِ (١) قال: سمعت وَكِيعَ بْنَ الجَرَّاحِ يقول: القرآن كلام الله غير مخلوق (٢).

[٨٧٣] وبه: ثنا محمد / [٩٣/ أ] قال: ثنا لُوَيْنٌ (٣) قال: قلت لابن عُيَيْنَةَ: بلغنا أنك قلت: القرآن مخلوق! قال: ما قُلْتُهُ، القرآن كلام الله (٤).

[٨٧٤] أَخْبَرَنَا عَلِيُّ بْنُ مُحَمَّدِ بْنِ هِلَالٍ (٥) وَعَلِيُّ بْنُ مُحَمَّدِ بْنِ السَّكَاكِرِيِّ (٦) قَالَا: أَنْبَأَنَا (٧)

= الحديث أخرجه ابن حيويه في جزء من حديثه، رواية البرمكي (ق٤١/ أ)، ومن طريقه أخرجه المصنِّف.

(١) الْحُسَيْنُ بْنُ عَلِيِّ بْنِ الأَسْوَدِ العِجْلِيُّ، أَبُو عَبْدِ الله الكُوفِيُّ، صدوق يخطئ كثيرا، د ت. التقريب (١٣٣١).

(٢) **صحيح، وهذا إسناد حسن بالمتابعة من أجل ابن الأَسْوَدِ.**

الحديث أخرجه ابن حَيَّوَيْهِ في جزء من حديثه، رواية البرمكي (ق٤١/ أ)، ومن طريقه أخرجه المصنِّف.

وأخرجه البيهقي في الأسماء والصفات (٥٤٧) من طريق الحسين بن علي بن الأسود، به، وزاد في آخره: (فَمَنْ زَعَمَ أَنَّهُ مَخْلُوقٌ فَقَدْ كَفَرَ بِاللهِ الْعَظِيمِ).

وأخرج عبد الله في السنة (٣١) إلى (٤٠)، و (١٥١) إلى (١٥٥)، و (١٩٢) وأبو بكر الخلال في السنة (١٧٤٣) والآجري في الشريعة (١٧٢-ب) وابن بطة في الإبانة (٦/ ١٠، ٦٥) واللالكائي في شرح أصول الاعتقاد (٤٣٣) (٤٣٤) من طرق عن وكيع، بنحو هذا اللفظ ومعناه.

(٣) مُحَمَّدُ بْنُ سُلَيْمَانَ بنِ حَبِيبٍ الأَسَدِيُّ، أَبُو جَعْفَرٍ العَلَّافُ الكُوفِيُّ الْمِصِّيصِيُّ، الْمَعْرُوفُ بِلُوَيْنٍ، ثقة. التقريب (٥٩٢٥).

(٤) **إسناده صحيح.**

الحديث أخرجه ابن حيويه في جزء من حديثه، رواية البرمكي (ق٤١/ أ)، ومن طريقه أخرجه المصنِّف.

وأخرجه عبد الله في السنة (١٤٢) وأبو الشيخ في طبقات المحدثين بأصبهان (٢/ ١٣٦) من طريق لُوَيْنٍ، به، وفي آخره زيادة عند أبي الشيخ.

(٥) عَلِيُّ بْنُ مُحَمَّدِ بْنِ عُمَرَ بْنِ عَبْدِ الرَّحْمَنِ بْنِ عَبْدِ الْوَاحِدِ بْنِ مُحَمَّدِ بْنِ الْمُسْلِمِ بْنِ الْحَسَنِ بْنِ هِلالِ بْنِ عَبْدِ اللهِ بْنِ مُحَمَّدٍ الأَزْدِيُّ الدِّمَشْقِيُّ الشافعي، الشيخ نجم الدين أبو الحسن ابن عِمَادِ الدِّين، كَانَ يُذَاكِرُ بِأَشْيَاءَ مُفِيدَةٍ مِنَ التَّارِيخِ، تُوُفِّيَ سَنَةَ (٧٢٩هـ). معجم شيوخ السبكي (٩٠) ذيل التقييد (١٤٧١) الدرر الكامنة (٢٦٠).

(٦) عَلِيُّ بْنُ مُحَمَّدِ بْنِ عَلِيِّ بْنِ أَبِي الْقَاسِمِ أَبُو الْحَسَنِ بْنُ السَّكَاكِرِيِّ الْعَدَوِيُّ الصَّالِحِيُّ الدِّمَشْقِيُّ الشُّرُوطِيُّ، لَهُ الْيَدُ الْبَيْضَاءُ فِي كِتَابَةِ الشُّرُوطِ وَدَقَائِقِهَا، وَلَكِنَّهُ كَانَ يَنَالُ مِنْ خَلْقٍ مِنْ أَهْلِ الْخَيْرِ وَاللهُ يُسَامِحُهُ، انْقَطَعَ عَنِ السِّبِّ وَضَعُفَ وَسَاءَ ذِهْنُهُ، مَاتَ سَنَةَ (٧٢٦هـ) وَكَانَ يُلازِمُ صَلاةَ الْجَمَاعَةِ. معجم شيوخ الذهبي (٢/ ٤٧).

(٧) بهذا الإسناد من ابن سلامة إلى حنبل: وصل إلينا "جزء حنبل ابن إسحاق (ص٦١، ح١). وذكر ابن حجر سماعه له من طريق الْمُبَارَكِ بْنِ عَبْدِ الجَبَّارِ، به. المعجم المفهرس (١١٣٤).

عَلِيُّ بْنُ هِبَةِ اللهِ بْنِ سَلَامَةَ (١)، أنا أَبُو شَاكِرٍ يَحْيَى بْنُ يُوسُفَ السَّقْلَاطُونِيُّ (٢)، أبنا المُبَارَكُ بْنُ عَبْدِ الجَبَّارِ الصَّيْرَفِيُّ، أنا أَبُو عَلِيٍّ ابْنُ شَاذَانَ، أنا أَبُو عَمْرٍو ابْنُ السَّمَّاكِ، أنا حَنْبَلُ بْنُ إِسْحَاقَ، ثنا مُسْلِمٌ هُوَ ابْنُ إِبْرَاهِيمَ (٣)، ثنا الحَارِثُ بْنُ عُبَيْدٍ (٤)، عَنْ أَبِي عِمْرَانَ الجَوْنِيِّ، عَنْ أَبِي بَكْرِ بْنِ عَبْدِ اللهِ بْنِ قَيْسٍ، عَنْ أَبِيهِ أَبِي مُوسَى قَالَ: قَالَ رَسُولُ اللهِ ﷺ: «**جِنَانُ الْفِرْدَوْسِ أَرْبَعٌ: ثِنْتَيْنِ مِنْ ذَهَبٍ، وَمَا فِيهِمَا وَحِلْيَتُهُمَا وَآنِيَتُهُمَا، وَاثْنَتَيْنِ مِنْ فِضَّةٍ، حِلْيَتُهُمَا وَآنِيَتُهُمَا وَمَا فِيهِمَا، وَمَا بَيْنَ الْقَوْمِ وَبَيْنَ أَنْ يَنْظُرُوا إِلَى رَبِّهِمْ تَعَالَى إِلَّا رِدَاءَ الْكِبْرِيَاءِ عَلَى وَجْهِهِ فِي جَنَّةِ عَدْنٍ، وَهَذِهِ الْأَنْهَارُ تَشْخَبُ (٥) مِنْ جَنَّةِ عَدْنٍ فِي جَوْبَةٍ (٦)، ثُمَّ تَصَدَّعُ (٧) بَعْدُ أَنْهَارًا**» (٨).

[٨٧٥] وَفِي شِعْرِ عَمْرِو بْنِ الجَمُوحِ - ذَكَرَهُ إِبْرَاهِيمُ بْنُ سَعْدٍ (٩)، عَنْ مُحَمَّدِ بْنِ

---

(١) شَيْخ الدِّيَار المِصْرِيَّة، العَلاَّمَة، المُفْتِي، المُقرِئ، بَهَاءُ الدِّين، أَبُو الحَسَنِ عَلِيُّ بنُ هِبَةِ الله بن سَلاَمَةَ بن المُسَلَّم اللَّخْمِيُّ، المِصْرِيُّ، الشَّافِعِيّ، الخَطِيب، المُدَرِّس، يُعرَفُ بابْنِ الجُمَّيْزِي، وَهُوَ ابْنُ بِنْتِ الشَّيْخ أَبِي الفَوَارِس الجُمَّيْزِيِّ، انتهتْ إِلَيْهِ مَشْيَخَة العِلْم، وَهُوَ مُسَدَّد الفَتَاوى، وَافِرُ الجَلاَلَةِ، حَسَنُ التَّصَوُّنِ، مُسْنَدُ زَمَانِه، تُوُفِّيَ سَنَةَ (٦٤٩هـ). سير أعلام النبلاء (٢٣/ ٢٥٣).

(٢) الشَّيْخُ، أَبُو شَاكِرٍ يَحْيَى بنُ يُوسُفَ البَغْدَادِيُّ، السَّقْلاَطُونِيُّ، الخَبَّازُ، وَيُعْرَفُ: بِصَاحِبِ ابْن بَالاَنَ، مَاتَ سَنَةَ (٥٧٣هـ). سير أعلام النبلاء (٢١/ ٦٤).

(٣) مُسْلِمُ بنُ إِبْرَاهِيمَ الأَزْدِيُّ الفَرَاهِيدِيُّ مَوْلاَهُم، أَبُو عَمْرٍو البَصْرِيُّ، ثقة مأمون، ع. التقريب (٦٦١٦).

(٤) الحَارِثُ بْنُ عُبَيْدِ أَبُو قُدَامَةَ الإِيَادِيُّ البَصْرِيُّ، صدوق يخطئ/ خت م د ت. التقريب (١٠٣٣).

(٥) تَشْخَبُ وَتَشْخُبُ: تَسِيلُ. النهاية في غريب الحديث (٢/ ٤٥٠) مادَّة: شخب.

(٦) الجَوْبَةُ: هِيَ الحُفْرَةُ المُسْتَدِيرَةُ الوَاسِعَةُ. النهاية في غريب الحديث (١/ ٣١٠) مادَّة: جوب.

(٧) تَصَدَّعُ: تَتَفَرَّقُ. النهاية في غريب الحديث (٣/ ١٦) مادَّة: صدع.

(٨) المُبَارَكُ بْنُ عَبْدِ الجَبَّارِ: هو ابْنُ الطُّيُورِيِّ، مضى [٨١٦]. وابْنُ شَاذَانَ: مضى- [٧٠٤]. وابْنُ السَّمَّاكِ: مضى- [٧٣١]. وَحَنْبَلٌ: مضى [٨٢٧].

الحديث أخرجه حَنْبَلُ بْنُ إِسْحَاقَ في جزئه (٨١) ومن طريقه أخرجه المصنِّف.

وأخرجه أحمد (١٩٧٣١) ثنا عَبْدُ الصَّمَدِ، ثنا أَبُو قُدَامَةَ الحَارِثُ بْنُ عُبَيْدٍ الإِيَادِيُّ، به. وضعفه الألباني في السلسلة الضعيفة (٣٤٦٥) وشعيب في المسند؛ كلاهما ضعفاه لضعف أبي قدامة.

وقد مضى بإسناد صحيح من طريق أَبِي عِمْرَانَ الجَوْنِيِّ، بهذا الإسناد، دون هذه الزيادات [٨٢٧].

(٩) إِبْرَاهِيمُ بْنُ سَعْدِ بْنِ إِبْرَاهِيمَ بْنِ عَبْدِ الرَّحْمَنِ بْنِ عَوْفٍ القُرَشِيُّ الزُّهْرِيُّ، أخذ عن ابن إسحاق "المغازي" ونحو من =

إِسْحَاقَ(١) -:

أُرِيدُ بِذَلِكَ إِذَا قُلْتُهُ *** مُجَاوَرَةَ اللهِ فِي دَارِهِ(٢)

[٨٧٦] وَقَالَ: عَنْ مُحَمَّدِ بْنِ إِسْحَاقٍ، حُدِّثْتُ عَنْ سَعِيدِ بْنِ جُبَيْرٍ أَنَّهُ قَالَ: أَتَى رَهْطٌ مِنْ يَهُودَ إِلَى رَسُولِ اللهِ ﷺ فَقَالُوا لَهُ: يَا مُحَمَّدُ، هَذَا اللهُ خَلَقَ الْخَلْقَ، فَمَنْ خَلَقَهُ؟ قَالَ: فَغَضِبَ رَسُولُ اللَّهِ صَلَّى اللهُ عَلَيْهِ حَتَّى انْتُقِعَ لَوْنُهُ(٣)، ثُمَّ سَاوَرَهُمْ(٤) غَضَبًا لِرَبِّهِ جَلَّ وَعَزَّ. قَالَ: فَجَاءَهُ جِبْرِيلُ فَسَكَّنَهُ، وَقَالَ: خَفِّضْ عَلَيْكَ يَا مُحَمَّدُ. وَجَاءَهُ مِنَ اللهِ جَوَاباً لِمَا سَأَلُوهُ عَنْهُ بِـ: ﴿قُلْ هُوَ ٱللَّهُ أَحَدٌ ۝١ ٱللَّهُ ٱلصَّمَدُ ۝٢ لَمْ يَلِدْ وَلَمْ يُولَدْ ۝٣ وَلَمْ يَكُن لَّهُۥ كُفُوًا أَحَدٌۢ﴾ [الإخلاص: ١-٤] . قَالَ: فَلَمَّا تَلَاهَا عَلَيْهِمْ، قَالُوا: فَصِفْ لَنَا يَا مُحَمَّدُ كَيْفَ خَلْقُهُ؟ كَيْفَ ذِرَاعُهُ؟ كَيْفَ عَضُدُهُ؟ قَالَ: فَغَضِبَ رَسُولُ اللهِ أَشَدَّ مِنْ غَضَبِهِ الأَوَّلِ وَسَاوَرَهُمْ، فَأَتَاهُ جِبْرِيلُ فَقَالَ لَهُ مِثْلَ مَا قَالَ أَوَّلَ مَرَّةٍ، وَجَاءَهُ مِنَ اللهِ بِجَوَابِ مَا سَأَلُوهُ عَنْهُ، يَقُولُ اللهُ جَلَّ وَعَزَّ: ﴿وَمَا قَدَرُوا۟ ٱللَّهَ حَقَّ قَدْرِهِۦ وَٱلْأَرْضُ جَمِيعًا قَبْضَتُهُۥ يَوْمَ ٱلْقِيَـٰمَةِ وَٱلسَّمَـٰوَٰتُ مَطْوِيَّـٰتٌۢ بِيَمِينِهِۦ ۚ سُبْحَـٰنَهُۥ وَتَعَـٰلَىٰ عَمَّا يُشْرِكُونَ﴾ [الزمر: ٦٧](٥). / [٩٣/ ب]

= سبعة عشر ألف حَدِيث فِي الأحكام. قال ابن حجر: ثقة حجة تكلم فيه بلا قادح، ع. انظر: الكامل في الضعفاء (١/ ٢٨٥) تاريخ بغداد (٦/ ٦٠١) التقريب (١٧٧).

(١) مُحَمَّدُ بْنُ إِسْحَاقَ بْنِ يَسَارٍ الْمَدَنِيُّ، صَاحِبُ (السِّيرَةِ النَّبَوِيَّةِ)، صدوق يدلِّس، ورُمِيَ بالتشيع والقَدَرِ. التقريب (٥٧٢٥).

(٢) عَمْرُو بنُ الجَمُوحِ: هو السَّلَمِيُّ، استشهد يوم أحد، وهو وَالِدُ مُعَاذٍ وَمُعَوَّذٍ ﷺ. سير أعلام النبلاء (١/ ٢٥٢).

وأخرجه أبو القاسم الزَّجَّاجِيِّ في أماليه (ص٢٣٤ - ٢٣٥) وأبو نُعَيْمٍ في دلائل النبوة (٢٢٨) من طريق ابن إسحاق، بطوله.

(٣) انْتُقِعَ لَوْنُهُ: إِذَا تَغَيَّرَ مِنْ خَوْفٍ أَوْ أَلَمٍ وَنَحْوِ ذَلِكَ. النهاية (٥/ ١٠٩) مادَّة: نقع.

(٤) سَاوَرَهُمْ: وَاثَبَهُمْ وَقَاتَلَهُمْ. النهاية (٢/ ٤٢٠) مادَّة: سور.

(٥) **إسناده ضعيف.**

وهو في السيرة النبوية لابن هشام (١/ ٥٧١ - ٥٧٢) [ت: السقا]. قَالَ ابْنُ إِسْحَاقَ: وَحُدِّثْتُ عَنْ سَعِيدِ بْنِ جُبَيْرٍ، به.

=

[٨٧٧] أَخْبَرَنِي أَبُو عَبْدِ اللهِ الذَّهَبِيُّ، أنا عَلِيُّ بْنُ إِبْرَاهِيمَ بْنِ يَحْيَى الْمَقْدِسِيّ الكَاتِبُ (١) وَأَحْمَدُ بْنُ هِبَةِ اللهِ ابْنِ عَسَاكِرَ (٢) وَعَلِيُّ بْنُ عُثْمَانَ بْنِ يَحْيَى اللَّمْتُونِيُّ (٣) وَالحَسَنُ بْنُ عَلِيِّ بْنِ الخَلَّالِ (٤) وَمُحَمَّدُ بْنُ يُوسُفَ الإِرْبِلِيُّ (٥) قَالُوا: أبنا (٦) مُكْرَمُ بْنُ مُحَمَّدِ بْنِ حَمْزَةَ (٧)، أنا عَلِيُّ بْنُ

= وأخرجه الطبري في تفسيره (٢١/ ٣٢٨) (٢٤/ ٦٨٨) ثنا ابْنُ حُمَيْدٍ، ثنا سَلَمَةُ، ثني ابْنُ إِسْحَاقَ، عَنْ مُحَمَّدٍ، عَنْ سَعِيدٍ، بنحوه.

(١) الصَّدْرُ مُؤَيِّدُ الدِّينِ عَلِيُّ بْنُ إِبْرَاهِيمَ ابْنِ الخَطِيبِ يَحْيَى بْنِ عَبْدِ الرَّزَّاقِ بْنِ يَحْيَى الزَّبِيدِيُّ الْمَقْدِسِيُّ، ثُمَّ الدِّمَشْقِيُّ، أَبُو الْحَسَنِ ابْنُ خَطِيبِ عَقْرَبَا، كان رجلًا دَيِّنًا متودّدًا متواضعًا. توفي سنة (٦٩٩هـ). معجم شيوخ الذهبي (٢/ ٩) تاريخ الإسلام (١٥/ ٩١٩).

(٢) أَحْمَدُ بْنُ هِبَةِ اللهِ ابْنِ تَاجِ الْأُمَنَاءِ أَحْمَدَ بْنِ مُحَمَّدِ بْنِ الْحُسَيْنِ بْنِ هِبَةِ اللهِ بْنِ عَبْدِ اللهِ بْنِ الحُسَيْنِ ابْنِ عَسَاكِرَ، الْمُسْنِدُ الجَلِيلُ، الْمُعَمَّرُ، الرَّئِيسُ، شَرَفُ الدِّينِ، أَبُو الْفَضْلِ الدِّمَشْقِيُّ، قال الذهبي: أكثرت عَنْهُ أَنَا والْمِزِّيّ والبِرْزالِيّ والمقاتلي والخَتَنِيّ والنَّابلسيّ، وسمع منه خَلْقٌ كثير، وانتهى إليه عُلُو الإسناد بدمشق، وكان شيخًا مهيبًا، فِيهِ خَيّر وإيثار وعدالة، وعنده عاميّة، خرّج له ابن المهندس "مشيخة" في أربعة أجزاء. وقال في معجم شيوخه: رَوَى لَنَا شَيْئًا كَثِيرًا، وَكَانَ لا بَأْسَ بِهِ. توفي سنة (٦٩٩هـ). تاريخ الإسلام (١٥/ ٨٩٧) معجم الشيوخ الكبير (١/ ١٠٧).

(٣) الشَّيْخ الصَّالح، أبو الحَسَن عليّ بْن عثمان بْن يحيى بْن أَحْمَد اللَّمْتُونِيُّ الصِّنْهاجِيُّ المغربيّ، ثم الدمشقي، الشواء، ثُمَّ أمينُ القُضاة على السجن، روى الكثير. وكان إنسانًا مباركًا، قرأت عليه عدة أجزاء. قاله الذهبي. توفي سنة (٦٩٤هـ). تاريخ الإسلام (١٥/ ٧٩٢).

(٤) الْفَقِيهُ بَدْرُ الدِّينِ الحَسَنُ بْنُ عَلِيِّ بْنِ أَبِي بَكْرِ بْنِ يُونُسَ الدِّمَشْقِيُّ الْقَلانِسِيُّ، أَبُو عَلِيٍّ ابْنُ الْخَلالِ، قال الذهبي: أَكْثَرْتُ عَنْهُ، وَكَانَ مِنْ خِيَارِ الشُّيُوخِ دِينًا. توفي سنة (٧٠٢هـ). معجم شيوخ الذهبي (١/ ٢١١).

(٥) مُحَمَّدُ بْنُ يُوسُفَ بْنِ يَعْقُوبَ بْنِ عُثْمَانَ، الْحَاجُّ أَبُو عَبْدِ اللهِ الإِرْبِلِيُّ ثُمَّ الدِّمَشْقِيُّ الذَّهَبِيُّ، قال الذهبي: كَانَ عَسِيرًا فِي الرِّوَايَةِ، ضَجِرًا عَامِّيًّا أُمِّيًّا. مَاتَ سَنَةَ (٧٠٤هـ). معجم شيوخ الذهبي (٢/ ٣١٠) ذيل التقييد (٥٦٧).

(٦) بهذا الإسناد من مكرم إلى ابن منده: ذكر ابن حجر سماعه لـ (جُزْء فِيهِ صفة النَّبِي ﷺ لأبي عَليّ ابْن هَارُون، وَفِيه من حَدِيث عَنْبَسَة لِابْنِ مَنْدَه). المعجم المفهرس (٢٠٧).

(٧) مُكْرَمُ بْنُ مُحَمَّدِ بنِ حَمْزَةَ بنِ مُحَمَّدِ بنِ أَحْمَدَ بنِ سَلامَةَ بنِ أَبِي جَمِيلِ بنِ أَبِي الصَّقْرِ القُرَشِيُّ، أَبُو الْمُفَضَّلِ، نَجْمُ الدِّيْنِ، الدِّمَشْقِيُّ، قال ابن الدبيثي: من شيوخ دمشق المسندين الثقات. روى عنه الحفاظ. وقال الذهبي: الشَّيْخُ الأَمِيْنُ، الْمُسْنِدُ، الْمُعَمَّرُ، التَّاجِرُ، السَّفَّارُ. توفي سنة (٦٣٥هـ). ذيل تاريخ مدينة السلام لابن الدبيثي (٥/ ٦٩) سير أعلام النبلاء (٢٣/ ٣٤).

أَحْمَدَ بْنِ مُقَاتِلٍ السُّوسِيُّ (١)، أنا عَلِيُّ بْنُ مُحَمَّدِ بْنِ عَلِيِّ بْنِ أَبِي العَلَاءِ المُصِّيصِيُّ (٢)، أنا عَبْدُ الرَّحْمَنِ بنُ عُثْمَانَ بْنِ القَاسِمِ بْنِ أَبِي نَصْرٍ، ثنا أَبُو عَلِيٍّ مُحَمَّدُ بْنُ هَارُونَ بْنِ شُعَيْبٍ الأَنْصَارِيُّ(٣)، حَدَّثَنِي أَبُو عَبْدِ اللهِ مُحَمَّدُ بْنُ يَحْيَى بْنِ مَنْدَه الأَصْبَهَانِيُّ بِأَصْبَهَانَ (٤)، حَدَّثَنِي إِبْرَاهِيمُ بْنُ عَامِرِ بْنِ إِبْرَاهِيمَ (٥)، ثنا أَبِي (٦)، ثنا يَعْقُوبُ الْقُمِّيُّ (٧)، عَنْ عَنْبَسَةَ بْنِ سَعِيدٍ الرَّازِيِّ (٨)، عَنْ إِسْمَاعِيلَ بْنِ أَبِي خَالِدٍ، عَنْ قَيْسِ بْنِ أَبِي حَازِمٍ، عَنْ جَرِيرِ بْنِ عَبْدِ اللهِ الْبَجَلِيِّ قَالَ: كُنَّا مَعَ رَسُولِ اللهِ ﷺ فَطَلَعَ الْقَمَرُ فَقَالَ: « **لَيَنْظُرَنَّ قَوْمٌ إِلَى رَبِّهِمْ لا يُضَامُونَ فِي رُؤْيَتِهِ كَمَا يَنْظُرُونَ إِلَى الْقَمَرِ** » (٩).

---

(١) عَلِيُّ بنُ أَحْمَدَ بن مُقَاتِلِ بنِ مَطْكُودٍ السُّوسِيُّ، ثُمَّ الدِّمَشْقِيُّ، أَبُو الحَسَنِ الشَّاغُورِيُّ، يُعْرَفُ بِابْنِ المُعَلِّمِ، يَرْوِي عَنْ: أَبِي القَاسِمِ بنِ أَبِي العَلَاءِ، فَكَانَ آخِرَ مَنْ حَدَّثَ عَنْهُ بِـ (جُزْءِ الصِّفَةِ) لابْنِ هَارُونَ. مَاتَ سَنَةَ (٥٦٠هـ). تاريخ الإسلام (١٢/ ١٧٣) سير أعلام النبلاء (٢٠/ ٢٤٨).

(٢) الإِمَامُ، الفَقِيهُ، المُفْتِي، مُسْنِدُ دِمَشْق، أَبُو القَاسِمِ عَلِيُّ بنُ مُحَمَّدِ بنِ عَلِيِّ بن أَحْمَدَ بن أَبِي العَلَاءِ المُصِّيْصِيُّ، ثُمَّ الدِّمَشْقِيُّ، الشَّافِعِيُّ، الفَرَضِيُّ، سَمِعَ وَهُوَ حَدَثٌ مِنَ الكِبَارِ، وَارْتَحَلَ، وَلَحِقَ العَوَالِي، مات سنة (٤٨٧هـ). سير أعلام النبلاء (١٩/ ١٢).

(٣) الدِّمَشْقِيُّ، قال عبد العزيز الكَتَّانِيُّ: كان يتهم. وقال ابن عساكر: صنف وجمع وليس بالمتقن. توفي سنة (٣٥٣هـ). تاريخ دمشق (٧٣/ ٢٤٦) ميزان الاعتدال (٤/ ٥٧).

(٤) الإِمَامُ الكَبِيرُ، الحَافِظُ، المُجَوِّدُ، أَبُو عَبْدِ اللهِ مُحَمَّدُ بنُ يَحْيَى بنِ مَنْدَةَ، وَاسم مَنْدَةَ: إِبْرَاهِيمُ بنُ الوَلِيْدِ بنِ سندة بنِ بُطَّة بن أَسْتُنْدَار بنِ جَهَارْ بُخت العَبْدِيُّ مَوْلَاهُمُ الأَصْبَهَانِيّ، جدُّ صَاحِبِ التَّصَانِيْفِ الحَافِظِ أَبِي عَبْدِ اللهِ مُحَمَّدِ بنِ إِسْحَاقَ بن مُحَمَّد. قَالَ أَبُو الشَّيْخ: هُوَ أُسْتَاذُ شُيُوخِنَا وَإِمَامُهُم. مَاتَ سَنَةَ (٣٠١هـ). طبقات المحدثين بأصبهان (٣/ ٤٤٢) تاريخ الإسلام (٧/ ٤٤) سير أعلام النبلاء (١٤/ ١٨٨).

(٥) أَبُو إِسْحَاقَ إِبْرَاهِيمُ بْنُ عَامِرِ بْنِ إِبْرَاهِيمَ بْنِ وَاقِدِ بْنِ عَبْدِ اللهِ الْأَشْعَرِيُّ الْمُؤَذِّنُ، قَالَ أَبُو نُعَيْمٍ الأَصْبَهَانِيُّ: كَانَ خَيِّرًا فَاضِلًا. وَقَالَ أَبُو بَكْرِ بْنِ أَبِي عاصم: قدِمتُ أصبهان، فسألت أحمد بن الفرات عمنَّ أكتب؟ فسمّى لي أربعةً، أحدهم: إِبْرَاهِيم بن عامر. تُوُفِّيَ سَنَةَ (٢٦٠هـ). أخبار أصبهان (١/ ٢١٤) تاريخ الإسلام (٦/ ٤١).

(٦) عَامِرُ بْنُ إِبْرَاهِيمَ بْنِ وَاقِدِ بْنِ عَبْدِ اللهِ الأَصْبَهَانِيُّ، المُؤَذِّنُ، مَوْلَى أَبِي مُوسَى الْأَشْعَرِيِّ رضي الله عنه، ثقة، س. التقريب (٣٠٨٥).

(٧) يَعْقُوبُ بنُ عَبْدِ اللهِ بنِ سَعْدِ بنِ مَالِكٍ الأَشْعَرِيُّ، أَبُو الحَسَنِ القُمِّيُّ، صدوق يهم، خت ٤. التقريب (٧٨٢٢).

(٨) عَنْبَسَةُ بْنُ سَعِيدِ بْنِ الضُّرَيْسِ الأَسَدِيُّ، أَبُو بَكْرٍ الكُوفِيُّ، قَاضِي الرَّيِّ، ثقة، خت ت س. التقريب (٥٢٠٠).

(٩) **حديث صحيح**. وقد مضى [٨٠٧] من طريق قَيْسٍ، بِهِ، مع شرح كلمة "يضامون".

=

هُوَ فِي خَامِسِ حَدِيثِ جَعْفَرٍ السَّرَّاجِ: لِمُحَمَّدِ بْنِ عُبَيْدٍ (١)، عَنْ إِسْمَاعِيلَ.

[٨٧٨] وَبِهَذَا الإِسْنَادِ: حَدَّثَنِي إِبْرَاهِيمُ، ثنا أَبِي، ثنا يَعْقُوبُ، عَنْ عَنْبَسَةَ، عَنِ ابْنِ أَبِي لَيْلَى (٢)، عَنْ حَبِيبِ بْنِ أَبِي ثَابِتٍ (٣)، عَنِ ابْنِ عَبَّاسٍ قَالَ: قَالَ رَسُولُ اللهِ ﷺ: «**إِنَّ للهِ جُلَسَاءَ يَوْمَ القِيَامَةِ عَنْ يَمِينِ العَرْشِ - وَكِلْتَا يَدَيِ اللهِ يَمِينٌ - عَلَى مَنَابِرَ مِنْ نُورٍ، لَيْسُوا بِأَنْبِيَاءَ وَلَا شُهَدَاءَ وَلَا صِدِّيقِينَ**» قِيلَ: يَا رَسُولَ اللهِ مَنْ هُمْ؟ قَالَ: «**الْمُتَحَابُّونَ بِجَلَالِ اللهِ ﷻ**» (٤).

[٨٧٩] وبه: حدثني إبراهيم، ثنا أبي، عن يعقوب، عن عَنْبَسَةَ، عن عبد الرحمن، عن مجاهد، عن ابن عباس قال: قال ابن عباس: يا مجاهد، تدري ما عِظم جهنم؟ قلت: لا. قال: أجل، ما تدري أن بين شحمة أذن أحدهم وبين منكبه مسيرة سبعين خريفًا، تسيل فيه الأودية من القيح والدم. قلت: الأنهار؟ قال: بل الأودية. وحدثتني عائشة أنها قالت: يا رسول الله: ﴿**وَمَا قَدَرُوا اللَّهَ حَقَّ قَدْرِهِ وَالْأَرْضُ جَمِيعًا قَبْضَتُهُ**﴾ [الزمر: ٦٧] الآية إلى آخرها،

= عَبْدُ الرَّحْمَنِ بنُ عُثْمَانَ: مضى [٨١٨]. وَإِسْمَاعِيلُ بْنُ أَبِي خَالِدٍ: ثقة ثبت، مضى [٨٥٨].

الحديث أخرجه أبو عبد الله ابن منده في "جزء من حديث عَنْبَسَةَ"، ومن طريقه أخرجه المصنِّف.

وهو في "منتقى فيه صفة النبي ﷺ لأبي عَلِيّ ابْن هَارُون، وَفِيه من حَدِيث عَنْبَسَة، وأجزاء أخرى" للضياء المقدسي، طبع باسم: (صفة النبي ﷺ، وأجزاء حديثية أخرى) [دار ابن حزم، ت: فواز أحمد زمرلي]، والحديث فيه برقم (٥٥).

وقد طبع صفة النبي ﷺ لابن هارون (دون حديث عنبسة) بدار المأمون للتراث، ت: أحمد البزرة.

وأخرجه ابن جماعة في مشيخته (٢١٢) [دار الغرب] من طريق مكرم بن محمد بن حمزة، به.

وأخرجه البخاري (٥٥٤) من طريق إسماعيل بن أبي خالد، بنحوه، وفي آخره زيادة.

(١) مُحَمَّدُ بنُ عُبَيْدِ بنِ أَبِي أُمَيَّةَ الطَّنَافِسِيُّ، أَبُو عَبْدِ الله الكُوفِي، الأَحْدَبُ، ثقة يحفظ، ع. التقريب (٦١١٤). وَجَعْفَرٌ السَّرَّاجُ: مضى [٨١٣].

(٢) لم أميزه. ولم يرد هذا الراوي في إسناد الطبراني، انظر التخريج.

(٣) أَبُو يَحْيَى الأَسَدِيُّ الكُوفِيُّ، ثقة فقيه جليل، وكان كثير الإرسال والتدليس، ع. التقريب (١٠٨٤).

(٤) وأخرجه الطبراني في الكبير (١٢٦٨٦) حَدَّثَنَا أَحْمَدُ بْنُ عَلِيٍّ الْجَارُودِيُّ الْأَصْبَهَانِيُّ، ثنا أَسِيدُ بْنُ عَاصِمٍ، ثنا عَامِرُ بْنُ إِبْرَاهِيمَ، به، ولم يذكر ابن أبي ليلى في الإسناد. وصححه الألباني. صحيح الترغيب (٩٠٢٢). وانظر: الضعيفة (٦٢٦٤).

أين الناس؟ / [٩٤/ أ] قال: «**هُمْ عَلَى جِسْرِ جَهَنَّمَ**»(١).

[٨٨٠] وَبِهِ: حَدَّثَنِي مُحَمَّدُ بْنُ يَحْيَى بْنِ مَنْدَه، حَدَّثَنَا مُحَمَّدُ بْنُ حُمَيْدٍ الرَّازِيُّ(٢)، ثنا هَارُونُ بْنُ الْمُغِيرَةِ، عَنْ عَنْبَسَةَ بْنِ سَعِيدٍ، عَنْ حَبِيبِ بْنِ أَبِي عَمْرَةَ، عَنْ مُجَاهِدٍ، عَنِ ابْنِ عَبَّاسٍ، مِثْلَهُ(٣).

[٨٨١] وبه إلى أبي علي بن هارون: حدثنا جعفر بن محمد الْفِرْيَابِيُّ، ثنا مِنْجَابُ بْنُ الْحَارِثِ(٤)، أنا عَلِيُّ بْنُ مُسْهِرٍ(٥)، عن الأَعْمَشِ، عَنْ حَبِيبِ بْنِ أَبِي ثَابِتٍ، عن سعيد بن جُبَيْرٍ، عن ابن عباس في قوله تعالى: ﴿وَإِذْ أَخَذَ رَبُّكَ مِنۢ بَنِيٓ ءَادَمَ مِن ظُهُورِهِمْ ذُرِّيَّتَهُمْ﴾ [الأعراف: ١٧٢] . قال: لما خلق الله آدم أخذ ذريته من ظهره كهيئة الذَّرِّ(٦)، ثم سماهم بأسمائهم، فقال: هذا فلان بن فلان يعمل كذا وكذا، ثم أخذ بيده قبضتين، فقال: هؤلاء في الجنة، وهؤلاء في النار(٧).

---

(١) وأخرجه أحمد (٢٤٨٥٦) والترمذي (٣٢٤١) من طريق عَبْدِ الله بْنِ الْمُبَارَكِ، عَنْ عَنْبَسَةَ بْنِ سَعِيدٍ، عَنْ حَبِيبِ بْنِ أَبِي عَمْرَةَ، عَنْ مُجَاهِدٍ، به. وصححه الألباني في سنن الترمذي وشعيب الأرنؤوط في المسند. وانظر التالي.

(٢) مُحَمَّدُ بنُ حُمَيْدِ بنِ حَيَّانَ التَّمِيمِيُّ، أَبُو عَبْدِ الله الرَّازِيُّ، حافظ ضعيف، وكان ابْنُ مَعِينٍ حسن الرأي فيه. التقريب (٥٨٣٤).

(٣) وأخرجه الطبري في تفسيره (٢١/ ٣٢٩) عن ابن حُمَيْدٍ، به، مختصراً بسؤال عائشة ﵂. وانظر ما سبق.

(٤) مِنْجَابُ بْنُ الْحَارِثِ بْنِ عَبْدِ الرَّحْمَنِ التَّمِيمِيُّ، أَبُو مُحَمَّدٍ الكُوفِيُّ، ثقة. التقريب (٦٨٨٢).

(٥) عَلِيُّ بنُ مُسْهِرٍ القُرَشِيُّ، أَبُو الحَسَنِ الكُوفِيُّ، ثقة له غرائب بعد أن أضر، ع. التقريب (٤٨٠٠).

(٦) الذَّرُّ: النَّمْلُ الأَحْمَرُ الصَّغِيرُ، وَاحِدَتُهَا ذَرَّةٌ. النهاية في غريب الحديث (٢/ ١٥٧) مادَّة: ذرر.

(٧) حَبِيبُ بْنُ أَبِي ثَابِتٍ: ثقة فقيه جليل، وكان كثير الإرسال والتدليس، مضى [٨٧٨].

وهو في القدر لِلفِرْيَابِيِّ (٥٦)، وعنه الآجري في الشريعة (٤٤١).

وأخرجه ابن أبي حاتم في تفسيره (٥/ ١٦١٣) حَدَّثَنَا أَبُو زُرْعَةَ، ثنا مِنْجَابُ بْنُ الْحَارِثِ، به.

وهو موقوف، وبعضهم يرفعه، ورجح ابن كثير وقفه، انظر تفصيل الكلام عليه: في المسند (٢٤٥٥).

وفي الباب عن أَبِي عَبْدِ الله رَجُلٍ مِنْ أَصْحَابِ النَّبِيِّ ﷺ، مرفوعا، أخرجه أحمد (١٧٥٩٣) بلفظ: («**إِنَّ اللهَ قَبَضَ بِيَمِينِهِ قَبْضَةً، وَأُخْرَى بِالْيَدِ الْأُخْرَى، وَقَالَ: هَذِهِ لِهَذِهِ، وَهَذِهِ لِهَذِهِ، وَلَا أُبَالِي**»، فَلَا أَدْرِي فِي أَيِّ الْقَبْضَتَيْنِ أَنَا).

وصححه الألباني في السلسلة الصحيحة (٥٠) وشعيب في المسند.

=

[٨٨٢] أَخْبَرَنَا (١) أَحْمَدُ بْنُ أَبِي طَالِبٍ، أَنْبَأَنَا عَبْدُ اللَّطِيفِ بْنُ مُحَمَّدِ بْنِ الْقُبَّيْطِيُّ، أنا أَبُو الفَتْحِ ابْنُ البَطِّيِّ، أبنا مَالِكٌ البَانِيَاسِيُّ (٢)، ثنا أَبُو الفَتْحِ ابْنُ أَبِي الفَوَارِسِ الحَافِظُ، ثنا إِسْحَاقُ بْنُ مُحَمَّدٍ (٣)، ثنا عَبْدُ الله بْنُ إِسْحَاقَ الْمَدَائِنِيُّ (٤)، نا أَبُو يَحْيَى الْوَرَّاقُ (٥)، ثنا مُحَمَّدُ بْنُ الْأَشْرَسِ الأَنْصَارِيُّ، ثنا أَبُو الْمُغِيرَةِ عُمَيْرُ بْنُ عَبْدِ الْمَجِيدِ الحَنَفِيُّ، عَنْ قُرْطِ (٦) بْنِ خَالِدٍ، عَنِ الحَسَنِ، عَنْ أُمِّهِ، عَنْ أُمِّ سَلَمَةَ فِي قَوْلِهِ ﷻ: ﴿ٱلرَّحْمَٰنُ عَلَى ٱلْعَرْشِ ٱسْتَوَىٰ﴾ [طه: ٥] . قَالَتْ: الكَيْفُ غَيْرُ مَعْقُولٍ، وَالاسْتِوَاءُ غَيْرُ مَجْهُولٍ، وَالإِقْرَارُ بِهِ إِيمَانٌ، وَالجُحُودُ بِهِ كُفْرٌ (٧).

= وفي الباب عَنْ أَبِي الدَّرْدَاءِ مرفوعا: أخرجه عبد الله في زياداته على المسند (٢٧٤٨٨)، وصححه الألباني في السلسلة الصحيحة (٤٩) ومشكاة المصابيح (١١٩)، وضعفه شعيب الأرنؤوط في المسند.

(١) بهذا الإسناد من أوله إلى ابن أبي الفَوَارِسِ: ذكر ابن حجر سماعه لـ (جُزْء فِيهِ مجلسان من حَدِيث أبي الْحُسَيْن ابْن بشْرَان، وَفِيه من حَدِيث ابْن أبي الفوارس). المعجم المفهرس (١٠٢٢).

(٢) الشَّيْخُ، الصَّالِحُ، المُسْنِدُ، أَبُو عَبْدِ الله مَالِكُ بْنُ أَحْمَدَ بن عَلِيِّ بنِ إِبْرَاهِيمَ البَانِيَاسِيُّ الأَصْل، البَغْدَادِيُّ، ابْن الفَرَّاء، قَالَ أَبُو سَعْدٍ السَّمْعَانِيُّ: شَيْخٌ صَالِح، ثِقَة، مُتدِيِّنٌ. مَاتَ سَنَةَ (٤٨٥هـ). سير أعلام النبلاء (١٨/ ٥٢٦).

(٣) أبو يعقوب إسحاق بن محمد بن إسحاق النَّعَالِيُّ البغدادي، قال البَرْقَانِيُّ: صدوق. وقال قال محمد بن أبي الفوارس: كان شيخًا ثقة مأمونا. توفي يوم النحر سنة (٣٦٤هـ). تاريخ بغداد (٧/ ٤٤٣) تاريخ الإسلام (٨/ ٢٢٦) الثقات لابن قطلوبغا (٢/ ٣٣٧).

(٤) الشَّيْخُ، المُحَدِّثُ، الثِّقَةُ، أَبُو مُحَمَّدٍ عَبْدُ الله بنُ إِسْحَاقَ بنِ إِبْرَاهِيمَ بنِ حَمَّادِ بنِ يَعْقُوبَ المَدَائِنِيُّ، الأَنْمَاطِيُّ، نَزِيْلُ بَغْدَادَ، قال الدَّارَقُطْنِيُّ: ثِقَةٌ مَأْمُونٌ. وقال الخَطِيبُ: كان ثقةً. توفي سنة (٣١١هـ). سؤالات حمزة السهمي (٣٢٥) (٣٥٠) تاريخ بغداد (١١/ ٦٦) سير أعلام النبلاء (١٤/ ٤٣٧).

(٥) ورد اسمه عند اللالكائي في إسناده: (حَدَّثَنِي مُحَمَّدُ بْنُ عُمَرَ بْنِ كُبَيْشَةَ أَبُو يَحْيَى النَّهْدِيُّ، بِالْكُوفَةِ فِي جَبَّانَةِ سَالِمٍ...)، ولم أجد له ترجمة. انظر التخريج.

(٦) ضبب فوقها، وكتب في الهامش الأيمن: «"قُرَّة"، صح». وهذا التصحيف نفسه في مخطوطة ابن أبي الفوارس.

(٧) **إسناده ضعيف**. وقد مضى [٧٨٣] من طريق مُحَمَّدُ بْنُ الأَشْرَسِ، به، ثم عزاه المصنِّف في تخريجه إلى ابن أبي الفوارس.

أَحْمَدُ بْنُ أَبِي طَالِبٍ: مضى [٧١٠]. وابن القُبَّيْطِيُّ: [٨٤٢]. وابن البَطِّيِّ: [٧٧٤]. وابْنُ أَبِي الفَوَارِسِ: [٧٨٣].

الحديث أخرجه ابن أبي الفوارس في جزء يدعى: [جزء فيه مجلسان أحدهما عن أبي الحسين علي بن محمد بن عبد الله بن بشران، والثاني عن أبي الفتح محمد بن أحمد بن أبي الفوارس] (ق٩٠/ أ – ب) [الظاهرية، مجموع رقم =

[٨٨٣] أَخْبَرَنَا أَحْمَدُ بْنُ أَبِي طَالِبٍ، أنبأنا المبارك بن أبي الحسن بن الْمُطَرِّزِ (١)، أنا النقيب الطاهر أبو عبد الله أحمد بن علي بن المعمر الحُسَيْنِيُّ (٢)، أنا أبو الحسن علي بن محمد بن العَلَّافِ (٣)، أنا أبو الحسن علي بن أحمد بن عمر الحَمَّامِيُّ المقرئ بانتقاء ابن أبي الفوارس الحافظ عليه، ثنا الحسن بن محمد بن الحسن السَّكُونِيُّ (٤)، ثنا مُحَمَّدُ بْنُ أَحْمَدَ بْنِ أَبِي خَيْثَمَةَ (٥)، ثنا أَبُو كِنَانَةَ مُحَمَّدُ بْنُ الأَشْرَسِ، ثنا عُمَيْرُ بْنُ عَبْدِ الْمَجِيدِ الحَنَفِيُّ أَبُو الْمُغِيرَةِ، ثنا قُرَّةُ بْنُ خَالِدٍ السَّدُوسِيُّ، عن الحسن، عن أمه، عن أم سلمة أنها سئلت عن قوله: ﴿ٱلرَّحۡمَٰنُ عَلَى ٱلۡعَرۡشِ ٱسۡتَوَىٰ﴾ [طه: ٥] . قالت: الكيف مجهول، والاستواء غير معقول، والإقرار به إيمان،

= ٣٧٤٤ عام - مجاميع العمرية ٧]، ومن طريقه أخرجه المصنِّف.

وأخرجه ابن بطة في الإبانة (٧/ ١٦٢) واللالكائي في شرح أصول الاعتقاد (٦٦٣) من طريق أَبِي يَحْيَى الْوَرَّاقِ، به.

(١) المباركُ بْن عَلِيّ بْن الْحُسَيْن، أَبُو عَلِيّ ابن الْمُطَرِّزِ الحَرِيميُّ القزّازُ، توفي سنة (٦٣٥هـ). تاريخ الإسلام (١٤/ ١٩٣).

(٢) أَحْمَد بْن عَلِيّ بْن المعمّر بْن مُحَمَّد بْن المعمّر، النّقيب أَبُو عَبْد اللَّه العَلَويّ الحُسَينيّ، شريف، نبيل، عريق فِي السيادة، له شعر وترسل، تولى نقابة الطالبيين بعد والده، قَالَ ابن النّجّار: كَانَ يحبّ الرواية ويكرم أهل الحديث. وله شِعر فائق، وحدَّث بالكثير، توفي سنة (٥٦٩هـ). تاريخ الإسلام (١٢/ ٤٠١).

(٣) الْمُوْلَى الجَلِيل، الحَاجِبُ الثِّقَةُ، مُسْنِدُ العِرَاق، أَبُو الحَسَنِ عَلِيُّ ابنُ الْمُقْرِئِ أَبِي طَاهِرٍ مُحَمَّد بن عَلِيِّ بنِ مُحَمَّدِ بنِ يُوْسُفَ بن يَعْقُوبَ البَغْدَادِيّ، ابْنُ العَلَّاف، مِنْ بَيْت الرِّوَايَة وَالعِلْم، وَمِنْ حُجَّاب الخِلاَفَة، كَانَ حَمِيْدَ الطّرِيقَة، صَدُوقاً. توفي سنة (٥٠٥هـ). سير أعلام النبلاء (١٩/ ٢٤٢).

(٤) أَبُو الْقَاسِمِ الْحَسَنُ بْنُ مُحَمَّدِ بْنِ الْحُسَيْنِ بْنِ إِسْمَاعِيلَ بْنِ مُحَمَّدِ بْنِ الْفَضْلِ السَّكُونِيُّ، الكُوفِيُّ، روى الدارقطني عنه حديثا من طريق مالك فقال: باطل بهذا الإسناد، ومن دون مالك ضعفاء. وقال الحاكم: ثقة مأمون. المستدرك (٤٦٥١) لسان الميزان (٣/ ١١٦) التذييل على كتب الجرح والتعديل (٢١٠) الروض الباسم في تراجم شيوخ الحاكم (٢٩٧).

(٥) محمد بن أحمد بن أبي خَيْثَمة زُهَيْر بن حَرْبٍ. الحافظ أبو عبد الله ابن الحافظ أبي بكر ابن الحافظ أبي خَيْثَمَةَ النَّسَائيّ ثمّ البَغْداديُّ، قال الخطيب: كان فهما عارفا. وقال أبو عبد الله محمد بن الحسين الزعفراني، كان حافظا، استعان به أبوه في تصنيف كتاب التاريخ. وقال القاضي ابن كامل: أربعة كنت أحب بقاءهم، ما رأيت أفهم منهم ولا أحفظ:... - وذكر منهم - أبا عبد الله ابن أبي خيثمة. مات سنة (٢٩٧هـ). تاريخ بغداد (٢/ ١٣٧) تاريخ الإسلام (٦/ ١٠١١)..

والجحود به كفر (١).

غريب من حديث قُرَّةَ بْنِ خَالِدٍ، وغريب من حديث عُمَيْرِ بْنِ عَبْدِ الْمَجِيدِ.

[٨٨٤] وقال الحاكم أبو عبد الله: قال الفقيه أبو بكر أحمد بن إسحاق الصبغي: قد يضع العرب «في» بموضع «على» قال تعالى: ﴿فَسِيحُواْ فِي ٱلْأَرْضِ﴾ [التوبة: ٢] وقال: ﴿وَلَأُصَلِّبَنَّكُمْ فِي جُذُوعِ ٱلنَّخْلِ﴾ [طه: ٧١] ومعناه: على الأرض، وعلى النخل، فلذلك قوله: ﴿مَّن فِي ٱلسَّمَآءِ﴾ [الملك: ١٦] أي: على العرش، كما صحت الأخبار عن رسول الله (٢).

[٨٨٥] وَقَالَ مَالِكُ بْنُ خَوَّاصٍ، عَنْ حَامِدِ بْنِ وَاقِفٍ، عَنْ بُكَيْرِ بْنِ مَعْرُوفٍ (٣)، عَنْ مُقَاتِلِ بْنِ حَيَّانَ (٤): ﴿مَا يَكُونُ مِن نَّجْوَىٰ ثَلَٰثَةٍ إِلَّا هُوَ رَابِعُهُمْ﴾ [المجادلة: ٧] قَالَ: هُوَ عَلَى الْعَرْشِ، عِلْمُهُ مَعَهُمْ (٥).

---

(١) **إسناده ضعيف**. وانظر ما سبق. أَحْمَدُ بْنُ أَبِي طَالِبٍ: مضى [٧١٠]. والحَمَّامِيُّ: مضى [٧٨٣].

(٢) وبنحوه قال الطبري، ثم أخرج عن ابن جريج وابن أبي إسحاق في قوله تعالى ﴿عَلَىٰ مُلْكِ سُلَيْمَٰنَ﴾ أنهما قالا: في مُلْكِ سليمان. تفسير الطبري (٢/ ٤١١ - ٤١٢).

(٣) بُكَيْرُ بْنُ مَعْرُوفٍ الأَسَدِيُّ، وَيُقَالُ: الدَّامَغَانِيُّ، أَبُو مُعَاذٍ الْمُفَسِّرُ ـ الْقَاضِي، قال ابن حجر: صدوق فيه لين. تاريخ الإسلام (٤/ ٣١٨) التقريب (٧٦٨).

(٤) مُقَاتِلُ بْنُ حَيَّانَ النَّبَطِيُّ، أَبُو بِسْطَامَ البَلْخِيُّ الخَزَّازُ، صدوق فاضل، م ٤. التقريب (٦٨٦٧).

(٥) مالك بن خواص وشيخه حامد: لم أجدهما، والأخير: هَرَوِيٌّ كما قال المصنف.

وأخرجه عبد الله في السنة (٥٩٢) حَدَّثَنِي أَبِي، نا نُوحُ بْنُ مَيْمُونٍ، قَالَ: سَمِعْتُ بُكَيْرَ بْنَ مَعْرُوفٍ أَبَا مُعَاذٍ قَاضِي نَيْسَابُورَ، عَنْ مُقَاتِلِ بْنِ حَيَّانٍ، عَنِ الضَّحَّاكِ، قَوْلَهُ. وإسناده جيد.

وأورده الذهبي في العلو (٣٦٩) عن عبد الله في السنة، به، لكنه لم يذكر الضحاك. وحسنه الألباني. مختصر ـ العلو (ص١٣٨).

وأخرجه أبو داود في مسائل أحمد (١٦٩٨) والآجري في الشريعة (٦٥٥) وابن بطة في الإبانة (٧/ ١٥٢) من طريق أحمد بن حنبل. وأخرجه اللالكائي في شرح أصول الاعتقاد (٦٧٠) من طريق مُحَمَّدِ بْنِ مَنْصُورٍ الطُّوسِيِّ. وأخرجه البيهقي في الأسماء والصفات (٩٠٩) من طريق سَعِيدِ بْنِ نُوحٍ، ثلاثتهم: عن نُوحِ بْنِ مَيْمُونٍ، به، من قول الضَّحَّاكِ. وعند اللالكائي: من قول مقاتل.

وأورده الذهبي في العلو (٣٥٦) عن مقاتل، عن الضحاك، به، ثم قال: أخرجه أبو أحمد العسال وأبو عبد الله بن =

حامد بن واقف: هَرَوِيٌّ، روى أيضا عن أبي رَجَاء عبد الله بن وَاقِدٍ وغيره. / [٩٤/ ب]

[٨٨٦] أخبرني مُحَمَّدُ بْنُ أَحْمَدَ بْنِ تَمَّامٍ يوم السبت سادس عشري رمضان سنة ثمان وثلاثين وسبعمائة بقراءتي عليه: أبنا أحمد بن عبد الدائم بن نِعْمَةَ، أبنا الحَافِظُ عَبْدُ الغَنِيِّ بْنُ عَبْدِ الوَاحِدِ، أبنا أَبُو طَاهِرٍ السِّلَفِيُّ – قال ابن عبد الدائم: وأنا السِّلَفِيُّ في الإجازة عامة –، أنا أبو محمد عبد الملك بن الحسن بن علي بن بِتِنَّةَ الأنصاري (١) بمكة، أبنا أبو عبد الله الحسين بن علي النَّسَوِيُّ الفقيه (٢) قدم علينا مكة، أبنا أبو محمد إسماعيل بن رَجَاء بن سعيد بن عُبَيْدِ الله العَسْقَلَانِيُّ (٣) بِعَسْقَلَانَ، أخبرني أبو الحسين مُحَمَّدُ بْنُ أَحْمَدَ بْنِ عَبْدِ الرَّحْمَنِ المَلَطِيُّ (٤)، ثنا أبو الحسن محمد بن أحمد بن أبي شيخ الرَّافِقِيُّ (٥)، ثنا الحسن بن موسى الكناني (٦)، ثنا أحمد

= بطة وأبو عمر بن عبد البر بإسناد جيد، ومقاتل ثقة إمام.

(١) أَبُو مُحَمَّد عبد الْملك بن الْحسن بن عَليّ بن مُحَمَّد بن بِتِنَّةَ الْأَنْصَارِيّ، شيخ صالح، مجاور بمكّة، ذكره السِّلفي في " معجم السَّفر "، وأنّه حجّ سبْعًا وسبعين حجّة، وزار النَّبِيّ ﷺ أَرْبَعَ عَشْرَةَ مرّة، وله في كلّ سنة مائة عُمْرة في رجب، وشعبان، ورمضان، وعشر ذي الحجّة. تاريخ الإسلام (١٠/ ٨٤٤) فيمن توفي في سنة خمسمئة تقريبا.

ووثقه المصنِّف (ابن المحب الصامت)، وسيأتي بعد قليل.

و "بِتِنَّةَ": بِكَسْر الْبَاء وَالتَّاء، وَتَشْدِيد النُّون وَفتحهَا. توضيح المشتبه (٩/ ٢٩).

(٢) ترجمته في تاريخ دمشق (١٤/ ٢٨٣) وبغية الطلب في تاريخ حلب (٦/ ٢٧٢٣)، وقال ابن العديم: توفي سنة (٤٤٤هـ) أو بعدها. ولم يذكرا فيه جرحا ولا تعديلاً.

(٣) المقرئ، الأديب، وثقه المصنِّف (ابن المحب الصامت) كما سيأتي بعد قليل، وقال الخطيب: كتب إلينا بالإجازة بجميع حديثه، توفي سنة (٤٢٣هـ).

ترجمته: المتفق والمفترق للخطيب (١/ ٤٠١، ترجمة١٧١) تاريخ دمشق (٨/ ٤٠٣) تاريخ الإسلام (٩/ ٣٨٧، ٤٣٥).

(٤) المقرئ، الفقيه، الشافعي، نزيل عسقلان، صاحب كتاب "التنبيه والرد على أهل الأهواء والبدع" مطبوع، قال أبو عمرو الدَّانِي: أخذ القراءة عَرْضَا عَنْ أُبَيِّ بكر بن مجاهد، وأبي بكر ابن الأنباري، وجماعة، مشهورٌ بالثِّقة والإتقان. وسمعت إسماعيل بن رجاء يقول: كان أبو الحُسين كثير العلم كثيرَ التصنيف في الفقه، وكان يتفقه للشافعي، وكان يقول الشعر ويسره ويعجب به. توفي سنة (٣٧٧هـ). تاريخ دمشق (٥١/ ٧١) تاريخ الإسلام (٨/ ٤٤٤).

(٥) سيأتي الحديث عنه بعد قليل.

(٦) لم أجده.

بن وَهْبٍ القرشي [1] قال: قال أحمد بن محمد بن حنبل: «هذه مذاهب أهل العلم وأصحاب الأثر المتمسكين بعروتها المعروفين بها المقتدى بهم فيها من لدن أصحاب النبي ﷺ إلى يومنا هذا، وأدركت من علماء أهل الحجاز والشام وغيرهم، فمن خالف شيئاً من هذه المذاهب أو طعن فيها أو عاب قائلها فهو مخالف مبتدع وخارج عن الجماعة زائل عن منهج السنة وسبيل الحق».

فذكر أشياء منها: «ويستثنى في الإيمان غير أن لا يكون الاستثناء شكًّا، إنما هو سنة ماضية».

وقال: «والماء فوق السماء السابعة، وعرش الله فوق الماء، والله على العرش فوق السماء السابعة، ودونه حُجُبٌ».

وقال: «ويُخْرِجُ قوماً من النار بيده، ﴿وَكَلَّمَ ٱللَّهُ مُوسَىٰ تَكۡلِيمٗا﴾ [النساء: ١٦٤]، من الله [2] سمع موسى يقيناً، وناوله التوراة من يده، ولم يَزَلِ اللهُ متكلماً عَالِمًا».

وقال قبل ذلك: «وقد خُلِقتِ الجنةُ وما فيها، وخُلِقتِ النار وما فيها، خلقهما الله، ثم خلق الخلق لهما، لا يفنيان ولا يفنى ما فيهما أبداً، فإن احتج مبتدع بقول الله: ﴿كُلُّ شَيۡءٍ هَالِكٌ إِلَّا وَجۡهَهُۥ﴾ [القصص: ٨٨] ونحو هذا من متشابه القرآن، قيل له: كل شيء مما كتب الله عليه الفناء والهلاك هالك، والجنة والنار خلقهما الله للبقاء لا للفناء ولا للهلاك، وهما من الآخرة لا من الدنيا، والحور العين لا يَمُتْنَ عند قيام الساعة ولا عند النفخة ولا أبدًا؛ / [٩٥/ أ] لأن الله خلقهن للبقاء لا للفناء، ولم يكتب عليهن الموت، فمن قال خلاف ذلك فهو مبتدع.

ويعرف للعرب حقها وفضلها وسابقتها ويحبهم لحديث رسول الله: "**حُبُّ الْعَرَبِ إِيمَانٌ،**

---

(١) لم أجده.

(٢) (من الله) كذا، وفي طبقات الحنابلة (١/ ٢٩): "مِنْ فِيهِ". ويحتمل أن تُقْرَأَ في المخطوط كما في الطبقات، والله أعلم.

وَبُغْضُهُمْ نِفَاقٌ" (١)...»، وذكر بقية الكتاب (٢).

وَرَاوِيهِ الْمَلَطِيُّ: مُقْرِئٌ مَشْهُورٌ، وَثَّقَهُ الدَّانِي (٣).

وإسماعيل بن رجاء: ثقة.

وَشَيْخُ السِّلَفِيِّ (٤): ثقة.

والرَّافِقِيُّ: لعله صاحب الجزء المشهور (٥).

---

(١) أخرجه العقيلي في الضعفاء الكبير (٤/ ٣٥٥) والطبراني في الأوسط (٢٥٣٧) والحاكم (٦٩٩٨) وأبو نُعَيْم في الحلية (٢/ ٣٣٣) من طريق أَبِي مُسْلِمٍ الْكَشِّيِّ، ثنا مَعْقِلُ بْنُ مَالِكٍ، ثنا الْهَيْثَمُ بْنُ جَمَّازٍ، عَنْ ثَابِتٍ، عَنْ أَنَسٍ، مرفوعا. قال الطبراني: لَمْ يَرْوِهِ عَنْ ثَابِتٍ إِلَّا الْهَيْثَمُ. وقال أبو نُعَيمٍ: حَدِيثٌ غَرِيبٌ مِنْ حَدِيثِ ثَابِتٍ عَنْ أَنَسٍ، تَفَرَّدَ بِهِ الْهَيْثَمُ بْنُ جَمَّازٍ. وصحح إسناده الحاكم، وقال الذهبي: الهيثم متروك، ومعقل ضعيف. وقال الألباني: ضعيف جدًّا. السلسلة الضعيفة (١١٩٠).

(٢) ابْنُ تَمَّامٍ: مضى [٧٨٤]. وَأَحْمَدُ بْنُ عَبْدِ الدَّائِمِ: مضى [٧٤١]. وعبد الغني: هو صاحب "الكمال"، مضى [٧٧٨]. والسِّلَفِيُّ: مضى [٧٤٢].

هذه الرسالة (الكتاب) ساقها ابنُ أبي يَعْلَى في طبقات الحنابلة (١/ ٢٤ - ٣٦) بإسناده إلى أبي العباس الإِصْطَخْرِيِّ، عن الإمام أحمد، بطولها، وقد اختصرها المصنِّف هنا، وَبَيْنَ الروايتين اختلافات يسيرة، نَبَّهَ عليها المصنِّف كما سيأتي.

(٣) الإِمَامُ، الحَافِظُ، المُجَوِّدُ، المُقْرِئُ، الحَاذِقُ، عَالِمُ الأَنْدَلُسِ، أَبُو عَمْرٍو عُثْمَانُ بنُ سَعِيْدِ بنِ عُثْمَانَ بنِ سَعِيْدِ بنِ عُمَرَ الأُمَوِيُّ مَوْلاَهُمُ، الأَنْدَلُسِيُّ، القُرْطُبِيُّ، ثُمَّ الدَّانِي، إِلَيْهِ المُنْتَهَى فِي تَحْرِيْرِ عِلمِ القِرَاءات، وَعلمِ المَصَاحِفِ، مَعَ البَرَاعَة فِي علم الحَدِيْثِ وَالتَّفْسِيْرِ وَالنَّحْو، وَغَيْرِ ذَلِكَ. وهو صاحب كتاب "السنن الواردة في الفتن"، مطبوع، سماه الذهبي: كِتَاب (الفِتَنِ الكَائِنَة)، وقال: يَدلُّ عَلَى تَبَحُّرِهِ فِي الحَدِيثِ. توفي سنة (٤٤٤هـ) سير أعلام النبلاء (١٨/ ٧٧).

(٤) يقصد: ابن بِتِنَّة الأنصاري.

(٥) جزء فيه من حديث أبي الحسن محمد بن أحمد الرافقي، عن شيوخه"، رواية أبي بكر أحمد بن عبد الكريم الحلبي، عنه. الظاهرية [مجموع رقم ٣٨٤٣ عام – مجاميع العمرية ١٠٧، ورقة (١ – ٣٣)].

لم أجد للرافقي ترجمة، ولكن قال ابن عساكر: (محمد بن أحمد بن عبد الله، أبو الحسن، قدم دمشق حاجا، وحدث عن صالح بن علي النوفلي، روى عنه: أبو علي بن أبي الزمزام الفرائضي). فلعله هو الرافقي.

وللدكتور "طلال بن سعود الدعجاني" كلام حول الرافقي وجزئه، راجعه في: موارد ابن عساكر (٢/ ١٢٧٧).

وهذا الكتاب هو الذي رواه أبو العباس أحمد بن جعفر بن يعقوب بـن الإِصْطَخْرِيُّ (١) عن أحمد، إلا أن في رواية الإِصْطَخْرِيِّ زيادات ليست في هذه الرواية، فالله أعلم.

[٨٨٧] قال الحافظ أبـو موسـى محمـد بـن أبي بكـر بـن أبي عيسـى المَدِينِيُّ الأصـبهاني في كتاب "الحِنَّا" (٢) – وقد ردَّ على بعضِ مَنْ تَكَلَّمَ في شيءٍ بـلا عِلْـمٍ –: «فَهَـلَّا عَمِـلَ كـما عَمِـلَ الفَتَى الإمامُ والهُمامُ بْنُ الهُمامِ أبو عبد الله محمد (٣) بن أستاذنا الإمام أبي القاسـم إسـماعيل بـن محمد (٤) رحمه الله حين ذكر إمرار أحاديث الصفات على ظاهرها وترك التأويل والتكييف فيهـا». ثم قال: «فإنْ سُئِلْنَا عن ذلك يوم القيامة، أقسمنا بعظمته إنـا كنـا لا نحـيط عِلْـمًا بأمثـالِ هـذا الحديثِ، فوكلنا عِلْمَهُ إلى قَائِلِهِ ﷺ، وَبَاعِثِهِ عَزَّ وَجَلَّ».

(١) أبو العباس أحمد بن جعفر بـن يعقـوب بْـن عَبْـدِ الله الفـارسي الإِصْـطَخْرِيُّ، ذكـره ابـن أبي يعـلى في طبقـات الحنابلـة (١/ ٢٤)، وقال: "روى عَنْ إمامنا أشياء، منها:..." فساق هذه الرسالة الطويلة.

(٢) بكسر الحاء المهملة وتشديد النون، هكذا ضبطه المصنِّف، وهـو في عـداد المفقـود، ووجـدتُ أنَّ شـمس الـدِّين السخاوي نقل منه أيضاً. انظر: المقاصد الحسنة (ح٧٦٣). وقد مضت ترجمة أبي موسى المَدِينِيِّ [٧٧٩].

(٣) أَبُو عَبْد الله مُحَمَّد بْن إِسْمَاعِيل بْن مُحَمَّد بْن الْفَضل التَّمِيمِيّ الْأَصْبَهَانِي الشَّافِعِيّ، قَالَ أَبُو مُوْسَى المَدِيْنِيُّ: وُلِدَ فِي سَـنَةِ (٥٠٠هـ)، وَنَشَأَ، وَصَارَ إِمَاماً فِي اللُّغَةِ وَالعُلُوْمِ حَتَّى مَا كَانَ يَتَقَدَّمُهُ كَبِيْرُ أَحَدٍ فِي الفَصَـاحَةِ وَالبَيَـانِ وَالـذَّكَاءِ، وَكَـانَ أَبُوْهُ يُفضِّلُه عَلَى نَفْسِهِ فِي اللُّغَةِ وَجَرَيَانِ اللِّسَانِ، أَمْلَى جُمْلَةً مِنْ شَرْحِ (الصَّـحِيْحَيْنِ)، وَلَـهُ تَصَـانِيْفُ كَثِيْرَةٌ مَـعَ صِـغَرِ سِنِّهِ، مَاتَ بِهَمَذَانَ سَنَةَ (٥٢٦هـ)، وَفَقَدَهُ أَبُوْهُ. تذكرة الحفاظ للذهبي (٤/ ٥٢)، سير أعلام النبلاء (٢٠/ ٨٣).
وعلى هذا يكون عمره حين وفاته ٢٦ سنة، رحمه الله.
وقد ابتدأ بتأليف (التَّحْرِيرِ فِي شَرْحِ صَحِيحِ مُسْلِم)، وكذلك شرْح لصحيح البخاري، فاخترمته المنية قبل إتمامهما، فأتمهما أبوه، وهما في عداد المفقود، ينقل عنهما النووي وابن حجـر في شرحَيهما. انظـر: طبقـات الشـافعية للإسـنوي (٣٢٦).

(٤) الإِمَامُ، العَلاَّمَةُ، الحَافِظُ، شَيْخُ الإِسْلاَمِ، أَبُو القَاسِمِ إِسْمَاعِيْلُ بنُ مُحَمَّدِ بنِ الفَضْلِ بنِ عَلِيِّ بنِ أَحْمَدَ بنِ طَاهِرٍ القُرَشِيُّ، التَّيْمِيُّ، ثُمَّ الطَّلْحِيُّ، الأَصْبَهَانِيُّ، المُلَقَّـبُ: بِقِوَامِ السُّـنَّةِ، مُصَـنِّفُ كِتَـابِ (التَّرْغِيْـبِ وَالتَّرْهِيْـبِ). قَـالَ أَبُـو مُوْسَـى المَدِيْنِيُّ: أَبُو القَاسِمِ إِسْمَاعِيْلُ الحَافِظُ إِمَامُ أَئِمَّةِ وَقتِه، وَأُسْتَاذُ عُلَمَاءِ عَصرِه، وَقُدْوَةُ أَهْلِ السُّنَّةِ فِي زَمَانِـه، حَـدَّثَنَا عَنْـهُ جَمَاعَةٌ فِي حَالِ حَيَاتِهِ. وَقَالَ أَبُو سَعْدٍ السَّمْعَانِيُّ: أَبُو القَاسِمِ هُوَ أُسْتَاذِي فِي الحَدِيْثِ، وَعَنْهُ أَخَـذتُ هَـذَا القَـدْرَ، وَهُـوَ إِمَـامٌ فِي التَّفْسِـيْرِ وَالحَـدِيْثِ وَاللُّغَـةِ وَالأَدبِ، عَـارِفٌ بِـالمُتُوْنِ وَالأَسَـانِيْدِ. سـير أعـلام النـبلاء (٢٠/ ٨٠)، وانظـر: الأنساب للسمعاني (٣/ ٤٠٨).

[٨٨٨] وَقَالَ أَبُو إِسْحَاقَ إِبْرَاهِيمُ بْنُ مَسْعُودٍ الإِلْبِيرِيُّ (١) فِي بَعْضِ قَصَائِدِهِ:

تُوَحِّدُ اللهَ عَلَى عَرْشِهِ *** فِي غَيْبِهِ فَالأَمْرُ للهِ

وَمَا تَسَمَّى أَحَدٌ فِي السَّمَا *** وَالأَرْضِ غَيْرُ اللهِ بِاللهِ (٢)

بَيْنَ شَيْخِنَا الوَادِيَاشِيِّ (٣) وَبَيْنَ أَبِي إسحاق هذا: خَمْسَةُ أَنْفُسٍ. / [٩٥/ ب]

---

(١) فقيه أندلسي من أهل غُرْنَاطة، فاضل زاهد عارف، كثير الشعر في ذم الدنيا والمواعظ والحِكَم، مُجِيدٌ في ذلك، توفي في منتصف القرن الخامس الهجري.

انظر: بغية الملتمس في تاريخ رجال أهل الأندلس (٥٢٠)، تاريخ الإسلام (١٠/ ١٢٧)، الأعلام للزركلي (١/ ٧٣).

(٢) ديوان أبي إسحاق الإِلْبِيرِيِّ (ص٦٤) [دار قتيبة – دمشق، ت: محمد رضوان الداية]. ومطلع القصيدة:

يَا أَيُّهَا المُغْتَرُّ بِاللهِ *** فِرَّ مِنَ اللهِ إِلَى اللهِ

(٣) مُحَمَّدُ بْنُ جَابِرِ بْنِ مُحَمَّدِ بْنِ قَاسِمٍ القَيْسِيُّ، أَبُو عَبْدِ اللهِ الْوَادِي آشِي، ثُمَّ التُّونُسِيُّ، المَالِكِيُّ، شَاعِرٌ فَقِيهٌ مُقْرِئٌ مُحَدِّثٌ رَحَّالٌ، مَوْلِدُهُ فِي سَنَةِ (٦٧٣هـ). قَالَ الذَّهَبِيُّ: قَدِمَ عَلَيْنَا سَنَةَ (٧٢٢هـ)، وَقَرَأْتُ عَلَيْهِ كِتَابَ التَّيْسِيرِ، ثُمَّ رَجَعَ إِلَى تُونُسَ، وَجَالَ فِي الأَنْدَلُسِ، وَانْتَهَى إِلَى طَنْجَةَ، وَلَقِيَ الْكِبَارَ، وَتَلا عَلَيْهِ طَائِفَةٌ، وَخَرَّجَ الأَرْبَعِينَ الْبُلْدَانِيَّةَ، تُوُفِّيَ فِي رَبِيعٍ الأَوَّلِ سَنَةَ (٧٤٩هـ). اهـ.

لَهُ (دِيوَانُ شِعْرٍ) فِي مُجَلَّدٍ كَبِيرٍ، ذكره الزركلي. وله: (برنامج ابن جابر الْوَادِي آشِي)، مطبوع. وله (منظومة في إحصاء سور القرآن) مخطوط – خزانة تطوان، المغرب، رقم الحفظ: [٩م/ ٨٩٠]. انظر: خزانة التراث [٨٧٣٨٦].

انظر: معجم الشيوخ الكبير للذهبي (٢/ ١٨٠)، الأعلام للزركلي (٦/ ٦٨).

باب الدليل على أنّ الله على العرش

[٨٨٩] وَقَالَ أَبو بَكْرٍ الأَثْرَمُ فِي السُّنَّةِ (١)، ثَنَا مُحَمَّدُ بْنُ إِبْرَاهِيمَ الْقَيْسِيُّ (٢) قَالَ: قُلْتُ لِأَحْمَدَ بْنِ حَنْبَلٍ: يُحْكَى عَنِ ابْنِ الْمُبَارَكِ أَنَّهُ قِيلَ لَهُ: كَيْفَ نَعْرِفُ رَبَّنَا؟ قَالَ: فِي السَّمَاءِ السَّابِعَةِ عَلَى عَرْشِهِ يُحَدُّ (٣)، (٤): هَكَذَا هُوَ عِنْدَنَا (٥).

---

(١) لم يصل إلينا، وصاحبه: هو الإِمَامُ، الحَافِظُ، العَلاَّمَةُ، أَبُو بَكْرٍ أَحْمَدُ بنُ مُحَمَّدِ بنِ هَانِئٍ الإِسْكَافِيُّ الأَثْرَمُ الطَّائِيُّ - وَقِيْلَ: الكَلْبِيّ - أَحَدُ الأَعْلاَمِ، وَتلمِيذُ الإِمَامِ أَحْمَد، صَنَّفَ "السُّنَنَ" وَكِتَابًا فِي "عِلَلِ الحَدِيثِ". قال ابن حجر: ثقة حافظ له تصانيف، س. توفي سنة (٢٧٣هـ). سير أعلام النبلاء (١٢/ ٦٢٣) التقريب (١٠٣).

(٢) ذكره ابن أبي يعلى في طبقات الحنابلة (١/ ٢٦٧) وقال: نقل عن إمامنا أشياء. وانظر: المقصد الأرشد (٢/ ٣٣٢).

(٣) "يُحَدُّ" بالياء، كذا في الأصل، وفي طبقات الحنابلة مثلها، أما في الرد على المريسي والرد على الجهمية للدارمي والسنة لعبد الله والإبانة لابن بطة والأسماء والصفات للبيهقي ودرء التعارض: (بِحَدٍّ) بالباء.

ولفظ "الحَدّ" من الألفاظ المجملة التي لم ترد في الكتاب والسنة، فيستفصل في مراد المتكلِّم بها، فإن أراد أنه ﷻ بائن عن خلقه: فهذا المعنى صحيح، وإن أراد أن يكون محصورا يُحاط به، أو أراد بنفيه نَفْيَ العلو: فهذا باطل.

والجهمية تدعي نفي "الحَدّ"، وتعني بالحد: "صِفَةَ العُلُوِّ" لله ﷻ، فالنتيجة: أنهم ينفون العلو، فَرَدَّ عليهم ابن المبارك.

وقد بين شيخ الإسلام ابن تيمية مُرَادَ ابن المبارك فقال: (ولما كان الجهمية يقولون ما مضمونه: "إن الخالق لا يتميز عن الخلق"، فيجحدون صفاته التي تميز بها ويجحدون قدره: فَبَيَّنَ ابن المبارك أن الرب ﷻ على عرشه مباين لخلقه منفصل عنه، وَذَكَرَ الحَدَّ؛ لأن الجهمية كانوا يقولون: "ليس له حد، وما لا حد له لا يباين المخلوقات، ولا يكون فوق العالم؛ لأن ذلك مستلزم للحد"، فلما سألوا عبد الله بن المبارك: بماذا نعرفه؟ قال: بأنه فوق سمواته على عرشه بائن من خلقه. فذكروا له لازم ذلك الذي تنفيه الجهمية، وبنفيهم له ينفون ملزومه الذي هو موجود فوق العرش ومباينته للمخلوقات فقالوا له: بحد؟ قال: بحد). بيان تلبيس الجهمية (٣/ ٤٢ - ٤٤) باختصار يسير.

(٤) ورد في مصادر التخريج: (قَالَ أَحْمَدُ: هَكَذَا هُوَ عِنْدَنَا).

(٥) **خبر صحيح**. ابن المبارك: هو عبد الله.

أورده ابن قدامة في "إثبات صفة العلو" (٨٤) وأخرجه الخلال في السُّنة - فيما عزاه إليه ابن تيمية في درء التعارض (٢/ ٣٤) - وابن بطة في الإبانة (٧/ ١٥٦ - ١٥٧) من طريق الأثرم، بهذا الإسناد. وهو في طبقات الحنابلة (١/ ٢٦٧) وتاريخ الإسلام (٥/ ١٠٢٤) وتصحف فيه (الأثرم) إلى (المَرُّوذِيّ). وتهذيب سنن أبي داود وإيضاح مشكلاته (٥/ ٢٢٢٨).

وأخرجه الدارمي في الرد على المريسي (١١٨) والرد على الجهمية (٦٧) (١٦٢) له، وعبد الله في السنة (٢٢) (٥٩٨) (٢١٦) واللفظ منه، وابن المقرئ في معجمه (٣٠٩) وابن بطة في الإبانة (٧/ ١٥٥ - ١٥٦) وابن مندة في التوحيد (٨٩٩)

=

[٨٩٠] قَرَأْتُ عَلَى زَيْنَبَ ابْنَةِ أَحْمَدَ، عَنْ عَبْدِ الخَالِقِ بْنِ الأَنْجَبِ (١) إِذْنًا، أَنْبَأَنَا عَبْدُ المَلِكِ بْنُ أَبِي القَاسِمِ (٢)، أنا أَبُو إِسْمَاعِيلَ عَبْدُ اللهِ بْنُ مُحَمَّدٍ الأَنْصَارِيُّ (٣)، ثَنَا مُحَمَّدُ بْنُ مُحَمَّدِ بْنِ عَبْدِ

= والصابوني في عقيدة السلف (ح١٦ ص٢٦) والبيهقي في الأسماء والصفات (٩٠٢) (٩٠٣)، وابن قدامة في "إثبات صفة العلو" (٨٣) والذهبي في العلو (٣٩٩) والسير (٨/ ٤٠١، ٤٠٢ - ٤٠٣) من تسعة طرق: عن عَلِيِّ بْنِ الْحَسَنِ بْنِ شَقِيقٍ يَقُولُ: سَمِعْتُ عَبْدَ اللهَّ، يَقُولُ: «نَعْرِفُ رَبَّنَا ﷻ فَوْقَ سَبْعِ سَمَاوَاتٍ عَلَى الْعَرْشِ بَائِنٌ مِنْ خَلْقِهِ بِحَدٍّ، وَلَا نَقُولُ كَمَا قَالَتِ الْجَهْمِيَّةُ: "هَاهُنَا"»، وَأَشَارَ بِيَدِهِ إِلَى الْأَرْضِ. إسناده صحيح. عبد الله: هو ابن المبارك.

وصححه ابن تيمية والذهبي وابن القيم والألباني انظر: الفتوى الحموية الكبرى (ص٣٣٣)، بيان تلبيس الجهمية (٣/ ٤١٥ - ٤١٦) اجتماع الجيوش الإسلامية (٢/ ١٣٤، ١٣٥، ٢١٣، ٢١٤)، الصواعق المرسلة (٤/ ١٢٩٨) مختصر العلو (ص١٥٢).

والخبر في خلق أفعال العباد للبخاري (١٣) (١٤) عن ابن المبارك.

وأخرجه الخلال في السُّنة – فيما عزاه إليه ابن تيمية في درء التعارض (٢/ ٣٤) - وابن بطة في الإبانة (٧/ ١٥٨ - ١٥٩) من طريق أَبِي بَكْرٍ أَحْمَدَ بْنِ مُحَمَّدِ بنِ الحَجَّاجِ الْمَرُّوذِيِّ قَالَ: سَمِعْتُ أَبَا عَبْدِ اللهَّ - وَقِيلَ لَهُ رَوَى عَلِيُّ بْنُ الْحَسَنِ بْنِ شَقِيقٍ، عَنِ ابْنِ الْمُبَارَكِ، أَنَّهُ قِيلَ لَهُ: كَيْفَ نَعْرِفُ اللهَّ؟ قَالَ: عَلَى الْعَرْشِ بِحَدٍّ. - فَقَالَ: «بَلَغَنِي ذَلِكَ عَنْهُ»، وَأَعْجَبَهُ، ثُمَّ قَالَ أَبُو عَبْدِ اللهَّ: ﴿هَلْ يَنظُرُونَ إِلَّآ أَن يَأْتِيَهُمُ ٱللَّهُ فِي ظُلَلٍ مِّنَ ٱلْغَمَامِ﴾ [البقرة: ٢١٠]، ثم قال: ﴿وَجَآءَ رَبُّكَ وَٱلْمَلَكُ صَفًّا صَفًّا﴾ [الفجر: ٢٢]. إسناده صحيح. أبو عبد الله: هو أحمد بن حنبل.

وأخرج الخلال في السُّنة – فيما عزاه إليه ابن تيمية والذهبي– والهروي في ذم الكلام (١٢٠٨) (١٢٠٩) من طريق أبي مُحَمَّدٍ حَرْبِ بنِ إِسْمَاعِيلَ الكِرْمَانِيِّ قال: قلت لإسحاق - يعني ابن رَاهَوَيْهِ -: هو على العرش بحَدٍّ؟ قال: «نَعَمْ بِحَدٍّ». وذكر عن ابن المبارك قال: هُوَ عَلَى عَرْشِهِ بَائِنٌ مِنْ خَلْقِهِ بِحَدٍّ. إسناده صحيح. انظر: درء التعارض (٢/ ٣٤) واللفظ منه، والذهبي في العلو (٤٨٢). والخبر في الإبانة لابن بطة (٧/ ١٥٨ - ١٥٩) عن حرب. وانظر ترجمة "حرب" في سير أعلام النبلاء (١٣/ ٢٤٤).

(١) الشَّيْخُ، الإِمَامُ، الفَقِيْهُ الجَلِيل، المُحدِّثُ، المُعَمَّرُ، ضِيَاءُ الدِّيْنِ، أَبُو مُحَمَّدٍ عَبْدُ الخَالِقِ بنُ الأَنْجَبِ بنِ مُعَمَّرِ بنِ حَسَنٍ العِرَاقِيّ، النِّشْتِبْرِيّ، ثُمَّ المَارْدِيْنِي، الشَّافِعِيُّ، وَيُعْرَفُ بِالحَافِظ، قَالَ الحَافِظ الضِّيَاءُ: مَا رَأَينَا مِنْهُ إِلاَّ الخَيْرَ، وَبَلَغَنَا أَنَّهُ فَقِيهٌ حَافِظٌ. تُوُفِّيَ سَنَةَ (٦٤٩هـ). سير أعلام النبلاء (٢٣/ ٢٣٩).

(٢) الشَّيْخُ، الإِمَامُ، الثِّقَةُ، أَبُو الفَتْحِ عَبْدُ المَلِكِ ابنُ أَبِي القَاسِمِ عَبْدِ اللهِ بنِ أَبِي سَهْلِ بنِ القَاسِمِ بنِ أَبِي مَنْصُوْرِ بنِ مَاح الكَرُوخِيُّ، الهَرَوِيُّ، قَالَ السَّمْعَانِيُّ: هُوَ شَيْخ صَالِح، دِيِّن، خَيِّر، حَسَن السِّيرَة، صَدُوق، ثِقَةٌ، قَرَأت عَلَيْهِ (جَامِعَ التِّرْمِذِيِّ). مَاتَ سَنَةَ (٥٤٨هـ). سير أعلام النبلاء (٢٠/ ٢٧٣).

(٣) شَيْخُ الإِسْلاَمِ الإِمَامُ، القُدْوَةُ، الحَافِظُ الكَبِيْرُ، أَبُو إِسْمَاعِيْلَ عَبْدُ اللهِ بنُ مُحَمَّدِ بنِ عَلِيِّ بنِ مُحَمَّدِ بنِ أَحْمَدَ بنِ عَلِيِّ بنِ جَعْفَرِ بنِ مَنْصُوْرِ بنِ متّ الأَنْصَارِيُّ الهَرَوِيُّ، شيخُ خُرَاسَانَ، مِنْ ذُرِّيَّة أَبِي أَيُّوْبَ الأَنْصَارِيِّ ﷺ، مصَنِّفُ كِتَاب (ذَمِّ =

اللهَّ الْحَاكِمُ (١) إِمْلاءً، ثَنَا مُحَمَّدُ بْنُ مُحَمَّدٍ الْأَنْمَاطِيُّ (٢)، ثَنَا إِبْرَاهِيمُ بْنُ الْحُسَيْنِ الْكِسَائِيُّ (٣)، ثَنَا عَبْدُ اللهَّ بْنُ يَحْيَى الْمَدَنِيُّ (٤)، ثَنَا مَالِكٌ، عَنْ أَبِي الزِّنَادِ، عَنِ الأَعْرَجِ، عَنْ أَبِي هُرَيْرَةَ، عَنِ النَّبِيِّ ﷺ قَالَ: «**لَمَّا قَضَى اللهُّ الْخَلْقَ كَتَبَ كِتَابًا فَهُوَ عِنْدَهُ عَلَى عَرْشِهِ: "إِنَّ رَحْمَتِي غَلَبَتْ غَضَبِي"**»(٥).

تَابَعَهُ عَنْ أَبِي هُرَيْرَةَ: ذَكْوَانُ (٦) وَهَمَّامُ بْنُ مُنَبِّهٍ (٧).

= الكَلاَمِ) (ومنازل السائرين) الذي شرحه ابن القيم في "مدارج السالكين"، قال الذهبي: كَانَ أَثرِيّاً قُحّاً، يَنَالُ مِنَ المُتَكَلِّمَة، وَلَكِنَّهُ لَهُ نَفَسٌ عَجِيبٌ لاَ يُشْبِهُ نَفَسَ أَئِمَّة السَّلَف فِي كِتَابِهِ (مَنَازِل السَّائِرِيْنَ)، فَفِيهِ أَشيَاءُ مُطْرِبَة، وَفِيهِ أَشيَاءُ مُشكلَة. توفي سنة (٤٨١هـ). سير أعلام النبلاء (١٨/ ٥٠٣).

(١) العَلاَّمَةُ، المُحَدِّثُ، القَاضِي، أَبُو مَنْصُوْرٍ مُحَمَّدُ بنُ مُحَمَّدِ بنِ عَبْدِ الله بنِ الحُسَيْنِ الأَزْدِيُّ، الهَرَوِيُّ، الشَّافِعِيُّ، كَانَ رَأْسَ الشَّافِعِيَّة فِي عَصْرِهِ بِهَرَاةَ مَعَ الدِّينِ وَالخَيْرِ وَعُلُوِّ الإِسْنَادِ، وَهُوَ مِنْ ذُرِّيَّةِ الأَمِيرِ المُهَلَّبِ بْنِ أَبِي صُفْرَةَ، وَهُوَ أَكْبَرُ شَيْخٍ سَمِعَ مِنْهُ شَيْخُ الإِسْلاَمِ أَبُو إِسْمَاعِيْلَ الأَنْصَارِيُّ الهَرَوِيُّ، توفي أَبُو مَنْصُوْرٍ سَنَةَ (٤١٠هـ) بِهَرَاةَ وَقَدْ قَارَبَ التِّسْعِينَ. انظر: تاريخ الإسلام (٩/ ١٥٧)، سير أعلام النبلاء (١٧/ ٢٧٤).

وكان أَبُو إِسْمَاعِيْلَ الأَنْصَارِيُّ يروي عنه في (الأربعين في دلائل التوحيد)، ويصفه بالحاكم، انظر المصدر نفسه: (١٩) (٣٤).

(٢) لم أجده.

(٣) الإِمَامُ، الحَافِظُ، الثِّقَةُ، العَابِدُ، أَبُو إِسْحَاقَ، إِبْرَاهِيْمُ بنُ الحُسَيْنِ بنِ عَلِيٍّ، الهَمَذَانِيُّ، الكِسَائِيُّ، وَيُعْرَفُ بِابْن دِيزِيلَ، وَكَانَ يُلَقَّبُ بدَابَّةِ عَفَّانَ، لِمُلاَزمَتِهِ لَهُ، وَيُلَقَّبُ بِـ "سِيْفَنَّةَ". وَسِيْفَنَّةُ: طَائِرٌ بِبِلاَدِ مِصْرَ، لاَ يَكَادُ يَحُطُّ عَلَى شَجَرَةٍ إِلاَّ أَكَلَ وَرَقَهَا، حَتَّى يُعَرِيهَا. فكَذَلِكَ كَانَ إِبْرَاهِيْمُ، إِذَا وَرَدَ عَلَى شَيْخٍ لَمْ يُفَارِقْهُ حَتَّى يَسْتَوْعِبَ مَا عِنْدَهُ. قَالَ الحَاكِمُ: ثِقَةٌ مَأْمُوْنٌ. قَالَ الذَّهَبِيُّ: إِلَيْهِ المُنْتَهَى فِي الإِتقَانِ. مات (٢٨١هـ). سير أعلام النبلاء (١٣/ ١٨٤).

(٤) لم أجده.

(٥) زينب: مضت [٧٦٠]. وَأَبُو الزِّنَادِ: هو عَبْدُ اللهِ بنُ ذَكْوَانَ، ثقة، مضى [٧٧٤]. والأعرج: هو عَبْدُ الرَّحْمَنِ بْنُ هُرْمُزَ، ثقة، مضى [٧٢٢].

الحديث أخرجه أبو إسماعيل الأنصاري في "الأربعين في دلائل التوحيد" (١٢) ومن طريقه أخرجه المصنف.

أخرجه البخاري (٧٤٥٣) عن إِسْمَاعِيلَ بْنِ أَبِي أُوَيْسٍ، عن مالك، به. وانظر [٨٣٤] [٨٣٥] [٨٣٦].

(٦) ذَكْوَانُ: هو أَبُو صَالِحٍ السَّمَّانُ، ثقة ثبت، مضت ترجمته وحديثه [٨٣٦].

(٧) ثقة، مضى [٧١٩]، وحديثه في صحيفته (١٣) وتفسير عبد الرزاق (٧٨٠) والمسند (٨١٢٧).

[٨٩١] أَخْبَرَنَا (١) أَبُو الحَجَّاجِ الحَافِظُ، أبنتا زَيْنَبُ بِنْتُ مَكِّيٍّ، أنا ابْنُ طَبَرْزَذَ، أنا (٢) مُحَمَّدُ بْنُ عَبْدِ البَاقِي البَزَّازُ، أنا الحَسَنُ بْنُ عَلِيِّ بْنِ مُحَمَّدٍ الجَوْهَرِيُّ، أنا أَبُو حَفْصٍ عُمَرُ بْنُ أَحْمَدَ بْنِ عُثْمَانَ الوَاعِظُ، ثنا عَلِيُّ بْنُ مُحَمَّدِ بْنِ بُرَيْهِ (٣)، ثنا أَبِي (٤)، ثنا سُلَيْمَانَ - يَعْنِي ابْنَ الحَكَمِ بْنِ عَوَانَةَ (٥) -، ثنا مُحَمَّدُ بْنُ سَعِيدٍ الهَاشِمِيُّ (٦)، عَنْ عُبَادَةَ بْنِ نُسَيٍّ الكِنْدِيِّ (٧)، عَنْ عَبْدِ الرَّحْمَنِ

---

(١) بهذا الإسناد من أوله إلى ابنِ طَبَرْزَذ: وصل إلينا "الجزء فيه منتقى من حديث ابن مخلد وهَنَّادٍ والفارسي والجوهري ومن أمالي ابن السمرقندي، رواية ابن طَبَرْزَذَ عن شيوخه".

(٢) قال ابن طَبَرْزَذَ في منتقاه: [أنا أَبُو بَكْرٍ مُحَمَّدُ بْنُ عَبْدِ الْبَاقِي الْبَزَّازُ، فِي شَعْبَانَ سَنَةَ خَمْسٍ وَعِشْرِينَ وَخَمْسِمِائَةٍ..].

(٣) علي بْن مُحَمَّد بْن هارون بْن عيسى بْن إِبْرَاهِيم بْن عيسى بْن أَبِي جعفر المنصور الهاشمي، يكنى أبا مُحَمَّد، ويعرف بأبي جحيفة ابن بُرَيْه، سَكَنَ مصر، وحدَّث بها عَن عَمِّهِ مُحَمَّد بْن هارون بْن عيسى الهاشمي توفي سنة (٣٥٥هـ)، وكان ثقةً. تاريخ بغداد (١٣/ ٥٥٦).

قال السمعاني: "بُرَيْه" بضم الباء الموحدة وفتح الراء وسكون الياء المنقوطة من تحتها بنقطتين وفي آخرها الهاء، هذه النسبة إلى بُرَيْهَةَ أم إبراهيم بن عيسى بن أبي جعفر المنصور الهاشمي البُرَيْهِيِّ، وهي: بُرَيْهَةُ بنت إبراهيم بن يحيى بن محمد بن علي بن عبد الله بن العباس بن عبد المطلب. الأنساب (٢/ ١٩٣). وانظر ترجمة إبراهيم في تاريخ بغداد (٧/ ٥٥).

(٤) "أبي": كذا في الأصل والمنتقى لابن طَبَرْزَذ، وذكر الخطيب أنه عمه – انظر الهامش السابق -.

وهو محمد بن هارون بن عيسى بن إبراهيم بن عيسى بن أبي جعفر المنصور، أبو إسحاق الهاشمي المنصوري، ابن بُرَيْه، روى عنه ابن أخيه علي بن محمد بن هارون، قال الدَّارقطني: لا شيء. وقال الخطيب في ترجمته: في حديثه مناكير كثيرة. وذكر الخطيب حديثاً من طريق ابن بُرَيْه في ترجمة "الحسن بن قحطبة"، ثم قال عقبه: [ابْنُ بُرَيْه ذَاهِبُ الْحَدِيثِ يُتَّهَمُ بِالْوَضْعِ]. وكذلك ذكره ابن عساكر في ترجمة "الحسين بن أحمد البعلبكي"، ثم قال: [ابن بُرَيْه يضع الحديث]. ثم ذكره ابن حجر من طريق آخر غير طريق ابن بُرَيْه، ثم قال: بَرِئَ من عهدته محمدُ بن هارون.

انظر: سؤالات السهمي للدارقطني (٤٦)، تاريخ بغداد (٤/ ٥٦٥) ترجمته، و (٨/ ٤١٥) ترجمة ابن قحطبة. تاريخ دمشق (١٤/ ٢٨) ترجمة "الحسين بن أحمد البعلبكي". لسان الميزان (٧/ ٥٥٥) إرشاد القاصي والداني (١٠٢٧).

(٥) الكلبي، قال الذهبي: ضعفوه. وقال ابن معين: ليس بشيء. وقال النَّسَائي: متروك. وقال أبو جعفر النفيلي: لا بأس به. وذكره ابن حبان في الثقات وقال: ربما أخطأ روى عنه أبو جعفر النفيلي وكان يزعم أنه ثقة. وقال محمود بن غيلان: ضرب أحمد، وَابن مَعِين وأبو خيثمة عليه وأسقطوه. وقال ابن عَدِيٍّ: لم أر في مقدار ما يرويه حديثا منكرا فأذكره. الكامل لابن عدي (٧٣٦)، ميزان الاعتدال (٢/ ١٩٩) لسان الميزان (٤/ ١٣٨).

(٦) هو المصلوب، كذبوه، وقال أحمد بن صالح: وضع أربعة آلاف حديث. وقال أحمد: قتله المنصور على الزندقة وصلبه. التقريب (٥٩٠٧).

(٧) أبو عمر الشامي الأردني، ثقة فاضل. التقريب (٣١٦٠).

بْنِ غَنْمٍ الأَشْعَرِيِّ (١)، عَنْ مُعَاذِ بْنِ جَبَلٍ قَالَ: قَالَ رَسُولُ اللهِ ﷺ - وَاسْتَشَارَ أَبَا بَكْرٍ فِي شَيْءٍ، فَقَالَ ﷺ -: «إِنَّ اللهَ عز وجل فِي السَّمَاءِ يَكْرَهُ أَنْ يُخَطَّأَ (٢) أَبُو بَكْرٍ» (٣).

---

(١) وثقه ابن سعد والعجلي ويعقوب بن شيبة والدارقطني، وقال ابن حجر: مختلف في صحبته. الطبقات (٧/ ٤٤١) سؤالات الحاكم للدارقطني (٣٨٧) تهذيب الكمال (١٧/ ٣٣٩) التقريب (٣٩٧٨).

(٢) هكذا ضبطها المصنف، بضم الياء وتشديد الطاء، وكَتَبَ الهمزةَ على ألف مقصورة "يُخَطَّئَ".

(٣) **موضوع**. رجال الإسناد إلى ابن طَبَرْزَذَ: سبقوا [٧٨٣]. ومحمد بن عبد الباقي: هو قَاضِي الْمَرِسْتَان، مضى. [٧٧١]. والحَسَنُ الجَوْهَرِيُّ: هو الْمُقَنَّعِي، وثقه الخطيب، مضى [٧٥٥]. وأَبُو حَفْصٍ عُمَرُ: هو ابن شاهين، مضى [٧٣١].

الحديث أخرجه ابْنُ طَبَرْزَذَ في "جزئه المنتقى" (ق٢٣١/ أ) [الظاهرية، مجموع رقم ٣٨٦٥عام - مجاميع العمرية ١٢٩]، ومن طريقه أخرجه المصنِّف.

وقد طُبِعَ هذا المنتقى ضمن مجموع بعنوان: [نادرتانِ حديثيَّتانِ لابن طبرزد المؤدّب] (مكتبة التوعية الإسلامية، جيزة - مصر، الأولى، ١٤٢٦هـ، ت: هشام بن محمد الكدش). ورقم الحديث فيه (٣٤).

وأخرجه الحارث في مسنده - كما في بغية الباحث (٩٥٦) وإتحاف الخيرة (٦٥٤٢) والمطالب العالية (٣٨٦١) واللآلئ المصنوعة (١/ ٢٧٥) - ومن طريقه ابن قدامة في إثبات صفة العلو (١٢) والذهبي في العلو (١٣٢)، وأخرجه القطيعي في زياداته على فضائل الصحابة لأحمد (٦٥٩) وابن الجوزي في الموضوعات (١/ ٣١٩) والعلل المتناهية (٢٩٧) من طريق أَحْمَدَ بْنِ يُونُسَ، عَنْ أَبِي الْحَارِثِ الْوَرَّاقِ. وأخرجه أبو نُعَيْمٍ في تاريخ أصبهان (٢/ ٢٧٦) من طريق إسماعيل بن عمرو البجلي. كلاهما (الوراق وإسماعيل): عَنْ بَكْرِ بْنِ خُنَيْسٍ، عَنْ مُحَمَّدِ بْنِ سَعِيدٍ، به مختصراً بذكر المرفوع منه.

وقال الذهبي بعده: [أَبُو الْحَارِثِ مَجْهُولٌ، وَبَكْرٌ وَاهٍ، وَشَيْخُهُ الْمَصْلُوبُ تَالِفٌ، وَالْخَبَرُ غَيْرُ صَحِيحٍ، وَعَلَى بَاغِضِ الصِّدِّيقِ اللَّعْنَةُ، أَخْرَجَهُ الْحَارِثُ فِي مُسْنَدِهِ]. وقال ابن الجوزي والسيوطي: موضوع.

أبو الحارث: هو نصر بن حماد بن عجلان البجلي البصري الحافظ، قال ابن حجر: [ضعيف، أفرط الأزدي فزعم أنه يضع]، أقول: كذبه ابن مَعِينٍ أيضاً. تاريخ بغداد (١٣/ ٢٨٢)، التقريب (٧١٠٩).

وإِسْمَاعِيلُ بْنُ عَمْرٍو الْبَجَلِيُّ: هو أَبُو إِسْحَاقَ، مَوْلَاهُمُ الكُوفِيُّ، نَزَلَ أَصْبَهَانَ، ضعفه أبو حاتم والدارقطني وغيرهما. ميزان الاعتدال (١/ ٢٣٩).

ولم ينفرد به المصلوب،،،

فأخرجه الشاشي في مسنده (١٣٤١) والطبراني في الكبير (٢٠/ ٦٧) والشاميين (٦٦٨) (٢٢٤٧) وأبو بكر الإسماعيلي في معجم أسامي شيوخه (٢٨٦) وابن شاهين في شرح مذاهب أهل السنة (١٠٨) وأبو نُعَيْمٍ في فضائل الخلفاء الراشدين (٤٣) وقوام السنة في الحجة في بيان المحجة (٤٥٠) وابن عساكر في تاريخه (٣٠/ ١٢٩) من طريقين عن أَبِي يَحْيَى عَبْدِ الحَمِيدِ بْنِ عَبْدِ الرَّحْمَنِ الْحِمَّانِيِّ، عَنْ أَبِي الْعَطُوفِ الْجَرَّاحِ بْنِ الْمِنْهَالِ، عَنِ الْوَضِينِ بْنِ =

= عَطَاءٍ، عَنْ عُبَادَةَ بْنِ نُسَيٍّ، بهذا الإسناد، وزاد في أوَّلِهِ قصة بَعْثِ مُعَاذٍ ﷺ إلى اليمن.

هذا متابع لا يُفرح به؛ فَالْحِمَّانِيُّ: صدوق يخطئ، ورُمي بالإرجاء. التقريب (٣٧٧١). والجرَّاح: قال عنه البخاري ومسلم: منكر الحديث. وقال النسائي والدارقطني: متروك. قال ابن حبان: كان يكذب في الحديث، ويشرب الخمر. ميزان الاعتدال (١/ ٣٩٠). وَالْوَضِينُ: هو أَبُو كِنَانَةَ الْخُزَاعِيُّ الدِّمَشْقِيُّ، صدوق يخطئ كثيراً. التقريب (٧٤٠٨).

وذكره الألباني في السلسلة الضعيفة (١٧٣٣) (٣١٣٦) وقال: [موضوع.... وعلامات الوضع عليه ظاهرة؛ فإن أبا بكر ﷺ ليس معصوماً، وإذا كان كذلك فلماذا يكره الله أن يخطأ؟ كيف وقد يكون بيان خطئه واجباً في بعض الأحيان! وقد خطَّأه النبيُّ ﷺ نَفْسُهُ في قصة مخرجة في "الصحيح" فقال ﷺ له: «أَصَبْتَ بَعْضاً، وَأَخْطَأْتَ بَعْضاً»].

وله شاهد أخرجه الطبراني في الأوسط (٣٩٤٩): حَدَّثَنَا عَلِيُّ بْنُ سَعِيدٍ الرَّازِيُّ قَالَ: نا عَلِيُّ بْنُ زَنْجَةَ الرَّازِيُّ قَالَ: نا زَيْدُ بْنُ الْحُبَابِ الْعُكْلِيُّ قَالَ: نا عَيَّاشُ بْنُ عُقْبَةَ الْحَضْرَمِيُّ قَالَ: حَدَّثَنِي يَحْيَى بْنُ مَيْمُونٍ الْحَضْرَمِيُّ قَالَ: حَدَّثَنِي سَهْلُ بْنُ سَعْدٍ السَّاعِدِيُّ، عَنِ النَّبِيِّ ﷺ. قَالَ الطَّبَرَانِيُّ: "لَا يُرْوَى هَذَا الْحَدِيثُ عَنْ سَهْلِ بْنِ سَعْدٍ إِلَّا بِهَذَا الْإِسْنَادِ، تَفَرَّدَ بِهِ: زَيْدُ بْنُ الْحُبَابِ".

- عَلِيُّ بْنُ سَعِيدٍ: هو أَبُو الحَسَنِ الرَّازِيُّ، عَلِيَّك، قال الدَّارقطني: لَمْ يَكُنْ بِذَاكَ فِي حَدِيْثِهِ، حَدَّثَ بِأَحَادِيْثَ لَمْ يُتَابَعْ عَلَيْهَا، وَتَكَلَّمَ فِيْهِ أَصْحَابُنَا بِمِصْرَ، – وأشار بيده – وقال: هو كذا وكذا، ونفض يده يقول: ليس بثقة. وَقَالَ ابْنُ يُونُسَ: كَانَ يَفْهَمُ وَيَحْفَظُ، تَكَلَّمُوا فِيهِ. وقال الخليلي: حَافِظٌ مُتْقِنٌ، صَاحِبُ غَرَائِبَ. وقال مسلمة بن قاسم: كان ثقة عالماً بالحديث. وقال ابن حجر: لعل كلامهم فيه من جهة دخوله في أعمال السلطان. وحكى حمزة بن محمد الكناني: أن عبدان بن أحمد الجواليقي كان يعظمه. تاريخ دمشق (٤١/ ٥١٠) لسان الميزان (٥٤٠٠) الثقات لابن قُطْلُوبَغَا (٧/ ٢١٠).
- عَلِيُّ بْنُ زَنْجَةَ: قال ابن أبي حاتم: كتب عنه أبي، وكان صدوقاً ثقةً. الجرح والتعديل (٦/ ١٨٧).
- زَيْدُ بْنُ الْحُبَابِ: صدوق يخطئ في حديث الثوري، مضى [٨٥١].
- عَيَّاشُ بْنُ عُقْبَةَ: صدوق. التقريب (٥٢٧٠).
- يَحْيَى بْنُ مَيْمُونٍ: صدوق، لكن عِيبَ عليه شيء يتعلَّق بالقضاء. التقريب (٧٦٥٧).
- سَهْلُ بْنُ سَعْدٍ: له صحبة ﷺ. التقريب (٢٦٥٨).

هذا الحديث منكر بهذا الإسناد، فليس هو معروفًا عند المتقدمين به (أي بهذا الإسناد)، ولم يذكروه في مصنفاتهم، عدا الطبراني الذي بيَّنَ تفرد زيد بن الحُبَاب به، وفي كلامه إشارة إلى أن ابن الحُباب وَهِمَ في إسناده. وحديثُ الباب إنما ذكروه في مصنفاتهم من رواية عُبَادَةَ بْنِ نُسَيٍّ فحسب، مما يدل على أن رواية ابْنِ نُسَيٍّ هي المحفوظة عندهم، وقد تسالم العلماء على الحُكْمِ بوضعه كابن الجوزي والسيوطي والألباني وغيرهم، وقال الذهبي: لا يصح.

وذكرنا قول الألباني أن علامات الوضع ظاهرة على متنه، فالحديث لا يصح متنه ولا إسناده.

=

[٨٩٢] قَالَ يَحْيَى بْنُ عَبْدِ الوَهَّابِ ابْنِ مَنْدَه: سَمِعْتُ أَحْمَدَ هُوَ ابْنُ الفَضْلِ البَاطِرْقَانِيَّ الْمُقْرِئُ (١) قَالَ: سَمِعْتُ أَبَا عُمَرَ عَبْدَ الله بْنَ مُحَمَّدِ بْنِ أَحْمَدَ بْنِ دَاوُدَ السُّلَمِيَّ (٢) يَقُولُ: سَمِعْتُ أَبَا حَفْصٍ الرِّفَاعِيَّ يَقُولُ: سَمِعْتُ عَمْرَو بْنَ تَمِيمٍ الْمَكِّيَّ يَقُولُ: سَمِعْتُ مُحَمَّدَ بْنَ إِسْمَاعِيلَ التِّرْمِذِيَّ يَقُولُ: سَمِعْتُ الْمُزَنِيَّ (٣) يَقُولُ: لَا يَصِحُّ (٤) تَوْحِيدٌ حَتَّى يَعْلَمَ أَنَّ اللهَ عَلَى العَرْشِ بِصِفَاتِهِ. قُلْتُ: مِثْلَ أَيِّ شَيْءٍ؟ قَالَ: سَمِيعٌ بَصِيرٌ عَلِيمٌ قَدِيرٌ (٥).

[٨٩٣] وَقَالَ أَبُو بَكْرٍ الْخَلَّالُ: عَنْ يُوسُفَ بْنِ مُوسَى الْقَطَّانِ: قُلْتُ (٦) لِأَحْمَدَ بْنِ حَنْبَلٍ: وَتَقُولُ إِنَّ اللهَ عَلَى عَرْشِهِ وَعِلْمُهُ بِكُلِّ مَكَانٍ؟ فَقَالَ أَحْمَدُ: هُوَ عَلَى الْعَرْشِ، وَلَا يَخْلُو مِنْ عِلْمِهِ

= قال ابن القيسراني: [اعْلَم أَن الغرائب والأفراد على خَمْسَة أَنْوَاع:... وَالنَّوْع الرَّابِع: متون اشتهرت عَن جمَاعَة من الصَّحَابَة أَو عَن وَاحِد مِنْهُم فروِيَ ذَلِك الْمَتْن عَن غَيره من الصَّحَابَة مِمَّن لَا يعرف بِهِ إِلَّا من طَرِيق هَذَا الْوَاحِد وَلم يُتَابعه عَلَيْهِ غَيره]. أطراف الغرائب والأفراد (١/ ٥٣).

(١) قال السمعاني: [البَاطِرْقَانِيُّ: بفتح الباء وكسر الطاء المهملة وسكون الراء وفتح القاف وفي آخرها النون. هذه النسبة إلى بَاطِرْقَانَ، وهي إحدى قرى أصبهان.]. الأنساب (٢/ ٣٩).

وهو الإِمَامُ الكَبِيْرُ، شَيْخُ القُرَّاءِ، أَبُو بَكْرٍ أَحْمَدُ بنُ الفَضْلِ بنِ مُحَمَّدِ بنِ أَحْمَدَ بنِ مُحَمَّدِ بنِ جَعْفَرٍ الأَصْبَهَانِيُّ، البَاطِرْقَانِيُّ. قَالَ الدَّقَّاق: ثِقَةٌ فِي الحَدِيْثِ. توفي (٤٦٠هـ). سير أعلام النبلاء (١٨/ ١٨٣).

(٢) أَبُو عُمَرَ عَبْدُ الله بْنُ مُحَمَّدِ بنِ أَحْمَدَ بْنِ عَبْدِ الْوَهَّابِ السُّلَمِيُّ الأَصْبَهَانِيُّ الْمُقْرِئُ الْوَرَّاقُ، كَتَبَ الْكَثِيرَ، وَتُوُفِّيَ سَنَةَ (٣٩٤هـ). أخبار أصبهان (٢/ ٥٩، ٦٠) تاريخ الإسلام (٨/ ٧٣٩).

(٣) الإِمَامُ، العَلاَّمَةُ، فَقِيْهُ المِلَّةِ، عَلَمُ الزُّهَّادِ، إِسْمَاعِيلُ بنُ يَحْيَى بنِ إِسْمَاعِيلَ بنِ عَمْرِو بنِ مُسْلِمٍ، أَبُو إِبْرَاهِيمَ المُزَنِيُّ، المِصْرِيُّ، تِلْمِيذُ الشَّافِعِيِّ، قَالَ ابْنُ أَبِي حَاتِمٍ: صَدُوقٌ. وَقَالَ أَبُو سَعِيدٍ ابْنُ يُونُسَ: ثِقَةٌ كَانَ يلزمُ الرِّبَاطَ. توفي سنة (٢٦٤هـ). سير أعلام النبلاء (١٢/ ٤٩٢). وانظر: الجرح والتعديل (٢/ ٤٠٢).

(٤) زاد الذهبي في هذا الموضع (لِأَحَدٍ).

(٥) ابن منده. مضى [٨٢٩]. والرفاعي والمكي: لم أجدهما. وَالتِّرْمِذِيُّ: يحتمل أنه أَبُو إِسْمَاعِيْلَ السُّلَمِيُّ، ثُمَّ البَغْدَادِيُّ، فإن كان فهو ثقة حافظ. التقريب (٥٧٣٨).

أخرجه الذهبي في العلو (٤٩٦) من طريق يحيى ابن منده، به. ثم عزاه إلى تاريخ ابن منده.

وهو في تاريخ الإسلام (٦/ ٣٠٠) وسير أعلام النبلاء (١٢/ ٤٩٤) عن عمرو بن تميم المكي. وسيكرره المصنف [٨٩٥].

(٦) "قُلْتُ" كذا في الأصل، وفي مصادر التخريج "قيل"، عدا اجتماع الجيوش، انظر التخريج.

مَكَانٌ [(١)].

[٨٩٤] وَقَالَ أَبُو زُرْعَةَ الدِّمَشْقِيُّ فِي كِتَابِ "العِلَلِ": حَدَّثَنَا أَبِي [(٢)] قَالَ: كُنَّا عِنْدَ سُفْيَانَ سَنَةَ اثْنَتَيْنِ وَتِسْعِينَ وَمِائَةٍ، قَالَ: فَقَامَ إِلَيْهِ رَجُلٌ فَقَالَ: يَا أَبَا مُحَمَّدٍ رَحِمَكَ اللهُ، حَدِّثْنَا فِي هَؤُلَاءِ الجَهْمِيِّينَ أَعْدَاءِ اللهِ. قَالَ: فَقَالَ سُفْيَانُ: عَمْرو، عَنْ ابْنِ عُمَرَ: أَنَّهُ كَرِهَ أَنْ يَقُولَ "لَا وَاللهِ حَيْثُ كَانَ" [(٣)].

مَعْنَاهُ: أَنَّهُ عَلَى العَرْشِ.

---

(١) **إسناده صحيح**. يُوسُفُ القَطَّانُ: ثقة، مضى [٨٠٨].

وأورده ابن بطة في الإبانة (٧/ ١٥٨) واللالكائي في شرح أصول الاعتقاد (٦٧٤) وابن أبي يعلى في طبقات الحنابلة (١/ ٤٢١) وابن قُدامة في إثبات صفة العلو (٨٠) والذهبي في العرش (٢٢١) والعلو (٤٧٤) وابن القيم في تهذيب سنن أبي داود (٥/ ٢٢٢٧) واجتماع الجيوش (٢/ ٢٠٠) عن يوسف بن موسى، بنحوه. وعزاه في الأخير إلى السنة للخلال. وصححه الألباني. انظر: مختصر العلو (ص١٨٩).

وكأنه وقع تصحيف في "اجتماع الجيوش"، فأدخل (عبد الله بن أحمد) بين يوسف وأحمد، [قَالَ الخَلَّالُ فِي كِتَابِ السُّنَّةِ: حَدَّثَنَا يُوسُفُ بْنُ مُوسَى قَالَ: أَخْبَرَنَا عَبْدُ اللهِ بْنُ أَحْمَدَ قَالَ: قِيلَ لِأَبِي:...].

قَالَ أَبُو نَصْرٍ السِّجْزِيُّ فِي كِتَابِ "الإِبَانَةِ الكُبْرَى": وَأَئِمَّتُنَا كَسُفْيَانَ وَمَالِكٍ، وَالحَمَّادَيْنِ، وابنِ عُيَيْنَةَ، وَالفُضَيْلِ، وَابنِ المُبَارَكِ، وَأَحْمَدَ بنِ حَنْبَلٍ، وَإِسْحَاقَ مُتَّفِقُوْنَ عَلَى أَنَّ اللهَ سُبْحَانَهُ فَوْقَ العَرْشِ، وَعِلْمُه بِكُلِّ مَكَانٍ، وَأَنَّهُ يَنزِلُ إِلَى السَّمَاءِ الدُّنْيَا، وَأَنَّهُ يَغْضَبُ وَيَرضَى، وَيَتَكَلَّمُ بِمَا شَاءَ. سير أعلام النبلاء (١٧/ ٦٥٦).

(٢) عمرو بن عبد الله بن صَفْوَانَ بن عمرو النَّصْرِيُّ، ترجم له ابن عساكر وقال: "روى عنه ابنه أَبُو زُرْعَةَ وأحمد بن أبي الحواري وهو من أقرانه وأبو عُبَيْدٍ محمد بن حسان البُسْرِيُّ". ولم يذكر فيه جرحا ولا تعديلاً. تاريخ دمشق (٤٦/ ٢٤١).

(٣) أبو زُرْعَةَ: هو عبد الرحمن بن عمرو بن عبد الله بن صفوان النصري، أحد الأئمة، وكتابه "العلل" في عداد المفقود. وله "تاريخ أبي زُرْعَةَ"، مطبوع. وعَمْرو: هو ابنُ دِينَارٍ الجُمَحِيُّ المَكِّيُّ، الأَثْرَمُ، ثقة ثبت، مضى [٧٨٠].

وأخرجه عبد الرزاق (١٥٩٣٩) وابن أبي شيبة (١٢٥٤٠) عَنِ ابْنِ عُيَيْنَةَ، به بذكر قول ابن عمر ﷺ فقط. زاد ابن أبي شيبة: (.. فَإِنَّهُ بِكُلِّ مَكَانٍ). إسناده صحيح. وقوله (بِكُلِّ مَكَانٍ): أي بعلمه، وهي المعيَّة. فالله ﷻ على عرشه عليم بخلقه.

وأورده عثمان الدارمي في نقضه على المريسي (ص١٨٩ - ١٩٠) عن سفيان بن عيينة، به، ثم قال: (تَأْوِيلُ هَذَا: أَنَّهُ ﷻ مِنْ فَوْقِ عَرْشِهِ بِكُلِّ مَكَانٍ بِالعِلْمِ بِهِ، لَا عَلَى أَنَّ نَفْسَهُ فِي كُلِّ مَكَانٍ). باختصار.

[٨٩٥] وَذَكَرَ يَحْيَى بْنُ عَبْدِ الوَهَّابِ ابْنِ مَنْدَه فِي "تَارِيخِهِ": أَنَّهُ سَمِعَ أَحْمَدَ بْنَ الفَضْلِ البَاطِرْقَانِيَّ قَالَ: سَمِعْتُ أَبَا عُمَرَ عَبْدَ اللهِ بْنَ مُحَمَّدِ بْنِ أَحْمَدَ السُّلَمِيَّ، سَمِعْتُ أَبَا حَفْصٍ الرِّفَاعِيَّ، سَمِعْتُ عَمْرَو بْنَ تَمِيمٍ المَكِّيَّ، سَمِعْتُ مُحَمَّدَ بْنَ إِسْمَاعِيلَ التِّرْمِذِيَّ قَالَ: سَمِعْتُ المُزَنِيَّ يَقُولُ: لَا يَصِحُّ لِأَحَدٍ تَوْحِيدٌ حَتَّى يَعْلَمَ أَنَّ اللهَ عَلَى العَرْشِ بِصِفَاتِهِ. قُلْتُ: مِثْلَ أَيِّ شَيْءٍ؟ قَالَ: سَمِيعٌ بَصِيرٌ عَلِيمٌ قَدِيرٌ [١].

[٨٩٦] وَفِي كِتَابِ "الكَامِلِ" لِابْنِ عَدِيٍّ الحَافِظِ فِي تَرْجَمَةِ بُكَيْرِ بْنِ جَعْفَرٍ الجُرْجَانِيِّ السُّلَمِيِّ [٢]: أَخْبَرَنِي مُحمد بْنُ عُمَر [٣]، سَمِعْتُ مُحمد بْنَ يُوسُفَ الإِسْتِرَابَاذِيَّ [٤]، سَمعتُ إِبْرَاهِيمَ بْنَ مُوسَى [٥] يَقُولُ: كُنْتُ عِنْدَ بُكَيْرِ بْنِ جَعْفَرٍ الجُرْجَانِيِّ فَجَاءَهُ رَجُلٌ فَقَالَ: اللهُ عَلَى عَرْشِهِ كَيْفَ؟ فَقَالَ: «جُرُّوا [٦] بِرِجْلِهِ»، فَجُرُّوهُ [٧].

---

(١) مكرر، انظر [٨٩٢].

(٢) الزَّاهِدُ، قاضي جُرْجَانَ، قال ابن عَدِيٍّ: هو جارنا، ومسجدي هو مسجده، كَانَ شيخا صالحا، حدَّث بمناكير عَن المعروفين، وَهو فِي مِقْدَارِ مَا يَرْوِي أَرْجُو أَنَّهُ لا بَأْسَ بِهِ. وقال الذهبي: (منكر الحديث، مشَّاه ابن عَدِي). فأجابه ابن حجر: (عبارة ابن عَدِي تقتضي توقيف حاله، وذكره ابن شاهين في الثقات وقال: شيخ صالح). الكامل في الضعفاء (٢/ ٢١٣) ميزان الاعتدال (١/ ٣٤٩) لسان الميزان (٢/ ٣٦٠) الثقات لابن قُطْلُوْبَغَا (٣/ ٨٨).

(٣) لم أجده.

(٤) المُحَدِّثُ، المُعَمَّرُ، أَبُو بَكْرٍ مُحَمَّدُ بنُ يُوْسُفَ بنِ حَمَّادٍ الإِسْتِرَابَاذِيُّ. عُنِيَ بِالحَدِيْثِ، وحدَّث عن أَبِي بَكْرٍ ابْنِ أَبِي شَيْبَةَ، وَكَانَ عِنْدَهُ كُتُبُ ابْنِ أَبِي شَيْبَةَ عَنْهُ، مَاتَ سَنَةَ (٣١٨هـ). سير أعلام النبلاء (١٤/ ٤٣٣).

(٥) إبراهيم بن موسى بن يزيد بن زَاذَانَ التميمي، أبو إسحاق الفَرَّاءُ الرَّازِيُّ، يُلَقَّبُ بِالصَّغِيرِ، ثقة حافظ، مات بعد (٢٢٠هـ). التقريب (٢٥٩).

(٦) "جُرُّوا" كذا في الأصل ومختصر العلو. أما في الكامل: "خُذُوا".

(٧) الكامل في ضعفاء الرجال (٢/ ٢١٤).

وأورده الذهبي في العلو (٤١٥) عن ابن عدي، ويوجد سقط في المطبوعة، وهو في مختصر العلو (ص١٥٩) بتمامه، وقال الألباني: "ابن عمر هذا لم أعرفه".

وأخرج الخلال في السنة (٨٢٦) خبرا يشبهه في مناسبة أخرى، وهي أن رجلا ذكر أخبارا في مثالب الصحابة ﷺ، فجروه برجله وأخرجوه من المسجد.

[٨٩٧] وَقَالَ أُمَيَّةُ بْنُ أَبِي الصَّلْتِ (١):

مَلِكٌ عَلَى عَرْشِ السَّمَاءِ مُهَيْمِنٌ *** تَعْنُوا لِعِزَّتِهِ الْوُجُوهُ وَتَسْجُدُ (٢)

[٨٩٨] وَرَوَى أَبُو بَكْرٍ الخَطِيبُ: عَنْ عَبْدِ اللهِ بْنِ مُحَمَّدٍ القُرَشِيِّ (٣)، عَنْ أَبِي مُحَمَّدٍ ابْنِ مَاسِي، عَنْ أَبِي مُسْلِمٍ الكَجِّي فِي قِصَّةِ دُخُولِهِ الحَمَّام وإنشاد الجِنِّي له أبياتاً، مِنْهَا:

كَيْفَ تَهْدِي جُفُونُ مَنْ لَيْسَ يَدْرِي * أَرَضِي عَنْهُ مَنْ عَلَى العَرْشِ أَمْ لَا (٤)

---

(١) أُمَيَّةُ بْنُ أَبِي الصَّلْتِ الثَّقَفِيُّ، شَاعِرٌ جَاهِلِيٌّ، كَانَ يَقْرَأُ كُتُبَ المُتَقَدِّمِينَ، وَيَعْنِي بِأَخْبَارِ المَاضِينَ، وَلَهُ شِعْرٌ كَثِيرٌ يَذْكُرُ فِيهِ الجَنَّةَ وَالنَّارَ، وَالجَزَاءَ بِالأَعْمَالِ، وَيُبَشِّرُ بِرَسُولِ اللهِ ﷺ قَبْلَ ظُهُورِهِ، فَلَمَّا بَعَثَ اللهُ نَبِيَّهُ ﷺ حَسَدَهُ أُمَيَّةُ، وَلَمْ يُؤْمِنْ بِهِ، وقال النبي ﷺ حين سمع شعره: «كَادَ أُمَيَّةُ بْنُ أَبِي الصَّلْتِ أَنْ يُسْلِمَ»، وعاش أمية حتى رَثَى قَتْلَى المشركين يوم بدر، وتوفي في السنة التاسعة من الهجرة. تلخيص المتشابه في الرسم (٢/ ٨٤٦) الإصابة (١/ ٣٨٤).

(٢) ديوان أُمَيَّةَ بْنِ أَبِي الصَّلْتِ (ص٣٨).

وسيورده المصنف برقم [٩٧٤] باختلافٍ وزيادةِ أبيات.

(٣) عبد الله بن عَلِيّ بن مُحَمَّد بن عبد الله بن بشران، أبو مُحَمَّد الشاهد، قال الخطيب: كتبت عنه وكان سماعه صحيحًا. مات سنة (٤٢٩هـ). تاريخ بغداد (١١/ ١٨٥).

(٤) **إسناده صحيح**. ابْنُ مَاسِي وَالكَجِّيُّ: سبقا [٧٧١].

الخبر في الخبر في تاريخ بغداد (٧/ ٣٧ - ٣٨) مطوَّلاً. ومنه نقل المصنِّف.

وأخرجه ابن الجوزي في المنتظم (١٣/ ٣٥) والذهبي في العلو (٥٢٢) من طريق الخطيب، بهذا الإسناد. وصححه الألباني في مختصر العلو (ص٢٢٢). وانظر: اجتماع الجيوش الإسلامية (٢/ ٣٢٦) البداية والنهاية (١٤/ ٧٢٩).

باب إثبات الوجه لله تعالى

[٨٩٩] أَخْبَرَتْنَا زَيْنَبُ ابْنَةُ الكَمالِ، عَنْ عَبْدِ الخَالِقِ إِجَازَةً، أَنْبَأَنَا عَبْدُ الْمَلِكِ الكَرُوخِيُّ، أبنا شَيْخُ الإِسْلَامِ الهَرَوِيُّ، أَبنَا يَحْيَى بْنُ عَمَّارٍ الإِمَامُ (١)، ثنا عَبْدُ اللَّهِ بْنُ عَدِيٍّ (٢)، ثنا حَاتِمُ بْنُ مَحْبُوبٍ (٣)، ثنا عَبْدُ الجَبَّارِ (٤)، ثنا سُفْيَانُ قَالَ: سَمِعْنَاهُ مِنِ ابْنِ عَجْلَانَ (٥)، عَنْ عَوْنِ بْنِ عَبْدِ اللَّهِ (٦) قَالَ: قَالَ عَبْدُ اللَّهِ: قَالَ رَسُولُ اللَّهِ ﷺ: «**مَنْ قَالَ: "بِسْمِ اللَّهِ"، - وَقَالَ مَرَّةً -: مَنْ قَالَ: "سُبْحَانَ اللَّهِ، وَالْحَمْدُ لِلَّهِ، وَلَا إِلَهَ إِلَّا اللَّهُ، وَاللَّهُ أَكْبَرُ، وَلَا حَوْلَ وَلَا قُوَّةَ إِلَّا بِاللَّهِ، وَتَبَارَكَ اللَّهُ"، تَلَقَّاهُنَّ مَلَكٌ فَضَمَّ عَلَيْهِنَّ جَنَاحَهُ، - وَقَالَ مَرَّةً -: تَلَقَّاهُنَّ فَكَتَبَهُنَّ، ثُمَّ ضَمَّهُنَّ إِلَى جَنَاحِهِ حَتَّى يُحَيِّيَ (٧) وَجْهُ رَبِّ الْعَالَمِينَ**» (٨).

---

(١) الإِمَامُ، المُحَدِّثُ، الوَاعِظُ، شَيْخُ سِجِسْتَان، أَبُو زَكَرِيَّا يَحْيَى بنُ عَمَّارِ بنِ يَحْيَى بنِ عَمَّارِ بنِ العَنْبَسِ الشَّيْبَانِيُّ، النِّيهِيُّ، السِّجِسْتَانِيُّ، نَزِيْلُ هَرَاة، كَانَ مُتحرِّفاً عَلَى المُبتدعة وَالجَهْمِيَّة بِحَيْثُ يؤول بِهِ ذَلِكَ إِلَى تجَاوُز طريقَةِ السَّلَف، وَقَدْ جعل اللهُ لِكُلِّ شَيْءٍ قَدْراً، إِلاَّ أَنَّه كَانَ لَهُ جَلاَلَةٌ عَجِيْبَةٌ بهرَاة وَأَتْبَاعٌ وَأَنصَار، توفي سنة (٤٢٢هـ). سير أعلام النبلاء (١٧/ ٤٨١).

(٢) عبد الله بن عديّ، أبو عبد الرحمن الصَّابوني، له شيء في الرّدّ على أبي حاتم ابن حبّانٍ فيما تأول من الصفات، توفي سنة (٣٦٣هـ). تاريخ الإسلام (٨/ ٢١٤).

(٣) حَاتِمُ بْنُ مَحْبُوبٍ، أَبُو يَزِيدَ القُرَشِيُّ السَّامِيُّ الهَرَوِيُّ، قال الذهبي: كان ثقة، صالحًا. توفي سنة (٣٢١هـ). تاريخ الإسلام (٧/ ٤٤٢).

(٤) عَبْدُ الجَبَّارِ بنُ العَلاَءِ بنِ عَبْدِ الجَبَّارِ العَطَّارُ، أَبُو بَكْرٍ البَصْرِيُّ، المَكِّيُّ، لا بأس به، م ت س. التقريب (٣٧٤٣).

(٥) مُحَمَّدُ بْنُ عَجْلاَنَ القُرَشِيُّ، أَبُو عَبْدِ الله المَدَنِيُّ، صدوق إلا أنه اختلطت عليه أحاديث أبي هريرة. التقريب (٦١٣٦).

(٦) عَوْنُ بنُ عَبْدِ الله بنِ عُتْبَةَ بْنِ مَسْعُودٍ الهُذَلِيُّ، أَبُو عَبْدِ الله الكُوْفِيُّ، ثقة، م ٤. التقريب (٥٢٢٣).

(٧) ضبطها المصنف بضم الأولى، وفتح الحاء.

(٨) **عون لم يسمع من ابن مسعود** ﷺ كما في جامع التحصيل (٥٩٨)، ويرويه بعضهم عن عون، عن رجل مُبْهَم، عن ابن مسعود ﷺ.

رجال الإسناد إلى شيخ الإسلام الهروي: سبقوا [٨٩٠]. سفيان: هو ابن عيينة.

الحديث أخرجه أبو إسماعيل الأنصاري في "الأربعين في دلائل التوحيد" (١٧) ومن طريقه أخرجه المصنف. وانظر تخريجه وعلته وشواهده في المطالب العالية (٣٤٠٦) (٣٤٠٧).

باب إثبات اليدين لله ﷻ

[٩٠٠] قَرَأْتُ عَلَى زَيْنَبِ الكَمَالِيَّةِ، أَنَّ عَبْدَ الخَالِقِ النِّشْتَبْرِيَّ أَنْبَأَهَا، أَنْبَأَنَا عَبْدُ الْمَلِكِ بْنُ أَبِي القَاسِمِ، أبنا عَبْدُ الله بْنُ مُحَمَّدٍ الأَنْصَارِيُّ، أبنا عَبْدُ الرَّحْمَنِ بْنُ أَحْمَدَ السَّرْخَسِيُّ (١)، ثنا مُحَمَّدُ بْنُ إِسْحَاقَ الْقُرَشِيُّ (٢)، ثَنَا عُثْمَانُ بْنُ سَعِيدٍ الدَّارِمِيُّ، ثنا عَبْدُ اللَّهِ بْنُ صَالِحٍ (٣)، حَدَّثَنِي يَحْيَى بْنُ أَيُّوبَ (٤)، عَنِ ابْنِ جُرَيْجٍ، عَنْ عَطَاءِ بْنِ أَبِي رَبَاحٍ، عَنْ عَبْدِ الله بْنِ عَبَّاسٍ، أَنَّ رَسُولَ اللَّهِ ﷺ قَالَ: «**إِنَّ آدَمَ كَانَ يُسَبِّحُ بِتَسْبِيحِ الْمَلَائِكَةِ وَيُصَلِّي بِصَلَاتِهِمْ** / [٩٦/ أ] **حِينَ هَبَطَ إِلَى الْأَرْضِ لِطُولِهِ وَقُرْبِهِ إِلَى السَّمَاءِ، فَوَضَعَ اللَّهُ يَدَهُ عَلَيْهِ فَطَأْطَأَهُ إِلَى الْأَرْضِ سَبْعِينَ بَاعاً** (٥)» (٦).

---

(١) ترجم له الذهبي في وفيات سنة (٤٢٢هـ)، فقال: [عبد الرحمن بن أحمد: أبو سعيد السَّرْخَسيّ، سمع: محمّد بن إسحاق القُرشيّ صاحب عثمان بن سعيد الدّارميّ. روى عنه: أبو إسماعيل الأنصاريّ]. تاريخ الإسلام (٩/ ٣٧٨).

وتصحف (السَّرْخَسِيّ) في مطبوعة "الأربعين" إلى (السَّمْعَانِيّ).

(٢) ترجم له الذهبي في وفيات سنة (٣٤٤هـ)، فقال: [محمد بْن إِسْحَاق بْن إِبْرَاهِيم الْقُرَشِيّ الهَرَويّ. عَنْ: عثمان الدّارميّ. وَعَنْهُ: القاضي أَبُو منصور محمد بْن محمد الأزْديّ]. تاريخ الإسلام (٧/ ٨٠٦).

(٣) عَبْدُ اللَّهِ بْنُ صَالِحِ بنِ مُحَمَّدِ بنِ مُسْلِمٍ الجُهَنِيُّ، أَبُو صَالِحٍ المِصْرِيُّ، كَاتِبُ اللَّيْثِ بنِ سَعْدٍ، قال عبد الله بن أحمد بن حنبل: [سَأَلْتُ (أبي) عَن عبد الله بن صَالح كَاتب اللَّيْث فَقَالَ: «كَانَ أول أمره متماسكاً، ثمَّ فسد بِآخرِهِ، وَلَيْسَ هُوَ بِشَيْءٍ»]. وقال ابن حجر: [صدوق كثير الغلط، ثبت في كتابه، وكانت فيه غفلة]. وقال في مقدمة الفتح: [ظَاهر كَلَام هَؤُلَاءِ الْأَئِمَّة: أن حَدِيثه فِي الأول كَانَ مُسْتَقِيمًا، ثمَّ طَرَأَ عَلَيْهِ فِيهِ تَخْلِيطٌ، فَمُقْتَضى ذَلِك أَن مَا يَجِيء من رِوَايَته عَن أهل الحذق كيحيى بن مَعِين وَالْبُخَارِيّ وَأبي زرْعَة وَأبي حَاتِم فَهُوَ من صَحِيح حَدِيثِهِ، وَمَا يَجِيء مِنْ رِوَايَة الشُّيُوخ عَنهُ فَيُتَوَقَّف فِيهِ]. وكان فضيلة الشيخ محمد ناصر الدين الألباني ﷺ يذهب إلى تضعيف مرويات عبد الله بن صالح كاتب الليث، ثم تراجع إلى قول ابن حجر. انظر: العلل ومعرفة الرجال (٣/ ٢١٢)، ميزان الاعتدال (٢/ ٤٤٠)، تقريب التهذيب (٣٣٨٨)، هدي الساري (١/ ٤١٤)، سؤالات أبي عبد الله أحمد بن إبراهيم بن أبي العينين للعلامة محدث العصر الألباني ص (١٦٣) مسألة رقم [٤٩].

(٤) أَبُو العَبَّاسِ الغَافِقِيُّ المِصْرِيُّ، صدوق ربما أخطأ. التقريب (٧٥١١).

(٥) كذا في الأصل. وجاء في مطبوعة الأربعين: (ذِرَاعًا). وفي الطبقات: (حَتَّى صَارَ سِتِّينَ ذِرَاعًا)، وفي غريب الحديث للحربي: (ثَلَاثِينَ ذِرَاعًا).

(٦) **إسناده ضعيف**. رجال الإسناد إلى عبد الله الأنصاري: سبقوا [٨٩٠]. وابن جُرَيْجٍ: هو عَبْدُ المُلِكِ، ثقة يدلس =

= ويرسل. وعطاء: ثقة، وقيل: تغير بأخرة، ولم يكثر ذلك منه. سبقا [٧٤١].

الحديث أخرجه أبو إسماعيل الأنصاري في "الأربعين في دلائل التوحيد" (٢١) ومن طريقه أخرجه المصنف.

وله متابع، أخرجه ابن سعد في الطبقات (١/ ٣١) وإبراهيم الحربي في غريب الحديث (٢/ ٧٤٩) من ثلاثة طرق عن حَمَّادِ بْنِ سَلَمَةَ، عَنْ عَلِيِّ بْنِ زَيْدِ بْنِ جُدْعَانَ، عَنْ يُوسُفَ بْنِ مِهْرَانَ، عَنِ ابْنِ عَبَّاسٍ، بنحوه، موقوفاً ومختصراً.

ابن جُدْعَانَ: ضعيف، التقريب (٤٧٣٤).

وابن مِهْرَانَ: وثقه ابن زرعة وابن سعد. وقال أحمد: لا يُعرف. وقال أبو حاتم: (لا أعلم روى عنه غير علي بن زيد بن جُدْعَانَ، يكتب حديثه ويذاكر به). وقال ابن حجر: لين الحديث. انظر: الطبقات (٧/ ٢٢٢)، الجرح والتعديل (٩/ ٢٢٩)، تهذيب الكمال (٣٢/ ٤٦٣)، التقريب (٧٨٨٦).

باب خلق الله الفردوس بيده

[٩٠١] أَخْبَرَتْنَا زَيْنَبُ بِنْتُ أَحْمَدَ، عَنْ عَبْدِ الخَالِقِ بْنِ الأَنْجَبِ كِتَابَةً، أَنْبَأَنَا عَبْدُ المَلِكِ الكَرُوخِيُّ، أنا شَيْخُ الإِسْلَامِ أَبُو إِسْمَاعِيلَ الهَرَوِيُّ، ثنا الإِمَامُ عُمَرُ (١) بْنُ إِبْرَاهِيمَ إِمْلَاءً، أبنا أَحْمَدُ بْنُ إِبْرَاهِيمَ، ثَنَا إِسْمَاعِيلُ (٢)، ثَنَا أَبُو يَحْيَى السَّاجِيُّ (٣)، ثَنَا أَحْمَدُ بن عَمْرو ابْنِ السَّرْحِ (٤). ح قَالَ أَبُو إِسْمَاعِيلَ: وَأَخْبَرَنَا أَحْمَدُ بْنُ مُحَمَّدِ بْنِ مَنْصُور بن الحُسَيْنِ بْنِ العَالِ (٥)، ثَنَا مُحَمَّدُ بْنُ عَلِيٍّ الحَافِظُ (٦) بِأَسْفَرَاين (٧)، ثَنَا عَبْدُ الرَّحْمَنِ بْنُ أَحْمَدَ بْنِ مُحَمَّدِ بْنِ الحَجَّاجِ بْنِ رِشْدِين (٨) بْنِ

(١) (عُمَرُ) تصحف في مطبوعةِ الأربعين إلى "عثمان".

وهو الحَافِظُ، القُدْوَةُ، عُمَرُ بْنُ إِبْرَاهِيمَ بْنِ إِسْمَاعِيلَ الهَرَوِيُّ الوَاعِظُ أَبُو الفَضْلِ ابْنُ أَبِي سَعِيدٍ، شَيْخُ الحَنَابِلَةِ بِهَرَاةَ وَمُحَدِّثُهَا، وَهُوَ خَالُ شَيْخِ الإِسْلَامِ أَبِي عُثْمَانَ إِسْمَاعِيلَ الصَّابُونِيِّ، قال الخطيب: كتبنا عنه، وكان ثقة. وقال عبد الغافر: ثِقَةٌ مَعْرُوفٌ كَثِيرُ الحَدِيثِ. توفي سنة (٤٢٥هـ). تاريخ بغداد (١٣/ ١٤٦) المنتخب من كتاب السياق (١٢١٧) سير أعلام النبلاء (١٧/ ٤٤٨) السَّلْسَبِيل النَّقِي في تَرَاجِم شيُوخ البَيهَقِيّ (١٣٥).

(٢) إِسْمَاعِيلُ بْنُ مُحَمَّدٍ المُزَنِيُّ، أَبُو مُحَمَّدٍ الكُوفِيُّ، يروي عن أَبِي نُعَيمٍ الفَضلِ بْنِ دُكَيْنٍ، وَعَنْهُ: أبو بكر الإسماعيلي، وهو من كبار شيوخه. قال الدارقطني: حدثونا عنه، كذاب. توفي سنة (٢٩٨هـ). الضعفاء والمتروكون للدارقطني (٨٦) معجم أسامي شيوخ الإسماعيلي (٢١٠) تاريخ الإسلام (٦/ ٩٢٠).

(٣) (السَّاجِيُّ) تصحَّف في المطبوعة إلى "العالي"، وهو زَكَرِيَّا بْنُ يَحْيَى الضَّبِّيُّ، ثقة فقيه، مضى [٧٥٥].

(٤) أَحْمَدُ بنُ عَمْرِو بنِ عَبْدِ الله بنِ عَمْرِو بنِ السَّرْحِ القُرَشِيُّ، الأُمَوِيُّ مَوْلَاهُمْ، أَبُو الطَّاهِرِ المِصْرِيُّ، ثقة، التقريب (٨٥).

(٥) الشَّيْخُ، الإِمَامُ، الصِّدقُ، خَطِيبُ بُوشَنْج، أَبُو الحُسَيْنِ أَحْمَدُ بنُ مُحَمَّدِ بنِ مَنْصُور بن العَالِي البُوشَنْجِيُّ الخُرَاسَانِيُّ، قال عبد الغافر: فَاضِلٌ، ثِقَةٌ، مَسْتُورٌ. قال الذهبي: وَقَعَ لَنَا جُزْءٌ مِنْ حَدِيثِه. وقال في تاريخه: تفرّد ابن رُوزبة بجزءٍ من حديثه. توفي سنة (٤١٩هـ). المنتخب من كتاب السياق (٢٢٢) تاريخ الإسلام (٩/ ٣٠٥) سير أعلام النبلاء (١٧/ ٣٨١).

(٦) مُحَمَّدُ بْنُ عَلِيٍّ الغَيْسَقَانِيُّ، ذكره الذهبي ضمن شيوخ ابْنِ العَالِي، ولم أجد له ترجمة. انظر الهامش السابق.

(٧) كذا، وقال ياقوت: (أَسْفَرَايِينُ: بالفتح ثم السكون، وفتح الفاء، وراء، وألف، وياء مكسورة، وياء أخرى ساكنة، ونون: بليدة حصينة من نواحي نيسابور). معجم البدان (١/ ١٧٧).

(٨) (رِشْدِين) تصحف في المطبوعة إلى "راشد".

وهو الشَّيْخُ، الإِمَامُ، المُحَدِّث، الثِّقَة، الصَّادِق، أَبُو مُحَمَّدٍ عَبْدُ الرَّحْمَنِ بْنُ أَحْمَدَ بن مُحَمَّدِ بنِ الحَجَّاج بنِ رِشْدِيْن بن سَعْدٍ المَهْرِيُّ المِصْرِيُّ الوَرَّاقُ، قال أبو سعيد ابن يونس: كان ثقة صحيح السماع. وقال الذهبي: كَانَ أَسند منْ بَقِيَ، مَا عَلمتُ فِيهِ جَرْحاً، وَكَانَ أَبُوْهُ وَجدُّه ضعفاء عُلَمَاءَ. وتوفي سنة (٣٢٦هـ)، وَقَدْ قَارَبَ التِّسْعِيْنَ. سير أعلام النبلاء =

سَعْدٍ بِمِصْرَ، ثنَا أَحْمَدُ بْنُ عَمْرِو بْنِ السَّرْحِ، ثَنَا خَالِي عَبْدُ الرَّحْمَنِ بْنُ عَبْدِ الْحَمِيدِ الْمَهْرِيُّ أَبُو الرَّجَاءِ (١)، ثَنَا يَحْيَى بْنُ أَيُّوبَ، عَنْ دَاوُدَ بْنِ أَبِي هِنْدٍ (٢)، عَنْ أَنَسِ بْنِ مَالِكٍ، أَنَّ النَّبِيَّ ﷺ قَالَ: «**إِنَّ اللهَ خَلَقَ الْفِرْدَوْسَ بِيَدِهِ، وَحَظَرَهَا عَلَى كُلِّ مُشْرِكٍ وَمُدْمِنِ خَمْرٍ سِكِّيرٍ**» (٣).

= (١٥/ ٢٣٩) لسان الميزان (٥/ ٨٣) الثقات لابن قطلوبغا (٦/ ٢٢٢) إرشاد القاصي والداني إلى شيوخ الطبراني (٥٢٦).

(١) عَبْدُ الرَّحْمَنِ بْنُ عَبْدِ الْحَمِيدِ بْنِ سَالِمٍ الْمَهْرِيُّ مَوْلَاهُمْ، أَبُو رَجَاءٍ الْمِصْرِيُّ، الْمَكْفُوفُ، ثقة. التقريب (٣٩٣١).

(٢) دَاوُدُ بنُ أَبِي هِنْدٍ دِيْنَارِ بنِ عُذَافِرٍ الْقُشَيْرِيُّ، أَبُو مُحَمَّدٍ الْبَصْرِيُّ، ثقة متقن، كان يهم بأخرة، مضى [٧٦٥].

(٣) **إسناده ضعيف لانقطاعه**، داود وإن كان رأى أنساً ﷺ فإنه لا يثبت سماعه منه، قال ابن حِبَّانَ: روى عن أنس خمسة أحاديث لم يسمعها منه. وقال الحاكم: لم يصح سماعه من أنس. انظر: الثقات (٦/ ٢٧٨)، تهذيب التهذيب (٣/ ٢٠٤).

رجال الإسناد إلى شيخ الإسلام الهَرَوِيِّ: سبقوا [٨٩٠]. وأحمد بن إبراهيم: هو أَبُو بَكْرٍ الإِسْمَاعِيلِيُّ صاحب "معجم الشيوخ"، مضى [٨٣٤]. وَيَحْيَى بْنُ أَيُّوبَ: مضى في الحديث السابق. وابنُ أَبِي هِنْدٍ: ثقة متقن، كان يهم بأخرة، مضى [٧٦٥].

الحديث أخرجه أبو إسماعيل الأنصاري في "الأربعين في دلائل التوحيد" (٢٣) ومن طريقه أخرجه المصنف.

وأخرجه تمام في الفوائد (١١٨١) (١١٨٢) وابن الأعرابي في المعجم (٨٩٧) وابن منده في الرد على الجهمية (ص٤١) وأبو نعيم في الحلية (٣/ ٩٤) وصفة الجنة (٦١) والبيهقي في البعث والنشور (٢١٢) وشعب الإيمان (٥٢٠١) وابن عساكر (٥٣/ ٣٠٦) والديلمي في الفردوس - كما في الغرائب الملتقطة من مسند الفردوس لابن حجر (ق٢٢٥) - من طريق ابن السَّرْحِ، به.

وأخرجه الديلمي في الفردوس - كما في الغرائب الملتقطة (ق٢٢٥) - والذهبي في معجم شيوخه (١/ ٢٠٦) من طريق مُحَمَّدُ بْنُ عَبْدِ بْنِ عَامِرٍ السَّمَرْقَنْدِيُّ، نا عِصَامُ بْنُ يُوسُفَ، نا يَحْيَى بْنُ أَيُّوبَ، به. ثم قال الذهبي: [السَّمَرْقَنْدِيُّ هَالِكٌ]. وَالسَّمَرْقَنْدِيُّ هذا: اتهمه الدارقطني والذهبي وغيرهما بالوضع، انظر: ميزان الاعتدال (٣/ ٦٣٣).

وقد خُولِفَ أبو الطاهر ابن السَّرْحِ،،،

فأخرجه ابن منده في الرد على الجهمية (ص٤١) قال: أَخْبَرَنَا أَحْمَدُ بْنُ سَلَمَةَ الْمُؤَدِّبُ، بِمِصْرَ، ثنا أَبُو الزِّنْبَاعِ، ثنا سَعِيدُ بْنُ عُفَيْرٍ، ثنا يَحْيَى بْنُ أَيُّوبَ، عَنْ خَالِدِ بْنِ يَزِيدَ، عَنْ سَعِيدِ بْنِ أَبِي هِلَالٍ، عَنْ أَنَسِ بْنِ مَالِكٍ ﷺ، به. رجاله ثقات، لكنه منقطع، سعيد لم يسمع من أنس ﷺ فيما نقله مغلطاي عن ابن يونس. إكمال تهذيب الكمال (٥/ ٣٦٥).

أَحْمَدُ بْنُ سَلَمَةَ: هو ابن الضَّحَّاك، أبو عمرو الهلالي المصري، وثقه ابن يونس. تاريخ ابن يونس (١/ ١٢) تاريخ =

[٩٠٢] (أَخْبَرَنَاهُ عِيسَى بْنُ عَبْدِ الرَّحْمَنِ، أَبنَا أَبُو عَبْدِ اللهِ الحَافِظُ، أبنا مُحَمَّدُ بنُ مُحَمَّدِ بنِ أَبِي القَاسِمِ التَّمِيمِيُّ المُؤَدِّبُ بِأَصْبَهَانَ، أَنَّ مُحَمَّدَ بْنَ رَجَاءِ بْنِ إِبْرَاهِيمَ بْنِ عُمَرَ بنِ الحَسَنِ بْنِ يُونُسَ أَخْبَرَهُمْ، أنا أَبُو الحُسَيْنِ أَحْمَدُ بْنُ عَبْدِ الرَّحْمَنِ الذَّكْوَانِيُّ، أبنا أَبُو بَكْرٍ أَحْمَدُ بْنُ مُوسَى بْنِ مَرْدَوَيْهِ الحَافِظُ، نا عَبْدُ الرَّحْمَنِ بْنُ أَحْمَدَ بْنِ الوَلِيدِ [(١)]، ثنا الحَسَنُ بْنُ سُفْيَانَ [(٢)]، ثنا أَبُو الطَّاهِرِ أَحْمَدُ بْنُ عَمْرِو بْنِ السَّرْحِ قَالَ: حَدَّثَنِي خَالِي عَبْدُ الرَّحْمَنِ بْنُ عَبْدِ الحَمِيدِ بْنِ سَالِمٍ، ثنا يَحْيَى بْنُ أَيُّوبَ، فَذَكَرَهُ [(٣)]) [(٤)].

= الإسلام (٧/ ٨١٥) الثقات لابن قطلوبغا (١/ ٣٤٩).
أَبُو الزِّنْبَاعِ: هو رَوْح بن الفَرَج القَطَّان المصري، ثقة. التقريب (١٩٦٧).
والحديث ضعفه الألباني في السلسلة الضعيفة (١٧١٩)، وانظر التالي.

(١) لم أجده.

(٢) الإِمَامُ، الحَافِظُ، الثَّبْتُ، أَبُو العَبَّاسِ الحَسَنُ بنُ سُفْيَانَ بنِ عَامِرِ بنِ عَبْدِ العَزِيْزِ بنِ النُّعْمَانِ بنِ عَطَاءٍ الشَّيْبَانِيُّ، الخُرَاسَانِيُّ، النَّسَوِيُّ، صَاحِبُ (المُسْنَد)، قَالَهُ الذَّهَبِيُّ. وَقَالَ فِي العِبَرِ: كَانَ ثِقَةً حُجَّةً، وَاسِعَ الرِّحْلَةِ. وَقَالَ ابْنُ أَبِي حَاتِمٍ: كَتَبَ إِلَيَّ وَهُوَ صَدُوقٌ. وَقَالَ الحَاكِمُ: كَانَ مُحَدِّثَ خُرَاسَانَ فِي عَصْرِهِ، مُقَدَّماً فِي الثَّبْتِ، وَالكَثْرَةِ، وَالفَهْمِ، وَالفِقْهِ، وَالأَدَبِ. وَقَالَ الحَافِظُ أَبُو بَكْرٍ أَحْمَدُ بنُ عَلِيٍّ الرَّازِيُّ: لَيْسَ لِلْحَسَنِ فِي الدُّنْيَا نَظِيْرٌ. تُوُفِّيَ سَنَةَ (٣٠٣هـ).
انظر: الجرح والتعديل (٣/ ١٦)، تاريخ دمشق (١٣/ ٩٩)، العبر (١/ ٤٤٥) سير أعلام النبلاء (١٤/ ١٥٧)، الثِّقات لابن قطلوبغا (٣/ ٣٥٩).

(٣) ما بين القوسين كتبه في الهامش الأيمن، ثم كتب بعده: "صح".

(٤) **كسابقه**. رجال الإسناد إلى ابن مردويه: سبقوا [٨١٠].
الحديث أخرجه أبو بكر ابن مَرْدَوَيْهِ في تفسيره، ومن طريقه أخرجه المصنِّف.

بَابُ إِثْبَاتِ الْخَطِّ للهِ

[٩٠٣] أَخْبَرَتْنَا زَيْنَبُ الكَمالِيَّةُ، أَنْبَأَنَا عَبْدُ الخَالِقِ، أَنْبَأَنَا عَبْدُ الْمَلِكِ، أَبنا عَبْدُ اللهِ الأَنْصَارِيُّ، أبنا أَحْمَدُ بْنُ مُحَمَّدٍ الدَّارِيُّ (١) وَأَحْمَدُ بْنُ حَمْدَانَ (٢) قَالَا: أَبنا الشَّارِكِيُّ (٣)، ثَنَا أَبُو يَعْلَى الْمَوْصِلِيُّ، ثَنَا عَمْرُو بْنُ مُحَمَّدٍ النَّاقِدُ، ثَنَا ابْنُ عُيَيْنَةَ، عَنْ عَمْرِو بْنِ دِينَارٍ، ثَنَا طَاوُسٌ، سَمِعْتُ أَبَا هُرَيْرَةَ يُحَدِّثُ عَنِ النَّبِيِّ ﷺ قَالَ: «**احْتَجَّ آدَمُ وَمُوسَى، فَقَالَ: مُوسَى يَا آدَمُ، أَنْتَ أَبُونَا، خَيَّبْتَنَا وَأَخْرَجْتَنَا مِنَ الْجَنَّةِ**»، قَالَ: «**فَقَالَ آدَمُ: يَا مُوسَى، اصْطَفَاكَ اللهُ بِكَلَامِهِ، وَخَطَّ لَكَ بِيَدِهِ، تَلُومُنِي عَلَى أَمْرٍ قَدْ قَدَّرَهُ اللهُ عَلَيَّ قَبْلَ أَنْ يَخْلُقَنِي بِأَرْبَعِينَ سَنَةً؟**» قَالَ: «**فَحَجَّ آدَمُ مُوسَى، فَحَجَّ آدَمُ مُوسَى**» ثَلَاثًا (٤).

---

(١) "الدَّارِيُّ" بدال ثم ألف ثم راء، كذا في الأصل، وتصحَّف في مطبوعة الأربعين إلى (الدَّادِي)، لم أظفر له بترجمة.
وهناك متقدِّم يَلتبس به، وهو أَحْمَدُ بْنُ مُحمد بْنِ يَعْقُوبَ بْنِ إِسْحَاقَ الدَّارِيُّ، مِنْ وَلَدِ تَمِيمِ الدَّارِيِّ ﷺ، الذي روى عنه الطبراني في الأوسط (٧٦٠٢ - ٧٦٠٥) وابن عدي في الكامل (٤/ ٤٦٥)، ولم أجد له ترجمة أيضاً. وانظر: تجريد الأسماء والكنى لابن أبي يعلى (١/ ٢٣٧) لسان الميزان (٤/ ٨٣).

(٢) أحمد بن حمدان ابن الشيخ أَحْمد بن مُحَمَّد بن شَارَك، أبو حامد الشَّارَكِيُّ، حدث عَن جده، حدث عَنهُ: أَبُو إِسْمَاعِيل الْأَنْصَارِيّ وَأثنى عَلَيْهِ. إكمال الإكمال لابن نقطة (٣٤٠٤) تاريخ الإسلام (٩/ ٢٩٠).

(٣) العَلاَّمَةُ، الحَافِظُ، أَبُو حَامِدٍ أَحْمَدُ بنُ مُحَمَّدِ بنِ شَارَكَ الهَرَوِيُّ، الشَّافِعِيُّ المفسِّرُ، مُفْتِي هَرَاةَ وَشيخُهَا، سَمِعَ: أَبَا يَعْلَى المَوْصِلِيَّ، وَغَيْرَهُ، وَعَنْهُ: الحَاكِمُ، وَحَفِيدُهُ أَحْمَدُ بْنُ حَمْدَانَ، وَطَائِفَةٌ مِنْ مشيخَةِ أَبِي إِسْمَاعِيْلَ الأَنْصَارِيِّ. قَالَ الحَاكِمُ: كَانَ حَسَنَ الحَدِيْثِ، مَاتَ بِهَرَاةَ سَنَةَ (٣٥٥هـ). سير أعلام النبلاء (١٦/ ٢٧٣). وانظر: تكملة الإكمال لابن نقطة (٣٤٠٣) تبصير المنتبه (٢/ ٧٦٤) الرّوض الباسم في تراجم شيوخ الحاكم (١٧١).

(٤) **حديث صحيح**. رجال الإسناد إلى عبد الله الأنصاري: سبقوا [٨٩٠]. عَمْرُو النَّاقِدُ: ثقة حافظ وهم في حديث، مضى [٧٤٠]. وعَمْرُو بْنُ دِينَارٍ: هو الجُمَحِيُّ الْمَكِّيُّ، ثقة ثبت، مضى [٧٨٠]. طَاوُسٌ: هُوَ ابْنُ كَيْسَانَ، ثقة، مضى [٧٣٣].
الحديث أخرجه أبو إسماعيل الأنصاري في "الأربعين في دلائل التوحيد" (٢٤) ومن طريقه أخرجه المصنف.
وهو في مسند أبي يعلى (٦٢٤٥) وإسناده صحيح.
وأخرجه البخاري (٦٦١٤) ومسلم (٢٦٥٢)-(١٣) من طريق سفيان بن عُيَيْنَةَ، به.

بَابُ أخْذ اللَّه صَدَقَةَ الْمُؤمن بِيَدِه

[٩٠٤] أَخْبَرَتْنَا زَيْنَبُ، أَنْبَأَنَا عَبْدُ الخَالِقِ، أَنْبَأَنَا عَبْدُ المَلِكِ، نا عَبْدُ الله بْنُ مُحَمَّدٍ الأَنْصَارِيُّ / [٩٨/ ب] (١)، أَنَا طَاهِرُ بْنُ مُحَمَّدِ بْنِ عَلِيٍّ (٢)، أَبنَا حَامِدُ بْنُ مُحَمَّدٍ (٣)، ثَنَا عَلِيُّ بْنُ عَبْدِ الْعَزِيزِ، ثَنَا أَبُو نُعَيْم، ثَنَا سُفْيَانُ، عَنْ عَبْدِ الله بْنِ السَّائِبِ (٤)، عَنْ عَبْدِ اللهِ بْنِ أَبِي قَتَادَةَ(٥)، عَنْ عَبْدِ الله قَالَ: «إِنَّ الصَّدَقَةَ تَقَعُ فِي يَدِ الله قَبْلَ أَنْ تَقَعَ فِي يَدِ السَّائِلِ»، ثُمَّ قَرَأَ عَبْدُ الله: (وهو الذي يقبل التوبة عن عباده ويأخذ الصدقات (٦)) (٧).

---

(١) هناك عدم ترتيب في اللوحات، وسوف يأتي ما تجاوزناه في مكانه إن شاء الله.

(٢) لم أجده، ولعله المترجم في تاريخ الإسلام (٩/ ٢٣٥) قال الذهبي: طاهر بْن محمد بْن عليّ بْن هاموش، الزاهد أبو محمد الهمذاني البزاز، الرجل الصالح، كان بكّاءً خائفًا خاشعًا، من أولياء الله.

(٣) الشَّيْخُ، الإِمَامُ، المُحَدِّثُ الصَّادِقُ، الوَاعِظُ الكَبِيرُ، أَبُو عَلِيٍّ حَامِدُ بنُ مُحَمَّدِ بنِ عَبْدِ الله مُحَمَّدِ بنِ مُعَاذٍ الهَرَوِيُّ، الرَّفَّاءُ، وَثَّقَهُ الخَطِيبُ وَغَيْرُهُ، تُوُفِّيَ سَنَةَ (٣٥٦هـ). سير أعلام النبلاء (١٦/ ١٦) الدليل المغني لشيوخ الدارقطني (١٤٦).

(٤) عَبْدُ الله بْنُ السَّائِبِ الكِنْدِيُّ أَوِ الشَّيْبَانِيُّ الكُوفِيُّ، ثِقَةٌ، مِنَ السَّادِسَةِ، م س. التقريب (٣٣٣٩).

(٥) هو المُحَارِبِيُّ، لم يذكروا عنه رواياً غير عَبْدِ الله بْنِ السَّائِبِ الكِنْدِيُّ، سكت عنه البخاري وابن أبي حاتم، وذكره ابن حبان في الثقات. وذكره الحسيني في الإكمال، وقال ابن حجر في التعجيل: [قَرَأت بِخَط بن المُحب فِي هَامِش كتاب الْحُسَيْنِي الَّذِي بِخَطِّهِ: «هَذَا لَيْسَ فِي الْمسند». قلتُ: كَلَام البُخَارِيّ يدل على أَنه لم يرو شَيْئا مُسْندًا؛ فَإِنَّهُ قَالَ: «روى عَن ابن مَسْعُود قَوْلَهُ فِي الصَّدَقَة، قَالَه الثَّوْرِيّ عَن عبد الله بن السَّائِب»، يَعْنِي: عَنهُ، فَاخْتَصَرَهُ ابن أبي حَاتِم كَمَا نَقله الْحُسَيْنِي، وَكَذَلِكَ ابن حِبَّانَ فِي التَّابِعين من الثِّقَات، وَالْأَصْلُ فِي الْمسند الأحمدي إِيرَاد الْأَحَادِيث المرفوعة لَا أَقْوَال الصَّحَابَة فَمن بعدهمْ].
انظر: التاريخ الكبير (٥/ ١٧٥) الجرح والتعديل (٥/ ١٤١) ثقات ابن حبان (٥/ ٢٧، ٤٣) مكرراً. غُنية الملتمس إيضاح الملتبس (٣٠٠) التذكرة للحسيني (٣٥٣٤) الإكمال فيمن له رواية في مسند أحمد (٤٧٤) تعجيل المنفعة (٥٨٠) الثقات لابن قطلوبغا (٥/ ٤٩٨) (٦/ ٩٣).

(٦) هذا خَلْطٌ بين آيتين، بين الآية ﴿أَلَمْ يَعْلَمُوٓاْ أَنَّ ٱللَّهَ هُوَ يَقْبَلُ ٱلتَّوْبَةَ عَنْ عِبَادِهِۦ وَيَأْخُذُ ٱلصَّدَقَٰتِ﴾ [التوبة: ١٠٤]، والآية التي في سورة الشورى: ﴿وَهُوَ ٱلَّذِى يَقْبَلُ ٱلتَّوْبَةَ عَنْ عِبَادِهِۦ وَيَعْفُواْ عَنِ ٱلسَّيِّـَٔاتِ﴾ [الشورى: ٢٥]، وعلّق الشيخ أحمد شاكر في تحقيقه لتفسير الطبري (٦/ ١٦) على هذا الخطأ، قال: [لعله من وكيع، أو من عباد بن منصور]، ولكن حديث الباب ليس من طريقهما، وكذلك أخرج الحميدي في مسنده (١١٨٨) نحو هذا الحديث عن ابن عيينة، عن محمد بن عجلان، عن سعيد بن يسار، عن أبي هريرة، فوقع فيه نفس الخطأ في الآية. وللاستزادة: راجع تعليق الشيخ أحمد شاكر. وسقط ذكر الآية من مطبوعة الأربعين.

(٧) **إسناده ضعيف**. رجال الإسناد إلى عبد الله الأنصاري: سبقوا [٨٩٠]. عَلِيُّ بنُ عَبْدِ العَزِيزِ: هو أَبُو الحَسَنِ البَغَوِيُّ، =

[٩٠٥] وَبِهَذَا الإِسْنَادِ إِلَى الأَنْصَارِيِّ: أَخْبَرَنَا عُمَرُ بْنُ عُتَيْبَةَ الضَّبِّيُّ (١)، أبنا مُحَمَّدُ بْنُ عَبْدِ اللهِ الْجُعْفِيُّ (٢)، أبنا صَالِحُ بْنُ وَصِيفٍ الْكِنَانِيُّ (٣)، ثنا أَحْمَدُ يَعْنِي ابْنَ مُلَاعِبٍ (٤)، حَدَّثَنِي عَبْدُ

= وَثَّقَهُ الدَّارَقُطْنِيُّ: مضى [٨٤٢]. أَبُو نُعَيْمٍ: هو الفَضْلُ بنُ دُكَيْنٍ، ثقة ثبت، مضى-[٧٤٢]. وسفيان: هو الثَّوْرِيُّ. وعبد الله: هو ابن مسعود ﷺ.

الحديث أخرجه أبو إسماعيل الأنصاري في "الأربعين في دلائل التوحيد" (٢٥) ومن طريقه أخرجه المصنف.

وأخرجه الطبراني في الكبير (٨٥٧١) عن علي بن عبد العزيز، به.

وأخرجه عبد الله بن المبارك في الزهد (٦٤٧) وعبد الرزاق في تفسيره (١١٢٥) وأبو عبيد في الأموال (٩٠١) والحسين بن حرب في البر والصلة (٣٤١) وابن زنجويه في الأموال (١٣٠٥) والطبري في تفسيره (١٤/ ٤٦٠) وابن أبي حاتم في تفسيره (٦/ ١٨٧٧) واللالكائي في أصول الاعتقاد (٧٠٥) وقوام السنة في الحجة في بيان المحجة (٧٢) من طريق سفيان الثوري، به.

وأخرجه الطبري في تفسيره (١٤/ ٤٦٠) من طريق الْأَعْمَشِ، عَنْ عَبْدِ اللهِ بْنِ السَّائِبِ، به.

والمثبت في جميع روايات الطبري – عدا طريق شعبة الآتي –: [عَنْ عَبْدِ اللهِ بْنِ أَبِي قَتَادَةَ].

وهذا الخبر رواه شعبة واضطرب في إسناده:

فأخرجه عثمان الدارمي في الرد على المريسي (٤٥) حَدَّثَنَا مُسَدَّدٌ، حَدَّثَنَا يَحْيَى – يَعْنِي الْقَطَّانَ –، عَنْ شُعْبَةَ قَالَ: حَدَّثَنِي عَبْدُ اللهِ بْنُ السَّائِبِ قَالَ: سَمِعْتُ أَبَا قَتَادَةَ – رَجُلًا مِنْ مُحَارِبٍ – قَالَ: سَمِعْتُ ابْنَ مَسْعُودٍ... فذكره. وسمَّاه (أَبَا قَتَادَةَ) كما ترى.

وأخرجه الطبري في تفسيره (١٤/ ٤٥٩) حَدَّثَنَا مُحَمَّدُ بْنُ الْمُثَنَّى، قَالَ: ثَنَا مُحَمَّدُ بْنُ جَعْفَرٍ، قَالَ: ثَنَا شُعْبَةُ قَالَ: أَخْبَرَنِي رَجُلٌ – كَانَ يَأْتِي حَمَّادًا وَلَمْ يَجْلِسْ إِلَيْهِ قَالَ شُعْبَةُ: قَالَ الْعَوَّامُ بْنُ حَوْشَبٍ هُوَ قَتَادَةُ، أَوِ ابْنُ قَتَادَةَ رَجُلٌ مِنْ مُحَارِبٍ – قَالَ سَمِعْتُ عَبْدَ اللهِ بْنَ السَّائِبِ، وَكَانَ جَارَهُ، قَالَ: سَمِعْتُ عَبْدَ اللهِ بْنَ مَسْعُودٍ... فذكره. وقلب الإسناد، بتقديم ابن قتادة على ابن السائب.

وانظر: سلسلة الأحاديث الضعيفة (٥٠٧٤)، (٦٧٣٩).

(١) لم أجد له ترجمة.

(٢) الإِمَامُ، العَلاَّمَةُ، شَيْخُ الحَنَفِيَّةِ، القَاضِي، أَبُو عَبْدِ اللهِ مُحَمَّدُ بنُ عَبْدِ اللهِ بنِ الحُسَيْنِ (ويقال الحسن) بنِ عَبْدِ اللهِ بنِ يَحْيَى بنِ حَاتِمٍ الجُعْفِيُّ، الكُوفِيُّ، الحَنَفِيُّ، المَعْرُوفُ: بِالهَرَوَانِيِّ. وثقه الخطيب وغيره. مَاتَ سَنَةَ (٤٠٢هـ). سير أعلام النبلاء (١٧/ ١٠١).

(٣) لم أجد له ترجمة. وأخرج له ابن عساكر (٤٢/ ١٦٣) من طريق القاضي أبي عبد الله محمد بن عبد الله بن الحسن الجعفي، عنه.

(٤) أَحْمَدُ بنُ مُلاعِبِ بْنِ حَيَّانَ، أَبُو الفَضْلِ البَغْدَادِيُّ المُخَرِّمِيُّ، الإِمَامُ، المُحَدِّثُ، الحَافِظُ، حدَّث عن أحمد وغيره، وثقه =

الصَّمَدِ وَهُوَ ابْنُ النُّعْمَانِ (١)، ثنا عَبْدُ الْمَلِكِ بْنُ الْحُسَيْنِ (٢)، عَنْ عَاصِمِ بْنِ عُبَيْدِ اللهِ (٣)، عَنِ الْقَاسِمِ بْنِ مُحَمَّدٍ (٤)، عَنْ عَائِشَةَ، عَنِ النَّبِيِّ ﷺ قَالَ.. مِثْلَهُ (٥).

= ابْنُ خِرَاشٍ وعبد الله بن أحمد والدَّارقطني وغيرهم، توفي سنة (٢٧٥هـ). طبقات الحنابلة (١/ ٧٩) سير أعلام النبلاء (١٣/ ٤٢) ثقات ابن قطلوبغا (٢/ ١١٦).

(١) عَبْدُ الصَّمَدِ بنُ النُّعْمَانِ، أَبُو مُحَمَّدٍ البَزَّازُ النَّسَائِيُّ، ويقال: إن أصله كوفي، سكن بغداد، وثقه العجلي وابن معين. وقال ابن معين مرةً: لا أراه كان ممن يكذب. وقال أبو حاتم: شيخ. وقال النَّسائي والدارقطني: ليس بالقوي. وذكره ابن حبان في الثقات. وليس له في الكتب الستة شيء، مات سنة (٢١٦هـ).

انظر: الجرح والتعديل (٦/ ٥١) الثقات لابن حبان (٨/ ٤١٥) تاريخ بغداد (١٢/ ٣٠٣) ميزان الاعتدال (٢/ ٦٢١) تاريخ الإسلام (٥/ ١١١) (٥/ ٣٧٨) سير أعلام النبلاء (٩/ ٥١٨) مَنْ تكلَّم فيه الدَّارقطني لابن زريق (٢٣١) لسان الميزان (٥/ ١٩٠) ثقات ابن قُطْلُوبَغَا (٦/ ٣٥٨) (٦/ ٣٦٢).

ملاحظة: جاء في مطبوعة الجرح والتعديل أنَّ أبا حاتم قال عن ابن النعمان هذا: [صالح الحديث صدوق]، وإنما قال أبو حاتم هذا في "عبد الصمد بن عبد العزيز الرازي"، فسقطت ترجمة ابن عبد العزيز، ودخل قول أبي حاتم فيه بابن النعمان. انظر بيان ذلك في ثقات ابن قُطْلُوبَغَا. وانظر لابن عبد العزيز: التاريخ الكبير (٦/ ١٠٥) تاريخ الإسلام (٥/ ٣٧٨).

(٢) أَبُو مَالِكٍ النَّخَعِيُّ الْوَاسِطِيُّ، اسمه: عَبْدُ الْمَلِكِ بْنُ الْحُسَيْنِ، ويُقال: عبادة بْن الحسين، ويُقال: ابن أَبِي الحسين، وَيُعْرَفُ بِابْنِ دُرٍّ، متروك، ق. التقريب (٨٣٣٧).

(٣) عَاصِمُ بْنُ عُبَيْدِ اللهِ بْنِ عَاصِمِ بْنِ عُمَرَ بْنِ الْخَطَّابِ العَدَوِيُّ، الْمَدَنِيُّ، ضعيف، مات سنة (١٣٢هـ). التقريب (٣٠٦٥).

(٤) القَاسِمُ بنُ مُحَمَّدِ بنِ أَبِي بَكْرٍ الصِّدِّيْقِ، القُرَشِيُّ، التَّيْمِيُّ، أَبُو مُحَمَّدٍ، وَأَبُو عَبْدِ الرَّحْمَنِ الْمَدَنِيُّ، ثقة. التقريب (٥٤٨٩).

(٥) **إسناده ضعيف جدًّا.**

الحديث أخرجه أبو إسماعيل الأنصاري في "الأربعين في دلائل التوحيد" (٢٥) ومن طريقه أخرجه المصنف.

باب الرد على مَنْ ينكر العرش والكرسي

[٩٠٦] وَقَالَ قَتَادَةُ فِي قَوْلِهِ ﷻ: ﴿إِنَّ كِتَٰبَ ٱلْأَبْرَارِ لَفِى عِلِّيِّينَ﴾ [المطففين: ١٨]، قَالَ: «تَحْتَ قَائِمَةِ الْعَرْشِ» (١).

وَقَالَ اللهُ: ﴿ذُو ٱلْعَرْشِ ٱلْمَجِيدُ﴾ [البروج: ١٥].

[٩٠٧] أَخْبَرَنَا مُحَمَّدُ بْنُ أَحْمَدَ بْنِ تَمَّامٍ، أبنا عَبْدُ الرَّحْمَنِ بْنُ أَحْمَدَ بْنِ عَبْدِ الْمَلِكِ، أبنا أَبُو مُحَمَّدٍ عَبْدُ اللهِ بْنُ أَحْمَدَ ابْنِ قُدَامَةَ، أبنا مُحَمَّدُ بْنُ عَبْدِ الْبَاقِي ابْنِ الْبَطِّيِّ، أبنا أَبُو الْفَضْلِ أَحْمَدُ بْنُ الْحَسَنِ ابْنِ خَيْرُونَ، أبنا أَبُو الْقَاسِمِ عَبْدُ الرَّحْمَنِ بْنُ عُبَيْدِ اللهِ الْحُرْفِيُّ، ثَنَا أَبُو بَكْرٍ أَحْمَدُ بْنُ سَلْمَانَ النَّجَّادُ، ثَنَا مُحَمَّدُ بْنُ عَبْدِ اللهِ بْنِ سُلَيْمَانَ (٢)، ثَنَا مُحَمَّدُ بْنُ أَبِي بَكْرٍ (٣)، ثنا زَائِدَةُ بْنُ أَبِي الرُّقَادِ (٤)، عَنْ زِيَادٍ النُّمَيْرِيِّ (٥)، عَنْ أَنَسِ بْنِ مَالِكٍ، عَنِ النَّبِيِّ ﷺ قَالَ: «**فَأَدْخُلُ عَلَى رَبِّي ﷻ وَهُوَ عَلَى عَرْشِهِ تَبَارَكَ وَتَعَالَى**». فِي حَدِيثِ الشَّفَاعَةِ (٦).

[٩٠٨] وَبِهِ: ثَنَا مُحَمَّدُ بْنُ عَبْدِ اللهِ بْنِ سُلَيْمَانَ، ثنا مُحَمَّدُ بْنُ نُمَيْرٍ، ثنا وَكِيعٌ، عَنْ سُفْيَانَ، عَنْ عَمْرِو بْنِ قَيْسٍ (٧)، عَنِ الْمِنْهَالِ يَعْنِي ابْنَ عَمْرٍو، عَنْ عَبْدِ اللهِ بْنِ

---

(١) **خبر مقطوع صحيح**. قَتَادَةُ: هو ابنُ دِعَامَةَ السَّدُوسِيُّ، ثقة ثبت، مضى [٧٩٣].
أخرجه عبد الرزاق في تفسيره (٣٥٣٩) والطبري في تفسيره (٢٤/ ٢٩١) من طريق مَعْمَرٍ. وأخرجه ابن الأعرابي في معجمه (٧٨١) من طريق أَبَانَ بْنِ يَزِيدَ الْعَطَّارِ. وأخرجه أبو جعفر ابن أبي شيبة في العرش (٥٥) من طريق سَعِيدِ بْنِ بَشِيرٍ. ثلاثتهم: عن قتادة، به.
وأخرج البخاري (٢٤١٢) قال ﷺ: «**فَأَكُونُ أَوَّلَ مَنْ تَنْشَقُّ عَنْهُ الأَرْضُ، فَإِذَا أَنَا بِمُوسَى آخِذٌ بِقَائِمَةٍ مِنْ قَوَائِمِ الْعَرْشِ..**».
(٢) الشَّيْخُ، الحَافِظُ، الصَّادِقُ، مُحَدِّثُ الكُوفَةِ، أَبُو جَعْفَرٍ مُحَمَّدُ بنُ عَبْدِ الله بنِ سُلَيْمَانَ الحَضْرَمِيُّ، المُلَقَّبُ: بِمُطَيَّنٍ، قَالَ الدَّارَقُطْنِيُّ: ثِقَةٌ جَبَلٌ. توفي سنة (٢٩٧هـ). سؤالات حمزة للدارقطني (٢)، سير أعلام النبلاء (١٤/ ٤١).
(٣) مُحَمَّدُ بنُ أَبِي بَكْرِ بنِ عَلِيِّ بنِ عَطَاءِ بنِ مُقَدَّمٍ المُقَدَّمِيُّ، أَبُو عَبْدِ الله الثَّقَفِيُّ، البَصْرِيُّ، ثقة. التقريب (٥٧٦١).
(٤) زَائِدَةُ بْنُ أَبِي الرُّقَادِ البَاهِلِيُّ، أَبُو مُعَاذٍ البَصْرِيُّ الصَّيْرَفِيُّ، منكر الحديث، س. التقريب (١٩٨١).
(٥) زِيَادُ بْنُ عَبْدِ اللهِ النُّمَيْرِيُّ البَصْرِيُّ، ضعيف، ت. التقريب (٢٠٨٧).
(٦) رجال الإسناد إلى النَّجَّادِ: سبقوا [٨١٣]. وهو عند ابن قدامة في إثبات صفة العلو (٢٧)، وانظر تخريجه فيه.
(٧) عَمْرُو بْنُ قَيْسٍ المُلَائِيُّ، أَبُو عَبْدِ الله الكُوفِيُّ، ثقة متقن، بخ م ٤. التقريب (٥١٠٠).

الْحَارِثِ (١)، عَنْ عَلِيٍّ قَالَ: أَوَّلُ مَنْ يُكْسَى يَوْمَ الْقِيَامَةِ إِبْرَاهِيمُ قُبْطِيَّتَيْنِ (٢)، ثُمَّ يُكْسَى النَّبِيُّ ﷺ حِبَرَةً (٣) وَهُوَ عَنْ يَمِينِ الْعَرْشِ (٤).

[٩٠٩] قَالَ أَبُو عَبْدِ الرَّحْمَنِ عَبْدُ اللهِ بْنُ أَحْمَدَ بْنِ حَنْبَلٍ: كَتَبَ إِلَيَّ عَبَّاسُ بْنُ عَبْدِ الْعَظِيمِ(٥): ثَنَا إِسْمَاعِيلُ بْنُ عَبْدِ الْكَرِيمِ (٦)، حَدَّثَنِي عَبْدُ الصَّمَدِ بْنُ مَعْقِلٍ (٧)، سَمِعْتُ وَهْبَ بْنَ مُنَبِّهٍ يَقُولُ: «إِنَّ السَّمَوَاتِ السَّبْعَ، وَالْبِحَارَ لَفِي الْهَيْكَلِ، وَإِنَّ الْهَيْكَلَ لَفِي الْكُرْسِيِّ، وَإِنَّ قَدَمَيْهِ لَعَلَى الْكُرْسِيِّ، وَهُوَ يَحْمِلُ الْكُرْسِيَّ، وَقَدْ عَادَ الْكُرْسِيُّ كَالنَّعْلِ فِي قَدَمَيْهِ» (٨).

---

(١) عَبْدُ اللهِ بْنُ الحَارِثِ الأَنْصَارِيُّ، أَبُو الوَلِيدِ البَصْرِيُّ، ثقة، ع. التقريب (٣٢٦٦).

(٢) القُبْطِيَّة: الثَّوب مِنْ ثِيَابِ مِصْرَ رَقِيقة بَيْضاء، وَجَمْعُهَا: القَبَاطِي، وَكَأَنَّهُ مَنْسُوبٌ إِلَى القِبْط، وهُم أَهْلُ مِصر، وضَمُّ الْقَافِ مِنْ تَغْيِيرِ النَّسب، وَهَذَا فِي الثِّياب، فَأَمَّا فِي النَّاسِ فقِبْطِيٌّ، بِالْكَسْرِ. النهاية (٤/ ٦) مادَّة: قبط.

(٣) الحِبَرَةُ، بِوَزْنِ عِنَبَة: بُرْدٌ يَمَانٍ، وَالْجَمْعُ حِبَرٌ وحِبَرَات. النهاية في غريب الحديث (١/ ٣٢٨) مادَّة: حبر.

(٤) ابْنُ نُمَيْرٍ: ثقة، مضى [٨٦٨]. والمِنْهَالُ بنُ عَمْرٍو: صدوق ربما وهم، مضى [٨٦٣].

انظر تخريجه في مختصر العلو (ص١٢٥) والمطالب العالية (٤٥٧٩)، وصححه الألباني. وسيأتي بنحوه من حديث أبي هريرة ﷺ مرفوعا [١٢٢٥].

(٥) العَبَّاسُ بنُ عَبْدِ العَظِيمِ بنِ إِسْمَاعِيلَ بنِ تَوْبَةَ العَنْبَرِيُّ، أَبُو الفَضْلِ البَصْرِيُّ، ثقة حافظ، توفي سنة (٢٤٠هـ). التقريب (٣١٧٦).

(٦) إِسْمَاعِيلُ بْنُ عَبْدِ الكَرِيمِ بْنِ مَعْقِلِ بْنِ مُنَبِّهٍ، أَبُو هِشَامٍ اليَمَانِيُّ الصَّنْعَانِيُّ، صدوق. التقريب (٤٦٤). وعبد الصمد هذا: عَمُّهُ.

(٧) عَبْدُ الصَّمَدِ بْنُ مَعْقِلِ بْنِ مُنَبِّهِ بْنِ كَامِلٍ اليَمَانِيُّ، صدوق، توفي سنة (١٨٣هـ)، فق. التقريب (٤٠٨٢) وَوَهْبٌ: عَمُّهُ.

(٨) **إسناده حسن، وهو من الإسرائيليات**. وَهْبُ بْنُ مُنَبِّهٍ: ثقة، مضى [٧٤٩].

الخبر أخرجه عبد الله في كتاب السنة (١٠٩٢)، ومنه اقتبس المصنِّف. وقد اختصره، وتمامُهُ: [وَسُئِلَ وَهْبٌ: مَا الْهَيْكَلُ؟ فَقَالَ: «شَيْءٌ مِنْ أَطْرَافِ السَّمَاءِ مُحْدِقٌ بِالْأَرَضِينَ وَالْبِحَارِ كَأَطْنَابِ الْفُسْطَاطِ». وَسُئِلَ وَهْبٌ عَنِ الْأَرَضِينَ كَيْفَ هِيَ؟ قَالَ: «هِيَ سَبْعُ أَرَضِينَ مُمَهَّدَةٌ، بَيْنَ كُلِّ أَرَضِينَ بَحْرٌ، وَالْبَحْرُ الْأَخْضَرُ مُحِيطٌ بِذَلِكَ، وَالْهَيْكَلُ مِنْ وَرَاءِ الْبَحْرِ»].

أورده الذهبي في العلو (٣٥٨) عن عبد الله بن أحمد من كتابه السنة، بتمامه، ثم قال: [كَانَ وهب من أوعية الْعُلُوم لَكِن جلّ علمه عَن أَخْبَار الْأُمَم السالفة، كَانَ عِنْده كتب كَثِيرَة إسرائيليات كَانَ ينْقل مِنْهَا، لَعَلَّه أوسع دَائِرَة من كَعْب الْأَحْبَار، وَهَذَا الَّذِي وَصفه - من الهيكل وَأَن الأَرْضين السَّبع تتخللها الْبَحْر وَغير ذَلِك - فِيهِ نظر، وَالله =

[٩١٠] أَخْبَرَنَا (١) القَاسِمُ بْنُ مُظَفَّرٍ، أَنْبَأَنَا مَحْمُودُ بْنُ مَنْدَه، أبنا مَسْعُودُ الثَّقَفِيُّ (٢)، أبنا المُطَهَّرُ البُزَانِيُّ (٣)، أبنا إِبْرَاهِيمُ بْنُ خُرَّشِيذْ قُولَهْ (٤)، ثنا أَحْمَدُ بْنُ عِيسَى الخَوَّاصُ (٥)، ثنا عَلِيُّ بْنُ حَرْبٍ (٦)، حَدَّثَنِي أَبِي (٧)، ثنا العَبَّاسُ بْنُ الفَضْلِ الوَاقِفِيُّ مِنَ الأَنْصَارِ (٨)، عَنِ ابْنِ أَبِي

= أعلم، فَلَا نرده، وَلَا نتخذه دَلِيلًا].

وأخرجه ابن جرير في تاريخه (١/ ٤١) وأبو الشيخ في العظمة (٥٧٠) (٩١٦) (٩١٧) من طريق عبد الصمد، به.

(١) بهذا الإسناد من أوله إلى ابْنِ خُرَّشِيذْ قُولَهْ: ذكر ابن حجر إحدى سماعاته لـ (فَوَائِد ابْن خُرَّشِيذ قَوْله عَن شُيُوخه). المعجم المفهرس (١١٤٥). وانظر: موارد ابن عساكر في تاريخ دمشق (٢/ ١٢٥٤).

(٢) مَسْعُوْدُ بنُ الحَسَنِ بْنِ الرَّئِيسِ أَبِي عَبْدِ اللهِ القَاسِمِ بن الفَضْلِ بنِ أَحْمَدَ بنِ أَحْمَدَ بنِ مَحْمُوْدِ بنِ عَبْدِ اللهِ، أَبُو الفَرَجِ الثَّقَفِيُّ، الأَصْبَهَانِيُّ، الشَّيْخُ المُعَمَّرُ، الفَاضِلُ، مُسْنِدُ العصر، كَانَ شيخًا حَسَنًا رئيسًا جليلًا، ثم قال الذهبي: خَرَّجْتُ لَهُ فَوَائِدَ فِي تِسْعَة أَجزاء وَعَوَالِي، وَعُمِّر، وَتَفَرَّد، وَأَلحق الأَبْنَاء بِالآبَاء. قال ابن نقطة: كان سماعه صحيحاً. توفي سنة (٥٦٢هـ) وله مائة سنة. التقييد لابن نقطة (٥٩٥) تاريخ الإسلام (١٢/ ٢٨٧) سير أعلام النبلاء (٢٠/ ٤٦٩).

(٣) الشَّيْخُ، الجَلِيلُ، الرَّئِيسُ، أَبُو الفَضْلِ المُطَهَّرُ بْنُ عَبْدِ الوَاحِدِ بْنِ مُحَمَّدٍ اليَرْبُوعِيُّ، البُزَانِيُّ، الأَصْبَهَانِيُّ، الكَاتِبُ. عُمِّرَ دَهْراً، وَأَكْثَرَ النَّاسُ عَنْهُ، وَعَاشَ إِلَى سَنَة ٤٧٥هـ. سير أعلام النبلاء (١٨/ ٥٤٩).

(٤) الشَّيْخُ، الصَّدُوقُ، المُسْنِدُ، أَبُو إِسْحَاقَ إِبْرَاهِيمُ بْنُ عَبْدِ اللهِ بنِ مُحَمَّدٍ ابْنُ خُرَّشِيذَ قُولَه الكَرْمَانِيُّ، الأَصْبَهَانِيُّ، التَّاجِرُ. تَفَرَّدَ فِي وَقْتِهِ، قال الذهبي: مَا عَلِمْتُ فِيْهِ بَأْساً، وَسَمِعْنَا مِنْ طَرِيقِهِ عِدَّة أَجْزَاء. تُوُفِّيَ سَنَةَ (٤٠٠هـ). قال الذهبي في تاريخه: عند أبي الوفاء محمود بن منده جُملة من عواليه. تاريخ الإسلام (٨/ ٨١٢) سير أعلام النبلاء (١٧/ ٦٩).

(٥) أَحْمَدُ بْنُ عِيسَى بْن عَلِيّ بْن مُوسَى، أَبُو بَكْر الخَوَّاصُ، وثَّقَهُ الدَّارقطني، توفي سنة (٣٣٢هـ). سؤالات حمزة (١٣٥) تاريخ بغداد (٥/ ٤٦٢) تاريخ الإسلام (٧/ ٦٥٤) ثقات ابن قطلوبغا (١/ ٤٥٢) الدليل المغني لشيوخ الدارقطني (٦٦).

(٦) عَلِيُّ بنُ حَرْبِ بنِ مُحَمَّدِ بنِ عَلِيٍّ الطَّائِيُّ، أَبُو الحَسَنِ المَوْصِلِيُّ، صدوق، س. التقريب (٤٧٠١).

(٧) حرب بن محمد بن علي بن حيان الطّائيّ، أبو عليّ المَوْصِليّ، سكت عنه ابن أبي حاتم، وذكره ابن حبان في الثقات، وقال الذهبي: كان متموِّلًا كثير الأفضال على أهل الحديث. توفي سنة (٢٢٦هـ). الجرح والتعديل (٣/ ٢٥٢) الثقات لابن حبان (٨/ ٢١٣) تاريخ الإسلام (٥/ ٥٥١) الثقات لابن قطلوبغا (٣/ ٣٢٥).

(٨) عباس بن الفضل بن عمرو بْنِ عُبَيْدِ بْنِ الْفَضْلِ بْنِ حَنْظَلَةَ، أَبُو الْفَضْلِ الأَنْصَارِيُّ، الْوَاقِفِيُّ، المَوْصِلِيُّ، المُقرئُ، متروك، واتهمه أبو زرعة. وقال ابن حبان: حديثه عن البصريين أرجى من حديثه عن الكوفيين. مات سنة (١٨٦هـ). التقريب (٣١٨٣).

عَرُوْبَةَ، عَنْ قَتَادَةَ، عَنْ أَنَسٍ، أَنَّ رَسُولَ اللهِ ﷺ قَالَ - وَجَنَازَةُ سَعْدٍ مَوْضُوعَةٌ -: «**اهْتَزَّ لَهَا عَرْشُ الرَّحْمَنِ**»(١).

[٩١١] أَخْبَرَنَا (٢) جَدِّي وَمُحَمَّدُ ابْنُ الْبُخَارِيِّ وَغَيْرُهُمَا، عَنْ مُحَمَّدِ بْنِ نَصْرِ بْنِ الْحُصْرِيِّ(٣) وَغَيْرِهِ إِجَازَةً قَالَا: أبنا أَبُو الْفَتْحِ ابْنُ شَاتِيلَ (٤) [ح]

وَ(٥) مُحَمَّدُ بْنُ أَبِي بَكْرِ بْنِ أَحْمَدَ بْنِ عَبْدِ الدَّائِمِ (٦) قَالَ: أبنا جَدِّي، أَنْبَأَنَا ابْنُ شَاتِيلَ، أنا

---

(١) **حديث صحيح، وهذا إسناد ضعيف جدا.** الْقَاسِمُ بْنُ مُظَفَّرٍ: هو ابن عساكر الطبيب، مضى. هو ومَحْمُودُ بْنُ مَنْدَه [٧٦٦]. وابْنُ أَبِي عَرُوبَةَ: هو سَعِيدٌ، ثقة حافظ، كثير التدليس، واختلط، وكان من أثبت الناس في قتادة. مضى [٨٢٩].

الحديث أخرجه إِبْرَاهِيمُ بْنُ خُرَّشِيذْ قُولَهْ في فوائده عن شيوخه، ومن طريقه أخرجه المصنِّف.

أخرجه مسلم (٢٤٦٧)-(١٢٥) من طريق عَبْدِ الْوَهَّابِ بْنِ عَطَاءٍ الْخَفَّافِ، عَنْ سَعِيدِ بْنِ أَبِي عَرُوبَةَ، به.

(٢) بهذا الإسناد والإسناد التالي من أولهما إلى النجّاد: ذكر العلائي سماعاته لـ (جُزْء التراجم للنَّجَّاد). إثارة الفوائد (٢/ ٥٧٠).

(٣) أبو عبد الله محمد بن نصر بن أبي الفرج ابن الحُصْرِيِّ البغدادي، قال منصور ابن العمادّية: (شيخ صالح، روى لنا ببغداد عن أبي الفتح بن شَاتِيلَ، سمع منه جعفر). وقال ابن ناصر الدين: (روى عنهُ خلق، مِنهُم: زَيْنَب ابْنة الْكَمَال أَحْمد المقدسية إجَازَة). ذيل تكملة الإكمال (١/ ٢٦٥، ترجمة٣٢٥) توضيح المشتبه (٣/ ٢٤٥).

(٤) الشَّيْخُ الجَلِيلُ، المُسْنِدُ، المُعَمَّرُ، أَبُو الفَتْحِ عُبَيْدُ اللهِ بنُ عَبْدِ اللهِ بنِ مُحَمَّدِ بنِ نَجَا بنِ شَاتِيلَ البَغْدَادِيُّ، الدَّبَّاسُ، وثَّقَهُ ابن الدبيثي. وقال ابن الجوزي: كَانَ شَيْخًا ثِقَةً، صَحِيحَ السَّمَاعِ. وَآخِرُ مَنْ رَوَى عَنْهُ بِالإِجَازَةِ الزَّيْنُ أَحْمَدُ بْنُ عَبْدِ الدَّائِمِ. توفي سنة (٥٨١هـ). مشيخة ابن الجوزي (ص١٨٢) ذيل تاريخ مدينة السلام لابن الدبيثي (٣/ ٥٤٥) سير أعلام النبلاء (٢١/ ١١٧).

(٥) بهذا الإسناد من محمد بن أبي بكر إلى النَّجَّاد: ذَكَرَ ابْنُ حَجَرٍ سماعه لـ (جُزْء التراجم للنَّجَّاد). المعجم المفهرس (١٠٤٠).

(٦) مُحَمَّدُ بْنُ أَبِي بَكْرِ بْنِ أَحْمَدَ بْنِ عَبْدِ الدَّائِمِ بْنِ نِعْمَةَ بْنِ أَحْمَدَ الْمَقْدِسِيُّ، شَمْسُ الدِّينِ أَبُو عَبْدِ اللهِ الصَّالِحِيُّ، وصفه ابن قاضي شهبة بـ (المُسْنِدِ الكَبِيرِ)، سَمِعَ مِن جَدِّهِ الكَثِيرَ، وَحَدَّثَ بالكَثِيرِ، وعُمِّرَ وتفرَّدَ بأشياء، قال التاج السبكي: ذَكَرَهُ الْبِرْزَالِيُّ فِي مُعْجَمِهِ فَقَالَ: حَجَّ إِلَى بَيْتِ اللهِ الْحَرَامِ، وَهُوَ رَجُلٌ جَيِّدٌ. توفي سنة (٧٤٣هـ). معجم الشيوخ الكبير للذهبي (٢/ ٣١٣) معجم الشيوخ للسبكي (١٢٠) الوفيات لابن رافع (٣٣٤) تاريخ ابن قاضي شهبة (٢/ ٣٤٢) الدرر الكامنة (١٠٦٤).

مُحَمَّدُ بْنُ الحَسَنِ البَاقِلَّانِيُّ (١)، أنا عَبْدُ المُلِكِ بْنُ بِشْرَانَ، أنا أَبُو بَكْرٍ النَّجَّادُ، أنا عَبْدُ المُلِكِ بْنُ مُحَمَّدٍ الرَّقَاشِيُّ (٢)، ثنا يَحْيَى بْنُ حَمَّادٍ (٣)، ثَنَا أَبُو عَوَانَةَ (٤) (وَأَبُو رَبِيعَةَ (٥) – فَرَّقَهُمَا – قَالَا) (٦): عَنْ الْأَعْمَشِ، عَنْ أَبِي سُفْيَانَ (٧)، عَنْ جَابِرٍ قَالَ: سَمِعْتُ رَسُولَ اللهِ ﷺ يَقُولُ: «**اهْتَزَّ عَرْشُ الرَّحْمَنِ تَبَارَكَ وَتَعَالَى لِمَوْتِ سَعْدِ بْنِ مُعَاذٍ**». زَادَ أَبُو رَبِيعَةَ: قَالَ الأَعْمَشُ: وَحَدَّثَنَا أَبُو صَالِحٍ، عَنْ جَابِرٍ، عَنِ النَّبِيِّ ﷺ، مِثْلَهُ. فَقِيلَ لِجَابِرٍ: إِنَّ البَرَاءَ قَالَ: "اهْتَزَّ السَّرِيرُ" (٨)، قَالَ: فَقَالَ جَابِرٌ: إِنَّهُ كَانَ بَيْنَ هَذَيْنِ الحَيَّيْنِ الْأَوْسِ وَالْخَزْرَجِ ضَغَائِنُ، سَمِعْتُ رَسُولَ اللهِ ﷺ يَقُولُ: «**اهْتَزَّ عَرْشُ الرَّحْمَنِ ﷻ لِمَوْتِ سَعْدِ بْنِ مُعَاذٍ**» (٩).

---

(١) الشَّيْخُ الصَّالِحُ، المُحَدِّثُ، أَبُو غَالِبٍ مُحَمَّدُ بنُ الحَسَنِ بنِ أَحْمَدَ بنِ الحَسَنِ بن خُداداذ البَاقلاني، البَقَّال، الفَامِي، البَغْدَادِيّ، أَثْنَى عَلَيْهِ عَبْدُ الوَهَّابِ الأَنْمَاطِيّ، وَقَالَ ابْنُ نَاصِرٍ: كَانَ كَثِيْرَ البُكَاءِ مِنْ خَشْيَةِ اللهِ. توفي سنة (٥٠٠هـ). سير أعلام النبلاء (١٩/ ٢٣٥).

(٢) أَبُو قِلَابَةَ عَبْدُ المُلِكِ بْنُ مُحَمَّدِ بنِ عَبْدِ الله بنِ مُحَمَّدِ بن عَبْدِ المُلِكِ الرَّقَاشِيُّ البَصْرِيُّ، الضَّرِيرُ، صدوق يخطئ، تغيَّر حفظه لما سكن بغداد. التقريب (٤٢١٠).

(٣) يَحْيَى بنُ حَمَّادِ بنِ أَبِي زِيَادٍ الشَّيْبَانِيُّ، مَوْلَاهُمْ، أَبُو مُحَمَّدٍ، وَأَبُو بَكْرٍ البَصْرِيُّ، خَتَنُ أَبِي عَوَانَةَ. ثقة. التقريب (٧٥٣٥).

(٤) الوَضَّاحُ بْنُ عَبْدِ الله اليَشْكُرِيُّ الوَاسِطِيُّ، ثقة ثبت، ع. التقريب (٧٤٠٧).

(٥) لم أميزه، ولعلَّه: عَبْدُ العَزِيزِ بْنُ رَبِيعَةَ البُنَانِيُّ، أَبُو رَبِيعَةَ البَصْرِيُّ، فإنه يروي عن الأعمش، قال ابن حجر: (مقبول، ت). التقريب (٤٠٩٣).

(٦) ما بين القوسين كتبه تحت السطر، وكتب بعده: "صح".

(٧) طَلْحَةُ بْنُ نَافِعٍ الوَاسِطِيُّ الإِسْكَافُ، صدوق، ع. التقريب (٣٠٣٥).

(٨) السَّرِيرُ: النَّعْشُ الذي يُحْمَلُ عليه الميت، فظن البراء ﷺ أن الذي اهتزَّ هو نَعْشُ سعد ﷺ وليس عرش الرحمن، فأجابه جابر ﷺ بما سمع من رسول الله ﷺ. انظر: فتح الباري (٧/ ١٢٤). وانظر التخريج.

(٩) **حديث صحيح، وهذا إسناد حسن من أجل الرَّقَاشِيِّ**. جد المصنف وابْنُ عَبْدِ الدَّائِمِ: سبقا [٧٧٨]. وَمُحَمَّدُ ابْنُ الْبُخَارِيِّ: مضى [٨٦٨]. وابن بِشْرَانَ: مضى [٧٩٦]. والنَّجَّادُ: مضى [٨١٣]. وَأَبُو صَالِحٍ: هو ذَكْوَانُ السَّمَّانُ، ثقة ثبت، مضى [٨٣٦]. البَرَاءُ: هو ابْنُ عَازِبٍ الأَنْصَارِيُّ الأَوْسِيُّ ﷺ. وَجَابِرٌ: هو ابْنُ عَبْدِ الله الأَنْصَارِيُّ الخَزْرَجِيُّ ﷺ.

الحديث أخرجه أبو بكر النَّجَّادُ في "جزء التراجم"، ومن طريقه أخرجه المصنِّف.

وأخرجه البخاري (٣٨٠٣) من طريق الفَضْلِ بْنُ مُسَاوِرٍ – خَتَنِ أَبِي عَوَانَةَ –، عن أَبِي عَوَانَةَ، عَنِ الأَعْمَشِ، بهذين =

= الطريقين.

وأخرجه مسلم (٢٤٦٦)-(١٢٤) من طريق عَبْدِ اللهِ بْنِ إِدْرِيسَ الْأَوْدِيِّ، عن الْأَعْمَشِ، عَنْ أَبِي سُفْيَانَ، به، دون قول البراء وجابر.

وسيأتي [٩٢٥] من طريق سفيان الثوري، و [٩٢٧] من طريق أبي معاوية، عن الْأَعْمَشِ، عَنْ أَبِي سُفْيَانَ، بنحوه.

قال ابن حجر في شرحه للحديث: قَالَ جَابِرٌ ذَلِكَ إِظْهَارًا لِلْحَقِّ وَاعْتِرَافًا بِالْفَضْلِ لِأَهْلِهِ، فَكَأَنَّهُ تَعَجَّبَ مِنَ الْبَرَاءِ كَيْفَ قَالَ ذَلِكَ مَعَ أَنَّهُ أَوْسِيٌّ، ثُمَّ قَالَ: أَنَا وَإِنْ كُنْتُ خَزْرَجِيًّا - وَكَانَ بَيْنَ الْأَوْسِ وَالْخَزْرَجِ مَا كَانَ - لَا يَمْنَعُنِي ذَلِكَ أَنْ أَقُولَ الْحَقَّ، فَذَكَرَ الْحَدِيثَ. وَالْعُذْرُ لِلْبَرَاءِ أَنَّهُ لَمْ يَقْصِدْ تَغْطِيَةَ فَضْلِ سَعْدِ بْنِ مُعَاذٍ، وَإِنَّمَا فَهِمَ ذَلِكَ، فَجَزَمَ بِهِ، هَذَا الَّذِي يَلِيقُ أَنْ يُظَنَّ بِهِ، وَهُوَ دَالٌّ عَلَى عَدَمِ تَعَصُّبِهِ، وَقَدْ أَنْكَرَ ابْنُ عُمَرَ مَا أَنْكَرَهُ الْبَرَاءُ فَقَالَ: إِنَّ الْعَرْشَ لَا يَهْتَزُّ لِأَحَدٍ. ثُمَّ رَجَعَ عَنْ ذَلِكَ، وَجَزَمَ بِأَنَّهُ اهْتَزَّ لَهُ عَرْشُ الرَّحْمَنِ، أَخْرَجَ ذَلِك ابْنُ حِبَّانَ مِنْ طَرِيقِ مُجَاهِدٍ، عَنْهُ. فتح الباري (٧/ ١٢٣).

أخرج الطحاوي في شرح مشكل الآثار (٤١٧٠) من طريق أَبِي غَسَّانَ مَالِكِ بْنِ إِسْمَاعِيلَ النَّهْدِيِّ، عن عَبْدِ السَّلَامِ بْنِ حَرْبٍ، عن عَطَاءِ بْنِ السَّائِبِ، عَنْ مُجَاهِدٍ، عَنِ ابْنِ عُمَرَ ﵄ - وَلَمْ يَذْكُرْ فِيهِ رَسُولَ اللهِ ﷺ - قَالَ: اهْتَزَّ الْعَرْشُ لِحُبِّ لِقَاءِ اللهِ سَعْدًا، قَالَ: ثُمَّ قَالُوا: وَمَا الْعَرْشُ؟ قَالَ: سُبْحَانَ اللهِ، لَقَدْ تَفَسَّخَتْ أَعْوَادُهُ، أَوْ عَوَارِضُهُ، وَإِنَّهُ عَلَى رِقَابِنَا وَأَكْتَافِنَا، وَكَانَ آخِرُ مَنْ خَرَجَ مِنْ قَبْرِهِ النَّبِيُّ ﷺ قَالَ: «**إِنَّ سَعْدًا ضُغِطَ فِي قَبْرِهِ ضَغْطَةً، فَسَأَلْتُ اللهَ تَعَالَى أَنْ يُخَفِّفَ عَنْهُ**»، وَقَرَأَ: ﴿وَرَفَعَ أَبَوَيْهِ عَلَى الْعَرْشِ﴾ [يوسف: ١٠٠] قَالَ: السَّرِيرُ.

وأخرجه الطحاوي في المصدر نفسه (٤١٧١) من طريق يحيى الحِمَّانِيِّ، عن عَبْدِ السَّلَامِ بْنِ حَرْبٍ وَمُحَمَّدِ بْنِ فُضَيْلِ بْنِ غَزْوَانَ، كلاهما عن عَطَاءِ بْنِ السَّائِبِ، به، ورفع قوله: «اهْتَزَّ الْعَرْشُ لِحُبِّ لِقَاءِ اللهِ سَعْدًا»، ثُمَّ ذَكَرَ بَقِيَّةَ الْحَدِيثِ.

وأخرجه الحاكم (٤٩٢٤) من طريق ابْنُ فُضَيْلٍ، به. وقال: هَذَا حَدِيثٌ صَحِيحُ الْإِسْنَادِ، وَلَمْ يُخَرِّجَاهُ. ووافقه الذهبي.

إسناده ضعيف، عبد السلام وابن فُضَيل: رويا عن عطاء بعد الاختلاط، وذكر الدارقطني في العلل (٢٨٠٦) راوياً ثالثاً عنه، وهو حماد بن سَلَمَةَ، ولكنه روى عن عطاء قبل الاختلاط وبعده، فلم تتميز روايته هنا.

وقد أعلَّ ابن حجر هذا الخبر عن ابن عمر، فقال: [هَذَا مِنْ رِوَايَةِ عَطَاءِ بْنِ السَّائِبِ، عَنْ مُجَاهِدٍ، عَن ابن عُمَرَ. وَفِي حَدِيثِ عَطَاءٍ مَقَالٌ؛ لِأَنَّهُ مِمَّنِ اخْتَلَطَ فِي آخِرِ عُمْرِهِ... قَالَ الْحَاكِمُ: الْأَحَادِيثُ الَّتِي تُصَرِّحُ بِاهْتِزَازِ عَرْشِ الرَّحْمَنِ مُخَرَّجَةٌ فِي الصَّحِيحَيْنِ، وَلَيْسَ لِمُعَارِضِهَا فِي الصَّحِيحِ ذِكْرٌ]. فتح الباري (٧/ ١٢٤).

وحاصل الأمر: أنه لم يَثْبُتْ إنكار اهتزاز عرش الرحمن عن ابن عمر ﵄.

ثم إنَّ ابن حَجَرٍ ذكر - فيما سبق النقل عنه - أن ابن عمر رجع عن ذلك، قال: [أَخْرَجَ ذَلِك ابْنُ حِبَّانَ مِنْ طَرِيقِ مُجَاهِدٍ، عَنْهُ]. ولم أجده في صحيحه.

حَدِيثُ أَبِي سُفْيَانَ عَنْ جَابِرٍ: عِنْدَنَا أَيْضًا فِي الأَوَّلِ مِنْ "فَوَائِدِ (١) خُورَوَسْت" (٢).

وَمُعَاذُ بْنُ رِفَاعَةَ (٣) عَنْ جَابِرٍ: فِي "حَدِيثِ هِشَامِ بْنِ عَمَّارٍ" (٤)، رِوَايَةُ ابْنِ الرَّقِّيِّ (٥).

[٩١٢] وَبِهَذَا الإِسْنَادِ إِلَى النَّجَّادِ: أَخْبَرَنَا أَبُو قِلَابَةَ عَبْدُ الْمَلِكِ بْنُ مُحَمَّدٍ الرَّقَاشِيُّ قِرَاءَةً عَلَيْهِ، ثنا مُحَمَّدُ بْنُ عَبْدِ اللهِ الأَنْصَارِيُّ (٦)، ثنا عَوْفٌ (٧)، عَنْ أَبِي نَضْرَةَ (٨)، عَنْ أَبِي سَعِيدٍ الخُدْرِيِّ قَالَ: قَالَ رَسُولُ اللهِ ﷺ: «**اهْتَزَّ الْعَرْشُ لِمَوْتِ سَعْدِ بْنِ مُعَاذٍ**» (٩).

[٩١٣] وَقَالَ أَبُو شُعَيْبٍ الحَرَّانِيُّ (١٠): حَدَّثَنِي يَحْيَى بْنُ عَبْدِ اللهِ

---

(١) ذكر ابن حجر في "المجمع المؤسس" جزئين من هذه الفوائد، الأول: جزء من فوائد خُورَوَسْت، برقم (١٠٧٣).
والثاني: جزء فيه المنتقى من الخامس من حديثه، برقم (٢٦٩).
وذكرهما في المعجم المفهرس (١١٦١). ولم يصل إلينا منها شيء.

(٢) الشَّيْخُ، المُسْنِدُ، المُقرِئُ الصَّالِحُ، بَقِيَّةُ المَشْيَخَةِ، أَبُو بَكْرٍ مُحَمَّدُ بنُ عَبْدِ اللهِ بنِ مُحَمَّدِ بنِ حُسَيْنِ بنِ الحَارِثِ الأَصْبَهَانِيُّ، المُجَلِّدُ، يُعرف بِخُورَوَسْت، وَيُكْنَى أَيْضاً أَبَا الفَتْحِ، قَالَ أَبُو سَعْدٍ السَّمْعَانِيُّ (١) :كَانَ شَيْخاً صَالِحاً يُلَقِّنُ الصِّبْيَانَ. توفي سنة (٥١٣هـ). سير أعلام النبلاء (١٩/ ٤١٩).

(٣) مُعَاذُ بْنُ رِفَاعَةَ بْنِ رَافِعِ بْنِ مَالِكِ بْنِ الْعَجْلَانِ الأَنْصَارِيُّ الزُّرَقِيُّ المَدَنِيُّ، صدوق، خ د ت س. التقريب (٦٧٣٠).
وحديثه أخرجه ابن حبان (٧٠٣٣) والحاكم (٤٩٢٣) عَنْ يَحْيَى بْنِ سَعِيدٍ، وَيَزِيدَ بْنِ عَبْدِ اللهِ بْنِ أُسَامَةَ اللَّيْثِيِّ، عنه، بنحوه.

(٤) هِشَامُ بنُ عَمَّارِ بنِ نُصَيْرِ بنِ مَيْسَرَةَ بنِ أَبَانٍ السُّلَمِيُّ، أَبُو الوَلِيْدِ الدِّمَشْقِيُّ، قال أبو داود: حدث هشام بأرجح من أربع مئة حديث ليس لها أصل مسندة كلها. وقال ابن حجر: صدوق مقرئ، كبر فصار يتلقَّن، فحديثه القديم أصح، خ ٤. التقريب (٧٣٠٣).

(٥) لم أقف عليه.

(٦) مُحَمَّدُ بنُ عَبْدِ اللهِ بنِ المُثَنَّى بنِ عَبْدِ اللهِ بنِ أَنَسِ بنِ مَالِكٍ الأَنْصَارِيُّ، أَبُو عَبْدِ اللهِ البَصْرِيُّ، ثقة، مضى [٧٧١].

(٧) عَوْفُ بنُ أَبِي جَمِيْلَةَ العَبْدِيُّ، الهَجَرِيُّ، أَبُو سَهْلٍ البَصْرِيُّ، المَعْرُوفُ بِالأَعْرَابِيِّ، ثقة رمي بالقدر وبالتشيع، ع. التقريب (٥٢١٥).

(٨) المُنْذِرُ بْنُ مَالِكِ بْنِ قُطَعَةَ الْعَبْدِيُّ، العَوَقِيُّ، البَصْرِيُّ، أَبُو نَضْرَةَ، ثقة، خت م ٤. التقريب (٦٨٩٠).

(٩) **حديث صحيح، وهذا إسناد حسن من أجل الرَّقَاشِيِّ.**
وأخرجه أحمد في مسنده (١١١٨٤) حَدَّثَنَا يَحْيَى (بن سعيد القطان)، حَدَّثَنَا عَوْفٌ، به.

(١٠) الشَّيْخُ، المُحَدِّثُ، المُعَمَّرُ، المُؤَدِّبُ، أَبُو شُعَيْب عَبْد الله بن الحَسَنِ بنِ أَحْمَدَ بنِ أَبِي شُعَيْبٍ الحَرَّانِيُّ، قَالَ الدَّارَقُطْنِيُّ: "ثِقَةٌ مَأْمُوْنٌ". سَمِعَ مِنْ زَوجِ أُمِّهِ البَابْلُتِّيِّ، مات سنة (٢٩٥هـ). سير أعلام النبلاء (١٣/ ٥٣٦).

البَابْلُتِّيُّ (١)، ثنا الأَوْزَاعِيُّ، حَدَّثَنِي يَحْيَى بْنُ أَبِي كَثِيرٍ، عَنْ جَابِرٍ قَالَ: سَمِعْتُ رَسُولَ اللهِ صَلَّى اللهُ عَلَيْهِ- وَجَنَازَةُ سَعْدِ بْنِ مُعَاذٍ بَيْنَ أَيْدِينَا - يَقُولُ: «**اهْتَزَّ لَهَا عَرْشُ الرَّحْمَنِ ﷻ**» (٢).

[٩١٤] أَخْبَرَنَا مُحَمَّدُ بْنُ أَحْمَدَ بْنِ شَيْبَانَ (٣)، أبنا أَبِي (٤) وَابْنُ أَبِي عُمَرَ وَابْنُ (٥) الْبُخَارِيِّ وَعَبْدُ الرَّحِيمِ بْنُ عَبْدِ الْمَلِكِ (٦) وَأَبُو بَكْرٍ الْهَرَوِيُّ (٧) قَالُوا: أَنَا ابْنُ طَبَرْزَذَ، أَنَا أَبُو بَكْرٍ

---

(١) يَحْيَى بنُ عَبْدِ الله بنِ الضَّحَّاكِ بنِ بَابْلُتَ البَابْلُتِّيُّ، أَبُو سَعِيْدٍ الحَرَّانِيُّ، ضعيف، خت س. التقريب (٧٥٨٥).

(٢) **حديث صحيح، وهذا إسناد ضعيف**. يَحْيَى بْنُ أَبِي كَثِيرٍ: هو ثقة ثبت، لكنه يدلِّس ويرسل، مضى [٨٦٧].

رأيتُ الحديث في منشور إلكتروني (جوامع الكلم) بعنوان: "فوائد منتقاة من الجزء الأول من حديث أبي شعيب الحراني، رواية أبي محمد الحسن بن علي بن محمد الجوهري، عن أبي سعيد الحرفي، عن أبي شعيب الحراني" ومنه اقتبس المصنِّف. ولم يمكنني الوقوف على مصورته. وانظر: الفهرس الشامل (ص١٢١٧) الحديث وعلومه، ج٢.

وأخرجه الطبراني في الكبير (٥٣٣٩) حَدَّثَنَا أَحْمَدُ بْنُ أَبِي يَحْيَى الْمِصْرِيُّ، ثنا زَكَرِيَّا بْنُ يَحْيَى الْوَقَارُ، ثني بِشْرُ بْنُ بَكْرٍ، عَنِ الْأَوْزَاعِيِّ، عَنْ يَحْيَى بْنِ أَبِي كَثِيرٍ، عَنْ أَبِي سَلَمَةَ، عَنْ جَابِرٍ، به. فأدخل فيه أبا سَلَمَةَ.

أحمد بن أبي يحيى قال عنه ابن يونس: [لم يكن بذاك، فيه نُكْرة]. ميزان الاعتدال (١/ ١٦٣) تاريخ الإسلام (٦/ ٨٧٩) إرشاد القاصي والداني إلى تراجم شيوخ الطبراني (٢٥١).

(٣) مُحَمَّدُ بْنُ أَحْمَدَ بْنِ شَيْبَانَ بْنِ تَغْلِبَ الشَّيْبَانِيُّ الْحَنَفِيُّ الصَّالِحِيُّ، الشَّيْخ نَجْمُ الدِّين أَبُو عَبْدِ اللهِ، سمع من هؤلاء المذكورون في الإسناد ومن غيرهم - فيما ذكر السبكي -، قال الذهبي: فَاضِلٌ حَنَفِيٌّ مُتَمَيِّزٌ خَطِيبٌ. وقال الْبِرْزَالِيُّ: فقيهٌ، وَلَهُ معرفةٌ بالنحو، وهو إمام مسجد القاهر ابْنُ الْمُعَظَّم. توفي سنة (٧٤٣هـ) وَلَهُ بِضْعٌ وَسَبْعُونَ سَنَةً. انظر: معجم شيوخ الذهبي (٢/ ١٤٥) معجم شيوخ السبكي (١٠٨) ذيل التقييد في رواة السنن والأسانيد (٢٢) الدرر الكامنة (٨٥٨).

(٤) أَحْمَد بْن شيبان بْن تَغلب بْن حَيْدَرة، المعمَّر، المُسْنِد، بدرُ الدّين أَبُو الْعَبَّاس الشيباني، الصّالحيّ، العطّار، ثمّ الخيّاط، حدّث أكثر من أربعين سنة، وكان شيخًا حَسَنًا، متواضعًا، منقادًا، صحيح السّماع، مطبوعًا، لَهُ شعر، ختموا عَلَيْهِ "مُسْند الإِمَام أَحْمَد" بدمشق قبل موته بتسعة أيّام، وسمعه منه عدد كثير، توفي سنة (٦٨٥هـ)، وعاش بضعا وثمانين سنة. تاريخ الإسلام (١٥/ ٥٣٦). وانظر مصادر ترجمته بتحقيق تدمري لتاريخ الإسلام (٥١/ ٢٠٩).

(٥) بهذا الإسناد من ابن البخاري وحده إلى ابن الشِّخِّير: ذكر ابن حجر بعض سماعاته لـ (فَوَائِد ابْن الشِّخِّير). المعجم المفهرس (١٢٩٤).

(٦) عَبْد الرحيم بْن عبدُ الملك بْن عَبْد الملك بْن يوسُف بْن مُحَمَّد بْن قدامة بْن مقدام، الشَّيْخ كمال الدّين، أبو مُحَمَّد المَقْدِسيّ، الصالحي، الحنبليّ، شيخ صالح وَرِعٌ عاقل، حافظ لكتاب الله، عالي السَّنَد، توفي سنة (٦٨٠هـ). تاريخ الإسلام (١٥/ ٣٩٢).

(٧) لم أجده.

الأَنْصَارِيُّ، أَنَا الْحَسَنُ الجَوْهَرِيُّ، أَنَا أَبُو بَكْرٍ ابْنُ الشِّخِّيرِ (١)، ثَنَا دَاوُدُ بْنُ سُلَيْمَانَ (٢)، ثَنَا عَبَّادُ بْنُ الوَلِيدِ (٣)، ثنا الْوَاقِدِيُّ (٤)، عَنِ أُسَامَةَ بْنِ زَيْدٍ اللَّيْثِيِّ (٥)، عَنْ أَبِي صَالِحٍ (٦)، عَنْ مُجَاهِدٍ، عَنْ يَزِيدَ بْنِ شَجَرَةَ (٧)، عَنْ أَبِي عُبَيْدَةَ بْنِ الجَرَّاحِ قَالَ: قَالَ رَسُولُ اللَّهِ ﷺ: «**فِي الْجَنَّةِ مِائَةُ دَرَجَةٍ، كُلُّ دَرَجَةٍ (٨) كَمَا بَيْنَ السَّمَاءِ وَالأَرْضِ، وَالْفِرْدَوْسُ أَعْلَى الْجَنَّةِ وَوَسَطُهَا، وَفَوْقَهُ عَرْشُ الرَّحْمَنِ جَلَّ وَعَزَّ، وَمِنْهَا تَنْفَجِرُ أَنْهَارُ الْجَنَّةِ، فَإِذَا سَأَلْتُمُ اللَّهَ فَسَلُوهُ الْفِرْدَوْسَ**» (٩).

---

(١) أبو بكر محمد بن عُبَيْد الله بن محمد بن الفتح بن الشِّخِّيرِ الصَّيْرَفِيُّ، قال الخطيب والذهبي: صَدُوق. وقال أحمد بن محمَّد العتيقي: كان ثقة أمينًا. توفي سنة (٣٧٨هـ). تاريخ بغداد (٣/ ٥٧٦) تاريخ الإسلام (٨/ ٤٦٠).

(٢) دَاوُدُ بْنُ سُلَيْمَانَ بْنِ جَنْدَلِ بْنِ هِنْدٍ، أَبُو عِيسَى الهَمْدَانِيُّ الجَمَلِيُّ، قال الخطيب: ليس بثقة. وقال الذهبي: وضع على علي بن حرب حديثا. وأخرج الخطيب من طريقه حديثاً ثم قال: رِجَالُهُ كُلُّهُمْ ثِقَاتٌ سِوَى دَاوُدَ، وَالحَمْلُ فِيهِ عَلَيْهِ. تاريخ بغداد (٩/ ٣٥٦) ميزان الاعتدال (٣/ ٣٩٧).

(٣) عَبَّادُ بْنُ الوَلِيدِ بْنِ خَالِدٍ الغُبَرِيُّ، أَبُو بَدْرٍ المُؤَدِّبُ، صدوق، ق. التقريب (٣١٥١).

(٤) مُحَمَّدُ بنُ عُمَرَ بنِ وَاقِدٍ الوَاقِدِيُّ الأَسْلَمِيُّ مَوْلاَهُمْ، أَبُو عَبْدِ اللهِ المَدَنِيُّ، متروك مع سعة علمه، ق. التقريب (٦١٧٥).

(٥) أُسَامَةُ بْنُ زَيْدٍ اللَّيْثِيُّ، أَبُو زَيْدٍ المَدَنِيُّ، صدوق يهم، خت م ٤. التقريب (٣١٧).

(٦) هكذا قال ابنُ الشِّخِّيرِ في روايته، وصوابه: (أَبَان بن صالح) – كما سيأتي في التخريج –.
وهو أَبَانُ بْنُ صَالِحِ بْنِ عُمَيْرِ بْنِ عُبَيْدٍ القُرَشِيُّ مَوْلَاهُمْ، أَبُو بَكْرٍ المَدَنِيُّ، وثقه الأئمة، ووهم ابن حزم فجهَّله، وابن عبد البر فضعفه. التقريب (١٣٧).

(٧) يَزِيدُ بنُ شَجَرَةَ، أَبُو شَجَرَةَ الرُّهَاوِيُّ، مختلف في صحبته، كَانَ أَمِيْرَ الجَيْشِ فِي غَزْوِ الرُّوْمِ، مات شهيدا هو وأصحابه في غزوة سنة (٥٨هـ) فِي خِلاَفَةِ مُعَاوِيَةَ بْنِ أَبِي سُفْيَانَ ﵄. قال مُجَاهِدٌ: كَانَ يَزِيْدُ بنُ شَجَرَةَ مِمَّا يُذَكِّرُنَا نَبْكِي، وَكَانَ يُصَدِّقُ بُكَاءَهُ بِفِعْلِهِ ﵁. سير أعلام النبلاء (٩/ ١٠٦) الإصابة (٦/ ٥٢٠).

(٨) كذا قال ابنُ الشِّخِّيرِ عن شيوخه، وقال البقية: (**مَا بَيْنَ كُلِّ دَرَجَتَيْنِ**) وهو الصواب.

(٩) **إسناده تالف**. وقد صح من حديث أبي هريرة ﵁ كما سيأتي في التخريج. ابْنُ أَبِي عُمَرَ: هو عبد الرحمن ابن قدامة، مضى [٧٧١]. وابن البُخَارِيِّ: هو الفَخْرُ عَلِيُّ بْنُ أَحْمَدَ، مضى [٧٧٠]. وابْنُ طَبَرْزَذَ: مضى [٧٦٧]. وأَبُو بَكْرٍ الأَنْصَارِيُّ: هو قَاضِي المَرِسْتَان محمد بن عبد الباقي، مضى [٧٦٩]. والحَسَنُ الجَوْهَرِيُّ: هو المُقَنَّعِي، وثقه الخطيب، مضى [٧٥٥].

الحديث أخرجه أبو بكر ابن الشِّخِّيرِ في "الجزء الأول والثاني من الفوائد المنتقاة الغرائب الحسان عن الشيوخ العوالي" (ق١٨/ أ) الجزء الثاني [مكتبة تشستربيتي رقم: (٣٤١٣)]، ومن طريقه أخرجه المصنِّف.

=

[٩١٥] وَفِي شِعْرِ أُمَيَّةَ بْنِ أَبِي عَائِذٍ الْهُذَلِيِّ (١) :

تَبَارَكَ ذُو العَرْشِ مَاذَا نَرَى *** مِنَ الحُسْنِ فِي جَانِبِ الْمَسْجِدِ (٢)

[٩١٦] وَأَنْشَدَ الرِّيَاشِيُّ (٣) :

= وأخرجه ابن عساكر (٦٥/ ٢٢٢) عن أبي بكر محمد بن عبد الباقي الأنصاري، به. وانظر: موارد ابن عساكر (٢/ ١١١٥).

هكذا قال ابنُ الشِّخِّيرِ عن شيوخه: (عَنْ أَبِي صَالِحٍ) و (كُلُّ دَرَجَةٍ)، وقال البقيَّة - كما سيأتي -: (عَنِ أَبَانِ بْنِ صَالِحٍ) و (مَا بَيْنَ كُلِّ دَرَجَتَيْنِ)، وهو الصواب.

دَاوُدُ بْنُ سُلَيْمَانَ - مع كونه متهما بالوضع - لم ينفرد به من هذا الطريق،،،

فأخرجه أبو بكر ابن أبي الدنيا في صفة الجنة (٨٢) عن أَبِي يُوسُفَ يَعْقُوبَ بْنِ عُبَيْدٍ النَّهْرُتِيرِيِّ. وأخرجه أبو بكر النَّجَّادُ في أماليه - كما في تاريخ دمشق (٦٥/ ٢٢٢) ومن طريقه ابن بشران في أماليه (١) (٧١٠) (١٦٢٧) من طريق أَبِي عَلِيِّ الحَسَن بن مكرم بن حسان البزّار. وأخرجه عبد الخالق بن زاهر بن طاهر الشَّحَّامِيُّ في "أربعين حديثاً عن أربعين شيخاً عن أربعين صحابيًّا" (١٠) ومن طريقه الذهبي في معجم شيوخه (٢/ ٤١٠) والتاج السبكي في معجم شيوخه (ص٥٥٠) من طريق أَبِي بَكْرٍ مُحَمَّدِ بْنِ إِسْحَاقَ بن جَعْفَرٍ الصَّاغَانِيِّ، ثلاثتهم (النَّهْرُتِيرِيُّ والبزَّار والصاغاني): عن محمد بن عمر الواقدي، به. والمثبت عندهم: (عَنِ أَبَانِ بْنِ صَالِحٍ) و (مَا بَيْنَ كُلِّ دَرَجَتَيْنِ).

وتصحَّف "يزيد بن شجرة" عند الشَّحَّامي والذهبي والسبكي إلى: (محمد بن شجرة). وأثبت د. محمد بلعيد - محقق معجم السبكي (٢/ ٦٦٦) ط/ دار الكتب العلمية - "يزيد" في المتن، ثم قال: [في الأصل (محمد)، وعلى هامشه يقول ابن حجي: صوابه "يزيد"، قاله الحاكم أبو أحمد].

وسيخرجه المصنِّف برقم [٩٢١] من طريق عبد الخالق الشَّحَّامي، به.

وانظر: موارد ابن عساكر (٢/ ١٠٣٣) سلسلة الأحاديث الصحيحة (٩٢٢).

وأخرجه البخاري في صحيحه (٢٧٩٠) من طريق عَطَاءِ بْنِ يَسَارٍ، عَنْ أَبِي هُرَيْرَةَ، بنحوه، وفي أوله زيادة.

(١) أُمَيَّةُ بْنُ أَبِي عَائِذٍ الْعُمَرِيُّ ثُمَّ الْهُذَلِيُّ، شَاعِرٌ مِنْ أَهْلِ الْحِجَازِ، أَدْرَكَ الْجَاهِلِيَّةَ، وَعَاشَ فِي الإِسْلَامِ، كَانَ مِنْ مَدَّاحِي بَنِي أُمَيَّةَ، لَهُ فِي عَبْدِ الْمَلِكِ وَعَبْدِ الْعَزِيزِ ابْنَيْ مَرْوَانَ مَدَائِحُ، وَوَفَدَ عَلَى عَبْدِ الْعَزِيزِ، وَلَهُ فِيهِ قَصِيدَةٌ حَسَنَةٌ. تاريخ دمشق (٩/ ٢٨٧) الأعلام للزركلي (٢/ ٢٢).

(٢) الأغاني للأصبهاني (٢٤/ ٨) - "خبر عبد الله بن أبي العلاء".

(٣) مُحَمَّدُ بْنُ يَسِيرٍ الرِّيَاشِيُّ، أَبُو جَعْفَرٍ الْبَصْرِيُّ، قَالَ الخَطِيبُ: (شَاعِرٌ مَشْهُورٌ، وَلَهُ شِعْرٌ جَيِّدٌ كَثِيرٌ). وقال ابن المعتز العباسي: (له حكم كثيرة، ومواعظ حسنة، وهو أنعت الناس للحيوان والطير والشاء وما أشبه ذلك، وله مرثية =

إِنِّي وَإِنْ كَانَ الحَيَاءُ يَكُفُّنِي *** وَخَشْيَةُ جَبَّارٍ عَلَى العَرْشِ عَالِيا (١)

[٩١٧] وَقَالَ أَبُو الطَّيِّبِ المُتَنَبِّي:

سَلَامُ الَّذِي فَوْقَ السَّمَوَاتِ عَرْشُهُ *** تُخَصُّ بِهِ يَا خَيْرَ مَاشٍ عَلَى الأَرْضِ (٢)

[٩١٨] وَقَالَ غَيْرُهُ مِمَّنْ يُحْتَجُّ بِشِعْرِهِ فِي العَرَبِيَّة:

صَلِّ لِذِي العَرْشِ وَاتَّخِذْ قَدَمًا *** يُنْجِيكَ يَوْمَ الْعِثَارِ وَالزَّلَلِ (٣)

[٩١٩] وَقَالَ عَبْدُ الله بْنُ مُحَمَّدِ بْنِ نُمَيْرٍ الثَّقَفِيُّ (٤) في قصيدة ذكرها (...) (٥) المُبَرِّدُ في

= طويلة في بستان أكلته الشاء). كان معاصرا لأبي تمام، وتوفي نحو (٢٢٥هـ) تقريبا، وله ديوان طبع بتحقيقين، الأول: حققه وجمعه: مُظْهَرُ الحَجِّيُّ [دار الذاكرة – حمص، الأولى، ١٩٩٦م]. والثاني: جمعه وحققه: محمد جبار المعيبد، ومزهر السوداني، نشر في "مجلة الذخائر" [العدد الثاني، السنة الأولى، ربيع ١٤٢٠هـ – ٢٠٠٠م].

ترجمته: تلخيص المتشابه من الرسم (١/ ٣١٧) طبقات الشعراء لابن المعتز (ص٢٨٢) الأعلام للزركلي (٧/ ١٤٤) وانظر: المقدمتان التي كتبها محققوا ديوانه.

(١) لم أجده في ديوانه بطبعتيه.

(٢) ديوان المتنبي (ص١٥٧) دار بيروت.

(٣) أخرجه أَبُو بَكْرٍ أَحْمَدُ بْنُ مَرْوَانَ الدِّينَوَرِيُّ في المجالسة وجواهر العلم (٦/ ٤٥، رقم٢٣٥٧) ومن طريقه ابن عساكر (٢٧/ ٩٢) قال: وَأَنْشَدَنَا ابْنُ قُتَيْبَةَ لِوَضَّاحِ الْيَمَنِ... به، وفي أوله أبيات. وانظر تتمة تخريجه في "المجالسة".

وَوَضَّاحُ الْيَمَنِ: هو عَبْدُ الله بْنُ إِسْمَاعِيلَ بْنِ عَبْدِ كَلالٍ، لُقِّبَ بِالْوَضَّاحِ لِحُسْنِهِ. انظر: تاريخ الإسلام (٣/ ١٧٥).

قوله (قَدَمًا): القَدَمُ: السَّابِقَةُ فِي الأمر، وَكُلُّ مَا قَدَّمْتَ مِنْ خَيْرٍ. ومنه قوله تعالى: ﴿وَبَشِّرِ الَّذِينَ آمَنُوا أَنَّ لَهُمْ قَدَمَ صِدْقٍ عِنْدَ رَبِّهِمْ﴾ [يونس: ٢]، قَالَ ابنُ قُتَيْبَة: يَعْنِي عَمَلاً صَالِحًا قَدَّمُوهُ. غريب القرآن لابن قتيبة (ص١٩٤) تاج العروس (٣٣/ ٢٣٦) مادَّة: قدم.

وقوله (عِثَار): أي شِدَّة. تاج العروس (١٢/ ٥٢٥) مادَّة: عثر.

وقوله (الزَّلَل): أي المَزَلَّة، وهو المَكَانُ الدَّحْضُ الَّذِي تَزْلَقُ عَلَيْهِ الأَقدام وَلَا تَثْبُتُ. لسان العرب (١١/ ٣٠٦) مادَّة: زلل.

(٤) كذا، وهو محمد بن عبد الله بن نمير بن خرشة الثقفي النميري: شاعر غزل، من شعراء العصر الأموي، مولده ومنشأه ووفاته في الطائف، كان كثير التشبيب بزينب أخت الحجاج، وأرق شعره ما قاله فيها. الأغاني (٦/ ٢٠١) الأعلام للزركلي (٦/ ٢٢٠).

(٥) كلمة لم أستطع قراءتها.

الكَامِلِ:

أَجَلَّ الَّذِي فَوْقَ السَّمَوَاتِ عَرْشُهُ ⁂ أَوَانِسَ بِالْبَطْحَاءِ مُعْتَمِرَاتِ [1]/ [٩٦/ ب]

(١) الكامل في اللغة والأدب (٢/ ١٦٩).

والبيت في الدلائل في غريب الحديث للسرقسطي (٣/ ١٠٩٥) والأغاني للأصبهاني (٦/ ٢٠٤، ٢٠٩) - "أخبار النميري ونسبه". وفيه اختلاف.

البَطْحَاء: جُزْءٌ مِنْ وَادِي مَكَّةَ، بَيْنَ الحَجُونِ إِلَى المَسْجِدِ الحَرَامِ. مُعْجَم المَعَالِمِ الجُغْرَافِيَّةِ فِي السِّيرَةِ النَّبَوِيَّةِ لعاتق الحربي (ص٤٦).

وأَوَانِس وَآنِساتٌ: جمع آنِسَة، وهي الجَارِيَةُ الطَّيِّبَةُ النَّفْسِ، تُحِبُّ قُرْبَكَ وحديثَك. تاج العروس (١٥/ ٤١٣) مادَّة: أنس.

بَابُ الدَّلِيلِ عَلَى أَنَّ الجَنَّةَ فَوْقَ السَّمَاءِ (١)

﴿جَنَّةُ ٱلْخُلْدِ ٱلَّتِي وُعِدَ ٱلْمُتَّقُونَ﴾ [الفرقان: ١٥].

[٩٢٠] وَذُكِرَ عَنْ مُحَمَّدِ بْنِ إِسْحَاقَ صَاحِبِ "الْمَغَازِي": «أَنَّ آدَمَ صَلَّى اللهُ عَلَيْهِ وُلِدَ لَهُ فِي الجَنَّةِ وَلَدٌ» (٢). - وَلَمْ تَكُنْ تِلْكَ جَنَّةَ الخُلْدِ (٣)، وَلِذَلِكَ قَالَ: ﴿ٱهْبِطُواْ بَعْضُكُمْ لِبَعْضٍ عَدُوٌّ﴾

---

(١) سيذكر المصنِّف فيه ثلاثة أخبار عن الجنة، ثم يعود إلى سرد الأحاديث والآثار عن العرش.

(٢) مُحَمَّدُ بْنُ إِسْحَاقَ: هو ابنِ يَسَارٍ، صدوق يدلِّس، ورُمِيَ بالتشيع والقَدَرِ، مضى [٨٧٥].

وأخرجه الطبري في تاريخه (١/ ١٣٩) قال: حدثنا ابن حُميد، قال: حدثنا سلمة، قال: حَدَّثَنَا مُحَمَّدُ بْنُ إِسْحَاقَ، عَنْ بَعْضِ أَهْلِ العلم من أهل الكتاب الأول... فذكر قصةً، وفيها أن "قين" – وهو قابيل – وتوأمته: هما اللذان ولدا في الجنة، أما هابيل وتوأمته ففي الأرض. وهذا إسناد ضعيف جدا، ولا تصح هذه القصة بحال، وهي من الإسرائيليَّات.

ثم ذكر الطبري في تاريخه (١/ ١٤٠) بنفس هذا الإسناد: قصة أخرى شديدة النكارة، ذُكِرَ فيها ولادة قابيل وتوأمته في الجنة.

(٣) هذا رأي المصنِّف رحمه الله في مسألة (الجنة التي كان فيها آدم عليه السلام)، وكأنَّه تابع فيها شيخه شيخ الإسلام ابن تيمية رحمه الله.

وكان آخر القولين لشيخ الإسلام: أنَّ الجنة التي كان فيها آدم عليه السلام هي غير جنة الخلد، وأنها لم تكن في السماء. قال: (ولهذا كان أصحّ القولين: أن جنة آدم جنّة التكليف، لم تكن في السماء). انظر: النبوَّات (٢/ ٧٠٥) وهو من آخر ما ألَّفه شيخ الإسلام.

وأما القول الأول لابن تيمية فهو: أنَّ الجنة التي كان فيها آدم هي "جنة الخُلد"، قال: (وَالْجَنَّةُ الَّتِي أَسْكَنَهَا آدَمَ وَزَوْجَتَهُ عِنْدَ سَلَفِ الْأُمَّةِ وَأَهْلِ السُّنَّةِ وَالْجَمَاعَةِ: هِيَ جَنَّةُ الْخُلْدِ. وَمَنْ قَالَ: إنَّهَا جَنَّةٌ فِي الْأَرْضِ بِأَرْضِ الْهِنْدِ أَوْ بِأَرْضِ جُدَّةَ أَوْ غَيْرِ ذَلِكَ، فَهُوَ مِنْ الْمُتَفَلْسِفَةِ وَالْمُلْحِدِينَ أَوْ مِنْ إخْوَانِهِمْ الْمُتَكَلِّمِينَ الْمُبْتَدِعِينَ؛ فَإِنَّ هَذَا يَقُولُهُ مَنْ يَقُولُهُ مِنْ الْمُتَفَلْسِفَةِ وَالْمُعْتَزِلَةِ، وَالْكِتَابُ وَالسُّنَّةُ يَرُدَّانِ هَذَا الْقَوْلَ، وَسَلَفُ الْأُمَّةِ وَأَئِمَّتُهَا مُتَّفِقُونَ عَلَى بُطْلَانِ هَذَا الْقَوْلِ)، مجموع الفتاوى (٤/ ٣٤٧).

وجمهور أهل العلم على أنَّها هي جنة الخلد كما يدل عليه ظاهر الآيات والأحاديث، قال ابن القيم في مفتاح دار السعادة: والأشهر عِنْد الْخَاصَّة والعامة – الَّذِي لَا يخْطر بقلوبهم سواهُ –: أنها جنَّة الْخلد الَّتِي أُعدت لِلْمُتقين، وَقد نَص غير وَاحِد من السّلف على ذَلِك.

وانظر تفصيل الأقوال وأدلتها في: حادي الأرواح إلى بلاد الأفراح (ص٢٢) مفتاح دار السعادة (١/ ١٤) البداية والنهاية (١/ ١٧٥) تفسير القرآن العظيم (١/ ٢٣٨) [البقرة: ٣٦].

[البقرة: ٣٦]، عَلَى الجَمْعِ (١) -، حَكَاهُ أَبُو بَكْرِ ابْنُ شَاكِرٍ (٢) فِي كِتَابِ "الوُقُوفِ" (٣) قَالَ: وَقَدْ أَنْكَرَ هَذَا القَوْلَ كَثِيرٌ مِنَ النَّاسِ أَنْ يَكُونَ وُلِدَ لَهُ فِي الجَنَّةِ، وَاللهُ أَعْلَمُ.

[٩٢١] أَخْبَرَنَا جَدِّي وَأَبُو بَكْرِ بْنُ مُحَمَّدِ ابْنِ الرَّضِيِّ قَالَا: أنا (٤) عُمَرُ بْنُ مُحَمَّدٍ الكَرْمَانِيُّ(٥)، أنا القَاسِمُ بْنُ عَبْدِ اللهِ الصَّفَّارُ (٦)، ثنا عَبْدُ الخَالِقِ بْنُ زَاهِرِ بْنِ طَاهِرٍ (٧) ح

وَأَخْبَرَنَا أَعْلَى مِنْ هَذَا: زَيْنَبُ ابْنَةُ أَحْمَدَ، عَنْ عَبْدِ الخَالِقِ بْنِ الأَنْجَبِ، عَنْ عَبْدِ الخَالِقِ بْنِ زَاهِرٍ إِجَازَةً، ثنا الشَّيْخُ أَبُو الْقَاسِمِ إِسْمَاعِيلُ بْنُ عَبْدِ اللهِ بْنِ مُوسَى بْنِ سَعِيدٍ السَّاوِيُّ (٨)

---

(١) يقصد: قوله تعالى {اهْبِطُوا} جاءت بصيغة الجمع، فاستدل على أن المخاطَبِينَ كانوا أكثر من اثنين، وهم آدم وحواء وولدهما، فلو كان الخطاب للأبوين فقط: لكان بصيغة المثنى "اهبطا". هكذا استدل المصنِّف.

(٢) الإِمَامُ، الحَافِظُ، الصَّدُوق، المُصَنِّف، أَبُو بَكْرٍ مُحَمَّدُ بْنُ جَعْفَرِ بنِ مُحَمَّدِ بنِ سَهْل بنِ شَاكِرٍ السَّامَرِّيُّ، الخَرَائِطِيُّ، صَاحِبُ كِتَاب (مَكَارِمِ الأَخلاَقِ)، وَكِتَابِ (مسَاوِئِ الأَخلاَق)، وَكِتَاب (اعتلاَل القُلُوب)، وَغَيْرِ ذَلِكَ، قَالَ ابْنُ مَاكُوْلا: صَنَّفَ الكَثِيْرَ، وَكَانَ مِنَ الأَعيَانِ الثِّقَاتِ. مَاتَ سَنَةَ (٣٢٧هـ). سير أعلام النبلاء (١٥/ ٢٦٧).

(٣) لم أقف على ذِكْرٍ له. وليس هو تصحيفًا من كتاب "القبور" الذي ذكره ياقوت واقتبس منه القرطبي. انظر: معجم الأدباء (٦/ ٢٤٧١) التذكرة بأحوال الموتى (ص٢٩٢، ٨٣٥).

(٤) بهذا الإسناد الأول من الكَرْمَانِيِّ إلى عبد الخالق: وصل إلينا "أربعون حديثاً عن أربعين شيخاً عن أربعين صحابيًّا" لعبد الخالق الشَّحَّامِيِّ.

(٥) الواعظ العالِم، بدرُ الدِّين، أبو حفص عمر بن محمد بن أبي سعْد بن أحمد الكَرْمَانِيُّ الأصل، النَّيْسابوريّ، التّاجر، سمع في الكهولة من القاسم بن عبد الله الصّفّار، وسمع منه ثلاثة مجالس المخلدي، و "الأربعين" لعبد الخالق بن زاهر، توفي سنة (٦٦٨هـ). تاريخ الإسلام (١٥/ ١٥٧).

(٦) الإِمَامُ، الفَقِيْهُ، المُسْنِدُ الجَلِيلُ، أَبُو بَكْرٍ القَاسِمُ ابْنُ الشَّيْخِ أَبِي سَعْدٍ عَبْدِ اللهِ ابْنِ الفَقِيهِ عُمَرَ بنِ أَحْمَدَ النَّيْسَابُوْرِيُّ، ابْنُ الصَّفَّارِ، الشَّافِعِيُّ، مُفْتِي خُرَاسَانَ. قال ابن نقطة: كان ثقة صالحا من بيت الحديث والفقه، سمعت منه بنيسابور. قُتِل سنة (٦١٨هـ) بيد الترك حينما دخلوا نَيْسَابُور. التقييد لابن نقطة (٥٨٠) سير أعلام النبلاء (٢٢/ ١٠٩).

(٧) الشَّيْخُ، العَالِمُ، الثِّقَة، المُحَدِّث، عَبْدُ الخَالِقِ بنُ زَاهِرِ بنِ طَاهِرِ بنِ مُحَمَّدٍ الشَّحَّامِيُّ، أَبُو مَنْصُورٍ النَّيْسَابُورِيّ، كَانَ مُتَمَيِّزاً فِي الشُّرُوطِ. قَالَ السَّمْعَانِيُّ: كَانَ ثِقَةً، صَدُوقاً، حَسَنَ السِّيرَةِ وَالمُعَاشَرَة، لَطِيفَ الطَّبعِ، مُكْثِراً مِنَ الحَدِيثِ، مات سنة (٥٤٩هـ). سير أعلام النبلاء (٢٠/ ٢٥٤).

(٨) إِسْمَاعِيلُ بْنُ عَبْدِ اللهِ بْنِ مُوسَى بْنِ سَعِيدٍ، أَبُو الْقَاسِمِ السَّاوِيُّ، قال عبد الغافر: مَشْهُورٌ مِنْ أَوْلادِ التُّجَّارِ وَالمَيَاسِيرِ، ثِقَةٌ، فَاضِلٌ، كَانَ لَهُ حَظٌّ فِي الأَدَبِ وَمَعْرِفَةٌ بِالْعَرَبِيَّةِ وَقِرَاءَتُهُ مَعَ الرَّئِيسِ مَنْصُورِ بْنِ رَامِشٍ، سَمِعَ الْكَثِيرَ وَحَدَّثَ.
=

إِمْلَاءً، أنا القَاضِي أَبُو بَكْرٍ أَحْمَدُ بْنُ الحَسَنِ بْنِ أَحْمَدَ الحِيرِيُّ (١)، نا أَبُو العَبَّاسِ مُحَمَّدُ بْنُ يَعْقُوبَ بْنِ يُوسُفَ السِّنَانِيُّ، ثنا أَبُو بَكْرٍ مُحَمَّدُ بْنُ إِسْحَاقَ الصَّغَانِيُّ (٢)، ثنا مُحَمَّدُ بْنُ عُمَرَ، ثنا أُسَامَةُ بْنُ زَيْدٍ، عَنْ أَبَانَ بْنِ صَالِحٍ، عَنْ مُجَاهِدٍ، عَنْ أَبِي شَجَرَةَ مُحَمَّدِ بْنِ شَجَرَةَ، عَنْ أَبِي عُبَيْدَةَ بْنِ الجَرَّاحِ قَالَ: قَالَ رَسُولُ اللهِ ﷺ: **«فِي الجَنَّةِ مِائَةُ دَرَجَةٍ، مَا بَيْنَ كُلِّ دَرَجَتَيْنِ كَمَا بَيْنَ السَّمَاءِ وَالأَرْضِ، وَالفِرْدَوْسُ أَعْلَى وَوَسَطُهَا، وَفَوْقَهَا عَرْشُ الرَّحْمَنِ، وَمِنْهَا تُفَجَّرُ أَنْهَارُ الجَنَّةِ، فَإِذَا سَأَلْتُمُ اللهَ فَسَلُوهُ الفِرْدَوْسَ»** (٣).

هَذَا الحَدِيثُ فِي صَحِيحِ البُخَارِيِّ، مِنْ حَدِيثِ عَبْدِ الرَّحْمَنِ بْنِ أَبِي عَمْرَةَ (٤)، عَنْ أَبِي هُرَيْرَةَ (٥).

= وقال الذهبي: كان صدوقًا فاضلًا، أملى مجالس. توفي سنة (٤٨٠هـ). المنتخب من كتاب السياق (٣٢٦) تاريخ الإسلام (١٠/ ٤٥٣).

(١) الحَرَشِيُّ النَّيْسَابُورِيُّ، الشَّافِعِيُّ، الإِمَامُ، العَالِمُ، المُحَدِّثُ، مُسْنِدُ خُرَاسَان، قَاضِي القُضَاة، قَالَ أَبُو بَكْرٍ مُحَمَّدُ بنُ مَنْصُور السَّمْعَانِيُّ: ثِقَةٌ فِي الحَدِيثِ. مَاتَ سَنَةَ (٤٢١هـ). سير أعلام النبلاء (١٧/ ٣٥٦) السلسبيل النقي في شيوخ البيهقي (٨).

(٢) أَبُو بَكْرٍ مُحَمَّدُ بْنُ إِسْحَاقَ بْنِ جَعْفَرٍ الصَّاغَانِيُّ، نَزِيلُ بَغْدَادَ، ثقة ثبت، م ٤. التقريب (٥٧٢١).

قال السمعاني: هذه النسبة إلى بلاد مجتمعة وراء نهر جيحون يقال لها «چغانيان» وتعرب فيقال: الصغانيان، والنسبة إليها «الصَّغَانِيُّ» و «الصَّاغَانِيُّ» أيضًا. الأنساب (٨/ ٣١٠).

(٣) مضى الحديث [٩١٤] من طريق محمد بن عمر، وهو الوَاقِدِيُّ، وخرَّجناه هناك.

جد المصنف: هو أَحْمَدُ بْنُ عَبْدِ الله، مضى [٧٧٨]. وابن الرَّضِيِّ: مضى [٨٣٢]. وزينب: مضت [٧٦٠]. وابنُ الأَنْجَبِ: مضى [٨٩٠]. وأَبُو العَبَّاسِ السِّنَانِيُّ: هو الأَصَمُّ، مضى [٨٥٢].

الحديث أخرجه عبد الخالق بن زاهر بن طاهر الشَّحَّامِيُّ في "أربعين حديثاً عن أربعين شيخاً عن أربعين صحابيًّا" (١٠) ومن طريقه أخرجه المصنِّف.

(٤) عَبْدُ الرَّحْمَنِ بْنُ أَبِي عَمْرَةَ عَمْرُو بْنُ مِحْصَنٍ الأَنْصَارِيُّ المَدَنِيُّ القَاصُّ، وثقه ابن سعد والذهبي، وقال ابن حجر: يقال ولد في عهد النبي ﷺ، وقال ابن أبي حاتم: ليست له صحبة. ع. الطبقات (٥/ ٨٣) الكاشف (٣٢٨٠) التقريب (٣٩٦٩).

(٥) هذا وَهْمٌ من المصنِّف ، فلم يخرجه البخاري من هذا الطريق، وهو غير محفوظ، وَهِمَ فيه فُلَيْحُ بن سليمان مرَّةً فأبدل (عطاء) بـ(ابن أبي عَمْرَةَ). انظر تفصيله في المسند (٨٤١٩).

=

وَرُوِيَ مِنْ حَدِيثِ عَطَاءِ بْنِ يَسَارٍ، عَنْ مُعَاذِ بْنِ جَبَلٍ.

وَعَنْ عَطَاءِ بْنِ يَسَارٍ، عَنْ عُبَادَةَ بْنِ الصَّامِتِ، رَوَاهُمَا التِّرْمِذِيُّ (١).

وَرُوِيَ مِنْ حَدِيثِ الحَسَنِ، عَنْ سَمُرَةَ (٢).

[٩٢٢] أَخْبَرَنَا يَحْيَى بْنُ مُحَمَّدِ بْنِ سَعْدٍ (٣)، أَنْبَأَنَا (٤) مُحَمَّدُ بْنُ مُحَمَّدِ بْنِ السَّبَّاكِ (٥) وَالأَنْجَبُ ابْنُ أَبِي السَّعَادَاتِ (٦) قَالَا: أنا أَبُو المَعَالِي ابْنُ الجَبَّانِ اللَّحَّاسِ (٧)، أَنْبَأَنَا أَبُو القَاسِمِ

= وإنما أخرجه البخاري (٢٧٩٠) من طريق عَطَاءِ بْنِ يَسَارٍ، عَنْ أَبِي هُرَيْرَةَ، به.

(١) عطاء: مضى [٨١٨]. أخرجه الترمذي (٢٥٣٠) من طريقه عَنْ مُعَاذِ بْنِ جَبَلٍ. وقال الترمذي: وَهَذَا عِنْدِي أَصَحُّ. وأخرجه أيضاً (٢٥٣١) من طريق عَطَاءِ بْنِ يَسَارٍ، عَنْ عُبَادَةَ بْنِ الصَّامِتِ.
وَصَحَّحَهُ الألباني. وقد اخْتُلِفَ فِيهِ على عَطَاءٍ، انظر المسند (٢٢٦٩٥) وتعليق شعيب عليه. وانظر الهامش السابق.

(٢) الحَسَنُ: هُوَ البَصْرِيُّ. وَسَمُرَةُ: هو ابْنُ جُنْدُبٍ الفَزَارِيُّ ﷺ،
أخرجه وابن أبي الدنيا في صفة الجنة (٨٣) والبَزَّارُ (٤٥٨٢) والروياني (٧٨٩) والطبري في تفسيره (١٨/ ١٣٤) والطبراني في الكبير (٦٨٨٥) (٦٨٨٦) وفي مسند الشاميين (٢٦٤٨) وحمزة السهمي في تاريخ جرجان (ص٣٣١) تحت الترجمة (٦٠٣) وأبو نُعَيم في صفة الجنة (١١) من طريقين عن الحَسَنِ، عن سَمُرَةَ، مرفوعا.

(٣) أَبُو مُحَمَّدٍ يَحْيَى بْنُ مُحَمَّدِ بْنِ سَعْدِ بْنِ عَبْدِ اللهِ بْنِ سَعْدِ بْنِ مُفْلِحٍ الأَنْصَارِيُّ المَقْدِسِيُّ ثُمَّ الصَّالِحِيُّ الحَنْبَلِيُّ، قال البن حجر: كان اسمه في الطباق "سعد بن محمد بن سعد"، فيقال كان له اسمان ولم يكن له أخ أصلاً، وحَدَّثَ بالكثير وَكَانَ خَيِّرًا متواضعاً حسن الخُلق، مات سنة (٧٢١هـ). معجم الشيوخ للذهبي (٢/ ٣٧٢) الدرر الكامنة (٢٥٢٧).

(٤) بهذا الإسناد من ابن السَّبَّاكِ والأَنْجَبِ إلى المخلِّص: ذكر ابن حجر سماعه لنسخة من "المُخَلِّصِيَّاتِ" سماها: (جُزْء فِيهِ منتقى من سَبْعَة أجزاء من حَدِيث المخلِّص). المعجم المفهرس (١/ ٣٥٥) تحت رقم (١٥١٤).

(٥) الشَّيْخُ، الفَقِيه، المُسْنِدُ، وَكِيْلُ القُضَاةِ، أَبُو الفَضْلِ مُحَمَّدُ بنُ مُحَمَّدِ بنِ الحَسَنِ، ابْنُ السَّبَّاكِ البَغْدَادِيُّ، سَمِعَ (المُنْتَقَى مِنْ سَبْعَةِ أَجزَاءِ المُخَلِّصِ) مِنْ أَبِي المَعَالِي ابْنِ اللَّحَّاسِ، قَالَ ابْنُ النَّجَّارِ: لَا بَأْسَ بِهِ. وَقَالَ ابْنُ الحَاجِبِ: كَانَ مَنْسُوْباً إِلَى الدَّهَاءِ وَكَثْرَةِ الشَّرِّ فِي الحُكُومَاتِ. مَاتَ سَنَةَ (٦٣٦هـ). سير أعلام النبلاء (٢٣/ ٤٢).

(٦) الشَّيْخُ المُعَمَّرُ، المُسْنِدُ، الصَّدُوقُ، المُكْثِرُ، الأَنْجَبُ بنُ أَبِي السَّعَادَاتِ بنِ مُحَمَّدِ بنِ عَبْدِ الرَّحْمَنِ البَغْدَادِيُّ، الحَمَّامِيُّ، وَيُسَمَّى أَيْضاً مُحَمَّداً، سَمِعَ مِنِ ابْنِ اللَّحَّاسِ: (المُنْتَقَى مِنْ سَبْعَة أَجزَاءِ المُخَلِّص)، وَكَانَ شَيْخاً حَسَناً مُحِباً لِلرِّوَايَةِ، طَيِّبَ الأَخْلاَقِ. قَالَ ابْنُ نُقْطَةَ: كَانَ سَمَاعُهُ صَحِيحاً. تُوُفِّيَ سَنَةَ (٦٣٥هـ). سير أعلام النبلاء (٢٣/ ١٥).

(٧) الشَّيْخُ الثِّقَةُ، المُسْنِدُ، أَبُو المَعَالِي مُحَمَّدُ بْنُ مُحَمَّدِ بْنِ مُحَمَّدِ بْنِ أَحْمَدَ بْنِ مُحَمَّدٍ الحَرِيْمِيُّ، العَطَّارُ، عُرِفَ بِابْنِ الجَبَّانِ اللَّحَّاسِ، رَوَى الكَثِيرَ بِإِجَازَةِ أَبِي القَاسِمِ عَلِيِّ بْنِ أَحْمَدَ بْنِ البُسْرِيِّ، قَالَ الدُّبَيْثِيُّ: ثِقَةٌ، صَحِيحُ السَّمَاعِ. تُوُفِّيَ سَنَةَ =

ابْنُ الْبُسْرِيِّ [(١)]، أبنا أَبُو طَاهِرٍ الْمُخَلِّصُ، ثنا عَبْدُ اللهِ بْنُ مُحَمَّدٍ الْبَغَوِيُّ، ثنا عُثْمَانُ بْنُ أَبِي شَيْبَةَ[(٢)]، ثنا أَبُو خَالِدٍ الأَحْمَرُ [(٣)]، عَنْ عَمْرِو بْنِ قَيْسٍ الْمُلَائِيِّ، عَنْ يَحْيَى الجَابِرِ [(٤)]، عَنْ سَالِمِ بْنِ أَبِي الجَعْدِ، عَنْ ابْنِ عَبَّاسٍ: أَنَّهُ تَلَا هَذِهِ الآيَةَ: ﴿ **وَمَن يَقْتُلْ مُؤْمِنًا مُّتَعَمِّدًا فَجَزَآؤُهُۥ جَهَنَّمُ** ﴾ [النِّسَاء: ٩٣] حَتَّى فَرِغَ مِنْهَا، فَقِيلَ لَهُ: وَإِنْ تَابَ وَآمَنَ وَعَمِلَ صَالِحاً ثُمَّ اهْتَدَى؟ قَالَ ابْنُ عَبَّاسٍ: وَأَنَّى لَهُ التَّوْبَةُ وَقَدْ سَمِعْتُ نَبِيَّكُمْ ﷺ يَقُولُ: «**ثَكِلَتْهُ أُمُّهُ قَاتِلَ الْمُؤْمِنِ، إِذَا جَاءَ يَوْمَ الْقِيَامَةِ وَاضِعاً رَأْسَهُ عَلَى إِحْدَى يَدَيْهِ آخِذاً بِالأُخْرَى الْقَاتِلَ تَشْخَبُ [(٥)] أَوْدَاجُهُ قِبَلَ عَرْشِ الرَّحْمَنِ ﷻ، فَيَقُولُ: رَبِّ سَلْ هَذَا فِيمَ قَتَلَنِي؟**». قَالَ: وَمَا نَزَلَتْ فِي كِتَابِ اللهِ آيَةٌ نَسَخَتْهَا [(٦)].

= (٥٦٢هـ). سير أعلام النبلاء (٢٠/ ٤٦٥).

(١) الشَّيْخُ الجَلِيلُ، العَالِمُ، الصَّدُوقُ، مُسْنِدُ العِرَاقِ، أَبُو القَاسِمِ عَلِيُّ بنُ أَحْمَدَ بنِ مُحَمَّدِ بنِ عَلِيِّ بنِ البُسْرِيِّ البَغْدَادِيُّ، البُنْدَارُ، سَمِعَ مِنْ: أَبِي طَاهِرِ المُخَلِّص، وَثَّقَهُ السَّمْعَانِيُّ، وَقَالَ الخَطِيبُ: صَدُوقٌ. مَاتَ سَنَةَ (٤٧٤هـ). سير أعلام النبلاء (١٨/ ٤٠٢).

(٢) عُثْمَانُ بنُ مُحَمَّدِ بنِ إِبْرَاهِيمَ بنِ عُثْمَانَ العَبْسِيُّ، أَبُو الحَسَنِ ابنُ أَبِي شَيْبَةَ الكُوفِيُّ، ثقة حافظ شهير، وله أوهام، خ م د س ق. التقريب (٤٥١٣).

(٣) سُلَيْمَانُ بنُ حَيَّانَ الأَزْدِيُّ، أَبُو خَالِدٍ الأَحْمَرُ، الكُوفِيُّ، الجَعْفَرِيُّ، صدوق يخطىء، ع. التقريب (٢٥٤٧).

(٤) يَحْيَى بن عَبد الله بن الْحَارِث الجابر، ويُقال: المجبر، التَّيْمِيّ البكري، أبو الحارث الكوفي، لين الحديث، وروايته عن المقدام مرسلة، د ت ق. التقريب (٧٥٨١).

(٥) تَشْخَبُ وَتَشْخُبُ أَوْدَاجُهُ: تَسِيلُ دَماً. النهاية في غريب الحديث (٢/ ٤٥٠) مادَّة: شخب.

(٦) **حديث صحيح، وهذا إسناد ضعيف لضعف يَحْيَى الجابر**. المخلِّص: مضى [٨٦٦]. وَالْمُلَائِيُّ: ثقة متقن، مضى [٩٠٨]. وسَالِمُ بْنُ أَبِي الجَعْدِ: ثقة، وكان يرسل كثيراً، مضى [٧٧٣].

الحديث أخرجه أبو طاهر ابن المُخَلِّصِ في السادس من المُخَلِّصِيَّاتِ (١١٨١)، ومن طريقه أخرجه المصنف.

وأخرجه قوام السُّنة في الترغيب والترهيب (٢٣٢٧) من طريق ابن المُخَلِّصِ، به.

وهو في جزء يُدعى "حديث البَغَوِيّ" (٢٤٧) من رواية ابن المُخَلِّصِ، عنه، مطبوعٌ ضمن [مجموع فيه مصنفات أبي الحسن ابن الحمامي وأجزاء حديثية أخرى].

وأخرجه أحمد (١٩٤١) وابن ماجه (٢٦٢١) والنسائي (٣٩٩٩) (٤٨٦٦) من طريق عَمَّارٍ الدُّهْنِيِّ. وأخرجه الترمذي (٣٠٢٩) من طريق عَمْرِو بْنِ دِينَارٍ، كلاهما: عَنْ سَالِمِ بْنِ أَبِي الجَعْدِ، به. وقال الترمذي: هَذَا حَدِيثٌ =

[٩٢٣] وَبِهِ: ثَنَا عُثْمَانُ، ثَنَا جَرِيرٌ، عَنْ يَحْيَى الجَابِرِ، عَنْ سَالِمٍ، عَنِ ابْنِ عَبَّاسٍ، عَنِ النَّبِيِّ ﷺ، نَحْوَهُ (١). / [٩٧/ أ]

[٩٢٤] أَخْبَرَنَا أَحْمَدُ بْنُ مُحَمَّدِ بْنِ سَلْمَانَ الْمَعْرُوفُ بِابْنِ غَانِمٍ (٢)، أنا إِسْمَاعِيلُ ابْنُ أَبِي الْيُسْرِ (٣)، أنا بَرَكَاتُ بْنُ إِبْرَاهِيمَ (٤)، أبنا عَلِيُّ بْنُ الْمُسَلَّمِ (٥)، ثنا عَبْدُ العَزِيزِ بْنُ أَحْمَدَ الكَتَّانِيُّ، أنا عَبْدُ الرَّحْمَنِ بنُ عُثْمَانَ ابْنِ أَبِي نَصْرٍ، أنا عَلِيُّ بْنُ أَحْمَدَ بْنِ عَلِيٍّ الْمِصِّيصِيُّ (٦)، نا أَحْمَدُ بْنُ خُلَيْدِ

= حَسَنٌ. وصححه الألباني.

وأخرجه البخاري (٤٥٩٠) (٤٧٦٣) ومسلم (٣٠٢٣)-(١٦) من طريق شُعْبَةَ، عَنِ الْمُغِيرَةِ بْنِ النُّعْمَانِ، عَنْ سَعِيدِ بْنِ جُبَيْرٍ، عن ابن عَبَّاسٍ، بنحوه دون المرفوع منه. وانظر: أنيس الساري في تخريج أحاديث فتح الباري (٤٥٨٨).

(١) **كسابقه**. جَرِيرٌ: هو ابْنُ عَبْدِ الحَمِيدِ، ثقة صحيح الكتاب، قيل: كان في آخر عمره يهم من حفظه، مضى [٧٦٤]. وهو في السادس من الْمُخَلِّصِيَّاتِ (١١٨٢) و"حديث البغوي" (٢٤٨)، وانظر ما سبق.

وأخرجه البخاري (٣٨٥٥) حَدَّثَنَا عُثْمَانُ بْنُ أَبِي شَيْبَةَ، ثَنَا جَرِيرٌ (بْنُ عَبْدِ الحَمِيدِ)، عَنْ مَنْصُورٍ (بْنِ الْمُعْتَمِرِ)، حَدَّثَنِي سَعِيدُ بْنُ جُبَيْرٍ، أَوْ قَالَ: حَدَّثَنِي الحَكَمُ، عَنْ سَعِيدِ بْنِ جُبَيْرٍ، عَنِ ابْنِ عَبَّاسٍ، بنحوه، وزاد فيه.

(٢) أحمد بن محمد بن سلمان بن حمائل بن علي بن معلي بن طريف بن دحية بن جعفر بن موسى بن إبراهيم بن جعفر بن محمد بن علي بن عبد الله بن جعفر بن أبي طالب، شهاب الدين الجعفري، يعرف بابن غانم، وهو جد محمد بن سلمان لأمه، صاحب نظم ونوادر، توفي سنة (٧٣٧هـ)، وكان قد تغير وأصابه فالج قبل موته بسنتين. الدرر الكامنة (٦٨٤).

(٣) مُسْنِد الشّام، تقيّ الدّين، شرف الفضلاء، أبو مُحَمَّد إِسْمَاعِيل بن إبراهيم بن أبي اليُسر شاكر بْن عَبْد اللَّه بْن مُحَمَّد بْن عَبْدِ الله بْن أبي المجد التَّنُوخِيُّ، الْمَعَرِّيُّ الأصل، الدّمشقيّ، صحيح السَّماع، توفي سنة (٦٧٢هـ). تاريخ الإسلام (١٥/ ٢٣٨).

(٤) الشَّيْخُ، العَالِمُ، الْمُحَدِّثُ، الْمُعَمَّرُ، مُسْنِدُ الشَّامِ، أَبُو طَاهِرٍ بَرَكَاتُ بنُ إِبْرَاهِيْمَ بنِ طَاهِرِ بنِ بَرَكَاتِ بنِ إِبْرَاهِيْمَ الدِّمَشْقِيُّ، الخُشُوْعِيُّ، الأَنْمَاطِيُّ، الرَّفَّاءُ، الذَّهَبِيُّ؛ نِسبَةً إِلَى مَحَلَّةِ حَجر الذَّهب، رَوَى كتباً كِبَاراً بِالسَّمَاعِ وَبِالإِجَازَةِ، قَالَ ابْنُ نُقْطَةَ: سَمَاعَاتُه وَإِجَازَاتُه صَحِيحَةٌ. مَاتَ سَنَةَ (٢١/ ٣٥٨). سير أعلام النبلاء (٢١/ ٣٥٥).

(٥) الشَّيْخُ، الإِمَامُ، العَلاَّمَةُ، مُفْتِي الشَّامِ، جَمَالُ الإِسْلاَمِ، أَبُو الحَسَنِ عَلِيُّ بنُ الْمُسَلَّمِ بنِ مُحَمَّدِ بنِ عَلِيِّ بنِ الفَتْحِ السُّلَمِيُّ، الدِّمَشْقِيُّ، الشَّافِعِيُّ، الفَرَضِيُّ، قَالَ ابْنُ عَسَاكِرَ: سَمِعْنَا مِنْهُ الكَثِيْرَ، وَكَانَ ثِقَةً ثَبْتاً، عَالِماً بِالْمَذْهَبِ وَالفَرَائِضِ وَتعبير الْمَنَامَاتِ. تُوُفِّيَ سَنَةَ (٥٣٣هـ) سَاجِداً فِي صَلاَةِ الفَجْرِ. سير أعلام النبلاء (٢٠/ ٣١).

(٦) الشَّيْخُ، أَبُو الحَسَنِ عَلِيُّ بنُ أَحْمَدَ بنِ عَلِيٍّ الْمِصِّيصِيُّ، كَانَ فِيْهِ تَسَاهُلٌ، تُوُفِّيَ سَنَةَ (٣٦٤هـ). سير أعلام النبلاء (١٦/ ٢١٩).

بْنِ يَزِيدَ الكِنْدِيُّ (١)، حَدَّثَنِي أَبُو نُعَيْمٍ، عَنِ الأَعْمَشِ، عَنْ إِبْرَاهِيمَ التَّيْمِيِّ (٢)، عَنْ أَبِيهِ (٣)، عَنْ أَبِي ذَرٍّ قَالَ: كُنَّا مَعَ رَسُولِ اللهِ ﷺ فِي المَسْجِدِ عِنْدَ غُرُوبِ الشَّمْسِ، فَقَالَ: «**يَا أَبَا ذَرٍّ تَدْرِي أَيْنَ تَغْرُبُ الشَّمْسُ؟**» قُلْتُ: اللهُ وَرَسُولُهُ أَعْلَمُ، قَالَ: «**فَإِنَّهَا تَذْهَبُ حَتَّى تَسْجُدَ تَحْتَ العَرْشِ عِنْدَ رَبِّهَا، فَتَسْتَأْذِنُ فَلَا يُؤْذَنُ لَهَا حَتَّى تَسْتَشْفِعَ وَتَطْلُبَ، فَإِذَا طَالَ ذَلِكَ عَلَيْهَا قِيلَ لَهَا: "اطْلُعِي مَكَانَكِ"، فَذَلِكَ قَوْلُهُ: ﴿وَٱلشَّمۡسُ تَجۡرِي لِمُسۡتَقَرّٖ لَّهَاۚ ذَٰلِكَ تَقۡدِيرُ ٱلۡعَزِيزِ ٱلۡعَلِيمِ﴾**» [يس: ٣٨] (٤).

هُوَ فِي "جُزْءِ (٥) عَبَّاسٍ التَّرْقُفِيِّ" (٦): عَنْ سُفْيَانَ، عَنِ الأَعْمَشِ.

---

(١) أَبُو عَبْدِ اللهِ أَحْمَدُ بنُ خُلَيْدِ بنِ يَزِيدَ الكِنْدِيُّ الحَلَبِيُّ، ذكره ابن حبان في الثقات، وأخرج الخطيب في "الفصل" حديثا من طريقه ثم قال: رِجَالُ إِسْنَادِهِ كُلُّهُمْ ثِقَاتٌ. ثم أخرج الخطيب بإسناده عن الدارقطني أنه قال: أَحْمَدُ بْنُ خُلَيْدٍ ثِقَةٌ. وقال الذهبي: كَانَ صَاحِبَ رِحلَة وَمَعْرِفَة، وَطَالَ عُمُرُهُ، مَا علمت بِهِ بَأْساً. توفي سنة (٢٨٩هـ) فيما ذَكَرَ ابن العديم.

الثقات لابن حبان (٨/ ٥٣) الفصل للوصل المدرج في النقل للخطيب (٢/ ٨٠٢، ٨٠٣) بغية الطلب في تاريخ حلب (٢/ ٧٣٣) سير أعلام النبلاء (١٣/ ٤٨٩) الثقات لابن قطلوبغا (١/ ٣٣١) التذييل على كتب الجرح والتعديل (٣١) إرشاد القاصي والداني إلى شيوخ الطبراني (١٠١).

(٢) إِبْرَاهِيمُ بنُ يَزِيْدَ بنِ شَرِيْكٍ التَّيْمِيُّ، أَبُو أَسْمَاءَ الكُوفِيُّ، ثقة إلا أنه يرسل ويدلس، ع. التقريب (٢٦٩).

(٣) يَزِيدُ بْنُ شَرِيكِ بْنِ طَارِقٍ التَّيْمِيُّ الكُوفِيُّ، ثقة، ع. التقريب (٧٧٢٩).

(٤) **إسناده صحيح على شرط البخاري**. الكَتَّانِيُّ وشيخه عَبْدُ الرَّحْمَنِ: سبقا [٨١٨]. وَأَبُو نُعَيْمٍ: هو الفَضْلُ بنُ دُكَيْنٍ، ثقة ثبت، مضى [٧٤٢].

أخرجه البخاري (٤٨٠٢) عن أبي نُعَيْمٍ، به، واختصره قليلاً.

وأخرجه مسلم (١٥٩) من طريق أبي معاوية الضرير مُحَمَّدِ بْنِ خَازِمٍ، عن الأعمش، بنحوه.

(٥) جزء التَّرْقُفِيِّ (٨٩) قال: حَدَّثَنَا مُحَمَّدُ بْنُ يُوسُفَ (الفِرْيَابِيُّ)، عَنْ سُفْيَانَ (الثَّوْرِيِّ)، عَنِ الأَعْمَشِ، به.

وأخرجه البخاري (٣١٩٩) حَدَّثَنَا مُحَمَّدُ بْنُ يُوسُفَ، به.

(٦) أَبُو مُحَمَّدٍ عَبَّاسُ بنُ عَبْدِ اللهِ بنِ أَبِي عِيسَى البَاكُسَائِيُّ، التَّرْقُفِيُّ، ثقة عابد، ق، مات سنة (٢٦٧هـ). التقريب (٣١٧٢).

وقال الذهبي: الإِمَامُ، القُدْوَةُ، المُحَدِّثُ، الحُجَّةُ، أَحَدُ الرَّحَّالِيْنَ فِي السُّنَنِ، لَهُ جُزْءٌ مَعْرُوْفٌ. سير أعلام النبلاء (١٣/ ١٢).

[٩٢٥] أَخْبَرَنَا مُحَمَّدُ بْنُ أَبِي بَكْرِ بْنِ أَحْمَدَ بْنِ عَبْدِ الدَّائِمِ، أنا جَدِّي، أَنْبَأَنَا (١) عُبَيْدُ اللهِ ابْنُ شَاتِيلَ، أنا الحُسَيْنُ بْنُ عَلِيِّ ابْنِ البُسْرِيِّ (٢)، أنا عَبْدُ اللهِ بْنُ يَحْيَى السُّكَّرِيُّ (٣)، أنا إِسْمَاعِيلُ بْنُ مُحَمَّدٍ الصَّفَّارُ، نا عَبَّاسٌ التَّرْقُفِيُّ، ثنا مُحَمَّدُ بْنُ يُوسُفَ (٤)، عَنْ سُفْيَانَ، عَنِ الأَعْمَشِ، عَنْ أَبِي سُفْيَانَ، عَنْ جَابِرٍ قَالَ: قَالَ رَسُولُ اللهِ ﷺ: «**اهْتَزَّ عَرْشُ الرَّحْمَنِ لِمَوْتِ سَعْدِ بْنِ مُعَاذٍ**» (٥).

[٩٢٦] أَخْبَرَنَا (٦) سُلَيْمَانُ الحَاكِمُ، أنا أَبُو عَبْدِ اللهِ الحَافِظُ، أنا أَبُو جَعْفَرٍ مُحَمَّدُ بنُ أَحْمَدَ الصَّيْدَلَانِيُّ، أَنَّ فَاطِمَةَ بِنْتَ عَبْدِ اللهِ (٧) أَخْبَرَتْهُمْ قِرَاءَةً عَلَيْهَا، أنا أَبُو بَكْرٍ مُحَمَّدُ ابْنُ رِيذَه (٨)،

---

(١) بهذا الإسناد من ابن شَاتِيلَ إلى التَّرْقُفِيِّ: ذكر ابن حجر سماعه لـ (جزء التَّرْقُفِيِّ). المعجم المفهرس (١٠٤١).

(٢) الشَّيْخُ الصَّالِحُ، الثِّقَةُ، أَبُو عَبْدِ اللهِ الحُسَيْنُ بْنُ عَلِيِّ بن أَحْمَدَ بنِ مُحَمَّدِ بنِ البُسْرِيِّ البُنْدَارُ، البَغْدَادِيّ، بَقِيَّةُ المَشْيَخَة، وَآخِرُ مَنْ حَدَّث عَنْ عَبْدِ اللهِ بنِ يَحْيَى السُّكَّرِيّ، كَانَ مِنَ الصُّلَحَاءِ، مَاتَ سَنَةَ (٤٩٧هـ). سير أعلام النبلاء (١٩/ ١٨٥).

(٣) الشَّيْخُ، المُعَمَّر، الثِّقَةُ، أَبُو مُحَمَّدٍ عَبْدُ اللهِ بنُ يَحْيَى بنِ عَبْدِ الجَبَّارِ البَغْدَادِيُّ، السُّكَّرِيُّ، وَيُعْرَفُ بِابْنِ وَجْهِ العَجُوزِ، سَمِعَ مِنْ إِسْمَاعِيلَ الصَّفَّارِ عِدَّةَ أَجزاء انْفرد بعلُوِّهَا، قَالَ الخَطِيبُ: كَتَبْنَا عَنْهُ وَكَانَ صَدُوقاً. مَاتَ سَنَةَ (٤١٧هـ). سير أعلام النبلاء (١٧/ ٣٨٦).

(٤) مُحَمَّدُ بْنُ يُوسُفَ بنِ وَاقِدِ بنِ عُثْمَانَ الضَّبِّيُّ، أَبُو عَبْدِ اللهِ الفِرْيَابِيُّ، ثقة فاضل، يقال: أخطأ في شيء من حديث سفيان، وهو مقدم فيه مع ذلك عندهم على عبد الرزاق، ع. مضى [٧٣٦].

(٥) **حديث صحيح، وهذا إسناد قوي**. رجال الإسناد إلى ابنِ شَاتِيلَ: مضوا [٩١١]. وَإِسْمَاعِيلُ الصَّفَّارُ: مضى [٧٤١]. وَسُفْيَانُ: هُوَ الثَّوْرِيُّ. وَأَبُو سُفْيَانَ: هُوَ طَلْحَةُ بْنُ نَافِعٍ، صدوق، مضى [٩١١].

الحديث أخرجه التَّرْقُفِيِّ في جزئه (١٠١)، ومن طريقه أخرجه المصنف.

وقد مضى الحديث [٩١١] وسيأتي [٩٢٧] من طريق الأعمش، بهذا الإسناد.

(٦) بهذا الإسناد من سليمان إلى الطبراني: ذكر ابن حجر إحدى سماعاته لـ (المعجم الكبير للطبراني). المعجم المفهرس (٤٨٩).

(٧) فَاطِمَةُ بِنْتُ عَبْدِ اللهِ بنِ أَحْمَدَ بنِ القَاسِمِ بنِ عَقِيْلٍ الجُوْزْدَانِيَّةُ، المُعَمَّرَةُ، الصَّالِحَةُ، مُسْنِدَةُ الوَقْتِ، أُمُّ إِبْرَاهِيْمَ، وَأُمُّ الغَيْثِ، وَأُمُّ الخَيْرِ الأَصْبَهَانِيَّةُ، آخر مَنْ رَوَى فِي الدُّنْيَا عَنِ ابْنِ رِيذَه، وَهِيَ مُكْثِرَةٌ عَنْهُ، سَمِعَتْ مِنْهُ المُعْجَمَيْنِ (الكَبِيْرَ) وَ (الصَّغِيْرِ) لِلطَّبَرَانِيِّ، وَكِتَابِ (الفِتَنِ) لِنُعَيْمِ بنِ حَمَّادٍ، تُوُفِّيَتْ سَنَةَ (٥٢٤هـ)، وَهِيَ أَسْنَدُ أَهْلِ العَصْرِ مُطْلَقًا. تاريخ الإسلام (١١/ ٤٠٤) سير أعلام النبلاء (١٩/ ٥٠٤).

(٨) الشَّيْخُ، العَالِمُ، الأَدِيْبُ، الرَّئِيْسُ، مُسْنِدُ العَصْرِ، أَبُو بَكْرٍ مُحَمَّدُ بْنُ عَبْدِ اللهِ بْنِ أَحْمَدَ بنِ إِبْرَاهِيْمَ بنِ إِسْحَاقَ بنِ زِيَادٍ =

أنا أَبُو القَاسِمِ سُلَيْمَانُ بْنُ أَحْمَدَ الطَّبَرَانِيُّ، ثنا إِسْحَاقُ بْنُ إِبْرَاهِيم الدَّبَرِيُّ (١)، عَنِ عَبْدِ الرَّزَّاقِ، عَنِ ابْنِ جُرَيْجٍ، ثنا أَبُو الزُّبَيْرِ، عَنْ جَابِرِ بْنِ عَبْدِ الله يَقُولُ: سَمِعْتُ رَسُولَ الله ﷺ وَجِنَازَةُ سَعْدِ بْنِ مُعَاذٍ بَيْنَ أَيْدِيهِمْ: «**اهْتَزَّ لَهَا عَرْشُ الرَّحْمَنِ تعَالَى**» (٢).

رَوَاهُ أَحْمَدُ عَنْ عَبْدِ الرَّزَّاقِ (٣).

وَرَوَاهُ مُسْلِمٌ عَنْ عَبْدِ بْنِ حُمَيْدٍ، عَنْ عَبْدِ الرَّزَّاقِ (٤).

[٩٢٧] أَخْبَرَنَا يَحْيَى بْنُ مُحَمَّدٍ وَغَيْرُهُ، عَنْ عَبْدِ اللَّطِيفِ بْنِ مُحَمَّدٍ إِجَازَةً، أنا (٥) أَبُو زُرْعَةَ بْنُ مُحَمَّدٍ، أبنا أَبُو مَنْصُورٍ مُحَمَّدٌ، أبنا الْقَاسِمُ بْنُ أَبِي الْمُنْذِرِ (٦)، أَنَا أَبُو الحَسَنِ

= الأَصْبَهَانِيُّ، التَّانِيُّ، التَّاجِرُ، الْمَشْهُوْرُ: بِابْنِ رِيْذَه، سَمِعَ (مُعْجَمَيْ) الطَّبَرَانِيِّ: الأَكْبَرَ وَالأَصْغَرَ، وَ (الفِتَنَ) لِنُعَيْمِ بْنِ حَمَّادٍ، مِنْ أَبِي القَاسِمِ الطَّبَرَانِيِّ، وعُمِّرَ دَهْراً، وَتَفَرَّدَ فِي الدُّنْيَا، قَالَ يَحْيَى بنُ مَنْدَة: كَانَ أَحدَ الوُجُوه، ثِقَةً أَمِيناً، تُوُفِّيَ سَنَةَ (٤٤٠هـ). سير أعلام النبلاء (١٧/ ٥٩٥).

(١) الشَّيْخُ، العَالِمُ، الْمُسْنِدُ، الصَّدُوقُ، أَبُو يَعْقُوب إِسْحَاقُ بْنُ إِبْرَاهِيمَ بْنِ عَبَّادٍ الصَّنْعَانِيُّ الدَّبَرِيُّ: رَاوِيَةُ عَبْدِ الرَّزَّاقِ، سَمِعَ تَصَانِيفَهُ مِنْهُ بِاعْتِنَاءِ أَبِيهِ بِهِ، وَكَانَ حَدَثاً، وَسَمَاعُهُ صَحِيحٌ. قَالَ الحَاكِمُ: سَأَلْتُ الدَّارَقُطْنِيَّ عَنْ إِسْحَاقَ الدَّبَرِيِّ: أَيَدْخُلُ فِي الصَّحِيحِ؟ قَالَ: إِي وَالله، هُوَ صَدُوقٌ، مَا رَأَيْتُ فِيهِ خِلَافاً. سير اعلام النبلاء (١٣/ ٤١٦). وانظر: سؤالات الحاكم (٦٢).

(٢) **إسناده صحيح**. سُلَيْمَانُ الحَاكِمُ: هو ابْنُ حَمْزَةَ، مضى [٧٤١]. وَأَبُو عَبْدِ الله الحَافِظُ: هو الضِّيَاءُ الْمَقْدِسِيُّ، مُحَمَّدُ بنُ عَبْدِ الوَاحِدِ. وَالصَّيْدَلَانِيُّ: مضى [٧٥٣]. عَبْدُ الرَّزَّاقِ: هو ابْنُ هَمَّامٍ الصَّنْعَانِيُّ. وابن جُرَيْجٍ: هو عَبْدُ الْمَلِكِ، ثقة يدلس ويرسل، مضى [٧٤١]. وَأَبُو الزُّبَيْرِ: هو مُحَمَّدُ بْنُ مُسْلِمِ بْنِ تَدْرُسَ الْمَكِّيُّ، صدوق إلا أنه يُدَلِّسُ، مضى [٧١٠].

الحديث أخرجه الطبراني في الكبير (٥٣٣٦) ومن طريقه أخرجه المصنِّف. وهو في مصنف عبد الرزاق (٦٧٤٧). وانظر التالي.

(٣) مسند أحمد (١٤١٥٢).

(٤) صحيح مسلم (٢٤٦٦)-(١٢٣).

(٥) بهذا الإسناد من أبي زُرْعَةَ إلى ابن ماجه: ذَكَرَ ابْنُ حَجَرٍ سماعه لـ (سنن ابن ماجه). المعجم المفهرس (٧).

(٦) القاسم بْن أَبِي المنذر أحمد بْن محمد بْن أحمد بْن منصور، أَبُو طلحة القزوينيّ الخطيب، حدَّث " بسُنن ابن ماجه " عَنْ أَبِي الحَسَن القطّان، فسمعه منه أبو منصور محمد بْن الحسين الْمُقَوِّمِيُّ، ذكره الذهبي في وفيات (٤٠٩هـ). تاريخ الإسلام (٩/ ١٤٤).

ابْنُ القَطَّانِ (١)، ثَنَا أَبُو عَبْدِ الله ابْنِ مَاجَه، ثَنَا عَلِيُّ بْنُ مُحَمَّدٍ (٢) قَالَ: ثَنَا أَبُو مُعَاوِيَةَ، عَنِ الْأَعْمَشِ، عَنْ أَبِي سُفْيَانَ، عَنْ جَابِرٍ قَالَ: قَالَ رَسُولُ الله ﷺ: «**اهْتَزَّ عَرْشُ الله (٣) لِمَوْتِ سَعْدِ بْنِ مُعَاذٍ**» (٤). / [٩٧/ ب]

[٩٢٨] أَخْبَرَنَا (٥) عِيسَى بْنُ عَبْدِ الرَّحْمَنِ بْنِ مَعَالِي، أبنا جعْفَرُ بْنُ عَلِيِّ بْنِ أَبِي البَرَكَاتِ(٦)، أبنا أَبُو طَاهِرٍ السِّلَفِيُّ، أبنا أَبُو طَالِبٍ أَحْمَدُ بْنُ الحُسَيْنِ بْنِ مُحَمَّدِ بْنِ إِبْرَاهِيمَ بْنِ البَصْرِيِّ ثُمَّ البَغْدَادِيّ (٧)، ثنا أَبُو القَاسِمِ عَبْدُ المُلِكِ بْنُ مُحَمَّدِ بْنِ عَبْدِ الله بْنِ بِشْرَانَ، أبنا أَبُو سَهْلٍ أَحْمَدُ بْنُ مُحَمَّدِ بْنِ عَبْدِ الله بْنِ زِيَادٍ القَطَّانُ (٨)، ثنا أَبُو خَالِدٍ ابْنُ الهَيْثَمِ الدَّقَّاقُ

(١) الإِمَامُ، الحَافِظُ، القُدْوَةُ، شَيْخُ الإِسْلَامِ، أَبُو الحَسَنِ عَلِيُّ بنُ إِبْرَاهِيْمَ بنِ سَلَمَةَ بنِ بَحْرٍ القَزْوِيْنِيُّ، القَطَّانُ، عَالِمُ قَزْوِينَ، جمع وَصَنَّف، وَتَفَنَّن فِي العُلُومِ، وثابر عَلَى القرب، وَسَمِعَ مِنْ ابنِ مَاجَه (سُنَنَه)، تُوُفِّيَ سَنَةَ (٣٤٥هـ). سير أعلام النبلاء (١٥/ ٤٦٣).

(٢) عَلِيُّ بنُ مُحَمَّدِ بنِ إِسْحَاقَ الطَّنَافِسِيُّ، أَبُو الحَسَنِ الكُوفِيُّ، ثقة. التقريب (٤٧٩١).

(٣) (عَرْشُ الله) هكذا في الأصل، وفي سنن ابن ماجه: (عَرْشُ الرَّحْمَنِ ﷻ).

(٤) **إسناده صحيح**. شيخ المصنف: هو يَحْيَى بْنُ مُحَمَّدِ بْنِ سَعْدٍ، مضى [٩٢٢]. وَعَبْدُ اللَّطِيفِ بْنُ مُحَمَّدٍ: هو أَبُو طَالِبِ ابْنُ القُبَّيْطِيِّ، مضى [٨٤٢]. وَأَبُو زُرْعَةَ وشيخه أَبُو مَنْصُورٍ: سبقا [٨٤٢]. وَأَبُو مُعَاوِيَةَ: هو الضَّرِيرُ مُحَمَّدُ بنُ خَازِمٍ، ثقة أحفظ الناس لحديث الأعمش، وقد يهم في حديث غيره، وقد رمي بالإرجاء، مضى [٨٠٦].
الحديث أخرجه ابن ماجه في سننه (١٥٨)، ومن طريقه أخرجه المصنف، وَصَحَّحَهُ الألباني. وانظر الحديثين السابقين.

(٥) بهذا الإسناد من أوله إلى ابن بشران: ذكر ابن حجر بعض سماعاته لـ (البشرانيات). المعجم المفهرس (١٠١٦).

(٦) الشَّيْخُ، الإِمَامُ، المُقْرِئُ، المُجَوِّدُ، المُحَدِّثُ، المُسْنِدُ، الفَقِيْهُ، بَقِيَّةُ السَّلَفِ، أَبُو الفَضْلِ جَعْفَرُ بنُ عَلِيِّ بنِ هِبَةِ الله بنِ أَبِي البَرَكَاتِ بنِ جَعْفَرِ بنِ يَحْيَى بنِ أَبِي الحَسَنِ بنِ مُنِيْرِ بنِ أَبِي الفَتْحِ الهَمْدَانِيُّ، الإِسْكَنْدَرَانِيُّ، المَالِكِيُّ، قَالَ ابْنُ نُقْطَةَ: سَمِعْتُ مِنْهُ، وَكَانَ ثِقَةً صَالِحاً مِنْ أَهْلِ القُرْآن. تُوُفِّيَ سَنَةَ (٦٣٦هـ). سير أعلام النبلاء (٢٣/ ٣٦).

(٧) (بْنِ البَصْرِيِّ) كذا، وهو أحمد بْن الحُسين بْن مُحَمَّد بْن إِبْرَاهِيم، أبو طَالِب البَصْرِيّ، ثمّ البغداديّ الكَرْخيّ الخبّاز. قال الذهبي: شيخ عامي صحيح السَّماع، سمع من عَبْد المُلْك بْن بِشْران، وهو من شيوخ السِّلَفيّ في "البِشْرانيّات". توفي سنة (٤٩٨هـ). تاريخ الإسلام (١٠/ ٧٩٩). وترجم له الحافظ في لسان الميزان (١/ ٤٤٣).

(٨) الإِمَامُ، المُحَدِّثُ، الثِّقَةُ، مُسنِدُ العِرَاقِ، أَبُو سَهْلٍ أَحْمَدُ بنُ مُحَمَّدِ بنِ عَبْدِ الله بنِ زِيَادِ بنِ عَبَّادٍ القَطَّانُ، البَغْدَادِيُّ، قَالَ الخَطِيبُ: كَانَ صَدُوقاً أَديباً شَاعِراً، رَاوِيَةً للأَدب عَنْ ثَعْلَب وَالمُبَرِّد، وَكَانَ يميل إِلَى التَّشَيُّع. وَقَالَ البَرْقَانِيُّ: كرهوه =

الْبَادَا (١)، ثنا مُصْعَبُ بْنُ عَبْدِ الله (٢)، ثنا الضَّحَّاكُ بْنُ عُثْمَانَ (٣)، عَنْ عَبْدِ الرَّحْمَنِ بْنِ أَبِي الزِّنَادِ، عَنْ هِشَامِ بْنِ عُرْوَةَ، عَنْ أَبِيهِ عُرْوَةَ، عَنْ أَسْمَاءَ بِنْتِ أَبِي بَكْرٍ قَالَتْ: مَرَّ وَرَقَةُ بْنُ نَوْفَلٍ عَلَى بِلالٍ وَهُوَ يُعَذَّبُ بِرَمْضَاءِ مَكَّةَ فَيَقُولُ: أَحَدٌ أَحَدٌ. فَقَالَ وَرَقَةُ: أَحَدٌ أَحَدٌ وَالله يَا بِلالُ. ثُمَّ نَهَاهُمْ عَنْهُ وَقَالَ: وَالله لَئِنْ قَتَلْتُمُوهُ لأَتَّخِذَنَّ قَبْرَهُ حَنَانًا - فَسَّرَهُ ابْنُ أَبِي الزِّنَادِ: "كَأَنَّهُ يَقُولُ: أَتَمَسَّحُ بِهِ" (٤) -، وَقَالَ:

" لَقَدْ نَصَحْتُ لِأَقْوَامٍ وَقُلْتُ لَهُمْ *** أَنَا النَّذِيرُ فَلا يَغْرُرْكُمُ أَحَدُ
لَا تَعْبُدُنَّ إِلَهًا غَيْرَ خَالِقِكُمْ *** فَإِنْ أَبَيْتُمْ فَقُولُوا بَيْنَنَا حَدَدُ (٥)
سُبْحَانَ ذِي الْعَرْشِ لا شَيْءَ يُعَادِلُهُ *** رَبُّ الْبَرِيَّةِ فَرْدٌ وَاحِدٌ صَمَدُ
سُبْحَانَهُ ثُمَّ سُبْحَانَ يَعُودُ لَهُ *** وَقَبْلُ سَبَّحَهُ الْجُودِيُّ وَالْجَمَدُ (٦)

= لمزَاح فِيْهِ، وَهُوَ صَدُوقٌ. تُوُفِّيَ سَنَةَ (٣٥٠هـ). سير أعلام النبلاء (١٥/ ٥٢١).

(١) يزيد بن الهَيْثَم بن طَهْمان البَغْداديُّ الدَّقَّاق، أَبُو خَالِد البَادَا، وثقه الدارقطني والخطيب. توفي سنة (٢٨٤هـ). سؤالات الحاكم (٢٤٣) تاريخ بغداد (١٦/ ٥٠٨) تاريخ الإسلام (٦/ ٨٥٣).

(٢) مُصْعَبُ بنُ عَبْدِ الله بنِ مُصْعَبِ بنِ ثَابِتِ بنِ عَبْدِ الله بنِ الزُّبَيْرِ بنِ العَوَّامِ القُرَشِيُّ الأَسَدِيُّ، أَبُو عَبْدِ الله الزُّبَيْرِيُّ المَدَنِيُّ، صدوق عالم بالنسب، س ق. التقريب (٦٦٩٣).

(٣) الضَّحَّاكُ بْنُ عُثْمَانَ بْنِ عَبْدِ اللهِ بْنِ خَالِدِ بْنِ حِزَامٍ القُرَشِيُّ الأَسَدِيُّ الحِزَامِيُّ، أَبُو عُثْمَانَ المَدَنِيُّ، الكَبِيرُ، صدوق يهم، م ٤. التقريب (٢٩٧٢).

(٤) (لأَتَّخِذَنَّ قَبْرَهُ حَنَانًا): قال ابن الأثير: (الحَنَانُ: الرَّحْمَةُ والعَطْفُ، والحَنَانُ الرِّزْقُ والبَرَكَةُ. أَرَادَ: لأجْعَلنّ قَبْره مَوْضِعَ حَنَان، أَيْ مَظِنَّةً مِنْ رَحْمَةِ الله، فأتمَسَّحُ بِهِ مُتَبَرِّكاً كَمَا يُتَمَسَّح بقُبور الصَّالِحِينَ الَّذِينَ قتِلوا فِي سَبِيلِ اللهِ مِنَ الأُمَمِ الماضِية، فيَرْجِع ذَلِكَ عَارًا عَلَيْكُمْ وسُبَّةً عِنْدَ النَّاسِ). النهاية (١/ ٤٥٢) مادَّة: حنن.

أقول: هذه من البِدَع، ومما أُحدِثَ في الأمم السابقة في دين الأنبياء عليهم السلام، وأما وَرَقَةُ بْنُ نَوْفَلٍ: فلا يثبت عنه هذا القول كما سيأتي في التخريج.

(٥) حَدَد: حَدٌّ لا يُتجاوز. وأصْل الحَدّ: المنْع والفَصْل بَيْنَ الشَّيئين. نظر: النهاية (١/ ٣٥٢) مادَّة: حدد.

(٦) (سُبْحَانَ) ضَبَطَهَا المصنِّفُ بفتح النون. ويستقيم الوزن بتنوينها "سُبْحَاناً".

(الجُودِيُّ): قال ياقوت: ياؤه مشددة، هو جبل مطلّ على جزيرة ابن عمر في الجانب الشرقي من دجلة من أعمال الموصل، عليه استوت سفينة نوح عليه السلام لما نضب الماء. معجم البدان (٢/ ١٧٩).

(الجمَد): ضبطها المصنِّفُ بفتح الميم، قال ابن الأثير: (الجُمُد- بِضَمِّ الجِيمِ وَالمِيمِ-: جَبل مَعْرُوفٌ. ورُوي =

مُسَخَّرٌ كُلُّ مَنْ تَحْتَ السَّمَاءِ لَهُ *** لا نَبْتَغِي أَنْ نُسَاوِي مُلْكَهُ أَحَدُ (1)
لَمْ تُغْنِ عَنْ هُرْمُزٍ يَوْمًا خَزَائِنُهُ *** وَالْخُلْدَ قَدْ حَاوَلَتْ عَادٌ فَمَا خَلَدُوا (2)
وَلَا سُلَيْمَانَ إِذْ دَانَ الشُّعُوبُ لَهُ *** الإِنْسُ وَالْجِنُّ تَجْرِي بَيْنَهَا الْبُرُدُ (3)
لَا شَيْءَ مِمَّا تَرَى إِلَّا بَشَاشَتَهُ *** يَبْقَى الإِلَهُ وَيُودِي الْمَالُ وَالْوَلَدُ (4) " (5)

= بفَتْحِهِما)، وقال ياقوت: الجُمُدُ بضمتين: هو جبل لبني نصر بنجد. النهاية (1/ 292) مادَّة: جمد. معجم البدان (2/ 161).

(1) (نَبْتَغِي) (نُسَاوِي) كذا أعجمها المصنِّف. والذي في مطبوعة الأمالي وغيرها: (لَا يَنْبَغِي أَنْ يُسَاوِي)، وهو الصواب.

(2) هُرْمُزُ: هُوَ ابْنُ كِسْرَى أَنُوشُرْوَانَ بْنِ قُبَاذَ السَّاسَانِيُّ، تولى ملك فارس بعد أبيه، ويُذكر عن هُرْمُزَ كثرة الأدب، والإحسان إلى الضعفاء والمساكين، والكنوز العظيمة، مَلَكَ نحو (12) سنة، وتوفي قبل عام الفيل. أخباره في تاريخ الطبري (2/ 172).

(3) البُرُدُ: جمع بَرِيد.

(4) (بَشَاشَاتَهُ) البَشَاشَةُ: الفَرَحُ وَالانْبِسَاطُ وَالأُنْسُ. النهاية (1/ 130) مادَّة: بشش.
(يُودِي) ضَبَطَهَا المصنِّفُ بضم أوله وسكون الواو وكسر الدال، أي: يهلك. تاج العروس (40/ 180) مادة: ودي.

(5) **منكر**. وَرَقَةُ بْنُ نَوْفَلٍ مات قبل إدراك ذلك التعذيب الذي وقع على بلال ﵁ وغيره. أخرج البخاري (ح3) حديث بدء الوحي على رسول الله ﷺ، وفيه: أَنَّ وَرَقَةَ بْنَ نَوْفَلٍ أخبر النبي ﷺ بأن قومه سيخرجونه، وقال: "وَإِنْ يُدْرِكْنِي يَوْمُكَ أَنْصُرْكَ نَصْرًا مُؤَزَّرًا". ثُمَّ لَمْ يَنْشَبْ وَرَقَةُ أَنْ تُوُفِّيَ، وَفَتَرَ الوَحْيُ. اهـ. قوله (يَنْشَب): يَلْبَث.
عِيسَى بْنُ عَبْدِ الرَّحْمَنِ: هو المُطَعِّمُ، مضى [710]. وَأَبُو طَاهِرٍ السِّلَفِيُّ: مضى [742]. وابن بِشْرَانَ: مضى [796].
وَعَبْدُ الرَّحْمَنِ بنُ أَبِي الزِّنَادِ: صدوق تغير حفظه لما قدم بغداد، وكان فقيها، خت م 4، مضى [774].
الخبر أخرجه عبد الملك بن بشران في أماليه (1301) ومن طريقه أخرجه المصنِّف.
واختلف في إسناده على مصعب بن عبد الله،،،
فرواه أَبُو خَالِدٍ الْبَادَا، بهذا الإسناد المذكور - كما هنا -.
وخالفه الزبير بن بَكَّارٍ، فأخرجه في جمهرة نسب قريش وأخبارها (717) قال: حدثني عَمِّي مصعب بن عبد الله، عن الضحاك بن عثمان، عن عبد الرحمن بن أبي الزناد قال، قال عروة: كان بلال... فذكره، مرسلاً، ولم يذكر أسماء بنت أبي بكرٍ، وهو أشبه.
وأخرجه أبو الفرج الأصبهاني في [الأغاني (3/ 115) ذِكْر ورقة بن نوفل ونسبه] وابن عساكر (63/ 25) من =

هَذَا الشِّعْرُ عَزَاهُ أَبُو عُثْمَانَ سَعِيدُ بْنُ يَحْيَى الأُمَوِيُّ (١): إِلَى زَيْدِ بْنِ عَمْرِو بْنُ نُفَيْلٍ (٢)، وَقَالَ: (فَقُولُوا دُونَهُ حَدَدُ). وَقَالَ: (سُبْحَانَهُ ثُمَّ سُبْحَانَ يعاش بِهِ * وَقبْلُ مَا سَبَّحَتْهُ الجُودُ). وَقَالَ: (لَا شَيْءَ فِيهَا أَرَى).

[٩٢٩] قَالَ عَبْدُ الله بْنُ الحَسَنِ بْنِ يَزِيدَ (٣) فِي كِتَابِ "حُكْمِ اللِّوَاطَةِ وَتَحْرِيمِهَا وَشِدَّةِ القَوْلِ فِيهَا" - وَهُوَ رِوَايَةُ أَبِي مُحَمَّدٍ عَبْدِ الله بْنِ مُحَمَّدِ بْنِ جَعْفَرِ بْنِ حَيَّانَ (٤)، عَنْهُ -:

= طريق الزبير بن بَكَّارٍ، به.

وأورده ابن حجر في الإصابة (٦/ ٤٧٦) عن الزبير بن بكَّار، به. وقال: هَذَا مُرْسَلٌ جَيِّدٌ.

وجاء في مطبوعة الأغاني و [الإصابة ط: دار الكتب العلمية - التي اعتمدنا عليها -]: "حدَّثنا عثمان" بدل (حدَّثنا عمي مصعب بن الزبير)، وجاء في [الإصابة ط: هجر (١١/ ٣٣٠)]: (حدثنا عَمِّي)، وهو الصواب، والتصحيف ناتج عن تشابه الرسم.

وانظر الأبيات: نسب قريش لمصعب الزبيري (ص٢٠٨) الروض الأنف (٢/ ١٦١) البداية والنهاية (٣/ ٤٧٣) المستطرف في كل فن مستظرف (ص٨٨). وانظر: شعر ورقة بن نوفل، جمعا ودراسة، تأليف: عمر عبد الله الفجَّاوي، ريم فرحان المعايطة (ص١٠٤، ١١٥) [المجلة العلمية لجامعة الملك فيصل (العلوم الإنسانية والإدارية)، المجلد العاشر، العدد الأول، ١٤٣٠هـ - ٢٠٠٩م].

(١) سعيد بن يحيى بن سعيد بن أَبَانَ بن سعيد بن العاص بن سعيد بن العاص بن أُمَيَّةَ القُرَشِيُّ الأُمَوِيُّ، أبو عثمان البغدادي، ثقة ربما أخطأ. التقريب (٢٤١٥).

(٢) أورده ابن الجوزي في مثير الغرام (ص٣٣٤) (عَنِ الزُّهْرِيِّ، قَالَ: قَالَتْ أَسْمَاءُ: نَظَرْتُ إِلَى زَيْدِ بْنِ عَمْرِو بْنِ نُفَيْلٍ، وَهُوَ مُسْنِدٌ ظَهْرَهُ إِلَى الْكَعْبَةِ فِي أَيَّامِ الْحَجِّ، وَالنَّاسُ مُجْتَمِعُونَ، وَهُوَ يَقُولُ: يَا مَعْشَرَ قُرَيْشٍ، وَاللهِ مَا مِنْكُمْ عَلَى دِينِ إِبْرَاهِيمَ غَيْرِي...) فذكر أحد عشر بيتا.

وهو أَبُو سَعِيدٍ زَيْدُ بْنُ عَمْرِو بْنِ نُفَيْلٍ الْعَدَوِيُّ، لَقِيَ النَّبِيَّ ﷺ قبل نبوّته، ومات قبل البعثة، كَانَ فِي الْجَاهِلِيَّةِ عَلَى دِينِ إِبْرَاهِيمَ، يَتَأَلَّهُ وَيُوَحِّدُ اللهَ، وَيُحْيِي الْمَوْءُودَةَ، قال النبي ﷺ: «**دَخَلْتُ الْجَنَّةَ فَرَأَيْتُ لِزَيْدِ بْنِ عَمْرِو بْنِ نُفَيْلٍ دَوْحَتَيْنِ**». قال ابن كثير: إسناده جيد. وحسنه الألباني. وقال ﷺ: «**يُحْشَرُ ذَاكَ أُمَّةً وَحْدَهُ بَيْنِي وَبَيْنَ عِيسَى بْنِ مَرْيَمَ**». قال ابن كثير: إسناده جيد حسن. انظر: صحيح البخاري (٣٨٢٦) (٣٨٢٧) (٣٨٢٨) معرفة الصحابة لأبي نُعَيْمٍ (٣/ ١١٣٣) البداية والنهاية (٣/ ٣٢٦، ٣٢٧) السلسلة الصحيحة (١٤٠٦).

(٣) لم أجده هو وكتابه.

(٤) الإِمَامُ، الحَافِظُ، الصَّادِقُ، مُحَدِّثُ أَصْبَهَانَ، أَبُو مُحَمَّدٍ عَبْدُ اللهِ بنُ مُحَمَّدِ بنِ جَعْفَرِ بنِ حَيَّانَ، المَعْرُوفُ بِأَبِي الشَّيْخِ، صَاحِبُ التَّصَانِيْفِ، منها: (العَظَمَةُ) و (طَبَقَاتُ المُحَدِّثِينَ بِأَصْبَهَانَ). وثَّقه جماعة، منهم: ابنُ مَرْدَوَيْه والخطيب =

(بَابُ مَنْ قَالَ يَهْتَزُّ العَرْشُ إِذَا عَلَا الرَّجُلُ الرَّجُلَ: حَدَّثَنَا إِسْحَاقُ بْنُ إِبْرَاهِيمَ [(١)]، ثنا مُحَمَّدُ بنُ عِيسَى بنِ حَيَّانَ الْمَدَائِنِيُّ [(٢)]، ثنا مُحَمَّدُ بْنُ الصَّبَّاحِ الجَرْجَرَائِيُّ [(٣)]، ثنا مُحَمَّدُ بْنُ حَسَّانٍ أَبُو زَيْدٍ [(٤)]، ثنا إِبْرَاهِيمُ [(٥)]، عَنْ مُحَمَّدِ بْنِ عَبْدِ الرَّحْمَنِ، عَنْ نَافِعٍ، عَنِ ابْنِ عُمَرَ رَفَعَهُ قَالَ: «**لَمْ يَعْلُ فَحْلٌ فَحْلًا حَتَّى كَانَ فِي قَوْمِ لُوطٍ، فَلَمَّا عَلَا الْفَحْلُ الْفَحْلَ اهْتَزَّ عَرْشُ الرَّحْمَنِ ﷻ**») [(٦)].

[٩٣٠] وَقَالَ: (بَابُ إِذَا مُدِحَ الفَاسِقُ اهْتَزَّ العَرْشُ، حَدَّثَنَا أَبُو حَاتِمٍ، ثنا جُنَادَةُ بْنُ مُحَمَّدٍ [(٧)]، نا بَقِيَّةُ، عَنْ عَلِيِّ بْنِ هَارُونَ [(٨)] (....) [(٩)]، عَنْ أَبِي خَلَفٍ [(١٠)]، عَنْ أَنَسِ بْنِ مَالِكٍ قَالَ: قَالَ النَّبِيُّ ﷺ: «**إِذَا مُدِحَ الْفَاسِقُ اهْتَزَّ الْعَرْشُ**») [(١١)].

= وغيرهما. قال الذهبي: كَانَ أَبُو الشَّيْخِ مِنَ العُلَمَاءِ العَامِلِينَ، صَاحبَ سُنَّةٍ وَاتِّبَاعٍ، لَوْلَا مَا يَمْلأُ تَصَانِيْفَهُ بِالوَاهِيَاتِ. تُوُفِّيَ سَنَةَ (٣٦٩هـ) انظر: سير أعلام النبلاء (١٦/ ٢٧٦).

(١) لم أقف عليه.

(٢) المُحَدِّثُ، المُقْرِئُ، الإِمَامُ، أَبُو عَبْدِ الله مُحَمَّدُ بنُ عِيْسَى بنِ حَيَّانَ المَدَائِنِيُّ، وثقه البَرْقَانِيُّ، وضعفه الدارقطني واللالكائي. توفي سنة (٢٧٤هـ). تاريخ بغداد (٣/ ٦٩٤) سير أعلام النبلاء (١٣/ ٢١).

(٣) مُحَمَّدُ بنُ الصَّبَّاحِ بنِ سُفْيَانَ بنِ أَبِي سُفْيَانَ الجَرْجَرائِيُّ، أَبُو جَعْفَرٍ التَّاجِرُ، صدوق. التقريب (٥٩٦٥).

(٤) لم أجده.

(٥) وقع عند ابن الجوزي: "إِبْرَاهِيمُ بْنُ يَحْيَى"، ولم أميزه.

(٦) **إسناده ضعيف**. مُحَمَّدُ بْنُ عَبْدِ الرَّحْمَنِ: هو ابْنُ أَبِي ذِئْبٍ، ثقة فقيه فاضل، مضى [٨٦٦].

وأخرجه ابن الجوزي في ذم الهوى (ص١٩٩) من طريق مُحَمَّدِ بنِ عِيْسَى بنِ حَيَّانَ المَدَائِنِيِّ، به، وفي آخره زيادة.

(٧) أَبُو عَبْدِ الله جُنَادَةُ بنُ مُحَمَّدِ بنِ أَبِي يَحْيَى المُرِّيُّ الدِّمَشْقِيُّ، ويقال في كنيته: أَبُو يَحْيَى، قال أبو حاتم: صدوق. وَقَالَ ابْنُ مَاكُوْلاَ: لَهُ غَرَائِبُ. مَاتَ سَنَةَ (٢٢٦هـ). التاريخ الكبير (٢/ ٢٣٤) الجرح والتعديل (٢/ ٥١٦) الثقات لابن حبان (٨/ ١٦٥) سير أعلام النبلاء (١١/ ٣٩) الثقات لابن قطلوبغا (٣/ ٢٠٧).

(٨) لم أجده، وقال الشيخ أحمد شاكر رحمه الله: "مجهول". انظر تحقيقه لتفسير الطبري (١٥/ ٣٩٢).

(٩) كلمة لم أستطع قراءتها.

(١٠) أَبُو خَلَفٍ الأعمى البَصْرِيّ، خادم أنس بْن مالك رضي الله عنه، نزيل الموصل. قيل: اسمه حازم بْن عطاء، متروك، ورماه ابن معين بالكذب. التقريب (٨٠٨٣).

(١١) **إسناده ضعيف جدًّا**. بَقِيَّةُ: هو ابْنُ الوَلِيدِ، صدوق كثير التدليس عن الضعفاء. مضى [٧٠٦].

وضعفه الألباني في ضعيف الجامع (٦٩٤). وانظر تخريجه في المطالب العالية (٢٧٣٠ – [١] [٢]). وانظر التالي.

[٩٣١] وَقَالَ: (حَدَّثَنَا الْمُنْذِرُ بْنُ مُحَمَّدِ بْنِ الصَّبَّاحِ (١)، ثنا رَبَاحُ بْنُ الْجَرَّاحِ أَبُو الْوَلِيدِ (٢) – وَكَانَ مِنَ الْعَامِلِينَ –، ثَنَا سَابِقُ بْنُ عَبْدِ اللهِ (٣)، ثنا أَبُو خَلَفٍ خَادِمُ أَنَسِ بْنِ مَالِكٍ، عَنْ أَنَسِ بْنِ مَالِكٍ، قَالَ النَّبِيُّ ﷺ: «**إِذَا مُدِحَ الْفَاسِقُ اهْتَزَّ الْعَرْشُ**») (٤).

[٩٣٢] وَقَالَ: (حَدَّثَنَا الْهَرَوِيُّ (٥)، ثنا عَبْدُ اللهِ بْنُ هَانِئٍ الْمَقْدِسِيُّ (٦)، ثنا ضَمْرَةُ (٧)، عَنِ السَّرِيِّ بْنِ يَحْيَى (٨) قَالَ: اهْتَزَّ عَرْشُ الرَّحْمَنِ مَرَّتَيْنِ، مَرَّةً لِوَفَاةِ سَعْدِ بْنِ مُعَاذٍ، وَمَرَّةً كَانَ رَجُلٌ مُؤَاجِر (٩)، وَكَانَتْ لَهُ امْرَأَةٌ جَمِيلَةٌ، فَلَمْ يَزَلْ يَعِيبُهَا عِنْدَهُ حَتَّى طَلَّقَهَا، ثُمَّ تَزَوَّجَهَا (١٠)، وَاحْتَاجَ الْمُطَلِّقُ حَتَّى اسْتَأْجَرَهُ زَوْجُ الْمَرْأَةِ (١١)، فَدَخَلَ (١٢) ذَاتَ يَوْمٍ وَهُوَ يَحْمِلُ شَيْئًا عَلَى

---

(١) الْمُنْذِرُ بْنُ مُحَمَّدِ بْنِ الصَّبَّاحِ الأَصْبَهَانِيُّ، أَبُو عَبْدِ اللهِ الزَّاهِدُ، لم أجد فيه توثيقا، تُوُفِّيَ سَنَةَ (٢٧٢هـ). طبقات المحدثين بأصبهان (٣/ ٢١٤) أخبار أصبهان (٢/ ٢٩٥) تاريخ الإسلام (٦/ ٦٣١).

(٢) رَبَاحُ بْنُ الْجَرَّاحِ بْن عباد، أَبُو الْوَلِيدِ العَبْدِيُّ، من أَهْل الموصل، كَانَ يحفظ الرقائق وَكلام الزهاد، وَكَانَ شيخا خاشعا صالحا، وَكتب عنه ابْن معين، وَأحمد الدورقي، وَغيرهما من العراقيين، وَكَانَ له هناك قدر وَمنزلة. قال الخطيب: كَانَ ثقة. توفي سنة نيف وَأربعين وَمائتين. تاريخ بغداد (٩/ ٤٢٤).

(٣) سَابِقُ بْنُ عَبْدِ الله، أَبُو عبد الله ويقال: أبو سعيد، قال ابن حجر: وَاهٍ. لسان الميزان (٤/ ٦).

(٤) **كسابقه**. وأورده الذهبي في ميزان الاعتدال (٢/ ١٠٩) عن سَابِقِ بْنِ عَبْدِ الله، به، ثم قال: "هذا خبر منكر".

(٥) أبو الحسن محمد بن عبد الله بن محمد بن مَخْلَدٍ الهَرَوِيُّ المَخْلَدِيُّ النيسابوري، ترجم له السمعاني ولم يذكر فيه جرحا ولا تعديلاً. الأنساب (١٢/ ١٣٩).

(٦) عبد الله بن هانئ بن عبد الرحمن بن أبي عَبْلة، أبو عمرو، من كور بيت المقدس، قال ابن أبي حاتم: روى أحاديث بواطيل. ثم قال: سمعتُ أبي يقول: قدمتُ الرملة فَذُكِرَ لي أن في بعض القرى هذا الشيخ، وسألتُ عنه فقيل: هو شيخ يَكذب، فلم أخرج إليه ولم أسمع منه. وذكره ابن حبان في الثقات، وقال الذهبي: متهم بالكذب. الجرح والتعديل (٥/ ١٩٤) الثقات لابن حبان (٨/ ٣٥٧) ميزان الاعتدال (٢/ ٥١٧) الثقات لابن قطلوبغا (٦/ ١٥٠).

(٧) ضَمْرَةُ بنُ رَبِيعَةَ الفِلِسْطِينِيُّ، أَبُو عَبْدِ الله الرَّمْلِيُّ، صدوق يهم قليلاً. التقريب (٢٩٨٨).

(٨) أَبُو الْهَيْثَمِ الشَّيْبَانِيُّ الْبَصْرِيُّ، ثقة أخطأ الأزدي في تضعيفه، مضى [٧١٠].

(٩) مُؤَاجِر: اسم فاعل، هو الذي يَتَّخِذُ الأُجَرَاءَ "العُمَّالَ" لَيَعْمَلُوا لَهُ. واسم المفعول: "مُؤَاجَرُ"، وهو الأَجِيرُ "العَامِلُ" الذي يعمل بالأجر عند الغَيْرِ. انظر: المصباح المنير (١/ ٥) مادَّة: أ ج ر.

(١٠) أي: فلم يزل الأَجِيرُ يَعِيبَ الزَّوْجَةَ عِنْدَ زَوْجِهَا "الْمُؤَاجِرِ" حَتَّى طَلَّقَ الْمُؤَاجِرُ زَوْجَتَهُ، ثم تزوَّجَ الأَجِيرُ تلك المرأةَ.

(١١) (زَوْجُ الْمَرْأَةِ) يعني: الزوجَ الثاني للمرأة، وهو الأَجِيرُ. ذلك أن المطلِّق افْتَقَرَ حتى صار يَعْمَلُ لدى أَجِيرِهِ السابق.

(١٢) أي: الْمُطَلِّق.

عُنُقِهِ وَهِيَ إِلَى جَنْبِهِ (١)، فَنَظَرَ (٢) إِلَيْهَا فَرَفَعَ بَصَرَهُ إِلَى السَّمَاءِ، فَاهْتَزَّ العَرْشُ). / [٩٨/ أ]

[٩٣٣] قَالَ أَبُو عَاصِمٍ خُشَيْشُ بنُ أَصْرَمَ النَّسَائِيُّ: حَدَّثَنَا نُعَيْمُ بْنُ حَمَّادٍ (٣) قَالَ: ثنا الْمُعْتَمِرُ بْنُ سُلَيْمَانَ، عَنْ لَيْثٍ (٤)، عَنْ مُجَاهِدٍ قَالَ: مَا أَخَذَتِ السَّمَوَاتُ وَالْأَرْضُ مِنَ الْعَرْشِ إِلَّا كَمَا تَأْخُذُ الحَلَقَةُ مِنَ الأَرْضِ كُلِّهَا (٥).

[٩٣٤] قَالَ نُعَيْمٌ: قَالَ ابْنُ الْمُبَارَكِ: إِنَّ اللهَ ﷻ فَوْقَ العَرْشِ، وَالعَرْشُ عَلَى الْمَاءِ.

[٩٣٥] وَقَالَ نُعَيْمٌ: قَالَ ابْنُ الْمُبَارَكِ: قَالَ كَعْبٌ (٦): مِنَ الْمَاءِ الَّذِي عَلَيْهِ الْعَرْشُ إِلَى الْعَرْشِ، كَمَا بَيْنَ السَّمَاءِ العُلْيَا إِلَى الأَرْضِ السُّفْلَى، مَسِيرَةَ أَرْبَعَةَ عشر ألف سنة (٧).

[٩٣٦] وَقَالَ: حَدَّثَنَا يَعْلَى بْنُ عُبَيْدٍ (٨) وَالفِرْيَابِيُّ (٩) قَالَا: ثنا سُفْيَانُ، عَنْ لَيْثٍ، عَنْ

---

(١) أي: والمرأة إلى جنب زوجها الثاني.

(٢) أي: الْمُطَلِّق.

(٣) نُعَيْمُ بنُ حَمَّادِ بنِ مُعَاوِيَةَ بْنِ الحَارِثِ بنِ هَمَّامِ بنِ سَلَمَةَ بنِ مَالِكٍ، أَبُو عَبْدِ اللهِ الْمَرْوَزِيُّ، الفَارِضُ الأَعْوَرُ، صدوق يخطئ كثيرًا، فقيه عارف بالفرائض. التقريب (٧١٦٦).

(٤) اللَّيْثُ بْنُ أَبِي سُلَيْمِ بْنِ زُنَيْمٍ القُرَشِيُّ، أَبُو بَكْرٍ الكُوفِيُّ، صدوق اختلط جِدًّا ولم يتميَّز حديثه فَتُرِكَ. التقريب (٥٦٨٥).

(٥) خُشَيْشٌ: ثقة، مضى [٧٣٦]. وَالْمُعْتَمِرُ: ثقة، مضى [٧٧٠].

وانظر تخريجه في سنن سعيد بن منصور (٤٢٥) ت: آل حميد. وكتاب العظمة (٢١٨) تأليف: أبي الشيخ.

وأورده الألباني في السلسلة الصحيحة (١٠٩) مرفوعا، وصحَّحه. وانظر [٩٣٦] [٩٣٧].

(٦) العَلَّامَةُ، الحَبْرُ، كَعْبُ الأَحْبَارِ، أَبُو إِسْحَاقَ كَعْبُ بنُ مَاتِعٍ الحِمْيَرِيُّ، مِنْ نُبَلَاءِ العُلَمَاءِ، كَانَ يَهُودِيًّا، فَأَسْلَمَ بَعْدَ وَفَاةِ النَّبِيِّ ﷺ، ثُمَّ جَالَسَ الصَّحَابَةَ ﷺ، فَكَانَ يُحَدِّثُهُم عَنِ الكُتُبِ الإِسْرَائِيلِيَّةِ، وَيَحْفَظُ عَجَائِبَ، وَكَانَ خَبِيراً بِكُتُبِ اليَهُودِ، لَهُ ذَوْقٌ فِي مَعْرِفَةِ صَحِيحِهَا مِنْ بَاطِلِهَا فِي الجُمْلَةِ، تُوُفِّيَ بِحِمْصَ سَنَةَ (٣٢هـ) فِي خِلَافَةِ عُثْمَانَ بْنِ عَفَّانَ، قَالَ ابْنُ حَجَرٍ: ثِقَةٌ.

طبقات ابن سعد (٧/ ٤٤٥) سير أعلام النبلاء (٣/ ٤٨٩) التقريب (٥٦٤٨).

(٧) وأخرجه ابن أبي حاتم في تفسيره (٢/ ٤٩٢) وأبو الشيخ في العظمة (٣٠٠) من طريق أخرى، عن كعب، بنحوه.

(٨) يَعْلَى بنُ عُبَيْدِ بنِ أَبِي أُمَيَّةَ الطَّنَافِسِيُّ، أَبُو يُوسُفَ الكُوفِيُّ، ثقة إلا في حديثه عن الثوري ففيه لين. التقريب (٧٨٤٤).

(٩) مُحَمَّدُ بْنُ يُوسُفَ بنِ وَاقِدِ بنِ عُثْمَانَ الفِرْيَابِيُّ، أَبُو عَبْدِ اللهِ الضَّبِّيُّ مَوْلَاهُمْ، نَزِيلُ قَيْسَارِيَّةَ، ثِقَةٌ فَاضِلٌ، يُقَالُ: أَخْطَأَ فِي شَيْءٍ مِنْ حَدِيثِ سُفْيَانَ، وَهُوَ مُقَدَّمٌ فِيهِ مَعَ ذَلِكَ عِنْدَهُمْ عَلَى عَبْدِ الرَّزَّاقِ، مضى [٧٣٦].

مُجَاهِدٍ: قَوْله ﴿وَسِعَ كُرْسِيُّهُ ٱلسَّمَٰوَٰتِ وَٱلْأَرْضَ﴾ [البقرة: ٢٥٥] قَالَ: مَا السَّمَوَاتُ وَالْأَرْضُ فِي الْكُرْسِيِّ إِلَّا مِثْل حَلَقَةٍ بِأَرْضٍ فَلَاةٍ. غَيْرَ أَنَّ مُحَمَّداً قَالَ: مَا السَّمَوَاتُ وَالْأَرْضُ فِي العَرْشِ (١).

[٩٣٧] وَقَالَ: حَدَّثَنَا مُحَاضِرٌ (٢)، عَنِ الأَعْمَشِ، عَنْ مُجَاهِدٍ قَالَ: كَانُوا يَقُولُونَ: مَا السَّمَوَاتُ فِي الْكُرْسِيِّ إِلَّا كَحَلَقَةٍ مَطْرُوحَةٍ بِفَلَاةٍ مِنَ الأَرْضِ (٣).

[٩٣٨] وَقَالَ: حَدَّثَنَا إِسْمَاعِيلُ بْنُ عَبْدِ الْكَرِيمِ، ثنا عَبْدُ الصَّمَدِ بْنُ مَعْقِلٍ، عَنْ وَهْبِ بْنِ مُنَبِّهٍ قَالَ: إِنَّ إِبْلِيسَ عَلَى عَرْشٍ لَهُ فِي لُجَّةٍ خَضْرَاءَ؛ يَتَمَثَّلُ بِالعَرْشِ يَوْمَ كَانَ عَلَى الْمَاءِ، وَيَحْتَجِبُ؛ يَتَمَثَّلُ بِحُجُبِ النُّورِ الَّتِي دُونَ الرَّحْمَنِ ﷻ (٤).

[٩٣٩] وَسُئِلَ ابْنُ عَبَّاسٍ: ﴿وَكَانَ عَرْشُهُۥ عَلَى ٱلْمَآءِ﴾ [هود: ٧]، عَلَى أَيِّ شَيْءٍ

(١) انظر [٩٣٣]، وانظر التالي.

(٢) مُحَاضِرُ بْنُ الْمُوَرِّعِ الهَمْدَانِيُّ اليَامِيُّ، وَيُقَالُ: السَّلُولِيُّ، وَيُقَالُ: السَّكُونِيُّ، أبو الْمُوَرِّعِ الكُوفِيُّ، صدوق له أوهام. التقريب (٦٤٩٣).

(٣) انظر [٩٣٣]، وانظر ما سبق.

(٤) **إسناده حسن، وهو من الإسرائيليات**. رجال الإسناد: سبقوا [٩٠٩]. وهو مختصر هنا، وقد رواه الطبري بتمامه.

فأخرجه الطبري في تاريخه (١/ ٥٩٤) من طريق إسماعيل بن عبد الكريم، بهذا الإسناد، فَذَكَرَهُ بهذا اللفظ في قصة طويلة جدًّا عن مولد عيسى عليه السلام.

وأخرجه أَبُو حُذَيْفَةَ إِسْحَاقُ بْنُ بِشْرٍ البُخَارِيُّ في كتابه "الْمُبْتَدَأ" - كما في تاريخ دمشق (٤٧/ ٣٥٧ - ٣٥٩) - قال: (أَنْبَأَنَا إِدْرِيسُ، عَنْ جَدِّهِ وَهْبِ بْنِ مُنَبِّهٍ)، فَذَكَرَ قِصَّةَ مولد عيسى عليه السلام كالتي رواها الطبري ولكن باختصار، وفيه: (إِنَّ إِبْلِيسَ عَدُوَّ اللهِ اتَّخَذَ مَجْلِسًا عَلَى اللُّجَّةِ الْخَضْرَاءِ)، ثم أتبعها بقصة أخرى طويلة وهي قصة إبليس مع عيسى عليه السلام. وانظر: المعجم المفهرس (٢٠٨)، موارد ابن عساكر (١/ ١١٠).

إِسْحَاقُ بْنُ بِشْرٍ: قال عنه الذهبي في السير (٩/ ٤٧٧): الشَّيْخُ، العَالِمُ، القَصَّاصُ، الضَّعِيْفُ، التَّالِفُ، مُصَنِّفُ كِتَابِ (الْمُبْتَدَأ)، وَهُوَ كِتَابٌ مَشْهُوْرٌ فِي مُجَلَّدَتَيْنِ، يَنْقُلُ مِنْهُ ابْنُ جَرِيْرٍ فَمَنْ دُوْنَهُ، حَدَّثَ فِيْهِ بِبَلَايَا وَمَوْضُوْعَاتٍ. وقال في الميزان (١/ ١٨٤): تركوه، وكذبه عَلِيُّ ابْنُ الْمَدِينِيِّ. وقال الدارقطني: كذَّاب متروك.

وَإِدْرِيسُ: هو ابْنُ سِنَانَ اليَمَانِيُّ، أبو إِلْيَاسَ الصَّنْعَانِيُّ، ابْنُ بِنْتِ وَهْبِ بْنِ مُنَبِّهٍ، ضعيف، فق. التقريب (٢٩٤).

وخبر الباب أورده الْمَلَطِيُّ في التنبيه والرد (ص١١٢) عن وَهْبِ بْنِ مُنَبِّهٍ بلا إسنادٍ، بنحوه مختصراً كالذي ذكره المصنف.

كَانَ المَاءُ؟ قَالَ: عَلَى مَتْنِ الرِّيحِ (١).

رَوَاهُ الإِمَامُ أَحْمَدُ فِي "النَّاسِخِ والمَنْسُوخِ".

[٩٤٠] أَخْبَرَنَا مُحَمَّدُ بْنُ أَبِي الهَيْجَاءِ وَمُحَمَّدُ بْنُ المُحِبِّ قَالَا: أبنا أَحْمَدُ بْنُ عَبْدِ الدَّائِمِ، أبنا الحَافِظُ عَبْدُ الْغَنِيِّ بْنُ عَبْدِ الْوَاحِدِ، ثَنَا (٢) خَدِيجَةُ بِنْتُ أَحْمَدَ بنِ الحَسَنِ بنِ عَبْدِ الكَرِيمِ النَّهْرُوَانِيِّ (٣)، أبنا أَبُو عَبْدِ الله بْنُ طَلْحَةَ النِّعَالِيُّ، ثَنَا جَدِّي مُحَمَّدُ بْنُ طَلْحَةَ بْنِ مُحَمَّدِ بنِ عُثْمَانَ

(١) **خبر موقوف جيد الإسناد.** وسيأتي بنحوه مسندا برقم [١٠٣٤].

أخرجه الدَّارمي في نقضه على المريسي (١٠٣) وابن أبي عاصم في السنة (٥٨٤) وأبو جعفر ابن أبي شيبة في العرش وما روي فيه (١/ ٣٠٠-٣٠١) والطبري في تفسيره (١٥/ ٢٤٩) وتاريخه (١/ ٣٢) وابن أبي حاتم في تفسيره (٦/ ٢٠٠٥) وأبو الشيخ في العظمة (٢١٠) (٢٢٧) والحاكم في المستدرك (٣٢٩٣) (٣٣٠٦) والبيهقي في الأسماء والصفات (٨٠٢) والضياء في المختارة (١٠/ ٣٨٢) من طرق عَنْ سُفْيَانَ الثَّوْرِيِّ، عَنِ الْأَعْمَشِ، عَنِ الْمِنْهَالِ بْنِ عَمْرٍو، عَنْ سَعِيدِ بْنِ جُبَيْرٍ، قَالَ: سُئِلَ ابْنُ عَبَّاسٍ.. فذكره. وصححه الحاكم.

المنهال: صدوق ربما وَهِمَ، مضى [٨٦٣]. وبقية رجاله ثقات رجال الشيخين.

قال الألباني: (إسناده جيد موقوف، وليس له حكم المرفوع؛ لاحتمال أن يكون ابن عباس تلقَّاه عن أهل الكتاب).

وأخرجه عبد الرزاق في مصنفه (٩٠٨٩) عَنْ مَعْمَرٍ، عَنِ الْأَعْمَشِ، به. وفيه زيادةٌ.

وأخرجه عبد الرزاق في تفسيره (١١٨٥) والطبري في تفسيره (١٥/ ٢٤٩) وتاريخه (١/ ٣٣) من طريقِ مَعْمَرٍ، عَنِ الْأَعْمَشِ، عَنْ سَعِيدِ بْنِ جُبَيْرٍ، به. دون ذكر المنهال.

وأخرجه الطبري في تفسيره (١٥/ ٢٤٩) وتاريخه (١/ ٣٣) قَالَ: حَدَّثَنَا الْقَاسِمُ بْنُ الحَسَنِ، حَدَّثَنَا الحُسَيْنُ بْنُ دَاوُدَ، حَدَّثَنِي حَجَّاجٌ، عَنِ ابْنِ جُرَيْجٍ، عَنْ سَعِيدِ بْنِ جُبَيْرٍ، عَنِ ابْنِ عَبَّاسٍ، مِثْلَهُ.

القَاسِمُ بْنُ الحَسَنِ: قال الشيخ شاكر عنه: لم أجد له ترجمة. انظر: هامش تفسير الطبري (٧/ ٥٠٧). وكذلك قال أكرم محمد زيادة. انظر: معجم شيوخ الطبري (ص٤٠٧، رقم٢٤٢) المعجم الصغير لرواة ابن جرير (٢/ ٤٦٠، رقم٣٥٤٤).

وَالحُسَيْنُ بْنُ دَاوُدَ: هو المَصِّيصِيُّ، وَلَقَبُهُ: سُنَيْدٌ، صَاحِبُ (التَّفْسِيرِ الكَبِيرِ)، ضُعِّفَ مع إمامته ومعرفته؛ لكونه كان يُلَقِّنُ حَجَّاجَ بْنَ مُحَمَّدٍ شَيْخَهُ. التقريب (٢٦٤٦). وانظر: سير أعلام النبلاء (١٠/ ٦٢٧).

وحَجَّاجٌ: هو ابْنُ مُحَمَّدٍ المَصِّيصِيُّ، مضى [٨٤٥]. وَابْنُ جُرَيْجٍ: هو عَبْدُ المَلِكِ، مضى [٧٤١].

(٢) بهذا الإسناد من خديجة إلى محمد بن طلحة: ذكر ابن حجر سماعه لجزء النعالي. المعجم المفهرس (١٦٠٦).

(٣) خَدِيجَةُ بِنْتُ أَحْمَدَ بنِ الحَسَنِ بنِ عَبْدِ الكَرِيمِ النَّهْرُوَانِيِّ، فَخْرُ النِّسَاءِ بِنْتُ النَّهْرُوَانِيِّ، امْرَأَةٌ صَالِحَةٌ مُعَمَّرَةٌ، تُوُفِّيَتْ سَنَةَ (٥٧٠هـ). سير أعلام النبلاء (٢٠/ ٥٥١).

النِّعَالِيُّ (١)، ثَنَا أَحْمَدُ بْنُ الْهَيْثَمِ (٢)، ثَنَا عَبْدُ اللهِ (٣)، ثَنَا هَارُونُ بْنُ دَاوُدَ النَّجَّارُ الطَّرَسُوسِيُّ (٤) وَالْيَمَانُ بْنُ سَعِيدٍ الْمِصِّيصِيُّ (٥) قَالَا: ثَنَا مُحَمَّدُ بْنُ حِمْيَرٍ الْحِمْصِيُّ (٦)، ثَنَا مُحَمَّدُ بْنُ زِيَادٍ (٧)، عَنْ أَبِي أُمَامَةَ الْبَاهِلِيِّ قَالَ: قَالَ رَسُولُ اللهِ ﷺ: **«مَنْ قَرَأَ آيَةَ الْكُرْسِيِّ دُبُرَ كُلِّ صَلاةٍ لَمْ يَمْنَعْهُ مِنْ دُخُولِ الْجَنَّةِ إِلا الْمَوْتُ»** (٨).

---

(١) أبو الحسن، قال عنه الخطيب: شيخ كان يكتب معنا الحديث إلى أن مات، ويتتبع الغرائب والمناكير، كتبتُ عنه، وكان رافضيًّا، حَدَّثَنِي أبو القاسم الأزهري، قَالَ: ذَكَرَ ابْنُ طَلْحَةَ بحضرتي يوماً معاويةَ بْنَ أبي سفيان، فَلَعَنَهُ. تاريخ بغداد (٣/ ٣٧٠).

(٢) ترجم له الخطيب، ولم يذكر فيه جرحاً ولا تعديلاً، قال: (أَحْمَد بْن الهيثم بْن خالد الدِّينَوَرِيُّ، حدث ببغداد عَن عَبْد اللَّه بْن حمدان بْن وهب الحافظ الدِّينَوَرِيِّ، أَخبَرَنا عنه مُحَمَّد بْن طلحة النِّعَالِيُّ). ثم ذكر حديثاً اختلف في إسناده. تاريخ بغداد (٦/ ٤٢٩).

(٣) عَبْدُ اللهِ بْنُ مُحَمَّدِ بْنِ وَهْبِ بْنِ بِشْرِ بْنِ صَالِحِ بْنِ حَمْدَانَ أَبُو مُحَمَّدٍ الدِّيْنَوَرِيُّ، وقد ينسب إلى جده وهب أو حمدان، قال الذهبي: العَالِمُ الحَافِظُ البَارِعُ الرَّحَّالُ، مَا عَرَفتُ لَهُ مَتْناً يُتَّهَمُ بِهِ، فَأَذْكُرَهُ، أَمَّا فِي تَرْكِيْبِ الإِسْنَادِ: فَلَعَلَّهُ. وَقَالَ الدَّارَقُطْنِيُّ: مَتْرُوْكُ الحَدِيْثِ. وَقَالَ مَرَّةً: يَضَعُ الحَدِيْثَ. وَقَالَ ابْنُ عَدِيٍّ: يعرف ويحفظ، قد قبله قوم وصدقوه، وَسَمِعْتُ عُمَرَ بنَ سَهْلٍ يَرمِيهِ بِالكَذِبِ. مَاتَ سَنَةَ (٣٠٨هـ). الكامل في الضعفاء (٥/ ٤٣٩) تاريخ دمشق (٣٢/ ٣٧٢) سير أعلام النبلاء (١٤/ ٤٠٠).

(٤) لم أجده.

(٥) أَبُو رِضْوَانَ وَيُقَالُ: أَبُو تُرَابٍ، يَمَانُ بْنُ سَعِيدِ بْنِ خَلَفٍ اليَحْصُبِيُّ الْمِصِّيصِيُّ الْمُؤَدِّبُ، ذكره ابن حبان في الثقات وقال: ربما خالف. وضعفه الدارقطني، وأخرج له الحاكم في "المستدرَك" حديثا وقال: رواته ثقات.

ترجمته: الثقات (٩/ ٢٩٢) الضعفاء والمتروكون (٦٠٧) ميزان الاعتدال (٤/ ٤٦٠) لسان الميزان (٨/ ٥٤٦).

(٦) مُحَمَّدُ بنُ حِمْيَرِ بنِ أُنَيْسٍ القُضَاعِيُّ ثُمَّ السَّلِيحِيُّ، أَبُو عَبْدِ الحَمِيدِ الحِمْصِيُّ، صدوق. التقريب (٥٨٣٧).

(٧) مُحَمَّدُ بْنُ زِيَادٍ الأَلْهَانِيّ، أَبُو سُفْيَانَ الحِمْصِيُّ، ثقة. التقريب (٥٨٨٩).

(٨) **صحيح لغيره، وهذا إسناد ضعيف جدا.** ابْنُ أَبِي الْهَيْجَاءِ وابن المحب: سبقا [٧٣٨]. وَأَحْمَدُ بْنُ عَبْدِ الدَّائِمِ: مضى [٧٤١]، وعبد الغني: هو صاحب "الكمال"، مضى [٧٧٨]. وَأَبُو عَبْدِ اللهِ بْنُ طَلْحَةَ النِّعَالِيُّ: هو الحُسين بْن أحمد بْن مُحَمَّد بْن طلحة، مضى [٨٥٣].

الحديث أخرجه أَبُو الْحَسَنِ مُحَمَّدُ بْنُ طَلْحَةَ النِّعَالِيُّ في جزء من حديثه عن شيوخه، رواية ابن ابنه أبي عبد الله الحسين، عنه (ق١٣٣/ ب) [الظاهرية، مجموع رقم ٣٧٥٨ عام – مجاميع العمرية ٢١]، ومن طريقه أخرجه المصنف.

=

[٩٤١] وَفِي حَدِيثِ أَبِي زُرْعَةَ، عَنْ أَبِي هُرَيْرَةَ، عَنِ النَّبِيِّ ﷺ فِي الشَّفَاعَةِ: «فَأَجِيءُ فَأَسْجُدُ تَحْتَ الْعَرْشِ..» الحَدِيثُ (١).

[٩٤٢] قَالَ أَبُو العَلَاءِ الْمَعَرِّيُّ أَحْمَدُ بْنُ عَبْدِ اللهِ بْنِ سُلَيْمَانَ (٢):

لا ملك إلا لرب عــرش *** تُثَلُّ عن أمره العُروش (٣)

[٩٤٣] وَقَالَ عَلِيُّ بْنُ مُحَمَّدٍ الْإِيَادِيُّ الْمَعْرُوفُ بِالتُّونِسِيِّ (٤) مادح الملوك المصريين:

معالٍ بناها الله من فوق عرشه *** لها فوق أَعْنَانِ السماوات شاهقُ

يَنُوءُ بها النور (....)(٥) مثلما *** يُناط بأزناد الأكف المرافق

أناس لهم ظهر الكتاب وبطنه *** وهم في القديم الصامتون النواطق

[٩٤٤] وَقَالَ:

إمامةٌ في كتاب الله بيِّنةٌ *** وسؤدد فوق ساق العرش مكتوبُ

قولي هو الصورة الأولى التي اصطُفيت *** من قبل أن يلحق المبسوط تركيبُ

[٩٤٥] وَرَوَى أَبُو القَاسِمِ الْبَغَوِيُّ فِي "الْمُعْجَم" لِبَشِيرِ بْنِ عُرْفُطَةَ بْنِ الْخَشْخَاشِ

= وأخرجه النَّسَائِيُّ في سننه الكبرى (٩٨٤٨) أَخْبَرَنَا الْحُسَيْنُ بْنُ بِشْرٍ، ثَنَا مُحَمَّدُ بْنُ حِمْيَرٍ، به. إسناده حسن. الْحُسَيْنُ بْنُ بِشْرٍ: لا بأس به. التقريب (١٣٠٦). وصححه الألباني في الصحيحة (٩٧٢). وانظر: الضعيفة (٦٠١٢).

(١) **متفق عليه**. وهو حديث طويل أخرجه البخاري (٣٣٤٠) (٤٧١٢) ومسلم (١٩٤)-(٣٢٧) من طريق أَبِي زُرْعَةَ، وهو ابْنُ عَمْرِو بنِ جَرِيْرِ بنِ عَبْدِ اللهِ البَجَلِيِّ، ثقة، مضى [٧٠٨].

(٢) الشَّيْخُ، العَلاَّمَةُ، شَيْخُ الآدَابِ، أَبُو العَلاَءِ أَحْمَدُ بنُ عَبْدِ اللهِ بنِ سُلَيْمَانَ بنِ مُحَمَّدِ بنِ سُلَيْمَانَ المَعَرِّيُّ، نَظمه فِي الذِّروَة، يُعَدُّ مَعَ المُتنبِي وَالبُحْتُرِيّ، وَكَانَ يَتَوَقَّدُ ذكاء، وَبَقِيَ خَمْساً وَأَرْبَعِيْنَ سَنَةً لاَ يَأْكُل اللَّحْم تَزَهُّداً فلسفِيّاً، وهو مُتَّهَمٌ فِي نِحْلَتِهِ، حَصَلَتْ لَهُ شكوكٌ وَانحلاَلٍ دَلَّ عَلَيْهِ مَا يَنظمه ويلهج بِهِ، وَيُقَالُ: تَابَ مِنْ ذَلِكَ وارعوى، مَاتَ سَنَةَ (٤٤٩هـ). سير أعلام النبلاء (١٨/ ٢٣).

(٣) تُثَلُّ: تُهْدَمُ وَتُكْسَرُ. النهاية في غريب الحديث (١/ ٢٢٠) مادَّة: ثلل.
والبيت في "ملقى السبيل" للمعري (ص٢٢٢)، طُبِعَ ضمن "رسائل البلغاء"، ت: محمد كردي علي.

(٤) لم أجد له ترجمة، وله ذكر في الحلة السيراء لابن الأبار (ص٢٨٥، تحت الترجمة١٠٧) ووفيات الأعيان (١/ ١١٢)، وذكرا شيئا من شعره.

(٥) كلمة لم أستطع قراءتها.

الْجُهَنِيِّ (١) مِنْ أَبْيَاتٍ لَهُ:

بِنِعْمَةِ ذِي الْعَرْشِ الْمَجِيدِ وَرَبِّنَا *** هَدَانَا لِتَقْوَاهُ وَمَنَّ فَأَنْعَمَا (٢)

[٩٤٦] أَخْبَرَتْنِي زَيْنَبُ ابْنَةُ إِسْمَاعِيلَ (٣)، أبنا عَبْدُ الرَّحْمَنِ بْنِ أَحْمَدَ بْنِ عَبْدِ الْمَلِكِ، نا عَلِيُّ

(١) ويقال: بِشْرٌ، قال أبو نُعَيْم: شَهِدَ الْفَتْحَ مَعَ رَسُولِ اللهِ ﷺ. معرفة الصحابة (١/ ٤٠٨، ٣٩٧) الإصابة (١/ ٤٤٣).

(٢) معجم الصحابة للبغوي (١/ ٣١١) قَالَ: [حَدَّثَنَا أَحْمَدُ بْنُ عَبْدِ الرَّحْمَنِ أَبُو الْوَلِيدِ الْقُرَشِيُّ، نا الْوَلِيدُ بْنُ مُسْلِمٍ، ثنا عَبْدُ الْحَمِيدِ بْنُ عَدِيٍّ الْجُهَنِيُّ، عَنْ عَبْدِ اللهِ بْنِ حُمَيْدٍ الْجُهَنِيِّ، قَالَ قَائِلٌ مِنْ جُهَيْنَةَ يُسَمَّى بَشِيرَ بْنَ عُرْفُطَةَ فِي شِعْرٍ لَهُ:

وَنَحْنُ غَدَاةَ الْفَتْحِ عِنْدَ مُحَمَّدٍ... طَلَعْنَا أَمَامَ النَّاسِ أَلْفًا مُقَدَّمَا

(فذكر أبياتاً، ثم قال البغوي): لَا أَعْلَمُ بِهَذَا الإِسْنَادِ غَيْرَ هَذَا الْحَدِيثِ، وَهُوَ إِسْنَادٌ مَجْهُولٌ].

عَبْدُ اللهِ بْنُ حُمَيْدٍ: مجهول، قال عنه ابن حجر: لا أعرفه. لسان الميزان (٤/ ٤٦٨).

وأخرجه ابن عساكر (٣٤/ ٨٨) من طريق البغوي، به.

وأخرجه يعقوب بن سفيان في المعرفة والتاريخ - كما في تاريخ دمشق (٣٤/ ٨٧) - قَالَ: حَدَّثَنِي صَفْوَانُ بْنُ صَالِحٍ، نا الْوَلِيدُ، به. وانظر: موارد ابن عساكر (١/ ١٢٧).

وأخرجه الخطيب في الجامع لأخلاق الراوي (١٦٢١) من طريق يعقوب بن سفيان، به. ومنه نقله محقق المعرفة والتاريخ (٣/ ٢٦٠).

وأخرجه أبو نُعَيْم في معرفة الصحابة (١/ ٤٠٨) حَدَّثَنَا أَبُو عَمْرِو بْنُ حَمْدَانَ، ثنا الْحَسَنُ بْنُ سُفْيَانَ، ثنا أَبُو مَرْوَانَ هِشَامُ بْنُ خَالِدٍ، ثنا الْوَلِيدُ، به.

وأخرجه محمد بن عائذ في كتابه "المغازي" - كما في تاريخ دمشق (٣٤/ ٨٨) - قال: قال الوليد: وحدثنا عبد الحميد بن عدي الجهني قال: قال قائل من جهينة يسمى بَشِيرَ بْنَ عُرْفُطَةَ..، به. ولم يذكر عبدَ الله بن حُمَيْدٍ في الإسناد. وانظر: المعجم المفهرس (١٩٠)، موارد ابن عساكر (١/ ٢٥٩).

قال ابن منده في معرفة الصحابة (ص٢٤١): ورواه ابن منيع في الوحدان عن أحمد بن عبد الرحمن أبي الوليد القرشي، عن الوليد بن مسلم.

وقال ابن حجر في الإصابة (١/ ٤٣٢): [أخرجه الحسن بن سفيان في مسنده، عن هشام بن خالد، والفسوي في تاريخه، عن صفوان بن صالح، كلاهما عن الوليد. وكذلك ذكره محمَّد بن عائذ في المغازي عن الوليد. وأورده الخطيب في "المؤتلف" من طريق هشام]. وبنحوه قال في لسان الميزان (٤/ ٤٦٨).

(٣) الْمُسْنِدَةُ الْكَبِيرَةُ زَيْنَبُ بِنْتُ نَجْمِ الدِّينِ إِسْمَاعِيلَ بْنِ إِبْرَاهِيمَ ابْنِ الْخَبَّازِ، أُمُّ عَبْدِ اللهِ وَأُمُّ مُحَمَّدٍ الدِّمَشْقِيَّةُ، تُلَقَّبُ أَمَةَ الْعَزِيزِ، أَسْمَعَهَا وَالِدُهَا من جماعة من المحدِّثين، قَالَ الْبِرْزَالِيُّ: مِنْ أَوْلادِ الْمُحَدِّثِينَ، وَكَانَتْ مُقِيمَةً بِقَصْرِ اللَّبَّادِ. توفيت سنة (٧٤٩هـ). معجم شيوخ الذهبي (١/ ٢٤٩) معجم شيوخ السبكي (١٧٥) الوفيات لابن رافع

=

بْـنُ النَّفِـيسِ (١)، أبنـا عَبْـدُ الأَوَّلِ بْـنُ عِيسَـى، أنـا (٢) أَبُـو عَطَـاءٍ عَبْـدُ الـرَّحْمَنِ ابْـنُ أَبِي عَاصِـمٍ (٣)، أبنـا حَـاتِمُ بْـنُ مُحَمَّـدِ بْـنِ يَعْقُـوبَ (٤)، ثنـا أَبُـو العَبَّـاسِ مُحَمَّـدُ بْـنُ مُحَمَّـدٍ الفَرِيـزَنِيُّ (٥)، ثنـا رَجَـاءُ بْـنُ عَبْـدِ اللهِ بْـنِ قورجه (٦)، ثنـا مَالِـكُ بْـنُ سُـلَيْمَانَ الهَـرَوِيُّ (٧)، عَـنِ

= (٥٩٣) ذيل التقييد (١٨١٦) الدرر الكامنة (١٧٤٧).

(١) الشَّيْخُ الجَلِيلُ، المُسْنِدُ، الحَاجِبُ، أَبُو الحَسَنِ عَلِيُّ بْنُ النَّفِيسِ بِنِ بُورنداز بْنِ حُسَامِ البَغْدَادِيُّ، قَالَ ابْنُ النَّجَّارِ: هُوَ مِنْ أَوْلاَدِ الأَتْرَاكِ، حَفِظَ القُرْآنَ، وَتَفَقَّهَ لأَحْمَدَ، وَكَانَ مُتَدَيِّناً، صَالِحاً، مُنْقَطِعاً عَنِ النَّاسِ، كَثِيرَ العِبَادَةِ، حَسَنَ السَّمْتِ. توفي سنة (٦٢٣هـ). سير أعلام النبلاء (٢٢/ ٢٩٧). وانظر: ذيل تاريخ بغداد لابن النجار، مطبوع ضمن تاريخ بغداد (١٩/ ١٦٠) دار الكتب العلمية.

(٢) بهذا الإسناد من عبد الرحمن إلى مالك: ذكر ابنُ حجر سماعه لـ (جُزْء مَالك بـن سُلَيْمَان الْهَرَوِيّ). المعجم المفهرس (١٦١٦)، وتصحَّف في المعجم (أبو جعفر رجاء بن عبد الله بن قورجه) إلى "جَعْفَر بن حَاتِم بن عبد الله بن فَوجه".

(٣) الشَّيْخُ، المُسْنِدُ، الأَمِينُ، أَبُو عَطَاءٍ عَبْدُ الرَّحْمَنِ بْنُ مُحَمَّدِ بْنِ عَبْدِ الرَّحْمَنِ بْنِ أَبِي عَاصِمٍ الهَرَوِيُّ الجَوْهَرِيُّ، قَالَ السَّمْعَانِيُّ: حَدَّثُونَا عَنْهُ، وَكَانَ شَيْخاً ثِقَةً، صَدُوقاً. تُوُفِّيَ سَنَةَ (٤٧٦هـ). سير أعلام النبلاء (١٨/ ٤٩٤). وترجم له في تاريخ الإسلام (١٠/ ٣٩٤).

(٤) حاتم بْن محمد بْن يعقوب بْن إِسْحَاق بْن محمود، الشيخ أبو محمد ابْن أَبِي حاتم المحموديّ الهَرَويّ، المحدِّث ابن المحدِّث ابن المحدِّث، لَهُ مصنَّف في السُّنَنِ نحو مائة جزء، وكان من حُفَّاظِ هَرَاة، توفي سنة (٤٠٤). تاريخ الإسلام ت بشار (٩/ ٧٢).

(٥) أَبُو الْعَبَّاس مُحَمَّد بن مُحَمَّد بن الْحسن الفَرِيزَنِيُّ، حَدَّثَ عَن أبي جَعْفَرٍ رَجَاء بن عبد الله بن فورجه. الفَرِيزَنِيُّ - بِفَتْح الْفَاء وَكسر الرَّاء وَسُكُون الْيَاء وَفتح الزَّاي وَكسر النُّون - نِسْبَةً إِلَى "فَرِيزَن": من قُرَى هَرَاةَ على بَابِهَا، وَيُقَال لَهَا أَيْضًا: "فَرِيزَة" بِهَاءٍ بَدَلَ النُّون. إكمال الإكمال لابن نقطة (٤٨١٣). وانظر: توضيح المشتبه (٧/ ٧٢) تبصير المنتبه (٣/ ١١٠١).

(٦) (قورجه) بالقاف، هكذا ضبطه المصنِّف، وجاء في مطبوعة إكمال الإكمال (فورجه) بالفاء، انظر الهامش السابق.
ترجم الذهبي رجاءٍ لهذا فقال: رَجَاءُ بْنُ عَبْدِ اللهِ الهَرَوِيُّ الوَرَّاقُ، كان عنده مصنفَّات مالك بْن سليمان الهَرَوِيِّ عنه، ومصنفات سعيد بن منصور. وكان من أعيان المحدِّثين بهَرَاة. رَوَى عَنْهُ: الحافظان أبو إِسْحَاق البزّاز، وأبو الفضل بْن إِسْحَاق. تُوُفِّيَ سنة (٢٧٧هـ)، وقِيلَ: (٢٧٩هـ). تاريخ الإسلام (٦/ ٥٤٥).
وذكرنا في الهامش السابق أن كنيته: أبو جعفر.

(٧) أبو عبد الرحمن السَّعْدِيُّ المُفَسِّرُ، قاضِي هَرَاةَ، قال العقيلي: فيه نظر. وكذا قال السليماني. وضعفه النَّسَائي والدارقطني، وقال الدَّارَقُطْنِيّ: من خبثاء المرجئة. ووصفه ابن حِبَّانَ بالتدليس. وقال الساجي: بصري يروي =

الهَيَّاجِ (١)، عَنْ جَعْفَرِ بْنِ الزُّبَيْرِ (٢)، عَنِ القَاسِمِ (٣)، عَنْ أَبِي أُمَامَةَ، أَنَّ نَبِيَّ اللهِ ﷺ قَالَ: «السَّمَوَاتُ وَالأَرْضُ تَحْتَ الكُرْسِيِّ، إِحْدَى قَدَمَيْهِ عَلَى الكُرْسِيِّ، وَالأُخْرَى فَضْلٌ» (٤). / [٩٩/أ]

[٩٤٧] أَخْبَرَنَا أَبُو نَصْرٍ ابْنُ الشِّيرَازِيِّ، أَنْبَأَنَا زَكَرِيَّا العُلْبِيُّ (٥)، أنا (٦) أَبُو المَعَالِي ابْنُ

= مناكير.

ذكره ابن حبان في الثقات وقال: [مَالك بن سُلَيْمَان بن مرّة النَّهْشَلِي، من أهل هراة، كَانَ مُرْجِئًا مِمَّن جمع وَصنف، يخطىء كثيراً، وامتُحن بأصحاب سوء كَانُوا يقلبون عَلَيْهِ حَدِيثه ويقرؤن عَلَيْهِ، فإن اعْتبر الْمُعْتَبر حَدِيثه الَّذِي يرويهِ عَن الثِّقَات ويروي عَنهُ الْأَثْبَات مِمَّا بَين السماع فِيهِ لم يجدهَا إِلَّا مَا يشبه حَدِيث النَّاس]. أرَّخ الذهبي وفاته في (٢١٤هـ).

انظر: ثقات ابن حِبَّانَ (٩/ ١٦٥) ميزان الاعتدال (٣/ ٤٢٧) تاريخ الإسلام (٥/ ٤٥٧) لسان الميزان (٦/ ٤٤٠) طبقات المدلِّسين لابن حجر (١٤٩).

(١) هَيَّاجُ بْنُ بِسْطَامَ التَّمِيمِيُّ البُرْجُمِيُّ، أبو خالدٍ الهَرَوِيُّ، ضعيف روى عنه ابنه خالد منكرات شديدة، من السابعة مات سنة (١٧٧هـ)، ق. التقريب (٧٣٥٥).

(٢) جعفر بن الزبير الحَنَفِيُّ، أو الباهلي الدمشقي، نزيل البصرة، متروك الحديث، وكان صالحاً في نفسه. التقريب (٩٣٩).

(٣) القَاسِمُ بنُ عَبْدِ الرَّحْمَنِ الشَّامِيُّ، أَبُو عَبْدِ الرَّحْمَنِ الدِّمَشْقِيُّ، صدوق يغرب كثيراً. توفي (١١٢هـ). التقريب (٥٤٧٠).

(٤) **إسناده ضعيف جدًّا**. عَبْدُ الرَّحْمَنِ بْنِ أَحْمَدَ بْنِ عَبْدِ المَلِكِ: مضى [٧٨٤]. وَعَبْدُ الأَوَّلِ: مضى [٧١٠].

الحديث أخرجه مالك الهروي في جزئه – وهو في عداد المفقود –، ومن طريقه أخرجه المصنف، وسيكرره المصنف [٩٧٣].

(٥) الشَّيْخُ، المُسْنِدُ الكَبِيْرُ، أَبُو يَحْيَى زَكَرِيَّا بن عَلِيِّ بنِ حَسَّانَ بنِ عَلِيِّ بنِ حُسَيْنِ البَغْدَادِيُّ، السَّقْلاَطُونِيُّ، الحَرِيمِيُّ، ابْن العُلْبِيِّ الصُّوْفِيُّ، كَانَ سَاكِتاً، لاَ يَكَادُ يَتَكَلَّم إِلاَّ جَوَاباً، قَالَ الذَّهَبِيُّ: قَرَأْتُ بِخَطِّ ابْنِ المُجْدِ قَالَ: كَانَ فِي الآخِرِ يَطلبُ عَلَى السَّمَاعِ أَجراً، وَيُصرِّح بِهِ، فَسَمِعَ عَلَيْهِ جَمَاعَة كِتَابَ (الدَّارِمِيّ)، وَكِتَاب (ذَمِّ الكَلاَمِ)، وَعِنْد إِنْهَائِهِ قَالُوا: "قَدْ بَقِيَ مِنْهُ شَيْءٌ إِلَى غَدٍ وَنُعطِيكَ"، ثُمَّ لَمْ يَعُوْدُوا إِلَيْهِ! فَكَانَ يَشْتُمُهُمْ، وَيَنَالُ مِنْهُمْ. مَاتَ سَنَةَ (٦٣١هـ). سير أعلام النبلاء (٢٢/ ٣٥٩).

(٦) بهذا الإسناد من ابن اللَّحَّاس إلى ابن قانع: وصل إلينا (أحاديث عبد الباقي بن قانع عن شيوخه). انظر التخريج.

اللَّحَّاسِ، أنا جَدِّي [١]، أنا أَحْمَدُ بْنُ عَلِيٍّ البَادِي [٢]، ثنا عَبْدُ الْبَاقِي بْنُ قَانِعٍ، ثنا الْحَسَنُ بْنُ عَلِيٍّ الْعَنْزِيُّ [٣]، ثَنَا مُحَمَّدُ بْنُ عُقْبَةَ السَّدُوسِيُّ [٤]، ثَنَا سُلَيْمَانُ بْنُ أَبِي سُلَيْمَانَ [٥]، عَنْ أَبِي الْعَوَّامِ [٦]، عَنْ قَتَادَةَ، عَنْ أَنَسٍ قَالَ: قَالَ رَسُولُ اللهِ ﷺ - وَجَنَازَةُ سَعْدِ بْنِ مُعَاذٍ مَوْضُوعَةٌ -: «**اهْتَزَّ لَهَا عَرْشُ الرَّحْمَنِ** ﷻ» [٧].

---

(١) محمد بن أحمد بن محمد، أبو الحسن ابن الخَّاسِ البغداديّ العطّار الجبّان، ذكره الذهبي في وفيات سنة (٤٨٣هـ) و (٤٨٤هـ)، ولم يذكر فيه جرحاً ولا تعديلاً. تاريخ الإسلام (١٠/ ٥٢٥، ٥٣٥). وانظر: المنتظم (١٦/ ٢٩١).

(٢) أَحْمَد بْن عَلِيّ بْن الْحَسَن بْن عَلِيّ بْن الْحَسَن بْن الهيثم بن طهمان أَبُو الْحَسَن الْمَعْرُوف بِابْنِ البَادَا، قال الخَطِيبُ: كتبنا عَنْهُ، وَكَانَ ثِقَةً فاضلا من أهل القرآن والأدب، وينتحل فِي الفقه مذهب مالك، ماتَ سَنَةَ (٤٢٠هـ). تاريخ بغداد (٥/ ٥٢٦).

يقال له: (البَادَا) نِسْبَةً إلى أحد أجداده. ويقال له أيضاً: (البَادِي) لِمَا حَكَى أبو الفضل السلامي قال: سَأَلْتُهُ عَنْ ذَاكَ فَقَالَ: "وُلِدْتُ أَنَا وَأَخِي تَوْأَماً، وَخَرَجْتُ أَوَّلاً، فَسُمِّيتُ البَادِي". ثم قال السلامي: وَجَدْتُ خَطَّهُ وَقَدْ نَسَبَ نَفْسَهُ فَقَالَ: البَادِي بِاليَاءِ، وَهَذَا يَدُلُّ عَلَى صِحَّةِ الحِكَايَةِ عَنْهُ. ووثقه السمعاني. انظر: الأنساب (٢/ ١٧، ٢١).

(٣) تصحَّف في مطبوعةِ (حديثِ مُجَّاعَةَ) إلى "الحسن بن عبد العزيز".

وهو: الْحَسَنُ بْنُ عُلَيْلِ بْنِ الْحُسَيْنِ بْنِ عَلِيِّ بْنِ حُبَيْشِ بن سعدٍ، أَبُو عَلِيّ العنزي، اسم أَبِيهِ عَلِيّ، ولقبه: عُلَيْلٌ، وهو الغالب عليه. قال الخَطِيبُ: كَانَ صَاحِبُ أَدَبٍ وَأَخْبَارٍ، وَكَانَ صَدُوقًا. توفي سنة (٢٩٠هـ). تاريخ بغداد (٨/ ٤٠٥). وانظر: إرشاد القاصي والداني إلى تراجم شيوخ الطبراني (٣٦٧).

(٤) مُحَمَّدُ بْنُ عُقْبَةَ بْنِ هَرِمٍ السَّدُوسِيُّ، أَبُو عَبْدِ اللهِ البَصْرِيُّ، صدوق يخطئ كثيرا، من العاشرة، بخ. التقريب (٦١٤٤). وقال أبو حاتم: "ضعيف الحديث". وقال الذهبي: رَوَى عَمَّنْ لا يُعْرَفُونَ. الجرح والتعديل (٨/ ٣٦) ميزان الاعتدال (٣/ ٦٤٩).

(٥) لم أجده. وانظر قول الذهبي في الهامش السابق.

(٦) هكذا في الأصل، والمثبت في مطبوعةِ (حديثِ مُجَّاعَةَ) هو: "عَنْ أَبِي الْمِقْدَامِ".

وهو عِمْرَانُ بنُ دَاوَرَ العَمِّيُّ، أَبُو العَوَّامِ القَطَّانُ البَصْرِيُّ، صدوق يهم، ورمي برأي الخوارج، توفي ما بين (١٦٠هـ) و (١٧٠هـ)، خت د ت س ق. التقريب (٥١٥٤).

(٧) **حديث صحيح، وهذا إسناد ضعيف**. ابْنُ الشِّيرَازِيِّ: مضى [٨٥٢]. وَابْنُ اللَّحَّاسِ: مضى [٩٢٢]. وَعَبْدُ الْبَاقِي بْنُ قَانِعٍ: هو صاحب "معجم الصحابة"، مطبوع.

الحديث أخرجه عبد الباقي بن قانع في جزءٍ له من أحاديثه عن شيوخه (٦٥) [ملحق بالجزء الثَّانِي من حَدِيث مُجَّاعَةَ بْنِ الزُّبَيْرِ] - مطبوع ضمن سلسلة أجزاء -، ومن طريقه أخرجه المصنف. وانظر: المعجم المقهرس =

[٩٤٨] وَعِنْدَنَا فِي الجُزْءِ الثَّانِي مِنْ "فَوَائِدِ أَبِي عَلِيٍّ البَغْدَادِيِّ" لِمُحَمَّدِ بْنِ كَعْبٍ القُرَظِيِّ: عَنْ أَبِي قَتَادَةَ قَالَ: سَمِعْتُ رَسُولَ اللهِ ﷺ يَقُولُ: «**مَنْ نَفَّسَ عَلَى غَرِيمِهِ أَوْ مَحَا عَنْهُ كَانَ فِي ظِلِّ الْعَرْشِ يَوْمَ الْقِيَامَةِ**»(١).

وَلِأَبِي نَضْرَةَ(٢)، عن أبي سعيد الخُدْرِيِّ في السادس عشر من "فوائد خَيْثَمَةَ"(٣).

[٩٤٩] أَخْبَرَنَا فَرَجُ بْنُ عَلِيٍّ(٤)، أنا عَلِيُّ ابْنُ البُخَارِيِّ، أَنْبَأَنَا أَبُو الفَرَجِ ابْنُ الجَوْزِيِّ وَغَيْرُ وَاحِدٍ قَالُوا: أبنا مُحَمَّدُ بْنُ عَبْدِ البَاقِي، أنا عَبْدُ اللهِ بْنُ مُحَمَّدٍ الصَّرِيفِينِيُّ، ثنا عُمَرُ بْنُ إِبْرَاهِيمَ الكَتَّانِيُّ(٥)، ثنا أَبُو بَكْرٍ النَّيْسَابُورِيُّ(٦)، ثنا يُونُسُ بْنُ عَبْدِ الأَعْلَى، ثنا عَبْدُ اللهِ بْنُ وَهْبٍ، أنا

= (١٥٠٧).

وقد مضى الحديث من طريق قتادة عن أنس [٩١٠].

(١) **حديث صحيح**. ولم أعرف الفوائد التي ذكرها المصنف ولا صاحبها. القُرَظِيُّ: ثقة عالم. التقريب (٦٢٥٧). وَأَبُو قَتَادَةَ: هو الحَارِثُ بنُ رِبْعِيٍّ الأَنْصَارِيُّ السُّلَمِيُّ ﵁، فَارِسُ رَسُوْلِ الله ﷺ. سير أعلام النبلاء (٢/ ٤٤٩).

أخرجه أحمد (٢٢٥٥٩) من طَرِيقِ أَبِي جَعْفَرٍ الْخَطْمِيِّ، عَنْ مُحَمَّدِ بْنِ كَعْبٍ الْقُرَظِيِّ، به. وصححه الألباني في صحيح الجامع (٦٥٧٦) وشعيب في المسند.

وأخرجه مسلم (١٥٦٣)-(٣٢) من طريق يَحْيَى بْنِ أَبِي كَثِيرٍ، عَنْ عَبْدِ اللهِ بْنِ أَبِي قَتَادَةَ، عَنْ أَبِيهِ، بنحوه، وفي أوّله قصة.

(٢) أَبُو نَضْرَةَ: هو المُنْذِرُ بْنُ مَالِكٍ الْعَبْدِيُّ، ثقة، مضى [٩١٢].

(٣) خَيْثَمَةُ: هو ابن سليمان، وثقه الخطيب، مضى [٨١٨]، وصل إلينا بعض فوائده، طبع ضمن (من حديث خَيْثَمَةَ بْنِ سليمان) [بتحقيق: عمر عبد السلام تدمري، دار الكتاب العربي، لبنان، ١٤٠٠هـ]، ولم أجد الحديث فيه.

(٤) أَبُو مُحَمَّد فرج بن عَلِيّ بن صَالح بن زعيم الجيتي الصَّالِحِي، قال ابن رافع: الشَّيْخ الصَّالح، فيه خير وعبادة. توفي سنة (٧٤٨هـ). الوفيات لابن رافع (٤٩٣) ذيل التقييد (١٥٩٥) الدرر الكامنة (٥٨١).

(٥) الإِمَامُ، المُقرِئُ، المُحَدِّث، المُعَمَّرُ، أَبُو حَفْصٍ عُمَرُ بنُ إِبْرَاهِيمَ بنِ أَحْمَدَ بن كَثِيْرٍ البَغْدَادِيُّ الكَتَّانِيُّ، قَالَ: هُوَ ثِقَةٌ. تُوُفِّيَ سَنَةَ (٣٩٠هـ). سير أعلام النبلاء (١٦/ ٤٨٢).

(٦) الإِمَامُ، الحَافِظُ، العَلاَّمَةُ، شَيْخُ الإِسْلاَمِ، أَبُو بَكْرٍ عَبْدُ اللهِ بنُ مُحَمَّدِ بنِ زِيَادِ بنِ وَاصِلِ بنِ مَيْمُوْنٍ النَّيْسَابُوْرِيُّ، مَوْلَى أَمِيْرِ المُؤْمِنِيْنَ عُثْمَانَ بنِ عَفَّانَ، الأُمَوِيُّ، الحَافِظُ، الشَّافِعِيُّ، صَاحِبُ التَّصَانِيْفِ، قال الخطيب: كان حافظًا متقنًا عالمًا بالفقه والحديث معًا، موثقًا في روايته. توفي سنة (٣٢٤هـ). تاريخ بغداد (١١/ ٣٣٩) سير أعلام النبلاء (١٥/ ٦٥) الثقات لابن قطلوبغا (٦/ ١٠٩) الدليل المغني لشيوخ الإمام أبي الحسن الدارقطني (٢٥٩).

أَبُو هَانِئٍ الخَوْلَانِيُّ (١)، عَنْ أَبِي عَبْدِ الرَّحْمَنِ الحُبُلِيِّ (٢)، عَنْ عَبْدِ اللهِ بْنِ عَمْرِو بْنِ الْعَاصِ قَالَ: سَمِعْتُ رَسُولَ اللهِ ﷺ يَقُولُ: «**كَتَبَ اللهُ مَقَادِيرَ الخَلَائِقِ كُلِّهَا قَبْلَ أَنْ يَخْلُقَ السَّمَوَاتِ وَالْأَرْضَ بِخَمْسِينَ أَلْفَ سَنَةٍ، قَالَ: وَعَرْشُهُ عَلَى المَاءِ**» (٣).

رَوَاهُ مُسْلِمٌ (٤) عَنْ أَبِي الطَّاهِرِ، عَنِ ابْنِ وَهْبٍ.

---

(١) حُمَيْدُ بْنُ هَانِئٍ، أَبُو هَانِئٍ الخَوْلانِيُّ المِصْرِيُّ، لا بأس به. التقريب (١٥٦٢).

(٢) عَبْدُ اللهِ بْنُ يَزِيدَ المَعَافِرِيُّ، أَبُو عَبْدِ الرَّحْمَنِ الحُبُلِيُّ المِصْرِيُّ، ثقة. التقريب (٣٧١٢).

(٣) **إسناده صحيح**. ابن البخاري: مضى [٧٧٠]. وَمُحَمَّدُ بْنُ عَبْدِ البَاقِي: هو قَاضِي المَرِسْتَانِ، مضى [٧٧١]. وَالصَّرِيفِينِيُّ: هو ابْنُ هَزَارْمَرْدَ، مضى [٨٥١]. ويُونُسُ بْنُ عَبْدِ الأَعْلَى: ثقة، مضى [٧٦٢]. وَابْنُ وَهْبٍ: هو أَبُو مُحَمَّدٍ المِصْرِيُّ، ثقة، مضى [٧٣٧].

(٤) صحيح مسلم (٢٦٥٣)-(١٦). أَبُو الطَّاهِرِ: هو أَحْمَدُ بْنُ عَمْرِو بْنِ عَبْدِ اللهِ بْنِ سَرْحٍ، ثقة، مضى [٩٠١].

باب

[٩٥٠] أَخْبَرَنَا جَدِّي وَعَمُّ أَبِي وَمُحَمَّدُ بْنُ أَحْمَدَ بْنِ أَبِي الْهَيْجَاءِ قَالُوا: أبنا أَحْمَدُ بْنُ عَبْدِ الدَّائِمِ وَعَلِيُّ بْنُ إِسْمَاعِيلَ بْنِ إِبْرَاهِيمَ الْمَقْدِسِيُّ (١) - زَادَ ابْنُ أَبِي الْهَيْجَاءِ فَقَالَ: وَإِسْمَاعِيلُ بْنُ حَامِدٍ الْقُوصِيُّ (٢) -. ح

وَأَخْبَرَنَا أَبُو بَكْرِ بْنُ إِبْرَاهِيمَ بْنِ عَلِيِّ بْنِ إِسْمَاعِيلَ الْمَقْدِسِيُّ (٣) وَمُحَمَّدُ بْنُ عَلِيِّ بْنِ الْبُخَارِيِّ قَالَا: أبنا عَلِيُّ بْنُ إِسْمَاعِيلَ - الْمَذْكُورُ - قَالُوا: أبنا (٤) بَرَكَاتُ بْنُ إِبْرَاهِيمَ الْخُشُوعِيُّ، أبنا هِبَةُ اللهِ بْنُ أَحْمَدَ الْأَكْفَانِيُّ (٥)، أبنا مُحَمَّدُ بْنُ عَقِيلِ بْنِ أَحْمَدَ بْنِ بُنْدَارٍ الْخُرَاسَانِيُّ، الْمَعْرُوفُ بِابْنِ الْكُرَيْدِيِّ (٦) وَأَحْمَدُ بْنُ عَبْدِ الْوَاحِدِ بْنِ مُحَمَّدِ بْنِ أَحْمَدَ بْنِ عُثْمَانَ ابْنِ أَبِي الْحَدِيدِ (٧) قَالَا: أبنا أَبُو

---

(١) عليّ بن إسماعيل بن إبراهيم بن عبد الله بن طلحة، أبو الحَسَن المَقْدِسِيُّ الأصل، الدّمشقيّ الحنبليّ، روى عن: أبي طاهر الخُشوعيّ، وحَنْبَل المكبّر، وكان إنساناً مباركاً، خيراً، روى عنه: الدمياطي، وابن الخباز، وابن الزَّرَّاد، ومحمد ابن المحبّ، وأبو بكر القطّان، وآخرون، ومات في (٦٦١هـ). تاريخ الإسلام (١٥/ ٤٢).

(٢) الشَّيْخُ، الإِمَامُ، الفَقِيْهُ، المُحَدِّثُ، الأَدِيْبُ، الرَّئِيْسُ، شِهَابُ الدِّيْنِ، أَبُو المَحَامِدِ، وَأَبُو العَرَبِ، وَأَبُو الطَّاهِرِ إِسْمَاعِيْلُ بْنُ حَامِدِ بنِ عَبْدِ الرَّحْمَنِ بنِ مُرَجَّى بنِ المُؤَمَّلِ بن مُحَمَّدٍ الأَنْصَارِيُّ، الخَزْرَجِيُّ، المِصْرِيُّ، القُوْصِيُّ، الشَّافِعِيُّ، نَزِيْلُ دِمَشْقَ، وَكِيْلُ بَيْتِ المَالِ، قال الذهبي في السير: عَمِلَ لِنَفْسِهِ (مُعْجَماً) كَبِيْراً فِي أَرْبَعِ مُجَلَّدَاتٍ فِيْهِ أَوهَامٌ عِدَّةٌ، وَعَنْ خلقٍ بِالإِجَازَةِ وَشُعَرَاءَ. وقال في الميزان: جمع معجمًا كبيرًا إلى الغاية، كثيرٌ منه بالإجازات. ليس بمتقن ولا بمعتمد على قوله، والله يسامحه. توفي سنة (٦٥٣هـ). سير أعلام النبلاء (٢٣/ ٢٨٨) ميزان الاعتدال (١/ ٢٢٥).

(٣) أَبُو بَكْرِ بْنُ إِبْرَاهِيمَ بْنِ عَلِيِّ بْنِ إِسْمَاعِيلَ بْنِ إِبْرَاهِيمَ بْنِ طَلْحَةَ الْمَقْدِسِيُّ ثُمَّ الدِّمَشْقِيُّ الْقَطَّانُ الْحَاجُّ، سَمِعَ مِنْهُ الْجَمَاعَةُ، وَقَدْ شَاخَ وَاحْتَاجَ، مَاتَ فِي سَنَةِ (٧٢٣هـ). معجم شيوخ الذهبي (٢/ ٤٠٠).

(٤) بهذا الإسناد من الخشوعي إلى الخرائطي: ذكر ابن حجر سماعه لـ (فَضِيلَة الشُّكْر للخرائطي). المعجم المفهرس (٣٢٦).

(٥) الشَّيْخُ، الإِمَامُ، المُفَنِّنُ، المُحَدِّثُ، الأَمِيْنُ، مفِيدُ الشَّامِ، أَبُو مُحَمَّدٍ هِبَةُ اللهِ بنُ أَحْمَدَ بنِ مُحَمَّدِ بنِ هِبَةِ اللهِ بن عَلِيِّ بنِ فَارِسٍ الأَنْصَارِيُّ، الدِّمَشْقِيُّ، المُعَدِّلُ، المَعْرُوفُ بِابْنِ الأَكْفَانِي، قَالَ ابْنُ عَسَاكِرٍ: كَانَ ثِقَةً، ثَبْتاً، متيقظاً، عَسِراً فِي التَّحْدِيْثِ. وَقَالَ السِّلَفِيّ: حَافِظٌ مُكْثِرٌ ثِقَةٌ، كَانَ تَارِيخَ الشَّامِ. مَاتَ سَنَةَ (٥٢٤هـ). سير أعلام النبلاء (١٩/ ٥٧٦).

(٦) أبو عَبْد الله الدِّمشقي، توفي سنة (٤٦٤هـ). تاريخ دمشق (٥٤/ ٢٢٣) تاريخ الإسلام (١٠/ ٢١١).

(٧) الشَّيْخُ، العَدْلُ، المُرْتَضَى، الرَّئِيسُ، أَبُو الحَسَنِ أَحْمَدُ بْنُ عَبْدِ الوَاحِدِ بنِ مُحَمَّدِ بنِ أَحْمَدَ بنِ عُثْمَانَ بنِ أَبِي الحَدِيْدِ =

بَكْرٍ مُحَمَّدُ بْنُ أَحْمَدَ بْنِ عُثْمَانَ بْنِ الوَلِيدِ ابْنِ أَبِي الحَدِيدِ السُّلَمِيُّ (١)، أبنا أَبُو بَكْرٍ مُحَمَّدُ بْنُ جَعْفَرٍ الخَرَائِطِيُّ، ثَنَا مُحَمَّدُ بْنُ جَابِرٍ (٢)، ثَنَا أَبُو سَلَمَةَ التَّبُوذَكِيُّ (٣)، ثَنَا سَلامٌ (٤)، عَنْ قَتَادَةَ فِي قَوْلِهِ تَعَالَى: ﴿إِنَّ رَبَّنَا لَغَفُورٌ شَكُورٌ﴾ [فاطر: ٣٤] قَالَ: غَفَرَ لَهُمُ الذَّنْبَ الْعَظِيمَ، وَشَكَرَ لَهُمُ الْيَسِيرَ (٥).

[٩٥١] وَبِهِ إِلَى الخَرَائِطِيِّ: ثَنَا عَبَّاسٌ الدُّورِيُّ، ثَنَا إِبْرَاهِيمُ بْنُ حَمْزَةَ الزُّبَيْرِيُّ (٦)، ثَنَا مُوسَى بْنُ بِشْرٍ (٧) الأَنْصَارِيُّ، عَنْ طَلْحَةَ بْنِ خِرَاشٍ الأَنْصَارِيِّ قَالَ: سَمِعْتُ جَابِرَ بْنَ عَبْدِ اللهِ يَقُولُ: سَمِعْتُ رَسُولَ اللهِ ﷺ يَقُولُ: «أَفْضَلُ الذِّكْرِ لا إِلَهَ إِلا اللهُ، وَأَفْضَلُ الشُّكْرِ الحَمْدُ للهِ» (٨).

= السُّلَمِيُّ، الدِّمَشْقِيُّ، كَانَ ثِقَةً، نبيلاً، مُتفقّداً لأَحْوال الطلبَة وَالغربَاء، عَدْلاً مَأْمُوناً صَحِيْحَ السَّمَاعِ، مَاتَ سَنَةَ (٤٦٩هـ). سير أعلام النبلاء (١٨/ ٤١٨).

(١) العَدْلُ، الأَمِينُ، العَالِمُ، مُسْنِدُ دِمَشْقَ، أَبُو بَكْرٍ مُحَمَّدُ بْنُ أَحْمَدَ بنِ عُثْمَانَ بنِ الوَلِيْدِ بنِ الحَكَمِ بنِ أَبِي الحَدِيْدِ السُّلَمِيُّ، الدِّمَشْقِيُّ، قَالَ عَبْدُ العَزِيْزِ الكَتَّانِيّ: كَانَ ثِقَةً مَأْمُوناً، أعرفه، وَتُوُفِّيَ سَنَةَ (٤٠٥هـ). سير أعلام النبلاء (١٧/ ١٨٤).

(٢) كتب إشارةً أحال بها إلى الهامش الأيمن، ثم كتب هناك مقدار ثلاث كلمات لم أستطع قراءتها. ولم أجد له ترجمة.

(٣) مُوسَى بنُ إِسْمَاعِيلَ المِنْقَرِيُّ مَوْلاَهُم، أَبُو سَلَمَةَ التَّبُوذَكِيُّ البَصْرِيُّ، ثقة ثبت، ع. التقريب (٦٩٤٣).

(٤) لم أميزه، وورد في تهذيب الكمال (٢٩/ ٢٢): أنَّ التَّبُوذَكِيَّ يروي عن "سَلَّامِ بنِ مِسْكِينِ بنِ رَبِيعَةَ الأَزْدِيِّ"، ثقة رمي بالقدر. التقريب (٢٧١٠).

وعن "سَلَّامِ بنِ أَبِي مُطِيعٍ الخُزَاعِيِّ"، ثقة صاحب سنة، في روايته عن قتادة ضعف. التقريب (٢٧١١).

(٥) جد المصنف: هو أَحْمَدُ بْنُ عَبْدِ الله، مضى [٧٧٨]. وعم أبي المصنِّف وابْنُ أَبِي الهَيْجَاءِ: سبقا [٧٣٨]. وأَحْمَدُ بْنُ عَبْدِ الدَّائِمِ: مضى [٧٤١]، ومحمد بن علي بن البخاري: مضى [٨٦٨]. والخُشُوعِيُّ: هو أَبُو طَاهِرٍ، مضى [٩٢٤]. وقَتَادَةُ: هو ابنُ دِعَامَةَ السَّدُوسِيُّ، ثقة ثبت، مضى [٧٩٣].

الخبر أخرجه الخرائطي في "فضيلة الشكر لله على نعمته" (٤) ومن طريقه أخرجه المصنِّف.

وأورده ابن كثير عن ابن عباس رضي الله عنه وغيره، بنحوه. تفسير القرآن العظيم (٦/ ٥٥٢).

(٦) إِبْرَاهِيمُ بنُ حَمْزَةَ بنِ مُحَمَّدِ بنِ حَمْزَةَ بنِ مُصْعَبِ ابْنِ أَمِيرِ المُؤْمِنِينَ عَبْدِ الله بنِ الزُّبَيْرِ بنِ العَوَّامِ القُرَشِيُّ الأَسَدِيُّ، الزُّبَيْرِيُّ، المَدَنِيُّ، أَبُو إِسْحَاقَ، صدوق. التقريب (١٦٨).

(٧) (بِشْر) كذا في الأصل وفي المطبوعة، وصوابه: "بَشِير" كما عند ابن ماجه، وقد نسب هنا إلى جده. وهو مُوسَى بْنُ إِبْرَاهِيمَ بنِ كَثِيرِ بنِ بَشِيرِ بنِ الفَاكِهِ، الأَنْصَارِيُّ، الحَرَامِيُّ، المَدَنِيُّ، صدوق يخطئ، مضى [٨٥٩].

(٨) عَبَّاسٌ الدُّورِيُّ: ثقة، مضى [٧٤٢]. وطَلْحَةُ بْنُ خِرَاشٍ: صدوق، مضى [٨٥٩].

=

رَوَاهُ ابْنُ أَبِي الدُّنْيَا (١) عَنْ إِبْرَاهِيمَ الْمُنْذِرِ الحِزَامِيِّ، عَنْ مُوسَى بْنِ إِبْرَاهِيمَ الأَنْصَارِيِّ، عَنْ طَلْحَةَ بْنِ خِرَاشٍ.

[٩٥٢] وَبِهِ إِلَيْهِ: حَدَّثَنَا أَحْمَدُ بْنُ مَنْصُورٍ الرَّمَادِيُّ (٢)، ثَنَا أَبُو نُعَيْمٍ الْفَضْلُ بْنُ دُكَيْنٍ، ثَنَا عَبْدُ اللهِ بْنُ لَاحِقٍ (٣)، عَنِ ابْنِ شِهَابٍ قَالَ: قَالَ دَاوُدُ عليه السلام: «الْحَمْدُ للهِ كَمَا يَنْبَغِي لِكَرِيمِ وَجْهِهِ وَعَزَّ جَلَالُهُ»، فَأَوْحَى اللهُ إِلَيْهِ: "قَدْ أَتْعَبْتَ الْكَتَبَةَ" (٤).

رُوِيَ هَذَا عَنْ سُفْيَانَ الثَّوْرِيِّ، وَهُوَ فِي "الشُّكْرِ" لِابْنِ أَبِي الدُّنْيَا (٥).

[٩٥٣] وَبِهِ: حَدَّثَنَا يَحْيَى بْنُ أَبِي طَالِبٍ (١)، ثَنَا عَلِيُّ بْنُ

= الحديث أخرجه الخرائطي في "فضيلة الشكر لله على نعمته" (٧) ومن طريقه أخرجه المصنِّف.

وأخرجه الترمذي (٣٣٨٣) وابن ماجه (٣٨٠٠) من طريق موسى بن إبراهيم، به. وحسنه الألباني. وانظر تخريج المصنف.

(١) الشكر لابن أبي الدنيا (١٠٣) ومن طريقه البيهقي في الأسماء والصفات (١٩٣) وشعب الإيمان (٤٠٦١).
والحِزَامِيُّ: صدوق، مضى [٨٥٠].

(٢) أَحْمَدُ بْنُ مَنْصُورِ بنِ سَيَّارٍ البَغْدَادِيُّ الرَّمَادِيُّ، أَبُو بَكْرٍ، ثقة حافظ طعن فيه أبو داود لمذهبه في الوقف في القرآن. التقريب (١١٣).

(٣) عَبْدُ اللهِ بْنُ لَاحِقٍ المَكِّيُّ، ثقة. التقريب (٣٦٩٦).

(٤) **إسناده صحيح إلى الزهري، وهو من الإسرائيليات**، وقد ورد فيه لفظ (أَتْعَبْتَ الْكَتَبَةَ)، والله سبحانه يقول: ﴿وَمَنْ عِندَهُۥ لَا يَسْتَكْبِرُونَ عَنْ عِبَادَتِهِۦ وَلَا يَسْتَحْسِرُونَ ۝١٩ يُسَبِّحُونَ ٱلَّيْلَ وَٱلنَّهَارَ لَا يَفْتُرُونَ﴾ [الأنبياء: ٢٠]. قال قَتَادَةُ فِي قَوْلِهِ تَعَالَى: ﴿لَا يَسْتَحْسِرُونَ﴾، قَالَ: «لَا يَعْيَوْنَ». تفسير عبد الرزاق (١٨٥٥). وقيام الملائكة بالأعمال المُوكَلَة إليهم هي من جملة عبادتهم لله ﷻ وطاعته.
الْفَضْلُ بْنُ دُكَيْنٍ: ثقة ثبت، مضى [٧٤٢].
الخبر أخرجه الخرائطي في "فضيلة الشكر لله على نعمته" (٨) ومن طريقه أخرجه المصنِّف.
وأخرجه البيهقي في شعب الإيمان (٤١٠٢) والخِلَعِيُّ في الخِلَعِيَّاتِ (٨٨٥) ومن طريقه ابن العديم في بغية الطلب (٧/ ٣٤٢٦) من طريق عَبْدِ اللهِ بْنِ لَاحِقٍ، به.

(٥) الشكر لابن أبي الدنيا (٣٧) حَدَّثَنَا عَلِيُّ بْنُ الْجَعْدِ، سَمِعْتُ سُفْيَانَ بْنَ سَعِيدٍ - وَذَكَرَ دَاوُدَ النَّبِيَّ ﷺ -... فذكره.
وأخرجه البيهقي في شُعَبِ الإيمان (٤٢٦٢) من طريق ابن أبي الدنيا، به.

عَاصِمٍ (٢)، ثَنَا إِسْمَاعِيلُ بْنُ أَبِي خَالِدٍ، عَنْ أَبِي عَمْرٍو الشَّيْبَانِيِّ (٣) قَالَ: قَالَ مُوسَى يَوْمَ الطُّورِ (٤): يَا رَبِّ إِنْ أَنَا صَلَّيْتُ فَمِنْ قِبَلِكَ، وَإِنْ أَنَا تَصَدَّقْتُ فَمِنْ قِبَلِكَ، وَإِنْ بَلَّغْتُ رِسَالَتَكَ فَمِنْ قِبَلِكَ، فَكَيْفَ أَشْكُرُكَ؟ قَالَ: يَا مُوسَى الآنَ شَكَرْتَنِي (٥).

[٩٥٤] وَبِهِ: حَدَّثَنَا نَصْرُ بْنُ دَاوُدَ (٦)، ثَنَا مُوسَى بْنُ إِسْمَاعِيلَ الْمِنْقَرِيُّ، ثَنَا هِشَامُ بْنُ زِيَادٍ أَبُو الْمِقْدَامِ (٧)، عَنِ ابْنِ أَبِي الْحَسَنِ (٨)، عَنِ الْقَاسِمِ، عَنْ عَائِشَةَ، عَنِ النَّبِيِّ ﷺ قَالَ: «**مَا مَسَّتْ عَبْدًا نِعْمَةٌ يَعْلَمُ أَنَّهَا مِنَ اللهِ إِلَّا قَدْ أَدَّى شُكْرَهَا، وَإِنْ لَمْ يَحْمَدْهُ**» (٩).

---

(١) الإِمَامُ، المُحَدِّثُ، العَالِمُ، أَبُو بَكْرٍ يَحْيَى بنُ أَبِي طَالِبٍ جَعْفَرِ بنِ عَبْدِ اللهِ بنِ الزِّبْرِقَانِ البَغْدَادِيُّ، قَالَ أبو حاتم: محلُّه الصِّدْق. ونقل ابن كثير عن الدارقطني أنه قال: ثقة. وقال الحاكم: قال الدارقطني: لا بأس بِهِ عندي، ولم يطعن فِيهِ أحد بِحجة. وقال موسى بن هارون: أشهد أنه يكذب. علق الذهبي بقوله: عني في كلامه ولم يعن في الحديث، والدارقطني فمن أخبر الناس به. وقال أبو عُبَيد الآجري: خط أبو داود على حديث يحيى بن أبي طالب. مات سنة (٢٧٥هـ). الجرح والتعديل (٩/ ١٣٤) تاريخ بغداد (١٦/ ٣٢٣) سير أعلام النبلاء (١٢/ ٦١٩) التَّكْميل في الجَرْح والتَّعْدِيل لابن كثير (٢/ ٢٢٥).

(٢) عَلِيُّ بنُ عَاصِمِ بنِ صُهَيْبٍ الوَاسِطِيِّ، أَبُو الحَسَنِ التَّيْمِيُّ، صدوق يُخْطِئُ ويُصِرُّ، ورُمِيَ بالتشيع. التقريب (٤٧٥٨).

(٣) سَعْدُ بنُ إِيَاسٍ الكُوفِيُّ، أَبُو عَمْرٍو الشَّيْبَانِيُّ، ثقة، ع. التقريب (٢٢٣٣).

(٤) الطُّورُ: جبل بالقرب من مصر عند موضع يسمى مَدْيَنَ. معجم البلدان (٤/ ٤٧).

(٥) إِسْمَاعِيلُ بْنُ أَبِي خَالِدٍ: ثقة ثبت، مضى [٨٥٨].

الخبر أخرجه الخرائطي في "فضيلة الشكر لله على نعمته" (٣٩) ومن طريقه أخرجه المصنِّف.

وأخرجه ابن عساكر (٦١/ ١١١ - ١١٢) من طريق علي بن عاصم، به.

وأخرجه ابن أبي الدنيا في الشكر (٦) ومن طريقه ابن عساكر (٦١/ ١٤٨) عن أَبِي الجَلْدِ الجَوْنِيِّ قَالَ: قَرَأْتُ فِي مَسْأَلَةِ مُوسَى.. فذكره بنحوه.

(٦) نصر بن داود بن منصور بن طوق، أَبُو منصور الصَّاغَانِيُّ، ثم البغدادي، الخَلَنْجِيُّ، قال ابن أبي حاتم: سمعت منه، ومحله الصدق. مات سنة (٢٧١هـ). الجرح والتعديل (٨/ ٤٧٢) تاريخ بغداد (١٥/ ٣٩٧) تاريخ الإسلام (٦/ ٦٣٤).

(٧) هِشَام بْن زِيَاد بن أبي يزيد القرشي، وهو هِشَام بْن أَبِي هِشَام، أبو الْمِقْدَام الْمَدَنِيُّ، متروك. التقريب (٧٢٩٢).

(٨) (عَنِ ابْنِ أَبِي الْحَسَنِ) كذا في الأصل وفي مطبوعة الشكر للخرائطي، أما في مصادر التخريج: (عَنْ أَبِي الزِّنَادِ)، وهو عَبْدُ اللهِ بْنُ ذَكْوَانَ، ثقة فقيه، مضى [٧٧٤]. وانظر تعليق المصنِّف بعد الحديث.

(٩) **إسناده ضعيف جدًّا**. الْمِنْقَرِيُّ: أَبُو سَلَمَةَ التَّبُوذَكِيُّ، ثقة ثبت، مضى [٩٥٠]. وَالقَاسِمُ: هو ابْنُ مُحَمَّدِ بْنِ أَبِي بَكْرٍ =

رَوَاهُ ابْنُ أَبِي الدُّنْيَا (١) عَنِ الْحَسَنِ بْنِ الصَّبَّاحِ الْبَزَّارِ (٢)، عَنْ مُحَمَّدِ بْنِ سُلَيْمَانَ (٣)، عَنْ هِشَامِ بْنِ زِيَادٍ، عَنْ أَبِي الزِّنَادِ، عَنِ الْقَاسِمِ بْنِ مُحَمَّدٍ. / [٩٩/ ب]

= الصِّدِّيق، ثقة [٩٠٥].

الحديث أخرجه الخرائطي في "فضيلة الشكر لله على نعمته" (٤٠) ومن طريقه أخرجه المصنِّف.

وله متابعات ذكرها البيهقي في شعب الإيمان (٤٠٧٠) لا يفرح بها، وقال الألباني: ضعيف جدًّا. السلسلة الضعيفة (٥٣٤٧). وانظر تخريج المصنِّف.

(١) الشكر لابن أبي الدنيا (٤٧). ومن طريقه الحاكم (٧٦٤٦) والبيهقي في شعب الإيمان (٤٠٦٩).

(٢) الحَسَنُ بنُ الصَّبَّاحِ بنِ مُحَمَّدٍ البَزَّارُ، أَبُو عَلِيٍّ الوَاسِطِيُّ، ثُمَّ البَغْدَادِيُّ، صدوق يهم، وكان عابدا فاضلا. التقريب (١٢٥١).

(٣) لم أجده، ولعله "لُوَيْن" الذي مضى [٨٧٣].

باب قول الله:

﴿ وَلَقَدْ خَلَقْنَا ٱلسَّمَٰوَٰتِ وَٱلْأَرْضَ وَمَا بَيْنَهُمَا فِي سِتَّةِ أَيَّامٍ وَمَا مَسَّنَا مِن لُّغُوبٍ ﴾ [ق: ٣٨]

[٩٥٥] حَدِيثُ عَبْدِ اللهِ بْنِ رَافِعٍ (١) مَوْلَى أُمِّ سَلَمَةَ، عَنْ أَبِي هُرَيْرَةَ: «إِنَّ اللهَ خَلَقَ التُّرْبَةَ يَوْمَ السَّبْتِ» (٢).

الحديثُ في "الجزء التاسع من أمالي ابْنِ رَزْقَوَيْهِ" (٣).

[٩٥٦] حَدَّثَ الشيخُ العالم أَبُو الْعَبَّاسِ أَحْمَدُ بْنُ مُحَمَّدِ بْنِ أَحْمَدَ بْنِ فَضْلَوَيْهِ الْجَمَّالُ - فِي مُحَرَّمٍ سَنَةَ سَبْعٍ وَتِسْعِينَ وَأَرْبَعِمِائَةٍ (وَرَأَيْتُ خَطَّهُ عَلَيْهِ بِرِوَايَتِهِ) (٤) - قَالَ: أنا الحَسَنُ بْنُ عَلِيِّ بْنِ أَبِي طَالِبٍ، نا مُحَمَّدُ بْنُ الْحُسَيْنِ - هُوَ الحَسَنِيُّ أَبُو الحَسَنِ السني -، ثنا أَحْمَدُ بْنُ سَعِيدِ بْنِ نَصْرٍ الرَّاسِبِيُّ وَمُحَمَّدُ بْنُ مُعَاذٍ الهَرَوِيُّ قَالَا: ثنا أَحْمَدُ بْنُ خَالِدٍ الشَّيْبَانِيُّ (٥)، ثنا عَبْدُ الْمُنْعِمِ بْنُ إِدْرِيسَ (٦)، عَنْ أَبِيهِ (١)، عَنْ وَهْبِ بْنِ مُنَبِّهٍ أَنَّهُ قَالَ: ذَكَرْتُ لِابْنِ عَبَّاسٍ أَنِّي وَجَدْتُ فِي

---

(١) عَبْدُ اللهِ بْنُ رَافِعٍ الْمَخْزُومِيُّ، أَبُو رَافِعٍ الْمَدَنِيُّ، مَوْلَى أُمِّ سَلَمَةَ، ثقة، م ٤. التقريب (٣٣٠٥).

(٢) انظر [١٠٠٢].

(٣) ذكره ابن حجر في المعجم المفهرس (١١٩٩) وسمَّاه: (الْجُزْءُ التَّاسِعُ مِنْ أَمَالِي أَبِي الْحَسَنِ ابْنِ رَزْقَوَيْهِ). وانظر: موارد ابن عساكر (٢/ ١٣٢٨).

وهو الإِمَامُ، الْمُحَدِّثُ الْمُتْقِنُ، الْمُعَمَّرُ، شَيْخُ بَغْدَادَ، مُحَمَّدُ بْنُ أَحْمَدَ بْنِ مُحَمَّدِ بْنِ أَحْمَدَ بْنِ رَزْقِ بْنِ عَبْدِ اللهِ بْنِ يَزِيدَ البَغْدَادِيُّ، أَبُو الحَسَنِ ابْنُ رَزْقُوَيْهِ البَزَّازُ، قَالَ الخَطِيبُ: كَانَ ثِقَةً، صَدُوقاً، وَهُوَ أَوَّلُ شَيْخٍ كَتَبْتُ عَنْهُ. وَوَثَّقَهُ البَرْقَانِيُّ، مَاتَ سَنَةَ (٤١٢هـ). سير أعلام النبلاء (١٧/ ٢٥٨).

(٤) ما بين القوسين كتبه في الهامش الأيمن، ثم كتب بعده: "صح".

(٥) ذكره الدَّارَقُطْنِيّ في الضعفاء والمتروكين (٦٩)، وقال الذهبي: جرحه الدارقطني. ميزان الاعتدال (١/ ٩٥).

(٦) أَبُو عَبْدِ اللهِ عَبْدُ الْمُنْعِمِ بْنُ إِدْرِيسَ بْنِ سِنَانٍ، وَهُوَ ابْنُ ابْنَةِ وَهْبِ بْنِ مُنَبِّهٍ، وَرَوَى كُتُبَ وَهْبٍ مِنْ أَحَادِيثِ الْأَنْبِيَاءِ وَالْعُبَّادِ، وَأَحَادِيثِ بَنِي إِسْرَائِيلَ عَنْ أَبِيهِ، عَنْ وَهْبِ بْنِ مُنَبِّهٍ. قال الخطيب: روى كتاب "المبتدأ" عن أبيه. رماه أحمد وابن معين وابن حبان بالكذب. وقال البخاري: ذاهب الحديث. وقال الفلاس: متروك، أخذ كتب أبيه فحدث بها ولم يسمع من أبيه شيئا. ونقل ابن أبي حاتم عن إسماعيل بن عبد الكريم: مات إدريس وعبد المنعم رضيع. مات سنة (٢٢٨هـ)، وَقَدْ قَارَبَ مِائَةَ سَنَةٍ. انظر: الطبقات (٧/ ٣٦١) تاريخ بغداد (١٢/ ٤٤١) ميزان الاعتدال

=

التَّوْرَاةِ أَنَّ اللهَ تَبَارَكَ وَتَعَالَى خَلَقَ السَّمَاوَاتِ يَوْمَ الأَحَدِ، وَالأَرَضِينَ يَوْمَ الاثْنَيْنِ، وَالجِبَالَ وَالأَشْجَارَ يَوْمَ الثُّلَاثَاءِ، وَالنُّورَ يَوْمَ الأَرْبِعَاءِ مِنْ بُكْرَتِهِ إِلَى الظُّهْرِ، وَالْمَكْرُوهَ مِنْ ظُهْرِهِ إِلَى العَصْرِ، وَخَلَقَ الحَيَوَانَ يَوْمَ الخَمِيسِ، وَخَلَقَ الإِنْسَانَ يَوْمَ الجُمُعَةِ، فَلَمَّا كَانَ يَوْمَ السَّبْتِ اسْتَوَى عَلَى عَرْشِهِ، وَاسْتَلْقَى عَلَى قَفَاهُ، وَوَضَعَ رِجْلَهُ اليُمْنَى عَلَى اليُسْرَى. فَقَالَ ابْنُ عَبَّاسٍ: سَمِعْتُ رَسُولَ اللهِ ﷺ يَقُولُ ذَلِكَ. ثُمَّ يَقُولُ بِأَنَّ اليَهُودَ يَقُولُونَ: بِأَنَّهُ قَدِ اسْتَرَاحَ يَوْمَ السَّبْتِ، وَقَرَأَ: ﴿ وَلَقَدْ خَلَقْنَا ٱلسَّمَٰوَٰتِ وَٱلْأَرْضَ وَمَا بَيْنَهُمَا فِى سِتَّةِ أَيَّامٍ وَمَا مَسَّنَا مِن لُّغُوبٍ ﴾ [ق: ٣٨] ، قَالَ ابْنُ عَبَّاسٍ: اللُّغُوبُ: الإِعْيَاءُ (٢).

= (٢/ ٦٦٨) لسان الميزان (٥/ ٢٧٩).

(١) إدريس بن سِنَانٍ، أبو إلياس الصنعاني، ابن بنت وَهْبِ بْنِ مُنَبِّهٍ، ضعيف، من السابعة، فق. التقريب (٢٩٤). وقال ابن حبان: يُتَّقَى حَدِيثه من رِوَايَة ابْنه عبد الْمُنعم عَنهُ. الثقات (٦/ ٧٧).

(٢) **موضوع**، وقد أعله المصنِّف كما سيأتي، وإسناده مسلسل بالمجاهيل والضعفاء، ورجاله ممن دون أحمد بن خالد: لم أجدهم، وعلامات الوضع ظاهرة عليه، ولم أجده عند غير المصنف، وحاشا رسول الله ﷺ أن يقول ذلك، وإنما هو من قول اليهود.

وَهْبُ بْنُ مُنَبِّهٍ: ثقة، مضى [٧٤٩].

أخرج ابن أبي شيبة في مصنفه (٢٦٠٢٨) حَدَّثَنَا يَزِيدُ بْنُ هَارُونَ، عَنِ الْعَوَّامِ، عَنِ الْحَكَمِ قَالَ: سَأَلْتُ أَبَا مِجْلَزٍ عَنِ الرَّجُلِ يَجْلِسُ، وَيَضَعُ إِحْدَى رِجْلَيْهِ عَلَى الأُخْرَى فَقَالَ: لَا بَأْسَ بِهِ، إِنَّمَا هُوَ شَيْءٌ كَرِهَتْهُ الْيَهُودُ، قَالُوا: إِنَّهُ خَلَقَ السَّمَاوَاتِ وَالأَرْضَ فِي سِتَّةِ أَيَّامٍ، ثُمَّ اسْتَوَى يَوْمَ السَّبْتِ، فَجَلَسَ تِلْكَ الْجِلْسَةَ. إسناده صحيح رجاله ثقات رجال الشيخين. العَوَّامُ: هو ابن حوشب. والحكم: هو ابن عُتَيْبَةَ الكِنْدِيُّ. وأَبُو مِجْلَزٍ: هو لَاحِقُ بْنُ حُمَيْدٍ السَّدُوسِيُّ. وأخرجه الخطيب في تاريخ بغداد (٨/ ٥١١) من طريق الْحُسَيْن بن أَحْمَد الزيات ثنا خلف بن مُحَمَّد كُرْدُوسُ، ثنا يزيد بن هَارُون، أنا العوام بن حوشب، قَالَ: سَأَلْتُ أَبَا مِجْلَزٍ.. به، ولم يذكر الحَكَمَ بْنَ عُتَيْبَةَ، الزَّيَّاتُ: سكت عنه الخطيب في المصدر المذكور، فهو مجهول الحال، والعُهْدَةُ عليه. وكُرْدُوسُ: ثقة. التقريب (١٧٣٤). وأورده السيوطي في الدر المنثور (٧/ ٦١٠) قال: وَأخرج الْخَطِيب فِي تَارِيخه عَن العوّام بن حَوْشَب قَالَ: سَأَلت أَبَا مجلز.. الخبر.

وأخرج الطحاوي في شرح معاني الآثار (٦٨٩٦) حَدَّثَنَا سُلَيْمَانُ بْنُ شُعَيْبٍ، قَالَ: ثنا خَالِدُ بْنُ نِزَارٍ الْأَيْلِيُّ، قَالَ: حَدَّثَنِي السَّرِيُّ بْنُ يَحْيَى، قَالَ: ثنا عَقِيلٌ قَالَ: قِيلَ لِلْحَسَنِ: قَدْ كَانَ يُكْرَهُ أَنْ يَضَعَ الرَّجُلُ إِحْدَى رِجْلَيْهِ عَلَى الْأُخْرَى؟ فَقَالَ الْحَسَنُ: «مَا أَخَذُوا ذَلِكَ إِلَّا عَنِ الْيَهُودِ». حسَّنه الألباني في الضعيفة (٢/ ١٧٩). سُلَيْمَانُ بْنُ =

قَالَ أَبُو العَبَّاسِ الجَمَّالُ: هَذَا حَدِيثٌ حَسَنٌ عَجِيبٌ، وَرَاوِيهِ مَرَّةً رَوَى: بِأَنَّ اللهَ خَلَقَ الْمَكْرُوهَ يَوْمَ الأَرْبِعَاءِ، وَهُوَ يَوْمُ نَحْسٍ مُسْتَمِرٌ (١)، وَخَلَقَ النُّورَ يَوْمَ الخَمِيسِ. وَمَرَّةً رَوَى مَا ذَكَرْنَا، وَهُوَ عَالٍ بِهَذَا الإِسْنَادِ، طَرِيقُهُ عَجِيبٌ مَلِحٌ. وَاللُّغُوبُ - فِيمَا ذَكَرَ مُجَاهِدٌ -: الكَلَالُ وَالتَّعَبُ. وَقَالَ سَعِيدُ بْنُ جُبَيْرٍ: الفَتْرَةُ وَالضَّعْفُ. وَقَالَ ابْنُ أَبِي نَجِيحٍ: التَّقْصِيرُ. وَقَالَ سُفْيَانُ: اللُّغُوبُ: العَجْزُ. وَقَالَ غَيْرُهُ مِنَ الْمُفَسِّرِينَ: اللُّغُوبُ: الحَاجَةُ إِلَى غَيْرِهِ، وَهُوَ الاسْتِعَانَةُ. وَقَالَ ابْنُ عُيَيْنَةَ: اللُّغُوبُ: التَّفَاوُتُ فِي الشَّيْءِ (٢).

= شُعَيْبٍ: هو أبو محمد الكَيْسانيّ الْمِصْريُّ، قال عنه الذهبي: كان موثَّقًا. تاريخ الإسلام (٦/ ٥٥٥).
وانظر: تاريخ الطبري (٢٢/ ٣٧٦) السلسلة الضعيفة (٧٥٥).

(١) يحرم التشاؤم بالأيّام، وهو من الطِّيَرَةِ المنهيِّ عنها. أخرج الترمذي (٣٩١٠) عَنْ عَبْدِ اللهِ بْنِ مَسْعُودٍ ﷺ، عَنْ رَسُولِ اللهِ ﷺ قَالَ: «**الطِّيَرَةُ شِرْكٌ، الطِّيَرَةُ شِرْكٌ**» - ثَلَاثًا -، وَمَا مِنَّا إِلَّا، وَلَكِنَّ اللهَ يُذْهِبُهُ بِالتَّوَكُّلِ. صححه الألباني.
وحديث الباب - مع كونه موضوعاً - يدلُّ على أنَّ التشاؤم بيوم الأربعاء مقتبس من الإسرائيليات، والله أعلم.
وفي الباب أخبار وأحاديث تَصِفُ يوم الأربعاء بالنَّحْسِ، ولا يصح منها شيء، كالذي أورده السيوطي في اللآلئ المصنوعة (١/ ٤٤١) عَن جَابر مَرْفُوعًا: «**يَوْمُ الْأَرْبَعَاء: يَوْم نَحْسٍ مُسْتَمِرّ**». وعن ابْن عَبَّاس مَرْفُوعًا: «**آخر أربعاء فِي الشَّهْر: يَوْم نَحس مُسْتَمر**».

قال ابن القيم ﵀: وَأما وَصفه تَعَالَى بعض الْأَيَّام بِأَنَّهَا أَيَّامُ نَحسٍ كَقَوْلِه: ﴿فَأَرْسَلْنَا عَلَيْهِمْ رِيحًا صَرْصَرًا فِي أَيَّامٍ نَّحِسَاتٍ﴾ [فصلت: ١٦]، فَلَا ريب أَن الْأَيَّام الَّتِي أَوْقَعَ اللهُ سُبْحَانَهُ فِيهَا الْعقُوبَة بأعدائه وأعداء رسله كَانَت أَيَّامًا نحِسَاتٍ عَلَيْهِم؛ لِأَنَّ النحس أَصَابَهُم فِيهَا، وَإِن كَانَت أَيَّام خير لأوليائه الْمُؤمنِينَ فَهِيَ نَحْسٌ على المكذبين سَعْدٌ الْمُؤمنِينَ، وَهَذَا كَيَوْم الْقِيَامَة فَإِنَّهُ عَسِيرٌ على الْكَافرين يَوْمُ نَحسٍ لَهُم، يَسِيرٌ على الْمُؤمنِينَ يَوْمُ سَعْدٍ لَهُم... وَكَذَلِكَ قَوْله ﴿إِنَّا أَرْسَلْنَا عَلَيْهِمْ رِيحًا صَرْصَرًا فِي يَوْمِ نَحْسٍ مُّسْتَمِرٍّ﴾ [القمر: ١٩] وَكَانَ الْيَوْمُ نَحساً عَلَيْهِم لإرسالِ الْعَذَاب عَلَيْهِم، أَي لَا يقْلع عَنْهُم كَمَا تقلع مصائب الدُّنْيَا عَن أَهلهَا، بل هَذَا النحس دَائِم على هَؤُلَاءِ المكذبين للرسل، وَ (مُستمر): صفةٌ للنحس لَا لليوم، وَمَنْ ظَنَّ أنه صفةٌ لليوم، وأنه كَانَ "يَوْمُ أربعاء آخر الشَّهْر"، وَأَنَّ هَذَا الْيَوْم نحس أبداً: فقد غلط وأخطأ فهْم الْقُرْآنِ؛ فإِنَّ الْيَوْمَ الْمَذْكُور بِحَسب مَا يَقع فِيهِ، وَكَمْ لله مِنْ نِعْمَةٍ على أوليائه فِي هَذَا الْيَوْم وإِن كَانَ لَهُ فِيهِ بلايا ونِقَمٌ على أعدائه كَمَا يَقع ذَلِك فِي غَيره من الْأَيَّام، فَسُعُودُ الْأَيَّام ونُحُوسُهَا إِنَّمَا هُوَ بِسُعُودِ الْأَعْمَالِ وموافقتها لمرضاةِ الرب، وَنُحُوسُ الْأَعْمَالِ مُخَالَفَتُهَا لِمَا جَاءَتْ بِهِ الرُّسُلُ، وَالْيَوْمُ الْوَاحِدُ يكون يَوْمَ سَعْدٍ لطائفةٍ وَنَحْسٍ لطائفةٍ كَمَا كَانَ يَوْمُ بَدْرٍ يَوْمَ سَعْدٍ لِلْمُؤْمنين وَيَوْمَ نَحْسٍ عَلَى الْكَافرين. مفتاح دار السعادة (٢/ ١٩٤).

(٢) وضع المصنف هنا علامة انتهاء النص؛ للدلالة على انتهاء النقل عن ابْنِ فَضْلَوَيْهِ الجَمَّالِ.

عَبْدُ الْمُنْعِمِ بْنُ إِدْرِيسَ: مَتْرُوكُ الحَدِيثِ، وَلَمْ يَسْمَعْ مِنْ أَبِيهِ، وَالرَّاوِي عَنْهُ: تَكَلَّمَ فِيهِ الدَّارَقُطْنِيُّ.

[٩٥٧] قَالَ خُشَيْشُ بْنُ أَصْرَمَ: حَدَّثَنَا يَزِيدُ بْنُ هَارُونَ، أبنا عُقْبَةُ بْنُ عَبْدِ اللهِ (١)، ثنا الأَحْوَلُ (٢)، عَنْ أَبِي صَالِحٍ الجَازِرِ (٣)، عَنِ النُّعْمَانِ بْنِ بَشِيرٍ قَالَ: إِنَّ اللهَ ﷻ كَتَبَ كِتَاباً قَبْلَ أَنْ يَخْلُقَ السَّمَوَاتِ وَالأَرْضَ بِأَلْفَيْ سَنَةٍ، فَهُوَ مَعَهُ عَلَى العَرْشِ (٤).

[٩٥٨] وَقَالَ: حَدَّثَنَا إِبْرَاهِيمُ بْنُ الحَكَمِ (٥) قَالَ: حَدَّثَنِي أَبِي، عَنْ عِكْرِمَةَ قَالَ: "خَلَقَ اللهُ السَّمَوَاتِ وَالأَرْضَ وَكُلَّ شَيْءٍ فِي سِتَّةِ أَيَّامٍ، فَبَدَأَ بِخَلْقِهِمْ يَوْمَ الأَحَدِ، وَالاثْنَيْنِ وَالثُّلَاثَاءِ وَالأَرْبعَاءِ وَالخَمِيسِ وَالجُمُعَةِ، ثُمَّ اسْتَوَى إِلَى العَرْشِ فِي ثَلَاثِ سَاعَاتٍ بَقِيَتْ مِنْ يَوْمِ الجُمُعَةِ، فَخَلَقَ فِي سَاعَةٍ مِنْهَا النَّتَنَ (٦) الَّذِي أَلْقَاهُ عَلَى ابْنِ آدَمَ كَيْ يَقْبُرُونَهُ، وَفِي سَاعَةٍ مِنْهَا السُّوسَ الَّذِي يُلْقَى فِي الطَّعَامِ لِكَيْ يَرْغَبَ العِبَادُ إِلَى رَبِّهِمْ". قَالَ الحَكَمُ: وَذَهَبَ عَنِّي البَاقِي (٧).

[٩٥٩] أَخْبَرَنَا جَدِّي وَمُحَمَّدُ بْنُ عَلِيِّ ابْنِ الْبُخَارِيِّ وَغَيْرُ وَاحِدٍ، عَنْ (٨) مُحَمَّدِ بْنِ نَصْرِ بْنِ الحُصْرِيِّ إِجَازَةً، أبنا عُبَيْدُ اللهِ ابْنُ شَاتِيلَ، أنا الحُسَيْنُ بْنُ عَلِيِّ بْنِ البُسْرِيُّ، أنا أَبُو عَلِيِّ ابْنُ

---

(١) عقبة بن عبد الله الأصم الرفاعي العبدي البصري، ضعيف، وربما دلس، ت. التقريب (٤٦٤٢).

(٢) عامر بن عبد الواحد الأحول البصري، صدوق يخطئ، ر م ٤. التقريب (٣١٠٣).

(٣) كذا في الأصل، والذي في التقريب: أبو صالح الحارثي، وقيل الخازن، وقيل الحادي. مقبول. التقريب (٨١٧٠).

(٤) **إسناد موقوف ضعيف ومضطرب، وقد صحَّ مرفوعاً**، وسبق الحديث عنه برقم [٨٣٣] الهامش. خُشَيْشٌ: ثقة، مضى [٧٣٦]. وَيَزِيدُ بْنُ هَارُونَ: ثقة متقن، مضى [٨٥٨].

(٥) إِبْرَاهِيمُ بْنُ الحَكَمِ بْنِ أَبَانَ، أَبُو إِسْحَاقَ العَدَنِيُّ، ضعيف وصل مراسيل، فق. التقريب (١٦٦).

(٦) النَّتَنُ: الرَّائِحَةُ الكَرِيهَةُ. تاج العروس (٣٦/ ٢٢٤) مادة: نتن.

(٧) **إسناده ضعيف، وهو من الإسرائيليات**. الحَكَمُ بْنُ أَبَانَ: صدوق عابد وله أوهام، مضى [٨٣٢].

(٨) بهذا الإسناد من ابن الحُصْرِيِّ إلى الدِّهْقَانِ: ذكر ابن حجر سماعه لـ (الأول وَالثَّانِي من حَدِيثِ حَمْزَة ابن الْعَبَّاس الدهْقَان). المعجم المفهرس (١١٧٥). وسماها الحاجي خليفة بـ "الفوائد". كشف الظنون (٢/ ١٢٩٤).

شَاذَانَ، أنا حَمْزَةُ بْنُ مُحَمَّدٍ الدِّهْقَانُ، ثنا مُحَمَّدُ بْنُ مَنْدَه الْأَصْبَهَانِيُّ (١)، ثنا مُحَمَّدُ بْنُ بُكَيْرٍ (٢)، ثنا خَالِدٌ (٣)، عَنِ الشَّيْبَانِيِّ (٤)، عَنْ عَوْنِ بْنِ عَبْدِ اللهِ، عَنْ أَخِيهِ عُبَيْدِ اللهِ (٥)، عَنْ أَبِي هُرَيْرَةَ، أَنَّ النَّبِيَّ ﷺ قَالَ: «**إِنَّ فِي الْجُمُعَةِ لَسَاعَةً لَا يُوَافِقُهَا أَحَدٌ يَسْأَلُ اللهَ فِيهَا شَيْئًا إِلَّا أَعْطَاهُ**». قَالَ: فَقَالَ لَهُ عَبْدُ اللهِ بْنُ سَلَامٍ: إِنَّ اللهَ ابْتَدَأَ الْخَلْقَ، فَخَلَقَ الْأَيَّامَ يَوْمَ الْأَحَدِ وَيَوْمَ الِاثْنَيْنِ، وَخَلَقَ السَّمَوَاتِ يَوْمَ الثُّلَاثَاءِ وَالْأَرْبِعَاءِ، وَخَلَقَ الْأَقْوَاتَ وَمَا فِي الْأَرْضِ يَوْمَ الْخَمِيسِ وَيَوْمَ الْجُمُعَةِ إِلَى صَلَاةِ الْعَصْرِ، وَهِيَ مَا بَيْنَ صَلَاةِ الْعَصْرِ إِلَى أَنْ تَغِيبَ الشَّمْسُ (٦).

---

(١) مُحَمَّدُ بْنُ مَنْدَهْ بْنِ مَنْصُورٍ ويقال: ابن أبي الهَيْثَم، أَبُو جَعْفَرٍ الْأَصْبَهَانِيُّ، حَدَّثَ بِالرَّيِّ، وَبِبَغْدَادَ، قال أبو حاتم: (لم يكن عندي بصدوق، أَخْرَجَ أَوَّلاً عن محمد بن بُكَيْرٍ الحضرمي، فَلَمَّا كَتَبَ عنه اسْتَحْلَى الحَدِيثَ، ثم أَخْرَجَ عن بكر بن بكار والحسين بن حفص، ولم يكن سِنُّهُ سِنَّ مَنْ يلحقهما). وقال أبو نُعَيْمٍ: فِيهِ ضَعْفٌ. وذكر أبو الحسن ابن بانويه في تاريخ الري: أنَّ مهران رماه بالكذب.

قلتُ: له جزءٌ ذكره ابن حجر في اللسان والمعجم. انظر: الجرح والتعديل (٨/ ١٠٧) تاريخ أصبهان لأبي نُعَيْمٍ (٢/ ٢٧٦) لسان الميزان (٧/ ٥٢٦) المعجم المفهرس (١٥٧٥).

(٢) مُحَمَّدُ بْنُ بُكَيْرِ بْنِ وَاصِلٍ الحَضْرَمِيُّ، أَبُو الحُسَيْنِ البَغْدَادِيُّ، الأَصْبَهَانِي، صدوق يخطئ. التقريب (٥٧٦٥).

(٣) خَالِدُ بْنُ عَبْدِ اللهِ بنِ عَبْدِ الرَّحْمَنِ بنِ يَزِيْدَ الطَّحَّانُ، أَبُو الهَيْثَمِ، أَوْ أَبُو مُحَمَّدٍ الْمُزَنِيُّ الوَاسِطِيُّ، ثقة ثبت، ع. التقريب (١٦٤٧).

(٤) سُلَيْمَانُ بنُ أَبِي سُلَيْمَانَ فَيْرُوْزَ، أَبُو إِسْحَاقَ الشَّيْبَانِيُّ الكُوْفِيُّ، ثقة، ع. التقريب (٢٥٦٨).

(٥) عُبَيْدُ اللهِ بنُ عَبْدِ اللهِ بنِ عُتْبَةَ الهُذَلِيُّ، أَبُو عَبْدِ اللهِ الْمَدَنِيُّ، الأَعْمَى، أَحَدُ الفُقَهَاءِ السَّبْعَةِ، ثقة فقيه ثبت، ع. التقريب (٤٣٠٩).

(٦) **صحيح، وهذا إسناد ضعيف من أجل محمد بن مَنْدَه الأصبهاني، لكنه توبع**. وهذا الحديث فيه أن الخلق كان في ستة أيام. رجال الإسناد إلى ابن شَاتِيلَ: سبقوا [٩١١]. وَابْنُ البُسْرِيِّ: مضى [٩٢٥]. وابن شَاذَانَ: مضى [٧٠٤]. وحمزة الدِّهْقَانُ: مضى [٧٠٣]. وَعَوْنُ بْنُ عَبْدِ اللهِ: ثقة، مضى [٨٩٩].

الحديث أخرجه حمزة الدِّهْقَانُ في جزئه الحديثي - وهو في عداد المفقود -، ومن طريقه أخرجه المصنف.

وهو في الْجُزْءِ الْأَوَّلِ مِنْ حَدِيثِ أَبِي عَلِيٍّ الْحَسَنِ بْنِ أَحْمَدَ بْنِ إِبْرَاهِيمَ بْنِ شَاذَانَ، عَنْ شُيُوخِهِ، انْتِقَاءُ أَبِي الْقَاسِمِ الأَزَجِيِّ (ق١١٩/ ب) [الظاهرية، مجموع رقم ٣٧٦٨ عام - مجاميع العمرية ٣١]، بمثله.

وأخرجه البيهقي في الأسماء والصفات (٨١٠) عن أبي الحسين ابن بشران، عن حمزةَ، به. (وليس ابن شاذان).

وأخرجه أبو الشيخ في العظمة (٨٨٥) وأبو نُعَيْمٍ في الحلية (٤/ ٢٦٨) من طريق مُحَمَّدِ بْنِ عَبْدِ اللهِ بْنِ الْحَسَنِ. =

وقد رُوِيَ من حديث عَبْدِ اللهِ بْنِ رَافِعٍ مَوْلَى أُمِّ سَلَمَةَ، عَنْ أَبِي هُرَيْرَةَ بخلاف هذا، وهو مُنْكَرٌ، رواه مسلم والإمام أحمد (١)، وهو عندنا في جُزْءِ مُحَمَّدِ بْنِ الفَرَجِ

= وأخرجه أبو نعيم في المصدر نفسه من طريق عَبْدِ اللهِ بْنِ مُحَمَّدِ بْنِ زَكَرِيَّاءَ. كلاهما: عن مُحَمَّدِ بْنِ بُكَيْرٍ، به، بالمرفوع منه دون قول ابن سلام.

وأخرجه ابن منده في التوحيد (٥٥) أَخْبَرَنَا عَبْدُوسُ بْنُ الْحُسَيْنِ، ثَنَا أَبُو حَاتِمٍ الرَّازِيُّ، ثَنَا عَمْرُو بْنُ عَوْن، ثَنَا خَالِدُ بْنُ عَبْدِ اللَّهِ، بتمامه. ثم قال: (رَوَاهُ جَمَاعَةٌ عَنْ سُلَيْمَانَ الشَّيْبَانِيِّ، مِنْهُمْ أَبُو حَمْزَةَ السُّكَّرِيُّ، وَرَوَاهُ ابْنُ أَبِي ذِئْبٍ وَابْنُ عَجْلَانَ وَغَيْرُهُمَا عَنْ سَعِيدٍ الْمَقْبُرِيِّ، عَنْ أَبِيهِ، عَنْ عَبْدِ اللَّهِ بْنِ سَلَامٍ قَوْلَه). ورواية سَعِيدٍ الْمَقْبُرِيِّ ستأتي برقم [١٠١٨].

وأخرجه الطبراني في الأوسط (٧٧٨٨) والدعاء (١٧٧) وأبو بكر الإسماعيلي في معجم أسامي شيوخه (٢٢١) وأبو نُعَيْمٍ في الحلية (٤/ ٢٦٨) والبيهقي في الكبرى (١٧٧٠٦) من أربعة طرق عن وهب بن بقية، عن خالد، به، بالمرفوع منه، وأتمه البيهقي. وقال الطبراني: (لَمْ يَرْوِ هَذَا الْحَدِيثَ عَنِ الشَّيْبَانِيِّ إِلَّا خَالِدٌ). كذا قال، وقد ذكرنا قول ابن مَنْدَه: (رَوَاهُ جَمَاعَةٌ عَنْ سُلَيْمَانَ الشَّيْبَانِيِّ، مِنْهُمْ أَبُو حَمْزَةَ السُّكَّرِيُّ).

وأخرجه البخاري (٩٣٥) ومسلم (٨٥٢)-(١٣) من طريق مَالِكٍ، عَنْ أَبِي الزِّنَادِ، عَنِ الأَعْرَجِ، عَنْ أَبِي هُرَيْرَةَ، بالمرفوع منه فقط.

وفي الباب عن كعب الأحبار، سيأتي [١٠٠٣]. وانظر [٩٩٧].

(١) أخرجه أحمد (٨٣٤١) ومسلم (٢٧٨٩)-(٢٧) وغيرهما من طريق حَجَّاجِ بْنِ مُحَمَّدٍ، حَدَّثَنِي ابْنُ جُرَيْجٍ، أَخْبَرَنِي إِسْمَاعِيلُ بْنُ أُمَيَّةَ، عَنْ أَيُّوبَ بْنِ خَالِدٍ، عَنْ عَبْدِ اللَّهِ بْنِ رَافِعٍ، مَوْلَى أُمِّ سَلَمَةَ، عَنْ أَبِي هُرَيْرَةَ، قَالَ: أَخَذَ رَسُولُ اللَّهِ ﷺ بِيَدِي فَقَالَ: «**خَلَقَ اللهُ ﷻ التُّرْبَةَ يَوْمَ السَّبْتِ، وَخَلَقَ فِيهَا الْجِبَالَ يَوْمَ الْأَحَدِ، وَخَلَقَ الشَّجَرَ يَوْمَ الِاثْنَيْنِ، وَخَلَقَ الْمَكْرُوهَ يَوْمَ الثُّلَاثَاءِ، وَخَلَقَ النُّورَ يَوْمَ الْأَرْبِعَاءِ، وَبَثَّ فِيهَا الدَّوَابَّ يَوْمَ الْخَمِيسِ، وَخَلَقَ آدَمَ ﷺ بَعْدَ الْعَصْرِ مِنْ يَوْمِ الْجُمُعَةِ، فِي آخِرِ الْخَلْقِ، فِي آخِرِ سَاعَةٍ مِنْ سَاعَاتِ الْجُمُعَةِ فِيمَا بَيْنَ الْعَصْرِ إِلَى اللَّيْلِ**». واللفظ لمسلم. عبد الله بن رافع: ثقة، مضى [٩٥٥].

وفي هذا الحديث أن الخلق كان في سبعة أيام.

إنَّ المصنف - كما ترى - ضَعَّفَ هذا الحديث الذي أخرجه مسلم ووصفه بالمنكَر، وَمِنْ قَبْلِهِ أعلّه يحيى بن مَعِينٍ وعلي ابن الْمَدِينِيِّ والبخاري وابن تيمية وابن كثير وغيرهم.

وعلَّقه البخاري في تاريخه مختصراً من طريق إسماعيل بن أمية، ثم قال: (وقَالَ بعضهم: عن أبي هريرة، عَنْ كَعْبٍ، وهو أصح).

قال شيخ الإسلام ابن تيمية: هُوَ حَدِيثٌ مَعْلُولٌ قَدَحَ فِيهِ أَئِمَّةُ الْحَدِيثِ كَالْبُخَارِيِّ وَغَيْرِهِ... وَبَيَّنُوا أَنَّهُ غَلَطٌ لَيْسَ مِمَّا رَوَاهُ أَبُو هُرَيْرَةَ عَنْ النَّبِيِّ ﷺ، وَهُوَ مِمَّا أَنْكَرَ الْحُذَّاقُ عَلَى مُسْلِمٍ إخْرَاجَهُ إيَّاهُ.

=

الأَزْرَقِ [1]. / [١٠٠/ أ]

= وقد أجاب عن هذه العلل الشيخ المعلِّمي بتفصيلٍ، وأجاب عنها الألباني أيضاً، وغيرهم.
التاريخ الكبير (١/ ٤١٣) الأسماء والصفات (٨١٣) مجموع الفتاوى (١/ ٢٥٦) (١٧/ ٢٣٥ - ٢٣٦) (١٨/ ١٨، ٧٣)، تفسير ابن كثير (١/ ٢١٥) (٣/ ٤٢٦) الفضل المبين على عقد الجوهر الثمين لجمال الدين القاسمي (٤٣٢) الأنوار الكاشفة لعبد الرحمن المعلِّمي (ص١٨٨) مشكاة المصابيح (٥٧٣٤) السلسلة الصحيحة (١٨٣٣).

(١) ذكره ابن حجر في المعجم المفهرس (٩٧٠) وسمَّاه: (جُزْء الْأَزْرَقِ).
وهو المُحَدِّثُ، العَالِمُ، المُسْنِد، أَبُو بَكْرٍ مُحَمَّدُ بنُ الفَرَجِ بنِ مَحْمُوْدٍ الأَزْرَقُ البَغْدَادِيُّ، قال الذهبي في الميزان: معروف، وله جزء سمعناه، وهو صدوق، تَكَلَّمَ فيه الحاكم لمجرد صحبته الحسين الكرابيسي، وهذا تعنت زائد. وقال الحاكم: (قال الدَّارَقُطْنِيّ: لا بأس به، من أصحاب الكرابيسي، يطعن عليه في اعتقاده). وقال الْبَرْقَانِيُّ: قال لي الدَّارَقُطْنِيُّ: هُوَ ضَعِيفٌ. وقال الخطيب: أَحَادِيثُهُ صِحَاحٌ وَرِوَايَاتُهُ مُسْتَقِيمَةٌ لا أَعْلَمُ فِيهَا شَيْئًا يُسْتَنْكَرُ، وَلَمْ أَسْمَعْ أَحَدًا مِنْ شُيُوخِنَا يَذْكُرُهُ إِلا بِجَمِيلٍ، سِوَى مَا ذُكِرَ عَنِ الْبَرْقَانِيِّ، فَاللهُ أَعْلَمُ. وقال ابن حجر: صدوق ربما وهم. توفي سنة (٢٨١هـ). تاريخ بغداد (٤/ ٢٦٨) ميزان الاعتدال (٤/ ٤٤) سير أعلام النبلاء (١٣/ ٣٩٤) التقريب (٦٢٢٠).

باب

[٩٦٠] أَنْبَأَنَا أَبُو الفَضْلِ الحَاكِمُ، أَنْبَأَنَا أَبُو الحَسَنِ بْنُ العِزِّ (١)، أَنْبَأَنَا الحَافِظُ أَبُو الفَضْلِ ابْنُ نَاصِرٍ وَأَبُو الكَرَمِ المُبَارَكُ بْنُ الحَسَنِ الشَّهْرُزُورِيُّ قَالَا: أَنْبَأَنَا أَبُو الحُسَيْنِ ابْنُ النَّقُّورِ، أبنا أَبُو طَاهِرٍ المُخَلِّصُ، ثنا ابْنُ مَنِيعٍ، ثنا سَعِيدُ بْنُ يَحْيَى الأُمَوِيُّ، حَدَّثَنِي أَبِي (٢)، ثنا مُحَمَّدُ بْنُ عَمْرِو بْنِ عَلْقَمَةَ بْنِ وَقَّاصٍ (٣)، عَنْ أَبِي سَلَمَةَ، عَنِ ابْنِ عَبَّاسٍ، فِي قَوْلِ اللهِ ﷻ: ﴿وَلَقَدْ رَءَاهُ نَزْلَةً أُخْرَىٰ ۝١٣ عِندَ سِدْرَةِ ٱلْمُنتَهَىٰ﴾ [النجم: ١٣-١٤] قَالَ: دَنَا رَبُّهُ ﷻ مِنْهُ ﴿فَتَدَلَّىٰ ۝٨ فَكَانَ قَابَ قَوْسَيْنِ أَوْ أَدْنَىٰ ۝٩ فَأَوْحَىٰٓ إِلَىٰ عَبْدِهِۦ مَآ أَوْحَىٰ﴾ [النجم: ٨-١٠]، قَالَ: قَالَ ابْنُ عَبَّاسٍ: قَدْ رَآهُ النَّبِيُّ ﷺ (٤).

[٩٦١] وَبِهِ: حَدَّثَنَا ابْنُ مَنِيعٍ، ثنا سَعِيدُ بْنُ يَحْيَى الأُمَوِيُّ، حَدَّثَنِي أَبِي، ثنا إِسْمَاعِيلُ بْنُ

---

(١) عَلِيُّ ابْنُ أَبِي العِزِّ عُمَرَ بْنِ أَحْمَدَ بْنِ عُمَرَ بْنِ أَبِي بَكْرِ بْنِ عَبْدِ اللهِ بْنِ سَعْدٍ الأَنْصَارِيُّ المَقْدِسِيُّ الحَنْبَلِيُّ، الشَّيْخُ بَهَاءُ الدِّينِ أَبُو الحَسَنِ، رجلٌ جيدٌ مِنَ العُدُولِ المَعْرُوفِينَ، حَسَنُ الخَطِّ، عِنْدَهُ معرفةٌ بِكِتَابَةِ الشُّرُوطِ، وَمُتِّعَ بحواسِّه حتَّى قَارَبَ التِّسْعِينَ وَهُوَ يقرَأُ الخطَّ الدَّقِيقَ، وَكَانَ يَسْتَحْضِرُ أَسمَاءَ النَّاسِ وَتَوَارِيخَهُمْ، توفي سنة (٧٤٩هـ). معجم شيوخ السبكي (٨٧) الدرر الكامنة (١٩١).

(٢) يَحْيَى بنُ سَعِيدِ بنِ أَبَانِ بنِ سَعِيدِ بنِ العَاصِ بنِ سَعِيْدِ بنِ العَاصِ بنِ أُمَيَّةَ القُرَشِيُّ الأُمَوِيُّ، أَبُو أَيُّوبَ الكُوفِيُّ، صدوق يغرب، ع. التقريب (٧٥٥٤).

(٣) مُحَمَّدُ بنُ عَمْرِو بنِ عَلْقَمَةَ بنِ وَقَّاصٍ اللَّيْثِيُّ، أبو عبد الله، وقيل أبو الحسن المدني، صدوق له أوهام. التقريب (٦١٨٨).

(٤) **إسناده حسن**. أَبُو الفَضْلِ الحَاكِمُ: هو سُلَيْمَانُ بْنُ حَمْزَةَ، مضى [٧٤١]. وأَبُو الفَضْلِ ابْنُ نَاصِرٍ: مضى [٨٥١]. والشَّهْرُزُورِيُّ: مضى [٧٨٨]. وابْنُ النَّقُّورِ: مضى [٧٦٠]. والمخلِّص: مضى [٨٦٦]. وَابْنُ مَنِيعٍ: هو أَبُو القَاسِمِ البَغَوِيُّ. وسعيدُ بنُ يحيى الأمويُّ: هو أبو عثمان البغدادي، ثقة ربما أخطأ، مضى [٩٢٨]. وَأَبُو سَلَمَةَ: هو ابنُ عَبْدِ الرَّحْمَنِ بن عَوْفٍ، ثقة مكثر، مضى [٨٦٧].

الحديث أخرجه أبو طاهر المخلص في الثامن من المخلصيات (١٧٥٨)، ومن طريقه أخرجه المصنف.

وأخرجه الترمذي (٣٢٨٠) والطبري في تفسيره (٢٢/ ٥١٣) عن يحيى بن سعيد الأُمَوِيِّ، به. قال الترمذي: هَذَا حَدِيثٌ حَسَنٌ. وصحَّحه الألباني.

أَبِي خَالِدٍ، عَنْ عَامِرٍ الشَّعْبِيِّ، عَنْ عَبْدِ اللهِ بْنِ الحَارِثِ بْنِ نَوْفَلٍ (١) قَالَ: ثنا كَعْبٌ قَالَ: إِنَّ اللهَ ﷻ قَسَّمَ رُؤْيَتَهُ وَكَلَامَهُ بَيْنَ مُحَمَّدٍ وَمُوسَى، فَرَآهُ مُحَمَّدٌ مَرَّتَيْنِ، وَكَلَّمَهُ مُوسَى مَرَّتَيْنِ (٢).

---

(١) عَبْدُ اللهِ بنُ الحَارِثِ بنِ نَوْفَلِ بنِ الحَارِثِ بن عَبْدِ المُطَّلِبِ القُرَشِيُّ الهَاشِمِيُّ، أَبُو مُحَمَّدٍ المَدَنِيُّ، بَبَّةُ، أَمِيرُ البَصْرَةِ، له رؤية، ولأبيه وجده صحبة، قال ابن عبد البر: أجمعوا على ثقته، ع. التقريب (٣٢٦٥).

(٢) **إسناده موقوف صحيح**. إِسْمَاعِيلُ بْنُ أَبِي خَالِدٍ: ثقة ثبت، مضى [٨٥٨].

الحديث أخرجه أبو طاهر المخلص في الثامن من المخلِّصيات (١٧٥٩)، ومن طريقه أخرجه المصنف. ولم يذكر ابن حجر في المعجم المفهرس سماعه للثامن منه.

وأخرجه ابن عساكر (٦١/ ١٠٥) من طريق المخلص، به.

وأخرجه اللالكائي في شرح أصول الاعتقاد (٨٦٧) من طريق البغوي، به.

وأخرجه ابن أبي شيبة (٣٢٤٩٨) وابن راهويه في مسنده (١٤٢١) (١٤٢٢) وعبد الله في السنة (٥٤٨) والطبري في تفسيره (٢٢/ ٥١٢، ٥١٣) وابن خزيمة في التوحيد (٢/ ٤٩٦) والدارقطني في رؤية الله (٢٢٥) من سبعة طرق عَنْ إِسْمَاعِيلَ، به. وزاد ابن راهويه عن الشعبيِّ عن مسروق: قصةَ إنكار عائشة ﵂ لرؤية النبيِّ ﷺ لربه ﷻ.

وأورده الحافظ ابن حجر في "الغنية في مسألة الرؤية" (ص١٨) عن ابن مردويه في تفسيره، وابن خزيمة في صحيحه، من طريق إسماعيل، بهذا الإسناد، ثم قال ابن حجر: إِسْنَادُهُ صَحِيحٌ.

ورواه معتمر بن سليمان، واختلف عنه:

فأخرجه ابن خزيمة في التوحيد (٢/ ٨٩٤) عن أَحْمَدَ بْنِ الْمِقْدَامِ، عَنْ إِسْمَاعِيلَ، به.

وأخرجه الحاكم (٤٠٩٩) ثنا أَبُو زَكَرِيَّا الْعَنْبَرِيُّ، ثنا أَبُو عَبْدِ اللَّهِ الْبُوشَنْجِيُّ، ثنا مُسَدَّدٌ، ثنا الْمُعْتَمِرُ، عَنْ إِسْمَاعِيلَ، عَنْ عَبْدِ اللَّهِ بْنِ الْحَارِثِ، ولم يذكر الشعبي. وقال الذهبي: على شرط مسلم.

ورواه مجالد بن سعيد، واختلف عليه:

فأخرجه عبد الرزاق في تفسيره (٣٠٣٢) ومن طريقه ابن خزيمة في التوحيد (٢/ ٥٦٠) والدارقطني في رؤية الله (٢٢٦) عَنْ سُفْيَانَ بْنِ عُيَيْنَةَ، عَنْ مُجَالِدٍ، عَنْ الشَّعْبِيِّ، عَنْ عَبْدِ اللَّهِ بْنِ الْحَارِثِ قَالَ: اجْتَمَعَ ابْنُ عَبَّاسٍ وَكَعْبٌ، قَالَ: فَقَالَ ابْنُ عَبَّاسٍ: أَمَّا نَحْنُ بَنُو هَاشِمٍ فَنَزْعُمُ وَنَقُولُ: "إِنَّ مُحَمَّدًا رَأَى رَبَّهُ مَرَّتَيْنِ"، قَالَ: فَكَبَّرَ كَعْبٌ حَتَّى جَاوَبَتْهُ الْجِبَالُ، ثُمَّ قَالَ: إِنَّ اللَّهَ قَسَمَ رُؤْيَتَهُ وَكَلَامَهُ بَيْنَ مُحَمَّدٍ وَمُوسَى، فَكَلَّمَهُ مُوسَى، وَرَآهُ مُحَمَّدٌ بِقَلْبِهِ. قَالَ مُجَالِدٌ: وَقَالَ الشَّعْبِيُّ: وَأَخْبَرَنِي مَسْرُوقٌ أَنَّهُ قَالَ: لِعَائِشَةَ:... فذكر إنكارها لرؤية النبيِّ ﷺ لربه ﷻ.

وأخرجه الترمذي (٣٢٧٨) عَنِ ابْنِ أَبِي عُمَرَ، عَنْ سُفْيَانَ بْنِ عُيَيْنَةَ، عَنْ مُجَالِدٍ، عَنْ الشَّعْبِيِّ، قَالَ: لَقِيَ ابْنُ عَبَّاسٍ كَعْبًا بِعَرَفَةَ فَسَأَلَهُ عَنْ شَيْءٍ... فذكر نحو رواية عبد الرزاق. وأسقط عبد الله بن الحارث من الإسناد، والعُهدة على مجالد، فهو ضعيف، ولأجل هذا ضعَّفه الألباني، ولكن مجالداً قد توبع، فالحديث صحيح. وصحَّحه شعيب الأرنؤوط في تحقيقه لسنن الترمذي (٣٥٦٢).

=

[٩٦٢] قَالَ أَبُو مُحَمَّدٍ عَبْدُ اللهِ بْنُ جَعْفَرِ بْنِ فَارِسٍ: ثنا أَحْمَدُ بْنُ مَهْدِيٍّ (١)، ثنا أَحْمَدُ بْنُ إِبْرَاهِيمَ، ثنا يَحْيَى بْنُ مَعِينٍ قَالَ: سَمِعْتُ ابْنَ عُلَيَّةَ يَقُولُ فِي قَوْلِ اللهِ تَعَالَى: ﴿لَّا تُدْرِكُهُ ٱلْأَبْصَٰرُ وَهُوَ يُدْرِكُ ٱلْأَبْصَٰرَ﴾ [الأنعام: ١٠٣] قَالَ: هَذَا فِي الدُّنْيَا (٢).

= وقد أخرج البخاري (٤٨٥٥) قصةَ إنكار عائشة رضي الله عنها لرؤية النبيِّ ﷺ لربه عز وجل من طريق: إِسْمَاعِيلَ بْنِ أَبِي خَالِدٍ، عَنْ عَامِرٍ الشَّعْبِيِّ، عَنْ مَسْرُوقٍ.

وأما عن العدد المذكور[مَرَّتَيْنِ] في الرؤية والكلام:

فأخرج مسلم (١٧٦)-(٢٨٥) عَنْ أَبِي الْعَالِيَةِ، عَنِ ابْنِ عَبَّاسٍ، قَالَ: ﴿مَا كَذَبَ ٱلْفُؤَادُ مَا رَأَىٰٓ﴾ [النجم: ١١] ﴿وَلَقَدْ رَءَاهُ نَزْلَةً أُخْرَىٰ﴾ [النجم: ١٣]، قَالَ: «رَآهُ بِفُؤَادِهِ مَرَّتَيْنِ».

وَسُئِلَ سماحة مفتي الديار السعودية الشيخ عبد العزيز ابن باز رحمه الله:

كم مرة كلَّم اللهُ موسى؟ وهل كلَّمهُ في نفس المكان الذي كلَّمه به أول مرة إن كان كلَّمه مرة أخرى؟

فأجاب فضيلته:

"اللهُ أعلم، اللهُ قال: ﴿وَكَلَّمَ ٱللَّهُ مُوسَىٰ تَكۡلِيمٗا﴾، أما عدد الكلمات فاللهُ أعلم، لم يبلغني في هذا عدد". فتاوى نور على الدرب لابن باز، جمعها: محمد الشويعر (١/ ١٥٠).

(١) الإِمَامُ، القُدْوَةُ، العَابِدُ، الحَافِظُ، المُتْقِنُ، أَحْمَدُ بْنُ مَهْدِيِّ بْنِ رُسْتُم، أَبُو جَعْفَرٍ الأَصْبَهَانِيُّ، صَنَّفَ (المُسْنَد)، وَلَمْ يُعْرَفْ لَهُ فِرَاشٌ مُنْذُ أَرْبَعِيْنَ سَنَةً، صَاحِبُ عِبَادَةٍ. قَالَ مُحَمَّدُ بْنُ يَحْيَى بنِ مَنْدَه: لَمْ يُحَدِّثْ بِبَلَدِنَا مُنْذُ أَرْبَعِيْنَ سَنَةً أَوْثَقُ مِنْهُ. وَقَالَ أَبُو نُعَيْمٍ الحَافِظُ: كَانَ صَاحِبَ ضِيَاعٍ وَثَرْوَةٍ، أَنْفَقَ عَلَى أَهْلِ العِلْمِ ثَلاَثَ مِائَةِ أَلْفِ دِرْهَمٍ. وَقَالَ ابْنُ النَّجَّارِ: كَانَ مِنَ الأَئِمَّةِ الثِّقَاتِ، وَذَوِي المُرُوءَاتِ، رَحَلَ إِلَى الشَّامِ وَمِصْرَ وَالعِرَاقِ. تُوُفِّيَ سَنَةَ (٢٧٢هـ). سير أعلام النبلاء (١٢/ ٥٩٧).

أخرج له أبو نُعَيْمٍ الأصبهاني روايتان عن أحمد الدَّوْرَقِيِّ، انظر: حلية الأولياء (٨/ ٣٦١، ٣٦٤) ترجمة: مَعْرُوفٍ الكَرْخِيِّ.

(٢) **إسناده صحيح**. ابن فارس: ثقة، مضى [٨٣٦]. وَأَحْمَدُ بْنُ إِبْرَاهِيمَ: هو أَبُو عَبْدِ اللهِ الدَّوْرَقِيُّ، ثقة حافظ، مضى [٧٧٧]. وابْنُ عُلَيَّةَ: هو إِسْمَاعِيلُ بْنُ إِبْرَاهِيمَ، ثقة حافظ، مضى [٧٦٠].

أخرجه ابن أبي حاتم في تفسيره (٤/ ١٣٦٣) قال: ذَكَرَ مُحَمَّدُ بْنُ مُسْلِمٍ ثنا أَحْمَدُ بْنُ إِبْرَاهِيمَ الدَّوْرَقِيُّ، به. ثم قال ابن أبي حاتم: وَذَكَرَ أَبِي رحمه الله عَنْ هِشَامِ بْنِ عُبَيْدِ اللهِ أَنَّهُ قَالَ نَحْوَ ذَلِكَ.

وأورده ابن كثير في تفسيره (٣/ ٣٠٩) عن ابن أبي حاتم.

بَابُ قَوْلِ اللهِ تَعَالَى: ﴿أَن سَخِطَ ٱللَّهُ عَلَيۡهِمۡ﴾ [المائدة: ٨٠]

[٩٦٣] أخبرنا (١) أحمد بن علي الجَزَرِيُّ وعائشة بنت محمد (٢) قالا: أبنا مُحَمَّدُ بْنُ عَبْدِ الهَادِي، أبنا أَبُو طَاهِرٍ السِّلَفِيُّ، أخبرني أبو طالب أحمد بن محمد القرشي بأصبهان، أبنا أبو بكر ابن أبي نصر المَعْدَانِيُّ (٣)، ثنا أَبُو مُحَمَّدٍ عَبْدُ اللهِ بْنُ مُحَمَّدِ بْنِ جَعْفَرٍ أَبُو الشَّيْخِ، ثنا عَبْدُ اللهِ بْنُ مُحَمَّدِ بْنِ عَبْدِ الكَرِيمِ الرَّازِيُّ (٤)، ثنا أَبُو زُرْعَةَ، ثنا عُبَيْدُ بنُ يَعِيْشَ (٥)، ثنا عَبْدُ الرَّحْمَنِ المُحَارِبِيُّ (٦)، عَنْ عُثْمَانَ بْنِ وَاقِدٍ (٧)، عَنْ أَبِيهِ (٨)، عَنْ مُحَمَّدِ بْنِ الْمُنْكَدِرِ، عَنْ عُرْوَةَ، عَنْ عَائِشَةَ قَالَتْ: قَالَ رَسُولُ اللهِ ﷺ: «**مَنِ الْتَمَسَ رِضَا اللهِ بِسَخَطِ النَّاسِ رَضِيَ اللهُ عَنْهُ وَأَرْضَى عَنْهُ النَّاسَ، وَمَنِ الْتَمَسَ رِضَا النَّاسِ بِسَخَطِ اللهِ سَخِطَ اللهُ عَلَيْهِ وَأَسْخَطَ عَلَيْهِ النَّاسَ**» (٩).

---

(١) بهذا الإسناد من (الجزري وعائشة) إلى أبي طالب القرشي الكُنْدُلَانِيِّ: ذَكَرَ ابْنُ حَجَرٍ سماعه لـ (جُزْءِ الكُنْدُلَانِيِّ). المعجم المفهرس (١٤٧٥).

(٢) عَائِشَةُ بِنْتُ مُحَمَّدِ بْنِ مُسْلِمِ بْنِ سَلامَةَ بْنِ الْبَهَاءِ الْحَرَّانِيِّ، أُمُّ مُحَمَّدٍ الصَّالِحِيَّةُ، وَهِيَ أُخْتُ مَحَاسِنَ، قال الذهبي: امْرَأَةٌ مُبَارَكَةٌ خَيِّرَةٌ مُبَارَكَةٌ. تُوُفِّيَتْ سَنَةَ (٧٣٦هـ). معجم شيوخ الذهبي (٢/ ٩٣) معجم شيوخ السبكي (١٨٠).

(٣) محمد ابْن أَبِي نصر محمد بْن الحَسَن بْن سُليمان، أبو بَكْر المَعْدَانِيُّ الأصبهانيُّ الفقيه الواعظ، سَمِعَ أبا القاسم الطبَرانيّ، وأبا الشَّيْخ، وغيرهما، وأملي مجالس. روى عَنْهُ أبو مطيع محمد بْن عَبْد الواحد، وأبو طَالِب أحمد بْن محمد الكُنْدُلَانِيُّ. تاريخ الإسلام (٩/ ٢٧٤).

(٤) الإِمَامُ، المُحَدِّثُ، الثِّقَةُ، أَبُو القَاسِمِ عَبْدُ اللهِ بنُ مُحَمَّدِ بنِ عَبْدِ الكَرِيْمِ بنِ يَزِيْدَ بنِ فَرُّوْخ الرَّازِيُّ، المَخْزُوْمِيّ مَوْلاَهُم، وَهُوَ ابْنُ أَخِي الحَافِظِ أَبِي زُرْعَةَ الرَّازِيِّ، قَالَ أَبُو نُعَيْمٍ الأَصْبَهَانِيُّ: كَانَ ثِقَةً، صَاحِبَ أُصُوْل، تُوُفِّيَ سَنَةَ (٣٢٠هـ). سير أعلام النبلاء (١٥/ ٢٣٣).

(٥) عُبَيْدُ بْنُ يَعِيْش أَبُو مُحَمَّدٍ الكُوْفِيُّ المَحَامِلِيُّ العَطَّارُ، ثقة، مات سنة (٢٢٨هـ). التقريب (٤٤٠٣).

(٦) عَبْدُ الرَّحْمَنِ بْنُ مُحَمَّدِ بنِ زِيَادٍ المُحَارِبِيُّ، أَبُو مُحَمَّدٍ الكُوْفِيُّ، لا بأس به، وكان يدلس، قاله أحمد. مات (١٩٥هـ)، ع. التقريب (٣٩٩٩).

(٧) عثمان بن واقد بن محمد بن زيد القرشي العدوي العمري المدني ثم البصري، صدوق ربما وهم، د ت. التقريب (٤٥٢٦).

(٨) المدني، ثقة، خ م د س، التقريب (٧٣٨٩).

(٩) **إسناده حسن**. أحمد الجَزَرِيُّ وَمُحَمَّدُ بْنُ عَبْدِ الهَادِي: سبقا [٨١٨]. وَالسِّلَفِيُّ: مضى [٧٤٢]. وأبو طالب: هو الكُنْدُلَانِيُّ، مضى [٨٣٦]. وَأَبُو الشَّيْخِ: مضى [٩٢٩]. وَمُحَمَّدُ بنُ الْمُنْكَدِرِ: ثقة، مضى [٧١٦].

=

رَوَاهُ جَمَاعَةٌ عَنِ الْمُحَارِبِيِّ.

[٩٦٤] أَخْبَرَنَا (١) عِيسَى بْنُ عَبْدِ الرَّحْمَنِ، أبنتا كَرِيمَةُ الْقُرَشِيَّةُ (٢) قَالَتْ: أَنْبَأَنَا مُحَمَّدُ بْنُ أَحْمَدَ بْنِ مُحَمَّدٍ الْبَاغْبَانُ وَمَسْعُودُ بْنُ الْحَسَنِ بْنِ الْقَاسِمِ قَالَا: أنا أَبُو عَمْرِو ابْنُ مَنْدَه (٣)، أبنا أَبِي (٤)، أبنا مُحَمَّدُ بْنُ يَعْقُوبَ بْنِ يُوسُفَ، ثنا الْحَسَنُ بْنُ مُكْرَمٍ (٥)، ثنا عُثْمَانُ

= الحديث أخرجه الكُنْدُلَانِيُّ في جزئه الحديثي - وهو في عداد المفقود -، ومن طريقه أخرجه المصنف.

وأخرجه ابن حِبَّانَ (٢٧٦) من طريق عَبْدِ اللَّهِ بْنِ عُمَرَ الْجُعْفِيِّ، ثنا عَبْدُ الرَّحْمَنِ الْمُحَارِبِيُّ، به. وحسَّنه شعيب الأرنؤوط في تحقيقه لصحيح ابن حبان.

وهذا الحديث اخْتُلِفَ في رفعه ووقفه، فرجَّح البخاري رَفْعَهُ، ورجَّح أبو زُرْعَةَ وأبو حاتم الرازيانِ والعقيلي والدارقطني وَقْفَهُ. انظر: العلل الكبير للترمذي (٦١٦) الضعفاء الكبير (٣/ ٣٤٣) العلل لابن أبي حاتم (١٨٠٠) (١٨٢٧) علل الدارقطني (٣٥٢٤).

وصححه الألباني مرفوعا وموقوفاً. الصحيحة (٢٣١١). وانظر التالي.

(١) بهذا الإسناد من عيسى إلى أبي عبد الله محمد بن إسحاق ابن مَنْدَه: ذَكَرَ العلائي وابْنُ حَجَرٍ سماعهما لـ (كتاب غَرَائِبِ شُعْبَةَ، تَخْرِيج أبي عبد الله مُحَمَّد بن إِسْحَاق ابن مَنْدَه من حَدِيثه)، وَصَفَهُ العلائي بقوله: (فِي أَرْبَعَةِ أَجْزَاءٍ كِبَارٍ). ولم يذكر ابنُ حجر في طريقه "مسعودَ بن الحسن الثقفي" انظر: إثارة الفوائد (١/ ١٨٥) المعجم المفهرس (١٤٠٥).

(٢) الشَّيْخَةُ، الصَّالِحَةُ، الْمُعَمَّرَةُ، مُسْنِدَةُ الشَّام، كَرِيْمَةُ بِنْتُ عَبْدِ الوَهَّابِ بْنِ عَلِيِّ بْنِ الْخَضِرِ بْنِ عَبْدِ اللهِ بْنِ عَلِيٍّ، أُمُّ الفَضْلِ القُرَشِيَّةُ، الأَسَدِيَّةُ، الزُّبَيْرِيَّةُ، الدِّمَشْقِيَّةُ، وَتُعْرَفُ بِبِنْتِ الحَبَقْبَقِ، كَانَتِ امْرَأَةً صَالِحَةً جَلِيْلَةً، طَوِيْلَةَ الرّوحِ عَلَى الطَّلَبَةِ، لاَ تَمَلُّ مِنَ الرِّوَايَةِ، خَرَّجَ لَهَا زَكِيُّ الدِّيْنِ البِرْزَالِيُّ (مَشْيَخَةً) فِي ثَمَانِيَةِ أَجزَاء سَمِعْنَاهَا، مَاتَتْ سَنَةَ (٦٤١هـ). سير أعلام النبلاء (٢٣/ ٩٢).

(٣) الشَّيْخُ، الْمُحَدِّثُ، الثِّقَةُ، الْمُسْنِدُ الكَبِيْرُ، أَبُو عَمْرٍو عَبْدُ الوَهَّابِ ابْنُ الحَافِظِ أَبِي عَبْدِ اللهِ مُحَمَّدِ بنِ إِسْحَاقَ ابْنِ الحَافِظِ مُحَمَّدِ بنِ يَحْيَى بنِ مَنْدَةَ العَبْدِيُّ، الأَصْبَهَانِيُّ، كَانَ يُسَافِرُ فِي التجارة، وَلَهُ فَوَائِدُ فِي عِدَّةِ أَجزَاء مَرْوِيَّة، وَكَانَ طَوِيْلَ الرّوحِ عَلَى الطَّلَبَةِ، طيِّبَ الخلق، مُحسناً، مُتَوَاضعاً، كَانَ يُقَالُ لَهُ: أَبُو الأَرَامل، قَالَ الْمُؤْتَمَنُ السَّاجِيُّ: لَمْ أَرَ شَيْخاً أَقعدَ وَلاَ أَثْبَتَ مِنْهُ فِي الحَدِيْثِ. مات سنة (٤٧٥هـ). سير أعلام النبلاء (١٨/ ٤٤٠).

(٤) الحافظ الكبير، أَبُو عَبْدِ اللَّهِ الأصبهانيّ، رحل وطوّف الدُّنيا، وجمع وصنَّف، وكتب ما لا ينحصر، توفي سنة (٣٩٥هـ). تاريخ الإسلام (٨/ ٧٥٥).

(٥) الإِمَامُ، الثِّقَةُ، الحَسَنُ بنُ مُكْرَمِ بنِ حَسَّانَ البَزَّازُ، أَبُو عَلِيٍّ البَغْدَادِيُّ، وَثَّقَهُ الخَطِيبُ، تُوُفِّيَ سَنَةَ (٢٧٤هـ). سير أعلام النبلاء (١٣/ ١٩٢).

بْنُ عُمَرَ (١)، عَنْ شُعْبَةَ، عَنْ وَاقِدِ بْنِ مُحَمَّدٍ، عَنِ ابْنِ أَبِي مَلِيكَةَ (٢)، عَنِ الْقَاسِمِ، عَنْ عَائِشَةَ قَالَتْ: قَالَ رَسُولُ اللهِ ﷺ: «**مَنْ أَرْضَى اللهَ بِسَخَطِ النَّاسِ كَفَاهُ اللهُ النَّاسَ، وَمَنْ أَسْخَطَ اللهَ بِرِضَا النَّاسِ وَكَلَهُ اللهُ إِلَيْهِمْ**» (٣).

رواه إِبْرَاهِيمُ بْنُ سَعِيدٍ (٤) وعبد بن حُمَيْدٍ (٥) مَوْقُوفٌ (٦).

[٩٦٥] وبهذا الإسناد: إلى أبي عبد الله ابن مَنده – بدون ذِكْرِ "مسعود" (٧) – قال: أبنا

---

(١) عُثْمَانُ بْنُ عُمَرَ بنِ فَارِسِ بنِ لَقِيطٍ العَبْدِيُّ، أَبُو مُحَمَّدٍ البَصْرِيُّ، ثقة، قيل كان يحيى بن سعيد لا يرضاه، ع. التقريب (٤٥٠٤).

(٢) عَبْدُ اللهِ بْنُ عُبَيْدِ اللهِ بْنِ عَبْدِ اللهِ ابْنِ أَبِي مُلَيْكَةَ زُهَيْرِ بْنِ عَبْدِ اللهِ بْنِ جُدْعَانَ القُرَشِيُّ التَّيْمِيُّ، أَبُو بَكْرٍ، وَأَبُو مُحَمَّدٍ المَكِّيُّ، الأَحْوَلُ، ثقة فقيه، مات (١١٧هـ)، ع. التقريب (٣٤٥٤).

(٣) **إسناده صحيح**. عِيسَى بْنُ عَبْدِ الرَّحْمَنِ: هو المُطَعِّمُ، مضى-[٧١٠]. وَالبَاغْبَانُ: هو أَبُو الخَيْرِ، مضى-[٧٦٦]. وَمَسْعُودٌ: هو أَبُو الفَرَجِ الثَّقَفِيُّ، مضى [٩٠٨]. ومُحَمَّدُ بْنُ يَعْقُوبَ: هو أَبُو العَبَّاسِ الأَصَمُّ، مضى-[٨٥٢]. ووَاقِدٌ: مضى في الحديث السابق. وَالقَاسِمُ: هو ابْنُ مُحَمَّدِ بْنِ أَبِي بَكْرٍ الصِّدِّيقِ: ثقة، مضى [٩٠٥].

الحديث أخرجه أبو عبد الله محمد بن إسحاق ابن مَنْدَه في "غرائب شُعْبَةَ" – في عداد المفقود –، ومن طريقه أخرجه المصنف.

وأخرجه وكيع في أخبار القضاة (١/ ٣٨) والبيهقي في الأسماء والصفات (١٠٦٠) والزهد الكبير (٨٩٠) له، من طريق الحَسَن بْن مكرم، به. وتصحَّف في مطبوعة أخبار القضاة (واقد) إلى "داود".

وأخرجه عبد بن حميد (١٥٢٤) وابن حبان (٢٧٧) والقُضَاعِيُّ في "مسند الشهاب" (٥٠١) والضياء المقدسي في "جزء منتقى من مسموعات مرو" (ق٨٩/ ب) [الظاهرية، عام ١١٣٥، حديث ٣٤٤] وابن حجر في الأمالي المطلقة (ص١١٩) من طريق عثمان بن عمر، به.

قال ابن حَجَرٍ: هَذَا حَدِيثٌ صَحِيحٌ، أَخْرَجَهُ ابْنُ حِبَّانَ، وَإِسْنَادُهُ عَلَى شَرْطِ الشَّيْخَيْنِ، وَلَمْ يُخْرِجَاهُ مِنْ هَذَا الْوَجْهِ.

وانظر ما سبق.

(٤) لعلَّه يقصد: أَبَا إِسْحَاقَ إِبْرَاهِيمَ بْنَ سَعِيدٍ البَغْدَادِيَّ الجَوْهَرِيَّ، قال عنه الذهبي: الإِمَامُ، الحَافِظُ، المُجَوِّدُ، صَاحِبُ (المُسْنَدِ) الأَكْبَرِ. سير أعلام النبلاء (١٢/ ١٤٩) ومضت ترجمته [٨١٣].

(٥) لم أجده في مسنده المطبوع موقوفاً، إنما وجدته مرفوعا (١٥٢٤).

(٦) كذا، والجادة: "موقوفاً".

(٧) مسعود: هو أبو الفرج ابْنُ الحَسَنِ الثقفي، مضى في الحديث السابق، وانظر تعليقنا هناك على المعجم المفهرس.

مُحَمَّدُ بنُ الحُسَيْنِ القَطَّانُ (١)، ثنا مُحَمَّدُ بْنُ عَبْدِ الوَهَّابِ (٢)، ثنا الْحُسَيْنُ بْنُ الْوَلِيدِ (٣) ح وأخبرنا خَيْثَمَةُ بْنُ سُلَيْمَانَ، ثنا أبو قِلَابَةَ (٤)، ثنا أَبُو عَتَّابٍ الدَّلَّالُ سَهْلُ بْنُ حَمَّادٍ(٥)[ح] وأبنا مُحَمَّدُ بْنُ عَبْدِ اللهِ بْنِ مَعْرُوفٍ الصَّفَّارُ (٦)، أبنا محمد بن عيسى الوَاسِطِيُّ (٧)، ثنا عاصم بن علي (٨)، قالوا: ثنا شُعْبَةُ، عَنْ يَعْلَى بْنِ عَطَاءٍ (٩)، عَنْ أَبِيهِ (١٠)، عَنْ عَبْدِ اللهِ بْنِ عَمْرٍو قَالَ: قَالَ رَسُولُ اللهِ ﷺ: «**رِضَا اللهِ فِي رِضَا الْوَالِدِ، وَسَخَطُ اللهِ فِي سَخَطِ الْوَالِدِ**» (١١).

---

(١) الشَّيْخُ، العَالِمُ، الصَّالِحُ، مُسْنِدُ خُرَاسَانَ، أَبُو بَكْرٍ مُحَمَّدُ بنُ الحُسَيْنِ بنِ الحَسَنِ بنِ الخَلِيْلِ النَّيْسَابُوْرِيُّ، القَطَّانُ، سَماعه صَحِيْح. وقال الخليلي: ثقة. انظر: الإرشاد للخليلي (٣/ ٨٣٩) سير أعلام النبلاء (١٥/ ٣١٨) الثقات لابن قُطْلُوبَغَا (٨/ ٢٥٤).

(٢) مُحَمَّد بن عَبْد الوَهَّاب بن حَبِيب بن مِهْرَانَ العَبْدِيّ، أَبُو أَحْمَدَ الفَرَّاء، النَّيْسَابُوْرِي، ثقة عارف. التقريب (٦١٠٤).

(٣) الحُسَيْنُ بنُ الوَلِيْدِ القُرَشِيُّ مَوْلاَهُمْ، أَبُو عَلِيٍّ وَيُقَالُ: أبو عَبْدِ الله النَّيْسَابُوْرِيُّ، ولقبه كميل، ثقة. التقريب (١٣٥٩).

(٤) عَبْدُ المَلِكِ بْنُ مُحَمَّدِ بنِ عَبْدِ الله بنِ مُحَمَّدِ بنِ عَبْدِ المَلِكِ الرَّقَاشِيُّ، أَبُو قِلاَبَةَ البَصْرِيُّ الضَّرِيرُ، صدوق يخطئ تغير حفظه لما سكن بغداد، مات سنة (٢٧٦هـ)، ق. التقريب (٤٢١٠).

(٥) العَنْقَزِيُّ البَصْرِيُّ، صدوق، م ٤. التقريب (٢٦٥٤).

(٦) من شيوخ أبي عبد الله ابن منده، يروي عنه في مصنفاته، لم أجد له ترجمة، ووجدت أنَّ ابن مَنْدَه كنَّاه، قال: [أَخْبَرَنَا أَبُو عَبْدِ اللهِ مُحَمَّدُ بْنُ عَبْدِ اللهِ بْنِ مَعْرُوفٍ الصَّفَّارُ الْأَصْبَهَانِيُّ...]، التوحيد (١٩)، ووهم محققه الفقيهي فترجم لشيخ آخر.

(٧) محمد بن عيسى بن السكن، أبو بكر الواسطي، يعرف بابن أبي قماش، قال الخطيب: ثقة. مات سنة (٢٨٧هـ). تاريخ بغداد (٣/ ٦٩٩). وانظر: إرشاد القاصي والداني إلى تراجم شيوخ الطبراني (٩٨٤).

(٨) عَاصِمُ بنُ عَلِيِّ بنِ عَاصِمِ بْنِ صُهَيْبٍ الوَاسِطِيُّ، القرشي التيمي، صدوق ربما وهم، خ ت ق. التقريب (٣٠٦٧).

(٩) يَعْلَى بنُ عَطَاءٍ العَامِرِيُّ القُرَشِيُّ، ثقة. التقريب (٧٨٤٥).

(١٠) عطاء العامري الطائفي، مقبول، بخ د ت س. التقريب (٤٦٠٩).

(١١) خَيْثَمَةُ: وثقه الخطيب، مضى، [٨١٨].

الحديث أخرجه أبو عبد الله ابن منده في "غرائب شعبة"، ومن طريقه أخرجه المصنف، وانظر ما سبق.

وأخرجه الخليلي في الإرشاد (٢/ ٨٠٥) حَدَّثَنِي الْقَاسِمُ بْنُ عَلْقَمَةَ الْأَبْهَرِيُّ، ثَنَا عَبْدُ الرَّحْمَنِ ابْنُ أَبِي حَاتِمٍ، أَخْبَرَنِي مُحَمَّدُ بْنُ عَبْدِ الْوَهَّابِ النَّيْسَابُورِيُّ فِيمَا كَتَبَ إِلَيَّ، به. الْأَبْهَرِيُّ ترجمته في: الإرشاد (٢/ ٧٧٥) تاريخ الإسلام (٨/ ٦٣٦) الثقات لابن قطلوبغا (٨/ ١٠).

وهذا الحديث اختلف في رفعه ووقفه.

فأخرجه الترمذي (١٨٩٩) وابن حبان (٤٢٩) من طريق خَالِدِ بْنِ الحَارِثِ، عَنْ شُعْبَةَ، بهذا الإسناد. ثم رواه

=

[٩٦٦] وَبِهِ قَالَ: وَحَدَّثَنَا أَبُو عَمْرٍو مَوْلَى بَنِي هَاشِمٍ أَحْمَدُ بْنُ مُحَمَّدِ بْنِ إِبْرَاهِيمَ، ثنا بِشْرُ بْنُ مُوسَى، حدثني القاسِمُ بن سُلَيْمَانَ الصَّوَّافُ (١)، ثنا شُعْبَةُ وَأَبُو مُعَاوِيَةَ (٢)، عَنْ يَعْلَى بْنِ عَطَاءٍ، عَنْ أَبِيهِ، عَنْ عَبْدِ اللهِ بْنِ عَمْرٍو قَالَ: قَالَ رَسُولُ اللهِ ﷺ: «رِضَا اللهِ فِي رِضَا الْوَالِدَيْنِ، وَسَخَطُ اللهِ فِي سَخَطِ الْوَالِدَيْنِ» (٣).

= الترمذي من طريق غُنْدَر عَنْ شُعْبَةَ، به موقوفاً، وقال: وَهَذَا أَصَحُّ، وَهَكَذَا رَوَى أَصْحَابُ شُعْبَةَ، عَنْ شُعْبَةَ، مَوْقُوفًا، وَلَا نَعْلَمُ أَحَدًا رَفَعَهُ غَيْرَ خَالِدِ بْنِ الحَارِثِ.

قلت: قد توبع خالد بن الحارث في رفعه كما عند المصنف، ورفعه آخرون.

فأخرجه بَحْشَلٌ في تاريخ واسط (ص٤٥) والخليلي في الإرشاد (٢/ ٦١٧) والذهبي في السير (١٤/ ١٤٧) من طريقين عن زَيْدِ بْنِ أَبِي الزَّرْقَاءِ، عن شعبة، به مرفوعاً.

وأخرجه الحاكم (٧٢٤٩) من طريق هارون بن سليمان وأحمد بن حَنْبل عن عبد الرحمن بن مهدي، عن شعبة، به مرفوعاً، وليس في المطبوعة (عن أبيه "عطاء")، وقال الحاكم: هَذَا حَدِيثُ صَحِيحُ عَلَى شَرْطِ مُسْلِمٍ وَلَمْ يُخَرِّجَاهُ، ووافقه الذهبي.

وصححه الألباني وحسَّنه شعيب الأرنؤوط. انظر: الصحيحة (٥١٦) سُنَن الترمذي (٢٠٠٩) ت: شعيب. وانظر التالي.

(١) جاءت كنيته عند أبي علي ابن شاذان والخِلَعِي: (أبو محمد).

وقال أبو علي ابن شاذان: (أَخْبَرَنَا مُحَمَّدٌ، قَالَ: حَدَّثَنَا بِشْرُ بْنُ مُوسَى، قَالَ: سَمِعْتُ أَبَا مُحَمَّدٍ الْقَاسِمَ بْنَ سُلَيْمَانَ الطَّوَّافَ - وَكَانَ مِنْ جِيَادِ عِبَادِ اللهِ ﷻ -...) فذكر الحديث. ولم أجد للقاسم ترجمة.

(٢) هو هُشَيْمُ بنُ بَشِيْرِ بْنِ القَاسِمِ السَّلَمِيُّ الوَاسِطِيُّ، ثقة ثبت كثير التدليس والإرسال الخفي، ع. التقريب (٧٣١٢).

(٣) **كسابقه**. أَبُو عَمْرٍو مَوْلَى بَنِي هَاشِمٍ: هو ابن نَمَّك، صدوق، مضى [٨٦٣]. بِشْرُ بْنُ مُوسَى: ثقة، مضى [٨٠٥].

وأخرجه أبو علي ابن شاذان في جزء له يُدْعَى "جزء في الحديث من رواية أبي علي ابن شاذان، وهو النصف الأول من الجزء الثاني من أجزاء ابن شاذان" (ق٩/ ب) [الظاهرية، مجموع رقم ٣٨٢٦ عام - مجاميع العمرية ٩٠] والبيهقي شعب الإيمان (٧٤٤٥) والخِلَعِي في السَّادس عشر من الخِلَعِيَّاتِ (٩٤٣) من طريق بِشْرِ بْنِ مُوسَى، به.

وانظر لجزء ابن شاذان: فهرس مجاميع العمرية (ص٤٦٦).

وقد خولف الصوَّاف في رفعه،،

فأخرجه بَحْشَل في تاريخ واسط (ص٤٥) من طريق زكريا بن يحيى بن صبيح. وأخرجه الخطيب في الجامع لأخلاق الراوي (١٦٩٨) من طريق سُرَيْجِ بن يونس، كلاهما عن هُشَيْمِ بْنِ بَشِيرٍ، به موقوفاً.

زكريا: قال عنه ابن حبان: كان من المتقنين، مات سنة (٢٣٥هـ). الثقات (٨/ ٢٥٣). وانظر: الثقات لابن قطلوبغا (٤/ ٣٢٩).

بَابٌ

[٩٦٧] أَخْبَرَتْنَا زَيْنَبُ ابْنَةُ أَحْمَدَ، عَنْ مُحَمَّدِ بْنِ عَبْدِ الكَرِيمِ إِجَازَةً، [ح] (وأنا جَدِّي وَغَيْرُهُ، عَنْ مُحَمَّدِ بْنِ نَصْرٍ قَالَا) (١) : أبنا أَبُو الفَتْحِ ابْنُ شَاتِيلَ، أبنا الحُسَيْنُ ابْنُ البُسْرِيِّ، أنا أَبُو عَلِيٍّ ابْنُ شَاذَانَ، أنا حَمْزَةُ بْنُ مُحَمَّدِ بْنِ العَبَّاسِ الدِّهْقَانُ، ثنا مُحَمَّدُ بْنُ مَنْدَه الْأَصْبَهَانِيُّ، ثنا إِبْرَاهِيمُ بْنُ مُوسَى، ثنا جَرِيرٌ، ثنا الأَعْمَشُ، عَنْ حَبِيبٍ، عَنْ ذَرٍّ (٢)، عَنْ سَعِيدِ بْنِ عَبْدِ الرَّحْمَنِ (٣)، عَنْ أَبِيهِ (٤)، عَنْ أُبَيِّ بْنِ كَعْبٍ قَالَ: لَا تَسُبُّوا الرِّيحَ؛ فَإِنَّهَا نَفَسُ (٥) الرَّحْمَنِ (٦).

---

(١) ما بين القوسين كتبه فوق السطر، وكتب بعده: "صح".

(٢) ذَرُّ بْنُ عَبْدِ الله بْنِ زُرَارَةَ الْهَمْدَانِيُّ الْمُرْهِبِيُّ، أَبُو عُمَرَ الْكُوفِيُّ، ثقة عابد رمي بالإرجاء، ع. التقريب (١٨٤٠).

(٣) سَعِيدُ بنُ عَبْدِ الرَّحْمَنِ بنِ أَبْزَى الْخُزَاعِيُّ مَوْلَاهُمُ الكُوفِيُّ، ثقة، ع. التقريب (٢٣٤٦).

(٤) صحابي، ع. التقريب (٣٧٩٤).

(٥) (فَإِنَّهَا نَفَسُ الرَّحْمَنِ): مِنَ التَّنْفِيسِ، وَهُوَ التَّفْرِيجُ، فإن الريح فيها فَرَجٌ، كما أن فيها عذاب. انظر: إبطال التأويلات لأبي يعلى (ص٢٥٠) بيان تلبيس الجهمية (٦/ ١٥٩).

(٦) **إسناده صحيح**. زينب بنت أحمد: مضت [٧٦٠]. وَمُحَمَّدُ بنُ عَبْدِ الكَرِيمِ: هو أَبُو جَعْفَرٍ ابْنُ السَّيِّدِيِّ، مضى [٨١٦]. ورجال الإسناد الثاني إلى ابن منده: سبقوا [٩٥٩]. وإبراهيم بن موسى: هو أبو إسحاق التميمي الفَرَّاءُ الرَّازِيُّ، يُلَقَّبُ بِالصَّغِيرِ، ثقة حافظ، مضى [٨٩٦]. وجَرِيرٌ: هو ابْنُ عَبْدِ الْحَمِيدِ، ثقة صحيح الكتاب، قيل: كان في آخر عمره يهم من حفظه، مضى [٧٦٤]. وَحَبِيبٌ: هو ابْنُ أَبِي ثَابِتٍ، ثقة فقيه جليل، وكان كثير الإرسال والتدليس، مضى [٨٧٨].

الحديث أخرجه حمزة الدِّهْقَانُ في جزئه الحديثي، ومن طريقه أخرجه المصنف.

وهذا الحديث اختلف في رفعه ووقفه، وانظر تفصيل ذلك في تحقيق المسند (٢١١٣٩).

وأخرجه البيهقي في الأسماء والصفات (٩٦٩) عن أَبِي الْحُسَيْنِ ابْنِ بِشْرَانَ، عن حَمْزَةَ الدِّهْقَانَ، به.

وأخرجه عبد الله في السنة (١١٩٦) والنسائي في الكبرى (١٠٧٠٦) والحاكم (٣٠٧٥) من طريق جرير بن عبد الحميد، بهذا الإسناد، موقوفاً. وقال الحاكم: هَذَا حَدِيثٌ صَحِيحٌ عَلَى شَرْطِ الشَّيْخَيْنِ، وَلَمْ يُخَرِّجَاهُ، وقال الذهبي: على شرط البخاري.

خالفه مُحَمَّدُ بْنُ فُضَيْلٍ عن الأعمش، بهذا الإسناد مرفوعاً، أخرجه الترمذي (٢٢٥٢) من طريقه، وقال الترمذي: هَذَا حَدِيثٌ حَسَنٌ صَحِيحٌ. وصححه الألباني مرفوعاً وموقوفاً في الصحيحة (٢٧٥٦). وانظر التالي.

[٩٦٨] أَخْبَرَنَا ابْنُ أَبِي الهَيْجَاءِ، أبنا مُحَمَّدُ بْنُ عَبْدِ الهَادِي [ح] وَ (١) مُحَمَّدُ بْنُ المُحِبِّ قَالَ: أبنا مُحَمَّدُ بْنُ إِسْمَاعِيلَ الخَطِيبُ قَالَا: أنا يَحْيَى الثَّقَفِيُّ، أبنا أَبُو عَدْنَانَ ابْنُ أَبِي نِزَارٍ (٢) وَفَاطِمَةُ الجُوزْدَانِيَّةُ قالا: أنا أَبُو بَكْرِ ابْنُ رِيذَه، أنا أَبُو القَاسِمِ الطَّبَرَانِيُّ، ثَنَا أَحْمَدُ بْنُ إِسْمَاعِيلَ الصَّفَّارُ الرَّمْلِيُّ (٣)، ثَنَا هَارُونُ بْنُ زَيْدِ بْنِ أَبِي الزَّرْقَاءِ (٤)، ثَنَا أَبِي (٥)، ثَنَا شِبْلُ بْنُ عَبَّادٍ (٦)، عَنْ إِسْمَاعِيلَ بْنِ عُمَيْرٍ (٧)، عَنْ أَبِي هُرَيْرَةَ قَالَ: قَالَ عُمَرُ: مَا نَدِمْتُ عَلَى شَيْءٍ مَا نَدِمْتُ عَلَى أَنِّي لَمْ أَسْأَلْ رَسُولَ اللهِ ﷺ عَنِ الرِّيحِ. قَالَ أَبُو هُرَيْرَةَ: فَقُلْتُ: قَدْ سَأَلْتُهُ عَنْهَا فَقُلْتُ: يَا رَسُولَ اللهِ، الرِّيحُ مِمَّا هِيَ؟ فَقَالَ: «**مِنْ رَوْحِ اللهِ، يَبْعَثُهَا بِالرَّحْمَةِ، وَيَبْعَثُهَا بِالْعَذَابِ**». لَمْ يَرْوِهِ عَنْ شِبْلٍ إِلَّا زَيْدٌ، تَفَرَّدَ بِهِ ابْنُهُ (٨).

---

(١) أي: وَأَخْبَرَنَا مُحَمَّدُ بْنُ المُحِبِّ.

(٢) الشَّيْخُ الجَلِيلُ، المُعَمَّر النَّبِيلُ، أَبُو عَدْنَانَ مُحَمَّدُ بْنُ أَحْمَدَ ابْنِ الشَّيْخِ أَبِي عُمَرَ المُطَهَّر بن أَبِي نِزَارٍ مُحَمَّد بن عَلِيِّ بنِ مُحَمَّدِ بنِ أَحْمَدَ بنِ بُجَيْرٍ الرَّبَعِيُّ، الأَصْبَهَانِيُّ، سَمِعَ: (المُعْجَمَ الصَّغِيْرَ) مِنْ أَبِي بَكْرِ بنِ رِيْذَةَ، قَالَ السَّمْعَانِيّ: هُوَ شَيْخٌ، سديدٌ، صَالِحٌ. تُوُفِّيَ سَنَةَ (٥١٦هـ). سير أعلام النبلاء (١٩/ ٤٥٧).

(٣) لم أجد له ترجمة، وقد ذكره نايف المنصوري في "إرشاد القاصي والداني إلى تراجم شيوخ الطبراني" (٧٢)، وقال أبو الحسن السليماني: (مجهول الحال)، وهو كما قال.

وذكره ابن عساكر (١٨/ ١٠٦) في إسنادٍ له فقال: (نا أحمد بن إسماعيل الصفار الرملي قرابة أبي عمير ابن النحاس...).

(٤) هَارُونُ بْنُ زَيْدِ بْنِ أَبِي الزَّرْقَاءِ يَزِيدَ التَّغْلِبِيُّ، أَبُو مُوسَى المَوْصِلِيُّ، صدوق، د س. التقريب (٧٢٢٦).

(٥) زَيْدُ بْنُ أَبِي الزَّرْقَاءِ يَزِيدَ التَّغْلِبِيُّ، أَبُو مُحَمَّدٍ المَوْصِلِيُّ، ثقة، د س. التقريب (٢١٣٨).

(٦) شِبْلُ بْنُ عَبَّادٍ المَكِّيُّ القَارِئُ، ثقة رمي بالقدر، خ د س فق. التقريب (٢٧٣٧).

(٧) لم أجد له ترجمة.

(٨) **حديث صحيح، وهذا إسناد منكر، تفرّد به الصَّفَّار – وهو مجهول الحال – عن هارون**. ابْنُ أَبِي الهَيْجَاءِ ومحمد بن المحب (عم أبي المصنِّف): سبقا [٧٣٨]. وَمُحَمَّدُ بْنُ عَبْدِ الهَادِي: مضى [٨١٨]. وَمُحَمَّدُ بْنُ إِسْمَاعِيلَ الخَطِيبُ: هو خَطِيبُ مَرْدَا، مضى [٨٣٢]. وَيَحْيَى الثَّقَفِيُّ: هو يَحْيَى بْنُ مَحْمُوْدِ بنِ سَعْدٍ، مضى [٧٩٤]. وَفَاطِمَةُ وَابْنُ رِيذَه: سبقا [٩٢٦].

الحديث أخرجه الطبراني في المعجم الصغير (٢٦)، ومن طريقه أخرجه المؤلف. وانظر: المعجم المفهرس (٧٨١).

وهو في المعجم الأوسط (٢٢٢٣)، بمثله.

=

وَهُوَ عِنْدَنَا فِي الأَوَّلِ مِنْ "جَامِعِ مَعْمَرٍ" لِثَابِتِ بْنِ قَيْسٍ عَنْ أَبِي هُرَيْرَةَ (١). / [١٠٠/ ب]

= وأخرجه أحمد (٧٦٣١) ثَنَا عَبْدُ الرَّزَّاقِ، ثَنَا مَعْمَرٌ، عَنِ الزُّهْرِيِّ، حَدَّثَنِي ثَابِتُ بْنُ قَيْسٍ، أَنَّ أَبَا هُرَيْرَةَ قَالَ... فذكره، وفي أوله سؤال عمر وجواب أبي هريرة، وليس فيه ندم عمر. صححه شعيب الأرنؤوط في تحقيق المسند.
وأخرجه أبو داود (٥٠٩٧) من طريق عبد الرزاق، مختصراً بالمرفوع منه، وصححه الألباني في سنن أبي داود. وانظر علل الدارقطني (١٣٣) (١٥٦٤). وانظر تخريج المصنِّف.

(١) جامع معمر بن راشد (٢٠٠٠٤)، وانظر الهامش السابق.

باب

[٩٦٩] قَالَ أَبُو بَكْرٍ مُحَمَّدُ بْنُ عَبْدِ اللهِ بْنِ إِبْرَاهِيمَ الشَّافِعِيُّ (١) : حَدَّثَنَا عُمَرُ بْنُ مُوسَى التَّوَّزِيُّ (٢)، ثنا عَفَّانُ (٣)، ثنا عَبْدُ الصَّمَدِ بْنُ كَيْسَانَ (٤)، عَنْ حَمَّادِ بْنِ سَلَمَةَ، عَنْ قَتَادَةَ، عَنْ عِكْرِمَةَ، عَنِ ابْنِ عَبَّاسٍ، عَنِ النَّبِيِّ ﷺ قَالَ: «رَأَيْتُ رَبِّي..» الحديث (٥)، قَالَ عَفَّانُ: سَمِعْتُ حَمَّادَ بْنَ سَلَمَةَ سُئِلَ عَنْ هَذَا الْحَدِيثِ فَقَالَ: دَعُوهُ، ثنا (٦) بِهِ قَتَادَةُ وَمَا فِي الْبَيْتِ غَيْرِي وَغَيْرُهُ(٧).

---

(١) الإِمَامُ، المُحَدِّثُ المُتْقِنُ، الحُجَّةُ، الفَقِيْهُ، مُسْنِدُ العِرَاقِ، مُحَمَّدُ بنُ عَبْدِ اللهِ بنِ إِبْرَاهِيْمَ بنِ عَبْدُوَيْهِ، أَبُو بَكْرٍ البَغْدَادِيُّ، الشَّافِعِيُّ، البَزَّازُ، السَّفَّارُ، صَاحِبُ الأَجزَاءِ (الغَيْلاَنِيَّاتِ) العَالِيَةِ، طَالَ عُمُرُهُ، وَتَفَرَّدَ بِالرِّوَايَةِ عَنْ جَمَاعَةٍ، وَتَزَاحَمَ عَلَيْهِ الطَّلَبَةُ؛ لإِتْقَانِهِ وَعُلُوِّ إِسْنَادِه، وَكَانَ يَتَرَدَّدُ إِلَى البِلاَدِ فِي التِّجَارَةِ. قَالَ الخَطِيْبُ: كَانَ ثِقَةً ثَبْتاً كَثِيْرَ الحَدِيْثِ حَسَنَ التَّصْنِيْفِ، جَمَعَ شُيوخاً وَأَبْوَاباً. وَقَالَ الدَّارَقُطْنِيُّ: ثِقَةٌ جَبَلٌ، مَا كَانَ فِي ذَلِكَ الوَقْتِ أَحَدٌ أَوْثَقُ مِنْهُ. توفي سنة (٣٥٤هـ). سير أعلام النبلاء (١٦/ ٣٩).

(٢) عُمَر بْن مُوسَى بْن فيروز أَبُو حفص المُخَرِّمِيُّ، ويعرف بالتَّوَّزِيِّ، ترجم له الخطيب والسمعاني والذهبي، وسكتوا عنه، مات سنة (٢٨٤هـ). تاريخ بغداد (١٣/ ٥٥) الأنساب (٣/ ١٠٧) تاريخ الإسلام (٦/ ٧٨٦).

(٣) عَفَّانُ بنُ مُسْلِمِ بنِ عَبْدِ اللهِ البَاهِلِيُّ، أَبُو عُثْمَانَ البَصْرِيُّ الصَّفَّارُ، ثقة ثبت وربما وهم، قال ابن معين: أنكرناه في صفر سنة تسع عشرة، مات بعد (٢١٩هـ)، ع. التقريب (٤٦٢٥).

(٤) قال الحسيني: غير معروف. ونقل ابن حجر عنه أنه قال: فيه نظر. ثم قال ابن حجر: أَظُنُّهُ الأول تصحف اسْم أَبِيه. يعني عبد الصمد بن حسان المروروزي، وقال الألباني: ابن كيسان أعلى طبقة من ابن حسان، فيحتمل أنهما متغايران. الإكمال في ذكر من له رواية في مسند أحمد (٥٤١) تعجيل المنفعة (٦٥٨) ظلال الجنة (٤٣٣).

(٥) ونصه بتمامه – كما عند الخطيب -: «رَأَيْتُ رَبِّي تَعَالَى فِي صُورَةِ شَابٍّ أَمْرَدَ، عَلَيْهِ حُلَّةٌ حَمْرَاءُ».

(٦) ثنا: أي حدَّثنا.

(٧) **منكر**. حَمَّادُ بْنُ سَلَمَةَ: مضى [٧١١]. وقَتَادَةُ: هو ابنُ دِعَامَةَ السَّدُوسِيُّ، ثقة ثبت، مضى [٧٩٣].

أخرجه الخطيب في تاريخه (١٣/ ٥٥) من طريق عُمَرَ الخُتُّلِيِّ، عن التَّوَّزِيِّ، به.

وأخرجه أحمد (٢٦٣٤) عن عفان، بالمرفوع منه، ولفظه: «رَأَيْتُ رَبِّي تَبَارَكَ وَتَعَالَى». دون الزيادة المنكرة.

وأخرجه اللالكائي في شرح أصول الاعتقاد (٨٩٩) من طريق الْفَضْلِ بْنِ يَعْقُوبَ الرخامي، عن عفان، بذكر قصته فقط.

وأخرجه ابن عدي في الكامل (٣/ ٤٩) من طريق حَنْبَلُ بْنُ إِسْحَاقَ بْنِ حَنْبَلٍ، عن عفان، بهذه الزيادة المنكرة، دون قصة عفان.

=

[٩٧٠] قَرَأْتُ بِخَطِّ الحَافِظِ أَبِي القَاسِمِ عَلِيِّ بْنِ الحُسَيْنِ بْنِ هِبَةِ اللهِ الشَّافِعِيِّ ابْنِ عَسَاكِرَ: أَخْبَرَنَا الحَافِظُ أَبُو بَكْرٍ مُحَمَّدُ بْنُ أَبِي نَصْرٍ-بْنِ أَبِي بَكْرِ بْنِ عَلِيِّ بْنِ إِبْرَاهِيمَ اللَّفْتُوَانِيُّ ثُمَّ الأَصْبَهَانِيُّ (١)، قَدِمَ يَوْمَئِذٍ حَاجًّا بِقِرَاءَتِي عَلَيْهِ، قَالَ: أَخْبَرَنَا خَالُ وَالِدِي الشَّيْخُ المُقْرِئُ أَبُو الفَضْلِ العَبَّاسُ بْنُ مُحَمَّدِ بْنِ عَبْدِ الوَاحِدِ بْنِ العَبَّاسِ بْنِ جَعْفَرٍ الرَّارَانِيُّ (٢) بِقِرَاءَةِ أُسْتَاذِي الشَّيْخِ الفَقِيهِ أَبِي بَكْرٍ مُحَمَّدِ بْنِ عَبْدِ الوَاحِدِ (٣) دَوَّنَّاهُ سَنَةَ أَرْبَعٍ وَسَبْعِينَ، أبنا أَبُو الفَرَجِ عُثْمَانُ بْنُ أَحْمَدَ بْنِ إِسْحَاقَ البُرْجِيُّ، أبنا أَبُو عَمْرٍو أَحْمَدُ بْنُ مُحَمَّدِ بْنِ إِبْرَاهِيمَ بْنِ حَكِيمٍ، ثنا أَحْمَدُ بْنُ

= وأخرجه ابن عدي في الكامل أيضاً (٣/ ٤٩) حَدَّثَنَا الحَسَنُ بْنُ يَحْيَى بْنِ كَثِيرٍ، حَدَّثَنِي أَبِي، ثَنَا حَمَّادُ بْنُ سَلَمَةَ، بِه. دون قصة عفان.

وأخرجه أحمد (٢٥٨٠) عن الأَسْوَدِ بنِ عَامِرٍ، بهذا الإسناد، بلفظ: «رَأَيْتُ رَبِّي تَبَارَكَ وَتَعَالَى». دون الزيادة المنكرة.

وأخرجه ابن عدي في الكامل (٣/ ٤٨ – ٤٩) ومن طريقه البيهقي في الأسماء والصفات (٩٣٨) من طريق إِبْرَاهِيمَ بْنِ أَبِي سُوَيْدٍ والأَسْوَدِ بنِ عَامِرٍ، كلاهما عن حَمَّادِ بن سَلَمَةَ، به. دون قصة عفان.

وأورده ابن الجوزي في العلل المتناهية (١٨) من طريق ابن عدي، وقال: هَذَا الحَدِيثُ لا يَثْبُتُ، وَطُرُقُهُ كُلُّهَا عَلَى حَمَّادِ بْنِ سَلَمَةَ.

وأخرجه الذهبي في السير (١٠/ ١١٣)، من طريق البيهقي في الصفات بإسناده إلى الأَسْوَدِ بنِ عَامِرٍ، به. ثم قال: "خَبَرٌ مُنْكَرٌ، نَسْأَلُ اللهَ السَّلاَمَةَ فِي الدِّيْنِ، فَلاَ هُوَ عَلَى شَرْطِ البُخَارِيِّ، وَلاَ مُسْلِمٍ، وَرُوَاتُهُ – وَإِنْ كَانُوا غَيْرَ مُتَّهَمِيْنَ – فَمَا هُمْ بِمَعْصُوْمِيْنَ مِنَ الخَطَأِ وَالنِّسْيَانِ".

قال الألباني: خبر منكر كما قال الذهبي في "السير"، ولعل العلة تكمن في عنعنة قتادة. السلسلة الضعيفة (١٣/ ٧٢٥).

(١) الإِمَامُ، المُحَدِّثُ المُفِيْدُ، أَبُو بَكْرٍ مُحَمَّدُ ابنُ أَبِي نَصْرٍ شُجَاعِ بنِ أَبِي بَكْرٍ أَحْمَدَ بنِ عَلِيِّ بنِ إِبْرَاهِيمَ اللَّفْتُوَانِيُّ، الأَصْبَهَانِيُّ، و"لَفْتُوَانُ": قَرْيَةٌ مِنْ قُرَى أَصْبَهَانَ، كَتَبَ مَا لاَ يُوْصَفُ، وَسَمِعَ الكَثِيْرَ، وَكَانَ شَيْخاً صَالِحاً، ثِقَةً عَابِداً، فَقِيراً قَانِعاً، وَقَالَ أَبُو مُوْسَى المَدِيْنِيُّ: لَمْ أَرَ فِي شُيُوْخِي أَكْثَرَ كُتُباً وَتَصْنِيفاً مِنْهُ، اسْتَغرَقَ عُمُرَه فِي طَلَبِ الحَدِيْثِ، وَكِتْبَتِهِ وَتَصْنِيفِهِ وَنَشْرِهِ. وَقَالَ السَّمْعَانِيُّ: هُوَ عَارِفٌ بِالحَدِيْثِ وَطُرُقِه، كَتَبَ عَمَّنْ أَقْبَلَ وَأَدبَرَ. مَاتَ سَنَةَ (٥٣٣هـ). ووثقه ابن نقطة. انظر: الأنساب للسمعاني (١١/ ٢١٨) التقييد لابن نقطة (٥٤) سير أعلام النبلاء (٢٠/ ٧٤).

(٢) الضَّرِيرُ، قَرَأَ القُرْآنَ عَلَى مَشَايِخِ وَقْتِهِ، تُوُفِّيَ سَنَةَ (٤٧٤هـ)، سَكَتَ عَنْهُ السَّمْعَانِيُّ وَالذَّهَبِيُّ، و"رَارَانُ": قَرْيَةٌ مِنْ قُرَى أَصْبَهَانَ. الأنساب (٦/ ٣٠) تاريخ الإسلام (١٠/ ٣٦٩).

(٣) لم أجده.

القَاسِمِ بْنِ عَطِيَّةَ أَبُو بَكْرٍ (١)، ثنا سُلَيْمُ بْنُ مَنْصُورِ بْنِ عَمَّارٍ (٢)، حَدَّثَنِي أَبِي (٣)، عَنِ ابنِ لَهِيعَةَ، عَنْ أَبِي الزُّبَيْرِ، عَنْ جَابِرٍ، عَنِ النَّبِيِّ ﷺ قال: «**إِنَّ اللهَ ﷻ يَضْحَكُ حَتَّى تَبْدُو نَوَاجِذُهُ**» (٤).

---

(١) الرَّازِيُّ البَزَّارُ الحافظ، قال ابن أبي حاتم: كتبنا عنه وهو صدوق ثقة. الجرح والتعديل (٢/ ٦٧). وانظر: تاريخ دمشق (٥/ ١٧٢) تاريخ الإسلام (٦/ ٢٧٥) الثقات لابن قُطْلُوبَغَا (١/ ٤٦٢).

(٢) أبو الحسن المروزي، سكن بغداد، قال ابن أبي حاتم: روى عنه أبي وسألته عنه فقلتُ: أهلُ بغداد يتكلَّمون فيه؟ فقال: مَهْ، سألتُ ابن أبي الثلج عنه فقلت له: إنهم يقولون كتب عن ابن علية وهو صغير؟ فقال: لا، كان هو أسن منا. وقال الذهبي في تاريخه: حسَّنَ أَمْرَهُ أبو حاتم. الجرح والتعديل (٤/ ٢١٦) تاريخ بغداد (١٠/ ٣٢١) ميزان الاعتدال (٢/ ٢٣٢) تاريخ الإسلام (٥/ ٨٣٤).

(٣) مَنْصُورُ بْنُ عَمَّارِ بْنِ كَثِيرٍ أَبُو السَّرِيِّ السُّلَمِيُّ، الخُرَاسَانِيُّ، وَقِيلَ: البَصْرِيُّ، الوَاعِظُ، البَلِيغُ، الصَّالِحُ، الرَّبَانِيُّ، كَانَ عَدِيمَ النَّظِيرِ فِي المَوْعِظَةِ وَالتَّذْكِيرِ، وَكَانَ إِلَيْهِ المُنْتَهَى فِي بَلَاغَةِ المَوْعِظَةِ وَتَحْرِيكِ القُلُوبِ إِلَى اللهِ، وَعَظَ وَبَعُدَ صِيْتُهُ، وَتَزَاحمَ عَلَيهِ الخَلْقُ، وَكَانَ يَنطَوِي عَلَى زُهْدٍ، وَتَأَلُّهٍ، وَخَشْيَةٍ، وَلِوَعْظِهِ وَقْعٌ فِي النُّفُوْسِ، وَلَمْ يَكُنْ بِالمُتَضَلِّعِ مِنَ الحَدِيْثِ.

قَالَ أَبُو حَاتِمٍ: صَاحِبُ مَوَاعِظَ، لَيْسَ بِالقَوِيِّ. وَقَالَ ابْنُ عَدِيٍّ: (حَدِيْثُهُ مُنْكَرٌ)، وَسَاقَ لَهُ مَنَاكِيْرَ تَقْضِي بِأَنَّهُ وَاهٍ جِدّاً. وَقَالَ الدَّارَقُطْنِيُّ: يَرْوِي عَنْ ضُعَفَاءَ أَحَادِيْثَ لاَ يُتَابَعُ عَلَيْهَا. وَقَالَ العُقَيْلِيُّ: لَا يُقِيمُ الحَدِيثَ، وَكَانَ فِيهِ تَجَهُّمٌ مِنْ مَذْهَبِ جَهْمٍ. تاريخ دمشق (٦٠/ ٣٢٤) سير أعلام النبلاء (٩/ ٩٣).

(٤) **باطل بهذا اللفظ**. ابن عساكر: هو صاحب "تاريخ دمشق". وَالْبُرْجِيُّ: مضى [٧٦٦]. وأَبُو عَمْرٍو ابْنُ حَكِيمٍ: هو ابن تَمَّكَ، صدوق، مضى [٨٦٣]. وابن لَهِيعَةَ: هو عبد الله، ضعفوه، مضى [٧٤٣]. وأبو الزبير: هو محمد بن مُسْلِمٍ المَكِّيُّ، صدوق يدلس، مضى [٧١٠].

وهو قطعة من حَدِيثِ الوُرُودِ على الصراط (الجَهَنَّمِيِّينَ)، وفيه: أنَّ النبيَّ ﷺ هو الذي يضحك حتى تبدو نواجذه حينما يقول العبدُ لربِّهِ ﷻ: (**أَتَهْزَأُ بِي وَأَنْتَ رَبُّ الْعَالَمِينَ؟**).

والعُهدة فيه على ابن لَهِيعَةَ، فأخرج القاضي أبو يعلى في إبطال التأويلات (٢٠٢) من طريق سَلَمَةِ بْنِ شَبِيبٍ، نا أَبُو عَبْدِ الرَّحْمَنِ المُقْرِي، نا ابْنُ لَهِيعَةَ، عَنْ أَبِي الزُّبَيْرِ، أَنَّهُ سَأَلَ جَابِرَ بْنَ عَبْدِ اللهَّ عَنِ الْوُرُودِ، قَالَ: سَمِعْتُ رَسُولَ اللهَّ ﷺ يَقُولُ: «... **فَيَقُولُ: أَنَا رَبُّكُمْ، فَيَقُولُونَ: حَتَّى نَنْظُرَ إِلَيْكَ، فَيَتَجَلَّى لَهُمْ يَضْحَكُ حَتَّى تَبْدُوَ لَهَوَاتُهُ، ثُمَّ يَنْطَلِقُونَ يَتْبَعُونَهُ**».

وأخرجه الطبري في تفسيره (١٨/ ٢٣٦) حَدَّثَنِي أَحْمَدُ بْنُ عِيسَى، ثنا سَعِيدُ بْنُ كَثِيرِ بْنِ عُفَيْرٍ، ثنا ابْنُ لَهِيعَةَ، عَنْ أَبِي الزُّبَيْرِ، قَالَ: سَأَلْتُ جَابِرَ بْنَ عَبْدِ اللهَّ عَنِ الْوُرُودِ... قَالَ: فَيَسْأَلُ، قَالَ: فَيَقُولُ: ذَلِكَ لَكَ وَعَشَرَةُ أَضْعَافِهِ أَوْ نَحْوَهَا، قَالَ: فَيَقُولُ: يَا رَبِّ تَسْتَهْزِئُ بِي؟ قَالَ: فَيَضْحَكُ حَتَّى تَبْدُوَ لَهَوَاتُهُ وَأَضْرَاسُهُ.

هكذا رواه ابنُ لَهِيعَةَ بإدراج هذا اللفظ المنكر، وسعيد: روى عنه بعد الاختلاط، أمَّا المقرئ – وهو عبد الله بن يزيد =

= المكي – فروايته عن ابن لهيعة قديمة، لكن ابن لهيعة مدلِّس، وقد عنعنه، وهو في نفسه ضعيف لا يحتج به.
وقد رواه السَّيْلَحِينِيُّ عن ابن لَهِيعَةَ ولم يذكر هذا اللفظ المنكر، وهو من قدماء أصحابه، وتابعه جماعةٌ على ذلك، وسيأتي بعد قليل في تخريج حديث الورود.

الصواب من ذلك:

أخرج أحمد (٣٥٩٥) ومسلم (١٨٦)-(٣٠٩) من طريق أَبِي مُعَاوِيَةَ، عَنِ الْأَعْمَشِ، عَنْ إِبْرَاهِيمَ، عَنْ عَبِيدَةَ، عَنْ عَبْدِ اللهِ بْنِ مَسْعُودٍ قَالَ: قَالَ رَسُولُ اللهِ ﷺ: «**إِنِّي لَأَعْرِفُ آخِرَ أَهْلِ النَّارِ خُرُوجًا مِنَ النَّارِ... فَيُقَالُ لَهُ: لَكَ الَّذِي تَمَنَّيْتَ وَعَشَرَةَ أَضْعَافِ الدُّنْيَا، قَالَ: فَيَقُولُ: أَتَسْخَرُ بِي وَأَنْتَ الْمَلِكُ؟**» قَالَ: فَلَقَدْ رَأَيْتُ رَسُولَ اللهِ ﷺ ضَحِكَ حَتَّى بَدَتْ نَوَاجِذُهُ. واللفظ لمسلم.

وأخرجه الحاكم (٣٤٢٤) مختصراً، وفي (٨٧٥١) مطولاً – واللفظ منه – من طريق مَسْرُوقٍ، عَنْ عَبْدِ اللهِ بْنِ مَسْعُودٍ ﷺ... فَيَقُولُ لَهُمْ: أَلَمْ تَرْضَوْا إِنْ أَعْطَيْتُكُمْ مِثْلَ الدُّنْيَا مُنْذُ يَوْمِ خَلَقْتُهَا إِلَى يَوْمِ أَفْنَيْتُهَا وَعَشَرَةَ أَضْعَافِهَا؟ قَالَ مَسْرُوقٌ: فَمَا بَلَغَ عَبْدُ اللهِ هَذَا الْمَكَانَ مِنَ الْحَدِيثِ إِلَّا ضَحِكَ... فَقَالَ عَبْدُ اللهِ: سَمِعْتُ رَسُولَ اللهِ ﷺ يُحَدِّثُ بِهَذَا الْحَدِيثِ مِرَارًا، فَمَا بَلَغَ هَذَا الْمَكَانَ مِنْ هَذَا الْحَدِيثِ إِلَّا ضَحِكَ حَتَّى تَبْدُوَ لَهَوَاتُهُ وَيَبْدُو آخِرُ ضِرْسٍ مِنْ أَضْرَاسِهِ لِقَوْلِ الْإِنْسَانِ: «أَتَهْزَأُ بِي وَأَنْتَ الْمَلِكُ؟»... الحديث.

صَحَّحَهُ الحاكم، وصححه الألباني. انظر السلسلة الصحيحة (٣١٢٩) صحيح الترغيب والترهيب (٣٧٠٤). وانظر ما سيأتي برقم [١٠١٦].

وأخرجه الآجُرِّيُّ في الشريعة (٦٤٦) حَدَّثَنَا جَعْفَرُ بْنُ مُحَمَّدٍ الصَّنْدَلِيُّ، نا زُهَيْرُ بْنُ مُحَمَّدٍ الْمَرْوَزِيُّ، نا أَبُو حُذَيْفَةَ عَبْدُ اللهِ بْنُ مُحَمَّدِ بْنِ عَبْدِ الْكَرِيمِ الصَّنْعَانِيُّ، نا إِبْرَاهِيمُ بْنُ عَقِيلٍ، عَنْ أَبِيهِ، عَنْ وَهْبِ بْنِ مُنَبِّهٍ، عَنْ جَابِرٍ، عَنِ النَّبِيِّ ﷺ فِي قِصَّةِ الْوُرُودِ قَالَ: «**فَيَتَجَلَّى لَهُمْ رَبُّهُمْ ﷻ يَضْحَكُ**»، قَالَ جَابِرٌ: رَأَيْتُ رَسُولَ اللهِ ﷺ يَضْحَكُ حَتَّى تَبْدُوَ لَهَوَاتُهُ. قال الألباني: إسناده حسن. السلسلة الصحيحة (٦/ ٥٧٥).

ورواية وهب عن جابر: ذكر طريقها ابن مندة في الإيمان بعد حديث (٨٥١).

هذا حديث صحيح، وهو مختصر جدًّا، وإنما ضَحِكَ الرسولُ ﷺ عندما قال الرجلُ: (أَتَهْزَأُ بِي وَأَنْتَ رَبُّ الْعَالَمِينَ)، وهذا إسناد فيه أَبُو حُذَيْفَةَ الصَّنْعَانِيُّ، سكت عنه ابنُ أبي حاتم، وله شاهد صحيح عن ابن مسعود ﷺ، ذكرناه. وانظر: الجرح والتعديل (٥/ ١٦٠) (٨/ ٣) ترجمه مرتين.

وأخرجه البخاري (٨٠٦) ومسلم (١٨٢)-(٢٩٩) عَنْ أَبِي هُرَيْرَةَ، عَنِ النَّبِيِّ ﷺ، بنحوه، وفيه: (**فَيَأْتِيهِمُ اللهُ تَعَالَى فِي صُورَتِهِ الَّتِي يَعْرِفُونَ، فَيَقُولُ: أَنَا رَبُّكُمْ، فَيَقُولُونَ: أَنْتَ رَبُّنَا، فَيَتَّبِعُونَهُ**... (إلى أن قال): **فَيَقُولُ: أَيْ رَبِّ، لَا أَكُونُ أَشْقَى خَلْقِكَ، فَلَا يَزَالُ يَدْعُو اللهَ حَتَّى يَضْحَكَ اللهُ تَبَارَكَ وَتَعَالَى مِنْهُ، فَإِذَا ضَحِكَ اللهُ مِنْهُ قَالَ: ادْخُلِ الْجَنَّةَ**...) واللفظ لمسلم.

وأخرجه البخاري (٧٤٣٩) ومسلم (١٨٣)-(٣٠٢) عَنْ أَبِي سَعِيدٍ الْخُدْرِيِّ ﷺ، مرفوعاً، ولم يذكر ضَحِكَ الرب =

= ﷻ من عبده.

تخريج حديث الوُرُودِ الذي فيه «فَيَتَجَلَّى لَهُمْ (رَبُّهُمْ ﷻ) وَهُوَ يَضْحَكُ»، وتحرير القول في الزيادة المنكرة في بعض طرقه:

أخرجه أحمد (١٤٧٢١) عن مُوسَى بْنِ دَاوُدَ، وأخرجه الدارمي في الرد على الجهمية (١٨٥) عن عبد الغفار بن داود الحراني، وأخرجه الطبراني في الأوسط (٩٠٧٥) من طريق أَسَدِ بْنِ مُوسَى، وَعَبْدِ اللَّهِ بْنِ يُوسُفَ، وَالنَّضْرِ بْنِ عَبْدِ الْجَبَّارِ، وأخرجه الدارقطني في رؤية الله (٤٩) وفي الصفات (٣٣) من طريق يَحْيَى بْنِ إِسْحَاقَ السَّيْلَحِينِيِّ، ستتهم: عن ابن لَهِيعَةَ، عَنْ أَبِي الزُّبَيْرِ، أَنَّهُ سَأَلَ جَابِرًا، عَنِ الْوُرُودِ، قَالَ: سَمِعْتُ رَسُولَ اللَّهِ ﷺ..... **فَيَقُولُونَ: نَنْتَظِرُ رَبَّنَا ﷻ، فَيَقُولُ: أَنَا رَبُّكُمْ، فَيَقُولُونَ: حَتَّى نَنْظُرَ إِلَيْهِ، قَالَ: فَيَتَجَلَّى لَهُمْ وَهُوَ يَضْحَكُ، وَيُعْطِي كُلَّ إِنْسَانٍ مِنْهُمْ مُنَافِقٍ وَمُؤْمِنٍ نُورًا، وَتَغْشَاهُ ظُلْمَةٌ، ثُمَّ يَتَّبِعُونَهُ**... (فذكر الشفاعة وخروج عصاة المؤمنين من النار، ثم قال) **ثُمَّ يَسْأَلُ اللهَ ﷻ حَتَّى يُجْعَلَ لَهُ الدُّنْيَا، وَعَشَرَةُ أَمْثَالِهَا مَعَهَا**». واللفظ لأحمد، وليس عندهم الزيادة المنكرة. والحديث في الزهد لأسد بن موسى (٥٤).

السَّيْلَحِينِيُّ: من قدماء أصحاب ابن لَهِيعَةَ فيما ذكر الحافظ في تهذيب التهذيب (٢/ ٤٢٠) في ترجمة حفص بن هاشم بن عتبة.

وذكرنا في بداية التخريج أنَّ الحديث روي من طريقين عن ابن لَهِيعَةَ بهذا الإسناد، وفيه الزيادة المنكرة.

وأخرجه عبد الله في السنة (٤٥٨) وأبو عوانة (٣٦٤) وابن منده في الإيمان (٨٥١) من طريق عَبَّاسٍ الدُّورِيِّ (زاد عبد الله: مِنْ كِتَابِهِ)، ثنا يَحْيَى بْنُ مَعِينٍ، ثنا حَجَّاجُ بْنُ مُحَمَّدٍ، وأخرجه أبو نُعَيْمٍ في المستخرج على مسلم (٤٧٢) من طريق إِبْرَاهِيمَ بْنِ عَبْدِ اللَّهِ الْكَشِّيِّ عَنْ حَجَّاجٍ، وأخرجه الطبري في تفسيره (١٨/ ٢٣٤) وأبو نُعَيْمٍ في المستخرج على مسلم (٤٧٢) من طريق مُحَمَّدِ بْنِ بَشَّارٍ، ثنا أَبُو عَاصِمٍ، وأخرجه أبو عوانة (٣٦٣) حَدَّثَنَا أَبُو زُرْعَةَ الرَّازِيُّ، ثنا إِبْرَاهِيمُ بْنُ مُحَمَّدِ بْنِ عَرْعَرَةَ، ثنا أَبُو عَاصِمٍ، وأخرجه الدارقطني في رؤية الله (٥٣) من طريق مُحَمَّدِ بْنِ شُرَحْبِيلَ الصَّنْعَانِيِّ، ثلاثتهم (حجَّاج وأبو عاصم وابن شُرَحْبِيلَ): عَنِ ابْنِ جُرَيْجٍ، عَنِ ابْنِ الزُّبَيْرِ، به، دون الزيادة المنكرة.

ثم قال ابن منده: رَوَاهُ هِشَامُ بْنُ سُلَيْمَانَ، وَابْنُ أَبِي دَاوُدَ، عَنِ ابْنِ جُرَيْجٍ. وَرَوَاهُ وَهْبُ بْنُ مُنَبِّهٍ عَنْ جَابِرٍ. وَرَوَاهُ يَعْقُوبُ بْنُ عُتْبَةَ، عَنْ جَابِرٍ، وَفِيهِ مَا ذَكَرَ حَجَّاجٌ، عَنِ ابْنِ جُرَيْجٍ.

ثم رواه رَوْحُ بْنُ عُبَادَةَ واختُلف عليه في هذه الزيادة المنكرة:

فأخرجه أحمد في مسنده (١٥١١٥) وعنه ابنه عبد الله في السنة (٤٥٧) ثَنَا رَوْحُ بْنُ عُبَادَةَ، ثَنَا ابْنُ جُرَيْجٍ، به، دون الزيادة المنكرة.

وأخرجه ابن منده في الإيمان (٨٥٠) أَنَا أَبُو الْحَسَنِ أَحْمَدُ بْنُ مُحَمَّدِ بْنِ عُمَرَ، وأخرجه أبو نُعَيْمٍ في المستخرج على مسلم (٤٧٢) ثنا أَبُو بَكْرِ بْنُ مَالِكٍ، كلاهما قالا: ثَنَا عَبْدُ اللَّهِ بْنُ أَحْمَدَ، حَدَّثَنِي أَبِي، به. بدونها.

أَبُو بَكْرِ بْنُ مَالِكٍ: هو أَحْمَدُ بْنُ جَعْفَرِ بنِ حَمْدَانَ الْقَطِيعِيُّ، رَاوِي (مُسْنَدِ أَحْمَدَ) عَنْ عَبْدِ اللهِ بْنِ أَحْمَدَ. سير أعلام =

= النبلاء (١٦/ ٢١٠).
وأَبُو الْحَسَنِ: هو اللُّنْبَانِيُّ، سَمِعَ "الْمُسْنَدَ" كُلَّهُ مِنِ عَبْدِ اللهِ بْنِ أَحْمَدَ، ووثقه السمعاني. الأنساب (١١/ ٢٢٣) سير أعلام النبلاء (١٥/ ٣١١). وستأتي ترجمته بتفصيل [١٠٨٤].
وأخرجه مسلم (١٩١)-(٣١٦) حَدَّثَنِي عُبَيْدُ اللهِ بْنُ سَعِيدٍ، وَإِسْحَاقُ بْنُ مَنْصُورٍ. وأخرجه ابن منده في الإيمان (٨٥٠) من طريق مُحَمَّدِ بْنِ نُعَيْمٍ، وَمُحَمَّدِ بْنِ شَاذَانَ، قَالَا: ثَنَا إِسْحَاقُ بْنُ مَنْصُورٍ. وأخرجه اللالكائي في الشرح (٨٣٥) من طريق الْحُسَيْنِ بْنِ عَلِيٍّ الْأَدَمِيِّ. ثلاثتهم (عُبَيْدُ اللهِ وَإِسْحَاقُ وَالْأَدَمِيِّ): عَنْ رَوْحٍ، به، دون الزيادة المنكرة.
وأخرجه أبو عوانة (٣٦٤) حَدَّثَنِي عَبْدُ اللهِ بْنُ أَحْمَدَ بْنِ حَنْبَلٍ، وَأَحْمَدُ أَخِي قَالَا: ثنا إِسْحَاقُ بْنُ مَنْصُورٍ. وأخرجه القاضي أبو يعلى في إبطال التأويلات (٢٠٣) من طريق عَمْرِو بْنِ إِسْحَاقَ الْقُومِسِيِّ- ويَحْيَى بْنِ مَعِينٍ، وأخرجه الدارقطني في رؤية الله (٥٠) وفي الصفات (٣٢) ثَنَا أَبُو بَكْرٍ النَّيْسَابُورِيُّ، حَدَّثَنِي عَبْدُ اللهِ بْنُ أَحْمَدَ بْنِ حَنْبَلٍ، حَدَّثَنِي أَبِي، وأخرجه ابن منده في الإيمان (٨٥٠) أبنا عَلِيُّ بْنُ مُحَمَّدٍ، ثَنَا مُحَمَّدُ بْنُ نُعَيْمٍ، ثَنَا إِسْحَاقُ بْنُ مَنْصُورٍ، أربعتهم (إسحاق والْقُومِسِيُّ وابنُ مَعِينٍ وأحمد) عَنْ رَوْحٍ، به، وفيه زيادة منكرة، ولفظها: (فَيَتَجَلَّى لَهُمْ تَبَارَكَ وَتَعَالَى يَضْحَكُ، سَمِعْتُ النَّبِيَّ ﷺ يَقُولُ: «حَتَّى تَبْدُوَ لَهَاتُهُ وَأَضْرَاسُهُ» قَالَ: فَيَنْطَلِقُ بِهِمْ وَيَتَّبِعُونَهُ...).
ولفظ أبي يعلى: («يَضْحَكُ اللهُ رَبُّكُمْ حَتَّى بَدَتْ لَهَاتُهُ وَأَضْرَاسُهُ»، قَالَ يَحْيَى بْنُ مَعِينٍ: لَهَوَاتُهُ وَأَضْرَاسُهُ).
الْقُومِسِيُّ: لم أجد له ترجمة.
وسقطت هذه الزيادة المنكرة من مطبوعة الصفات للدارقطني، وذكر محققُها الفقيهي أنَّ مكانها بياض في الأصل، أمَّا طبعة الدار بالمدينة: فتصرَّف محققُها الغنيمان، وأتم السقط من المسند فأخطأ (أي أتمها بدون الزيادة المنكرة)، وأورده القاضي أبو يعلى في إبطال التأويلات (٢٠٤) من طريق الدارقطني في "الصفات" وأتم هذا السقط بهذه الزيادة المنكرة.
واستنكر ابن منده هذه الزيادة فقال بعد أن أورد بعض طرقه عن رَوْحٍ: "وَلَمْ يَذْكُرْ مَنْ تَقَدَّمَ هَذَا"، أي هذه الزيادة.
قال الألباني: (هذه الزيادة منكرة أو شاذة على الأقل)، وجعل الألباني عُهدة النكارة على إسحاق بن منصور، انظر: السلسلة الصحيحة (٦/ ٥٧٥).
ولكن إسحاق لم يتفرد بها عن رَوْحٍ، فتابعه ثلاثة، هم (عَمْرُو بْنُ إِسْحَاقَ الْقُومِسِيُّ- ويَحْيَى بْنُ مَعِينٍ، وأَحْمَدُ بْنُ حَنْبَلٍ)، فبرأت عُهدة إسحاق، وهذا يعني أنَّ رَوْحاً كان يرويه على الوجهين بالزيادة المنكرة وبدونها.
والإمام أحمد اعْتَمَدَ إخراجَ الحديث في المسند بدون الزيادة المنكرة، ثم رواه أحمد في غير المسند -كما عند الدارقطني-: لِيُبَيِّنَ عِلَّتَهُ وشذوذَ هذه الزيادة، وكذلك أعرض مسلم وغيره عن هذه الزيادة.
وخلاصة القول: أنَّ هذه الزيادة غير محفوظة في الحديث، ومنشؤها الالتباسُ، وإلحاقُها بِرَوْحٍ أشبه، وقد ثَبَتَ أنَّ الضحكَ حتى بُدُوِّ النواجذ: هو من فِعْلِ النبي ﷺ، فَوَهِمَ الراوي وجعلها من فِعْلِ الله ﷻ.

[٩٧١] قَالَ أَبُو بَكْرٍ أَحْمَدُ بْنُ مُحَمَّدِ بْنِ عِيسَى بْنِ خَالِدٍ المُكِّيُّ (١) : ثنا أَبُو العَيْنَاءِ مُحَمَّدُ بنُ القَاسِمِ بنِ خَلاَّدٍ البَصْرِيُّ (٢) قَالَ: ثنا يَعْقُوبُ بْنُ مُحَمَّدٍ الزُّهْرِيّ (٣) قال: حَدَّثَنِي عُمَرُ بْنُ نَجِيحٍ (٤)، عَنْ مُحَمَّدِ بْنِ إِسْحَاقَ قَالَ: قَالَتْ قُرَيْشٌ لِأَبِي مُسَافِعٍ (٥) : ايتِ مُحَمَّداً فَارْدُدْ عَلَيْهِ وَخَاصِمْهُ، فَإِنَّكَ رَجُلٌ شَاعِرٌ. فَقَالَ أَبُو مُسَافِعٍ:

يَا قَوْمِ إِنْ كَانَ رَبُّ العَرْشِ أَرْسَلَهُ *** فَفِيمَ بَعْدُ نَبْغِي اللَّوْمَ وَالعَذَلَ
وَلَا أُخَاصِمُهُ أَبْغِي تَعَنُّتَهُ *** لَا نَاقَةَ لِيَ فِي هَذَا وَلَا جَمَلَ (٦)/ [١٠١/أ]

---

(١) السُّورِيُّ، نِسْبَةً إِلَى "السُّورِ" وهو موضع ببغداد يُقَال لَهُ "بين السُّورين"، قال الدَّارقُطْنِي في "العلل": لا بأس به. ونقل قوله الخطيب، وقال الذَّهَبِي: أخباري موثق. توفي سنة (٣٢٢هـ).

العلل للدراقطني (١٤/ ١٠٠) تحت رقم (٣٤٤٨) الأنساب للسمعاني (٧/ ٢٩٥) تاريخ بغداد (٦/ ٢٢٢) تاريخ الإسلام (٧/ ٤٥٦) الثقات لابن قطلوبغا (٢/ ٦٦) الدليل المغني لشيوخ الدارقطني (١٠٢).

(٢) العَلاَّمَةُ الأَخْبَارِيُّ الضَّرِيْرُ النَّدِيْمُ، وُلِدَ بِالأَهْوَازِ، وَنَشَأَ بِالبَصْرَةِ. أَضَرَّ وَلَهُ أَرْبَعُوْنَ سَنَةً، وَكَانَ يَخْضِبُ بِالحُمْرَةِ، قَلَّمَا رَوَى مِنَ المُسْنَدَاتِ، وَلَكِنَّهُ كَانَ ذَا مُلَحٍ وَنوَادِرَ وَقُوَّةِ ذَكَاءٍ، قَالَ الدَّارَقُطْنِيُّ: لَيْسَ بِالقَوِيِّ. مَاتَ سَنَةَ (٢٨٣هـ) وَقَدْ جَاوَزَ التِّسْعِيْنَ. سير أعلام النبلاء (١٣/ ٣٠٨).

(٣) يَعقُوب بْنُ مُحَمد بْنِ عِيسَى بْنِ عَبد الملكِ بْنُ حُمَيْدِ بْنِ عَبْدِ الرَّحْمَنِ بْنِ عَوْفٍ الزُّهْرِيّ القُرَشِيّ، أبو يوسف المدنيّ، صدوق كثير الوهم والرواية عن الضعفاء، مات سنة (٢١٣هـ)، خت ق. التقريب (٧٨٣٤).

(٤) قال الذهبي: ضعفه الدارقطني، حديثه في الفتح على الامام. انظر: سنن الدارقطني (١٤٩٢) ميزان الاعتدال (٣/ ٢٢٨) مَنْ تَكلَّم فيه الدَّارقطني في كتاب السنن لابن زريق (٢٦٤) تراجم رجال الدارقطني في سننه (٨٠٥)

(٥) أَبُو مُسَافِعِ بْنُ عُبَيْدِ بْنِ زَيْدِ بْنِ هُدَيْدِ بْنِ عَامِرِ بْنِ خُشَيْنِ بْنِ حُيَيِّ بْنِ الحَارِثِ بْنِ طُعْمَةَ بْنِ عُكَابَةَ بْنِ ذَخْرَانَ بْنِ نَاجِيَةَ الأَشْعَرِيُّ، أحد الشُّعَرَاءِ، حليف آل عمران بن مخزوم، قُتِلَ يَوْمَ بَدْرٍ كَافِراً، قتله أَبُو دُجَانَةَ السَّاعِدِيُّ ﷺ، وقد انقرض ولم يدع عقباً. له أخبار وأشعار ذكرها محمد بن حبيب البغدادي في "المنمق".

وذكر خليفةُ أَنَّ أَبَا مُسَافِعٍ هو الذي قَتَلَ مُعَوِّذَ بن عَفرَاءَ ﷺ، قاتِلَ أبي جَهْل، وخالفه ابنُ سعد فقال: بأنَّ أبا جهل عَطَفَ عليه هو وأخوه معاذ بعدما أثخناه، فقتلها، والله أعلم.

ترجمته: سيرة ابن هشام (١/ ٧١١) طبقات ابن سعد (٣/ ٤٩٢) تاريخ خليفة (ص٦١) المنمق في أخبار قريش لابن حبيب (ص٦١ – ٦٨، ٢٤٦) أنساب الأشراف (١/ ٢٩٩) الاشتقاق لابن دريد (ص٤١٧) معجم الشعراء لِلْمَرْزُبَانِيِّ (ص٥١٥).

(٦) لم أجده عند غير المصنِّف. مُحَمَّدُ بْنُ إِسْحَاقَ: هو ابْنِ يَسَارٍ، صدوق يدلِّس، ورُمِيَ بالتشيع والقَدَرِ، مضى [٨٧٥].

[٩٧٢] قَالَ أَبُو عُمَرَ مُحَمَّدُ بْنُ العَبَّاسِ ابْنُ حَيُّويَهِ الخَزَّازُ: حَدَّثَنَا أَبُو مُحَمَّدٍ الزُّهْرِيُّ [١] قَالَ: قَالَ لَنَا إِبْرَاهِيمُ الحَرْبِيُّ [٢]: قَالَ أَحْمَدُ بْنُ نَصْرٍ [٣] - وَسُئِلَ عَنْ عِلْمِ اللهِ جَلَّ وَعَزَّ - فَقَالَ: «عِلْمُ اللهِ مَعَنَا، وَهُوَ عَلَى عَرْشِهِ». وَسُئِلَ عَنِ القُرْآنِ فَقَالَ: «كَلَامُ اللهِ». فَقِيلَ لَهُ: أَمَخْلُوقٌ؟ قَالَ: «لَا». ثُمَّ قَالَ [٤]: حَدَّثَنَا عُمَرُ بْنُ عَبْدِ الرَّحْمَنِ الأَبَّارُ [٥]، عَنْ مَنْصُورٍ، عَنْ عَبِيدَةَ، عَنْ عَبْدِ اللهِ: «أَنَّ اللهَ يَحْمِلُ الخَلَائِقَ عَلَى إِصْبَعٍ»، فَقَامَ إِلَيْهِ بِالسَّيْفِ فَضَرَبَهُ بِهِ [٦]، قَالَ إِبْرَاهِيمُ الحَرْبِيُّ: لَمَّا حَدَّثَهُ بِحَدِيثِ الأَبَّارِ قَالَ لَهُ الوَاثِقُ: كَذَبْتَ، فَقَالَ لَهُ: كَذَبْتَ أَنْتَ [٧].

---

(١) عَبْدُ الرَّحْمَنِ بْنُ مُحَمَّدِ بْنِ عُبَيْدِ اللهِ بْنِ سَعْدِ بْنِ إِبْرَاهِيمَ بْنِ سَعْدِ بْنِ إِبْرَاهِيمَ بْنِ عَبْدِ الرَّحْمَنِ بن عَوْفٍ القُرَشِيُّ الزُّهْرِيُّ العَوْفِيُّ، أَبُو مُحَمَّدٍ البَغْدَادِيُّ، وثقه الخطيب، توفي سنة (٣٣٦هـ). تاريخ بغداد (١١/ ٥٨٧).

(٢) الشَّيْخُ، الإِمَامُ، الحَافِظُ، العَلَّامَةُ، شَيْخُ الإِسْلَامِ، أَبُو إِسْحَاقَ إِبْرَاهِيمُ بنُ إِسْحَاقَ بنِ إِبْرَاهِيمَ بنِ بَشِيرٍ البَغْدَادِيُّ، الحَرْبِيُّ، صَاحِبُ التَّصَانِيفِ، منها: (غريب الحديث)، مطبوع، قَالَ الدَّارَقُطْنِيُّ: إِبْرَاهِيمُ إِمَامٌ بَارِعٌ فِي كُلِّ عِلْمٍ، صَدُوقٌ. وَقَالَ: كَانَ يُقَاسُ بِأَحْمَدَ بْنِ حَنْبَلٍ فِي زُهْدِهِ وَعِلْمِهِ وَوَرَعِهِ. توفي سنة (٢٨٥هـ). انظر: سير أعلام النبلاء (١٣/ ٣٥٦).

(٣) الإِمَامُ الكَبِيرُ، الشَّهِيدُ، أَبُو عَبْدِ اللهِ أَحْمَدُ بْنُ نَصْرِ بْنِ مَالِكِ بنِ الهيثَمِ الخُزَاعِيُّ، المَرْوَزِيُّ، ثُمَّ البَغْدَادِيُّ، كَانَ أَمَّاراً بِالْمَعْرُوفِ، قَوَّالاً بِالحَقِّ، قَتَلَهُ الخَلِيفَةُ العَبَّاسِيُّ الوَاثِقُ سنة (٢٣١هـ) وَصَلَبَهُ لِامْتِنَاعِهِ عَنِ القَوْلِ بِخَلْقِ القُرْآنِ، قاله الخطيب، وَبَقِيَ الرَّأْسُ مَنْصُوباً بِبَغْدَادَ، وَالبَدَنُ مَصْلُوباً بِسَامَرَّاءَ سِتَّ سِنِيْنَ، إِلَى أَنْ أُنْزِلَ وَجُمِعَ فِي سَنَةِ سَبْعٍ وَثَلَاثِيْنَ، فَدُفِنَ. قال ابن حجر: ثقة. تاريخ بغداد (٦/ ٣٩٧) سير أعلام النبلاء (١١/ ١٦٦) التقريب (١١٩).

(٤) القائلُ: هو أَحْمَدُ بْنُ نَصْرٍ الخُزَاعِيُّ.

(٥) عُمَرُ بْنُ عَبْدِ الرَّحْمَنِ بْنِ قَيْسٍ الأَسَدِيُّ الكُوفِيُّ، أَبُو حَفْصٍ الأَبَّارُ، صدوق، د. التقريب (٤٩٣٧).

(٦) أي: عندما حدَّثَ أحمدُ بْنُ نصرٍ بحديث الأَبَّارِ قال له الوَاثِقُ: كذبتَ، فأجابه ابن نصر: أنت كَذبتَ، قَامَ إليه الوَاثِقُ بالله فَضَرَبَ عُنُقَهُ بالسَّيْفِ.

(٧) **إسناده صحيح**. ابْنُ حَيُّوَيْهِ: مضى [٨٦٨]. وَمَنْصُورٌ: هُوَ ابْنُ المُعْتَمِرِ، ثقة ثبت، وكان لا يدلس، مضى [٧٩٧]. وَعَبِيْدَةُ: هو السَّلْمَانِيُّ، ثبت، ع. مضى [٨١٤]. وعبد الله: هو ابن مسعود ﵁.

وهذه الحكاية جمعت ثلاث موضوعات، السؤال، والحديث الشريف، وقصة مقتل ابن نَصْرٍ.

● فأمَّا السؤال عن عِلْمِ الله وعن القرآن: فأورده الذهبي في العُلُوِّ (٤٦٨) عن إِبْرَاهِيمَ الحَرْبِيِّ، به، وصحَّحه.

وسياق المصنف يوحي بأنَّ الذي سأله هو الواثق، والله أعلم، فإن الواثق سأله قبل قَتْلِهِ: مَا تَقُوْلُ فِي القُرْآنِ؟ قَالَ: كَلَامُ اللهِ. قَالَ: أَفَمَخْلُوْقٌ هُوَ؟ قَالَ: كَلَامُ اللهِ. قَالَ: فَتَرَى رَبَّكَ فِي القِيَامَةِ؟ قَالَ: كَذَا جَاءتِ الرِّوَايَةُ. وَقَامَ، وَقَالَ:

=

[٩٧٣] قَالَ مَالِكُ بْنُ سُلَيْمَانَ الهَرَوِيُّ: عَنِ الهَيَّاجِ، عَنْ جَعْفَرِ بْنِ الزُّبَيْرِ، عَنِ القَاسِمِ، عَنْ أَبِي أُمَامَةَ، أَنَّ نَبِيَّ اللهِ ﷺ قَالَ: «**السَّمَاوَاتُ وَالأَرْضُ تَحْتَ الكُرْسِيِّ، إِحْدَى قَدَمَيْهِ عَلَى الكُرْسِيِّ، وَالأُخْرَى فَضْلٌ**» (١).

[٩٧٤] وَفِي قَصِيدَةِ أُمَيَّةَ ابْنِ أَبِي الصَّلْتِ:

فَسُبْحَانَ مَنْ لَا يَقْدُرُ الخَلْقُ قَدْرَهُ *** ومَنْ هُوَ فَوْقَ العَرْشِ فَرْدٌ مُوَحَّدُ

وَأَوَّلُهَا:

لَكَ الحَمْدُ والنَّعْمَاءُ والمُلْكُ رَبَّنَا *** وَلَا شَيْءَ أَعْلَى مِنْكَ جَدًّا وَأَمْجَدُ

مَلِيكٌ عَلَى عَرْشِ السَّمَاءِ مُهَيْمِنٌ *** لِعِزَّتِهِ تَعْنُوا الوُجُوهُ وَتَسْجُدُ (٢)

[٩٧٥] وَلِبَعْضِ أَصْحَابِنَا مِنْ قَصِيدِهِ:

زعم الأشعري (٣) أن ما على العرش إله واستكبر استكبارا

وهو خَالٍ ما فَوْقَهُ وَاحِدٌ فَرْدٌ مَلِيكٌ يُقَدِّرُ الأقدارا

ضَلَّ قَوْمٌ بقوله فَأَطَاعُوهُ وَصَارُوا في غَيِّهِمْ أطوارا

وَتَجَافَوْا صَفْحًا عن الخمس مِنْ طَهَ (٤) ولم يَعْبُوا بها استصغارا

= أَحْتَسِبُ خُطَايَ إِلَى هَذَا الكَافِرِ، فَضَرَبَ عُنُقَهُ. سير أعلام النبلاء (١١/ ١٦٧). ولم يقيد الذهبي في العلو مناسبةً للسؤال، بل ذكرها كفتوى.

● وأمَّا الحديث: فأخرجه البخاري من طريق مَنْصُورٍ، عَنْ إِبْرَاهِيمَ النَّخَعِيِّ، عَنْ عَبِيدَةَ السَّلْمَانِيِّ، عَنْ عَبْدِ اللهِ بْنِ مَسْعُودٍ رضي الله عنه. وسقط ذِكْرُ "إبراهيم النَّخَعِيِّ" من الإسناد الذي ذكره المصنِّف كما ترى. وقد مضى هذا الحديث بتخريجه [٨١٤].

● وأمَّا قصة مقتل ابن نَصْرٍ: فأوردها الذهبي في تاريخه (٥/ ٧٦٨) والسير (١١/ ١٦٨) بلا إسنادٍ مختصرةً، قال: (قِيلَ: حَنِقَ عَلَيْهِ الوَاثِقُ؛ لأَنَّهُ ذَكَرَ لِلْوَاثِقِ حَدِيثاً، فَقَالَ: تَكْذِبُ؟! فَقَالَ: بَلْ أَنْتَ تَكْذِبُ)، وذكر الذهبي أخباراً في مقتله. وانظر: ترجمة ابن نصر التي مضت قبل قليل.

(١) **إسناده ضعيف جدًّا**. ومضى [٩٤٦] من طريق مَالِكٍ الهَرَوِيِّ، بمثله.

(٢) انظر [٨٩٧].

(٣) ضبب فوقها.

(٤) قال تعالى: ﴿ٱلرَّحۡمَٰنُ عَلَى ٱلۡعَرۡشِ ٱسۡتَوَىٰ﴾ [طه: ٥].

أَوَّلُوا العرشَ أنه المُلْكُ واللهُ محيط به وقالوا شَنَارا [(١)]

ثم لم يثبتوه في الأرض يكرمهم أبداً في طلاب ربٍّ حَيَارَى

(....)[(٢)] من إليه بالعمل الصالح تُرقى (..................)[(٣)]

والرسول الأمين من عند من كان يوحي القرآن (...)[(٤)] مرارا

وإلى من رقى النبي (.....)[(٥)] مرارا (.................)[(٦)]

في الصحيح قد روينا أحاديث صحاحا فاستصفحوا الآثارا

كم رأينا في الأشعرية ناساً عمروا في ضلالهم أعمارا

ورأينا للاعتزال رجالا خالفوا اللهَ الواحد القهارا

مذهبي مذهب ابن حنبل مَن في الله أوفى وهون الأخطارا

[٩٧٦] رأيت قصيدة أخرى:

وعلا على العرش الرفيع وعلمه *** في خلقه ثاوٍ بكل مكان

وورود أخبار النزول جميعها *** حَقٌّ كما في النصف من شعبان

وَيُكَلِّمُ اللهُ ابْنَ آدمَ جَهْرَةً *** كرماً وينظر وجهه العيان

لا تنكروا نَصَّ الحديثِ فويل مَنْ *** هذا الكتاب (...........)[(٧)]

[٩٧٧] قُلْتُ: الأَشْعَرِيُّ - رحمه الله تعالى - قد أثبت في كتاب "الإبانة" أنَّ الله على العرش، وقال: «ورأينا المسلمين جميعا يرفعون أيديهم إذا دعوا الله نحو السماء؛ لأن الله

(١) الشَّنَارُ: أَقْبَح الْعَيْبِ وَالْعَارِ. يُقَالُ: عَارٌ وَشَنَارٌ. لسان العرب (٤/ ٤٣٠) مادَّة: شنر.

(٢) كلمة لم أستطع قراءتها.

(٣) كلمتان لم أستطع قراءتها.

(٤) كلمة لم أستطع قراءتها.

(٥) كلمة أو كلمتان لم أستطع قراءتها.

(٦) كلمتان أو ثلاثة لم أستطع قراءتها.

(٧) نحو كلمتين لم أستطع قراءتها.

مستو على العرش الذي هو فوق السموات، فلولا أن الله على العرش لم يرفعوا أيديهم نحو العرش، كما لا يحطّونها إذا دعوا إلى الأرض» (١)، وَبَحَثَ في ذلك بَحْثاً حسناً. / [١٠١/ ب]

[٩٧٨] أَخْبَرَنِي الْقَاسِمُ بْنُ مُحَمَّدٍ الْبِرْزَالِيُّ، أبنا أَحْمَدُ بْنُ شَيْبَانَ، أنبأنا أَبُو جَعْفَرٍ الصَّيْدَلانِيُّ، أنا مَحْمُودُ بْنُ إِسْمَاعِيلَ بْنِ مُحَمَّدٍ الصَّيْرَفِيُّ، أبنا أَبُو بَكْرٍ مُحَمَّدُ بْنُ عَبْدِ الله بْنِ شَاذَانَ الأَعْرَجُ، أنا أَبُو بَكْرٍ عَبْدُ الله بنُ مُحَمَّدٍ القَبَّابُ، ثنا أَبُو العَبَّاسِ الوَلِيْدُ بنُ أَبَانِ الأَصْبَهَانِيُّ (٢)، ثنا أَبُو مُحَمَّدٍ عَبْدَانُ بْنُ مُحَمَّدِ بْنِ عِيسَى الْمَرْوَزِيُّ (٣)، ثنا الْحُسَيْنُ بْنُ سَيَّارٍ (٤)، ثنا خَلَفُ يَعْنِي ابْنَ خَلِيفَةَ (٥)، عَنْ يَزِيدَ بْنِ كَيْسَانَ (٦)، عَنْ أَبِي حَازِمٍ (٧)، عَنْ أَبِي هُرَيْرَةَ قَالَ: نَزَلَ بِرَسُولِ الله ﷺ ضَيْفٌ، فَأَرْسَلَ إِلَى نِسَائِهِ: «**هَلْ عِنْدَكُمْ مِنْ شَيْءٍ؟ فَقَدْ نَزَلَ بِي ضَيْفٌ اللَّيْلَةَ**»، فَأَرْسَلْنَ إِلَيْهِ: لَا وَالَّذِي بَعَثَكَ بِالْحَقِّ مَا عِنْدَنَا إِلَّا الْمَاءُ، قَالَ: فَبَيْنَا هُوَ كَذَلِكَ إِذْ جَاءَ رَجُلٌ مِنَ الْأَنْصَارِ، فَقَالَ: «**هَلْ عِنْدَكَ شَيْءٌ لِضَيْفِنَا هَذِهِ اللَّيْلَةَ؟**»، قَالَ: نَعَمْ يَا رَسُولَ الله، فَأَخَذَ بِيَدِ الضَّيْفِ، فَلَمَّا أَتَى مَنْزِلَهُ قَالَ لِلْمَرْأَةِ: عِنْدَكِ شَيْءٌ؟ قَالَتْ: نَعَمْ، خُبْزَةٌ لَنَا، قَالَ: فَكَأَنَّكِ تُصْلِحِينَ الْمِصْبَاحَ فَأَطْفِئِيهِ، فَفَعَلَتْ، فَجَعَلَا يُدْخِلَانِ أَيْدِيَهُمَا مَعَ الضَّيْفِ، وَخَلَّيَا بَيْنَ الضَّيْفِ وَبَيْنَ الْخُبْزَةِ فَأَكَلَهَا، فَلَمَّا أَصْبَحَ الضَّيْفُ انْطَلَقَ إِلَى حَاجَتِهِ، قَالَ الْأَنْصَارِيُّ: وَبَلَغَتْ سَاعَتِي الَّتِي آتِي فِيهَا رَسُولَ الله ﷺ، فَجِئْتُهُ، فَلَمَّا نَظَرَ إِلَيَّ مِنْ بَعِيدٍ قَالَ: «**مَا صَنَعْتَ بِضَيْفِكَ اللَّيْلَةَ؟**»، فَظَنَنْتُ أَنَّ الضَّيْفَ شَكَانِي، قُلْتُ: يَا رَسُولَ الله،

---

(١) هذا النص في الإبانة (ص١٠٧).

(٢) الحَافِظُ، المُجَوِّدُ، العَلاَّمَةُ، الوَلِيْدُ بنُ أَبَانِ بنِ بُوْنَةَ، أَبُو العَبَّاسِ الأَصْبَهَانِيُّ، صَاحِبُ (المُسْنَدِ الكَبِيْرِ) وَ (التَّفْسِيْرِ)، تُوُفِّيَ سَنَةَ (٣١٠هـ). قال في تذكرة الحفاظ: الحافظ الثقة. تاريخ الإسلام (٧/ ١٦٨) تذكرة الحفاظ (٧٧٦) سير أعلام النبلاء (١٤/ ٢٨٨) إرشاد القاصي والداني إلى تراجم شيوخ الطبراني (١١١١).

(٣) الإِمَامُ الكَبِيْرُ، فَقِيْهُ مَرْوَ، الزَّاهِدُ، اسْمُهُ: عَبْدُ الله، صَنَّفَ (المُوَطَّأ)، وَثَّقَهُ الخَطِيبُ توفي سنة (٢٩٣هـ). أعلام النبلاء (١٤/ ١٣).

(٤) أَبُو عَلِيّ البَغْداديُّ الحَرَّانِيُّ، قال أبو عروبة وغيره: متروك. ميزان الاعتدال (١/ ٥٣٧).

(٥) خَلَفُ بْنُ خَلِيفَةَ بْنِ صَاعِدٍ الأَشْجَعِيُّ، أَبُو أَحْمَدَ الوَاسِطِيُّ الكُوْفِيُّ، صدوق اختلط في الآخر. التقريب (١٧٣١).

(٦) أَبُو إِسْمَاعِيلَ الْيَشْكُرِيُّ الكُوفِيُّ، صدوق يخطىء. التقريب (٧٧٦٧).

(٧) سَلْمَانُ أَبُو حَازِمٍ الأَشْجَعِيُّ الكُوْفِيُّ، ثقة. التقريب (٢٤٧٩).

فَعَلْتُ كَذَا وَكَذَا، قَالَ: «جَاءَنِي جِبْرِيلُ فَأَخْبَرَنِي أَنَّ رَبَّكَ ﷻ عَجِبَ مِمَّا صَنَعْتَ بِضَيْفِكَ، - أَوْ ضَحِكَ مِمَّا صَنَعْتَ بِضَيْفِكَ -»(١). / [١٠٢/ أ]

[٩٧٩] أَخْبَرَنَا يَحْيَى بْنُ مُحَمَّدٍ (وَأَحْمَدُ بْنُ أَبِي طَالِبٍ)(٢)، أَنْبَأَنَا عَبْدُ العَزِيزِ بنُ دُلَفٍ(٣)، أبنتا(٤) شُهْدَةُ ابْنَةُ أَحْمَدَ، أنا عَلِيُّ بْنُ الحُسَيْنِ بْنِ أَيُّوبَ، أنا أَبُو عَلِيٍّ ابْنُ شَاذَانَ، أنا أَبُو عُمَرَ مُحَمَّدُ بنُ عَبْدِ الوَاحِدِ بنِ أَبِي هَاشِمٍ الزَّاهِدُ اللُّغَوِيُّ، صَاحِبُ ثَعْلَبٍ، ثنا أَحْمَدُ بنُ عُبَيْدِ اللهِ النَّرْسِيُّ، ثنا شَبَابَةُ بْنُ سَوَّارٍ، ثنا وَرْقَاءُ بْنُ عُمَرَ، عَنْ أَبِي الزِّنَادِ، عَنِ الأَعْرَجِ، عَنْ أَبِي هُرَيْرَةَ، عَنِ النَّبِيِّ ﷺ قَالَ: «إِنَّ اللهَ ﷻ يَضْحَكُ إِلَى رَجُلَيْنِ يَقْتُلُ أَحَدُهُمَا الآخَرَ، كِلاهُمَا يَدْخُلُ الجَنَّةَ، رَجُلٌ يُقَاتِلُ فَيُقْتَلُ وَيَسْتَشْهِدُ فَيَدْخُلُ الجَنَّةَ، ثُمَّ يَتُوبُ اللهُ عَلَى قَاتِلِهِ فَيُسْلِمُ فَيُقَاتِلُ فِي سَبِيلِ اللهِ فَيُقْتَلُ وَيَسْتَشْهِدُ فَيَدْخُلُ الجَنَّةَ»(٥).

حَدِيثٌ حَسَنٌ، أَخْرَجَ مُسْلِمٌ بِهَذَا الإِسْنَادِ عِدَّةَ أَحَادِيثَ فِي الصَّحِيحِ.

[٩٨٠] أَخْبَرَنَا(٦) يَحْيَى بْنُ مُحَمَّدٍ، أَنْبَأَنَا عَبْدُ الوَهَّابِ بْنُ رَوَاجٍ وَغَيْرُهُ

---

(١) **حديث صحيح، وهذا إسناد ضعيف**. البِرْزَالِيُّ: هو عَلَمُ الدِّينِ أَبُو مُحَمَّدٍ. وأَحْمَدُ بْنُ شَيْبَانَ: مضى [٩١٤]. وَالصَّيْدَلانِيُّ وَالصَّيْرَفِيُّ وَابْنُ شَاذَانَ وَالقَبَّابُ: سبقوا [٧٥٣].
أخرجه أبو يعلى (٦١٨٢) حَدَّثَنَا دَاوُدُ بْنُ رُشَيْدٍ، حَدَّثَنَا خَلَفُ بْنُ خَلِيفَةَ، به.
وأخرجه مسلم (٢٠٥٤)-(١٧٢) من طريق فُضَيْلِ بْنِ غَزْوَانَ، عَنْ أَبِي حَازِمٍ، به.

(٢) ما بين القوسين كتبه فوق السطر، وكتب بعده: "صح".

(٣) الشَّيْخُ، الإِمَامُ، المُقْرِئُ، المُجَوِّدُ، أَبُو مُحَمَّدٍ عَبْدُ العَزِيْزِ بنُ دُلَفَ بنِ أَبِي طَالِبٍ البَغْدَادِيّ، النَّاسِخُ، الخَازِنُ، كَانَ عَدْلاً ثِقَةً إِمَاماً، وَفِيْهِ نَفعٌ لِلنَّاسِ، تُوُفِّيَ سَنَةَ (٦٣٧هـ). سير أعلام النبلاء (٢٣/ ٤٤).

(٤) بهذا الإسناد من شُهْدَةَ إلى ابن شَاذَانَ: ذكر ابن حجر إحدى سماعاته لـ (مشيخة ابْنِ شَاذَانَ الصُّغْرَى). المعجم المفهرس (٨٠٢).

(٥) **إسناده صحيح**. وقد مضى الحديث [٨١٦] من طريق ابن شاذان، به. شيخ المصنف: هو يَحْيَى بْنُ مُحَمَّدِ بْنِ سَعْدٍ، مضى [٩٢٢]. وَأَحْمَدُ بْنُ أَبِي طَالِبٍ [٧١٠]. وَشُهْدَةُ [٧٤١]. وَعَلِيُّ بْنُ الحُسَيْنِ بْنِ أَيُّوبَ: هو المَرَاتِبِيُّ، مضى [٧٧٤].
الحديث أخرجه أبو علي ابن شَاذَانَ في مشيخته الصغرى (٩)، ومن طريقه أخرجه المصنف. وانظر [٨١٦].

(٦) بهذا الإسناد من أوله إلى حَاجِبٍ الطُّوسِيِّ: ذكر العلائي سماعه لـ (الجزء الأول والثاني من حديث أبي مُحَمَّدٍ حَاجِبِ بْنِ أَحْمَدَ الطُّوسِيِّ)، أما ابن حَجَرٍ: فذكر سماعه من طريق عبد الوهاب بن ظافر، وسمَّاه: (فَوَائِد حَاجِبٍ الطُّوسِيِّ).
=

قَـالُوا: أبنـا أَبُـو طَـاهِرٍ السِّـلَفِيُّ، أبنـا مَكِّـيُّ بْـنُ مَنْصُـورٍ الكَرَجِـيُّ، أنـا أَحْمَـدُ بْـنُ الحَسَـنِ الحِـيرِيُّ، ثنـا حَاجِـبُ بْـنُ أَحْمَـدَ الطُّـوْسِيُّ(١)، ثنـا أَحْمَـدُ بْـنُ نَصْرٍ المُقْرِئُ(٢)، ثنا المُؤَمَّلُ بْنُ إِسْمَاعِيلَ(٣)، ثنا حَمَّادُ بْنُ سَلَمَةَ، عَنْ يَعْلَى بْنِ عَطَاءٍ، عَنْ وَكِيعِ بْنِ حُدُسٍ(٤)، عَنْ عَمِّهِ أَبِي رَزِينٍ قَالَ: سَمِعْتُ رَسُولَ اللهِ ﷺ يَقُولُ: «**ضَحِكَ رَبُّنَا مِنْ قُنُوطِ عَبْدِهِ، وَقُرْبِ غِيَرِهِ**(٥)» قَالَ: قُلْتُ: أَوَ يَضْحَكُ الرَّبُّ يَا رَسُولَ اللهِ؟ قَالَ: «**لَنْ نَعْدَمَ**(٦) **مِنْ**

= انظر: إثارة الفوائد (٢/ ٥٤٢) المعجم المفهرس (١٠٨٧).

(١) مُسْنِدُ نَيْسَابُوْرَ، أَبُو مُحَمَّدٍ حَاجِبُ بْنُ أَحْمَدَ بْنِ يَرْحُمَ بْنِ سُفْيَانَ الطُّوْسِيُّ، وَثَّقَهُ ابْنُ مَنْدَه وَالخَلِيلِيُّ، وَاتَّهَمه الحَاكِمُ، وَقَالَ: "لَمْ يَسْمَعْ شَيْئاً، وَهَذِهِ كُتُبُ عَمِّهِ". قال المعلِّمي: إنما أراد به أنه لم يتصدَّ للسماع بنفسه وإنما كان عَمُّهُ يحضره معه مجالس السماع، ويأخذ مما تقدم أنه أنما كان يروي تلك الأجزاء التي أنتخبها له البَلاَذُرِيُّ من أصول عَمِّهِ ولم يتعدَّها، وأحاديثه في «سنن البيهقي» أحاديث معروفة تدل على صدقه وأمانته. اهـ. توفي سنة (٣٣٦هـ). انظر: الإرشاد للخليلي (٣/ ٨٦٥) سير أعلام النبلاء (١٥/ ٣٣٦) الثقات لابن قطلوبغا (٣/ ٢٣٠) التنكيل للمعلمي (١/ ٤٢٩) الرّوض الباسم في تراجم شيوخ الحاكم (٢٦٤).

(٢) أَحْمَدُ بنُ نَصْرِ بنِ زِيَادٍ القُرَشِيُّ النَّيْسَابُوْرِيُّ المُقْرِئُ، ثقة فقيه حافظ، مات سنة (٢٤٥هـ)، ت س. التقريب (١١٧).

(٣) أَبُو عَبْدِ الرَّحْمَنِ القُرَشِيُّ العَدَوِيُّ مَوْلاَهُمْ، البَصْرِيُّ، صدوق سيء الحفظ. التقريب (٧٠٢٩).

(٤) ويُقال: ابن عُدُسٍ، أبو مصعب العقيلي الطائفي، جمع له الشيخ طارق آل ابن ناجي فقال: ذكره ابن حِبَّان في "الثقات"، وقال ابن قتيبة: غير معروف. وقال ابن القطان: مجهول الحال. وقال ابن حِبَّان في كتاب "مشاهير علماء الأمصار": مِنَ الأثبات. وقال الجورقاني: صَدُوقٌ، صَالِحُ الحَدِيثِ. وصَحَّحَ له الإمام الترمذي وابن خزيمة وابن حِبَّان والحاكم. اهـ. وقال الذهبي: لا يُعْرَف، تفرد عنه يعلى بن عطاء. وقال ابن حجر: مقبول.
الثقات (٥/ ٤٩٦) مشاهير الأمصار (٩٧٣) الأباطيل والمناكير للجورقاني (١/ ٣٨٥) تهذيب الكمال (٣٠/ ٤٨٤) الميزان (٤/ ٣٣٥) تهذيب التهذيب (١١/ ١٣١) التقريب (٧٤١٥) التذييل على كتب الجرح والتعديل (٩١٢).

(٥) (وَقُرْبِ غِيَرِهِ): بِكَسْرِ المُعْجَمَةِ فَفَتْحِ يَاءٍ، بِمَعْنَى تَغَيُّرِ الحَالِ وَتَحْوِيلِهِ، وَالضَّمِيرُ: للهِ ﷻ، وَالمَعْنَى: أَنَّهُ تَعَالَى يَضْحَكُ مِنْ أَنَّ العَبْدَ يَصِيرُ مَأْيُوسًا مِنَ الخَيْرِ بِأَدْنَى شَرٍّ وَقَعَ عَلَيْهِ مَعَ قُرْبِ تَغْيِيرِهِ تَعَالَى الحَالَ مِنْ شَرٍّ إِلَى خَيْرٍ، وَمِنْ مَرَضٍ إِلَى عَافِيَةٍ، وَمِنْ بَلاَءٍ وَمِحْنَةٍ إِلَى سُرُورٍ وَفَرْحَةٍ. انظر: حاشية السندي على سنن ابن ماجه (١/ ٧٧).

(٦) (لَنْ نَعْدَمَ): مِنْ عَدِمَ كَـ "عَلِمَ"، إِذَا فَقَدَهُ، يُرِيدُ: أَنَّ الرَّبَّ الَّذِي مِنْ صِفَاتِهِ الضَّحِكُ لَا نَفْقِدُ خَيْرَهُ، بَلْ كُلَّمَا احْتَجْنَا إِلَى خَيْرٍ وَجَدْنَاهُ، فَإِنَّا إِذَا أَظْهَرْنَا الفَاقَةَ لَدَيْهِ يَضْحَكُ فَيُعْطِي. انظر: حاشية السندي على سنن ابن ماجه (١/ ٧٧).

رَبٍّ يَضْحَكُ خَيْرًا» (١).

[٩٨١] قَالَ أَحْمَدُ بْنُ مُحَمَّدِ بْنِ أَيُّوبَ (٢) : عَنْ إِبْرَاهِيمَ بْنِ سَعْدٍ، عَنْ مُحَمَّدِ بْنِ إِسْحَاقَ، عَنْ عَبْدِ اللهِ بْنِ عَبْدِ الرَّحْمَنِ بْنِ مَعْمَرٍ الأَنْصَارِيِّ (٣)، عَنْ مَنْ حَدَّثَهُ، عَنْ رَسُولِ اللهِ ﷺ قَالَ: جَلَسَ رَسُولُ اللهِ عَلَى مِنْبَرِهِ، ثُمَّ خَطَبَ النَّاسَ، فَعَظَّمَ اللهَ وَعَظَّمَ شَأْنَهُ، ثُمَّ قَالَ: «﴿ وَمَا قَدَرُوا اللَّهَ حَقَّ قَدْرِهِ وَالْأَرْضُ جَمِيعًا قَبْضَتُهُ يَوْمَ الْقِيَامَةِ وَالسَّمَاوَاتُ مَطْوِيَّاتٌ بِيَمِينِهِ سُبْحَانَهُ وَتَعَالَىٰ عَمَّا يُشْرِكُونَ ﴾» [الزمر: ٦٧]، قَالَ: ثُمَّ قَالَ صَلَّى اللهُ عَلَيْهِ: «يَأْخُذُ اللهُ السَّمَوَاتِ وَالأَرْضَ يَوْمَ الْقِيَامَةِ بِيَدِهِ، وَالخَلْقُ يَنْظُرُونَ، ثُمَّ يَتَزَقَّفُهَا (٤) تَزَقُّفَ الرُّمَّانَةِ وَهُوَ يَقُولُ: "أَنَا اللهُ الرَّحْمَنُ"»، قَالَ: فَمَا زَالَ رَسُولُ اللهِ يَقُولُ هَكَذَا بِيَدِهِ حَتَّى كَأَنَّهُ يَرْمِي بِشَيْءٍ وَيَتَلَقَّفُهُ، حَتَّى رَجَفَ مِنْبَرُهُ، حَتَّى ظَنَنَّا لَيَقَعَنَّ جَمِيعاً (٥). / [١٠٢/ ب]

---

(١) **إسناده ضعيف**. شيخ المصنف: هو يَحْيَى بْنُ مُحَمَّدِ بْنِ سَعْدٍ، مضى [٩٢٢]. وَابْنُ رَوَاجٍ وَالسِّلَفِيُّ وَمَكِّيٌّ: مضوا [٧٤٢]. وَأَحْمَدُ بْنُ الحَسَنِ الحِيرِيُّ: مضى [٩٢١]. وَحَمَّادُ بْنُ سَلَمَةَ: مضى [٧١١]. وَيَعْلَى بْنُ عَطَاءٍ: ثقة، مضى [٩٦٥]. وَأَبُو رَزِينٍ: هو لَقِيطُ بْنُ عَامِرٍ الْعُقَيْلِيُّ ﷺ.

الحديث أخرجه حَاجِبُ الطُّوسِيُّ في فوائده، ومن طريقه أخرجه المصنِّف.

وقد وصل إلينا الجزء الثاني من فوائد حاجب، وليس فيها حديث الباب. المكتبة المركزية بمكة المكرمة ٤/ ٦٢٧.

وأخرجه أحمد (١٦١٨٧) وابن ماجه (١٨١) من طريق يزيد بن هارون، عن حَمَّادِ بْنِ سَلَمَةَ، به.

والحديث ضعفه الألباني في سنن ابن ماجه، وحسنه بطرقه في الصحيحة (٢٨١٠)، وضعفه شعيب في المسند.

(٢) حلقوم، أبو جعفر البغدادي الوراق، صَاحِبُ الْمَغَازِي، قال ابن عدي: رَوَى عَنْ إِبْرَاهِيمَ بْنِ سَعْدٍ، عن ابْنِ إِسْحَاقَ: "الْمَغَازِي"، وأُنْكِرَتْ عَلَيْهِ، أَثْنَى عَلَيْهِ أحمد وعلي ابن المديني، وتكلم فِيهِ يَحْيَى بن معين، وَهو مَعَ هَذَا كُلِّهِ صَالِحُ الْحَدِيثِ لَيْسَ بِمَتْرُوكٍ. وقال ابن حجر: (صدوق كانت فيه غفلة، لم يدفع بحجة، قاله أحمد، د). الكامل في الضعفاء (١/ ٢٨٥) التقريب (٩٣).

(٣) عَبْدُ اللهِ بْنُ عَبْدِ الرَّحْمَنِ بْنِ مَعْمَرِ بْنِ حَزْمٍ الأَنْصَارِيُّ، أَبُو طُوَالَةَ الْمَدَنِيُّ، ثقة، ع. التقريب (٣٤٣٥).

(٤) (يَتَزَقَّفُهَا): يَتَلَقَّفُهَا. والتَّزَقُّفُ اسْتِلابُ الشَّيْءِ وَسُرْعَةُ تَنَاوُلِهِ. يُقَالُ: تَزَقَّفْتُ الكُرَةَ إذا أخذتها باليد بين السماء والأرض. غريب الحديث للخطابي (١/ ٥٩١).

(٥) **إسناده ضعيف، وأصله في الصحيح**. إِبْرَاهِيمُ بْنُ سَعْدٍ: ثقة حجة تكلم فيه بلا قادح، مضى [٨٧٥]. مُحَمَّدُ بْنُ إِسْحَاقَ: هو ابْنِ يَسَارٍ، صدوق يدلِّس، ورُمِيَ بالتشيع والقَدَرِ، مضى [٨٧٥].

=

[٩٨٢] أَخْبَرَنَا عِيسَى بْنُ عَبْدِ الرَّحْمَنِ، أبنا عَبْدُ الله بنُ عُمَرَ ابْنِ اللَّتِّيِّ، أبنا أَبُو المَعَالِي ابْنُ الجُبَّانِ، أبنا عَلِيُّ بْنُ أَحْمَدَ ابْنِ البُسْرِيِّ إِجَازَةً، أبنا الإِمَامُ أَبُو عَبْدِ الله عُبَيْدُ الله بنُ مُحَمَّدِ بنِ مُحَمَّدٍ الفَقِيهُ (١) فِيمَا أَذِنَ لَنَا: أَنَّ أَبَا الحَسَنِ أَحْمَدَ بْنَ زَكَرِيَّا السَّاجِيَّ (٢) حَدَّثَهُمْ قَالَ: حَدَّثَنِي أَبِي قَالَ: ثنا الرَّبِيعُ بْنُ سُلَيْمَانَ (٣) قَالَ: سَمِعْتُ الشَّافِعِيَّ يَقُولُ: القُرْآنُ كَلامُ الله غَيْرُ مَخْلُوقٍ، وَمَنْ قَالَ مَخْلُوقٌ فَهُوَ كَافِرٌ. قَالَ الرَّبِيعُ: وَالقُرْآنُ كَلامُ الله غَيْرُ مَخْلُوقٍ، وَمَنْ قَالَ مَخْلُوقٌ فَهُوَ كَافِرٌ(٤).

= علَّقَهُ الخطابي في غريب الحديث (١/ ٥٩١) عن محمد بن إسحاق، به مختصراً. وقال: (يَتَزَقَّفُهَا) بإفرادها.

وأخرج أحمد (٥٦٠٨) واللفظ له، ومسلم (٢٧٨٨)-(٢٥) من طريق عُبَيْدِ اللهَّ بْنِ مِقْسَم، عَنْ ابْنِ عُمَرَ قَالَ: قَرَأَ رَسُولُ اللهَّ ﷺ هَذِهِ الآيَةَ وَهُوَ عَلَى المِنْبَرِ:... (فذكر الآية). قَالَ: «**يَقُولُ اللهُّ عَلَى: أَنَا الجَبَّارُ، أَنَا المُتَكَبِّرُ، أَنَا المَلِكُ، أَنَا المُتَعَالِي، يُمَجِّدُ نَفْسَهُ**». قَالَ: فَجَعَلَ رَسُولُ اللهَّ ﷺ يُرَدِّدُهَا حَتَّى رَجَفَ بِهِ المِنْبَرُ، حَتَّى ظَنَنَّا أَنَّهُ سَيَخِرُّ بِهِ.

ولفظ مسلم: «**فَيَقُولُ: أَنَا اللهُ - وَيَقْبِضُ أَصَابِعَهُ وَيَبْسُطُهَا - أَنَا المَلِكُ» حَتَّى نَظَرْتُ إِلَى المِنْبَرِ يَتَحَرَّكُ**...» الحديث.

ولم يذكر الآية. قوله: (وَيَقْبِضُ أَصَابِعَهُ وَيَبْسُطُهَا): أي النبي ﷺ.

(١) ابْنُ بَطَّةَ العُكْبَرِيُّ الحَنْبَلِيُّ، صَاحِبُ (الإِبَانَةِ الكُبْرَى)، مُحَدِّثٌ فَقِيهٌ، قال الذهبي: لَهُ مَعَ فضلِهِ أَوهَامٌ وغلطٌ. وقال المعلِّمي: فالذي يتحصل أن ابن بَطَّةَ - مع علمه وزهده وفضله وصلاحه البارع - كثير الوهم في الرواية، فلا يتهم بما ينافي ما تواتر من صلاحه، ولا يحتج بما ينفرد بروايته. انظر: سير أعلام النبلاء (١٦/ ٥٢٩) التنكيل للمعلِّمي (٢/ ٥٦١).

(٢) لم أجده.

(٣) الرَّبِيْعُ بنُ سُلَيْمَانَ بنِ عَبْدِ الجَبَّارِ بنِ كَامِلٍ المُرَادِيُّ، أَبُو مُحَمَّدٍ المِصْرِيُّ، صَاحِبُ الشَّافِعِيِّ، ثقة، ٤. التقريب (١٨٩٤).

(٤) **خبر صحيح، وهذا إسنادٌ رجاله ثقات غير أحمد السَّاجِيِّ، فلم أجد له ترجمة، لكنه توبع**. عِيسَى بْنُ عَبْدِ الرَّحْمَنِ وَابْنُ اللَّتِّيِّ: سبقا [٧١٠]. وَابْنُ الجَبَّانِ وابْنُ البُسْرِيِّ: سبقا [٩٢٢]. وَزَكَرِيَّا السَّاجِيُّ: ثقة فقيه، مضى [٧٥٥].

الخبر أخرجه ابن بطة في الإبانة الكبرى (٦/ ٥٢) ومن طريقه أخرجه المصنِّف.

وقد فُصِلَ الإسنادُ عن القصة في المطبوعة بإدراج قصة حفصٍ الفَرْدِ بينهما.

وأخرج البيهقي في معرفة السنن (٣٤٤) أَخْبَرَنَا أَبُو عَبْدِ اللهَّ الحَافِظُ قَالَ: سَمِعْتُ أَبَا مُحَمَّدَ بْنَ عَبْدِ اللهَّ بْنِ مُحَمَّدِ بْنِ عَلِيِّ بْنِ زِيَادٍ يَقُولُ: سَمِعْتُ الحَسَنَ بْنَ صَاحِبِ الشَّاشِيِّ يَقُولُ: سَمِعْتُ الرَّبِيعَ بْنَ سُلَيْمَانَ يَقُولُ: قَالَ الشَّافِعِيُّ - وَهُوَ يُسْأَلُ عَنِ القُرْآنِ - فَقَالَ: أُفٍّ ثُمَّ أُفٍّ، مَنْ قَالَ إِنَّهُ مَخْلُوقٌ فَقَدْ كَفَرَ.

إسناده صحيح. أبو عبد الله الحافظ: هو الحاكم. وأبو محمد بن عبد الله: كذا في المطبوع، وهو تصحيف، وصوابه =

[٩٨٣] وَبِهَذَا الإِسْنَادِ: أنا عُبَيْدُ اللهِ بنُ مُحَمَّدِ بنِ مُحَمَّدٍ الفَقِيهُ فِيمَا أَذِنَ لَنَا أَنْ نَرْوِيَهُ عَنْهُ: أَنَّ أَبَا عَبْدِ اللهِ مُحَمَّدَ بْنَ مَخْلَدِ بْنِ حَفْصٍ العَطَّارَ (١) حَدَّثَهُمْ، ثنا أَبُو يُوسُفَ مُحَمَّدُ بْنُ الْمُثَنَّى الدِّينَوَرِيُّ، ثنا أَبُو بَكْرٍ مُحَمَّدُ بْنُ عِمْرَانَ بْنِ مُوسَى الدِّينَوَرِيُّ، حَدَّثَنِي أَبُو أَحْمَدَ الْأَسَدِيُّ (٢) قَالَ: دَخَلْتُ عَلَى أَبِي عَبْدِ اللهِ أَحْمَدَ بْنِ مُحَمَّدِ بْنِ حَنْبَلٍ فَقُلْتُ: يَا أَبَا عَبْدِ اللهِ، لَفْظِي بِالْقُرْآنِ مَخْلُوقٌ أَوْ غَيْرُ مَخْلُوقٍ؟ فَقَالَ: «تُوَجَّهُ (٣) الْقُرْآنَ عَلَى خَمْسِ جِهَاتٍ: حِفْظٌ بِالْقَلْبِ، وَتِلَاوَةٌ بِاللِّسَانِ، وَسَمْعٌ بِالْأُذُنِ، وَبَصَرٌ بِعَيْنٍ، وَخَطٌّ بِيَدٍ». فَأَشْكَلَ عَلَيَّ قَوْلُهُ، وَبَقِيتُ فِيهِ مُتَحَيِّرًا، فَقَالَ لِي: «مَا حَالُكَ؟ الْقَلْبُ مَخْلُوقٌ، وَالْمَحْفُوظُ بِهِ غَيْرُ مَخْلُوقٍ، وَاللِّسَانُ مَخْلُوقٌ، وَالْمَتْلُو بِهِ غَيْرُ مَخْلُوقٍ، وَالْأُذُنُ مَخْلُوقٌ، وَالْمَسْمُوعُ إِلَيْهِ غَيْرُ مَخْلُوقٍ، (وَالْيَدُ مَخْلُوقَةٌ، وَالْمَحْفُوظُ بِهِ غَيْرُ مَخْلُوقٍ) (٤)، وَالْعَيْنُ مَخْلُوقٌ، وَالْمَنْظُورُ إِلَيْهِ غَيْرُ مَخْلُوقٍ»، قَالَ: فَقُلْتُ لَهُ: يَا أَبَا عَبْدِ اللهِ، الْعَيْنُ تَنْظُرُ إِلَى السَّوَادِ فِي الْوَرَقِ؟ فَقَالَ لِي: مَهْ، أَصَحُّ شَيْءٍ فِي هَذَا: خَبَرُ نَافِعٍ، عَنِ ابْنِ عُمَرَ، أَنَّ النَّبِيَّ ﷺ قَالَ: «**لَا تُسَافِرُوا بِالْقُرْآنِ إِلَى أَرْضِ الْعَدُوِّ**»، وَلَمْ يَذْكُرْ حِبْرًا وَلَا وَرَقًا، قَالَ: ثُمَّ رَجَعَ

= بلا "ابن"، وهو راوي مسند ابن راهويه، وثقه الخليلي، انظر ترجمته في: الرّوض الباسم في تراجم شيوخ الحاكم (٥٢٢). والحسن: هو ابن صَاحِبِ حُمَيْدٍ الشَّاشِيِّ، وثقه الخطيب. سير أعلام النبلاء (١٤/ ٤٣١).

وأخرجه الآجري في الشريعة (١٧٦) وأبو نُعَيْمٍ في الحلية (٩/ ١١٣) من طريق الحَسَنِ بْنِ عَلِيٍّ الجَصَّاصِ، وأخرجه اللالكائي في شرح أصول الاعتقاد (٤١٩) من طريق أبي نُعَيْمٍ عبد الملك بن محمد بن عدي الإستراباذي، كلاهما عن الربيع، بنحوه. انظر للجصاص: تاريخ بغداد (٨/ ٣٧١).

وقول الشافعي تجده في: آداب الشافعي ومناقبه لابن أبي حاتم (ص١٤٨ - ١٤٩) شرح أصول الاعتقاد (٤١٨ - ٤٢٣) (٤٥٢) حلية الأولياء (٩/ ١١٢ - ١١٣) السنن الكبرى للبيهقي (٢٠٨٩٣) (٢٠٨٩٤) الأسماء والصفات له (٥٥٢ - ٥٥٦) ومعرفة السنن والآثار له (٣٤٣) (١٩٥٠٣).

(١) الإِمَامُ، الحَافِظُ، الثِّقَةُ، القُدْوَة، الدُّورِيُّ، ثُمَّ البَغْدَادِيُّ، الخضيبُ، قَالَ الدَّارَقُطْنِيُّ: ثِقَةٌ مَأْمُونٌ. (ت:٣٣١هـ). سير أعلام النبلاء (١٥/ ٢٥٦). وانظر: الدليل المغني لشيوخ الدارقطني (٥٠١).

(٢) لم أميزه.

(٣) لم يعجم المصنف الحرف الأول، ويحتمل أن تقرأ "يُوَجَّهُ".

(٤) ما بين القوسين لم يرد في مطبوعة الإبانة الكبرى.

مَعِي إِلَى بَابِ الدَّارِ وَهُوَ يُكَلِّمُنِي بِهَذَا، إِذْ أَتَتْهُ امْرَأَةٌ مَعَهَا رَجُلٌ، فقَالَتْ (١) : يَا أَبَا عَبْدِ اللهِ، قَدْ ذَهَبَتْ إِلَى عَبْدِ الْوَهَّابِ الْوَرَّاقِ (٢)، فَمَا أَجَابَهَا / [١٠٣/ أ] فِي الْمَسْأَلَةِ، فَتُحِبُّ أَنْ تَسْأَلَكَ، فقَالَ لَهَا: وَمَا مَسْأَلَتُكِ؟، قَالَتْ: إِنَّ زَوْجِي حَلَفَ بِالطَّلَاقِ أَنَّ لَا يُكَلِّمُ جَارًا لَهُ سَنَةً، فَمَرَّ بِهِ بَعْدَ أَيَّامٍ وَهُوَ يَقْرَأُ فَلَحَنَ، فَرَدَّ عَلَيْهِ، قَالَ: فَحُرِّمَتْ مِنْ هَذَا إِلَى غَيْرِهِ؟ قَالَ: لَا، قَالَ: فَاذْهَبْ فَإِنَّكَ لَمْ تَحْنَثْ، إِنَّكَ كَلَّمْتَهُ كَلَامَ خَالِقٍ دُونَ الْمَخْلُوقِينَ (٣).

تَابَعَهُ أَبُو بَكْرٍ الخَلَّالُ، عَنْ أَحْمَدَ بنِ عَبدِ الرَّحْمَنِ البَصْرِيِّ، عَنْ أَبِي عَلِيٍّ الحَسَنِ بنِ أَحْمَدَ المَرْوَزِيِّ سَمِعَهُ بِالبَصْرَةِ، عَنْ إِبْرَاهِيمَ بنِ يَحْيَى المُقْرِئِ، عَنْ أَحْمَدَ (٤) (....)(٥) (٦).

[٩٨٤] قَالَ القَاضِي أَبُو أَحْمَدَ العَسَّالُ، حَدَّثَنَا عَبْدُ اللهِ بْنُ مُحَمَّدِ ابْنِ الصَّبَّاحِ (٧)، ثنا هَاشِمُ بْنُ الوَلِيدِ (٨)، ثنا حَمَّادُ بْنُ وَاقِدٍ (١)، عَنْ مُحَمَّدِ بنِ ذَكْوَانَ (٢)، عَنْ عَمْرِو بْنِ دِينَارٍ، عَنِ ابْنِ

---

(١) كذا، ولعل "قَالَ" أكثر استقامة مع السياق.

(٢) (الوَرَّاق): لم ترد في مطبوعة الإبانة. وهو عَبْدُ الوَهَّابِ بنُ عَبدِ الحَكَم بن نَافِعٍ البَغْدَادِيُّ، أَبُو الحَسَنِ الوَرَّاقُ، الإِمَامُ، القُدْوَةُ، الرَّبَّانِيُّ، (ت:٢٥١هـ). قال ابن حجر: ثقة، د ت س. سير أعلام النبلاء (١٢/ ٣٢٣) التقريب (٤٢٥٩).

(٣) **إسناده ضعيف**. وأبو يوسف وأبو بكر الدِّينَوَرِيَّانِ: لم أجدهما.

الخبر أخرجه ابن بطة في الإبانة الكبرى (٥/ ٣٣٩) وفي متنه زيادة لم تَرِدْ عند المصنِّف، وهي رؤيا منام رأى أَبُو أَحْمَدَ الأَسَدِيُّ فيها رَبَّهُ ﷻ، ومن طريق ابن بطة أخرجه المصنِّف. وانظر [٩٩٢][٩٩٣].

(٤) هو الإمام أحمد بن حنبل.

(٥) كلمة لم أستطع قراءتها.

(٦) لم أعرف رجال الإسناد من بعد الخلال. وسيأتي الخبر برقم [٩٩٢] عن البيهقي بإسناده إلى إبراهيم بن يحيى المقرئ، بنحوه.

(٧) عَبْدُ اللهِ بْنُ الصَّبَّاحِ، أَبُو مُحَمَّدٍ الْبَزَّارُ الأَصْبَهَانِيُّ، روى عن هاشم بن الوليد الهَرَوِيّ، وَعَنْهُ: أَبُو أحمدَ العَسَّالُ، قال أبو الشيخ: كَانَ شَيْخًا صَدُوقًا. وقال أبو نُعيم: صَدُوقٌ ثِقَةٌ. وقال الذهبي: كان صدوقًا فيما بَلَغَنَا. تُوُفِّيَ سَنَةَ (٢٩٤هـ). طبقات المحدثين بأصبهان لأبي الشيخ (٣/ ٣٧٨) تاريخ أصبهان (٢/ ٢٤) تاريخ الإسلام (٦/ ٩٦٥) إرشاد القاصي والداني إلى تراجم شيوخ الطبراني (٥٨٠).

(٨) هاشم بْن الوليد بْن خَالِد بْن مُحَمَّد بْن خَالِد بْن نَجْران مولى عَلِيّ بْن أبي طالب ﷺ، أَبُو طالب الهروي، وثقه الخطيب، وذكره ابن حبان في الثقات، وروى عنه أبو حاتم الرازي، توفي سنة (٢٣٩هـ) أو (٢٤٠هـ). الجرح والتعديل (٩/ ١٠٦) الثقات (٩/ ٢٤٣) تاريخ بغداد (١٦/ ١٠١) تاريخ الإسلام (٥/ ٩٥٦).

عُمَرَ، عن النبي ﷺ قال: «إِنَّ اللهَ خَلَقَ السَّمَوَاتِ سَبْعًا، فَاخْتَارَ الْعُلْيَا مِنْهَا فَسَكَنَهَا، وَأَسْكَنَ سَائِرَ سَمَوَاتِهِ مَنْ شَاءَ مِنْ خَلْقِهِ» (٣).

تَفَرَّدَ بِهِ ابْنُ ذَكْوَانَ، وَرَوَاهُ عَنْهُ غَيْرُ وَاحِدٍ.

[٩٨٥] قَالَ أَبُو حَفْصٍ ابْنُ شَاهِينٍ فِي "كِتَابِ السُّنَّةِ" - الَّذِي رَوَاهُ عَنْهُ أَبُو حَامِدٍ الإِسْفَرَايِينِيُّ الفَقِيهُ صَاحِبُ "التَّعْلِيقَةِ" (٤) -: حَدَّثَنَا عَبْدُ اللهِ بْنُ سُلَيْمَانَ، ثَنَا عَلِيُّ بْنُ صَدَقَةَ، ثَنَا حَجَّاجٌ، عَنِ ابْنِ جُرَيْجٍ، عَنْ عَطَاءٍ، عَنِ ابْنِ عَبَّاسٍ فِي قَوْلِهِ ﴿تَجْرِى بِأَعْيُنِنَا﴾ [القمر: ١٤] قَالَ: أَشَارَ بِيَدِهِ إِلَى عَيْنَيْهِ (٥).

[٩٨٦] قَالَ أَبُو أَحْمَدَ العَسَّالُ الحَافِظُ الفَقِيهُ: حَدَّثَنَا مُحَمَّدُ بْنُ العَبَّاسِ (٦)، ثنا إِسْحَاقُ بْنُ الضَّيْفِ، ثنا أَبُو النَّضْرِ إِسْحَاقُ بْنُ إِبْرَاهِيمَ (٧) مَوْلَى (أُمِّ عَمْرٍو) (٨) بِنْتِ عَبْدِ العَزِيزِ، ثنا يَزِيدُ

---

(١) العَيْشِيُّ، أبو عمر الصفار البصري، ضعيف، ت. التقريب (١٥٠٨).

(٢) البصري الأزدي، الجهضمي، ويقال الطاحي، مولاهم، خالُ ولد حماد بن زيد، ضعيف، ق. التقريب (٥٨٧١).

(٣) **منكر**. العَسَّالُ: مضى [٧٥٤]. وعَمْرُو بْنُ دِينَارٍ: هو الجُمَحِيُّ المَكِّيُّ، ثقة ثبت، مضى [٧٨٠].

أخرجه العقيلي من طريق مُحَمَّدِ بْنِ ذَكْوَانَ، وقال: لَا يُتَابَعُ عَلَيْهِ. وقال ابن أبي حاتم: سألتُ أبي عن هذا الحديث فقال: هَذَا حديثٌ مُنْكَرٌ. وكذا قال الذهبي. وضعفه الألباني.

انظر: الضعفاء الكبير (٤/ ٣٨٨) علل الحديث (٢٦١٧) الذهبي في العلو (٣٩) السلسلة الضعيفة (٣٣٨) (٣٠٣٨).

(٤) قال النووي: واعلم أن مدار كُتب أصحابنا العراقيين أو جماهيرهم مع جماعات من الخراسانيين على تعليق الشيخ أبي حامد، وهو في نحو خمسين مجلدًا، جمع فيه من النفائس ما لم يشارك في مجموعه من كثرة المسائل والفروع، وَذَكَرَ مذاهب العلماء، وَبَسَطَ أدلَّتَها، والجوابَ عنها، وعنه انتشر فقه طريقة أصحابنا العراقيين. تهذيب الأسماء (٢/ ٢١٠).

(٥) **فيه علي بن صدقة لم أجده، وبقية رجاله ثقات**. وهو مكرر [٨٤٥].

(٦) الإِمَامُ الكَبِيْرُ، الحَافِظُ، الأَثَرِيُّ، الفَقِيْهُ، أَبُو جَعْفَرٍ مُحَمَّدُ بْنُ الْعَبَّاسِ بْنِ أَيُّوبَ الأَخْرَمُ الأَصْبَهَانِيُّ، توفي سنة (٣٠١هـ)، وَقَطَعَ عَنِ التَّحْدِيثِ سَنَةَ (٢٩٦هـ) لِاخْتِلَاطِهِ، قال ابْنُ حَجَرٍ: كان من الفقهاء الحفاظ المتقنين. سير أعلام النبلاء (٧/ ٤٢) لسان الميزان (٧/ ٢٢٦) إرشاد القاصي والداني إلى تراجم شيوخ الطبراني (٩١٧).

(٧) القُرَشِيُّ الأُمَوِيُّ، مَوْلَاهُمُ الدِّمَشْقِيُّ الفَرَادِيسِيُّ، صدوق، ضعف بلا مستند، خ د س. التقريب (٣٣٤).

(٨) (أم عمرو): كذا في الأصل، والذي في كتب التراجم: "أم الحَكَم"، وهي أختُ عُمَرَ بن عبد العزيز، ويقال: إنه مولى عمر بن عبد العزيز. انظر: تاريخ دمشق (٨/ ١٧٠) تهذيب الكمال (٢/ ٣٨٩).

بْنُ رَبِيعَةَ الصَّنْعَانِيُّ (١)، ثَنَا أَبُو الأَشْعَثِ الصَّنْعَانِيُّ (٢)، عَنْ ثَوْبَانَ مَوْلَى رَسُولِ اللهِ قَالَ: قَالَ رَسُولُ اللهِ ﷺ: «**يَأْتِي اللهُ تَعَالَى فَيَثْنِي رِجْلَهُ عَلَى الْجِسْرِ. فَيَقُولُ: "لَا يُجَاوِزُنِي الْيَوْمَ ظُلْمٌ"، فَيُنْصَفُ لِلْخَلْقِ بَعْضهُمْ مِنْ بَعْضٍ**» (٣).

[٩٨٧] وَقَالَ: حَدَّثَنَا إِبْرَاهِيمُ بْنُ يُوسُفَ الْهِسِنْجَانِيُّ (٤)، ثنا هِشَامُ بْنُ عَمَّارٍ، ثَنَا صَدَقَةُ (٥)، ثَنَا عُثْمَانُ بْنُ أَبِي الْعَاتِكَةِ (٦)، حَدَّثَنِي سُلَيْمَانُ بْنُ حَبِيبٍ الْمُحَارِبِيُّ (٧)، عَنْ أَبِي أُمَامَةَ الْبَاهِلِيِّ قَالَ: إِيَّاكُمْ وَالظُّلْمَ، فَإِنَّ اللهَ يَجْلِسُ يَوْمَ الْقِيَامَةِ عَلَى الْقَنْطَرَةِ الْوُسْطَى بَيْنَ الْجَنَّةِ وَالنَّارِ ثُمَّ يَقُولُ: "وَعِزَّتِي وَجَلَالِي لَا يجزني (٨) الْيَوْمَ ظَالِمٌ" (٩).

---

(١) أَبُو كَامِلٍ الرَّحَبِيُّ، الصَّنْعَانِيُّ، الدِّمَشْقِيُّ، قال البخاري: أحاديثه مناكير. وقال أبو حاتم: ضعيف. وقال النسائي: متروك. وضعفه آخرون، وأما ابن عدي فقال: أرجو أنه لا بأس به. الميزان (٤/ ٤٢٢) اللسان (٨/ ٤٩٢).

(٢) شَرَاحِيلُ بنُ آدَةَ، ثقة. التقريب (٢٧٦١).

(٣) **إسناده ضعيف جِدًّا**. العَسَّالُ: مضى [٧٥٤]. وَإِسْحَاقُ بْنُ الضَّيْفِ: صدوق يخطئ، مضى [٧٤٤].

أخرجه الطبراني في الكبير (١٤٢١) وابن منده في الرد على الجهمية (ص٢٠) من طريقين عن أبي النَّضْرِ إسحاق، به، وفي آخره زيادة.

وأخرجه الرافعي في أخبار قَزْوِين (٤/ ١٦٠) من طريق نصر بن نافع، عن يزيد بن ربيعة، به، وفي آخره زيادة.

قال الألباني: ضعيف جدًّا. السلسلة الضعيفة (١٤٠١).

(٤) الإِمَامُ، الحَافِظُ، الْمُجَوِّدُ، إِبْرَاهِيمُ بنُ يُوسُفَ بنِ خَالِدِ بنِ سُوَيْدٍ الهِسِنْجَانِيُّ، أَبُو إِسْحَاقَ الرَّازِيُّ، لَهُ (مُسْنَدٌ) يَزِيْدُ عَلَى مائَةِ جُزْءٍ، رَوَاهُ عَنْهُ مَيْسَرَةُ بنُ عَلِيٍّ القَزْوِينِيُّ، مات سنة (٣٠١هـ)، ووثقه الخليلي. الإرشاد (٢/ ٦٨٥) سير أعلام النبلاء (١٤/ ١١٥).

(٥) صَدَقَةُ بْنُ خَالِدٍ الْقُرَشِيُّ، أَبُو الْعَبَّاسِ الدِّمَشْقِيُّ، ثقة. التقريب (٢٩١١).

(٦) أَبُو حَفْصٍ الأَزْدِيُّ، الدِّمَشْقِيُّ، قال ابن معين: ليس بشيء. وقال النسائي: ضعيف. وقال أحمد: (لا بأس به، بليته من الأَلْهَانِيِّ). وقال ابن حجر: صدوق، ضعفوه في روايته عن عَلِيِّ بْنِ يَزِيدَ الأَلْهَانِيِّ. ميزان الاعتدال (٣/ ٤٠) التقريب (٤٤٨٣).

(٧) أَبُو أَيُّوبَ الدِّمَشْقِيُّ، الدَّارَانِيُّ، ثقة. التقريب (٢٥٤٤).

(٨) "لا يجزني" كذا في الأصل، وفي العلو: (لَا يَجُوزُ بِي)، وفي مختصر الصواعق: (لَا يُجَاوِزُنِي).

(٩) **منكر**. هِشَامُ بْنُ عَمَّارٍ: صدوق، كبر فصار يتلقَّن، فحديثه القديم أصح، مضى [٩١١].

أخرجه العقيلي في الضعفاء (٣/ ٢٢١) - في ترجمة ابن أبي العاتكة - ومن طريقه ابن الجوزي في الموضوعات (١/ ١٢٧) من طريق هشام بن عمار، به.

=

[٩٨٨] وَقَالَ: حَدَّثَنَا سُلَيْمَانُ بْنُ دَاوُدَ الْقَطَّانُ (١)، ثنا سَهْلُ بْنُ عُثْمَانَ (٢)، ثنا الْحَكَمُ بْنُ ظُهَيْرٍ (٣)، عَنِ السُّدِّيِّ (٤)، عَنْ أَبِي مَالِكٍ (٥) وَأَبِي صَالِحٍ (٦)، عَنِ ابْنِ عَبَّاسٍ فِي قَوْلِهِ: ﴿ٱلرَّحْمَٰنُ عَلَى ٱلْعَرْشِ ٱسْتَوَىٰ﴾ [طه: ٥] قَالَ: قَعَدَ (٧).

= وقال العقيلي: لَا يُتَابَعُ عَلَيْهِ. وقال ابن الجوزي: (هَذَا حَدِيثٌ لَا يَصِحُّ، قَالَ ابْنُ مَعِينٍ: ابْنُ أَبِي الْعَاتِكَةِ لَيْسَ بشيء).

والحديث أورده الذهبي في العلو (٣١٠) وفي تاريخ الإسلام (٤/ ١٤٨) - في ترجمة ابن أبي العاتكة - وابن الموصلي في مختصر الصواعق المرسلة (ص٤٦٤) من حديث هشام بن عمار، به.

وقال الذهبي في العلو: الْحَدِيثُ مُنْكَرٌ، وَإِسْنَادُهُ وَسَطٌ. وقال في تاريخه: ساق (ابن أبي عاتكة) حديثاً طويلاً منكراً.

وأخرجه ابن أبي حاتم في تفسيره (٩/ ٣٠٣٩) عن هشام بن عمار، بهذا الإسناد مرفوعاً، ومطولاً، وليس فيه "الجلوس على القنطرة"، ولفظه: «إِيَّاكُمْ وَالظُّلْمَ، فَإِنَّ اللهَ تَبَارَكَ وَتَعَالَى يُقْسِمُ يَوْمَ الْقِيَامَةِ فَيَقُولُ: وَعِزَّتِي لَا يَجُوزُنِي الْيَوْمَ ظُلْمٌ.... ». وقال الألباني: منكر. السلسة الضعيفة (٥٩٧٥).

(١) أبو داود سليمان بن داود بن نصر القطان الرازي، ذكره ابن مَنْدَه، وذكر ابن خلفون والمزي اسم جده "نصر". انظر: فتح الباب في الكنى والألقاب (٢٦٨٧) المعلم بشيوخ البخاري ومسلم (ص٥٣٧، ترجمة٤٤٧) ضمن الرواة عن سهل بن عثمان. تهذيب الكمال (٣٣/ ٢٥٠) ضمن الرواة عن أبي حَصِين بن يَحْيَى بن سُلَيْمان الرازي.

(٢) سَهْلُ بْنُ عُثْمَانَ بْنِ فَارِسٍ الكِنْدِيُّ، أَبُو مَسْعُودٍ العَسْكَرِيُّ، نَزِيلُ الرَّيِّ، قَالَ أَبُو زُرْعَةَ، وَأَبُو حَاتِمٍ: صَدُوقٌ. وقال الذهبي: الإِمَامُ، الحَافِظُ، المُجَوِّدُ، الثَّبْتُ. وقال في الكاشف: حافظ ثقة صاحب غرائب. وقال ابن حجر: أحدُ الحفَّاظ، له غرائب، م.

الجرح والتعديل (٤/ ٢٠٣) سير أعلام النبلاء (١١/ ٤٥٤) الكاشف (٢١٧٤) التقريب (٢٦٦٤).

(٣) أَبُو مُحَمَّدٍ الْكُوفِيُّ، متروك رمي بالرفض، واتهمه ابنُ مَعِينٍ. التقريب (١٤٤٥).

(٤) إِسْمَاعِيلُ بنُ عَبْدِ الرَّحْمَنِ ابْنِ أَبِي كَرِيمَةَ السُّدِّيُّ، أَبُو مُحَمَّدٍ الكُوفِيُّ، الأَعْوَرُ، قَالَ النَّسَائِيُّ: صَالِحُ الحَدِيثِ. وَقَالَ يَحْيَى القَطَّانُ: لاَ بَأْسَ بِهِ. وَقَالَ أَحْمَدُ: ثِقَةٌ، وَقَالَ مَرَّةً: مُقَارِبُ الحَدِيثِ. وَقَالَ ابنُ مَعِينٍ: ضَعِيفٌ. وَقَالَ أَبُو زُرْعَةَ: لَيِّنٌ. وَقَالَ أَبُو حَاتِمٍ: يُكْتَبُ حَدِيثُهُ وَلَا يُحْتَجُّ بِهِ. وَقَالَ ابْنُ عَدِيٍّ: هُوَ عِنْدِي صَدُوقٌ. وقال ابن حجر: صدوق يهم، ورمي بالتشيع، م ٤. الجرح والتعديل (٢/ ١٨٤) سير أعلام النبلاء (٥/ ٢٦٤) التقريب (٤٦٣).

(٥) غَزْوَانُ الْغِفَارِيُّ الكُوفِيُّ، ثقة، خت د ت س. التقريب (٥٣٥٤).

(٦) بَاذَامُ، وَيُقَالُ: بَاذَانُ، مَوْلَى أُمِّ هَانِئٍ، قال ابن حِبَّانَ: يحدث عَن ابن عَبَّاس وَلَمْ يسمع مِنْهُ. وقال ابن حجر: ضعيف يرسل، ٤. المجروحين (١/ ١٨٥) التقريب (٦٣٤).

(٧) **إسناده ضعيف جدًّا، وفي متنه نكارة.** وانظر [٧٩٢].

وأورده ابن القيم في اجتماع الجيوش الإسلامية (٢/ ٢٥١) وعزاه إلى "تفسير السُّدِّيِّ"، قال: (وَفِي تَفْسِيرِ السُّدِّيِّ =

= عَنْ أَبِي مَالِكٍ وَأَبِي صَالِحٍ...) فذكره.

وأوردَ الذهبي في سير أعلام النبلاء (٢٠/ ٨٧): [قَالَ أَبُو مُوْسَى المَدِيْنِيُّ: سَأَلْتُ إِسْمَاعِيْلَ (وهو قوام السنة) يَوْماً: أَلَيْسَ قَدْ رُوِيَ عَنِ ابْنِ عَبَّاسٍ فِي قَوْلِهِ: اسْتوَى: قَعَدَ؟ قَالَ: نَعَمْ. قُلْتُ لَهُ: إِسْحَاقُ بنُ رَاهَوَيْهِ يَقُوْلُ: إِنَّمَا يُوْصَفُ بِالقُعُوْدِ مَنْ يَمَلُّ القِيَامَ. قَالَ: لاَ أَدْرِي أَيش يَقُوْلُ إِسْحَاقُ].

وتفسير السُّدِّيِّ: يرويه أسباط بن نصر الهمداني عنه، وهو الطريق المعوَّل عليه، ويوجد شيء يسير منه من طريق الحَكَمُ بْنُ ظُهَيْرٍ وغيره عن السُّدِّيِّ. وأسباط: صدوق كثير الخطأ يغرب. التقريب (٣٢١). وانظر: التقرير في أسانيد التفسير للطريفي (ص٦٥).

وأخرج الطبري تفسيراً من طريق أسباط، عن السُّدِّي، ثم علق الشيخ أحمد شاكر بقوله: [هذا الإسناد من أكثر الأسانيد دورانًا في تفسير الطبري، إن لم يكن أكثرها، فلا يكاد يخلو تفسير آية من روايةٍ بهذا الإسناد. وقد عرض الطبري نفسه في (١/ ٣٥٤)، فقال - وقد ذكر الخبر عن ابن مسعود وابن عباس بهذا الإسناد -: "فإن كان ذلك صحيحًا، ولست أعلمه صحيحًا، إذ كنتُ بإسناده مُرتابًا". ولم يبين عِلَّةَ ارتيابه في إسناده، وهو مع ارتيابه قد أكثر من الرواية به، ولكنه لم يجعلها حجة قط...]، ثم ذكر الشيخ شاكر كلاماً طويلاً يتعلق بتفسير السُّدِّيِّ. انظر: تفسير الطبري (١/ ١٥٦).

أقول: إذا كان طريق أسباط - مع ضعفه - لم يصححه الطبري وارتاب فيه، فطريق ابْنِ ظُهَيْرٍ أشد ضعفاً منه.

أضف إلى ذلك أنَّ السُّدِّيَّ نفسه لا يحتمل منه مثل هذا المتن.

قال شيخ الإسلام ابن تيمية: وقد رواه عن ابن عباس السُّدِّي في التفسير المعروف الثابت عنه، وقد نقله عن أشياخه، والسُّدِّيُّ ثقة روى له مسلم، وتفسيره رواه عنه أسباط بن نصر، وهو ثقة، روى له مسلم، وقد ذكر في أول تفسيره أنه أخذه عن أبي مالك، وعن أبي صالح عن ابن عباس، وعن مرة الهَمْداني عن ابن مسعود، وعن ناسٍ من أصحاب رسول الله ﷺ، لكن هو ينقله بلفظه ويخلط الروايات بعضها ببعض، وقد يكون فيها المرسل، والمسند، ولا يميز بينهما، ولهذا يقال: ذكره السُّدِّيُّ عن أشياخه. ففيه ما هو ثابت عن بعض الصحابة: ابن مسعود، وابن عباس، وغيرهما. وفيه ما لا يجزم به. تفسير آيات أشكلت على كثير من العلماء (١/ ١٦٤ - ١٦٧).

وقال ابن حجر: ومنهم (أي من الضعفاء) إسماعيل بن عبد الرحمن السُّدِّيُّ، وهو كوفي صدوق، لكنه جمع التفسير من طرق منها عن أبي صالح عن ابن عباس، وعن مرة بن شراحيل عن ابن مسعود، وعن ناس من الصحابة وغيرهم. وخلط روايات الجميع فلم تتميز رواية الثقة من الضعيف، ولم يلق السُّدِّيُّ من الصحابة إلا أنس بن مالك، وربما التبس الصغير الذي تقدم ذكره. انظر: العجاب في بيان الأسباب (١/ ٢١١).

وهناك رسالة ماجستير بقسم الكتاب والسنة بجامعة أم القرى بمكة بعنوان: أسانيد نسخ التفسير والأسانيد المتكررة في التفسير، جمعاً ودراسة. للطالب: عطية بن نوري آل خلف الفقيه. وبإشراف: د. حاتم العوني.

[٩٨٩] وقال: حَدَّثَنَا جَعْفَرُ بنُ مُحَمَّدِ بنِ الْمُغَلِّسِ (١)، ثنا يَحْيَى بنُ عُثْمَانَ بنِ صَالِحٍ (٢)، ثنا عَبْدُ اللهِ بْنُ صَالِحٍ، حَدَّثَنِي ابْنُ لَهِيعَةَ، عَنْ عَطَاءِ بْنِ دِينَارٍ الْهُذَلِيُّ (٣)، عَنْ سَعِيدِ بْنِ جُبَيْرٍ، عَنِ ابْنِ عَبَّاسٍ فِي قَوْلِهِ: ﴿عَسَىٰٓ أَن يَبۡعَثَكَ رَبُّكَ مَقَامٗا مَّحۡمُودٗا﴾ [الإسراء: ٧٩] قَالَ: يُجْلِسُهُ فِيمَا بَيْنَهُ وَبَيْنَ جِبْرِيلَ، ثُمَّ يُشَفَّعُ لأُمَّتِهِ (٤).

[٩٩٠] قَالَ أَبُو بَكْرٍ الآجُرِّيُّ فِي كِتَابِ "الشَّرِيعَةِ": أبنا ابْنُ أَبِي دَاوُدَ، ثنا سَلَمَةُ بْنُ

---

(١) أَبُو الْقَاسِمِ الْبَغْدَادِيُّ، وثقه الدارقطني. سير أعلام النبلاء (١٤/ ٥٢١) الدليل المغني لشيوخ الدارقطني (١٤١).

(٢) يَحْيَى بنُ عُثْمَانَ بنِ صَالِحِ بنِ صَفْوَانَ الْقُرَشِيُّ السَّهْمِيُّ، أَبُو زَكَرِيَّا الْمِصْرِيُّ، صدوق رمي بالتشيع، ولينه بعضهم لكونه حدَّث من غير أصله، ق. التقريب (٧٦٠٥). وانظر: إرشاد القاصي والداني إلى شيوخ الطبراني (١١٢٩).

(٣) أبو ريان، وقيل: أبو طلحة المصري، صدوق، روايته عن سعيد بن جبير من صحيفة، بخ د ت. التقريب (٤٥٨٩).

(٤) **باطل**. عَبْدُ اللهِ بْنُ صَالِحٍ: هو كَاتِبُ اللَّيْثِ، مضى [٩٠٠]. وابن لَهِيعَةَ: هو عبد الله، ضعفوه، مضى [٧٤٣].

أخرجه الطبراني في الكبير (١٢٤٧٤) عن يَحْيَى بْنِ عُثْمَانَ بْنِ صَالِحٍ، به، وزاد في آخره: "فَذَلِكَ الْمَقَامُ الْمَحْمُودُ".

والخبر ذكره الألباني في الضعيفة (٥٠٠٨) وقال: (باطل، وهذا إسناد ضعيف، وله علتان: الأولى: الانقطاع بين الهُذَلِيِّ وسعيد. والأخرى: ضعف ابن لَهِيعَةَ. وقال الهيثمي: رَوَاهُ الطَّبَرَانِيُّ، وَفِيهِ ابْنُ لَهِيعَةَ وَهُوَ ضَعِيفٌ إِذَا لَمْ يُتَابَعْ، وَعَطَاءُ بْنُ دِينَارٍ قِيلَ: لَمْ يَسْمَعْ مِنْ سَعِيدِ بْنِ جُبَيْرٍ).

أقول: يدل خبر الباب وأخبار أخرى لا تصح عن مجاهد وغيره على أنَّ النبيَّ ﷺ يجلس على العرش، - وفي بعضها "ثم يشفع" كما في خبر الباب -، وهذا مخالفٌ لما صَحَّ من سجوده ﷺ تحت العرش، ثم يؤذن له وهو لا يزال ساجداً تحت العرش، فيشفع، فأخرج البخاري (٤٧١٢) واللفظ له، ومسلم (١٩٤)-(٣٢٧) عن أبي هريرة ﷺ، عن النبي ﷺ في حديث الشفاعة أنه قال: «... **فَأَنْطَلِقُ فَآتِي تَحْتَ الْعَرْشِ، فَأَقَعُ سَاجِدًا لِرَبِّي ﷻ، ثُمَّ يَفْتَحُ اللهُ عَلَيَّ مِنْ مَحَامِدِهِ وَحُسْنِ الثَّنَاءِ عَلَيْهِ شَيْئًا، لَمْ يَفْتَحْهُ عَلَى أَحَدٍ قَبْلِي، ثُمَّ يُقَالُ: يَا مُحَمَّدُ ارْفَعْ رَأْسَكَ سَلْ تُعْطَهْ، وَاشْفَعْ تُشَفَّعْ فَأَرْفَعُ رَأْسِي، فَأَقُولُ: أُمَّتِي يَا رَبِّ، أُمَّتِي يَا رَبِّ، أُمَّتِي يَا رَبِّ....**».

وأخرجه البخاري أيضاً (٤٤٧٦) عن أنس ﷺ، عن النبي ﷺ قال: «**فَيَأْتُونِي، فَأَنْطَلِقُ حَتَّى أَسْتَأْذِنَ عَلَى رَبِّي، فَيُؤْذَنَ لِي، فَإِذَا رَأَيْتُ رَبِّي وَقَعْتُ سَاجِدًا، فَيَدَعُنِي مَا شَاءَ اللهُ، ثُمَّ يُقَالُ: ارْفَعْ رَأْسَكَ وَسَلْ تُعْطَهْ، وَقُلْ يُسْمَعْ وَاشْفَعْ تُشَفَّعْ، فَأَرْفَعُ رَأْسِي، فَأَحْمَدُهُ بِتَحْمِيدٍ يُعَلِّمُنِيهِ، ثُمَّ أَشْفَعُ فَيَحُدُّ لِي حَدًّا، فَأُدْخِلُهُمُ الْجَنَّةَ، ثُمَّ أَعُودُ إِلَيْهِ فَإِذَا رَأَيْتُ رَبِّي مِثْلَهُ، ثُمَّ أَشْفَعُ فَيَحُدُّ لِي حَدًّا، فَأُدْخِلُهُمُ الْجَنَّةَ، ثُمَّ أَعُودُ الرَّابِعَةَ، فَأَقُولُ مَا بَقِيَ فِي النَّارِ إِلَّا مَنْ حَبَسَهُ الْقُرْآنُ، وَوَجَبَ عَلَيْهِ الْخُلُودُ**». قَالَ أَبُو عَبْدِ اللهِ: إِلَّا مَنْ حَبَسَهُ الْقُرْآنُ، يَعْنِي قَوْلَ اللهِ تَعَالَى: ﴿خَٰلِدِينَ فِيهَا﴾ [البقرة: ١٦٢].

شَبِيبٍ[(١)]، ثنا عَبْدُ الرَّزَّاقِ، أَنَا مَعْمَرٌ، عَنْ يَحْيَى بْنِ أَبِي كَثِيرٍ، حَدَّثَنِي عَبْدُ الرَّحْمَنِ بْنُ الْبَيْلَمَانِيِّ[(٢)] قَالَ: مَا مِنْ لَيْلَةٍ إِلَّا يَنْزِلُ رَبُّكُمْ ﷻ إِلَى السَّمَاءِ، وَمَا مِنْ سَمَاءٍ إِلَّا وَلَهُ فِيهَا كُرْسِيٌّ، فَإِذَا نَزَلَ إِلَى السَّمَاءِ خَرَّ أَهْلُهَا سُجُودًا حَتَّى يَرْجِعَ، فَإِذَا أَتَى السَّمَاءَ - يَعْنِي الدُّنْيَا - أَطَّتْ[(٣)] وَتَرَعَّدَتْ مِنْ خَشْيَتِهِ ﷻ، وَهُوَ بَاسِطٌ يَدَيْهِ يَدْعُو عِبَادَهُ: "مَنْ يَدْعُونِي[(٤)] أُجِبْهُ، مَنْ يَتُبْ إِلَيَّ أَتُبْ عَلَيْهِ، مَنْ يَسْتَغْفِرُنِي فَأَغْفِرَ لَهُ؟"[(٥)].

---

(١) أَبُو عَبْدِ الرَّحْمَنِ الحَجْرِيُّ الْمِسْمَعِيُّ النَّيْسَابُورِيُّ، ثقة، م ٤. التقريب (٢٤٩٤).

(٢) المدني، مولى عمر بن الخطاب ﵁، من مشاهير التابعين، قيل أنه كان من أشعر شعراء اليمن في عصره، وذكر ابن عساكر له أشعاراً في ترجمته، قال أبو حاتم: لَيِّنٌ. وقال صالح جزرة - فيما نقله عنه البيهقي -: (حَدِيثُهُ مُنْكَرٌ، وَرَوَى عَنْهُ رَبِيعَةُ: أَنَّ النَّبِيَّ ﷺ "قَتَلَ مُسْلِمًا بِمُعَاهِدٍ"، وَهُوَ مُرْسَلٌ مُنْكَرٌ). وقال الدارقطني - فيما نقله عنه البيهقي أيضاً -: ضَعِيفٌ، لَا تَقُومُ بِهِ حُجَّةٌ إِذَا وَصَلَ الْحَدِيثَ، فَكَيْفَ بِمَا يُرْسِلُهُ. وقال ابن حجر: ضعيف، ٤.

الجرح والتعديل (٥/ ٢١٦) السنن الكبرى للبيهقي (١٥٩٢٤) (١٥٩٢٥) تاريخ دمشق (٦٨/ ٢١) ميزان الاعتدال (٢/ ٥٥١) التقريب (٣٨١٩) الأعلام للزركلي (٣/ ٣٠٧).

(٣) الأَطِيطُ: صَوْتُ الْأَقْتَابِ. النهاية لابن الأثير (١/ ٥٤).

(٤) كذا، والجادة: "مَنْ يَدْعُنِي".

(٥) **خبر ضعيف، وفي متنه نكارة**، وهو ها هنا مِنْ قَوْلِ ابْنِ الْبَيْلَمَانِيِّ، لكنَّه من بلاغاته كما سيأتي [١٠٧٢].

ابْنُ أَبِي دَاوُدَ: هو أَبُو بَكْرٍ. وَيَحْيَى بْنُ أَبِي كَثِيرٍ: ثقة ثبت، لكنه يدلِّس ويرسل، مضى [٨٦٧].

وهو في الشريعة للآجري (٧١٨) وتفسير عبد الرزاق (١١٥٧)، وتمامه: "وَمَنْ يَسْأَلُنِي أُعْطِهِ، مَنْ يُقْرِضْ غَيْرَ مُعْدَمٍ وَلَا ظَلُومٍ".

وأخرجه المروزي في تعظيم قدر الصلاة (٢٤٩) عن محمود بن غَيْلَانَ، عن عبد الرزاق، بهذا الإسناد إلا أن ابْنَ الْبَيْلَمَانِيِّ قال: (بَلَغَنِي أَنَّهُ..) فذكره، ولم يذكر "له في كل سماء كرسي" ولا بَسْطَ اليدين.

وأخرجه ابن منده في الرد على الجهمية (ص٤٢) بإسنادٍ مقلوب، وزاد فيه ألفاظاً منكرة!!

قال ابن منده: أنا عَبْدُ الْعَزِيزِ بْنُ سَهْلٍ الدَّبَّاسُ، بِمَكَّةَ، ثنا مُحَمَّدُ بْنُ الْحَسَنِ الْخِرَقِيُّ الْبَغْدَادِيُّ، ثنا مَحْفُوظُ [بْنُ] أَبِي تَوْبَةَ، عَنْ عَبْدِ الرَّزَّاقِ، عَنْ مَعْمَرٍ، عَنْ الزُّهْرِيِّ، عَنِ ابْنِ الْمُسَيِّبِ، عَنْ أَبِي هُرَيْرَةَ، عَنِ النَّبِيِّ ﷺ قَالَ: فذكره، وذكر جلوس الرب على الكرسي.

أورد الألباني حديثَ ابن منده في الضعيفة (٦٣٣٤) وقال: (باطل بذكر "الكرسي والجلوس"، وهذا إسناد واهٍ جداً، مَن دون عبد الرزاق لم أجد لهم ترجمة، غير محفوظ بن أبي توبة: قال الذهبي في "الميزان": "ضعَّف أحمدُ أَمْرَهُ جداً... ولم يترك").

=

هَذَا صَحِيحٌ عَنِ ابْنِ الْبَيْلَمَانِيِّ (١).

[٩٩١] قَالَ الحَافِظُ أَبُو مُحَمَّدٍ عَبْدُ اللهِ بْنُ مُحَمَّدِ بْنِ جَعْفَرِ بْنِ حَيَّانَ فِي الثَّالِثِ مِنْ "أَمَالِيهِ": قَالَ عَبْدُ اللهِ بْنُ مُحَمَّدِ بْنِ الْعَبَّاسِ (٢)، ثنا سَلَمَةُ بْنُ شَبِيبٍ، ثنا أَبُو الْمُغِيرَةِ (٣)، ثنا صَفْوَانُ قَالَ: سَمِعْتُ أَيْفَعَ بْنَ عَبْدٍ (٤) وَهُوَ يَعِظُ النَّاسَ يَقُولُ: إِنَّ لِجَهَنَّمَ سَبْعَ قَنَاطِرَ، فَالسِّرَاطُ (٥) عَلَيْهَا، وَاللهُ تَعَالَى فِي الرَّابِعَةِ مِنْهُمْ، قَالَ: فَيُحْبَسُ الْخَلْقُ عِنْدَ الْقَنْطَرَةِ الْأُولَى، فَيُقَالُ: قِفُوهُمْ ﴿إِنَّهُم مَّسْـُٔولُونَ﴾ (٦) [الصافات: ٢٤] فَيُحَاسَبُونَ عَلَى الصَّلَاةِ وَيُسْأَلُونَ عَنْهَا، قَالَ: فَيَهْلِكُ فِيهَا مَنْ هَلَكَ، وَيَنْجُو مَنْ نَجَا، فَإِذَا بَلَغُوا الْقَنْطَرَةَ الثَّانِيَةَ حُوسِبُوا بِالْأَمَانَةِ كَيْفَ أَدَّوْهَا، وَكَيْفَ خَانُوهَا، قَالَ: فَيَهْلِكُ مَنْ هَلَكَ، وَيَنْجُو مَنْ نَجَا، فَإِذَا بَلَغُوا الْقَنْطَرَةَ الثَّالِثَةَ سُئِلُوا عَنِ الرَّحِمِ

= ثم ذكر الألباني خبر الآجري وقال: (الأطيط والترعيد منكر أيضاً.... وجملة القول: أن هذه الزيادات - التي جاءت فِي حَدِيثِ الترجمة [ابن منده] وحديث ابن البَيْلَمَانِيِّ دون سائر طرق الحديث المتواترة - هي زيادات باطلة، لضعف إسنادها، ومخالفتها للأحاديث الصحيحة).

(١) بَيَّنَّا في التخريج أنه من بلاغاته، ويقصد المصنِّف: أن إسناده صحيح إلى ابْنِ الْبَيْلَمَانِيِّ.

(٢) أَبُو مُحَمَّدٍ عَبْدُ اللهِ بْنُ مُحَمَّدِ بْنِ الْعَبَّاسِ بْنِ خَالِدٍ السَّهْمِيُّ الأَصْبَهَانِيُّ، قال أبو نُعَيْم عنه: صَاحِبُ أُصُولٍ، تُوُفِّيَ سَنَةَ (٢٩٦هـ). تاريخ أصبهان (٢/ ٢٣). وانظر: طبقات المحدثين بأصبهان لأبي الشيخ (٣/ ٣٧١) تاريخ الإسلام (٦/ ٩٦٧) إرشاد القاصي والداني إلى تراجم شيوخ الطبراني (٦٠٢).

(٣) عَبْدُ الْقُدُّوسِ بنُ الحَجَّاجِ الخَوْلَانِيُّ الحِمْصِيُّ، ثقة، ع. التقريب (٤١٤٥).

(٤) أَيْفَعُ بْنُ عَبْدٍ الْكَلَاعِيِّ، قال ابن حجر: تابعي صغير، لا يصح له سماع من صحابي، وقد غَلِط فيه بعضهم فعدَّه في الصحابة. وبنحوه قال الذهبي. (ت١٠٦هـ). تاريخ الإسلام (٣/ ١٧) الإصابة (١/ ٣٩٦) اللسان (٢/ ٢٣٣).
وقد فرق ابن حجر بينه وبين أيفع (غير منسوب) الذي يروي عن ابن عمر، وبين ثالث هو "أيفع بن عبد كلال الحِمْيَرِيّ"، أما الذهبي فجعل غير المنسوب والكلاعي واحداً، وغيرُ المنسوب قال عنه ابن حجر: ضعيف. انظر: التقريب (٥٩٤) الإصابة (١/ ٣١٥).

(٥) هكذا ضبطها المصنف بالسين، وهي لُغَةٌ في "الصِّرَاطِ"، وَهِيَ بِالصَّادِ لُغَةُ قُرَيْشٍ الأَوَّلِينَ الَّتِي جَاءَ بِهَا الْكِتَابُ، وَعَامَّةُ الْعَرَبِ تَجْعَلُهَا سِينًا، وَقِيلَ: إنما قِيلَ لِلطَّرِيقِ الْوَاضِحِ سِرَاطٌ لأَنه كأَنه يَسْتَرِطُ الْمَارَّةَ لكثرة سُلُوكِهِم، أي يَبْتَلِعُهُمْ، والسَّرْطُ: البَلْعُ. انظر: لسان العرب (٧/ ٣١٣) مادَّة: سرط.

(٦) نص الآية: ﴿وَقِفُوهُمْۖ إِنَّهُم مَّسْـُٔولُونَ﴾.

كَيْفَ وَصَلُوهَا، وَكَيْفَ قَطَعُوهَا، فَيهْلِكُ مَنْ هَلَكَ، وَينْجُو مَنْ نَجَا، وَالرَّحِمُ يَوْمَئِذٍ رِدْفُ الرَّبِّ ﷻ مُتَدَلِّيَةً إِلَى الْهَوَاءِ فِي جَهَنَّمَ تَقُولُ: اللهُمَّ مَنْ وَصَلَنِي فَصِلْهُ، وَمَنْ قَطَعَنِي فَاقْطَعْهُ(1). / [١٠٣/ ب]

[٩٩٢] وَقَالَ أَبُو بَكْرٍ البَيْهَقِيُّ فِي "مَنَاقِبِ أَحْمَدَ": وَجَدْتُ فِي كِتَابِ رَفِيقِي مُحَمَّدِ بْنِ يُوسُفَ القَطَّانِ(2) بِحَمْدِ اللهِ بِخَطِّهِ: فِيمَا أَخْبَرَهُمْ شَيْخُنَا أَبُو سَهْلٍ أَحْمَدُ بْنُ مُحَمَّدِ بْنِ إِبْرَاهِيمَ

(١) إسناده صحيح إلى أَيْفَعَ مِنْ قَوْلِهِ، وهو خبر مقطوع ليس بحجة. الحَافِظُ أَبُو مُحَمَّدٍ ابْنِ حَيَّانَ: هو أَبُو الشَّيْخِ [٩٢٩].
وَسَلَمَةُ بْنُ شَبِيبٍ: مضى في الخبر السابق. وَصَفْوَانُ: هو ابنُ عَمْرِو بنِ هَرِمٍ السَّكْسَكِيُّ، ثقة [٧٠٦].
أخرجه أَبُو نُعَيْمٍ في الحلية (٥/ ١٣١) عن أبي الشيخ، به.
وأخرجه عبد الله في السنة (١٠٦٠) عن أبيه. وأخرجه أبو نعيم في الحلية (٥/ ١٣١) من طريق إِسْمَاعِيلَ بْنِ الْمُتَوَكِّلِ الحِمْصِيِّ وَالوليد بن مُسْلِمٍ، ثلاثتهم: عن أَبِي الْمُغِيرَةِ، به، واختصره عبد الله.
وأخرجه عبد الله في السنة (١٢٠٨) عن أبيه، عن أَبِي الْمُغِيرَةِ، وأبو نُعَيْمٍ في الحلية (٥/ ١٣٢) من طريق إِسْمَاعِيلَ بْنِ عَيَّاشٍ، كلاهما عن صفوان، به، واختصره عبد الله، ثم زاد صَفْوَانُ موعظةً أخرى من قول أبي اليمان الهَوْزَنِيِّ.
وأخرجه ابن أبي حاتم في تفسيره (٦/ ٢٠٤٧) من طريق الوليد بن مسلم، عن صفوان عن أيفع، مختصراً بذكر لفظ "موعظة الهَوْزَنِيِّ"، لكنه جعلها من قول أَيْفَعَ.
الشواهد:
ولفظ "القناطر السبعة" لها شاهد من قول مُقَاتِلِ بْنِ سُلَيْمَانَ، أخرجه البيهقي في الأسماء والصفات (٩١٥).
وآخر من قول أبي أُمَامَةَ ﷺ فيما أخرجه الطبراني في الكبير (٧٤٩٣) بإسنادٍ فيه بَكْرُ بْنُ سَهْلٍ الدِّمْيَاطِيُّ وَكُلْثُومُ بْنُ زِيَادٍ: ضعفهما النسائي. ميزان الاعتدال (١/ ٣٤٥) (٣/ ٤١٣).
وروي أنها ثلاثة قناطر:
أخرج الحاكم (٣٩٣٠) وعنه البيهقي في الأسماء والصفات (٩١٤) من طريق سَالِمِ بْنِ أَبِي الْجَعْدِ، عَنْ عَبْدِ اللهِ:..... مُرُورُ الصِّرَاطِ ثَلَاثَةُ جُسُورٍ: جِسْرٌ عَلَيْهِ الْأَمَانَةُ، وَجِسْرٌ عَلَيْهِ الرَّحِمُ، وَجِسْرٌ عَلَيْهِ الرَّبُّ ﷻ. صحح إسناده الحاكم ووافقه الذهبي!! لكن قال البيهقي: هَذَا مَوْقُوفٌ عَلَى عَبْدِ اللهِ، قِيلَ: هُوَ ابْنُ مَسْعُودٍ ﷺ، وَمُرْسَلٌ بَيْنَهُ وَبَيْنَ سَالِمِ بْنِ أَبِي الْجَعْدِ.
وفي تفسير الطبري (٢٤/ ١٥٩، ٤١٢) عن عمرو بن قيس قال: "بلغني.." وعن سفيان من قوله. ولا يصح ذلك عنهما، ففي الإسناد إليهما محمد بن حميد، وهو ضعيف. التقريب (٥٨٣٤).

(٢) الحَافِظُ، البَارِعُ، الجَوَّالُ، أَبُو عَبْدِ الرَّحْمَنِ مُحَمَّدُ بْنُ يُوسُفَ بنِ أَحْمَدَ النَّيْسَابُورِيُّ، القَطَّانُ، الأَعْرَجُ، مَاتَ فِي الكُهُولَةِ سَنَةَ (٤٢٢هـ)، وَقَلَّ مَا خُرِّجَ عَنْهُ. سير أعلام النبلاء (١٧/ ٤٢٣).

الْمِهْرَانِيُّ (١)، أنا أَبُو الحُسَيْنِ مُحَمَّدُ بْنُ أَحْمَدَ بْنِ حَامِدِ بْنِ مَحْمُودِ بْنِ مُحَمَّدِ بْنِ غَالِبٍ العَطَّارُ قَالَ: سَمِعْتُ مُحَمَّدَ بْنَ جَعْفَرِ بْنِ مُحَمَّدِ بْنِ صَالِحٍ الْبَغْدَادِيَّ يَقُولُ: ثنا مَعْنُ بْنُ عِيسَى الْبَجَلِيُّ (٢)، ثنا عَبْدُ اللهِ بْنُ عَبْدِ الرَّحْمَنِ (٣)، عَنْ إِبْرَاهِيمَ بْنِ يَحْيَى بْنِ أَبِي إِسْحَاقَ الْمُقْرِئِ (٤) قَالَ: صِرْتُ إِلَى أَبِي عَبْدِ اللهِ أَحْمَدَ بْنِ حَنْبَلٍ فَسَأَلْتُهُ عَنِ اللَّفْظِ فَقُلْتُ لَهُ: قَدْ بَدَا فِي بَلَدِنَا وَسَأَلُونِي، فَأَيَّ شَيْءٍ تَقُولُ فِيهِ؟ فَقَالَ: «يُوَجَّهُ القُرْآنُ عَلَى خَمْسِ جِهَاتٍ»، فَقُلْتُ: مَا هِيَ؟ فَقَالَ لِي: «حِفْظٌ بِالْقَلْبِ، وَتِلَاوَةٌ بِاللِّسَانِ، وَسَمْعٌ بِأُذُنٍ، وَنَظَرٌ بِعَيْنٍ، وَخَطٌّ بِيَدٍ»، فَسَأَلْتُهُ عَنْ شَرْحِ ذَلِكَ فَقَالَ لِي: «القَلْبُ مَخْلُوقٌ، وَالْمَحْفُوظُ بِالْقَلْبِ غَيْرُ مَخْلُوقٍ، وَاللِّسَانُ مَخْلُوقٌ، وَالْمَتْلُو بِهِ غَيْرُ مَخْلُوقٍ، وَالسَّمْعُ مَخْلُوقٌ، وَالْمَسْمُوعُ بِهِ غَيْرُ مَخْلُوقٍ، وَالْيَدُ مَخْلُوقَةٌ، وَالْمَخْطُوطُ بِهِ غَيْرُ مَخْلُوقٍ، وَالعَيْنُ مَخْلُوقَةٌ، وَالْمَنْظُورُ إِلَيْهِ غَيْرُ مَخْلُوقٍ»، فَلَمَّا خَرَجْتُ مِنْ عِنْدِهِ تَبِعَنِي، فَلَمَّا كَانَ عَلَى بَابِ دَارِهِ أَتَاهُ رَجُلٌ وَمَعَهُ امْرَأَةٌ فَقَالَ: "يَا أَبَا عَبْدِ اللهِ، مَا تَقُولُ فِي رَجُلٍ حَلَفَ بِطَلَاقِ امْرَأَتِهِ أَنْ لَا يُكَلِّمَ جَاراً لَهُ، فَمَرَّ بِهِ بَعْدَ أَيَّامٍ وَهُوَ يَقْرَأُ القُرْآنَ فَلَحَنَ فِي قِرَاءَتِهِ، فَرَدَّ عَلَيْهِ؟" فَسَكَتَ عَنْهُ، ثُمَّ سَأَلَهُ ثَانِياً، فَقَالَ أَحْمَدُ: «كَيْفَ حَلَفْتَ؟» فَذَكَرَ، فَقَالَ أَحْمَدُ: «لَمْ تَحْنَثْ، لَا، بَلْ كَلَّمْتَهُ بِكَلَامِ الخَالِقِ دُونَ الْمَخْلُوقِينَ، وَالثَّمَنُ (٥) عَلَى كَلَامِ الْمَخْلُوقِينَ» (٦).

---

(١) النَّيْسَابُورِيُّ، أكثر عنه البيهقي في سننه الكبرى، ووصفه بالعَدْلِ والمُزَكِّي وروى عنه كتاب "أسامي الضعفاء" للبخاري، ووصفه الذهبي بالمزكِّي أيضاً.

الخلافيات للبيهقي (٩١) (١٦٠) (٧٩١) تاريخ الإسلام (٩/ ٣٢٦) السَّلْسَبِيلُ النَّقِيُّ في شيُوخِ البَيهَقِيِّ (٢٠).

(٢) أَبُو سَعِيدٍ الْبَجَلِيُّ النَّهَاوَنْدِيُّ، صَاحِبُ أَخْبَارٍ وَحِكَايَاتٍ، ذكره ابن حجر تمييزاً وقال: مقبول. التقريب (٦٨٢١).

(٣) لم أميزه.

(٤) لم أجده، وقد مر برقم [٩٨٣].

(٥) الثَّمَنُ: مَا تَسْتَحِقُّ بِهِ الشيءَ. أراد أنَّ اسْتِحْقَاقَ الحِنْثِ إنما يكون على كلام المخلوقين. لسان العرب (١٣/ ٨٢) مادَّة: ثمن.

(٦) **إسناده ضعيف**. والعطار والبغدادي لم أجدهما. وأورد نحوه الذهبي في سير أعلام النبلاء (١١/ ٢٩١) قال: (الحَاكِمُ: حَدَّثَنَا الأَصَمُّ، سَمِعْتُ مُحَمَّدَ بنَ إِسْحَاقَ الصَّغَانِيَّ، سَمِعْتُ فُورَانَ صَاحِبَ أَحْمَدَ يَقُوْلُ: سَأَلَنِي الأَثْرَمُ وَأَبُو عَبْدِ اللهِ المُعَيْطِيُّ أَنْ أَطْلُبَ مِنْ أَبِي عَبْدِ اللهِ خَلْوَةً، فَأَسْأَلُهُ فِيهَا عَنْ أَصْحَابِنَا الَّذِينَ يُفَرِّقُونَ بَيْنَ اللَّفْظِ وَالمَحْكِيِّ.

=

قَالَ الْبَيْهَقِيُّ: وَهَذَا الَّذِي شَرَحَهُ أَحْمَدُ ﵀ صَحِيحٌ، وَكُلُّ ذَلِكَ يَرْجِعُ إِلَى أَنَّ مَا كَانَ مِنْ اكْتِسَابِنَا بِهَذِهِ الجَوَارِحِ المَخْلُوقَةِ دِلَالَةٌ عَلَى كَلَامِ اللهِ، وَهِيَ مَخْلُوقَةٌ، وَكَلَامُ اللهِ المَفْهُومُ مِنْ هَذِهِ الجَوَارِحِ غَيْرُ مَخْلُوقٍ، وَبِاللهِ التَّوْفِيقُ (١). / [١٠٤/أ]

[٩٩٣] وَقَالَ أَبُو نَصْرٍ السِّجْزِيُّ: أبنا إِسْمَاعِيلُ بْنُ سلمة بن أبي الجوع (٢) عَرْضًا [ح] وَأَخْبَرَنِي بِهَا غَيْرُهُ أَبُو القَاسِمِ عَبْدُ الجَبَّارِ بْنُ أَحْمَدَ المُقْرِئُ (٣) قِرَاءَةً عَلَيْهِ قَالَ: قَرَأْتُ عَلَى إِبْرَاهِيمَ بْنِ غَالِبٍ التَّمَّارِ (٤) قَالَ: قَرَأْتُ عَلَى جَعْفَرِ بْنِ إِدْرِيسَ القَزْوِينِيِّ (٥) بِمَكَّةَ قَالَ: سَمِعْتُ إِبْرَاهِيمَ الحَرْبِيَّ بِبَغْدَادَ يَقُولُ: سَأَلَ رَجُلٌ أَبَا عَبْدِ اللهِ أَحْمَدَ بْنَ حَنْبَلٍ فَقَالَ: إِنَّ عِنْدَنَا قَوْمًا يَزْعُمُونَ أَنَّ أَلْفَاظَهُمْ بِالقُرْآنِ مَخْلُوقَةٌ، فَمَا تَقُولُ؟ فَقَالَ أَبُو عَبْدِ اللهِ: «يَتَوَجَّهُ القُرْآنُ مِنَ العَبْدِ إِلَى اللهِ بِخَمْسَةِ أَشْيَاءَ، وَالخَمْسَةُ الأَشْيَاءُ غَيْرُ مَخْلُوقَةٍ، حِفْظٌ بِقَلْبٍ، وَتِلَاوَةٌ بِلِسَانٍ، وَنَظَرٌ بِبَصَرٍ، وَخَطٌّ بِيَدٍ، وَسَمْعٌ بِأُذُنٍ، فَالْقَلْبُ مَخْلُوقٌ، وَالمَحْفُوظُ غَيْرُ مَخْلُوقٍ، وَالْبَصَرُ مَخْلُوقٌ، وَالمَنْظُورُ إِلَيْهِ غَيْرُ مَخْلُوقٍ، وَاللِّسَانُ مَخْلُوقٌ، وَالمَتْلُو بِهِ غَيْرُ مَخْلُوقٍ، وَالسَّمْعُ مَخْلُوقٌ، وَالمَسْمُوعُ بِهِ غَيْرُ مَخْلُوقٍ، وَالْيَدُ مَخْلُوقَةٌ، وَالمَخْطُوطُ بِهَا غَيْرُ مَخْلُوقٍ»، قَالَ إِبْرَاهِيمُ الحَرْبِيُّ: فَأَنَا جَالِسٌ فِي

= فَسَأَلْتُهُ، فَقَالَ: القُرْآنُ كَيْفَ تُصُرِّفَ فِي أَقْوَالِهِ وَأَفْعَالِهِ، فَغَيْرُ مَخْلُوقٍ. فَأَمَّا أَفْعَالُنَا فَمَخْلُوقَةٌ. قُلْتُ: فَاللَّفْظِيَّةُ تَعدُّهُمْ يَا أَبَا عَبْدِ اللهِ فِي جُمْلَةِ الجَهْمِيَّةِ؟ فَقَالَ: لَا، الجَهْمِيَّةُ الَّذِينَ قَالُوا: القُرْآنُ مَخْلُوقٌ). رجاله ثقات.

الأصم: سبق [٨٥٢]. والصَّغَانِيُّ: سبق [٩٢١]. وفُوران: هو عَبْد اللهِ بْن محمد بْن المهاجر، أَبُو محمد البَغْدادِيُّ الفقيه، قال الدارقطني: نَبِيلٌ جَلِيلٌ، كَانَ أَحْمَدُ يجله. العلل (٧/ ١٤٦، رقم: ١٢٦٤). وانظر [٩٨٣]. وانظر التالي.

(١) وقال ابن الموصلي - بعد ذِكْرِهِ حكاية إبراهيم الحربي الآتية -: "فَفَرَّقَ أَحْمَدُ بَيْنَ فِعْلِ الْعَبْدِ وَكَسْبِهِ وَمَا قَامَ بِهِ فَهُوَ مَخْلُوقٌ، وَبَيْنَ مَا تَعَلَّقَ بِهِ كَسْبُهُ وَهُوَ غَيْرُهُ، وَمَنْ لَمْ يُفَرِّقْ هَذَا التَّفْرِيقَ لَمْ يَسْتَقِرَّ لَهُ قَدَمٌ فِي الحَقِّ". مختصر الصواعق (ص٥١٥).

(٢) كتب فوقها: (هو المالكي). ولم أجده.

(٣) كتب في الهامش الأيمن: (هو الشافعي).

وهو الطَّرَسُوسِيّ، صَدْرُ الإقراء في وقته بمصر، له "المُجتنى في القراءات"، (ت:٤٢٠هـ). تاريخ الإسلام (٩/ ٣١٩).

(٤) إِبْرَاهِيمُ بْنُ عَلِيِّ بْنِ مُحَمَّدِ بْنِ غَالِبٍ التَّمَّارِ، أَبُو إِسْحَاقَ المِصْرِيُّ، قَالَ الحَبَّالُ: مُحَدِّثٌ جَلِيلٌ. وقال الذهبي: مصري معروف. توفي سنة (٣٨٤هـ). وفيات المصريين (٧٧) تاريخ الإسلام (٨/ ٥٥٤).

(٥) قال عنه الدارقطني: ضعيف. لسان الميزان (٢/ ٤٤٤).

مَجْلِسِهِ ذَلِكَ إِذْ جَاءَ رَجُلٌ مَعَهُ امْرَأَةٌ فَقَالَ: يَا أَبَا عَبْدِ الله، هَذِهِ زَوْجَتِي حَلَفْتُ بِطَلَاقِهَا أَنِّي لَا أُكَلِّمُ إِنْسَاناً سَنَةً، فَأَنَا فِي بَعْضِهَا إِذْ سَمِعْتُهُ يَقْرَأُ فَلَحَنَ، فَرَدَدْتُ عَلَيْهِ، فَقَالَ أَبُو عَبْدِ الله: تَكَلَّمْتَ بِكَلَامِ الخَالِقِ لَيْسَ لِلْمَخْلُوقِ فِيهِ شَيْءٌ، لَيْسَ عَلَيْكَ شَيْءٌ(١). /

[٩٩٤] [١٠٤/ب] قَرَأْتُ عَلَى زَيْنَبَ ابْنَةِ أَحْمَدَ، عَنْ عَجِيبَةَ ابْنَةِ أَبِي بَكْرٍ، عَنْ أَبِي الخَيْرِ مُحَمَّدُ بْنُ أَحْمَدَ البَاغْبَانِ إِجَازَةً، أنا إِبْرَاهِيمُ بْنُ مُحَمَّدِ الطَّيَّانُ(٢)، أنا إِبْرَاهِيمُ بنُ عَبْدِ الله ابْنُ خُرَّشِيذَ قُولَه، ثنا أَبُو العَبَّاسِ أَحْمَدُ بْنُ مُحَمَّدِ بْنِ سَعِيدِ ابْنُ عُقْدَةَ الكُوفِيُّ بِالكُوفَةِ، ثنا مُحَمَّدُ بْنُ عَبْدِ الجَبَّارِ الطُّوسِيُّ(٣) سَنَةَ ثَلَاثٍ وَثَمَانِينَ، ثنا حَفْصُ بْنُ يَحْيَى(٤)، ثنا مُؤَمَّلُ بْنُ خَارِجَةَ بْنِ مُصْعَبٍ(٥)، عَنْ شُعْبَةَ، عَنْ عَمْرِو بْنِ مُرَّةَ(٦)، عَنْ أَبِي الضُّحَى مُسْلِمِ بْنِ صُبَيْحٍ(٧)، عَنِ ابْنِ

---

(١) **إسناده ضعيف**. أَبُو نَصْرٍ السِّجْزِيُّ: مضى [٧٧٣]. وَإِبْرَاهِيمُ الحَرْبِيُّ، مضى [٩٧٢].

الخبر بنحوه في رسالةٍ منسوبة إلى إبراهيم الحربي بعنوان "رسالة في أنَّ القرآن غير مخلوق" (ص٣١)، جاء فيها: أخبرنَا أَبُو الْفَتْح أَحْمد بن عمر بن سعيد بن مَيْمُون الجهازي قِرَاءَة مني عَلَيْهِ قَالَ: ثَنَا أَبُو الْفضل جَعْفَر بن إِدْرِيس الْقَزْوِينِي بِمَكَّة سنة (٣٥٢هـ)... بهذا الإسناد، لكنه لم يذكر قصة الحلف بالطلاق، بل ذكر مكانها قصة مَنَامٍ لإبراهيم الحربي رأى فيه الإمام أحمد بعد موته. و الجهازي: لم يذكر بجرح معتبر ولا تعديل. اللسان (١/ ٥٦٢).

وخبر إبراهيم الحربي – الذي في الرسالة – أورده بنصه ابن الموصلي في مختصره للصواعق المرسلة (ص٥١٥) عنه، بلا إسناد. وانظر ما سبق.

(٢) إبراهيم بْن محمد بْن إبراهيم، أبو إِسْحَاق الأصبهانيّ الطّيّان القفّال، سئل أبو سعد البغدادي عنه، فقال: شيخ صالح، سمعت أنّه كان يخدم ابن خرّشيذ في صِغَره، وما سمعتُ فيه إلّا خيرًا. توفي سنة (٤٨١هـ). تاريخ الإسلام (١٠/ ٤٨٨).

(٣) لم أجده.

(٤) لم أجده. ولعله: حَفْص بن يحيى بن حَفْص بن عمر بن عباد التَّمِيمِي، من أهل سرخس، يروي عَن مَالك وَنَافِع القارئ، روى عَنهُ عَبْد الله بْن يزِيد المقرئ وَأهل بَلَده. الثقات لابن حبان (٨/ ٢٠٠).

وهناك آخر: هو حفص بن يحيى بن حفص بن رجاء، أبو عمر، قال ابن يونس: كان موثقاً، وكان أجل مَنْ كَتَبَ عن ابن وهب فأكثر. الثقات لابن قطلوبغا (٣/ ٤٧٧).

(٥) ذكره ابن حبان في الثقات وقال: من أهل سرخس، مُسْتَقِيم الحَدِيث، مِمَّن يغرب. الثقات (٩/ ١٨٧).

(٦) عَمْرُو بنُ مُرَّةَ بنِ عَبْدِ الله بنِ طَارِقٍ بنِ الحَارِثِ الجَمَلِيُّ المُرَادِيُّ، أَبُو عَبْدِ الله الكُوفِيُّ، الأَعْمَى، ثقة عابد، كان لا يدلس، ورمي بالإرجاء، ع. التقريب (٥١١٢).

(٧) مُسْلِمُ بنُ صُبَيْحٍ الهَمْدَانِيُّ مَوْلَاهُمْ، أَبُو الضُّحَى الكُوفِيُّ العَطَّارُ، ثقة، ع. التقريب (٦٦٣٢).

عَبَّاسٍ فِي قَوْلِهِ ﷻ: ﴿ ٱللَّهُ ٱلَّذِى خَلَقَ سَبْعَ سَمَٰوَٰتٍ وَمِنَ ٱلْأَرْضِ مِثْلَهُنَّ ﴾ [الطلاق: ١٢]، قَالَ: خَلَقَ فِي كُلِّ أَرْضٍ إِبْرَاهِيمَ. قَالَ شُعْبَةُ: نَرَى أَنَّهُ خَلَقَ فِي كُلِّ أَرْضٍ مِثْلَ هَذِهِ(١).

(١) قال الخلال: أخبرني أحمد بن أصرم المزني، أن أبا عبد الله سئل عن حديث شريك، عن عطاء بن السائب، عن أبي الضحى، عن ابن عباس في قوله تعالى: ﴿وَمِنَ ٱلْأَرْضِ مِثْلَهُنَّ يَتَنَزَّلُ ٱلْأَمْرُ بَيْنَهُنَّ﴾، قال: "بينهن نبي كنبيكم، ونوح كنوحكم، وآدم كآدمكم". قال أبو عبد الله: هذا رواه شعبة، عن عمرو بن مرة، عن أبي الضحى، عن ابن عباس، لا يذكر هذا، إنما يقول: "يتنزل العلم والأمر بينهن"، وعطاء بن السائب اختلط. وأنكر أبو عبد الله الحديث. وعن قتادة قال: "في كل سماء وكل أرض خلق من خلقه، وأمر من أمره، وقضاء من قضائه". انظر: المنتخب من علل الخلال (٥٨).
وقال ابن كثير: هُوَ مَحْمُولٌ إِنْ صَحَّ نَقْلُهُ عَنِ ابْنِ عَبَّاسٍ رضي الله عنه عَلَى أَنَّهُ أَخَذَهُ عَنِ الْإِسْرَائِيلِيَّاتِ. البداية والنهاية (١/ ٤٣).
زينب [٧٦٠]. وعجيبة [٧٧٤]. وَالبَاغْبَانُ [٧٦٦]. وَابْنُ خُرَّشِيذ قُولَه [٩١٠]. وَابْنُ عُقْدَةَ: ضعيف [٧٩٧].
وأخرجه الطبري في تفسيره (٢٣/ ٤٦٩) والحاكم (٣٨٢٣) وعنه البيهقي في الأسماء والصفات (٨٣٢) من طريق شعبة، بنحوه. وقال الحاكم: هَذَا حَدِيثٌ صَحِيحٌ عَلَى شَرْطِ الشَّيْخَيْنِ وَلَمْ يُخَرِّجَاهُ.
وقال البيهقي: إِسْنَادُ هَذَا عَنِ ابْنِ عَبَّاسٍ رضي الله عنه صَحِيحٌ، وَهُوَ شَاذٌّ بِمُرَّةَ، لَا أَعْلَمُ لِأَبِي الضُّحَى عَلَيْهِ مُتَابِعًا، وَاللهُ أَعْلَمُ. وأورده ابن حجر في فتح الباري (٦/ ٢٩٣) عن ابن جرير، وقال: إِسْنَادُهُ صَحِيحٌ.
وأخرجه الحاكم (٣٨٢٢) وعنه البيهقي في الأسماء والصفات (٨٣١) من طريق شريك، عَنْ عَطَاءِ بْنِ السَّائِبِ، عَنْ أَبِي الضُّحَى، به، ولفظه: "سَبْعَ أَرَضِينَ فِي كُلِّ أَرْضٍ نَبِيٌّ كَنَبِيِّكُمْ، وَآدَمُ كَآدَمَ، وَنُوحٌ كَنُوحٍ، وَإِبْرَاهِيمُ كَإِبْرَاهِيمَ، وَعِيسَى كَعِيسَى". وقال الحاكم: هَذَا حَدِيثٌ صَحِيحُ الْإِسْنَادِ وَلَمْ يُخَرِّجَاهُ.
وقال الذهبي: وروي عن عطاء بن السائب مطولا بزيادة، غير أننا لا نعتقد ذلك أصلا فقال البيهقي... (فذكره، ثم قال): شريك وعطاء فيهما لين لا يبلغ بهما رد حديثهما، وهذه بلية تحير السامع، كتبتها استطرادا للتعجب، وهو من قبيل اسمع واسكت. انظر: العلو للعلي الغفار (١٦١).

[٩٩٥] وَبِهِ إِلَى ابْنِ عُقْدَةَ: حَدَّثَنَا نَصْرُ بْنُ أَحْمَدَ بْنِ نَصْرٍ الكِنْدِيُّ الحَافِظُ (١)، ثنا خَلَفُ بْنُ عَبْدِ العَزِيزِ (٢) قَالَ: وَجَدْتُ فِي كِتَابِ أَبِي (٣) وَعَمِّي (٤)، عَنْ جَدِّي (٥)، عَنْ شُعْبَةَ، عَنْ عَبْدِ اللهِ بْنِ دِينَارٍ (٦)، عَنْ سَعِيدِ بْنِ يَسَارٍ (٧)، عَنْ أَبِي هُرَيْرَةَ قَالَ: قَالَ رَسُولُ اللهِ ﷺ: «**مَنْ تَصَدَّقَ بِتَمْرَةٍ مِنْ كَسْبٍ طَيِّبٍ - وَلاَ يَصْعَدُ إِلَى اللهِ إِلَّا الطَّيِّبُ - فَإِنَّ اللهَ يَقْبَلُهُ بِيَمِينِهِ، ثُمَّ يُرَبِّيهَا كَمَا يُرَبِّي أَحَدُكُمْ فَلُوَّهُ (٨)، حَتَّى تَكُونَ مِثْلَ الجَبَلِ**» (٩).

---

(١) نصر بن أَحْمَد بن نصر بن عبد العزيز البغدادي، أَبُو مُحَمَّد الكِنْدِيُّ الحافظ، المعروف بنصرك، قال الخطيب: كان أحد أئمة أهل الحديث، صنف المسند. مات سنة (٢٩٣هـ). تاريخ بغداد (١٥/ ٤٠٠).

(٢) خَلَفُ بن عبد العزيز بن عثمان بن جَبَلَةَ بن أبي رَوَّادٍ المَرْوَزِيُّ، وهو ابن أخي عَبْدَانَ، سكت عنه ابن أبي حاتم. وقال الخليلي: يَرْوِي نُسْخَةً عَنْ أَبِيهِ، وَعَمِّهِ، عَنْ أَبِيهِمَا عُثْمَانَ، عَنْ شُعْبَةَ، أَحَادِيثَ غَرَائِبَ عَزِيزَةً عِنْدَ الحُفَّاظِ... وَجُمْلَتُهُ: أَنَّهُمْ عُلَمَاءُ بِهَذَا الشَّأْنِ. الجرح والتعديل (٣/ ٣٧١) الإرشاد (٣/ ٨٩١ - ٨٩٢)..

(٣) عبد العزيز بن عثمان بْن جَبَلَةَ بْن أَبِي رَوَّادٍ الأَزْدِيُّ، أبو الفضل شَاذَان، وثقه الدارقطني والخليلي. وقال ابن حجر: مقبول، خ س. سؤالات الحاكم (٣٥٨) الإرشاد (٣/ ٨٩١) التقريب (٤١١٢) التذييل على كتب الجرح (٤٤٨).

(٤) عَبْدُ اللهِ بنُ عُثْمَانَ بنِ جَبَلَةَ بنِ أَبِي رَوَّادٍ الأَزْدِيُّ العَتَكِيُّ، أَبُو عَبْدِ الرَّحْمَنِ المَرْوَزِيُّ، لَقَبُهُ: عَبْدَانُ، ثقة حافظ. التقريب (٣٤٦٥).

(٥) عُثْمَانُ بْنُ جَبَلَةَ بْنِ أَبِي رَوَّادٍ الْعَتَكِيُّ مَوْلاهُمْ، الْمَرْوَزِيُّ، ثقة، خ م س. التقريب (٤٤٥٢).

(٦) عَبْدُ اللهِ بْنُ دِينَارٍ القُرَشِيُّ العَدَوِيُّ مَوْلاَهُمْ، أَبُو عَبْدِ الرَّحْمَنِ المَدَنِيُّ، ثقة، ع. التقريب (٣٣٠٠).

(٧) سَعِيدُ بنُ يَسَارٍ، أَبُو الحُبَابِ المَدَنِيُّ، ثقة متقن، ع. التقريب (٢٤٢٣).

(٨) الفَلُوّ: المُهْرُ الصَّغير. وَقِيلَ: هُوَ الفَطِيم مِنْ أَوْلادِ ذَوَاتِ الحَافِرِ. النهاية في غريب الحديث (٣/ ٤٧٤) مادَّة: فلا.

(٩) **حديث صحيح، وهذا إسناد ضعيف.**

أخرجه البخاري (١٤١٠) معلقاً، قال: وَقَالَ وَرْقَاءُ: عَنِ ابْنِ دِينَارٍ، بهذا الإسناد.

وأخرجه البخاري في المصدر نفسه من طريق عَبْدِ الرَّحْمَنِ بْنِ عَبْدِ اللَّهِ بْنِ دِينَارٍ، عَنْ أَبِيهِ، عَنْ أَبِي صَالِحٍ، عَنْ أَبِي هُرَيْرَةَ، به.

وسيأتي [١٠١٩] [١٠٢٠] [١٠٥١] من طريق أبي الحُبَابِ سَعِيدِ بْنِ يَسَارٍ. وانظر [١٠٠١]

[٩٩٦] وَبِهِ إِلَيْهِ: حَدَّثَنَا مُحَمَّدُ بْنُ إِسْمَاعِيلَ بْنِ إِسْحَاقَ (١)، ثنا خَالِدُ بْنُ مَخْلَدٍ (٢)، ثنا عَبْدُ اللهِ بْنُ الأَجْلَحِ (٣)، عَنِ الأَعْمَشِ، عَنْ إِسْمَاعِيلَ بْنِ رَجَاءٍ الزُّبَيْدِيِّ (٤)، عَنْ أَبِيهِ (٥)، عَنْ عَلِيٍّ قَالَ: قَالَ رَسُولُ اللهِ ﷺ: «**إِنَّ مِنْكُمْ مَنْ يُقَاتِلُ عَلَى تَأْوِيلِ الْقُرْآنِ كَمَا قَاتَلْتُ عَلَى تَنْزِيلِهِ**»، فَقَالُوا: مَنْ هُوَ؟ قَالَ: «**ذَاكُمْ** (٦) **خَاصِفُ** (٧) **النَّعْلِ**» (٨).

كَتَبْتُهُ سَاعَةَ سَهْوٍ، وَلَهُ مَدْخَلٌ.

[٩٩٧] أَخْبَرَنَا جَدِّي وَمُحَمَّدُ ابْنُ الْبُخَارِيِّ وَغَيْرُهُمَا، عَنْ مُحَمَّدِ بْنِ نَصْرِ بْنِ الْحُصْرِيِّ إِجَازَةً، أنا أَبُو الْفَتْحِ ابْنُ شَاتِيلَ، أنا الْحُسَيْنُ بْنُ عَلِيِّ بْنِ الْبُسْرِيُّ، أنا أَبُو عَلِيٍّ ابْنُ شَاذَانَ، أنا حَمْزَةُ بْنُ مُحَمَّدِ بْنِ الْعَبَّاسِ، ثنا مُحَمَّدُ بْنُ مَنْدَه الأَصْبَهَانِيُّ، ثنا مُحَمَّدُ بْنُ بُكَيْرٍ، ثنا خَالِدٌ، عَنِ الشَّيْبَانِيِّ، عَنْ عَوْنِ بْنِ عَبْدِ اللهِ، عَنْ أَخِيهِ عُبَيْدِ اللهِ، عَنْ أَبِي هُرَيْرَةَ، أَنَّ النَّبِيَّ ﷺ قَالَ: «**إِنَّ فِي الْجُمُعَةِ لَسَاعَةً لَا يُوَافِقُهَا أَحَدٌ يَسْأَلُ اللهَ فِيهَا شَيْئًا إِلَّا أَعْطَاهُ**». فَقَالَ لَهُ عَبْدُ اللهِ بْنُ سَلَامٍ: / [١٠٥/ أ] إِنَّ اللهَ ابْتَدَأَ الْخَلْقَ، فَخَلَقَ الأَيَّامَ يَوْمَ الأَحَدِ وَيَوْمَ الإِثْنَيْنِ، وَخَلَقَ السَّمَوَاتِ يَوْمَ

---

(١) لم أجده.

(٢) خَالِدُ بْنُ مَخْلَدٍ الْقَطَوَانِيُّ، أَبُو الْهَيْثَمِ الْبَجَلِيُّ مَوْلَاهُمُ، الْكُوفِيُّ، صدوق يتشيع، وله أفراد. التقريب (١٦٧٧).

(٣) عبد الله بن الأَجْلَح يحيى بن عبد الله بن حُجَيَّة، أبو محمد الكِنْدِيُّ الكوفي، صدوق. التقريب (٣٢٠٢).

(٤) إِسْمَاعِيلُ بْنُ رَجَاءِ بْنِ رَبِيعَةَ الزُّبَيْدِيُّ، أَبُو إِسْحَاقَ الْكُوفِيُّ، ثقة تكلم فيه الأزدي بلا حجة، م ٤. التقريب (٤٤٣).

(٥) رَجَاءُ بْنُ رَبِيعَةَ الزُّبَيْدِيُّ، أَبُو إِسْمَاعِيلَ الكُوفِيُّ، صدوق، م د س ق. التقريب (١٩٢١).

(٦) يعني علي بن أبي طالب رضي الله عنه كما جاء مصرَّحًا به في مصادر التخريج.

(٧) الْخَصْفُ، وهو الضَّمُّ وَالْجَمْعُ. وَخَصَفَ النِّعَالَ: خَرَزَهَا. النهاية في غريب الحديث (٢/ ٣٨) مادَّة: خصف.

(٨) **حديث صحيح، وهذا إسناد منكر**. والمعروف: أنه من حديث أبي سعيد الْخُدْرِيِّ رضي الله عنه.

أخرجه أحمد (١١٧٧٣) من طريق فِطْرِ بْنِ خَلِيفَةَ. وأخرجه الحاكم (٤٦٢١) من طريق فِطْرٍ وَالأَعْمَشِ. كلاهما: عَنْ إِسْمَاعِيلَ بْنِ رَجَاءٍ، عَنْ أَبِيهِ، عَنْ أَبِي سَعِيدٍ الْخُدْرِيِّ، مرفوعًا. وصححه الحاكم. وصحَّحه الألباني في السلسلة الصحيحة (٢٤٨٧) وشعيب الأرنؤوط في المسند.

والمراد بقتالِ عَلِيٍّ رضي الله عنه على التأويل: هو قتاله للخوارج بالنهروان، وليس قتاله رضي الله عنه لأهل الشام بِصِفِّين، وقد بينت ذلك بالتفصيل في كتابي: "صحيح أخبار صفِّين والنهروان"، وأفردتُ فيه لهذا الحديث "حديث خَاصِفِ النَّعْلِ" مَطْلَبًا مستقلاً.

الثُّلاثَاءِ وَالأَرْبِعَاءِ، وَخَلَقَ الْأَقْوَاتَ وَمَا فِي الْأَرْضِ يَوْمَ الْخَمِيسِ وَيَوْمَ الْجُمُعَةِ إِلَى صَلَاةِ الْعَصْرِ، وَهِيَ مَا بَيْنَ صَلَاةِ الْعَصْرِ إِلَى أَنْ تَغِيبَ الشَّمْسُ (١).

[٩٩٨] أَخْبَرَنَا (٢) يَحْيَى بْنُ مُحَمَّدِ بْنِ سَعْدٍ، أَنْبَأَنَا أَبُو صَادِقٍ الْحَسَنُ بْنُ يَحْيَى بْنِ صَبَّاحٍ (٣)، أَنْبَأَنَا عَبْدُ اللهِ بْنُ رِفَاعَةَ بْنِ غَدِيرٍ (٤)، أنا عَلِيُّ بْنُ الْحَسَنِ بْنِ الْحُسَيْنِ الْخِلَعِيُّ (٥)، أبنا عَبْدُ الرَّحْمَنِ بْنُ عُمَرَ بْنِ مُحَمَّدِ بْنِ النَّحَاسِ (٦)، أنا أَبُو سَعِيدٍ أَحْمَدُ بْنُ مُحَمَّدِ بنِ زِيَادِ ابْنِ الأَعْرَابِيِّ، ثنا أَبُو سَعِيدٍ عَبْدُ الرَّحْمَنِ (٧) بْنُ مُحَمَّدِ بنِ مَنْصُورٍ الحَارِثِيُّ (٨)، ثنا (٩) عَبْدُ الرَّحْمَنِ بْنُ مَهْدِيٍّ، عَنْ إِسْرَائِيلَ، عَنْ أَبِي إِسْحَاقَ، عَنْ عَامِرِ بْنِ سَعْدِ بْنِ أَبِي وَقَّاصٍ (١٠)، عَنْ أَبِي بَكْرٍ الصِّدِّيقِ

---

(١) **صحيح، وهذا إسناد ضعيف من أجل محمد بن مَنْدَه الأصبهاني، لكنه توبع.** وهو مكرر [٩٥٩].

(٢) بهذا الإسناد من أوله إلى الخِلَعِيِّ: ذكر ابن حجر سماعه لـ (الخِلَعِيَّاتِ). المعجم المفهرس (١١٥٢).

(٣) الشَّيْخُ، العَالِمُ الجَلِيْلُ، المُسْنِدُ الأَمِيْنُ، أَبُو صَادِقٍ الحَسَنُ بْنُ يَحْيَى بْنِ صَبَّاحِ بْنِ حُسَيْنِ بْنِ عَلِيٍّ المَخْزُومِيُّ، المِصْرِيُّ، الكَاتِبُ، وَسَمِعَ مِنْ عَبْدِ اللهِ بْنِ رِفَاعَةَ الفَرَضِيِّ أَرْبَعَةَ عَشَرَ جُزْءاً مِنَ "الخِلَعِيَّاتِ"، وَأَجَازَ لَهُ، وَهُوَ خَاتِمَةُ أَصْحَابِهِ، وَمَا سَمِعَ مِنْ غَيْرِهِ. قَالَ عُمَرُ بْنُ الحَاجِبِ: هُوَ شَيْخٌ ثِقَةٌ. توفي سنة (٦٣٢هـ). سير أعلام النبلاء (٢٢/ ٣٧٢).

(٤) الشَّيْخُ، الفَقِيْهُ، العَالِمُ، الفَرَضِيُّ، الإِمَامُ، مُسْنِدُ وَقتِهِ، أَبُو مُحَمَّدٍ عَبْدُ اللهِ بْنُ رِفَاعَةَ بْنِ غَدِيرِ بْنِ عَلِيِّ بْنِ أَبِي عُمَرَ بْنِ أَبِي الذَّيَّالِ بْنِ ثَابِتِ بْنِ نُعَيمٍ السَّعْدِيُّ، المِصْرِيُّ، الشَّافِعِيُّ، لاَزَمَ القَاضِي أَبَا الحَسَنِ الخِلَعِيَّ، وَأَكْثَرَ عَنْهُ، وَتَفَقَّهَ بِهِ، وَسَمِعَ مِنْهُ (الفَوَائِدَ العِشْرِيْنَ) الَّتِي تُسَمَّى بِالخِلَعِيَّاتِ، فَكَانَ خَاتِمَةَ مَنْ سَمِعَ مِنْهُ، مات سنة (٥٦١هـ). سير أعلام النبلاء (٢٠/ ٤٣٥).

(٥) الشَّيْخُ، الإِمَامُ، الفَقِيْهُ، القُدْوَةُ، مُسْنِدُ الدِّيَارِ المِصْرِيّة، القَاضِي، أَبُو الحَسَنِ عَلِيُّ بنُ الحَسَنِ بنِ الحُسَيْنِ بنِ مُحَمَّدٍ المَوْصِلِيّ الأَصْل، المِصْرِيّ، الشَّافِعِيّ، الخِلَعِيُّ، صَاحِبُ "الفَوَائِدِ العِشْرِيْنَ" التي تُعرف بالخِلَعِيَّاتِ، مات سنة (٤٩٢هـ). سير أعلام النبلاء (١٩/ ٧٤).

(٦) الشَّيْخُ، الإِمَامُ، الفَقِيهُ، المُحَدِّثُ، الصَّدُوقُ، مُسْنِدُ الدِّيَارِ المِصْرِيَّة، أَبُو مُحَمَّدٍ عَبْدُ الرَّحْمَنِ بنُ عُمَرَ بنِ مُحَمَّدِ بنِ سَعِيدٍ التُّجِيبِيُّ، المِصْرِيُّ، المَالِكِيُّ، البَزَّازُ، المَعْرُوفُ: بِابْنِ النَّحَّاسِ. مات سنة (٤١٦هـ). سير أعلام النبلاء (١٧/ ٣١٣).

(٧) كتب تحتها: (س د ما).

(٨) المُحَدِّثُ، المُعَمَّرُ، البَقِيَّةُ، لَقَبُهُ: كُرْبُزَانُ، قَالَ أَبُو حَاتِمٍ: شَيْخٌ. قَالَ الدَّارَقُطْنِيُّ: لَيْسَ بِالقَوِيِّ. وقال ابْنُ عَدِيٍّ: حدَّث بأشياء لا يتابعه أحد عليه. وقال مسلمة بن قاسم: ثقة مشهور. مات سنة (٢٧١هـ). انظر: الجرح والتعديل (٥/ ٢٨٣) الكامل في الضعفاء (٥/ ٥١٤) سير أعلام النبلاء (١٣/ ١٣٨) لسان الميزان (٥/ ١٢٧).

(٩) (ثنا) كتبها فوق السطر، ثم كتب بجانبها: (صح). وكان قد كتب "عن"، ثم ضرب عليها.

(١٠) القرشي الزهري المدني، من الثالثة، ثقة، ع، توفي سنة (١٠٤). التقريب (٣٠٨٩). ولا أراه أدرك أبا بكر رضي الله عنه.

قَالَ: ﴿لِلَّذِينَ أَحْسَنُوا الْحُسْنَىٰ وَزِيَادَةٌ﴾ [يونس: ٢٦]، قَالَ: النَّظَرُ إِلَى وَجْهِ رَبِّهِمْ (١).

[٩٩٩] وَبِهَذَا الإِسْنَادِ: حَدَّثَنَا عَبْدُ الرَّحْمَنِ بْنُ مَهْدِيٍّ، عَنْ إِسْرَائِيلَ، عَنْ أَبِي إِسْحَاقَ، عَنْ مُسْلِمِ بْنِ نُذَيْرٍ (٢)، عَنْ حُذَيْفَةَ، مِثْلَهُ (٣).

[١٠٠٠] وَبِهِ: حَدَّثَنَا عَبْدُ الرَّحْمَنِ بْنُ مَهْدِيٍّ، ثنا حَمَّادُ بْنُ زَيْدٍ (٤)، عَنْ ثَابِتٍ، عَنْ عَبْدِ الرَّحْمَنِ بْنِ أَبِي لَيْلَى (٥)، بِمِثْلِهِ (٦)، وَقَالَ: ﴿وَلَا يَرْهَقُ وُجُوهَهُمْ قَتَرٌ وَلَا ذِلَّةٌ﴾ [يونس: ٢٦]: بَعْدَ النَّظَرِ إِلَى وَجْهِ الله (٧).

---

(١) يَحْيَى بْنُ مُحَمَّدِ بْنِ سَعْدٍ، مضى [٩٢٢]. وَإِسْرَائِيلُ: هو ابنُ يُونُسَ بنِ أَبِي إِسْحَاقَ السَّبِيْعِيُّ، ثقة، تكلم فيه بلا حجة، مضى [٧٣٦]. وَأَبُو إِسْحَاقَ السَّبِيْعِيُّ: ثقة مكثر عابد، اختلط بأخرة، مضى [٨٠٩].

لم أجده في مطبوعة الخِلَعِيَّاتِ بهذا الإسناد، والذي في السادس عشر منها (٩٤٩): عن النَّحَّاسِ، عن الأعرابي، عن الحَسَن بن مُحَمَّد بن الصباح الزعفراني، عن وكيع بن الجراح، عن إسرائيل، به.

وأخرجه ابن أبي عاصم في السنة (٤٧٣) (٤٧٤) ثنا أَبُو بَكْرٍ، ثنا وَكِيعٌ، عَنْ سُفْيَانَ، عَنْ أَبِي إِسْحَاقَ، عَنْ مُسْلِمِ بْنِ نُذَيْرٍ، عَنْ حُذَيْفَةَ، وَعَنْ إِسْرَائِيلَ، عَنْ أَبِي إسحاقَ، عن عامر بن سَعْدٍ، عَنْ أَبِي بَكْرٍ الصِّدِّيقِ، به موقوفاً. وصححه الألباني.

وأخرجه مسلم (١٨١)-(٢٩٧) (٢٩٨) عن صهيب ﷺ، بنحوه، مرفوعاً. وانظر الخبرين التاليين.

(٢) مُسْلِمُ بْنُ نُذَيْرٍ، ويقال: ابن يزيد، السَّعْدِيُّ، مقبول، بخ ت س ق (٦٦٤٩).

(٣) لم أجده في مطبوعة الخِلَعِيَّاتِ، وانظر السابق والتالي.

(٤) حَمَّادُ بنُ زَيْدِ بن دِرْهَمٍ الأَزْدِيُّ الجَهْضَمِيُّ، أَبُو إِسْمَاعِيلَ البَصْرِيِّ، ثقة ثبت فقيه، ع. التقريب (١٤٩٨).

(٥) أَبُو عِيْسَى الأَنْصَارِيُّ، الكُوْفِيُّ، ثقة، ع. التقريب (٣٩٩٣).

(٦) أي: مِنْ قَوْلِ عَبْدِ الرَّحْمَنِ بْنِ أَبِي لَيْلَى.

(٧) **خبر مقطوع صحيح**، وهذا إسناد ضعيف لأجل أبي سعيد الحارثي. ثَابِتٌ: هو ابنُ أَسْلَمَ البُنَانِيُّ، ثقة، مضى [٨٠١].

ولم أجده في مطبوعة الخِلَعِيَّاتِ.

وأخرجه عبد الرزاق في تفسيره (١١٥٩) وابن أبي شيبه في المصنف (٣٦١٠٢) والدارمي في الرد على الجهمية (١٩٢) وابن أبي الدنيا في صفة الجنة (٩٢) (٣٢٥) وعبد الله في السنة (٤٤٥) (١١٤٤) وابن خزيمة في التوحيد (٢/ ٤٤٧، ٤٤٨، ٤٤٩) وابن أبي حاتم في تفسيره (٦/ ١٩٤٦) والدارقطني في الرؤية (٢٠٨ - ٢١٣) واللالكائي في شرح أصول الاعتقاد (٧٩٢) من ثلاثة طُرُقٍ عَنْ ثَابِتٍ الْبُنَانِيِّ، به.

=

[١٠٠١] أَخْبَرَنَا يَحْيَى بْنُ مُحَمَّدٍ، أَنْبَأَنَا الأَنْجَبُ ابْنُ أَبِي السَّعَادَاتِ، أنا أَبُو الفَتْحِ ابْنُ البَطِّيِّ، أنا (١) عَلِيُّ بْنُ الحُسَيْنِ بْنِ أَيُّوبَ، أنا أَبُو القَاسِمِ ابْنُ بِشْرَانَ عَبْدُ المَلِكِ، أنا عَبْدُ البَاقِي بْنُ قَانِعٍ، ثنا أَحْمَدُ بْنُ عَلِيٍّ الخَزَّازُ (٢)، ثنا سَعِيدُ بْنُ سُلَيْمَانَ (٣)، ثنا مُبَارَكُ بْنُ فَضَالَةَ (٤)، ثنا عَبْدُ الوَاحِدِ بْنُ صَبِرَةَ (٥)، سَمِعَ القَاسِمَ بْنَ مُحَمَّدٍ قَالَ: سَمِعْتُ أَبَا هُرَيْرَةَ يَقُولُ: إِنَّ رَسُولَ اللهِ ﷺ قَالَ: «**إِنَّ اللهَ ﷻ يَقْبَلُ الصَّدَقَةَ، وَلَا يَقْبَلُ مِنْهَا إِلَّا الطَّيِّبَ، فَيَقْبَلُهَا ﷻ بِيَمِينِهِ، وَيُرَبِّيهَا لِعَبْدِهِ المُسْلِمِ اللُّقْمَةَ كَمَا يُرَبِّي أَحَدُكُمْ مُهْرَهُ وَقَصِيلَهُ (٦)، حَتَّى يُؤَدِّيَهَا يَوْمَ الْقِيَامَةِ مِثْلَ أُحُدٍ**» (٧). / [١٠٥/ ب]

= وأخرجه مسلم (١٨١)-(٢٩٧) من طريق ابن مهدي، و (٢٩٨) من طريق يزيد بن هارون، كلاهما: عن حماد بن سَلَمَةَ، عَنْ ثَابِتٍ الْبُنَانِيِّ، عن ابن أبي ليلى، عن صهيب الرومي ﷺ، عن النبي ﷺ، بنحوه. وانظر الخبرين السابقين.

(١) كتب: (أَبُو الفَضْلِ ابْنُ خَيْرُونَ) ثم ضرب عليها.

(٢) الشَّيْخُ، الإِمَامُ، المُقْرِئُ، المُحَدِّثُ، أَبُو جَعْفَرٍ أَحْمَدُ بْنُ عَلِيِّ بنِ الفُضَيْلِ البَغْدَادِيُّ الخَزَّازُ، وثقه الدارقطني والخطيب، مات سنة (٢٨٦هـ) تاريخ بغداد (٥/ ٤٩٦) سير أعلام النبلاء (١٣/ ٤١٨).

(٣) سَعِيدُ بنُ سُلَيْمَانَ الضَّبِّيُّ، أَبُو عُثْمَانَ الوَاسِطِيُّ، البَزَّازُ، لَقَبُهُ سَعْدُوَيْهِ، ثقة حافظ، ع. التقريب (٢٣٢٩).

(٤) مُبَارَكُ بنُ فَضَالَةَ بنِ أَبِي أُمَيَّةَ القُرَشِيُّ، أَبُو فَضَالَةَ البَصْرِيُّ، صدوق يدلِّس ويُسَوِّي، خت د ت ق. التقريب (٦٤٦٤).

(٥) سكت عنه البخاري وابن أبي حاتم. التاريخ الكبير (٦/ ٦١) الجرح والتعديل (٦/ ٢٢). وفات الشيخ أكرم بن محمد زيادة: ذِكْره في "المعجم الصغير لرواة ابن جرير"، وهو على شرطه، وقعت روايةٌ له في تاريخ الطبري (٣/ ٤٢١).

(٦) كذا، ضبطها بالقاف، وصوابه: بالفاء "وَفَصِيلَهُ".
وَالمُهْرُ: ولد الفَرَسِ. تاج العروس (١٤/ ١٥٧) مادَّة: مهر.
وَالفَصِيلُ: وَلَدُ النَّاقَةِ إِذَا فُصِلَ مِنْ إِرْضَاعِ أُمِّهِ. شرح النووي على صحيح مسلم (٧/ ٩٩).

(٧) **حديث صحيح، وهذا إسناد ضعيف لجهالة حال عبد الواحد**. شيخ المصنف: هو يَحْيَى بْنُ مُحَمَّدِ بْنِ سَعْدٍ، مضى [٩٢٢]. وَالأَنْجَبُ: مضى [٩٢٢]. وَابْنُ البَطِّيِّ وشيخه علي: سبقا [٧٧٤]. وَابْنُ بِشْرَانَ: مضى [٧٩٦]. وَالقَاسِمُ بْنُ مُحَمَّدٍ: هو ابْنُ أَبِي بَكْرٍ الصِّدِّيقِ، ثقة [٩٠٥].
أخرجه أحمد في مسنده (٩٢٤٥) ثَنَا خَلَفُ بْنُ الْوَلِيدِ، ثَنَا الْمُبَارَكُ، ثَنَا عَبْدُ الْوَاحِدِ بْنُ صِبْرَةَ، وَعَبَّادُ بْنُ مَنْصُورٍ، أَنَّهُمَا سَمِعَا الْقَاسِمَ بْنَ مُحَمَّدٍ، به. وانظر [٩٩٥].

[١٠٠٢] أَخْبَرَنَا جَدِّي وَأَحْمَدُ بْنُ عَلِيِّ بنِ حَسَنٍ الْجَزَرِيُّ قَالَا: أنا (١) عَبْدُ الوَهَّابِ بْنُ مُحَمَّدِ بْنِ إِبْرَاهِيمَ الْمَقْدِسِيُّ (٢)، أبنا أَبُو طَاهِرٍ الْخُشُوعِيُّ، أنا هِبَةُ الله بْنُ أَحْمَدَ الأَكْفَانِيُّ، أنا أَحْمَدُ بْنُ عَبْدِ الوَاحِدِ بْنِ مُحَمَّدِ بْنِ أَحْمَدَ بْنِ عُثْمَانَ السُّلَمِيُّ، أنا جَدِّي أَبُو بَكْرٍ مُحَمَّدُ بْنُ أَحْمَدَ، أبنا القَاضِي أَبُو مُحَمَّدٍ عَبْدُ الله بْنُ أَحْمَدَ بْنِ رَبِيعَةَ ابْنِ زَبْرٍ (٣)، ثنا يُوسُفُ بْنُ سَعِيدٍ (٤)، ثنا حَجَّاجٌ، عَنِ ابْنِ جُرَيْجٍ، أَخْبَرَنِي إِسْمَاعِيلُ (٥)، عَنْ أَيُّوبَ بْنِ خَالِدٍ (٦)، عَنْ عَبْدِ الله بْنِ رَافِعٍ مَوْلَى أُمِّ سَلَمَةَ، عَنْ أَبِي هُرَيْرَةَ قَالَ: أَخَذَ النَّبِيُّ ﷺ بِيَدِي فَقَالَ: «**خَلَقَ اللهُ التُّرْبَةَ يَوْمَ السَّبْتِ، وَخَلَقَ الْجِبَالَ يَوْمَ الْأَحَدِ، وَخَلَقَ الْأَشْجَارَ يَوْمَ الِاثْنَيْنِ، وَخَلَقَ الْمَكْرُوهَ يَوْمَ الثُّلَاثَاءِ، وَخَلَقَ النُّورَ يَوْمَ الْأَرْبِعَاءِ، وَبَثَّ فِيهَا الدَّوَابَّ يَوْمَ الْخَمِيسِ، وَخَلَقَ آدَمَ يَوْمَ الْجُمُعَةِ بَعْدَ الْعَصْرِ. آخِرَ سَاعَاتِ النَّهَارِ**» (٧).

---

(١) بهذا الإسناد من عبد الوهاب إلى أبي محمد ابن زَبْرٍ: ذكر ابنُ حجر سماعه لـ (جُزْء ابْن زَبْرٍ الْكَبِير). المعجم المفهرس (١٢١٦).

(٢) عبد الوهّاب بن محمد بن إبراهيم بن سعد، الشّيخ أبو محمد المقدسيّ، الصّحراويّ، القُنْبيطيّ، الحنبليّ، كان من بقايا المُسْنِدين، توفي سنة (٦٧٠هـ). تاريخ الإسلام (١٥/ ١٨٣).

(٣) الرَّبَعِيُّ البَغْدَادِيُّ، الإِمَامُ، العَالِمُ، المُحدِّث، الفَقِيْه، قَاضِي دِمَشْق، قال الدارقطني: ضعيف. وَقَالَ الخَطِيْبُ: غَيْر ثِقَةٍ. وقال السمعاني: كان مكثرًا من الحديث، ولم يكن موثوقًا به. وأثنى عليه مُحَمَّدُ بنُ عُبَيْدِ الله المُسَبِّحِيُّ، وَالمُسَبِّحِيُّ رافضي مُنَجِّمٌ رديء الاعتقاد.

ترجمة ابن زَبْرٍ: الأنساب (٦/ ٢٥٧) تاريخ بغداد (١١/ ٢٩) سير أعلام النبلاء (١٥/ ٣١٥) لسان الميزان (٤/ ٤٢٦) الدليل المغني لشيوخ الدارقطني (٢٣٧).

وانظر لِلْمُسَبِّحِيِّ: سير أعلام النبلاء (١٧/ ٣٦١).

(٤) يُوسُفُ بنُ سَعِيْدِ بنِ مُسَلَّم، أَبُو يَعْقُوبَ المِصِّيصِيُّ، ثقة حافظ، س. التقريب (٧٨٦٦).

(٥) إِسْمَاعِيلُ بْنُ أُمَيَّةَ بْنِ عَمْرِو بْنِ سَعِيدِ بْنِ الْعَاصِ بْنِ سَعِيدِ بْنِ الْعَاصِ بْنِ أُمَيَّةَ الْقُرَشِيُّ الأُمَوِيُّ الْمَكِّيُّ، ثقة ثبت، ع. التقريب (٤٢٥).

(٦) أَيُّوبُ بْنُ خَالِدِ بْنِ صَفْوَانَ بْنِ أَوْسٍ الأَنْصَارِيُّ النَّجَّارِيُّ الْمَدَنِيُّ، فيه لين، م ت س. التقريب (٦١٠).

(٧) رجال الإسناد إلى أَبِي بَكْرٍ مُحَمَّدِ بْنِ أَحْمَدَ – وهو ابن أبي الحَدِيدِ -: سبقوا [٩٥٠] عدا أحمد الجَزَرِيّ: مضى [٨١٨]. وحَجَّاجٌ: هو ابنُ مُحَمَّدٍ الْمِصِّيصِيُّ، مضى [٨٤٥]. وَابْنُ جُرَيْجٍ: هو عَبْدُ الْمَلِكِ، مضى [٧٤١]. وعَبْدُ الله بْنُ رَافِعٍ: ثقة، مضى [٩٥٥].

=

وَهُوَ عِنْدَنَا أَعْلَى مِنْ هَذَا فِي الجُزْءِ الخَامِسِ مِنَ "الثَّقَفِيَّاتِ" (١).

قَالَ الْبُخَارِيُّ فِي تَرْجَمَةِ (٢) أَيُّوبَ بْنِ خَالِدٍ: "وَرُوِيَ: «**خَلَقَ اللهُ التُّرْبَةَ يَوْمَ السَّبْتِ**»، وَقَالَ بَعْضُهُمْ: أَبُو هُرَيْرَةَ عَنْ كَعْبٍ. وَهُوَ أَصَحُّ" (٣).

[١٠٠٣] قُلْتُ: رُوِيَ عَنْ كَعْبٍ خِلَافُهُ، فَقَالَ أَبُو مُحَمَّدٍ عَبْدُ اللهِ بْنُ جَعْفَرِ بْنِ أَحْمَدَ بْنِ فَارِسٍ: ثنا أَحْمَدُ بْنُ مَهْدِيٍّ، ثنا العَبَّاسُ بْنُ الوَلِيْدِ النَّرْسِيُّ (٤)، ثنا عَبْدُ الوَاحِدِ - يَعْنِي ابْنَ زِيَادٍ - (٥)، ثنا سُلَيْمَانُ الأَعْمَشُ، عَنْ أَبِي صَالِحٍ قَالَ: قَالَ كَعْبٌ: خَلَقَ اللهُ السَّمَوَاتِ وَالأَرْضَ فِي سِتَّةِ أَيَّامٍ، الأَحَدُ وَالاثْنَيْنُ وَالثُّلَاثَاءُ وَالأَرْبِعَاءُ وَالخَمِيسُ وَالجُمُعَةُ، وَجَعَلَ مَعَ كُلِّ يَوْمٍ أَلْفَ سَنَةٍ، فَالدُّنْيَا سِتَّةُ آلَافِ سَنَةٍ (٦).

= الحديث أخرجه أبو محمد ابن زَبْرٍ في "جزئه الكبير"، ومن طريقه أخرجه المصنِّف.

وأخرجه مسلم (٢٧٨٩)-(٢٧) حَدَّثَنِي سُرَيْجُ بْنُ يُونُسَ، وَهَارُونُ بْنُ عَبْدِ اللهِ، ثَنَا حَجَّاجٌ، بنحوه. وانظر [٩٥٥].

(١) "الفوائد العوالي المنتقاة"، في عشرة أجزاء، وتعرف بـ"الأجزاء الثقفيات"، وهي من رواية أبي طاهر السلفي، عنه، وصل إلينا منها الأجزاء: (١، ٢، ٣، ٦، ٨، ٩، ١٠). انظر: موارد ابن عساكر في تاريخ دمشق (٢/ ١٤٧٠).

وصاحبها: هو أبو عبد الله القاسم بن الفضل بن أحمد بن أحمد بن محمود الثّقفيّ الأصبهاني، رئيس إصبهان وكبيرها ومُسْنِدُها، قال السّمعانيّ: كان صحيح السّماع، غير أنّه كان يميل إلى التّشيُّع على ما سمعتُ جماعةً من أهل إصبهان. وقال يحيى بن مَنْدَه: لم يحدِّث في وقته أوثق في الحديث منه وأكثر سماعًا، وأعلى إسنادًا، إلّا أنّه كان يميل إلى الرَّفْض فيما قيل. توفي سنة (٤٨٩هـ). تاريخ الإسلام (١٠/ ٦٣٢).

(٢) كتب بجانبها في الهامش الأيسر: "مو س".

(٣) التاريخ الكبير (١/ ٤١٣). كَعْبُ الأَحْبَارِ: ثِقَةٌ، مضى [٩٣٥].

(٤) العَبَّاسُ بنُ الوَلِيْدِ بنِ نَصْرٍ النَّرْسِيُّ، أَبُو الفَضْلِ البَصْرِيُّ، ثقة، خ م س. التقريب (٣١٩٣).

(٥) عَبْدُ الوَاحِدِ بنُ زِيَادٍ العَبْدِيُّ مَوْلَاهُمْ، أَبُو بِشْرٍ، وَقِيْلَ: أَبُو عُبَيْدَةَ البَصْرِيُّ، قال ابن حجر: ثقة، في حديثه عن الأعمش وحده مقال، ع. التقريب (٤٢٤٠). أقول: روايته عن الأعمش مُخَرَّجَةٌ في الصحيحين، وقد وتوبع. وانظر تعليق الشيخين في "تحرير تقريب التهذيب".

(٦) **إسناده ضعيف لانقطاعه**، أَبُو صَالِحٍ: هو ذَكْوَانُ بْنُ عَبْدِ اللهِ السَّمَّانُ، ثقة ثبت، مضى [٨٣٦]، لكنه لم يسمع من كعب الأحبار، وكان يدخل بينه وبين كعب واسطة، كأبي هريرة ﷺ وغيره. قال أبو زُرْعَةَ: أبو صالح لم يلق أبا ذر. وقد مات كعب وأبو ذر ﷺ في وقت متقارب، كما أنَّ كعباً مات بالشام، والسَّمَّانُ مدني كوفي. انظر: تهذيب =

= التهذيب (٣/ ٢٢٠).

ابن فارس: ثقة، مضى [٨٣٦]. وَأَحْمَدُ بْنُ مَهْدِيٍّ: هو ابْنِ رُسْتُمَ، مضى [٩٦٢].

أخرجه وكيع في نسخته (٣٩) عن الأعمش، به، وفي أوله: (بَدَأَ اللهُ خَلْقَ...)، ولم يذكر الجملة الأخيرة (فَالدُّنْيَا سِتَّةُ آلَافِ سَنَةٍ).

وأخرجه ابن عساكر (١/ ٢٩) بإسناده إلى وكيع في نسخته، وانظر موارد ابن عساكر (٢/ ٧١٣). ووقع تصحيف في الإسناد في مطبوعة تاريخ دمشق.

وأخرجه ابن أبي شيبة في المصنف (٣٧١٢٥) ويعقوب بن سفيان في المعرفة والتاريخ (٣/ ٢٤٩) من طريق وكيع، به. وهو في تاريخ دمشق (١/ ٣٣) ومنه اقتبسه محقق المعرفة والتاريخ.

وأخرجه الطبري في تفسيره (١٥/ ٢٤٥): حَدَّثَنَا ابْنُ حُمَيْدٍ، ثَنَا جَرِيرُ (بْنُ عَبْدِ الحَمِيدِ)، عن الأعمش، به، وفي أوله: (بَدَأَ اللهُ خَلْقَ...)، ولم يذكر الجملة الأخيرة (فَالدُّنْيَا سِتَّةُ آلَافِ سَنَةٍ). وزاد الطبري: (وَفَرَغَ مِنْهَا يومَ الْجُمُعَةِ، فَخَلَقَ آدَمَ فِي آخِرِ سَاعَةٍ مِنْ يَومِ الْجُمُعَةِ...).

وأخرجه أبو جعفر محمد بن عثمان ابن أبي شيبة في "تاريخه" – كما في تاريخ دمشق (١/ ٢٨ – ٢٩) – ومن طريقه أَبُو نُعَيْمٍ في الحلية (٦/ ١٣): نا مِنْجَابٌ يعني ابْنَ الحَارِثِ، نا أَبُو عَامِرٍ الْأَسَدِيُّ، عَنْ سُفْيَانَ الثَّوْرِيِّ، عَنِ الْأَعْمَشِ، به، مختصراً بآخر جملة منه: (الدُّنْيَا سِتَّةُ آلَافِ سَنَةٍ).

وأخرجه يعقوب في المعرفة والتاريخ (٣/ ٢٤٨) من طريق سفيان أيضاً، إلا أنه لم يذكر "أبا صالح" في الإسناد، فقال ابن عساكر: [كذا قال، وإنما يرويها الأعمش عن أبي صالح عن كعب]. انظر: تاريخ دمشق (١/ ٢٩) ومنه نقله محقق المعرفة.

وانظر لتاريخ أبي جعفر ابن أبي شيبة: موارد ابن عساكر (١/ ١٣٩).

ويشهد لبعضه: ما أخرجه ابن أبي شيبة (٣٧٠٤٤) والطبري في تفسيره (١٢/ ٤٨٢) والبيهقي في الأسماء والصفات (٨٠٦) من ثلاثة طرق عن أَبِي عَوَانَةَ الوَضَّاحِ بْنِ عَبْدِ اللهِ اليَشْكُرِيِّ، عَنْ أَبِي بِشْرٍ، عَنْ مُجَاهِدٍ، قَالَ: بَدْءُ الْخَلْقِ: الْعَرْشُ وَالْمَاءُ وَالْهَوَاءُ، وَخُلِقَتِ الْأَرْضُ مِنَ الْمَاءِ، وَكَانَ بَدْءُ الْخَلْقِ يَوْمَ الْأَحَدِ وَالِاثْنَيْنِ وَالثُّلَاثَاءِ وَالْأَرْبِعَاءِ وَالْخَمِيسِ، وَجَمَعَ الْخَلْقَ فِي يَوْمِ الْجُمُعَةِ، وَتَهَوَّدَتِ الْيَهُودُ يَوْمَ السَّبْتِ، وَيَوْمٌ مِنَ السِّتَّةِ الْأَيَّامِ كَأَلْفِ سَنَةٍ مِمَّا تَعُدُّونَ.

إسناده ضعيف، أَبُو بِشْرٍ: هو جَعْفَرُ بْنُ أَبِي وَحْشِيَّةَ إِيَاسٍ اليَشْكُرِيُّ، قَالَ يَحْيَى القَطَّانُ: كَانَ شُعْبَةُ يُضَعِّفُ حَدِيثَ أَبِي بِشْرٍ، عَنْ مُجَاهِدٍ، وَقَالَ: لَمْ يَسْمَعْ مِنْهُ شَيْئاً. وَقَالَ ابْنُ مَعِينٍ: طَعَنَ عَلَيْهِ شُعْبَةُ فِي تَفْسِيرِهِ عَنْ مُجَاهِدٍ، قَالَ: مِنْ صَحِيفَةٍ. وقال ابن حجر: ثقة، من أثبت الناس في سَعِيدِ بْنِ جُبَيْرٍ، وضعَّفه شُعْبَةُ فِي حَبِيبِ بْنِ سَالِمٍ وفي مجاهد. تهذيب الكمال (٥/ ٥) التقريب (٩٣٠).

قال محمد عوَّامة في تحقيقه للمصنف: (يُورَدُ على أثر مجاهد وأثر كعب الأحبار: أنهما يُصَرِّحَانِ بِبَدْءِ الخَلْقِ، وَبَدْءُ الخَلْقِ لم يكن في حينه أيام حتى يكون لها مسمَّيات، لأنَّ الأيَّامَ ذواتِ الأسماء نَشَأَتْ من دورة الفَلَكِ: الشمس =

[١٠٠٤] (١) أَخْبَرَنَا جَدِّي وَعَمُّ أَبِي قَالَا: أبنا عبد الوهاب، أنا الْخُشُوعِيُّ، أنا ابْنُ الأَكْفَانِيِّ، أنا ابْنُ أَبِي الْحَدِيدِ، أَنَا جَدِّي، أنا ابْنُ زَبْرٍ، ثنا يُوسُفُ، ثنا حَجَّاجٌ، عَنِ ابْنِ جُرَيْجٍ، أَخْبَرَنِي زِيَادٌ، عَنْ صَالِحٍ مَوْلَى التَّوْأَمَةِ، أَنَّهُ سَمِعَ ابْنَ عَبَّاسٍ يَقُولُ: قَالَ النَّبِيُّ ﷺ: «**إِنَّ الرَّحِمَ شَجْنَةٌ أَخَذَتْ بِحُجْزَةِ الرَّحْمَنِ تَبَارَكَ وَتَعَالَى، يَصِلُ مَنْ وَصَلَهَا، وَيَقْطَعُ مَنْ قَطَعَهَا**» (٢).

[١٠٠٥] أَخْبَرَنَا عَلِيُّ بْنُ مُحَمَّدِ بْنِ مَمْدُودِ بْنِ جَامِعٍ الْبَغْدَادِيُّ (٣) وَزَيْنَبُ ابْنَةُ أَحْمَدَ قَالَا: أَنْبَأَنَا مُحَمَّدُ بْنُ نَصْرِ بْنِ الْحُصْرِيِّ وَمُحَمَّدُ بْنُ عَلِيٍّ ابْنِ السَّبَّاكِ (٤) وَعَبْدُ اللهِ بْنُ أَحْمَدَ بْنِ عُمَرَ الْبَنْدَنِيجِيُّ (٥) قَالُوا: أنا أَبُو الْفَتْحِ ابْنُ شَاتِيلَ، أنا أَبُو عَبْدِ اللهِ ابْنُ الْبُسْرِيِّ، أنا أَبُو مُحَمَّدٍ السُّكَّرِيُّ، أنا إِسْمَاعِيلُ الصَّفَّارُ، نا عَبَّاسٌ التَّرْقُفِيُّ، ثنا مُحَمَّدُ بْنُ يُوسُفَ (٦)، ثنا سُفْيَانُ، عَنِ الأَعْمَشِ، عَنْ عَمْرِو بْنِ مُرَّةَ، عَنْ أَبِي عُبَيْدَةَ، عَنْ أَبِي مُوسَى الأَشْعَرِيِّ قَالَ: قَالَ رَسُولُ اللهِ ﷺ: «**إِنَّ اللهَ لَا يَنَامُ، وَلَا يَنْبَغِي لَهُ أَنْ يَنَامَ، يَخْفِضُ الْقِسْطَ وَيَرْفَعُهُ، يُرْفَعُ إِلَيْهِ عَمَلُ اللَّيْلِ قَبْلَ النَّهَارِ، وَعَمَلُ النَّهَارِ قَبْلَ اللَّيْلِ، حِجَابُهُ النَّارُ، لَوْ كَشَفَهَا لَأَحْرَقَتْ سُبُحَاتُ وَجْهِهِ كُلَّ شَيْءٍ**

= والقمر، والليل والنَّهار).

(١) كتب المصنِّف (وَبِهَذَا الإِسْنَادِ) ثم ضرب عليها.

(٢) **صحيح، وهذا إسناد ضعيف**. ورجال الإسناد إلى ابن جُرَيْج: مضوا [١٠٠٢] عدا عم أبي المصنِّف [٧٣٨].

الحديث أخرجه أبو محمد ابن زَبْرٍ في "جزئه الكبير"، ومن طريقه أخرجه المصنِّف.

ومضى الحديث [٨٤٦] من طريق هِشَامِ بْنِ سُلَيْمَانَ الْمَخْزُومِيِّ، عَنِ ابْنِ جُرَيْجٍ، به.

(٣) المسنِد، الرحلة، عَلِيّ بن مُحَمَّد بن مَمْدُود بن جامع بن عِيسَى الْبَنْدَنِيجِيّ أَبُو الْحسن البغدادي، نزيل دمشق، توفي سنة (٧٣٦هـ). الدرر الكامنة (٢٧٢) شذرات الذهب (٨/ ١٩٩).

(٤) مُحَمَّد بن علي بن بقاء، أَبُو البقاء ابن السَّبَّاك البغدادي، توفي سنة (٦٥٢هـ). تاريخ الإسلام (١٤/ ٧٣٣).

(٥) أَبُو السَّعَادَاتِ عَبْدُ اللهِ بْنُ عُمَرَ بْنِ أَبِي السَّعَادَاتِ أَحْمَدَ بْنِ كَرَمِ بْنِ غَالِبِ الْبَنْدَنِيجِيُّ الْبَوَّابُ، لم أجد له ترجمة. انظر: برنامج التُّجِيبِيِّ (ص١٨٤، ١٨٦، ١٨٩).

وَالْبَنْدَنِيجِيُّ: هَذِهِ النِّسْبَةُ إِلَى بَنْدَنِيجِينَ وَهِي بَلْدَةٌ قَرِيبَةٌ مِنْ بَغْدَادَ بَيْنَهُمَا دُونَ عِشْرِينَ فَرْسَخًا. الأنساب للسمعاني (٢/ ٣٣٧).

(٦) مُحَمَّدُ بْنُ يُوسُفَ بنِ وَاقِدِ بنِ عُثْمَانَ الضَّبِّيُّ، أَبُو عَبْدِ اللهِ الْفِرْيَابِيُّ، ثقة فاضل، يقال: أخطأ في شيء من حديث سفيان، وهو مقدم فيه مع ذلك عندهم على عبد الرزاق، ع. مضى [٧٣٦].

أَدْرَكَهُ بَصَرُهُ»(١). / [١٠٦/أ]

[١٠٠٦] أبنا الذَّهَبِيُّ، أنا عَبْدُ الخَالِقِ(٢) [ح]

وَأَخْبَرَنَا (....)(٣) أنا عَبْدُ الحَافِظِ(٤) قَالَا: أنا ابْنُ قُدَامَةَ، أَنْبَأَنَا يَحْيَى بْنُ بَوْشٍ، أنا أَبُو العِزِّ ابْنُ كَادِشٍ(٥)، أنا أَبُو عَلِيٍّ مُحَمَّدُ بْنُ الْحُسَيْنِ الْجَازِرِيُّ(٦)، أنا الْمُعَافَى بْنُ زَكَرِيَّا، نا مُحَمَّدُ بْنُ

---

(١) **إسناده صحيح**. زينب: مضت [٧٦٠]. وابْنُ الحُضْرِيِّ وَابْنُ شَاتِيلَ: سبقا [٩١١]. وَابْنُ البُسْرِيِّ والسُّكَّرِيُّ وَالصَّفَّارُ: مضوا [٩٢٥]. وَالتَّرْقُفِيُّ: ثقة، مضى [٩٢٤]. وسفيان: هو الثوري. وَعَمْرُو بنُ مُرَّةَ: ثقة، مضى [٩٩٤]. وَأَبُو عُبَيْدَةَ: هو ابن عبد الله بن مسعود الهذلي، ثقة، مضى [٨٦٣].

الحديث أخرجه عَبَّاسٌ التَّرْقُفِيُّ في جزئه (٨٨)، ومن طريقه أخرجه المصنِّف. وانظر: المعجم المفهرس (١٠٤١).

وهو في جزء حديثي يُدْعَى: "من حديث الإمام سفيان بن سعيد الثوري" لمحمد بن يوسف الفِرْيَابِيِّ (٣٠٧)، طبع بتحقيق عامر حسن صبري. وهذا الجزء يُدْعى أيضاً: "ما أسند سفيان بن سعيد الثوري" وهو في الظاهرية، انظر موارد ابن عساكر (١/ ٥٧٥).

وأخرجه أحمد (١٩٦٣٢) ومسلم (١٧٩)-(٢٩٣) من طريق أبي معاوية الضرير عن الأعمش، بهذا الإسناد.

(٢) عَبْدُ الْخَالِقِ بْنُ عَبْدِ السَّلامِ بْنِ سَعِيدِ بْنِ عُلْوَانَ الْقَاضِي الإِمَامُ تَاجُ الدِّينِ أَبُو مُحَمَّدٍ الْمَعَرِّيُّ ثُمَّ الْبَعْلَبَكِّيُّ الشَّافِعِيُّ الأَدِيبُ، قال الذَّهَبِيُّ: كَانَ خَيِّرًا صَالِحًا مُتَوَاضِعًا زَاهِدًا حَسَنَ الاعْتِقَادِ، لَهُ نَظْمٌ وَنَثْرٌ، أَكْثَرْتُ عَنْهُ، وَنِعْمَ الشَّيْخُ كَانَ. مَاتَ سَنَةَ (٦٩٦هـ). معجم الشيوخ للذهبي (١/ ٣٥١)، وترجم له في تاريخ الإسلام (١٥/ ٨٤٠).

(٣) كلمة لم أستطع قراءتها.

(٤) عَبْدُ الْحَافِظِ بْنُ بَدْرَانَ بْنِ شِبْلِ بْنِ طَرْخَانَ الإِمَامُ عِمَادُ الدِّينِ أَبُو مُحَمَّدٍ النَّابُلُسِيُّ الْمَقْدِسِيُّ الْحَنْبَلِيُّ الزَّاهِدُ، القُدوة، المُسْنِد، الرحّالة، شيخ نابلس، توفي سنة (٦٩٨) وقد شارف التِّسْعِينَ. معجم الشيوخ للذهبي (١/ ٣٤٧) تاريخ الإسلام (١٥/ ٨٧٤).

(٥) الشَّيْخُ الكَبِيْرُ، أَبُو العِزِّ أَحْمَدُ بْنُ عُبَيْدِ اللهِ بْنِ مُحَمَّدِ بنِ عُبَيْدِ اللهِ السُّلَمِيُّ العُكْبَرِيُّ، المَعْرُوفُ بِابْنِ كَادِشٍ، مِنْ وَلَدِ عُتْبَةَ بنِ فَرْقَدٍ ﷺ، اتهمه ابن النجار بالكذب، وكان ابن ناصر سيء الرأي فيه، قال الذهبي: أَقَرَّ بوضع حديث وتاب وأناب. وقال ابن عساكر: صَحِيْحُ السَّمَاعِ. توفي سنة (٥٢٦هـ). سير أعلام النبلاء (١٩/ ٥٥٨) ميزان الاعتدال (١/ ١١٨).

(٦) مُحَمَّدُ بن الْحُسَيْن بن مُحَمَّدِ بْنِ الْحَسَن بن عَلِيِّ بن بكران، أبو علي، المعروف بالجَازِرِيِّ، قال الخطيب: من أهل النهروان، سكن بغداد، كتبت عنه، وكان صدوقا، مات سنة (٤٥٢هـ). وقال الذهبي: راوي كتاب "الجليس والأنيس" عن مُصنِّفه المعافى بن زكريا الجريريّ، روى عنه الكتاب: أبو العزّ ابن كادِش. انظر: تاريخ بغداد (٣/ ٥٥) تاريخ الإسلام (١٠/ ٢٧) الثقات لابن قطلوبغا (٨/ ٢٥١).

الْقَاسِمِ الأَنْبَارِيُّ، ثنا مُحَمَّدُ ابْنُ الْمَرْزُبَانِ (١)، ثنا أَبُو عَبْدِ الرَّحْمَنِ الْجَوْهَرِيُّ (٢)، ثنا عُبَيْدُ اللَّهِ بْنُ الضَّحَّاكِ (٣)، ثنا الْهَيْثَمُ بْنُ عَدِيٍّ (٤)، عَنْ عَوَانَةَ بْنِ الْحَكَمِ (٥) قَالَ: لَمَّا اسْتُخْلِفَ عُمَرُ بْنُ عَبْدِ

---

(١) الإِمَامُ، العَلاَّمَةُ، الأَخْبَارِي، أَبُو بَكْرٍ مُحَمَّدُ بنُ خَلَفِ بنِ المَرْزُبَانِ بنِ بَسَّامٍ المُحَوَّلِيُّ البَغْدَادِيُّ الآجُرِّيّ، صَاحِبُ التَّصَانِيْفِ، منها: (أَخْبَارُ الشُّعَرَاءِ) و (تفضيل الكِلَابِ على كثير ممن لبس الثياب - مطبوع)، قال الدارقطني: أخباري لين. وقال الخطيب: كان أخباريا مصنفا، حسن التأليف. وقال الذهبي في تاريخه وفي السير: صدوق. مات سنة (٣٠٩هـ). سؤالات حمزة (٥٩) تاريخ بغداد (٣/ ١٢٨) ميزان الاعتدال (٣/ ٥٣٨) تاريخ الإسلام (٧/ ١٤٨) سير أعلام النبلاء (١٤/ ٢٦٤).

(٢) لم أجده.

(٣) لم أجده.

(٤) الأَخْبَارِيُّ، العَلاَّمَةُ، الهَيْثَمُ بنُ عَدِيِّ بنِ عَبْدِ الرَّحْمَنِ بنِ زَيْدِ بنِ أُسَيْدِ بنِ جَابِرٍ الطَّائِيُّ، أَبُو عَبْدِ الرَّحْمَنِ الكُوْفِيُّ، المُؤَرِّخُ، كَذَّبَهُ ابْنُ مَعِيْنٍ وَالبُخَارِيُّ والعِجْلِيُّ وَأَبُو دَاوُدَ، وقال ابن حجر بعد أن ذكر خبرا من طريقه: هذا من افتراء الهيثم على هشام. يعني ابن عُرْوَةَ. مات الهيثم سنة (٢٠٧هـ). ميزان الاعتدال (٤/ ٣٢٤) سير أعلام النبلاء (١٠/ ١٠٣) لسان الميزان (٨/ ٣٦١).

(٥) العَلاَّمَةُ، الأَخْبَارِيُّ، عَوَانَةُ بنُ الحَكَمِ بنِ عِيَاضِ بنِ وِزْرٍ الكَلْبِيُّ، أَبُو الحَكَمِ الكُوْفِيُّ، الضَّرِيْرُ، أَحَدُ الفُصَحَاءِ، لَهُ كِتَابُ (التَّارِيْخِ)، وَكِتَابُ (سِيَرِ مُعَاوِيَةَ، وَبَنِي أُمَيَّةَ)، وَغَيْرُ ذَلِكَ. قال الذهبي في تاريخه: عالم بالشعر وأيام الناس، وَقَلَّ أَنْ رَوَى حديثًا مسندًا، ولهذا لم يُذكر بجرح ولا تعديل، والظاهر أَنَّهُ صدوق. وقال في السير: كَانَ صَدُوقاً فِي نَقْلِهِ.

قال ياقوت الحموي في الأدباء: [حَدَّثَ الهيثم بن عدي قال:... (إلى أن قال) قال: وروى عبد الله بن المعتز، عن الحسن بن عُلَيْلٍ العنزي: أن عوانة بن الحكم كان عثمانيا، وكان يضع أخبارًا لبني أمية]. فهذه حكاية موضوعة.

- الهيثم: كذاب.
- وعبد الله بن المعتز: هو عبد الله بن المعتز بالله مُحَمَّد بن جعفر المتوكل على الله بن أَبِي إسحاق المعتصم بالله، يكنى أبا العباس، شاعر، تتلمذ على ثعلب والمبرد، قال الخطيب: كان متقدمًا في الأدب، غزير العلم، بارع الفضل. وقد بويع له بالخلافة، ثم خُلِعَ بعد يوم وليلة، وقُتل سنة (٢٩٦هـ). ولم أجد فيه جرحاً ولا تعديلاً. وله "طبقات الشعراء" مطبوع. انظر: تاريخ بغداد (١١/ ٣٠٢).
- والحسن بن عُلَيْلٍ قال عنه الخَطِيبُ: كَانَ صَدُوقًا، مضى [٩٤٧].

وهذا النص أورده ابن حجر في اللسان قال: [وقد رُوِيَ عَن عَبد الله بن المعتز، عن الحسن بن عليل العنزي، عن عوانة بن الحكم: أنه كان عثمانيًّا، فكان يضع الأخبار لبني أمية]. كذا في المطبوعة "عن".

فظنَّ بعض الباحثين أنَّ هذا الكلام هو من قول ابن حجر، وإنما ابن حجر أورده بصيغة التمريض.

=

الْعَزِيزِ وَفَدَ الشُّعَرَاءُ إِلَيْهِ، فَأَقَامُوا بِبَابِهِ أَيَّامًا لَا يُؤْذَنُ لَهُمْ، فَبَيْنَمَا هُمْ كَذَلِكَ مَرَّ بِهِمْ عَدِيُّ بْنُ أَرْطَاةَ (١)، فَدَخَلَ عَلَى عُمَرَ فَقَالَ: الشُّعَرَاءُ بِبَابِكَ، وَسِهَامُهُمْ مَسْمُومَةٌ، قَالَ: وَيْحَكَ، مَا لِي وَلِلشُّعَرَاءُ. فَقَالَ: إِنَّ رَسُولَ اللهِ ﷺ قَدِ امْتُدِحَ فَأَعْطَى. قَالَ: كَيْفَ؟ قَالَ: امْتَدَحَهُ الْعَبَّاسُ بْنُ مِرْدَاسٍ (٢) فَأَعْطَاهُ حُلَّةً (٣). قَالَ: أَوَ تَرْوِي مِنْ قَوْلِهِ شَيْئًا؟ قَالَ: نَعَمْ، فَأَنْشَدَهُ:

رَأَيْتُكَ يَا خَيْـــرَ الْبَرِيَّةِ كُلِّهَـــا *** نَشَرْتَ كِتَابًا جَاءَ بِالْحَقِّ مَعْلَمًا (٤)
شَرَعْتَ لَنَا دِينَ الْهُدَى بَعْدَ جَوْرِنَا *** عَنِ الْحَقِّ لَمَّا أَصْبَحَ الْحَقُّ مُظْلِمَا
أَقَمْتَ سَبِيلَ الْحَقِّ بَعْدَ اعْوِجَاجِهِ *** وَكَانَ قَدِيمًا رُكْنُهُ قَـــدْ تَهَدَّمَا
تَعَالَى عُلُوًّا فَوْقَ عَـــرْشٍ إِلَهُنَـــا *** وَكَانَ مَكَانُ اللهِ أَعْلَى وَأَعْظَمَا

وَذَكَرَ تَمَامَهُ (٥).

= ترجمة عَوَانَةَ بْنِ الحَكَمِ: معجم الأدباء للحموي (٥/ ٢١٣٥) تاريخ الإسلام (٤/ ١٧٤) سير أعلام النبلاء (٧/ ٢٠١) لسان الميزان (٦/ ٢٤٧).

(١) عَدِيُّ بنُ أَرْطَاةَ الفَزَارِيُّ الدِّمَشْقِيُّ، أَمِيرُ البَصْرَةِ لِعُمَرَ بنِ عَبْدِ العَزِيْزِ، قُتِلَ سنة (١٠٢هـ). قال ابن حجر: مقبول، بخ. سير أعلام النبلاء (٥/ ٥٣) التقريب (٤٥٣٨).

(٢) الْعَبَّاسُ بْنُ مِرْدَاسِ بْنِ أَبِي عَامِرِ بْنِ جَارِيَةَ بْنِ عَبْدِ بْنِ عَبْسِ بْنِ رِفَاعَةَ بْنِ الْحَارِثِ بْنِ بُهْثَةَ بْنِ سُلَيْمٍ السُّلَمِيُّ رضي الله عنه، أَبُو الفَضْلِ، وقيل: أبو الهَيْثَمِ، شاعر يُذْكَرُ بالفروسية والشجاعة، وله صحبة، أدرك الجاهلية والإسلام، أسلم قبل الفتح، وشهد حُنيناً، وكان من المُؤَلَّفة قلوبهم، ويقال: إنه ممن حرّم الخمر في الجاهليّة. انظر: الطبقات الكبرى (٤/ ٢٧١) تاريخ دمشق (٢٦/ ٤٠٢) الإصابة (٣/ ٥١٢) معجم أعلام شعراء المدح النبوي لمحمد أحمد درنيقة (١٦٥).

(٣) الحُلَّة: وَاحِدَةُ الحُلَلِ، وَهِيَ بُرُودُ الْيَمَنِ، وَلَا تُسَمَّى حُلَّة إِلَّا أَنْ تَكُونَ ثوبَين مِنْ جِنْسٍ وَاحِدٍ. النهاية (١/ ٤٣٢) مادَّة: حلل.

(٤) (مَعْلما) كذا ضبطها المصنِّف، بفتح فسكون.

(٥) **إسناده ضعيف جدًّا**. الذهبي: هو صاحب السِّيَر. وابن قدامة: هو أبو محمد موفق الدين، صاحب إثبات صفة العلو. وَيَحْيَى بْنُ بَوْشٍ: مضى [٧٣٨]. وَالْمُعَافَى بْنُ زَكَرِيَّا: وثقه البَرْقَانِيُّ، مضى [٧٩١]. وَالأَنْبَارِيُّ: مضى [٧٨٨]. الخبر أخرجه الْمُعَافَى بْنُ زَكَرِيَّا في كتابه "الجليس الصالح الكافي والأنيس الناصح الشافي" (ص٤٠ - ٤٣) بتمامه، ومن طريقه أخرجه المصنِّف.

وأخرجه ابن قدامة في إثبات صفة العلو (٢٤) بهذا الإسناد، واختصره، وأورده الذهبي في العلو (٨٤) عن الهيثم =

[١٠٠٧] أَخْبَرَنَا جَدِّي وَزَيْنَبُ ابْنَةُ الكَمالِ وَحَبِيبَةُ بِنْتُ عَبْدِ الرَّحْمَنِ (١) قَالُوا: أَنْبَأَنَا يُوسُفُ بْنُ مَحْفُوظٍ الرصافي (٢) [ح]

وَأَخْبَرَتْنَا فَاطِمَةُ بِنْتُ مُحَمَّدِ بْنِ جَمِيلٍ (٣) قَالَتْ هِيَ وَزَيْنَبُ ابْنَةُ الكَمالِ أَيْضًا: أنا يُوسُفُ بْنُ خَلِيلٍ إِجَازَةً، زَادتْ زَيْنَبُ: وَأَبُو جَعْفَرِ ابْنُ السَّيِّدِيِّ وَعَلِيُّ بْنُ مَعَالِي الرُّصَافِيُّ (٤) قالوا: أنا ذَاكِرُ بْنُ كَامِلٍ الخَفَّافُ (٥)، أنا أَبُو عَلِيٍّ الحَسَنُ بْنُ مُحَمَّدِ بنِ إِسْحَاقَ البَاقَرْحِيُّ، أنا أَبُو طَاهِرٍ مُحَمَّدُ بْنُ عَلِيِّ بْنِ مُحَمَّدِ ابْنِ العَلَّافِ (٦)، أنا أَبُو عَلِيٍّ مَخْلَدُ بْنُ جَعْفَرٍ البَاقَرْحِيُّ (٧)، ثنا أَبُو مُحَمَّدٍ

= بن عدي، ثم عزاه إلى كتاب ابن قدامة المذكور.

وأخرجه ابن عساكر (١١/ ٢٥٩) (٤٥/ ٩١) عن أَبِي العِزِّ ابْنُ كَادِشٍ، بهذا الإسناد، واختصره جدًّا. وانظر: موارد ابن عساكر (٣/ ٢٠٢٨).

وأخرجه ابن الجوزي في المنتظم (٧/ ٣٥ - ٣٨) من طريق أَبِي الطَّيِّبِ الطَّبَرِيِّ، عن المُعَافَى، به.

والخبر في سيرة ومناقب عمر بن عبد العزيز لابن الجوزي (ص١٥٢) والبداية والنهاية (١٣/ ٤٥ - ٤٨).

(١) الشَّيْخَةُ الصَّالِحَةُ المُبَارَكَةُ، حَبِيبَةُ بِنْتُ عَبْدِ الرَّحْمَنِ بْنِ مُحَمَّدِ بْنِ إِبْرَاهِيمَ بْنِ أَحْمَدَ بْنِ عَبْدِ الرَّحْمَنِ بْنِ إِسْمَاعِيلَ بْنِ مَنْصُورٍ المَقْدِسِيِّ، أُمُّ عَبْدِ الرَّحْمَنِ ابْنَةُ الزَّيْنِ، تُوُفِّيَتْ سَنَةَ (٧٣٣هـ). معجم شيوخ السبكي (١٧١).

(٢) لم أجده.

(٣) الشَّيْخَةُ الصَّالِحَةُ أُمُّ مُحَمَّدٍ فَاطِمَةُ بِنْتُ مُحَمَّدِ بْنِ جَمِيلِ بْنِ حَمْدِ بْنِ أَحْمَدَ بْنِ أَبِي عَطَّافِ بْنِ أَحْمَدَ البَغْدَادِيَّةُ المَوْلِدِ الصَّالِحِيَّةُ الدَّارِ وَالوَفَاةِ، تُوُفِّيَتْ سَنَةَ (٧٣٠هـ). معجم شيوخ السبكي (١٨٦).

(٤) علي بن معالي بن أَبِي عَبْد الله بن غانم، أَبُو الحَسَن الرصافي، المقرئ على تُرب الخلفاء بالرُّصافة، كان يرجع إلى دين وورع وخير، وله أُصُولٌ حِسان، توفي سنة (٦٥٣هـ). تاريخ الإسلام (١٤/ ٧٤٥).

(٥) الشَّيْخُ، المُعَمَّرُ، المُسْنِدُ، ذَاكِرُ بنُ كَامِلِ بنِ أَبِي غَالِبٍ مُحَمَّدِ بنِ حُسَيْنٍ البَغْدَادِيُّ، أَبُو القَاسِمِ الخَفَّافُ، كَانَ صَالِحاً خَيِّراً، وَكَانَ أُمِّيّاً لاَ يَكتب، تُوُفِّيَ سَنَةَ (٥٩١هـ). سير أعلام النبلاء (٢١/ ٢٥١).

(٦) مُحَمَّد بْن عَلِيّ بْن مُحَمَّد بن علي بن محمد بن يوسف ابن العلاف، أبو طاهر بن أبي الحسن، قال ابن السمعاني: قرأت عليه، وسمعت جماعة يسيئون الثناء عليه. وقال ابن النجار: يقال إنه سمع لنفسه على أجزاء لم يكن سمعها. وقال الذهبي: من حجاب الدّيوان ومن بيت العلم، ولم يكن مَرْضيًّا. توفي سنة (٥٦٠هـ). تاريخ الإسلام (١٢/ ١٧٦) لسان الميزان (٧/ ٣٩٨).

(٧) الشَّيْخُ، الصَّدُوقُ، المُعَمَّرُ، أَبُو عَلِيٍّ مَخْلَدُ بنُ جَعْفَرِ بنِ مَخْلَدِ بنِ سَهْلٍ الفَارِسِيُّ، البَاقَرْحِيُّ، الدَّقَّاقُ، قَالَ أَحْمَدُ بنُ عَلِيٍّ البَادِيُّ: كَانَ ثِقَةً، صَحِيحَ السَّمَاعِ، غَيْرَ أَنَّهُ لَمْ يَكُنْ يَعْرِفُ شَيْئاً مِنَ الحَدِيثِ. وَقَالَ ابْنُ أَبِي الفَوَارِسِ: حدَّث =

يَحْيَى بْنُ مُحَمَّدِ بْنِ صَاعِدٍ، نا الزُّبَيْرُ بْنُ بَكَّارٍ، حَدَّثَتْنِي ظَمْيَاءُ ابْنَةُ عَبْدِ الْعَزِيزِ بْنِ مَوْلَةَ (١) قَالَتْ: حَدَّثَنِي أَبِي (٢)، عَنْ جَدِّي مَوْلَةَ بْنِ كُثَيْفٍ (٣) : أَنَّ الضَّحَّاكَ بْنَ سُفْيَانَ الْكِلابِيَّ (٤) كَانَ سَيَّافًا لِرَسُولِ اللهِ قَائِمًا عَلَى رَأْسِهِ مُتَوَشِّحًا سَيْفَهُ، وَكَانَتْ بَنُو سُلَيْمٍ فِي تِسْعِمِائَةٍ، فَقَالَ رَسُولُ اللهِ: «**هَلْ لَكُمْ فِي رَجُلٍ يَعْدِلُ مِائَةَ رَجُلٍ يُوَفِّيكُمْ أَلْفًا؟**» فَوَفَّاهُمْ بِالضَّحَّاكِ بْنِ سُفْيَانَ، فَلَمَّا اقْتَتَلُوا قَالَ رَسُولُ اللهِ لِلْعَبَّاسِ بْنِ مِرْدَاسٍ - يَعْنِي السُّلَمِيَّ -: «**مَا لِقَوْمِي كَذَا تُرِيدُ تَقْتُلُهُمْ؟ وَقَوْمُكَ كَذَا تُرِيدُ تَدْفَعُ عَنْهُمْ؟**» فَقَالَ الْعَبَّاسُ:

نَذُودُ أَخَانَا (٥) عَنْ أَخِينَا وَلَوْ تَرَى *** مَهَزًّا (٦) لَكُنَّا الأَقْرَبِينَ نُبَايِعُ (٧)
نُبَايِعُ بَيْـــــنَ الأَخْشَبَيْنِ (٨) وَإِنَّمَا *** يَدُ اللهِ بَيْنَ الأَخْشَبَيْنِ نُبَايِعُ
عَشِيَّةَ ضَحَّاكِ بْنِ سُفْيَانَ مُعْتَصِي (١) *** بِسَيْفِ رَسُولِ اللهِ وَالْمَوْتُ كَانِعُ (٢)

= (بِالتَّارِيخِ)، وَ (المبتدَأ) مِنْ كِتَابٍ لَيْسَ لَهُ فِيهِ سَمَاعٌ، وَكَأَنَّهُ ظَنَّ أَنَّ هَذَا يجوزُ، وَتُوُفِّيَ سَنَةَ (٣٦٩هـ). سير أعلام النبلاء (١٦/ ٢٥٤).

(١) لم أجدها، وذكرها ابن حبان في الرواة عن أبيها وسمّاها: "طهماء"، وعند ابن قطلوبغا: "طهمات". انظر الهامش التالي.

(٢) ذكره ابن حبان في الثقات قال: يروي عَنْ أَبِيه، رَوَت عَنْهُ ابْنَته طهماء. الثقات له (٧/ ١١٥) الثقات لابن قطلوبغا (٦/ ٣٩١).

(٣) مَوْلَةُ بْنُ كُثَيْفٍ الضِّبَابِيُّ الكَلْبِيُّ العَامِرِيُّ ﵁، من بني عامر بن صعصعة، أتى النَّبِيّ ﷺ وَهُوَ ابْن عشرين سنة فأسلم، وعاش فِي الإسلام مائة سنة، وَكَانَ فصيحًا يدعى ذا اللسانين من فصاحته، ثُمَّ صَحِبَ أَبَا هُرَيْرَةَ ﵁ بَعْدَ رَسُولِ اللهِ ﷺ. الاستيعاب (٤/ ١٤٨٧، ترجمة٢٥٧٩).

(٤) الضَّحَّاكُ بْنُ سُفْيَانَ الكِلَابِيُّ، كنيته أَبُو سَعِيدٍ، لهُ صُحبَةٌ، كان ينزل نجدا، وكان واليا للنبي ﷺ هناك على قومه. تهذيب الكمال (١٣/ ٢٦١).

(٥) "أَخَانَا" كذا في الأصل ومصادر التخريج، عدا جمهرة نسب قريش أثبت فيه (أَذَانَا).

(٦) قال الشيخ محمود شاكر في تحقيقه لجمهرة نسب قريش: [يقول: لو كان قومي بنو سليم مشركون اليوم كما أشركت قريشُ مكة، لوجدنا للسيف مَهَزًّا أو مضرباً، فضربناهم وإن كانوا هم الأقربين].

(٧) (نُبَايِعُ) ضبب فوقها، وكتب بجانبها: (نُشَايِعُ).

(٨) الأَخْشَبَانِ: هُمَا الجَبَلَانِ المُطِيفَانِ بِمَكَّةَ، وهُمَا أَبُو قُبَيْس والأَحْمَرُ، وَهُوَ جَبَلٌ مُشْرِفٌ وَجْهُهُ عَلَى قُعَيْقِعَان. والأَخْشَبُ: كُلُّ جَبَلٍ خَشِنٍ غَلِيظِ الْحِجَارَةِ. النهاية في غريب الحديث (٢/ ٣٢).

واستدل الشيخ محمود شاكر من هذا البيت على أن هذا الشعر قيل في فتح مكة.

أَيْ: نَازِل [٣].

[١٠٠٨] قَالَ ابْنُ إِسْحَاقَ – فِي رِوَايَةِ إِبْرَاهِيمَ بْنِ سَعْدٍ عَنْهُ -: وَقَالَ عَبْدُ اللهِ بْـنُ رَوَاحَـةَ فِي قَصِيدَةٍ:

فَلَمَّا قَضَى خَلْقَهُ كُلَّهُ *** تَسَوَّى عَلَى عَرْشِهِ فَارْتَفَعْ [٤]

/ [١٠٦/ ب]

---

(١) "مُعْتَصِي" كتب فوقها: (مُعْتَصِمْ، مُعْتَصٍ).

وقوله "مُعْتَصِي": أي بالسيف، يقال: اعْتَصَى بِالسَّيْفِ، إذا جعله كالعصا، فأخذه أخذها، وضرب به ضربها، من حسن مضاربته. قاله الشيخ محمود شاكر. وانظر: لسان العرب (١٥/ ٦٤) مادَّة: عصا.

(٢) **إسناده ضعيف**. جد المصنف: هو أَحْمَدُ بْنُ عَبْدِ الله، مضى.[٧٧٨]. وزينب: مضت [٧٦٠]. وَأَبُو جَعْفَرٍ ابْنُ السَّيِّدِيّ، مضى [٨١٦]. وَيُوسُفُ بْنُ خَلِيلٍ: مضى [٧٣٨]. وَالحَسَنُ البَاقَرْحِيُّ: مضى.[٧٥٥]. وَيَحْيَى بْنُ صَاعِدٍ: مضى [٨٦٢]. وَالزُّبَيْرُ بْنُ بَكَّارٍ: ثقة، مضى [٧٩١]. وَالعَبَّاسُ بْنُ مِرْدَاسٍ ﷺ: مضى في الحديث السابق.

الخبر أخرجه الزُّبَيْرُ بْنُ بَكَّارٍ في جمهرة نسب قريش وأخبارها (٦٦٩) ومن طريقه أخرجه المصنف.

وأخرجه ابن قانع في معجم الصحابة (٣/ ١٢٢) والدارقطني في المؤتلف والمختلف (٤/ ١٩٧٦) وابن أخي ميمي الدقاق في فوائده (٣٤٢) وابن عساكر (٢٦/ ٤١٦) من ثلاثة طرق عن الزُّبَيْرِ بْنِ بَكَّارٍ، به. واختصره ابن قانع بذكر أوله إلى قوله: (قَائِمًا عَلَى رَأْسِهِ).

والخبر في معجم الصحابة للبغوي (٣/ ٣٨٩) والاستيعاب (٢/ ٧٤٣، ترجمة ١٢٥٠) وإكمال تهذيب الكمال (٧/ ١٥) وإمتاع الأسماع للمقريزي (٧/ ١٨٢ – ١٨٣، ١٨٥ – ١٨٦) عن الزُّبَيْرِ بْنِ بَكَّارٍ، به، واختصره البغوي بذكر أوله إلى قوله: (مُتَوَشِّحًا بِسَيْفِهِ).

(٣) قال في النهاية (٤/ ٢٠٤): كَنَعَ كُنُوعاً، إِذَا قَرُبَ وَدَنَا.

(٤) لم أجده عند غير المصنف. إبراهيم بن سعد ومحمد بن إسحاق: سبقا [٨٧٥].

بَابٌ فِي الأَصَابِعِ

[١٠٠٩] قَالَ أَبُو مُحَمَّدٍ عَبْدُ اللهِ بْنُ مُحَمَّدِ بْنِ جَعْفَرِ بْنِ حَيَّانَ، أَبُو الشَّيْخِ الأَصْبَهَانِيُّ الحَافِظُ فِي الجُزْءِ الحَادِي عَشَرَ مِنْ كِتَابِ "العَظَمَةِ": ذَكَرَ جَدِّي [١]، عَنْ سَلَمَةَ بْنِ شَبِيبٍ، ثنا إِسْمَاعِيلُ بْنُ إِبْرَاهِيمَ [٢]، عَنْ عَبْدِ الْعَزِيزِ [٣]، عَنْ وَهْبِ بْنِ مُنَبِّهٍ قَالَ: جَاءَ ذُو الْقَرْنَيْنِ إِلَى الْجَبَلِ الْمُحِيطِ بِالدُّنْيَا - وَهُوَ "قَافٌ" -، قَالَ: أَنْتَ قَافٌ؟ قَالَ: نَعَمْ. قَالَ: فَمَا هَذِهِ الْجِبَالُ الرَّاسِيَاتُ؟ قَالَ: هَذِهِ مِنْ عُرُوقِي، وَإِذَا أَرَادَ اللهُ أَنْ يُزَلْزِلَ بِأَرْضٍ أَوْحَى إِلَيَّ، فحرجتُ [٤] عِرْقًا مِنْ عُرُوقِي. فَاسْتَوْحَشَ ذُو الْقَرْنَيْنِ، فَبَعَثَ اللهُ إِلَيْهِ مَلَكًا يُؤْنِسُهُ، قَالَ: هَلْ مِنْ وَرَائِهَا أَرْضٌ أُخْرَى؟ قَالَ: نَعَمْ، أَرْضٌ بَيْضَاءُ مَسِيرَةَ خَمْسِمِائَةِ عَامٍ، مَمْلُوءَةٌ ثَلْج [٥]، لَوْلَا بَرْدُ ذَلِكَ الثَّلْجِ لَهَلَكَ أَهْلُ تِلْكَ الْبَلَدِ مِنْ حَرِّ حَمَلَةِ الْعَرْشِ. فَقَالَ: هَلْ وَرَاءَهَا أَرْضٌ أُخْرَى؟ قَالَ: نَعَمْ، أَرْضٌ مَمْلُوءَةٌ بَرْد [٦]، لَوْلَا بَرْدُ ذَلِكَ الْبَرْدِ لَهَلَكَ [٧] تِلْكَ الْبَلْدَةُ مِنْ حَرِّ حَمَلَةِ الْعَرْشِ. قَالَ: قُلْتُ: أَخْبِرْنِي بِعَظِيمٍ مِنْ عَظَمَةِ رَبِّي بِكَلِمَةٍ وَاحِدَةٍ. قَالَ: إِنَّ مَا حَدَّثْتُكَ لَبَيْنَ أُصْبُعَيْنِ مِنْ

---

(١) وهو جده لأمه، مَحْمُودُ بْنُ الْفَرَجِ بْنِ عَبْدِ اللهِ بْنِ بَدْرٍ الْوَذْنَكَابَاذِيُّ، أَبُو بَكْرٍ الأَصْبَهَانِيُّ الزَّاهِدُ، قال ابن أبي حاتم: كَتَبْتُ عَنْهُ بالري، قدم علينا، وكان ثقةً صدوقًا. توفي سنة (٢٨٤هـ). الجرح والتعديل (٨/ ٢٩٢) طبقات المحدثين بأصبهان (٣/ ٣٩٢) تاريخ أصبهان (٢/ ٢٨٧) تاريخ بغداد (١٥/ ١١٠) تاريخ الإسلام (٦/ ٨٣٥).

(٢) الصَّنْعَانِيُّ، ذُكِرَ نَسَبُهُ في إسنادٍ عند أبي الشيخ في العظمة (٤٠٥)، ولم أجد له ترجمة.

(٣) عَبد العزيز بْن حوران الصنعاني، ويقال: جوران، بالجيم. قال عنه هشام بن يوسف الصنعاني: كَانَ ضَعِيفًا، كَانَ يُشْبِهُ الْقُصَّاصَ. وقال ابن عَدِيٍّ: وَعَبد العزيز هَذَا لَهُ عَن وَهْبٍ أخبار بني إسرائيل وغيرها وما أعلم أن لَهُ من المسند شيئًا. وقال ابن حجر: ذكره في الضعفاء: الساجي وابن شاهين والعقيلي. التاريخ الكبير (٦/ ١٩) الضعفاء للعقيلي (٣/ ١١) الجرح والتعديل (٥/ ٣٨٠) الكامل في الضعفاء (٦/ ٥١٠) ميزان الاعتدال (٢/ ٦٢٧) لسان الميزان (٥/ ١٩٦).

(٤) من الحَرَجِ، وهو الضِّيقُ. والمثبت في المطبوعة: "فَحَرَّكْتُ". انظر: لسان العرب (٢/ ٢٣٣) مادَّة: حرج.

(٥) "ثَلْج" كذا في الأصل، والمثبت في مطبوعةِ العَظَمَةِ كالجادة: "ثَلْجًا".

(٦) "بَرْد" كذا في الأصل، والمثبت في مطبوعةِ العظمة كالجادة: "بَرْدًا".

(٧) وقعت زيادة في المطبوعة في هذا الموضع، وهي: (أَهْلُ).

أَصَابِعِ اللهِ ﷻ، كَخَرْدَلَةٍ فِي فَلَاةٍ مِنَ الْأَرْضِ [1].

هَذَا حَدِيثٌ مُنْكَرٌ.

(١) **حكاية إسرائيلية مكذوبة، وإسنادها إلى وَهْبٍ ضعيف.** أَبُو الشَّيْخِ: مضى-[٩٢٩]. وَسَلَمَةُ بْنُ شَبِيبٍ: ثقة، مضى-[٩٩٠]. وَوَهْبُ بْنُ مُنَبِّهٍ: ثقة، مضى [٧٤٩].

وهي في العَظَمَةِ (٤/ ١٤٨٨، رقم٩٧٩) تحت عنوان: (ذِكْر جبل "قاف" المحيط بالأرض).

وأخرجه ابن أبي الدنيا في العقوبات (٢٢) وأبو الشيخ في العظمة (٩٨٠) من طريق آدَمَ بْنِ أَبِي إِيَاسٍ، عَنْ شَيْخٍ، مِنْ بَنِي تَمِيمٍ، عَنْ أَبِي رَوْقٍ عَطِيَّةَ بْنِ الْحَارِثِ، عَنْ عِكْرِمَةَ، عَنِ ابْنِ عَبَّاسٍ، به مختصراً بذكر جبل "قاف وعروقه التي تثير الزلزلة، دون ذكر ذي القرنين.

وأخرج أبو الشيخ في العظمة (٩٨١) من طريق صَالِحِ بْنِ حَيَّانَ، عَنْ عَبْدِ اللهِ بْنِ بُرَيْدَةَ، قَالَ: "ق" جَبَلٌ مُحِيطٌ بِالْأَرْضِ مِنْ زُمُرُّدَةٍ عَلَيْهَا كَنَفَا السَّمَاءِ. صالح: ضعيف. التقريب (٢٨٥١).

قال ابن كثير في أول تفسير سورة "ق": [وَقَدْ رُوِيَ عَنْ بَعْضِ السَّلَفِ أَنَّهُمْ قَالُوا: "﴿قٓ﴾ جَبَلٌ مُحِيطٌ بِجَمِيعِ الْأَرْضِ، يُقَالُ لَهُ جَبَلُ قَافٍ". وَكَأَنَّ هَذَا - وَاللهُ أَعْلَمُ - مِنْ خُرَافَاتِ بَنِي إِسْرَائِيلَ الَّتِي أَخَذَهَا عَنْهُمْ بَعْضُ النَّاسِ، لِمَا رَأَى مِنْ جَوَازِ الرِّوَايَةِ عَنْهُمْ فِيمَا لَا يُصَدَّقُ وَلَا يُكَذَّبُ، وَعِنْدِي أَنَّ هَذَا وَأَمْثَالَهُ وَأَشْبَاهَهُ مِنَ اخْتِلَاقِ بَعْضِ زَنَادِقَتِهِمْ، يُلَبِّسُونَ بِهِ عَلَى النَّاسِ أَمْرَ دِينِهِمْ، كَمَا افْتُرِيَ فِي هَذِهِ الْأُمَّةِ - مَعَ جَلَالَةِ قَدْرِ عُلَمَائِهَا وَحُفَّاظِهَا وَأَئِمَّتِهَا - أَحَادِيثُ عَنِ النَّبِيِّ ﷺ وَمَا بِالْعَهْدِ مِنْ قِدَمٍ، فَكَيْفَ بِأُمَّةِ بَنِي إِسْرَائِيلَ مَعَ طُولِ الْمَدَى، وَقِلَّةِ الْحُفَّاظِ النُّقَّادِ فِيهِمْ، وَشُرْبِهِمُ الْخُمُورَ، وَتَحْرِيفِ عُلَمَائِهِمُ الْكَلِمَ عَنْ مَوَاضِعِهِ، وَتَبْدِيلِ كُتُبِ اللهِ وَآيَاتِهِ! وَإِنَّمَا أَبَاحَ الشَّارِعُ الرِّوَايَةَ عَنْهُمْ فِي قَوْلِهِ: «وَحَدِّثُوا عَنْ بَنِي إِسْرَائِيلَ، وَلَا حَرَجَ» فِيمَا قَدْ يُجَوِّزُهُ الْعَقْلُ، فَأَمَّا فِيمَا تُحِيلُه الْعُقُولُ وَيُحْكَمُ عَلَيْهِ بِالْبُطْلَانِ، وَيَغْلِبُ عَلَى الظُّنُونِ كَذِبُهُ، فَلَيْسَ مِنْ هَذَا الْقَبِيلِ، وَاللهُ أَعْلَمُ]. انظر: تفسيره (٧/ ٣٩٤).

بَابٌ

[١٠١٠] وَقَالَ أَبُو مُحَمَّدٍ ابْنِ حَيَّانَ الأَصْبَهَانِيُّ: حَدَّثَنَا أَبُو الطَّيِّبِ (١)، ثنا عَلِيُّ بْنُ عَمْرٍو(٢)، عَنْ إِبْرَاهِيمَ بْنِ مُوسَى الْبَحْرَانِيِّ (٣)، عَنْ مُقَاتِلٍ، عَنْ عِكْرِمَةَ، عَنِ ابْنِ عَبَّاسٍ قَالَ: دَخَلَ عَلَيْنَا رَسُولُ اللهِ ﷺ وَنَحْنُ فِي الْمَسْجِدِ حِلَقٌ حِلَقٌ، فَقَالَ لَنَا رَسُولُ اللهِ: «فِيمَا أَنْتُمْ؟»، قُلْنَا: نَتَفَكَّرُ عَلَى (٤) الشَّمْسِ كَيْفَ طَلَعَتْ؟ وَكَيْفَ غَرَبَتْ؟ قَالَ: «أَحْسَنْتُمْ، كُونُوا هَكَذَا، تَفَكَّرُوا فِي الْمَخْلُوقِ، وَلَا تَفَكَّرُوا فِي الْخَالِقِ، فَإِنَّ اللهَ يَخْلُقُ مَا يَشَاءُ لِمَا يَشَاءُ، وَتَعْجَبُونَ مِنْ ذَلِكَ؟ إِنَّ مِنْ وَرَاءِ "قَافٍ" سَبْعُ بِحَارٍ، وَكُلُّ بَحْرٍ خَمْسُمِائَةِ عَامٍ، وَمِنْ وَرَاءِ ذَلِكَ سَبْعُ أَرَضِينَ ثُمَّ (٥) نُورُهَا لِأَهْلِهَا، وَمِنْ وَرَاءِ ذَلِكَ سَبْعِينَ أَلْفَ أُمَّةٍ أَعْيُنُهُمْ فِي صُدُورِهِمْ، يَنَامُ أَحَدُهُمْ نَوْمَةً وَاحِدَةً، فَيَنْتَبِهُ وَرِزْقُهُ عِنْدَ رَأْسِهِ، وَمِنْ وَرَاءِ ذَلِكَ سَبْعِينَ أَلْفَ أُمَّةٍ خُلِقُوا عَلَى مِثَالِ الطَّيْرِ، هُوَ وَفَرْخُهُ يَطِيرَانِ فِي الْهَوَاءِ، لَا يَفْتُرُونَ عَنْ تَسْبِيحَةٍ وَاحِدَةٍ، وَمِنْ وَرَاءِ ذَلِكَ سَبْعِينَ أَلْفَ أُمَّةٍ خُلِقُوا مِنْ رِيحٍ، وَطَعَامُهُمْ رِيحٌ، وَشَرَابُهُمْ رِيحٌ، وَثِيَابُهُمْ مِنْ رِيحٍ، وَآنِيَتُهُمْ مِنْ رِيحٍ (٦)، لَا تَسْتَقِرُّ حَوَافِرُ دَوَابِّهِمْ عَلَى الْأَرْضِ إِلَى قِيَامِ السَّاعَةِ، وَمِنْ وَرَاءِ ذَلِكَ ظِلُّ الْعَرْشِ، وَفِي ظِلِّ الْعَرْشِ سَبْعِينَ أَلْفَ أُمَّةٍ مَا يَعْلَمُونَ أَنَّ اللهَ خَلَقَ آدَمَ وَلَا وَلَدَ آدَمَ، وَلَا إِبْلِيسَ وَلَا وَلَدَ إِبْلِيسَ،

---

(١) أَحْمَدُ بْنُ رَوْحِ بْنِ زِيَادِ بْنِ أَيُّوبَ أَبُو الطَّيِّبِ الشَّعْرَانِيُّ الْبَغْدَادِيُّ، قَدِمَ أَصْبَهَانَ، لَهُ مُصَنَّفَاتٌ كَثِيرَةٌ فِي الزُّهْدِ وَالْأَخْبَارِ. تاريخ بغداد (٥/ ٢٥٧). وانظر: إرشاد القاصي والداني إلى تراجم شيوخ الطبراني (١٠٦).

(٢) لم أجده.

(٣) لم أجده.

(٤) (عَلَى) كذا في الأصل وفي إحدى النسخ الخطية لـ "العظمة" فيما أشار محققه، وأثبت المحقق: "فِي".

(٥) (ثُمَّ) كذا في الأصل وفي إحدى النسخ الخطية لـ "العظمة" فيما أشار محققه، وأثبت المحقق بَدَلَهَا: "يُضِيءُ".

(٦) وقع بعدها في المطبوعة: "وَدَوَابُّهُمْ مِنْ رِيحٍ".

وَهُوَ يَقُولُ تَبَارَكَ وَتَعَالَى: ﴿ **وَيَخْلُقُ مَا لَا تَعْلَمُونَ** ﴾ [النحل: ٨] »(١).

هَذَا حَدِيثٌ مَوْضُوعٌ. / [١٠٧/ أ]

(١) **موضوع** كما قال المصنِّف. مقاتل: هو ابن حيان، صدوق فاضل، مضى [٨٨٥].

وأورد ابن كثير في تفسيره (٧/ ٣٩٤) من طريق لَيْثِ بْنِ أَبِي سُلَيْمٍ، عَنْ مُجَاهِدٍ، عَنْ ابْنِ عَبَّاسٍ بنحوه موقوفا. وقال ابن كثير: أثر غريب لا يصح سنده، وفيه انقطاع.

وقوله ﷺ: «**تَفَكَّرُوا فِي الْمَخْلُوقِ، وَلَا تَفَكَّرُوا فِي الْخَالِقِ**» له شواهد ذكرها الألباني رحمه الله في الصحيحة (١٧٨٨) وحسَّنَهُ بمجموع طرقه. وانظر: فتح الباري (١٣/ ٣٨٣).

بَابٌ مِنْ عَظَمَةِ اللّٰهِ فِي خَلْقِ الجَرَادِ (١)

[١٠١١] قَالَ أَبُو مُحَمَّدٍ ابْنُ حَيَّانَ أَبُو الشَّيْخِ فِي الجُزْءِ الثَّالِثَ عَشَرَ مِنْ كِتَابِ "العَظَمَةِ": حَدَّثَنَا إِبْرَاهِيمُ بْنُ مُحَمَّدِ بْنِ مَالِكٍ (٢)، ثنا الحُسَيْنُ بْنُ المَهْدِيِّ (٣)، ثنا عَبْدُ الرَّزَّاقِ، عَنْ مَعْمَرٍ، عَنْ قَتَادَةَ (٤)، عَنْ سَعِيدِ بْنِ أَبِي الحَسَنِ (٥) قَالَ: «إِنَّ اللَّهَ ﷻ خَلَقَ آدَمَ عليه السلام فَبَقِيَ مِنْ طِينَتِهِ فِي يَدِهِ شَيْءٌ، فَخَلَقَ مِنْهَا الجَرَادَ، فَهُوَ جُنْدٌ مِنْ جُنُودِ اللَّهِ، لَيْسَ جُنْدٌ أَكْثَرَ وَأَعْظَمَ مِنْهُمْ» (٦).

[١٠١٢] قَالَ (٧): وَأَخْبَرَنَا عَبْدُ الرَّزَّاقِ، عَنْ مَعْمَرٍ، عَنِ الزُّهْرِيِّ، عَنِ ابْنِ المُسَيِّبِ قَالَ: «آخِرُ مَا خَلَقَ اللَّهُ آدَمُ، فَفَضَلَ مِنْ طِينَتِهِ شَيْءٌ، فَخَلَقَ مِنْهَا الجَرَادَ» (٨).

---

(١) عقد المصنِّفُ هذا الباب لبيان صفة "العظمة" الله ﷻ من خلال مخلوق صغير، وهي الجراد، ذلك أنَّ الجراد يُعتبر من أضعف المخلوقات، لكنه يُوصَفُ بأنه من جُنْدِ الله إذا سلَّطه على قوم أفسدَت عليهم زرعهم وبساتينهم في فترة وجيزة، وتركتها دون حبوب وثمار، ولا زالت أسراب الجراد تُهدِّد وتُتْلِفُ المحاصيلَ إلى اليوم مع تطور العلم والوسائل والإمكانيات، ففي هذا الخَلْقِ عِبْرَةٌ عظيمة لمن اعْتَبَرَ.

استفدتُ هذا التعليق من الأستاذ: رضاء الله المباركفوري، محقق كتاب "العَظَمَةِ" (٥/ ١٧٩٧).

(٢) إِبْرَاهِيمُ بْنُ مُحَمَّدِ بْنِ مَالِكٍ القَطَّانُ، أَبُو إِسْحَاقَ ابْنُ مَاهَوَيْهِ الأَصْبَهَانِيُّ، الفَقِيهُ، قال أبو الشيخ: ثِقَةٌ. وقال أبو نُعَيْم: صَاحِبُ كِتَابٍ، فَقِيهٌ. تُوُفِّيَ سَنَةَ (٣٠٤هـ). طبقات المحدِّثين بأصبهان (٤/ ٥٩) أخبار أصبهان (١/ ٢٣٢) تاريخ الإسلام (٧/ ٧٦).

(٣) الحسين بن مهدي بن مالك الأُبُلِّيُّ، أبو سعد البصري، صدوق، ت ق. التقريب (١٣٥٦).

(٤) قَتَادَةُ بنُ دِعَامَةَ السَّدُوسِيُّ، ثقة ثبت، وصفوه بالتدليس عن جماعة، ولم أجدهم ذكروا من بينهم: سَعِيدَ بْنَ أَبِي الحَسَنِ. وقد سبقت ترجمة قتادة [٧٩٣]. وانظر: جامع التحصيل (٦٣٣).

(٥) سَعِيدُ بنُ أَبِي الحَسَنِ يَسَارٍ البَصْرِيُّ، ثقة، ع. التقريب (٢٢٨٤). وهو أَخُو الحَسَنِ البَصْرِيِّ.

(٦) **إسناده مقطوع صحيح، ولعله من الإسرائيليات.**

وهو في العظمة (٥/ ١٧٩٠، رقم١٢٩٦) تحت عنوان: (ذِكْر خَلْقِ الجَرَادِ). ومصنَّف عبد الرزَّاق (٨٧٥٥). وانظر الخبرين التاليين.

(٧) القائل: هو الحُسَيْنُ بْنُ المَهْدِيِّ.

(٨) **إسناده مقطوع صحيح، ولعله من الإسرائيليات.** ابْنُ المُسَيِّبِ: هو سَعِيدٌ.

الخبر في كتاب "العَظَمَةِ" لأبي الشَّيْخِ (١٢٩٧) ومنه نقله المصنِّف.

وهو في مصنَّف عبد الرزَّاق (٨٧٥٦). وانظر السابق والتالي.

=

[١٠١٣] قَالَ أَبُو الشَّيْخِ: وَقَالَ جعْفَرُ بْنُ أَحْمَدَ (١)، ثنا أَحْمَدُ بْنُ مَنِيعٍ (٢)، ثنا مَرْوَانُ (٣)، عَنْ عِيسَى الْبَصْرِيِّ (٤)، عَنْ قَتَادَةَ، عَنْ سَعِيدِ بْنِ أَبِي الْحَسَنِ قَالَ: «لَمَّا خَلَقَ اللهُ آدَمَ فَضَلَتْ مِنْ خَلْقِهِ طِينَةٌ، فَلَمَّا كَانَتْ مَرْيَمُ قَالَتْ: "رَبِّ أَطْعِمْنِي لَحمًا لَيْسَ فِيهِ دَمٌ"، فَخَلَقَ اللهُ مِنْ تِلْكَ الطِّينَةِ الْجَرَادَ، فَمِنْ أَجْلِ ذَلِكَ لَيْسَ شَيْءٌ أَكْثَرَ مِنَ الْجَرَادِ» (٥).

= أقول: "خَلْقُ الجَرَادِ" يُعتبر من الأمور الغيبية التي لا تثبت إلا بالوحي الشريف من القرآن الكريم والسنة الصحيحة، أما المقاطيع فلا تقوم بها حجة.

(١) الحَافِظُ الحُجَّةُ، القُدْوَةُ، أَبُو مُحَمَّدٍ، جَعْفَرُ بنُ أَحْمَدَ بنِ نَصْرٍ النَّيْسَابُوْرِيُّ المَعْرُوْف بِالحَصِيْرِيِّ، أَحَدُ الأَعلاَمِ. قَالَ الحَاكِمُ فِي "تَارِيخِهِ": الحَصِيْرِيُّ ركنٌ مِنْ أَرْكَانَ الحَدِيْث فِي الحِفْظِ، وَالإِتْقَانِ، وَالوَرَعِ. توفي سنة (٣٠٣هـ). سير أعلام النبلاء (١٤/ ٢١٧).

(٢) أَحْمَدُ بنُ مَنِيعِ بنِ عَبْدِ الرَّحْمَنِ، أَبُو جَعْفَرٍ البَغَوِيُّ، الأَصَمُّ، ثقة حافظ، ع. التقريب (١١٤).

(٣) مَرْوَانُ بْنُ مُعَاوِيَةَ بنِ الحَارِثِ الفَزَارِيُّ، أَبُو عَبْدِ اللهِ الكُوْفِيُّ، ثقة حافظ، وكان يدلِّس أسماء الشيوخ. التقريب (٦٥٧٥).

(٤) لم أجده، خصوصاً وأنَّ مروانَ يدلِّسُ أسماء الشيوخ.

وهناك عِيسَى بْنَ أَبِي عِيسَى، أَبَا حَكِيمٍ البَصْرِيَّ، سكت عنه البخاري وابن أبي حاتم، وذكره ابن حبان في الثقات. قالوا: يَرْوِي عَنْ عَوْفٍ الْأَعْرَابِيِّ، رَوَى عَنْهُ مَرْوَانُ بْنُ مُعَاوِيَةَ الْفَزَارِيُّ. زاد ابن الفراء: حَدَّثَ عَنْ مُوسَى الأَسْوَارِيِّ.

التاريخ الكبير (٦/ ٤٠٤) الجرح والتعديل (٦/ ٢٨٣) الثقات لابن حبان (٨/ ٤٩١) المؤتلف والمختلف للدارقطني (٢/ ٥٦٠) تجريد الأسماء والكنى (٢/ ٩١) الثقات لابن قطلوبغا (٧/ ٤٥٩).

(٥) في إسناده **عِيسَى الْبَصْرِيُّ**. وقد علَّقه أبو الشَّيْخ عن الحَصِيرِيِّ.

الخبر في كتاب "العَظَمَةِ" لأبي الشَّيْخ (١٣٠١) ومنه نقله المصنِّف.

وأخرج أبو الشيخ في العظمة (١٣٠٣) حَدَّثَنَا عَلِيُّ بْنُ سَعِيدٍ، ثنا أَبُو قِلَابَةَ الرَّقَاشِيُّ، ثنا أَبُو عُمَرَ النَّمَرِيُّ، ثنا النَّضْرُ بْنُ عَاصِمٍ أَبُو عَبَّادٍ، عَنْ قَتَادَةَ، عَنْ مُحَمَّدِ بْنِ سِيرِينَ، عَنْ أَبِي هُرَيْرَةَ ﷺ قَالَ: سُئِلَ رَسُولُ اللهِ ﷺ عَنِ الْجَرَادِ فَقَالَ: **«إِنَّ مَرْيَمَ سَأَلَتْ رَبَّهَا تَبَارَكَ وَتَعَالَى أَنْ يُطْعِمَهَا لَحمًا لَيْسَ فِيهِ دَمٌ، فَأَطْعَمَهَا الْجَرَادَ»**.

النَّضْرُ: قال عنه الأزدي: متروك. وقال العقيلي: لا يتابع عليه. الميزان (٤/ ٢٥٩)، وضعَّفه الألباني في السلسلة الضعيفة (١٩٩٢) وانظر تخريجه فيها. وانظر الخبرَيْن السابقَيْن.

بَابُ قَوْلِ اللهِ تَعَالَى: ﴿وَلِتُصْنَعَ عَلَىٰ عَيْنِيٓ﴾ [طه: ٣٩]

[١٠١٤] قَالَ ابْنُ خُزَيْمَةَ فِي "التَّوْحِيدِ": حَدَّثَنَا أَحْمَدُ بْنُ عَبْدِ الرَّحْمَنِ بْنِ وَهْبٍ (١)، ثنا عَمِّي، ثنا مَخْرَمَةُ بْنُ بُكَيْرِ بْنِ عَبْدِ اللهِ بْنِ الْأَشَجِّ (٢)، عَنْ أَبِيهِ (٣)، عَنْ عُرْوَةَ بْنِ الزُّبَيْرِ قَالَ: قَالَتْ أُمُّ سَلَمَةَ زَوْجُ النَّبِيِّ ﷺ: ذَكَرْتُ الْمَسِيحَ الدَّجَّالَ لَيْلَةً، فَلَمْ يَأْتِنِي النَّوْمُ، فَلَمَّا أَصْبَحْتُ دَخَلْتُ عَلَى رَسُولِ اللهِ ﷺ فَأَخْبَرْتُهُ، فَقَالَ: «**لَا تَفْعَلِي، فَإِنَّهُ إِنْ يَخْرُجْ وَأَنَا حَيٌّ يَكْفِيكُمُوهُ اللهُ بِي، وَإِنْ يَخْرُجْ بَعْدَ أَنْ أَمُوتَ يَكْفِيكُمُوهُ اللهُ بِالصَّالِحِينَ**»، ثُمَّ قَالَ: «**مَا مِنْ نَبِيٍّ إِلَّا وَقَدْ حَذَّرَهُ أُمَّتَهُ (٤)، وَإِنِّي أُحَذِّرُكُمُوهُ، إِنَّهُ أَعْوَرُ، وَإِنَّ اللهَ لَيْسَ بِأَعْوَرَ، إِنَّهُ يَمْشِي فِي الْأَرْضِ، وَإِنَّ الْأَرْضَ وَالسَّمَاءَ (فِي اللهِ) (٥)، أَلَا إِنَّ الْمَسِيحَ عَيْنُهُ الْيُمْنَى كَأَنَّهَا عِنَبَةٌ طَافِيَةٌ**» (٦).

---

(١) أَحْمَدُ بْنُ عَبْدِ الرَّحْمَنِ بنِ وَهْبِ بنِ مُسْلِمٍ القُرَشِيُّ المِصْرِيُّ، لَقَبُهُ بَحْشَل، أَبُو عُبَيْدِ اللهِ، صدوق تغير بأخرة/ م. التقريب (٦٧).

(٢) القرشي، أبو المسور المدني، صدوق، بخ م د س. التقريب (٦٥٢٦).

(٣) أبو عبد الله، ويقال: أبو يوسف المدني، ثقة، ع. التقريب (٧٦٠).

(٤) في المطبوعة: "حَذَّرَ أُمَّتَهُ الدَّجَّالَ".

(٥) هكذا كتبها المصنِّف اعتمادا على النسخة التي يروي منها، وقد ورد هذا التصحيف في إحدى نسخ "التوحيد" كما أشار محققه، وأَثْبَتَهَا المحققُ على الصواب: (لله).

(٦) **إسناده جَيِّدٌ غَرِيبٌ**. أَحْمَدُ بْنُ عَبْدِ الرَّحْمَنِ بْنِ وَهْبٍ لم يتفرَّد به، وقد تابعه ثقتان. وعمه: هو عَالِمُ مِصْرَ عَبْدُ اللهِ بْنُ وَهْبٍ، ثقة، مضى [٧٣٧].

وهو في التوحيد لابن خزيمة (١/ ١٠٣).

وأخرجه الطبراني في الكبير (٢٣/ ٢٦٨) حَدَّثَنَا أَحْمَدُ بْنُ مُحَمَّدِ بْنِ نَافِعٍ الطَّحَّانُ الْمِصْرِيُّ، ثنا أَحْمَدُ بْنُ صَالِحٍ، ثنا ابْنُ وَهْبٍ، به.

- الطَّحَّانُ: هو أَبُو بَكْرٍ الأَصَمُّ، نقل ابن قُطْلُوبَغَا عن ابن يونس أنه قال: «ثِقَةٌ، كَتَبْتُ عَنْهُ». توفي سنة (٢٩٦هـ). تاريخ الإسلام (٦/ ٨٩٥) وسمّاه فيه "الطحاوي". سير أعلام النبلاء (١٣/ ٥٧٨) ذكر فيه وفاته فقط. الثقات لابن قطلوبغا (٢/ ٧٩) إرشاد القاصي والداني إلى تراجم شيوخ الطبراني (٢١١) ولم يقف الشيخ أبو الطيب على توثيق ابن يونس.
- وَأَحْمَدُ بْنُ صَالِحٍ: هو أَبُو جَعْفَرٍ الْمِصْرِيُّ، الْمَعْرُوفُ: بِابْنِ الطَّبَرِيِّ، ثقة حافظ، خ د تم. قال الذهبي: حَدَّثَ عَنِ ابْنِ وَهْبٍ فَأَكْثَرَ. سير أعلام النبلاء (١٢/ ١٦٠) التقريب (٤٨).

=

[١٠١٥] قَالَ أَبُو بَكْرِ ابْنُ أَبِي الدُّنْيَا فِي كِتَابِ "التَّهَجُّدِ وَقِيَامِ اللَّيْلِ" (١): حَدَّثَنِي مُحَمَّدُ بْنُ حَسَّانَ الأَزْرَقُ (٢)، ثنا إِسْحَاقُ بْنُ سُلَيْمَانَ (٣)، ثنا إِبْرَاهِيمُ الْخُوزِيُّ (٤)، عَنْ عَطَاءِ بْنِ أَبِي رَبَاحٍ، سَمِعْتُ أَبَا هُرَيْرَةَ قَالَ: قَالَ رَسُولُ اللَّهِ ﷺ: «**إِنَّ الْعَبْدَ إِذَا قَامَ فِي الصَّلاةِ فَإِنَّهُ بَيْنَ عَيْنَيِ الرَّحْمَنِ ﷻ، فَإِذَا الْتَفَتَ قَالَ: لَهُ الرَّبُّ ابْنَ آدَمَ، إِلَى مَنْ تَلْتَفِتُ؟ إِلَى خَيْرٍ لَكَ مِنِّي تَلْتَفِتُ؟ ابْنَ آدَمَ، أَقْبِلْ إِلَيَّ، أَنَا خَيْرٌ لَكَ مِمَّنْ تَلْتَفِتُ إِلَيْهِ**» (٥).

= وأخرجه عبد الغني المقدسي في "أخبار الدَّجَّالِ" (١٠٢) من طريق أَبِي أَحْمَدَ العَسَّالِ فِي كِتَابِ "الْمَعْرِفَةِ" لَهُ، ثنا مُحَمَّدُ بْنُ أَيُّوبَ، ثنا أَحْمَدُ بْنُ عِيسَى الْمِصْرِيُّ، نا ابْنُ وَهْبٍ، به.

قال الذهبي في تذييله على "أخبار الدجال": هَذَا حَدِيثٌ جَيِّدُ الإِسْنَادِ، ضَيِّقُ الْمَخْرَجِ، لَا يُعْرَفُ إِلَّا مِنْ هَذَا الوَجْهِ.

- العَسَّالُ: حافظ ثقة، سبقت ترجمته [٧٥٤].
- وَمُحَمَّدُ بْنُ أَيُّوبَ: هو الحَافِظُ، الْمُحَدِّثُ، الثِّقَةُ، الْمُعَمَّرُ، الْمُصَنِّفُ، أَبُو عَبْدِ اللهِ مُحَمَّدُ بْنُ أَيُّوبَ بْنِ يَحْيَى بْنِ ضُرَيْسٍ البَجَلِيُّ، الرَّازِيُّ، قَالَ ابْنُ أَبِي حَاتِمٍ: كَتَبْنَا عَنْهُ، وَكَانَ ثِقَةً صَدُوقًا. وَقَالَ الخَلِيلِيُّ: مُحَدِّثٌ، ابْنُ مُحَدِّثٍ، ثِقَةٌ، مُتَّفَقٌ عَلَيْهِ، عَالِمٌ بِالْحَدِيثِ، صَاحِبُ تَصَانِيفَ. مات سنة (٢٩٤هـ). الجرح والتعديل (٧/ ١٩٨) الإرشاد للخليلي (٢/ ٦٨٤) سير أعلام النبلاء (١٣/ ٤٤٩).
- وَأَحْمَدُ بْنُ عِيسَى: هو ابن حسَّان الْمِصْرِيُّ، يعرف بابن التُّسْتَرِيِّ، صدوق تُكُلِّمَ في بعض سماعاته، قال الخطيب: بلا حجة، خ م س ق. التقريب (٨٦).

وَوَهِمَ محقق "أخبار الدجال" في تعيين رجال الإسناد، ووقع تصحيف في الإسناد إلى العسَّال، فتصحَّف (الْخُشُوعِيّ) إلى "الحشوي".

وأخرج البخاري (٧١٢٧) واللفظ له، ومسلم (٤/ ٢٢٤٥، رقم١٦٩) بعضه عن عَبْدِ اللهِ بْنِ عُمَرَ ﷺ، قَالَ: قَامَ رَسُولُ اللهِ ﷺ فِي النَّاسِ، فَأَثْنَى عَلَى اللهِ بِمَا هُوَ أَهْلُهُ، ثُمَّ ذَكَرَ الدَّجَّالَ فَقَالَ: «**إِنِّي لَأُنْذِرُكُمُوهُ، وَمَا مِنْ نَبِيٍّ إِلَّا وَقَدْ أَنْذَرَهُ قَوْمَهُ، وَلَكِنِّي سَأَقُولُ لَكُمْ فِيهِ قَوْلًا لَمْ يَقُلْهُ نَبِيٌّ لِقَوْمِهِ، إِنَّهُ أَعْوَرُ، وَإِنَّ اللهَ لَيْسَ بِأَعْوَرَ**».

(١) التَّهَجُّدُ وَقِيَامُ اللَّيْلِ (٥٠٨).

(٢) محمد بن حسان بن فيروز الشيباني الأزرق، أبو جعفر البغدادي التاجر، ثقة، ق. التقريب (٥٨٠٩).

(٣) الرازي، أبو يحيى العبدي الكوفي، ثقة فاضل، ع. التقريب (٣٥٧).

(٤) إبراهيم بن يزيد القرشي الأُمَوِيُّ الْخُوزِيُّ، أبو إسماعيل المكي، متروك الحديث، ت ق. التقريب (٢٧٢).

(٥) **إسناده ضعيف جدًّا**. عَطَاءُ بْنُ أَبِي رَبَاحٍ: ثقة، وقيل: تغير بأخرة، ولم يكثر ذلك منه، مضى [٧٤١].

أخرجه البزار في مسنده (٩٣٣٢) ومحمد بن نصر في تعظيم قدر الصلاة (١٢٨) والعقيلي في الضعفاء الكبير (١/ ٧٠) من طريق إِسْحَاقَ بْنِ سُلَيْمَانَ، به. وفيه زيادة عند ابن نصر. وهو في كشف الأستار (٥٥٣).

=

= وأخرجه الطحاوي في أحكام القرآن (٤٦٤) وابن عدي في الكامل (٥/ ١٧٢) من طريق طَلْحَةَ بْنِ عَمْرٍو الْحَضْرَمِيِّ، عَنْ عَطَاءٍ، عَن أَبِي هُرَيْرَةَ ﷺ، مرفوعاً. وأورده الذهبي في الميزان (٢/ ٣٤١). إسناده ضعيف جدا، طلحة: متروك. التقريب (٣٠٣٠). وروى ابنُ عَدِيٍّ هذا الحديث في ترجمته مع أحاديث أخرى، ثم قال: "عامتها مما فيه نظر".

ثم رواه الطحاوي (٤٦٥) من طريق طلحة بهذا الإسناد، وأوقفه على أبي هريرة ﷺ.

وأخرجه البيهقي في شعب الإيمان (٢٨٥٨) من طريق يَحْيَى بْنِ الْجُنَيْدِ النَّيْسَابُورِيِّ، ثنا الْمُقْرِئُ، ثنا حَيْوَةُ بْنُ شُرَيْحٍ، عَنْ قَيْسِ بْنِ رَافِعٍ، عَنْ أَبِي هُرَيْرَةَ، مرفوعاً. إسناده ضعيف، ابن الجُنَيْدِ: لم أجده. وقيس: مقبول، وهم من ذكره في الصحابة. التقريب (٥٥٧١).

وأخرجه عبد الرزاق (٣٢٧٠) ومن طريقه العقيلي في الضعفاء الكبير (١/ ٧٠) واللفظ له، وأخرجه ابن أبي شيبة (٤٥٧٢) من طريق ابْنِ جُرَيْجٍ، عَنْ عَطَاءٍ قَالَ: سَمِعْتُ أَبَا هُرَيْرَةَ، يَقُولُ: «**إِذَا صَلَّى أَحَدُكُمْ فَلَا يَلْتَفِتْ؛ فَإِنَّهُ يُنَاجِي رَبَّهُ أَمَامَهُ، وَإِنَّهُ يُنَاجِيه، فَلَا يَلْتَفِتُ**»، قَالَ عَطَاءٌ: وَبَلَغَنَا أَنَّ الرَّبَّ ﷻ يَقُولُ: "يَا ابْنَ آدَمَ إِلَى مَنْ تَلْتَفِتُ؟ أَنَا خَيْرٌ لَكَ مِمَّنْ تَلْتَفِتُ إِلَيْهِ". قال العقيلي: هَذَا أَوْلَى مِنْ حَدِيثِ إِبْرَاهِيمَ. أي: الخُوزِيّ. وهو في مصنف عبد الرزاق (١٦٨٠) (٤٠٥٩) وتعظيم قدر الصلاة (١٤٢) من طريق ابن جريج، به. واقتصر عبد الرزاق على قول أبي هريرة ﷺ، واقتصر المروزي على قول عطاء. ويُرْوَى هذا عن غيرهما، انظر تعليق محمد عوامة على مصنف ابن أبي شيبة.

بَابُ قَوْلِ اللهِ تَعَالَى: ﴿يَوْمَ يُكْشَفُ عَن سَاقٍ﴾ [القلم: ٤٢]

[١٠١٦] قَرَأْتُ (١) عَلَى زَيْنَبَ ابْنَةِ الكَمَالِ، عَنْ سِبْطِ السِّلَفِيِّ إِجَازَةً، أَنْبَأَنَا جَدِّي، أبنا أَحْمَدُ بْنُ أَشْتَةَ، أبنا أَبُو الحَسَنِ الخَرْجَانِيُّ، أبنا أَبُو أَحْمَدَ العَسَّالُ الحَافِظُ، ثنا أَبُو إِسْحَاقَ إِبْرَاهِيمُ بْنُ السِّنْدِيِّ بْنِ عَلِيٍّ (٢)، ثنا أَبُو يَحْيَى مُحَمَّدُ بْنُ عَبْدِ اللهِ بْنِ يَزِيدَ الْمُقْرِئُ، ثنا أَبِي، ثنا وَرْقَاءُ بْنُ عُمَرَ اليَشْكُرِيُّ، حَدَّثَنِي أَبُو طَيْبَةَ (٣)، عَنْ كُرْزِ بْنِ وَبْرَةَ (٤)، عَنْ نُعَيْمِ بْنِ أَبِي هِنْدٍ (٥)، عَنْ أَبِي عُبَيْدَةَ / [١٠٧/ ب] بْنِ عَبْدِ اللهِ بْنِ مَسْعُودٍ، عَنْ أَبِيهِ قَالَ: قَالَ رَسُولُ اللهِ ﷺ: «**يَقُومُ النَّاسُ لِرَبِّ الْعَالَمِينَ أَرْبَعِينَ سَنَةً شَاخِصَةً أَبْصَارُهُمْ، يَنْتَظِرُونَ فَصْلَ الْقَضَاءِ، حَتَّى يُلْجِمَهُمُ الْعَرَقُ (٦) مِنْ شِدَّةِ الْكَرْبِ، ثُمَّ يَنْزِلُ اللهُ تَبَارَكَ وَتَعَالَى، وَتَجْثُو الْأُمَمُ، وَيُنَادِي مُنَادٍ: أَيُّهَا النَّاسُ، أَلَا تَرْضَوْنَ مِنْ رَبِّكُمُ الَّذِي خَلَقَكُمْ وَرَزَقَكُمْ وَأَمَرَكُمْ بِعِبَادَتِهِ ثُمَّ تَوَلَّيْتُمْ غَيْرَهُ وَكَفَرْتُمْ نِعْمَتَهُ، أَنْ يُخَلِّيَ بَيْنَكُمْ وَبَيْنَ مَا تَوَلَّيْتُمْ، يَتَوَلَّى كُلُّ إِنْسَانٍ مَا تَوَلَّى؟ قَالَ: فَيُنَادِي: أَنْ مَنْ كَانَ تَوَلَّى شَيْئًا فَلْيَلْزَمْهُ. قَالَ: فَيَنْطَلِقُ مَنْ كَانَ تَوَلَّى حَجَرًا، أَوْ عُودًا (٧)، أَوْ دَابَّةً يَطْلُبُهُ، قَالَ: فَيَفِرُّ مِنْهُمْ آلِهَتُهُمْ،**

---

(١) بهذا الإسناد من أوله إلى العَسَّالِ: ذكر المصنِّفُ طريقه إلى "معجم العَسَّال" كما مر برقم [٨١٢].

(٢) أَبُو إِسْحَاقَ إِبْرَاهِيمُ بْنُ السِّنْدِيِّ بْنِ عَلِيِّ بْنِ بَهْرَامَ الأَصْبَهَانِيُّ، قال أبو الشيخ: كَثِيرُ الحَدِيثِ، صَاحِبُ أُصُولٍ، ثِقَةٌ. وقال أبو نُعَيْمٍ: كَانَ يَخْضِبُ بِالْحُمْرَةِ، صَاحِبُ أُصُولٍ. تُوُفِّيَ سَنَةَ (٣١٣هـ). طبقات المحدِّثين بأصبهان (٤/ ١٤٠) أخبار أصبهان (١/ ٢٣٤). وانظر: إرشاد القاصي والداني إلى تراجم شيوخ الطبراني (١٩).

(٣) عيسى بْن سليمان بْن دينار، أَبُو طَيْبَةَ الدَّارِمِيُّ الجُرْجَانِيُّ، قال يحيى بن معين: ضعيف. وقال ابن عدي: كَانَ رجلا صالحا، ولا أظن أنه كَانَ يتعمد الكذب، ولكن لعله كَانَ يشبه عليه فيغلط. الكامل في الضعفاء (٦/ ٤٥٠).

(٤) كُرْزُ بْنُ وَبَرَةَ الحَارِثِيُّ الْكُوفِيُّ، أَحَدُ الأَوْلِيَاءِ، دَخَلَ جُرْجَانَ غَازِيًا، وَكَانَ مَعْرُوفًا بِالزُّهْدِ وَالْعِبَادَةِ، سكت عنه ابن أبي حاتم، وذكره ابن حِبَّانَ في الثقات. الجرح والتعديل (٧/ ١٧٠) الثقات لابن حبان (٩/ ٢٧) تاريخ الإسلام (٣/ ٧٢٣) الثقات لابن قطلوبغا (٨/ ٧٣).

(٥) نُعَيْمُ بْنُ أَبِي هِنْدٍ النُّعْمَانِ بْنِ أَشْيَمَ الأَشْجَعِيُّ الكُوفِيُّ، ثقة رمي بالنصب، خت م ٤. التقريب (٧١٧٨).

(٦) يُلْجِمَهُمُ الْعَرَقُ: أَيْ يصل إِلَى أَفْوَاهِهِمْ، فَيَصِيرُ لَهُمْ بِمَنْزِلَةِ اللِّجام يَمْنَعَهُم عَنِ الْكَلَامِ. يعني في المَحْشَرِ يوم القيامة. النهاية (٤/ ٢٣٤) مادَّة: لجم.

(٧) (عُودًا) كذا في الأصل ومصادر التخريج، والذي في الرؤية للدارقطني (١٦٠): "عَبْدًا".

وَيَقُولُونَ: "مَا شَعَرْنَا بِهَذَا"، وَيَتَّبِعُ الْيَهُودُ وَالنَّصَارَى وَأَصْحَابُ الْمَلَائِكَةِ وَالشَّيَاطِينُ (١) الَّذِينَ أَمَرُوهُمْ بِعِبَادَتِهِمْ، فَيَسُوقُونَهُمْ حَتَّى يُلْقُوهُمْ فِي جَهَنَّمَ، وَيَبْقَى أَهْلُ الْإِسْلَامِ، فَيَقُولُ لَهُمْ رَبُّهُمْ: مَا لَكُمْ ذَهَبَ النَّاسُ وَبَقِيتُمْ؟ قَالُوا: إِنَّ لَنَا رَبًّا لَمْ نَرَهُ بَعْدُ. يَقُولُ: وَهَلْ تَعْرِفُونَهُ إِذَا رَأَيْتُمُوهُ؟ فَيَقُولُونَ: بَيْنَنَا وَبَيْنَهُ آيَةٌ، إِذَا رَأَيْنَاهُ عَرَفْنَاهُ. فَيُكْشَفُ عَنْ سَاقٍ، فَيَخِرُّونَ لَهُ سُجَّدًا، وَيَبْقَى قَوْمٌ ظُهُورُهُمْ كَصَيَاصِي الْبَقَرِ، يُرِيدُونَ أَنْ يَسْجُدُوا، فَلَا تَلِينُ ظُهُورُهُمْ، وَيَرْفَعُونَ رُؤُوسَهُمْ، وَنُورُهُمْ بَيْنَ أَيْدِيهِمْ وَبِأَيْمَانِهِمْ، فَمِنْهُمْ مَنْ يَكُونُ نُورُهُ مِثْلَ الْجَبَلِ بَيْنَ يَدَيْهِ، ثُمَّ يَكُونُ دُونَ ذَلِكَ عَلَى قَدْرِ أَعْمَالِهِمْ، فَيَمْشُونَ وَهُوَ بَيْنَ أَيْدِيهِمْ يَتَّبِعُونَهُ، فَيَقُولُ أَهْلُ النِّفَاقِ: ذَرُونَا ﴿نَقْتَبِسْ مِن نُّورِكُمْ﴾ [الحديد: ١٣]، وَمَضَى النُّورُ بَيْنَ أَيْدِيهِمْ وَبَقِيَ أَثَرُهُ مِثْلُ حَدِّ السَّيْفِ دَحْضٌ (٢) مَزِلَّةٌ (٣)، ﴿قِيلَ ٱرْجِعُواْ وَرَآءَكُمْ فَٱلْتَمِسُواْ نُورًا فَضُرِبَ بَيْنَهُم بِسُورٍ لَّهُۥ بَابُۢ بَاطِنُهُۥ فِيهِ ٱلرَّحْمَةُ وَظَٰهِرُهُۥ مِن قِبَلِهِ ٱلْعَذَابُ﴾ [الحديد: ١٣]، إِلَى آخِرِ الْآيَةِ (٤)، فَيَكُونُ أَسْرَعَهُمْ خُرُوجًا أَفْضَلُهُمْ عَمَلًا، الزُّمْرَةُ الْأُولَى مِثْلُ الْبَرْقِ وَطَرْفِ الْعَيْنِ، ثُمَّ الزُّمْرَةُ الَّتِي تَلِيهَا مِثْلُ الرِّيحِ وَمِثْلُ الطَّيْرِ، ثُمَّ مِثْلُ جَرْيِ الْفَرَسِ، ثُمَّ سَعْيًا، ثُمَّ رَمَلًا بَطِيئًا، ثُمَّ مَشْيًا حَتَّى يَكُونَ آخِرُهُمْ خُرُوجًا مَنْ يَحْثُو (٥) عَلَى رُكْبَتَيْهِ وَقَدَمَيْهِ وَكَفَّيْهِ وَمِرْفَقَيْهِ وَوَجْهِهِ، وَيَجُرُّ إِحْدَى رِجْلَيْهِ، وَيُعَلِّقُ الْأُخْرَى، تُصِيبُ النَّارُ مِنْ شَعَرِهِ وَجِلْدِهِ حَتَّى يَرَى أَنَّهُ لَنْ يَخْرُجَ، حَتَّى إِذَا خَرَجَ وَنَظَرَ إِلَيْهَا قَالَ: "تَبَارَكَ الَّذِي أَنْجَانِي مِنْكِ، مَا أُعْطِيَ أَحَدٌ مِنَ الْأَوَّلِينَ وَالْآخِرِينَ مَا أَعْطَانِي رَبِّي، أَنْجَانِي مِنْكِ بَعْدَمَا رَأَيْتُ

---

(١) (وَالشَّيَاطِينَ) كذا في الأصل ومصادر التخريج، والذي في الرؤية للدارقطني (١٦١) وتاريخ جرجان: (الشَّيَاطِينَ) بدون واو.

(٢) دَحْضٌ: زَلِقٌ. النهاية في غريب الحديث (٢/ ١٠٤) مادَّة دحض.

(٣) المَزَلَّةُ: مفعَلةٌ مِنْ زَلَّ يَزِلُّ إِذَا زَلق، وتُفْتح الزَّاي وتُكسر، أَرَادَ أَنَّه تزلَقُ عَلَيْهِ الأَقْدَام وَلَا تَثْبُتُ. النهاية (٢/ ٣١٠) مادَّة: زلل.

(٤) كذا، والذي في الرؤية للدارقطني: (إِلَى آخِرِ الْآيَةِ إِلَى قَوْلِهِ: ﴿ٱلْغَرُورُ﴾ [الحديد: ١٤]). أما في أخبار جرجان: فذكر هذه الآية «١٤» تامَّةً.

(٥) كذا، والذي في الرؤية للدارقطني وتاريخ جرجان: (يَحْبُو).

مِنْكِ مَا رَأَيْتُ"، ثُمَّ يَنْطَلِقُ إِلَى غَدِيرٍ / [١٠٨/ أ] بَيْنَ يَدَيِ بَابِ الْجَنَّةِ، فَيَغْتَسِلُ مِنْهُ وَيَشْرَبُ، فَيَعُودُ إِلَيْهِ مِثْلُ أَلْوَانِ [١] الْجَنَّةِ وَرِيحِهِمْ، ثُمَّ يَنْطَلِقُ إِلَيْهَا وَقَدْ سَبَقَهُ النَّاسُ، فَيَنْظُرُ إِلَى أَدْنَى مَنْزِلٍ مِنْهَا عَلَى بَابِهَا مَا لَمْ يَخْطِرْ عَلَى بَالِهِ أَنْ يَرَى مِثْلَهُ، وَلَمْ يَرَهُ أَحَدٌ مِنْ أَهْلِ الدُّنْيَا فَتَتُوقَ نَفْسُهُ إِلَيْهِ، فَيَقُولُ: رَبِّ أَنْزِلْنِي هَذَا الْمَنْزِلَ. فَيَقُولُ: تَسْأَلُنِي مَنْزِلًا مِنَ الْجَنَّةِ وَقَدْ أَنْجَيْتُكَ مِمَّا رَأَيْتَ؟ يَقُولُ: إِنَّمَا أُرِيدُ أَنْ تَجْعَلَ بَيْنِي وَبَيْنَ النَّارِ هَذَا الْبَابَ، فَلَا أَرَاهَا وَلَا أَسْمَعُ حَسِيسَهَا. يَقُولُ: لَعَلَّكَ إِنْ أَعْطَيْتُكَ هَذَا تَسْأَلُنِي غَيْرَهُ؟ يَقُولُ: لَا وَعِزَّتِكَ لَا أَبْغِي غَيْرَهُ، وَلَا أَجِدُ أَفْضَلَ مِنْهُ. يَقُولُ: فَهُوَ لَكَ. فَإِذَا أَتَاهُ نَظَرَ بَيْنَ يَدَيْهِ إِلَى مَنْزِلٍ كَأَنَّمَا كَانَ مَنْزِلُهُ مَعَهُ حُلُمًا، فَلَا يَمْلِكُ نَفْسَهُ حَتَّى يَنْطَلِقَ إِلَيْه، يَقُولُ: رَبِّ أَنْزِلْنِي هَذَا الْمَنْزِلَ. قَالَ: فَيَقُولُ: فَأَيْنَ مَا أَقْسَمْتَ لِي عَلَيْهِ؟ يَقُولُ: هَذَا الْمَنْزِلُ الْوَاحِدُ. يَقُولُ: فَلَعَلَّكَ تَسْأَلُنِي غَيْرَهُ؟ يَقُولُ: لَا وَعِزَّتِكَ، لَا أَسْلُكَ غَيْرَهُ. يَقُولُ: فَهُوَ لَكَ. [٢] فَإِذَا أَتَاهُ رَأَى مَنْزِلًا كَأَنَّمَا كَانَتْ تِلْكَ [٣] عِنْدَهُ حُلْمًا، فَيَقُومُ مَبْهُوتًا [٤] لَا يَسْتَطِيعُ أَنْ يَتَكَلَّمَ، فَيَقُولُ: مَا لَكَ لَا تَسْأَلُنِي؟ فَيَقُولُ: رَبِّ قَدْ سَأَلْتُكَ حَتَّى خَشِيتُ مَقْتَكَ [٥]، وَقَدْ أَقْسَمْتُ لَكَ حَتَّى اسْتَحْيَيْتُ. فَيَقُولُ: مَا الَّذِي تَرْضَى؟ - وَلَا يَدْرِي مَاذَا أَعَدَّ اللهُ لِأَهْلِ الْكَرَامَةِ، وَلَمْ يَرَ إِلَّا الدُّنْيَا وَمُلْكَهَا -، فَيَقُولُ: أَيُرْضِيكَ أَنْ أَجْمَعَ لَكَ الدُّنْيَا مِنْ أَوَّلِ يَوْمٍ خَلَقْتُهَا إِلَى آخِرِ يَوْمٍ أَفْنَيْتُهَا، ثُمَّ أُضَعِّفُهَا لَكَ عَشَرَةَ أَضْعَافٍ؟ فَيَقُولُ: أَتَسْتَهْزِئُ بِي وَأَنْتَ رَبُّ الْعَالَمِينَ؟ فَيَقُولُ: لَا أَسْتَهْزِئُ بِكَ، وَلَكِنِّي قَادِرٌ أَنْ أَفْعَلَهُ».

قَالَ بَعْضُ أَصْحَابِهِ [٦] : لَقَدْ سَمِعْتُكَ تُحَدِّثُ بِهَذَا الْحَدِيثِ مِرَارًا، مَا بَلَغْتَ هَذَا إِلَّا

---

(١) وقعت زيادة في مطبوعة الرؤية للدارقطني وتاريخ جرجان في هذا الموضع، وهي: (أَهْلِ).

(٢) زاد الدارقطني في هذا الموضع: (فَإِذَا أَتَاهُ رَأَى مَنْزِلًا كَأَنَّمَا كَانَ مَنْزِلُهُ مَعَهُ حُلُمًا، يَقُولُ: رَبِّ هَذَا الْمَنْزِلَ. يَقُولُ: فَأَيْنَ مَا أَقْسَمْتَ لِي عَلَيْهِ؟ يَقُولُ: هَذَا ثُمَّ لَا أَسْأَلُكَ غَيْرَهُ. يَقُولُ: فَهُوَ لَكَ).

(٣) وقعت زيادة في مطبوعة الرؤية للدارقطني وتاريخ جرجان في هذا الموضع، وهي: (الْمَنَازِلُ).

(٤) مَبْهُوتًا: مُتَحَيِّراً. النهاية (١/ ١٦٥) مادَّة بهت.

(٥) الْمَقْتُ: أشدُّ البُغْضِ. النهاية (٤/ ٣٤٦) مادَّة: مقت.

(٦) أي: بعض أصحاب عبد الله بن مسعود ﷺ.

ضَحِكْتَ، فيَقُولُ: لَقَدْ سَمِعْتُ رَسُولَ اللهَّ يُحَدِّثُ بِهِ، مَا بَلَغَ هَذَا قَطُّ إِلَّا ضَحِكَ حَتَّى تَبْدُوَ أَضْرَاسُهُ، فَأَضْحَكُ لِضَحِكِهِ، وَلَقَدْ حَدَّثَنِي رَسُولُ الله ﷺ: «**يَضْحَكُ اللهُ جَلَّ ثَنَاؤُهُ لِقَوْلِهِ: "أَتَسْتَهْزِئُ بِي وَأَنْتَ رَبُّ الْعَالَمِينَ؟"**».

«**وَقَالَ: رَبِّ أَلْحِقْنِي بِالنَّاسِ. فَأُلْحِقَ بِهِمْ، قَالَ: فَانْطَلَقَ (١) يَرْفُلُ (٢) فِي الْجُنَّةِ حَتَّى يَبْدُوَ لَهُ شَيْءٌ لَمْ يَكُنْ مَا رَأَى مَعَهُ شَيْئًا، فَيَخِرُّ سَاجِدًا فَيَقُولُ: مَا لَكَ؟ يَقُولُ: أَلَيْسَ هَذَا رَبِّي تَجَلَّى لِي؟ فَيَقُولُ: لَا، وَلَكِنَّهُ مَنْزِلُكَ، وَهُوَ أَدْنَى مَنَازِلِكَ، قَالَ: فَيَلْقَاهُ رَجُلٌ إِذَا رَأَى وَجْهَهُ وَثِيَابَهُ قَامَ مَبْهُوتًا يَظُنُّ أَنَّهُ مَلَكٌ، فَيُسَلِّمُ عَلَيْهِ، فَيَرُدُّ عَلَيْهِ السَّلَامَ، فَيَقُولُ: مَا أَنْتَ؟ فَيَقُولُ: أَنَا قَهْرَمَانٌ (٣) مِنْ قَهَارِمَتِكَ، / [١٠٨/ ب] عَلَى مَنْزِلٍ مِنْ مَنَازِلِكَ، وَلَكَ مِثْلِي أَلْفُ قَهْرَمَانٍ، كُلُّهُمْ عَلَى مِثْلِ مَنْزِلِي (٤). فَيَنْطَلِقُ بَيْنَ يَدَيْهِ إِلَى مَنْزِلِهِ، فَإِذَا قَصْرٌ مِنْ لُؤْلُؤَةٍ جَوْفَاءَ فِيهَا مَصَارِيعُهَا (٥) وَسُقُوفُهَا، وَأَغْلَاقُهَا (٦) وَمَفَاتِيحُهَا، فَإِذَا فَتَحَهُ - وَلَمْ يَفْتَحْهُ قَبْلَ ذَلِكَ غَيْرُهُ - اسْتَقْبَلَتْهُ خَيْمَةٌ مِنْ جَوْهَرَةٍ خَضْرَاءَ طُولُهَا سَبْعُونَ ذِرَاعًا، لَهَا سَبْعُونَ بَابًا، عَلَى (٧) كُلِّ بَابٍ مِنْهَا يُفْضِي إِلَى جَوْهَرَةٍ عَلَى مِثْلِ طُولِهَا، لَهَا سَبْعُونَ بَابًا، لَيْسَتْ مِنْهَا خَيْمَةٌ عَلَى لَوْنِ صَاحِبَتِهَا، فِي كُلِّ خَيْمَةٍ**

---

(١) كذا، وعند الدارقطني: "فَيَنْطَلِقُ".

(٢) يَرْفُلُ: أَيْ يُكْثِرُ الحَرَكَةَ وَلَا يَسْتَقِرّ. النهاية في غريب الحديث (٢/ ٢٤٧) مادَّة: رفل.

والمثبت في تاريخ جرجان: "يَرْمُلُ".

(٣) القَهْرَمَانُ، ويقال: القُهْرُمَانُ، فارِسِيٌّ مُعَرَّبٌ، وهُوَ المُسَيْطِرُ الحَفِيظُ على مَا تَحْتَ يَدَيْه. وقيل: من أُمَناءِ المُلِكِ وخَاصَّتِه. وقيل: القائِمُ بِأمُورِ الرَّجُلِ. وقال في المعجم الوسيط: أَمينُ الملك ووكيلهُ الخاص بتدبير دَخْلِه وخَرْجِه. انظر: تاج العروس (٣٣/ ٣٢٢) مادَّة: ق ه ر م. المعجم الوسيط (٢/ ٧٦٤).

(٤) (كُلُّهُمْ عَلَى مِثْلِ مَنْزِلِي) كذا في الأصل وتاريخ جرجان. أما في الرؤية للدارقطني: "كُلُّهُمْ عَلَى مَنْزِلَتِي".

(٥) مَصَارِيعُهَا: أَبْوابُهَا. ومِصْرَاعَا البَابِ: بَابَانِ مَنْصُوبَانِ يَنْضَمَّانِ جَمِيعًا مَدْخَلُهما بَيْنَهُمَا فِي وَسَطِ المِصْرَاعَيْنِ. لسان العرب (٨/ ١٩٩) مادَّة: صرع.

(٦) الأَغْلَاقُ: نَفَائِسُ الأَمْوَالِ، الْوَاحِدُ: عِلْق، بِالْكَسْرِ. قِيلَ: سُمِّي بِهِ لتَعَلُّقِ الْقَلْبِ بِهِ. النهاية (٣/ ٢٩٠) مادَّة: علق.

(٧) (عَلَى) كذا في الأصل، ولم ترد في الرؤية ولا تاريخ جرجان.

أَزْوَاجٌ وَمَنَاصِفُ (١) وَأَسِرَّةٌ، فَإِذَا دَخَلَهَا وَجَدَ فِيهَا حَوْرَاءَ (٢) عَيْنَاءَ (٣)، عَلَيْهَا سَبْعُونَ حُلَّةً، لَيْسَتْ مِنْهَا حُلَّةٌ عَلَى لَوْنِ صَاحِبَتِهَا، يَرَى مُخَّ سَاقِهَا مِنْ وَرَاءِ ثِيَابِهَا، لَا يُعْرِضُ عَنْهَا إِعْرَاضَةً إِلَّا ازْدَادَتْ فِي عَيْنِهِ (٤) سَبْعِينَ ضِعْفًا، وَازْدَادَ فِي عَيْنِهَا حُسْن (٥) سَبْعِينَ ضِعْفًا، فَيَكُونُ كَبِدُهَا مِرْآتَهُ، وَكَبِدُهُ مِرْآتَهَا، فَإِذَا أَشْرَفَ عَلَى ظَهْرِ الْقَصْرِ أَشْرَفَ عَلَى مُلْكٍ مِائَةَ سَنَةٍ يَنْفُذُهُ بَصَرُهُ، إِذَا سَارَ فِيهِ سَارَ فِي مُلْكِ مِائَةِ سَنَةٍ، لَا يَنْتَهِي إِلَى شَيْءٍ مِنْهُ إِلَّا نَظَرَ فِيهِ أَجْمَعَ، فَهَذَا أَدْنَى أَهْلِ الْجَنَّةِ مَنْزِلًا، فَكَيْفَ بِأَفْضَلِهِمْ!» (٦).

---

(١) الْمَنَاصِفُ: الخَدَمُ، واحدهم مِنْصَفٌ. غريب الحديث لابن قتيبة (٢/ ٣٦٤).

(٢) الحَوْرَاء: هِيَ الشَّدِيدَةُ بَيَاضِ الْعَيْنِ، الشديدةُ سَوَادِهَا. النهاية (١/ ٤٥٨) مادَّة: حور.

(٣) عَيْنَاء: واسعة العَيْنِ. والجمع: عِينٌ. ويقال للرجل: أَعْيَنُ. لسان العرب (١٣/ ٣٠٢) مادَّة: عين.

(٤) وقعت زيادة في مطبوعة الرؤية للدارقطني وتاريخ جرجان في هذا الموضع، وهي: (حُسْنًا).

(٥) كذا، والجادَّة: "حُسْنًا".

(٦) **حديث صحيح، وهذا إسناد ضعيف**. رجال الإسناد إلى العَسَّالِ: مضوا [٨١٢]. وَمُحَمَّدُ بْنُ عَبْدِ اللهِ بْنِ يَزِيدَ، وأبوه: ثقتان، سبقا [٨٤٣]. وَرْقَاءُ بْنُ عُمَرَ: صدوق، مضى [٨١٦]. و (حُلَّةً): سبق تعريفها [١٠٠٦].

وقد مضى برقم [٨٦٣] من طريق الْمِنْهَالِ، عَنْ أَبِي عُبَيْدَةَ، عَنْ مَسْرُوقٍ، عن عبد الله بن مسعود، يرفعه.

الحديث أخرجه أبو أحمد العَسَّالُ في "معجمه"، ومن طريقه أخرجه المصنِّف.

وأخرجه الطبراني في الكبير (٩٧٦٤) وابن عدي في الكامل (٦/ ٤٥٤) والدارقطني في الرؤية (١٦٠) واللالكائي في شرح أصول الاعتقاد (٨٤٢) من طريق مُحَمَّدِ بْنِ عَبْدِ اللهِ بْنِ يَزِيدَ الْمُقْرِئِ، به. وأتمه الدارقطني، واختصره الباقون.

وأخرجه الدارقطني في الرؤية (١٦١) وحمزة السهمي في تاريخ جرجان (ص٣٥٠) من طريق أَبِي نُعَيْمٍ عَبْدِ الْمَلِكِ بْنِ مُحَمَّدِ بْنِ عَدِيٍّ، حَدَّثَنَا مُحَمَّدُ بْنُ عِيسَى بْنِ زِيَادٍ الدَّامَغَانِيُّ، حَدَّثَنَا أَحْمَدُ بْنُ أَبِي طَيْبَةَ، عَنْ أَبِيهِ، به. واختصره الدارقطني.

وعلَّقه ابن منده في الإيمان بعد حديث (٨٤٤) قال: "وَقَالَ وَرْقَاءُ وَأَحْمَدُ بْنُ أَبِي طَيْبَةَ جَمِيعًا: عَنْ أَبِي طَيْبَةَ..." به، بذكر الإسناد فقط.

قال الألباني: (مِنَ الظاهر أنَّ أبا طيبة هو الذي خالف في هذا الإسناد، فأسقط - مِنْ بين ابن مسعود وأبي عُبَيْدَةَ - مَسْرُوقاً). الصَّحيحة (٣١٢٩).

بَابُ قَوْلِ اللهِ تَعَالَى ﴿وَنَدَيْنَهُ مِن جَانِبِ ٱلطُّورِ ٱلْأَيْمَنِ﴾ [مريم: ٥٢]

[١٠١٧] أَخْبَرَنَا (١) أَبُو الْيُسْرِ شَاكِرُ بْنُ إِسْمَاعِيلَ بْنِ إِبْرَاهِيمَ بْنِ أَبِي الْيُسْرِ (٢)، أنا أَحْمَدُ بْنُ عَبْدِ الدَّائِمِ، أَنْبَأَنَا عُبَيْدُ اللهِ ابْنُ شَاتِيلَ، أبنا الْحُسَيْنُ بْنُ عَلِيٍّ ابْنِ الْبُسْرِيِّ، ثنا عَبْدُ اللهِ بْنُ يَحْيَى بْنِ عَبْدِ الْجَبَّارِ قَالَ: قُرِئَ على إِسْمَاعِيلَ بْنِ مُحَمَّدٍ الصَّفَّارِ وَأَنَا أَسْمَعُ، ثنا سَعْدَانُ بْنُ نَصْرٍ (٣)، ثنا عَلِيُّ بْنُ عَاصِمٍ، عَنِ الْفَضْلِ بْنِ عِيسَى الرَّقَاشِيِّ (٤)، حَدَّثَنِي مُحَمَّدُ بْنُ الْمُنْكَدِرِ، ثنا جَابِرُ بْنُ عَبْدِ اللهِ الْأَنْصَارِيُّ قَالَ: قَالَ رَسُولُ اللهِ: «**لَمَّا كَلَّمَ اللهُ مُوسَى يَوْمَ الطُّورِ كَلَّمَهُ بِغَيْرِ الْكَلَامِ الَّذِي كَلَّمَهُ بِهِ يَوْمَ نَادَاهُ، فَقَالَ لَهُ مُوسَى: يَا رَبِّ، هَذَا كَلَامُكَ الَّذِي كَلَّمْتَنِي بِهِ؟ قَالَ: لَا يَا مُوسَى، إِنَّمَا كَلَّمْتُكَ بِقُوَّةِ عَشْرَةِ آلَافِ لِسَانٍ، وَلِي قُوَّةُ الْأَلْسِنَةِ كُلِّهَا، وَأَنَا أَقْوَى مِنْ ذَلِكَ. فَلَمَّا رَجَعَ مُوسَى إِلَى بَنِي إِسْرَائِيلَ قَالُوا: يَا مُوسَى صِفْ لَنَا كَلَامَ الرَّحْمَنِ. قَالَ: سُبْحَانَ اللهِ، إِذًا لَا أَسْتَطِيعُهُ. قَالَ (٥): يَا مُوسَى فَشَبِّهْ لَنَا. قَالَ: أَلَمْ تَرَوْا إِلَى أَصْوَاتِ الصَّوَاعِقِ الَّتِي تُقْبِلُ بِأَحْلَى (٦)**

---

(١) بهذا الإسناد من أوله إلى سَعْدَانَ: ذكر العلائي إحدى أسانيده في سماعه لـ (الجزء الثاني من حديث سَعْدَانَ بْنِ نَصْرٍ البَزَّازِ).

أما ابن حجر: فذكره - أي الجزء الثاني - من طريق البُسْرِيِّ، به، وسماه: (فَوَائِد سَعْدَانَ بْنِ نَصْرِ بْنِ مَنْصُورٍ الْبَزَّازِ).

انظر: إثارة الفوائد (٢/ ٥٥٥) المعجم المفهرس (١٢٥٢).

(٢) شَاكِرُ بْنُ إِسْمَاعِيلَ بْنِ إِبْرَاهِيمَ بْنِ أَبِي الْيُسْرِ شَاكِرٍ التَّنُوخِيُّ، أَبُو الْيُسْرِ الدِّمَشْقِيُّ، قال ابن حجر: "ذكره البرزالي في مُعْجمه فَقَالَ: كَانَ كثير السّفر لِلْحَجِّ بِسَبَب الزَّيْت الْمَحْمُول إِلَى الْمَدِينَة من دمشق، وَكَانَ محباً للرواية، مات في تاسع شعبان سنة (٧٢٦هـ) بدمشق". انظر: معجم شيوخ الذهبي (١/ ٢٩٦) ذيل التقييد (١٠٧٢) الدرر الكامنة (١٩٢٥).

(٣) سَعْدَانُ بْنُ نَصْرِ بْنِ مَنْصُورٍ، أَبُو عُثْمَانَ الثَّقَفِيُّ الْبَزَّازُ، اسْمُهُ: "سَعِيدٌ"، وَالغَالِبُ عَلَيْهِ: سَعْدَانُ. قال أبو حاتم: صدوق. وقال الدارقطني: ثقة مأمون. ووثقه مسلمة فيما قال ابن قطلوبغا. مات سنة (٢٦٥هـ). تاريخ بغداد (١٠/ ٢٨٣) تاريخ الإسلام (٦/ ٣٣٥) الثقات لابن قطلوبغا (٤/ ٤٥٦).

(٤) أَبُو عِيسَى الْبَصْرِيُّ الْوَاعِظُ، مُنْكَرُ الحَدِيثِ، ورُمِيَ بالقَدَرِ، ق. التقريب (٥٤١٣).

(٥) (قَالَ) كذا في الأصل، والذي في مصادر التخريج: "قَالُوا"، وهو أشبه.

(٦) (بِأَحْلَى) كذا في الأصل، وفي مصادر التخريج "فِي أَحْلَى"، عدا الإبانة والحلية جاء فيهما: "فِي أَجْلَى"، أي: أَوْضَحَ.

كَلَامٍ (١) سَمِعْتُمُوهُ قَطُّ؟، فَإِنَّهُ قَرِيبٌ مِنْهُ وَلَيْسَ بِهِ». قَالَ أَبُو الْحَسَنِ عَلِيُّ بْنُ عَاصِمٍ: فَحَدَّثْتُ بِهَذَا الْحَدِيثِ الْبَتِّيَّ (٢) وَخَتَنُ سُلَيْمَانَ بْنِ عَلِيٍّ الزُّهْرِيِّ عِنْدَهُ قَاعِدٌ، فَقَالَ خَتَنُ سُلَيْمَانَ: حَدَّثَنِي الزُّهْرِيُّ، / [١٠٩/ أ] (عَنْ رَجُلٍ) (٣)، عَنْ كَعْبٍ قَالَ: لَمَّا كَلَّمَ اللهُ مُوسَى يَوْمَ الطُّورِ كَلَّمَهُ بِغَيْرِ الْكَلَامِ الَّذِي كَلَّمَهُ يَوْمَ نَادَاهُ، قَالَ مُوسَى: يَا رَبِّ، أَهَذَا كَلَامُكَ الَّذِي كَلَّمْتَنِي بِهِ؟ قَالَ: لَا يَا مُوسَى، إِنَّمَا كَلَّمْتُكَ بِمَا يَسْتَطِيعُ بَدَنُكَ أَنْ يَحْتَمِلَهُ، وَلَوْ كَلَّمْتُكَ أَشَدَّ مِنْ ذَلِكَ لَمِتَّ» (٤).

---

(١) (كَلَامٍ) كذا في الأصل والموضوعات لابن الجوزي، وفي مصادر التخريج "حَلَاوَةٍ"، عدا الإبانة جاء فيها: "جَلَاوَةٍ". وجاء في الحلية: "جَلَاءٍ".

(٢) عُثْمَانُ بْنُ مُسْلِمٍ الْبَتِّيُّ، أَبُو عَمْرٍو الْبَصْرِيُّ، صدوق، عابوا عليه الإفتاء بالرأي، ٤. التقريب (٤٥١٨).

(٣) (عَنْ رَجُلٍ) ليست في الأصل، استدركتها من الأسماء والصفات للبيهقي وفوائد أبي الفرج الثقفي، ويظهر أنَّ المصنِّف نَسِيَهَا؛ لأنه كتب ما بعدها في بداية لوحة جديدة.

(٤) **إسناده ضعيف جدًّا**، بل هو من الإسرائيليات، وَهِمَ الراوي فأسنده إلى النبي ﷺ. ابن شَاتِيلَ: مضى-[٩١١]. وَابْنُ الْبُسْرِيِّ: مضى [٩٢٥]. وَإِسْمَاعِيلُ الصَّفَّارُ: مضى [٧٤١]. وَعَلِيُّ بْنُ عَاصِمٍ: صدوق يُخْطِئُ ويُصِرُّ، ورُمِيَ بالتشيع، مضى-[٩٥٣]. وَمُحَمَّدُ بْنُ الْمُنْكَدِرِ: ثقة، مضى-[٧١٦]. وَكَعْبُ الأَحْبَارِ: ثِقَةٌ، مضى-[٩٣٥]. و (الطُّورُ): سبق التعريف به [٩٥٣].

الحديث أخرجه سَعْدَانُ بْنُ نَصْرٍ في "الثاني من حديثه"، ومن طريقه أخرجه المصنِّف.

وأخرجه البيهقي في الأسماء والصفات (٦٠١) عن عَبْدِ اللهِ بْنِ يَحْيَى السُّكَّرِيِّ، به.

وأخرجه البيهقي في المصدر نفسه وَأَبُو الْفَرَجِ مَسْعُودُ بْنُ الْحَسَنِ الثَّقَفِيُّ الأَصْبَهَانِيُّ في فوائده (ق١٠٤/ ب) [الظاهرية، مجموع رقم ٣٨١٠ عام – مجاميع العمرية ٧٤] من طريق يَحْيَى بْنِ أَبِي طَالِبٍ، عن عَلِيِّ بْنِ عَاصِمٍ، به. قال البيهقي: "هَذَا حَدِيثٌ ضَعِيفٌ، وَحَدِيثُ كَعْبٍ مُنْقَطِعٌ، وَقَدْ رُوِيَ مِنْ وَجْهٍ آخَرَ مَوْصُولًا". اهـ. وزادا في الإسناد بعد الزُّهْرِيِّ: (عَنْ رَجُلٍ)، انظر الهامش السابق.

وأخرجه أَبُو صالح الهذيل بْن حبيب الدندانيُّ في زياداته على تفسير مقاتل (٣/ ٢٨٣ – ٢٨٤) والبزار في مسنده – كما في كشف الأستار (٢٣٥٣) ومجمع الزوائد (١٣٧٨٢) ومختصر زوائد مسند البزار لابن حجر (١٨٤٤) – وابن أبي حاتم في تفسيره (٤/ ١١١٩) (٥/ ١٥٥٧) (٩/ ٢٩٧٣) والآجري في الشريعة (٦٨٩) وابن بطة في الإبانة (٦/ ٣١٠) وابن شاهين في جزئه (٢٥) وأبو نُعَيْمٍ في الحلية (٦/ ٢١٠) من طرق أخرى عن عَلِيِّ بْنِ عَاصِمٍ، به. بذكر الحديث دون خبر كَعْبِ الأحبار.

وأورده ابن الجوزي في الموضوعات (١/ ١١٢ – ١١٣) عن ابن شاهين، وقال: هَذَا حَدِيثٌ لَيْسَ بِصَحِيح.

وأورده ابن كثير في تفسيره (٢/ ٤٧٤ – ٤٧٥) قال: [رواه ابن أبي حاتم وابن مردويه وغيرهما من طريق الفضل =

(رَوَاهُ الطَّبَرَانِيُّ فِي "السُّنَّةِ" عَنْ أَحْمَدَ بْنِ القَاسِمِ بْنِ مُسَاوِرٍ [1]، عَنْ عَاصِمِ بْنِ عَلِيٍّ [2]، عَنْ أَبِيهِ، فَوَقَعَ لَنَا عَالِيًا) [3].

= بن عيسى الرقاشي... وهذا إسناد ضعيف، فإنَّ الفضل هذا الرقاشي ضعيف بمرة].

وهو في اللآلئ المصنوعة (١/ ١٨ - ١٩).

أما خبر كعب الأحبار:

فأخرجه أبو نُعَيْم في الحلية (٦/ ٢٩) من طريق عَبْدِ الْعَزِيزِ بْنِ مُحَمَّدٍ الدَّرَاوَرْدِيِّ، عَنْ مُحَمَّدِ بْنِ عَبْدِ الله ابْنِ أَخِي الزُّهْرِيِّ، عَنْ عَمِّهِ ابْنِ شِهَابٍ الزُّهْرِيِّ، عَنْ أَبِي بَكْرِ بْنِ عَبْدِ الرَّحْمَنِ بْنِ الْحَارِثِ، عَنْ جَزْءِ بْنِ جَابِرٍ الْخَثْعَمِيِّ، عَنْ كَعْبِ الأَحْبَارِ، مقطوعاً.

وأخرجه عبد الرزاق في تفسيره (٩٤٣) ويعقوب بن سفيان في المعرفة والتاريخ (١/ ٤٣٣ - ٤٣٤) والدارمي في الرد على الجهمية (٣٢١) وعبد الله بن أحمد في السنة (٥٣٩) (٥٤٠) وابن جرير في تفسيره (٩/ ٤٠٤، ٤٠٥، ٤٠٦، ٤٠٧) وابن أبي حاتم في تفسيره (٥/ ١٥٥٨) وابن شاهين في جزئه (٢٤) وابن بطة في الإبانة (٦/ ٣١٢، ٣١٤) والبيهقي في الأسماء والصفات (٦٠٢) من طرق عن الزهري، بهذا الإسناد.

وأورده ابن كثير في تفسيره (٢/ ٤٧٥) عن عبد الرزاق، به. ثم قال: هَذَا مَوْقُوفٌ عَلَى كَعْبِ الْأَحْبَارِ.

جزء بن جابر الخَثْعَمِيُّ، وقيل في اسمه: جُزْن، وجرير، وجرو. قال عنه البيهقي في المصدر نفسه: "هو رجل مجهول".

ترجمته: التاريخ الكبير (٢/ ٢٥٦) الجرح والتعديل (٢/ ٥٤٦) الثقات لابن حبان (٤/ ١٢٠) الثقات لابن قطلوبغا (٣/ ١٥٩) ذيل لسان الميزان لحاتم العوني (٢٩).

(١) أَبُو جَعْفَرٍ البَغْدَادِيُّ الجَوْهَرِيُّ، قال الخطيب: كان ثقةً. وقال الذهبي: الإِمَامُ، الحَافِظُ، الثِّقَةُ. توفي سنة (٢٩٣هـ). تاريخ بغداد (٥/ ٥٧٤) سير أعلام النبلاء (١٣/ ٥٥٢). وانظر: الثقات لابن قطلوبغا (١/ ٤٦٤) إرشاد القاصي والداني (١٦٣).

(٢) عَاصِمُ بْنُ عَلِيِّ بْنِ عَاصِمٍ الوَاسِطِيُّ، القُرَشِيُّ التَّيْمِيُّ، صدوق ربما وهم، خ ت ق. مضى [٩٦٥].

(٣) ما بين القوسين ورد في اللوحة السابقة (١٠٨/ ب).

بَابُ قَوْلِ اللهِ:

﴿قُلْ أَئِنَّكُمْ لَتَكْفُرُونَ بِالَّذِي خَلَقَ الْأَرْضَ فِي يَوْمَيْنِ وَتَجْعَلُونَ لَهُ أَندَادًا﴾ الآيَات [فصلت:٩].

[١٠١٨] أَخْبَرَنَا إِسْمَاعِيلُ بْنُ مُحَمَّدِ بْنِ عَبْدِ اللهِ ابْنِ القَيْسَرَانِيِّ (١)، أبنا (٢) عَبْدُ العَزِيزِ بْنُ عَبْدِ المُنْعِمِ بْنِ عَلِيٍّ، أبنا ضِيَاءُ بْنُ أَبِي القَاسِمِ ابْنِ الخُرَيْفِ (٣)، أبنا أَبُو بَكْرٍ مُحَمَّدُ بْنُ عَبْدِ البَاقِي الأَنْصَارِيُّ، أنا أَبُو الحُسَيْنِ مُحَمَّدُ بْنُ أَحْمَدَ بْنِ مُحَمَّدِ بْنِ حَسْنُونَ النَّرْسِيُّ (٤)، أبنا أَبُو الحَسَنِ عَلِيُّ بْنُ عُمَرَ الدَّارَقُطْنِيُّ، ثنا أَبُو بَكْرٍ النَّيْسَابُورِيُّ، ثنا الرَّبِيعُ بْنُ سُلَيْمَانَ، ثنا شُعَيْبُ بْنُ اللَّيْثِ بْنِ سَعْدٍ (٥)، أبنا اللَّيْثُ، عَنْ مُحَمَّدِ بْنِ عَجْلَانَ (٦)، عَنْ سَعِيدِ بْنِ أَبِي سَعِيدٍ المَقْبُرِيِّ (٧)، عَنْ أَبِيهِ(٨)، عَنْ عَبْدِ اللهِ بْنِ سَلَامٍ أَنَّهُ قَالَ: خَلَقَ اللهُ الْأَرْضَ فِي يَوْمِ الْأَحَدِ وَالْإِثْنَيْنِ، وَقَدَّرَ فِيهَا أَقْوَاتَهَا، وَجَعَلَ فِيهَا رَوَاسِيَ مِنْ فَوْقِهَا فِي يَوْمِ الثُّلَاثَاءِ وَالْأَرْبِعَاءِ، ثُمَّ اسْتَوَى إِلَى السَّمَاءِ وَهِيَ دُخَانٌ فَخَلَقَهَا فِي يَوْمِ الْخَمِيسِ وَالْجُمُعَةِ، وَخَلَقَ آدَمَ ﵇ فِي آخِرِ سَاعَةٍ فِي يَوْمِ الْجُمُعَةِ عَلَى

---

(١) القاضي عماد الدين أبو الفدا إِسْمَاعِيل بن مُحَمَّد بن عبد الله بن مُحَمَّد بن أَحْمد بن خَالِد ابن القيسراني، توفي سنة (٧٣٦هـ). أعيان العصر للصفدي (١/ ٥١٦) الدرر الكامنة (٩٥٥) المنهل الصافي لابن تغري (٢/ ٤٢٣).

(٢) بهذا الإسناد من عبد العزيز إلى ابن حُسْنُونَ: ذكر ابن حجر سماعه لـ (مشيخة أبي الحُسَيْن ابن حُسْنُونَ). المعجم المفهرس (٨٠٦).

ومن عبد العزيز إلى قاضي المَرْسْتَانِ: ذكر سماعه لـ (مشيخة قَاضِي المَرْسْتَانِ). المصدر نفسه (٨١٢).

(٣) الشَّيْخُ، المُسْنِدُ، أَبُو عَلِيٍّ ضِيَاءُ بْنُ أَحْمَدَ بْنِ الحَسَنِ ابْنِ الخُرَيْفِ السَّقْلَاطُونِيُّ، النَّجَّارُ، مُكْثِرٌ عَنْ قَاضِي المَرْسْتَان، قَالَ ابْنُ الدُّبَيْثِيِّ: كان أميًّا لا يكتب، وسماعه صحيحٌ في الأصول. مات سنة (٦٠١هـ). ذيل تاريخ مدينة السلام (٣/ ٤٢١) سير أعلام النبلاء (٢١/ ٤١٨).

(٤) الشَّيْخُ، العَالِمُ، المُقْرِئُ، المُسْنِدُ، أَبُو الحُسَيْنِ مُحَمَّدُ ابْنُ الشَّيْخِ أَبِي نَصْرٍ أَحْمَدَ بنِ مُحَمَّدِ بنِ أَحْمَدَ بنِ حَسْنُونَ، ابنُ النَّرْسِيِّ البَغْدَادِيُّ، صَاحِبُ تِلْكَ (المَشْيَخَةِ)، قَالَ الخَطِيبُ:كَانَ ثِقَةً مِنْ أَهْلِ القُرْآن، تُوُفِّيَ سَنَةَ (٤٥٦هـ). سير أعلام النبلاء (١٨/ ٨٤).

(٥) أَبُو عَبْدِ المَلِكِ المِصْرِيُّ، ثقة نبيل فقيه، م د س. التقريب (٢٨٠٥).

(٦) أَبُو عَبْدِ الله القُرَشِيُّ المَدَنِيُّ، صدوق إلا أنه اختلطت عليه أحاديث أبي هريرة، مضى [٨٩٩].

(٧) أبو سعد المَدَنِيُّ، ثقة، تغير قبل موته بأربع سنين، ع. التقريب (٢٣٢١).

(٨) كَيْسَانُ، أَبُو سَعِيدٍ المَقْبُرِيُّ المَدَنِيُّ، ثقة ثبت، ع. التقريب (٥٦٧٦).

عَجَلٍ، ثُمَّ تَرَكَهُ أَرْبَعِينَ (١)، يَنْظُرُ إِلَيْهِ ثُمَّ يَقُولُ: "تَبَارَكَ اللهُ أَحْسَنُ الْخَالِقِينَ" (٢)، ثُمَّ نَفَخَ فِيهِ مِنْ رُوحِهِ، فَلَمَّا دَخَلَ فِي بَعْضِهِ الرُّوحُ ذَهَبَ لِيَجْلِسَ فَقَالَ اللهُ: ﴿ خُلِقَ ٱلْإِنسَٰنُ مِنْ عَجَلٍ ﴾ [الأنبياء: ٣٧] ، فَلَمَّا تَبَالَغَ (٣) فِيهِ الرُّوحُ عَطَسَ، فَقَالَ اللهُ لَهُ: قُلِ الْحَمْدُ لله. فَقَالَ: الْحَمْدُ لله. فَقَالَ اللهُ: رَحِمَكَ رَبُّكَ. ثُمَّ قَالَ: اذْهَبْ إِلَى أَهْلِ هَذَا الْمَجْلِسِ مِنَ الْمَلَائِكَةِ فَسَلِّمْ عَلَيْهِمْ. فَفَعَلَ، فَقَالَ: هَذِهِ تَحِيَّتُكَ وَتَحِيَّةُ ذُرِّيَّتِكَ. ثُمَّ مَسَحَ ظَهْرَهُ بِيَدَيْهِ فَأَخْرَجَ فِيهِمَا مَنْ هُوَ خَالِقٌ مِنْ ذُرِّيَّتِهِ إِلَى أَنْ تَقُومَ السَّاعَةُ، ثُمَّ قَبَضَ قَبْضَتَيْنِ (٤) ثُمَّ قَالَ: اخْتَرْ يَا آدَمُ. قَالَ: قَدِ اخْتَرْتُ يَمِينَكَ يَا رَبِّ، وَكِلْتَا يَدَيْكَ يَمِينٌ. فَبَسَطَهُمَا فَإِذَا فِيهِمَا ذُرِّيَّتُهُ، قَالَ: مَا هَؤُلَاءِ يَا رَبِّ؟ قَالَ: هُمْ مَنْ قَضَيْتُ أَنْ أَخْلُقَ مِنْ ذُرِّيَّتِكَ مِنْ أَهْلِ الْجَنَّةِ إِلَى أَنْ تَقُومَ السَّاعَةُ. فَإِذَا فِيهِمْ مَنْ لَهُ وَبِيصٌ (٥) قَالَ: مَا هَؤُلَاءِ؟ قَالَ: هُمُ الْأَنْبِيَاءُ. قَالَ: فَمَنْ هَذَا الَّذِي لَهُ فَضْلُ وَبِيصٍ؟ قَالَ: هُوَ ابْنُكَ دَاوُدُ. قَالَ: وَكَمْ جَعَلْتَ عُمْرَهُ؟ قَالَ: سِتِّينَ سَنَةً. قَالَ: فَكَمْ عُمْرِي؟ قَالَ: أَلْفُ سَنَةٍ. قَالَ: زِدْهُ يَا رَبِّ مِنْ عُمْرِي أَرْبَعِينَ سَنَة، قَالَ: إِنْ شِئْتَ. قَالَ: فَقَدْ شِئْتُ، قَالَ: إِذًا تَكْتُبُ ثُمَّ تَخْتِمُ، ثُمَّ لَا يُبَدَّلُ. / [١٠٩/ ب] ثُمَّ رَأَى فِي كَفِّ الرَّحْمَنِ ﷻ مِنْهُمْ آخَرَ، لَهُ فَضْلُ وَبِيصٍ، قَالَ: فَمَنْ هَذَا يَا رَبُّ؟ قَالَ: هَذَا مُحَمَّدٌ، هُوَ آخِرُهُمْ، وَأَوَّلُهُمْ أُدْخِلُهُ الْجَنَّةَ. فَلَمَّا أَتَاهُ مَلَكُ الْمَوْتِ لِيَقْبِضَ نَفْسَهُ قَالَ: إِنَّهُ قَدْ بَقِيَ مِنْ عُمْرِي أَرْبَعِينَ (٦) سَنَةً!! قَالَ: أَوَلَمْ تَكُنْ وَهَبْتَهَا لِابْنِكَ

---

(١) في الشريعة للآجري: "أَرْبَعِينَ يَوْمًا".

(٢) كذا، والذي في سورة [المؤمنون: ١٤]: ﴿فَتَبَارَكَ ٱللَّهُ أَحْسَنُ ٱلْخَٰلِقِينَ﴾، بالفاء.

(٣) (تَبَالَغَ) كذا في الأصل والإبانة، وأما في القدر والشريعة: "تَتَابَعَ".

وتَبَالَغَ: من البلوغ، وهو الوصول إلى الشيء، يقال: تَبَالَغَ الدِّبَاغُ فِي الجِلْدِ: انْتَهَى فيهِ. ويُسَمَّى الإشراف والاقتراب من الوصول بلوغاً. لسان العرب (٨/ ٤٢٠) مادَّة: بلغ.

فيكون المعنى والله أعلم: أنَّ الرُّوحَ عندما أوشكت واقتربت من الوصول والاستقرار في مكانها، عَطَسَ آدمُ عليه السلام.

(٤) كذا، والذي في القدر والشريعة والإبانة: "ثُمَّ قَبَضَ يَدَيْهِ".

(٥) الْوَبِيصُ: الْبَرِيقُ. وَقَدْ وَبَصَ الشَّيءُ يَبِصُ وَبِيصاً. النهاية (٥/ ١٤٦).

(٦) (أَرْبَعِينَ) كذا، والمثبت في القدر والشريعة والإبانة كالجادة: "أَرْبَعُونَ".

دَاوُدَ؟ قَالَ: لَا. قَالَ: فَنَسِيَ آدَمُ، فَنَسِيَتْ ذُرِّيَّتُهُ، وَعَصَى آدَمُ وَعَصَتْ ذُرِّيَّتُهُ، وَجَحَدَ آدَمُ فَجَحَدَتْ ذُرِّيَّتُهُ، وَذَاكَ أَوَّلُ يَوْمٍ أُمِرَ بِالشُّهَدَاءِ (١).

رواه مسلم في كتاب "العلل" (٢) والنسائي في "اليوم والليلة" (٣) عن قُتَيْبَةَ، عن لَيْثٍ، به. وذكر مسلم بعده حديث الحَارِثِ بْنِ عَبْدِ الرَّحْمَنِ بْنِ أَبِي ذُبَابٍ (٤)، عَنْ سَعِيدِ بْنِ أَبِي سَعِيدٍ الْمَقْبُرِيِّ، عَنْ أَبِي هُرَيْرَةَ، عَنِ النَّبِيِّ ﷺ (٥). بهذا سمعناه، وقد كتبنا آخَرَ في أوائل الجزء(٦) من طريق عَطَاءِ بْنِ يَسَارٍ، عَنْ أَبِي هُرَيْرَةَ.

---

(١) إسناده حسن، ولبعضه شواهد مرفوعة صحيحة، عدا قوله (وَخَلَقَ آدَمَ عليه السلام فِي آخِرِ سَاعَةٍ فِي يَوْمِ الْجُمُعَةِ عَلَى عَجَلٍ)، فهي من الإسرائيليات، فالعَجَلَةُ وصف للمخلوق لا للخالق، فالله سبحانه لا يوصف بالعَجَلَةِ، وقد ورد في نفس الخبر أن العَجَلَةَ صفةٌ للمخلوق، وهو قوله: (فَلَمَّا دَخَلَ فِي بَعْضِهِ الرُّوحُ ذَهَبَ لِيَجْلِسَ فَقَالَ اللهُ: ﴿ خُلِقَ ٱلْإِنسَٰنُ مِنْ عَجَلٍ ﴾).

عَبْدُ العَزِيزِ بْنُ عَبْدِ المُنْعِمِ: مضى [٨٢٦]. ومحمد بن عبد الباقي: هو قَاضِي المَرْسْتَان، مضى [٧٧١]. وَأَبُو بَكْرٍ النَّيْسَابُورِيُّ: هو عَبْدُ اللهِ بنُ مُحَمَّدِ بنِ زِيَادٍ، مضى [٩٤٩]. وَالرَّبِيعُ بْنُ سُلَيْمَانَ: هو المُرَادِيُّ، ثقة، مضى [٩٨٢].

أخرجه الفريابي في القدر (١) ومن طريقه الآجري في الشريعة (٤٣٤) (٧٤٨) وابن بطة في الإبانة (٤/ ١٤٨) وأخرجه ابن أبي شيبة في المصنف (٣٧١٠٨) والنسائي في الكبرى (٩٩٧٦) من طريق قُتَيْبَةَ بْنِ سَعِيدٍ، عَنِ اللَّيْثِ بْنِ سَعْدٍ، به. وأتمه الفريابي والآجري في الأول وابن بطة، واختصره الباقون.

وأخرجه الفريابي في القدر (٢) وأبو الشيخ في العَظَمَةِ (٥٦١) (٨٨٢) وابن بطة في الإبانة (٤/ ١٤٨) وابن منده في التوحيد (٥٧) [ت: الفقيهي] والبيهقي في الأسماء والصفات (٨١١) من طريق سعيد المَقْبُرِيِّ، به، مختصراً. وانظر تخريج المصنِّف.

(٢) في عداد المفقود.

(٣) عمل اليوم والليلة (٢١٩) قُتَيْبَةُ: هو ابْنُ سَعِيْدٍ الثَّقَفِيُّ، ثقة ثبت، مضى [٧٣٤].

(٤) الحارث بن عبد الرحمن بن عبد الله بن سعد الدَّوْسِيُّ المَدَنِيُّ، صدوق يهم، عخ م مد ت س ق. التقريب (١٠٣٠).

(٥) هو في اليوم والليلة للنسائي (٢١٨) وقال: خَالفه مُحَمَّد بن عجلَان، - فذكر حديثه ثم قال -: وهُوَ الصَّوَاب، وَالْآخر خطأ.

(٦) مضى برقم [٨١٨].

باب قول الله تعالى: ﴿يَمْحَقُ اللَّهُ الرِّبَوٰاْ وَيُرْبِي الصَّدَقَٰتِ﴾ [البقرة: ٢٧٦]

[١٠١٩] أَخْبَرَنَا (١) الْقَاسِمُ ابْنُ عَسَاكِرَ، أبنا مَحْمُودُ بْنُ إِبْرَاهِيمَ ابْنِ مَنْدَه إِجَازَةً، أبنا مَسْعُودُ بْنُ الحَسَنِ الثَّقَفِيُّ، أبنا أَبُو بَكْرٍ مُحَمَّدُ بْنُ أَحْمَدَ بنِ عَلِيٍّ السِّمْسَارُ (٢)، أبنا إِبْرَاهِيمُ بْنُ عَبْدِ الله بْنِ مُحَمَّدِ ابْنِ خُرَّشِيذَ قُوله، أبنا أَبُو الحَسَنِ أَحْمَدُ بْنُ مُحَمَّدِ بْنِ سَلْمٍ الْمُخَرِّمِيُّ (٣)، ثنا الزُّبَيْرُ بْنُ بَكَّارِ بْنِ عَبْدِ الله بْنِ مُصْعَبِ بْنِ ثَابِتِ بْنِ عَبْدِ الله بْنِ الزُّبَيْرِ بْنِ العَوَّامِ، ثنا أَبُو ضَمْرَةَ (٤)، عَنْ عُبَيْدِ الله (٥)، عَنْ سَعِيدِ بْنِ أَبِي سَعِيدٍ الْمَقْبُرِيِّ، عَنْ أَبِي الحُبَابِ، عَنْ أَبِي هُرَيْرَةَ: أَنَّ النَّبِيَّ ﷺ قَالَ: «**مَا مِنْ مُؤْمِنٍ يَتَصَدَّقُ بِصَدَقَةٍ مِنْ كَسْبٍ طَيِّبٍ - وَلَا يَقْبَلُ اللهُ إِلَّا طَيِّبًا - إِلَّا كَانَ اللهُ يَأْخُذُهَا بِيَمِينِهِ، فَيُرَبِّيهَا كَمَا يُرَبِّي أَحَدُكُمْ فَلُوَّهُ أَوْ فَصِيلَهُ، حَتَّى إِنَّ الثَّمَرَ لَتَكُونُ مِثْلَ أُحُدٍ**» (٦).

---

(١) بهذا الإسناد من أوله إلى الزبير بن بكار: ذكر ابن حجر سماعه لـ (جُزْء الزبير بن بَكَّارٍ، فِي جزئين). المعجم المفهرس (١٢٢١).

(٢) الأَصْبَهَانِيُّ، الشَّيْخُ، الثِّقَةُ، المُعَمَّرُ، صَاحِبُ إِبْرَاهِيمَ بنِ عَبْدِ الله بنِ خُرَّشِيذ قُوْلَه. تُوُفِّيَ سَنَةَ (٤٧٥هـ). سير أعلام النبلاء (١٨/ ٤٨٤).

(٣) أَحْمَدُ بْنُ مُحَمَّدِ بْنِ أَحْمَدَ بْنِ سَلْمٍ، أَبُو الحَسَنِ الْمُخَرِّمِيُّ الكاتب، مولى العباس بْنِ مُحَمَّد الهاشمي، قال الخطيب: كان ثقة. وكذا قال الذَّهَبِيُّ. توفي سنة (٣٢٧هـ). تاريخ بغداد (٦/ ٨) تاريخ الإسلام (٧/ ٥٢٩) الثقات لابن قطلوبغا (١/ ٤٧٢) الدليل المغني لشيوخ الدارقطني (٧٣) وعزا المنصوري هذا التوثيق إلى الدارقطني بَدَلًا من الخطيب، وهو سبق قلم.

(٤) أَنَسُ بنُ عِيَاضٍ اللَّيْثِيُّ،أَبُو ضَمْرَةَ الْمَدَنِيُّ، ثقة، ع. التقريب (٥٦٤).

(٥) عُبَيْدُ الله بْنُ عُمَرَ بْنِ حَفْصِ بْنِ عَاصِمِ بْنِ عُمَرَ بْنِ الخَطَّابِ العَدَوِيُّ، أَبُو عُثْمَانَ الْمَدَنِيُّ، ثقة ثبت، ع. التقريب (٤٣٢٤).

(٦) **إسناده صحيح**. رجال الإسناد إلى ابْنِ خُرَّشِيذَ قُولَه: مضو [٩١٠] عدا السِّمْسَارِ. وَالزُّبَيْرُ بْنُ بَكَّارٍ: ثقة، مضى [٧٩١]. وَسَعِيدٌ الْمَقْبُرِيُّ: مضى في الخبر السابق. وَأَبُو الحُبَابِ: هو سَعِيدُ بْنُ يَسَارٍ، ثقة متقن، مضى [٩٩٥].
الحديث أخرجه الزبير بن بَكَّارٍ في "جزئه" ومن طريقه أخرجه المصنِّف.
والحديث مضى [٩٩٥] من طريق عَبْدِ الله بْنِ دِينَارٍ، عَنْ سَعِيدِ بْنِ يَسَارٍ. وانظر تخريج المصنِّف، وانظر التالي.

رَوَاهُ الْبُخَارِيُّ تَعْلِيقًا (١) فَقَالَ: (وَقَالَ وَرْقَاءُ: عَنْ عَبْدِ اللهِ بْنِ دِينَارٍ، عَنْ سَعِيدِ بْنِ يَسَارٍ أَبِي الْحُبَابِ).

وَرَوَاهُ مُسْلِمٌ وَالنَّسَائِيُّ (٢) عَنْ قُتَيْبَةَ، عَنِ اللَّيْثِ، عَنْ سَعِيدِ بْنِ أَبِي سَعِيدٍ.

وَرَوَاهُ النَّسَائِيُّ أَيْضًا (٣) عَنْ سُوَيْدٍ (٤)، عَنِ ابْنِ الْمُبَارَكِ، عَنْ عُبَيْدِ اللهِ بْنِ عُمَرَ. فَوَقَعَ لَنَا عَالِيًا.

[١٠٢٠] وَقَالَ مَعْنُ بْنُ عِيسَى وَيَحْيَى بْنُ عَبْدِ اللهِ بْنِ بُكَيْرٍ: عَنْ مَالِكِ بْنِ أَنَسٍ، عَنْ يَحْيَى بْنِ سَعِيدٍ (٥)، عَنْ سَعِيدِ بْنِ يَسَارٍ أَبِي الْحُبَابِ، عَنْ أَبِي هُرَيْرَةَ: أَنَّ رسول الله ﷺ قَالَ: «**مَنْ تَصَدَّقَ بِصَدَقَةٍ مِنْ كَسْبٍ طَيِّبٍ - وَلَا يَقْبَلُ اللهُ إِلَّا طَيِّبًا - كَانَ إِنَّمَا يَضَعُهَا فِي كَفِّ الرَّحْمَنِ ﷻ، فَيُرَبِّيهَا كَمَا يُرَبِّي أَحَدُكُمْ فَصِيلَهُ أَوْ فَلُوَّهُ حَتَّى تَكُونَ مِثْلَ الْجَبَلِ**» (٦).

هَكَذَا رَوَاهُ مَعْنٌ وَابْنُ بُكَيْرٍ، وَتَابَعَهُمَا سَعِيدُ بْنُ دَاوُدَ الزَّنْبَرِيُّ (٧)، فَرَوَوْهُ عَنْ مَالِكٍ مُتَّصِلًا عَنْ أَبِي هُرَيْرَةَ، عَنِ النَّبِيِّ ﷺ، وَخَالَفَهُمَا عَبْدُ اللهِ بْنُ وَهْبٍ (٨) وَالْقَعْنَبِيُّ (٩) وَغَيْرُهُمَا،

---

(١) صحيح البخاري (١٤١٠) وَرْقَاءُ: هو ابْنُ عُمَرَ الْيَشْكُرِيُّ: صدوق، مضى [٨١٦].

(٢) صحيح مسلم (١٠١٤)-(٦٣) المجتبى (٢٥٢٥) السنن الكبرى (٢٣١٦) (٧٦٨٧). قُتَيْبَةُ: مضى في الخبر السابق.

(٣) السنن الكبرى (١١١٦٣).

(٤) سُوَيْدُ بْنُ نَصْرِ بنِ سُوَيْدٍ الْمَرْوَزِيُّ، أَبُو الفَضْلِ الطُّوسَانِيُّ، لقبه الشَّاه، ثقة، ت س. التقريب (٢٦٩٩).

(٥) يَحْيَى بنُ سَعِيدِ بنِ قَيْسٍ الأَنْصَارِيُّ، أَبُو سَعِيدٍ الْمَدَنِيُّ القَاضِي، ثقة ثبت. التقريب (٧٥٥٩).

(٦) مَعْنُ بْنُ عِيسَى: ثقة ثبت، قال أبو حاتم: هو أثبت أصحاب مالك، مضى [٧٣٧]. وَيَحْيَى بْنُ عَبْدِ اللهِ بْنِ بُكَيْرٍ: ثقة في الليث، وتكلموا في سماعه من مالك، مضى [٨٤٢].

وأخرجه النسائي في السنن الكبرى (٧٦٨٨) من طريق مَعْنٍ، به.

وأخرجه الجوهري في مسند الموطأ (٨٠٣) من طريق ابن بُكَيْرٍ، به.

(٧) سَعِيدُ بْنُ دَاوُدَ بْنِ سَعِيدِ بْنِ أَبِي زَنْبَرٍ الزَّنْبَرِيُّ، أَبُو عُثْمَانَ الْمَدَنِيُّ، صدوق له مناكير عن مالك، ويقال: اختلط عليه بعض حديثه، وكذبه عبد الله بن نافع في دعواه أنه سمع من لفظ مالك، خت. التقريب (٢٢٩٨).

(٨) أَبُو مُحَمَّدٍ القُرَشِيُّ الفِهْرِيُّ، مَوْلَاهُمْ، الْمِصْرِيُّ، ثقة حافظ عابد، ع. سبقت ترجمته [٧٣٧].

(٩) عَبْدُ اللهِ بْنُ مَسْلَمَةَ بْنِ قَعْنَبٍ القَعْنَبِيُّ الحَارِثِيُّ، أَبُو عَبْدِ الرَّحْمَنِ الْمَدَنِيُّ البَصْرِيُّ، ثقة عابد، كان ابن مَعِينٍ وابن الْمَدِينِيِّ لا يُقَدِّمَانِ عليه في الموطأ أحدًا، مضى [٧٣٧].

فَرَوَوْهُ عَنْ مَالِكٍ مُرْسَلًا لَمْ يَذْكُرُوا فِي الإِسْنَادِ أَبَا هُرَيْرَةَ (١).

(١) قال ابن عبد البر: [هَكَذَا رَوَى يَحْيَى هَذَا الْحَدِيثَ عَنْ مَالِكٍ فِي الْمُوَطَّأِ مُرْسَلًا، وَتَابَعَهُ أَكْثَرُ الرُّوَاةِ عَنْ مَالِكٍ عَلَى ذَلِكَ، وممن تابعه: ابْنُ القاسم وابن وهب ومطرف وَأَبُو الْمُصْعَبِ وَجَمَاعَةٌ، وَرَوَاهُ مَعْنُ بْنُ عِيسَى وَيَحْيَى بْنُ عَبْدِ اللَّهِ بْنِ بُكَيْرٍ عَنْ مَالِكٍ عَنْ يَحْيَى عَنْ أَبِي الْحُبَابِ عَنْ أَبِي هُرَيْرَةَ مُسْنَدًا]. ثم ذكر أسانيده إلى ابْنِ بُكَيْرٍ. التمهيد (٢٣/ ١٧٢ - ١٧٣).

وأرسله يحيى الليثي (٢٨٤٤) وسويد الحدثاني (٧٨٥).

ووقع موصولاً في مطبوعة رواية أبي الْمُصْعَبِ (٢١٠٠)، قال د. بشار عواد: "لعله خطأ من النساخ".

ورواية ابن وهب وابن بُكَيْرٍ: أخرجهما ابن خزيمة في التوحيد (١/ ١٤٥ - ١٤٦)، وجاءتا في مطبوعتها متصلتانِ، وأشار المحقق إلى اختلاف النسخ في وصل رواية ابن وهب وإرسالها.

بَابٌ

[١٠٢١] أَخْبَرَنَا يَحْيَى بْنُ مُحَمَّدِ بْنِ سَعْدٍ، أَنْبَأَنَا أَبُو صَادِقٍ الحَسَنُ بْنُ يَحْيَى بْنِ صَبَّاحٍ، أَنْبَأَنَا عَبْدُ الله بْنُ رِفَاعَةَ بْنِ غَدِيرٍ السَّعْدِيُّ، أنا أَبُو الحَسَنِ عَلِيُّ بْنُ الحَسَنِ الخِلَعِيُّ، أنا عَبْدُ الرَّحْمَنِ بْنُ عُمَرَ بْنِ مُحَمَّدِ بْنِ النَّحَاسِ البَزَّازُ، أبنا أَبُو سَعِيدٍ أَحْمَدُ بْنُ مُحَمَّدِ بنِ زِيَادِ ابْنِ الأَعْرَابِيِّ، ثنا أَبُو سَعِيدٍ عَبْدُ الرَّحْمَنِ بنُ مُحَمَّدِ بنِ مَنْصُورٍ الحَارِثِيُّ، عَنْ (١) عَبْدِ الرَّحْمَنِ بْنِ مَهْدِيٍّ (٢)، عَنْ إِسْرَائِيلَ، عَنْ أَبِي إِسْحَاقَ، عَنْ عَامِرِ بْنِ سَعْدٍ، عَنْ أَبِي بَكْرٍ الصِّدِّيقِ قَالَ: ﴿لِّلَّذِينَ أَحْسَنُواْ ٱلْحُسْنَىٰ وَزِيَادَةٌ﴾ [يونس: ٢٦]، قَالَ: الزِّيَادَةُ: النَّظَرُ إِلَى وَجْهِ رَبِّهِمْ (٣).

[١٠٢٢] وَبِهِ: عَنْ أَبِي إِسْحَاقَ، عَنْ مُسْلِمِ بْنِ نُذَيْرٍ، عَنْ حُذَيْفَةَ، مثله (٤).

[١٠٢٣] وَبِهِ: إِلَى ابْنِ مَهْدِيٍّ، ثنا حَمَّادُ بْنُ زَيْدٍ، عَنْ ثَابِتٍ، عَنْ عَبْدِ الرَّحْمَنِ بْنِ أَبِي لَيْلَى، بِمِثْلِهِ، وَقَالَ: لَا (٥) ﴿يَرْهَقُ وُجُوهَهُمْ قَتَرٌ وَلَا ذِلَّةٌ﴾ [يونس: ٢٦]: بَعْدَ النَّظَرِ إِلَى وَجْهِ الله (٦).

[١٠٢٤] أَنْبَأَنَا أَبُو الحَجَّاجِ الحَافِظُ، أنا إِبْرَاهِيمُ ابْنُ الدَّرَجِيِّ، أَنْبَأَنَا أَبُو جَعْفَرٍ الصَّيْدَلَانِيُّ، أنا أَبُو عَلِيٍّ الحَدَّادُ، أنا أَبُو نُعَيْمٍ وَأَبُو ذَرٍّ الصَّالْحَانِيُّ (٧) قَالَا: أنا أَبُو الشَّيْخِ ابْنُ حَيَّانَ، ثنا أَبُو بَكْرِ بْنُ أَبِي دَاوُدَ، ثنا يُونُسُ (٨)، ثنا مُحَمَّدُ بْنُ كَثِيرٍ (١)، عَنِ الأَوْزَاعِيِّ، عَنْ حَسَّانَ

---

(١) كتب فوقها: (ثنا صح).

(٢) كتب فوقها: (م ت).

(٣) مكرر [٩٩٨].

(٤) مكرر [٩٩٩].

(٥) كذا، والآية بالواو ﴿وَلَا﴾.

(٦) مكرر [١٠٠٠].

(٧) مُحَمَّدُ بْنُ إِبْرَاهِيمَ بْنِ عَلِيٍّ، أَبُو ذَرٍّ الصَّالْحَانِيُّ الأصبهاني الواعظ، ترجم له الذهبي، قال: "سمع أبا الشَّيخ، وغيره. روى عنه: الحدّاد، وأحمد بن بِشْرُوَيْه. مات في ربيع الأوّل سنة (٤٤٠هـ)". تاريخ الإسلام (٩/ ٥٩٢). وصَالْحَانُ: بسكون اللام، محلة كبيرة بأصبهان. الأنساب للسمعاني (٨/ ٢٥٥).

(٨) المُحَدِّثُ، الحُجَّة، يُونُسُ بنُ حَبِيبٍ أَبُو بِشْرٍ العِجْلِيُّ، مَوْلَاهُمْ، الأَصْبَهَانِيُّ، رَوَى عَنْ أَبِي دَاوُدَ الطَّيَالِسِيِّ (مُسْنَداً) فِي مُجَلَّدٍ كَبِيرٍ. قَالَ أَبُو مُحَمَّدٍ بنُ أَبِي حَاتِمٍ: كَتَبْتُ عَنْهُ، وَهُوَ ثِقَةٌ. مات سنة (٢٦٧هـ). سير أعلام النبلاء (١٢/ ٥٩٦).

=

بْـنِ عَطِيَّـةَ (٢) قَـالَ: "سَـبْعَةٌ مَقَـتَهُمُ اللهُ، وَقَـذَرَتْهُمْ نَفْسُـهُ، وَمَيَّـزَهُمْ مِـنْ خَلْقِـهِ: الْقَتَّـالُونَ، وَالْمُسْتَكْبِرُونَ الَّذِينَ إِذَا دُعُوا إِلَى اللهِ وَأَمْرِهِ كَـانُوا بُطَـآءَ، وَإِذَا دُعُـوا إِلَى الشَّـيْطَانِ وَأَمْـرِهِ كَـانُوا سِرَاعًا، وَالَّذِينَ يستخفون بِأَيْمَانِهِمْ، وَالَّذِينَ يَكْنِزُونَ الْبَغْضَـاءَ لِإِخْـوَانِهِمْ فِي صُـدُورِهِمْ، فَـإِذَا لَقُوهُمْ تَخَلَّقُوا لَهُمْ، وَالْمَشَّاءُونَ بِالنَّمِيمَةِ، وَالْمُفَرِّقُونَ بَيْنَ الْأَحِبَّةِ، وَالْبَـاغُونَ الْـبُرَآءَ الْعَنَـتَ (٣) " (٤). / [١١٠/أ]

= وانظر: الجرح والتعديل (٩/ ٢٣٧).

(١) مُحَمَّدُ بْنُ كَثِيرِ بْنِ أَبِي عَطَاءٍ الثَّقَفِيُّ، أَبُو يُوسُفَ الصَّنْعَانِيُّ، ثُـمَّ الْمِصِّيصِيُّ. صـدوق كثير الغلط، د ت س. التقريب (٦٢٥١).

(٢) حَسَّانُ بنُ عَطِيَّةَ الْمُحَارِبِيُّ مَوْلَاهُم، أَبُو بَكْرٍ الدِّمَشْقِيُّ، ثقة فقيه عابد، ع. التقريب (١٢٠٤).

(٣) قَالَ ابْنُ الأَثِيرِ: العَنَتُ: الْمَشَقَّةُ، وَالْفَسَادُ، وَالْهَلَاكُ، والإِثْـمُ، والغَلَـطُ، والخَطَـأُ، والزِّنَـا، كُـلُّ ذَلِـكَ قَـدْ جَـاءَ، وأطْلِـق العَنَت عَلَيْهِ. وَالْحَدِيثُ يَحْتَمِلُ كلّها.

وَالبُرَآءَ: جمع بَرِيء، وَهُوَ والعَنَتُ مَنْصُوبَانِ مَفْعُولَانِ لِلْباغين. يُقَالُ: بَغَيْتُ فَلَانًا خَيْرًا، وبَغيْتُك الشيءَ: طلبتُه لَـكَ، وبَغيْت الشيءَ: طلبْته. النهاية (٣/ ٣٠٦) مادَّة: عنت.

(٤) **إسناده ضعيف لحال محمد بن كثير الثقفي**، وهو خبر مقطوع. وقوله (وَقَذَرَتْهُمْ نَفْسُهُ) منكر جدًّا، تعالى اللهُ عـن هـذا الوصف. ابنُ الدَّرَجِيِّ، مضى [٧٣٣] وَأَبُو جَعْفَرٍ الصَّيْدَلَانِيُّ: مضى [٧٥٣]. وَأَبُو عَلِيٍّ الحَدَّادُ: مضى [٨١٩]. وَأَبُـو الشَّيْخِ: مضى [٩٢٩].

الخبر أخرجه أبو الشيخ في التوبيخ والتنبيه (٦٣) ومن طريقه أخرجه المصنف.

وأخرجه أَبُو نُعَيْمٍ في حلية الأولياء (٦/ ٧٦) حَدَّثَنَا سُلَيْمَانُ بْنُ أَحْمَدَ، ثَنَا أَحْمَدُ بْنُ مَسْعُودٍ، ثَنَا مُحَمَّدُ بْنُ كَثِيرٍ، بنحوه.

بَابٌ

[١٠٢٥] أَخْبَرَنَا أَبُو الفَضْلِ الحَاكِمُ، أبنا أَبُو عَبْدِ الله الحَافِظُ، أبنا أَبُو الفُتُوحِ أَسْعَدُ بنُ مَحْمُودِ بن خَلَفٍ العِجْلِيُّ (١) وَأَبُو الْقَاسِمِ عَبْدُ الْوَاحِدِ بْنُ الْقَاسِمِ بْنِ الْفَضْلِ الصَّيْدَلانِيُّ (٢) بِأَصْبَهَانَ: أَنَّ فَاطِمَةَ بِنْتَ عَبْدِ الله الجُوزْدَانِيَّةَ أَخْبَرَتْهُمْ، أبنا مُحَمَّدُ بْنُ عَبْدِ الله ابْنُ رِيذَه، أبنا أَبُو القَاسِمِ سُلَيْمَانُ بْنُ أَحْمَدَ الطَّبَرَانِيُّ، ثنا أَحْمَدُ بْنُ زِيَادٍ الحَذَّاءُ الرَّقِّيُّ (٣)، ثنا حَجَّاجُ بْنُ مُحَمَّدٍ الْأَعْوَرُ، ثنا يُونُسُ بْنُ أَبِي إِسْحَاقَ (٤)، عَنْ أَبِي إِسْحَاقَ، عَنْ أَبِي جُحَيْفَةَ (٥)، عَنْ عَلِيٍّ قَالَ: قَالَ رَسُولُ الله ﷺ: **«مَنْ أَصَابَ ذَنْبًا فِي الدُّنْيَا فَعُوقِبَ بِهِ، فَسَتَرَهُ اللهُ عَلَيْهِ وَعَفَا عَنْهُ، فَاللهُ أَجْوَدُ مِنْ أَنْ يَعُودَ فِي شَيْءٍ قَدْ عَفَا عَنْهُ وَسَتَرَهُ»** (٦).

---

(١) الأَصْبَهَانِيُّ، الإِمَامُ، العَلَّامَةُ، مُفْتِي العَجَمِ، مُنْتَخَبُ الدِّينِ، الفَقِيهُ، الشَّافِعِيُّ، الوَاعِظُ، مِنْ أَئِمَّةِ الشَّافِعِيَّةِ، لَهُ تَصَانِيْفُ. سمعَ مِنْ فَاطِمَةَ الجُوزْدَانِيَّةَ (المُعْجَمَ الصَّغِيْرَ) لِلطَّبَرَانِيِّ، وَبَعْضَ (الكَبِيْرِ) أَوْ جَمِيعَهُ، وَقَالَ الحَافِظُ الضِّيَاءُ: شَيْخُنَا هَذَا كَانَ إِمَاماً، مُصَنِّفاً، سَمِعْتُ مِنْهُ (المُعْجَمَ الصَّغِيْرَ) لِلطَّبَرَانِيِّ. توفي سنة (٦٠٠هـ). سير أعلام النبلاء (٢١/ ٤٠٢).

(٢) الأَصْبَهَانِيُّ، الشَّيْخُ الجَلِيْلُ، المُسْنِدُ، الرِّحْلَةُ، توفي سنة (٦٠٥هـ). سير أعلام النبلاء (٢١/ ٤٣٥).

(٣) من أكبر شيوخ الطبراني، وهو صاحب حجّاجٍ الأعورِ، ترجم له الذهبي، ولم يذكر فيه جرحا ولا تعديلاً.

تاريخ الإسلام (٦/ ٦٧٤) سير أعلام النبلاء (١٦/ ١٢٠) ضمن شيوخ الطبراني. من عاش ثمانين سنة (٣٩) إرشاد القاصي والداني إلى تراجم شيوخ الطبراني (١١١).

(٤) يُونُسُ بنُ أَبِي إِسْحَاقَ عَمْرِو بنِ عَبْدِ الله الهَمْدَانِيُّ السَّبِيعِيُّ، أَبُو إِسْرَائِيلَ الكُوفِيُّ، صدوق يهم قليلاً، التقريب (٧٨٩٩).

(٥) وَهْبُ بْنُ عَبْدِ الله، أَبُو جُحَيْفَةَ السُّوَائِيُّ، وَيُقَالُ لَهُ: وَهْبُ الخَيْرِ، مِنْ صِغَارِ الصَّحَابَةِ ﷺ، وَلَمَّا تُوُفِّيَ النَّبِيُّ ﷺ كَانَ وَهْبٌ مُرَاهِقاً، وَهُوَ مِنْ أَسْنَانِ ابْنِ عَبَّاسٍ ﷺ، وَكَانَ صَاحِبَ شُرطَةِ عَلِيٍّ ﷺ، وَقِيْلَ: إِنَّ عَلِيَّ بْنَ أَبِي طَالِبٍ ﷺ كَانَ إِذَا خَطَبَ، يَقُومُ أَبُو جُحَيْفَةَ ﷺ تَحْتَ مِنْبَرِهِ. وَاخْتَلَفُوا فِي مَوْتِهِ؛ وَالأَصَحُّ: سَنَةَ (٧٤هـ)، حَدِيثُهُ فِي الكُتُبِ السِّتَّةِ. سير أعلام النبلاء (٣/ ٢٠٢).

(٦) من لم نترجمهم من فوق الطبراني: سبقوا [٩٢٦]. حَجَّاجُ بنُ مُحَمَّدٍ: ثقة ثبت، لكنه اختلط في آخر عمره لما قدم بغداد قبل موته، مضى [٨٤٥]. وأبو إسحاق: هو السَّبِيعِيُّ، ثقة اختلط بأخرة، مضى [٨٠٩].

الحديث أخرجه الطبراني في المعجم الصغير (٤٦) ومن طريقه أخرجه المصنِّف، واختصره.

وأخرجه أحمد (٧٧٥) (١٣٦٥) والترمذي (٢٦٢٦) وابن ماجه (٢٦٠٤) وغيرهم من طريق الحَجَّاجِ، به، قال =

رَوَاهُ الإِمَامُ أَحْمَدُ عَنْ حَجَّاجِ بْنِ مُحَمَّدٍ، فَوَافَقْنَاهُ فِيهِ بِعُلُوٍّ.

وَرَوَاهُ التِّرْمِذِيُّ عَنْ أَبِي عُبَيْدَةَ بْنِ أَبِي السَّفَرِ (١)، وَرَوَاهُ ابْنُ مَاجه عَنْ هَارُونَ بْنِ عَبْدِ اللهِ الحَمَّالِ (٢)، كِلَاهُمَا: عَنْ حَجَّاجِ بْنِ مُحَمَّدٍ، فَوَقَعَ لَنَا بَدَلًا عَالِيًا.

= الترمذي: هَذَا حَدِيثٌ حَسَنٌ غَرِيبٌ.

قال الذهبي: إسناده جيد. المهذب في اختصار السنن الكبير للبيهقي (٧/ ٣٤٧٥، رقم١٣٧١٤).

وحسن إسناده شعيب الأرنؤوط في المسند.

أما الألباني فإنه ضعَّفه في سنن الترمذي وابن ماجه، ثم تراجع عن تضعيف شطره الأول فيما نقل عصام موسى هادي في كتابه "محدث العصر الإمام محمد ناصر الدين الألباني كما عرفته" (ص٥٠)، قال الألباني: (ما تحته خط له شواهد)، يقصد لفظ: «**مَنْ أَصَابَ حَدًّا فَعُجِّلَ عُقُوبَتُهُ فِي الدُّنْيَا فَاللهُ أَعْدَلُ مِنْ أَنْ يُثَنِّيَ عَلَى عَبْدِهِ الْعُقُوبَةَ فِي الآخِرَةِ**». وانظر: ضعيف الجامع الصغير (٥٤٢٣).

وفي الباب عن عُبَادَةَ بْنِ الصَّامِتِ عند البخاري (١٨) ومسلم (١٧٠٩)-(٤١)، ولفظه: «**وَمَنْ أَصَابَ مِنْ ذَلِكَ شَيْئًا ثُمَّ سَتَرَهُ اللهُ فَهُوَ إِلَى اللهِ، إِنْ شَاءَ عَفَا عَنْهُ وَإِنْ شَاءَ عَاقَبَهُ**». واللفظ للبخاري.

(١) أَحْمَدُ بْنِ عَبْدِ اللهِ بْنِ مُحَمَّدِ بْنِ عَبْدِ اللهِ بْنِ أَبِي السَّفَرِ سَعِيدِ بْنِ يُحْمَدَ، أَبُو عُبَيْدَةَ بْنُ أَبِي السَّفْرِ الهَمْدَانِيُّ الكُوفِيُّ، صدوق يهم. التقريب (٦٠).

(٢) هَارُونُ بنُ عَبْدِ اللهِ بنِ مَرْوَانَ البَغْدَادِيُّ، أَبُو مُوسَى البَزَّازُ، المَعْرُوفُ بِالحَمَّالِ، ثقة، م ٤. التقريب (٧٢٣٥).

بَابُ قَوْلِ اللهِ تَعَالَى:

﴿وَهُوَ ٱلَّذِى خَلَقَ ٱلسَّمَٰوَٰتِ وَٱلْأَرْضَ فِى سِتَّةِ أَيَّامٍ وَكَانَ عَرْشُهُۥ عَلَى ٱلْمَآءِ﴾ [هود: ٧]

[١٠٢٦] وَفِي الزَّبُورِ: "دَاوُدَ، مُرْ بَنِي إِسْرَائِيلَ يَبْنُونَ لِي بُيُوتَهُمْ وَيُطَهِّرُونَهَا حَتَّى أَسْكُنَهَا، فَأَمَّا بِنَاؤُهَا فَبِالْوَرَعِ، وَأَمَّا تَطْهِيرُهَا فَمِنْ عَقْدِ الْمَعَاصِي فِي رُسُومِهَا (١)، فَذَلِكَ إِنَّ الطِّينَ وَهُوَ رَجْرَاجٌ (٢) وَالنُّطْفَةُ وَهِيَ رَجْرَاجَةٌ فِي الإِخْفَاقِ تَعْقِدُ الْمَعْصِيَةُ وَالطَّاعَةُ قَبْلَ أَنْ تُخْلَقَ، مَا عَلِمَ إِبْلِيسُ بِذَا الْمَاءِ الرَّجْرَاجِ أَنَّهُ عَقَدَ هَذِهِ الْمَعْصِيَةَ، وَمَا عَلِمَ إِبْلِيسُ بِهَذَا الطِّينِ الرَّجْرَاجِ أَنَّهُ عَقَدَ الْمَعْصِيَةَ، وَقَدْ عَلِمْتُ أَنَّهُمْ قَدْ عَقَدُوهَا قَبْلَ أَنْ أَخْلُقَ السَّمَاوَاتِ وَالأَرْضَ وَعَرْشِي عَلَى الضَّبَابِ وَالْمَاءِ، وَعَلِمْتُ مَا يَأْكُلُونَ وَيَكْسِبُونَ".

[١٠٢٧] وَقَالَ تَعَالَى فِي الْقُرْآنِ: ﴿وَلَقَدْ خَلَقْنَا ٱلسَّمَٰوَٰتِ وَٱلْأَرْضَ وَمَا بَيْنَهُمَا فِى سِتَّةِ أَيَّامٍ وَمَا مَسَّنَا مِن لُّغُوبٍ﴾ [ق: ٣٨].

[١٠٢٨] وَفِي الزَّبُورِ: "تَدْرِي مَنْ أَنَا يَا دَاوُدَ؟ أَنَا اللهُ الَّذِي خَلَقْتُ السَّمَاوَاتِ وَالأَرْضَ فِي سِتَّةِ أَيَّامٍ، فَلَمْ يَمَسَّنِي تَعَبٌ وَلَمْ يَلْحَقْنِي نَصَبٌ".

[١٠٢٩] وَفِيهِ: "لَمَّا خَلَقْتُ السَّمَاوَاتِ وَالأَرْضَ خَلَقْتُهَا مِنْ غَيْرِ تَعَبٍ وَلَا نَصَبٍ، وَلَكِنِّي أَمَرْتُهَا أَنْ تُطِيعَ فَأَطَاعَتْ".

[١٠٣٠] أَخْبَرَنَا ابْنُ عَبْدِ الدَّائِمِ وَابْنُ أَبِي طَالِبٍ وَعِيسَى وَالحَاكِمُ سُلَيْمَانُ (٣) وَوَزِيرَةُ، أبنا الحُسَيْنُ، أبنا عَبْدُ الأَوَّلِ، أبنا عَبْدُ الرَّحْمَنِ، أبنا عَبْدُ اللهِ، أبنا الفِرَبْرِيُّ، ثنا البُخَارِيُّ، ثنا

---

(١) الرَّسْمُ: الأَثَرُ، وَقِيلَ: بَقِيَّةُ الأَثَرِ، وَقِيلَ: هُوَ مَا لَيْسَ لَهُ شَخْصٌ مِنَ الآثَارِ، وَقِيلَ: هُوَ مَا لَصِقَ بالأرض مِنْهَا. وَرَسْمُ الدَّارِ: مَا كَانَ مِنْ آثَارِهَا لَاصِقًا بالأرض، وَالجَمْعُ أَرْسُمٌ وَرُسُومٌ. لسان العرب (١٢/ ٢٤١) مادَّة: رسم.

(٢) رَجْرَاجٌ: مهتز مضطرب، من الارتجاج، وهو الاهتزاز والاضطراب، وَمِنْه قيل لِلْمَرْأَة: "رَجْرَاجَةٌ" إِذا كَانَ بدنهَا يَتَرَجْرَجُ من نعمتها. انظر: جمهرة اللغة (١/ ١٨٣) مادَّة: رجرج. الصحاح تاج اللغة (١/ ٣١٧) مادَّة: رجج. المعجم الوسيط (١/ ٣٣٠).

(٣) (وَالحَاكِمُ سُلَيْمَانُ) كتبها يمين السطر، ثم كتب بعدها: (صح).

عَبْدَانُ، أنا [١] أَبُو حَمْزَةَ، عَنِ الأَعْمَشِ، عَنْ جَامِعِ بْنِ شَدَّادٍ [٢]، عَنْ صَفْوَانَ بْنِ مُحْرِزٍ [٣]، عَنْ عِمْرَانَ بْنِ حُصَيْنٍ قَالَ: إِنِّي عِنْدَ النَّبِيِّ ﷺ إِذْ جَاءَهُ قَوْمٌ مِنْ بَنِي تَمِيمٍ، فَقَالَ: «**اقْبَلُوا الْبُشْرَى يَا بَنِي تَمِيمٍ**»، قَالُوا: بَشَّرْتَنَا فَأَعْطِنَا، فَدَخَلَ نَاسٌ مِنْ أَهْلِ اليَمَنِ، فَقَالَ: «**اقْبَلُوا الْبُشْرَى يَا أَهْلَ اليَمَنِ، إِذْ لَمْ يَقْبَلْهَا بَنُو تَمِيمٍ**»، قَالُوا: قَبِلْنَا، جِئْنَاكَ لِنَتَفَقَّهَ فِي الدِّينِ، وَلِنَسْأَلَكَ عَنْ أَوَّلِ هَذَا الأَمْرِ مَا كَانَ، قَالَ: «**كَانَ اللهُ وَلَمْ يَكُنْ شَيْءٌ قَبْلَهُ، وَكَانَ عَرْشُهُ عَلَى الْمَاءِ، ثُمَّ خَلَقَ السَّمَاوَاتِ وَالأَرْضَ، وَكَتَبَ فِي الذِّكْرِ كُلَّ شَيْءٍ**»، ثُمَّ أَتَانِي رَجُلٌ، فَقَالَ: يَا عِمْرَانُ أَدْرِكْ نَاقَتَكَ فَقَدْ ذَهَبَتْ، فَانْطَلَقْتُ أَطْلُبُهَا، فَإِذَا السَّرَابُ يَنْقَطِعُ دُونَهَا، وَايْمُ اللهِ لَوَدِدْتُ أَنَّهَا قَدْ ذَهَبَتْ وَلَمْ أَقُمْ [٤].

هَكَذَا رَوَاهُ البُخَارِيُّ فِي كِتَابِ التَّوْحِيدِ، وَرَوَاهُ أَيْضاً لِحَفْصِ بْنِ غِيَاثٍ [٥]، عَنِ الأَعْمَشِ [٦]، وَلِسُفْيَانَ، عَنْ جَامِعٍ [٧].

وَرَوَاهُ الإِمَامُ أَحْمَدُ وَالتِّرْمِذِيُّ [٨] وَقَالَ: حَسَنٌ صَحِيحٌ.

[١٠٣١] أَخْبَرَنَا أَبُو الحَجَّاجِ الحَافِظُ، أبنا ابْنُ الدَّرَجِيِّ، أَنْبَأَنَا الصَّيْدَلَانِيُّ، أبنتا فَاطِمَةُ، أنا

---

(١) كتب فوقها: "عن صح".

(٢) جَامِعُ بنُ شَدَّادٍ المُحَارِبِيُّ، أَبُو صَخْرَةَ الكُوفِيُّ، ثقة، ع. التقريب (٨٨٨).

(٣) صَفْوَانُ بنُ مُحْرِزِ بنِ زِيَادٍ المَازِنِيُّ، أَوِ البَاهِلِيُّ، البَصْرِيُّ، ثقة عابد. التقريب (٢٩٤١).

(٤) رجال الإسناد إلى البخاري: مضوا [٨٢٨]، عدا الحاكم سليمان، مضى [٧٤١]. وَعَبْدَانُ: هو عَبْدُ اللهِ بنُ عُثْمَانَ بنِ جَبَلَةَ بنِ أَبِي رَوَّادٍ، ثقة حافظ، مضى [٩٩٥]. وَأَبُو حَمْزَةَ: هو مُحَمَّدُ بْنُ مَيْمُونٍ المَرْوَزِيُّ السُّكَّرِيُّ، ثقة، مضى [٨٠٦].

الحديث أخرجه البخاري (٧٤١٨) ومن طريقه أخرجه المصنِّف. وانظر تخريج المصنِّف.

(٥) حَفْصُ بنُ غِيَاثِ بنِ طَلْقِ بنِ مُعَاوِيَةَ بنِ مَالِكِ بنِ الحَارِثِ النَّخَعِيُّ، أَبُو عُمَرَ الكُوفِيُّ، قَاضِيهَا، ثقة فقيه، تغير حفظه قليلاً في الآخر، ع. التقريب (١٤٣٠).

(٦) صحيح البخاري (٣١٩١).

(٧) صحيح البخاري (٣١٩٠) (٤٣٦٥) (٤٣٨٦) ثلاثتها مختصرة. سُفْيَانُ: هُوَ الثَّوْرِيُّ.

(٨) مسند أحمد (١٩٨٢٢) (١٩٨٨٦) (١٩٩١٠) سنن الترمذي (٣٩٥١) من طريق سُفْيَانَ، عَنْ جَامِعٍ، به، مختصراً.

ابْنُ رِيذَه، أنا الطَّبَرَانِيُّ، ثنا إِبْرَاهِيمُ بْنُ صَالِحٍ الشِّيرَازِيُّ (١)، ثنا عُثْمَانُ بْنُ الْهَيْثَمِ (٢)، ثنا جَعْفَرُ بْنُ الزُّبَيْرِ (٣)، عَنِ الْقَاسِمِ (٤)، عَنْ أَبِي أُمَامَةَ قَالَ: قَالَ رَسُولُ اللهِ ﷺ: «**خَلَقَ اللهُ الْخَلْقَ، وَقَضَى الْقَضِيَّةَ، وَأَخَذَ (٥) النَّبِيِّينَ وَعَرْشُهُ عَلَى الْمَاءِ، فَأَهْلُ الْجَنَّةِ أَهْلُهَا، وَأَهْلُ النَّارِ أَهْلُهَا**». قَالُوا: يَا نَبِيَّ اللهِ، فِيمَا الْأَعْمَالُ؟ قَالَ: «**يَعْمَلُ كُلُّ قَوْمٍ لِمَنْزِلَتِهِمْ**»، فَقَالَ عُمَرُ بْنُ الْخَطَّابِ: إِذًا نَجْتَهِدُ يَا رَسُولَ اللهِ (٦).

[١٠٣٢] وَقَالَ حُمَيْدُ بْنُ زَنْجُويَهِ الْحَافِظُ (٧) فِي "التَّرْغِيبِ وَالتَّرْهِيبِ": ثنا عَلِيُّ بْنُ عَيَّاشٍ (٨)، ثنا حَرِيزٌ (٩)، حَدَّثَنِي عَبْدُ اللهِ بْنُ بُسْرٍ الْيَحْصِبِيُّ (١٠)، سَمِعْتُ أَبَا أُمَامَةَ يَقُولُ: مَا

---

(١) ذكره الذهبي في تاريخه (٦/ ٧٠٩)، وانظر: إرشاد القاصي والداني إلى تراجم شيوخ الطبراني (٢١).

(٢) عُثْمَانُ بْنُ الهَيْثَمِ بْنِ جَهْمِ بْنِ عِيسَى العَصَرِيُّ، أَبُو عَمْرٍو البَصْرِيُّ، ثقة، تغير فصار يتلقن، خ س. التقريب (٤٥٢٥).

(٣) جَعْفَرُ بْنُ الزُّبَيْرِ الحَنَفِيُّ، وَقِيلَ: البَاهِلِيُّ، الشَّامِيُّ الدِّمَشْقِيُّ، متروك الحديث، وكان صالحًا في نفسه، ق. التقريب (٩٣٩).

(٤) القَاسِمُ بنُ عَبْدِ الرَّحْمَنِ الشَّامِيُّ، أَبُو عَبْدِ الرَّحْمَنِ الدِّمَشْقِيُّ، صدوق يغرب كثيراً، بخ ٤. التقريب (٥٤٧٠)

(٥) وقعت هنا زيادة في المطبوعة، وهي: (مِيثَاقَ)، والسياق يقتضيها.

(٦) **إسناده ضعيف جدًّا**. ابنُ الدَّرَجِيِّ، مضى [٧٣٣] وَالصَّيْدَلَانِيُّ: مضى [٧٥٣]. وفَاطِمَةُ، وابْنُ رِيذَه: سبقا [٩٢٦].

الحديث أخرجه الطبراني في المعجم الكبير (٧٩٤٠) ومن طريقه أخرجه المصنِّف.

وأخرجه الطيالسي في مسنده (١٢٢٦) عن جَعْفَرِ بْنِ الزُّبَيْرِ، به، مختصرا إلى قوله: «... وَأَهْلُ النَّارِ أَهْلُهَا». وعزاه ابن حجر إليه في المطالب العالية (٢٩٦٦) وانظر تخريجه فيها.

(٧) حُمَيْدُ بْنُ مَخْلَدِ بْنِ قُتَيْبَةَ بْنِ عَبْدِ اللهِ الأَزْدِيُّ، أَبُو أَحْمَدَ بْنُ زَنْجُوَيْهِ النَّسَائِيُّ، الحَافِظُ، وَزَنْجُوَيْهِ: لَقَبٌ لِأَبِيهِ مَخْلَدٍ، قَالَ الذَّهَبِيُّ: الإِمَامُ، الحَافِظُ الكَبِيرُ، صَاحِبُ كِتَابِ (التَّرْغِيبِ وَالتَّرْهِيبِ) وَكِتَابِ (الأَمْوَالِ) وَغَيْرِ ذَلِكَ. وَقَالَ ابْنُ حَجَرٍ: ثِقَةٌ ثَبْتٌ لَهُ تَصَانِيف، د س. توفي (٢٤٨هـ). سير أعلام النبلاء (١٢/ ١٩) التقريب (١٥٥٨). وكتابه "التَّرْغِيبُ وَالتَّرْهِيبُ" في عداد المفقود.

(٨) أَبُو الحَسَنِ الأَلْهَانِيُّ الحِمْصِيُّ البَكَّاءُ، ثقة ثبت، خ ٤. التقريب (٤٧٧٩).

(٩) حَرِيزُ بْنُ عُثْمَانَ بْنِ جَبْرٍ، أَبُو عُثْمَانَ الرَّحَبِيُّ الْمُشْرِقِيُّ الحِمْصِيُّ، ثقة ثبت رمي بالنصب، خ ٤. التقريب (١١٨٤).

(١٠) هذا الراوي متردد بين اثنين، هما:

- عبد الله بن بُسْرٍ السَّكْسَكِيُّ الحُبْرَانِيُّ، أبو سعيد الشامي الحِمْصِيُّ، ثم البَصْرِيُّ، ضعيف، من الخامسة، مد ت ق، =

مِنْ عَبْدٍ يُسَبِّحُ تَسْبِيحَةً إِلَّا يُسَبِّحُ مَا خَلَقَ اللهُ مِنْ شَيْءٍ ﴿وَإِن مِّن شَىْءٍ إِلَّا يُسَبِّحُ بِحَمْدِهِۦ﴾ [الإسراء: ٤٤] ، وَمَا مِنْ عَبْدٍ يُكَبِّرُ تَكْبِيرَةً إِلَّا مَلأَتْ مَا بَيْنَ السَّمَاءِ وَالأَرْضِ، وَمَا مِنْ عَبْدٍ يَحْمَدُ تَحْمِيدَةً إلا خَفَّفَ اللهُ عَنْ كُلِّ ذَاتِ حَمْلٍ حَمْلَهَا، وَمَا مِنْ عَبْدٍ يُهَلِّلُ تَهْلِيلَةً (١) فَيُنْهِنُهُهَا شَيْءٌ دُونَ الْعَرْشِ (٢).

[١٠٣٣] وَقَالَ (٣) : ثنا أَبُو الأَسْوَدِ، ثنا ابْنُ لَهِيعَةَ، عَنْ مُوسَى بْنِ جُبَيْرٍ (٤)، أَنَّ مُعَاذَ بْنَ رِفَاعَةَ (٥) بْنِ رَافِعٍ حَدَّثَهُ قَالَ: كُنْتُ فِي مَجْلِسٍ فِيهِ ابْنُ عُمَرَ، وَعَبْدُ اللهِ بْنُ جَعْفَرٍ، وَعَبْدُ الرَّحْمَنِ بْنُ أَبِي عَمْرَةَ (٦)، فَقَالَ ابْنُ أَبِي عَمْرَةَ: سَمِعْتُ مُعَاذًا يَقُولُ: سَمِعْتُ رَسُولَ اللهِ - صَلَّى اللهُ

= التقريب (٣٢٣٠).

- عُبَيْدُ الله بْنُ بُسْرٍ الشَّامِيُّ الحِمْصِيُّ، مجهول، من الرابعة، ت س. التقريب (٤٢٧٨). وقد سماه الطبراني باليَحْصِبِيِّ، قال: [عَبْدُ الله بْنُ بُسْرٍ الْيَحْصِبِيُّ، عَنْ أَبِي أُمَامَةَ..]، ثم ذكر ثلاثة أحاديث، وقد نقل المزِّي قول الطبراني في ترجمة عبيد الله هذا. انظر: المعجم الكبير (٨/ ٩٠، رقم٧٤٦٠) وما بعده، تهذيب الكمال (١٩/ ١٣).

أما الذهبي: فرجَّح أنهما واحد، وقال: لا يُعْرَف. ميزان الاعتدال (٣/ ٤).

وكلاهما يرويان عن أبي أمامة ﷺ، ويروي عنهما صفوان بن عمرو السَّكْسَكِيُّ.

(١) كتب فوقها: "إلا فيها".

(٢) **إسناده ضعيف.**

أورده الذهبي في العلو (١٥٣) عن عَلِيِّ بْنِ عَيَّاشٍ، به، ثم قال: ابْنُ بُسْرٍ ضَعِيفٌ.

(٣) يعني ابن زَنْجُوْيَهِ في كتابه "الترغيب والترهيب".

(٤) مُوسَى بن جُبَيْر الأنصاري المَدَنِيُّ الحَذَّاء، قال ذكره ابن حبان في الثقات ثم قال: يخطئ ويخالف. وقال ابن القطان: وقال ابن القطان: لا يُعرف حاله. وقال الذهبي: ثقة. وقال ابن حجر: مستور، د ق. وقال الشيخ عبد الرحمن المعلِّمي: (ذِكْرُ ابن حبان للرجل في "ثقاته" وإخراجه له في "صحيحه" لا يخرجه عن جهالة الحال، فأما إذا زاد ابن حبان فغمزه بنحو قوله هنا: "يخطىء ويخالف" فقد خرج عن أن يكون مجهول الحال إلى دائرة الضعف). انظر: الثقات (٧/ ٤٥١) الكاشف (٥٦٨٧) تهذيب التهذيب (١٠/ ٣٣٩) التقريب (٦٩٥٤) الفوائد المجموعة (ص٤٩٢) بتحقيق المعلمي.

(٥) (رِفَاعَةَ) كذا في الأصل والعلو، والذي في المعجم الكبير والدعاء ومجمع الزوائد: "عبد الله".

(٦) تصحف في العلو إلى "وعبد الرحمن حدثنا أبي عميرة".

وهو عَبْدُ الرَّحْمَنِ بْنُ أَبِي عَمْرَةَ عَمْرُو بْنُ مِحْصَنٍ الأَنْصَارِيُّ المَدَنِيُّ الْقَاصُّ، وثقه ابن سعد والذهبي، مضى [٩٢١].

عَلَيْهِ - يَقُولُ: «كَلِمَتَانِ إِحْدَاهُمَا لَيْسَتْ لَهَا نَاهِيَةٌ دُونَ الْعَرْشِ، وَالأُخْرَى تَمْلأُ مَا بَيْنَ السَّمَاءِ وَالأَرْضِ: لا إِلَهَ إِلا اللهُ، وَاللهُ أَكْبَرُ»، فَبَكَى ابْنُ عُمَرَ وَقَالَ: الْكَلِمَتَانِ نُغْفِلُهُمَا (١) وَنَأْلَفُهُمَا (٢).

[١٠٣٤] أَخْبَرَتْنِي زَيْنَبُ ابْنَةُ إِسْمَاعِيلَ قَالَتْ: أنا الْقَاسِمُ بْنُ (.....) (٣)، أنا (٤) عَبْدُ الصَّمَدِ ابْنُ الْحَرَسْتَانِيِّ (٥)، أنا طَاهِرُ بْنُ سَهْلٍ (٦)، أنا مُحَمَّدُ بْنُ مَكِّيٍّ (٧)، أنا أَحْمَدُ بْنُ عُمَرَ بْنِ خُرَّشِيذ قُولَه (٨)، ثنا عَبْدُ اللهِ بْنُ مُحَمَّدٍ الْحَامِضُ (٩)، ثنا يُوسُفُ

---

(١) (نُغْفِلُهُمَا) هكذا ضبطها المصنِّف.

(٢) **إسناده ضعيف**. أَبُو الأَسْوَدِ: هو النَّضْرُ بنُ عَبْدِ الجَبَّارِ، ثقة، مضى [٨٤٢]. ابنِ لَهِيعَةَ: هو عَبْدِ اللهِ، ضعفوه، مضى [٧٤٣]. مُعَاذُ بْنُ رِفَاعَةَ: صدوق، مضى [٩١١].

أورده الذهبي في العلو (١٥٤) عن حُمَيْدِ بْنِ زَنْجُوَيْهِ في كتابه الترغيب والترهيب، به.

وأخرجه الطبراني في الكبير (٢٠/ ١٦٠) والدعاء (١٤٧٢) من طريق ابْنِ لَهِيعَةَ، به، وقال (عبد الله) بدل "رفاعة" كما ذكرنا.

وعزاه الهيثمي في مجمع الزوائد (١٦٨٣٢) إلى الطبراني وقال: (مُعَاذُ بْنُ عَبْدِ اللهِ بْنِ رَافِعٍ: لَمْ أَعْرِفْهُ).

(٣) كلمة لم أستطع قراءتها.

(٤) بهذا الإسناد من عبد الصمد إلى الحَامِضِ: ذكر ابن حجر سماعه لـ (جُزْء من فَوَائِد الحامض، هو الثالث). المعجم المفهرس (١٠٩٠)، وسماه في المجمع المؤسس (٢/ ١١٨، رقم٦٤٢) بـ (الجزء الثالث من حديث أبي القاسم الحَامِضِ).

(٥) الشَّيْخُ، الإِمَامُ، العَالِمُ، المُفْتِي، المُعَمَّرُ الصَّالِحُ، مُسْنِدُ الشَّامِ، شَيْخُ الإِسْلاَمِ، قَاضِي القُضَاةِ، جَمَالُ الدِّيْنِ، أَبُو القَاسِمِ عَبْدُ الصَّمَدِ بنُ مُحَمَّدِ بنِ أَبِي الفَضْلِ بنِ عَلِيِّ بنِ عَبْدِ الوَاحِدِ الأَنْصَارِيُّ، الدِّمَشْقِيُّ، الشَّافِعِيُّ، ابْنُ الحَرَسْتَانِيِّ، مِنْ ذُرِّيَّةِ سَعْدِ بْنِ عُبَادَةَ ﷺ، قَالَ ابْنُ نُقْطَةَ: صَحِيحُ السَّمَاعِ. توفي سنة (٦٢٤هـ). سير أعلام النبلاء (٢٢/ ٨٠).

(٦) الشَّيْخُ الكَبِيرُ، المُسْنِدُ، طَاهِرُ بنُ سَهْلِ بنِ بِشْرِ بنِ أَحْمَدَ بنِ سَعِيدٍ الإِسْفَرَايِينِيُّ الدِّمَشْقِيّ، أَبُو مُحَمَّدٍ الصَّائِغ، توفي سنة (٥٣١هـ). سير أعلام النبلاء (١٩/ ٥٩١).

(٧) المُحَدِّثُ، المُسْنِدُ، مُحَمَّدُ بْنُ مَكِّيِّ بْنِ عُثْمَانَ الأَزْدِيُّ، أَبُو الحُسَيْنِ المِصْرِيُّ، وَثَّقَهُ الكَتَّانِي، وَقَالَ: تُوُفِّيَ سَنَةَ (٤٦١هـ). سير أعلام النبلاء (١٨/ ٢٥٣).

(٨) الشَّيْخُ، المُسْنِدُ، أَبُو عَلِيٍّ الأَصْبَهَانِيُّ التَّاجِرُ أَحدُ الأَثْبَاتِ، كَانَ كَثِيْرَ التَّرْحَالِ، وَثَّقَهُ الخَطِيْبُ. توفي سنة (٣٩٤هـ). سير أعلام النبلاء (١٦/ ٥٦٢).

(٩) الشَّيْخُ، الجَلِيْل، الثِّقَة، عَبْدُ اللهِ بْنُ مُحَمَّدِ بنِ إِسْحَاقَ بنِ يَزِيْدَ، المَرْوَزِيُّ الأَصل، البَغْدَادِيُّ، أَبُو القَاسِمِ الحَامِضُ، وَيُعْرَفُ بِـ "حَامِضِ رَأْسِهِ"، توفي سنة (٣٢٩هـ). سير أعلام النبلاء (١٥/ ٢٨٧).

بْنُ سَعِيدٍ (١)، ثنا قَبِيصَةُ (٢)، عَنْ سُفْيَانَ، عَنِ الأَعْمَشِ، عَنْ سِمَاكٍ، عَنْ عِكْرِمَةَ قَالَ: قِيلَ عَبَّاسٍ: أَرَأَيْتَ إِنْ كَانَ عَرْشُهُ عَلَى المَاءِ، عَلَى أَيِّ شَيْءٍ كَانَ المَاءُ؟ قَالَ: عَلَى مَتْنِ الرِّيحِ (٣). / [١١٠/ ب]

(.............................) (٤)

[١٠٣٥] .... وَهِشَامٌ (٥)، عَنِ ابْنِ سِيرِينَ، عَنْ أَبِي هُرَيْرَةَ، أَنَّ رَسُولَ اللهِ ﷺ قَالَ: «**يَقُولُ لِجَهَنَّمَ: (٦) هَلِ امْتَلأتِ؟ وَتَقُولُ: هَلْ مِنْ مَزِيدٍ؟ فَيَضَعُ فِيهَا قَدَمَهُ حَتَّى تَقُولَ: قَطْ قَطْ (٧)، بِكَرَمِكَ وَعَظَمَتِكَ**» (٨).

---

(١) يُوسُفُ بْنُ سَعِيدِ بْنِ مُسَلَّمٍ، أَبُو يَعْقُوبَ المِصِّيصِيُّ، ثقة حافظ، س. التقريب (٧٨٦٦).

(٢) قَبِيصَةُ بنُ عُقْبَةَ بنِ مُحَمَّدِ بنِ سُفْيَانَ السُّوَائِيُّ، أَبُو عَامِرٍ الكُوفِيُّ، صدوق ربما خالف، ع. التقريب (٥٥١٣).

(٣) **خبر موقوف جيد، وهذا إسناد ضعيف لعلتين**، الأولى: أَنَّ سِمَاكًا - وهو ابْنُ حَرْبٍ - صدوق، لكن روايته عن عكرمة خاصَّةً مضطربة، مضت ترجمته [٨١١]، والعلة الثانية: أن قَبِيصَةَ خالف في إسناده، فرواه جماعة عَنْ سُفْيَانَ الثَّوْرِيِّ، عَنِ الأَعْمَشِ، عَنِ المِنْهَالِ بْنِ عَمْرٍو، عَنْ سَعِيدِ بْنِ جُبَيْرٍ، عَنِ ابْنِ عَبَّاسٍ. وقد مضى هذا الخبر بتخريجه برقم [٩٣٩].

زَيْنَبُ ابْنَةُ إِسْمَاعِيلَ: هي أَمَةُ العَزِيزِ، مضت [٩٤٦]. سفيان: هو الثوري.

الخبر أخرجه أبو القاسم الحَامِضُ في الثالث من حديثه (فوائده)، ومن طريقه أخرجه المصنِّف.

(٤) سقطت ورقة أو أكثر من المخطوط من هذا الموضع. وبعد هذا السقط: أورد المصنف أحاديث تندرج في: "باب صفة القَدَمِ لله ﷻ".

(٥) هِشَامُ بْنُ حَسَّانٍ القُرْدُوسِيُّ، ثقة، من أثبت الناس في ابن سيرين، وفي روايته عن الحسن وعطاء مقال؛ لأنه قيل: كان يرسل عنهما. مضى [٧١٩]

(٦) (يَقُولُ لِجَهَنَّمَ) هكذا في الأصل وفي إحْدَى نسخ المُخَلِّصِيَّاتِ كما قال محققها، وأَثْبَتَ فيها: ﴿يَوْمَ نَقُولُ لِجَهَنَّمَ﴾ [ق: ٣٠].

(٧) قَطْ قَطْ: بِمَعْنَى حَسْب، وَتَكْرَارُهَا لِلتَّأْكِيد. النهاية لابن الأثير (٤/ ٧٨).

(٨) **صحيح عدا قوله: «بِكَرَمِكَ وَعَظَمَتِكَ»، تفرَّد بهذه الزيادة العَلَّافُ عن ابنِ سَوَاءٍ. ولم يذكرها أصحاب أبي هريرة ﷺ. ولفظ: «بِكَرَمِكَ» صحت عن أنس ﷺ كما سيأتي في التخريج، أما لفظ «وَعَظَمَتِكَ» فلم أجدها إلا عند العَلَّافِ**. ابنُ سِيرِينَ: هو محمَّد.

أخرجه أَبُو طَاهِرٍ المُخَلِّصُ في الأول من "المُخَلِّصِيَّاتِ" (٢٤٧) قال: حَدَّثَنَا يَحْيَى، ثنا دَاوُدُ بْنُ مُحَمَّدٍ الإِمَامُ =

= بِطَرَسُوسَ وَمُحَمَّدُ بْنُ بِشْرِ بْنِ مَطَرٍ الْوَرَّاقُ وَجَعْفَرُ بْنُ أَبِي عُثْمَانَ صَاحِبُ الطَّيَالِسَةِ قَالُوا: حَدَّثَنَا مُحَمَّدُ بْنُ عَبْدِ الرَّحْمَنِ الْعَلَّافُ الْبَصْرِيُّ، حَدَّثَنَا ابْنُ سَوَاءٍ، حَدَّثَنَا ابْنُ عَوْنٍ وَهِشَامٌ، عَنِ ابْنِ سِيرِينَ، بمثله.

وأخرجه ابن العديم في بغية الطلب في تاريخ حلب (٧/ ٣٤٦٦ - ٣٤٦٧) بإسنادين:

أحدهما: من طريق المخلِّص، به.

والآخر: من طريق عَبْدِ الرَّحْمَنِ بْنِ أَحْمَدَ ابْنِ أَبِي شُرَيْحٍ، عن يَحْيَى ابْنِ صَاعِدٍ، به.

وفيه قال ابن العديم: [قَالَ: ﴿يَوۡمَ نَقُولُ لِجَهَنَّمَ هَلِ ٱمۡتَلَأۡتِ﴾، وَقَالَ الْمُخَلِّصُ: قَالَ: «نَقُولُ لِجَهَنَّمَ...»].

وطريق ابْنِ أَبِي شُرَيْحٍ: هو طريق جزء يدعى: "حَدِيث أَبِي مُحَمَّد بن صاعد". المعجم المفهرس (١٣١١)، وقد مر [٨٦٢].

والحديث أخرجه أحمد (٧٧١٨) والبخاري (٤٨٤٩) من طريق ابن سيرين، بنحوه إلى قوله (قَطْ قَطْ).

وأخرجه أحمد (١٣٤٥٧) والبخاري (٧٣٨٤) وابن أبي عاصم في السنة (٥٣١) من طريق قَتَادَةَ، عَنْ أَنَسِ بْنِ مَالِكٍ، بنحوه مرفوعا، وفيه: «**قَطْ قَطْ، بِعِزَّتِكَ وَكَرَمِكَ**». وانظر التالي.

رجال إسناد حديث الباب:

يَحْيَى: هو ابْنُ مُحَمَّدِ بْنِ صَاعِدٍ، مضى [٨٦٢]. وداود: ترجم له ابن العديم في بغية الطلب (٧/ ٣٤٦٦) قال: [إمام مسجد طرسوس... وكان ثقةً]. وابن سواء: هو محمد السدوسي، صدوق رمي بالقدر. التقريب (٥٩٣٩). وابن عون: هو عبد الله المُزَنِيُّ البصري، ثقة ثبت فاضل، مضى [٧١٩].

والعَلَّاف: هو أَبُو عَبْدِ الرَّحْمَنِ مُحَمَّدُ بْنُ عَبْدِ الرَّحْمَنِ بْنِ بَكْرٍ الْعَلَّافُ الْبَصْرِيُّ، صَاحِبُ ابْنِ سَوَاءٍ.

ذكر اسمَ جدِّهِ "بكر": الهيثمي في مجمع الزوائد (٥١٢٢) وأبو بكر في الغيلانيات (٨١٢). وذكر البيهقي في إسنادٍ كنيتَه وصحبتَه لابن سواء، السنن الكبرى (١٣٢٦١).

ذكره ابن حبان في الثقات وأخرج له في صحيحه، ولم يعرفه الهيثمي، قال الألباني: (ذكره ابن حبان في الثقات وقال:"حدثنا عنه الحسن بن سفيان"، قلتُ: وحدَّث عنه ابنُ أبي عاصم، وابنُ أبي داود أيضاً الحافظ ابن الحافظ، فمثله صدوق يحسن حديثه، لا سيما في الشواهد) اهـ باختصار.

أقول: وروى عنه أيضاً جعفرُ الطيالسي كما في الكامل لابن عدي (٨/ ٤١٧) وداود بن محمد الإمام الطرسوسي كما هنا، وأبو بكر إسماعيل بن الفضل بن موسى بن مسمار بن هانئ الصفار البلخي كما في السنن الكبرى للبيهقي (١٣٢٦١)، وأَبُو قِلَابَةَ عَبْدُ الْمَلِكِ بنُ مُحَمَّدٍ الرَّقَاشِيُّ كما في مستخرج أبي عوانة (٢١٢٦) (٦٩٩٣)، وعَلِيُّ بنُ سَعِيْدِ بنِ بَشِيْرِ بنِ مِهْرَانَ الرَّازِيُّ، عَلِيَّك كما في المعجم الأوسط (٣٨٢٤)، وأبو إسحاق إبراهيم بن هاشم بن الحسين البغوي البغدادي كما في المعجم الكبير (١٧٩٤) (٦٧٠٥) (١١٢٥٥) (١١٩٧٩) والمعجم الأوسط (٢٧٢٠) (٢٩١٩)، وعَبْدُ الله بنُ أَحْمَدَ بنِ إِبْرَاهِيْمَ الدَّوْرَقِيُّ كما في الجزء الأول من أمالي ابن بشران (٥٤٤) والجزء الثاني منه (١٠٣٣)، وأَبُو جَعْفَرٍ مُحَمَّدُ بْنُ حَمَّادِ بْنِ مَاهَانَ بْنِ زِيَادٍ الدَّبَّاغُ كما في الغيلانيات (٨١٠) (٨١٢).

=

[١٠٣٦] وَأَخْبَرَنَا بِهِ إِسْحَاقُ بْنُ يَحْيَى، أبنا يُوسُفُ بْنُ خَلِيلٍ، أبنا مُحَمَّدُ بْنُ أَبِي زَيْدٍ، أبنا مَحْمُودُ بْنُ إِسْمَاعِيلَ، أبنا أَحْمَدُ ابْنُ فَاذشَاه، أبنا سُلَيْمَانُ الطَّبَرَانِيُّ، ثنا الْحَسَنُ بْنُ عَلِيٍّ الْمَعْمَرِيُّ (١) وَعَلِيُّ بْنُ سَعِيدٍ الرَّازِيُّ قَالَا: ثنا مُحَمَّدُ بْنُ عَبْدِ الرَّحْمَنِ الْعَلَّافُ، ثنا مُحَمَّدُ بْنَ سَوَاءٍ، ثنا ابْنُ عَوْنٍ وَهِشَامُ بْنُ حَسَّانٍ، عَنِ مُحَمَّدِ بْنِ سِيرِينَ، عَنْ أَبِي هُرَيْرَةَ، عَنِ النَّبِيِّ ﷺ فِي قَوْلِهِ ﷻ ﴿**يَوْمَ نَقُولُ لِجَهَنَّمَ هَلِ ٱمْتَلَأْتِ وَتَقُولُ هَلْ مِن مَّزِيدٍ**﴾ [ق: ٣٠] قَالَ: «**يَضَعُ فِيهَا قَدَمَهُ ﷻ فَتَقُولُ: قَطْ قَطْ، بِجُودِكَ وَكَرَمِكَ**» (٢).

[١٠٣٧] وَبِهَذَا الإِسْنَادِ إِلَى الطَّبَرَانِيِّ: ثنا الدَّبَرِيُّ، عَنْ عَبْدِ الرَّزَّاقِ، عَنْ مَعْمَرٍ، عَنْ أَيُّوبَ، عَنِ مُحَمَّدِ بْنِ سِيرِينَ، عَنْ أَبِي هُرَيْرَةَ.

وَبِهِ: عَنْ هَمَّامِ بْنِ مُنَبِّهٍ، عَنْ أَبِي هُرَيْرَةَ قَالَ: قَالَ رَسُولُ اللهِ ﷺ: «**تَحَاجَّتِ الْجَنَّةُ وَالنَّارُ، فَقَالَتِ (الْجَنَّةُ)** (٣) **: أُوثِرْتُ بِالْمُتَكَبِّرِينَ. وَقَالَتِ الْجَنَّةُ: فَمَا لِي لَا يَدْخُلُنِي إِلَّا ضُعَفَاءُ النَّاسِ وَسِقَاطُهُمْ** (٤) **؟ فَقَالَ اللهُ لِلْجَنَّةِ: "إِنَّمَا أَنْتِ رَحْمَتِي أَرْحَمُ بِكِ مَنْ أَشَاءُ مِنْ عِبَادِي، وَلِكُلِّ**

= أقول: ومع ذلك لا يحتمل تفرده بهذه الزيادة في حديث أبي هريرة ﷺ، والله أعلم.

انظر: للعلّاف: الثقات لابن حبان (٩/ ٩٨) السنن الكبرى للبيهقي (١٣٢٦١) مجمع الزوائد (٥١٢٢) (١٠٧٤٩) مغاني الأخيار في شرح أسامي رجال معاني الآثار (٣/ ٤٧٠، رقم٤٠٧٦) (٣/ ٥٤٧، رقم٥٠١) الثقات لابن قطلوبغا (٨/ ٤٣٠) السلسلة الصحيحة (٣٣٤٧) الفرائد على مجمع الزوائد (٤٩٦).

(١) الإِمَامُ، الحَافِظُ، المُجَوِّدُ، البَارع، مُحَدِّث العِرَاق، أَبُو عَلِيٍّ الحَسَنُ بنُ عَلِيِّ بنِ شَبِيبٍ البَغْدَادِيُّ، المَعْمَرِيُّ، قَالَ الدَّارَقُطْنِيُّ: صَدُوقٌ حَافظ، جرَّحه مُوْسَى بن هَارُوْنَ، وَكَانَتِ العدَاوَة بينهُمَا. وقَالَ عَلِيّ بن حُمْشَاذ: اتفقُوا بِأَجمعهم عَلَى عدَالَة المَعْمَرِيّ، وَتقدُّمه. مَاتَ سَنَةَ (٢٩٥هـ). سير أعلام النبلاء (١٣/ ٥١٠).

(٢) **صحيح عدا قوله: «بِجُودِكَ وَكَرَمِكَ»، تفرَّد بهذه الزيادة العَلّافُ عن ابنِ سَوَاءٍ. ولم يذكرها أصحاب أبي هريرة ﷺ. ولفظ: «وَكَرَمِكَ» صحت عن أنس ﷺ كما مضى في تخريج الخبر السابق، أما لفظ «بِجُودِكَ» فلم أجدها إلا عند العَلّاف.**

رجال الإسناد إلى الطبراني: مضوا [٧٧٣]. وَعَلِيُّ بْنُ سَعِيدٍ الرَّازِيُّ: هو عَلِيّك أَبُو الحَسَنِ، مضى في هامش [٨٩١].

الحديث أخرجه الطبراني في "كتاب السُّنة" ومن طريقه أخرجه المصنِّف. وانظر ما سبق.

(٣) كذا، وصوابه: (النَّارُ).

(٤) سَاقطَ الرَّجُلُ سِقاطاً، إِذَا لَمْ يَلْحق مَلْحَقَ الكِرَام. تاج العروس (١٩/ ٣٦٤) مادَّة: سقط.

وَاحِدَةٍ مِنْكُمَا مِلْؤُهَا". فَأَمَّا النَّارُ فَإِنَّهُمْ يُلْقُونَ فِيهَا فَتَقُولُ: هَلْ مِنْ مَزِيدٍ؟ فَلَا تَمْتَلِئُ حَتَّى يَضَعَ رِجْلَهُ - أَوْ قَالَ: قَدَمَهُ - فِيهَا فَتَقُولُ: قَطْ قَطْ. فَهُنَالِكَ تَمْتَلِئُ، وَيَنْزَوِي [1] بَعْضُهَا إِلَى بَعْضٍ، وَلَا يَظْلِمُ اللهُ مِنْ خَلْقِهِ أَحَدًا، وَأَمَّا الْجَنَّةُ فَإِنَّ اللهَ يُنْشِئُ لَهَا مَا شَاءَ مِنْ خَلْقِهِ» [2].

حَدِيثُ أَيُّوبَ: رَوَاهُ مُسْلِمٌ [3] عَنْ عَبْدِ اللهِ بْنِ عَوْنٍ الْهِلَالِيِّ [4]، عَنْ أَبِي سُفْيَانَ مُحَمَّدِ بْنِ حُمَيْدٍ الْمَعْمَرِيِّ [5]، عَنْ مَعْمَرٍ، فَوَقَعَ لَنَا عَالِيًا بِدَرَجَتَيْنِ.

وَحَدِيثُ عَبْدِ الرَّزَّاقِ: رَوَاهُ الْبُخَارِيُّ [6] عَنْ إِسْحَاقَ بْنِ مَنْصُورٍ [7]. وَرَوَاهُ مُسْلِمٌ [8] عَنْ مُحَمَّدِ بْنِ رَافِعٍ [9]، كِلَاهُمَا عَنْ عَبْدِ الرَّزَّاقِ، فَوَقَعَ لَنَا بَدَلًا عَالِيًا عَلَى الْبُخَارِيِّ بِدَرَجَةٍ، وَعَلَى مُسْلِمٍ بِدَرَجَتَيْنِ، وَبَوَّبَ عَلَيْهِ شَيْخُ الْإِسْلَامِ الْأَنْصَارِيُّ [10] : "بَابُ الدَّلِيلِ عَلَى أَنَّ الْقَدَمَ هِيَ (الرِّجْلُ) [11] ".

---

(١) يَنْزَوِي: يَنْضَمُّ ويَنْقَبِضُ. النهاية في غريب الحديث (٢/ ٣٢٠) مادَّة: زوى.

(٢) **إسناده صحيح**. الدَّبَرِيُّ: صدوق، مضى [٩٢٦]. وأَيُّوبُ: هو السِّخْتِيَانِيُّ، ثقة ثبت حجة، مضى [٨٣٣]. وَهَمَّامُ بْنُ مُنَبِّهٍ: ثقة، مضى [٧١٩].

أخرجه عبد الرزاق في تفسيره (٢٩٥٩) عَنْ مَعْمَرٍ، بهذين الإسنادَين.

وأخرجه أحمد (٧٧١٨) عَنْ عَبْدِ الرَّزَّاقِ، عَنْ مَعْمَرٍ، عَنْ أَيُّوبَ، به. وهو في جامع معمر (٢٠٨٩٤).

وأخرجه أحمد (٨١٦٤) عَنْ عَبْدِ الرَّزَّاقِ، عَنْ مَعْمَرٍ، عَنْ هَمَّامِ بْنِ مُنَبِّهٍ، به. وهو في صحيفة هَمَّامٍ (٥١) وجامع معمر (٢٠٨٩٣). وانظر تعليق المصنِّف على الحديث.

(٣) صحيح مسلم (٢٨٤٦)-(٣٥).

(٤) أَبُو مُحَمَّدٍ البَغْدَادِيُّ، الأَدَمِيُّ، الخَرَّازُ، ثقة عابد، م س. التقريب (٣٥٢٠).

(٥) اليَشْكُرِيُّ البَصْرِيُّ، ثقة، قيل له المَعْمَرِيُّ لأنه رحل إلى مَعْمَرٍ. التقريب (٥٨٣٥).

(٦) لم أجده في صحيحه عَنْ إِسْحَاقَ بْنِ مَنْصُورٍ، وأخرج البخاري (٤٨٥٠) هذا الحديث عن عَبْدِ اللهِ بْنِ مُحَمَّدٍ المُسْنَدِيِّ، عَنْ عَبْدِ الرَّزَّاقِ، بهذا الإسناد.

(٧) إِسْحَاقُ بنُ مَنْصُورِ بنِ بَهْرَامَ الكَوْسَجُ، أَبُو يَعْقُوبَ التَّمِيمِيُّ المَرْوَزِيُّ، ثقة ثبت، خ م ت س ق. التقريب (٣٨٤).

(٨) صحيح مسلم (٢٨٤٦)-(٣٦).

(٩) مُحَمَّدُ بنُ رَافِعِ بنِ أَبِي زَيْدٍ القُشَيْرِيُّ، أَبُو عَبْدِ اللهِ النَّيْسَابُورِيُّ الزَّاهِدُ، ثقة، خ م د ت س. التقريب (٥٨٧٦).

(١٠) الأربعون في دلائل التوحيد (ص٧٨، الباب٢٩) ومؤلفه الأنصاري: مضت ترجمته [٨٩٠].

(١١) (الرِّجْلُ) طُمِسَتْ بسبب الرطوبة، استدركتُها من الأربعين في دلائل التوحيد.

[١٠٣٨] أَخْبَرَنَا أَبُو الحَجَّاجِ الحَافِظُ، أبنا أَبُو الفَرَجِ ابْنُ قُدَامَةَ وَ (١) أَبُو الحَسَنِ ابْنُ البُخَارِيِّ قَالَا: أبنا أَبُو حَفْصٍ ابْنُ طَبَرْزَذَ وَأَبُو اليُمْنِ الكِنْدِيُّ قَالَا: أبنا القَاضِي أَبُو بَكْرٍ الأَنْصَارِيُّ، أبنا أَبُو طَالِبٍ مُحَمَّدُ بْنُ عَلِيٍّ العُشَارِيُّ (٢) إجازةً، أبنا أَبُو الحَسَنِ الدَّارَقُطْنِيُّ، ثنا عَلِيُّ بْنُ عَبْدِ اللهِ بْنِ مُبَشِّرٍ (٣)، ثنا أَبُو الأَشْعَثِ أَحْمَدُ بْنُ المِقْدَامِ، ثنا مُحَمَّدُ بْنُ عَبْدِ الرَّحْمَنِ الطُّفَاوِيُّ (٤)، ثنا أَيُّوبُ، عَنْ مُحَمَّدٍ، عَنْ أَبِي هُرَيْرَةَ، عَنِ النَّبِيِّ ﷺ قَالَ: «**اخْتَصَمَتِ الجَنَّةُ وَالنَّارُ، فَقَالَتِ النَّارُ: يَدْخُلُنِي الجَبَّارُونَ وَالمُتَكَبِّرُونَ. وَقَالَتِ الجَنَّةُ: يَدْخُلُنِي ضُعَفَاءُ النَّاسِ وَسِقَاطُهُمْ، فَقَالَ اللهُ ﷻ لِلنَّارِ: أَنْتِ عَذَابِي، أُصِيبُ بِكِ مَنْ أَشَاءُ. وَقَالَ لِلْجَنَّةِ: أَنْتِ رَحْمَتِي أُصِيبُ بِكِ مَنْ أَشَاءُ، وَلِكُلِّ وَاحِدَةٍ مِنْكُمَا مِلْؤُهَا. فَإِذَا كَانَ يَوْمُ القِيَامَةِ لَمْ يَظْلِمِ اللهُ أَحَدًا مِنْ خَلْقِهِ شَيْئًا، وَيُلْقَى فِي النَّارِ وَتَقُولُ: هَلْ مِنْ مَزِيدٍ؟ حَتَّى يَضَعَ تَبَارَكَ وَتَعَالَى عَلَيْهَا قَدَمَهُ، فَهُنَاكَ تَمْلَأُ وَيُراد (٥) بَعْضُهَا عَلَى بَعْضٍ، وَتَقُولُ: قَطْ قَطْ**» (٦).

---

(١) بهذا الإسناد من ابن البخاري إلى الدارقطني: ذكر ابن حجر سماعه لـ (الصفات للدارقطني). المعجم المفهرس (٦٨).

(٢) الشَّيْخُ الجَلِيْلُ، الأَمِيْنُ، أَبُو طَالِبٍ مُحَمَّدُ بنُ عَلِيِّ بنِ الفَتْحِ الحَرْبِيُّ، العُشَارِيُّ، قَالَ الخَطِيْبُ: كَتَبْتُ عَنْهُ، وَكَانَ ثِقَةً صَالِحاً، وَقَالَ لِي: كَانَ جَدِّي طُوَالاً فَقِيْلَ لَهُ: العُشَارِي. قال الذهبي: أُدْخِلَ فِي سَمَاعه مَا لَمْ يَتَفَطَّنْ لَهُ. وقال في الميزان: شيخ صدوق معروف، لكن أدخلوا عليه أشياء فحدث بها بسلامة باطن. توفي سنة (٤٥١هـ). سير أعلام النبلاء (١٨/ ٤٨). ميزان الاعتدال (٣/ ٦٥٦).

(٣) (مُبَشِّر) تصحف في مطبوعة الصفات للدارقطني بتحقيق الغنيمان إلى "ميسر" وبتحقيق الفقيهي إلى "ميسرة".
وهو الإِمَامُ، الثِّقَةُ، المُحَدِّثُ، أَبُو الحَسَنِ عَلِيُّ بنُ عَبْدِ اللهِ بنِ مُبَشِّرٍ الوَاسِطِيُّ، وثقه الدارقطني ومسلمة، أكثر عنه الدارقطني في سننه حتى بلغت روايته عنه قرابة مئة، توفي سنة (٣٢٥هـ) وقيل غير ذلك. سنن الدارقطني (٤٤٢) (٢٧١٠) سير أعلام النبلاء (١٥/ ٢٥) الثقات لابن قطلوبغا (٧/ ٢١٩) الدليل المغني لشيوخ الدارقطني (٣١٤).

(٤) أبو المنذر البصري، صدوق يهم، خ د ت س. التقريب (٦٠٨٧).

(٥) (ويراد) كذا، وفي مطبوعة الصفات للدارقطني: "ويُزْوى"، وعند البخاري (٧٤٤٩): "وَيُرَدُّ".

(٦) **حديث صحيح، وهذا إسناد حسن بالمتابعة.** أبو الفرج ابن قدامة: هو ابن أبي عمر، وَأَبُو اليُمْنِ وأَبُو بَكْرٍ الأَنْصَارِيُّ قاضي المَرِسْتَانِ: مضوا [٧٧١]. وابْنُ البُخَارِيِّ: مضى [٧٧٠]. وابْنُ طَبَرْزَذَ: مضى [٧٦٧]. وأحمد بن المقدام: =

رَوَاهُ الإِمَامُ أَحْمَدُ، وَهُوَ عِنْدَنَا أَيْضًا فِي "جُزْءٍ مِنْ مُسْنَدِ أَبِي هُرَيْرَةَ" (١) لِلْقَاضِي الْمَرْوَزِيِّ أَحْمَدَ بْنِ عَلِيٍّ (٢).

[١٠٣٩] وَبِهَذَا الإِسْنَادِ إِلَى الدَّارَقُطْنِيِّ: ثنا أَبُو حَامِدٍ مُحَمَّدُ بْنُ هَارُونَ الْحَضْرَمِيُّ (٣)، ثنا حَمْدَانُ (٤) بْنُ عَلِيٍّ الْوَرَّاقُ (٥)، ثنا أَبُو سَلَمَةَ، ثنا حَمَّادٌ، ثنا يُونُسُ بْنُ عُبَيْدٍ (٦)، عَنْ مُحَمَّدٍ، عَنْ أَبِي هُرَيْرَةَ، عَنِ النَّبِيِّ ﷺ مِثْلَ حَدِيثٍ ثناه أَبُو سَلَمَةَ، ثنا حَمَّادٌ، عَنْ عَطَاءِ بْنِ السَّائِبِ، عَنْ عُبَيْدِ

= صدوق، مضى [٨٣٥]. وَأَيُّوبُ: هو ابْنُ أَبِي تَمِيمَةَ السِّخْتِيَانِيُّ، ثقة ثبت حجة، مضى [٨٣٣]. وَمُحَمَّدٌ: هو ابْنُ سِيرِينَ.

الحديث أخرجه الدارقطني في "الصفات" (٤) ومن طريقه أخرجه المصنِّف.

وأخرجه ابن حِبَّانَ في صحيحه (٧٤٧٦) واللالكائي في شرح أصول الاعتقاد (٧٢٠) (٢٢٥٢) من طريق أَبِي الْأَشْعَثِ، به.

وأخرجه أحمد (٧٧١٨) من طريق أيوب. والبخاري (٤٨٤٩) من طريق عَوْفِ بْنِ أَبِي جَمِيلَةَ الأَعْرَابِيِّ، كلاهما عن ابن سيرين، بنحوه. وعزاه محقق المسند سهواً إلى "النزول" للدراقطني بدل "الصفات" له.

(١) ذكره ابن حجر بنفس هذا الاسم في المعجم المفهرس (٥٢٧).

(٢) الإِمَامُ، الحَافِظُ، القَاضِي، أَبُو بَكْرٍ أَحْمَد بن عَلِيِّ بن سَعِيْدِ بنِ إِبْرَاهِيمَ الأُمَوِيّ المَرْوَزِيُّ، قَاضِي حِمص، لَهُ تَصَانِيْفُ مِنْهَا: كتاب: (العِلْم)، وَ (مُسْنَد عَائِشَة)، وَ (مُسْنَدِ أَبِي بَكْرٍ الصِّدِّيقِ) طُبِعَ الأخير في المكتب الأسلامي بتحقيق شعيب الأرنؤوط.

قال ابن حجر عن المَرْوَزِيّ: ثقة حافظ، س. توفي نحو سنة (٢٠٢هـ). سير أعلام النبلاء (١٣/ ٥٢٧) التقريب (٨١).

(٣) (الحَضْرَمِيُّ) تصحف في طبعة الغنيمان إلى "المضرسي".

وهو مُحَمَّدُ بنُ هَارُوْنَ بنِ عَبْدِ اللهِ بنِ حُمَيْدٍ الحَضْرَمِيُّ، البَغْدَادِيُّ، وثقه الدارقطني، سبقت ترجمته [٨٦٦].

(٤) (حَمْدَانُ) تصحف في طبعة الغنيمان إلى "مهران".

(٥) الحَافِظُ، المُجَوِّدُ، العَالِمُ، أَبُو جَعْفَرٍ مُحَمَّدُ بنُ عَلِيِّ بنِ عَبْدِ اللهِ بنِ مِهْرَانَ البَغْدَادِيُّ، الوَرَّاقُ، لَقَبُهُ "حَمْدَانُ"، العَبْدُ الصَّالِحُ، قَالَ الخَطِيْبُ: كَانَ فَاضِلاً حَافِظاً، ثِقَةً عَارِفاً. وَرَوَى أَبُو حَفْصٍ بنُ شَاهِيْن، قَالَ: كَانَ مِنْ نُبَلاَءِ أَصْحَابِ أَحْمَدَ. وَقَالَ الدَّارَقُطْنِيُّ: ثِقَةٌ. تُوُفِّيَ سَنَةَ (٢٧٢هـ). سير أعلام النبلاء (١٣/ ٤٩).

(٦) يُوْنُس بنُ عُبَيْدِ بنِ دِيْنَارٍ العَبْدِيُّ، أَبُو عَبْدِ اللهِ البَصْرِيُّ، ثقة ثبت فاضل ورع، ع. التقريب (٧٩٠٩).

اللهِ بْنِ عَبْدِ اللهِ بْنِ عُتْبَةَ (١)، عَنْ أَبِي سَعِيدٍ الْخُدْرِيِّ، أَنَّ النَّبِيَّ ﷺ قَالَ: «**افْتَخَرَتِ الْجَنَّةُ وَالنَّارُ، فَقَالَتِ النَّارُ: يَدْخُلُنِي الْجَبَابِرَةُ وَالْمُلُوكُ وَالْأَشْرَافُ. وَقَالَتِ الْجَنَّةُ: يَدْخُلُنِي الْفُقَرَاءُ وَالْمَسَاكِينُ.** فَقَالَ لِلنَّارِ (٢): **أَنْتِ عَذَابِي أُصِيبُ بِكِ مَنْ أَشَاءُ. وَقَالَ لِلْجَنَّةِ: أَنْتِ رَحْمَتِي وَسِعَتْ كُلَّ شَيْءٍ، وَلِكُلِّ وَاحِدَةٍ مِنْكُمَا مِلْؤُهَا.** / [١١١/ أ] **فَأَمَّا النَّارُ فَيُلْقَى فِيهَا وَتَقُولُ: هَلْ مِنْ مَزِيدٍ؟ - ثَلَاثَ مَرَّاتٍ - حَتَّى يَأْتِيَهَا تَبَارَكَ وَتَعَالَى فَيَضَعَ قَدَمَهُ عَلَيْهَا فَتَزْوَى وَتَقُولُ: قَدْنِي قَدْنِي** (٣)». إِلَّا أَنَّ أَبَا هُرَيْرَةَ قَالَ: عَنِ النَّبِيِّ ﷺ: «**قَطْ قَطْ**» (٤).

---

(١) عُبَيْدِ اللَّهِ بْنِ عَبْدِ اللَّهِ بْنِ عُتْبَةَ بْنِ مَسْعُودٍ الْهُذَلِيُّ، أَبُو عَبْدِ اللهِ الْمَدَنِيُّ، الأَعْمَى، ثقة فقيه ثبت، ع. التقريب (٤٣٠٩).

(٢) (فَقَالَ لِلنَّارِ) هكذا في الأصل وفي طبعة الفقيهي، أما في طبعة الغُنيمان: "فَقَالَ اللهُ جَلَّ وَعَزَّ لِلنَّارِ".

(٣) قَدْنِي: أَيْ حَسْبِي. النهاية في غريب الحديث (٤/ ١٩).

(٤) **حديث صحيح، جمع الدارقطني هذا اللفظ بإسنادين، إسناد حديث أبي هريرة ﷺ: صحيح. وإسناد حديث أَبِي سَعِيدٍ ﷺ: حسن.** أَبُو سَلَمَةَ: هو التَّبُوذَكِيُّ، ثقة ثبت، مضى [٩٥٠]. وحَمَّادٌ: هو ابن سَلَمَةَ، ثقة، مضى [٧١١]. وَعَطَاءُ بْنُ السَّائِبِ: صدوق اختلط، سَمِعَ حَمَّادُ بْنُ سَلَمَةَ منه في الحالين، مضى [٨١٢]. ومحمد الراوي عن أبي هريرة: هو ابن سيرين.

الحديث أخرجه الدارقطني في "الصفات" (٦) ومن طريقه أخرجه المصنِّف.

حديث أبي هريرة ﷺ: خرَّجناه في الحديث السابق.

وأخرجه إبراهيم الحربي في غريب الحديث (٣/ ٩٥٨ - ٩٥٩) والطبراني في الأوسط (٦٨٣٧) من طريق أبي سلمة موسى بن إسماعيل التبوذكي. وأخرجه ابن خزيمة في التوحيد (١/ ٢٠٩) من طريق الْحَسَنِ بْنِ بِلَالٍ. وأخرجه الدارقطني في الصفات (٨) من طريق عَبْدِ الرَّحْمَنِ بْنِ سَلَّامٍ الْقُرَشِيِّ، ثلاثتهم: عن حماد، عن يونس بن عُبَيْدٍ، به، وأتمه الحربي، واختصره الباقون. ولفظ الافتخار ذكره الحربي وابن خزيمة. قال الطَّبَرَانِيُّ: لَمْ يَرْوِهِ عَنْ يُونُسَ بْنِ عُبَيْدٍ إِلَّا حَمَّادُ بْنُ سَلَمَةَ.

وسيأتي من حديث أبي هريرة [١٠٤٠] إلى [١٠٤٧].

وأما حديث أَبِي سَعِيدٍ ﷺ:

فأخرجه أحمد (١١٠٩٩) (١١٧٤٠) من ثلاثة طرق عن حَمَّادِ بْنِ سَلَمَةَ، عَنْ عَطَاءِ بْنِ السَّائِبِ، بهذا الإسناد، وبلفظ الافتخار.

وذهب الألباني إلى تضعيف لفظة الافتخار "افْتَخَرَتْ"، وقال إنَّ المحفوظ هو "احْتَجَّتْ"، وحجته: أنَّ لفظة الافتخار رواها حماد عن عطاء، وقد روى عنه قبل الاختلاط وبعده، ولم يتميز هذا الحديث، ولأنَّ جريراً روى عن

=

[١٠٤٠] وَبِهِ: حَدَّثَنَا مُحَمَّدُ بْنُ مَخْلَدٍ، ثنا مُحَمَّدُ بْنُ إِسْحَاقَ الصَّاغَانِيُّ، ثنا حَسَنٌ الْأَشْيَبُ، ثنا حَمَّادُ بْنُ سَلَمَةَ، عَنْ يُونُسَ بْنِ عُبَيْدٍ، وَأَيُّوبَ السِّخْتِيَانِيِّ، وَحَبِيبِ بْنِ الشَّهِيدِ (١)، عَنِ مُحَمَّدِ بْنِ سِيرِينَ (٢)، عَنْ أَبِي هُرَيْرَةَ، بِمِثْلِ حَدِيثِ حَمَّادٍ، عَنْ عَطَاءِ بْنِ السَّائِبِ، عَنْ عُبَيْدِ اللهِ بْنِ عَبْدِ اللهِ بْنِ عُتْبَةَ، عَنْ أَبِي سَعِيدٍ، أَنَّ النَّبِيَّ ﷺ قَالَ: «**افْتَخَرَتِ الْجَنَّةُ وَالنَّارُ**»، ثُمَّ ذَكَرَ نَحْوَهُ (٣).

[١٠٤١] وَبِهِ: حَدَّثَنَا مُحَمَّدُ بْنُ مَخْلَدٍ، وَأَبُو طَالِبٍ الْحَافِظُ أَحْمَدُ بْنُ نَصْرٍ (٤) قَالَا: ثنا مُحَمَّدُ بْنُ غَالِبِ بْنِ حَرْبٍ (٥)، ثنا عَبْدُ الرَّحْمَنِ بْنُ سَلَّامٍ الْقُرَشِيُّ (٦)، ثنا حَمَّادُ بْنُ سَلَمَةَ، عَنْ يُونُسَ بْنِ عُبَيْدٍ، عَنْ مُحَمَّدِ بْنِ سِيرِينَ، عَنْ أَبِي هُرَيْرَةَ، قَالَ: سَمِعْتُ رَسُولَ اللهِ يَقُولُ: «**يُلْقَى فِي النَّارِ أَهْلُهَا فَتَقُولُ: هَلْ مِنْ مَزِيدٍ؟ (٧) حَتَّى يَأْتِيَهَا اللهُ تَبَارَكَ وَتَعَالَى فَيَضَعَ قَدَمَهُ**

= الأعمش عن أبي صالح عن أبي سعيد بلفظ: "احتجت"، ولأنَّ أبا هريرة رواه مرفوعاً بهذا اللفظ – أي الاحتجاج– .

ولم يقف الألباني على هذا الشاهد الصحيح من حديث أبي هريرة ﷺ المذكور هنا وفي الحديث التالي. انظر: السلسلة الضعيفة (١٣/ ٤٣١) تحت رقم (٦١٩٩).

وبهذا يكون لفظ الافتخار ثابت من حديث أبي هريرة وأبي سعيد ﷺ. وانظر التالي لزاماً.

(١) حَبِيبُ بنُ الشَّهِيدِ الأَزْدِيُّ، أَبُو مُحَمَّدٍ، وَيُقَالُ: أَبُو شَهِيدٌ البَصْرِيُّ ثقة ثبت، ع. التقريب (١٠٩٧).

(٢) (عَنِ مُحَمَّدِ بْنِ سِيرِينَ) سقطت هذه العبارة من مطبوعتَي الصفات للدارقطني بتحقيق الغنيمان والفقيهي.

(٣) **إسناده صحيح**. مُحَمَّدُ بْنُ مَخْلَدٍ: هو أَبُو عَبْدِ الله الدُّورِيُّ، وثقه الدَّارَقُطْنِيُّ، مضى [٩٨٣]. وَالصَّاغَانِيُّ: ثقة ثبت، مضى [٩٢١]. وَالْأَشْيَبُ: ثقة، مضى [٨٤٩]. وَالسِّخْتِيَانِيُّ، ثقة ثبت حجة، مضى [٨٣٣].

الحديث أخرجه الدارقطني في الصفات (٧) ومن طريقه أخرجه المصنِّف. وانظر ما سبق.

(٤) الحَافِظُ، المُتْقِنُ، الإِمَامُ، مُحَدِّثُ بَغْدَادَ، أَبُو طَالِبٍ أَحْمَدُ بنُ نَصرِ بنِ طَالِبٍ البَغْدَادِيُّ، له تَارِيْخٌ مُفِيْدٌ. قَالَ الدَّارَقُطْنِيُّ: أَبُو طَالِبٍ الحَافِظُ أُسْتَاذِي. وقَالَ الخَطِيْبُ: كَانَ ثِقَةً ثَبْتاً. مَاتَ سَنَةَ (٣٢٣هـ). سير أعلام النبلاء (١٥/ ٦٨).

وانظر: الثقات لابن قطلوبغا (٢/ ١١٩) الدليل المغني لشيوخ الدارقطني (١٣٣).

(٥) الإِمَامُ، المُحَدِّثُ، الحَافِظ، المُتْقِن، أَبُو جَعْفَرٍ، تَمْتَامُ، مُحَمَّدُ بنُ غَالِبِ بنِ حَرْبٍ الضَّبِّيُّ، البَصْرِيُّ، التَّمَّارُ، نَزِيْلُ بَغْدَادَ، قَالَ الدَّارَقُطْنِيُّ: ثِقَةٌ مَأْمُوْنٌ، إِلاَّ أَنَّهُ كَانَ يُخْطِئُ. وَقَالَ فِي مَوْضِعٍ آخَرَ: ثِقَةٌ، مُجَوِّد. مات سنة (٢٨٣هـ) وَلَهُ تسعُونَ عَاماً. سير أعلام النبلاء (١٣/ ٣٩٠).

(٦) أَبُو حَرْبٍ الجُمَحِيُّ البَصْرِيُّ، صدوق، م. التقريب (٣٨٩٠).

(٧) (حَتَّى يَأْتِيَهَا... الخ) ليست في مطبوعتَي الصفات للدارقطني بتحقيق الغنيمان والفقيهي.

وَتَقُولُ: قَطْ قَطْ»[1].

[١٠٤٢] وَبِهِ: حَدَّثَنَا أَحْمَدُ بْنُ مُحَمَّدِ بْنِ سَعِيدٍ، أبنا أَحْمَدُ بْنُ الْحُسَيْنِ بْنِ سَعِيدِ بْنِ عُثْمَانَ [2]، ثنا أَبِي [3]، ثنا حُصَيْنُ بْنُ مُخَارِقٍ، عَنْ يُونُسَ بْنِ عُبَيْدٍ، وَدَاوُدَ بْنِ أَبِي هِنْدٍ، وَصَالِحٍ الْمُرِّيِّ [4]، عَنْ مُحَمَّدِ بْنِ سِيرِينَ، عَنْ أَبِي هُرَيْرَةَ، عَنِ النَّبِيِّ ﷺ: «لَا تَزَالُ جَهَنَّمُ يُلْقَى فِيهَا وَتَقُولُ: هَلْ مِنْ مَزِيدٍ؟ حَتَّى يَضَعَ الْجَبَّارُ - تَبَارَكَ [5] - فِيهَا قَدَمَهُ؛ فَهُنَالِكَ تَنْزَوِي وَتَقُولُ: قَطْ قَطْ» [6].

---

(١) **صحيح كسابقه، وهذا إسناد جيد.**

الحديث أخرجه الدارقطني في الصفات (٨) ومن طريقه أخرجه المصنِّف.

(٢) أَبُو عَبْدِ اللهِ القُرَشِيُّ الخَزَّازُ الكُوفِيُّ، يقال في أبيه أيضاً "الحسن"، وقيل: بل هو جده. فهو أحمد بن محمد بن الحسين بن سعيد. وهو مجهول.

أخرج له الحاكم من طريق ابن عقدة عنه عن أبيه. المستدرك (٢١٢٦) ط العلمية، وتصحف فيها الإسناد، والتصويب من ط: دار التأصيل (٢١٥٨).

ذكره النجاشي والطوسي في رجالهما، وقال الطوسي في الفهرست: (له كتاب النوادر، ومن أصحابنا من عدة من جملة الأصول). وقال الجواهري: (مجهول).

ترجمته في: رجال النجاشي (٢٢٧) رجال الطوسي (٦٠١٣) الفهرست له (٨٠) المفيد من معجم رجال الحديث للجواهري (ص٢٤).

وجاءت نسبته إلى الكوفة "الكوفي" في إسناد عند ابن عساكر في تاريخه (٤٤/ ٣٦٥).

(٣) مجهول أيضاً، أخرج له الحاكم - انظر الترجمة السابقة -. ولم أجد له ترجمة مستقلة سوى في معجم رجال الحديث والمفيد من المعجم؛ لوروده في ترجمة غيره. قال الجواهري: مجهول. انظر: معجم رجال الحديث (٦/ ٢٩١، رقم٣٤٢٥) المفيد من معجم رجال الحديث (ص١٦٩).

(٤) صَالِحُ بنُ بَشِيرِ بْنِ وَادِعٍ المُرِّيُّ، أَبُو بِشْرٍ الزَّاهِدُ القَاصُّ، ضعيف، ت. التقريب (٢٨٤٥).

(٥) كذا في الأصل، والذي في مطبوعتَي الغنيمان والفقيهي: "تَبَارَكَ وَتَعَالَى".

(٦) **حديث صحيح، وهذا إسناد موضوع.** أَحْمَدُ بْنُ مُحَمَّدِ بْنِ سَعِيدٍ: هو ابْنُ عُقْدَةَ، ضَعَّفَهُ الدَّارَقُطْنِيُّ، مضى [٧٩٧]. وَحُصَيْنُ بْنُ مُخَارِقٍ: قال عنه الدَّارَقُطْنِيّ: يضع الحديث. مضى [٧٩٧]. وَدَاوُدَ بْنِ أَبِي هِنْدٍ: ثقة متقن، كان يهم بأخرة، مضى [٧٦٥].

الحديث أخرجه الدارقطني في الصفات (٩) ومن طريقه أخرجه المصنِّف.

وَهُوَ عِنْدَنَا مِنْ حَدِيثِ قَتَادَةَ عَنْ أَنَسٍ فِي "الْمُشَيْخَةِ الصُّغْرَى" لِابْنِ الْمُهْتَدِي بِاللهِ [(١)]، وَفِي "البَعْثِ" لِابْنِ أَبِي دَاوُدَ [(٢)]، رَوَاهُ خ م [(٣)].

[١٠٤٣] أَخْبَرَنَا إِسْحَاقُ بْنُ يَحْيَى، أبنا يُوسُفُ بْنُ خَلِيلٍ، أبنا مُحَمَّدُ بْنُ أَبِي زَيْدٍ، أبنا مَحْمُودُ بْنُ إِسْمَاعِيلَ، أبنا أَحْمَدُ ابْنُ فَاذشَاه، أبنا أَبُو القَاسِمِ الطَّبَرَانِيُّ، ثنا مُحَمَّدُ بْنُ مُعَاذٍ الحَلَبِيُّ [(٤)]، ثنا مُوسَى بْنُ إِسْمَاعِيلَ، ثنا يَزِيدُ بْنُ إِبْرَاهِيمَ التُّسْتَرِيُّ [(٥)]، عَنْ مُحَمَّدِ بْنِ سِيرِينَ، عَنْ أَبِي هُرَيْرَةَ، عَنِ النَّبِيِّ ﷺ فِي قَوْلِ اللهِ ﷻ ﴿**يَوْمَ نَقُولُ لِجَهَنَّمَ هَلِ ٱمْتَلَأْتِ وَتَقُولُ هَلْ مِن مَّزِيدٍ**﴾ [ق: ٣٠] قَالَ: «**إِذَا كَانَ يَوْمُ القِيَامَةِ يُلْقَى فِي النَّارِ وَتَقُولُ: هَلْ مِنْ مَزِيدٍ؟ فَلَا تَزَالُ حَتَّى يَضَعَ قَدَمَهُ فِيهَا فَتَقُولُ: قَطْ قَطْ. فَيَنْزَوِي بَعْضُهَا إِلَى بَعْضٍ**» [(٦)].

رَوَاهُ الْعُقَيْلِيُّ [(٧)] عَنْ جَدِّهِ [(٨)]، عَنْ حَجَّاجِ بْنِ مِنْهَالٍ [(٩)]، عَنْ يَزِيدَ بْنِ إِبْرَاهِيمَ، مَوْقُوفًا عَلَى أَبِي هُرَيْرَةَ.

[١٠٤٤] وَبِهَذَا الإِسْنَادِ إِلَى الطَّبَرَانِيِّ: ثنا أَسْلَمُ بْنُ سَهْلٍ الوَاسِطِيُّ [(١٠)]، ثنا مُحَمَّدُ بْنُ أَبَانَ

---

(١) مشيخة أبي الحسين ابن المهتدي الصغرى (١٦). وسبقت ترجمة ابن المهتدي [٧٣٥].

(٢) البَعْث لأبي بكر ابن أبي داود السِّجِسْتَانِيِّ (٥٧). قتادة: هو ابن دِعَامَةَ، ثقة ثبت، مضى [٧٩٣].

(٣) صحيح البخاري (٤٨٤٨) (٦٦٦١) (٧٣٨٤)، صحيح مسلم (٢٨٤٨)-(٣٧، ٣٨، ٣٩).

(٤) الإِمَامُ، المُحَدِّثُ، المُعَمَّرُ، الصَّدُوقُ، أَبُو بَكْرٍ مُحَمَّدُ بْنُ مُعَاذِ بْنِ سُفْيَانَ بْنِ الْمُسْتَهِلِ، العَنْزِيُّ البَصْرِيُّ، ثُمَّ الحَلَبِيُّ، دُرَّانُ. توفي سنة (٢٩٤هـ). سير أعلام النبلاء (١٣/ ٥٣٦).

(٥) أَبُو سَعِيدٍ البَصْرِيُّ، ثقة ثبت، إلا في روايته عن قتادة ففيها لين، ع. التقريب (٧٦٨٤).

(٦) **إسناده صحيح**. رجال الإسناد إلى الطبراني: سبقوا [٧٧٣]. مُوسَى بْنُ إِسْمَاعِيلَ: هو أَبُو سَلَمَةَ التَّبُوذَكِيُّ، ثقة ثبت، مضى [٩٥٠].

الحديث أخرجه الطبراني في "كتاب السُّنة" ومن طريقه أخرجه المصنِّف.

(٧) في الضعفاء الكبير (١/ ١١١) في ترجمة أَيُّوبَ بْنِ خُوطٍ، أَبِي أُمَيَّةَ الحَبَطِيِّ.

(٨) قال الذهبي في ترجمة العقيلي: سَمِعَ مِنْ جَدِّهِ لِأُمِّهِ يَزِيدَ بْنِ مُحَمَّدٍ العُقَيْلِيِّ. سير أعلام النبلاء (١٥/ ٢٣٧). ولم أجد له ترجمة.

(٩) أَبُو مُحَمَّدٍ الأَنْمَاطِيُّ البَصْرِيُّ، ثقة فاضل، ع. التقريب (١١٣٧).

(١٠) الحَافِظُ، الصَّدُوقُ، المُحَدِّثُ، أَبُو الحَسَنِ أَسْلَمُ بْنُ سَهْلِ بْنِ سَلْم بن زِيَادِ بن حَبِيب الوَاسِطِيّ، الرَّزَّاز، وَيُعْرَفُ بـ =

الوَاسِطِيُّ (١)، ثنا عِمْرَانُ بْنُ خَالِدٍ الْخُزَاعِيُّ (٢) ح

وَحَدَّثَنَا السَّرِيُّ بْنُ سَهْلٍ الْجُنْدَيْسَابُورِيُّ (٣)، ثنا عَبْدُ اللهِ بْنُ رُشَيْدٍ (٤)، ثنا مُجَّاعَةُ بْنُ الزُّبَيْرِ (٥) [ح]

= (بَحْشَل)، وَهُوَ صَاحِبُ تَارِيخِ وَاسِطَ (مطبوع)، قَالَ خميس الحوزيُّ: ثِقَةٌ، ثَبْتٌ، إِمَامٌ، يصلح للصَّحِيحِ. توفي سنة (٢٩٢هـ). سير أعلام النبلاء (١٣/ ٥٥٣). وانظر: الثقات لابن قطلوبغا (٢/ ٣٥٢) إرشاد القاصي والداني إلى تراجم شيوخ الطبراني (٢٧٧).

(١) مُحَمَّدُ بنُ أَبَانِ بنِ عِمْرَانَ السُّلَمِيُّ، أَبُو الحَسَنِ الطَّحَّانُ، صدوق تكلم فيه الأزدي، خ. التقريب (٥٦٨٨).

(٢) عمران بن خالد بن طليق بن عمران بن حصين الخزاعي البصري، قال أبو حاتم: ضعيف الحديث. وقال ابن حبان: روى عَنهُ أهل الْبَصْرَة الْعَجَائِب وَمَا لَا يشبه حَدِيث الثِّقَات فَلَا يجوز الِاحْتِجَاج بِهِمَا انْفَرد من الرِّوَايَات. وقال أحمد: متروك الحديث. الجرح والتعديل (٦/ ٢٩٧) المجروحين لابن حبان (٢/ ١٢٤) تاريخ الإسلام (٤/ ٧٠١) ميزان الاعتدال (٣/ ٢٣٦) لسان الميزان (٦/ ١٧١).

(٣) قال السمعاني: السَّرِيُّ بْنُ سَهْلِ بْنِ خَرْبَانَ الْجُنْدَيْسَابُورِيُّ الخَرْبَانِيُّ، يحدث عن عبد الله بن رُشَيْدٍ بنسخةِ مُجَّاعَةَ بْنِ الزُّبَيْرِ. وقال البيهقي عنه وعن شيخه ابن رُشَيْدٍ: "لَا يُحْتَجُّ بِهِمَا". مات سنة (٢٨٩هـ). السنن الكبرى للبيهقي (١١٥٩١) الأنساب (٥/ ٧٧) تاريخ الإسلام (٦/ ٧٥٣) ذيل ميزان الاعتدال (٤١٣) لسان الميزان (٤/ ٢٢) إرشاد القاصي والداني إلى تراجم شيوخ الطبراني (٤٦٠). وانظر الترجمة التالية.

(٤) أَبُو عَبْدِ الرَّحْمَنِ الْجُنْدَيْسَابُورِيُّ، حَدَّثَ بنسخةِ مُجَّاعَةَ بْنِ الزُّبَيْرِ، قال ابن عدي في ترجمة "مُجَّاعَةَ": (فأما ابْنُ رُشَيْدٍ وحاضر بْن مطهر: فعندهما عن مُجَّاعَةَ نسخة طويلة، وعامة ما يروونه وغيرهما من حديث مُجَّاعَةَ يَحْمِلُ بَعْضُهَا بَعْضًا، وَهو (أي مُجَّاعَةَ) مِمَّنْ يحتمل ويكتب حديثه). قال البيهقي: لا يحتج به، وقال ابن حجر: أحد الضعفاء. وذكره ابن حبان في الثقات وقال: مستقيم الحديث. وقال أبو عوانة: (حَدَّثَنِي جَعْفَرُ بْنُ مُحَمَّدٍ الجَوْزِيُّ، قَالَ: ثنا عَبْدُ اللهِ بْنُ رُشَيْدٍ، وَكَانَ ثِقَةً...). وعقَّبَ ابن قطلوبغا على قول البيهقي "لا يحتج به" فقال: ولا أدري لأي شيء. الثقات لابن حبان (٨/ ٣٤٣) الكامل في الضعفاء (٨/ ١٧٤) ترجمة مُجَّاعَةَ. مستخرج أبي عوانة (٧٠٤٤) الأنساب للسمعاني (٣/ ٣٤٩) تاريخ الإسلام (٥/ ٥٩٦) ذيل ميزان الاعتدال (٤٦٩) لسان الميزان (٤/ ٤٧٧) الثقات لابن قطلوبغا (٦/ ١٧) التذييل على كتب الجرح والتعديل (٤٦٢). وانظر الترجمة السابقة.

(٥) أبو عبيدة الأزدي البصري، قال ابن خراش: ليس مما يعتبر به. وقال الدارقطني: ضعيف. وقال أحمد: لم يكن به بأس في نفسه. وقال ابن حبان: مستقيم الحديث عن الثقات. وقال ابن عدي: هو مِمَّنْ يُحتمل، ويُكتب حديثه. الجرح والتعديل (١/ ١٥٤) (٨/ ٤٢٠) الثقات (٧/ ٥١٧) سنن الدارقطني (٢٤٢) لسان الميزان (٦/ ٤٦٣) التذييل على كتب الجرح والتعديل (٦٩٧).

وَحَدَّثَنَا زَكَرِيَّا بْنُ يَحْيَى السَّاجِيُّ، ثنا سَهْلُ بْنُ (يَحْيَى) (١)، ثنا عَمْرُو بْنُ مَنْصُورٍ الْقَيْسِيُّ(٢)، ثنا أَبُو هِلَالٍ الرَّاسِبِيُّ (٣)، كُلُّهُمْ: عَنْ مُحَمَّدِ بْنِ سِيرِينَ، عَنْ أَبِي هُرَيْرَةَ قَالَ: قَالَ رَسُولُ اللهِ ﷺ: «**يُلْقَى فِي النَّارِ وَتَقُولُ: هَلْ مِنْ مَزِيدٍ؟ حَتَّى يَضَعَ قَدَمَهُ عَلَيْهَا، فَهُنَالِكَ تَمْتَلِئُ وَيَنْزَوِي بَعْضُهَا إِلَى بَعْضٍ وَتَقُولُ: قَطْ قَطْ**» (٤).

ورواه عَنِ ابْنِ سِيرِينَ أَيْضًا: عَوْفٌ، وَهُوَ فِي الْبُخَارِيِّ (٥).

[١٠٤٥] أَخْبَرَنَا أَبُو نَصْرٍ ابْنُ الشِّيرَازِيِّ، أَنْبَأَنَا (٦) زَكَرِيَّا بْنُ عَلِيِّ بْنِ حَسَّانَ الْعُلْبِيُّ، أبنا أَبُو الْمَعَالِي مُحَمَّدُ بْنُ مُحَمَّدِ بْنِ مُحَمَّدٍ ابْنُ اللَّحَّاسِ، أبنا جَدِّي أَبُو الْحَسَنِ مُحَمَّدُ بْنُ أَحْمَدَ بْنِ مُحَمَّدٍ، أنا أَبُو الْحَسَنِ أَحْمَدُ بْنُ عَلِيٍّ الْبَادِي، ثنا عَبْدُ الْبَاقِي بْنُ قَانِعٍ الْقَاضِي، ثنا السَّرِيُّ بْنُ سَهْلٍ الْجُنْدَيْسَابُورِيُّ، ثنا عَبْدُ اللهِ بْنُ رُشَيْدٍ، ثنا أَبُو عُبَيْدَةَ مُجَّاعَةُ بْنُ الزُّبَيْرِ الْعَتَكِيُّ، عَنْ مُحَمَّدِ بْنِ سِيرِينَ، عَنْ أَبِي هُرَيْرَةَ قَالَ: قَالَ رَسُولُ اللهِ ﷺ: «**اخْتَصَمَتِ الْجَنَّةُ وَالنَّارُ إِلَى اللهِ ﷻ، فَقَالَتِ النَّارُ: مَا لِي يَدْخُلُنِي الْجَبَّارُونَ وَالْمُتَكَبِّرُونَ؟ وَقَالَتِ الْجَنَّةُ: مَا لِي يَدْخُلُنِي فُقَرَاءُ النَّاسِ وَسِقَاطُهُمْ؟ فَقَالَ لِلنَّارِ: أَنْتِ عَذَابِي أُصِيبُ بِكِ مَنْ أَشَاءُ. وَقَالَ لِلْجَنَّةِ أَنْتِ رَحْمَتِي أُصِيبُ**

---

(١) (يَحْيَى) كذا في الأصل، والذي ذكره المزي في الرواة عن عمرو بن منصور: "سهل بن بحر الْجُنْدَيْسَابُورِيُّ السكري". تهذيب الكمال (٢٢/ ٢٤٩).

وقد ذكر الطبراني إسناداً قال فيه: (وَحَدَّثَنَا زَكَرِيَّا السَّاجِيُّ، ثنا سَهْلُ بْنُ بَحْرٍ الْجُنْدَيْسَابُورِيُّ... بمثل إسناد حديث الباب، فذكر حديثا مرفوعًا: «**لَا تَسُبُّوا الدَّهْرَ..**». انظر الدعاء للطبراني (٢٠٣٦).

وَسَهْلُ بْنُ بَحْرٍ: ذكره ابن حبان في الثقات قال: (سَهْلُ بْنُ بَحْرٍ، أَبُو مُحَمَّدٍ الْقَنَّادُ، من أهل جُنْدَيْسَابُورَ، يروي عَن أبي الْوَلِيد الطَّيَالِسِيّ وَأهل الْعرَاق، مِمَّن صنف وَجمع، حَدَّثنا عَنهُ الضَّحَّاك بن هَارُون وَغَيره). الثقات (٨/ ٢٩٣).

وانظر: الثقات لابن قطلوبغا (٥/ ١٥١) نثل النبال (١٥٦٦).

(٢) أبو عثمان الْبَصْرِيّ القداح، صدوق، ر. التقريب (٥١١٨).

(٣) مُحَمَّدُ بْنُ سُلَيْمٍ الْبَصْرِيُّ، صدوق فيه لين، خت ٤. التقريب (٥٩٢٣).

(٤) **صحيح، وهذه الأسانيد الثلاثة ضعيفة**. زَكَرِيَّا السَّاجِيُّ: ثقة فقيه، مضى [٧٥٥]. وانظر التالي.

(٥) صحيح البخاري (٤٨٤٩) عَوْفٌ: هو بنُ أَبِي جَمِيلَةَ الأَعْرَابِيُّ، ثقة رمي بالقدر وبالتشيع، مضى [٩١٢].

(٦) بهذا الإسناد من زكريا إلى مُجَّاعَةَ: ذكر ابن حجرٍ سماعه لـ (الثَّانِي من حَدِيثِ مُجَّاعَةَ بْنِ الزُّبَيْرِ، رِوَايَة عبد الله بن رُشَيْدٍ). المعجم المفهرس (١٥٠٧).

بِكِ مَنْ أَشَاءُ، وَلِكُلِّ وَاحِدَةٍ مِنْكُمَا مِلْؤُهَا. قَالَ: فَيُلْقَى فِي النَّارِ فَتَقُولُ: هَلْ مِنْ مَزِيدٍ؟ ثُمَّ يُلْقَى فِيهَا فَتَقُولُ: هَلْ مِنْ مَزِيدٍ؟ ثُمَّ يُلْقَى فِيهَا فَتَقُولُ: هَلْ مِنْ مَزِيدٍ؟ ثُمَّ يَضَعُ الرَّبُّ تَبَارَكَ وَتَعَالَى قَدَمَهُ عَلَى النَّارِ، فَيَنْزَوِي بَعْضُهَا إِلَى بَعْضٍ وَتَقُولُ: قَطْ قَطْ». مَعْنَى قَطْ قَطْ: حَسْبِي (١).

[١٠٤٦] أَخْبَرَنَا عَبْدُ الرَّحْمَنِ بْنُ يُوسُفَ (٢)، أبنا عَلِيُّ ابْنُ الْبُخَارِيِّ، أَنْبَأَنَا أَبُو حَامِدٍ ابْنُ جُوَالِقَ، أنا أَبُو مَنْصُورٍ ابْنُ خَيْرُونَ (٣)، أنا أَبُو جَعْفَرٍ ابْنُ الْمُسْلِمَةِ (٤)، أنا أَبُو طَاهِرٍ الْمُخَلِّصُ، ثنا أَحْمَدُ بْنُ عَبْدِ اللهِ بْنِ سَيْفٍ (٥)، ثنا عُمَرُ بْنُ شَبَّةَ (٦)، ثنا ابْنُ أَبِي الْوَزِيرِ (٧)، ثنا سُفْيَانُ، عَنْ عَمْرِو بْنِ دِينَارٍ، عَنْ عَطَاءٍ، عَنْ أَبِي هُرَيْرَةَ قَالَ: تَمْتَلِئُ جَهَنَّمُ حَتَّى يَضَعَ فِيهَا قَدَمَهُ، فَيَنْزَوِي

---

(١) **صحيح، وهذا إسناد ضعيف**. ورجال الإسناد إلى ابن قانع: مضوا [٩٤٧].
الحديث أخرجه مُجَّاعَةُ بْنُ الزُّبَيْرِ في حديثه (٧) ومن طريقه أخرجه المصنِّف، مع اختلاف في بعض الألفاظ، وانظر ما سبق.

(٢) عَبْدُ الرَّحْمَنِ بْنُ يُوسُفَ ابْنِ الزَّكِيِّ عَبْدِ الرَّحْمَنِ بْنِ يُوسُفَ بْنِ عَبْدِ الْمَلِكِ بْنِ يُوسُفَ بْنِ عَلِيِّ بْنِ أَبِي الزَّهْرِ الْقُضَاعِيُّ الْكَلْبِيُّ، زَيْنُ الدِّينِ أَبُو الْفَرَجِ وَأَبُو عُمَرَ ابْنُ الشَّيْخِ جَمَالِ الدِّينِ أَبِي الْحَجَّاجِ الدِّمَشْقِيُّ الْمِزِّيُّ، كَتَبَ الطِّبَاقَ، وَخَرَّجَ لِنَفْسِهِ أَرْبَعِينَ حَدِيثًا، وَتَوَلَّى مَشْيَخَةَ دَارِ الْحَدِيثِ النُّورِيَّةِ بِدِمَشْقَ بَعْدَ وَالِدِهِ، وَتُوُفِّيَ سَنَةَ (٧٤٩هـ). معجم الشيوخ للسبكي (٦٩).

(٣) الشَّيْخُ، الإِمَامُ، الْمُعَمَّرُ، شَيْخُ الْقُرَّاءِ، أَبُو مَنْصُورٍ مُحَمَّدُ بْنُ عَبْدِ الْمَلِكِ بنِ الْحَسَنِ بنِ خَيْرُونَ الْبَغْدَادِيُّ، الْمُقْرِئُ، الدَّبَّاسُ، مُصَنِّفُ كِتَابِ (الْمِفْتَاحِ) فِي الْقِرَاءَاتِ الْعَشْرِ، وَكِتَابِ (الْمُوَضِّحِ) فِي الْقِرَاءَاتِ، كَانَ يَنْسَخُ (تَارِيْخَ الْخَطِيبِ) وَيَبِيعُهُ. قَالَ السَّمْعَانِيُّ: ثِقَةٌ صَالِحٌ، مَا لَهُ شُغْلٌ سِوَى التِّلَاوَةِ وَالإِقْرَاءِ. توفي سنة (٥٣٩هـ). سير أعلام النبلاء (٢٠/ ٩٤).

(٤) الشَّيْخُ، الإِمَامُ، الثِّقَةُ، الْجَلِيلُ، الصَّالِحُ، مُسْنِدُ الْوَقْتِ، أَبُو جَعْفَرٍ مُحَمَّدُ بْنُ أَحْمَدَ بنِ مُحَمَّدِ بنِ عُمَرَ بنِ حَسَنِ بنِ عُبَيْدِ بنِ عَمْرِو بنِ خَالِدِ بنِ الرُّفَيلِ السُّلَمِيُّ، الْبَغْدَادِيُّ، ابْنُ الْمُسْلِمَةِ، كَانَ صَحِيحَ الأُصُولِ، كَثِيْرَ السَّمَاعِ، جَمِيلَ الطَّرِيقَةِ. قَالَ أَبُو الْفَضْلِ بنُ خَيْرُونَ: كَانَ ثِقَةً صَالِحاً. تُوُفِّيَ سَنَةَ (٤٦٥هـ). سير أعلام النبلاء (١٨/ ٢١٣).

(٥) أَبُو بَكْرٍ الْفَارِضُ السِّجِسْتَانِيُّ، قال الخطيب: كان ثقةً. توفي سنة (٣١٦هـ). تاريخ بغداد (٥/ ٣٧٢). وانظر: تاريخ الإسلام (٧/ ٣٠٢) طبقات الشافعية الكبرى (٢/ ١٨٤) ثقات ابن قطلوبغا (١/ ٣٧٥).

(٦) عُمَرُ بْنُ أَبِي مُعَاذٍ شَبَّةَ بْنِ عَبِيدَةَ بْنِ زَيْدٍ النُّمَيْرِيُّ، أَبُو زَيْدٍ الْبَصْرِيُّ النَّحْوِيُّ الأَخْبَارِيُّ، صدوق، ق. (٤٩١٨).

(٧) إِبْرَاهِيمُ بْنُ عُمَرَ بْنِ مُطَرِّفٍ الْهَاشِمِيُّ، أَبُو عَمْرٍو، وَيُقَالُ: أَبُو إِسْحَاقَ ابْنُ أَبِي الْوَزِيرِ الْمَكِّيُّ، صدوق، خ ٤. التقريب (٢٢٢).

بَعْضُهَا إِلَى بَعْضٍ وَتَقُولُ: قَطْ قَطْ [1].

[١٠٤٧] وَقَالَ الْعُقَيْلِيُّ: (ثنا يُوسُفُ بْنُ يَعْقُوبَ [2]، نا إِبْرَاهِيمُ بْنُ بَشَّارٍ [3]، ثنا سُفْيَانُ، عَنْ عَمْرِو بْنِ دِينَارٍ وَابْنِ جُرَيْجٍ، عَنْ عَطَاءٍ، سَمِعْتُ أَبَا هُرَيْرَةَ يَقُولُ: قَالَ رَسُولُ اللهِ ﷺ: «**لَا تَمْتَلِئُ جَهَنَّمُ حَتَّى يَكُونَ كَذَا وَكَذَا، فَيَنْزَوِي بَعْضُهَا إِلَى بَعْضٍ وَتَقُولُ: قَطِي قَطِي** [4]»، تَقُولُ: حَسْبِي حَسْبِي [5]. قَالَ الْعُقَيْلِيُّ: لَيْسَ لِهَذَا أَصْلٌ فِي حَدِيثِ ابْنِ عُيَيْنَةَ عَنْ

---

(١) هكذا رواه ابن شَبَّةَ بهذا الإسناد موقوفاً، وقد خولف في الحديث التالي. ابن البخاري: مضى [٧٧٠]. وابن جُوَالِقَ: مضى [٨٢٦]. والمخلِّص: مضى [٨٦٦]. وعَمْرُو بْنُ دِينَارٍ: هو الجُمَحِيُّ المَكِّيُّ، ثقة ثبت، مضى [٧٨٠]. وعَطَاءُ: هو ابْنُ أَبِي رَبَاحٍ، ثقة، وقيل: تغير بأخرة، ولم يكثر ذلك منه، مضى [٧٤١].
الحديث أخرجه المخلص في الرابع من المخلصيات (٧٩١) ومن طريقه أخرجه المصنِّف. ولم يذكر ابن حجر سماعه بهذا الإسناد.

(٢) الإِمَامُ، الحَافِظُ، الفَقِيْهُ الكَبِيْرُ، الثِّقَةُ، القَاضِي، أَبُو مُحَمَّدٍ يُوسُفُ بْنُ يَعْقُوبَ بنِ إِسْمَاعِيلَ بنِ حَمَّادِ بنِ زَيْدِ بنِ دِرْهَمٍ الأَزْدِيُّ مَوْلاَهُم، البَصْرِيُّ الأَصْلِ، البَغْدَادِيُّ، صَاحِبُ التَّصَانِيْفِ فِي السُّنَنِ، وَكَانَ أَسْنَدَ أَهْلِ زَمَانِهِ بِبَغْدَادَ. قَالَ الخَطِيْبُ:كَانَ ثِقَةً صَالِحاً. مَاتَ سَنَةَ (٢٩٧هـ). سير أعلام النبلاء (١٤/ ٨٥).

(٣) الإِمَامُ، المُحَدِّثُ، المُفِيدُ، أَبُو إِسْحَاقَ إِبْرَاهِيمُ بنُ بَشَّارٍ الجَرْجَرَائِيُّ، ثُمَّ البَصْرِيُّ، الرَّمَادِيُّ، صَاحِبُ سُفْيَانَ بنِ عُيَيْنَةَ. قاله الذهبي. اختلف فيه أهل الجرح والتعديل، فبعضهم وثقه، وضعفه آخرون. قال أحمد: كان يكون عند ابن عُيَينة، فيقوم، فيجوز إليه الخراسانية، فيملي عليهم ما لم يقل ابن عُيَينة، فقلت له: أما تتقي الله، أما تراقب الله؟ وَقَالَ البُخَارِيُّ: يَهِمُ فِي الشَّيْءِ بَعْدَ الشَّيْءِ، وَهُوَ صَدُوقٌ. وَقَالَ ابْنُ حِبَّانَ: كَانَ مُتْقِناً، ضَابِطاً، صَحِبَ سُفْيَانَ دَهْراً. وقد جمع الشيخ عبد الرحمن المعلمي بين أقوالهم، فذهب إلى أنه سمع من سفيان قديماً، ثم كان يحضر مجالسه بعد، فربما أبدل سفيان كلمة بأخرى على ما هو معروف عنه في الرواية بالمعنى، فإذا فرغ سفيان أملى إبراهيم على الناس سماعه القديم، فهذا توسع في الرواية بالمعنى لا يوجب جرحاً. انظر: الكامل في الضعفاء (١/ ٤٣٠) سير أعلام النبلاء (١٠/ ٥١٠) التنكيل للمعلمي (١/ ٢٧٨).

(٤) (قَطِي قَطِي) كذا في الأصل والمحدث الفاصل وتهذيب الكمال. وجاء في ضعفاء العقيلي ط العلمية: "قط قط"، وفي طبعة السِّرْسَاوِيِّ (١/ ١٨٤): "قَطْنِي قَطْنِي". وجميعها بنفس المعنى، والنون: للوقاية، وبعضهم يحذفها. انظر: العين للخليل (٥/ ١٤) تاج العروس (٢٠/ ٣٧) مادّة قطط.

(٥) أخرجه الرَّامَهُرْمُزِيُّ في المحدث الفاصل (ص٣٣٣) عن يوسف بن يعقوب، به.

عَمْرٍو [(١)]، وَلَا عَنِ ابْنِ جُرَيْجٍ، إِنَّمَا عَنْدَ ابْنِ عُيَيْنَةَ، عَنْ عَمْرٍو، عَنْ عَطَاءٍ، حَدِيثَيْنِ [(٢)]: «لَا تَسُبُّوا الدَّهْرَ» [(٣)] وَ «عُذِّبَتِ امْرَأَةٌ فِي هِرَّةٍ» [(٤)] جَمِيعًا مَوْقُوفَيْنِ. وَعِنْدَهُ عَنِ ابْنِ جُرَيْجٍ عَنْهُ عَنْهُ[(٥)] حَدِيثَيْنِ [(٦)]، أَحَدُهُمَا: «فِي كُلِّ صَلَاةٍ قِرَاءَةٌ، فَمَا أَسْمَعَنَا رَسُولُ اللهِ أَسْمَعْنَاكُمْ، وَمَا أَخْفَى مِنَّا أَخْفَيْنَا مِنْكُمْ، كُلُّ صَلَاةٍ لَا يُقْرَأُ فِيهَا بِأُمِّ الْقُرْآنِ فَهِيَ خِدَاجٌ [(٧)]» [(٨)]. وَعَنْ أَبِي هُرَيْرَةَ: «إِذَا كُنْتَ إِمَامًا فَخَفِّفْ» [(٩)]، مَوْقُوفٌ، وَلَا أَدْرِي مِنْ أَيْنَ جَاءَ بِهَذَا إِبْرَاهِيمُ بْنُ بَشَّارٍ؟!) [(١٠)]. / [١١١/ ب]

---

(١) رواية عَمْرِو بْنِ دِينَارٍ: توبع فيها إِبْرَاهِيمُ بْنُ بَشَّارٍ في الحديث السابق، والله أعلم.

(٢) (حَدِيثَيْنِ) كذا، والجادة: "حَدِيثَانِ".

(٣) المعجم الأوسط (٥٥٥٢) (٨٨٥٦) معجم ابن المقرئ (١٣٠٧) الإرشاد للخليلي (١/ ٣٣٣) وجاء عنده أن عَطَاء: هو ابن يَسَارٍ، فتنبَّه.

(٤) لم أجده من هذا الطريق. وأخرجه مسلم (٢٢٤٣)-(١٥٢) من طريق هِشَامٍ، عَنْ أَبِيهِ، عَنْ أَبِي هُرَيْرَةَ، مرفوعاً.

(٥) (عَنْهُ عَنْهُ) كذا في الأصل، وفي الضعفاء الكبير: "عَنْ عَطَاءٍ عَنْ أَبِي هُرَيْرَةَ".

(٦) (حَدِيثَيْنِ) كذا، والجادة: "حَدِيثَانِ".

(٧) الْخِدَاجُ: النُّقْصَان. النهاية لابن الأثير (٢/ ١٢).

(٨) أخرجه أحمد (٧٦٩٦) من هذا الطريق، وصححه شعيب الأرنؤوط في تحقيقه للمسند.

(٩) مصنف عبد الرزاق (٣٧١٥) السنن الكبرى (٢٤٧٤). وسقط "عطاء" من المصنَّف.

(١٠) هذا النص نقله المصنِّفُ من الضعفاء الكبير للعقيلي (١/ ٤٨) ترجمة: إِبْرَاهِيمَ بْنِ بَشَّارٍ الرَّمَادِيِّ. ونقله المزي في تهذيب الكمال (٢/ ٥٨ - ٦٠) عن العُقَيْلِيِّ بطوله. ابن جُرَيْجٍ، هو عبد الملك، ثقة يدلس ويرسل، مضى [٧٤١].

بَابُ قَوْلِ اللهِ تَعَالَى:

﴿ ذَٰلِكَ بِأَنَّهُمُ ٱتَّبَعُوا۟ مَآ أَسْخَطَ ٱللَّهَ وَكَرِهُوا۟ رِضْوَٰنَهُۥ ﴾ [محمد:٢٨]

[١٠٤٨] قَرَأْتُ عَلَى زَيْنَبَ ابْنَةِ الكَمَالِ، عَنْ (١) يُوسُفَ بْنِ خَلِيلٍ إِجَازَةً، أبنا خَلِيلُ ابْنُ أَبِي الرَّجَاءِ (٢)، أبنا الحَسَنُ بْنُ أَحْمَدَ، أبنا أَحْمَدُ بْنُ عَبْدِ الله، ثنا أَبُو بَكْرِ ابْنُ خَلَّادٍ (٣)، ثنا الحَارِثُ بْنُ أَبِي أُسَامَةَ (٤)، ثنا سَعِيدٌ - هُوَ ابْنُ عَامِرٍ - (٥)، عَنْ مُحَمَّدِ بْنِ عَمْرٍو (٦)، عَنْ أَبِيهِ(٧)، عَنْ جَدِّهِ عَلْقَمَةَ بْنِ وَقَّاصٍ (٨) قَالَ: كَانَ رَجُلٌ بَطَّالٌ (٩) يَدْخُلُ عَلَى هَؤُلَاءِ الأُمَرَاءِ

(١) بهذا الإسناد من يوسف ومن شيخه بن أبي الرجاء: ذكر ابن حجر بعض سماعاته لـ (مُسْند الحَارِث بن أبي أُسَامَة)، قال ابن حجر: وَهُوَ غير مُرَتّب. المعجم المفهرس (٤٨٣).

(٢) الشَّيْخُ الجَلِيلُ، المُسْنِدُ، شَيْخُ الشُّيُوخِ، أَبُو سَعِيدٍ خَلِيلُ ابنُ أَبِي الرَّجَاءِ بَدْرِ بنِ أَبِي الفَتْحِ ثَابِتِ بنِ رَوْحِ بنِ مُحَمَّدِ بنِ عَبْدِ الوَاحِدِ الأَصْبَهَانِيُّ، الرَّارَانِيُّ، الصُّوفِيُّ، قال ابن نقطة: سماعه صَحِيح كثير. مَاتَ سَنَةَ (٥٩٦هـ). إكمال الإكمال (٢٨٠٥) سير أعلام النبلاء (٢١/ ٢٦٩).

(٣) الشَّيْخُ، الصَّدُوقُ، المُحَدِّثُ، مُسْنِدُ العِرَاقِ، أَبُو بَكْرٍ أَحْمَدُ بنُ يُوسُفَ بنِ خَلَّادِ بنِ مَنْصُورٍ النَّصِيبِيُّ ثُمَّ البَغْدَادِيُّ العَطَّارُ، قَالَ الخَطِيبُ: كَانَ لاَ يعرفُ شَيْئاً مِنَ العِلْمِ، غَيْرَ أَنَّ سَمَاعَهُ صَحِيحٌ، وَقَدْ سَأَلَ أَبَا الحَسَنِ الدَّارَقُطْنِيَّ فَقَالَ: أَيُّمَا أَكبرُ الصَّاعِ أَوِ المُدّ؟ فَقَالَ لِلطَّلَبَةِ: انظرُوا إِلَى شَيْخِكُمْ. وَقَالَ أَبُو نُعَيْمٍ: كَانَ ثِقَةً. وَكَذَا وَثَّقَهُ أَبُو الفَتْحِ ابْنُ أَبِي الفَوَارِسِ، وَقَالَ: لَمْ يَكُنْ يعرفُ مِنَ الحَدِيثِ شَيْئاً. توفي سنة (٣٥٩هـ). سير أعلام النبلاء (١٦/ ٦٩).

(٤) الحَافِظُ، الصَّدُوقُ، العَالِمُ، مُسْنِدُ العِرَاقِ، الحَارِثُ بنُ مُحَمَّدِ بنِ أَبِي أُسَامَةَ دَاهِرٍ التَّمِيمِيُّ مَوْلاَهُم، أَبُو مُحَمَّدٍ البَغْدَادِيّ، الخَصِيبُ، صَاحِبُ (المُسْنَدِ) المَشْهُوْرِ، وَلَمْ يُرَتِّبْه عَلَى الصَّحَابَةِ، وَلاَ عَلَى الأَبْوَابِ. قَالَ الدَّارَقُطْنِيُّ: اخْتَلَفَ فِيهِ أَصْحَابُنَا، وَهُوَ عِنْدِي صَدُوقٌ. ووثقه إبراهيم الحربي. ورمز له الذهبي في الميزان بـ "صح" ثم قال: كان حافظًا عارفا بالحديث عالي الإسناد بالمرة تكلم فيه بلا حجة، ولينه بعض البغاددة لكونه يأخذ على الرواية. سؤالات الحاكم (٩١) (٥٣٠) ميزان الاعتدال (١/ ٤٤٢) سير أعلام النبلاء (١٣/ ٣٨٨) الثقات لابن قطلوبغا (٣/ ٢٥٥).

(٥) سَعِيْدُ بنُ عَامِرٍ الضُّبَعِيُّ، أَبُو مُحَمَّدٍ البَصْرِيُّ، ثقة صالح، وقال أبو حاتم: ربما وهم، ع. التقريب (٢٣٣٨).

(٦) مُحَمَّدُ بنُ عَمْرِو بن عَلْقَمَةَ بنِ وَقَّاصٍ اللَّيْثِيُّ، المَدَنِيُّ، صدوق له أوهام. مضى [٩٦٠].

(٧) المَدَنِيُّ، مقبول، ت س ق. التقريب (٥٠٨٠).

(٨) أَبُو يَحْيَى المَدَنِيُّ، ثقة ثبت، أخطأ من زعم أن له صحبة، ع. التقريب (٤٦٨٥).

(٩) البَطَّالُ: المُشْتَغِلُ عَمَّا يَعُودُ بِنَفْعٍ دُنْيوِيٍّ أَو أخروِيٍّ. تاج العروس (٢٨/ ٩٢) مادَّة: بطل.

فَيُضْحِكُهُمْ، فَقَالَ لَهُ جَدِّي عَلْقَمَةُ: وَيْحَكَ يَا فُلانُ، لِمَ تَدْخُلُ عَلَى هَؤُلاءِ فَتُضْحِكَهُمْ؟ فَإِنِّي سَمِعْتُ بِلالَ بْنَ الْحَارِثِ الْمُزَنِيَّ صَاحِبَ النَّبِيِّ ﷺ يُحَدِّثُ، أَنَّ رَسُولَ اللهِ ﷺ قَالَ: «**إِنَّ الْعَبْدَ لَيَتَكَلَّمُ بِالْكَلِمَةِ مِنْ رِضْوَانِ اللهِ، مَا يَظُنُّ أَنْ تَبْلُغَ مَا بَلَغَتْ، فَيَرْضَى اللهُ عَنْهُ إِلَى يَوْمِ يَلْقَاهُ، وَإِنَّ الْعَبْدَ لَيَتَكَلَّمُ بِالْكَلِمَةِ مِنْ سَخَطِ اللهِ، مَا يَظُنُّ أَنْ تَبْلُغَ مَا بَلَغَتْ، فَيَسْخَطُ اللهُ بِهَا عَلَيْهِ إِلَى يَوْمِ يَلْقَاهُ**» (١).

(١) **حديث صحيح، وهذا إسنادٌ فيه عمرو بن علقمة.** زينب: مضت [٧٦٠]. وَيُوسُفُ بْنُ خَلِيلٍ: مضى [٧٣٨]. وَالحَسَنُ بْنُ أَحْمَدَ: هو أَبُو عَلِيٍّ الحَدَّادُ، مضى [٨١٩]. وَأَحْمَدُ بْنُ عَبْدِ الله: هو أَبُو نُعَيْمٍ الأَصْبَهَانِيُّ.

الحديث أخرجه الحارث في مسنده، ومن طريقه أخرجه المصنِّف.

وأخرجه الحاكم (١٣٦) وعنه البيهقي في الكبرى (١٦٦٦٦) من طريق الحارث، به. وصححه الحاكم ووافقه الذهبي.

وأخرجه أحمد (١٥٨٥٢) وابن ماجه (٣٩٦٩) والترمذي (٢٣١٩) من طريق مُحَمَّدِ بْنِ عَمْرٍو، به، ولم يذكر أحمد والترمذي قصة البطال. وقال الترمذي: هَذَا حَدِيثٌ حَسَنٌ صَحِيحٌ. وصححه الألباني في السلسلة الصحيحة (٨٨٨) وشعيب الأرنؤوط في المسند.

وفي الباب عَنْ أَبِي هُرَيْرَةَ، أخرجه البخاري (٦٤٧٨).

بَابُ قَوْلِ اللهِ تَعَالَى:

﴿إِنَّ رَبَّكُمُ ٱللَّهُ ٱلَّذِى خَلَقَ ٱلسَّمَٰوَٰتِ وَٱلْأَرْضَ﴾ [الأعراف: ٥٤]

وَقَوْلِهِ: ﴿ٱللَّهُ لَآ إِلَٰهَ إِلَّا هُوَ رَبُّ ٱلْعَرْشِ ٱلْعَظِيمِ﴾ [النمل: ٢٦]

[١٠٤٩] أَخْبَرَتْنَا زَيْنَبُ ابْنَةُ أَحْمَدَ، عَنْ يُوسُفَ بْنِ خَلِيلٍ إِجَازَةً، أبنا أَبُو سَعِيدٍ الرَّارَانِيُّ وَأَبُو جَعْفَرٍ الصَّيْدَلَانِيُّ قَالَا: أنا أَبُو عَلِيٍّ الحَدَّادُ، أنا أَبُو نُعَيْمٍ، أنا أَحْمَدُ بنُ القَاسِمِ اللُّكِّيُّ (١)، ثنا ابْنُ أَبِي مَرْيَمَ (٢)، ثنا الفِرْيَابِيُّ (٣)، ثنا سُفْيَانُ الثَّوْرِيُّ، عَنْ جَعْفَرِ بْنِ بُرْقَانَ (٤)، عَنْ يَزِيدَ بْنِ الأَصَمِّ (٥)، عَنْ أَبِي هُرَيْرَةَ قَالَ: قَالَ رَسُولُ اللهِ ﷺ: «**لَيَسْأَلَنَّكُمُ النَّاسُ عَنْ كُلِّ شَيْءٍ حَتَّى يَسْأَلُوكُمْ هَذَا اللهُ خَلَقَ كُلَّ شَيْءٍ، فَمَنْ خَلَقَهُ؟**».

قَالَ سُفْيَانُ: قَالَ جَعْفَرٌ: فَحَدَّثَنِي رَجُلٌ عَنْ أَبِي هُرَيْرَةَ - قَالَ جَعْفَرٌ: كَانَ يَرْفَعُهُ - قَالَ: «**فَإِنْ سُئِلْتُمْ فَقُولُوا: اللهُ قَبْلَ كُلِّ شَيْءٍ**» (٦).

---

(١) المُعَمَّرُ، أَبُو الحَسَنِ أَحْمَدُ بنُ القَاسِمِ بنِ كَثِيرِ بنِ صدقَةَ بنِ الرَّيَّانِ المِصْرِيُّ اللُّكِّيُّ، نَزِيلُ البَصْرَةِ. قال الذهبي: ضعَّفَهُ الدَّارَقُطْنِيُّ، وابنُ مَاكُولَا، وله جُزْءٌ سمعناهُ، فِيهِ مَا ينكرُ. وقال في الميزان: له جزء عال، رواه عنه أبو نُعَيْمٍ الحافظ. وقال في تاريخه: هو راوي نسخة نُبَيْط. توفي سنة (٣٥٧هـ). تاريخ الإسلام (٨/ ١١٠) (٨/ ١٥٩) ميزان الاعتدال (١/ ١٢٨) سير أعلام النبلاء (١٦/ ١١٣).

(٢) عَبْدُ اللهِ بْنُ مُحَمَّدِ بْنِ سَعِيدِ بْنِ أَبِي مَرْيَمَ، أَبُو بَكْرٍ الجُمَحِيُّ، مَوْلَاهُمُ المِصْرِيُّ، شيخ للطبراني، أكثر عنه في معاجمه. قال ابن عدي: (يحدث عن الفِرْيَابِيِّ وغيره بالبواطيل، وهو إما أن يكون مُغَفَّلًا لا يدري ما يخرج من رأسه، أو يتعمد؛ فإني رأيتُ له غير حديث غير محفوظات). وذكر ابن قُطْلُوبَغَا أَنَّ مَسْلَمَةَ قال: مِصْرِيٌّ ثِقَةٌ. قال الذهبي: تُوُفِّيَ في رمضان سنة (٢٨١هـ) وقد أضر بأخرة. انظر: الكامل في الضعفاء (٥/ ٤١٩) تاريخ الإسلام (٦/ ٧٦٧) الثقات لابن قطلوبغا (٦/ ١١٠) إرشاد القاصي والداني في تراجم شيوخ الطبراني (٥٩٨).

(٣) مُحَمَّدُ بنُ يُوسُفَ بنِ وَاقِدِ بنِ عُثْمَانَ الضَّبِّيُّ، أَبُو عَبْدِ اللهِ الفِرْيَابِيُّ، ثقة فاضل، يقال: أخطأ في شيء من حديث سفيان، وهو مقدم فيه مع ذلك عندهم على عبد الرزاق، ع. مضى [٧٣٦].

(٤) أبو عبد الله الكِلَابِيُّ، مولاهم، الجَزَرِيُّ الرَّقِّيُّ، صدوق يهم في حديث الزهري، بخ م ٤. التقريب (٩٣٢).

(٥)، أَبُو عَوْفٍ العَامِرِيُّ، البَكَّائِيُّ الكُوفِيُّ، ثقة، يقال: له رؤية، ولا يثبت. التقريب (٧٦٨٦).

(٦) **صحيح عدا قوله «فَإِنْ سُئِلْتُمْ...» لإبهام الراوي، وهذا إسناد فيه اللُّكِّيُّ وابن أبي مريم**، وقد توبعا كما سيأتي في التخريج. الصيدلاني: مضى [٧٥٣]، وبقية رجاله تجدهم في الحديث السابق.

=

وَفِي "مُسْنَدِ المُعَافَى" (١)، نَحْوَهُ.

وَفِي "جُزْءِ أَبِي الجَهْمِ" (٢) مِنْ حَدِيثِ أَبِي سَعِيدٍ الخُدْرِيِّ، نَحْوَهُ.

[١٠٥٠] أَخْبَرَتْنِي زَيْنَبُ ابْنَةُ أَحْمَدَ، عَنْ يُوسُفَ بْنِ خَلِيلٍ إِجَازَةً، أبنا خَلِيلُ ابْنُ أَبِي الرَّجَاءِ، أنا أَبُو عَلِيٍّ الحَدَّادُ، أنا أَبُو نُعَيْمٍ، أنا أَبُو بَكْرِ ابْنُ خَلَّادٍ، أبنا الحَارِثُ بْنُ أَبِي أُسَامَةَ، ثنا يَزِيدُ بْنُ هَارُونَ، ثنا معان أَبُو عَبْدِ اللهِ (٣)، حَدَّثَنِي رَجُلٌ، عَنِ الحَسَنِ قَالَ: كُنَّا جُلُوسًا مَعَ رَجُلٍ مِنْ أَصْحَابِ النَّبِيِّ ﷺ، فَأُتِيَ فَقِيلَ لَهُ: أَدْرِكْ فَقَدِ احْتَرَقَتْ دَارُكَ. فَقَالَ: مَا احْتَرَقَتْ دَارِي. فَذَهَبَ ثُمَّ جَاءَ فَقِيلَ لَهُ: أَدْرِكْ دَارَكَ فَقَدِ احْتَرَقَتْ. فَقَالَ: لَا وَاللهِ مَا احْتَرَقَتْ دَارِي. فَقِيلَ لَهُ: أَدْرِكْ دَارَكَ فَقَدِ احْتَرَقَتْ دَارُكَ. فَيَحْلِفُ بِاللهِ مَا احْتَرَقَتْ، فَقَالَ: إِنِّي سَمِعْتُ رَسُولَ اللهِ يَقُولُ: «**مَنْ قَالَ حِينَ يُصْبِحُ: "إِنَّ رَبِّيَ اللهُ لَا إِلَهَ إِلَّا هُوَ عَلَيْهِ تَوَكَّلْتُ وَهُوَ رَبُّ الْعَرْشِ**

= الحديث أخرجه الفِرْيَابِيُّ في جزء يُدْعَى: "من حديث سفيان بن سعيد الثوري" (٣٠٨) ومن طريقه أخرجه المصنِّفَ، ثبت لي بالمقارنة. وحديث سُفْيَانَ: وصل إلينا من طريق ابن أبي مريم.

وأخرجه ابن منده في الإيمان (٣٦٤) والبيهقي في الأسماء والصفات (١٤) من طريق أَبِي بَكْرٍ مُحَمَّدِ بْنِ الْحُسَيْنِ الْقَطَّانِ، عَنْ أَحْمَدَ بْنِ يُوسُفَ السُّلَمِيِّ، عَنِ الفِرْيَابِيِّ، به. ولم يذكر ابن منده آخره. وهذا إسناد صحيح.

القَطَّانُ: وثَّقه الخليلي. وقال الذهبي: سماعه صحيح، مضى [٩٦٥]. وَالسُّلَمِيُّ: حافظ ثقة. التقريب (١٣٠).

وأخرجه مسلم (١٣٥)-(٢١٦) من طريق جعفر بن بُرْقَانَ، به إلى قوله "فَمَنْ خَلَقَهُ".

(١) مُسْنَدُ المُعَافَى بْنِ عِمْرَانَ المَوْصِلِيِّ، قال الذهبي في السير: "لَهُ مُسْنَدٌ صَغِيرٌ، سَمِعْنَاهُ". وهو في عداد المفقود، وقد جمع "د. عامر حسن صبري" طائفة منه، بلغت (٦١) حديثاً، فنشره في مجلدة مع "كتاب الزهد" لِلْمُعَافَى، نُشِرَ في دار البشائر الإسلامية، ١٤٢٠هـ. وحديث الباب ليس فيه.

وَالمُعَافَى: قال عنه الذهبي: الإِمَامُ، شَيْخُ الإِسْلَامِ، يَاقُوتَةُ العُلَمَاءِ، أَبُو مَسْعُوْدٍ الأَزْدِيُّ، المَوْصِلِيُّ، الحَافِظُ، كَانَ مِنْ أَئِمَّةِ العِلْمِ وَالعَمَلِ، قَلَّ أَنْ تَرَى العُيُوْنُ مِثْلَهُ. وقال ابن حجر: ثقة عابد فقيه، خ د س. سير أعلام النبلاء (٩/ ٨٠) التقريب (٦٧٤٥).

(٢) جُزْء أبي الجَهْم العلاء بن موسى البَاهِلِي (٨٠) (٨١) من طريقين عَنْ أَبِي سَعِيدٍ الْخُدْرِيِّ ﷺ، نحوه مرفوعًا.

وأخرجه أبو الشيخ في "العَظَمَةِ" (١١٥) بإسناد ضعيف عَنْ عَطِيَّةَ العَوْفِيِّ، عَنِ ابْنِ عُمَرَ وَأَبِي سَعِيدٍ، مرفوعًا.

(٣) قال ابن حجر: لم يُنْسَبْ، قال الحافظ سعد الدين الحارثي في عوالي يزيد بن هارون له: معان لست أعرفه. ثم قال ابن حجر: وأظنه معان بن رفاعة الذي أخرجوا له. لسان الميزان (٨/ ٩٨).

ومعان بن رفاعة: لين الحديث كثير الإرسال، ق. التقريب (٦٧٤٧).

الْعَظِيمُ، مَا شَاءَ اللهُ كَانَ، وَمَا لَا يَشَاءُ لَا يَكُونُ، لَا حَوْلَ وَلَا قُوَّةَ إِلَّا بِاللهِ الْعَظِيمِ، أَشْهَدُ أَنَّ اللهَ عَلَى كُلِّ شَيْءٍ قَدِيرٌ، وَأَنَّ اللهَ قَدْ أَحَاطَ بِكُلِّ شَيْءٍ عِلْمًا، أَعُوذُ بِالَّذِي يُمْسِكُ السَّمَاءَ أَنْ تَقَعَ عَلَى الْأَرْضِ إِلَّا بِإِذْنِهِ مِنْ شَرِّ كُلِّ دَابَّةٍ رَبِّي آخِذٌ بِنَاصِيَتِهَا إِنَّ رَبِّي عَلَى صِرَاطٍ مُسْتَقِيمٍ": لَمْ يَرَ يَوْمَئِذٍ فِي نَفْسِهِ وَلَا فِي أَهْلِهِ شَيْئًا يَكْرَهُهُ»، وَقَدْ قُلْتُهَا الْيَوْمَ، انْهَضُوا بِنَا. فَقَامَ وَقَامُوا مَعَهُ، فَانْتَهَوْا إِلَى الدَّارِ وَقَدِ احْتَرَقَ مَا حَوْلَهَا، وَلَمْ يُصِبْهَا شَيْءٌ (١).

[١٠٥١] وَبِهَذَا الإِسْنَادِ: ثنا الحَارِثُ، ثنا أَبُو النَّضْرِ، ثنا اللَّيْثُ، حَدَّثَنِي سَعِيدٌ الْمَقْبُرِيُّ، عَنْ سَعِيدِ بْنِ يَسَارٍ أَخِي أَبِي مَرْثَدٍ، أَنَّهُ سَمِعَ أَبَا هُرَيْرَةَ يَقُولُ: قَالَ رَسُولُ اللهِ ﷺ: «**مَا تَصَدَّقَ أَحَدٌ بِصَدَقَةٍ مِنْ طَيِّبٍ، وَلا يَقْبَلُ اللهُ إِلا الطَّيِّبَ، إِلا أَخَذَهَا الرَّحْمَنُ بِيَمِينِهِ، وَإِنْ كَانَتْ تَمْرَةً، فَتَرْبُو فِي كَفِّ الرَّحْمَنِ حَتَّى تَكُونَ مِثْلَ الْجَبَلِ كَمَا يُرَبِّي أَحَدُكُمْ فَلُوَّهُ أَوْ فَصِيلَهُ**» (٢).

---

(١) **إسناده ضعيف**. رجال الإسناد إلى الحارث: سبقوا [١٠٤٨]. وَيَزِيدُ بْنُ هَارُونَ: ثقة متقن، مضى [٨٥٨]. والحسن: هو البصري.

الحديث أخرجه الحارث في مسنده، ومن طريق أخرجه المصنِّف. وهو في بغية الباحث (١٠٥٢).

وأورده البوصيري في إتحاف الخيرة المهرة (٦٠٨٦) وابن حجر في المطالب العالية (٣٤٠٠) وعزياه إلى الحارث في مسنده.

وأخرجه ابن حجر في نتائج الأفكار (٢/ ٤٢٧ - ٤٢٨) من طريق خليل ابن أبي الرجاء، به. وقال: "هذا السند ضعيف من أجل الرجل المبهم، ويبعد تفسير الصحابي المذكور بأبي الدرداء، لأن الحسن البصري لم يلقه. قال أبو زرعة الرازي: الحسن عن أبي الدرداء مرسل".

وأخرجه ابن السني في عمل اليوم والليلة (٥٨) من طريق الحارث، به.

وله شاهد من حديث أبي الدرداء ﷺ:

أخرجه الخرائطي في مكارم الأخلاق (٨٦٨) والطبراني في الدعاء (٣٤٣) وابن السني في عمل اليوم والليلة (٥٧) والبيهقي في الأسماء والصفات (٣٤٤) ودلائل النبوة له (٧/ ١٢١ - ١٢٢) من طريق هُدْبَةَ بْنِ خَالِدٍ، ثنا الْأَغْلَبُ بْنُ تَمِيمٍ، ثنا الْحَجَّاجُ بْنُ فُرَافِصَةَ، عَنْ طَلْقِ بْنِ حَبِيبٍ، قَالَ: جَاءَ رَجُلٌ إِلَى أَبِي الدَّرْدَاءِ ﷺ فَقَالَ: يَا أَبَا الدَّرْدَاءِ، قَدِ احْتَرَقَ بَيْتُكَ... فذكره. إسناده ضعيف، الأغلب قال عنه البخاري: منكر الحديث. التاريخ الكبير (٢/ ٧٠) ميزان الاعتدال (١/ ٢٧٣).

(٢) **إسناده صحيح**. وقد مضى [١٠١٩] من طريق سَعِيدٍ الْمَقْبُرِيِّ، بهذا الإسناد. أَبُو النَّضْرِ: هو هَاشِمُ بْنُ القَاسِمِ اللَّيْثِيُّ، ثقة ثبت، مضى [٧٧٧]. والليث: هو ابن سعد.

=

[١٠٥٢] وَبِهِ: ثنا الحَارِثُ، ثنا أَبُو النَّضْرِ، / [١١٢/ أ] ثنا اللَّيْثُ، حَدَّثَنِي سَعِيدٌ الْمَقْبُرِيُّ، عَنْ سَعِيدِ بْنِ يَسَارٍ، إِنَّهُ سَمِعَ أَبَا هُرَيْرَةَ يَقُولُ: قَالَ رَسُولُ اللهِ ﷺ: «**لَا يَتَوَضَّأُ أَحَدُكُمْ فَيُحْسِنُ وُضُوءَهُ فَيُسْبِغُهُ ثُمَّ يَأْتِي الْمَسْجِدَ لَا يُرِيدُ إِلَّا الصَّلَاةَ إِلَّا تَبَشْبَشَ** (١) **اللهُ بِهِ كَمَا يَتَبَشْبَشُ أَهْلُ الْغَائِبِ بِطَلْعَتِهِ**» (٢).

= وأخرجه الخطيب في موضح أوهام الجمع والتفريق (١/ ٢٢٣ - ٢٢٤) وأبو موسى المديني في اللطائف من دقائق المعارف (٤٢١) من طريق الحارث، به.

وقد أورده أبو موسى تحت عنوان (الليث بْن سعد، له نسخة سمعها مِنْ سَعِيد بْن أَبِي سَعِيد المقبري، بعضها عَنْ أَبِي هُرَيْرَةَ، وبعضها عَنْ أَبِيهِ وغيره عَنْ أَبِي هُرَيْرَةَ ﷺ) فذكر هذا الحديث.

وأخرجه أحمد (١٠٩٤٥) عن أبي النَّضْرِ هاشم، به.

(١) البَشّ: فَرَحُ الصدِّيق بِالصَّدِيقِ، واللطفُ فِي الْمَسْأَلَةِ وَالْإِقْبَالُ عَلَيْهِ. النهاية لابن الأثير (١/ ١٣٠).

(٢) الحديث في بغية الباحث (١٢٨). ورجال إسناده كسابقه.

وأخرجه أبو موسى المديني في اللطائف من دقائق المعارف (٦١٤) من طريق أبي نُعَيْمٍ الأصبهاني، به. وقال أبو موسى: (هذا إسناد صحيح، أخرج مسلمٌ في صحيحه بهذا الإسنادِ حديثاً، وهذا الحديث وأمثاله يُروى من غير إنكارٍ ولا تأويل اقتداءً بالسلف الصالح فيه).

ابنُ أبي أسامة خالف في هذا الإسناد، فأنقص فيه. وسيأتي في التخريج رواية أحمد عن أبي النضر وغيره.

هذا حديث اختُلِفَ في إسناده كما بيَّنه الدارقطني في العلل (٢٠٨٦)، ورجَّح الدارقطني رواية الليث عن المقبري، عن ابنِ عُبَيْدَةَ، أَوْ أَبِي عُبَيْدَةَ، عَنْ أَبِي الْحُبَابِ، عَنْ أَبِي هُرَيْرَةَ. وقال الدارقطني عن ابن عُبَيْدَةَ: مجهول. ثم قال: "وَيُشْبِهُ أَنْ يَكُونَ اللَّيْثُ قَدْ حَفِظَهُ مِنَ الْمَقْبُرِيِّ".

قال أحمد: (أصح النَّاس حَدِيثا عَن سعيد الْمَقْبُرِي: لَيْث بن سعد). العلل ومعرفة الرجال (٦٠٢).

وقال أحمد أيضًا: (أصح النَّاس حَدِيثاً عَن سعيد بن أبي سعيد الْمَقْبُرِي: لَيْث بن سعد، يفصل مَا روى عَن أبي هُرَيْرَة وَمَا عَن أَبِيه عَن أبي هُرَيْرَة، هُوَ ثَبت فِي حَدِيثه جِدًّا). العلل ومعرفة الرجال (٦٥٩).

وقال يحيى بن مَعِينٍ: (أَثْبَتَ النَّاسُ فِي سَعِيدٍ: اللَّيْثَ بْنَ سَعْدٍ). علل الدارقطني (٢٠٥٣).

وقال الدارقطني: (اللَّيْثُ مِنْ أَثْبَتِ النَّاسِ فِي حَدِيثِ سَعِيدٍ الْمَقْبُرِيِّ). علل الدارقطني (١٠٣١).

تتمة التخريج:

وأخرجه أحمد (٨٠٦٥) عن أبي النَّضْرِ هاشم، عن الليث بمثل الذي ذكره الدارقطني "بزيادة ابن عُبَيْدَةَ في الإسناد".

وأخرجه أحمد (٨٤٨٧) حَدَّثَنَا يُونُسُ، وَحَجَّاجٌ، قَالَا: حَدَّثَنَا لَيْثٌ، به بزيادة ابن عُبَيْدَةَ. وضعفه شعيب في المسند.

=

رَوَاهُ ابْنُ خُزَيْمَةَ فِي صَحِيحِهِ لِلَّيْثِ (١).

وَرَوَاهُ ابْنُ مَاجَه (٢)، وَلَفْظُهُ: «**مَا تَوَطَّنَ رَجُلٌ مُسْلِمٌ المَسَاجِدَ لِلصَّلَاةِ وَالذِّكْرِ، إِلَّا تَبَشْبَشَ اللهُ إِلَيْهِ** (٣)..» الحَدِيث. عَنْ أَبِي بَكْرِ ابْنِ أَبِي شَيْبَةَ، عَنْ شَبَابَةَ، عَنِ ابْنِ أَبِي ذِئْبٍ، عَنِ المَقْبُرِيِّ، فَوَقَعَ لَنَا عَالِيًا.

وَرَوَاهُ ابْنُ خُزَيْمَةَ (٤) لِابْنِ وَهْبٍ، عَنِ ابْنِ أَبِي ذِئْبٍ.

وَهُوَ (فِي) (٥) "الجَعْدِيَّاتِ" (٦) لِيَعْقُوبَ بْنِ الْوَلِيدِ (٧) وابْنِ أَبِي بُكَيْرٍ (٨)، (جَمِيعًا) (٩) عَنِ ابْنِ أَبِي ذِئْبٍ.

= وأخرجه أحمد (٩٨٤٢) ومن طريقه أبو موسى المديني في اللطائف من دقائق المعارف (٣٢٣) عن الحجاج وحده، بهذا الإسناد بزيادة ابن عُبَيْدَةَ. قال أبو موسى: (هذا حديث مشهور، رواه الأئمة والحفاظ، وتلقوه بالقبول مُسَلِّمِينَ له غير منكرين ولا متكلمين فيه، اختلف على سعيد في إسناده...).

وأخرجه أحمد (٨٣٥٠) (٩٨٤١) وابن حبان (١٦٠٧) (٢٢٧٨) والحاكم (٧٧١) من طريق ابْنِ أَبِي ذِئْبٍ، عَنْ سَعِيدٍ المَقْبُرِيِّ، به دون ذكر ابن عُبَيْدَةَ. صححه الحاكم ووافقه الذهبي، وصححه الألباني في التعليقات الحسان (١٦٠٥) (٢٢٧٥). وانظر تخريج المصنِّف.

(١) صحيح ابن خزيمة (١٤٩١) وزاد في إسناده "عَنْ أَبِي عُبَيْدَةَ".

(٢) سنن ابن ماجه (٨٠٠). شَبَابَةُ: هو ابنُ سَوَّارٍ، ثقة [٨١٦]. وابْنُ أَبِي ذِئْبٍ: هو مُحَمَّدُ بنُ عَبْدِ الرَّحْمَنِ، ثقة [٨٦٦].

(٣) (إِلَيْهِ) كذا في الأصل وفي سنن ابن ماجه طبعة شعيب الأرنؤوط، أما طبعة عبد الباقي: "لَهُ".

(٤) صحيح ابن خزيمة (١٥٠٣) وليس في إسناده "ابن عُبَيْدَةَ". وابن وهب: هو عبد الله المصري، ثقة، مضى [٧٣٧].

(٥) (في) طُمِسَتْ، وقدَّرتها باقتضاء السياق.

(٦) مسند علي بن الجعد (٢٨٣٨).

(٧) يعقوب بن الوليد بن عَبد اللهَّ بن أَبي هلال الأزدي، أَبُو يوسف، وقيل: أَبُو هلال، المدني، كذبه أحمد وغيره، ت ق. التقريب (٧٨٣٥).

(٨) يَحْيَى بْنُ أَبِي بُكَيْرٍ نَسْرٍ، ويُقال: بِشْرٌ، ويُقال: بَشِيرُ بن أسيد العَبْدِيُّ القَيْسِيُّ، أَبُو زَكَرِيَّا الكَرْمَانِيُّ، ثقة. التقريب (٧٥١٦).

(٩) (جَمِيعًا) طُمِسَتْ، استدركتُها من الجَعْدِيَّاتِ.

زَادَ (......)(1) بْن سُلَيْمَانَ (..............)(2) عَنِ ابْنِ أَبِي ذِئْبٍ.

وَهُوَ فِي "جُزْءِ أَبِي عَاصِمٍ" (3) عَنِ ابْنِ عَجْلَانَ (4)، عَنِ الْمَقْبُرِيِّ (5). وَرَوَاهُ (6) يَحْيَى بْنُ سَعِيدٍ، عَنِ ابْنِ عَجْلَانَ، عَنِ الْمَقْبُرِيِّ، عَنْ سَعِيدِ بْنِ يَسَارٍ، مَوْقُوفًا عَلَى أَبِي هُرَيْرَةَ.

[١٠٥٣] أَخْبَرَنَا (7) مُحَمَّدُ بْنُ عَبْدِ الرَّحِيمِ الْقُرَشِيُّ، أنا يُوسُفُ بْنُ مَحْمُودٍ السَّاوِيُّ ح وَأَخْبَرَنَا عَبْدُ الْقَادِرِ بْنُ يُوسُفَ بْنِ الْمُظَفَّرِ بْنِ صَدَقَةَ بْنِ الْخَظِيرِيِّ (8) حُضُورًا، أبنا عَبْدُ الوَهَّابِ ابْنُ رَوَاجٍ قَالَا: أبنا أَبُو طَاهِرٍ السِّلَفِيُّ، أنا نَصْرُ بْنُ أَحْمَدَ ابْنِ البَطِرِ، أبنا عَبْدُ اللهِ بْنُ عُبَيْدِ اللهِ بْنِ يَحْيَى بْنِ زَكَرِيَّا البَيِّعُ، ثنا القَاضِي أَبُو عَبْدِ اللهِ الحُسَيْنُ بْنُ إِسْمَاعِيلَ

---

(١) كلمة لم أستطع قراءتها.

(٢) نحو كلمتين لم أستطع قراءتهما.

(٣) جُزْءُ أَبِي عَاصِمٍ الضَّحَّاكِ بنِ مَخْلَدٍ الشَّيْبَانِيِّ النَّبِيلُ، ذكره الكتاني في الرسالة المستطرفة (ص٨٦)، ولم أجده فيما وقفتُ عليه من فهارس المخطوطات.

وذكر ابنُ خير الإشبيلي وابن حجر: (حديث أبي عاصم) من رواية أبي مُسْلِمٍ الكَجِّيِّ، عنه. فهرسة ابن خير (٢٣١) المعجم المفهرس (١٣٤٩).

والضَّحَّاكُ: قال عنه ابن حجر: ثقة ثبت، ع، توفي سنة (٢١٢هـ) أو بعدها. التقريب (٢٩٧٧).

(٤) مُحَمَّدُ بنُ عَجْلَانَ القُرَشِيُّ، أَبُو عَبْدِ اللهِ الْمَدَنِيُّ، صدوق إلا أنه اختلطت عليه أحاديث أبي هريرة، مضى [٨٩٩].

(٥) أَخْرَجَهُ أَبُو بَكْرٍ مُحَمَّدُ بْنُ جَعْفَرِ بْنِ الْهَيْثَمِ الأَنْبَارِيُّ في منتقى من حديثه (ق١٦١/ ب) [الظاهرية، مجموع رقم ٣٨١١ عام – مجاميع العمرية٧٥] حَدَّثَنَا ابْنُ أَبِي الْعَوَّامِ، ثنا أَبُو عَاصِمٍ، بنحوه، موقوفاً.

(٦) أخرجه مُسَدَّدٌ في مسنده – كما في المطالب العالية (٣٧٠) – عن يحيى بن سعيد القطَّان، بنحوه، موقوفاً. وقال ابن حجر: (صَحِيحٌ مَوْقُوفٌ. وَرَوَاهُ ابْنُ أَبِي ذِئْبٍ، عَنْ سَعِيدٍ، مَرْفُوعًا أَخْصَرَ مِنْهُ).

وخالفه بُنْدَارٌ، عن يحيى، بهذا الإسناد، مرفوعاً. أخرجه ابن خزيمة في صحيحه (٣٥٩) عن بُنْدَارٍ.

(٧) بهذين الإسنادين من أولهما إلى الْمَحَامِلِيِّ: ذكر ابن حجر بعض سماعاته لـ (أمالي الْمَحَامِلِيِّ). المعجم المفهرس (١٥٠٩).

(٨) الْعَدْلُ الْكَبِيرُ شَمْسُ الدِّينِ عَبْدُ الْقَادِرِ بْنُ يُوسُفَ بْنِ مُظَفَّرِ بْنِ صَدَقَةَ الدِّمَشْقِيُّ، أَبُو مُحَمَّدٍ بْنُ الْخَظِيرِيِّ، الْكَاتِبُ، نَاظِرُ الْخِزَانَةِ، ثُمَّ نَاظِرُ الْمَارِسْتَانِ الْكَبِيرِ. وقال في العِبَرِ: العَدْلُ الرئيس، كان ديناً، صيناً، أميناً، وافر الجلالة. توفي سنة (٧١٦هـ). العبر في خبر من غبر (٤/ ٤٣) معجم شيوخ الذهبي (١/ ٤٠٧).

المُحَامِلِيُّ، ثنا الفَضْلُ بْنُ سَهْلٍ (١)، ثنا مُحَمَّدُ بْنُ عَبْدِ اللهِ الْأَنْصَارِيُّ (٢)، حَدَّثَنِي أَبُو الْمُعَلَّى (٣)، سَمِعْتُ أَبَا عُثْمَانَ النَّهْدِيَّ يَقُولُ: سَمِعْتُ سَلْمَانَ الْفَارِسِيَّ يَقُولُ: قَالَ رَسُولُ اللهِ: **«إِنَّ اللهَ حَيِيٌّ كَرِيمٌ يَسْتَحِي إِذَا رَفَعَ الْعَبْدُ يَدَيْهِ أَنْ يَرُدَّهُمَا صِفْرًا حَتَّى يَضَعَ فِيهِمَا خَيْرًا»**(٤).

رَوَاهُ أَبُو دَاوُدَ وَالتِّرْمِذِيُّ وَقَالَ: "حَسَنٌ غَرِيبٌ، وَبَعْضُهُمْ لَمْ يَرْفَعْهُ" (٥).

وَأَبُو الْمُعَلَّى يَحْيَى بْنُ مَيْمُونٍ رَوَاهُ عَنْهُ: يَزِيدُ بْنُ هَارُونَ (٦) أَيْضًا، وَهُوَ (.....)(٧) فِي خَامِسِ حَدِيثِ (......)(٨) وَمَعَهُ بَعْضُهُ فِي الثَّالِثِ مِنَ "الأَفْرَادِ" لِابْنِ شَاهِينٍ.

(.......) (٩) وَرَوْحُ بْنُ القَاسِمِ (١٠)، وَحَدِيثُ ابْنُ خُرَّشِيذَ قُولَه (١١) بِنَيْسَابُور

---

(١) الفَضْلُ بنُ سَهْلِ بنِ إِبْرَاهِيمَ الأَعْرَجُ، أَبُو العَبَّاسِ الخُرَسَانِيُّ، الزَّامِ، صدوق، خ م د ت س. التقريب (٥٤٠٣).
وقال أبو حاتم: صدوق. ووثقه النَّسائي والذهبي. الجرح والتعديل (٧/ ٦٣) سير أعلام النبلاء (١٢/ ٢٠٩).

(٢) مُحَمَّدُ بنُ عَبْدِ اللهِ بنِ المُثَنَّى بنِ عَبْدِ اللهِ بنِ أَنَسِ بنِ مَالِكٍ الأَنْصَارِيُّ، أَبُو عَبْدِ اللهِ البَصْرِيُّ، ثقة، مضى [٧٧١].

(٣) يَحْيَى بْنُ مَيْمُونٍ الضَّبِّيُّ، أَبُو المُعَلَّى الْعَطَّارُ الكُوفِيُّ، ثقة، خت س ق. التقريب (٧٦٥٨).

(٤) **إسناده صحيح**. مَن لم نترجم لهم سبقوا [٨٠٦]. وابْنُ رَوَاجٍ: مضى [٧٤٢]. وأبو عُثْمَانَ النَّهْدِيُّ: ثقة ثبت، مضى [٧٩٨]. وَ (صِفْرًا): خَالِيَة. سبق بيانها [٧٩٨].
الحديث أخرجه المُحَامِلِيُّ في أماليه، رواية ابن البَيِّع عنه (٤٣٣) ومن طريقه أخرجه المصنِّفُ.
وأخرجه أبو بكر الكلاباذي في بحر الفوائد المشهور بمعاني الأخبار (ص٢٨٩) والبغوي في شرح السنة (١٣٨٥) من طريق أبي حاتم الرازي، عن مُحَمَّدِ بْنِ عَبْدِ اللهِ الْأَنْصَارِيِّ، به.
وأخرجه أحمد (٢٣٧١٥) وابن ماجه (٣٨٦٥) من طريق جَعْفَرِ بْنِ مَيْمُونٍ، عَنْ أَبِي عُثْمَانَ النَّهْدِيِّ، به. وصححه الألباني في سنن ابن ماجه وشعيب في المسند. وانظر [٨٠١]. وانظر الحديثَيْنِ التالِيَيْنِ.

(٥) سنن أبو داود (١٤٨٨) سنن الترمذي (٣٥٥٦) من طريق جَعْفَرِ بْنِ مَيْمُونٍ. وصححه الألباني وشعيب كما مر.

(٦) ثقة متقن عابد، مضى [٨٥٨].

(٧) كلمة لم أستطع قراءتها.

(٨) كلمتان لم أستطع قراءتها.

(٩) بياض في الأصل بمقدار كلمتين.

(١٠) أَبُو غِيَاثٍ التَّمِيْمِيُّ العَنْبَرِيُّ البَصْرِيُّ، ثقة حافظ، خ م د س ق. التقريب (١٩٧٠).

(١١) أَبُو إِسْحَاقَ إِبْرَاهِيمُ بنُ عَبْدِ اللهِ ابْنُ خُرَّشِيذَ قُولَه الكَرْمَانِيُّ، الأَصْبَهَانِيُّ، التَّاجِرُ، مضى [٩١٠].

(.....)[1]، [2].

وَهُوَ عِنْدَنَا غَيْرُ مَرْفُوعٍ فِي "الدُّعَاءِ"[3] لِابْنِ أَبِي الدُّنْيَا، وَفِي "الكَرَمِ"[4] لِأَبِي الشَّيْخِ الْبُرْجُلَانِيِّ[5].

وَقَفَهُ سُلَيْمَانُ التَّيْمِيُّ عَنْ أَبِي عُثْمَانَ، عَنْ سَلْمَانَ[6].

[١٠٥٤] وَقَالَ حُمَيْدُ بْنُ زَنْجُوَيْهِ: ثنا أَبُو الأَسْوَدِ، ثنا ابْنُ لَهِيعَةَ، عَنْ أَبِي صَخْرٍ[7]، أَنَّ

---

(١) كلمة لم أستطع قراءتها.

(٢) هذه العبارة (وَرَوْحُ...) كتبها المصنِّف في الهامش الأيسر، واجتهدتُ في إدخالها في هذا الموضع.

(٣) في عداد المفقود.

(٤) الكَرَمُ وَالجُودُ وَسَخَاءُ النُّفُوسِ لِلْبُرْجُلَانِيِّ (٣٢) ثَنَا أَبُو عَامِرٍ الْعَقَدِيُّ، ثَنَا أَبُو حَبِيبٍ السُّلَمِيُّ، عَنْ أَبِي عُثْمَانَ النَّهْدِيِّ، قَالَ: قَالَ سَلْمَانُ الْفَارِسِيُّ.. به موقوفاً.

أَبُو حَبِيبٍ الدَّبَّاغُ: هو يَزِيدُ بْنُ أَبِي صَالِحٍ. بَصْرِيٌّ، وثقه ابن معين وأبو داود الطيالسي، وقال أبو حاتم: ليس بحديثه بأس، وكان أوثق من بقي بالبصرة من أصحاب أنس. وقال أبو زرعة: لا بأس به.

الجرح والتعديل (٩/ ٢٧٢) تاريخ الإسلام (٣/ ١٠١٤) (٤/ ٢٥٣) التَّكْميل في الجَرْح والتَّعْدِيل لابن كثير (٢/ ٣٤٤).

وأخرجه عبد الغني المقدسي في الترغيب في الدعاء (١٨) من طريق الْبُرْجُلَانِيِّ، به.

وأخرجه وكيع في الزهد (٥٠٤) وعنه: هَنَّادُ بْنُ السَّرِيِّ في الزهد (١٣٦١) عَنْ يَزِيدَ بْنِ أَبِي صَالِحٍ، به موقوفاً أيضاً.

(٥) الإِمَامُ، أَبُو جَعْفَرٍ مُحَمَّدُ بْنُ الحُسَيْنِ بنِ أَبِي شَيْخٍ البُرْجُلَانِيُّ، صَاحِبُ التَّوَالِيفِ فِي الرَّقَائِقِ. رَوَى عَنْهُ ابْنُ أَبِي الدُّنْيَا كَثِيْراً. قال أبو حاتم: (ذُكِرَ لِي: أَنَّ رجلاً سَأَلَ أَحْمَدَ بن حنبل عن شيء من حديثِ الزُّهْدِ، فقال: عليك بمحمد بن الحسين البُرْجُلَانِيِّ؛ بلغني عن إبراهيم بن إسحاق الحربي، أنه سُئِلَ عن محمد بن الحسين البُرْجُلَانِيِّ، فقال: ما علمتُ إلا خيراً). وذكره ابنُ حِبَّان في الثقات. وقال الذهبي في الميزان: أرجو أن يكون لا بأس به، ما رأيت فيه توثيقا ولا تجريحا. مات سنة (٢٣٨هـ).

الجرح والتعديل (٧/ ٢٢٩) الثقات لابن حبان (٩/ ٨٨) تاريخ بغداد (٥/ ٩١٣) ميزان الاعتدال (٣/ ٥٥٢) سير أعلام النبلاء (١١/ ١١٢).

(٦) أخرجه أحمد (٢٣٧١٤) ثنا يَزِيدُ، أنا سُلَيْمَانُ التَّيْمِيُّ، به موقوفاً. يَزِيدُ: هو ابن هارون. وَسُلَيْمَانُ: ثقة، مضى [٨٣٤].

(٧) حُمَيْدُ بْنُ زِيَادٍ أَبِي الْمُخَارِقِ الْمَدَنِيُّ، أَبُو صَخْرٍ، الخَرَّاطُ، صدوق يهم، بخ م د ت عس ق. التقريب (١٥٤٦).

الرَّقَاشِيَّ [1] أَخْبَرَهُ: أَنَّهُ سَمِعَ أَنَسًا يَقُولُ: قَالَ رَسُولُ اللهِ ﷺ: «**إِنَّ اللهَ يَسْتَحِي إِذَا رَفَعَ إِلَيْهِ الْعَبْدُ يَدَيْهِ أَنْ يَرُدَّهُمَا صِفْرًا مِنْ غَيْرِ شَيْءٍ**» [2].

تَابَعَهُ ثَوْرُ بْنُ يَزِيدَ [3]، عَنْ يَزِيدَ الرَّقَاشِيِّ. وَهُوَ عِنْدَنَا فِي جُزْءِ (......)[4].

وَرُوِيَ مِنْ حَدِيثِ أَبَانَ بْنِ أَبِي عَيَّاشٍ، عَنْ أَنَسٍ [5]. وَهُوَ عِنْدَنَا فِي (......)[6]، وَجُزْءِ (.....) [7].

وَرُوِيَ عَنْ رَبِيعَةِ الرَّأْيِ [8]، عَنْ أَنَسٍ.

وَرُوِيَ مِنْ حَدِيثِ ابْنِ عُمَرَ،،

[١٠٥٥] فَقَالَ الْحَافِظُ أَبُو عَبْدِ اللهِ ابْنُ مَنْدَه: " أنا أَبُو عُثْمَانَ عَمْرُو بْنُ عَبْدِ اللهِ الْبَصْرِيُّ[9]، ثنا أَحْمَدُ بْنُ مُعَاذٍ السُّلَمِيُّ [10]، ثنا الْجَارُودُ بْنُ يَزِيدَ [1]، ثنا عُمَرُ بْنُ ذَرٍّ [2]، عَنْ

---

(١) يَزِيدُ بْنُ أَبَانَ الرَّقَاشِيُّ، أَبُو عَمْرٍو الْبَصْرِيُّ القَاصُّ، ضعيف زاهد، بخ ت ق. التقريب (٧٦٨٣).

(٢) **حديث صحيح، وهذا إسناد ضعيف**، يشهد له ما قبله. ابْنُ زَنْجُوَيْهِ: مضى [١٠٣٢]. وَأَبُو الأَسْوَدِ: هو النَّضْرُ بْنُ عَبْدِ الجَبَّارِ، ثقة، مضى [٨٤٢]. وَابْنُ لَهِيعَةَ: هو عبد الله، ضعفوه، مضى [٧٤٣].

وأخرجه أبو إسحاق إبراهيم بن عبد الصمد في الجزء الأول من أماليه (٣٤) من طريق أَبِي صَخْرٍ، به. وهذه الأمالي طبعت في مكتبة الرشد بتحقيق عبد الرحيم القشقري.

وقد مضى من طريق أَبَانَ بْنِ أَبِي عَيَّاشٍ، عَنْ أَنَسٍ ﷺ برقم [٨٠٢]. وانظر التالي.

(٣) ثَوْرُ بْنُ يَزِيدَ بْنِ زِيَادٍ الكَلَاعِيُّ، أَبُو خَالِدٍ الشَّامِيُّ الحِمْصِيُّ، ثقة ثبت إلا أنه يرى القدر، ع. التقريب (٨٦١).

(٤) كلمتان لم أستطع قراءتها.

(٥) مضى برقم [٨٠٢].

(٦) ثلاث كلمات لم أستطع قراءتها.

(٧) كلمة لم أستطع قراءتها.

(٨) رَبِيعَةُ بْنُ أَبِي عَبْدِ الرَّحْمَنِ فَرُّوخٍ القُرَشِيُّ التَّيْمِيُّ، أَبُو عُثْمَانَ المَدَنِيُّ، ثقة فقيه مشهور، ع. مضى [٧٨٣].

(٩) الإِمَامُ، القُدْوَةُ، الزَّاهِدُ الصَّالِحُ، أَبُو عُثْمَانَ عَمْرُو بْنُ عَبْدِ اللهِ بْنِ دِرْهَمٍ النَّيْسَابُورِيُّ المُطَّوِّعِيُّ الغَازِي، المَعْرُوفُ بِالبَصْرِيِّ. قَالَ الحَاكِمُ: (لَمْ أُرزقِ السَّمَاعَ مِنْهُ عَلَى أَنَّهُ كَانَ يحضُر منزلنا، وَأَنبسطُ إِلَيْهِ، قَالَ لِي أَبِي: صحبته إِلَى رِبَاطِ فَرَاوَة. وَمَا رَأَيْتُ مِثْلَ اجْتِهَادِهِ حضراً وَسَفَراً). توفي سنة (٣٣٤هـ). سير أعلام النبلاء (١٥/ ٣٦٤).

(١٠) أَحْمَدُ بْنُ مُعَاذٍ، أبو عبد الله السُّلَمِيُّ النَّيْسَابُورِيُّ. قال الذهبي: كان رجلاً صالحاً. توفي سنة (٢٧١هـ). تاريخ الإسلام (٦/ ٥٠١).

مُجَاهِدٍ، عَنِ ابْنِ عُمَرَ، قَالَ: قَالَ رَسُولُ اللهِ ﷺ: «إِنَّ رَبَّكُمْ حَيِيٌّ كَرِيمٌ يَسْتَحْيِي أَنْ يَرْفَعَ الْعَبْدُ إِلَيْهِ يَدَيْهِ فَيَرُدُّهُمَا صِفْرًا لَا خَيْرَ فِيهِمَا، فَإِذَا رَفَعَ أَحَدُكُمْ يَدَيْهِ فَلْيَقُلْ: يَا حَيُّ لَا إِلَهَ إِلَّا أَنْتَ يَا أَرْحَمَ الرَّاحِمِينَ. ثَلَاثَ مَرَّاتٍ، ثُمَّ إِذَا رَدَّ يَدَيْهِ فَلْيُفْرِغْ ذَلِكَ الْخَيْرَ عَلَى وَجْهِهِ». غَرِيبٌ مِنْ حَدِيثِ عُمَرَ بْنِ ذَرٍّ، تَفَرَّدَ بِهِ الْجَارُودُ " (٣).

(.............) (٤) أَبِي طَالِبٍ، وَهُوَ فِي "العَاشِرِ مِنْ أَفْرَادِ الدَّارَقُطْنِيِّ" (٥).

---

(١) الفَقِيهُ الكَبِيرُ، أَبُو الضَّحَّاكِ وَيُقَالُ: أَبُو عَلِيٍّ العَامِرِيُّ، النَّيْسَابُورِيُّ، تَفَقَّهَ بِأَبِي حَنِيفَةَ، قَالَ الحَاكِمُ: هُوَ مِنْ كِبَارِ أَصْحَابِ أَبِي حَنِيفَةَ، وَالمُلَازِمِينَ لَهُ. قال ابن معين: ليس بشيء. وَقَالَ البُخَارِيُّ: مُنْكَرُ الحَدِيْثِ، كَانَ أَبُو أُسَامَةَ يَرْمِيْهِ بِالكَذِبِ. وقال أبو داود: غير ثقة. وقال النَّسائي: متروك الحديث. وقال أبو حاتم: منكر الحديث، لا يكتب حديثه، كذاب. توفي سنة (٢٠٣هـ) ويقال: (٢٠٦هـ).

التاريخ الكبير (٢/ ٢٣٧) الجرح والتعديل (٢/ ٥٢٥) تاريخ بغداد (٨/ ١٩٤) سير أعلام النبلاء (٩/ ٤٢٤).

(٢) عُمَرُ بنُ ذَرِّ بنِ عَبْدِ اللهِ بنِ زُرَارَةَ الهَمْدَانِيُّ المُرْهِبِيُّ، أَبُو ذَرٍّ الكُوْفِيُّ، ثقة رُمِيَ بالإرجاء. التقريب (٤٨٩٣).

(٣) **إسناده ضعيف جدًّا.**

الحديث أخرجه أبو عبد الله ابن منده في أماليه (ق٢٨/ ب) [الظاهرية، بعنوان: "من أمالي ابن منده، فيه من الجزء الثالث"، مجموع رقم ٣٧٧٢ عام – مجاميع العمرية ٣٥] ومنه اقتبس المصنِّف. وقوله في آخره (غَرِيبٌ مِنْ حَدِيثِ...) مثبتة في أمالي ابن منده، وهي من قوله.

وأخرجه الطبراني في الكبير (١٣٥٥٧) وابن عدي في الكامل (٢/ ٤٣٠ – ٤٣١) من طريق الجارود، به.

وأورده ابن حجر في اللسان (٢/ ٤١١). وانظر تخريج المصنِّف. وانظر: الحديثَيْنِ السَّابِقَيْنِ.

(٤) طُمِسَتْ بسبب رطوبة، وتقديرها: (**وَرُوِيَ مِنْ حَدِيثِ عَلِيِّ بْنِ أَبِي طَالِبٍ**). وانظر الهامش التالي.

(٥) مضى بطوله برقم [٧٩٨] من حديث علي ﷺ.

بَابُ قَوْلِ اللهِ تَعَالَى: ﴿ وَٱللَّهُ يَعْلَمُ وَأَنتُمْ لَا تَعْلَمُونَ ﴾ [البقرة: ٢١٦]

[١٠٥٦] أَخْبَرَنَا (١) أَبُو نَصرٍ مُحَمَّدُ بْنُ مُحَمَّدِ ابْنِ الشِّيرَازِيِّ، أَنْبَأَنَا مَحْمُودُ بْنُ إِبْرَاهِيمَ ابْنِ مَنْدَه، أبنا أَبُو الخَيْرِ البَاغْبَانُ، أبنا عَبْدُ الوَهَّابِ ابْنُ مَنْدَه وَمُحَمَّدُ بنُ أَحْمَدَ السِّمْسَارُ وَإِبْرَاهِيمُ بْنُ مُحَمَّدِ الطَّيَّانُ قَالُوا: أبنا إِبْرَاهِيمُ بنُ عَبدِ الله ابْنُ خُرَّشِيذَ قُوْلَه، ثنا القَاضِي الحُسَيْنُ بْنُ إِسْمَاعِيلَ المُحَامِلِيُّ، ثنا يَحْيَى بْنُ سَافِرِيٍّ (٢)، ثنا (مُحَمَّدُ بْنُ عَمَّارٍ، حَدَّثَنِي ابْنُ أَبِي لَيْلَى) (٣)، عَنْ فُضَيلٍ (٤)، عَنْ إِبْرَاهِيمَ، عَنْ عَلْقَمَةَ (٥)، عَنْ عَبْدِ الله، عَنِ النَّبِيِّ ﷺ أَنَّهُ كَانَ إِذَا اسْتَخَارَ اللهَ فِي الأَمْرِ يُرِيدُ أَنْ يَصْنَعَهُ يَقُولُ: «**اللَّهُمَّ إِنِّي أَسْتَخِيرُكَ بِعِلْمِكَ، وَأَسْتَقْدِرُكَ بِقُدْرَتِكَ، وَأَسْأَلُكَ مِنْ فَضْلِكَ؛ فَإِنَّكَ تَعْلَمُ وَلَا أَعْلَمُ، وَتَقْدِرُ وَلَا أَقْدِرُ، وَأَنْتَ عَلَّامُ الْغُيُوبِ، اللهُمَّ إِنْ كَانَ هَذَا خَيْرًا لِي فِي دِينِي، وَخَيْرًا لِي فِي مَعِيشَتِي، وَخَيْرًا لِي فِيمَا يَنْبَغِي فِيهِ الخَيْرَ، خِرْ لِي فِي عَافِيَةٍ وَيَسِّرْهُ لِي، ثُمَّ بَارِكْ لِي فِيهِ، وَإِنْ كَانَ غَيْرُ هَذَا خَيْرًا لِي فَيَسِّرْ لِيَ الخَيْرَ حَيْثُ كَانَ، وَرَضِّنِي بِقَضَائِكَ**»(٦).

---

(١) بهذا الإسناد من أوله إلى المُحَامِلِيِّ: ذكر ابن حجر إحدى سماعاته لـ (أمالي المُحَامِلِيِّ). المعجم المفهرس (١٥٠٩).

(٢) يَحْيَى بْنُ إِسْحَاقَ بْنِ إِبْرَاهِيمَ بْنِ سَافِرِيٍّ المَدَائِنِيُّ البَغْدَادِيُّ، قال الخطيب: كان ثقة. توفي سنة (٢٦٨هـ). تاريخ بغداد (١٦/ ٣٢١).

(٣) كذا في الأصل. وهو تصحيف، والصواب كما في مصادر التخريج: (**مُحَمَّدُ بْنُ عِمْرَانَ بْنِ مُحَمَّدِ بْنِ عَبْدِ الرَّحْمَنِ بْنِ أَبِي لَيْلَى، حَدَّثَنِي أَبِي، حَدَّثَنِي ابْنُ أَبِي لَيْلَى**).
مُحَمَّدُ بْنُ عِمْرَانَ: صدوق، بخ ت. التقريب (٦١٩٧).
وأبوه عِمْرَانُ: مقبول، ت ق. التقريب (٥١٦٦).
وَابْنُ أَبِي لَيْلَى: هو مُحَمَّدُ بْنُ عَبْدِ الرَّحْمَنِ بْنِ أَبِي لَيْلَى، صدوق سيء الحفظ جدًّا، مضى [٨٠٣].

(٤) فُضَيْلُ بْنُ عَمْرٍو الْفُقَيْمِيُّ التَّمِيمِيُّ، أَبُو النَّضْرِ الكُوفِيُّ، ثقة. التقريب (٥٤٣٠).

(٥) عَلْقَمَةُ بنُ قَيْسِ بنِ عَبْدِ الله بنِ مَالِكٍ النَّخَعِيُّ، أَبُو شِبْلٍ الكُوفِيُّ، ثقة ثبت، ع. التقريب (٤٦٨١).

(٦) **إسناده منكر**، والمعروف: أن إبراهيم – وهو بن يزيد النَّخعي [٨١٤] – أرسله عن عبد الله بن مسعود ﷺ، وأوقفه عليه. وقد صَحَّ الحديثُ مرفوعاً من وجه آخر كما سيأتي في التخريج.
ابْنُ الشِّيرَازِيِّ: مضى [٨٥٢]. مَحْمُودُ ابْنُ مَنْدَه وَأَبُو الخَيْرِ البَاغْبَانُ: سبقا [٧٦٦]. وَعَبْدُ الوَهَّابِ ابْنُ مَنْدَه: مضى [٩٦٤]. وَالسِّمْسَارُ: مضى [١٠١٩]. وَالطَّيَّانُ: مضى [٩٩٤]. وَابْنُ خُرَّشِيذ قُولَه: مضى [٩١٠]. وَالمُحَامِلِيُّ: مضى [٨٠٦].

=

[١٠٥٧] وبِهَذَا الإِسْنَادِ إِلَى المَحَامِلِيِّ: حَدَّثَنَا يُوسُفُ، ثنا جَرِيرٌ، عَنْ مَنْصُورٍ، عَنْ إِبْرَاهِيمَ، عَنْ عَبِيدَةَ السَّلْمَانِيِّ، عَنْ عَبْدِ الله قَالَ: قَالَ رَسُولُ الله ﷺ: «**إِنِّي لَأَعْلَمُ آخِرَ أَهْلِ النَّارِ خُرُوجًا مِنْهَا، وَآخِرَ أَهْلِ الجَنَّةِ دُخُولًا الجَنَّةَ، رَجُلٌ يَخْرُجُ مِنَ النَّارِ حَبْوًا، فَيَقُولُ اللهُ ﷻ: اذْهَبْ فَادْخُلِ الجَنَّةَ. فَيَأْتِيهَا فَيُخَيَّلُ إِلَيْهِ أَنَّهَا مَلْأَى، فَيَرْجِعُ فَيَقُولُ: يَا رَبِّ وَجَدْتُهَا مَلْأَى. فَيَقُولُ اللهُ لَهُ: اذْهَبْ فَادْخُلِ الجَنَّةَ، فَيَأْتِيهَا فَيُخَيَّلُ إِلَيْهِ أَنَّهَا مَلْأَى، فَيَرْجِعُ فَيَقُولُ: يَا رَبِّ وَجَدْتُهَا مَلْأَى. قَالَ: فَيَقُولُ اللهُ ﷻ لَهُ: اذْهَبْ فَادْخُلِ الجَنَّةَ، فَإِنَّ لَكَ مِثْلَ الدُّنْيَا، وَعَشَرَةَ أَمْثَالِهَا - أَوْ إِنَّ لَكَ عَشَرَةَ أَمْثَالِ الدُّنْيَا -. قَالَ: فَيَقُولُ: أَتَسْخَرُ بِي - أَوْ أَتَضْحَكُ بِي - وَأَنْتَ المَلِكُ؟**». فَلَقَدْ رَأَيْتُ رَسُولَ الله ضَحِكَ حَتَّى بَدَتْ نَوَاجِذُهُ. قَالَ: فَكَانَ يُقَالُ: ذَاكَ أَدْنَى أَهْلِ الجَنَّةِ مَنْزِلَةً (١).

رَوَاهُ البُخَارِيُّ وَابْنُ مَاجه (٢) عَنْ عُثْمَانَ ابْنِ أَبِي شَيْبَةَ، عَنْ جَرِيرٍ، فَوَقَعَ لَنَا بَدَلًا عَالِيًا.

وَرَوَاهُ مُسْلِمٌ (٣) عَنْ عُثْمَانَ وَإِسْحَاقَ بْنِ إِبْرَاهِيمَ، عَنْ جَرِيرٍ، فَوَقَعَ لَنَا بَدَلًا عَالِيًا

= الحديث أخرجه أبو عبد الله الحسين المَحَامِليُّ في أماليه، رواية ابنِ خُرَّشِيْذَ قُوْلَه عنه – وهي في عداد المفقود –، ومن طريقه أخرجه المصنِّف. وانظر: موارد ابن عساكر في تاريخ دمشق (٢/ ٩٤٥).

وأخرجه البزار (١٥٨٣) والخرائطي في مكارم الأخلاق (٩١٧) والشاشي (٣٥٩) والطبراني في الدعاء (١٣٠١) والبيهقي في الأسماء والصفات (٢٢٤) (٢٤١) من طرق عن محمد بن عِمْرَانَ، به.

قال البزَّار: وَهَذَا الحَدِيثُ لَا نَعْلَمُهُ يُرْوَى مِنْ حَدِيثِ عَلْقَمَةَ، عَنْ عَبْدِ اللهِ إِلَّا مِنْ هَذَا الْوَجْهِ مُسْنَدًا.

وأخرجه عبد الرزاق (٢٩٤٠٢) حَدَّثَنَا أَبُو مُعَاوِيَةَ، عَنِ الْأَعْمَشِ، عَنْ إِبْرَاهِيمَ، عن عبد الله بن مسعود، موقوفاً. وهو الصواب. وهذا مرسل، إبراهيم لم يدرك ابن مسعود.

وفي الباب عن جابر بن عبد الله ﷺ عند البخاري (١١٦٢) مرفوعاً. وانظر [١٥].

(١) **إسناده صحيح**. يُوسُفُ: هو ابنُ مُوسَى القَطَّانُ، ثقة، مضى [٨٠٨]. وَجَرِيرٌ: هو ابنُ عَبْدِ الحَمِيدِ الضَّبِّيُّ، ثقة صحيح الكتاب، قيل: كان في آخر عمره يهم من حفظه، مضى [٧٦٤]. وَمَنْصُورٌ: هُوَ ابنُ المُعْتَمِرِ، ثقة ثبت، وكان لا يدلس، مضى [٧٩٧]. وإبراهيم: هو بن يزيد النَّخَعِيُّ [٨١٤]. وَعَبِيْدَةُ: هو السَّلْمَانِيُّ، ثبت، ع. مضى [٨١٤]. وانظر [٨٦٣][١٠١٦][٩٧٠]. وانظر التالي، وتخريج المصنِّف.

(٢) صحيح البخاري (٦٥٧١) سنن ابن ماجه (٤٣٣٩). وَعُثْمَانُ: ثقة حافظ شهير، وله أوهام، مضى [٩٢٢].

(٣) صحيح مسلم (١٨٦)–(٣٠٨). عُثْمَانُ: هو ابنُ أَبِي شَيْبَةَ وَإِسْحَاقُ: هو ابنُ رَاهَوَيْه.

بِدَرَجَتَيْنِ.

[١٠٥٨] وَبِهِ: حَدَّثَنَا يُوسُفُ، ثنا أَبُو مُعَاوِيَةَ، ثنا الْأَعْمَشُ، عَنْ إِبْرَاهِيمَ، عَنْ عَبِيدَةَ، عَنْ عَبْدِ الله قَالَ: قَالَ النَّبِيُّ ﷺ: «إِنِّي لَأَعْرِفُ آخِرَ أَهْلِ النَّارِ خُرُوجًا مِنَ النَّارِ، رَجُلٌ يَخْرُجُ مِنْهَا زَحْفًا، فَيُقَالُ: لَهُ انْطَلِقْ فَادْخُلِ الْجَنَّةَ. فَيَذْهَبُ وَيَدْخُلُ، فَيَجِدُ النَّاسَ قَدْ أَخَذُوا الْمَنَازِلَ، فَيُقَالُ لَهُ: تَذْكُرُ الزَّمَانَ الَّذِي كُنْتَ فِيهِ؟ فَيُقَالُ لَهُ: تَمَنَّ. فَيَتَمَنَّى، قَالَ: فَيُقَالُ: فَإِنَّ لَكَ مِثْلَ الَّذِي تَمَنَّيْتَ وَعَشَرَةَ أَضْعَافِ الدُّنْيَا. فَيَقُولُ: أَتَسْخَرُ بِي وَأَنْتَ الْمَلِكُ؟». فَلَقَدْ رَأَيْتُ رَسُولَ الله ضَحِكَ حَتَّى بَدَتْ نَوَاجِذُهُ (١).

رَوَاهُ التِّرْمِذِيُّ (٢) عَنْ هَنَّادٍ (٣)، عَنْ أَبِي مُعَاوِيَةَ. وَقَالَ: "حَسَنٌ صَحِيحٌ"، فَوَقَعَ لَنَا بَدَلًا عَالِيًا.

وَرَوَاهُ مُسْلِمٌ (٤) عَنْ أَبِي بَكْرٍ وَأَبِي كُرَيْبٍ، عَنْ أَبِي مُعَاوِيَةَ. فَوَقَعَ لَنَا بَدَلًا عَالِيًا بِدَرَجَتَيْنِ. / [١١٣/ب]

---

(١) **إسناده صحيح**. يُوسُفُ: هو ابنُ مُوسَى القَطَّانُ، ثقة، مضى [٨٠٨]. وَأَبُو مُعَاوِيَةَ: هو الضَّرِيرُ مُحَمَّدُ بنُ خَازِمٍ، ثقة أحفظ الناس لحديث الأعمش، وقد يهم في حديث غيره، وقد رمي بالإرجاء، مضى [٨٠٦].
أخرجه أحمد (٣٥٩٥) عَنْ أَبِي مُعَاوِيَةَ، به. وانظر ما سبق، وتخريج المصنف.

(٢) سنن الترمذي (٢٥٩٥). وهو في الزهد لهنَّادٍ (٢٠٧).

(٣) هَنَّادُ بنُ السَّرِيِّ بنِ مُصْعَبِ بنِ أَبِي بَكْرِ بنِ شَبْرِ بنِ صُعْفُوقٍ التَّمِيمِيُّ الدَّارِمِيُّ، أَبُو السَّرِيِّ الكُوفِيُّ، ثقة، عخ م ٤. التقريب (٧٣٢٠).

(٤) صحيح مسلم (١٨٦)-(٣٠٩) أبو بكر: هو ابن أبي شيبة. وأبو كُرَيْبٍ: هو مُحَمَّدُ بنُ العَلَاءِ، ثقة، مضى [٨٥١]. وهو في مصنف ابن أبي شيبة (٣٥١٥٠).

الجُزْءُ الرَّابِعُ مِنْ كِتَابِ "صِفَاتِ رَبِّ العَالَمِينَ"
فِيهِ أَحَادِيثُ النُّزُولِ

نَاوَلَنِي هَذَا الجُزْءَ وَمَا قَبْلَهُ وَمَا بَعْدَهُ، وَأَجَازَ لِي أَنْ أَرْوِيَهَا عَنْهُ، وَأَنْ أَرْوِيَ عَنْهُ مَا تَجُوزُ لَهُ وَعَنْهُ رِوَايَتُهُ بِشَرْطِهِ عِنْدَ أَهْلِهِ: الشَّيْخُ، الإِمَامُ، الرِّحْلَةُ، قُدْوَةُ الوَقْتِ، وَقَاضِي القُضَاةِ، نِظَامُ الدِّينِ ابْنُ مُفْلِحٍ الحَنْبَلِيُّ (١) ، بِإِجَازَتِهِ مِنَ المُحَدِّثِ الحَافِظِ ابْنِ المُحِبِّ، وَصَحَّ ذَلِكَ وَكَتَبَ فِي يَوْمِ الأَرْبِعَاءِ خَامِسِ شَهْرِ اللهِ المُحَرَّمِ سَنَةَ سَبْعِينَ وَثَمَانِمِائَةٍ.

وَكَتَبَ: يُوسُفُ بْنُ حَسَنِ ابْنِ عَبْدِ الهَادِي (٢). / [١١٤/أ]

بِسْمِ اللهِ الرَّحْمَنِ الرَّحِيمِ

بَابُ (٣) ذِكْرِ الأَحَادِيثِ المُتَوَاتِرَةِ عَنْ رَسُولِ اللهِ ﷺ فِي نُزُولِ اللهِ تَبَارَكَ وَتَعَالَى كُلَّ لَيْلَةٍ إِلَى السَّمَاءِ الدُّنْيَا، فَيَغْفِرُ لِمَنِ اسْتَغْفَرَهُ، وَيُعْطِي مَنْ سَأَلَهُ

رُوِيَ ذَلِكَ مِنْ حَدِيثِ (٤) :

---

(١) عمر بن إبراهيم بن محمَّد بن مفلح، مضت ترجمته في صفحة (٢٤).

(٢) جمال الدّين يوسف بن حسن بن أحمد بن عبد الهادي، الشهير بابن المِبْرَد، مضى، انظر: ما بعد [٧٧١].

(٣) اقتصر المصنِّفُ في هذا الباب على ذكر الأحاديث الواردة في نوع واحد من أنواع النزول، وهو النزول في (كل ليلة)، ولم يذكر أدلة أنواع النزول الأخرى، كالنزول يوم القيامة في ظُلَلٍ مِنَ الغَمَامِ، وكالنزول إلى أهل الجنة، وغيرها، انظر المصدر في الهامش التالي.

(٤) بعد سَرْدِ أسماء الصحابة ﷺ: سيذكر المصنِّف أقوال السلف أوَّلاً، ثم يَشْرَعُ في ذكر أحاديث بعض الصحابة ﷺ المذكورين هنا.

وقد خرَّجَ الألباني حديث النزول في كل ليلة في إرواء الغليل (٤٥٠) عن ستة من الصحابة ﷺ، وصحَّح الأسانيدَ إليهم، وهم: أبو هريرة، وأبو سعيد الخُدْرِيُّ، وجُبَيْرُ بنُ مُطْعِمٍ، ورِفَاعَةُ بْنُ عَرَابَةَ الجُهَنِيُّ، وعلي بن أبي طالب، وعبد الله بن مسعود ﷺ.

وتوجد رسالة علمية قُدِّمَتْ لنيل درجة الماجستير في جامعة أم القرى، بعنوان "صفة النزول الإلهي ورد الشبهات حولها"، للطالب: عبد القادر بن محمد بن يحيى الغامدي، طُبِعَتْ في دار البيان الحديثة، جَمَعَ فيها الطالبُ مَنْ رَوَى أحاديثَ "النزول" من الصحابة ﷺ، وقام بدراستها وتخريجها، وتوصَّل إلى أن عددهم (٢٩) صحابيًّا. انظر =

١- أَنَسٍ.
٢- وَجَابِرِ بْنِ عَبْدِ اللهِ.
٣- وَجُبَيْرِ بْنِ مُطْعِمٍ.
٤- وَرَافِعِ بْنِ رِفَاعَةَ الزُّرَقِيِّ.
٥- وَرِفَاعَةَ بْنِ عَرَابَةَ.
٦- وَسَلَمَةَ، جَدِّ: عَبْدِ الْحَمِيدِ بْنِ يَزِيدَ بْنِ سَلَمَةَ.
٧- وَعُبَادَةَ بْنِ الصَّامِتِ.
٨- وَعَبْدِ اللهِ بْنِ مَسْعُودٍ.
٩- وَعُثْمَانَ بْنِ أَبِي العَاصِ.
١٠- وَعُقْبَةَ بْنِ عَامِرٍ.
١١- وَعَلِيِّ بْنِ أَبِي طَالِبٍ.
١٢- وَعُمَرَ بْنِ عَامِرٍ.
١٣- وَأَبِي أُمَامَةَ.
١٤- وَعَمْرِو بْنِ عَبَسَةَ.
١٥- وَأَبِي الخَطَّابِ.
١٦- وَأَبِي الدَّرْدَاءِ.
١٧- وَأَبِي سَعِيدٍ.
١٨- وَأَبِي هُرَيْرَةَ.

= (ص٥٤). وتكلّم أيضًا عن أنواع النزول في (ص١٤٩).

وحديث النزول كل ليلة: شَرَحَهُ شيخ الإسلام ابن تيمية في رسالته المشهورة "شرح حديث النزول"، وحقق برسالة علمية (ماجستير) في جامعة الإمام بالرياض للباحث: محمد بن عبد الرحمن الخميس، وطبعته دار العاصمة بالرياض، الأولى، ١٤١٤هـ.

١٩- وَ "غَيْرِ مُسَمَّى".

[١٠٥٩] أنا الْقَاسِمُ ابْنُ عَسَاكِرَ، أبنا مُحَمَّدُ بْنُ غَسَّانَ (١)، أنا أَبُو القَاسِمِ ابْنُ عَسَاكِرَ، أنا أَبُو الحَسَنِ عُبَيْدُ اللهِ بْنُ مُحَمَّدِ بْنِ أَحْمَدَ بْنِ الحُسَيْنِ البَيْهَقِيُّ (٢) بِبَغْدَادَ، ثنا جَدِّي، ثنا أَبُو عَبْدِ اللهِ الْحَافِظُ [ح]

وَأَخْبَرَنَا ابْنُ أَبِي الهَيْجَاءِ، أبنا (٣) إِبْرَاهِيمُ بْنُ خَلِيلٍ، أنا مَنْصُورُ بْنُ عَلِيٍّ (٤)، أنا عَبْدُ الجَبَّارِ الخُوَارِيُّ (٥)، أنا أَبُو بَكْرٍ البَيْهَقِيُّ، سَمِعْتُ أَبَا عَبْدِ اللهِ الْحَافِظَ يَقُولُ: سَمِعْتُ أَبَا مُحَمَّدٍ أَحْمَدَ بْنَ عَبْدِ اللهِ الْمُزَنِيَّ (٦) يَقُولُ: حَدِيثُ النُّزُولِ قَدْ ثَبَتَ عَنْ رَسُولِ اللهِ ﷺ مِنْ وُجُوهٍ صَحِيحَةٍ، وَوَرَدَ

(١) الشَّيْخُ الجَلِيْلُ، المُسْنِدُ، الأَمِيْرُ، سَيْفُ الدَّوْلَةِ، أَبُو عَبْدِ اللهِ مُحَمَّدُ بنُ غَسَّانَ بنِ غَافِلِ بنِ نجادِ بنِ غَسَّانَ بنِ ثَامِرٍ الأَنْصَارِيُّ، الخَزْرَجِيّ، الحِمْصِيّ، تُوُفِّيَ سَنَةَ (٦٣٢هـ). سير أعلام النبلاء (٢٢/ ٣٨١).

(٢) الشَّيْخُ، المُسْنِدُ، أَبُو الحَسَنِ عُبَيْدُ اللهِ بنُ مُحَمَّدِ ابنِ شَيْخِ الإِسْلاَمِ أَبِي بَكْرٍ أَحْمَدَ بنِ الحُسَيْنِ بنِ عَلِيٍّ البَيْهَقِيُّ، الخُسْرَوْجِرْدِي، حَفِيْدُ البَيْهَقِيِّ، سَمِعَ الكُتُبَ مِنْ جَدِّهِ. قَالَ ابْنُ عَسَاكِرٍ: مَا كَانَ يَعْرِفُ شَيْئاً، وَسَمَّعَ لِنَفْسِهِ فِي جُزْءٍ، وَكَانَ سَمَاعُهُ فِيمَا عَدَاهُ صَحِيْحاً. مَاتَ سَنَةَ (٥٢٣هـ). سير أعلام النبلاء (١٩/ ٥٠٣). وله ترجمة في المنتخب من كتاب السياق لتاريخ نيسابور (١١٣٠).

(٣) بهذا الإسناد من إبراهيم إلى البيهقي: ذكر ابن حجر سماعه لـ (فضائل الأوقات للبيهقي). المعجم المفهرس (١٥٨).

(٤) مَنْصُورُ بْنُ أَبِي الحَسَنِ عَلِيِّ بْنِ إِسْمَاعِيلَ بْنِ الْمُظَفَّرِ الْمَخْزُومِيُّ، أَبُو الفَضْلِ الطَّبَرِيُّ الصُّوفِيُّ الْوَاعِظُ، ذكر ابن نقطة أنه ادَّعى سماعَ صحيح مسلم من الفُرَاوِيِّ في ثَبَتٍ كان معه، فتبين أنَّ الثَّبَتَ غير صحيح. وقال ابن نقطة: ورأيت نسخة بأربعين حديثا من جمعه، ما روي فيها عن الفُرَاوِيِّ شيئا، وفيها أحاديث من صحيح مسلم قد رواها عن الكُشْمِيهَنِيِّ عن الفُرَاوِيِّ، ولو كان قد سمعه من الفُرَاوِيِّ كما زعم في آخره لما خَرَّجَ عن رجل عنه، وقد حدث فيها بأسانيد فيها نظر، وصحتها مستبعدة. وقال ابن كثير في التكميل: (روى صحيح مسلم عن الفُرَاوِيِّ، قال الحافظ يوسف بن خليل: ثقة، مستور). وقال ابن حجر: سماعه من زاهر صحيح. توفي سنة (٥٩٥هـ). انظر: التقييد لابن نقطة (٦٠٦) ميزان الاعتدال (٤/ ١٨٣) طبقات الشافعية الكبرى للسبكي (٧/ ٣٠٥) طبقات الشافعيين لابن كثير (ص٧٦٤) التَّكميل في الجَرْح والتَّعْديلِ له (١/ ١٩١) لسان الميزان (٨/ ١٥٦).

(٥) الشَّيْخُ، الإِمَامُ، الْمُفْتِي، المُعَمَّرُ، الثِّقَةُ، إِمَامُ جَامِعِ نَيْسَابُوْرَ المُنِيعِيِّ، أَبُو مُحَمَّدٍ عَبْدُ الجَبَّارِ بنُ مُحَمَّدِ بنِ أَحْمَدَ الخُوَارِيُّ، البَيْهَقِيُّ، سَمِعَ مِنْ: أَبِي بَكْرٍ البَيْهَقِيّ فَأَكْثَرَ، وَكَانَ مُتَوَاضِعاً، خَيِّراً، بَصِيراً بِمَذْهَبِ الشَّافِعِيِّ. توفي سنة (٥٣٦هـ). سير أعلام النبلاء (٢٠/ ٧١).

(٦) الإِمَامُ، العَالِمُ، القُدْوَةُ، الحَافِظُ، ذُو الفُنُوْنِ، أَبُو مُحَمَّدٍ أَحْمَدُ بنُ عَبْدِ اللهِ بْنِ مُحَمَّدِ بنِ عَبْدِ اللهِ بْنِ بِشْرِ بْنِ مُغَفَّلِ بْنِ =

فِي التَّنْزِيلِ مَا يُصَدِّقُهُ، وَهُوَ قَوْلُهُ تَعَالَى: ﴿ وَجَآءَ رَبُّكَ وَٱلْمَلَكُ صَفًّا صَفًّا ﴾ [الفجر: ٢٢] (١).

[١٠٦٠] وَقَالَ أَبُو زُرْعَةَ (٢): هَذِهِ الْأَحَادِيثُ الْمُتَوَاتِرَةُ عَنْ رَسُولِ الله ﷺ "أَنَّ اللهَ تَبَارَكَ وَتَعَالَى يَنْزِلُ كُلَّ لَيْلَةٍ إِلَى السَّمَاءِ الدُّنْيَا"، قَدْ رَوَاهُ عِدَّةٌ مِنْ أَصْحَابِ النَّبِيِّ ﷺ، عَنِ النَّبِيِّ ﷺ، وَهِيَ عِنْدَنَا صِحَاحٌ قَوِيَّةٌ، قَالَ رَسُولُ الله ﷺ: «يَنْزِلُ»، فَيَقُولُ: «يَنْزِلُ»، وَلَمْ يَقُلْ: "كَيْفَ يَنْزِلُ؟"، وَلَا نَقُولُ: "كَيْفَ يَنْزِلُ؟"، نَقُولُ، كَمَا قَالَ رَسُولُ الله ﷺ.

أَخْبَرَنَا (٣) بِذَلِكَ مُحَمَّدُ بْنُ عَلِيِّ بْنِ الْبُخَارِيِّ، أنا أَبِي، أَنْبَأَنَا أَبُو جَعْفَرٍ الصَّيْدَلَانِيُّ، أنا طَلْحَةُ بْنُ الْحُسَيْنِ (٤)، أنا جَدِّي (١)، أنا أَبُو مُحَمَّدِ ابْنُ حَيَّانَ، أنا إِسْحَاقُ بْنُ أَحْمَدَ

= حَسَّانِ ابْنِ صَاحِبِ رَسُوْلِ الله ﷺ عَبْدِ الله بْنِ مُغَفَّلٍ الْمُزَنِيُّ الْمُغَفَّلِيُّ الهَرَوِيُّ، الْمُلَقَّبُ بِالبَازِ الأَبْيَضِ، جمع وَصَنَّفَ، وَتَقَدَّمَ فِي مَعْرِفَةِ الحَدِيْثِ وَالعُلوم، قَالَ الحَاكِمُ: كَانَ إِمَامُ أَهْلِ خُرَاسَانَ بِلاَ مُدَافعَةٍ. وقال أبو موسى المديني: أَبُو مُحَمَّدٍ المُزَنِيُّ هذا مِنَ الحفاظ الكبار المكثرين. توفي سنة (٣٥٦هـ).

انظر: خصائص مسند أحمد (ص١٣)، سير أعلام النبلاء (١٦/ ١٨١). الروض الباسم في تراجم شيوخ الحاكم (٩٨).

(١) **إسناده صحيح**. وتمام كلامه: (وَالْمَجِيءُ وَالنُّزُولُ: صِفَتَانِ مَنْفِيَّتَانِ عَنِ اللهِ تَعَالَى مِنْ طَرِيقِ الحَرَكَةِ وَالانْتِقَالِ مِنْ حَالٍ إِلَى حَالٍ، بَلْ هُمَا صِفَتَانِ مِنْ صِفَاتِ اللهِ تَعَالَى بِلَا تَشْبِيهٍ، جَلَّ اللهُ تَعَالَى عَمَّا يَقُولُ الْمُعَطِّلَةُ لِصِفَاتِهِ وَالْمُشَبِّهَةُ بِهَا عُلُوًّا كَبِيرًا).

الْقَاسِمُ ابْنُ عَسَاكِرَ: مضى [٧٦٦]. وَابْنُ أَبِي الْهَيْجَاءِ: مضى [٧٣٨]. وَإِبْرَاهِيمُ بْنُ خَلِيلٍ: مضى [٧٩٤]. وَأَبُو عَبْدِ الله الْحَافِظُ: هو الحاكم النيسابوري، صاحب المستدرك.

الأثر أخرجه البيهقي في الأسماء والصفات (٩٥٧) وفضائل الأوقات (٢٩) ومن طريقه أخرجه المصنِّف. وكتاب الأسماء والصفات: وصل إلينا من طريق أبي القاسم ابن عساكر، بهذا الإسناد، كما في مقدمة الكتاب (١/ ١٥).

(٢) أَبُو زُرْعَةَ عُبَيْدُ الله بنُ عَبْدِ الكَرِيْمِ بنِ يَزِيْدَ الرَّازِيُّ، الإِمَامُ الْمُشْهُورُ (ت: ٢٦٤هـ)، ترجمته في سير أعلام النبلاء (١٣/ ٦٥).

(٣) بهذا الإسناد من أوله إلى أبي الشيخ: ذكر ابن حجر سماعه لـ (كتاب السّنة الْوَاضِحَة، لأبي الشَّيْخ). المعجم المفهرس (٦٢). وسماه السمعاني: (كتاب السُّنَّةِ الصغير). المنتخب من معجم شيوخ السمعاني (ص٩٢٠).

(٤) أبو الطيب طلحة بن الحسين بن أبي ذر محمد بن إبراهيم بن علي الصَّالحَانِيُّ، قال السمعاني: من أولاد المحدثين، كان شيخًا صالحًا، كثير السماع، كف بصره في آخر عمره، كتب إلي الإجازة بجميع مسموعاته، ومن جملة مسموعاته: كتاب السنة الصغير لأبي الشيخ، بروايته عن جده، عنه. توفي سنة (٥١٥هـ). المنتخب من معجم شيوخ السمعاني (ص٩٢٠).

الفَارِسِيُّ (٢) قَالَ: سَمِعْتُ أَبَا زُرْعَةَ يَقُولُ.. فَذَكَرَهُ (٣).

[١٠٦١] وَقَالَ إِسْحَاقُ بْنُ مَنْصُورٍ: قُلْتُ لِأَحْمَدَ: يَنْزِلُ رَبُّنَا تَبَارَكَ وَتَعَالَى كُلَّ لَيْلَةٍ حِينَ يَبْقَى الثُّلُثُ الْأَخِيرِ إِلَى سَمَاءِ الدُّنْيَا، أَلَيْسَ تَقُولُ بِهَذِهِ الْأَحَادِيثِ؟ قَالَ أَحْمَدُ: صَحِيحٌ. قَالَ إِسْحَاقُ (٤): صَحِيحٌ، وَلَا يَدَعُهُ إِلَّا مُبْتَدِعٌ أَوْ ضَعِيفُ الرَّأْيِ (٥).

---

(١) مُحَمَّدُ بْنُ إِبْرَاهِيمَ بْنِ عَلِيٍّ، أَبُو ذَرٍّ الصَّالْحَانِيُّ الأصبهاني الواعظ، مضى [١٠٢٤].

(٢) أَبُو يَعْقُوبَ إِسْحَاقُ بْنُ أَحْمَدَ بْنِ زِيرَكَ اليَزْدِيُّ الفَارِسِيُّ، قال عنه ابن ماكولا والسمعاني: (صَنَّفَ المُسْنَدَ). وقال الرافعي في أخبار قزوين: (روى عَنْ مُحَمَّدِ بْنِ إِسْمَاعِيل البخاري، وسمع بِقَزْوِينَ: يَحْيَى بْن عَبْدِ الرَّحْمَنِ، وأكثر الرواية عَنْهُ أَبُو الشيخ الحافظ). أَرَّخَ الذهبي وفاته في رجب سنة (٣٠٩هـ).

زِيرَكُ: بكسر الزاي، وفتح الراء. قاله ابن نقطة.

و"يَزْدُ": مدينة من كور إصطخر فارس بين أصبهان وكرمان.

الإكمال لابن ماكولا (١/ ٤٥٦) الأنساب للسمعاني (١٣/ ٤٩٣) التدوين في أخبار قزوين (٢/ ٣٢٦) إكمال الإكمال لابن نقطة (٣/ ٥٨) تاريخ الإسلام (٧/ ١٤٢) توضيح المشتبه (١/ ٤٤٩) نثل النبال (٣٣٢).

(٣) مُحَمَّدُ بْنُ عَلِيِّ بْنِ البُخَارِيِّ: مضى [٨٦٨]. وأبوه: مضى [٧٧٠]. والصَّيْدَلَانِيُّ: مضى [٧٥٣]. أَبُو مُحَمَّدِ ابْنُ حَيَّانَ: هو أبو الشيخ الأصبهاني، مضى [٩٢٩].

الخبر أخرجه أبو الشيخ الأصبهاني في "كتاب السُّنَّةِ" - وهو في عداد المفقود -، ومن طريقه أخرجه المصنِّف.

وأورده بدر الدين العيني في عمدة القاري (٧/ ١٩٩) وعزاه إلى "كتاب السُّنَّةِ" لأبي الشيخ.

(٤) هو إِسْحَاقُ بْنُ رَاهَوَيْهِ، كما في مصادر التخريج.

(٥) **خبر صحيح**. وهو هنا مختصر. إِسْحَاقُ بْنُ مَنْصُورٍ: هو الكَوْسَجُ، ثقة ثبت، مضى [١٠٣٧]. وأحمد: هو ابن حنبل.

وأخرجه الآجري في الشريعة (٦٩٧) حَدَّثَنَا أَبُو مُحَمَّدٍ عَبْدُ اللَّهِ بْنُ الْعَبَّاسِ الطَّيَالِسِيُّ، حَدَّثَنَا إِسْحَاقُ بْنُ مَنْصُورٍ، بهذا الإسناد، مطولاً، وفيه: أَنَّ ابن منصور سأل أحمدَ عن خمسة أشياء، منها: صفة النزول في آخر الليل. فأجاب أحمدُ وابنُ رَاهَوَيْهِ: أن كل هذه الخمسة صحيحة.

وأخرجه ابن بطة في الإبانة الكبرى (٧/ ٥٢، ٢٠٥، ٢٦٦، ٣٣٠) من طريق أبي محمد الطَّيَالِسِيِّ، به، مُفَرَّقاً، وذكر صفة النزول في الموضع الثاني.

وهو في إبطال التأويلات (٢٥٧) بذكر "النزول" فقط. وانظر التالي.

أبو محمد الطَّيَالِسِيُّ: قال عنه الدارقطني: لا بأس به. ووثقه الخطيب والسمعاني وابن الجوزي. توفي سنة (٣٠٨هـ). تاريخ بغداد (١١/ ٢١٩) الأنساب (٩/ ١١٦) المنتظم (١٣/ ١٩٨) إرشاد القاصي والداني إلى تراجم شيوخ الطبراني (٥٨٢).

[١٠٦٢] وَقَالَ أَبُو بَكْرٍ طَاهِرُ بْنُ عَبْدِ اللهِ بْنِ ماهلة [١] فِي "كِتَابِ قِيَامِ اللَّيْلِ" [٢]: أنا عَبْدُ الرَّحْمَنِ بْنُ الحَسَنِ [٣]، ثنا مُحَمَّدُ بْنُ أَشْكِيبَ أَبُو جَعْفَرٍ [٤] قَالَ: سَمِعْتُ سَلَمَةَ بْنَ شَبِيبٍ يَقُولُ: سَأَلْتُ إِسْحَاقَ عَنْ هَذِهِ الأَحَادِيثِ الَّتِي جَاءَتْ فِي الرُّؤْيَةِ الصِّحَاحِ، مَا تَقُولُ فِيهِ؟ قَالَ: مَنْ رَدَّ هَذِهِ الأَحَادِيثَ الصِّحَاحَ -مِثْلَ: (جَرِيرٍ وَثَابِتٍ [٥]، عَنْ أَنَسٍ) وَ (اللهِ يَنْزِلُ إِلَى سَمَاءِ الدُّنْيَا)- فَمَنْ رَدَّهَا فَقَدْ كَفَرَ [٦].

[١٠٦٣] وَقَالَ أَبُو عُمَرَ ابْنُ عَبْدِ الوَهَّابِ: أنا عَبْدُ اللهِ بْنُ أَحْمَدَ بْنِ عَبْدِ اللهِ، ثنا إِسْمَاعِيلُ بْنُ أَحْمَدَ قَالَ: قَرَأْتُ عَلَى مُحَمَّدِ بْنِ القَاسِمِ [٧] قَالَ: سَمِعْتُ مُحَمَّدَ بْنَ أَسْلَمَ [٨] يَقُولُ: قَالَ اللهُ: ﴿هَلْ يَنظُرُونَ إِلَّآ أَن يَأْتِيَهُمُ ٱللَّهُ فِى ظُلَلٍ مِّنَ ٱلْغَمَامِ وَٱلْمَلَٰٓئِكَةُ﴾ [البقرة: ٢١٠]، وَقَالَ:

---

(١) طَاهِرُ بنُ عَبْدِ الله بنِ عُمَرَ بنِ مَاهلَة الهَمَذَانِيُّ، قال الذهبي في السير: القُدْوَةُ الزَّاهِدُ، حدَّث عَنِ الكِبَار. وقال في تاريخه: قَالَ شِيرَوَيْه: كَانَ ثقة صدوقًا، زاهدًا ورعًا، يتبرك به، وكان يصاحب صالح الكوملاذي، وله آيات وكرامات ظاهرة. توفي في صفر سنة (٤٠٢هـ). انظر: معجم البلدان (٤/ ٥٥) مادَّة: طَيْفُورَابَاذ. تاريخ الإسلام (٩/ ٤٣) سير أعلام النبلاء (١٧/ ١٥٨).

(٢) في عداد المفقود.

(٣) لم أميزه.

(٤) مُحَمَّدُ بنُ الحُسَيْنِ بنِ إِبْرَاهِيمَ العَامِرِيُّ، أَبُو جَعْفَرٍ بنُ إِشكَابٍ البَغْدَادِيُّ، صدوق، خ د س، توفي سنة (٢٦١هـ). التقريب (٥٨٢١).
وإِشْكَابُ: بعضهم يقول فيه: أَشْكِيبُ. قاله ابن ناصر الدين في "التنقيح في حديث التسبيح" (ص٦٨). وهناك مثال عليه في كتاب: "تسمية ما انتهى إلينا من الرواة عن سعيد بن منصور"، بتحقيق عبد الله يوسف الجديع (ص٦١).

(٥) (جرير وثابت): كذا في الأصل، ويحتمل أن تكون تصحفت من: "حديث ثابت".

(٦) سَلَمَةُ بْنُ شَبِيبٍ: ثقة، مضى [٩٩٠]. وانظر ما سبق.

(٧) أَبُو عَبْدِ الله مُحَمَّدُ بنُ القَاسِمِ الطُّوسِيُّ، خَادِمُ مُحَمَّدِ بنِ أَسْلَمَ، لم أجده، ذكره ابن الجوزي والذهبي في ترجمة ابن أسلم. صفة الصفوة (٢/ ٣١٧) سير أعلام النبلاء (١٢/ ١٩٦).

(٨) الإِمَامُ، الحَافِظُ، الرَّبَّانِيُّ، شَيْخُ الإِسْلامِ، مُحَمَّدُ بنُ أَسْلَمَ بنِ سَالِمِ بنِ يَزِيْدَ الكِنْدِيُّ مَوْلاَهُمْ، أَبُو الحَسَنِ الخُرَاسَانِيُّ، الطُّوسِيُّ، وثقه أبو حاتم وأبو زُرْعَةَ الرَّازِيَيْنِ. مَاتَ سَنَةَ (٢٤٢هـ) وقيل (٢٤٥هـ). الجرح والتعديل (٧/ ٢٠١) سير أعلام النبلاء (١٢/ ١٩٥) الثقات لابن قطلوبغا (٨/ ١٨٣).

﴿ وَجَآءَ رَبُّكَ وَٱلْمَلَكُ صَفًّا صَفًّا ﴾ [الفجر: ٢٢]، فَمَنْ كَذَّبَ بِالنُّزُولِ فَقَدْ كَذَّبَ بِكِتَابِ اللهِ، وَبِحَدِيثِ رَسُولِ اللهِ [(١)].

أَمَّا حَدِيثُ أَنَسِ بْنِ مَالِكٍ:

[١٠٦٤] قَالَ ابْنُ مَنْدَه [(٢)]: رَوَى نُعَيْمُ بْنُ حَمَّادٍ، عَنْ جَرِيرٍ، عَنْ لَيْثٍ، عَنْ بِشْرٍ [(٣)]، عَنْ أَنَسِ بْنِ مَالِكٍ، أَنَّ النَّبِيَّ ﷺ قَالَ: «**إِذَا أَرَادَ اللهُ أَنْ يَنْزِلَ عَنْ عَرْشِهِ نَزَلَ بِذَاتِهِ**» [(٤)].

هَذَا حَدِيثٌ ضَعِيفٌ كَأَنَّهُ مَوْضُوعٌ.

[١٠٦٥] أَخْبَرَنِي مُحَمَّدُ بْنُ أَحْمَدَ بْنِ عَيَّاشٍ [(٥)]، أبنا أَبُو الحَسَنِ ابْنُ البُخَارِيِّ، أَنْبَأَنَا [(٦)]

---

(١) أورده الذهبي في "كتاب الأربعين في صفات رب العالمين" (ق١٩٠/ ب) [الظاهرية، مجموع رقم ٣٧٤٨ عام – مجاميع العمرية ١١]، وسقط هذا النص بكامله من المطبوعة (ص١٦٣). ورجاله إلى إسماعيل: لم أجدهم.

(٢) أَبُو القَاسِمِ عَبْدُ الرَّحْمَنِ بْنُ مُحَمَّدِ بنِ إِسْحَاقَ بنِ مُحَمَّدِ بنِ يَحْيَى بنِ مَنْدَه يَرْوِي الغَثَّ وَالسَّمِينَ، مضى [٧٥٠].

(٣) بِشْرٌ، غير منسوب، قال عنه ابن حجر: مجهول، ت. التقريب (٧١٠). وانظر: تهذيب الكمال (٤/ ١٦٢).

(٤) موضوع. نُعَيْمٌ: صدوق يخطئ كثيرًا، مضى [٩٣٣]. وَجَرِيرٌ: هو ابْنُ عَبْدِ الحَمِيدِ، ثقة صحيح الكتاب، قيل: كان في آخر عمره يهم من حفظه [٧٦٤]. وَلَيْثٌ: هُوَ ابْنُ أَبِي سُلَيْمٍ، صدوق اختلط جِدًّا ولم يتميَّز حديثه فَتُرِكَ، مضى [٩٣٣].

أخرجه أَبُو نُعَيْمٍ في تاريخ أصبهان (٨/ ٤٩٦) وهو في الغرائب الملتقطة من مسند الفردوس لابن حجر (ق٩٩) من طريق أبي نُعَيْمٍ في تاريخه، به.

وأورده القاضي أبو يعلى في إبطال التأويلات (٢٦٣) وعزاه إلى "كتاب العظمة" لإبراهيم بن الجنيد الخُتُّلِيِّ.

وأورده الذهبي في "العرش" (٢٦٠) وعزاه إلى أبي عبد الله محمد بن إسحاق ابن منده في "كتاب الصفات" له. ثم قال الذهبي: لا يثبت.

قال ابن تيمية: ضعَّف أبو القاسم إسماعيل التَّيْمِيُّ وغيره من الحفاظ هذا اللفظ مرفوعًا، وقال أبو القاسم التَّيْمِيُّ: "ينزل" معناه صحيح أنا أقر به، لكن لم يثبت مرفوعًا. شرح حديث النزول (ص٥٣). أبو القاسم: هو قوام السُّنة.

(٥) محمد بن أحمد بن عبد الرحمن بن محمد بن عياش الصالحي، مات سنة (٧٣٩هـ). ذيل التقييد (٣٢).

(٦) كذا. والفخر ابن البخاري لم يدرك زاهراً، وإنما يروي عنه بواسطة.

زَاهِرُ بْنُ طَاهِرٍ، أنا سَعِيدُ ابْنُ أَبِي الرَّجَاءِ الصَّيْرَفِيُّ، ثنا أَبُو أَحْمَدَ ابْنُ يَحْيَى بْنِ مَنْدَه (١)، ثنا سَعِيدُ بْنُ أَبِي عِيسَى الْمَافَرُّوخِيُّ (٢)، ثنا أَبِي أَبُو عِيسَى مُحَمَّدُ بْنُ عَبْدِ اللهِ بْنِ الْعَبَّاسِ (٣)، ثنا أَحْمَدُ بْنُ مِهْرَانَ (٤)، ثنا الحَسَنُ بْنُ قُتَيْبَةَ (٥)، ثنا (.....)(٦) سَعْد بْن إِبْرَاهِيمَ (٧)، عَنْ أَنَسٍ قَالَ: قَالَ (...........) (٨) **بِالأَسْحَارِ يَنْفُرُ الشَّيْطَانُ، وَتُفَتَّحُ أَبْوَابُ السَّمَاءِ، وَيُسْتَجَابُ الدُّعَاءُ، ثُمَّ يَقُولُ: مَنِ السَّائِلُ فَأُعْطِيَهُ؟ مَنِ الدَّاعِي فَأُجِيبَهُ؟ مَنْ يَذْكُرُنِي فَأَذْكُرَهُ؟»** (٩).

---

(١) عبد الواحد بن أَحْمَد بن مُحَمَّدِ بْنِ عَبْدِ اللهَّ بْنِ مُحَمَّدِ بْنِ إبراهيم بن يحيى بن مَنده، أبو أَحْمَد الْأصبهانيّ الْمُعَلِّم. قال أبو القاسم بن مَنده: تُوُفِّي عبد الواحد بن أَحْمَد البقّال - المعروف بكُله - في صفر سنة (٤٥٣هـ). تاريخ الإسلام (١٠/ ٣٧).

(٢) لم أجده.

(٣) أَبُو عِيسَى مُحَمَّدُ بْنُ عَبْدِ اللهَّ بْنِ الْعَبَّاسِ الْمَافَرُّوخِيُّ التَّانِئُ الأصبهاني، قال أبو الشيخ وأبو نُعَيْمٍ الأصبهاني: ثقة. وقال السمعاني: كان ثقة صدوقا، من بنائي البلد.

والْمَافَرُّوخِيُّ: نسبةً إلى ما فَرُّوخ، وهو اسم لبعض الموالي من العجم واسمه «ماه فَرُّوخ» فَخُفِّفَ.

طبقات المحدثين بأصبهان (٤/ ٢٩٢) تاريخ أصبهان (٢/ ٢٤٢) الأنساب (١٢/ ٤٢).

(٤) أَبُو جَعْفَرٍ أَحْمَدُ بْنُ مِهْرَانَ بْنِ خَالِدٍ الْيَزْدِيُّ الْأَصْبَهَانِيُّ، الزاهد، قال أبو نُعَيْمٍ: كَانَ لَا يَخْرُجُ مِنْ بَيْتِهِ إِلَّا إِلَى الصَّلَاةِ، تُوُفِّيَ بِيَزْدَ سَنَةَ (٢٨٤هـ). وذكره ابن حبان في الثقات. الثقات (٨/ ٤٨، ٥٢) أخبار أصبهان (١/ ١٢٨) الإكمال لابن ماكولا (١/ ٤٥٦) الأنساب للسمعاني (١٣/ ٤٩٣) تاريخ الإسلام (٦/ ٦٩٥) الثقات لابن قطلوبغا (٢/ ١٠٧).

(٥) الْحَسَنُ بْنُ قُتَيْبَةَ الْخُزَاعِيُّ الْمَدَائِنِيُّ، أَبُو عَلِيٍّ، ضعفه أبو حاتم وغيره. الجرح والتعديل (٣/ ٣٣) تاريخ الإسلام (٥/ ٢٩٧).

(٦) كلمة لم أستطع قراءتها.

(٧) سَعْدُ بْنُ إِبْرَاهِيمَ بنِ عَبْدِ الرَّحْمَنِ بن عَوْفٍ القُرَشِيُّ الزُّهْرِيُّ، أَبُو إِسْحَاقَ، وَيُقَالُ: أَبُو إِبْرَاهِيمَ الْمَدَنِيُّ، ثقة فاضل عابد، ع. التقريب (٢٢٢٧).

(٨) طمس بمقدار نصف سطر.

(٩) **إسناده ضعيف** لضعف الحسن بن قتيبة، ولعله لم يسمع من سعد. ابن البخاري: مضى [٧٧٠]. وَزَاهِرٌ: مضى [٧٣٣]. وَسَعِيدُ ابْنُ أَبِي الرَّجَاءِ: مضى [٧٧٠].

=

وَأَمَّا حَدِيثُ جَابِرٍ:

[١٠٦٦] فَأَخْبَرَنَا مُحَمَّدُ بْنُ عَلِيِّ بْنِ البُخَارِيِّ، أبنا أَبِي، أَنْبَأَنَا أَبُو جَعْفَرٍ الصَّيْدَلَانِيُّ، أبنا طَلْحَةُ بْنُ الحُسَيْنِ بْنِ أَبِي ذَرٍّ الصَّالحَانِيُّ، أنا جَدِّي أَبُو ذَرٍّ مُحَمَّدُ بْنُ إِبْرَاهِيمَ، أنا أَبُو مُحَمَّدِ ابْنُ حَيَّانَ الأَصْبَهَانِيُّ الحَافِظُ، ثنا عُمَرُ بْنُ سَهْلٍ (١) ح

وَأَخْبَرَنَا مُحَمَّدُ بْنُ أَبِي بَكْرِ بْنِ مُحَمَّدِ بْنِ طَرْخَانَ (٢)، أبنا أَحْمَدُ بْنُ عَبْدِ الدَّائِمِ، أَنْبَأَنَا ذَاكِرُ بْنُ كَامِلِ بْنِ أَبِي غَالِبٍ، أبنا أَبُو عَبْدِ الله مُحَمَّدُ بْنُ عَبْدِ البَاقِي الدُّورِيُّ (٣)، أبنا أَبُو بَكْرٍ مُحَمَّدُ بْنُ عَبْدِ المَلِكِ ابْنِ بِشْرَانَ (٤)، أنا أَبُو الحَسَنِ الدَّارَقُطْنِيُّ الحَافِظُ، ثنا أَحْمَدُ

= لم أجده بهذا الإسناد. وفي الباب عن أبي هريرة عند البخاري (١١٤٥).

(١) عُمَرُ بْنُ سَهْلِ بْنِ إِسْمَاعِيلَ، أَبُو حَفْصٍ وَأَبُو بَكْرٍ الدِّينَوَرِيُّ، القِرْمِيسِينِيُّ، قَالَ أَبُو الشَّيْخِ: (مِنْ كُبَرَاءِ الحُفَّاظِ، دَيِّنٌ، فَاضِلٌ، وَرِعٌ)، وَقَالَ الخَلِيلِيّ: ثِقَةٌ إِمَامٌ عَالِمٌ مُتَّفَقٌ عَلَيْهِ. وَقَالَ الذَّهَبِيُّ: الحَافِظُ، الحُجَّةُ، أَحَدُ أَئِمَّة الحَدِيْث، وَمَا هُوَ بِالْمَشْهُوْر لأَنَّه كَانَ بِزَاوِيَةٍ مِنَ البِلَادِ. وقال في تاريخه: كان ثقة عارفاً بالفن. توفي سنة (٣٣٠هـ).

طبقات المحدثين بأصبهان (٤/ ٨٩) تاريخ أصبهان (١/ ٤١٨) الإرشاد للخليلي (٢/ ٦٢٨) تاريخ الإسلام (٧/ ٥٩٤) سير أعلام النبلاء (١٥/ ٣٣٧) الثقات لابن قطلوبغا (٧/ ٢٩١) إرشاد القاصي والداني إلى تراجم شيوخ الطبراني (٧١٠).

ملاحظة: إن الذهبي كرَّر ترجمته في تاريخه (٧/ ١٨٩) في وفيات سنة (٣٠٧هـ) فجعله اثنان، والصواب أنهما واحد، والذي يظهر أن الذهبي التبس عليه قول أبي الشيخ وأبي نُعَيْم: (قَدِمَ أَصْبَهَانَ قَدْمَاتٍ، وَآخِرُ قَدْمَاتِهِ: سَنَةَ سَبْعٍ وَثَلَاثِمِائَةٍ). فقوله: (قَدْمَاتٍ) هي جَمْعُ "قَدْمَةٍ"، مِنَ القُدُوم. فَزَلَّ البَصَرُ وظنَّ أنهما يقصدان: "قَدْ - مَاتَ"، والله أعلم.

(٢) محمد بن أبي بكر بن محمد بن طرخان بن أبي الحسن الصالحي، شمس الدين أبو عبد الله، مات سنة (٧٣٥هـ). ذيل التقييد (١٤٢) الدرر الكامنة (١٠٨٣).

(٣) الشَّيْخُ، العَالِمُ، الثِّقَةُ، الصَّالِحُ، المُسْنِدُ، أَبُو عَبْدِ الله مُحَمَّدُ بنُ عَبْدِ البَاقِي بنِ مُحَمَّدِ بنِ يُسر الدُّورِيُّ، ثُمَّ البَغْدَادِيُّ، السِّمْسَارُ، قَالَ أَبُو سَعْدٍ السَّمْعَانِيُّ: كَانَ شَيْخاً صَالِحاً ثِقَةً خيراً. تُوُفِّيَ سَنَةَ (٥١٣هـ). سير أعلام النبلاء (١٩/ ٤٢٧).

(٤) الشَّيْخُ العَالِمُ، الصَّدُوقُ، أَبُو بَكْرٍ مُحَمَّدُ بْنُ عَبْدِ المَلِك بْنِ مُحَمَّدِ بْنِ عَبْدِ الله بْنِ بِشْرَانَ الأُمَوِيُّ؛ مَوْلَاهُمُ البَغْدَادِيُّ، رَاوِي (سُنَن الدَّارَقُطْنِيِّ) عَنِ المُصَنِّفِ. وَكَانَ مِنَ المُكْثِرِينَ الثِّقَات. وَقَالَ شُجَاعٌ الذُّهْلِيُّ: كَانَ شَيْخاً جَيِّدَ السَّمَاعِ، =

ابْـنُ مُحَمَّـدِ بْـنِ مَسْـعَدَةَ (١) وَعَبْـدُ الـرَّحْمَنِ بْـنُ الْحَسَـنِ بْـنِ أَحْمَـدَ الْهَمَـذَانِيُّ (٢)، قَالُوا (٣) : ثنا إِبْرَاهِيمُ بْنُ الْحُسَيْنِ الْهَمَذَانِيُّ، ثنا مُحَمَّدُ بْنُ إِسْمَاعِيلَ الْجَعْفَرِيُّ (٤)، ثنا عَبْدُ اللهِ بْنُ سَلَمَةَ بْنُ أَسْلَمَ (٥)، عَنْ مُحَمَّدِ بْنِ عَبْدِ اللهِ بْنِ عَبْدِ الرَّحْمَنِ (٦)، عَنْ (٧) عَبْدِ الرَّحْمَنِ بْنِ كَعْبِ بْنِ مَالِكٍ (٨)، عَنْ جَابِرِ بْنِ عَبْدِ اللهِ الْأَنْصَارِيِّ، أَنَّ رَسُولَ اللهِ ﷺ قَالَ: «**إِنَّ اللهَ يَنْزِلُ كُلَّ لَيْلَةٍ إِلَى السَّمَاءِ الدُّنْيَا لِثُلُثِ اللَّيْلِ فَيَقُولُ: "أَلَا عَبْدٌ مِنْ عِبَادِي يَدْعُونِي فَأَسْتَجِيبَ لَهُ، أَوْ ظَالِمٌ لِنَفْسِهِ**

= حَسَنَ الأُصُولِ، صَدُوقاً فِيمَا يَرْوِي مِنَ الحَدِيثِ، قَدْ سَمِعْتُ مِنْهُ. توفي سنة (٤٤٨هـ). سير أعلام النبلاء (١٨/ ٦٠).

(١) أَحْمَد بْن مُحَمَّد بْن يوسف بْن مسعدة بْن خَبَّابٍ، وقيل جَنَاب بْن سَعِيد بْن سويد بْن عَبْد الرحمن بْن معاوية بْن حسان بْن نصر بْن حذيفة بن بدر أَبُو الْعَبَّاس الْفَزَارِيُّ الْأَصْبَهَانِيُّ، قال الخطيب: كان ثقةً. وأثنى عَلَيْهِ أَبُو عُمَر ابن حيويه خيراً. توفي سنة (٣٢٩هـ).

تاريخ بغداد (٦/ ٣١٨). وانظر: الثقات لابن قطلوبغا (٢/ ٩٣) الدليل المغني لشيوخ الدارقطني (١٠٨).

(٢) عَبْدُ الرَّحْمَنِ بنُ الحَسَنِ بْنِ أَحْمَدَ بنِ مُحَمَّدِ بنِ عُبَيْدٍ الأَسَدِيُّ، أَبُو القَاسِمِ ابْنُ عُبَيْدٍ الهَمَذَانِيُّ، قَالَ صَالِحُ بنُ أَحْمَدَ الحَافِظُ: ضَعِيْفٌ، ادَّعَى الرِّوَايَةَ عَنِ ابْنِ دَيْزِيْلَ، فَذَهَبَ عِلْمُهُ، وَسَمِعْتُ القَاسِمَ يُكَذِّبُهُ، هَذَا مَعَ دُخُولِهِ فِي أَعْمَالِ الظَّلَمَةِ. توفي سنة (٣٥٢هـ).

ميزان الاعتدال (٢/ ٥٥٦) سير أعلام النبلاء (١٦/ ١٥). وانظر: الدليل المغني لشيوخ الدارقطني (٢١٩).

(٣) يعني: عُمر بن سَهْل وابن مَسْعَدَةَ وعبد الرحمن.

(٤) محمد بن إسماعيل بن جعفر بن ابراهيم بن محمد بن علي بن عبد الله بن جعفر بن أبي طالب، من أهل المَدِينَة. قال أبو حاتم: منكر الحديث، يتكلمون فيه. وذكره ابن حبان في الثقات وقال: يغرب. وقال أبو نُعَيْم: متروك. الجرح والتعديل (٧/ ١٨٩) الثقات لابن حبان (٩/ ٨٨) لسان الميزان (٦/ ٥٦٨) الثقات لابن قطلوبغا (٨/ ١٨٥).

(٥) الرَّبَعِيُّ وَقِيلَ: الجُهَنِيُّ المُرِّيُّ حَدَّثَ عَنْ: أَبِيهِ، وَعَنِ ابْنِ شِهَابٍ الزُّهْرِيِّ وَعَبْدِ الرَّحْمَنِ بْنِ المِسْوَرِ. رَوَى عَنْهُ: مُحَمَّدُ بْنُ إِسْمَاعِيلَ الجَعْفَرِيُّ. ضعفه الدارقطني وغيره، وقال أبو نُعَيْم: متروك.

تلخيص المتشابه في الرسم (١/ ١٣) ميزان الاعتدال (٢/ ٤٣١). وتصحَّفَ (سَلَمَة) في مطبوعة النزول إلى "مَسْلَمَة".

(٦) لم أميزه، ويحتمل أن يكون ابن أبي صعصعة الأنصاري المازني، أبو عبد الرحمن المدني، ثقة التقريب (٦٠٣٠).

(٧) (عَنْ) تصحف في مطبوعة النزول إلى "بن".

(٨) عَبْدُ الرَّحْمَنِ بْنُ كعب بْنِ مَالِكٍ الأَنْصَارِيُّ السَّلَمِيُّ، أَبُو الخَطَّابِ المَدَنِيُّ، ثقة، ع. التقريب (٣٩٩١).

يَدْعُونِي فَأَغْفِرَ لَهُ، أَلَا مُقَتَّرٌ عَلَيْهِ فَأَرْزُقَهُ، أَلَا مَظْلُومٌ يَسْتَنْصِرُنِي فَأَنْصُرَهُ، أَلَا عَانٍ يَدْعُونِي فَأَفُكَّ عَنْهُ"، فَيَكُونُ ذَاكَ مَكَانَهُ حَتَّى يُضِيءَ الْفَجْرُ، ثُمَّ يَعْلُو رَبُّنَا ﷻ / [١١٤/ ب] إِلَى السَّمَاءِ الْعُلْيَا عَلَى كُرْسِيِّهِ» (١). لَفْظُ ابْنِ مَسْعَدَةَ وَالهَمَذَانِيِّ.

وَيُذْكَرُ عَنْ أَبِي سُفْيَانَ، عَنْ جَابِرٍ.

[١٠٦٧] وَقَالَ أَبُو الحُسَيْنِ مُحَمَّدُ بْنُ مُحَمَّدٍ الحَجَّاجِيُّ (٢)، ثنا أَبُو بَكْرٍ مُحَمَّدُ بْنُ عَبْدِ اللهِ بْنِ جُورُوَيْهِ (٣) بِالرَّيِّ، ثنا مُحَمَّدُ بْنُ خَالِدٍ أَبُو هَارُونَ الخَرَّازُ (٤)، ثنا عَبْدُ اللهِ بْنُ الجَهْمِ (١)، ثنا

---

(١) **إسناده ضعيف جدًّا**. ورجال الإسناد الأول: مضوا [١٠٦٠]. وَأَحْمَدُ بْنُ عَبْدِ الدَّائِمِ: مضى [٧٤١]. وذاكر: مضى [١٠٠٧]. وَإِبْرَاهِيمُ بْنُ الْحُسَيْنِ الْهَمَذَانِيُّ: هو ابن دِيزِيلَ، ثقة، مضى [٨٩٠]. والعَانِي: هو الأَسِيرُ كما مر [٧٧٨].

الحديث أخرجه أبو الشيخ الأصبهاني في "كتاب السُّنَّةِ" والدارقطني في "النزول" (٧)، ومن طريقهما أخرجه المصنِّف.

وكتاب "النزول" للدراقطني: وصل إلينا من طريق محمد بن عبد الباقي الدُّورِيِّ، بهذا الإسناد.

وأخرجه عبد الغني المقدسي في الترغيب في الدعاء (٣٠) عن ذاكر بن كامل، به.

وأورده العيني في عمدة القاري (٧/ ١٩٨) وقال: "رَوَاهُ الدَّارَقُطْنِيّ فِي (كتاب السّنة) وَأَبُو الشيخ ابْن حَيَّانَ أَيْضا فِي (كتاب السّنة)، وهو حديث منكر". اهـ

وقال ابن حجر في فتح الباري (١٣/ ٤٦٨): "هُوَ مِنْ رِوَايَةِ مُحَمَّدِ بْنِ إِسْمَاعِيلَ الْجَعْفَرِيِّ، عَنْ عَبْدِ اللهِ بْنِ سَلَمَةَ بْنِ أَسْلَمَ، وَفِيهِمَا مَقَالٌ".

وقد مضى [٧٧٨] من حديث عُبَادَةَ بْنِ الصَّامِتِ ﷺ بهذا اللفظ باختلاف يسير.

(٢) الإِمَامُ، الحَافِظُ، النَّاقِدُ، المُقْرِئُ، المُجَوِّدُ، شَيْخُ خُرَاسَانَ، أَبُو الحُسَيْنِ مُحَمَّدُ بنُ مُحَمَّدِ بنِ يَعْقُوْبَ بنِ إِسْمَاعِيْلَ بنِ الحَجَّاجِ الحَجَّاجِيُّ النَّيْسَابُورِيُّ، صَدْرُ المُقْرِئِينَ وَالمُحَدِّثِيْنَ، جَمَعَ وَصَنَّفَ، وَصحَّحَ وَعَلَّلَ، وَبَعُدَ صِيتُهُ. قَالَ الحَاكِمُ فِي (تَارِيخِهِ): العَبْدُ الصَّالِحُ الصَّدُوقُ الثَّبْتُ. تُوُفِّيَ سَنَةَ (٣٦٨هـ). سير أعلام النبلاء (١٦/ ٢٤٠).

(٣) مُحَمَّدُ بْنُ عَبْدِ اللهِ بْنِ جُورُوَيْهِ، أَبُو بَكْرٍ الرَّازِيُّ، وَقِيلَ: الْجُنْدَيْسَابورِيُّ، قدم بغداد، وحدث بها عن: أبي حاتم الرازي، وجماعة من طبقته. سكت عنه الخطيب. تاريخ بغداد (٣/ ٤٥٢).

(٤) مُحَمَّد بن خَالِد بن يزِيد الخَرَّاز، أَبُو هَارُونَ الرَّازِيُّ، قال ابن أبي حاتم: كتبت عنه مع أبي وأبي زُرْعَةَ، وهو صدوق، كان يختم القرآن في يوم وليلة. وذكره ابنُ حِبَّانَ في الثقات. وذكره الذهبي في الطبقة السادسة والعشرين (٢٥١هـ – ٢٦٠هـ).

الجرح والتعديل (٧/ ٢٤٥) الثقات لابن حبان (٩/ ١٤٤) الإكمال لابن ماكولا (٢/ ١٨٧) الأنساب للسمعاني (٥/ ٦٨) تاريخ الإسلام (٦/ ١٧٢) توضيح المشتبه (٢/ ٣٤٥) تبصير المنتبه (١/ ٣٣٢) الثقات لابن قطلوبغا

=

عَمْرٌو [(٢)]، عَنْ مُطَرِّفٍ [(٣)]، عن الأَعْمَشِ، عَنْ أَبِي سُفْيَانَ، عَنْ جَابِرِ بْنِ عَبْدِ الله قَالَ: قَالَ رَسُولُ الله ﷺ: «**إِنَّ فِي اللَّيْلِ سَاعَةٌ لَا يَسْأَلُ اللهَ فِيهَا عَبْدٌ مُسْلِمٌ خَيْرًا إِلا أعطَاهُ، وَذَلِكَ كُلَّ لَيْلَةٍ**» [(٤)].

[١٠٦٨] قَالَ أَبُو بَكْرٍ طَاهِرُ بْنُ عَبْدِ الله بْنِ عُمَرَ بْنِ ماهلة الهَمَذَانِيُّ فِي "كِتَابِ قِيَامِ اللَّيْلِ": أَخْبَرَنَا عُبَيْدُ الله بْنُ سَعِيدٍ [(٥)]، ثنا عَبْدُ الله بْنُ وَهْبٍ، ثنا مُحَمَّدُ بْنُ إِسْمَاعِيلَ بْنِ يُوسُفَ السُّلَمِيُّ [(٦)] قَالَ: سَمِعْتُ إِسْحَاقَ بْنَ رَاهَوَيْهِ يَقُولُ: اجْتَمَعَتِ الجَهْمِيَّةُ يَوْمًا إِلَى عَبْدِ الله بْنِ طَاهِرٍ [(٧)]، فَقَالُوا لَهُ: تُقَدِّمُ إِسْحَاقَ وَهُوَ يَقُولُ "إِنَّ اللهَ ﷻ يَنْزِلُ إِلَى السَّمَاءِ الدُّنْيَا فِي كُلِّ لَيْلَةٍ"؟

= (٨/ ٢٦٤) وتصحف فيه إلى "الخزاز" بالزاي.

(١) عَبْدُ الله بْنُ الجَهْمِ الرَّازِيُّ، أَبُو عَبْدِ الرَّحْمَنِ، صدوق فيه تشيع، د. التقريب (٣٢٥٩).

(٢) عَمْرُو بْنُ أَبِي قَيْسٍ الرَّازِيُّ الأَزْرَقُ الكُوفِيُّ، صدوق له أوهام، خت ٤. التقريب (٥١٠١).

(٣) مُطَرِّفُ بنُ طَرِيفٍ الحَارِثِيُّ، أَبُو بَكْرٍ، وَيُقَالُ: أَبُو عَبْدِ الرَّحْمَنِ الكُوْفِيُّ، ثقة فاضل، ع. التقريب (٦٧٠٥).

(٤) **حديث صحيح**، وهذا إسناد فيه ابن جُورُوَيْهِ، لم أجد فيه توثيقاً، لكنه توبع من أبي سَيَّارٍ، وهو ثقة كما سيأتي. أَبُو سُفْيَانَ: هُوَ طَلْحَةُ بْنُ نَافِعٍ، صدوق، مضى [٩١١].

وأخرجه ابن عساكر (٥٤/ ٢٦ – ٢٧) من طريق أَبِي سَيَّارٍ مُحَمَّدِ بنِ عَبدِ الله بنِ المُسْتَوْرِدِ البَغْدَادِيِّ، عَنْ مُحَمَّدِ بْنِ خَالِدِ بْنِ يَزِيدَ الخَزَّازِ، به. وتصحف فيه "خالد" إلى "مخلد".

وأخرجه عبد الغني المقدسي في الترغيب في الدعاء (٢٣) من طريق مُحَمَّدِ بْنِ سَعِيدِ بْنِ سَابِقٍ، عَنْ عَمْرُو بْنُ أَبِي قَيْسٍ، به.

وأخرجه مسلم (٧٥٧)-(١٦٦) حَدَّثَنَا عُثْمَانُ بْنُ أَبِي شَيْبَةَ، حَدَّثَنَا جَرِيرٌ، عَنِ الأَعْمَشِ، بهذا الإسناد.

(٥) عُبَيْدُ الله بْن سَعِيد بْن عَبْد الله بْن عَبْد الواحد بْن مازيار، القاضي أَبُو الحُسَيْنِ البُرُوجِرْدِيُّ، قال الخطيب: كان صدوقاً. وقال الذهبي: ذكره شِيرَوَيْه ووثَّقه. توفي سنة (٣٧٣هـ). تاريخ بغداد (١٢/ ٨٣) تاريخ الإسلام (٨/ ٣٩١) ثم كرر الذهبي ترجمته في (٨/ ٦٣٤) في وفيات (٣٨٨هـ) لأن شِيرَوَيْه ذكر وفاته فيها، واستبعده الذهبي.

(٦) أَبُو إِسْمَاعِيلَ التِّرْمِذِيُّ، ثقة حافظ، لم يتضح كلام أبي حاتم فيه، ت س. التقريب (٥٧٣٨).

(٧) عَبْدُ الله بنُ طَاهِرِ بنِ الحُسَيْنِ بنِ مُصْعَبٍ، الأَمِيْرُ العَادِلُ، أَبُو العَبَّاسِ، حَاكِمُ خُرَاسَانَ، وَمَا وَرَاءَ النَّهْرِ، لَهُ يَدٌ فِي النَّظْمِ وَالنَّثْرِ، قَلَّدَهُ المَأْمُوْنُ مِصْرَ وَإِفْرِيْقِيَةَ، ثُمَّ خُرَاسَانَ، وَكَانَ مَلِكاً مُطَاعاً، سَائِساً، مَهِيباً، جَوَاداً، مُمَدَّحاً، مِنْ رِجَالِ الكَمَالِ، مات سنة (٢٣٠هـ) وَلَهُ ثَمَانٍ وَأَرْبَعُوْنَ سَنَةً. سير أعلام النبلاء (١٠/ ٦٨٤). وله ترجمة في تاريخ دمشق =

قَالَ: فَأَرْسَلَ إِلَيَّ عَبْدُ اللهِ، فَدَخَلْتُ فَسَلَّمْتُ عَلَيْهِ، فَلَمْ يَرُدَّ عَلَيَّ السَّلَامَ غَضَباً، ثُمَّ رَفَعَ رَأْسَهُ فَقَالَ: وَيْلَكَ إِسْحَاقُ! تَزْعُمُ أَنَّ اللهَ ﷻ يَنْزِلُ فِي كُلِّ لَيْلَةٍ إِلَى السَّمَاءِ الدُّنْيَا؟ قَالَ: فَقُلْتُ: أَيُّهَا الأَمِيرُ، لَسْتُ أَنَا أَقُولُهُ، قَالَهُ أَبُو بَكْرِ بْنُ عَيَّاشٍ [(١)]، عَنْ أَبِي إِسْحَاقَ، عَنِ الأَغَرِّ أَبِي مُسْلِمٍ [(٢)] قَالَ: أَشْهَدُ عَلَى أَبِي هُرَيْرَةَ وَأَبِي سَعِيدٍ الخُدْرِيِّ أَنَّهُمَا قَالَا: نَشْهَدُ أَنَّ رَسُولَ اللهِ ﷺ قَالَ: «**إِنَّ اللهَ ﷻ يَنْزِلُ إِلَى السَّمَاءِ الدُّنْيَا فِي كُلِّ لَيْلَةٍ فَيَقُولُ: هَلْ مِنْ سَائِلٍ فَأُعْطِيَهُ**..» الحَدِيثَ. وَلَكِنْ مُرْهُمْ يُنَاظِرُونِي. فَقَالَ لَهُمْ: نَاظِرُوهُ. فَأَقْبَلْتُ عَلَيْهِمْ فَقُلْتُ: أَخْبِرُونِي، يَسْتَطِيعُ ﷻ أَنْ يَنْزِلَ إِلَى السَّمَاءِ الدُّنْيَا فِي كُلِّ لَيْلَةٍ وَلَا يَخْلُو مِنْهُ العَرْشُ؟ أَوْ لَا يَسْتَطِيعُ؟ قَالَ: فَأَطْرَقَ القَوْمُ رُؤُوسَهُمْ، فَقُلْتُ: أَيُّهَا الأَمِيرُ، مُرْهُمْ فَلْيُجِيبُوا. فَقَالَ لَهُمْ: أَجِيبُوهُ. فَسَكَتُوا، فَقَالَ لِي: وَيْحَكَ يَا إِسْحَاقُ، عَنْ (مَاذَا) [(٣)] سَأَلْتَهُمْ؟ قَالَ: قُلْتُ لَهُمْ: يَسْتَطِيعُ ﷻ أَنْ يَنْزِلَ إِلَى سَمَاءِ الدُّنْيَا وَلَا يَخْلُو مِنْهُ العَرْشُ؟ أَوْ لَا يَسْتَطِيعُ؟ فَإِنْ قَالُوا "نَعَم": فَهُوَ عَلَى العَرْشِ وَفِي سَمَاءِ الدُّنْيَا وَفِي كُلِّ مَكَانٍ[(٤)]، وَإِنْ قَالُوا "إِنَّهُ لَا يَسْتَطِيعُ": فَهُوَ عَاجِزٌ مِثْلِي وَمِثْلُكَ. قَالَ: فَقَالَ: ذِهِ. وَأَمَرَ بِهِمْ فَضُرِبُوا وَأُخْرِجُوا [(٥)].

= (٢٩/ ٢١٦).

(١) أَبُو بَكْرِ بنُ عَيَّاشِ بنِ سَالِمٍ الأَسَدِيُّ، الكُوْفِيُّ، المُقْرِئُ، الحَنَّاطُ، ثقة عابد إلا أنه لما كبر ساء حفظه، وكتابه صحيح، ع. التقريب (٧٩٨٥).

(٢) الأَغَرُّ، أَبُو مُسْلِمٍ المَدَنِيُّ، نَزِيلُ الكُوفَةِ، ثقة، بخ م ٤. التقريب (٥٤٤).

(٣) في الأصل: "ماذي".

(٤) كذا، والذي في شرح حديث النزول: "فهو ينزل إلى السماء الدنيا كيف يشاء، ولا يخلو منه المكان".

(٥) **في إسناده عبد الله بن وهب**، وهو الدِّينَوَرِيُّ، رماه الدارقطني بالوضع، مضى [٩٤٠]، وابن ماهلة: مضى [١٠٦٢]. وأبو إسحاق: هو السَّبِيعِيُّ، ثقة مكثر عابد، اختلط بأخرة، مضى [٨٠٩].

الخبر أخرجه اللالكائي في شرح أصول الاعتقاد (٧٧٤) والبيهقي في الأسماء والصفات (٩٥٠ - ٩٥٣) بأسانيدَ، بعضها صحيحة، وهي مختصرة عندهما، وله أوجه، وهي إما قصة واحدة أو مجالس متكررة حول ذات الموضوع.

وأورده الذهبي في العلو (٤٨٣) وكتاب العرش (١/ ٢٣٠) (٢/ ٣٢١) وكتاب الأربعين في صفات رب العالمين (٥٩) وتاريخ الإسلام (٥/ ٧٨٧) وسير أعلام النبلاء (١١/ ٣٧٦) وابن تيمية في "شرح حديث النزول" (ص٣٩، ٤٠، ٤٨، ٤٩، ٥١) وصحَّحاه. وانظر: مختصر العلو (١٩٢). وسيأتي الحديث المرفوع [١١١٤] من طريق أبي =

[١٠٦٩] وَقَالَ أَبُو بَكْرٍ أَحْمَدُ بْنُ الحُسَيْنِ البَيْهَقِيُّ: "أبنا أَبُو عَبْدِ الله الْحَافِظُ قَالَ: سَمِعْتُ أَبَا جَعْفَرٍ مُحَمَّدُ بْنُ صَالِحِ بْنِ هَانِئٍ (١) يَقُولُ: سَمِعْتُ أَحْمَدَ بْنَ سَلَمَةَ (٢) يَقُولُ: سَمِعْتُ إِسْحَاقَ بْنَ رَاهَوَيْهِ يَقُولُ: جَمَعَنِي وَهَذَا الْمُبْتَدِعُ - يَعْنِي إِبْرَاهِيمَ بْنَ أَبِي صَالِحٍ (٣) - مَجْلِسُ الْأَمِيرِ عَبْدِ الله بْنِ طَاهِرٍ، فَسَأَلَنِي الْأَمِيرُ عَنْ أَخْبَارِ النُّزُولِ، فَسَرَدْتُهَا، فَقَالَ إِبْرَاهِيمُ: كَفَرْتُ بِرَبٍّ يَنْزِلُ مِنْ سَمَاءٍ إِلَى سَمَاءٍ. فَقُلْتُ: آمَنْتُ بِرَبٍّ يَفْعَلُ مَا يَشَاءُ. قَالَ: فَرَضِيَ عَبْدُ الله كَلَامِي، وَأَنْكَرَ عَلَى إِبْرَاهِيمَ". هَذَا مَعْنَى الْحِكَايَةِ (٤).

[١٠٧٠] وَقَالَ الإِمَامُ أَبُو عَبْدِ الله مُحَمَّدُ بْنُ نَصْرٍ الْمَرْوَزِيُّ فِي "كِتَابِ تَعْظِيمِ قَدْرِ الصَّلَاةِ وَتَفْضِيلِهَا عَلَى سَائِرِ الْأَعْمَالِ": وَيُرْوَى أَنَّ اللهَ تَبَارَكَ وَتَعَالَى إِذَا نَزَلَ إِلَى السَّمَاءِ الدُّنْيَا، نَادَى مُنَادِي (٥): "أَلَا نَزَلَ الْخَالِقُ الْعَلِيمُ"، فَيَسْجُدُ أَهْلُ السَّمَاءِ، فَلَا يَمُرُّ بِأَهْلِ سَمَاءٍ إِلَّا وَهُمْ سُجُودٌ، وَعَنِ النَّبِيِّ ﷺ أَنَّهُ قَالَ: «**مَا مِنْهَا أَرْبَعُ أَصَابِعَ إِلَّا عَلَيْهِ مَلَكٌ سَاجِدٌ**». يُخْبِرُكَ أَنَّ جَمِيعَ أَهْلِ السَّمَوَاتِ لَيْسَ شَيْءٌ عِنْدَهُمْ أَعْظَمَ مِنَ السُّجُودِ، إِذَا عَلِمُوا أَنَّ اللهَ قَدْ تَجَلَّى لِلسَّمَوَاتِ

= إسحاق، به. وانظر التالي.

(١) مُحَمَّدُ بْنُ صَالِحِ بْنِ هَانِئِ بْنِ زَيْدٍ، أَبُو جَعْفَرٍ الوَرَّاقُ النَّيْسَابُورِيُّ، ذكر السمعاني أنَّ الحاكم قال عنه: "الثقة المأمون". ووثقه ابن الجوزي وابن الصلاح وابن كثير. توفي سنة (٣٤٠هـ).

الأنساب (١/ ١٢٧) مادَّة: الأحنف. و (٤/ ١٦٦) مادَّة: الحَسْنُويّ. المنتظم (١٤/ ٨٦) طبقات الفقهاء الشافعية لابن الصلاح (١/ ١٦٦) البداية والنهاية (١٥/ ٢١٠) الروض الباسم في تراجم شيوخ الحاكم (٩٠٠).

(٢) الحَافِظُ، الحُجَّةُ، العَدْلُ، المَأْمُونُ، المُجَوِّدُ، أَحْمَدُ بْنُ سَلَمَةَ بنِ عَبْدِ الله، أَبُو الفَضْلِ النَّيْسَابُورِيّ البَزَّاز، رفيقُ الإِمَامِ مُسْلِمٍ فِي الرِّحْلَةِ، قال الخطيب: أحد الحفاظ المتقنين. توفي سنة (٢٨٦هـ). تاريخ بغداد (٥/ ٣٠٢) سير أعلام النبلاء (١٣/ ٣٧٣) الثقات لابن قطلوبغا (١/ ٣٥٠).

(٣) إبراهيم بن أبي صالح هاشم، قال مسلم: جهمي لا يكتب حديثه. وقد كذبه إسحاق بن راهويه في مجلس عبد الله بن طاهر. واسم أبي صالح: هاشم، قاله الحاكم. ميزان الاعتدال (١/ ٣٧) لسان الميزان (١/ ٢٩٩).

(٤) **إسناده صحيح**. أَبُو عَبْدِ اللهَّ الحَافِظُ: هو الحاكم صاحب المستدرك.

والخبر في الأسماء والصفات للبيهقي (٩٥١) ومنه نقل المصنِّف. قال الذهبي في الأربعين (٥٩): إسناده صحيح. وانظر ما سبق.

(٥) (مُنَادِي) كذا، والجادَّة: "مُنَادٍ".

اعْتَصَمُوا بِالسُّجُودِ تَعْظِيمًا وَإِجْلالًا لَهُ [(١)].

[١٠٧١] حَدَّثَنَا مُحَمَّدُ بْنُ يَحْيَى [(٢)]، ثنا يَعْقُوبُ بْنُ إِبْرَاهِيمَ بْنِ سَعْدٍ، ثنا ابْنُ أَخِي ابْنِ شِهَابٍ، عَنْ عَمِّهِ، أَخْبَرَنِي عُبَيْدُ بْنُ السَّبَّاقِ أَنَّهُ بَلَغَهُ: أَنَّ رَسُولَ اللهِ ﷺ قَالَ: «**يَنْزِلُ رَبُّنَا مِنْ آخِرِ اللَّيْلِ، فَيُنَادِي مُنَادٍ فِي السَّمَاءِ الْعُلْيَا: "أَلَا نَزَلَ الْخَالِقُ الْعَلِيمُ"، فَيَسْجُدُ أَهْلُ السَّمَوَاتِ، ثُمَّ يُنَادِي فِيهِمْ مُنَادٍ بِذَلِكَ، فَلَا يَمُرُّ بِأَهْلِ سَمَاءٍ إِلَّا وَهُمْ سُجُودٌ**» [(٣)].

[١٠٧٢] حَدَّثَنَا مَحْمُودُ بْنُ غَيْلَانَ [(٤)]، ثنا عَبْدُ الرَّزَّاقِ، أنا مَعْمَرٌ، عَنْ يَحْيَى بْنِ أَبِي كَثِيرٍ، حَدَّثَنِي عَبْدُ الرَّحْمَنِ بْنُ الْبَيْلَمَانِيِّ قَالَ: بَلَغَنِي أَنَّهُ: مَا مِنْ لَيْلَةٍ إِلَّا وَيَنْزِلُ رَبُّنَا تَبَارَكَ وَتَعَالَى إِلَى السَّمَاءِ الدُّنْيَا، فَلَا يَمُرُّ بِأَهْلِ سَمَاءٍ إِلَّا سَجَدُوا لَهُ، فَلَا يَرْفَعُونَ رُءُوسَهُمْ حَتَّى يَرْجِعَ، فَإِذَا نَزَلَ إِلَى سَمَاءِ الدُّنْيَا تَأَطَّتْ وَرَعَدَتْ مِنْ خَشْيَةِ اللهِ تَبَارَكَ وَتَعَالَى، فَإِذَا بَقِيَ ثُلُثُ اللَّيْلِ نَادَى: "أَلَا مِنْ سَائِلٍ فَأُعْطِيَهُ، أَلَا مِنْ مُسْتَغْفِرٍ فَأَغْفِرَ لَهُ، أَلَا مِنْ دَاعِي [(٥)] فَأُجِيبَهُ"، حَتَّى يَنْفَجِرَ الصُّبْحُ [(٦)].

وَذَكَرَ [(٧)] طُرُقَ حَدِيثِ: «**أَطَّتِ [(٨)] السَّمَاءُ وَحُقَّ [(٩)] لَهَا أَنْ تَئِطَّ..**» الْحَدِيث، حَدِيث

---

(١) تعظيم قدر الصلاة (١/ ٢٥٧). والحديث المرفوع: أخرجه أحمد (٢١٥١٦) وابن ماجه (٤١٩٠) والترمذي (٢٣١٢) من حديث أَبِي ذَرٍّ، وحسنه الألباني في سنن ابن ماجه وشعيب الأرنؤوط في المسند.

(٢) أَبُو عَبْدِ الله مُحَمَّدُ بْنُ يَحْيَى بنِ عَبْدِ الله بنِ خَالِدِ بنِ فَارِسِ الذُّهْلِيُّ النَّيْسَابُورِيُّ، ثقة حافظ جليل، خ ٤. التقريب (٦٣٨٧).

(٣) **إسناده ضعيف لإرساله**. وهو في تعظيم قدر الصلاة (١/ ٢٥٧، رقم٢٤٨). وقد مضى [٧٧٩] من طريق يعقوب بن إبراهيم، وذكرنا الاختلاف في إسناده. وسيأتي من طريق الذُّهْلِيِّ، به برقم [١١٦٩].

(٤) مَحْمُودُ بنُ غَيْلَانَ العَدَوِيُّ مَوْلَاهُم، أَبُو أَحْمَدَ الْمَرْوَزِيُّ، ثقة حافظ. خ م ت س ق التقريب (٦٥١٦).

(٥) (دَاعِي) كذا، والجادَّةُ: "دَاعٍ".

(٦) **خبر ضعيف**. وهو في تعظيم قدر الصلاة (١/ ٢٥٨، رقم٢٤٩) وقد مضى [٩٩٠] من طريق عبد الرزاق، وانظر تعليقنا هناك. وانظر التالي.

(٧) يعني المروزي في تعظيم قدر الصلاة (١/ ٢٥٩، رقم٢٥١، ٢٥٢) من طريق مُوَرِّقٍ، به. وهو حديث حسن.

(٨) الأَطِيطُ: صَوْتُ الْأَقْتَابِ. النهاية لابن الأثير (١/ ٥٤).

(٩) (وَحُقَّ) بِصِيغَةِ الْمَجْهُولِ، أَيْ: وَيَسْتَحِقُّ وَيَنْبَغِي. تحفة الأحوذي (٦/ ٤٩٥).

مُوَرِّقٍ(١)، عَنْ أَبِي ذَرٍّ.

وَحَدِيثَ حَكِيْمِ بْنِ حِزَامٍ (٢).

وَحَدِيثَ عَائِشَةَ، وَلَفْظُهُ: «**مَا فِي السَّمَاءِ الدُّنْيَا مَوْضِعُ قَدَمٍ إِلَّا عَلَيْهِ مَلَكٌ سَاجِدٌ أَوْ قَائِمٌ، فَذَلِكَ قَوْلُ الْمَلَائِكَةِ: مَا ﴿مِنَّآ إِلَّا لَهُۥ مَقَامٌ مَّعۡلُومٌ﴾** » (٣) [الصافات: ١٦٤]، لِعُبَيْدِ بْنِ سُلَيْمَانَ الْبَاهِلِيِّ (٤)، سَمِعَ الضَّحَّاكَ بْنَ مُزَاحِمٍ (٥)، عَنْ مَسْرُوقٍ، عَنْهَا (٦).

وَحَدِيثَ مَسْرُوقٍ، عَنِ ابْنِ مَسْعُودٍ قَوْلَه: "إِنَّ مِنَ السَّمَوَاتِ سَمَاءً مَا فِيهَا مَوْضِعُ شِبْرٍ إِلَّا وَعَلَيْهِ جَبْهَةُ مَلَكٍ أَوْ قَدَمَاهُ قَائِمًا"، ثُمَّ قَرَأَ: ﴿ **وَإِنَّا لَنَحۡنُ ٱلصَّآفُّونَ ١٦٥ وَإِنَّا لَنَحۡنُ ٱلۡمُسَبِّحُونَ** ﴾ [الصافات: ١٦٥-١٦٦] (٧).

وَحَدِيثَ عَبْدِ الرَّحْمَنِ بْنِ الْعَلَاءِ مِنْ بَنِي سَاعِدَةَ، عَنْ أَبِيهِ الْعَلَاءِ بْنِ سَعْدٍ، وَقَدْ شَهِدَ الْفَتْحَ وَمَا بَعْدَهَا (٨).

---

(١) مُوَرِّقُ بن مشمرج بن عبد الله العِجْلِيُّ، أبو الْمُعْتَمِرِ البَصْرِيُّ، ثقة عابد، ع. التقريب (٦٩٤٠).

(٢) تعظيم قدر الصلاة (١/ ٢٥٨، رقم ٢٥٠) قَالَ ﷺ: «**إِنِّي لَأَسْمَعُ أَطِيطَ السَّمَاءِ، وَمَا تُلَامُ أَنْ تَئِطَّ..** » الحديث. وصححه الألباني. انظر: السلسلة الصحيحة (٨٥٢) (١٠٥٩).

(٣) كذا، والآية رسمها بالواو: ﴿وَمَا مِنَّآ إِلَّا لَهُۥ مَقَامٌ مَّعۡلُومٌ﴾.

(٤) عُبَيد بن سُلَيْمان الْبَاهِلِي، أَبُو الْحَارِث، أصله من الكوفة، سكن مرو، لا بأس به. التقريب (٤٣٧٧).

(٥) الضَّحَّاكُ بنُ مُزَاحِمٍ الهِلَالِيُّ، أَبُو مُحَمَّدٍ، وَيُقَالُ: أَبُو القَاسِمِ الخُرَاسَانِيُّ، صدوق كثير الإرسال، ٤. التقريب (٢٩٧٨).

(٦) تعظيم قدر الصلاة (١/ ٢٦٠، رقم ٢٥٣). والحديث: في تفسير الطبري (٢١/ ١٢٦، ١٢٧) والكنى والأسماء للدولابي (١٨٢٤) والعظمة لأبي الشيخ (٥٠٨).

(٧) تعظيم قدر الصلاة (١/ ٢٦٠، رقم ٢٥٤). وهو في تفسير عبد الرزاق (٢٥٦٥) والمعجم الكبير للطبراني (٩٠٤٢) وشعب الإيمان للبيهقي (١٥٧) وفي إسناده اختلاف.

(٨) **موضوع**. تعظيم قدر الصلاة (١/ ٢٦١، رقم ٢٥٥)، في إسناده أَبُو جَعْفَرٍ مُحَمَّدُ بْنُ خَالِدٍ الدِّمَشْقِيُّ الْمَعْرُوفُ بِابْنِ أَمَةٍ، وهذا الطريق مداره عليه، قال أبو حاتم: كان يكذب. الجرح والتعديل (٧/ ٢٤٤). وجميع مَنْ فوقه مجاهيل، ولم يرد اسم هذا الصحابي إلا من طريقه.

والحديث في معرفة الصحابة لأبي نُعَيْمٍ (٤/ ٢٢٠٢) وتاريخ دمشق (٥٢/ ٣٨١). وأورده ابن حجر في الإصابة

=

وَذَكَرَ غَيْرَ ذَلِكَ.

[١٠٧٣] وَقَالَ خُشَيْشُ بنُ أَصْرَمَ: حَدَّثَنَا عَبْدُ الرَّزَّاقِ، أَنَا مَعْمَرٌ، عَنْ يَحْيَى بْنِ أَبِي كَثِيرٍ قَالَ: حَدَّثَنِي عَبْدُ الرَّحْمَنِ بْنُ الْبَيْلَمَانِيِّ قَالَ: مَا مِنْ لَيْلَةٍ إِلَّا يَنْزِلُ رَبُّكُمْ ﷻ إِلَى السَّمَاءِ، وَمَا مِنْ سَمَاءٍ إِلَّا وَلَهُ فِيهَا كُرْسِيٌّ، إِذَا نَزَلَ إِلَى سَمَاءٍ خَرَّ أَهْلُهَا سُجُودًا حَتَّى يَرْجِعَ، فَإِذَا أَتَى سَمَاءَ الدُّنْيَا تَأَطَّتْ وَأَرْعَدَتْ مِنْ خَشْيَةِ اللهِ ﷻ، وَهُوَ بَاسِطٌ يَدَيْهِ يَدْعُو عِبَادَهُ: يَا عِبَادِي، مَنْ يَدْعُونِي فَأُجِيبَهُ؟ مَنْ يَتُوبُ إِلَيَّ أَتُوبَ عَلَيْهِ، مَنْ يَسْتَغْفِرُنِي أَغْفِرَ لَهُ؟ مَنْ يَسْأَلُنِي فَأُعْطِيَهُ، مَنْ يُقْرِضُ غَيْرَ عَدُومٍ وَلَا ظَلُومٍ (١).

رَوَاهُ عَنْ عَبْدِ الرَّزَّاقِ: سَلَمَةُ بْنُ شَبِيبٍ (٢). / [١١٥/أ]

وَأَمَّا حَدِيثُ جُبَيْرِ بْنِ مُطْعِمٍ: فَقَدْ تَقَدَّمَ فِي الْجُزْءِ الثَّالِثِ (٣).

[١٠٧٤] وَأَخْبَرَنَا الْحَافِظُ أَبُو الْحَجَّاجِ يُوسُفُ بْنُ عَبْدِ الرَّحْمَنِ الْمِزِّيُّ، أبنا إِبْرَاهِيمُ الدَّرَجِيُّ، أنا أَبُو جَعْفَرٍ الصَّيْدَلَانِيُّ وَغَيْرُ وَاحِدٍ قَالَ: أبنا فَاطِمَةُ بِنْتُ عَبْدِ اللهِ، أنا أَبُو بَكْرِ ابْنُ رِيذَه ح

وَقَرَأْتُ عَلَى زَيْنَبَ ابْنَةِ أَحْمَدَ بْنِ عَبْدِ الرَّحِيمِ، عَنْ يُوسُفَ بْنِ خَلِيلٍ إِجَازَةً، أنا مُحَمَّدُ بْنُ أَبِي زَيْدٍ الْكَرَّانِيُّ، أنا مَحْمُودُ بْنُ إِسْمَاعِيلَ الصَّيْرَفِيُّ، أنا أَبُو الْحُسَيْنِ ابْنُ فَاذشَاه قَالَا: أنا أَبُو الْقَاسِمِ الطَّبَرَانِيُّ، ثنا عَلِيُّ بْنُ عَبْدِ الْعَزِيزِ، ثنا حَجَّاجُ بْنُ مِنْهَالٍ. ح قَالَ الطَّبَرَانِيُّ: وَحَدَّثَنَا أَحْمَدُ بْنُ دَاوُدَ الْمَكِّيُّ (٤) وَأَبُو خَلِيفَةَ (١) وَمُحَمَّدُ بْنُ مُحَمَّدٍ التَّمَّارُ (٢) قَالُوا: ثنا أَبُو الْوَلِيدِ الطَّيَالِسِيُّ.

= (٤/ ٤٤٧).

(١) ضعيف. خُشَيْشٌ: مضى [٧٣٦]. وانظر ما سبق، وانظر تخريج المصنِّف.

(٢) مضى برقم [٩٩٠].

(٣) برقم [٧٨٠].

(٤) أَحْمَد بن داود بن موسى أبو عبد الله السَّدُوسي البَصْرِيّ، ثُمَّ المَكِّيُّ، نزيل مِصْرَ، وثقه ابن يونس ومسلمة، مات سنة (٢٨٢هـ). تاريخ الإسلام (٦/ ٦٧٣) الثقات لابن قطلوبغا (١/ ٣٣٣) إرشاد القاصي والداني شيوخ الطبراني (١٠٣).

قَالَا(٣) : ثنا حَمَّادُ بْنُ سَلَمَةَ، عَنْ عَمْرِو بْنِ دِينَارٍ، عَنْ نَافِعِ بْنِ جُبَيْرِ بْنِ مُطْعِمٍ، عَنْ أَبِيهِ، أَنَّ رَسُولَ اللهِ ﷺ قَالَ: «**يَنْزِلُ اللهُ كُلَّ لَيْلَةٍ إِلَى السَّمَاءِ الدُّنْيَا، فَيَقُولُ: هَلْ مِنْ سَائِلٍ فَأُعْطِيَهُ؟ هَلْ مِنْ مُسْتَغْفِرٍ فَأَغْفِرَ لَهُ؟**» (٤).

رَوَاهُ إِسْحَاقُ بْنُ رَاهَوَيْهِ عَنْ أَبِي الوَلِيدِ.

وَرَوَاهُ الإِمَامُ أَحْمَدُ (٥) عَنْ أَسْوَدَ بْنِ عَامِرٍ (٦) وَعَفَّانَ، عَنْ حَمَّادِ بْنِ سَلَمَةَ. فَوَقَعَ لَنَا بَدَلاً عَالِيًا.

وَرَوَاهُ النَّسَائِيُّ فِي "اليَوْمِ وَاللَّيْلَةِ" (٧) عَنْ أَبِي عَاصِمٍ خُشَيْشُ بْنُ أَصْرَمَ، عَنْ يَحْيَى بْنِ حَسَّانٍ (٨)، عَنْ حَمَّادٍ. فَوَقَعَ لَنَا عَالِيًا.

---

(١) الإِمَامُ، العَلاَّمَةُ، المُحَدِّثُ، الأَدِيبُ، الأَخْبَارِيُّ، شَيْخُ الوَقْتِ، أَبُو خَلِيْفَةَ الفَضْلُ بنُ الحُبَابِ. وَاسمُ الحُبَابِ: عَمْرُو بنُ مُحَمَّدِ بنِ شُعَيْبٍ الجُمَحِيُّ، البَصْرِيُّ، الأَعْمَى، كَانَ ثِقَةً، صَادِقاً، مَأْمُوْناً، أَدِيْباً، فَصِيْحاً، مُفَوَّهاً، تُوُفِّيَ سَنَةَ (٣٠٥هـ). سير أعلام النبلاء (١٤/ ٧). وانظر: إرشاد القاصي والداني إلى شيوخ الطبراني (٧٣٢).

(٢) مُحَمَّدُ بْنُ مُحَمَّدِ بْنِ حَيَّانَ، أَبُو جَعْفَرٍ البَصْرِيُّ التَّمَّارُ، ذكره ابن حِبَّانَ في الثقات وقال: ربما أخطأ. وقال الدارقطني: لا بأس به. وقال الحاكم: صَدُوقٌ مَقْبُولٌ. توفي سنة (٢٨٩هـ). الثقات لابن حبان (٩/ ١٥٣) سؤالات الحاكم (١٩٢) معرفة علوم الحديث (ص٥٩) التذييل على كتب الجرح والتعديل (٧٧٧) إرشاد القاصي والداني إلى تراجم شيوخ الطبراني (٩٩٤).

(٣) يعني: حَجَّاجَ بْنَ الْمِنْهَالِ وَأَبَا الْوَلِيدِ الطَّيَالِسِيَّ.

(٤) **إسناده صحيح**. مضى [٧٨٠] من حديث ابن راهويه في مسنده عن أبي الوليد الطيالسي، به. ورجال الإسناد الأول سبقوا [١٠٣١]، ورجال الثاني سبقوا [٨١١]. وَعَلِيُّ بنُ عَبْدِ العَزِيْزِ: هو أَبُو الحَسَنِ البَغَوِيُّ، وَثَّقَهُ الدَّارَقُطْنِيُّ، مضى [٨٤٢]. وَحَجَّاجُ بْنُ مِنْهَالٍ: ثقة فاضل، مضى [١٠٤٣].

الحديث أخرجه الطبراني في "السنة" و "المعجم الكبير" (١٥٦٦) ومن طريقه أخرجه المصنِّف.

وأخرجه الطبراني في الدعاء (١٣٦) عن علي بن عبد العزيز وحده، به. وانظر التالي.

(٥) المُسْنَد (١٦٧٤٥) عن أَسْوَدَ، و (١٦٧٤٧) عن عَفَّانَ، وهو ابن مسلم، ثقة ثبت، وربما وهم مضى [٩٦٩].

(٦) الأَسْوَدُ بنُ عَامِرٍ، شَاذَانُ، أَبُو عَبْدِ الرَّحْمَنِ الشَّامِيُّ، ثقة، ع. التقريب (٥٠٣).

(٧) عمل اليوم والليلة (٤٨٧). خُشَيْشٌ: مضى [٧٣٦].

(٨) يَحْيَى بنُ حَسَّانِ بنِ حَيَّانَ التِّنِّيسِيُّ البَكْرِيُّ، أَبُو زَكَرِيَّا البَصْرِيُّ، ثقة، خ م د ت س. التقريب (٧٥٢٩).

وَقَدْ رَوَاهُ الْقَاسِمُ بْنُ عَبَّاسٍ (١)، عَنْ نَافِعِ بْنِ جُبَيْرٍ، عَنْ أَبِي هُرَيْرَةَ. وَهُوَ فِي كِتَابِ "الْيَوْمِ وَاللَّيْلَةِ" (٢) لِلنَّسَائِيِّ.

[١٠٧٥] قَرَأْتُ عَلَى أَبِي (٣) رحمه الله، أَخْبَرَكُمْ إِسْمَاعِيلُ بْنُ عَبْدِ الرَّحْمَنِ الْفَرَّاءِ (٤)، أبنا الإِمَامُ أَبُو الْعَبَّاسِ أَحْمَدُ بْنُ عَبْدِ الْوَاحِدِ بْنِ أَحْمَدَ الْمَقْدِسِيُّ (٥)، أنا عَلِيُّ بْنُ عَبْدِ الْكَرِيمِ بْنِ أَبِي الْعَلَاءِ بْنِ الْعَطَّارِ (٦) بِهَمَذَانَ، أنا أَبُو غَالِبٍ أَحْمَدُ بْنُ مُحَمَّدِ بْنِ أَحْمَدَ الْمُقْرِئُ (٧)، أنا أَبُو سَعِيدٍ عَبْدُ الرَّحْمَنِ بْنُ مُحَمَّدِ ابْنِ شُبَانَةَ الشَّاهِدُ (٨)، ثنا أَبُو الْقَاسِمِ عَبْدُ الرَّحْمَنِ بْنُ الْحَسَنِ بْنِ عُبَيْدٍ

---

(١) الْقَاسِمُ بْنُ الْعَبَّاسِ بْنِ مُحَمَّدِ بْنِ مُعَتِّبِ بْنِ أَبِي لَهَبٍ الْقُرَشِيُّ، أَبُو الْعَبَّاسِ الْمَدَنِيُّ، ثقة، م ٤. التقريب (٥٤٦٦).

(٢) عمل اليوم والليلة (٤٨٦). وستأتي رواية القاسم برقم [١١٤١] والكلام عليها.

(٣) عَبْدُ اللَّهِ بْنُ أَحْمَدَ بْنِ الْمُحِبِّ عَبْدُ اللَّهِ بْنُ أَحْمَدَ بْنِ أَبِي بَكْرٍ الْمَقْدِسِيُّ، الْمُحَدِّثُ الصَّادِقُ، مُفِيدُ الْجَمَاعَةِ، مُحِبُّ الدِّينِ، أَبُو مُحَمَّدٍ، جَمَعَ فَأَوْعَى، وَكَانَ فَصِيحًا سَرِيعَ الْقِرَاءَةِ بَلِيغًا مَلِيحَ التِّلَاوَةِ ذَا خَيْرٍ وَصِدْقٍ وَسَمْتٍ وَتَقْوَى، تُوُفِّيَ سَنَةَ (٧٣٧هـ). معجم شيوخ الذهبي (١/ ٣١٩).

(٤) الْعَدْلُ، الْمُعَمَّرُ، عِزُّ الدِّينِ، أَبُو الْفِدَاءِ إِسْمَاعِيلُ ابْنُ الْفَرَّاءِ عَبْدِ الرَّحْمَنِ بْنِ عَمْرِو بْنِ مُوسَى بْنِ عُمَيْرَةَ الْمُرْدَاوِيُّ، ثُمَّ الصَّالِحِيُّ، الْحَنْبَلِيُّ، وَيُعْرَفُ بِابْنِ الْمُنَادِي، وَابْنِ الْفَرَّاءِ، شَيْخٌ صَالِحٌ كَثِيرُ التِّلَاوَةِ، حَسَنُ التَّوَاضُعِ وَالسَّكِينَةِ، مَاتَ سَنَةَ (٧٠٠هـ). معجم شيوخ الذهبي (١/ ١٧٥)، وترجم له في تاريخ الإسلام (١٥/ ٩٤٨).

(٥) أَحْمَد بْن عَبْد الواحد بْن أَحْمَد بْن عَبْد الرحمن بن إسماعيل ابن منصور، العلّامة شمس الدِّين أبو العبّاس المَقْدِسيّ، المعروفُ بالبُخَارِيِّ، والِدُ الفخر عليّ، وأخو الحافظ الضّياء المقدسي، كان إمامًا عالمًا، حُجَّة صدوقًا، ووثقه أخوه الضياء. توفي سنة (٦٢٣هـ). تاريخ الإسلام (١٣/ ٧٣١).

(٦) مُسْنِدُ هَمَذَانَ، الشَّيْخُ، أَبُو الْكَرَمِ عَلِيُّ بنُ عَبْدِ الكَرِيْمِ بنِ أَبِي العَلاَءِ العَبَّاسِيُّ، الهَمَذَانِيُّ، العَطَّارُ. ترجم له الذهبي في تاريخه في المتوفين بين (٥٨١ – ٥٩٠هـ). تاريخ الإسلام (١٢/ ٩٢٤) سير أعلام النبلاء (٢١/ ١١٠).

(٧) (المُقرئُ) كذا، وهو الشَّيْخُ، العَدْلُ، الجَلِيْلُ، المُعَمَّرُ، مُسْنِدُ هَمَذَانَ، أَبُو غَالِبٍ أَحْمَدُ بنُ مُحَمَّدِ بنِ أَحْمَدَ بنِ مُحَمَّدِ بنِ القَارِئِ الهَمَذَانِيُّ، الخَفَّافُ، صَاحِبُ ابْنِ شُبَانَةَ. ترجم له الذهبي في تاريخه في وفيات سنة (٥٠٦هـ) وقال: آخِرُ مَنْ رَوَى عَنْهُ أَبُو الكَرَمِ عَلِيُّ بْنُ عَبْدِ الكَرِيم. تاريخ الإسلام (١١/ ٧٣) سير أعلام النبلاء (١٩/ ٢٧٢).

(٨) الشَّيْخُ، العَدْلُ الكَبِيرُ، مُسْنِدُ هَمَذَانَ، أَبُو سَعِيدٍ عَبْدُ الرَّحْمَنِ بنُ مُحَمَّدِ بنِ عَبْدِ اللهِ بنِ بُنْدَار بن شُبَانَةَ الهَمَذَانِيُّ، له جزء حديثي، قال الذهبي: وَقَعَ لَنَا مِنْ حَدِيثِهِ الجُزْء الثَّانِي. وَقَالَ الحَافِظُ شِيرَوَيْه: كَانَ صَدُوقاً مِنْ أَهْلِ الشَّهَادَات، وتوفي سنة (٤٢٥هـ). سير أعلام النبلاء (١٧/ ٤٣٢).

الأَسَدِيُّ، ثنا مُحَمَّدُ بْنُ أَيُّوبَ (١)، ثنا أَبُو الوَلِيدِ الطَّيَالِسِيُّ، ثنا حَمَّادٌ، عَنْ عَمْرِو بْنِ دِينَارٍ، عَنْ نَافِعِ بْنِ جُبَيْرٍ، عَنْ أَبِيهِ، عَنِ النَّبِيِّ ﷺ قَالَ: «**يَنْزِلُ اللهُ تَبَارَكَ وَتَعَالَى إِلَى السَّمَاءِ الدُّنْيَا كُلَّ لَيْلَةٍ، فَيَقُولُ ﷻ: هَلْ مِنْ سَائِلٍ فَأُعْطِيَهُ؟ هَلْ مِنْ مُسْتَغْفِرٍ فَأَغْفِرَ لَهُ؟**» (٢).

[١٠٧٦] (٣) أَخْبَرَنَا بِهِ مُحَمَّدُ بْنُ أَحْمَدَ بْنِ عَبْدِ الرَّحْمَنِ بْنِ عَيَّاشٍ، أبنا (٤) أَبُو الحَسَنِ ابْنُ البُخَارِيِّ، أبنا أَبُو حَفْصٍ ابْنُ طَبَرْزَذ، أبنا يَحْيَى بْنُ عَلِيِّ بْنِ مُحَمَّدٍ ابْنِ الطَّرَّاحِ المُدِيرُ، ثنا القَاضِي أَبُو الحُسَيْنِ مُحَمَّدُ بْنُ عَلِيِّ بْنِ مُحَمَّدٍ ابْنِ المُهْتَدِي بِاللهِ مِنْ لَفْظِهِ، ثنا عِيسَى بْنُ عَلِيِّ بْنِ دَاوُدَ بْنِ الجَرَّاحِ، ثنا عَبْدُ اللهِ - هُوَ ابْنُ مُحَمَّدٍ البَغَوِيُّ -، ثنا عَبَّاسُ بْنُ الوَلِيدِ النَّرْسِيُّ، ثنا حَمَّادُ بْنُ سَلَمَةَ، عَنْ عَمْرِو بْنِ دِينَارٍ، عَنْ نَافِعِ بْنِ جُبَيْرِ بْنِ مُطْعِمٍ، عَنْ أَبِيهِ، أَنَّ رَسُولَ اللهِ ﷺ قَالَ: «**يَنْزِلُ اللهُ ﷻ كُلَّ لَيْلَةٍ إِلَى سَمَاءِ الدُّنْيَا فَيَقُولُ: هَلْ مِنْ سَائِلٍ فَأُعْطِيَهُ؟ هَلْ مِنْ مُسْتَغْفِرٍ فَأَغْفِرَ لَهُ**» (٥).

[١٠٧٧] أَخْبَرَنَا عِيسَى بْنُ عَبْدِ الرَّحْمَنِ وَأَحْمَدُ بْنُ أَبِي طَالِبٍ قَالَا: أنا أَبُو المُنَجَّى ابْنُ اللَّتِّيِّ، أنا عَبْدُ الأَوَّلِ بْنُ عِيسَى، أبنا عَبْدُ اللهِ بْنُ حَمُّوَيْهِ، أنا عِيسَى بْنُ عُمَرَ، أبنا أَبُو مُحَمَّدٍ

---

(١) الحَافِظُ، المُحَدِّثُ، الثِّقَةُ، المُعَمَّرُ، المُصَنِّفُ، أَبُو عَبْدِ اللهِ مُحَمَّدُ بْنُ أَيُّوبَ بنِ يَحْيَى بنِ ضُرَيْسٍ البَجَلِيُّ، الرَّازِيُّ، صَاحِبُ كِتَابِ (فضَائِلِ القُرْآنِ)، وثقه ابن أبي حاتم والخَلِيلِيُّ، توفي سنة (٢٩٤هـ). سير أعلام النبلاء (١٣/ ٤٤٩).

(٢) **حديث صحيح**، وهذا إسناد فيه أبو القاسم ابن عُبَيْدٍ الأَسَدِيُّ، ضعفه صالح بن أحمد وغيره، مضى [١٠٦٦].
أخرجه البيهقي في الأسماء والصفات (٩٤٨) عن ابن شُبَانَة، به. وانظر السابق والآتي.

(٣) كتب المصنف قبل هذا الحديث: (وهو عندنا في مشيخة ابن المهتدي بالله..... لعباس بن الوليد النرسي، عن حماد بن سلمة) ثم ضرب عليها.

(٤) بهذا الإسناد من ابن البخاري إلى ابن المهتدي: وصل إلينا "جزء فيه مشيخة ابن المهتدي".

(٥) **إسناده صحيح**. ابْنُ عَيَّاشٍ: مضى [١٠٦٥]. وَابْنُ البُخَارِيِّ: [٧٧٠]. وابْنُ طَبَرْزَذ وَابْنُ الطَّرَّاحِ: [٧٦٧]. وَابْنُ المُهْتَدِي: [٧٣٥]. وَابْنُ الجَرَّاحِ: [٧٦٠]. وَالبَغَوِيُّ: هو صاحب معجم الصحابة. وَعَبَّاسُ النَّرْسِيُّ: ثقة، مضى [١٠٠٣].
الحديث أخرجه ابن المهتدي في "جزء فيه مشيخته" (٥١) ومن طريقه أخرجه المصنِّف. وهذا الجزء طُبِعَ بتحقيق قاسم بن محمد ضاهر، دار البشائر الإسلامية.
وأخرجه البَزَّارُ (٣٤٣٩) حَدَّثَنَا الْعَبَّاسُ بْنُ الْوَلِيدِ النَّرْسِيُّ، به. وانظر السابق والتالي.

الدَّارِمِيُّ، أنا حَجَّاجُ بْنُ مِنْهَالٍ، ثنا حَمَّادُ بْنُ سَلَمَةَ، ثنا عَمْرُو بْنُ دِينَارٍ، عَنْ نَافِعِ بْنِ جُبَيْرِ بْنِ مُطْعِمٍ، عَنْ أَبِيهِ، أَنَّ رَسُولَ اللهِ ﷺ قَالَ: «**يَنْزِلُ اللهُ كُلَّ لَيْلَةٍ إِلَى السَّمَاءِ الدُّنْيَا فَيَقُولُ: هَلْ مِنْ سَائِلٍ فَأُعْطِيَهُ؟ هَلْ مِنْ مُسْتَغْفِرٍ فَأَغْفِرَ لَهُ؟**» (١).

[١٠٧٨] أَخْبَرَنَا (٢) أَحْمَدُ بْنُ أَبِي بَكْرِ بْنِ حَامِدٍ القَرَافِيُّ حُضُوراً، أنا عَبْدُ الرَّحْمَنِ بْنُ مَكِّيٍّ، أبنا أَبُو طَاهِرٍ السِّلَفِيُّ، أبنا أَبُو عَلِيٍّ الحَسَنُ بْنُ أَحْمَدَ الحَدَّادُ وَأَحْمَدُ بْنُ مُحَمَّدِ بْنِ شَهْرَيَارَ (٣) بِأَصْبَهَانَ قَالَا: أنا أَبُو بَكْرٍ مُحَمَّدُ بْنُ عَلِيِّ بْنِ إِبْرَاهِيمَ بْنِ مُصْعَبٍ النَّرْسِيُّ (٤)، ثنا أَبُو مُحَمَّدٍ عَبْدُ اللهِ بْنُ مُحَمَّدِ بْنِ جَعْفَرِ بْنِ حَيَّانَ، ثنا أَبُو الحَسَنِ عَلِيُّ بْنُ أَحْمَدَ بْنِ بِسْطَامَ (٥)، ثنا عَبْدُ الأَعْلَى بْنُ حَمَّادٍ النَّرْسِيُّ، ثنا الحَمَّادَانِ حَمَّادُ بْنُ سَلَمَةَ وَحَمَّادُ بْنُ زَيْدٍ، عَنْ عَمْرِو بْنِ دِينَارٍ، عَنْ نَافِعِ بْنِ جُبَيْرِ بْنِ مُطْعِمٍ، عَنْ أَبِيهِ قَالَ: قَالَ رَسُولُ اللهِ ﷺ: «**يَنْزِلُ اللهُ تَبَارَكَ وَتَعَالَى كُلَّ لَيْلَةٍ إِلَى السَّمَاءِ الدُّنْيَا فَيَقُولُ: "هَلْ مِنْ مُسْتَغْفِرٍ فَيُغْفَرَ لَهُ؟ هَلْ مِنْ سَائِلٍ فَيُعْطَى؟ هَلْ مِنْ تَائِبٍ فَيُتَابَ عَلَيْهِ؟" حَتَّى يَطْلُعَ الْفَجْرُ**» (٦).

---

(١) **إسناده صحيح**. ورجاله إلى الدارمي: مضوا [٧١٨]. وقد مضى الحديث [١٠٧٤] من طريق حَجَّاجِ بْنِ مِنْهَالٍ، به. الحديث أخرجه الدارمي في سننه (١٥٢١) ومن طريقه أخرجه المصنِّف. وانظر السابق والآتي.

(٢) بهذا الإسناد من أوله إلى ابن مُصْعَبٍ: ذكر ابن حجر سماعه لـ (جزء ابن مُصْعَبٍ). المعجم المفهرس (١٥٤١).

(٣) أحمد بْن مُحَمَّد بْن الفضل بْن شَهْرَيَارَ، أَبُو عَلِيٍّ الأَصْبَهَانِيُّ، ترجم له الذهبي فقال: سمع أبا الفَرَج مُحَمَّد بْن عَبْد اللهَّ بْن شَهْرَيار، وغيره، وكان من أبناء التسعين، روى عَنْهُ السِّلَفِيّ، وأبو طاهر السِّنْجِيُّ، مات قبل الخمس مائة بقليل. تاريخ الإسلام (١٠/ ٨٤٠).

(٤) الشَّيْخُ، الأَمِيْنُ، أَبُو بَكْرٍ مُحَمَّدُ بنُ عَلِيِّ بنِ إِبْرَاهِيْمَ بنِ مُصْعَبِ بنِ مُصْعَبِ بنِ عُبَيْدِ اللهِ بنِ مُصْعَبِ بنِ إِسْحَاقَ ابْنِ صَاحِبِ رَسُوْلِ اللهِ ﷺ طَلْحَةَ بنِ عُبَيْدِ اللهِ التَّيْمِيُّ، الأَصْبَهَانِيُّ، التَّاجِرُ، بَقِيَّةُ المَشَايِخِ، وَهُوَ عَمُّ وَالِدَةِ قوام السُّنة أَبِي القَاسِمِ إِسْمَاعِيلَ التَّيْمِيِّ مُصَنِّفِ (التَّرْغِيبِ وَالتَّرْهِيبِ)، وَكَانَ ابْنُ مُصْعَبٍ مِنْ كُبَرَاءِ أَهْلِ أَصْبَهَانَ، لَهُ أَوقَافٌ كَثِيْرَةٌ، توفي سنة (٤٢٥هـ). سير أعلام النبلاء (١٧/ ٤٤٩).

(٥) عليّ بْن أحمد بْن بِسْطام، أبو الحَسَن الزَّعْفرانيّ الأُبُلِّيُّ، روى عنه: الطبراني في "معاجمه"، وأبو أحمد ابن عَدِيٍّ ولم يذكره في "كامله"، وابن حبان في "صحيحه". ترجم له الذهبي في وفيات (٣١٠هـ). تاريخ الإسلام (٧/ ١٥٧) إرشاد القاصي والداني إلى شيوخ الطبراني (٦٥٤) زوائد رجال صحيح ابن حِبَّانَ (٤٢٢).

(٦) **حديث صحيح**. وهذا إسناد فيه ابن بِسْطَامَ. ورجاله إلى السِّلَفِيِّ: مضوا [٨٣٦]. وَأَبُو عَلِيٍّ الحَدَّادُ [٨١٩]. وَأَبُو =

وَهُوَ فِي "مَجْلِسِ" أَبِي بَكْرِ ابْنِ أَبِي عَلِيٍّ الهَمْدَانِيِّ (١)، لإِسْحَاقَ بْنِ عُمَرَ بْنِ سَلِيطٍ (٢)، عَنْ حَمَّادِ بْنِ سَلَمَةَ. / [١١٥/ ب]

وَأَمَّا حَدِيثُ رَافِعِ بْنِ رِفَاعَةَ الزُّرَقِيِّ:

[١٠٧٩] فَقَالَ أَبُو القَاسِمِ البَغَوِيُّ فِي "المُعْجَمِ": (حَدَّثَنِي هَارُونُ بْنُ عَبْدِ اللهِ، نا مُحَمَّدُ بْنُ الحَسَنِ المَخْزُومِيُّ (٣)، حَدَّثَنِي عَبْدُ اللهِ بْنُ الحَارِثِ (٤)، عَنْ أَبِيهِ (١)، عَنْ رَافِعِ بْنِ رِفَاعَةَ

= مُحَمَّدِ ابْنُ حَيَّانَ: هو أبو الشيخ، مضى [٩٢٩]. وَعَبْدُ الأَعْلَى بْنُ حَمَّادٍ: وثقه ابن مَعِينٍ وغيره، مضى [٧٣٣]. وحَمَّادُ بْنُ سَلَمَةَ: مضى [٧١١]. وَحَمَّادُ بْنُ زَيْدٍ: ثقة ثبت فقيه، مضى [١٠٠٠].

الحديث أخرجه ابن مُصْعَبٍ النَّرْسِيُّ في جزئه – وهو في عداد الفقود –، ومن طريقه أخرجه المصنف.

وأخرجه ابن عدي في الكامل (٣/ ٥٠) عن ابن بِسْطَامَ، به.

وأخرجه البزار (٣٤٣٩) (٣٤٤٠) من طريق حماد بن سَلَمَةَ وسفيان بن عُيَيْنَةَ، كلاهما عن عمرو بن دينار، به، إلا أن سفيان لم يسمِّ جُبَيْراً فقال: (عن رجل)، ثم قال البَزَّارُ: (هَذَا الحَدِيثُ لَا نَعْلَمُهُ يُرْوَى عَنْ جُبَيْرِ بْنِ مُطْعِمٍ إِلَّا مِنْ هَذَا الْوَجْهِ، وَلَا نَعْلَمُ أَحَدًا سَمَّى الرَّجُلَ غَيْرَ حَمَّادِ بْنِ سَلَمَةَ). فلم يذكر رواية حماد بن زيد، ولم أجدها عند غير ابن بِسْطَامَ. وانظر ما سبق.

(١) العَالِمُ، الحَافِظُ، الرَّحَّالُ، الثِّقَةُ، أَبُو بَكْرٍ مُحَمَّدُ بْنُ أَبِي عَلِيٍّ أَحْمَدَ بْنِ عَبْدِ الرَّحْمَنِ بْنِ مُحَمَّدِ بْنِ عُمَرَ بْنِ حَفْصٍ الهَمْدَانِيُّ، الذَّكْوَانِيُّ، الأَصْبَهَانِيُّ، المُعَدَّلُ، قال الذهبي: لَهُ مُعْجَمٌ فِي جُزْءَيْنِ يَرْوِيهِ عَبْدُ الرَّحِيمِ بْنُ الطُّفَيْلِ عَنِ السِّلَفِيِّ، وَوَقَعَ لَنَا سَبْعَةُ مَجَالِسَ لَهُ. توفي سنة (٤١٩هـ). سير أعلام النبلاء (١٧/ ٤٣٣).

وفي "الظاهرية" (الجزء فيه اثنا عشر مجلسا من أمالي أبي بكر محمد بن أحمد بن عبد الرحمن الذكواني المعدل) ٢٣ لوحة مع غلافها. ولم أجد حديث الباب فيها. انظر: [مجموع رقم ٣٧٩٩ عام – مجاميع العمرية ٦٣]. وانظر: تاريخ التراث العربي لسزكين (١/ ٤٧١، ترجمة٣١٩).

(٢) الهُذَلِيُّ، أبو يعقوب بن أبي حفص البَصْرِيّ، صدوق، م صد. التقريب (٣٧٢).

(٣) مُحَمَّدُ بْنُ الحَسَنِ بْنِ زَبَالَةَ، وَهُوَ ابْنُ الحَسَنِ بْنِ أَبِي الحَسَنِ القُرَشِيُّ المَخْزُومِيُّ، أَبُو الحَسَنِ المَدَنِيُّ، كذَّبوه، د. التقريب (٥٨١٥).

(٤) عَبْدُ اللهِ بْنُ الحَارِثِ بْنِ الفُضَيْلِ الخَطْمِيُّ الأَنْصَارِيُّ المَدِينِيُّ، وَيُقَالُ: المَدَنِيُّ، يُكَنَّى أَبَا الحَارِثِ، قال ابن مَعِينٍ: ثِقَةٌ. وقال ابن حبان في المشاهير: من جلة أهل المدينة وصالحيهم. وقال أبو القاسم البغوي: رَوَى عَنْ أَبِيهِ عَنْ جَابِرٍ عَنِ النَّبِيِّ ﷺ أَحَادِيثَ مَنَاكِيرَ. مَاتَ سَنَةَ (١٦٤هـ) فِي خِلَافَةِ المَهْدِيِّ. كنَّاه وأرَّخ وفاته: ابنُ سعد.

ترجمته: الطبقات الكبرى (٥/ ٤١٠) التاريخ الكبير (٥/ ٦٦) معجم الصحابة للبغوي (٢/ ٣٦٥، ح٧٣٠) الجرح =

الزُّرَقِيِّ، أَنَّ رَسُولَ الله ﷺ قَالَ: «**يَنْزِلُ اللهُ ﷻ فِي – أَوْ إِلَى – السَّمَاءِ الدُّنْيَا لِثُلُثِ اللَّيْلِ الآخِرِ أَوْ رُبْعِهِ، فَيَقُولُ: مَنْ يَسْأَلْنِي أُعْطِهِ**».

وَعَبْدُ الله بْنُ الحَارِثِ – الَّذِي رَوَى عَنْ أَبِيهِ عَنْ رِفَاعَةَ الزُّرَقِيِّ – هُوَ الخَطْمِيُّ، وَهُوَ مَدِينِيٌّ، رَوَى عَنْهُ مُحَمَّدُ بْنُ الحَسَنِ وَغَيْرُهُ، وَقَدْ رَوَى عَنْ أَبِيهِ عَنْ جَابِرٍ عَنِ النَّبِيِّ صَلَّى اللهُ عَلَيْهِ أَحَادِيث مَنَاكِيرَ) (٢).

[١٠٨٠] قَالَ أَبُو أَحْمَدَ عَبْدُ الله بْنُ عَدِيٍّ الجُرْجَانِيُّ: حَدَّثَنَا مُحَمَّدُ بْنُ هَارُوْنَ بْنِ حَسَّانٍ(٣)، ثنا صَالِحُ بْنُ أَيُّوب (٤)، ثنا حَبِيْبُ بْنُ أَبِي حَبِيْبٍ (٥)، حَدَّثَنِي مَالِكٌ قَالَ: "يَتَنَزَّلُ رَبُّنَا تَبَارَكَ وَتَعَالَى أَمْرُهُ، فَأَمَّا هُوَ فَدَائِمٌ لاَ يَزُولُ" . – يَعْنِي قَوْلَهُ: يَنْزِلُ رَبُّنَا كُلَّ لَيْلَةٍ إِلَى سَمَاءِ الدُّنْيَا –.

قَالَ – يعني صَالِحَ بْنَ أَيُّوب –: فَذَكَرْتُ ذَلِكَ لِيَحْيَى بنِ بُكَيْرٍ فَقَالَ: "حَسَنٌ وَاللهِ، وَلَمْ أَسْمَعْهُ مِنْ مَالِكٍ" (٦).

= والتعديل (٥/ ٣٢) الثقات لابن حبان (٧/ ٣١) مشاهير علماء الأمصار (١٠٨٢) تجريد الأسماء والكنى (٢/ ٣٧) الثقات لابن قطلوبغا (٥/ ٥٠٠).

(١) الحَارِثُ بْنُ فُضَيْلٍ الأَنْصَارِيُّ الخَطْمِيُّ، أَبُو عَبْدِ الله المَدَنِيُّ، ثقة، م د س ق. التقريب (١٠٤٢).

(٢) **موضوع بهذا الإسناد**. هَارُونُ بْنُ عَبْدِ الله: هو الحَمَّالُ، ثقة، مضى [١٠٢٥].

وهذا النص بطوله نقله المصنِّف من معجم الصحابة للبغوي (٢/ ٣٦٥، ح٧٣٠).

وأورده مغلطاي في إكمال تهذيب الكمال (٤/ ٣١٤) عن البغوي في معجمه. وانظر ما سبق.

(٣) لم أجد له ترجمة.

(٤) ترجم له ابن حجر، قال: جهله المؤلف (الذهبي) فيما رأيت بخطه. لسان الميزان (٤/ ٢٨٠).

(٥) حَبِيبُ بْنُ أَبِي حَبِيبٍ، وَاسْمُهُ إِبْرَاهِيمُ، وَيُقَالُ رُزَيْقٌ، وَيُقَالُ: مَرْزُوقٌ الحَنَفِيُّ، أَبُو مُحَمَّدٍ المِصْرِيُّ، كَاتِبُ مَالِكِ بْنِ أَنَسٍ، متروك، كذبه أبو داود وجماعة، ق. التقريب (١٠٨٧).

(٦) **موضوع**. يَحْيَى: هو ابنُ عَبْدِ الله بنِ بُكَيْرٍ، ثقة في الليث، وتكلموا في سماعه من مالك، مضى [٨٤٢].

أورده الذهبي في سير أعلام النبلاء (٨/ ١٠٥) عن ابن عدي، به، ثم قال الذهبي: (لاَ أَعْرِفُ صَالِحاً، وَحَبِيْبٌ مَشْهُوْرٌ، وَالمَحْفُوظُ عَنْ مَالِكٍ ~ رِوَايَةُ الوَلِيدِ بنِ مُسْلِمٍ، أَنَّهُ سَأَلَهُ عَنْ أَحَادِيثِ الصِّفَاتِ، فَقَالَ: "أَمِرَّهَا كَمَا جَاءَتْ، بِلاَ تَفْسِيْرٍ". فَيَكُونُ لِلإِمَامِ فِي ذَلِكَ قَوْلاَنِ إِنْ صَحَّتْ رِوَايَةُ حَبِيبٍ) اهـ. أقول: وقد تبيَّن أنه لا يصح

وأورده ابن عبد البر في التمهيد (٧/ ١٤٣) من طريق آخر، قال: (رَوَى مُحَمَّدُ بْنُ عَلِيٍّ الجَبَلِيُّ – وَكَانَ مِنْ ثِقَاتِ =

[١٠٨١] وَقَالَ (١): حَدَّثَنَا مُحَمَّدُ بْنُ أَحْمَدَ بْنِ حَمَّادٍ (٢) قَالَ: حَدَّثَنِي عَبْدُ اللهِ بْنُ أَحْمَدَ قَالَ: سَمِعْتُ أَبِي... - وَذَكَرَ حَدِيثَ الَّذِي يَقْرَأُ عَلَى مَالِكِ بْنِ أَنَسٍ - فَقَالَ: "لَيْسَ بِثِقَةٍ، كَانَ حَبِيبٌ يُحِيلُ الحَدِيثَ وَيَكْذِبُ"، وَأَثْنَى عَلَيْهِ شَرًّا وَسُوءاً (٣).

[١٠٨٢] وَقَالَ: حَدَّثَنَا مُحَمَّدُ بْنُ أَحْمَدَ بْنِ حَمَّادٍ، ثنا العَبَّاسُ (٤)، عَنْ يَحْيَى بْنِ مَعِينٍ قَالَ:

= الْمُسْلِمِينَ بِالْقَيْرَوَانِ - قَالَ: حَدَّثَنَا جَامِعُ بْنُ سَوَادَةَ بِمِصْرَ قَالَ: حَدَّثَنَا مُطَرِّفٌ، عَنْ مَالِكِ بْنِ أَنَسٍ: أَنَّهُ سُئِلَ عَنِ الْحَدِيثِ «إِنَّ اللهَ يَنْزِلُ فِي اللَّيْلِ إِلَى سَمَاءِ الدُّنْيَا» فَقَالَ مَالِكٌ: "يَتَنَزَّلُ أَمْرُهُ". إسناده ضعيف جدًّا. الجبلي: لم يعرفه ابن تيمية، وقال عنه ابن موصولي: مجهول. وسيأتي قولهما. وليس هو أبو الخطاب الشاعر (ت: ٤٣٩هـ) المذكور في لسان الميزان (٧/ ٣٧٨) لاختلاف الطبقة.

أما جَامِعُ بْنُ سَوَادَةَ: ضعفه الدارقطني، وذكر الذهبي أنه روى حديثًا باطلاً، ثم قال الذهبي: "كأنه آفته". ميزان الاعتدال (١/ ٣٨٧) لسان الميزان (٢/ ٤١٥).

قال شيخ الإسلام ابن تيمية: (هَذِهِ الرِّوَايَةُ عَنْ مَالِكٍ رُوِيَتْ مِنْ طَرِيقِ كَاتِبِهِ حَبِيبِ بْنِ أَبِي حَبِيبٍ؛ لَكِنَّ هَذَا كَذَّابٌ باتفاق أَهْلِ الْعِلْمِ بِالنَّقْلِ لا يَقْبَلُ أَحَدٌ مِنْهُمْ نَقْلَهُ عَنْ مَالِكٍ. وَرُوِيَتْ مِنْ طَرِيقٍ أُخْرَى ذَكَرَهَا ابْنُ عَبْدِ الْبَرِّ وَفِي إسْنَادِهَا مَنْ لَا نَعْرِفُهُ). مجموع الفتوى (٥/ ٤٠١ - ٤٠٢).

وقال أيضا: (هَذَا مِنْ رِوَايَةِ حَبِيبٍ كَاتِبِهِ، وَهُوَ كَذَّابٌ بِاتِّفَاقِهِمْ. وَقَدْ رُوِيَتْ مِنْ وَجْهٍ آخَرَ لَكِنَّ الْإِسْنَادَ مَجْهُولٌ). مجموع الفتوى (١٦/ ٤٠٥).

وقال ابن الموصلي: الْمَشْهُورَ عَنْ مَالِكٍ وَعَنْ أَئِمَّةِ السَّلَفِ إِقْرَارُ نُصُوصِ الصِّفَاتِ وَالْمَنْعُ مِنْ تَأْوِيلِهَا، وَقَدْ رُوِيَ عَنْ مَالِكٍ أَنَّهُ تَأَوَّلَ قَوْلَهُ «يَنْزِلُ رَبُّنَا»: بِمَعْنَى نُزُولِ أَمْرِهِ، وَهَذِهِ الرِّوَايَةُ لَهَا إِسْنَادَانِ، (أَحَدُهُمَا): مِنْ طَرِيقِ حَبِيبٍ كَاتِبِهِ، وَحَبِيبٌ هَذَا غَيْرُ حَبِيبٍ، بَلْ هُوَ كَذَّابٌ وَضَّاعٌ بِاتِّفَاقِ أَهْلِ الْجَرْحِ وَالتَّعْدِيلِ، وَلَمْ يَعْتَمِدْ أَحَدٌ مِنَ الْعُلَمَاءِ عَلَى نَقْلِهِ. وَالْإِسْنَادُ (الثَّانِي): فِيهِ مَجْهُولٌ لَا يُعْرَفُ حَالُهُ. مختصر الصواعق المرسلة (ص٤٧٥).

(١) يعني: ابن عَدِيٍّ الجُرْجاني.

(٢) هو الحَافِظُ أَبُو بِشْرٍ الدَّوْلَابِيُّ، مصنِّف "الكُنَى والأسماء" [مطبوع]. ترجمته في سير أعلام النبلاء (١٤/ ٣٠٩) وإرشاد القاصي والداني إلى شيوخ الطبراني (٧٨١).

(٣) الكامل في ضعفاء الرجال (٣/ ٣٢٤). وهو في العلل لأحمد رواية ابنه عبد الله (١٥٢٨) مطولاً.

(٤) عَبَّاسُ بنُ مُحَمَّدِ بنِ حَاتِمِ بنِ وَاقِدٍ الدُّورِيُّ، أَبُو الفَضْلِ البَغْدَادِيُّ، ثقة حافظ، ٤. مضى [٧٤٢].

كَانَ حَبِيبٌ الَّذِي بِمِصْرَ كَانَ يَقْرَأُ عَلَى مَالِكِ بْنِ أَنَسٍ، وَكَانَ يُخَطْرِفُ (١) لِلنَّاسِ، يَصْفَحُ (٢) وَرَقَتَيْنِ وَثَلَاثَةً. قَالَ يَحْيَى: سَأَلُونِي عَنْهُ بِمِصْرَ فَقُلْتُ: لَيْسَ بِشَيْءٍ. وَقَالَ: وَكَانَ ابْنُ بُكَيْرٍ (٣) سَمِعَ مِنْ مَالِكٍ بِعَرْضِ حَبِيبٍ، وَهُوَ سَيِّءُ (٤) الْعَرْضِ (٥). / [١١٦/ ب]

(٦) وَأَمَّا حَدِيثُ رِفَاعَةَ بْنِ عَرَابَةَ:

[١٠٨٣] فَأَخْبَرَنَا مُحَمَّدُ بْنُ أَحْمَدَ بْنِ شَيْبَانَ، أبنا أَبِي، أنا عُمَرُ بْنُ مُحَمَّدِ بْنِ مُعَمَّرٍ، أبنا أَبُو الْحَسَنِ ابْنُ الزَّاغُونِيِّ وَأَبُو بَكْرٍ الْأَنْصَارِيُّ قَالَا: أبنا عَبْدُ اللهِ بْنُ مُحَمَّدِ بْنِ عَبْدِ اللهِ الصَّرِيفِينِيُّ (٧) [ح] وَأَنْبَأَنَا سُلَيْمَانُ بْنُ حَمْزَةَ وَغَيْرُهُ، عَنْ أَبِي الْحَسَنِ ابْنِ الْمُقَيَّرِ، عَنْ أَبِي الْفَضْلِ ابْنِ نَاصِرٍ، عَنْ عَبْدِ اللهِ بْنِ مُحَمَّدِ بْنِ عَبْدِ اللهِ ابْنِ هَزَارْمَرْدَ إِجَازَةً قَالَ: أبنا أَبُو الْقَاسِمِ عُبَيْدُ اللهِ بْنُ أَحْمَدَ بْنِ عَلِيٍّ الصَّيْدَلَانِيُّ الْمُقْرِئُ (٨)، ثنا أَبُو بَكْرٍ عَبْدُ اللهِ بْنُ مُحَمَّدِ بْنِ زِيَادٍ النَّيْسَابُورِيُّ، ثنا مُحَمَّدُ بْنُ يَحْيَى، ثنا وَهْبُ بْنُ جَرِيرٍ (٩)، ثنا هِشَامٌ صَاحِبُ الدَّسْتُوَائِيِّ، عَنْ يَحْيَى بْنِ أَبِي كَثِيرٍ، عَنْ هِلَالِ

---

(١) تَخَطْرَفَ الشَّيْءَ: إِذَا جَاوَزَهُ وَتَعَدَّاهُ. وَخَطْرَفَ الْبَعِيرُ: جَعَلَ خَطْوَتَيْنِ خَطْوَةً فِي وَسَاعَتِهِ، كَتَخَطْرَفَ فِيهِمَا، أَيْ فِي الْإِسْرَاعِ، وَجَعْلِ الْخَطْوَتَيْنِ خَطْوَةً. النهاية لابن الأثير (٢/ ٤٧) تاج العروس (٢٣/ ٢٢٣) مادَّة: خ ط ر ف.

(٢) يَصْفَحُ: يَتْرُكُ. تاج العروس (٦/ ٥٤٠) مادَّة: صفح.

(٣) يَحْيَى بْنُ عَبْدِ اللهِ بنِ بُكَيْرٍ الْمَخْزُومِيُّ، أَبُو زَكَرِيَّا الْمِصْرِيُّ، ثقة في الليث، وتكلموا في سماعه من مالك، مضى [٨٤٢].

(٤) (سَيِّءُ) كذا، والذي في مطبوعة الكامل: "شَرُّ".

(٥) الكامل في ضعفاء الرجال (٣/ ٣٢٤). وهو في تاريخ ابن معين رواية الدوري (٥٢٨٢).

(٦) إنَّ اللوحة [١١٦/ أ] كتب المصنِّف أعلاها: (تُؤَخَّرُ)، وبدايتها: "باب في نزول الله إلى الأرض"، فسوف نؤخرها حتى الانتهاء من الباب الحالي إن شاء اللهُ، عند [١١٧٠].

(٧) هذا الإسناد كتبه في الهامش العلوي، ثم كتب بعده: (صح).

(٨) عُبَيْدُ اللهِ بْنُ أَحْمَدَ بنِ عَلِيِّ بْنِ الْحُسَيْنِ بْنِ عَبْدِ الرَّحْمَنِ، أَبُو الْقَاسِمِ الْمُقْرِئُ، الْمَعْرُوفُ بِابْنِ الصَّيْدَلَانِيِّ، قال الخطيب: هو آخر من حدث عن يحيى ابن صاعد من الثقات. وكان عنده عنه مجلسان. وقال العتيقي: كان ثقة مأمونا. توفي سنة (٣٩٨هـ). تاريخ بغداد (١٢/ ١١١).

(٩) وَهْبُ بْنُ جَرِيرِ بنِ حَازِمِ بنِ زَيْدِ بْنِ عَبْدِ اللهِ بْنِ شُجَاعٍ الْأَزْدِيُّ، أَبُو الْعَبَّاسِ الْبَصْرِيُّ، ثقة، ع. التقريب (٧٤٧٢).

بْنِ أَبِي مَيْمُونَةَ (١)، عَنْ عَطَاءِ بْنِ يَسَارٍ، أَنَّ رِفَاعَةَ الْجُهَنِيَّ حَدَّثَهُ قَالَ: أَقْبَلْنَا مَعَ رَسُولِ اللهِ ﷺ حَتَّى إِذَا كُنَّا بِالْكَدِيدِ (٢) - أَوْ قَالَ بِقُدَيْدَ (٣) - جَعَلَ النَّاسُ يَسْتَأْذِنُونَ رَسُولَ اللهِ ﷺ إِلَى أَهْلِيهِمْ، فَيَأْذَنُ لَهُمْ، فَحَمِدَ اللهَ وَقَالَ خَيْرًا، ثُمَّ قَالَ: «**مَا لَكُمْ يَكُونُ شِقُّ الشَّجَرَةِ الَّذِي يَلِي رَسُولَ اللهِ أَبْغَضَ إِلَيْكُمْ مِنَ الشِّقِّ الْآخَرِ؟**» فَلَمْ أَرَ مِنَ الْقَوْمِ عِنْدَ ذَلِكَ إِلَّا بَاكِيًا، فَقَالَ رَجُلٌ: يَا رَسُولَ اللهِ، إِنَّ الَّذِي يَسْتَأْذِنُكَ بَعْدَ هَذَا لَسَفِيهٌ. فَحَمِدَ اللهَ وَقَالَ خَيْرًا، ثُمَّ قَالَ: «**أَشْهَدُ عِنْدَ اللهِ، لَا يَمُوتُ عَبْدٌ يَشْهَدُ أَنْ لَا إِلَهَ إِلَّا اللهُ وَأَنَّ مُحَمَّدًا رَسُولُ اللهِ صَادِقًا مِنْ قَلْبِهِ، ثُمَّ يُسَدِّدُ إِلَّا سُلِكَ بِهِ فِي الْجَنَّةِ، وَقَدْ وَعَدَنِي رَبِّي أَنْ يُدْخِلَ الْجَنَّةَ مِنْ أُمَّتِي سَبْعِينَ أَلْفًا لَا حِسَابَ عَلَيْهِمْ وَلَا عَذَابَ، وَإِنِّي لَأَرْجُو أَلَّا يَدْخُلُوهَا حَتَّى تَتَبَوَّءُوا أَنْتُمْ وَمَنْ صَلَحَ مِنْ أَزْوَاجِكُمْ وَذُرِّيَّاتِكُمْ مَسَاكِنَ فِي الْجَنَّةِ**». وَقَالَ: «**إِذَا مَضَى نِصْفُ اللَّيْلِ أَوْ ثُلُثَا اللَّيْلِ، يَنْزِلُ اللهُ ﷻ إِلَى السَّمَاءِ الدُّنْيَا فَيَقُولُ: "لَا أَسْأَلُ عَنْ عِبَادِي أَحَدًا غَيْرِي، مَنْ ذَا الَّذِي يَدْعُونِي (٤) أَسْتَجِبْ لَهُ، مَنْ ذَا الَّذِي يَسْتَغْفِرْنِي أَغْفِرْ لَهُ، مَنْ ذَا الَّذِي يَسْأَلُنِي أُعْطِهِ"، حَتَّى يَنْفَجِرَ الْفَجْرُ**» (٥).

---

(١) هِلَالُ بْنُ عَلِيِّ بْنِ أُسَامَةَ، ويُقَالُ: هِلَالُ بْنُ أَبِي مَيْمُونَةَ، وَهِلَالُ بْنُ أَبِي هِلَالٍ، الْقُرَشِيُّ الْعَامِرِيُّ الْمَدَنِيُّ، ثقة، ع. التقريب (٧٣٤٤).

(٢) الكَدِيدُ: موضع بالحجاز، قاله ياقوت. وقال عاتق الحربي: الْكَدِيدُ يُعْرَفُ الْيَوْمَ بِاسْمِ «الْحَمْضِ» أَرْضٌ بَيْنَ عُسْفَانَ وَخُلَيْصٍ عَلَى (٩٠) كَيْلًا مِنْ مَكَّةَ عَلَى الْجَادَّةِ الْعُظْمَى إِلَى الْمَدِينَةِ. معجم البلدان (٤/ ٤٤٢) معجم الْمَعَالِمِ الْجُغْرَافِيَّةِ فِي السِّيرَةِ النَّبَوِيَّةِ (ص٢٦٣).

(٣) قُدَيْدُ: اسم موضع قرب مكة، قاله ياقوت. وقال عاتق الحربي: هو وَادٍ فَحْلٌ مِنْ أَوْدِيَةِ الْحِجَازِ التِّهَامِيَّةِ، يَأْخُذُ أَعْلَى مَسَاقِطِ مِيَاهِهِ مِنْ حَرَّةِ «ذَرَة» فَيُسَمَّى أَعْلَاهُ سِتَارَةَ، وَأَسْفَلَهُ قُدَيْدَ، يَقْطَعُهُ الطَّرِيقُ مِنْ مَكَّةَ إِلَى الْمَدِينَةِ عَلَى نَحْوٍ مِنْ ١٢٥ كَيْلًا، ثُمَّ يَصُبُّ فِي الْبَحْرِ عِنْدَ الْقَضِيمَةِ، فِيهِ عُيُونٌ وَقُرًى كَثِيرَةٌ لِحَرْبٍ وَبَنِيَّ سُلَيْمٍ. معجم البلدان (٤/ ٣١٣) معجم الْمَعَالِمِ الْجُغْرَافِيَّةِ فِي السِّيرَةِ النَّبَوِيَّةِ (ص٢٤٩).

(٤) (يَدْعُونِي) كذا، والجادَّة: "يَدْعُنِي".

(٥) **إسناده صحيح**. وصححه الألباني وشعيب الأرووط كما سيأتي. مُحَمَّدُ بْنُ أَحْمَدَ بْنِ شَيْبَانَ، وأبوه، وشيخه عُمَرُ - وهو ابن طَبَرْزَذَ -، وَأَبُو بَكْرٍ الأَنْصَارِيُّ - هو قَاضِي الْمَرِسْتَانِ -: مضوا [٩١٤]. وَابْنُ الزَّاغُونِيِّ: مضى [٨٠١]. ورجال الإسناد الثاني إلى ابْنُ هَزَارْمَرْدَ - وهو الصَّرِيفِينِيُّ -: سبقوا [٨٥١]. وَابْنُ زِيَادٍ النَّيْسَابُورِيُّ: مضى [٩٤٩]. وَمُحَمَّدُ بْنُ يَحْيَى: هو أَبُو عَبْدِ اللهِ الذُّهْلِيُّ، ثقة حافظ جليل، مضى [١٠٧١]. وَهِشَامٌ: ثقة ثبت، مضى [٧١٠]. وَيَحْيَى بْنُ أَبِي كَثِيرٍ: ثقة ثبت، لكنه يدلِّس ويرسل، مضى [٨٦٧]. وَعَطَاءُ بْنُ يَسَارٍ: ثقة، مضى [٨١٨].

=

وَهُوَ عِنْدَنَا لِابْنِ الْمُبَارَكِ عَنْ هِشَامٍ فِي "جُزْءِ ابْنِ فِيلٍ" (١).

وَرَوَاهُ الْأَوْزَاعِيُّ عَنْ يَحْيَى بْنِ أَبِي كَثِيرٍ، وَقَدْ كَتَبْنَاهُ فِي الجُزْءِ الثَّانِي (٢) وَفِي الصَّحِيحِ (٣).

وَكَذَلِكَ رَوَاهُ حَرْبُ بْنُ شَدَّادٍ (٤) وَأَبَانُ بْنُ يَزِيدَ الْعَطَّارُ (٥) عَنْ يَحْيَى بْنِ أَبِي كَثِيرٍ، وَحَدِيثَاهُمَا عِنْدَنَا فِي مُعْجَمِ الطَّبَرَانِيِّ (٦).

وَهُوَ عِنْدَنَا فِي مُسْنَدِ أَبِي دَاوُدَ الطَّيَالِسِيِّ (٧)، رَوَاهُ عَنْ هِشَامٍ.

رَوَاهُ الإِمَامُ أَحْمَدُ (٨) لِهِشَامٍ الدَّسْتُوَائِيِّ وَالأَوْزَاعِيِّ.

وَرَوَاهُ ابْنُ مَاجه (٩) وَالنَّسَائِيُّ فِي "كِتَابِ عَمَلِ يَوْمٍ وَلَيْلَةٍ" (١٠) وَأَبُو حَاتِمٍ الْبُسْتِيُّ (١١) لِلْأَوْزَاعِيِّ.

= وأخرجه الدارقطني في النزول (٦٨) عن عَبْدِ الله بْنِ مُحَمَّدِ بنِ زِيَادٍ، به. وخرَّجه المصنِّف، فانظر.

(١) جزء ابن فيل (٤٧). وهو في مسند عبد الله بن المبارك (٤٢) والزهد له (٩١٨) (٩١٩) (١٥٧٣).
وهو الشَّيْخُ، الإِمَامُ، المُحَدِّثُ، الرَّحَّالُ، أَبُو طَاهِرٍ الحَسَنُ بنُ أَحْمَدَ بنِ إِبْرَاهِيمَ بنِ فِيلٍ البَالِسِيُّ، الإِمَامُ بِمَدِينَةِ أَنْطَاكِيَّةَ، مَا عَلِمتُ فِيْهِ جَرْحاً، وَلَهُ جُزْءٌ مَشْهُوْرٌ، فِيْهِ غَرَائِبُ، مَاتَ: سَنَةَ بِضْعَ عَشْرَةَ وَثَلاَثِ مائَةٍ، وَقَدْ قَارَبَ التِّسْعِيْنَ. قاله الذهبي في سير أعلام النبلاء (١٤/ ٥٢٦).

(٢) برقم [ ].

(٣) (وَفِي الصَّحِيحِ) كتبها فوق الكلمة التي قبلها "الثاني"، ولا أدري ماذا يقصد بها، فليس هو في الصحيحين.

(٤) حَرْبُ بنُ شَدَّادٍ اليَشْكُرِيُّ، أَبُو الخَطَّابِ البَصْرِيُّ العَطَّارُ، ويقال: القَصَّابُ، ثقة، خ م د ت س. التقريب (١١٦٥).

(٥) أَبُو يَزِيْدَ البَصْرِيُّ، ثقة له أفراد، خ م د ت س. التقريب (١٤٣).

(٦) المعجم الكبير (٤٥٥٨) من طريق حرب، و (٤٥٥٧) من طريق أَبَانَ.

(٧) مُسْنَد أَبِي دَاوُدَ الطَّيَالِسِيِّ (١٣٨٧) (١٣٨٨).

(٨) مسند أحمد (١٦٢١٥) (١٦٢١٨) من طريق هِشَامٍ، و (١٦٢١٦) من طريق الأَوْزَاعِيِّ. وصححه شعيب.

(٩) سنن ابن ماجه (١٣٦٧) (٢٠٩٠) (٤٢٨٥) مُقَطَّعاً. وصححه الألباني.

(١٠) عمل اليوم والليلة (٤٧٥) السنن الكبرى له (١٠٢٣٦) مختصراً بذكر النزول.

(١١) صحيح ابن حبان (٢١٢).

وَذَكَرَ الدَّارَقُطْنِيُّ (١) أَنَّ حَدِيثَ رِفَاعَةَ بْنِ عَرَابَةَ مِمَّا يَلْزَمُ الْبُخَارِيُّ وَمُسْلِمٌ إِخْرَاجَ حَدِيثِهِ.

وَقَالَ الحَافِظُ أَبُو مُحَمَّدٍ عَبْدُ الغَنِيِّ بْنُ عَبْدِ الوَاحِدِ (٢) : لَيْسَ لِرِفَاعَةَ بْنِ عَرَابَةَ عَنِ النَّبِيِّ ﷺ سِوَى هَذَا الحَدِيثِ الوَاحِدِ، وَهُوَ حَدِيثٌ حَسَنٌ صَحِيحٌ، وَإِسْنَادُهُ عَلَى شَرْطِ البُخَارِيِّ وَمُسْلِمٍ، وَلَا أَعْرِفُ لَهُ عِلَّةً.

وَرُوِيَ مِنْ حَدِيثِ مُعَاذِ بْنِ عَبْدِ اللهِ بْنِ خُبَيْبٍ (٣) عَنِ ابْنِ عَرَابَةَ الجُهَنِيِّ: ذِكْرُ النُّزُولِ، كَتَبْنَاهُ فِي "المُتَبَايِنَاتِ السَّرُوجِيَّةِ (٤) " (٥).

[١٠٨٤] وَأَخْبَرَنَا (٦) الْقَاسِمُ بْنُ مُظَفَّرٍ، أَنْبَأَنَا مَحْمُودُ بْنُ مَنْدَه، أنا أَبُو الخَيْرِ البَاغْبَانُ، أبنا أَبُو عَمْرِو بْنُ مَنْدَه، أبنا الحَسَنُ ابْنُ يَوَة (٧)، أبنا أَحْمَدُ اللُّنْبَانِيُّ (٨)، أبنا ابْنُ أَبِي الدُّنْيَا، حَدَّثَنِي

---

(١) الإلزامات والتتبع (ص٨٨) الحديث الثامن عشر.

(٢) أَبُو مُحَمَّدٍ الْمَقْدِسِيُّ، الحَنْبَلِيُّ، صاحب كتاب "الكَمَالِ"، مضى [٧٧٨].

(٣) الجُهَنِيُّ المَدَنِيُّ، صدوق ربما وهم، بخ ٤. التقريب (٦٧٣٦).

(٤) قال الذهبي: "مُحَمَّدُ بْنُ عَلِيِّ بْنِ أَيْبَكَ، المُفِيدُ الحَافِظُ الْعَالِمُ، شَمسُ الدِّينِ، أَبُو عَبْدِ الله السَّرُوجِيُّ المِصْرِيُّ الحَنَفِيُّ، خَرَّجَ لِنَفْسِهِ تِسْعِينَ حَدِيثًا مُتَبَايِنَةَ الإِسْنَادِ، سَمِعْنَاهَا مِنْهُ، ثُمَّ كَمَّلَهَا مِائَةً، وَلَهُ مَعْرِفَةٌ وَفَهْمٌ وَبَصَرٌ بِالرِّجَالِ، توفي سنة (٧٤٤هـ)". المعجم المختص بالمحدثين (ص٢٤٤).

(٥) وأخرجه أبو نُعَيم في معرفة الصحابة (٣/ ١٧٤٣، ح٤٤٢١) من طريق مُعَاذٍ، عَنْ عَبْدِ الله بْنِ عَرَابَةَ الجُهَنِيِّ. ثم قال أبو نُعَيم: (صَوَابُهُ: مَا رَوَاهُ يَحْيَى بْنُ أَبِي كَثِيرٍ، عَنْ عَطَاءِ بْنِ أَبِي مَيْمُونَةَ، عَنْ عَطَاءِ بْنِ يَسَارٍ، عَنْ رِفَاعَةَ بْنِ عَرَابَةَ).

(٦) بهذا الإسناد من ابن مُظَفَّرٍ إلى ابن أبي الدنيا: ذكر ابن حجر سماعه للعديد من مصنَّفات ابن أبي الدنيا. والله أعلم.

(٧) أَبُو مُحَمَّدٍ الحَسَنُ بْنُ مُحَمَّدِ بْنِ أَحْمَدَ بْنِ يُوسُفَ بْنِ يوَه المَدِينِيُّ الأَصْبَهَانِيُّ، راوي كتب ابن أبي الدنيا، حدث عن أبي الحسن أَحْمد بن مُحَمَّد بن عمر بن أبان اللنباني وَأبي عَليّ أَحْمد بن مُحَمَّد بن إِبْرَاهِيم الصحاف حدث عَنهُ أَبُو عَمْرو عبد الْوَهَّاب بن أبي عبد الله بن مَنْدَه وَأَبُو الْفَتْح طَاهِر بن عَليّ بن موية وَغَيرهمَا من أهل أَصْبَهَان.

الأنساب للسمعاني (١١/ ٢٢٣) مادَّة: اللُّنبَانِيّ. وذكر نسبته "المَدِينِيّ". إكمال الإكمال لابن نقطة (٣٨٠) تبصير المنتبه (١/ ٧٥) (٤/ ١٥٠١)

(٨) الإِمَامُ، المُحَدِّثُ، أَبُو الحَسَنِ أَحْمَدُ بْنُ مُحَمَّدِ بْنِ عُمَرَ بْنِ أَبَانٍ العَبْدِيُّ، الأَصْبَهَانِيُّ، اللُّنْبَانِيُّ، ارْتَحَلَ، فَسَمِعَ كَثِيْراً مِنْ تَصَانِيفِ ابْنِ أَبِي الدُّنْيَا، وَسَمِعَ (المُسْنَدَ) كُلَّهُ مِنْ عَبْدِ اللهِ بْنِ أَحْمَدَ، قال السمعاني: محدث مشهور، ثقة، معروف، مكثر. تُوُفِّيَ سَنَةَ (٣٣٢هـ). الأنساب (١١/ ٢٢٣) تاريخ الإسلام (٧/ ٦٥٨) سير أعلام النُّبلاء (١٥/ ٣١١) التذييل على كتب الجرح والتعديل (٦٠).

القَاسِمُ بْنُ هَاشِمٍ (١)، ثنا ابْنُ مُسْهِرٍ (٢)، ثنا إِسْمَاعِيلُ بْنُ عَبْدِ اللهِ بْنِ سَمَاعَةَ (٣)، أبنا الأَوْزَاعِيُّ، ثنا يَحْيَى بْنُ أَبِي كَثِيرٍ، حَدَّثَنِي هِلَالُ بْنُ أَبِي مَيْمُونَةَ قَالَ: حَدَّثَنِي عَطَاءُ بْنُ يَسَارٍ قَالَ: حَدَّثَنِي رِفَاعَةُ بْنُ عَرَابَةَ الجُهَنِيُّ قَالَ: قَالَ رَسُولُ اللهِ ﷺ: «**إِذَا مَضَى شَطْرُ اللَّيْلِ - أَوْ قَالَ ثُلُثَاهُ - يَنْزِلُ اللهُ إِلَى السَّمَاءِ الدُّنْيَا فَيَقُولُ: "لَا أَسَلُ عَنْ عِبَادِي غَيْرِي، مَنْ ذَا الَّذِي يَسْأَلُنِي أُعْطِهِ، مَنْ ذَا الَّذِي يَدْعُونِي أَسْتَجِبْ لَهُ، مَنْ ذَا الَّذِي يَسْتَغْفِرُنِي أَغْفِرْ لَهُ"، حَتَّى يَنْفَجِرَ الصُّبْحُ**» (٤). / [١١٧/أ]

وَأَمَّا حَدِيثُ سَلَمَةَ جَدِّ عَبْدِ الحَمِيدِ بْنِ سَلَمَةَ الأَنْصَارِيِّ:

[١٠٨٥] فَأَخْبَرَنَا مُحَمَّدُ بْنُ أَبِي بَكْرٍ ابْنِ طَرْخَانَ، أبنا أَحْمَدُ بْنُ عَبْدِ الدَّائِمِ، أنبأنا ذَاكِرُ بْنُ كَامِلٍ الظَّفَرِيُّ، أنا مُحَمَّدُ بْنُ عَبْدِ البَاقِي الدُّورِيُّ، أنا مُحَمَّدُ بْنُ عَبْدِ المَلِكِ ابْنِ بِشْرَانَ، أنا عَلِيُّ بْنُ عُمَرَ الدَّارَقُطْنِيُّ، ثنا أَبُو الحَسَنِ عَلِيُّ بْنُ مُحَمَّدِ بْنِ أَحْمَدَ المِصْرِيُّ (٥)، ثنا مَالِكُ بْنُ يَحْيَى بْنِ مَالِكٍ السُّوسِيُّ (٦)، ثنا عَلِيُّ بْنُ عَاصِمٍ، أبنا عُثْمَانُ البَتِّيُّ، عَنْ

---

(١) القاسم بْن هاشم بْن سعيد بْن سعد بْن عبد اللَّه بْن سيف بْن حبيب السِّمْسَارُ، أبو محمد البَغْداديُّ، قال الدارقطني: لا بأس به. قال الخطيب: كان صدوقاً. وقال الذهبي: وثقه بعضهم. توفي سنة (٢٥٩هـ). سؤالات السلمي للدارقطني (٣٥٢) تاريخ بغداد (١٤/ ٤٢٦) تاريخ دمشق (٤٩/ ٢١٣) تاريخ الإسلام (٦/ ١٣٧).

(٢) عَبْدُ الأَعْلَى بنُ مُسْهِرِ بن عَبْدِ الأَعْلَى أَبِي ذُرَامَةَ بن مُسْهِرٍ الغَسَّانِيُّ، أَبُو مُسْهِرٍ الدِّمَشْقِيُّ، ثقة فاضل، ع. (٣٧٣٨).

(٣) أَبُو عَبْدِ الله القُرَشِيُّ العَدَوِيُّ الدِّمَشْقِيُّ، ثقة، د ت س. التقريب (٤٥٨).

(٤) **إسناده صحيح**. القَاسِمُ بْنُ مُظَفَّرٍ ومَحْمُودُ بْنُ مَنْدَه وَالبَاغْبَانُ: مضوا [٧٦٦]. وَأَبُو عَمْرٍو ابْنُ مَنْدَه: مضى [٩٦٤]. وانظر ما سبق. وسيأتي [١٠٩٧] من طريق يَحْيَى بْنُ أَبِي كَثِيرٍ، وفيه "عُقْبَة بْن عَامِرٍ" بدل "رِفَاعة".

(٥) الإِمَامُ، المُحَدِّثُ، الرَّحَّالُ، أَبُو الحَسَنِ عَلِيُّ بنُ مُحَمَّدِ بنِ أَحْمَدَ بنِ الحَسَنِ البَغْدَادِيُّ، الوَاعِظُ، المَشْهُوْرُ بِالمِصْرِيِّ لإِقَامته مُدَّة بِمِصْرَ. قَالَ الخَطِيْبُ: كَانَ ثِقَةً، عَارِفاً، جَمَعَ حَدِيث اللَّيْث، وَحَدِيْثَ ابْنِ لَهِيْعَة، وَصَنَّفَ فِي الزُّهْد كُتُباً كَثِيْرَة، وَكَانَ لَهُ مَجْلِسُ وَعظٍ. مَاتَ سَنَةَ (٣٣٨هـ). سير أعلام النبلاء (١٥/ ٣٨١). وانظر: الدليل المغني لشيوخ الدارقطني (٣٢٢).

(٦) تصحف في مطبوعة النزول إلى "السدوسي".

وهو مَالك بن يحيى، أبو غَسَّانَ الكوفي الهمَذَانِيُّ السُّوسِيُّ، سكن بَغْدَاد يروي عَن عليّ بْن عاصم ويزِيد بن هَارُون =

عَبْدِ الْحَمِيدِ (١)، عَنْ أَبِيهِ (٢)، عَنْ جَدِّهِ قَالَ: سَمِعْتُ رَسُولَ اللهِ ﷺ يَقُولُ: «يَهْبِطُ اللهُ ﷻ ثُلُثَ اللَّيْلِ إِلَى سَمَاءِ الدُّنْيَا، فَيَبْسُطُ يَدَهُ:" أَلَا دَاعٍ يَدْعُونِي فَأَسْتَجِيبَ لَهُ، أَلَا تَائِبٌ يَتُوبُ فَأَتُوبَ عَلَيْهِ، أَلَا مُسْتَغْفِرٌ فَأَغْفِرَ لَهُ"، حَتَّى يَطْلُعَ الْفَجْرُ، فَإِذَا طَلَعَ الْفَجْرُ صَعِدَ» (٣).

رَوَاهُ البَغَوِيُّ فِي المُعْجَمِ (٤).

وَرَوَى (٥) عَبْدُ الحَمِيدِ هَذَا الحَدِيثَ، وَحَدِيثَ أَنَّ جَدَّهُ أَسْلَمَ، وَأَبَتِ امْرَأَتُهُ أَنْ تُسْلِمَ، وَكَانَ لَهَا مِنْهُ ابْنَةٌ، فَخَيَّرَهَا رَسُولُ اللهِ صَلَّى اللهُ عَلَيْهِ (٦)، وَاخْتُلِفَ فِيهِ عَلَى عُثْمَانَ البَتِّيِّ، وَقَالَ

= وجماعة، قال ابن حبان: مُسْتَقِيم الحَدِيث. تُوُفِّيَ بمصر في ربيع الأول سنة (٢٧٤هـ). الثقات (٩/ ١٦٦) تاريخ الإسلام (٦/ ٥٩٢).

وهناك آخر ذكره ابن حبان في الثقات وفي المجروحين، قال: مَالك بن يحيى بن عَمْرو بن مَالك النكري، أَبُو غَسَّان، من أهل الْبَصْرَة، يَرْوِي عَن أَبِيه، روى عَنهُ يَعْقُوب بن سُفْيَان والعراقيون مُنكر الحَدِيث جدا، لَا يجُوز الِاحْتِجَاج بِهِ إِذَا انْفَرد عَن الثِّقَات بالمفاريد الَّتِي لَا أُصُول لَهَا. وقال البخاري: في حديثه نظر. الثقات (٩/ ١٦٥) المجروحين (٣/ ٣٧) الكامل لابن عدي (٨/ ١١٧) ميزان الاعتدال (٣/ ٤٢٩) لسان الميزان (٦/ ٤٤٦)

(١) عَبْدُ الحَمِيدِ بْنُ سَلَمَةَ، وَيُقَالُ ابْنُ يَزِيدَ بْنِ سَلَمَةَ، الأَنْصَارِيُّ، مجهول، س ق. التقريب (٣٧٦٣).

(٢) سَلَمَةُ الأَنْصَارِيُّ، وَالِدُ عَبْدِ الحَمِيدِ بْنِ سَلَمَةَ، أَوْ جَدُّهُ، صحابي، س ق. التقريب (٢٥١٧).

(٣) **إسناده ضعيف**. ورجاله إلى الدارقطني مضوا [١٠٦٦]. وَعَلِيُّ بْنُ عَاصِمٍ: صدوق يُخْطِئُ ويُصِرُّ، ورُمِيَ بالتشيع، مضى [٩٥٣]. وَعُثْمَانُ الْبَتِّيُّ: صدوق، عابوا عليه الإفتاء بالرأي، مضى [١٠١٧].

الحديث أخرجه الدارقطني في النزول (٧٤) ومن طريقه أخرجه المصنِّف.

قال ابن حجر: [روى الدارقطني حديثًا من طريق عَبْدِ الحَمِيدِ بْنِ سَلَمَةَ، وقال: عبد الحميد بن سلمة وأبوه وجده: لا يعرفون. قال: ويقال: عبد الحميد بن يزيد بن سلمة. وكذا قال في كتاب السنة له في أحاديث "النزول"، (ذِكْرُ الرِّوَايَةِ عَنْ سَلَمَةَ جَدِّ عَبْدِ الحَمِيدِ بْنِ يَزِيدَ بْنِ سَلَمَةَ)]. يقصد: في كتاب "النزول" للدراقطني تحت عنوان: "ذِكْرِ الروايةِ عَنْ سَلَمَةَ جَدِّ...الخ". انظر: تهذيب التهذيب (٦/ ١١٥).

(٤) لم أجده فيه، فلعله في الجزء المفقود منه.

(٥) هذا النص من هنا إلى قوله (صَاحِب الصَّاعَيْنِ، والله أعلم): اقتبسه المصنِّف بمضمونه من "إيضاح الإشكال" لابن طاهر ابن القيسراني (٢٣) (١٦٩).

(٦) أخرجه أحمد (٢٣٧٥٥) من طريق عُثْمَانَ الْبَتِّيِّ، عَنْ عَبْدِ الْحَمِيدِ بْنِ سَلَمَةَ، وأخرجه أحمد (٢٣٧٥٧) وأبو داود (٢٢٤٤) والنسائي (٣٤٩٥) من طريق عِيسَى بْنُ يُونُسَ، ثنا عَبْدُ الْحَمِيدِ بْنُ جَعْفَرٍ. وصححه الألباني في سنن أبي =

أَبُو عَاصِمٍ (١) : سَمِعْتُ عَبْدَ الحَمِيدِ بْنَ جَعْفَرٍ (٢) يَقُولُ: لَقِيَنِي عُثْمَانُ البَتِّيُّ بِالأَهْوَازِ فَحَدَّثْتُهُ بِهَذَا الحَدِيثِ (٣). يَعْنِي: عَنْ أَبِيهِ (٤)، عَنْ جَدِّهِ رَافِعِ بْنِ سِنَانَ (الأَوْسِيِّ الأَنْصَارِيِّ، وَيُكَنَّى رَافِعٌ: أَبَا الحَكَمِ) (٥).

قَالَ أَبُو عَبْدِ اللهِ ابْنُ مَنْدَه (٦) : وَالصَّوَابُ: عَبْدُ الحَمِيدِ بْنُ جَعْفَرٍ، عَنْ أَبِيهِ، عَنْ تَمِيمِ بْنِ مَحْمُودٍ (٧).

وَقَدْ رَوَى حَدِيثَ تَخْيِيرِ الابْنَةِ: قَوْمٌ، عَنْ عَبْدِ الحَمِيدِ بْنِ جَعْفَرٍ، عَنْ أَبِيهِ، عَنْ جَدِّهِ رَافِعِ بْنِ سِنَانَ. وَفِي هَذَا الحَدِيثِ اخْتِلَافٌ كَثِيرٌ، وَاللهُ أَعْلَمُ (٨).

وَاسْمُ البِنْتِ المُخَيَّرَةِ: "عَمِيرَةُ" (٩)، وَذَكَرَ أَبُو عَبْدِ اللهِ ابْنُ مَنْدَه القِصَّةَ فِي تَرْجَمَةٍ أُخْرَى، فَقَالَ: عَمِيرَةُ بِنْتُ سَهْلِ بْنِ رَافِعٍ، صَاحِبِ الصَّاعَيْنِ الَّذِي لَمَزَهُ المُنَافِقُونَ، مِنْ رِوَايَةِ سَعِيدِ بْنِ عُثْمَانَ البَلَوِيِّ (١٠)، عَنْ جَدَّتِهِ (١) : أَنَّ أُمَّهَا عَمِيرَةَ، وَأَبُوهَا (٢) : صَاحِبُ الصَّاعَيْنِ (٣)، وَاللهُ

= داود وشعيب الأرنؤوط في المسند.

(١) الضَّحَّاكُ بنُ مَخْلَدِ بْنِ الضَّحَّاكِ بن مُسْلِمِ بنِ الضَّحَّاكِ الشَّيْبَانِيُّ، أَبُو عَاصِمٍ النَّبِيلُ، ثقة ثبت، مضى [٧٤٢].

(٢) عَبْدُ الحَمِيْدِ بنُ جَعْفَرِ بنِ عَبْدِ اللهِ بْنِ الحَكَمِ بنِ رَافِعٍ الأَنْصَارِيُّ الأَوْسِيُّ، أَبُو الفَضْلِ المَدَنِيُّ، صدوق رمي بالقدر، وربما وهم، خت م ٤. التقريب (٣٧٥٦).

(٣) أخرجه الطحاوي في شرح مشكل الآثار (٨/ ١٠٤) تحت رقم (٣٠٩٣) وابن منده في معرفة الصحابة (ص٧٠١) من طريق أبي عاصم عمرو بن علي الفلاس، عن أبي عاصم النبيل، به.

(٤) جَعْفَرُ بْنُ عَبْدِ اللهِ بْنِ الحَكَمِ بْنِ رَافِعِ بْنِ سِنَانٍ الأَنْصَارِيُّ الأَوْسِيُّ المَدَنِيُّ، ثقة، بخ م ٤. التقريب (٩٤٤).

(٥) رافع: صحابي ﷺ، وما بين القوسين كتبه المصنِّف في الهامش الأيمن. ترجمة رافع: معجم الصحابة للبغوي (٢/ ٣٦١).

(٦) معرفة الصحابة لابن منده (٧٠٢) ترجمة (سلمة بن يزيد، أبو يزيد).

(٧) تابعي، قال عنه البخاري: في حديثه نظر. وقال الذهبي: تابعي مجهول. وقال ابن حجر: فيه لين، من الرابعة، د س ق. التاريخ الكبير (٢/ ١٥٤) ديوان الضعفاء (٦٧٥) التقريب (٨٠٤).

(٨) ولابن حجر كلام على "حديث التخيير" في الإصابة (٣/ ١٣٣، ترجمة٣٤٢٢) فراجعه إن شئت.

(٩) عَمِيرَةُ بِنْتُ سَهْلِ بْنِ رَافِعٍ، لَهَا صُحْبَةٌ. الطبقات الكبرى (٨/ ٤٤٦) معرفة الصحابة لأبي نُعَيْمٍ (٦/ ٣٣٩٦).

(١٠) المَدَنِيُّ، مقبول، من السادسة، د. التقريب (٢٣٦٤).

وَاللهُ أَعْلَمُ.

وَأَمَّا حَدِيثُ عُبَادَةَ بْنِ الصَّامِتِ: فَقَدْ كَتَبْنَاهُ فِي الجُزْءِ الثَّالِثِ (٤). / [١١٧/ ب]

وَأَمَّا حَدِيثُ عَبْدِ الله بْنِ مَسْعُودٍ:

[١٠٨٦] فَأَخْبَرَنَا القَاسِمُ بْنُ مُظَفَّرِ بْنِ مَحْمُودٍ، أبنا أَبُو نَصْرٍ مُحَمَّدُ بْنُ هِبَةِ الله ابْنِ الشِّيرَازِيِّ (٥)، وَابْنُهُ أَحْمَدُ (٦)، وَيَعْقُوبُ بْنُ مُحَمَّدِ بْنِ المُجَاوِرِ (٧)، وَمَكِّيُّ بْنُ عَلَّانَ، وَمُحَمَّدُ بْنُ أَبِي جَعْفَرٍ القُرْطُبِيُّ (٨)، وَإِبْرَاهِيمُ (٩) وَعَبْدُ العَزِيزِ (١) ابْنَا بَرَكَاتِ

(١) أُنَيْسَةُ بِنْتُ عَدِيٍّ الْأَنْصَارِيَّةُ، قال ابنُ عبد البَرِّ: امرأةٌ مِنْ بَلِي، يقال: لَهَا صحبة. يروي عنها سعيد ابن عُثْمَانَ البَلَوِيُّ، وهي جدَّته، وهي أمُّ عَبْد اللهِ بْن سلمة العجلاني المقتول بأحد. ترجمتها: معرفة الصحابة لأبي نُعَيمٍ (٦/ ٣٢٦٦) الاستيعاب (٤/ ١٧٩٢، ترجمة٣٢٤٥) الإصابة (٨/ ٣٩، ترجمة١٠٨٩٠).

(٢) كذا، والجادَّة: "وَأَبَاهَا".

(٣) سَهْلُ الْبَلَوِيُّ الْأَنْصَارِيُّ، صَاحِبُ الصَّاعَيْنِ، الَّذِي لَمَزَهُ الْمُنَافِقُونَ، يُقَالُ: سَهْلُ بْنُ رَافِعِ بْنِ أَبِي عَمْرِو بْنِ عَائِذِ بْنِ ثَعْلَبَةَ بْنِ غَنْمٍ، شَهِدَ أُحُدًا، تُوُفِّيَ فِي خِلَافَةِ عُمَرَ، وَقِيلَ: سُهَيْلٌ. معرفة الصحابة لأبي نُعَيمٍ (٣/ ١٣١٨).

وحديث لَمْزِ المنافقين له: أخرجه أبو عاصم في الآحاد والمثاني (٣٤٦٤) والطبراني في الأوسط (٨١٦٧) والكبير (٥٦٥٠) و (٢٤/ ٣٣٩، رقم٨٤٩) وأبو نُعَيمٍ في معرفة الصحابة (٣/ ١٣١٨، رقم٣٣١٥) (٦/ ٣٣٩٦، رقم٧٧٦٢) من طريق عِيسَى بْنِ يُونُسَ، ثنا سَعِيدُ بْنُ عُثْمَانَ الْبَلَوِيُّ، عَنْ جَدَّتِهِ ابْنَةِ عَدِيٍّ، أَنَّ أُمَّهَا عَمِيرَةَ بِنْتَ سَهْلٍ، به.

(٤) برقم [٧٧٨].

(٥) الشَّيْخُ، الإِمَامُ، العَالِمُ، المُفْتِي، المُسْنِدُ الكَبِيْرُ، جَمَالُ الإِسْلاَمِ، القَاضِي، شَمْس الدِّيْنِ، أَبُو نَصْرٍ مُحَمَّدُ بنُ هِبَةِ الله بن مُحَمَّدِ بنِ هِبَة الله بن يَحْيَى بنِ بُنْدَار بن مَمِيْل الشِّيْرَازِيُّ، ثُمَّ الدِّمَشْقِيُّ، الشَّافِعِيُّ، كَانَ رَئِيْساً جَلِيْلاً، تُوُفِّيَ سَنَةَ (٦٣٥هـ). سير أعلام النبلاء (٢٣/ ٣١).

(٦) أحمد ابن القاضي أَبِي نصر مُحَمَّد بْن هبة اللَّه بْن مُحَمَّد، القاضي الرَّئيس تاج الدّين أَبُو المعالي ابن الشّيرازيّ، الدّمشقيّ، كان صدرًا رئيسًا مبجَّلًا مُعَدَّلًا، وافر الحُرْمة، مات سنة (٦٤٢هـ). تاريخ الإسلام (١٤/ ٤٠٤).

(٧) يعقوب بْن مُحَمَّد بْن عَلِيّ بْن مُحَمَّد، شهاب الدين أبو يوسف ابن المجاور الشَّيْبانيّ، الوزير الصّاحب، كان رئيساً محتشماً، ذا عقل وديانة وسؤدد، ووزر للملك الأشرف موسى، وتوفي سنة (٦٤٣هـ). تاريخ الإسلام (١٤/ ٤٨٩).

(٨) الإِمَامُ، المُحَدِّثُ، الجَلِيْل، العَدْل، تَاج الدِّيْنِ، أَبُو الحَسَنِ مُحَمَّدُ ابنُ العَلاَّمَةِ أَبِي جَعْفَرٍ أَحْمَدَ بنِ عَلِيٍّ القُرْطُبِيّ، ثُمَّ الدِّمَشْقِيُّ، إِمَامُ الكَلاَّسَة، وَابْنُ إِمَامِهَا، كَانَ دَيِّناً، خَيِّراً، مُحَبَّباً إِلَى النَّاسِ، ثِقَةً، مَاتَ سَنَةَ (٦٤٣هـ). سير أعلام النبلاء (٢٣/ ٢١٧).

(٩) الشَّيْخُ، زَكِيُّ الدِّيْنِ، أَبُو إِسْحَاق إِبْرَاهِيْمُ ابنُ أَبِي طَاهِرٍ بَرَكَاتِ بنِ إِبْرَاهِيْمَ بنِ طَاهِرٍ الخُشُوْعِيُّ، الدِّمَشْقِيُّ، لَهُ =

بْنِ إِبْرَاهِيمَ الخُشُوعِيِّ، قَالُوا: أبنا الفَضْلُ بْنُ الحُسَيْنِ البَانِيَاسِيُّ (٢) قَالَ: أبنا عَلِيٌّ وَمُحَمَّدُ (٣) ابْنَا الحَسَنِ بْنِ الحُسَيْنِ المُوَازِينِيِّ، أنا أَبُو عَبْدِ الله مُحَمَّدُ بْنُ عَلِيِّ بْنِ يَحْيَى بْنِ سِلْوَانَ(٤)، أنا أَبُو القَاسِمِ الفَضْلُ بْنُ جَعْفَرٍ التَّمِيْمِيُّ (٥)، أنا عَبْدُ الرَّحْمَنِ بنُ القَاسِمِ القُرَشِيُّ(٦)، ثنا يَحْيَى بْنُ صَالِحٍ الوُحَاظِيُّ (٧)، ثنا يَزِيدُ بْنُ عَطَاءٍ (٨)، ثنا إِبْرَاهِيمُ الْهَجَرِيُّ (١)،

= (مَشْيَخَةٌ) انتقَاهَا زَكِيُّ الدِّيْنِ البِرْزَالِيُّ، رَوَى عَنْهُ: الحَافِظُ الضِّيَاءُ وَقَالَ: مَا علمتُ فِيْهِ إِلاَّ الخَيْرَ. مَاتَ سَنَةَ (٦٤٠هـ). سير أعلام النبلاء (٢٣/ ١٠٢).

(١) عَبْدُ العَزِيزِ بنُ بَرَكَاتِ بنِ إِبْرَاهِيْمَ بنِ طَاهِرٍ، أَبُو مُحَمَّد الخُشُوعِيُّ الدّمشقيّ الحَنفيُّ، إمامُ الرَّبْوَةِ، أجازَ لابنِ الشِّيرَازِيِّ، وتوفي سنة (٦٣٧هـ). تاريخ الإسلام (١٤/ ٢٤٣).

(٢) الفضل بْن الْحُسَيْن بْن إِبْرَاهِيم بْن سُلَيْمان، أَبُو المجد الحِمْيَرِيّ، البانياسي، الرئيس عفيف الدّين، من كبار شيوخ دمشق، توفي سنة (٥٨١هـ). تاريخ الإسلام (١٢/ ٧٣٧).

(٣) الشَّيْخُ، الإِمَامُ، الفَرَضِيُّ، الفَقِيهُ، العَابِدُ، أَبُو الفَضْلِ مُحَمَّدُ بنُ الحَسَنِ ابْنِ المُوَازِينِيِّ، مات سنة (٥١٣هـ). سير أعلام النبلاء (١٩/ ٤٣٨).

(٤) الشَّيْخُ، المُسْنِدُ، أَبُو عَبْدِ اللهِ مُحَمَّدُ بنُ عَلِيِّ بنِ يَحْيَى بنِ سِلْوَانَ المَازِنِيُّ، الدِّمَشْقِيُّ، ابْنُ القَمَّاحِ، لَيْسَ عِنْدَهُ شَيءٌ سِوَى نُسْخَةِ أَبِي مُسْهِرٍ وَمَا مَعَهَا، سَمِعَ ذَلِكَ مِنَ الفَضْلِ بنِ جَعْفَرٍ التَّمِيمِيِّ. مات سنة (٤٤٧هـ). سير أعلام النبلاء (١٧/ ٦٤٧).

(٥) الشَّيْخُ، المُسْنِدُ، الصَّادِقُ، الفَضْلُ بنُ جَعْفَرِ بنِ مُحَمَّدِ بنِ أَبِي عَاصِمٍ التَّمِيمِيُّ، أَبُو القَاسِمِ الدِّمَشْقِيُّ الطَّرَائِفِيُّ المُؤَذِّنُ، الرَّجُلُ الصَّالِحُ، سَمِعَ "نُسْخَةَ" أَبِي مُسْهِرٍ وَالوُحَاظِيِّ مِنْ عَبْدِ الرَّحْمَنِ بنِ القَاسِمِ بنِ الرَّوَّاسِ، وَكَانَ صَاحِبَ حَدِيْثٍ، قَالَ عَبْدُ العَزِيْزِ الكَتَّانِيُّ: كَانَ ثِقَةً نبيلاً. تُوُفِّيَ سَنَةَ (٣٧٣هـ)، وَهُوَ آخِرُ أَصْحَابِ ابْنِ الرَّوَّاسِ مَوْتاً. سير أعلام النبلاء (١٦/ ٣٣٨).

(٦) المُحَدِّثُ، العَالِمُ، الثِّقَةُ، أَبُو بَكْرٍ عَبْدُ الرَّحْمَنِ بنِ القَاسِمِ بنِ الفَرَجِ بنِ عَبْدِ الوَاحِدِ الهَاشِمِيُّ الدِّمَشْقِيُّ، المَعْرُوفُ بِابْنِ الرَّوَّاسِ، مُسْنِدُ وَقْتِهِ بِدِمَشْقَ، وهو آخر من روى عن أبي مُسْهِرٍ، والوُحَاظِيِّ، وله عنهما "نسخة"، آخر من رواها عنه: الفضل بن جعفر، سمعناها من خلْق. بقي إلى سنة بضعٍ وتسعين ومئتين. تاريخ الإسلام (٦/ ٩٧٥) سير أعلام النبلاء (١٣/ ٥٠٥).

(٧) أَبُو زَكَرِيَّا يَحْيَى بنُ صَالِحٍ الوُحَاظِيُّ الدِّمَشْقِيُّ، وَقِيْلَ: الحِمْصِيُّ، صدوق من أهل الرأي، خ م د ت ق. التقريب (٧٥٦٨).

(٨) يَزِيدُ بْنُ عَطَاءَ بْنِ يَزِيدَ بْنِ عَبْدِ الرَّحْمَنِ اليَشْكُرِيُّ، ويُقَالُ: الكِنْدِيُّ، ويُقال: السُّلَمِيُّ، أَبُو خَالِدٍ الوَاسِطِيُّ البَزَّازُ، لين الحديث. التقريب (٧٧٥٦).

عَنْ أَبِي الأَحْوَصِ، عَنْ عَبْدِ اللهِ، عَنْ رَسُولِ اللهِ ﷺ قال: «**يَفْتَحُ اللهُ أَبْوَابَ السَّمَوَاتِ ثُلُثَ اللَّيْلِ الثَّانِي، فَيَهْبِطُ إِلَى السَّمَاءِ الدُّنْيَا فَيَقُولُ: أَلَا عَبْدٌ يَسْأَلُنِي فَأُعْطِيَهُ، فَلَا يَزَالُ كَذَلِكَ حَتَّى يَطْلُعَ الْفَجْرُ**» (٢).

[١٠٨٧] قَالَ أَبُو عَلِيٍّ حَنْبَلُ بْنُ إِسْحَاقَ فِي "كِتَابِ السُّنَّةِ": حَدَّثَنَا شُجَاعُ بْنُ الأَشْرَسِ(٣)، ثنا يَزِيدُ بْنُ عَطَاءَ، عَنْ إِبْرَاهِيمَ، عَنْ أَبِي الأَحْوَصِ، عَنْ عَبْدِ اللهِ، عَنِ النَّبِيِّ ﷺ قَالَ: «**إِنَّ اللهَ**

---

(١) إِبْرَاهِيمُ بْنُ مُسْلِمٍ العَبْدِيُّ، أَبُو إِسْحَاقَ الكُوفِيُّ، المَعْرُوفُ بِالهَجَرِي، لين الحديث رفع موقوفات، ق. التقريب (٢٥٢).

(٢) **حديث صحيح، وهذا إسناد حسن بالمتابعة**. القَاسِمُ بْنُ مُظَفَّرٍ: مضى-[٧٦٦]. وَمَكِّيُّ بْنُ عَلَّانَ: مضى-[٧٤٢]. وَعلي ابن المَوَازِينِيِّ: مضى [٧٨٠]. وَأَبُو الأَحْوَصِ: هو عَوْفُ بْنُ مَالِكِ بْنِ نَضْلَةَ الأَشْجَعِيُّ الجُشَمِيُّ، ثقة، مَضَى-[٨١٥].

الحديث أخرجه يحيى الوُحَاظِيُّ في نسخته (٨٧) [مطبوع ضمن نسخة أبي مُسْهِرٍ وغيره] ومن طريقه أخرجه المصنِّف.

وأخرجه محمد بن فُضَيْلٍ الضَّبِّيُّ في الدعاء (١٢٧) ومن طريقه ابن خزيمة في التوحيد (١/ ١٣٦ - ١٣٧) والآجري في الشريعة (٧١٣) وابن عساكر في تاريخ دمشق (٥٥/ ٢٣٦ - ٢٣٧).

وأخرجه أحمد (٤٢٦٨) ومن طريقه عبد الغني المقدسي في الترغيب في الدعاء (٢٦)، وأخرجه الأجري في الشريعة (٧١٤) والدارقطني في النزول (٨) (٩) من طريق زائدة بن قدامة.

وأخرجه الدارمي في الرد على الجهمية (١٣٠) من طريق خالد بن عبد الله الواسطي.

وأخرجه ابن خزيمة في التوحيد (١/ ١٣٦ - ١٣٧) من طريق جرير بن عبد الحميد.

وأخرجه الدارقطني في النزول (١١) من طريق علي بن عاصم بن صهيب الواسطي.

خمستهم (ابن فُضَيْلٍ وزائدة وخالد وجرير وعلي): عن الهَجَرِيِّ، به. وانظر ما سيأتي [١٠٨٩].

وأخرجه أحمد (٣٦٧٣) (٣٨٢١) وأبو يَعْلَى (٥٣١٩) من طريق عَبْدِ الْعَزِيزِ بْنِ مُسْلِمٍ، ثنا أَبُو إِسْحَاقَ الْهَمْدَانِيُّ، عَنْ أَبِي الأَحْوَصِ، به.

وأخرجه الدارقطني في النزول (١٢) من طريق سَعِيدٍ الْمَقْبُرِيِّ، عَنْ عَوْنِ بْنِ عَبْدِ اللَّهِ بْنِ عُتْبَةَ، عَنِ ابْنِ مَسْعُودٍ، بنحوه، وفي أوله قصة. هذا مرسل، عون لم يسمع من ابن مسعود رضي الله عنه. وانظر التالي.

(٣) شجاع بن أشرس بن محمد، وقيل: ابن ميمون، أبو العباس البغدادي، قال ابن معين: لا بأس به ثقة. وقال أبو زرعة: ثقة. الجرح والتعديل (٤/ ٣٧٩) تاريخ بغداد (١٠/ ٣٤٧) تاريخ الإسلام (٥/ ٥٨٦) الثقات لابن قطلوبغا (٥/ ٢١٥).

يَفْتَحُ أَبْوابَ السَّماءِ، عِنْدَ ثُلُثِ اللَّيْلِ الباقِي، ثُمَّ يَهْبِطُ إِلَى السَّماءِ الدُّنْيا، فَيَبْسُطُ يَدَهُ وَيَقُولُ: "أَلَا عَبْدٌ يَسْأَلُنِي أُعْطِهِ"، فَلا يَزَالُ كَذَلِكَ حَتَّى يَسْطَعَ الفَجْرُ» (١).

تَابَعَهُ عَنْ إِبْرَاهِيمَ الهَجَرِيِّ: زَائِدَةُ (٢) وَعَلِيُّ بْنُ عَاصِمٍ (٣) وَجَرِيرُ (٤) وَعَبْدُ العَزِيزِ (٥)، فَرَفَعُوهُ عَنْهُ.

وَحَدِيثُ عَبْدِ العَزِيزِ: عِنْدَنَا فِي الجُزْءِ الثَّانِي (٦).

وَحَدِيثُ شَيْبَانَ بْنِ فَرُّوخٍ (٧)، وَحَدِيثُ جَرِيرٍ فِي "مَجَالِسِ أَبِي سَعِيدٍ النَّقَّاشِ" (٨).

وَرَوَاهُ عَنْهُ جَعْفَرُ بْنُ عَوْنٍ (٩) فَلَمْ يَرْفَعْهُ فِي الْمَشْهُورِ عَنْهُ.

[١٠٨٨] وَقَدْ أَخْبَرَنَا أَبُو الحَجَّاجِ الحَافِظُ فِي كِتَابِهِ، أبنا أَبُو الحَسَنِ ابْنُ البُخَارِيِّ، أَنْبَأَنَا

---

(١) **كسابقه**. حنبل: مضى [٨٢٧]، وكتابه "السُّنَّةُ" لم يصل إلينا.

(٢) زَائِدَةُ بنُ قُدَامَةَ الثَّقَفِيُّ أَبُو الصَّلْتِ الكُوفِيُّ، ثقة ثبت صاحب سنة، ع. مضى [٨٠٧].

(٣) عَلِيُّ بنُ عَاصِمِ بنِ صُهَيْبٍ الوَاسِطِيِّ، أَبُو الحَسَنِ القُرَشِيُّ التَّيْمِيُّ، صدوق يُخْطِئُ ويُصِرُّ، ورُمِيَ بالتشيع. مضى [٩٥٣].

(٤) جَرِيرُ بْنُ عَبْدِ الحَمِيدِ الضَّبِّيُّ، ثقة صحيح الكتاب، قيل: كان في آخر عمره يهم من حفظه، مضى [٧٦٤].

(٥) لم أميزه.

(٦) برقم [ ].

(٧) شَيْبَانُ بنُ فَرُّوخٍ، وهُوَ: شَيْبَانُ بنُ أَبِي شَيْبَةَ، الحَبَطِيُّ مَوْلاهُمْ، أَبُو مُحَمَّدٍ الأُبُلِّيُّ، صدوق يهم، ورمي بالقدر، قال أبو حاتم: اضطر الناس إليه أخيراً، م د س. التقريب (٢٨٣٤).

(٨) مضت ترجمته [٨٠٥]، مَجَالِسُهُ وصلت إلينا بعضُها، وهي – فيما وقفت على معلوماتها –:

- الجزء فيه ثلاثة مجالس من أمالي أبي سعيد النقاش، رواية أبي طالب الكُنْدُلَاني [الظاهرية، مجموع رقم ٣٧٥٧عام، مجاميع العمرية٢٠].
- الجزء فيه من مجالس أبي سعيد النقاش، رواية أبي مطيع الصحاف [دار الكتب الأهلية].
- جزء من حديث النقاش [الظاهرية، مجموع رقم ٣٨٦٠عام، مجاميع العمرية١٢٤].

ولم أجد حديث الباب فيهن.

(٩) جَعْفَرُ بْنُ عَوْنِ بنِ جَعْفَرِ بنِ عَمْرِو بنِ حُرَيْثٍ القُرَشِيُّ المَخْزُومِيُّ، أَبُو عَوْنٍ الكُوفِيُّ، وثقه ابن معين والذهبي وغيرهما، وقال أحمد: رَجُلٌ صَالِحٌ، لَيْسَ بِهِ بَأْسٌ. وقال أبو حاتم: صدوق. وقال ابن حجر: صدوق، ع. تهذيب الكمال (٥/ ٧٠) التقريب (٩٤٨).

أَبُو سَعْدٍ الصَّفَّارُ (١)، أبنا مُحَمَّدُ بْنُ الفَضْلِ الفُرَاوِيُّ (٢)، أبنا مُحَمَّدُ بْنُ عَبْدِ اللهِ بْنِ عُمَرَ الهَرَوِيُّ(٣)، أبنا عَبْدُ الرَّحْمَنِ ابْنُ أَبِي شُرَيْحٍ، أبنا مُحَمَّدُ بْنُ أَحْمَدَ بْنِ عَبْدِ الجَبَّارِ الرَّيَانِيُّ (٤)، ثنا حُمَيْدُ بْنُ زَنْجُويَهِ، ثنا جَعْفَرُ بْنُ عَوْنٍ، ثنا إِبْرَاهِيمُ، عَنْ أَبِي الأَحْوَصِ، عَنْ عَبْدِ اللهِ يَرْفَعُهُ قَالَ: **«إِنَّ اللهَ تَبَارَكَ وَتَعَالَى يَفْتَحُ أَبْوَابَ السَّمَاءِ فِي ثُلُثِ اللَّيْلِ الثَّانِي، ثُمَّ يَهْبِطُ إِلَى السَّمَاءِ الدُّنْيَا فَيَبْسُطُ يَدَيْهِ فَيَقُولُ: "أَلَا عَبْدٌ يَسْأَلُنِي فَأُعْطِيَهُ"، قَالَ: فَمَا يَزَالُ كَذَلِكَ حَتَّى يَسْطَعَ الفَجْرُ»** (٥).

---

(١) الشَّيْخُ، الإِمَامُ، العَلاَّمَةُ، المُعَمَّرُ، فَخرُ الإِسْلاَمِ، أَبُو سَعْدٍ عَبْدُ اللهِ ابْنُ العَلاَّمَةِ أَبِي حَفْصٍ عُمَرَ بنِ أَحْمَدَ بنِ مَنْصُوْرٍ ابْنِ فَقِيْهِ خُرَاسَانَ مُحَمَّدِ بنِ القَاسِمِ بنِ حَبِيْبِ ابْنِ الصَّفَّارِ النَّيْسَابُوْرِيُّ، الشَّافِعِيُّ، كَانَ مِنَ الأَئِمَّةِ العُلَمَاءِ الأَثْبَاتِ، قال ابن نقطة: كان إماما ثقة صالحا يجمع على دينه وأمانته. توفي سنة (٦٠٠هـ). التقييد (٣٩٣) سير أعلام النبلاء (٢١/ ٤٠٣).

(٢) الشَّيْخُ، الإِمَامُ، الفَقِيهُ، المُفْتِي، مُسْنِدُ خُرَاسَانَ، فَقِيْهُ الحرم، أَبُو عَبْدِ اللهِ مُحَمَّدُ بنُ الفَضْلِ بنِ أَحْمَدَ بنِ مُحَمَّدِ بنِ أَبِي العَبَّاسِ الصَّاعِدِيُّ، الفُرَاوِيُّ، النَّيْسَابُوْرِيُّ، الشَّافِعِيُّ، تَفَرَّدَ بِـ (صَحِيْحِ مُسْلِمٍ)، وَبِالأَسْمَاءِ وَالصِّفَاتِ لِلبَيهَقِيِّ، وغير ذلك، قَالَ السَّمْعَانِيُّ: هُوَ إِمَامٌ مفتٍ، مُنَاظر وَاعِظ، مَا رَأَيْتُ فِي شُيُوْخِي مِثْله. وقال: وَقد أَملَى أَكْثَر مِنْ أَلف مَجْلِس. توفي سنة (٥٣٠هـ) سير أعلام النبلاء (١٩/ ٦١٦).

(٣) مُحَمَّدُ بْنُ عَبْدِ اللَّهِ بْنِ عُمَرَ بْنِ مُحَمَّدِ بْنِ جَعْفَرٍ، أَبُو بَكْرٍ الْعُمَرِيُّ الْهَرَوِيُّ ابْنُ أَبِي عَاصِمٍ، مِنْ أَوْلادِ عُمَرَ بْنِ الْخَطَّابِ ﷺ، الْفَقِيهُ التَّاجِرُ الْعَدْلُ الثِّقَةُ، سَمِعَ بِهَرَاةَ وَخُرَاسَانَ وَالْعِرَاقِ، حَدَّثَ عَنْ: أَبِي مُحَمَّدٍ الشُّرَيْحِيِّ، وَمَنْ بَعْدَهُ، وَهُوَ مِنَ الْعُلَمَاءِ الْمَسْتُورِينَ، رَوَى (التَّرْغِيبَ) لِحُمَيْدِ بْنِ زَنْجَوَيْهِ وَغَيْرِهِ، سَمِعَ مِنْهُ الطَّلَبَةُ، وَعَادَ إِلَى هَرَاةَ، وَتُوُفِّيَ بِهَا سَنَةَ (٤٥٩هـ)، أبنا عَنْهُ وَالِدِي، وَزَاهِرُ بْنُ طَاهِرِ بْنِ مُحَمَّدٍ الْكَاتِبُ. قَالَهُ أَبُو الْحُسَيْنِ عَبْدُ الْغَافِرِ بْنُ إِسْمَاعِيلَ الْفَارِسِيُّ. المنتخب من كتاب السياق لتاريخ نيسابور (٤٥). وللهروي ترجمة مختصرة جدًّا في تاريخ الإسلام (١٠/ ١١٥).

(٤) الحَافِظُ، المُحَدِّثُ، الثِّقَةُ، أَبُو جَعْفَرٍ مُحَمَّدُ بْنُ أَحْمَدَ بن أَبِي عَوْنٍ النَّسَوِيُّ، الرَّيَانِيُّ، وَقِيلَ: الرَّذَانِيُّ، وَهُوَ أَصَحُّ، حَدَّثَ عَنِ ابْنِ زَنْجُوْيَه بِكِتَابِ (التَّرْغِيْبِ وَالتَّرْهِيْبِ)، وَثَّقَهُ الخَطِيْبُ. وَقَالَ الحَاكِمُ: حَدَّثَ غَيْرَ مَرَّةٍ بِنَيْسَابُوْرَ بِكِتَابِ (التَّرْغِيْبِ). توفي سنة (٣١٣هـ) وقيل غير ذلك.

تردد الذهبي في تعيينه في السير، وترجم له في تاريخه في ثلاث مواضع، فراجعه. وجزم في العبر أنه واحد. والذي ترجح لي: أنه واحد. بدليل أن الطبراني روى عنه. وعلى هذا سار نايف المنصوري.

ترجمته: تاريخ بغداد (٢/ ١٤٩) تاريخ الإسلام (٧/ ١٥٩) (٧/ ٢٦٨) (٧/ ٣٨٣) العبر (١/ ٤٦٧) سير أعلام النبلاء (١٤/ ٤٣٣) إرشاد القاصي والداني إلى تراجم شيوخ الطبراني (٩٤٧).

(٥) **كسابقَيْه**. ابْنُ البُخَارِيِّ: مضى [٧٧٠]. وَابْنُ أَبِي شُرَيْحٍ: مضى [٨٦٢]. وَحُمَيْدُ بْنُ زَنْجُويَهِ: مضى [١٠٣٢].
الحديث أخرجه حُمَيْدُ بْنُ زَنْجُويَهِ في "التَّرْغِيْبِ وَالتَّرْهِيْبِ" ومن طريقه أخرجه المصنِّف.

=

كَذَا رَوَاهُ حُمَيْدٌ فِي "التَّرْغِيبِ" وَقَالَ: حَدِيثٌ صَحِيحٌ.

وَرَوَاهُ أَبُو إِسْحَاقَ الهَمْدَانِيُّ (١) عَنْ أَبِي الأَحْوَصِ مَرْفُوعًا.

[١٠٨٩] أَخْبَرَنَا بِهِ أَبُو عَبْدِ اللهِ بْنُ أَبِي الحَسَنِ المَقْدِسِيُّ، أبنا أَبِي، أَنْبَأَنَا مُحَمَّدُ بْنُ أَحْمَدَ بْنِ نَصْرٍ، أنا طَلْحَةُ بْنُ الحُسَيْنِ الصَّالحَانِيُّ، أنا جَدِّي أَبُو ذَرٍّ، أنا أَبُو الشَّيْخِ الحَافِظُ، ثنا أَبُو بَكْرٍ الفِرْيَابِيُّ، ثنا تَمِيمُ بْنُ المُنْتَصِرِ (٢)، ثنا يَزِيدُ، أنا شَرِيكٌ، عَنْ أَبِي إِسْحَاقَ الهَمْدَانِيِّ، عَنْ أَبِي الأَحْوَصِ، عَنْ عَبْدِ اللهِ، عَنْ رَسُولِ اللهِ ﷺ قَالَ: **«إِذَا كَانَ ثُلُثُ اللَّيْلِ الآخِرِ يَنْزِلُ اللهُ إِلَى السَّمَاءِ الدُّنْيَا، ثُمَّ يَبْسُطُ يَدَهُ فَيَقُولُ: "مَنْ يَسْأَلُنِي فَأُعْطِهِ"، حَتَّى يَطْلُعَ الْفَجْرُ»** (٣).

= هذا حديث رواه جَعْفَرُ بْنُ عَوْنٍ واختلف فيه:

فأخرجه حُمَيْدُ بْنُ زَنْجُويَهِ في "التَّرْغِيبِ وَالتَّرْهِيبِ" كما هنا، عن جعفر، مرفوعا.

تابعه محمد بن يحيى الذهلي، عن جعفر فرفعه. أخرجه ابن خزيمة في التوحيد (١/ ١٣٦ - ١٣٧).

وأخرجه الدارقطني في النزول (١٠) من طريق أبي أمية الطرطوسي ومحمد بن عبد الملك بن زنجويه الغزال. وأخرجه ابن بطة في الإبانة (٧/ ٢٠٨) من طريق عباس بن محمد الدُّوريّ. وأخرجه اللالكائي في شرح أصول الاعتقاد (٧٦٥) من طريق محمد بن عبد الملك. ثلاثتهم (أبو أمية والغزال وعباس): عن جعفر، عن الهَجَرِيِّ، عن ابن مسعود موقوفًا.

(١) أَبُو إِسْحَاقَ السَّبِيعِيُّ عَمْرُو بْنُ عَبْدِ اللهِ، ثقة مكثر عابد، اختلط بأخرة، ع. مضى [٨٠٩].

(٢) تَمِيمُ بْنُ المُنْتَصِرِ بْنِ تَمِيمِ بْنِ الصَّلْتِ الهَاشِمِيُّ، مولاهم، أبو عَبْدِ اللهِ الوَاسِطِيُّ، ثقة ضابط، د س ق. التقريب (٨٠٥).

(٣) **صحيح، ووقع في هذا الإسناد اختلاف**. ورجال الإسناد إلى أبي الشيخ: مضوا [١٠٦٦]. أَبُو عَبْدِ اللهِ بْنُ أَبِي الحَسَنِ المَقْدِسِيُّ: هو مُحَمَّدُ بْنُ عَلِيِّ بْنِ البُخَارِيِّ. وَأَبُو بَكْرٍ الفِرْيَابِيُّ: هو جَعْفَرُ بْنُ مُحَمَّدِ بْنِ الحَسَنِ بْنِ المُسْتَفَاضِ، صاحب كتاب "القدر"، مطبوع. ويَزِيدُ: هو ابنُ هَارُونَ، ثقة متقن عابد، مضى [٨٥٨]. وَشَرِيكٌ: هو ابنُ عَبْدِ اللهِ النَّخَعِيُّ، صدوق يخطئ كثيرا، مضى [٨٣٥].

الحديث أخرجه أبو الشيخ في "كتاب السنة" ومن طريقه أخرجه المصنِّف.

وأخرجه قوام السنة في "الحجة في بيان المحجة" (٧٩) أَخْبَرَنَا طَلْحَةُ بْنُ الحُسَيْنِ الصَّالحَانِيُّ، به. إلا أنه ذكر "أبا إسحاق" ولم ينسبه.

وأخرجه اللالكائي في شرح أصول الاعتقاد (٧٥٧) من طريق أَحْمَدَ بْنِ سِنَانٍ القَطَّانِ، عن يزيد، به، إلا أنه قال: (عَنْ أَبِي إِسْحَاقَ الهَجَرِيِّ).

=

[١٠٩٠] وبِهَذَا الإِسْنَادِ إِلَى الفِرْيَابِيِّ: ثنا أَحْمَدُ بْنُ إِبْرَاهِيمَ، ثنا عَبْدُ الصَّمَدِ [١]، ثنا عَبْدُ العَزِيزِ بْنُ مُسْلِمٍ [٢]، ثنا أَبُو إِسْحَاقَ، عَنْ أَبِي الأَحْوَصِ، عَنِ ابْنِ مَسْعُودٍ، أَنَّ رَسُولَ اللهِ ﷺ قَالَ: «**إِذَا كَانَ ثُلُثُ اللَّيْلِ البَاقِي، يَهْبِطُ إِلَى السَّمَاءِ - يَعْنِي اللهَ تَبَارَكَ وَتَعَالَى -، ثُمَّ يَفْتَحُ أَبْوَابَ السَّمَاءِ، ثُمَّ يَبْسُطُ يَدَهُ فَيَقُولُ: "هَلْ مِنْ سَائِلٍ فَيُعْطَى سُؤْلَهُ"، فَلَا يَزَالُ كَذَلِكَ حَتَّى يَطْلُعَ الفَجْرُ**» [٣].

[١٠٩١] وَشَاهِدُهُ فِي "صَحِيحِ مُسْلِمٍ" لِأَبِي عُبَيْدَةَ، عَنْ أَبِي مُوسَى الأَشْعَرِيِّ، عَنِ النَّبِيِّ ﷺ: «**إِنَّ اللهَ تَعَالَى يَبْسُطُ يَدَهُ بِاللَّيْلِ لِيَتُوبَ مُسِيءُ النَّهَارِ، وَيَبْسُطُ يَدَهُ بِالنَّهَارِ لِيَتُوبَ مُسِيءُ اللَّيْلِ، حَتَّى تَطْلُعَ الشَّمْسُ مِنْ مَغْرِبِهَا**» [٤].

[١٠٩٢] أَخْبَرَنَا مُحَمَّدُ بْنُ أَبِي بَكْرِ بْنِ مُحَمَّدِ بْنِ طَرْخَانَ، أنا أَحْمَدُ بْنُ عَبْدِ الدَّائِمِ بْنِ نِعْمَةَ، أَنْبَأَنَا ذَاكِرُ بْنُ كَامِلٍ الخَفَّافُ، أنا مُحَمَّدُ بْنُ عَبْدِ البَاقِي بْنِ مُحَمَّدٍ الدُّورِيُّ، أنا أَبُو بَكْرٍ مُحَمَّدُ بْنُ عَبْدِ المَلِكِ ابْنِ بِشْرَانَ، أنا أَبُو الحَسَنِ عَلِيُّ بْنُ عُمَرَ الدَّارَقُطْنِيُّ الحَافِظُ، ثنا أَبُو بَكْرٍ النَّيْسَابُورِيُّ، ثنا يَزِيدُ بْنُ سِنَانٍ [٥] بِمِصْرَ، ثنا أَبُو بَكْرٍ الحَنَفِيُّ [٦]، ثنا عَبْدُ الحَمِيدِ بْنُ جَعْفَرٍ، أَخْبَرَنِي المَقْبُرِيُّ، عَنْ عَوْنِ بْنِ عَبْدِ اللهِ بْنِ عُتْبَةَ، عَنِ ابْنِ مَسْعُودٍ قَالَ: بَيْنَمَا نَحْنُ جُلُوسٌ مَعَ

= وله طريق أخرى عن أبي إسحاق السَّبيعِيِّ الهَمْدَانِيِّ، انظر تخريج [١٠٨٦]. وانظر التالي.

(١) عَبْدُ الصَّمَدِ بنُ عَبْدِ الوَارِثِ بنِ سَعِيْدٍ التَّمِيْمِيُّ العَنْبَرِيُّ، أَبُو سَهْلٍ البَصْرِيُّ، صدوق، ثبت في شعبة، ع. التقريب (٤٠٨٠).

(٢) أَبُو زَيْدٍ القَسْمَلِيُّ البَصْرِيُّ، ثقة عابد ربما وهم، خ م د ت س. التقريب (٤١٢٢).

(٣) **حديث صحيح**. أَحْمَدُ بنُ إِبْرَاهِيمَ: هو أَبُو عَبْدِ الله الدَّوْرَقِيُّ، ثقة حافظ، مضى [٧٧٧].

وأخرجه أحمد (٣٦٧٣) (٣٨٢١) عن عبد الصمد، به، وصرَّح بنسبة أبي إسحاق الهَمْدَانِيِّ. وصحَّحه شعيب الأرنؤوط في المسند. وانظر [١٠٨٦].

(٤) صحيح مسلم (٢٧٥٩)-(٣١). أَبُو عُبَيْدَةَ: هو ابنُ عَبْدِ الله بنِ مَسْعُودٍ الهُذَلِيُّ، ثقة، مضى [٨٦٣].

(٥) يَزِيْدُ بنُ سِنَانِ بنِ يَزِيْدَ القرشي الأموي، أَبُو خَالِدٍ القَزَّازُ البَصْرِيُّ، ثقة، س. التقريب (٧٧٢٦).

(٦) عَبْدُ الكَبِيرُ بنُ عَبْدِ المَجِيدِ بنِ عُبَيْدِ الله البَصْرِيُّ، أَبُو بَكْرٍ الحَنَفِيُّ، ثقة، ع. التقريب (٤١٤٧).

رَسُولِ الله ﷺ فِي المَسْجِدِ، إِذْ جَاءَهُ رَجُلٌ مِنْ بَنِي سُلَيْمٍ يُقَالُ لَهُ: عَمْرُو بْنُ عَبَسَةَ (١)، وَكَانَ بَايَعَ رَسُولَ الله ﷺ / [١١٨/ أ] عَلَى الْإِسْلَامِ وَهُوَ بِمَكَّةَ، ثُمَّ لَمْ يَرَ رَسُولُ الله ﷺ حَتَّى قَدِمَ المَدِينَةَ، فَجَاءَهُ فَقَالَ: يَا رَسُولَ الله، عَلِّمْنِي مِمَّا أَنْتَ بِهِ عَالِمٌ، وَأَنَا بِهِ جَاهِلٌ، وَأَنْبِئْنِي بِمَا يَنْفَعُنِي وَلا يَضُرُّكَ؛ فَأَيُّ صَلَاةِ اللَّيْلِ وَالنَّهَارِ سَلِيمَةٌ؟ - فَذَكَرَ الحَدِيثَ وَقَالَ فِي آخِرِهِ: - أَيُّ صَلَاةِ المُتَطَوِّعِينَ أَفْضَلُ؟ قَالَ: «**حِينَ يَذْهَبُ ثُلُثُ اللَّيْلِ الْأَوَّلُ - أَوْ قَالَ: يَنْتَصِفُ اللَّيْلُ -، فَتِلْكَ السَّاعَةُ الَّتِي يَنْزِلُ فِيهَا الرَّحْمَنُ ﷻ إِلَى السَّمَاءِ الدُّنْيَا فَيَقُولُ: "هَلْ مِنْ مُذْنِبٍ يَسْتَغْفِرُنِي فَأَغْفِرَ لَهُ؟ هَلْ مِنْ سَائِلٍ يَرْغَبُ إِلَيَّ فَأُعْطِيَهُ سُؤْلَهُ؟ أَمْ هَلْ مِنْ عَانٍ يَرْغَبُ إِلَيَّ فَأَفُكَّ عَانَهُ؟"، حَتَّى إِذَا بَرَقَ الْفَجْرُ صَعِدَ الرَّحْمَنُ ﷻ الْعَلِيُّ الْأَعْلَى**» (٢).

رَوَاهُ عَنْ سَعِيدٍ المَقْبُرِيِّ أَيْضًا: اللَّيْثُ.

---

(١) عَمْرُو بنُ عَبَسَةَ بنِ خَالِدِ بنِ حُذَيْفَةَ السُّلَمِيُّ، أَبُو نَجِيحٍ البَجَلِيُّ، أَحَدُ السَّابِقِيْنَ، وَمَنْ كَانَ يُقَالُ: هُوَ رُبُعُ الإِسْلَامِ. أي رابع من أسلم. وَكَانَ مِنْ أُمَرَاءِ الجَيْشِ يَوْمَ وَقْعَةِ اليَرْمُوْكِ. لَمْ يُؤَرِّخُوا مَوْتَهُ، وَلَعَلَّهُ مَاتَ بَعْدَ سَنَةِ سِتِّيْنَ. سير أعلام النبلاء (٢/ ٤٥٦).

(٢) **إسناده ضعيف لإرساله**. ورجال إسناده إلى الدارقطني: سبقوا [١٠٦٦]. وَأَبُو بَكْرٍ النَّيْسَابُورِيُّ: هو عَبْدُ الله بنُ مُحَمَّدِ بنِ زِيَادٍ، مضى [٩٤٩]. وَعَبْدُ الحَمِيدِ بْنُ جَعْفَرٍ: هو أَبُو الفَضْلِ، صدوق رمي بالقدر، وربما وهم، مضى- [١٠٨٥]. وَالمَقْبُرِيُّ: هو سَعِيدٌ، ثقة، تغير قبل موته بأربع سنين، مضى [١٠١٨]. وَعَوْنٌ: مضى- [٨٩٩]. والعَانِي: هو الأَسِيرُ كما مر [٧٧٨].

الحديث أخرجه الدارقطني في النزول (١٢) ومن طريقه أخرجه المصنِّف.

وأخرجه ابن راهويه في مسنده - كما في المطالب العالية (٢٨٩) - أَخْبَرَنَا عَمْرُو بْنُ مُحَمَّدٍ الْقُرَشِيُّ. وأخرجه الشاشي في مسنده (٩٠١) حَدَّثَنِي صَاحِبُ بْنُ مَحْمُودٍ، نا عِيسَى بْنُ حَمَّادٍ. قالا (عمرو وعيسى): ثنا الليث بن سعد، عَنِ المَقْبُرِيِّ، بهذا الإسناد، بذكر أوقات النهي عن الصلاة، ولم يذكر حديث النزول.

قال ابن حَجَرٍ: [وَهَذَا الْإِسْنَادُ صَحِيحٌ إِلَّا أَنَّ فِيهِ انْقِطَاعًا؛ لِأَنَّ عَوْنًا لَمْ يُدْرِكْ عَبْدَ الله بْنِ مَسْعُودٍ ﷺ، وَقَدْ جَاءَتْ عَنْهُ أَحَادِيثُ مِنْ رِوَايَتِهِ عَنْ أَبِيهِ، عَنِ ابْنِ مَسْعُودٍ ﷺ، غير هذا].

وأخرجه أحمد (١٧٠١٩) من طريق أبي أُمَامَةَ صُدَيِّ بْنِ عَجْلَانَ البَاهِلِيِّ، عن عمرو بن عَبَسَةَ من حديثه بنفسه، بذكر قصة إسلامه وأوقات النهي عن الصلاة وصفة الوضوء، ولم يذكر حديث النزول. وصحَّحه شعيب الأرنؤوط في المسند. وانظر: المسند (١٩٤٣٣). وانظر [١١٠٤]. وانظر التالي.

[١٠٩٣] أَخْبَرَنِي مُحَمَّدُ بْنُ حَازِمٍ (١)، أنا (٢) عَلِيُّ ابْنُ الْبُخَارِيِّ، أَنْبَأَنَا أَبُو الْمَكَارِمِ اللَّبَّانُ(٣)، عَنْ أَبِي عَلِيٍّ الْحَدَّادِ، أنا أَبُو نُعَيْمٍ، ثَنَا أَبُو بَكْرٍ أَحْمَدُ بْنُ إِبْرَاهِيمَ بْنِ جَعْفَرٍ الْعَطَّارُ (٤)، ثَنَا مُحَمَّدُ بْنُ يُونُسَ بْنِ مُوسَى، ثَنَا أَبُو بَكْرٍ الْحَنَفِيُّ، ثَنَا عَبْدُ الْحَمِيدِ - يَعْنِي ابْنَ جَعْفَرٍ - قَالَ: أَخْبَرَنِي سَعِيدٌ الْمَقْبُرِيُّ، عَنْ عَوْنِ بْنِ عَبْدِ اللهِ، عَنْ أَبِيهِ (٥)، عَنِ ابْنِ مَسْعُودٍ قَالَ: جَاءَ رَجُلٌ مِنْ بَنِي سُلَيْمٍ يُقَالُ لَهُ عَمْرُو بْنُ عَبَسَةَ إِلَى الْمَدِينَةِ، وَلَمْ يَكُنْ رَأَى النَّبِيَّ ﷺ إِلَّا بِمَكَّةَ، فَقَالَ: يَا رَسُولَ اللهِ، عَلِّمْنِي مَا أَنْتَ بِهِ عَالِمٌ، وَأَنَا بِهِ جَاهِلٌ، عَلِّمْنِي مَا يَنْفَعُنِي وَلَا يَضُرُّنِي، أَيُّ صَلَاةِ اللَّيْلِ التَّطَوُّعِ أَفْضَلُ؟ قَالَ: «**نِصْفُ اللَّيْلِ، فَإِنَّهُ سَاعَةٌ يَنْزِلُ اللهُ تَعَالَى فِيهَا إِلَى سَمَاءِ الدُّنْيَا فَيَقُولُ: "لَا أَسْأَلُ عَنْ عِبَادِي أَحَدًا غَيْرِي". فَيَقُولُ: "هَلْ مِنْ دَاعٍ يَدْعُونِي فَأَسْتَجِيبَ لَهُ؟ هَلْ مِنْ مُسْتَغْفِرٍ يَسْتَغْفِرُنِي فَأَغْفِرَ لَهُ؟ هَلْ مِنْ عَانٍ يَدْعُونِي فَأَفُكَّ عَانَهُ؟" حَتَّى يَنْفَجِرَ الْفَجْرُ، ثُمَّ يَصْعَدُ الرَّحْمَنُ**».

قَالَ أَبُو نُعَيْمٍ: غَرِيبٌ مِنْ حَدِيثِ عَوْنٍ، تَفَرَّدَ بِهِ عَنْهُ سَعِيدٌ. وَرَوَاهُ اللَّيْثُ بْنُ سَعْدٍ، عَنْ سَعِيدٍ، عَنْ عَوْنٍ، مُنْقَطِعًا، وَلَمْ يَقُلْ: عَنْ أَبِيهِ. حَدَّثَنَاهُ إِبْرَاهِيمُ بْنُ مُحَمَّدِ بْنِ يَحْيَى (٦) فِي جَمَاعَةٍ

---

(١) محمد بن حازم بن عبد الغني بن حازم المقدسي، ناصر الدين، مات سنة (٧٤٥هـ). ذيل التقييد (١٥٥) الدرر الكامنة (١١٠٦).

(٢) بهذا الإسناد من ابن البخاري إلى أبي نُعَيم: ذكر ابن حجر إحدى سماعاته لحلية الأولياء. المعجم المفهرس (٢٨٠).

(٣) القَاضِي، العَالِمُ، مُسْنِدُ أَصْبَهَانَ، أَبُو الْمَكَارِمِ أَحْمَدُ بنُ أَبِي عِيسَى مُحَمَّدِ بنِ مُحَمَّدِ ابْنِ الإِمَامِ عَبْدِ اللهِ بنِ مُحَمَّدِ بنِ عَبْدِ الرَّحْمَنِ بنِ مُحَمَّدِ ابْنِ الْمُحَدِّثِ عَبْدِ اللهِ بنِ مُحَمَّدِ بنِ النُّعْمَانِ بنِ عَبْدِ السَّلَامِ التَّيْمِيُّ، الأَصْبَهَانِيُّ، الشُّرُوطِيُّ، ابْنُ اللَّبَّانِ، روى عنه ابن البخاري بالإجازة، قال ابن نقطة: سماعه صحيح. وقال أبو الطيب الفاسي: سمع على أبي علي الحداد "حلية الأولياء". توفي سنة (٥٩٧هـ). التقييد لابن نقطة (٢٠١) سير أعلام النبلاء (٢١/ ٣٦٢) ذيل التقييد (٧٨٠).

(٤) أَحْمَد بْن إِبْرَاهِيم بْن جعفر بْن مُحَمَّد بْن بحر بْن يَزِيد بْن صابر أَبُو بَكْر الزعفراني الْمَعْرُوف بالقُدَيْسِيِّ، قال الخطيب: كان ثقةً. وذكره الذهبي في وفيات (٣٥١هـ - ٣٦٠هـ) وقال: شيخ مُعَمَّر. تاريخ بغداد (٥/ ٢٩) تاريخ الإسلام (٨/ ١٥٨).

(٥) عبد الله بن عُتْبَةَ بن مسعود الهُذَليُّ، وثقه العِجْليُّ وجماعة، خ م د س ق. التقريب (٣٤٦١).

(٦) إبراهيم بن محمد بن يحيى بن سَخْتُويه بن عبد الله النَّيْسابُورِيُّ، أبو إسحاق المُزَكِّي، كان ثقة ثبتًا مكثرًا، مواصلًا =

قَالُوا: ثَنَا مُحَمَّدُ بْنُ إِسْحَاقَ، ثَنَا قُتَيْبَةُ بْنُ سَعِيدٍ، ثَنَا اللَّيْثُ بْنُ سَعْدٍ، عَنْ سَعِيدٍ الْمَقْبُرِيِّ، عَنْ عَوْنِ بْنِ عَبْدِ اللهِ بْنِ عُتْبَةَ، عَنِ ابْنِ مَسْعُودٍ قَالَ: جَاءَ رَجُلٌ مِنْ بَنِي سُلَيْمٍ.. فَذَكَرَ نَحْوَهُ (١).

قَالَ (٢) : وَاخْتُلِفَ عَلَى سَعِيدٍ الْمَقْبُرِيِّ فِي هَذَا الْحَدِيثِ (٣)،،،

• فَرُوِيَ عَنْهُ، عَنْ عَوْنٍ، عَلَى مَا ذَكَرْنَا مِنِ اخْتِلَافِهِ.

• وَرُوِيَ عَنْهُ - يَعْنِي عَنْ سَعِيدٍ -، عَنْ أَبِي هُرَيْرَةَ (٤).

• وَرُوِيَ عَنْهُ، عَنْ أَبِيهِ (٥)، عَنْ أَبِي هُرَيْرَةَ (٦).

= للحج. توفي سنة (٣٦٢هـ). تاريخ بغداد (٧/ ١٠٥).

(١) **ضعيف، وهذا إسناد منكر، وَصَلَهُ مُحَمَّدُ بْنُ يُونُسَ - وهو الكُدَيْمِيُّ -**، متهم بوضع الحديث، وقال ابن حجر: ضعيف. مضى [٧٧٣]. وابْنُ البُخَارِيِّ: مضى [٧٧٠]. وَأَبُو عَلِيٍّ الحَدَّادُ: مضى [٨١٩]. وَمُحَمَّدُ بْنُ إِسْحَاقَ: هو أَبُو العَبَّاسِ السَّرَّاجُ، مضى [٧٣٤]. وَقُتَيْبَةُ: ثقة ثبت، مضى [٧٣٤]. والعَانِي: هو الأَسِيرُ كما مر [٧٧٨].

الحديث أخرجه أبو نُعَيْمٍ في حلية الأولياء (٤/ ٢٦٥ - ٢٦٦) ومن طريقه أخرجه المصنِّف. وانظر ما سبق.

(٢) يعني: أبا نُعَيْمٍ الأصبهاني.

(٣) انظر: علل الدارقطني (٢٠٤٧) (٢٧٣٤). وقامت الباحثة "مُيَسَّر- سلامة سليمان أبو عمرة" بدراسة الاختلاف في هذا الحديث دراسةً مستفيضة في رسالتها الماجستير (مرويات الإمام عُبيد الله بن عمر المعلَّة بالاختلاف عليه في كتاب "العلل للدارقطني"، دراسة نقدية)، الحديث (١١) (ص١٤٧). الجامعة الإسلامية بغزَّة، كلية أصول الدين.

(٤) أخرجه أحمد (٩٥٩١) حَدَّثَنَا يَحْيَى (بن سعيد القطان)، عَنْ عُبَيْدِ اللهِ (بن عمر بن حفص العُمَرِيِّ)، أَخْبَرَنِي سَعِيدٌ، بهذا الإسناد، بتمامه. وزاد في أوله: الأمرَ بالسِّوَاكِ. وصححه شعيب الأرنؤوط في المسند.

وذكره الدارقطني من طريق هشام بن حسان، عَنْ عُبَيْدِ اللهِ، عَنْ سَعِيدٍ الْمَقْبُرِيِّ، عَنْ أبي هريرة، وقال: (وهو الصواب). علل الدارقطني (٢٧٣٤). وهو في السنن الكبرى للنسائي (٣٠٢٣) من طريق هاشم، بذكر الأمر بالسواك فقط.

(٥) كَيْسَانُ، أَبُو سَعِيدٍ الْمَقْبُرِيُّ الْمَدَنِيُّ، ثقة ثبت، مضى [١٠١٨].

(٦) أخرجه ابن أبي عاصم في السنة (٤٩٨) ثنا مُحَمَّدُ بْنُ أَبِي بَكْرٍ الْمُقَدَّمِيُّ ثنا يَحْيَى بْنُ سَعِيدٍ (القطان). وأخرجه النسائي في السنن الكبرى (٣٠٢٦) والدارقطني في النزول (٤٤) من طريق بَقِيَّةَ بْنِ الْوَلِيدِ، كلاهما (بقية والقطان): عن عُبَيْدِ اللهِ بْنِ عُمَرَ، عَنْ سَعِيدٍ الْمَقْبُرِيِّ، بهذا الإسناد، وأتمه الدارقطني بذكر السواك والنزول، واقتصر ابن أبي عاصم على النزول، والنسائي على السواك. قال النَّسَائي: (هَذَا خَطَأٌ). وصححه الألباني في ظلال الجنة.

وبهذا يكون رُوِيَ عن يحيى القطان على الوجهين. انظر الهامش قبل السابق.

• وَرُوِيَ عَنْهُ، عَنْ عَطَاءٍ مَوْلَى أُمِّ صُبَيَّةَ (١)، عَنْ أَبِي هُرَيْرَةَ (٢).

وَأَسْلَمُ الرِّوَايَاتِ وَأَصَحُّهَا: عَنْ أَبِيهِ، عَنْ أَبِي هُرَيْرَةَ (٣). / [١١٨/ ب]

وَأَمَّا حَدِيثُ عُثْمَانَ بْنِ أَبِي العَاصِ: فَقَدْ كَتَبْنَاهُ فِي الجُزْءِ الثَّانِي (٤).

[١٠٩٤] أَخْبَرَنَا أَبُو الحَجَّاجِ الحَافِظُ، أبنا أَحْمَدُ بْنُ شَيْبَانَ وَزَيْنَبُ بِنْتُ مَكِّيٍّ قَالَا: أنا عُمَرُ بْنُ طَبَرْزَذَ، أنا عَبْدُ الرَّحْمَنِ بْنُ مُحَمَّدٍ القَزَّازُ، أنا أَحْمَدُ بْنُ مُحَمَّدِ بْنِ النَّقُّورِ، أنا أَبُو القَاسِمِ ابْنُ حَبَابَةَ، ثنا عَبْدُ اللهِ بْنُ مُحَمَّدٍ البَغَوِيُّ، ثنا عُبَيْدُ اللهِ بْنُ مُحَمَّدٍ العَيْشِيُّ (٥)، أبنا حَمَّادٌ هُوَ ابْنُ سَلَمَةَ، عَنْ عَلِيِّ بْنِ زَيْدٍ (٦)، عَنِ الحَسَنِ، عَنْ عُثْمَانَ بْنِ أَبِي العَاصِ: أَنَّ رَسُولَ اللهِ ﷺ قَالَ: «**إِنَّ فِي اللَّيْلِ سَاعَةً يَفْتَحُ اللهُ فِيهَا أَبْوَابَ السَّمَاءِ فَيُنَادِي مُنَادٍ: هَلْ مِنْ دَاعِي** (٧) **فَيُسْتَجَابَ لَهُ؟ هَلْ مِنْ سَائِلٍ فَيُعْطَى؟ هَلْ مِنْ مُسْتَغْفِرٍ فَيُغْفَرَ لَهُ؟**» (٨).

---

(١) عَطَاءٌ المَدَنِيُّ، مَوْلَى أُمِّ صُبَيَّةَ الجُهَنِيَّةِ، مقبول، س. التقريب (٤٦١١).

(٢) أخرجه أحمد (٩٦٧) (١٠٦١٨) من طريقين عَنْ مُحَمَّدِ بْنِ إِسْحَاقَ، عَنْ سَعِيدٍ المَقْبُرِيِّ، بهذا الإسناد.

(٣) حلية الأولياء (٤/ ٢٦٥ - ٢٦٦). كذا قال أبو نُعَيْمٍ، وذكرنا أن النَّسَائِيَّ قال: (هَذَا خَطَأٌ).

(٤) برقم [ ].

(٥) عُبَيْدُ اللهِ بنُ مُحَمَّدِ بنِ حَفْصِ بنِ عُمَرَ بنِ مُوسَى القُرَشِيُّ، التَّيْمِيُّ، أَبُو عَبْدِ الرَّحْمَنِ البَصْرِيُّ، يُعرف بَالعَيْشِيِّ- وبالعَائِشِيِّ وَبِابْنِ عَائِشَةَ، ثقة جواد، رمي بالقدر ولم يثبت. د ت س. التقريب (٤٣٣٤).

(٦) عَلِيُّ بنُ زَيْدِ بنِ جُدْعَانَ بنِ عَبْدِ اللهِ القُرَشِيُّ التَّيْمِيُّ، أَبُو الحَسَنِ البَصْرِيُّ، المَكْفُوفُ، ضعيف. التقريب (٤٧٣٤).

(٧) (داعي) كذا، والجادَّة: دَاعٍ.

(٨) **إسناده ضعيف**؛ لضعف ابن جُدْعَانَ، ولعنعنة الحسن البصري، وهو مدلس، واختلفوا في سماع الحسن من عثمان بن أبي العاص ﵁، فقال المزي: قيل لم يسمع منه. وجزم الحافظ ابن حجر في التهذيب بعدم سماعه منه. وَقَال أيوب، عن الحَسَن: دخلتُ على عثمان بْنِ أَبِي العاص. تهذيب الكمال (٦/ ١٢٣) تهذيب التهذيب (٢/ ٢٦٤).

أَحْمَدُ بْنُ شَيْبَانَ: مضى [٩١٤]. وَزَيْنَبُ بِنْتُ مَكِّيٍّ: [٧٨٣]. وابْنُ طَبَرْزَذَ: [٧٦٧]. وَالقَزَّازُ: هو أَبُو مَنْصُورٍ ابنُ زُرَيْقٍ الشَّيْبَانِيُّ، مضى [٨٢٦]. وَابْنُ النَّقُّورِ: [٧٦٠]. وابن حَبَابَةَ: هو عُبَيْدُ اللهِ، مضى: [٧٦٧هـ]. وَحَمَّادٌ: [٧١١].

أخرجه البغوي في معجم الصحابة (٤/ ٣٥٠) عن العَيْشِيِّ، به.

وأخرجه أحمد (١٦٢٨٠) والدارقطني في النزول (٧٢) من طريق حماد، به.

وأخرجه الخرائطي في مساوئ الأخلاق (٤٦٧) والحسن الخلال في المجالس العشرة الأمالي (٤) والبيهقي في فضائل الأوقات (٢٥) وشعب الإيمان (٣٥٥٥) وابن الدبيثي في ليلة النصف من شعبان (ص١٢٢، رقم٦) من

=

وَهُوَ عِنْدَنَا فِي "جُزْءِ اللَّحْسَانِيِّ" (١): لِأَبِي الوَلِيدِ (٢) عَنْ حَمَّادِ بْنِ سَلَمَةَ، وَفِي الجُزْءِ السَّادِسِ مِنْ حَدِيثِ شَيْبَانَ بْنِ فَرُّوخٍ (٣)، وَفِي الجُزْءِ الأَوَّلِ مِنْ حَدِيثِ عَبْدَانَ (٤)، وَمَشْيَخَةِ سَعِيدِ ابْنِ أَبِي الرَّجَاءِ (٥).

= طريقين عن مَرْحُوم بْنِ عَبْدِ الْعَزِيزِ، عَنْ دَاوُدَ بْنِ عَبْدِ الرَّحْمَنِ، عَنْ هِشَامِ بْنِ حَسَّانَ، عَنِ الْحَسَنِ، بنحوه إلا أنه قال: «**إِذَا كَانَ لَيْلَةُ النِّصْفِ مِنْ شَعْبَانَ نَادَى مُنَادٍ... إِلَّا زَانِيَةٌ بِفَرْجِهَا أَوْ مُشْرِكٌ**». إسناده ضعيف، هشام مدلس، وقد عنعن، وتكلموا في سماعه من الحسن لأنه قيل: كان يرسل عنه. والحسن: بيَّنَّا حاله.

هكذا رواه حماد ومرحوم من طريق الحسن البصري، وَخَالَفَ عَبْدُ الرَّحْمَنِ بْنُ سَلَّامٍ الْجُمَحِيُّ،،،

فأخرجه الطبراني في الأوسط (٢٧٦٩) والكبير (٨٣٩١) حَدَّثَنَا إِبْرَاهِيمُ بْنُ هَاشِمٍ الْبَغَوِيُّ، ثنا عَبْدُ الرَّحْمَنِ بْنُ سَلَّامٍ الْجُمَحِيُّ، ثنا دَاوُدُ بْنُ عَبْدِ الرَّحْمَنِ الْعَطَّارُ، عَنْ هِشَامِ بْنِ حَسَّانَ، عَنْ مُحَمَّدِ بْنِ سِيرِينَ، عَنْ عُثْمَانَ بْنِ أَبِي الْعَاصِ، بنحو لفظ ابن جُدْعَانَ، وزاد في آخره: «**إِلَّا زَانِيَةٌ تَسْعَى بِفَرْجِهَا أَوْ عَشَّارٌ**». قال الطبراني: لَمْ يَرْوِ هَذَا الْحَدِيثَ عَنْ هِشَامٍ إِلَّا دَاوُدُ، تَفَرَّدَ بِهِ عَبْدُ الرَّحْمَنِ.

هذا شاذ، ولم يطَّلع الألباني ﵀ على هذه المخالفة، لأجل هذا صحَّحه. انظر: الصحيحة (١٠٧٣). وانظر: الضعيفة (١٩٦٢).

وأخرجه أَبُو الْفَتْحِ نَصْرُ بْنُ إِبْرَاهِيمَ بْنِ نَصْرٍ الْمَقْدِسِيُّ في "مجلس من أماليه" برواية أَبِي الْحَسَنِ عَلِيِّ بْنِ عَسَاكِرَ بْنِ سُرُورٍ الْمَقْدِسِيِّ الْخَشَّابِ (ق١٧٤/ أ) [الظاهرية، مجموع رقم ٣٧٦٣ عام – مجاميع العمرية ٢٦] من طريق عِيسَى بْنِ مِهْرَانَ الْبَغْدَادِيِّ، ثنا الْوَلِيدُ بْنُ صَالِحٍ، ثنا دَاوُدُ الْمَكِّيُّ، بمثل إسناد الطبراني. عيسى بن مِهْرَانَ: قال عنه الذهبي: رافضي كذاب جبل. ميزان الاعتدال (٣/ ٣٢٤).

(١) "اللحساني" كذا ضبطه المصنِّف، بالسين المهملة، ولعله: أَبُو الْحَسَنِ عَلِيُّ بْنُ مُحَمَّدِ بْنِ جَعْفَرٍ الطُّرَيْثِيثِيّ اللَّحْسَانِيُّ، ويقال: اللحاسي، الصُّوفِيُّ، قال السمعاني: كان شيخًا صالحًا عفيفًا صوفيًّا ظريفًا، حجّ مرات، وكان يحدِّث بَنْيسابور ويرجع إِلَى ناحيته. وقال الذهبي: وقع لي حديثه بعلو، توفي بعد سنة (٤٦٠هـ). المنتخب من كتاب السياق (١٢٨٩) تاريخ الإسلام (١٠/ ١٢١، ٣٠٦)

ووصل إلينا جزء يدعى (الجزء فيه من حديث أبي علي الحسين بن محمد بن يوسف اللحياني عن شيوخه، رواية القاضي أبي الحسن أحمد بن جرير بن أحمد بن خميس السلماسي، عنه) [الظاهرية، مجموع ٣٧٩٥ عام – مجاميع العمرية ٥٩]، ولم أجد حديث الباب فيه، ولم أجد للحياني ترجمة.

(٢) أبو الوليد هشام بن عبد الملك الطَّيَالِسِيُّ، ثقة ثبت، مضى [٧٨٠].

(٣) الحَبَطِيُّ، أَبُو مُحَمَّدٍ الأُبُلِّيُّ، صدوق يهم، ورمي بالقدر، قال أبو حاتم: اضطر الناس إليه أخيراً، مضى [١٠٨٧].

(٤) لم أميز عبدان، وذكر ابن حجر فوائد عبدان. المعجم المفهرس (١٣٥٧) (١٣٥٨).

(٥) سعيد بن محمد بن بكر بن أبي الفتح بن بكر بن الحجاج، مضى [٧٧٠]. ولم أقف على مشيخته.

[١٠٩٥] أَخْبَرَنَا (١) إِبْرَاهِيمُ بْنُ عَلِيٍّ الأَنْصَارِيُّ (٢)، أنا عَلِيُّ بْنُ مُحَمَّدٍ السَّخَاوِيُّ (٣)، أنا أَبُو طَاهِرٍ السِّلَفِيُّ، أبنا مُحَمَّدُ بنُ عَبْدِ الجَبَّارِ الفُرْسَانِيُّ (٤)، ثنا عَلِيُّ بْنُ يَحْيَى ابْنُ عَبْدكُويه (٥)، أبنا أَبُو مُحَمَّدٍ عَبْدُ اللهِ بْنُ مُحَمَّدِ بْنِ إِبْرَاهِيمَ الفَابِجَانِيُّ (٦)، ثنا جَدِّي (٧)، ثَنَا آدَمُ بْنُ أَبِي إِيَاسَ (٨)، ثنا حَمَّادُ بْنُ سَلَمَةَ، عَنْ عَلِيِّ بْنِ زَيْدِ بْنِ جُدْعَانَ، عَنِ الحَسَنِ، عَنْ عُثْمَانَ بْنِ أَبِي العَاصِ قَالَ: قَالَ رَسُولُ اللهِ ﷺ: «**فِي اللَّيْلِ سَاعَةٌ تُفْتَحُ فِيهِ أَبْوَابُ السَّمَاءِ، فَيُنَادِي مُنَادٍ: "هَلْ مِنْ دَاعٍ فَيُسْتَجَابَ لَهُ؟ هَلْ مِنْ سَائِلٍ فَأُعْطِيَهُ؟ هَلْ مِنْ مُسْتَغْفِرٍ فَأَغْفِرَ لَهُ؟" حَتَّى يَطْلُعَ الفَجْرُ**» (٩).

---

(١) بهذا الإسناد من أوله إلى ابن عبدكويه: ذكر العلائي إحدى سماعاته لـ (أمالي ابن عبدكويه، جزء فيه ثلاث مجالس)، أما ابن حجر: فذكره من السخاوي. المعجم المفهرس (١٣٦٩) إثارة الفوائد (٢/ ٦٠٣).

(٢) إِبْرَاهِيمُ بْنُ عَلِيِّ بْنِ مُحَمَّدِ بْنِ غَالِبٍ أَبُو إِسْحَاقَ الأَنْصَارِيُّ الدِّمَشْقِيُّ الْبَزَّازُ، رَجُلٌ عَاقِلٌ سَاكِنٌ وَقُورٌ، سَمِعَ مِنَ السَّخَاوِيِّ سِتَّةَ أَجْزَاءٍ حَدَّثَ بِهَا مَرَّاتٍ، وَانْفَرَدَ بِهَا، وَسَمِعَ مِنْهُ خَلْقٌ، مَاتَ سَنَةَ (٧١٩هـ). معجم شيوخ الذهبي (١/ ١٤٦).

(٣) الشَّيْخُ، الإِمَامُ، العَلَّامَةُ، شَيْخُ القُرَّاءِ وَالأُدَبَاءِ، عَلَمُ الدِّينِ، أَبُو الحَسَنِ عَلِيُّ بنُ مُحَمَّدِ بنِ عَبْدِ الصَّمَدِ بنِ عَطَّاسٍ الهَمْدَانِيُّ، المِصْرِيُّ، السَّخَاوِيُّ، الشَّافِعِيُّ، نَزِيلُ دِمَشْقَ، كَانَ إِمَاماً فِي العَرَبِيَّةِ، بَصِيراً بِاللُّغَةِ، فَقِيْهاً، مُفْتِياً، عَالِماً بِالقِرَاءَاتِ وَعِلَلِهَا، مُجَوِّداً لَهَا، بَارِعاً فِي التَّفْسِيرِ، لَيْسَ لَهُ شغلٌ إِلاَّ العِلْمُ وَنَشرُهُ. توفي سنة (٦٤٣هـ). سير أعلام النبلاء (٢٣/ ١٢٢).

(٤) مُحَمَّد بن عَبْد الجبّار بن مُحَمَّد الضَّبّيّ الفُرْسانيّ الأصبهاني، أبو العلاء، شيخ صالح مُكْثِر، وهو من قرية "فُرْسان" بالضّمّ والكسْر. توفي سنة (٤٩٦هـ). تاريخ الإسلام (١٠/ ٧٨١). وانظر: التقييد (٧٩) الأنساب للسمعاني (١٠/ ١٨١).

(٥) الشَّيْخُ، الإِمَامُ، المُحَدِّثُ، الرَّحَّالُ، الثِّقَةُ، أَبُو الحَسَنِ عَلِيُّ بنُ يَحْيَى بنِ جَعْفَرِ بنِ عَبْدكُويه الأَصْبَهَانِيُّ، مَوْلِدُهُ سَنَةَ بِضْعٍ وَثَلاَثِيْنَ وَثَلاَثِ مائَةٍ. أَمْلَى مَجَالِسَ كَثِيْرَةً، وَتُوُفِّيَ سَنَةَ (٤٢٢هـ). سير أعلام النبلاء (١٧/ ٤٧٩).

(٦) عَبْدُ اللهِ بْنُ مُحَمَّدِ بْنِ إِبْرَاهِيمَ بْنِ إِسْحَاقَ بْنِ إِبْرَاهِيمَ بْنِ صَالِحِ بْنِ زِيَادٍ الْعُقَيْلِيُّ، أَبُو مُحَمَّدٍ الفَابِجَانِيُّ، مِنْ أَهْلِ أَصْبَهَانَ، يَرْوِي عَنْ جَدِّهِ مِنْ قِبَلِ أُمِّهِ. وَفَابِجَانُ: قرية من قرى أصبهان، ويقال لها: فَابَزَانُ. تاريخ أصبهان (٢/ ٤٩) الأنساب للسمعاني (١٠/ ١١٠).

(٧) عِيسَى بْنُ إِبْرَاهِيمَ بْنِ صَالِحِ بْنِ زِيَادٍ، أَبُو مُوسَى الْعُقَيْلِيُّ الفَابِجَانِيُّ، مِنْ أَهْلِ أَصْبَهَانَ، يَرْوِي عَنْ آدَمَ بْنِ أَبِي إِيَاسٍ، وَأَبِي تَوْبَةَ الرَّبِيعِ بْنِ نَافِعٍ وَالشَّامِيِّينَ، تُوُفِّيَ سَنَةَ (٢٧٠هـ). قال أبو الشيخ: يُحَدِّثُ عَنْ آدَمَ بْنِ أَبِي إِيَاسٍ بِغَرَائِبَ. طبقات المحدثين بأصبهان والواردين عليها (٣/ ٢٥٠) تاريخ أصبهان (٢/ ٤٩، ١١١) الأنساب للسمعاني (١٠/ ١١١) تاريخ الإسلام (٦/ ٣٨١).

(٨) أَبُو الحَسَنِ الخُرَاسَانِيُّ، المَرْوذِيُّ، العَسْقَلاَنِيُّ، ثقة عابد. التقريب (١٣٢).

(٩) **إسناده ضعيف كسابقه.** أَبُو طَاهِرٍ السِّلَفِيُّ: مضى [٧٤٢].

=

[١٠٩٦] أَخْبَرَنَا (١) إِسْحَاقُ بْنُ يَحْيَى، أنا يُوسُفُ بْنُ خَلِيلٍ، أنا مَسْعُودُ ابْنُ أَبِي مَنْصُورٍ(٢) وَخَلِيلُ ابْنُ أَبِي الرَّجَاءِ قَالَا: أنا أَبُو عَلِيٍّ الحَدَّادُ، أبنا أَبُو نُعَيْمٍ، أنا أَبُو بَكْرٍ ابْنُ الهَيْثَمِ الأَنْبَارِيُّ، ثنا ابْنُ أَبِي العَوَّامِ (٣)، ثنا سَلَمَةُ بْنُ سُلَيْمَانَ المَوْصِلِيُّ (٤)، ثنا خُلَيْدُ بْنُ دَعْلَجٍ (٥)، عَنْ كِلَابِ بْنِ أُمَيَّةَ (٦) : أَنَّهُ لَقِيَ عُثْمَانَ بْنَ أَبِي الْعَاصِ، فَقَالَ: مَا جَاءَ بِكَ؟ قَالَ: اسْتُعْمِلْتُ عَلَى عُشُورِ الْأُبُلَّةِ. قَالَ: فَإِنِّي سَمِعْتُ رَسُولَ اللهِ ﷺ يَقُولُ: «**إِنَّ اللهَ ﷻ يَدْنُو مِنْ خَلْقِهِ فَيَغْفِرُ لِمَنِ اسْتَغْفَرَهُ إِلَّا لِبَغِيٍّ بِفَرْجِهَا، وَالعَشَّارِ**(٧)» (٨).

= الحديث أخرجه ابن عبدكويه في جزء له يسمَّى "ثلاثة مجالس من أمالي أبي الحسن علي بن يحيى بن جعفر بن عبدكويه، رواية الحافظ أبي طاهر أحمد بن محمد بن أحمد السِّلَفِي، عن أبي العلاء الخرساني، عنه" [(ق٢٢٠/ أ) الظاهرية، مجموع رقم ٣٨٤٥عام – مجاميع العمرية ١٠٩]، ومن طريقه أخرجه المصنِّف. وانظر ما سبق.

(١) بهذا الإسناد من أوله إلى الأَنْبَارِيِّ: ذكر العلائي سماعه لـ (الأول والثاني من حديث أبي بكر محمد بن جعفر بن الهيثم الأَنْبَارِيِّ البُنْدَارِ). إثارة الفوائد (٢/ ٥٧٨).

(٢) الشَّيْخُ، المُعَمَّرُ، مُسْنِدُ أَصْبَهَانَ، أَبُو الحَسَنِ مَسْعُودُ ابنُ أَبِي مَنْصُورِ بنِ مُحَمَّدِ بنِ حَسَنٍ الأَصْبَهَانِيُّ، الجَمَّالُ، الخَيَّاطُ، عُمِّرَ دَهْراً، وَتَفَرَّد، وَرَحَلَ، مَاتَ سَنَةَ (٥٩٥هـ). سير أعلام النبلاء (٢١/ ٢٦٨).

(٣) المُحَدِّثُ، الإِمَامُ، أَبُو بَكْرٍ، وَأَبُو جَعْفَرٍ مُحَمَّدُ بنُ أَحْمَدَ بنِ يَزِيدَ بنِ أَبِي العَوَّامِ الرِّيَاحِيُّ، قَالَ الدَّارَقُطْنِيُّ: صَدُوقٌ. مَاتَ سَنَةَ (٢٧٦هـ). سير أعلام النبلاء (١٣/ ٧). وانظر: الثقات لابن قطلوبغا (٨/ ١٦٣).

(٤) الأزدي، ضعفه أبو الفتح الأزدي. وَقَالَ ابنُ عَدِيٍّ: (له أحاديث، وليس بالكثير، وليس هو بذلك المعروف، وبعض ما يرويه لا يتابعه عليه أحد). توفي سنة (٢٠٧هـ). الكامل في الضعفاء (٤/ ٣٦٤) ميزان الاعتدال (٢/ ١٩٠) تاريخ الإسلام (٥/ ٨٤).

(٥) خُلَيْدُ بنُ دَعْلَجٍ، أَبُو حَلْبَسٍ وَيُقَالُ: أَبُو عُبَيْدٍ، وَأَبُو عَمْرٍو، وَأَبُو عُمَرَ السَّدُوسِيُّ، ضعيف. التقريب (١٧٤٠).

(٦) أبو هارون الليثي، بصري، ذكره ابن حبان في التابعين، وابن حجر في الإصابة. ترجمته: الثقات لابن حبان (٥/ ٣٣٨) تاريخ دمشق (٥٠/ ٢٧١) الإصابة (٥/ ٤٥٩).

(٧) العَشَّارُ: هو صَاحِبُ المُكْسِ، وَهُوَ الَّذِي يَأْخُذُ الضَّرِيبَةَ مِنَ النَّاسِ. فيض القدير للمناوي (٦/ ٤٤٩).

(٨) **إسناده ضعيف، وفي إسناده ومتنه اختلاف**. إسحاق بن يحيى وشيخه يوسف: سَبَقَا [٧٣٨]. وَخَلِيلُ ابْنُ أَبِي الرَّجَاءِ: مضى [١٠٤٨]. وَأَبُو عَلِيٍّ الحَدَّادُ، مضى [٨١٩]. وَالأَنْبَارِيُّ: مضى [٨٤٤].

الحديث أخرجه أبو بكر الأنباري في "حديثه" برواية أبي نُعَيم الأصبهاني (في عداد المفقود)، ومن طريقه أخرجه المصنِّف.

قال ابن حجر: في هذا السند ضعف. وضعفه الألباني. الإصابة (٥/ ٤٦٠) الضعيفة (١٩٦٣).

وانظر تخريجه والتعليق عليه في "مجلسان من الأمالي أحدهما في صفات الله ﷻ" لابن مردويه (٢٩).

وَأَمَّا حَدِيثُ عُقْبَةَ بْنِ عَامِرٍ: قَالَ الدَّارَقُطْنِيُّ: وَفِيهِ نَظَرٌ (١).

[١٠٩٧] فَأَخْبَرَنَا مُحَمَّدُ بْنُ طَرْخَانَ، أنا ابْنُ عَبْدِ الدَّائِمِ، أَنْبَأَنَا ذَاكِرٌ، أنا الدُّورِيُّ، أنا ابْنُ بِشْرَانَ، أنا الدَّارَقُطْنِيُّ، نا أَبُو بَكْرٍ النَّيْسَابُورِيُّ، نا مُحَمَّدُ بْنُ عَبْدِ الْمَلِكِ الْوَاسِطِيُّ، ثنا أَبُو الحَسَنِ هَارُونُ (٢) الْخَزَّازُ (٣) إِمْلَاءً عَلَيْنَا مِنْ كِتَابِهِ، ثنا عَلِيُّ بْنُ الْمُبَارَكِ (٤)، وثنا (٥) يَحْيَى بْنُ أَبِي كَثِيرٍ قَالَ: حَدَّثَنِي هِلَالُ بْنُ أَبِي مَيْمُونَةَ، أَنَّ عَطَاءَ بْنَ يَسَارٍ حَدَّثَهُ، أَنَّ عُقْبَةَ بْنَ عَامِرٍ حَدَّثَهُ قَالَ: أَقْبَلْنَا مَعَ رَسُولِ اللهِ ﷺ فَقَالَ: «**إِذَا مَضَى ثُلُثُ اللَّيْلِ - أَوْ قَالَ: نِصْفُ اللَّيْلِ - يَنْزِلُ اللهُ إِلَى السَّمَاءِ الدُّنْيَا فَيَقُولُ: "لَا أَسْأَلُ عَنْ عِبَادِي أَحَدًا غَيْرِي، مَنْ ذَا الَّذِي يَسْتَغْفِرُنِي أَغْفِرَ لَهُ؟ مَنْ ذَا الَّذِي يَدْعُونِي أَسْتَجِيبَ لَهُ؟ مَنْ ذَا الَّذِي يَسْأَلُنِي أُعْطِيَهِ"، حَتَّى يَنْفَجِرَ الصُّبْحُ**».

قَالَ أَبُو جَعْفَرٍ (٦): هَكَذَا أَمْلَاهُ عَلَيْنَا هَارُونُ مِنْ كِتَابِهِ، فَقَالَ: "عُقْبَةُ بْنُ عَامِرٍ".

قَالَ الدَّارَقُطْنِيُّ: وَرَوَى هَذَا الْحَدِيثَ جَمَاعَةٌ، مِنْهُمْ: هِشَامٌ الدَّسْتُوَائِيُّ، وَالْأَوْزَاعِيُّ، وَأَبَانُ الْعَطَّارُ، عَنْ يَحْيَى بْنِ أَبِي كَثِيرٍ، عَنْ هِلَالِ بْنِ أَبِي مَيْمُونَةَ، عَنْ عَطَاءِ بْنِ يَسَارٍ، عَنْ رِفَاعَةَ بْنِ عَرَابَةَ الْجُهَنِيِّ عَنِ النَّبِيِّ ﷺ، وَهُوَ الْمَحْفُوظُ (٧).

---

(١) النزول للدارقطني (ص١٤٠).

(٢) كتب على الهامش الأيمن: (هُوَ ابْنُ إِسْمَاعِيلَ).

(٣) هَارُونُ بْنُ إِسْمَاعِيلَ الخَزَّازُ، أَبُو الحَسَنِ البَصْرِيُّ، ثقة. التقريب (٧٢٢٢).

(٤) عَلِيُّ بْنُ الْمُبَارَكِ الْهُنَائِيُّ الْبَصْرِيُّ، ثقة، ع. التقريب (٤٧٨٧).

(٥) (وثنا) كذا في الأصل.

(٦) هو مُحَمَّدُ بْنُ عَبْدِ الْمَلِكِ الوَاسِطِيُّ، أَبُو جَعْفَرٍ الدَّقِيقِيُّ.

(٧) النزول للدارقطني (٦٥) وقد مضى الحديث [١٠٨٣] [١٠٨٤] من طريق يَحْيَى بْنُ أَبِي كَثِيرٍ، بهذا الإسناد لكنه قال: عَنْ رِفَاعَةَ الْجُهَنِيِّ.

رجال الإسناد إلى الدارقطني: سبقوا [١٠٦٦]. وَأَبُو بَكْرٍ النَّيْسَابُورِيُّ: هو عَبْدُ اللهِ بنُ مُحَمَّدِ بنِ زِيَادٍ، مضى [٩٤٩]. وَمُحَمَّدُ بْنُ عَبْدِ الْمَلِكِ الوَاسِطِيُّ: هو أَبُو جَعْفَرٍ الدَّقِيقِيُّ، صدوق، مضى [٨٥٣]. وَهِشَامٌ: ثقة ثبت، وقد رمي بالقدر، مضى [٧١٠]. وَأَبَانُ بْنُ يَزِيدَ العَطَّارُ: ثقة له أفراد، مضى [١٠٨٣].

=

وَقَالَ أَبُو الْقَاسِمِ اللَّالَكَائِيُّ: وَرَوَاهُ الْأَوْزَاعِيُّ، وَهِشَامٌ، وَعَلِيُّ بْنُ الْمُبَارَكِ: عَنْ يَحْيَى، عَنْ هِلَالٍ، عَنْ عَطَاءٍ، عَنْ رِفَاعَةَ، وَهُوَ أَشْبَهُ بِالصَّوَابِ (١). / [١١٩/ أ]

وَأَمَّا حَدِيثُ عَلِيِّ بْنِ أَبِي طَالِبٍ:

[١٠٩٨] فَأَخْبَرَنَا ابْنُ شَيْبَانَ، أبنا أَبِي، أبنا ابْنُ طَبَرْزَذَ، أبنا ابْنُ الزَّاغُونِيِّ، وَالْأَنْصَارِيُّ قَالَا: أبنا الصَّرِيفِينِيُّ [ح]

وَأَنْبَأَنَا أَبُو الفَضْلِ الحَاكِمِ، عَنْ عُمَرَ بْنِ كَرَمٍ، عَنْ أَبِي الكَرَمِ الشَّهْرُزُورِيِّ، عَنْ أَبِي مُحَمَّدِ ابْنِ هَزَارْمَرْدَ إِجَازَةً، أنا أَبُو الْقَاسِمِ عُبَيْدُ اللهِ بْنُ أَحْمَدَ بْنِ عَلِيٍّ الصَّيْدَلَانِيُّ، ثنا أَبُو بَكْرٍ عَبْدُ اللهِ بْنُ مُحَمَّدِ بْنِ زِيَادٍ، ثنا أَحْمَدُ بْنُ مَنْصُورٍ (٢)، ثنا يَعْقُوبُ بْنُ إِبْرَاهِيمَ بْنِ سَعْدٍ، ثنا أَبِي، عَنْ مُحَمَّدِ بْنِ إِسْحَاقَ قَالَ: وَحَدَّثَنِي عَمِّي (٣)، عَنْ عُبَيْدِ اللهِ بْنِ أَبِي رَافِعٍ (٤) مَوْلَى رَسُولِ اللهِ ﷺ، عَنْ أَبِيهِ(٥)، عَنْ عَلِيٍّ، عَنِ النَّبِيِّ ﷺ، مِثْلَ حَدِيثِ عَطَاءٍ مَوْلَى أُمِّ صُبَيَّةَ، عَنْ أَبِي هُرَيْرَةَ، عَنِ النَّبِيِّ ﷺ: **«لَوْلَا أَنْ أَشُقَّ عَلَى أُمَّتِي، لَأَمَرْتُهُمْ بِالسِّوَاكِ عِنْدَ كُلِّ صَلَاةٍ، وَلَأَخَّرْتُ العِشَاءَ إِلَى ثُلُثِ اللَّيْلِ؛ فَإِنَّهُ إِذَا مَضَى ثُلُثُ اللَّيْلِ الْأَوَّلُ هَبَطَ اللهُ إِلَى السَّمَاءِ الدُّنْيَا، فَلَمْ يَزَلْ هُنَالِكَ حَتَّى يَطْلُعَ**

= وأخرجه اللالكائي في شرح أصول الاعتقاد (٧٦٢) من طريق أبي بكر النَّيْسَابُورِيِّ، به. انظر الهامش التالي.

(١) شرح أصول الاعتقاد (٧٦٢).

(٢) أَحْمَدُ بْنُ مَنْصُورِ بْنِ رَاشِدٍ الحَنْظَلِيُّ، أَبُو صَالِحٍ المَرْوَزِيُّ، لَقَبُهُ "زَاج"، صَاحِبُ النَّضْرِ ـ بْنِ شُمَيْلٍ وَرَاوِيَتُهُ، صَدُوقٌ. التقريب (١١٢).

(٣) كتب المصنف في الهامش الأيمن: (مُوسَى بْن يَسَارٍ). فالمصنف يَرَى أن عم ابن إسحاق هو موسى، وأكثر الرواة يقولون: "عَبْدُ الرَّحْمَنِ بْنُ يَسَارٍ".

وهو عَبْدُ الرَّحْمَنِ بْنُ يَسَارٍ، عَمّ مُحَمَّدِ بْنِ إِسْحَاقَ، مَولَى قَيسِ بْنِ مَخْرَمَةَ، القُرَشِيِّ، وثقه ابنُ مَعِينٍ، وذكره ابن حِبَّانَ في الثقات. الجرح والتعديل (٥/ ٣٠١) الثقات لابن حبان (٧/ ٦٧) الثقات لابن قطلوبغا (٦/ ٣٢١).

أما أخوه مُوسَى بن يَسَارٍ: فهو ثقة. التقريب (٧٠٢٤).

(٤) عُبَيْدُ اللهِ بْنُ أَبِي رَافِعٍ: أَسْلَم. وقيل: إبراهيم. وقيل: ثابت. وقيل: هُرْمُز، الْمَدَنِيُّ، مَوْلَى النبي ﷺ، ثقة، ع. التقريب (٤٢٨٨).

(٥) أَبُو رَافِعٍ القِبْطِيُّ، مَوْلَى النبي ﷺ، صحابي، شَهِدَ غَزْوَةَ أُحُدٍ، وَالخَنْدَقِ، وَكَانَ ذَا عِلْمٍ وَفَضْلٍ، تُوُفِّيَ فِي خِلَافَةِ عَلِيٍّ رضي الله عنه. سير أعلام النبلاء (٢/ ١٦).

الْفَجْرُ، يَقُولَ: "أَلَا سَائِلٌ يُعْطَى، أَلَا دَاعٍ يُجَابُ، أَلَا سَقِيمٌ يَسْتَشْفِي فَيُشْفَى، أَلَا مُذْنِبٌ يَسْتَغْفِرُ فَيُغْفَرَ لَهُ؟"» (١).

رَوَاهُ مُحَمَّدُ بْنُ يَحْيَى الذُّهْلِيُّ، عَنْ يَعْقُوبَ بْنِ إِبْرَاهِيمَ بْنِ سَعْدٍ. لَكِنَّهُ قَالَ: «عَبْدُ الرَّحْمَنِ بْنُ يَسَارٍ» عِوَضَ «مُوسَى بن يَسَارٍ» (٢).

وَكَذَا رَوَاهُ مُحَمَّدُ بْنُ حُمَيْدٍ، عَنْ إِبْرَاهِيمَ بْنِ الْمُخْتَارِ، عَنِ ابْنِ إِسْحَاقَ (٣).

---

(١) رجال الإسناد الأول إلى الصَّرِيفِينِيِّ – وهو ابْنُ هَزَارْمَرْدَ –: مضوا [١٠٨٣]. وَأَبُو الفَضْلِ الحَاكِمِ: هو سليمان بن حمزة، مضى [٧٤١]. وَعُمَرُ بْنُ كَرَمٍ: مضى [٨٦٢]. وَالشَّهْرُزُورِيُّ: مضى [٧٨٨]. وَأَبُو القَاسِمِ عُبَيْدُ الله الصَّيْدَلَانِيُّ: مضى [١٠٨٣]. وشيخه ابنُ زِيَادٍ، مضى [٩٤٩]. وَيَعْقُوبُ بْنُ إِبْرَاهِيمَ بْنِ سَعْدٍ: ثقة فاضل. مضى [٧٧٩]. وأبوه: ثقة حجة تكلم فيه بلا قادح، مضى [٨٧٥]. ومُحَمَّدُ بْنُ إِسْحَاقَ: هو ابْنِ يَسَارٍ، صدوق يدلِّس، ورُمِيَ بالتشيع والقَدَرِ، مضى [٨٧٥]. وَعَطَاءٍ مَوْلَى أُمِّ صُبَيَّةَ: مقبول، مضى [١٠٩٣].

هذا إسناد اختلف فيه عن ابن إسحاق.

فأخرجه الدارقطني في النزول (١) ومن طريقه عبد الغني المقدسي في الترغيب في الدعاء (٢٩) عن ابن زياد، به. ولم يصرح باسم عم ابن إسحاق.

وأخرجه أحمد (٩٦٨) والدارمي (١٥٢٦) وعثمان الدارمي في الرد على الجهمية (١٣٣) والبزار (٤٧٧) (٤٧٨) وأبو يَعْلَى (٦٥٧٦) والطحاوي في شرح معاني الآثار (٢٢٨) والطبراني في الأوسط (١٢٣٨) والدارقطني في النزول (٢) وابن بطة في الإبانة (٧/ ٢١٧) والخطيب في تاريخ بغداد (٥/ ٤٢٢) من طُرُقٍ عن ابن إسحاق، به، وبعضهم يختصره بذكر الأمر بالسِّوَاك فقط. جميعهم قالوا: "عبد الرحمن بن يسار".

قال الطبراني: "لَا يُرْوَى هَذَا الْحَدِيثُ عَنْ عَلِيٍّ إِلَّا بِهَذَا الْإِسْنَادِ، تَفَرَّدَ بِهِ مُحَمَّدُ بْنُ إِسْحَاقَ". وبنحوه قال البزار.

وأخرجه اللالكائي في شرح أصول الاعتقاد (٧٤٨) من طريق إِبْرَاهِيمَ بْنِ سَعْدٍ، و (٧٤٩) من طريق يُونُسَ بْنِ بُكَيْرٍ، كلاهما: عَنِ ابْنِ إِسْحَاقَ، عَنْ عَمِّهِ مُوسَى بْنِ يَسَارٍ، عَنْ عُبَيْدِ الله، به. كذا: "موسى"، بدل عبد الرحمن.

وأخرجه عبد الله في زياداته على المسند (٦٠٧) من طريق يُونُسَ بْنِ بُكَيْرٍ، ثنا مُحَمَّدُ بْنُ إِسْحَاقَ، عَنْ سَعِيدِ الْمَقْبُرِيِّ، عَنْ أَبِي هُرَيْرَةَ، وَعَنْ عُبَيْدِ الله بْنِ أَبِي رَافِعٍ، به، بذكر الأمر بالسواك فقط، فأسقط "عبدَ الرحمن بن يَسَارٍ".

وحسنه الألباني في إرواء الغليل (٧٠) وشعيب الأرنؤوط في المسند. وانظر التالي.

وحديث عَطَاءٍ مَوْلَى أُمِّ صُبَيَّةَ سبق تخريجه، انظر: تخريج المصنف للحديث رقم [١٠٩٣].

(٢) سيأتي [١١٠١].

(٣) انظر الحديث التالي.

[١٠٩٩] أَخْبَرَنَا أَحْمَدُ بْنُ أَبِي طَالِبٍ وَعِيسَى بْنُ عَبْدِ الرَّحْمَنِ قَالَا: أبنا أَبُو الْمُنَجَّى ابْنُ اللَّتِّيِّ، أبنا عَبْدُ الأَوَّلِ بْنُ عِيسَى، أبنا أَبُو مُحَمَّدِ ابْنُ حَمُّوْيَهِ، أبنا عِيسَى بْنُ عُمَرَ، أبنا عَبْدُ اللهِ بْنُ عَبْدِ الرَّحْمَنِ الدَّارِمِيُّ، أبنا مُحَمَّدُ بْنُ حُمَيْدٍ، ثنا إِبْرَاهِيمُ بْنُ مُخْتَارٍ (١)، عَنْ مُحَمَّدِ بْنِ إِسْحَاقَ، عَنْ عَمِّهِ عَبْدِ الرَّحْمَنِ بْنِ يَسَارٍ، عَنْ عُبَيْدِ اللهِ بْنِ أَبِي رَافِعٍ، عَنْ عَلِيٍّ قَالَ: قَالَ رَسُولُ اللهِ ﷺ: «**إِذَا كَانَ ثُلُثُ اللَّيْلِ - أَوْ نِصْفُ اللَّيْلِ** -..» فَذَكَرَ النُّزُولَ (٢).

[١١٠٠] وَبِهِ إِلَى الدَّارِمِيِّ: حَدَّثَنَا مُحَمَّدُ بْنُ يَحْيَى، ثنا يَعْقُوبُ بْنُ إِبْرَاهِيمَ، ثنا أَبِي، عَنِ ابْنِ إِسْحَاقَ، حَدَّثَنِي سَعِيدُ بْنُ أَبِي سَعِيدٍ الْمَقْبُرِيُّ، عَنْ عَطَاءٍ مَوْلَى أُمِّ صُبَيَّةَ، عَنْ أَبِي هُرَيْرَةَ قَالَ: سَمِعْتُ رَسُولَ اللهِ ﷺ يَقُولُ: «**لَوْلَا أَنْ أَشُقَّ عَلَى أُمَّتِي لَأَمَرْتُهُمْ بِالسِّوَاكِ عِنْدَ كُلِّ صَلَاةٍ، وَلَأَخَّرْتُ الْعِشَاءَ الْآخِرَةَ إِلَى ثُلُثِ اللَّيْلِ؛ فَإِنَّهُ إِذَا مَضَى ثُلُثُ اللَّيْلِ الْأَوَّلُ، هَبَطَ اللهُ إِلَى السَّمَاءِ الدُّنْيَا، فَلَمْ يَزَلْ هُنَالِكَ حَتَّى يَطْلُعَ الْفَجْرُ، يَقُولُ قَائِلٌ: "أَلَا سَائِلٌ يُعْطَى؟ أَلَا دَاعِي (٣) يُجَابُ؟ أَلَا سَقِيمٌ يَسْتَشْفِي (٤)؟ أَلَا مُذْنِبٌ مُسْتَغْفِرٌ، فَيُغْفَرَ لَهُ؟**» (٥).

[١١٠١] وَبِهِ قَالَ: حَدَّثَنَا مُحَمَّدٌ، ثنا يَعْقُوبُ، حَدَّثَنِي أَبِي، عَنِ ابْنِ إِسْحَاقَ، حَدَّثَنِي عَمِّي عَبْدُ الرَّحْمَنِ بْنُ يَسَارٍ، عَنْ عُبَيْدِ اللهِ بْنِ أَبِي رَافِعٍ مَوْلَى رَسُولِ اللهِ ﷺ، عَنْ أَبِيهِ، عَنْ عَلِيِّ بْنِ أَبِي

---

(١) إِبْرَاهِيمُ بْنُ الْمُخْتَارِ التَّمِيمِيُّ، أَبُو إِسْمَاعِيلَ الرَّازِيُّ الْحُوَارِيُّ، وَلَقَبُهُ حَبُّوَيْهِ، صدوق ضعيف الحفظ. التقريب (٢٤٥).

(٢) رجال الإسناد إلى الدارمي: مضوا [٧١٨]. وَمُحَمَّدُ بْنُ حُمَيْدٍ: هو الرَّازِيُّ، ضعيف، مضى [٨٨٠].
الحديث أخرجه الدارمي في سننه (١٥٢٤) ومن طريقه أخرجه المصنف. وانظر ما سبق.

(٣) كذا، والجادَّة: "دَاعٍ".

(٤) وقعت زيادة في المطبوعة: "فَيُشْفَى".

(٥) **حديث صحيح**. مُحَمَّدُ بْنُ يَحْيَى: هو الذُّهْلِيُّ. وَالْمَقْبُرِيُّ: ثقة، تغير قبل موته بأربع سنين، مضى [١٠١٨].
الحديث أخرجه الدارمي في سننه (١٥٢٥) ومن طريقه أخرجه المصنف.
وأخرجه أحمد (٩٦٧) (١٠٦١٨) من طريقين عَنْ مُحَمَّدِ بْنِ إِسْحَاقَ، عَنْ سَعِيدٍ الْمَقْبُرِيِّ، بهذا الإسناد. وانظر: [١١٤٠].

طَالِبٍ، عَنْ رَسُولِ اللهِ ﷺ.. مِثْلَ حَدِيثِ أَبِي هُرَيْرَةَ [1].

[١١٠٢] أَخْبَرَنَا مُحَمَّدُ ابْنُ طَرْخَانَ، أنا أَحْمَدُ بْنُ عَبْدِ الدَّائِمِ، أبنا ذَاكِرُ بْنُ كَامِلٍ، أنا أَبُو عَبْدِ اللهِ الدُّورِيُّ، أنا مُحَمَّدُ ابْنُ بِشْرَانَ، أنا الدَّارَقُطْنِيُّ، ثنا عَلِيُّ بْنُ عَبْدِ اللهِ بْنِ الْفَضْلِ [2] بِمِصْرَ، ثنا مُحَمَّدُ بْنُ خَلَفٍ وَكِيعٌ [3]، ثنا مُحَمَّدُ بْنُ إِسْمَاعِيلَ بْنِ إِبْرَاهِيمَ بْنِ مُوسَى بْنِ جَعْفَرِ بْنِ مُحَمَّدِ بْنِ عَلِيِّ بْنِ الْحُسَيْنِ بْنِ عَلِيِّ بْنِ أَبِي طَالِبٍ [4]، حَدَّثَنِي عَمُّ أَبِي الْحُسَيْنُ بْنُ مُوسَى [5]، عَنْ أَبِيهِ [6]، عَنْ جَدِّهِ جَعْفَرِ بْنِ مُحَمَّدٍ [7]، عَنْ أَبِيهِ [8]، عَنْ عَلِيِّ بْنِ الْحُسَيْنِ [9]، [10] قَالَ: قَالَ رَسُولُ اللهِ ﷺ: «**إِنَّ اللهَ ﷻ يَنْزِلُ فِي كُلِّ لَيْلَةِ جُمُعَةٍ مِنْ أَوَّلِ اللَّيْلِ إِلَى آخِرِهِ إِلَى السَّمَاءِ الدُّنْيَا، وَفِي**

---

(١) محمد: هو ابن يحيى الذُّهْلِيُّ. وقد مضى الحديث [١٠٩٨] من طريق يعقوب، وانظر تعليق المصنِّف عليه.
الحديث أخرجه الدارمي في سننه (١٥٢٦) ومن طريقه أخرجه المصنف.

(٢) علي بْن عَبْد الله بْن الفضل بْن العباس بْن مُحَمَّدٍ، أَبُو الحسين البغدادي، نزل مصر. قال الخطيب: انتقى عليه الدارقطني، وسمع منه، وروى عنه، وكان ثقة، بلغني أنه مات سنة (٣٦٣هـ). تاريخ بغداد (١٣/ ٤٤٦) الدليل المغني (٣١٣).

(٣) أَبُو بَكْرٍ مُحَمَّدُ بنُ خَلَفِ بنِ حَيَّانَ بنِ صَدَقَةَ الضَّبِّيُّ البَغْدَادِيّ، المُلَقَّبُ بـ "وَكِيع"، القاضي، صاحب كتاب (أخبار القضاة)، مطبوع. قال ابن المنادي: حمل أقل الناس عنه نزرا من الحديث وشيئا من تصانيفه للين شهر به. وقال الذهبي في السير: الإِمَامُ، المُحَدِّثُ، الأَخْبَارِيُّ، القَاضِي، صَاحِبُ التَّآلِيفِ المُفِيدَةِ. وقال في الميزان: صدوق إن شاء الله. وأثنى عليه الدارقطني والخطيب ومسلمة، ووثقه ابن الجزري. مات سنة (٣٠٦هـ). تاريخ بغداد (٣/ ١٢٦) ميزان الاعتدال (٣/ ٥٣٨) سير أعلام النبلاء (١٤/ ٢٣٧) غاية النهاية (٢٩٩١) الثقات لابن قطلوبغا (٨/ ٢٧١) إرشاد القاصي والداني (٨٨٠).

(٤) أَبُو عَلِيٍّ العَلَوِيُّ، سكن بغداد، ترجم له الخطيب، وسكت عنه، ولم يذكر وفاته. انظر: تاريخ بغداد (٢/ ٣٦٢).

(٥) الْحُسَيْنُ بْنُ مُوسَى الكَاظِمِ بْنِ جَعْفَرٍ الصَّادِقِ، لم أجد له ترجمة.

(٦) أَبُو الحَسَنِ مُوسَى الكَاظِمُ، قال أبو حاتم: ثقة صدوق إمام من أئمة المسلمين. وقال ابن حجر: صدوق عابد. الجرح والتعديل (٨/ ١٣٩) التقريب (٦٩٥٥).

(٧) أَبُو عَبْدِ اللهِ جَعْفَرٌ الصَّادِقُ، صدوق فقيه إمام. التقريب (٩٥٠).

(٨) أَبُو جَعْفَرٍ مُحَمَّدٌ البَاقِرُ، ثقة. التقريب (٦١٥١).

(٩) زين العابدين، ثقة ثبت. التقريب (٤٧١٥).

(١٠) كذا في الأصل، ووقع في مطبوعة "النزول" في هذا الموضع: (عَنْ عَلِيٍّ).

سَائِرِ اللَّيَالِي فِي الثُّلُثِ الْآخِرِ مِنَ اللَّيْلِ، فَيَأْمُرُ مَلَكًا يُنَادِي: "هَلْ مِنْ سَائِلٍ فَأُعْطِيَهُ؟ هَلْ مِنْ تَائِبٍ فَأَتُوبَ عَلَيْهِ؟ هَلْ مِنْ مُسْتَغْفِرٍ فَأَغْفِرَ لَهُ؟ يَا طَالِبَ الْخَيْرِ أَقْبِلْ، وَيَا طَالِبَ الشَّرِّ أَقْصِرْ"»(١). / [١١٩/ ب]

وَأَمَّا حَدِيثُ عُمَرَ بْنِ عَامِرٍ السُّلَمِيِّ:

[١١٠٣] فَأَنْبَأَنَا (٢) سُلَيْمَانُ بْنُ حَمْزَةَ وَالْقَاسِمُ بْنُ مُظَفَّرٍ، عَنْ مَحْمُودِ بْنِ إِبْرَاهِيمَ، أنا أَبُو الْخَيْرِ الْبَاغْبَانُ، أنا أَبُو عَمْرٍو ابْنُ مَنْدَه، أنا أَبِي، ثنا أَبُو الْفَضْلِ مُحَمَّدُ بْنُ أَحْمَدَ الْمَرْوَزِيُّ (٣) بِهَا، ثنا مُحَمَّدُ بْنُ أَحْمَدَ بْنِ سَلامٍ (٤)، نا يَحْيَى بْنُ الْوَرْدِ (٥)، نا أَبِي (٦)، نا عَدِيُّ بْنُ الْفَضْلِ (٧)، عَنْ عُثْمَانَ الْبَتِّيِّ، عَنْ عَبْدِ الْحَمِيدِ بْنِ سَلَمَةَ، عَنْ أَبِيهِ، عَنْ عُمَرَ بْنِ عَامِرٍ السُّلَمِيِّ قَالَ: قَالَ رَسُولُ اللهِ ﷺ: «إِذَا ذَهَبَ ثُلُثُ اللَّيْلِ - أَوْ قَالَ: نِصْفُ اللَّيْلِ - يَنْزِلُ اللهُ إِلَى سَمَاءِ الدُّنْيَا فَيَقُولُ: "هَلْ مِنْ عَانٍ فَأَفُكَّهُ؟ هَلْ مِنْ سَائِلٍ فَأُعْطِيَهُ؟ هَلْ مِنْ دَاعٍ فَأَسْتَجِيبَ لَهُ؟ هَلْ مِنْ مُسْتَغْفِرٍ فَأَغْفِرَ لَهُ؟" حَتَّى يُصَلَّى الصُّبْحُ».

قَالَ ابْنُ مَنْدَه: هَذَا حَدِيثٌ غَرِيبٌ لَا يُعْرَفُ إِلَّا مِنْ هَذَا الْوَجْهِ (٨).

---

(١) **إسناده ضعيف**. ورجال الإسناد إلى الدارقطني: مضوا [١٠٦٦].

الحديث أخرجه الدارقطني في النزول (٣) ومن طريقه أخرجه المصنِّف.

(٢) بهذا الإسناد من أوله إلى ابن منده: ذكر ابن حجر سماعه لـ (معرفة الصحابة لابن منده). المعجم المفهرس (٥٠١).

(٣) لعله: محمد بن أحمد بن عبد الله، أبو الفضل المروزيّ الحاكم، قُتل بمروْ سنة (٣٣٥هـ). تاريخ الإسلام (٧/ ٦٩٤).

(٤) أبو بكر مُحَمَّد بن أحمد بن سَلام الدِّينَورِيُّ، ذكره أبو عبد الله ابن مَنْدَه في فتح الباب في الكنى والألقاب (٧٥٣).

(٥) يَحْيَى بْنُ الْوَرْدِ بْنِ عَبْدِ الله، أَبُو زَكَرِيَّا التَّمِيمِيُّ الْمُخَرِّمِيُّ، طَبَرِيُّ الأَصْلِ، قال الخطيب: كان ثقةً. توفي سنة (٢٦٢هـ). تاريخ بغداد (١٦/ ٣١٤).

(٦) وَرْدُ بْنُ عَبْدِ الله التَّمِيمِيُّ، أَبُو مُحَمَّدٍ الطَّبَرِيُّ، ثقة. التقريب (٧٤٠٢).

(٧) عَدِيُّ بْنُ الْفَضْلِ التَّمِيمِيُّ، أَبُو حَاتِمٍ الْبَصْرِيُّ، مَوْلَى بَنِي تَيْمِ بْنِ مُرَّةَ، متروك، ق. التقريب (٤٥٤٥).

(٨) **إسناده ضعيف**. رجاله إلى البَاغْبَانِ: مضوا [٧٦٦]. وَأَبُو عَمْرٍو ابْنُ مَنْدَه وأبوه: سبقا [٩٦٤]. وعُثْمَانُ وعبد الحميد وأبوه: مضوا [١٠٨٥]. والعَانِي: هو الأَسِيرُ كما مر [٧٧٨].

الحديث أخرجه أبو عبد الله ابن منده في "معرفة الصحابة" (الجزء المفقود منه)، ومن طريقه أخرجه المصنف.

قال أبو نُعَيْمٍ في معرفة الصحابة (٤/ ١٩٤٦): (عُمَرُ بْنُ عَامِرٍ السُّلَمِيُّ، ذَكَرَهُ بَعْضُ الْمُتَأَخِّرِينَ فَأَخْرَجَ لَهُ هَذَا =

قَدْ رَوَاهُ عَلِيُّ بْنُ عَاصِمٍ، عَنْ عُثْمَانَ الْبَتِّيِّ، عَنْ عَبْدِ الْحَمِيدِ، عَنْ أَبِيهِ، عَنْ جَدِّهِ، كَمَا تَقَدَّمَ فِي تَرْجَمَةِ سَلَمَةَ (١).

وَأَمَّا حَدِيثُ عَمْرِو بْنِ عَبَسَةَ:

[١١٠٤] فَأَنْبَأَنَا أَبُو الرَّبِيعِ ابْنُ قُدَامَةَ وَيُونُسُ الدَّبَابِيسِيُّ (٢) وَغَيْرُهُمَا، عَنْ عَلِيِّ بْنِ أَبِي (عَبْدِ اللهِ) (٣)، عَنْ مُحَمَّدِ بْنِ نَاصِرٍ الْحَافِظِ وَالْمُبَارَكِ بْنِ الْحَسَنِ، عَنْ عَبْدِ اللهِ بْنِ مُحَمَّدِ بْنِ هَزَارْمَرْدَ، أنا عُبَيْدُ اللهِ بْنُ أَحْمَدَ بْنِ عَلِيٍّ الصَّيْدَلَانِيُّ، ثنا أَبُو بَكْرٍ ابْنُ زِيَادٍ النَّيْسَابُورِيُّ، ثنا أَحْمَدُ بْنُ مَنْصُورٍ، ثنا يَزِيدُ بْنُ هَارُونَ وَيَحْيَى بْنُ أَبِي بُكَيْرٍ وَعَبْدُ الصَّمَدِ بْنُ النُّعْمَانِ (٤)، وَاللَّفْظُ لِيَزِيدَ، قَالَ: أبنا حَرِيزُ بْنُ عُثْمَانَ قَالَ: ثنا سُلَيْمُ بْنُ عَامِرٍ، عَنْ عَمْرِو بْنِ عَبَسَةَ قَالَ: أَتَيْتُ رَسُولَ اللهِ ﷺ فَقُلْتُ: يَا رَسُولَ اللهِ، جَعَلَنِي اللهُ فِدَاكَ، شَيْئًا تَعْلَمُهُ وَأَجْهَلُهُ يَنْفَعُنِي وَلَا يَضُرُّكَ: مَا سَاعَةٌ أَقْرَبُ مِنْ سَاعَةٍ؟ وَمَا سَاعَةٌ يُتَّقَى فِيهَا؟ قَالَ: «**يَا عَمْرُو بْنَ عَبَسَةَ، لَقَدْ**

= الْحَدِيثَ بِعَيْنِهِ، مِنْ حَدِيثِ يَحْيَى بْنِ الْوَرْدِ، وَوَهِمَ فِيهِ، فَإِنَّمَا هُوَ عَمْرُو بْنُ عَبَسَةَ السُّلَمِيُّ، أَخْبَرَنَاهُ أَحْمَدُ بْنُ مُحَمَّدِ بْنِ إِسْحَاقَ أَبُو بَكْرٍ الْقَاضِي الدِّينَوَرِيُّ، فِيمَا كَتَبَ إِلَيَّ، ثنا مُحَمَّدُ بْنُ أَحْمَدَ بْنِ الْمُهَاجِرِ، ثنا يَحْيَى بْنُ وَرْدٍ..)، فذكره بهذا الإسناد إلى عَمْرِو بْنِ عَبَسَةَ، ثم قال: (حَدَّثَ بِهِ الْوَاهِمُ، عَنْ مُحَمَّدِ بْنِ أَحْمَدَ أَبِي الْفَضْلِ الْمَرْوَزِيِّ..) فذكر إسناده إلى عُمَرَ بْنِ عَامِرٍ السُّلَمِيِّ.

يقصد ببعض المتأخرين وبالواهم: ابنَ مَنْدَه. والدِّينَوَرِيُّ: هو ابن السُّنِّيِّ، صاحب "عمل اليوم والليلة".

وأورده ابن الموصلي في مختصر الصواعق المرسلة (ص٤٦٤) وعزاه إلى أبي عبد الله ابن منده.

وأورده ابن حجر في الإصابة (٥/ ٢١٩) مختصراً، وعزاه إلى ابن السكن وابن منده وابن السُّنِّي.

(١) انظر [١٠٨٥].

(٢) يُونُسُ بْنُ إِبْرَاهِيمَ بْنِ عَبْدِ الْقَوِيِّ بْنِ قَاسِمِ بْنِ دَاوُدَ الْكِنَانِيُّ الْعَسْقَلَانِيُّ، فَتْحُ الدِّينِ أَبُو النُّونِ الدَّبُوسِيُّ، ويقال: الدَّبَابِيسِيُّ، آخر مَنْ رَوَى عَنِ ابْنِ الْمُقَيَّرِ، سَمِعَ مِنْهُ جَمَالُ الدِّينِ الْمِزِّيُّ وَالْبِرْزَالِيُّ وَذَكَرَهُ فِي "مُعْجَمِهِ" فَقَالَ: شيخٌ حسنٌ. وقال ابن حجر: كان ساكنا دينا، صبورا على السماع، حسن السمت مع أميته، مات في جمادى الأولى سنة (٧٢٩هـ). معجم الشيوخ للسبكي (١٦٣) الدرر الكامنة (٢٦٧٨)

(٣) (عَبْد الله) كذا في الأصل، وصوابه: "عُبَيْد الله" كما في كتب التراجم. وهو ابنُ الْمُقَيَّر.

(٤) وثقه ابن مَعِين والعجلي، وقال أبو حاتم: شيخ. وقال النسائي والدارقطني: ليس بالقوي. مضى [٩٠٥].

سَأَلْتَ عَنْ شَيْءٍ مَا سَأَلَنِي عَنْهُ أَحَدٌ قَبْلَكَ، إِنَّ الرَّبَّ ﷻ يَتَدَلَّى (١) مِنْ جَوْفِ اللَّيْلِ فَيَغْفِرُ إِلَّا مَا كَانَ مِنَ الشِّرْكِ، فَالصَّلَاةُ مَشْهُودَةٌ حَتَّى تَطْلُعَ الشَّمْسُ» (٢).

[١١٠٥] أَخْبَرَنَا عِيسَى بْنُ عَبْدِ الرَّحْمَنِ وَأَحْمَدُ بْنُ أَبِي طَالِبٍ قَالَا: أنا عَبْدُ اللهِ بْنُ اللَّتِّيِّ، أبنا عَبْدُ الْأَوَّلِ بْنُ عِيسَى، أنا عَبْدُ الرَّحْمَنِ بْنُ مُحَمَّدِ بْنِ الْمُظَفَّرِ، أنا عَبْدُ اللهِ بْنُ أَحْمَدَ بْنِ حَمُّوَيْهِ، أنا إِبْرَاهِيمُ بْنُ خُزَيْمٍ الشَّاشِيُّ، ثنا عَبْدُ بْنُ حُمَيْدِ بنِ نَصْرٍ، أنا يَزِيدُ بْنُ هَارُونَ، أنا حَرِيزُ بْنُ عُثْمَانَ، ثنا سُلَيْمُ بْنُ عَامِرٍ، عَنْ عَمْرِو بْنِ عَبَسَةَ قَالَ: أَتَيْتُ النَّبِيَّ ﷺ وَهُوَ بِعُكَاظٍ (٣)، فَقُلْتُ: مَنْ تَبِعَكَ فِي هَذَا الْأَمْرِ؟ قَالَ: «**حُرٌّ وَعَبْدٌ**»، وَلَيْسَ مَعَهُ إِلَّا أَبُو بَكْرٍ وَبِلَالٌ، فَقَالَ: «**انْطَلِقْ حَتَّى يُمَكِّنَ اللهُ لِرَسُولِهِ، ثُمَّ تَجِيئُهُ بَعْدُ**»، فَقَالَ: يَا نَبِيَّ اللهِ، جَعَلَنِي اللهُ فِدَاكَ، شَيْءٌ تَعْلَمُهُ وَأَجْهَلُهُ يَنْفَعُنِي وَلَا يَضُرُّكَ، مَا سَاعَةٌ أَقْرَبُ مِنَ اللهِ مِنْ سَاعَةٍ؟ وَمَا سَاعَةٌ يُتَّقَى فِيهَا؟ فَقَالَ: «**يَا عَمْرُو بْنُ عَبَسَةَ، لَقَدْ سَأَلْتَنِي عَنْ شَيْءٍ مَا سَأَلَنِي عَنْهُ أَحَدٌ قَبْلَكَ، إِنَّ الرَّبَّ تَبَارَكَ وَتَعَالَى يَتَدَلَّى مِنْ جَوْفِ اللَّيْلِ الْآخِرِ، فَيَغْفِرُ، إِلَّا مَا كَانَ مِنَ الشِّرْكِ وَالْبَغْيِ، فَالصَّلَاةُ مَكْتُوبَةٌ مَشْهُودَةٌ حَتَّى تَطْلُعَ الشَّمْسُ، فَإِنَّهَا تَطْلُعُ عَلَى قَرْنِ شَيْطَانٍ، وَهِيَ صَلَاةُ الْكُفَّارِ، فَأَقْصِرْ عَنِ الصَّلَاةِ**

---

(١) التَّدَلِّي: النزولُ مِنَ العُلُوِّ. النهاية (٢/ ١٣١) مادَّة: دلا.

(٢) **إسناده ضعيف لانقطاعه**، سُلَيم لم يسمع من عمرو ﷺ، وفي إسناده اختلاف، انظر تفصيل ذلك في المسند.

أَبُو الرَّبِيعِ ابْنُ قُدَامَةَ: هو سُلَيْمَانُ بْنُ حَمْزَةَ. ورجال الإسناد إلى ابن زياد: مضوا [١٠٨٣]، عدا المُبَارَكِ - وهو الشَّهْرُزُورِيُّ -: مضى [٧٨٨]. وَأَحْمَدُ بْنُ مَنْصُورٍ: هو "زَاج"، صَدُوقٌ، مضى [١٠٩٨]. ويزيد: ثقة متقن عابد [٨٥٨]. وَيَحْيَى بْنُ أَبِي بُكَيْرٍ: ثقة [١٠٥٢]. وَحَرِيزٌ: ثقة ثبت رمي بالنصب [١٠٣٢]. وَسُلَيْمُ بْنُ عَامِرٍ: هو الخَبَائِرِيُّ، ثقة [٧٥٦].

أخرجه الدارقطني في النزول (٦٦) واللالكائي في شرح أصول الاعتقاد (٧٦١) من طريق ابن زيادٍ، به.

وأخرجه أحمد (١٩٤٣٣) عن يزيد بن هارون وحده، به، مطولاً. وضعَّفه شعيب في المسند. وانظر [١٠٩٢].

(٣) عُكَاظ: نخل في واد بينه وبين الطائف ليلة، وبينه وبين مكة ثلاث ليال، وبه كانت تقام سوق العرب في كل سنة، يتفاخرون فيها، ويحضرها شعراؤهم ويتناشدون. معجم البلدان (٤/ ١٤٢).

وقال عاتق: يُوجَدُ فِي الْجِهَةِ الشَّرْقِيَّةِ الشَّمَالِيَّةِ مِنْ بَلْدَةِ "الْحَوِيَّةِ" الْيَوْمَ، وَيُمْكِنُ تَحْدِيدُهُ بِأَنَّهُ يَقَعُ شَمَالَ شَرْقِيِّ الطَّائِفِ عَلَى قُرَابَةِ ٣٥ كَيْلًا فِي أَسْفَلِ وَادِي شَرِبٍ، وَأَسْفَلَ وَادِي الْعَرَجِ عِنْدَمَا يَلْتَقِيَانِ هُنَاكَ. معجم المَعَالِمِ الْجُغْرَافِيَّةِ فِي السِّيرَةِ (ص٢١٥).

حَتَّى تَرْتَفِعَ الشَّمْسُ، فَإِذَا اسْتَقَلَّتْ فَالصَّلَاةُ مَشْهُودَةٌ حَتَّى يَعْتَدِلَ النَّهَارُ، فَإِذَا اعْتَدَلَ النَّهَارُ فَأَقْصِرْ عَنِ الصَّلَاةِ، فَإِنَّهَا حِينَئِذٍ تُسْجَرُ جَهَنَّمُ، فَإِذَا فَاءَ الْفَيْءُ فَالصَّلَاةُ مَشْهُودَةٌ حَتَّى تَدَلَّى لِلْغُرُوبِ، فَإِنَّهَا تَغِيبُ عَلَى قَرْنِ شَيْطَانٍ، وَهِيَ صَلَاةُ الْكُفَّارِ، فَأَقْصِرْ عَنِ الصَّلَاةِ حَتَّى تَجِبَ [1] الشَّمْسُ» [2].

وَرَوَاهُ مُحَمَّدُ بْنُ الوَلِيدِ الزُّبَيْدِيُّ [3]، عَنْ لُقْمَانَ بْنِ عَامِرٍ [4]، عَنْ سُوَيْدِ ابْنِ جَبَلَةَ [5]، عَنْ عَمْرِو بْنِ عَبَسَةَ [6]. وَسُلَيْمٌ مَعَهُ، لَكِنَّهُ لَمْ يَلْحَقْ عَمْرًا، مَعَ أَنَّ الزُّبَيْدِيَّ صَحَّحَ رِوَايَتَهُ عَنْهُ، وَإِنَّمَا يُرْوَى عَنْ أَبِي أُمَامَةَ، عَنْ عَمْرِو بْنِ عَبَسَةَ. وَعَنْ شُرَحْبِيلَ بْنِ السِّمْطِ [7]، عَنْهُ.

وَقَدْ رُوِيَ عَنْ سَعِيدٍ الْمَقْبُرِيِّ، عَنْ عَوْنِ بْنِ عَبْدِ اللهِ بْنِ عُتْبَةَ، عَنْ أَبِيهِ، عَنْ عَبْدِ اللهِ بْنِ مَسْعُودٍ قَالَ: جَاءَ رَجُلٌ مِنْ بَنِي سُلَيْمٍ يُقَالُ لَهُ عَمْرُو بْنُ عَبَسَةَ إِلَى الْمَدِينَةِ لَمْ يَكُنْ رَأَى النَّبِيَّ ﷺ إِلَّا بِمَكَّةَ... فَذَكَرَ الحَدِيثَ، وَقَدْ تَقَدَّمَ [8].

---

(١) تَجِبُ: تَغِيبُ. ووَجَبَتِ الشمسُ وَجْباً، ووُجوباً: غَابَتْ. لسان العرب (١/ ٧٩٤) مادَّة: وجب.

(٢) **إسناده كسابقه**. ورجاله إلى عَبْدِ بْنِ حُمَيْدٍ: مضوا [٧١٠].

الحديث أخرجه عَبْدُ بْنُ حُمَيْدٍ في مسنده (٢٩٧) ومن طريقه أخرجه المصنِّف.

وأوقات النهي عن الصلاة: أخرجها مسلم (٨٣٢)-(٢٩٤) من حديث أبي أُمَامَةَ ﷺ، عن عَمْرِو بْنِ عَبَسَةَ ﷺ.

(٣) مُحَمَّدُ بنُ الوَلِيْدِ بنِ عَامِرٍ الزُّبَيْدِيُّ، أَبُو الهُذَيْلِ الحِمْصِيُّ القَاضِي، ثقة ثبت، مِنْ كِبَارِ أَصْحَابِ الزُّهْرِيِّ. التقريب (٦٣٧٢).

(٤) لُقْمَانُ بْنُ عَامِرٍ الوَصَّابِيُّ، ويُقال: الأَوْصَابِيُّ، أَبُو عَامِرٍ الشَّامِيُّ الحِمْصِيُّ، صدوق. التقريب (٥٦٧٩).

(٥) سُوَيْدُ بْنُ جَبَلَةَ الفَزَارِيُّ، سكت عنه البخاري وابن أبي حاتم، وذكره ابن حبان في الثقات. التاريخ الكبير (٤/ ١٤٦) الجرح والتعديل (٤/ ٢٣٦) الثقات (٤/ ٣٢٥).

(٦) أخرجه البخاري في تاريخه الكبير (٤/ ١٤٦) مُعَلَّقاً ومختصراً جدًّا. وأخرجه الطبراني الدعاء للطبراني (١٣٣) مختصراً. وفي مسند الشاميين (١٨٤٧) مطولاً، من طريق الزُّبَيْدِيِّ، به.

(٧) شُرَحْبِيلُ بْنُ السِّمْطِ بْنِ الْأَسْوَدِ بْنِ جَبَلَةَ الْكِنْدِيِّ، مُخْتَلَفٌ فِي صُحْبَتِهِ، قال ابن حجر: جزم ابن سعد بأن له وفادة، م ٤. التقريب (٢٧٦٦).

(٨) انظر [١٠٩٣].

[١١٠٦] أَخْبَرَنَا (١) أَحْمَدُ ابْنُ الشِّحْنَةِ، أبنا عَبْدُ اللَّطِيفِ بْنُ مُحَمَّدٍ، أبنا عَبْدُ اللهِ بْنُ مَنْصُورٍ (٢)، أنا المُبَارَكُ بْنُ عَبْدِ الجَبَّارِ، أنا مُحَمَّدُ بْنُ عَبْدِ الوَاحِدِ زَوْجُ الحُرَّةِ (٣)، أَحْمَدُ بْنُ إِبْرَاهِيمَ ابْنِ شَاذَانَ (٤)، أبنا أَحْمَدُ بْنُ مُحَمَّدِ بْنِ المُغَلِّسِ البَزَّازُ (٥)، ثنا سَعِيدُ بْنُ يَحْيَى الأُمَوِيُّ، حَدَّثَنِي عَبْدُ اللهِ - هُوَ ابْنُ سَعِيدٍ عَمُّهُ (٦) -، ثنا زِيَادٌ هُوَ البَكَّائِيُّ (٧)، ثنا رَجُلٌ مِنْ أَهْلِ البَصْرَةِ، عَنْ شَهْرِ بْنِ حَوْشَبٍ (٨)، عَنْ أَبِي أُمَامَةَ، عَنْ عَمْرِو بْنِ عَبَسَةَ قَالَ: رَغِبْتُ عَنْ دِينِ قَوْمِي فِي الجَاهِلِيَّةِ... فَذَكَرَ الحَدِيثَ، وَفِيهِ: أَنَّهُ أَتَى النَّبِيَّ ﷺ

(١) بهذا الإسناد من أوله إلى سعيد بن يحيى: ذكر ابن حجر سماعه لـ (المُغَازِي لسَعِيد بن يحيى الأُمَوِي، فِي ثَلَاث مجلدات). المعجم المفهرس (١٩٤).

(٢) عَبْد اللهَّ بْن منصور بْن هبة اللهَّ بْن أحمد، أبو محمد ابن أبي الفوارس ابن المَوْصِليّ، البغداديّ، المعدِّل، روى عنه الحفاظ الكبار، قال ابن الخَشَّاب: لا بأس به. توفي سنة (٥٦٧هـ). تاريخ الإسلام (١٢/ ٣٦٦) الثقات لابن قطلوبغا (٦/ ١٤٤).

(٣) محمد بن عبد الواحد بن محمد بن جعفر بن أحمد بن جعفر بن الحسن بن وَهْبٍ، أبو الحسن، المعروف بابن زَوْج الحُرَّة، وهو أخو أبي عبد الله محمد، وأبي يعلى أحمد، وكان الأوسط، قال الخطيب: كتبنا عنه وكان صدوقاً. توفي سنة (٤٤٢هـ). تاريخ بغداد (٣/ ٦٢٧).

(٤) الشَّيْخُ، الإِمَامُ، المُحَدِّثُ، الثِّقَةُ المُتْقِنُ، أَبُو بَكْرٍ أَحْمَدُ بنُ إِبْرَاهِيْمَ بنِ الحَسَنِ بنِ مُحَمَّدِ بنِ شَاذَانَ بنِ حَرْبِ بنِ مِهْرَانَ البَغْدَادِيُّ، البَزَّازُ، وَالِدُ أَبِي عَلِيٍّ ابنِ شَاذَانَ، قَالَ الخَطِيْبُ: كَانَ ثِقَةً، ثَبْتاً، كَثِيْرَ الحَدِيْثِ. ووثقه غيره. توفي سنة (٣٨٣هـ). سير أعلام النبلاء (١٦/ ٤٢٩).

(٥) الإِمَامُ، المُحَدِّثُ، الثِّقَةُ، أَبُو عَبْدِ اللهِ أَحْمَدُ بنُ مُحَمَّدِ بنِ المُغَلِّسِ البَغْدَادِيُّ، البَزَّازُ، أَخُو جَعْفَرٍ. قال الخطيب: كان ثقة. توفي سنة (٣١٨هـ). تاريخ بغداد (٦/ ٢٨٥) سير أعلام النبلاء (١٤/ ٥٢٠).

(٦) عبد اللهَّ بن سعيد بن أَبَانَ بن سعيد بن العاص بن سعيد بن العاص بن أُمَيَّةَ، أبو مُحَمَّد القُرَشِيُّ الأُمَوِيُّ، وهو كوفي نزل بغداد، وحدث بها عن زياد بن عبد اللهَّ البَكَّائِيِّ، قال الخطيب: كان ثقة، وكان متحققًا بعلم النحو واللغة. مات شابًّا بعد (٢٠٣هـ). تاريخ بغداد (١١/ ١٤٣) تاريخ الإسلام (٥/ ٩٩).

(٧) زِيَادُ بنُ عَبْدِ اللهِ بنِ الطُّفَيْلِ العَامِرِيُّ البَكَّائِيُّ، أَبُو مُحَمَّدٍ الكُوفِيُّ، رَاوِي (السِّيرَةِ النَّبوِيَّةِ) عَنِ ابْنِ إِسْحَاقَ، قال ابن حجر: صدوق ثبت في المغازي، وفي حديثه عن غير ابن إسحاق لين، ولم يثبت أن وكيعا كذبه، خ م ت ق. سير أعلام النبلاء (٩/ ٥) التقريب (٢٠٨٥).

(٨) شَهْرُ بنُ حَوْشَبٍ الأَشْعرِيُّ، أَبُو سَعِيْدٍ الشَّامِيُّ، صدوق كثير الإرسال والأوهام. التقريب (٢٨٣٠).

فَقَالَ: يَا نَبِيَّ اللهِ، عَلِّمْنِي مِمَّا عَلِمْتَ وَجَهِلْتُ، فَمَا (١) يَنْفَعُنِي وَلَا يَضُرُّكَ، مَا السَّاعَةُ الَّتِي تُرْجَى؟ وَمَا السَّاعَةُ الَّتِي تُتَّقَى؟ فَقَالَ رَسُولُ اللهِ: «**عَلَيْكَ بِثُلُثِ اللَّيْلِ الآخِرِ، فَإِنَّ اللهَ يَنْزِلُ إِلَى سَمَاءِ الدُّنْيَا لِيَزْدَادَ مِنْ عِبَادِهِ قُرْبًا، وَهُوَ مِنْهُمْ قَرِيبٌ حَيْثُ كَانَ، وَصَلَاةُ ثُلُثِ اللَّيْلِ الآخِرِ مَحْضُورَةٌ مَشْهُودَةٌ**...» وَذَكَرَ الحَدِيثَ (٢).

[١١٠٧] قَالَ الطَّبَرَانِيُّ: ثنا أَحْمَدُ بْنُ الْمُعَلَّى (٣)، ثنا هِشَامُ بْنُ عَمَّارٍ، ثنا صَدَقَةُ بْنُ خَالِدٍ، ثنا عَبْدُ الرَّحْمَنِ بْنُ يَزِيدَ بْنِ جَابِرٍ (٤)، ثنا أَبِي (٥)، عَنْ عَمْرِو بْنِ عَبَسَةَ، عَنِ النَّبِيِّ ﷺ قَالَ: «**أَقْرَبُ مَا يَكُونُ الرَّبُّ مِنَ الْعَبْدِ جَوْفَ اللَّيْلِ الْآخِرِ، فَإِنِ اسْتَطَعْتَ أَنْ تَكُونَ مِمَّنْ يَذْكُرُ اللهَ فِي تِلْكَ السَّاعَةِ فَافْعَلْ**» (٦). / [١٢٠/ ب] (١)

---

(١) (فَمَا) كذا.

(٢) **إسناده ضعيف**. أَحْمَدُ ابْنُ الشِّحْنَةِ: هو أَحْمَدُ بْنُ أَبِي طَالِبٍ الحَجَّارُ: مضى [٧١٠]. وَعَبْدُ اللَّطِيفِ: هو ابْنُ القُبَّيْطِيِّ، مضى [٨٤٢]. وَالْمُبَارَكُ بْنُ عَبْدِ الجَبَّارِ: هو ابْنُ الطُّيُورِيِّ، مضى [٨١٦]. وَسَعِيدُ بْنُ يَحْيَى الأُمَوِيُّ: هو أبو عثمان البغدادي، ثقة ربما أخطأ، مضى [٩٢٨].

الحديث أخرجه سَعِيدُ بْنُ يَحْيَى الأُمَوِيُّ في "المغازي"، ومن طريقه أخرجه المصنِّف.

وأخرجه الخطيب في الفقيه والمتفقه (٢/ ٢٩٤، رقم٩٩٨) من طريق أبي بكر ابن شاذان، بنحوه.

(٣) أَحْمَدُ بْنُ الْمُعَلَّى بن يزيد الأَسَدِيُّ الدمشقي، أبو بكر القاضي، صدوق. التقريب (١٠٨).

(٤) أَبُو عُتْبَةَ الأَزْدِيُّ السُّلَمِيُّ الشَّامِيُّ الدِّمَشْقِيُّ، الدَّارَانِيُّ، ثقة، ع. التقريب (٤٠٤١).

(٥) يزيد بن جابر الأزدي، من أهل البصرة، سكن دمشق، سكت عنه البخاري وابن أبي حاتم، وذكره ابن حبان في الثقات، قال ابن عساكر: روى عن أبي هريرة وعمرو بن عَبَسَة مرسلاً. وقال أبو الحسن ابن القطان الفاسي: (لَا تعرف حالُه، وَلَا يعرف روى عَنهُ غير مَكْحُول، وروى عَن أبي هُرَيْرَة، وَبِهَذَا من غير مزِيد ذكر فِي كتب الْجرْح وَالتَّعْدِيل، فَهُوَ مَجْهُول الْحَال). فتعقبه العراقي في ذيل الميزان فقال: هُوَ مَعْرُوفُ الْحَالِ.

أقول: قد روى عنه ابنه عبد الرحمن كما هنا.

التاريخ الكبير (٨/ ٣٢٣) الجرح والتعديل (٩/ ٢٥٥) الثقات لابن حبان (٥/ ٥٣٥) تاريخ دمشق (٦٥/ ١٣٤) بيان الوهم والإيهام (٣/ ١٥٠، رقم٨٥٩) ذيل ميزان الاعتدال (٧٤٠) لسان الميزان (٨/ ٤٩٠) الفرائد على مجمع الزوائد (٦٣٥).

(٦) **إسناده ضعيف، ورواية يزيد بن جابر عن عمرو بن عَبَسَةَ ﷺ: مرسلة كما قال ابن عساكر**. هِشَامُ بْنُ عَمَّارٍ: صدوق، كبر فصار يتلقَّن، فحديثه القديم أصح، مضى [٩١١]. وَصَدَقَةُ بْنُ خَالِدٍ: ثقة، مضى [٩٨٧].

=

وَأَمَّا حَدِيثُ أَبِي أُمَامَةَ:

[١١٠٨] فَأَخْبَرَنَاهُ مُحَمَّدُ بْنُ إِبْرَاهِيمَ بْنِ عَبْدِ الله (٢)، أبنا مُحَمَّدُ بْنُ عَبْدِ الرَّحِيمِ (٣)، أبنا مُحَمَّدُ بْنُ السَّيِّدِ (٤)، أبنا مُحَمَّدُ بْنُ يَحْيَى الْقُرَشِيُّ (٥)، أبنا عَلِيُّ بنُ مُحَمَّدِ بنِ عَلِيٍّ الْمِصِّيصِيُّ، أبنا طَلْحَةُ بْنُ عَلِيِّ بْنِ الصَّقْرِ (٦)، ثنا أَبُو بَكْرٍ مُحَمَّدُ بْنُ جَعْفَرٍ الْقُدَيْسِيُّ الْعَطَّارُ، ثنا مُحَمَّدُ بْنُ يُونُسَ بْنِ مُوسَى الْكُدَيْمِيُّ، ثنا إِسْمَاعِيلُ بْنُ سِنَانٍ أَبُو عُبَيْدَةَ الْعُصْفُرِي (٧)، ثنا عِكْرِمَةُ بْنُ عَمَّارٍ، عَنْ

= أخرجه الطبراني في مسند الشاميين (٦٠٥) ومن طريقه ابن عساكر (٦٥/ ١٣٥)، بمثله.

(١) كتب المصنِّف ما يشير إلى تقديم الوجه "ب" على "أ"، انظر ما سنذكره بعد حديث أبي أمامة ﷺ.

(٢) الشَّيْخُ الْفَقِيهُ الْخَيِّرُ الصَّالِحُ، مُحَمَّدُ ابْنُ الإِمَامِ الْقُدْوَةِ عِزِّ الدِّينِ إِبْرَاهِيمَ بْنِ عَبْدِ الله ابْنِ الشَّيْخِ أَبِي عُمَرَ مُحَمَّدِ بنِ أَحْمَدَ بْنِ مُحَمَّدِ بْنِ قُدَامَةَ الْمَقْدِسِيُّ الْحَنْبَلِيُّ، عِزُّ الدِّينِ أَبُو عَبْدِ الله ابْنُ أَبِي إِسْحَاقَ الصَّالِحِيُّ، مِنْ بَقَايَا السَّلَفِ وَمَشَايِخ السُّنَّةِ، كَانَ حَسَنَ الْخُلُقِ، بَشُوشَ الْوَجْهِ، مِنْ بَيْتِ الزُّهْدِ وَالْعِبَادَةِ، توفي سنة (٧٤٨هـ). معجم شيوخ الذهبي (٢/ ١٣١) معجم الشيوخ للسبكي (١٠٤) ذيل التقييد (٩٤).

(٣) مُحَمَّدُ بْنُ عَبْدِ الرَّحِيمِ بْنِ عَبْدِ الْوَاحِدِ بْنِ أَحْمَدَ، الإِمَامُ الْقُدْوَةُ الْعَابِدُ الْمُحَدِّثُ بَقِيَّةُ السَّلَفِ الأَخْيَارِ شَمْسُ الدِّينِ أَبُو عَبْدِ الله ابْنُ الْكَمَالِ الْمَقْدِسِيُّ الصَّالِحِيُّ الْحَنْبَلِيُّ، كَانَ عَلَى اسْتِقَامَةٍ، وَصِدْقٍ وَتَوَاضُعٍ وَخَشْيَةٍ وَمُرَاقَبَةٍ، وَصَارَ شَيْخَ الضِّيَائِيَّةِ، وَحَدَّثَ بِالْكَثِيرِ، مَاتَ سَنَةَ (٦٨٨هـ). معجم شيوخ الذهبي (٢/ ٢١٤). وانظر: تاريخ الإسلام (١٥/ ٦١٧) ذيل التقييد (٢٦٣).

(٤) الشَّيْخُ، الْمُسْنِدُ، الْمُعَمَّرُ الصَّالِحُ، بَقِيَّةُ السَّلَفِ، أَبُو الْمَحَاسِنِ مُحَمَّدُ بْنُ السَّيِّدِ بنِ فَارِس بن سَعْدِ بنِ حَمْزَةَ ابْنِ أَبِي لُقْمَةَ الأَنْصَارِيّ، الدِّمَشْقِيّ، الصَّفَّار، النَّحَاس، قَالَ عُمَرُ بنُ الحَاجِبِ: كَانَ رَجُلاً صَالِحاً، كَثِيْرَ الخَيْرِ وَالتِّلاَوَة، رَطِبَ اللِّسَانِ بِالذِّكْرِ، مُحِبّاً لِلطَّلَبَة، كَرِيْم النَّفْس. مَاتَ سَنَةَ (٦٢٣هـ). سير أعلام النبلاء (٢٢/ ٢٩٨).

(٥) قَاضِي دِمَشْقَ، القَاضِي الْمُنْتَجَبُ، أَبُو المَعَالِي مُحَمَّد ابْنُ القَاضِي أَبِي الْمُفَضَّلِ يَحْيَى بنِ عَلِيِّ بنِ عَبْدِ العَزِيزِ القُرَشِيُّ، الدِّمَشْقِيُّ، الشَّافِعِيُّ، وَيُعْرَفُ أَيْضاً بِابْنِ الصَّائِغِ، قَالَ السَّمْعَانِيُّ: كَانَ مَحْمُوداً، حَسَنَ السِّيرَةِ، شَفُوقاً وَقُوراً، حَسَنَ الْمَنْظَر، مُتودِّداً. مَاتَ سَنَةَ (٥٣٧هـ). سير أعلام النبلاء (٢٠/ ١٣٧).

(٦) الشَّيْخُ، الثِّقَةُ، الخَيِّر، الصَّالِحُ، بَقِيَّةُ السَّلَف، طَلْحَةُ بنُ عَلِيِّ بنِ الصَّقرِ البَغْدَادِيُّ، أَبُو القَاسِمِ الكَتَّانِيُّ، حَدَّثَ عَنْهُ الخَطِيْبُ، وَقَالَ: كَانَ ثِقَةً صَالِحاً. مات سنة (٤٢٢هـ). سير أعلام النبلاء (١٧/ ٤٧٩). وانظر: تاريخ بغداد (١٠/ ٤٨٣) السلسبيل النقي في تراجم شيوخ البيهقي (٧٤).

(٧) البَصْرِيُّ، قال أبو حاتم: ما بحديثه بأس. وقال الدارقطني: صالح. وذكره ابن حبان في الثقات. الجرح (٢/ ١٧٦) الثقات (٦/ ٣٩) سؤالات البرقاني (٨) الثقات لابن قطلوبغا (٢/ ٣٨٠) التذييل على كتب الجرح (٨٨).

شَدَّادٍ، عَنْ أَبِي أُمَامَةَ قَالَ: قَالَ عَمْرُو بْنُ عَبَسَةَ: يَا رَسُولَ اللهِ، أَيُّ اللَّيْلِ الدُّعَاءُ فِيهِ أَجْوَبُ؟ قَالَ: «**إِذَا مَضَى نِصْفُ اللَّيْلِ يَنْزِلُ اللهُ ﷻ فِيهَا إِلَى سَمَاءِ الدُّنْيَا فَيَقُولُ: "هَلْ مِنْ دَاعٍ يَدْعُونِي فَأَسْتَجِيبَ لَهُ؟ هَلْ مِنْ سَائِلٍ يَسْأَلُنِي فَأُعْطِيَهُ؟ هَلْ مِنْ مُسْتَغْفِرٍ يَسْتَغْفِرُنِي فَأَغْفِرَ لَهُ؟" حَتَّى يَنْفَجِرَ الفَجْرُ**»(1). / [١٢٠/ أ]

(2) وَأَمَّا حَدِيثُ أَبِي الخَطَّابِ:

[١١٠٩] فَقَالَ مُحَمَّدُ بْنُ سَعْدٍ فِي "الطَّبَقَاتِ الكُبْرَى": أنا أَبُو نُعَيْمٍ، ثنا إِسْرَائِيلُ، حَدَّثَنِي ثُوَيْرٌ (3)، سَمِعْتُ رَجُلًا مِنْ أَصْحَابِ النَّبِيِّ ﷺ يُقَالُ لَهُ أَبُو الخَطَّابِ، وَسُئِلَ عَنِ الوِتْرِ، فَقَالَ: أُحِبُّ الوِتْرَ نِصْفَ اللَّيْلِ، إِنَّ اللهَ يَهْبِطُ مِنَ السَّمَاءِ السَّابِعَةِ إِلَى السَّمَاءِ الدُّنْيَا فَيَقُولُ: "هَلْ مِنْ مُذْنِبٍ؟ هَلْ مِنْ مُسْتَغْفِرٍ؟ هَلْ مِنْ دَاعٍ؟" حَتَّى إِذَا طَلَعَ الْفَجْرُ ارْتَفَعَ (4).

---

(١) **إسناده ضعيف جدًّا** لضعف الكُدَيْمِيِّ. القُدَيْسِيُّ: لم أجده. والمُصِّيْصِيُّ: هو أَبُو القَاسِمِ، مضى [٨٧٧]. وَالكُدَيْمِيُّ: ضعيف، مضى [٧٧٣]. وَعِكْرِمَةُ بْنُ عَمَّارٍ: صدوق يغلط، وفي روايته عن يحيى بن أبي كثير اضطراب، ولم يكن له كتاب. مضى [٧٢٤]. وَشَدَّادٌ: هو أَبُو عَمَّارٍ ابْنُ عَبْدِ اللهِ الأُمَوِيُّ، ثقة يرسل. مضى [٧٢٤].

وأخرجه عبد الغني المقدسي في الترغيب في الدعاء (٢٨) من طريق أَبِي مُحَمَّدٍ جَعْفَرِ بْنِ مُحَمَّدِ بْنِ أَحْمَدَ بْنِ الحَكَمِ الوَاسِطِيِّ، عَنِ الْكُدَيْمِيِّ، به. وانظر [١١٠٦].

(٢) كتب في أعلى الصفحة: (الورقة الصفراء، وأما حديث أبي أُمَامَةَ)، وهذا الحديث وقع في اللوحة "ب"، وهي ورقة صفراء تختلف عن اللوحة "أ" ذات اللون الأبيض المائل إلى الأزرق.

(٣) ثُوَيْرُ بْنُ أَبِي فَاخِتَةَ سَعِيدِ بْنِ عِلَاقَةَ القُرَشِيُّ الهَاشِمِيُّ، الكُوفِيُّ، ضعيف رمي بالرفض. التقريب (٨٦٢).

(٤) **إسناده ضعيف**. إِسْرَائِيلُ: هو ابنُ يُونُسَ بنِ أَبِي إِسْحَاقَ السَّبِيْعِيُّ، ثقة، تكلم فيه بلا حجة، مضى [٧٣٦]. وَأَبُو نُعَيْمٍ: هو الفَضْلُ بنُ دُكَيْنٍ، ثقة ثبت، مضى [٧٤٢].

وهو في الطبقات الكبرى (٦/ ٥٧).

هذا الحديث اخْتُلِفَ في رفعه ووقفه.

فروي مرفوعا وموقوفاً عن أَبِي نُعَيْمٍ الفَضْلِ بْنِ دُكَيْنٍ، عَنْ إِسْرَائِيلَ، به.

ورواه حَجَّاجٌ، عن أَبِي أَحْمَدَ الزُّبَيْرِيِّ، عَنْ إِسْرَائِيلَ، مرفوعًا.

التخريج:

أخرجه ابن منده في معرفة الصحابة (ص٨٤٥) أَخْبَرَنَا عَبْدُ اللهِ بْنُ مُحَمَّدِ بْنِ إِسْحَاقَ، حَدَّثَنَا عَلِيُّ بْنُ عَبْدِ العَزِيزِ، حَدَّثَنَا أَبُو نُعَيْمٍ، به، موقوفاً.

=

رَوَاهُ عَبْدُ اللهِ بْنُ أَحْمَدَ بْنِ حَنْبَلٍ، عَنْ حَجَّاجِ ابْنِ الشَّاعِرِ (١)، عَنْ أَبِي أَحْمَدَ الزُّبَيْرِيِّ (٢)، عَنْ إِسْرَائِيلَ، فَرَفَعَهُ، قَالَ بَدَلَ "سُئِلَ": «أَنَّهُ سَأَلَ النَّبِيَّ ﷺ» (٣).

وَأَمَّا حَدِيثُ أَبِي الدَّرْدَاءِ

[١١١٠] فَأَخْبَرَنَا مُحَمَّدُ بْنُ طَرْخَانَ، أنا ابْنُ عَبْدِ الدَّائِمِ، أنا ذَاكِرٌ إِجَازَةً، أنا الدُّورِيُّ، أنا ابْنُ بِشْرَانَ، أنا الدَّارَقُطْنِيُّ، ثنا أَبُو الْحَسَنِ عَلِيُّ بْنُ مُحَمَّدِ بْنِ أَحْمَدَ الْمِصْرِيُّ، نا رَوْحُ بْنُ الْفَرَجِ أَبُو الزِّنْبَاعِ (٤) [ح]

(وَأَخْبَرَنَا عِيسَى بْنُ عَبْدِ الرَّحْمَنِ، أبنا أَبُو عَبْدِ اللهِ الْحَافِظُ، أبنا مُحَمَّدُ بْنُ أَحْمَدَ بْنِ نَصْرٍ، أبنا فَاطِمَةُ ابْنَةُ عَبْدِ اللهِ، أبنا أَبُو بَكْرِ ابْنُ رِيذَه، أبنا أَبُو الْقَاسِمِ الطَّبَرَانِيُّ، ثنا مُطَّلِبُ بْنُ شُعَيْبٍ الْأَزْدِيُّ (٥)، ثنا عَبْدُ اللهِ بْنُ صَالِحٍ، حَدَّثَنِي اللَّيْثُ ح قَالَ الطَّبَرَانِيُّ: وَحَدَّثَنَا أَبُو الزِّنْبَاعِ رَوْحُ بْنُ الْفَرَجِ) (٦)، ثنا يَحْيَى بْنُ بُكَيْرٍ، ثنا اللَّيْثُ بْنُ سَعْدٍ، حَدَّثَنِي زِيَادَةُ بْنُ مُحَمَّدٍ (١)، عَنْ مُحَمَّدِ بْنِ

= ثم نقل ابن كثير في جامع المسانيد والسنن (٩/ ٢٧٧، رقم١١٨٤٣) أَنَّ أَبَا نُعَيْمٍ الأَصْبَهَانِيَّ أخرجه ثم قال: (وَرَوَاهُ عَلِيُّ بْنُ عَبْدِ العَزِيزِ، عَنْ إِسْرَائِيلَ، مِثْلَهُ). أي مرفوعاً.

وعزاه ابن حجر في الإصابة (٧/ ٩١) إلى ابن السَّكَنِ، وابن أبي خَيْثَمَةَ، والبَغَوِيِّ. وانظر البقية في تخريج المصنِّف.

(١) حَجَّاجُ بنُ يُوسُفَ بنِ حَجَّاجٍ، أَبُو مُحَمَّدٍ ابْنُ الشَّاعِرِ أَبِي يَعْقُوبَ الثَّقَفِيُّ، ثقة حافظ، م د. مضى [٧٧٩].

(٢) مُحَمَّدُ بنُ عَبْدِ اللهِ بنِ الزُّبَيْرِ بنِ عُمَرَ بنِ دِرْهَمٍ الأَسَدِيُّ، أَبُو أَحْمَدَ الزُّبَيْرِيُّ، الكُوفِيُّ، الحَبَّالُ، ثقة ثبت، إلا أنه قد يخطئ في حديث الثَّوْرِيِّ، ع. التقريب (٦٠١٧).

(٣) أخرجه عبد الله في السنة (١٠٨٩) والطبراني في الكبير (٢٢/ ٣٧٠، رقم٩٢٧) وأبو نُعَيْمٍ في معرفة الصحابة (٥/ ٢٨٧٦، رقم٦٧٦٣) وابن بطة في الإبانة (٧/ ٢٣٧) من طريق حَجَّاجٍ، به، مرفوعاً.

(٤) رَوْحُ بْنُ الفَرَجِ القَطَّانُ، أَبُو الزِّنْبَاعِ المِصْرِيُّ، ثِقَةٌ. التقريب (١٩٦٧).

(٥) مُطَّلِبُ بن شعيب بن حيان بن سنان بن رستم، أبو محمد الأَزْدِيّ، المِصْرِيّ، قال ابن يونس: كان ثقة في الحديث. ووثقه ابن الجوزي. وقال ابن عدي: لم أر لَهُ حديثا منكرا غير هذا الحديث: «إِذَا أَتَاكُمْ كَرِيمُ قَوْمٍ فَأَكْرِمُوهُ»، وسائر أحاديثه، عَن أَبِي صَالِح مستقيمة. وقال الذهبي: لَهُ حَدِيث مُنكر عَن كَاتب اللَّيْث، فِيهِ شيء. وقال ابن حجر: قد أكثر الطبراني عن مطلب هذا، وهو صدوق. توفي سنة (٢٨٢هـ). الكامل لابن عدي (٨/ ٢٢٥) المنتظم (١٢/ ٣٥٨) المغني (٦٢٨٨) لسان الميزان (٨/ ٨٦) إرشاد القاصي والداني إلى شيوخ الطبراني (١٠٦٦).

(٦) ما بين القوسين كتبه في الهامش الأيمن، وكتب بعده "صح".

كَعْبٍ الْقُرَظِيِّ، عَنْ فَضَالَةَ بْنِ عُبَيْدٍ الْأَنْصَارِيِّ (٢)، عَنْ أَبِي الدَّرْدَاءِ، عَنْ رَسُولِ اللهِ ﷺ قَالَ: «إِنَّ اللهَ عز وجل يَنْزِلُ فِي ثَلَاثِ سَاعَاتٍ يَبْقَيْنَ مِنَ اللَّيْلِ، فَيَفْتَحُ الذِّكْرَ فِي السَّاعَةِ الْأُولَى الَّذِي لَمْ يَرَهُ غَيْرُهُ، فَيَمْحُو اللهُ مَا يَشَاءُ وَيُثْبِتُ مَا يَشَاءُ، ثُمَّ يَنْزِلُ فِي السَّاعَةِ الثَّانِيَةِ إِلَى جَنَّةِ عَدْنٍ، وَهِيَ دَارُهُ الَّتِي لَمْ تَرَهَا عَيْنٌ، وَلَمْ تَخْطِرْ عَلَى قَلْبِ بَشَرٍ، وَهِيَ مَسْكَنُهُ لَا يَسْكُنُهَا مَعَهُ مِنْ بَنِي آدَمَ لَا غَيْرُ ثَلَاثٍ، وَهُمْ: النَّبِيُّونَ، وَالصِّدِّيقُونَ، وَالشُّهَدَاءُ، ثُمَّ يَقُولُ: "طُوبَى لِمَنْ دَخَلَكَ". ثُمَّ يَنْزِلُ فِي السَّاعَةِ الثَّالِثَةِ إِلَى السَّمَاءِ الدُّنْيَا بِرُوحِهِ وَمَلَائِكَتِهِ، فَتَنْتَفِضُ (٣)، فَيَقُولُ: "قُومِي بِعِزَّتِي". ثُمَّ يَطَّلِعُ عَلَى عِبَادِهِ فَيَقُولُ: هَلْ مِنْ مُسْتَغْفِرٍ فَأَغْفِرَ لَهُ، أَلَا مِنْ سَائِلٍ يَسْأَلُنِي فَأُعْطِيَهُ، أَلَا مِنْ دَاعٍ يَدْعُونِي فَأُجِيبَهُ، حَتَّى تَكُونَ صَلَاةُ الْفَجْرِ، وَلِذَلِكَ يَقُولُ اللهُ تَعَالَى: ﴿وَقُرْءَانَ ٱلْفَجْرِۖ إِنَّ قُرْءَانَ ٱلْفَجْرِ كَانَ مَشْهُودًا﴾ [الإسراء: ٧٨] يُشْهِدُهُ اللهُ وَمَلَائِكَتُهُ، مَلَائِكَةُ اللَّيْلِ وَالنَّهَارِ» (٤). لَفْظُ

---

(١) زِيَادَةُ بْنُ مُحَمَّدٍ الْأَنْصَارِيُّ، منكر الحديث، د س. التقريب (٢١١٣).

(٢) فَضَالَةُ بنُ عُبَيْدِ بنِ نَافِذِ بنِ قَيْسٍ الأَنْصَارِيُّ، أَبُو مُحَمَّدٍ الأَوْسِيُّ رضي الله عنه، صحابي. سير أعلام النبلاء (٣/ ١١٣).

(٣) (فَتَفْتَضُّ) كذا، والذي في مطبوعة النزول وتفسير الطبري والتوحيد لابن خزيمة والتوحيد لابن منده: "فَتَنْتَفِضُ". وفي الإبانة: "فَتَتَقَلَّصُ".

(٤) **منكر**. ورجال الإسناد الأول إلى الدارقطني: سبقوا [١٠٦٦]. ورجال الثاني إلى الطبراني: سبقوا [٩٢٦] عدا عيسى - وهو المُطْعِمُ -، مضى [٧١٠]. وَأَبُو الحَسَنِ عَلِيُّ بْنُ مُحَمَّدِ بْنِ أَحْمَدَ المِصْرِيُّ: مضى [١٠٨٥]. وَعَبْدُ اللهِ بْنُ صَالِحٍ: هو كَاتِبُ اللَّيْثِ، مضى الحديث عنه [٩٠٠]. وَيَحْيَى بْنُ عَبْدِ اللهِ بْنِ بُكَيْرٍ: ثقة في الليث، وتكلموا في سماعه من مالك، مضى [٨٤٢]. وَمُحَمَّدُ بنُ كَعْبٍ القُرَظِيُّ: ثقة عالم. مضى [٧٤٥].

الحديث أخرجه الدارقطني في النزول (٧٣) والطبراني في المعجم الكبير (في مسند أبي الدرداء رضي الله عنه، وهو في عداد المفقود)، ومن طريقهما أخرجه المصنِّف.

وأخرجه أبو نُعَيْمٍ في صفة الجنة (٨) عن الطبراني، بهذَيْنِ الإسنادَيْنِ، بنحوه.

وأخرجه الطبراني في الأوسط (٨٦٣٥) والدعاء (١٣٥) عن مُطَّلِبِ بْنِ شُعَيْبٍ وحده، بنحوه.

وأخرجه الدَّارمي في الرد على الجهمية (١٢٨) والبزار (٤٠٧٩) والطبري في تفسيره (١٤/ ٣٥١، ٣٥٢) (١٦/ ٤٨٨، ٤٨٩) (١٧/ ٥٢٠) وابن خزيمة في التوحيد (٤٦) (٤٧) وأبو طاهر المُخَلِّصُ في الحادي عشر من المُخَلِّصِيَّاتِ (٢٧٣٨) وابن منده في التوحيد (٩٨٣) [ت: الوهَيْبي والغُصْن]، وَالعُقَيْلِيُّ في الضعفاء الكبير (٢/ ٩٣) وابن بطة في الإبانة (٧/ ٢١٥) واللالكائي في شرح أصول الاعتقاد (٧٥٦) وأبو نعيم في صفة الجنة (٨)

=

الْمِصْرِيِّ عَنْ أَبِي الزِّنْبَاعِ.

(وَهَذَا بِتَمَامِهِ فِي الحَادِي عَشَرَ مِنَ "الْمُخَلِّصِيَّاتِ"، وَفِيهِ: «..**ثُمَّ يَنْظُرُ فِي السَّاعَةِ الثَّانِيَةِ فِي عَدْنٍ، وَهِيَ مَسْكَنُهُ الَّتِي يَسْكُنُ، لَا يَكُونُ مَعَهُ فِيهَا إِلَّا الْأَنْبِيَاءُ وَالشُّهَدَاءُ وَالصِّدِّيقُونَ..**») [(١)].

وَهُوَ عِنْدَنَا مِنْ حَدِيثِ هَارُونَ بْنِ إِسْحَاقَ [(٢)]، عَنْ يَحْيَى بْنِ بُكَيْرٍ: فِي "مُسْنَدِ أَبِي الدَّرْدَاءِ" لِإِبْرَاهِيمَ الشَّهْرُزُورِيِّ [(٣)]، رَوَاهُ عَنْهُ.

= والبغوي في معالم التنزيل (٤/ ٣٢٥) وابن الجوزي في العلل المتناهية (١/ ٢٥، رقم٢١) من طرق عن الليث، بهذا الإسناد، بألفاظ متقاربة. وهو في كشف الأستار (٣٢٥٣) (٣٥١٦).

قال ابن الجوزي: هَذَا الْحَدِيثُ مِنْ عَمَلِ زِيَادَةَ بْنِ مُحَمَّدٍ، لَمْ يُتَابِعْهُ عَلَيْهِ أَحَدٌ.

وأورده الذهبي في ميزان الاعتدال (٢/ ٩٨) وقال: "هَذِهِ أَلْفَاظٌ مُنْكَرَةٌ لَمْ يَأْتِ بِهَا غَيْرُ زِيَادَةَ".

وقال العراقي في تخريج الإحياء: منكر.

وقال الهيثمي: رَوَاهُ الطَّبَرَانِيُّ فِي الْكَبِيرِ وَالْأَوْسَطِ، وَالْبَزَّارُ بِنَحْوِهِ، وَفِيهِ زِيَادَةُ بْنُ مُحَمَّدٍ الْأَنْصَارِيُّ، وَهُوَ مُنْكَرُ الْحَدِيثِ. مجمع الزوائد (١٧٢٥١).

وعزاه السيوطي في الدر المنثور (٤/ ٦٦٠) إلى "ابْن جرير وَابْن أبي حَاتِم وَابْن مرْدَوَيْه وَالطَّبَرَانِيّ"، يعني في الكبير.

وعزاه الزبيدي إلى "كتاب السُّنَّة" للطبراني. انظر: تخريج أحاديث إحياء علوم الدين (٢/ ٨٧٣، رقم١١٤١).

وانظر ما سيذكره المصنِّف في تخريجه للحديث، وعن كلام العُقَيْلِيِّ فيه، ونكتفي بذكر المصادر هنا عن تكرارها في تخريجه.

(١) ما بين القوسين كتبه في الهامش السفلي مع الأيسر، وأشار إلى إلحاقه في هذا الموضع "منتصف الصفحة".

(٢) هارون بن إسحاق بن محمد بن مالك بن زبيد الهَمْدَانِيُّ، أَبُو القاسم الكوفي، صدوق. التقريب (٧٢٢١).

(٣) لم أقف على أي معلومات عن هذا المسند، وصاحبه هو: أَبُو إِسْحَاقَ إِبْرَاهِيمُ بنُ مُحَمَّدِ بنِ عُبَيْد بن جُهَيْنَةَ الشَّهْرُزُورِيُّ، قال عنه الذهبي: الإِمَامُ، الحَافِظُ، الثَّبْتُ، جَمَعَ وَصَنَّفَ، وَلاَ أَعرِفُ وَفَاتَهُ وَلَا كَثِيراً مِنْ سِيرَتِهِ. وقال في تذكرة الحفاظ: (الحافظ الجوال، كان من أئمة الأثر، بقي إلى سنة نيف وعشرين وثلاثمائة فيما أظن، ولا أكاد أعرفه). وذكر ابن عساكر والرافعي "هارونَ بنَ إسحاق" من ضمن شيوخ الشَّهْرُزُورِيِّ. وقال الرافعي: ذكر الخليل الحافظ أنه كان يدخل قَزْوِينَ مرابطًا، وأنه سمع بالشام ومصر والعراق، وروى بِقَزْوِينَ كتاب الكبير للشافعي، وحدَّث بِقَزْوِينَ سنة ثمان وتسعين ومائتين.

ترجمته: تاريخ دمشق (٧/ ١٩٨) التدوين في أخبار قَزْوِينَ (٢/ ١٢٦) سير أعلام النبلاء (١٥/ ٢٤٩) تذكرة الحفاظ (٣/ ٤٤).

وَمِـنْ حَـدِيثِ أَبِي صَـالِحٍ عَبْـدِ اللهِ بْـنِ صَـالِحٍ، عَـنِ اللَّيْـثِ، فِي "شَرْحِ أُصُـولِ السُّـنَّةِ" لِلَّالَكَائِيِّ.

وَرَوَاهُ العُقَيْلِيُّ أَبُو جَعْفَرٍ فِي تَرْجَمَةِ "زِيَادَةَ" مِنَ الضُّعَفَاءِ.

وَرَوَاهُ عُثْمَانُ بْنُ سَعِيدٍ الدَّارِمِيُّ الإِمَامُ، عَنْ سَعِيدِ بْنِ أَبِي مَرْيَمَ (١)، عَنِ اللَّيْثِ.

قَالَ البُخَارِيُّ فِي "زِيَادَةَ بْنِ مُحَمَّدٍ": مُنْكَرُ الحَدِيثِ. وَكَذَلِكَ قَالَ أَبُو حَاتِمٍ وَالنَّسَائِيُّ وَالبُسْتِيُّ (٢).

وَلَهُ حَدِيثٌ آخَرُ فِي الرُّقَى (٣)، غَرِيبٌ أَيْضاً. يُكْتَبُ أَيْضًا مِنْ "فَوَائِدِ سَمُّويَهِ" (٤)، وَمِنْ مُعْجَمِ الطَّبَرَانِيِّ (٥).

وَذَكَرَ أَبُو جَعْفَرٍ العُقَيْلِيُّ الحَافِظُ قَوْلَ البُخَارِيِّ فِي "زِيَادَةَ بْنِ مُحَمَّدٍ الأَنْصَارِيِّ" أَنَّهُ مُنْكَرُ الحَدِيثِ، وَرَوَاهُ عَنْ يَحْيَى بْنِ عُثْمَانَ بْنِ صَالِحٍ (٦)، عَنْ أَبِي صَالِحٍ، عَنِ اللَّيْثِ، ثُمَّ قَالَ: وَالحَدِيثُ فِي نُزُولِ اللهِ ﷻ إِلَى السَّمَاءِ الدُّنْيَا ثَابِتٌ، فِيهِ أَحَادِيثُ صِحَاحٌ، إِلَّا أَنَّ زِيَادَةَ هَذَا جَاءَ فِي حَدِيثِهِ بِأَلْفَاظٍ لَمْ يَأْتِ بِهَا النَّاسُ، وَلَا يُتَابِعُهُ عَلَيْهَا مِنْهُمْ أَحَدٌ.

---

(١) سَعِيدُ بنُ الحَكَمِ بنِ مُحَمَّدِ بنِ سَالِمٍ الجُمَحِيُّ، أَبُو مُحَمَّدٍ ابْنُ أَبِي مَرْيَمَ المِصْرِيُّ، ثقة ثبت فقيه، ع. التقريب (٢٢٨٦).

(٢) التاريخ الكبير (٣/ ٤٤٦) الضعفاء والمتروكون للنسائي (٢٢١) الجرح والتعديل (٣/ ٦١٩) المجروحين (١/ ٣٠٨). وَالبُسْتِيُّ: هو ابْنُ حِبَّانَ، وَلَفْظُهُ: "مُنْكَرُ الحَدِيثِ جِدًّا، يَرْوِي المَنَاكِيرَ عَنِ المَشَاهِيرِ، فَاسْتَحَقَّ التَّرْكَ".

(٣) أخرجه أبو داود (٣٨٩٢). وانظر تخريجه في طبعة شعيب الأرنؤوط وفي المسند (٢٣٩٥٧)، وضعفه هو والألباني.

(٤) طُبِعَ بعض "الثالث" من فوائده بتحقيق نبيل سعد الدين جرار، ضمن (مجموع فيه عشرة أجزاء حديثية)، مكتبة البشائر الإسلامية، الأولى، ١٤٢٢هـ. وحديث "الرُّقَى" ليس فيه.

وَسَمُّويَه: هو أَبُو بِشْرٍ إِسْمَاعِيلُ بنُ عَبْدِ اللهِ بنِ مَسْعُودِ بنِ جُبَيْرٍ العَبْدِيُّ، الأَصْبَهَانِيُّ، قال عنه الذهبي: "الإِمَامُ، الحَافِظُ، الثَّبْتُ، الرَّحَّالُ، الفَقِيهُ، صَاحِبُ تِلْكَ الأَجْزَاءِ الفَوَائِدِ، الَّتِي تُنْبِئُ بِحِفْظِهِ وَسَعَةِ عِلْمِهِ". ثم ذكر توثيق جماعةٍ له، وذكر وفاته في سنة (٢٦٧هـ). سير أعلام النبلاء (١٣/ ١٠).

(٥) أي معجمه الكبير، في (مسند أبي الدرداء ﷺ، وهو في عداد المفقود. وهو في الأوسط (٨٦٣٦) والدعاء (١٠٨٢).

(٦) صدوق رمي بالتشيع، ولينه بعضهم لكونه حدَّث من غير أصله، مضى [٩٨٩].

[١١١١] قَرَأْتُ (١) عَلَى زَيْنَبَ ابْنَةِ الكَمَالِ، عَنْ يُوسُفَ بْنِ خَلِيلٍ إِجَازَةً، أبنا مُحَمَّدُ بْنُ إِسْمَاعِيلَ الطَّرَسُوسِيُّ (٢) وَمُحَمَّدُ بْنُ أَبِي زَيْدٍ الكَرَّانِيُّ قَالَا: أبنا مَحْمُودُ بْنُ إِسْمَاعِيلَ الصَّيْرَفِيُّ، أبنا مُحَمَّدُ بْنُ عَبْدِ اللهِ بْنِ شَاذَانَ، أنا عَبْدُ اللهِ بْنُ مُحَمَّدِ بْنِ فُورَكَ، أبنا أَبُو بَكْرٍ ابْنُ أَبِي عَاصِمٍ، ثنا أَحْمَدُ بْنُ الفُرَاتِ (٣)، ثنا عَبْدُ اللهِ بْنُ صَالِحٍ، حَدَّثَنِي اللَّيْثُ، عَنْ زِيَادَةَ بْنِ مُحَمَّدٍ، عَنْ مُحَمَّدِ بْنِ كَعْبٍ القُرَظِيِّ، عَنْ فَضَالَةَ بْنِ عُبَيْدٍ، عَنْ أَبِي الدَّرْدَاءِ، ذَكَرَ النَّبِيُّ ﷺ: «**يَنْزِلُ اللهُ آخِرَ كُلِّ لَيْلَةٍ فَيَقُولُ: "أَلَا دَاعِي (٤) يَدْعُونِي فَأُجِيبَهُ، أَلَا سَائِلٌ يَسْأَلُنِي فَأُعْطِيَهُ"**» (٥).

[١١١٢] وَبِهِ إِلَى ابْنِ أَبِي عَاصِمٍ: نا أَبُو مَسْعُودٍ الرَّازِيُّ، نا عَبْدُ اللهِ بْنُ صَالِحٍ، حَدَّثَنِي اللَّيْثُ بْنُ سَعْدٍ، عَنْ زِيَادَةَ بْنِ مُحَمَّدٍ، عَنْ مُحَمَّدِ بْنِ كَعْبٍ القُرَظِيِّ، عَنْ فَضَالَةَ بْنِ عُبَيْدٍ، عَنْ أَبِي الدَّرْدَاءِ قَالَ: قَالَ رَسُولُ اللهِ ﷺ: «**يَهْبِطُ اللهُ فِي آخِرِ سَاعَةٍ مِنَ اللَّيْلِ فَيَقُولُ: "أَلَا مُسْتَغْفِرٌ يَسْتَغْفِرُنِي فَأَغْفِرَ لَهُ؟ أَلَا دَاعِي (٦) يَدْعُونِي فَأَسْتَجِيبَ لَهُ؟ أَلَا سَائِلٌ يَسْأَلُنِي فَأُعْطِيَهُ؟" حَتَّى يَطْلُعَ الفَجْرُ**» (٧). / [١٢١/ب]

(٨) وَأَمَّا حَدِيثُ أَبِي سَعِيدٍ وَأَبِي هُرَيْرَةَ:

فَقَدْ كَتَبْتُهُ فِي الحَدِيثِ السَّادِسِ وَالثَّلَاثِينَ مِنْ "كِتَابِ القَوَاعِدِ"، وَهُوَ عِنْدَنَا أَيْضًا فِي "كِتَابِ

---

(١) بهذا الإسناد إلى ابن أبي عاصم: ذكر ابن حجر سماعه لـ (كتاب الدُّعَاء لِابْنِ أبي عَاصِم). المعجم المفهرس (٣٣٤).

(٢) الشَّيْخُ الجَلِيْلُ، مُسْنِدُ أَصْبَهَانَ، أَبُو جَعْفَرٍ مُحَمَّدُ بنُ إِسْمَاعِيْلَ بنِ مُحَمَّدِ بنِ أَبِي الفَتْحِ الطَّرَسُوْسِيُّ، ثُمَّ الأَصْبَهَانِيُّ، الحَنْبَلِيُّ، الفَقِيهُ، مَاتَ سَنَةَ (٥٩٥هـ). سير أعلام النبلاء (٢١/ ٢٤٥).

(٣) أَحْمَدُ بنُ الفُرَاتِ بنِ خَالِدٍ الضَّبِّيُّ، أَبُو مَسْعُوْدٍ الرَّازِيُّ، ثقة حافظ تكلم فيه بلا مستند، د. التقريب (٨٨).

(٤) كذا، والجادَّةُ: "دَاعٍ".

(٥) **كسابقه**. ورجاله إلى الصَّيْرَفِيِّ: مضوا [٨١١] عدا الطَّرَسُوسِيِّ. وابن شَاذَانَ وابن فُورَكَ: سبقا [٧٥٣]. وَعَبْدُ اللهِ بْنُ صَالِحٍ: هو كَاتِبُ اللَّيْثِ، مضى [٩٠٠].

الحديث أخرجه أبو بكر ابن أبي عاصم في "كتاب الدعاء" (في عداد المفقود)، ومن طريقه أخرجه المصنِّف.

(٦) كذا، والجادَّةُ: "دَاعٍ".

(٧) **كسابقه**. أَبُو مَسْعُودٍ الرَّازِيُّ: هو أَحْمَدُ بْنُ الفُرَاتِ بن خَالِدٍ الضَّبِّيُّ، مضى في الحديث السابق.

(٨) ابتدأتُ بالصفحة "ب"؛ لتبدُّل مكانها مع "أ".

التَّوْبَةِ" لِابْنِ أَبِي عَاصِمٍ.

[١١١٣] أَخْبَرَنَا عُمَرُ بْنُ بَلْبَانَ الجَوْزِيُّ (١) بِقِرَاءَتِي عَلَيْهِ، أنا (٢) أَبُو الحَسَنِ ابْنُ البُخَارِيِّ، أَنْبَأَنَا أَبُو المَكَارِمِ اللَّبَّانُ وَأَبُو جَعْفَرٍ الصَّيْدَلَانِيُّ قَالَا: أنا أَبُو عَلِيٍّ الحَدَّادُ، أنا أَبُو نُعَيْمٍ الأَصْبَهَانِيُّ، أنا عَبْدُ اللهِ بْنُ جَعْفَرِ بْنِ أَحْمَدَ بْنِ فَارِسٍ، أبنا يُونُسُ بْنُ حَبِيبٍ، ثنا أَبُو دَاوُدَ، ثنا شُعْبَةُ، أنا أَبُو إِسْحَاقَ، سَمِعْتُ الْأَغَرَّ يَقُولُ: أَشْهَدُ عَلَى أَبِي هُرَيْرَةَ وَأَبِي سَعِيدٍ الْخُدْرِيِّ أَنَّهُمَا شَهِدَا عَلَى رَسُولِ اللهِ ﷺ أَنَّهُ قَالَ: «**إِنَّ اللهَ تَبَارَكَ وَتَعَالَى يُمْهِلُ حَتَّى يَمْضِيَ ثُلُثُ اللَّيْلِ، ثُمَّ يَهْبِطُ فَيَقُولُ: هَلْ مِنْ سَائِلٍ؟ هَلْ مِنْ تَائِبٍ؟ هَلْ مِنْ مُسْتَغْفِرٍ مِنْ ذَنْبٍ؟**». قَالَ لَهُ رَجُلٌ: حَتَّى يَطْلُعَ الْفَجْرُ؟، قَالَ: «**نَعَمْ**» (٣).

رَوَاهُ مُسْلِمٌ (٤).

[١١١٤] أَخْبَرَنَا مُحَمَّدُ ابْنُ طَرْخَانَ، أنا أَحْمَدُ بْنُ عَبْدِ الدَّائِمِ، أَنْبَأَنَا ذَاكِرُ بْنُ كَامِلٍ، أنا مُحَمَّدٌ الدُّورِيُّ، أنا مُحَمَّدُ ابْنُ بِشْرَانَ، أنا الدَّارَقُطْنِيُّ، ثنا أَبُو بَكْرٍ عَبْدُ اللهِ بْنُ مُحَمَّدِ بْنِ زِيَادٍ الْفَقِيهُ، ثنا عَبَّاسُ بْنُ مُحَمَّدِ بْنِ حَاتِمٍ، ثنا شَبَابَةُ، ثنا يُونُسُ بْنُ أَبِي إِسْحَاقَ، عَنْ أَبِيهِ، عَنِ الْأَغَرِّ أَبِي مُسْلِمٍ، قَالَ: شَهِدَ لِي عَلَى أَبِي هُرَيْرَةَ وَعَلَى أَبِي سَعِيدٍ أَنَّهُمَا شَهِدَا عَلَى النَّبِيِّ ﷺ قَالَ: «**إِنَّ اللهَ يُمْهِلُ حَتَّى إِذَا ذَهَبَ ثُلُثَا اللَّيْلِ هَبَطَ إِلَى هَذِهِ السَّمَاءِ، ثُمَّ أَمَرَ بِأَبْوَابِ السَّمَاءِ فَفُتِحَتْ، ثُمَّ قَالَ:**

---

(١) الإِمَامُ الأَدِيبُ، نَجْمُ الدِّينِ، أَبُو الْقَاسِمِ عُمَرُ بْنُ بَلْبَانَ بْنِ عَبْدِ اللهِ الجَوْزِيُّ العَطَّارُ، الرُّومِيُّ، ثُمَّ الدِّمَشْقِيُّ، الحَنَفِيُّ، مَوْلَى الْوَاعِظِ شَمْسِ الدِّينِ سِبْطِ ابْنِ الجَوْزِيِّ، لَهُ فَضَائِلُ، وَهَيْئَةٌ، وَخَطٌّ مَنْسُوبٌ، وَنَظْمٌ حَسَنٌ، سَمِعَ عَلَى الفَخْرِ ابْنِ البُخَارِيِّ مُسْنَدَ أَبِي دَاوُدَ الطَّيَالِسِيِّ، تُوُفِّيَ سَنَةَ (٧٤٢هـ). معجم شيوخ الذهبي (٢/ ٧٠) ذيل التقييد (١٥١٦).

(٢) بهذا الإسناد من ابن البخاري إلى الطيالسي: ذكر ابن حجر إحدى سماعاته لمسند الطيالسي. المعجم المفهرس (٤٨١).

(٣) **إسناده صحيح**. وانظر تخريجه في المسند (٨٩٧٤). ابن البُخَارِيِّ [٧٧٠]. وَاللَّبَّانُ [١٠٩٣]. والصَّيْدَلَانِيُّ [٧٥٣]. وَأَبُو عَلِيٍّ الحَدَّادُ [٨١٩]. وابن فارس [٨٣٦]. وَيُونُسُ بنُ حَبِيبٍ: هو راوي مسند أَبِي دَاوُدَ الطَّيَالِسِيِّ. [١٠٢٤]. وَأَبُو إِسْحَاقَ: هو السَّبِيعِيُّ [٨٠٩]. وَالأَغَرُّ، هو أَبُو مُسْلِمٍ المَدَنِيُّ [١٠٦٨].
الحديث أخرجه أبو داود الطَّيَالِسِيُّ في مسنده (٢٥٠٧) ومن طريقه أخرجه المصنف.

(٤) صحيح مسلم (٧٥٨)-(١٧٢) من طريق مَنْصُورِ بْنِ الْمُعْتَمِرِ، عَنْ أَبِي إِسْحَاقَ، بنحوه.

"هَلْ مِنْ سَائِلٍ فَأُعْطِيَهُ؟ هَلْ مِنْ دَاعٍ فَأُجِيبَهُ؟ هَلْ مِنْ مُسْتَغْفِرٍ فَأَغْفِرَ لَهُ؟ هَلْ مِنْ مُسْتَغِيثٍ أُغِثه، هَلْ مِنْ مُضْطَرٍّ أَكْشِف عَنْهُ الضُّرَّ؟". فَلَا يَزَالُ ذَلِكَ مَكَانَهُ حَتَّى يَطْلُعَ الْفَجْرُ فِي كُلِّ لَيْلَةٍ مِنَ الدُّنْيَا، ثُمَّ يَصْعَدُ إِلَى السَّمَاءِ». زَادَ فِيهِ يُونُسُ بْنُ أَبِي إِسْحَاقَ زِيَادَةً حَسَنَةً (١).

[١١١٥] أَخْبَرَنَا أَحْمَدُ بْنُ مُحَمَّدِ بْنِ مَعَالِي الزَّبَدَانِيُّ وَأَبُو بَكْرِ بْنُ مُحَمَّدٍ ابْنِ الرَّضِيِّ قَالَا: أنا مُحَمَّدُ بْنُ إِسْمَاعِيلَ الخَطِيبُ، أبنتا فَاطِمَةُ بِنْتُ سَعْدِ الخَيْرِ الأَنْصَارِيُّ، أبنا زَاهِرُ بْنُ طَاهِرٍ، أنا أَبُو سَعْدٍ الكَنْجَرُوذِيُّ، أنا أَبُو عَمْرِو ابْنُ حَمْدَانَ، أنا أَبُو يَعْلَى الْمَوْصِلِيُّ، ثنا أَبُو هِشَامٍ الرِّفَاعِيُّ (٢)، ثنا حَفْصٌ، ثنا الْأَعْمَشُ، عَنْ أَبِي إِسْحَاقَ، عَنِ الْأَغَرِّ، عَنْ أَبِي هُرَيْرَةَ وَأَبِي سَعِيدٍ، عَنْ رَسُولِ اللهِ ﷺ قَالَ: «إِذَا مَضَى شَطْرُ اللَّيْلِ - أَوْ ثُلُثُ اللَّيْلِ - أَمَرَ مُنَادِيًا فَنَادَى: مَنْ دَاعِي

---

(١) **حديث صحيح، وهذا إسناد حسن**. ورجال الإسناد إلى الدارقطني: مضوا [١٠٦٦]. وَأَبُو بَكْرٍ ابْنُ زِيَادٍ [٩٤٩].
وَعَبَّاسٌ: هو الدُّورِيُّ، ثقة [٧٤٢]. وَشَبَابَةُ: هو ابنُ سَوَّارٍ، ثقة [٨١٦]. وَيُونُسُ: صدوق يهم قليلاً [١٠٢٥].
الحديث أخرجه الدارقطني في النزول (٥٥) ومن طريقه أخرجه المصنِّف.
ولفظ «**ثُمَّ يَصْعَدُ إِلَى السَّمَاءِ**»: توبع عليه يُونُسُ بْنُ أَبِي إِسْحَاقَ،،،
فأخرجه ابن أبي عاصم في السنة (٥٠٠) (٥٠١) ثنا مُحَمَّدُ بْنُ عَبْدِ اللهِ الْخُزَاعِيُّ، ثنا مَالِكُ بْنُ سُعَيْرٍ، ثنا الْأَعْمَشُ، عَنْ أَبِي صَالِحٍ، عَنْ أَبِي سَعِيدٍ. وَعَنْ أَبِي إِسْحَاقَ، عَنْ أَبِي مُسْلِمٍ الْأَغَرِّ، عَنْ أَبِي هُرَيْرَةَ وَأَبِي سَعِيدٍ. وَعَنْ حَبِيبِ بْنِ أَبِي ثَابِتٍ، عَنْ أَبِي مُسْلِمٍ الْأَغَرِّ، عَنْ أَبِي هُرَيْرَةَ وَأَبِي سَعِيدٍ الْخُدْرِيِّ، به، وفيه: «**حَتَّى يَنْشَقَّ الْفَجْرُ، ثُمَّ يَرْتَفِعُ**». قال الألباني: إسناده جيد.
وسيأتي من طريق مالك بن سُعَيْرٍ، به، برقم [١١٢٩] [١١٣٠] [١١٣١].
وأخرجه ابن أبي عاصم في السنة أيضاً (٥٠٢) ثنا ابْنُ نُمَيْرٍ، ثنا مُحَاضِرٌ، عَنِ الْأَعْمَشِ، عَنْ حَبِيبِ بْنِ أَبِي ثَابِتٍ وَأَبِي إِسْحَاقَ، عَنِ الْأَغَرِّ، عَنْ أَبِي هُرَيْرَةَ، بمثله. وقال الألباني: إسناده حسن صحيح، وهو على شرط مسلم.
وأخرجه أَبُو عَوَانَةَ في المستخرج (٢١٩٦) ثنا أَبُو الْبَخْتَرِيِّ ابْنُ شَاكِرٍ، ثنا حُسَيْنُ بْنُ عَلِيٍّ الْجُعْفِيُّ، ثنا فُضَيْلٌ، عَنْ أَبِي إِسْحَاقَ، عَنِ الْأَغَرِّ أَبِي مُسْلِمٍ، عَنْ أَبِي هُرَيْرَةَ، وَأَبِي سَعِيدٍ، ح وَحَدَّثَنَا أَبُو عُمَرَ الْإِمَامُ بِحَرَّانَ، ثنا عَبْدُ الْجَبَّارِ بْنُ مُحَمَّدٍ الْخَطَّابِيُّ، ثنا جَرِيرٌ، عَنْ مَنْصُورٍ، ح وَحَدَّثَنَا أَبُو أُمَيَّةَ الطَّرَسُوسِيُّ، ثنا مُحَمَّدُ بْنُ الصَّبَّاحِ الْبَزَّازُ، ثنا أَبُو حَفْصٍ الْأَبَّارُ عُمَرُ بْنُ عَبْدِ اللهِ، عَنْ مَنْصُورٍ كُلُّهُمْ قَالُوا: ثنا أَبُو إِسْحَاقَ، قَالَ: حَدَّثَنِي الْأَغَرُّ أَبُو مُسْلِمٍ، قَالَ: أَشْهَدُ عَلَى أَبِي سَعِيدٍ وَأَبِي هُرَيْرَةَ، به، وفيه: «**حَتَّى يَطْلُعَ الْفَجْرُ ثُمَّ يَصْعَدُ**». قال أَبُو عَوَانَةَ: وَهَذَا لَفْظُ فُضَيْلٍ وَأَبِي حَفْصٍ.
كذا في المطبوع (أَبُو حَفْصٍ الْأَبَّارُ عُمَرُ بْنُ عَبْدِ اللهِ)، وإنما هو "عمر بن عبد الرحمن". وانظر ما سبق.

(٢) مُحَمَّدُ بْنُ يَزِيدَ بنِ مُحَمَّدِ بنِ كَثِيرِ بنِ رِفَاعَةَ العِجْلِيُّ، أَبُو هِشَامٍ الرِّفَاعِيُّ الكُوفِيُّ، ليس بالقوي. التقريب (٦٤٠٢).

يُسْتَجَابَ لَهُ؟ مَنْ سَائِلٌ فَيُعْطَى سُؤْلَهُ؟ هَلْ مِنْ مُسْتَغْفِرٍ فَأَغْفِرَ لَهُ؟ هَلْ مِنْ تَائِبٍ فَيُتَابَ عَلَيْهِ؟» (١).

[١١١٦] وَبِهِ: ثنا أَبُو هِشَامٍ، ثنا حَفْصٌ، عَنْ مُحَمَّدِ بْنِ عَمْرٍو، عَنْ أَبِي سَلَمَةَ، عَنْ أَبِي هُرَيْرَةَ، عَنِ النَّبِيِّ ﷺ مِثْلَهُ. وَزَادَ فِيهِ: «**حَتَّى يَطْلُعَ الْفَجْرُ**» (٢).

وَرَوَاهُ مَعْمَرٌ، عَنْ أَبِي إِسْحَاقَ. وَهُوَ عِنْدَنَا فِي الأَوَّلِ (٣) مِنْ "مُسْنَدِ جَامِعِ مَعْمَرٍ" (٤). / [١٢١/أ]

وَأَبُو عَوَانَةَ،،،

[١١١٧] أَخْبَرَنَا أَبُو مُحَمَّدٍ القَاسِمُ ابْنُ عَسَاكِرٍ، أَنْبَأَنَا مَحْمُودُ ابْنُ مَنْدَه، أبنا أَبُو الخَيْرِ البَاغْبَانُ، أنا أَبُو عَمْرٍو ابْنُ مَنْدَه، أبنا أَبُو مُحَمَّدٍ ابْنُ يَوَه، أنا أَبُو الحَسَنِ اللُّنْبَانِيُّ، أبنا ابْنُ أَبِي

---

(١) **قال الألباني: منكر بهذا السياق**. يعني بذكر (أَمَرَ مُنَادِيًا فَنَادَى). السلسلة الضعيفة (٣٨٩٧). رجال الإسناد إلى أبي يَعْلَى: مضوا [٨٣٢]. وَحَفْصٌ: هو ابنُ غِيَاثٍ النَّخَعِيُّ، ثقة فقيه، تغير حفظه قليلاً في الآخر، مضى [١٠٣٠].

الحديث أخرجه أبو يعلى في مسنده (٥٩٣٦) ومن طريقه أخرجه المصنِّف.

وأخرجه الطبراني في الدعاء (١٤٦) والنسائي في اليوم والليلة (٤٨٢) من طريق حَفْصِ بْنِ غِيَاثٍ، به.

أقول: إن حَفْصَ بْنَ غِيَاثٍ لم يخطئ في متن الحديث فحسب، بل يخطئ في إسناده أيضًا فيما أشار إليه البخاري، فكان يُدْرِجُ مع أبي إسحاق "حَبِيب بن أبي ثابت". وستأتي هذه الرواية برقم [١١١٩] ونذكر قول البخاري هناك. وانظر تعليق المصنف على [١١٢١].

(٢) **كسابقه**. وهو في مسند أبي يعلى (٥٩٣٧). مُحَمَّدُ بْنُ عَمْرِو بْنِ عَلْقَمَةَ بْنِ وَقَّاصٍ اللَّيْثِيُّ المَدَنِيُّ، صدوق له أوهام، مضى [٩٦٠]. وَأَبُو سَلَمَةَ: هو ابنُ عَبْدِ الرَّحْمَنِ بنِ عَوْفٍ، ثقة مكثر، مضى [٨٦٧].

وأخرجه ابن خزيمة في التوحيد (١/ ٣٠٣) والدارقطني في النزول (١٣ - ٢١) وابن منده في التوحيد (٨٧١) من طريق محمد بن عمرو، بهذا الإسناد. وقال ابن منده: رواه جماعة عن محمد بن عمرو.

وسيأتي [١١٢٠] من طريق أبي هشام. وبرقم [١١٤٨] [١١٤٩] [١١٥٠] [١١٥٢] من طريق مُحَمَّدِ بْنِ عَمْرٍو.

(٣) (الأول) كتب فوقها: "الثاني صح".

(٤) جامع معمر (١٩٦٥٤). قال ابن حجر: كتاب الجَامِعِ لِمَعْمَرِ بْنِ رَاشِدٍ، وَيُتَرْجَمُ أَيْضًا بِـ"المُسْنَدِ المُسْتَخْرَجِ مِنْ جَامِعِ مَعْمَرٍ". المعجم المفهرس (٢٥٤).

الدُّنْيَا، ثنا خَلَفُ بْنُ هِشَامٍ (١)، ثنا أَبُو عَوَانَةَ، عَنْ أَبِي إِسْحَاقَ، عَنِ الأَغَرِّ أَبِي مُسْلِمٍ قَالَ: أَشْهَدُ عَلَى أَبِي سَعِيدٍ الخُدْرِيِّ وَأَبِي هُرَيْرَةَ، أَنَّهُمَا شَهِدَا عَلَى النَّبِيِّ ﷺ قَالَ: «**إِنَّ اللهَ تَبَارَكَ وَتَعَالَى يُمْهِلُ حَتَّى إِذَا ذَهَبَ ثُلُثُ اللَّيْلِ أَوْ بَقِيَ ثُلُثُ اللَّيْلِ يَهْبِطُ فَيَقُولُ: "هَلْ مِنْ سَائِلٍ فَيُعْطَى؟ هَلْ مِنْ تَائِبٍ فَيُتَابَ عَلَيْهِ؟ هَلْ مِنْ مُسْتَغْفِرٍ مِنْ ذَنْبٍ؟"**» (٢).

[١١١٨] أَخْبَرَنَا يَحْيَى بْنُ مُحَمَّدٍ، أنا عَبْدُ الرَّحْمَنِ بْنُ عَبْدِ المَجِيدِ (٣) وَمُرْتَضَى بْنُ حَاتِمٍ (٤) إِجَازَةً قَالَا: أنا الحَافِظُ أَبُو طَاهِرٍ السِّلَفِيُّ، أنا عَبْدُ الرَّحْمَنِ بْنُ مُحَمَّدِ بْنِ أَحْمَدَ السِّمْسَارُ (٥)، أبنا عَلِيُّ بْنُ مُحَمَّدِ بْنِ مَاشَاذَه الفَرَضِيُّ (٦)، أنا مُحَمَّدُ بْنُ عَبْدِ اللهِ بْنِ أُسَيْدٍ (١)، ثنا مُحَمَّدُ بْنُ غَالِبٍ،

(١) خَلَفُ بْنُ هِشَامِ بنِ ثَعْلَبِ البَزَّارُ البَغْدَادِيُّ، المُقْرِئُ، ثقة له اختيار في القراءات. التقريب (١٧٣٧).

(٢) **حديث صحيح**. رجال الإسناد إلى ابن أبي الدنيا سبقوا [١٠٨٤]. أَبُو عَوَانَةَ: هو الوَضَّاحُ اليَشْكُرِيُّ، ثقة [٩١١].

وأخرجه ابن أبي الدنيا في التهجد وقيام الليل (٢٤٦) بهذا الإسناد.

وأخرجه أحمد (٨٩٧٤) عن عَفَّانَ. وفي (١١٣٨٦) عن سُرَيْجِ بْنِ النُّعْمَانَ، كلاهما عن أبي عَوَانَةَ، بهذا الإسناد. ثم قال عَفَّانَ: وَكَانَ أَبُو عَوَانَةَ حَدَّثَنَا بِأَحَادِيثَ عَنْ أَبِي إِسْحَاقَ، ثُمَّ بَلَغَنِي بَعْدُ أَنَّهُ قَالَ: "سَمِعْتُهَا مِنْ إِسْرَائِيلَ"، وَأَحْسَبُ هَذَا الحَدِيثَ فِيهَا.

(٣) الشَّيْخُ، الإِمَامُ، العَالِمُ، المُفْتِي، المُقْرِئُ، المُجَوِّدُ، عَالِمُ الإِسْكَنْدَرِيَّةِ، جَمَالُ الدِّينِ، أَبُو القَاسِمِ عَبْدُ الرَّحْمَنِ بنُ عَبْدِ المَجِيدِ بنِ إِسْمَاعِيلَ بنِ عُثْمَانَ بنِ يُوسُفَ بنِ الحُسَيْنِ بنِ حَفْصٍ ابْنُ الصَّفْرَاوِيِّ الإِسْكَنْدَرِيُّ، الفَقِيهُ، المَالِكِيُّ، شَيْخُ المُقْرِئِينَ، بَرَعَ فِي القِرَاءاتِ، وَأَلَّفَ فِيهَا كِتَابَ (الإِعْلَانِ)، كان من الأئمة الأعلام، انتهت إليه رياسة الإقراء والفتوى ببلده، وكان صاحبَ ديانةٍ، وعدالةٍ، وجلالةٍ، وَخَرَّجَ لِنَفْسِهِ "مَشْيَخَةً"، توفي سنة (٦٣٦هـ) تاريخ الإسلام (١٤/ ٢١٣) سير أعلام النبلاء (٢٣/ ٤١).

(٤) الشَّيْخُ، الإِمَامُ، المُقْرِئُ، المُحَدِّثُ، مُرْتَضَى بنُ العَفِيفِ أَبِي الجُودِ حَاتِمِ بنِ المُسَلَّمِ بنِ أَبِي العَرَبِ، أَبُو الحَسَنِ الحَارِثِيُّ، المِصْرِيُّ، الحَوْفِيُّ، كَانَ عَلَى طَرِيقَةٍ حَسَنَةٍ، كَثِيرَ التِّلَاوَةِ لَيْلاً وَنَهَاراً، وَكَانَ عِنْدَهُ فِقْهٌ وَمَعْرِفَةٌ وَنَبَاهَةٌ، تُوُفِّيَ سَنَةَ (٦٣٤هـ)، وَكَانَ شَافِعِيًّا. سير أعلام النبلاء (٢٣/ ١١).

(٥) الشَّيْخُ، المُعَمَّرُ، أَبُو نَصْرٍ عَبْدُ الرَّحْمَنِ بن مُحَمَّدِ بنِ أَحْمَدَ بنِ يُوسُفَ الأَصْبَهَانِيُّ، السِّمْسَارُ، سُئِلَ عَنْهُ إِسْمَاعِيلُ الحَافِظُ، فَقَالَ: شَيْخٌ لاَ بَأْسَ بِهِ. تُوُفِّيَ سَنَةَ (٤٩٠هـ). سير أعلام النبلاء (١٩/ ٣٤).

(٦) الإِمَامُ، القُدْوَةُ، شَيْخُ الإِسْلَامِ، أَبُو الحَسَنِ عَلِيُّ بنُ مَاشَاذَه مُحَمَّدِ بنِ أَحْمَدَ بنِ مِيلَه بنِ خُرَّةَ الأَصْبَهَانِيُّ، الزَّاهِدُ، الفَرَضِيُّ، شَيْخُ الصُّوفِيَّةِ، أَمْلَى عِدَّةَ مَجَالِس، وَحَدِيثُهُ مِنْ أَعْلَى مَرْوِيَّاتِ السِّلَفِيِّ، كَانَ يُنْكِرُ عَلَى المُتَشَبِّهَةِ بِالصُّوفِيَّةِ وَغَيْرِهِم مِنَ الجُهَّال فساد مقالاتِهِم فِي الحُلُولِ وَالإِبَاحَةِ وَالتَّشْبِيهِ، وَغَيْرِ ذَلِكَ مِنْ ذَمِيمِ أَخْلَاقِهِم، فَعَدَلُوا عَنْهُ لِمَا =

ثنا عَبْدُ الصَّمَدِ بْنُ النُّعْمَانِ (٢)، ثنا عَبْدُ المَلِكِ بْنُ الحُسَيْنِ، عَنْ عَلِيِّ بْنِ الأَقْمَرِ (٣)، عَنِ الأَغَرِّ أَبِي مُسْلِمٍ، عَنْ أَبِي هُرَيْرَةَ وَأَبِي سَعِيدٍ قَالَا: قَالَ رَسُولُ اللهِ ﷺ: «**إِنَّ اللهَ يُمْهِلُ حَتَّى إِذَا كَانَ فِي ثُلُثِ اللَّيْلِ البَاقِي نَزَلَ إِلَى سَمَاءِ الدُّنْيَا فَيَقُولُ: هَلْ مِنْ دَاعٍ أَسْتَجِيبَ لَهُ؟ هَلْ مِنْ سَائِلٍ أُعْطِيَهُ؟ هَلْ مِنْ مُسْتَغْفِرٍ أَغْفِرَ لَهُ؟ هَلْ مِنْ تَائِبٍ أَتُوبَ عَلَيْهِ؟" حَتَّى يَطْلُعَ الفَجْرُ**» (٤).

[١١١٩] أَخْبَرَنَا أَبُو نَصْرٍ ابْنُ الشِّيرَازِيِّ، أَنْبَأَنَا عُمَرُ بنُ مُحَمَّدٍ السُّهْرَوَرْدِيُّ، أبنا هِبَةُ اللهِ بْنُ أَحْمَدَ الشِّبْلِيُّ (٥)، أبنا طِرَادُ بْنُ مُحَمَّدٍ الزَّيْنَبِيُّ، أبنا أَبُو الحُسَيْنِ ابْنُ بِشْرَانَ، أنا الحُسَيْنُ بْنُ صَفْوَانَ (٦)، ثنا أَبُو بَكْرٍ ابْنُ أَبِي الدُّنْيَا، ثنا أَبُو هِشَامٍ الرِّفَاعِيُّ، ثنا حَفْصُ بْنُ غِيَاثٍ، عَنِ الْأَعْمَشِ، عَنْ حَبِيبِ بْنِ أَبِي ثَابِتٍ وَأَبِي إِسْحَاقَ، عَنِ الْأَغَرِّ، عَنْ أَبِي سَعِيدٍ وَأَبِي هُرَيْرَةَ قَالَا: قَالَ رَسُولُ اللهِ ﷺ: «**إِذَا مَضَى شَطْرُ اللَّيْلِ أَوْ ثُلُثُ اللَّيْلِ أَمَرَ مُنَادِي** (٧) **فَنَادَى: "هَلْ مِنْ دَاعِي** (٨) **يُسْتَجَابَ لَهُ؟ هَلْ مِنْ سَائِلٍ يُعْطَى سُؤْلَهُ؟ هَلْ مِنْ مُسْتَغْفِرٍ يُغْفَرَ لَهُ؟ هَلْ مِنْ تَائِبٍ**

= دَعَاهُم إِلَى الحَقِّ جَهْلاً وَعِنَاداً، توفي سنة (٤١٤هـ). سير أعلام النبلاء (١٧/ ٢٩٧).

(١) مُحَمَّدُ بْنُ عَبْدِ اللهِ بْنِ أَحْمَدَ بْنِ أَسِيدٍ، أَبُو عَبْدِ اللهِ المَدِينِيُّ، قال أبو الشيخ: كَتَبَ مَعَ أَبِيهِ بِبَغْدَادَ حَدِيثًا، صَحِيحَ السَّمَاعِ. وقال الذهبي: وثقه ابن مردويه. توفي سنة (٣٣٦هـ). طبقات المحدثين بأصبهان (٤/ ٢٥٠) تاريخ أصبهان (٢/ ٢٤٣) تاريخ الإسلام (٧/ ٧٠٣).

(٢) وثقه ابن مَعِين والعجلي، وقال أبو حاتم: شيخ. وقال النسائي والدارقطني: ليس بالقوي. مضى [٩٠٥].

(٣) عَلِيُّ بنُ الأَقْمَرِ بنِ عَمْرٍو الهَمْدَانِيُّ الوَادِعِيُّ، أَبُو الوَازِعِ الكُوفِيُّ، ثقة، ع. التقريب (٤٦٩٠).

(٤) **حديث صحيح، وهذا إسناد ضعيف جدًّا.** شيخ المصنف: هو يَحْيَى بْنُ مُحَمَّدِ بْنِ سَعْدٍ [٩٢٢]. أَبُو طَاهِرٍ السِّلَفِيُّ [٧٤٢]. وَمُحَمَّدُ بْنُ غَالِبٍ: هو تَمْتَامُ [١٠٤١]. وَعَبْدُ المَلِكِ: هو أَبُو مَالِكٍ، يُعْرَفُ بِابْنِ دُرٍّ، متروك، مضى [٩٠٣].

(٥) الشَّيْخُ، المُسْنِدُ، بَقِيَّةُ المَشَايِخِ، أَبُو المُظَفَّرِ هِبَةُ اللهِ بنُ أَحْمَدَ بنِ مُحَمَّدِ بنِ الشِّبْلِيِّ البَغْدَادِيُّ، القَصَّارُ، الدَّقَّاقُ، المُؤَذِّنُ. تُوُفِّيَ سَنَةَ (٥٥٧هـ). سير أعلام النبلاء (٢٠/ ٣٩٣).

(٦) الشَّيْخُ، المُحَدِّثُ، الثِّقَةُ، أَبُو عَلِيٍّ الحُسَيْنُ بنُ صَفْوَانَ بنِ إِسْحَاقَ بنِ إِبْرَاهِيمَ البَرْذَعِيُّ، صَاحِبُ أَبِي بَكْرِ بنِ أَبِي الدُّنْيَا وَرَاوِي كُتُبِهِ، قَالَ الخَطِيبُ: كَانَ صَدُوقاً. تُوُفِّيَ سَنَةَ (٣٤٠هـ). سير أعلام النبلاء (١٥/ ٤٤٢).

(٧) كذا، والجادَّةُ: "مُنَادِيًا".

(٨) كذا، والجادَّةُ: "دَاعٍ".

يُتَابَ عَلَيْهِ؟"» (١).

[١١٢٠] وَبِهَذَا الإِسْنَادِ إِلَى ابْنِ أَبِي الدُّنْيَا، قَالَ: ثنا أَبُو هِشَامٍ، ثنا حَفْصٌ، عَنْ مُحَمَّدِ بْنِ عَمْرٍو، عَنْ أَبِي سَلَمَةَ، عَنْ أَبِي هُرَيْرَةَ، عَنِ النَّبِيِّ ﷺ، مِثْلَهُ، وَزَادَ: «حَتَّى يَطْلُعَ الفَجْرُ» (٢).

رَوَاهُ النَّسَائِيُّ فِي "اليَوْمِ وَاللَّيْلَةِ" عَنْ إِبْرَاهِيمَ بْنِ يَعْقُوبَ (٣)، عَنْ حُسَيْنِ بْنِ عَلِيٍّ (٤)، عَنْ فُضَيْلٍ (٥)، عَنْ مَنْصُورٍ، عَنْ أَبِي إِسْحَاقَ، عَنِ الأَغَرِّ، عَنْ أَبِي سَعِيدٍ وَأَبِي هُرَيْرَةَ (٦). وَعَنْ إِبْرَاهِيمَ بْنِ يَعْقُوبَ، عَنْ عُمَرَ بْنِ حَفْصِ بْنِ غِيَاثٍ (٧)، عَنْ أَبِيهِ، عَنِ الأَعْمَشِ، عَنْ أَبِي إِسْحَاقَ، عَنِ الأَغَرِّ (٨)، نَحْوَهُ. / [١٢٢/أ]

[١١٢١] أَخْبَرَنِي الحَافِظُ أَبُو عَبْدِ اللهِ الذَّهَبِيُّ، أبنا أَبُو الْفَضْلِ أَحْمَدُ بْنُ هِبَةِ اللهِ، عَنِ القَاسِمِ بْنِ عَبْدِ اللهِ الصَّفَّارِ، أنا عَبْدُ الخَالِقِ بْنُ زَاهِرٍ، أنا إِسْمَاعِيلُ بْنُ عَبْدِ اللهِ السَّاوِيُّ، أبنا أَبُو سَعِيدِ ابْنُ أَبِي عَمْرٍو (٩)، ثنا مُحَمَّدُ بْنُ يَعْقُوبَ، ثنا الرَّبِيعُ، أبنا أَسَدُ السُّنَّةِ (١)، ثنا رَوْحُ بْنُ

---

(١) سيكرره المصنِّف [١١٣٣]. منكر بذكر " أَمَرَ مُنَادِيًا"، وبذكر "حَبِيبِ بْنِ أَبِي ثَابِتٍ" في الإسناد. انظر [١١١٥].
ابْنُ الشِّيرَازِيِّ وَالسُّهْرَوَرْدِيُّ: سبقا [٨٥٢]، وطِرَادٌ: مَضى [٧٤١]، وَأَبُو الحُسَيْنِ ابْنُ بِشْرَانَ: مضى [٧٤٢].
وَحَبِيبٌ: ثقة فقيه جليل، وكان كثير الإرسال والتدليس، مضى [٨٧٨].
وأخرجه الترمذي في العلل الكبير (١٣١) حَدَّثَنَا أَبُو هِشَامٍ، به، وقال الترمذي: سَأَلْتُ مُحَمَّدًا عَنْ هَذَا الحَدِيثِ، فَلَمْ يَعْرِفْهُ مِنْ حَدِيثِ حَبِيبٍ، عَنِ الأَغَرِّ، عَنْ أَبِي هُرَيْرَةَ. وانظر تعليق المصنف على [١١٢١].
(٢) انظر [١١١٦]. وسيكرره المصنِّف برقم [١١٣٤].
(٣) إِبْرَاهِيمُ بْنُ يَعْقُوبَ بْنِ إِسْحَاقَ السَّعْدِيُّ، أَبُو إِسْحَاقَ الجُوزَجَانِيُّ، ثقة حافظ رمي بالنصب. التقريب (٢٧٣).
(٤) الحُسَيْنُ بْنُ عَلِيِّ بنِ الوَلِيدِ الجُعْفِيُّ، أَبُو عَبدِ الله، وَيُقَالُ: أَبُو مُحَمَّدٍ الكُوفِيُّ المُقرِئُ، ثقة عابد، ع. التقريب (١٣٣٥).
(٥) فُضَيْلُ بنُ مَرْزُوقٍ الأَغَرُّ، الرَّقَاشِيُّ، وَيُقَالُ: الرُّؤَاسِيُّ، الكُوفِيُّ، صدوق يهم، ورمي بالتشيع. التقريب (٥٤٣٧).
(٦) عمل اليوم والليلة (٤٨١).
(٧) عُمَرُ بنُ حَفْصِ بنِ غِيَاثِ بنِ طَلْقِ بنِ مُعَاوِيَةَ النَّخَعِيُّ، أبو حَفْصٍ الكُوفِيُّ، ثقة ربما وهم. التقريب (٤٨٨٠).
(٨) عمل اليوم والليلة (٤٨٢). مَنْصُورٌ: هُوَ ابْنُ المُعْتَمِرِ، ثقة ثبت، وكان لا يدلس، مضى [٧٩٧].
(٩) مُحَمَّدُ بْنُ مُوسَى بْنِ الْفَضْلِ بْنِ شَاذَانَ الصَّيْرَفِيُّ، أَبُو سَعِيدِ ابْنُ أَبِي عَمْرٍو النَّيْسَابُورِيُّ، قال عبد الغافر: الثِّقَةُ، الرِّضَا، المَشْهُورُ بِالصِّدْقِ وَالإِسْنَادِ العَالِي، الصُّوفِيُّ حَالاً، كَانَتْ عِنْدَهُ تَذْكِرَةُ مَسْمُوعَاتِهِ مَعَ وَالِدِهِ أَبِي عَمْرٍو لأَكْثَرِ كُتُبِهِ إِلَّا أَنَّ أُصُولَهُ قَدْ ضَاعَتْ، وَلَمْ يَبْقَ مِنَ الأُصُولِ إِلا قَلِيلٌ، وَكَانَ يَرْوِي مِمَّا وَقَعَ فِي أَيْدِي النَّاسِ مِنْ أُصُولِ سَمَاعِهِ، وَهُوَ =

مُسَافِرٍ (٢)، ثنا أَبُو إِسْحَاقَ، عَنِ الأَغَرِّ أَبِي مُسْلِمٍ، عَنْ أَبِي هُرَيْرَةَ الدَّوْسِيِّ وَأَبِي سَعِيدٍ الخُدْرِيِّ، شَهِدَا عَلَى رَسُولِ اللهِ ﷺ، وَأَشْهَدُ بِهِ عَلَيْهِمَا: «**إِنَّ اللهَ تَعَالَى يُمْهِلُ حَتَّى كَانَ ثُلُثُ اللَّيْلِ: هَبَطَ إِلَى هَذِهِ السَّمَاءِ الدُّنْيَا، وَنَادَى مُنَادٍ: "هَلْ مِنْ مُذْنِبٍ يَتُوبُ؟ هَلْ مِنْ مُسْتَغْفِرٍ؟ هَلْ مِنْ سَائِلٍ؟"**» (٣).

رَوْحٌ أَحَدُ الضُّعَفَاءِ، وَزِيَادَتُهُ هَذِهِ – قَوْلَهُ "مُنَادٍ" -: غَيْرُ صَحِيحَةٍ.

[١١٢٢] أَخْبَرَنَا عِيسَى بْنُ عَبْدِ الرَّحْمَنِ بْنِ مَعَالِي سَمَاعًا وَأَبُو الفَضْلِ الحَاكِمُ حُضُورًا قَالَا: أنا جَعْفَرُ بْنُ عَلِيٍّ (٤)، أبنا أَبُو طَاهِرٍ السِّلَفِيُّ، أنا أَبُو بَكْرٍ أَحْمَدُ بْنُ عَلِيِّ بْنِ الحُسَيْنِ الطُّرَيْثِيثِيُّ، أبنا عَلِيُّ بْنُ أَحْمَدَ بْنِ مُحَمَّدِ بْنِ دَاوُدَ الرَّزَّازُ (٥)، ثنا عُثْمَانُ بْنُ أَحْمَدَ بْنِ عَبْدِ اللهِ بْنِ يَزِيدَ السَّمَّاكُ، ثنا الحَسَنُ بْنُ سَلَّامٍ السَّوَّاقُ (٦)، ثنا عَمْرُو بْنُ حَكَّامٍ (٧)، ثنا شُعْبَةُ، عَنْ أَبِي

= كَثِيرُ الاحْتِيَاطِ فِيهِ، تُوُفِّيَ سَنَةَ (٤٢١هـ). اهـ. ووثقه الذهبي وغيره. انظر: المنتخب من كتاب السياق لتاريخ نيسابور (١٧) سير أعلام النبلاء (١٧/ ٣٥٠) السَّلْسَبِيل النَّقِي في تَرَاجِم شيُوخ البَيهَقِيّ (١٩٨).

(١) أَسَدُ بْنُ مُوسَى بن إِبْرَاهِيمَ بنِ الوَلِيدِ بنِ عَبْدِ المَلِكِ بنِ مَرْوَانَ بنِ الحَكَمِ القُرَشِيُّ الأُمَوِيُّ المِصْرِيُّ، أَسَدُ السُّنَّةِ، صدوق يغرب، وفيه نَصْبٌ. التقريب (٣٩٩).

(٢) رَوْحُ بْنُ مُسَافِرٍ، أَبُو بِشْرٍ البَصْرِيُّ، ضعفه أبو حاتم وأبو زُرْعَةَ وجماعة. الميزان (٢/ ٦١) تاريخ بغداد (٩/ ٣٨٢).

(٣) **إسناده ضعيف جدًّا**. وانظر: تعليق المصنف عليه. الذَّهَبِيُّ: هُوَ صَاحِبُ السِّيَرِ. وَأَبُو الفَضْلِ أَحْمَدُ بْنُ هِبَةِ اللهِ: هو ابْنُ عَسَاكِرَ، مضى [٨٧٧]. وَالصَّفَّارُ وَعَبْدُ الخَالِقِ وَالسَّاوِيُّ: مضوا [٩٢١]. وَمُحَمَّدُ بْنُ يَعْقُوبَ: هو أَبُو العَبَّاسِ الأَصَمُّ، مضى [٨٥٢]. وَالرَّبِيعُ: هو ابْنُ سُلَيْمَانَ المُرَادِيُّ، ثقة، مضى [٩٨٢].

(٤) أَبُو الفَضْلِ جَعْفَرُ بْنُ عَلِيِّ بنِ هِبَةِ اللهِ أَبِي البَرَكَاتِ بنِ جَعْفَرِ بنِ يَحْيَى الهَمْدَانِيُّ، مضى [٩٢٨].

(٥) عَلِيُّ بْنُ أَحْمَدَ بْنِ مُحَمَّدِ بْنِ دَاوُدَ بْنِ مُوسَى بْنِ بَيَان، أَبُو الحَسَنِ المَعْرُوفُ بِابْنِ طيب الرَّزَّاز، سمع الكثير، وبعدما كُفَّ بصره وُجِدَ في بعض أصوله إلحاق مستنكر، وتبرَّأ الرَّزَّازُ من ذاك الإلحاق وقال: إن ذاك من عبث ابن لي. ذكر الخطيب تفصيل ذلك ثم قال: كان كثير السماع، كثير الشيوخ، وإلى الصدق ما هو. وقال الذهبي: الشَّيْخُ المُسْنِدُ. وقال في "الميزان": صدوق. توفي سنة (٤١٩هـ). تاريخ بغداد (١٣/ ٢٣٤) ميزان الاعتدال (٣/ ١١٣) سير أعلام النبلاء (١٧/ ٣٦٩) السَّلْسَبِيل النَّقِي في تَرَاجِم شيُوخ البَيهَقِيّ (١١٦).

(٦) الحَسَنُ بْنُ سَلَّامِ بْنِ حَمَّادِ بْنِ أَبَانَ بْنِ عَبْدِ الله، أَبُو عَلِيٍّ السَّوَّاقُ، قال الدَّارَقُطْنِيُّ: ثِقَةٌ صَدُوقٌ. وقال الذهبي: الإِمَامُ، الثِّقَةُ، المُحَدِّثُ. (ت:٢٧٧هـ). سؤالات الحاكم (٧٧) تاريخ بغداد (٨/ ٢٩٣) سير أعلام النبلاء (١٣/ ١٩٢).

(٧) عَمْرُو بْنُ حَكَّامٍ الأَزْدِيُّ، أَبُو عُثْمَانَ البَصْرِيُّ، قال أحمد: كان يروي عن شعبة نحوًا من أربعة آلاف، وترك حديثه.

=

إِسْحاق، عَنِ الأَغَرِّ أَبِي مُسْلِمٍ أَنَّهُ قَالَ: أَشْهَدُ عَلَى أَبِي هُرَيْرَةَ وَأَبِي سَعِيدٍ أَنَّهُمَا شَهِدَا عَلَى النَّبِيِّ ﷺ أَنَّهُ قَالَ: «**لَا يَقْعُدُ قَوْمٌ يَذْكُرُونَ اللهَ إِلَّا حَفَّتْهُمُ الْمَلَائِكَةُ، وَغَشِيَتْهُمُ الرَّحْمَةُ وَنَزَلَتْ عَلَيْهِمُ السَّكِينَةُ، وَذَكَرَهُمُ اللهُ فِيمَنْ عِنْدَهُ**»(١).

[١١٢٣] وبِهِ أَنَّهُ قَالَ: أَشْهَدُ عَلَى أَبِي هُرَيْرَةَ وَأَبِي سَعِيدٍ أَنَّهُمَا شَهِدَا عَلَى النَّبِيِّ ﷺ أَنَّهُ قَالَ: «**إِنَّ اللهَ يُمْهِلُ حَتَّى يَذْهَبَ ثُلُثُ اللَّيْلِ، ثُمَّ يَنْزِلُ فَيَقُولُ: "هَلْ مِنْ سَائِلٍ؟ هَلْ مِنْ مُسْتَغْفِرٍ مِنْ ذَنْبٍ؟"**». فَقَالَ لَهُ رَجُلٌ: حَتَّى يَطْلُعَ الفَجْرُ؟ قَالَ: «**نَعَمْ**»(٢).

[١١٢٤] أَخْبَرَتْنَا الشَّيْخَةُ الصَّالِحَةُ زَيْنَبُ ابْنَةُ أَحْمَدَ الكَمَالِ، عَنْ عَجِيبَةَ ابْنَةِ أَبِي بَكْرٍ، عَنْ مَسْعُودِ بْنِ الحَسَنِ إِجَازَةً، أنا أَبُو عَمْرٍو ابْنُ مَنْدَه، أبنا أَبِي، أنا ابْنُ زِيَادٍ، نا عَبَّاسٌ الدُّورِيُّ، ثنا مُحَاضِرٌ، ثنا الأَعْمَشُ، عَنْ أَبِي صَالِحٍ، عَنْ أَبِي سَعِيدٍ وَأَبِي هُرَيْرَةَ قَالَا: قَالَ رَسُولُ اللهِ ﷺ: «**إِنَّ اللهَ يُمْهِلُ حَتَّى يَذْهَبَ شَطْرُ اللَّيْلِ الأَوَّلِ، ثُمَّ يَنْزِلُ إِلَى السَّمَاءِ الدُّنْيَا فَيَقُولُ: "هَلْ مِنْ مُسْتَغْفِرٍ فَأَغْفِرَ لَهُ؟ هَلْ مِنْ سَائِلٍ فَأُعْطِيَهُ؟ هَلْ مِنْ تَائِبٍ فَأَتُوبَ عَلَيْهِ؟" حَتَّى يَنْشَقَّ الْفَجْرُ**»(٣).

[١١٢٥] قَرَأْتُ عَلَى زَيْنَبَ ابْنَةِ أَحْمَدَ، عَنْ يُوسُفَ بْنِ خَلِيلٍ إِجَازَةً، أنا مَسْعُودُ ابْنُ أَبِي

= وضعفه علي ابن المديني وغيره. العلل ومعرفة الرجال (٤٣٨٦) التاريخ الكبير (٦/ ٣٢٤) تاريخ الإسلام (٥/ ٤٠٩) ميزان الاعتدال (٣/ ٢٥٤) لسان الميزان (٦/ ٢٠٠).

(١) **حديث صحيح، وهذا إسناد ضعيف**. عِيسَى بْنُ عَبْدِ الرَّحْمَنِ: هو المُطَعِّم، مضى [٧١٠]. وَأَبُو الفَضْلِ الحَاكِمُ: هو سُلَيْمَانُ بْنُ حَمْزَةَ، مضى [٧٤١]. وَالسِّلَفِيُّ: مضى [٧٤٢]. وَالطُّرَيْثِيثِيُّ: مضى [٨٤٣]. وَالسَّمَّاكُ: مضى [٧٢٩].
وأخرجه أحمد (١١٨٧٥) ومسلم (٢٧٠٠)-(٣٩) وابن الأعرابي في معجمه (٢٠٦٥) والطبراني في الدعاء (١٨٩٩) والبيهقي في الدعوات الكبير (٥) من طريق شعبة، به. وانظر تمام تخريجه في المسند.

(٢) **حديث صحيح، وهذا إسناد ضعيف كسابقه**.
وأخرجه أبو داود الطيالسي (٢٣٤٦) (٢٥٠٧) وأحمد (١١٢٩٥) ومسلم (٧٥٨) وأبو عوانة (٢١٩٤) والبيهقي في الأسماء (٩٤٧) من طريق شعبة، بهذا الإسناد. ولم يسق مسلم لفظه. وانظر تمام تخريجه في المسند.

(٣) **حديث صحيح، وهذا إسناد حسن**. زَيْنَبُ [٧٦٠]. وَعَجِيبَةُ [٧٧٤]. وَمَسْعُودُ بْنُ الحَسَنِ: هو أَبُو الفَرَجِ الثَّقَفِيُّ، مضى [٩١٠]. وَأَبُو عَمْرٍو ابْنُ مَنْدَه وَأَبُوهُ: سبقا [٩٦٤]. وَابْنُ زِيَادٍ: هو أَبُو بَكْرٍ عَبْدُ اللهِ بنُ مُحَمَّدِ بنِ زِيَادٍ النَّيْسَابُورِيُّ الشَّافِعِيُّ، مضى [٩٤٩]. وَعَبَّاسٌ الدُّورِيُّ: ثقة حافظ، مضى [٧٤٢]. وَمُحَاضِرٌ: هو ابْنُ المُوَرِّعِ الهَمْدَانِيُّ، صدوق له أوهام، مضى [٩٣٧]. وَأَبُو صَالِحٍ: هو ذَكْوَانُ السَّمَّانُ، ثقة ثبت، مضى [٨٣٦].

مَنْصُورٍ، أنا أَبُو عَلِيٍّ الحَدَّادُ، أنا أَبُو نُعَيْمٍ، ثنا سُلَيْمَانُ بْنُ أَحْمَدَ الطَّبَرَانِيُّ، ثنا إِسْحَاقُ بْنُ إِبْرَاهِيمَ الدَّبَرِيُّ، أبنا عَبْدُ الرَّزَّاقِ، عَنْ مَعْمَرٍ، عَنْ أَبِي إِسْحَاقَ، عَنِ الْأَغَرِّ، عَنْ أَبِي هُرَيْرَةَ وَأَبِي سَعِيدٍ قَالَا: قَالَ رَسُولُ اللهِ ﷺ: **«إِنَّ اللهَ يُمْهِلُ حَتَّى إِذَا كَانَ ثُلُثُ اللَّيْلِ الْآخِرُ نَزَلَ إِلَى هَذِهِ السَّمَاءِ، فَنَادَى فَيَقُولُ: هَلْ مِنْ مُذْنِبٍ يَتُوبُ؟ هَلْ مِنْ مُسْتَغْفِرٍ؟ هَلْ مِنْ دَاعٍ؟ هَلْ مِنْ سَائِلٍ؟ إِلَى الْفَجْرِ»** (١) / [١٢٢/ ب]

وَأَمَّا حَدِيثُ أَبِي هُرَيْرَةَ وَحْدَهُ:

مُتَوَاتِرٌ عَنْهُ، وَرُوِيَ عَنْ جَمَاعَةٍ، عَنْهُ، مِنْهُمْ:

١- الحَسَنُ.

٢- وَسَعِيدُ بْنُ أَبِي سَعِيدٍ الْمَقْبُرِيُّ.

٣- وَسَعِيدُ بْنُ مَرْجَانَةَ.

٤- وَسَعِيدُ بْنُ الْمُسَيِّبِ.

٥- وَعَطَاءُ بْنُ يَزِيدَ اللَّيْثِيُّ.

٦- وَعَطَاءُ مَوْلَى أُمِّ صُبَيَّةَ.

٧- وَنَافِعُ بْنُ جُبَيْرِ بْنِ مُطْعِمٍ.

٨- وَيَحْيَى بْنُ جَعْفَرٍ، رَوَى فِي "يَوْمِ مُحَرَّمٍ".

٩- وَأَبُو جَعْفَرٍ.

١٠- وَأَبُو حَازِمٍ الأَشْجَعِيُّ.

١١- وَأَبُو سَلَمَةَ بْنُ عَبْدِ الرَّحْمَنِ بْنِ عَوْفٍ.

١٢- وَأَبُو صَالِحٍ السَّمَّانُ، وَالِدُ سُهَيْلٍ.

١٣- وَأَبُو عَبْدِ اللهِ الأَغَرُّ.

---

(١) **إسناده صحيح**. زينب [٧٦٠]. وَيُوسُفُ [٧٣٨]. وَمَسْعُوْد [١٠٩٦]. وَالحَدَّادُ [٨١٩]. والدَّبَرِيُّ [٩٢٦].
وهو في تفسير عبد الرزاق (١١٥٨) والدعاء للطبراني (١٤١)٠

١٤- وَأَبُو مُسْلِمٍ الأَغَرُّ.

١٥- وَالأَعْرَجُ.

أَمَّا حَدِيثُ الحَسَنِ عَنْهُ:

[١١٢٦] فَقَالَ خُشَيْشُ بْنُ أَصْرَمَ: حَدَّثَنَا أَبُو جَابِرٍ (١)، ثنا الصَّلْتُ بْنُ دِينَارٍ (٢)، عَنِ الحَسَنِ، عَنْ أَبِي هُرَيْرَةَ قَالَ: إِذَا ذَهَبَ شَطْرُ اللَّيْلِ الأَوَّلِ نَادَى مُنَادٍ: "هَلْ مِنْ تَائِبٍ يُتَابُ عَلَيْهِ؟ هَلْ مِنْ سَائِلٍ فَيُعْطَى؟ هَلْ مِنْ مُسْتَغْفِرٍ فَيُغْفَرَ لَهُ؟" (٣).

أَمَّا حَدِيثُ سَعِيدِ بْنِ أَبِي سَعِيدٍ عَنْهُ:

فَهُوَ عِنْدَنَا فِي "كِتَابِ التَّوْبَةِ" لِابْنِ أَبِي عَاصِمٍ (٤).

وَاخْتُلِفَ عَنْ سَعِيدٍ فِيهِ (٥)،،

فَقَالَ عُبَيْدُ اللهِ بْنُ عُمَرَ (٦): عَنْ سَعِيدٍ المَقْبُرِيِّ، عَنْ أَبِي هُرَيْرَةَ.

وَخَالَفَهُ مُحَمَّدُ بْنُ إِسْحَاقَ، فَرَوَاهُ عَنْ سَعِيدٍ المَقْبُرِيِّ، عَنْ عَطَاءٍ مَوْلَى أُمِّ صُبَيَّةَ، عَنْ أَبِي هُرَيْرَةَ (٧).

[١١٢٧] قَرَأْتُ عَلَى زَيْنَبَ ابْنَةِ أَحْمَدَ، عَنْ يُوسُفَ بْنِ خَلِيلٍ إِجَازَةً، أنا نَاصِرُ بْنُ مُحَمَّدِ بْنِ أَبِي الفَتْحِ الوَيْرَجُ، أنا جَعْفَرُ بْنُ عَبْدِ الوَاحِدِ الثَّقَفِيُّ، أنا أَبُو طَاهِرٍ مُحَمَّدُ بْنُ أَحْمَدَ بْنِ مُحَمَّدِ بْنِ عَبْدِ الرَّحِيمِ، أنا أَبُو مُحَمَّدٍ عَبْدُ اللهِ بْنُ مُحَمَّدِ بْنِ جَعْفَرِ بْنِ حَيَّانَ، ثنا الفِرْيَابِيُّ، ثنا إِسْحَاقُ بْنُ

(١) مُحَمَّدُ بْنُ عَبْدِ المَلِكِ الأَزْدِيُّ، أَبُو جَابِرٍ البَصْرِيُّ ثُمَّ المَكِّيُّ، قال أبو حاتم: ليس بقوي. الجرح والتعديل (٨/ ٥).

(٢) الصَّلْتُ بْنُ دِينَارٍ الأَزْدِيُّ الهُنَائِيُّ، أَبُو شُعَيْبٍ البَصْرِيُّ، المَعْرُوفُ بِالمَجْنُونِ، متروك ناصبي. التقريب (٢٩٤٧).

(٣) **إسناده ضعيف جدا**. وانظر: تعليق المصنِّف على لفظة "مُنَادٍ"، برقم [١١٢١]. خُشَيْشٌ: ثقة، مضى [٧٣٦].

(٤) ذكره ابن حجر في المعجم المفهرس (٢٨٣) بعنوان: "كتاب التَّوْبَة والمثابة لِابْنِ أبي عَاصِم".

(٥) سبق تفصيله، انظر: تعليق المصنِّف على الحديث [١٠٩٣].

(٦) عُبَيْدُ اللهِ بنُ عُمَرَ بنِ حَفْصِ بنِ عَاصِمِ بنِ عُمَرَ بنِ الخَطَّابِ العَدَوِيُّ، أَبُو عُثْمَانَ، ثقة ثبت. مضى [١٠١٩].

(٧) مضى [١١٠٠].

رَاهَوَيْهِ، ثنا عَبْدَةُ بنُ سُلَيمانَ (١)، ثنا عُبَيْدُ الله بْنُ عُمَرَ، عَنْ سَعِيدٍ الْمَقْبُرِيِّ، عَنْ أَبِي هُرَيْرَةَ قَالَ: قَالَ رَسُولُ الله ﷺ: «**لَوْلَا أَنْ أَشُقَّ عَلَى أُمَّتِي لَأَخَّرْتُ صَلَاةَ العِشَاءِ إِلَى ثُلُثِ اللَّيْلِ - أَوْ نِصْفِ اللَّيْلِ -؛ فَإِنَّ اللهَ تَبَارَكَ وَتَعَالَى إِذَا كَانَ ثُلُثُ اللَّيْلِ - أَوْ نِصْفُ اللَّيْلِ - نَزَلَ إِلَى السَّمَاءِ الدُّنْيَا فَيَقُولُ: "هَلْ مِنْ دَاعٍ فَأُجِيبَهُ؟ هَلْ مِنْ مُسْتَغْفِرٍ فَأَغْفِرَ لَهُ؟ هَلْ مِنْ سَائِلٍ فَأُعْطِيَهُ؟" حَتَّى يَطْلُعَ الفَجْرُ**» (٢).

رَوَاهُ أَوَّلَهُ ابْنُ مَاجه وَالتِّرمِذِيُّ وَقَالَ: حَسَنٌ صَحِيحٌ (٣).

وَرَوَاهُ النَّسَائِيُّ فِي "اليَوْمِ وَاللَّيْلَةِ" (٤).

وَرَوَاهُ الإِمَامُ أَحْمَدُ: عَنْ يَحْيَى وَابْنُ نُمَيْرٍ (٥)، عَنْ عُبَيْدِ الله (٦).

وَهُوَ مِنْ حَدِيثِ يَحْيَى فِي الجُزْءِ الثَّالِثِ مِنْ حَدِيثِ عُمَرَ بْنِ شَبَّةَ (٧)، وَفِي الأَوَّلِ مِنْ حَدِيثِ الْمِنْقَرِيِّ (٨).

[١١٢٨] قَالَ أَبُو الحُسَيْنِ مُحَمَّدُ بْنُ مُحَمَّدٍ الحَجَّاجِيُّ الحَافِظُ النَّيسَابُورِيُّ: حَدَّثَنَا مُحَمَّدُ بْنُ أَحْمَدَ أَبُو الطَّيِّبِ الْمَرْوَزِيُّ (٩) بِرَأْسِ العَيْنِ، وَكَانَ كَذَّابًا وَضَّاعًا لِلْحَدِيثِ، يَزْعُمُ أَنَّ أَحْمَدَ بْنَ

(١) عَبْدَةُ بنُ سُلَيمانَ، أَبُو مُحَمَّدٍ الكِلَابِيُّ، أَبُو مُحَمَّدٍ الكُوفِيُّ، ثقة ثبت، ع. التقريب (٤٢٦٩).

(٢) **إسناده صحيح**. رجاله إلى أبي الشيخ: مضوا [٨٥٠]. الفِرْيَابِيُّ: هو ابنُ الْمُسْتَفَاضِ، صاحب كتاب "القدر". وَعُبَيْدُ الله بْنُ عُمَرَ: هو أَبُو عُثْمَانَ العَدَوِيُّ، [١٠١٩]. وَالْمَقْبُرِيُّ: [١٠١٨]. وانظر تعليق المصنِّف على الحديث [١٠٩٣].

(٣) سنن ابن ماجه (٢٨٧) بذكر الأمر بالسواك فقط. وسنن الترمذي (١٦٧) بذكر الأمر بتأخير العِشَاءِ فقط.

(٤) عمل اليوم والليلة (٤٨٤) بذكر النزول فقط.

(٥) عَبْدُ الله بنُ نُمَيْرٍ الهَمْدَانِيُّ الخَارِفِيُّ، أَبُو هِشَامٍ الكُوفِيُّ، ثقة صاحب حديث من أهل السنة، ع. التقريب (٣٦٦٨).

(٦) المسند (٩٥٩١) عن يَحْيَى بْنِ سَعِيدٍ الْقَطَّانِ. وفي (٩٥٩٢) عن عَبْدِ الله بْنِ نُمَيْرٍ الهَمْدَانِيِّ. بذكر السواك فيهما وتأخير العشاء والنزول.

(٧) ذكره ابن حجر في المعجم المفهرس (١٢٩٢). وابن شبة: صدوق، مضى [١٠٤٦].

(٨) لم أقف عليه، وجاء في هداية العارفين (٢/ ٤٧٧) أَنَّ أَبَا سَلَمَةَ مُوسَى بْنَ إِسْمَاعِيلَ الْمِنْقَرِيَّ التَّبُوذَكِيَّ (٢٢٣هـ): صَنَّفَ "كتاب الحَدِيث".

(٩) مُحَمَّدُ بْنُ أَحْمَدَ بْنِ حَمْدَانَ بْنِ عِيسَى الْمَرْوَرُّوذِيُّ، ثم الرَّسْعَنِيُّ، أَبُو الطَّيِّبِ الوَرَّاقُ، كذا ساق ابن عساكر نسبه، وَالرَّسْعَنِيُّ: نسبةً إلى "رَأْسِ العَيْنِ"، وهي مدينة كبيرة مشهورة من مدن الجزيرة. قال ابن عدي: يضع الحديث، =

عُبَيْدِ بْنِ نَاصِحٍ (١) حَدَّثَهُمْ، ثنا يَزِيدُ بْنُ هَارُونَ، ثنا يَحْيَى بْنُ سَعِيدٍ، عَنْ سَعِيدِ بْنِ أَبِي سَعِيدٍ، عَنْ أَبِي هُرَيْرَةَ، عَنِ النَّبِيِّ ﷺ قَالَ: «**إِذَا كَانَ نِصْفُ اللَّيْلِ الأَوَّلِ - أَوْ ثُلُثُ اللَّيْلِ الأَخِيرِ -، نَزَلَ اللهُ إِلَى السَّمَاءِ الدُّنْيَا فَقَالَ: "هَلْ مِنْ دَاعٍ فَأَسْتَجِيبَ لَهُ؟ هَلْ مِنْ سَائِلٍ فَأُعْطِيَهُ سُؤْلَهُ؟ هَلْ مِنْ مُسْتَغْفِرٍ فَأَغْفِرَ لَهُ؟" حَتَّى يَنْفَجِرَ، أَوْ حَتَّى يَنْصَرِفَ القَارِئُ مِنْ صَلَاةِ الفَجْرِ**» (٢).

/ [١٢٣/ أ] **وَأَمَّا حَدِيثُ ذَكْوَانَ أَبِي صَالِحٍ السَّمَّانِ، عَنْ أَبِي هُرَيْرَةَ:**

[١١٢٩] فَأَخْبَرَنَا إِسْحَاقُ بْنُ يَحْيَى الآمِدِيُّ، أنا مُحَمَّدُ بْنُ سَعْدٍ الْمَقْدِسِيُّ (٣)، أَنْبَأَنَا أَبُو الفَتْحِ ابْنُ شَاتِيلَ، أنا أَبُو غَالِبٍ البَاقِلَّانِيُّ، أبنا عَبْدُ الْمَلِكِ ابْنُ بِشْرَانَ، أبنا أَبُو بَكْرٍ الآجُرِّيُّ، ثنا أَبُو حَفْصٍ عُمَرُ بْنُ الْحَسَنِ بْنِ نَصْرٍ - قَاضِي حَلَبٍ، وَيُعْرَفُ بِأَبِي حُفَيْصٍ (٤) - إِمْلَاءً، ثنا مُؤَمَّلُ بْنُ إِهَابٍ (٥) وَأَبُو خَيْثَمَةَ (٦) قَالَا: ثنا مَالِكُ بْنُ سُعَيْرٍ (٧)، ثنا الْأَعْمَشُ، عَنْ أَبِي صَالِحٍ، عَنْ أَبِي هُرَيْرَةَ وَأَبِي سَعِيدٍ. وَعَنْ أَبِي إِسْحَاقَ، عَنْ مُسْلِمٍ (٨) الْأَغَرِّ، عَنْ أَبِي هُرَيْرَةَ وَأَبِي سَعِيدٍ.

= وسمعت أبا عَرُوبة يقول لم أر في الكذابين أسفق وجها مِنْهُ. وقال الذهبي: كذاب. الكامل في الضعفاء (٧/ ٥٥٩) معجم البدان (٣/ ١٣) ميزان الاعتدال (٣/ ٤٥٨) لسان الميزان (٦/ ٥٠٣).

(١) أَحْمَدُ بنُ عُبَيْدِ بنِ نَاصِحِ بنِ بَلَنْجَرَ البَغْدَادِيُّ، أَبُو جَعْفَرٍ النَّحْوِيُّ، يُعْرَفُ بِأَبِي عَصِيدَةَ، لين الحديث. التقريب (٧٨).

(٢) موضوع. وانظر ما سبق. الحَجَّاجِيُّ: مضى [١٠٦٧]. ويزيد: ثقة متقن عابد، مضى [٨٥٨]. وَيَحْيَى بنُ سَعِيدٍ: هو ابنُ قَيْسٍ الأَنْصَارِيُّ، أَبُو سَعِيدٍ، ثقة ثبت، مضى [١٠٢٠].

(٣) الصَّدْر الأَدِيب، البَلِيْغُ، شَمس الدِّيْن، أَبُو عَبْدِ اللهِ مُحَمَّدُ بنُ سَعدِ بن عَبْدِ اللهِ بنِ سَعْدِ بنِ مُفلح بن نُمَيْرٍ الأَنْصَارِيّ، الْمَقْدِسِيّ، ثُمَّ الصَّالِحِيّ، الحَنْبَلِيّ، الكَاتِب، لَهُ النَّظْمُ وَالتَّرَسُّل وَالفَضَائِلُ وَالسُّؤْدُدُ، كتبَ الإِنْشَاء لِلصَّالِح عِمَادِ الدِّيْن إِسْمَاعِيلَ، تُوُفِّيَ سَنَةَ (٦٥٠هـ). سير أعلام النبلاء (٢٣/ ٢٤٩).

(٤) القَاضِي الْمُحَدِّث، أَبُو حَفْصٍ، عُمَرُ بنُ الحَسَنِ بنِ نَصْرِ بنِ طَرْخَان الحَلَبِيّ، قَاضِي دِمَشْق، قَالَ الدَّارَقُطْنِيّ: ثِقَةٌ صَدُوقٌ. توفي (٣٠٦هـ) وقيل بعدها. تاريخ دمشق (٤٣/ ٥٥٩) سير أعلام النبلاء (١٤/ ٢٥٤).

(٥) مُؤَمَّلُ بنُ إِهَابِ بنِ عَبْدِ العَزِيْزِ بنِ قُفْلٍ الرَّبَعِيُّ العِجْلِيُّ، الكُوفِيُّ، صدوق له أوهام، د س. التقريب (٧٠٣٠).

(٦) (وَأَبُو خَيْثَمَةَ): لم ترد في طبعة د. الدُّمَيْجِيِّ ولا طبعة سيف النصر.

وهو زُهَيْرُ بنُ حَرْبِ بنِ شَدَّادٍ الحَرَشِيُّ، أَبُو خَيْثَمَةَ النَّسَائِيُّ، ثقة ثبت. التقريب (٢٠٤٢).

(٧) مَالِكُ بْنُ سُعَيْرِ بْنِ الخِمْسِ التَّمِيمِيُّ، أَبُو مُحَمَّدٍ، وَيُقَالُ: أَبُو الأَحْوَصِ الكُوفِيُّ، لا بأس به. التقريب (٦٤٤٠).

(٨) كذا، وصوابه: "أَبِي مُسْلِمٍ".

وَعَنْ حَبِيبِ بْنِ أَبِي ثَابِتٍ، عَنْ مُسْلِمٍ (١) الْأَغَرِّ، عَنْ أَبِي هُرَيْرَةَ وَأَبِي سَعِيدٍ قَالَا: قَالَ رَسُولُ الله ﷺ: «**إِنَّ اللهَ ﷻ يُمْهِلُ حَتَّى إِذَا كَانَ شَطْرُ اللَّيْلِ نَزَلَ رَبُّنَا ﷻ إِلَى السَّمَاءِ الدُّنْيَا فَقَالَ: هَلْ مِنْ مُسْتَغْفِرٍ فَيُغْفَرَ لَهُ؟ هَلْ مِنْ دَاعٍ فَيُسْتَجَابَ لَهُ؟ هَلْ مِنْ تَائِبٍ فَأَتُوبَ عَلَيْهِ؟ حَتَّى يَنْفَجِرَ الْفَجْرُ، ثُمَّ يَرْتَفِعُ تَبَارَكَ وَتَعَالَى (٢)**» (٣).

[١١٣٠] أخبرنا إسحاق بن يحيى، أبنا عيسى بن سلامة (٤)، أنبأنا هادي بن إسماعيل (٥)، أبنا أبو طاهر ابن عبد الرحيم، أنا أبو محمد ابن حَيَّانَ الحافظ، ثنا علي بن العباس الْمَقَانِعِيُّ (٦)، ثنا يحيى بن حسان (٧)، ثنا مالك بن سُعَيْرٍ، عن الأعمش، عن أبي صالح، عن أبي هريرة أو

---

(١) كذا، وصوابه: "أَبِي مُسْلِمٍ".

(٢) (ثُمَّ يَرْتَفِعُ تَبَارَكَ وَتَعَالَى): لم ترد في طبعة د. الدُّمَيْجِيِّ ولا طبعة سيف النصر.

(٣) **حديث صحيح، وهذا إسناد حسن**. وقد مضى [١١١٤] من طريق أَبِي إِسْحَاقَ وحده، بنحوه. وخرجناه هناك.
إسحاق بن يحيى: مضى [٧٣٨]. وَابْنُ شَاتِيلَ وَأَبُو غَالِبٍ الْبَاقِلَّانِيُّ: سبقا [٩١١]. وابْنُ بِشْرَانَ: مضى [٧٩٦]. وَحَبِيبٌ: ثقة فقيه جليل، وكان كثير الإرسال والتدليس، مضى [٨٧٨]. وَأَبُو صَالِحٍ: هو ذَكْوَانُ السَّمَّانُ، ثقة ثبت، مضى [٨٣٦].
وأخرجه الآجري في الشريعة [(٧٠٣) الدميجي] [(٢/ ٩٧، ح٧٤٧) سيف النصر] به، لكنه لم يذكر أبا خَيْثَمَةَ في الإسناد.

(٤) الشَّيْخُ، الْمُعَمَّرُ، مُسْنِدُ حَرَّانَ، أَبُو الفَضْلِ وَأَبُو العزَائِمِ عِيْسَى بنُ سَلَامَةَ بنِ سَالِمِ بنِ ثَابِتٍ الحَرَّانِيُّ، الخَيَّاط، كَانَ شَيْخاً دَيِّناً سَاكناً، مَاتَ سَنَةَ (٦٥٢هـ) عَنْ مائَةِ عَامٍ وَعَامٍ وَشُهورٍ. سير أعلام النبلاء (٢٣/ ٢٨٠).

(٥) هادي بْن إسماعيل بْن الْحَسَن بْن عليّ بْن أَبِي محمد الْحَسَن بْن عليّ بْن الْحَسَن بْن عليّ بْن عُمَر بْن الحسن بن علي بْن عَلِيّ بْن الحُسين بْن عَلِيّ بْن أَبِي طَالِب، الشّريف أبو المحاسن الْعَلَويّ، الحُسَيْني، الإصبهانيّ، قَالَ السّمعانيّ: كان لَهُ تقدُّم ووجاهة، وصيت وشُهْرة ببلده، وَرَدَ بغداد حاجًا. توفي بها سنة (٥٠٧هـ). تاريخ الإسلام (١١/ ١٠٧).

(٦) الشَّيْخُ، المُحَدِّثُ، الصَّدُوقُ، أَبُو الحَسَنِ عَلِيُّ بنُ العَبَّاسِ بنِ الوَلِيْدِ البَجَلِيُّ، المَقَانِعِيُّ، الكُوفِيُّ، وَثَّقَهُ الدَّارَقُطْنِيُّ، قال السمعاني: كان يبيع الخُمُرَ بالكوفة، وهذه النسبة إلى الْمَقَانِعِ، وهو جمع مِقْنَعَة التي تختمر بها النساء، يعني الخِمَار. تُوُفِّيَ سَنَةَ (٣١٠هـ). سؤالات حمزة (٣١٥) سؤالات الحاكم (١٣٦) الأنساب (١٢/ ٣٨٤) سير أعلام النبلاء (١٤/ ٤٣٠).

(٧) يحيى بن حسان بن سُهَيْلٍ الحَرَشِيُّ، أبو زكريا الحَسَّانِيُّ الكوفي، حدث عن عبد المجيد بن عبد العزيز بن أبي رَوَّادٍ ومالك بن سُعَيْرِ بن الخِمْسِ ووكيع بن الجراح، روى عنه ابنه علي وأبو حازم إبراهيم بن محمد الحضرمي ويحيى بن =

عن أبي سعيد. وعن أبي إسحاق، عن مُسْلِمٍ [1] الأَغَرِّ، عن أبي هريرة وأبي سعيد. (وعن حَبِيبٍ، عن أبي مُسْلِمٍ الأَغَرِّ، عن أبي هريرة وأبي سعيد) [2] قالا: قال رسول الله ﷺ: «**إن الله يمهل حتى إذا ذهب شطر [3] الليل نزل إلى السماء الدنيا فيقول: "هل من مستغفر فيغفر له؟ هل من داع فيستجاب له؟ هل من مذنب فأتوب عليه؟" حتى ينشق الفجر، ثم يرتفع**» [4].

[١١٣١] وبهذا الإسناد إلى أبي محمد ابن حَيَّانَ قال: ثنا عَبْدَانُ، ثنا محمد بن عبد الله المقدسي [5]، ثنا مالك بن سعير، عن الأعمش، عن أبي إسحاق، عن الأغر أبي مسلم، عن أبي هريرة وأبي سعيد، عن النبي ﷺ، نحوه [6].

[١١٣٢] أخبرنا أبو الحجاج الحافظ، أبنا محمد بن مؤمن [7]، أنا مُحَمَّدُ بْنُ مُحَمَّدِ بْنِ أَبِي حَرْبٍ [8]، أنا المبارك بن المبارك بن صدقة [9]، أنا الحسين بن أحمد بن طلحة، أبنا علي بن

= محمد بن صاعد. المتفق والمفترق للخطيب (٣/ ٢٠٤٧، برقم١٤٧٨) الإكمال لابن ماكولا (٢/ ٢٣٩ - ٢٤٠).

(١) كذا، وصوابه: "أَبِي مُسْلِمٍ".

(٢) ما بين القوسين كتبه أعلى السطر، وكتب بعده: "صح".

(٣) في المطبوعة: "وسط".

(٤) **حديث صحيح، وهذا إسناد حسن بالمتابعة**. يحيى بن حسان توبع كما في الخبر السابق. إسحاق بن يحيى: مضى [٧٣٨]. وَأَبُو طَاهِرٍ ابْنُ عَبْدِ الرَّحِيمِ: مضى [٨٥٠]. وابن حَيَّانَ: هو أبو الشيخ الأصبهاني، مضى [٩٢٩].
الحديث أخرجه أبو الشيخ في "ذكر الأقران" (٨٨) ومن طريقه أخرجه المصنِّف.

(٥) في المطبوعة: "القرشي".
وهو مُحَمَّد بن عَبد الله بن بكر بن سُلَيْمان الخُزَاعِيُّ، ويُقال: الهاشمي، مولاهم، أَبُو الْحَسَنِ الصَّنْعَانِيُّ الْمَقْدِسِيُّ الخَلَنْجِيُّ، نَزِيلُ بَيْتِ الْمَقْدِسِ، صدوق، س. التقريب (٦٠٠٣).

(٦) عَبْدَانُ: هو ابْنُ أَحْمَدَ بنِ مُوْسَى بنِ زِيَادٍ الأَهْوَازِيُّ الجَوَالِيْقِيُّ، حافظ حجة، مضى [٧٤٤].
الحديث أخرجه أبو الشيخ في "ذكر الأقران" (٨٩) ومن طريقه أخرجه المصنِّف.

(٧) مُحَمَّد بْن عبد المؤمن بْن أَبِي الفتح، شمس الدّين، أَبُو عَبْد اللَّه الصُّوري، المقدسي، الصالحي، كان من بقايا الشيوخ المسندين فِي زمانه، توفي سنة (٦٩٠هـ). تاريخ الإسلام (١٥/ ٦٧٣).

(٨) الشَّيْخُ، أَبُو الحَسَنِ مُحَمَّدُ بنُ مُحَمَّدِ بنِ أَبِي حَرْبِ بنِ عَبْدِ الصَّمَدِ ابْنِ النَّرْسِيّ، الأَدِيْب، أَحَد الشُّعَرَاء بِبَغْدَادَ، وَكَانَ كَاتِباً سَيِّئَ التَّصرُّفِ، ظَرِيفاً، نَدِيماً، مَاتَ سَنَةَ (٦٢٦هـ). سير أعلام النبلاء (٢٢/ ٢٩١).

(٩) المبارك بْن المبارك بْن صدقة، أَبُو الفضل البغداديّ السِّمْسار الخبّاز، توفي سنة (٥٦٢هـ). تاريخ الإسلام =

محمد ابن بِشْرَانَ، أنا إسماعيل بن محمد الصَّفَّارُ، ثنا أَحْمَدُ بْنُ مَنْصُورِ بنِ سَيَّارٍ، ثنا عبد الرزاق، أبنا مَعْمَرٌ، عَنْ سُهَيْلِ بْنِ أَبِي صَالِحٍ [(١)]، عن أبيه، عن أبي هريرة قال: قال رسول الله ﷺ: «**ينزل الله في كل ليلة إلى سماء الدنيا فيقول: " أنا الملك، أنا الملك – ثلاثا –، فمن يسألني فأعطيه؟ من يدعوني فأستجيب له؟ من يستغفرني فأغفر له؟"، فلا يزال كذلك حتى يطلع الفجر**» [(٢)].

[١١٣٣] أَخْبَرَنَا أَبُو نَصرٍ ابْنُ الشِّيرَازِيِّ، أَنْبَأَنَا عُمَرُ بنُ مُحَمَّدٍ السُّهْرَوَرْدِيُّ، أبنا هِبَةُ الله بْنُ أَحْمَدَ الشِّبْلِيُّ، أنا طِرَادُ بْنُ مُحَمَّدٍ، أبنا أَبُو الحُسَيْنِ ابْنُ بِشْرَانَ، أبنا أَبُو عَلِيٍّ ابْنُ صَفْوَانَ، ثنا أَبُو بَكْرِ ابْنُ أَبِي الدُّنْيَا، ثنا أَبُو هِشَامٍ الرِّفَاعِيُّ، ثنا حَفْصُ بْنُ غِيَاثٍ، عَنِ الْأَعْمَشِ، عَنْ حَبِيبِ بْنِ أَبِي ثَابِتٍ وَأَبِي إِسْحَاقَ، عَنِ الْأَغَرِّ، عَنْ أَبِي سَعِيدٍ وَأَبِي هُرَيْرَةَ قَالَا: قَالَ رَسُولُ الله ﷺ: «**إِذَا مَضَى شَطْرُ اللَّيْلِ أَوْ ثُلُثُ اللَّيْلِ أَمَرَ مُنَادِي** [(٣)] **فَنَادَى: "هَلْ مِنْ دَاعِي** [(٤)] **يُسْتَجَابُ لَهُ؟ هَلْ مِنْ سَائِلٍ يُعْطَى سُؤْلَهُ؟ هَلْ مِنْ مُسْتَغْفِرٍ يُغْفَرُ لَهُ؟ هَلْ مِنْ تَائِبٍ يُتَابُ عَلَيْهِ؟"**» [(٥)].

[١١٣٤] وَبِهَذَا الإِسْنَادِ إِلَى ابْنِ أَبِي الدُّنْيَا، قَالَ: ثنا أَبُو هِشَامٍ، ثنا حَفْصٌ، عَنْ مُحَمَّدِ بْنِ عَمْرٍو، عَنْ أَبِي سَلَمَةَ، عَنْ أَبِي هُرَيْرَةَ، عَنِ النَّبِيِّ ﷺ، مِثْلَهُ، وَزَادَ: «**حَتَّى يَطْلُعَ الفَجْرُ**» [(٦)]. / [١٢٣/ ب]

وأما حديث سعيد بن مَرْجَانَةَ – وهو أبو الحُبَابِ سعيد بن يَسَارٍ، أبو يَسَارٍ، وأمُّه

= (١٢/ ٢٨٧).

(١) سُهَيْلُ بنُ أَبِي صَالِحٍ ذَكْوَانَ السَّمَّانِ، أَبُو يَزِيدَ الْمَدَنِيُّ، صدوق تغير حفظه بأخرة، ع. التقريب (٢٦٧٥).

(٢) الحُسين بْن أحمد بْنُ طَلْحَةَ: هو النِّعَالِيُّ، مضى-[٨٥٣]. وَابْنُ بِشْرَانَ: مضى-[٧٤٢]. وَإِسْمَاعِيلُ الصَّفَّارُ: مضى-[٧٤١]. وَأَحْمَدُ بْنُ مَنْصُورِ بنِ سَيَّارٍ: ثقة حافظ، مضى [٩٥٢].

وأخرجه أحمد (٧٧٩٢) حَدَّثَنَا عَبْدُ الرَّزَّاقِ، بهذا الإسناد. وصححه شعيب الأرنؤوط في المسند.

(٣) كذا، والجادَّةُ: "مُنَادِيًا".

(٤) كذا، والجادَّةُ: "دَاعٍ".

(٥) مكرر [١١١٩].

(٦) مكرر [١١٢٠].

مَرْجَانَةُ(١) -، عن أبي هريرة:

فقد كتبته في "الأحاديث الإلهيات"، وهو في "جزء السَّلِيطِيِّ" (٢).

[١١٣٥] أنبأنا عبد الله بن أبي الطاهر بن محمد المرداوي (٣)، أنا أبو عبد الله محمد بن عبد الواحد بن أحمد الحافظ، أنا أبو المظفر عبد الرحيم بن عبد الكريم المَرْوَزِيُّ (٤) بها، أَنَّ عَبْدَ بْنَ مُحَمَّدِ بْنِ الفَضْلِ الفُرَاوِيَّ أَخْبَرَهُمْ، أنا عُثْمَانُ بْنُ مُحَمَّدِ بْنِ عُبَيْدِ اللهِ المُحَمِيُّ (٥)، أنا عبد الملك بن الحسن الإِسْفَرَايِينِيُّ (٦)، أنا أبو عَوَانَةَ يعقوب بن إسحاق الإِسْفَرَايِينِيُّ، نا الْعَبَّاسُ بْنُ مُحَمَّدٍ الدُّورِيُّ، ثنا مُحَاضِرُ بْنُ الْمُوَرِّعِ، ثنا سَعْدُ بْنُ سَعِيدٍ (٧) قَالَ: أَخْبَرَنِي سَعِيدُ بْنُ

---

(١) كذا قال المصِّنف، والصحيح أن ابن مرجانة غير ابن يسار. انظر: تهذيب الكمال (١١/ ٥٠/ ١٢١).

وابن يَسَارٍ: مضى [٩٩٥]. وابن مَرْجَانَةَ: ستأتي ترجمته في الحديث التالي.

(٢) ذكره ابن حجر في المعجم المفهرس (١٢٧١). وانظر موارد ابن عساكر (٢/ ١٢٧٨).

وهو أبو العباس محمد بن أحمد بن محمد بن محمد بن إبراهيم التميمي السليطي، من أهل نيسابور، قال السمعاني: كان شيخا صالحا سديدا حسن السيرة. الأنساب (٧/ ١٩٣ - ١٩٤) الروض الباسم في تراجم شيوخ الحاكم (٧٧٣).

(٣) الشيخ الصالح أبو عبد الرحمن عبد الله بن أبي الطاهر بن محمد المقدسي المرداوي، كان معمَّرًا من أبناء التسعين، توفي سنة (٧٢١هـ). ذيل تاريخ الإسلام (٥٣/ ٢٣٨).

(٤) الشَّيْخُ، الإِمَامُ، العَلاَّمَةُ، المُفْتِي، المُحَدِّثُ، فَخْرُ الدِّينِ، أَبُو المُظَفَّرِ عَبْدُ الرَّحِيمِ ابْنُ الحَافِظِ الكَبِيْرِ أَبِي سَعْدٍ عَبْدِ الكَرِيمِ بنِ مُحَمَّدِ بنِ مَنْصُورِ ابْنِ السَّمْعَانِيِّ المَرْوَزِيُّ، الشَّافِعِيُّ، انتهت إِلَيْهِ رِيَاسَة الشَّافِعِيَّة ببلده، وَكَانَ مُعَظَّماً محترماً، مات سنة (٦١٨هـ). سير أعلام النبلاء (٢٢/ ١٠٧).

(٥) الشَّيْخُ، العَدْلُ، المُسْنِدُ، أَبُو عَمْرٍو عُثْمَانُ بنُ مُحَمَّدِ بنِ عُبَيْدِ اللهِ المُحَمِيُّ، النَّيْسَابُورِيُّ، المُزَكِّي، كَانَ حَسَنَ الصُّحْبَة وَالعِشْرَة، توفي سنة (٤٨١هـ). سير أعلام النبلاء (١٨/ ٥٧٩).

(٦) الشَّيْخُ، العَالِمُ، مُسْنِدُ خُرَاسَانَ، أَبُو نُعَيْمٍ عَبْدُ المَلِكِ بنُ الحَسَنِ بنِ مُحَمَّدِ بنِ إِسْحَاقَ بنِ الأَزْهَرِ الأَزْهَرِيُّ، الإِسْفَرَايِينِيُّ، حَدَّثَ عَنْ: خَالِ أَبِيهِ الحَافِظِ أَبِي عَوَانَة بكتابه (الصَّحِيح)، وَرَوَى عَنْهُ أَكْثَرَ الكِتَابِ أَوكُلَّهُ: عُثْمَانُ بنُ مُحَمَّدٍ المُحَمِيُّ، قَالَ عبد الغافر: كَانَ أَبُو نُعَيْمٍ رَجُلاً صَالِحاً ثِقَةً. وَلَمَّا مَاتَ أَبُو عَوَانَةَ كَانَ لأَبِي نُعَيْمٍ سِتّ سِنِيْنَ وَعشرَةُ أَشْهر، توفي أبو نُعَيْمٍ سَنَةَ (٤٠٠هـ). سير أعلام النبلاء (١٧/ ٧١). وانظر: السَّلسَبِيل النَّقِي في تَرَاجِمِ شيُوخ البَيهَقِيّ (١٠١).

(٧) سعد بن سعيد بن قيس بن عمرو الأنصاري المدني، صدوق سيء الحفظ، خت م ٤. التقريب (٢٢٣٧).

مَرْجَانَةَ[1] قَالَ: سَمِعْتُ أَبَا هُرَيْرَةَ يَقُولُ: قَالَ رَسُولُ اللهِ ﷺ: «**يَنْزِلُ اللهُ إِلَى السَّمَاءِ الدُّنْيَا لِشَطْرِ اللَّيْلِ - أَوْ لِشَطْرِ اللَّيْلِ الآخِرِ - فَيَقُولُ: مَنْ يَدْعُونِي فَأَسْتَجِيبَ لَهُ؟ أَوْ يَسْأَلُنِي فَأُعْطِيَهُ؟ ثُمَّ يَقُولُ: مَنْ يُقْرِضُ غَيْرَ عَدِيمٍ [2] وَلا ظَلُومٍ**» [3].

[١١٣٦] وَبِهَذَا الإِسْنَادِ إِلَى أَبِي عَوَانَةَ: ثنا صَالِحُ بْنُ عَبْدِ الرَّحْمَنِ هُوَ ابْنِ عَمْرِو بْنِ الْحَارِثِ [4] [5]، ثنا ابْنُ أَبِي مَرْيَمَ، أنا سُلَيْمَانُ بْنُ بِلَالٍ [6]، عَنْ سَعْدِ بْنِ سَعِيدٍ قَالَ: أَخْبَرَنِي سَعِيدُ بْنُ مَرْجَانَةَ، عَنْ أَبِي هُرَيْرَةَ، عَنِ النَّبِيِّ صَلَّى اللهُ عَلَيْهِ، يَعْنِي: بِمِثْلِهِ، وَفِيهِ: «**ثُمَّ يَبْسُطُ يَدَيْهِ تَبَارَكَ وَتَعَالَى فَيَقُولُ: مَنْ يُقْرِضُ غَيْرَ عَدِيمٍ وَلَا ظَلُومٍ**» [7].

رواه مسلم [8] عن حجاج ابن الشاعر، عن محاضر، فوقع لنا بدلا عاليا. وعن هارون الأَيْلِيِّ [9]، عن ابن وهب، عن سُلَيْمَانَ بْنِ بِلَالٍ، فوقع لنا عاليا، والحمد لله.

---

(١) سَعِيدُ بْنُ مَرْجَانَةَ، وهو سعيد بن عبد الله القرشي العامري، أبو عثمان الحجازي، وَمَرْجَانَةُ: أُمُّهُ، ثقة فاضل. التقريب (٢٣٨٨).

(٢) العَدِيم: الَّذِي لَا شَيءَ عِنْدَهُ، فَعِيل بِمَعْنَى فاعِل. يُقَالُ: أَعْدَمَ الرَّجُلُ إِذَا افْتَقَرَ فَهُوَ مُعْدِمٌ وَعَدِيمٌ وَعَدُومٌ. النهاية (٣/ ١٩٢) مادَّة: عدم. المنهاج شرح صحيح مسلم (٦/ ٣٨).

(٣) **إسناده صحيح**. مُحَمَّدُ بْنُ عَبْدِ الوَاحِدِ: هو الضياء المقدسي. وَالفُرَاوِيُّ: مضى [١٠٨٨]. وَعَبَّاسٌ الدُّورِيُّ: ثقة حافظ، مضى [٧٤٢]. وَمُحَاضِرٌ: صدوق له أوهام، مضى [٩٣٧].

الحديث أخرجه أبو عوانة في مستخرجه (٣٧٧) ومن طريقه أخرجه المصنِّف. وانظر التالي.

(٤) المصري، قال ابن أبي حاتم: سمعت منه بمصر، ومحله الصدق. الجرح والتعديل (٤/ ٤٠٨) الثقات لابن قطلوبغا (٥/ ٢٩٦).

(٥) وردت في هذا الموضع زيادة في المطبوعة (وَيَزِيدُ بْنُ سِنَانٍ).

(٦) سُلَيْمَانُ بنُ بِلَالٍ القُرَشِيُّ التَّيْمِيُّ مَوْلَاهُم، أَبُو مُحَمَّدٍ المَدَنِيُّ، ثقة، ع. التقريب (٢٥٣٩).

(٧) **صحيح، وهذا إسناد حسن لأجل عبد الرحمن، وقد توبع**. ابْنُ أَبِي مَرْيَمَ: هو سَعِيدٌ، ثقة ثبت فقيه، مضى [١١١٠].

الحديث أخرجه أبو عوانة في مستخرجه (٣٧٨) ثنا صالح بن عبد الرحمن ويزيد بن سنان قالا: ثنا ابن أبي مريم، به. ومن طريقه أخرجه المصنِّف. وانظر تخريج المصنِّف.

(٨) صحيح مسلم (٧٥٨)-(١٧١). ابْنُ الشَّاعِرِ: ثقة، مضى [٧٧٩]. وابن وهب: هو عبد الله، ثقة، مضى [٧٣٧].

(٩) هارون بن سَعِيد بن الهيثم بن محمد ابن الهيثم بن فيروز السعدي، أَبُو جعفر الأَيْلِيُّ، ثقة فاضل. التقريب (٧٢٣٠).

وليس لِمُحَاضِرِ بْنِ الْمُوَرِّعِ في صحيح مسلم سوى هذا الحديث.

[١١٣٧] أخبرنا به عاليا على هذا: يحيى بن محمد، أنبأنا أبو صادق ابن صَبَّاحٍ، أنا أبو محمد ابن رِفَاعَةَ، أنا أَبُو الحَسَنِ الخِلَعِيُّ، أنا أَبُو العَبَّاسِ أَحْمَدُ بْنُ مُحَمَّدِ بنِ الحَاجِّ بن يَحْيَى الإِشْبِيْلِيُّ المُعَدِّلُ [١]، ثنا أبو الفضل محمد بن عبد الرحمن بن عبد الله بن الحارث [٢] سنة ثلاث وخمسين وثلاثمئة، ثنا أبو الفضل العباس بن الفضل بن يونس الأَسْفَاطِيُّ [٣] بمكة سنة ثلاث وثمانين ومئتين، ثنا إسماعيل ابن أبي أُوَيْسٍ، عن سُلَيْمَانَ بْنِ بِلَالٍ، عَنْ سَعْدِ بْنِ سَعِيدٍ[٤] قَالَ: أَخْبَرَنِي سَعِيدُ بْنُ مَرْجَانَةَ، عَنْ أَبِي هُرَيْرَةَ قَالَ: قَالَ رَسُولُ اللهِ ﷺ: «**إن الله ﷻ ينزل إلى سماء الدنيا حين يبقى ثلث الليل فيقول تعالى: من يدعوني فأجيبه؟ من يسألني فأعطيه؟ ثم قال: يبسط يده فيقول: من يقرض غير عدم [٥] ولا ظلوم**» [٦].

[١١٣٨] أخبرنا سعد بن محمد، أنبأنا ابن صَبَّاحٍ، أبنا ابن رِفَاعَةَ، أنا الخِلَعِيُّ، أبنا أبو محمد عبد الرحمن بن عمر بن محمد بن سعيد البَزَّازُ، أبنا أبو العباس محمد بن جعفر بن كامل الحضرمي [٧] قراءة عليه وأنا حاضر أسمع، ثنا أَبُو زَكَرِيَّا يَحْيَى بْنُ أَيُّوبَ بْنِ بَادِي العَلَّافُ[٨]،

---

(١) الإِمَامُ، المُحَدِّثُ، الثِّقَةُ، أَبُو العَبَّاسِ أَحْمَدُ بْنُ مُحَمَّدِ بنِ الحَاجِّ بن يَحْيَى الإِشْبِيلِيُّ، الشَّاهِدُ، نَزِيلُ مِصْرَ. انْتَقَى عَلَيْهِ السِّجْزِيُّ أَجزَاءً عَدِيْدَةً، وأَثنَى عَلَيْهِ الحَبَّال، وَكَانَ صَاحِبَ مَعْرِفَةٍ وَفهْمٍ، مَاتَ سَنَةَ (٤١٥هـ). سير أعلام النبلاء (١٧/ ٣٢٩).

(٢) ذكره الذهبي في الميزان (٧/ ٢٩٧) وقال: أتى بخبر باطل.

(٣) البصري، قال الدارقطني: صدوق. وقال مسلمة: ثقة. وقال الذهبي: كان صدوقا حسن الحديث مجاورا بمكة. توفي سنة (٢٨٣هـ). سؤالات الحاكم (١٤٣) تاريخ الإسلام (٦/ ٧٦١) الثقات لابن قطلوبغا (٥/ ٤٥٨).

(٤) تصحف في المطبوعة إلى "سعيد بن أبي سعيد".

(٥) كذا.

(٦) رجال الإسناد إلى الخِلَعِيِّ: مضوا [٩٩٨]. ابن أبي أُوَيْسٍ: صدوق أخطأ في أحاديث من حفظه، مضى [٧٣٧]. الحديث أخرجه الخِلَعِيُّ في العاشر من الخِلَعِيَّاتِ (٤٨٤) من طريقه أخرجه المصنِّف.

(٧) محمد بْن جعْفَر بْن محمد بْن كامل الحضرميُّ، أَبُو العبّاس، ويُعرف بابن الدَّهّان، ذكره الذهبي في وفيات (٣٤١هـ). تاريخ الإسلام (٧/ ٧٧١).

(٨) الخَوْلَانِيُّ مَوْلَاهُمْ، المِصْرِيُّ، صدوق، س. التقريب (٧٥٠٩).

ثنا سعيد بن الحكم بن أبي مريم، أبنا سليمان بن بلال، حدثني سعد بن سعيد، أخبرني سعيد بن مَرْجَانَةَ، عن أبي هريرة، عن رسول الله ﷺ قال: «**إن الله ينزل إلى السماء الدنيا حين يبقى ثلث الليل أو نصف الليل فيقول: تبارك وتعالى من يستغفرني فأغفر له، من يدعني فأجيبه، من يسألني فأعطيه"، ثم يبسط يده فيقول: مَنْ يُقْرِضُ غَيْرَ عَدُومٍ وَلَا ظَلُومٍ**» (١).

وهو عندنا لِعُقْبَةَ بْنِ خَالِدٍ (٢)، عن سعد بن سعيد: في "جزء أبي سعيد الأَشَجِّ" (٣).

[١١٣٩] ذكر الإمام أَبُو حَامِدٍ أَحْمَدُ بْنُ مُحَمَّدِ بن شَارَكَ في "صحيحه" أحاديث أبي هريرة في النزول: حديث أبي عبد الله الأَغَرِّ (٤)، وأبي سَلَمَةَ وأبي صالح، وسعيد بن مَرْجَانَةَ، وأبي مسلم الأَغَرِّ، عنه، وبوَّب عليها: "باب ذكر ما جاء في قرب العبد من ربه بتقربه إياه"، ثم قال بعده: «أخبار قد صحت، فالواجب على ذي العقل:

- أن يعترف بصحتها ويتلقَّاها بالقبول.
- وبذل عِلْمِ ما يخفى عليه منها إلى عالمه.
- ولا يكيف النزول (.............) (٥) فُضَيْل بن عِيَاضٍ من أنه قال: إذا قال الجهمي: كفرت برب ينزل ويصعد. فقال: آمنت برب يفعل ما يشاء. والذي ذكر في هذا الخبر من الاستغفار والسواك فإن ذلك إذا أخرجت شرائطها وصحت بنيات أهلها، ثم يكون عند وجودها تحقيق الموعود لما عرف من العهود» (٦).

---

(١) رجال إسناده إلى عبد الرحمن – وهو ابن النَّحَّاسِ –: مضوا [٩٩٨]. سعد بن محمد: هو نفسه "يحيى بن محمد" فيما قاله ابن حجر، مضت ترجمته [٩٢٢].

الحديث أخرجه الخِلَعِيُّ في العاشر من الخِلَعِيَّاتِ (٤٨٥) من طريقه أخرجه المصنِّف.

(٢) عُقْبَةُ بْنُ خَالِدِ بْنِ عُقْبَةَ السَّكُونِيُّ، أَبُو مَسْعُودٍ الكُوفِيُّ، المُجَدَّرُ، صدوق، ع. التقريب (٤٦٣٦).

(٣) جزء فيه من حديث أبي سَعِيدٍ الأَشَجِّ (٢٤).

وهو عَبْدُ الله بنُ سَعِيدِ بنِ حُصَيْنٍ الكِنْدِيُّ الكُوفِيُّ، أَبُو سَعِيدٍ الأَشَجُّ، ثقة، ع. التقريب (٣٣٥٤).

(٤) سَلْمَانُ الأَغَرُّ، أَبُو عَبْدِ الله المَدَنِيُّ، ثقة، ع. التقريب (٢٤٧٨).

(٥) سقط بمقدار أربع كلمات تقريباً.

(٦) أبو حامد بن شَارِك: مضى [٩٠٣]. وَأَبُو سَلَمَةَ: هو ابنُ عَبْدِ الرَّحْمَنِ بنِ عَوْفٍ، ثقة مكثر، مضى [٨٦٧] وَأَبُو =

وأما حديث سعيد بن المسيّب عن أبي هريرة:

فقد كتبناه في الجزء الخامس عند ذكر الساعة (١).

وأما حديث عطاء بن يزيد عن أبي هريرة:

فقد كتبناه في الجزء الثاني (٢). / [١٢٤/ أ]

وأما حديث عطاء مولى أم صُبَيَّةَ عن أبي هريرة:

وهو عندنا في مسند الدارمي (٣).

[١١٤٠] فَأَخْبَرَنَا أَبُو الحَجَّاجِ الحَافِظُ، أنا ابْنُ قُدَامَةَ وَابْنُ عَلَّانَ (٤) وَابْنُ شَيْبَانَ ح وَابْنُ تُبَّعٍ (٥) قَالَ: أبنا ابْنُ البُخَارِيِّ. قَالُوا: أنا حَنْبَلٌ (٦)، أبنا ابْنُ الحُصَيْنِ، أنا ابْنُ المُذْهِبِ(٧)، أنا القَطِيعِيُّ، ثنا عَبْدُ اللهِ بْنُ أَحْمَدَ، حَدَّثَنِي أَبِي، ثنا ابْنُ أَبِي عَدِيٍّ (٨)، عَنْ مُحَمَّدِ بْنِ

= صَالِحٍ: هو ذَكْوَانُ السَّمَّانُ، ثقة ثبت، مضى-[٨٣٦]. وَابْنُ مَرْجَانَةَ: [١١٣٥]. وَأَبُو مُسْلِمٍ الأَغَرُّ: ثقة، مضى-[١٠٦٨].

(١) انظر [ ].

(٢) انظر [ ].

(٣) مضى الحديث برقم [١١٠٠].

(٤) المسلّم بن مُحَمَّد بن المُسَلَّم بن مكّيّ بن خلف، القاضي الجليل، المُسْنِد، شمس الدين، أبو الغنائم ابن علّان القَيْسيّ-الدّمشقيّ، الكاتب، شيخ جليل نبيل، سمع "مسند أحمد" من حنبل، توفي سنة (٦٨٠هـ). تاريخ الإسلام (١٥/ ٤٠٤).

(٥) الراوي عن ابن تُبَّعٍ: هو المصنِّف.

وهو أَحْمَدُ بْنُ مُحَمَّدِ بْنِ أَحْمَدَ بْنِ بَدْرِ بْنِ تُبَّعِ بْنِ مُحَمَّدِ بْنِ إِبْرَاهِيمَ بْنِ جُهَيْرٍ الْبَعْلَبَكِّيُّ، تَقِيُّ الدِّينِ أَبُو الْعَبَّاسِ الْعَسَّالِيُّ، الْمَعْرُوفُ بِابْنِ الصَّلاحِ، تُوُفِّيَ سَنَةَ (٧٤٨هـ). معجم الشيوخ للسبكي (٢٨).

(٦) بَقِيَّةُ الْمُسْنِدِينَ، أَبُو عَلِيٍّ، وَأَبُو عَبْدِ اللهِ حَنْبَلُ بْنُ عَبْدِ اللهِ بْنِ فَرَجِ بْنِ سَعَادَةَ الوَاسِطِيُّ، ثُمَّ البَغْدَادِيُّ، الرُّصَافِيُّ، الْمُكَبِّرُ، رَاوِي (الْمُسْنَدِ) كُلِّهِ عَنْ هِبَةِ اللهِ بنِ الحُصَيْنِ، توفي سنة (٦٠٤هـ). سير أعلام النبلاء (٢١/ ٤٣١).

(٧) الإِمَامُ، العَالِمُ، مُسْنِدُ العِرَاقِ، أَبُو عَلِيٍّ الحَسَنُ بنُ عَلِيِّ بنِ مُحَمَّدِ بنِ عَلِيِّ بنِ أَحْمَدَ بنِ وَهْبٍ التَّمِيمِيُّ، البَغْدَادِيُّ، الوَاعِظُ، ابْنُ الْمُذْهِبِ، كَانَ صَاحِبَ حَدِيثٍ وَطَلَبٍ، وَغَيْرُه أَقْوَى مِنْهُ، وَأَمْثَلُ مِنْهُ، مات سنة (٤٤٤هـ). تاريخ بغداد (٨/ ٣٩٣) سير أعلام النبلاء(١٧/ ٦٤٠).

(٨) مُحَمَّدُ بنُ إِبْرَاهِيمَ بنِ أَبِي عَدِيٍّ السُّلَمِيُّ، أَبُو عَمْرٍو البَصْرِيُّ، ثقة، ع. التقريب (٥٦٩٧).

إِسْحَاقَ، عَنْ سَعِيدِ بْنِ أَبِي سَعِيدٍ الْمَقْبُرِيِّ، عَنْ عَطَاءٍ مَوْلَى أُمِّ صَفِيَّةَ - قَالَ عَبْدُ اللهِ: قَالَ أَبِي: "وَقَالَ يَعْقُوبُ: صُبَيَّةَ، وَهُوَ الصَّوَابُ" -، عَنْ أَبِي هُرَيْرَةَ قَالَ: قَالَ رَسُولُ اللهِ ﷺ: «**لَوْلَا أَنْ أَشُقَّ عَلَى أُمَّتِي لَأَمَرْتُهُمْ بِالسِّوَاكِ عِنْدَ كُلِّ صَلَاةٍ، وَلَأَخَّرْتُ صَلَاةَ الْعِشَاءِ إِلَى ثُلُثِ اللَّيْلِ الْأَوَّلِ، فَإِنَّهُ إِذَا مَضَى ثُلُثُ اللَّيْلِ الْأَوَّلُ، هَبَطَ إِلَى السَّمَاءِ الدُّنْيَا إِلَى طُلُوعِ الْفَجْرِ، يَقُولُ قَائِلٌ: "أَلَا دَاعٍ يُجَابُ؟ أَلَا سَائِلٌ يُعْطِيهِ؟ أَلَا مُذْنِبٌ يَسْتَغْفِرُ فَيُغْفَرَ لَهُ؟"**» (١).

رواه النسائي (٢).

قال أبو موسى المديني: «صحّف فيه ابن عَدِيٍّ (٣) لقوله: "مَوْلَى أُمِّ صَفِيَّةَ"، وكذلك أبو زُرْعَةَ الدمشقي الحافظ فقال: "مَوْلَى أُمِّ حَبِيبَةَ" (٤)، صحّف أيضا، وإنما هو مَوْلَى أُمِّ صُبَيَّةَ، واسمها: خَوْلَةُ بِنْتُ قَيْسٍ، صحابية».

وهو عندنا في "من اسمه عطاء" لأبي موسى (٥)، وفي "الجزء العاشر من فوائد الحاكم أبي أحمد" (٦) : لإبراهيم بن سعد عن ابن إسحاق، وبعده: حديث أبي رافع عن علي (٧).

---

(١) ابن قدامة: هو عبد الرحمن ابْنُ أَبِي عُمَرَ، مضى [٧٧١]. وَابْن شيبان: هو أَحْمَد، مضى [٩١٤]. وابن البُخَارِيِّ: مضى [٧٧٠]. وابن الحُصَيْنِ: هو هِبَةُ الله بنُ مُحَمَّدٍ، مضى [٧٨٣]. وَمُحَمَّدُ بْنُ إِسْحَاقَ: هو ابْنِ يَسَارٍ، صدوق يدلِّس، ورُمِيَ بالتشيع والقَدَرِ، مضى [٨٧٥]. وَالْمَقْبُرِيُّ: ثقة، تغير قبل موته بأربع سنين، مضى [١٠١٨]. وَيَعْقُوبُ: هو ابْنُ إِبْرَاهِيمَ بْنِ سَعْدٍ، ثقة فاضل. مضى [٧٧٩]. وَعَطَاءٌ مَوْلَى أُمِّ صُبَيَّةَ: مقبول، مضى [١٠٩٣].

الحديث أخرجه أحمد في مسنده (١٠٦١٨) ومن طريقه أخرجه المصنِّف. وصححه شعيب الأرنؤوط في المسند.

وقد مضى الحديث [١١٠٠] من طريق يَعْقُوبَ بْنِ إِبْرَاهِيمَ بْنِ سَعْدٍ، عَنْ أَبِيهِ، عَنْ مُحَمَّدِ بْنِ إِسْحَاقَ به.

(٢) في السنن الكبرى (٣٠٢٨) من طريق ابْنِ إِسْحَاقَ، بهذا الإسناد مختصرا بذكر الأمر بالسواك. وانظر [١٠٩٣].

(٣) كذا، والسياق متعلّق بابْنِ أَبِي عَدِيٍّ.

(٤) قَالَ أَبُو زُرْعَةَ: وَعَطَاءٌ مَوْلَى بَنِي سِبَاعٍ، يُحَدِّثُ عَنْهُ الزُّهْرِيُّ. وَعَطَاءٌ مَوْلَى أُمِّ حَبِيبَةَ، وَعَطَاءُ بْنُ مِينَاءَ مَوْلَى ابْنِ أَبِي ذُبَابٍ، وَعَطَاءٌ مَوْلَى أَبِي أَحْمَدَ، هَؤُلَاءِ الثَّلَاثَةُ: يُحَدِّثُ عَنْهُمْ سَعِيدٌ الْمَقْبُرِيُّ. تاريخ أبي زرعة الدمشقي (ص٥٢٤).

(٥) هو أبو موسى محمد بن عمر المديني الأصبهاني، وكتابه ذكره حاجي خليفة في كشف الظنون (٢/ ١٨٨٧) وسماه: "من اسمه عطاء عن أبي هريرة". وانظر: هدية العارفين (٢/ ١٠١).

(٦) الجزء العاشر من فوائد أبي أحمد الحاكم (٣١) وقد مضى من طريق إبراهيم بن سعد [١١٠٠].

(٧) الجزء العاشر من فوائد أبي أحمد الحاكم (٣٢). وقد مضى الحديث من طريق أبي رافع [١٠٩٨] [١١٠١].

وأما حديث نافع بن جبير بن مطعم عن أبي هريرة:

فقد أشرنا إليه في ترجمة جُبَيْرِ بْنِ مُطْعِمٍ (١).

[١١٤١] وأخبرتنا زينب ابنة الكمال، أن يوسف بن خليل أنبأها، أبنا (٢) أبو جعفر الصيدلاني، أنا أبو علي الحداد، أبنا أبو نُعَيْم، أبنا عبد الله بن فارس، أنا إسماعيل بن عبد الله سَمُّوَيْهِ، ثنا عبد الرحمن بن إبراهيم (٣)، ثنا ابْنُ أَبِي فُدَيْكٍ، عن ابن أبي ذئب، عن القاسم بن عباس، عن نافع بن جُبَيْرٍ، عن أبي هريرة، أن رسول الله ﷺ قال: «**ينزل الله تعالى شطر الليل فيقول: من يدعوني فأستجيب له؟ من يسألني فأعطيه؟ من يستغفرني فأغفر له؟"، فلا يزال كذلك حتى تَرْحَل (٤) الشمس**» (٥).

---

(١) انظر [١٠٧٤] إلى [١٠٧٨].

(٢) بهذا الإسناد من الصيدلاني إلى سَمُّوَيْهِ: ذكر ابن حجر سماعه لـ (فَوَائِد سمويه، فِي ثَمَانِيَة مجَالِس). المعجم المفهرس (١٢٧٢).

(٣) عَبْدُ الرَّحْمَنِ بنُ إِبْرَاهِيمَ بنِ عَمْرِو الدِّمَشْقِيُّ، أَبُو سَعِيدٍ، لَقَبُهُ دُحَيْمٌ، ثقة حافظ متقن. التقريب (٣٧٩٣).

(٤) (تَرْحَل) كذا، وعند ابن خزيمة وغيره: "تَرَجَّلَ"، وعند ابن أبي عاصم: "تَتَرَجَّل"، أي: ترتفع؛ تَشْبِيهًا بِارْتِفَاعِ الرَّجُل عَنِ الصِّبا. لسان العرب (١١/ ٢٧٢) مادَّة: رجل.

(٥) زينب: مضت [٧٦٠]. وَيُوسُفُ بْنُ خَلِيلٍ: مضى-[٧٣٨]. وَالصَّيْدَلَانِيُّ: مضى-[٧٥٣]. وأَبُو عَلِيٍّ الحَدَّادُ، مضى-[٨١٩]. وَأَبُو نُعَيْمٍ: هو الأَصْبَهَانِيُّ. وَابن فارس: ثقة، مضى-[٨٣٦]. وَسَمُّوَيْهِ: ثقة، مضى-[١١١٠]. وَابْنُ أَبِي فُدَيْكٍ: هو محمد بن إسماعيل، صدوق، مضى [٨٥٠]. وَابن أبي ذئب: هو محمد بن عبد الرحمن، ثقة فقيه فاضل، مضى [٨٦٦]. والقاسم بن عباس: ثقة، مضى [١٠٧٤]. ونافع بن جُبَيْرٍ: ثقة فاضل، مضى [٧٨٠].

الحديث أخرجه سَمُّوَيْهِ في فوائده، ومن طريقه أخرجه المصنِّف. ولم أجده في مطبوعة فوائده، وقد مضى-الحديث عن فوائده في تخريج المصنِّف لـ [١١١٠].

ذكر ابن حجر أن رواية نافع بن جُبَيْرٍ بهذا اللفظ «**حَتَّى تَرَجَلَ الشَّمْسُ**»: شَاذَّةٌ. فتح الباري (٣/ ٣١).

وأخرجه النسائي في الكبرى (١٠٢٤٧) وابن خزيمة في التوحيد (١/ ٣١٠) ومن طريقه ابن منده في التوحيد (٨٧٩) من طريق ابْنِ أَبِي فُدَيْكٍ، به، ولفظهم: "تَرَجَّل".

وأخرجه ابن أبي عاصم في السنة (٥٠٣) من طريق إِبْرَاهِيمَ بْنِ عَبْدِ السَّلَامِ الْمَخْزُومِيِّ الْمَكِّيِّ، عَنِ ابْنِ أَبِي ذِئْبٍ، به. وقال: "تَتَرَجَّل".

وقد خولف القاسم بن عباس في متنه وإسناده،،،

=

وأما حديث أبي جعفر عن أبي هريرة:

[١١٤٢] فَأَخْبَرَنَا عُمَرُ بْنُ بَلْبَانَ، أبنا (١) عَلِيُّ ابْنُ الْبُخَارِيِّ، أنا أَبُو الْمَكَارِمِ اللَّبَّانُ إِجَازَةً: أنا أَبُو عَلِيٍّ الحَدَّادُ، أنا أَبُو نُعَيْمٍ، أنا أَبُو مُحَمَّدٍ ابْنُ فَارِسٍ، نا يُونُسُ بْنُ حَبِيبٍ، ثنا أَبُو دَاوُدَ الطَّيَالِسِيُّ، ثنا هِشَامٌ، عَنْ يَحْيَى بْنِ أَبِي كَثِيرٍ، عَنْ أَبِي جَعْفَرٍ (٢)، عَنْ أَبِي هُرَيْرَةَ قَالَ: قَالَ رَسُولُ الله ﷺ: «**إِذَا بَقِيَ ثُلُثُ اللَّيْلِ قَالَ: تَبَارَكَ وَتَعَالَى مَنْ ذَا الَّذِي يَسْتَكْشِفُ الضُّرَّ أَكْشِفُ عَنْهُ؟ مَنْ ذَا الَّذِي يَسْتَرْزِقُنِي أَرْزُقُهُ؟ مَنْ ذَا الَّذِي يَسْأَلُنِي أُعْطِهِ؟**» (٣).

كتبته في "الأحاديث الإلهيات" لعبد الله بن بكر السهمي (٤)، عن هشام.

وهو في جزء أبي بكر (....) (٥).

= فرواه عمرو بن دينار، عن نافع بن جبير بن مطعم، عن أبيه مرفوعًا بلفظ: "حَتَّى يَطْلُعَ الفَجْرُ". انظر: تمام المنة للألباني (ص١٨٣). وسبقت رواية عمرو بن دينار برقم [١٠٧٨].

(١) بهذا الإسناد من ابن البخاري إلى الطيالسي: ذكر ابن حجر إحدى سماعاته لمسند الطيالسي.. المعجم المفهرس (٤٨١).

(٢) أبو جعفر المؤذن الأنصاري المدني، مقبول، ومن زعم أنه محمد بن علي بن الحسين فقد وهم، بخ ٤. التقريب (٨٠١٧).

(٣) رجال الإسناد إلى الطيالسي: سبقوا [١١١٣]. وَهِشَامٌ: هو الدَّسْتُوَائِيُّ، ثقة ثبت، وقد رمي بالقدر، مضى [٧١٠]. وَيَحْيَى بْنُ أَبِي كَثِيرٍ: ثقة ثبت، لكنه يدلِّس ويرسل، مضى [٨٦٧].
الحديث أخرجه أَبُو دَاوُدَ الطَّيَالِسِيُّ في مسنده (٢٦٣٨) ومن طريقه أخرجه المصنِّف. وانظر تخريج المصنِّف.

(٤) عَبْدُ الله بنُ بَكْرِ بنِ حَبِيبٍ السَّهْمِيُّ البَاهِلِيُّ، أَبُو وَهْبٍ البَصْرِيُّ، ثقة، ع. التقريب (٣٢٣٤).

(٥) كلمة لم أستطع قراءتها.

رواه الإمام أحمد [١] عن يزيد وعبد الوهاب [٢] وعبد الصمد وأبي عامر، عن هشام، فوقع لنا بدلا عاليا، وَذَكَرَ النُّزُولَ.

ورواه النسائي في "اليوم والليلة" [٣].

[١١٤٣] أَخْبَرَتْنِي زَيْنَبُ ابْنَةُ أَحْمَدَ، عَنْ يُوسُفَ بْنِ خَلِيلٍ، أبنا خَلِيلُ ابْنُ أَبِي الرَّجَاءِ، أبنا أَبُو عَلِيٍّ الحَدَّادُ، أنا أَبُو نُعَيمٍ، أنا أَبُو بَكْرِ ابْنُ خَلَّادٍ، نا الحَارِثُ بْنُ أَبِي أُسَامَةَ، ثنا عَبْدُ اللهِ بْنُ بَكْرٍ، ثنا هِشَامُ بْنُ أَبِي عَبْدِ اللهِ، عَنْ يَحْيَى بْنِ أَبِي كَثِيرٍ، عَنْ أَبِي جَعْفَرٍ، أَنَّهُ سَمِعَ أَبَا هُرَيْرَةَ يَقُولُ: قَالَ رَسُولُ اللهِ ﷺ: «**إِذَا بَقِيَ ثُلُثُ اللَّيْلِ نَزَلَ اللهُ ﷻ إِلَى السَّمَاءِ الدُّنْيَا فَيَقُولُ: "مَنْ ذَا الَّذِي يَدْعُونِي فَأَسْتَجِيبَ لَهُ، مَنْ ذَا الَّذِي يَسْتَغْفِرُنِي فَأَغْفِرَ لَهُ، مَنْ ذَا الَّذِي يَسْتَرْزِقُنِي فَأَرْزُقَهُ، مَنْ ذَا الَّذِي يَسْتَكْشِفُ الضُّرَّ أَكْشِفَهُ عَنْهُ"، حَتَّى يَنْفَجِرَ الصُّبْحُ**» [٤].

وأما حديث أَبِي حَازِمٍ الأَشْجَعِيِّ:

[١١٤٤] فقد ذكره الشيخ الصالح أَبُو بَكْرٍ طَاهِرُ بْنُ عَبْدِ اللهِ بْنِ عُمَرَ بْنِ ماهلة في "كِتَابِ قِيَامِ اللَّيْلِ" [٥]، فقال: أنا محمد بن علي [٦]، ثنا محمد بن صالح العُكْبَرِيُّ [٧]،

---

(١) المسند (٧٥٠٩) عن يزيد وعبد الوهاب. وفي (١٠٧٥٦) عن عبد الصمد وأبي عامر. أربعتهم: عن هشام، به. وصححه شعيب في المسند. يَزِيدُ: هو ابنُ هَارُوْنَ، ثقة متقن عابد، مضى [٨٥٨]. وَعَبْدُ الصَّمَدِ: هو ابنُ عَبْدِ الوَارِثِ، صدوق، ثبت في شعبة، مضى [١٠٩٠]. وَأَبُو عَامِرٍ: هو عَبْدُ المَلِكِ بنُ عَمْرٍو العَقَدِيُّ ثقة، مضى [٨٣٧].

(٢) عَبْدُ الوَهَّابِ بنُ عَطَاءٍ الخَفَّافُ أَبُو نَصْرٍ العِجْلِيُّ مَوْلَاهُمُ البَصْرِيُّ، صدوق ربما أخطأ، أنكروا عليه حديثا في العباس، يقال: دلسه عن ثور. التقريب (٤٢٦٢).

(٣) عمل اليوم والليلة (٤٧٦) من طريق هشام بهذا الإسناد.

(٤) رجال الإسناد إلى الحَارِثِ: مضوا [١٠٤٨]. وَعَبْدُ اللهِ بْنُ بَكْرٍ: مضى في تخريج المصنف للحديث السابق. الحديث أخرجه الحَارِثُ بْنُ أَبِي أُسَامَةَ في مسنده (في الجزء المفقود)، ومن طريقه أخرجه المصنِّف. وانظر ما سبق.

(٥) مضت ترجمته والكلام عن كتابه [١٠٦٢].

(٦) لم أميزه.

(٧) مُحَمَّدُ بْنُ صَالِحِ بْنِ ذَرِيحِ بن حكيم بن هرمز العُكْبَرِيُّ، أَبُو جَعْفَرٍ، قال الخطيب: ثقة. وقال مسلمة: ثقة مشهور. مات سنة (٣٠٦هـ). تاريخ بغداد (٣/ ٣٣٤) تاريخ الإسلام (٧/ ١٢٣، ١٣٨) الثقات لابن قطلوبغا (٨/ ٣٣٨).

ثنا جُبَارَةُ [(١)]، ثنا عَبْدُ الأَعْلَى بْنُ أَبِي الْمُسَاوِرِ [(٢)]، عَنْ أَبِي حَازِمٍ الأَشْجَعِيِّ، عن أبي هريرة قال: قَالَ رَسُولُ الله ﷺ: «**ينزل الرب ﷻ إِلَى السَّمَاءِ الدُّنْيَا في الثلث الأخير من الليل، فلا يبقى ذو روح إلا علم به غير الثقلين الجن والإنس، وذلك حين ينهق الحمير، وتنبح الكلاب، ويصيح الديوك، فينادي مناد ثلاثاً: ألا من سائل فأعطيه، ألا من مستغفر فأغفر له**» [(٣)].

رواه عن عبد الأعلى أيضا: عبد الصمد بن النعمان [(٤)]. وهو عندنا في "مجلس الأَسْوَارِيِّ" [(٥)].

تَابَعَهُ الْفَضْلُ بْنُ مُوسَى السِّينَانِيُّ [(٦)]، عن بَشِيرِ بْنِ سَلْمَانَ [(٧)]، عَنْ أَبِي حَازِمٍ.

وأما حديث يحيى بن جَعْدَةَ:

[١١٤٥] فَأَخْبَرَتْنِي زَيْنَبُ ابْنَةُ أَحْمَدَ، عَنْ يُوسُفَ بْنِ خَلِيلٍ إِجَازَةً، أنا نَاصِرُ بْنُ مُحَمَّدٍ وَيْرَج، أنا جَعْفَرُ بْنُ عَبْدِ الوَاحِدِ، أنا أَبُو طَاهِرٍ ابْنُ عَبْدِ الرَّحِيمِ، أنا أَبُو مُحَمَّدٍ ابْنُ حَيَّانَ، ثنا أبو بكر ابن مَعْدَانَ [(٨)]، ثنا علي بن

---

(١) جُبَارَةُ بنُ الْمُغَلِّسِ الحِمَّانِيُّ، أَبُو مُحَمَّدٍ الكُوفِيُّ، ضعيف، ق. التقريب (٨٩٠).

(٢) عَبْدُ الأَعْلَى بْنُ أَبِي الْمُسَاوِرِ الزُّهْرِيُّ مَوْلَاهُمُ الْكُوفِيُّ، أَبُو مَسْعُودٍ الجَرَّارُ، متروك، كذبه ابن مَعِين. التقريب (٣٧٣٧).

(٣) **إسناده ضعيف جدا**. أَبُو حَازِمٍ الأَشْجَعِيُّ: هو سَلْمَانُ، ثقة، مضى [٩٧٨].

(٤) وثقه ابن مَعِين والعِجْلِيُّ، وقال أبو حاتم: شيخ. وقال النسائي والدارقطني: ليس بالقوي. مضى [٩٠٥].

(٥) طُبِعَ بعضه في دار البشائر الإسلامية، بتحقيق نبيل سعد الدين جرار [ضمن سلسلة الأجزاء المنسوخة (٤ - ٨)]، ولم أجد حديث الباب فيه.

وَالأَسْوَارِيُّ: هو أبو الحسن عليّ بن محمد بن الهيثم الأَسْوَارِيُّ الزاهد الصوفي، مات في سنة (٤٣٧هـ)، كان كثير الحديث، سمع أبا بكر أحمد بن عُبيد الله النهرديري وغيره، روى عنه عبد الرحمن بن محمد وإسحاق بن عبد الوهاب بن مندة. قاله ياقوت في معجم البلدان (١/ ١٩١). أقول: وقعت روايته عن النهرديري في مجالسه (١١١).

(٦) الفَضْلُ بنُ مُوْسَى السِّينَانِيُّ، أَبُو عَبْدِ الله الْمَرْوَزِيُّ، ثقة ثبت، وربما أغرب، ع. التقريب (٥٤١٩).

(٧) بَشِيرُ بْنُ سَلْمَانَ الكِنْدِيُّ، أَبُو إِسْمَاعِيلَ الكُوفِيُّ، ثقة يغرب، بخ م ٤. التقريب (٧١٥).

(٨) أَبُو بَكْرٍ مُحَمَّدُ بْنُ أَحْمَدَ بْنِ رَاشِدِ بْنِ مَعْدَانَ بْنِ عَبْدِ الرَّحِيمِ الثَّقَفِيُّ مَوْلَاهُمُ، الأَصْبَهَانِيُّ. قال أبو الشيخ: (دَخَلَ مِصْرَ وَالْعِرَاقَ، وَأَكْثَرهُمْ تَصْنِيفًا، وَأَكْثَرهُمْ حَدِيثًا، كَتَبْنَا عَنْهُ مَا لَمْ نَكْتُبْ عَنْ غَيْرِهِ، بَلَغَنِي أَنَّهُ حَدَّثَ عَنْهُ ابْنُ الْبَاغَنْدِيِّ =

المغيرة [(١)]، ثنا عثمان بن صالح [(٢)]، ثنا ابن لَهِيعَةَ، حدثني عمرو بن دينار، عن يحيى بن جَعْدَةَ[(٣)]، عن أبي هريرة قال: قال رسول الله ﷺ: **«ما من أيام السنة أيام العمل فيها أفضل من أيام العشر. قيل: يا رسول الله، ولا مثلهن في سبيل الله؟ قال: لا، إلا من عفر [(٤)] في التراب، فإذا كان عشية عرفة هبط إلى السماء الدنيا فيقول: "انظروا إلى عبادي أَتَوْنِي شُعْثًا [(٥)] غُبْرًا [(٦)] ضَاحِينَ". فلم ير عشية أكثر عتيقا ولا عتيقة من النار من عشية عرفة»** [(٧)].

رواه أَبُو سَعْدٍ عَبْدُ الرَّحْمَنِ بْنُ الْحَسَنِ بْنِ عَلِيَّك النَّيْسَابُورِيُّ [(٨)]، عن أبي بكر أحمد بن

= وَالنَّاسِ، وَكَانَ مُحَدِّثًا، وَأَبُوهُ مُحَدِّثٌ). قال الذهبي: الإِمَامُ، الحَافِظُ، المُصَنِّفُ. وقال الصفدي: الْحَافِظ، مُحدث ابن مُحدث، طَاف الدُّنْيَا، وَلَقي الشُّيُوخ، وصنف الْكتب، وَكَانَ صَالحا ثِقَة. تُوُفِّيَ سَنَةَ (٣٠٩هـ).

طبقات المحدثين بأصبهان والواردين عليها (٣/ ٤٩٢) سير أعلام النبلاء (١٤/ ٤٠٤) الوافي بالوفيات (٣/ ٥٥) إرشاد القاصي والداني إلى تراجم شيوخ الطبراني (٧٨٤).

(١) عَلِيُّ بْنُ عَبْدِ الرَّحْمَنِ بْنِ مُحَمَّدِ بْنِ الْمُغِيْرَةِ الْمَخْزُوْمِيُّ، أَبُو الحَسَنِ الكُوفِيُّ ثُمَّ الْمِصْرِيُّ، الْمَعْرُوفُ بِعَلَّانَ، صدوق. التقريب (٤٧٦٥).

(٢) عُثْمَانُ بنُ صَالِحِ بنِ صَفْوَانَ السَّهْمِيُّ، أَبُو يَحْيَى الْمِصْرِيُّ، صدوق، خ س ق. التقريب (٤٤٨٠).

(٣) يَحْيَى بْنُ جَعْدَةَ بْنِ هُبَيْرَةَ بْنُ أَبِي وَهْبِ بْنِ عَمْرٍو الْقُرَشِيُّ الْمَخْزُومِيُّ، ثقة. التقريب (٧٥٢٠).

(٤) من عفر في التراب: أي من سَجَدَ على التراب. وَالعَفَرُ - بفتح الفاء وتسكينها -: التُّرَابُ. وعَفَرَه فِي التُّرَابِ وعَفَّرَهُ: مَرَّغَهُ فِيهِ. النهاية (٣/ ٢٦٢) تاج العروس (١٣/ ٨٢ - ٨٣) مادَّة: ع ف ر.

(٥) الشُّعْثُ: جَمْعُ أَشْعَث، وهو الْمُغْبَرُّ الرَّأْسِ، مُتَفَرِّقُ الشَّعْرِ. لسان العرب (٢/ ١٦٠) مادَّة: شعث. حاشية السندي على المسند (٥/ ٢١، ح٣٢٨٩).

(٦) الغُبْرُ: جَمْعُ أَغْبَر. حاشية السندي على المسند (٥/ ٢١، ح٣٢٨٩).

(٧) **منكر**. رجال الإسناد إلى ابْنِ حَيَّانَ - وهو أبو الشيخ -: مضوا [٨٥٠]. وَابنُ لَهِيْعَةَ: هو عَبْدِ الله، صعفوه، مضى [٧٤٣]. وعَمْرُو بْنُ دِينَارٍ: هو الجُمَحِيُّ الْمَكِّيُّ، ثقة ثبت، مضى [٧٨٠].

وسيأتي من حديث جابر ﷺ [١١٩٢]. وانظر تخريج المصنِّف.

(٨) أَبُو سَعْدٍ عَبْدُ الرَّحْمَنِ بنُ الحَسَنِ بنِ عَلِيَّك النَّيْسَابُوْرِيُّ، قال عبد الغافر: مَشْهُورٌ ثِقَةٌ فَاضِلٌ حَافِظٌ جَلِيلُ الْقَدْرِ، اجْتَهَدَ فِي الْعِلْمِ وَصَارَ مِنَ الْحُفَّاظِ، وَصَنَّفَ الْكُتُبَ، وَجَمَعَ الْمَشَايِخَ وَالأَبْوَابَ، وَصَنَّفَ كِتَابًا فِي الْمُخْتَلِفِ وَالْمُؤْتَلِفِ، وَكَانَ حَسَنَ الْحِفْظِ وَالْمُذَاكَرَةِ. وقال الذهبي: الحَافِظُ الحُجَّةُ الإِمَامُ، جَمَعَ وَصَنَّفَ. وقال في تاريخه: ثقة، حافظ مشهور، نبيل. مصنِّف بصير بالفنّ، حَسَن المذاكرة. توفي سنة (٤٣١هـ). المنتخب من كتاب السياق لتاريخ =

إبراهيم بن شاذان، عن عبد العزيز بن أحمد بن الفَرَجِ الغافقي (١)، عن علي بن عبد الرحمن بن المغيرة، عن عثمان بن صالح السهمي. وقال: غريب من حديث عمرو بن دينار عن يحيى عن أبي هريرة مسندا، تفرد به ابن لَهِيعَةَ، والمحفوظ: عن حماد بن سلمة، عن أبي الزبير، عن يحيى، مرسلاً (٢).

[١١٤٦] قال أَبُو العَلاَءِ الهَمَذَانِيُّ (٣): «قوله "ضاحين" هذه الكلمة تُرْوَى على وجهين:

أحدهما: "ضَاحِينَ" بحاء مهملة خفيفة.

والآخر: "ضَاجِّينَ" بجيم مشددة (.......)(٤)

ضَحَى الرَّجُلُ يَضْحَى وَضَحِيَ يُضْحِي إذا تعرض للشمس و (.........) (٥) الرجل ما برز للشمس، مثل المنكبين والكتفين وما أشبههما، وفعل ذلك الشيء "ضاحية"، أي ظاهرا بينا.

= نيسابور (١٠١٣) تاريخ الإسلام (٩/ ٥٠٤) سير أعلام النبلاء (١٧/ ٥٠٩).

(١) عبد العزيز بن أحمد بن الفرج، أبو محمد الغافقيّ، مولاهم المصري، الأحمريّ، كان يخضب بالحناء، فقيل له: الأحمريّ. قال ابن يونس: ثقة، ثبْت. توفي سنة (٣٣٢هـ). تاريخ الإسلام (٧/ ٦٦١).

(٢) ابن شاذان: وثقه الخطيب وغيره، مضى [١١٠٦]. وحماد: مضى [٧١١]. أَبُو الزُّبَيْرِ: هو مُحَمَّدُ بنُ مُسْلِمٍ المَكِّيُّ، صدوق إلا أنه يُدَلِّسُ. مضى [٧١٠].

وأخرجه الفاكهي في أخبار مكة (٢٧٣٦) "حَدَّثَنَا سَعِيدُ بْنُ عَبْدِ الرَّحْمَنِ، ثنا عَبْدُ المَجِيدِ بْنُ أَبِي رَوَّادٍ، عَنِ ابْنِ جُرَيْجٍ قَالَ: قَالَ عَمْرُو بْنُ دِينَارٍ، عَنْ يَحْيَى بْنِ جَعْدَةَ"، مرسلاً. سعيد: هو المخزومي المكي، ثقة. التقريب (٢٣٤٨). وَعَبْدُ المَجِيدِ: قال عنه الدارقطني: هو أثبت الناس في ابن جُرَيْجٍ. علل الدارقطني (٢٣٤٦). وَابْنُ جُرَيْجٍ: هو عَبْدُ المَلِكِ.

(٣) الإِمَامُ، الحَافِظُ، المُقْرِئُ، شَيْخُ الإِسْلاَمِ، أَبُو العَلاَءِ الحَسَنُ بنُ أَحْمَدَ بنِ الحَسَنِ بنِ أَحْمَدَ بنِ مُحَمَّدِ بنِ سَهْلِ بنِ سَلَمَةَ بنِ عثكل بنِ إِسْحَاقَ بنِ حَنْبَلٍ الهَمَذَانِيُّ، العَطَّارُ، شَيْخ هَمَذَانَ بِلاَ مدافعة، قَالَ السَّمْعَانِيُّ: حَافِظ، مُتْقِن، وَمُقْرِئٌ فَاضِل، يَعرف الحَدِيْث وَالقِرَاءات وَالآدَاب مَعْرِفَةً حَسَنَةً. وقال الحَافِظُ عَبْد القَادِرِ الرُّهَاوِيُّ: كَانَ عَالِماً، إِمَاماً فِي النَّحْوِ وَاللُّغَة. توفي سنة (٥٦٩هـ). سير أعلام النبلاء (٢١/ ٤٠).

(٤) خمس كلمات لم أستطع قراءتها.

(٥) طمس بمقدار كلمتين.

ومن روى "ضَاجِّينَ" بالجيم، وهو الأشهر: فإنه أراد (.......)(١) رافعي أصواتهم بالتلبية والدعاء. يقال: ضج القوم يضجون ضجيجا وضجاجا، والضجة المرة الواحدة، وأضج القوم إضجاجا، إذا أَجْلَبُوا (٢) وصاحوا». / [١٢٤/ ب]

وأما حديث أبي سَلَمَةَ بن عبد الرحمن عن أبي هريرة:

[١١٤٧] فأخبرنا أبو بكر بن أحمد بن عبد الدائم وأحمد بن أبي طالب وعيسى بن عبد الرحمن سماعا ووزيرة ابنة عمر حضورا قالوا: أبنا الحسين بن المبارك بن محمد بن يحيى، أبنا عبد الأول بن عيسى بن شعيب، أبنا عَبْدُ الرَّحْمَنِ بْنُ مُحَمَّدِ بْنِ الْمُظَفَّرِ، أبنا عبد الله بن أحمد بن حَمُّوَيْهِ، أنا محمد بن يوسف الفِرَبْرِيُّ، ثنا محمد بن إسماعيل البخاري، ثنا عَبْدُ اللهِ بْنُ مَسْلَمَةَ، عَنْ مَالِكٍ، عَنِ ابْنِ شِهَابٍ، عَنْ أَبِي سَلَمَةَ وَأَبِي عَبْدِ اللهِ الأَغَرِّ، عَنْ أَبِي هُرَيْرَةَ، أَنَّ رَسُولَ اللهِ ﷺ قَالَ: «**يَنْزِلُ رَبُّنَا ﷻ كُلَّ لَيْلَةٍ إِلَى السَّمَاءِ الدُّنْيَا حِينَ يَبْقَى ثُلُثُ اللَّيْلِ الآخِرُ يَقُولُ: مَنْ يَدْعُونِي فَأَسْتَجِيبَ لَهُ؟ مَنْ يَسْأَلُنِي فَأُعْطِيَهُ؟ مَنْ يَسْتَغْفِرُنِي فَأَغْفِرَ لَهُ؟**» (٣).

رواه أحمد والبخاري ومسلم وأبو داود والترمذي والنسائي وابن ماجه، وقال الترمذي: حَسَنٌ صَحِيحٌ (٤).

وهو عندنا في الأول من حديث أبي الحسين ابن بِشْرَانَ (٥): لِسُلَيْمَانَ بْنِ الْأَشْعَثِ، عَنِ

---

(١) ثلاث كلمات لم أستطع قراءتها.

(٢) أَجْلَبُوا: من الجَلَبِ وَالجَلَبَةِ، بمعنى الصِّيَاحِ، وَالأَصْوَاتِ، وَقِيلَ: هُوَ اخْتِلاطُ الصَّوْتِ. لسان العرب (١/ ٢٦٩) تاج العروس (٢/ ١٦٧) مادّة: جلب.

(٣) رجال الإسناد إلى البخاري: سبقوا [٨٢٨]. وَعَبْدُ اللهِ بْنُ مَسْلَمَةَ: هو القَعْنَبِيُّ، ثقة عابد، مضى [٧٣٧]. وَأَبُو سَلَمَةَ: هو ابنُ عَبْدِ الرَّحْمَنِ بنِ عَوْفٍ، ثقة مكثر، مضى [٨٦٧]. وَأَبُو عَبْدِ اللهِ الأَغَرُّ: هو سَلْمَانُ المَدَنِيُّ، ثقة، مضى [١١٣٩].

الحديث أخرجه البخاري (١١٤٥) ومن طريقه أخرجه المصنِّف. وانظر [١١٥١][١١٥٤][١١٥٥].

(٤) المسند (٧٥٩٢) (٧٦٢٢) البخاري (٦٣٢١) مسلم (٧٥٨)-(١٦٨) أبو داود (١٣١٥) (٤٧٣٣) الترمذي (٣٤٩٨) النسائي في الكبرى (٧٧٢٠) (١٠٢٤١) ابن ماجه (١٣٦٦) من طريق الزهري، بهذا الإسناد.

(٥) الجزء الأول من فوائد أبي الحسين ابن بِشْرَانَ (١/ ٢١٢، ح٦٥١)، مطبوع ضمن مجموع باسم "الفوائد" لابن منده، بتحقيق: خلاف عبد السميع، دار الكتب العلمية، ط١، ١٤٢٣هـ.

الْقَعْنَبِيِّ. وفي أول عاشر الخِلَعِيَّاتِ [(١)] : لابن وهب، عن مالك.

[١١٤٨] أخبرنا أبو الفضل سليمان بن حمزة حضورا في الرابعة، أبنا محمد بن سعد بن عبد الله ح

وأخبرنا عبد الرحمن بن إسماعيل بن أحمد [(٢)] ومحمد بن عمر بن أحمد بن عبد الدائم [(٣)] في آخرين قالوا: أبنا مُحَمَّدُ بْنُ إِسْمَاعِيلَ الخَطِيبُ قالا: أنا يَحْيَى بْنُ مَحْمُودِ بْنِ سَعْدٍ، أنا عبد الواحد بن محمد الدَّشْتَجُ، ثنا أبو الحسن عُبَيْدُ الله بن المعتز النيسابوري، نا محمد بن الفضل بن محمد بن إسحاق بن خُزَيْمَةَ، أنا جدي، ثنا عَلِيُّ بْنُ حُجْرٍ، أنا إِسْمَاعِيلُ بْنُ جَعْفَرٍ، ثنا محمد بن عمرو، عن أبي سَلَمَةَ، عن أبي هريرة، أن النبي ﷺ قال: «**ينزل ربنا في كل ليلة إلى السماء الدنيا حتى يبقى نصف الليل الآخر - أو ثلث الليل -، فيقول: "من ذا الذي يدعوني فأستجيب له، من ذا الذي يسألني فأعطيه؟ من ذا الذي يستغفرني فأغفر له؟" حتى يطلع الفجر، أو يَنْصَرِفَ القارئ من صلاة الصبح**» [(٤)].

[١١٤٩] أخبرنا عيسى بن عبد الرحمن ويحيى ين محمد وأبو بكر ابن عبد الدائم وسليمان

---

(١) العاشر من الخِلَعِيَّاتِ (٤٨٣)، وهو أوّل حديث فيها. ابن وهب: هو عبد الله، ثقة، مضى [٧٣٧].

(٢) عبد الرحمن بن إسماعيل بن أحمد بن عبد الله بن موسى المقدسي، زين الدين، أبو محمد، ذكره ابن حجر في الدرر الكامنة (٢٢٨٧).

(٣) شمس الدّين محمد بن عمر بن أحمد بن عبد الدائم بن نعمة المقدسي الصالحي، المقرئ، الضرير، ذكره الذهبي فيمن ولد سنة (٦٥٠هـ)، مات سنة (٧٢٢هـ). تاريخ الإسلام (١٤/ ٦٤٨) ذيل التقييد (٣٦٣).

(٤) سُلَيْمَانُ بْنُ حَمْزَةَ: مضى [٧٤١]. وَمُحَمَّدُ بْنُ سَعْدِ بنِ عَبْدِ الله: هو شَمْس الدِّيْنِ أَبُو عَبْدِ الله الأَنْصَارِيّ الْمَقْدِسِيّ، مضى [١١٢٩]. وَمُحَمَّدُ بْنُ إِسْمَاعِيلَ الْخَطِيبُ: هو خَطِيبُ مَرْدَا، مضى [٨٣٢]. ورجال الإسناد من يَحْيَى بْنِ مَحْمُودٍ إلى إسماعيل بن جعفر: مضوا [٧٩٤]. وَمُحَمَّدُ بنُ عَمْرِو بنِ عَلْقَمَةَ بنِ وَقَّاصٍ اللَّيْثِيُّ، صدوق له أوهام. مضى [٩٦٠].

الحديث أخرجه علي بن حُجْرٍ السَّعْدِيُّ في "حديثه عن إسماعيل بن جعفر المدني" (١٧٧) ومن طريقه أخرجه المصنِّف.

وقد مضى الحديث [١١١٦] من طريق مُحَمَّدِ بنِ عَمْرِو بنِ عَلْقَمَةَ، بهذا الإسناد. وانظر التالي.

الحاكم قالوا: أبنا جعفر بن علي، أنا أبو طاهر السِّلَفِيُّ، أنا لاحق بن محمد التميمي (١)، أبنا أبو الحسن ابن عَبْدكُويه، أبنا محمد بن إبراهيم الدَّيْبَلِيُّ (٢)، نا أبو عبد الله عامر بن محمد بن عبد الرحمن القِرْمطِيُّ (٣)، ثنا أبو سليمان يحيى بن سليمان بن نَضْلَةَ الخراساني (٤)، ثنا سليمان بن بلال، عن بن عمرو بن عَلْقَمَةَ، عن أبي سَلَمَةَ، عن أبي هريرة، أن رسول الله ﷺ قال: «**ينزل الله ﷻ كل ليلة في السماء الدنيا لنصف الليل الآخر – أو الثلث الآخر –، فيقول: "من ذا الذي يدعوني فأستجيب له؟ ومن ذا الذي يسألني فأعطيه؟ ومن ذا الذي يستغفرني فأغفر له؟" حتى يطلع الفجر أو يَنْصَرِفَ القارئ من صلاة الصبح**» (٥).

وهو في "المنتقى من سبعة أجزاءِ المخلِّص" (٦)، وفي السابع من حديثه (١).

---

(١) لاحق بْن مُحَمَّد بْن أحمد، أبو القاسم التَّميميّ الأصبهاني الإسكاف، روى عنه السِّلَفِيُّ فأكثر عنه، ولم يؤرخ موته. تاريخ الإسلام (١٠/ ٨٤٧).

(٢) المُحَدِّثُ، الصَّدُوقُ، أَبُو جَعْفَرٍ مُحَمَّدُ بنُ إِبْرَاهِيْمَ بنِ عَبْدِ اللهِ بنِ الفَضْلِ الدَّيْبَلِيُّ، ثُمَّ المَكِّيُّ، كَانَ مُسْنِدَ الحرم فِي وَقْتِهِ، تُوُفِّيَ سَنَةَ (٣٢٢هـ). سير أعلام النبلاء (١٥/ ٩).

(٣) المكِّي، ذكره المزي في الرواة عن محمد بن زُنْبُور، ومحمد بن يعقوب بن عبد الوهاب الزُّبَيْرِيِّ. روى عنه أبو سعيد ابن الأعرابي قال: (نا عَامِرُ بْنُ مُحَمَّدٍ أَبُو عَبْدِ الله الْقِرْمِطِيُّ، مِنْ وَلَدِ عَبْدِ الله بْنِ عَامِرِ بْنِ رَبِيعَةَ...). ولم أجد له ترجمة مفردة. انظر: معجم ابن الأعرابي (٢١٠٧) تهذيب الكمال (٢٥/ ٢١٣) (٢٧/ ٤٤).

(٤) (الخراساني) كذا، وهو يحيى بن سُلَيْمَان بن نَضْلَة بن عبد الله بن خِرَاش بن أُمَيَّة الْخُزَاعِيّ، المدنِي، روى عنه ابن صاعد وكان يفخم أمره. وقال ابن عُقْدَةَ: سَمِعتُ ابن خِرَاشٍ يقول: لا يسوى شيئا. وقال ابن أبي حاتم: كتب عنه أبي، وسألته عنه فقال: شيخ حدث أياما ثم توفي. وذَكَره ابن حِبَّان في الثقات وقال: يخطئ ويهم. وقال ابن عَدِي: روى عن مالك وأهل المدينة أحاديث عامتها مستقيمة. غنية الملتمس إيضاح الملتبس (٦٤٥) ميزان الاعتدال (٤/ ٣٨٣) لسان الميزان (٨/ ٤٥٠)

(٥) عِيسَى بْنُ عَبْدِ الرَّحْمَنِ: هو المُطَعِّمُ، مضى [٧١٠]. ويَحْيَى بْنُ مُحَمَّدٍ: هو ابْنُ سَعْدٍ، مضى [٩٢٢]. وَأَبُو بَكْرٍ ابْنُ عَبْدِ الدَّائِمِ: [٧٧٦]. وَسُلَيْمَانُ الحَاكِمُ: هو ابْنُ حَمْزَةَ [٧٤١]. وَجَعْفَرُ بنُ عَلِيٍّ: هو أَبُو الفَضْلِ ابنُ أَبِي البَرَكَاتِ، مضى [٩٢٨]. وَالسِّلَفِيُّ: [٧٤٢]. وَابن عَبْدكُويه: [١٠٩٥]. وَسُلَيْمَانُ بنُ بِلَالٍ: ثقة، مضى [١١٣٦]. وانظر تخريج المصنِّف.

(٦) الجزءُ فيه أحاديثُ عوالٍ مُنتقاةٌ مِن المُنتقى مِن سبعةِ أجزاء مِن حديثِ المُخَلِّصِ (٣٠٥٦)، مطبوع ضمن "المخلِّصيات" بتحقيق نبيل سعد الدين جرار.

وهو عندنا ليحيى بن أيوب العَابِدِ [٢]، عن إسماعيل بن جعفر، عن محمد بن عمرو: في "الثالث من مشيخة ابن عبد الدائم" [٣].

[١١٥٠] أخبرنا ابن الشِّحْنَةِ والمُطَعِّمُ قالا: أنا ابْنُ اللَّتِّيِّ، أنا عبد الأول، أبنا ابن حَمُّوَيْهِ، أنا عيسى بن عُمَرَ، أنا الدَّارِمِيُّ، أنا يَزِيدُ بْنُ هَارُونَ، أبنا مُحَمَّدُ بْنُ عَمْرٍو، عَنْ أَبِي سَلَمَةَ، عَنْ أَبِي هُرَيْرَةَ قَالَ: قَالَ رَسُولُ اللهِ ﷺ: **«يَنْزِلُ اللهُ إِلَى السَّمَاءِ الدُّنْيَا كُلَّ لَيْلَةٍ لِنِصْفِ اللَّيْلِ الْآخِرِ، أَوْ لِثُلُثِ اللَّيْلِ الْآخِرِ، فَيَقُولُ: "مَنْ ذَا الَّذِي يَدْعُونِي فَأَسْتَجِيبَ لَهُ؟ مَنْ ذَا الَّذِي يَسْأَلُنِي فَأُعْطِيَهُ؟ مَنْ ذَا الَّذِي يَسْتَغْفِرُنِي فَأَغْفِرَ لَهُ؟" حَتَّى يَطْلُعَ الْفَجْرُ، أَوْ يَنْصَرِفَ الْقَارِئُ مِنْ صَلَاةِ الْفَجْرِ»** [٤].

وَرَوَاهُ إِبْرَاهِيمُ بْنُ سَعْدٍ، عَنِ الزُّهْرِيِّ، عن أبي سَلَمَةَ، عن أبي هريرة. وهو في "الأول من حديثه لابن شاهين" [٥]. وهو في "جزء طَلْحَةَ بْنِ الصَّقْرِ"، رواية ابْنِ أَبِي لُقْمَةَ [٦].

[١١٥١] أخبرنا أَحْمَدُ بْنُ مُحَمَّدِ بْنِ مَعَالِي وأبو بكر بن محمد بن الرَّضِيِّ قالا: أنا مُحَمَّدُ بْنُ إِسْمَاعِيلَ الخَطِيبُ، أبنا فاطمة بنت سعد الخير، أنا زَاهِرُ بْنُ طَاهِرٍ، أنا أَبُو سَعْدٍ الكَنْجَرُوْذِيُّ وَأَبُو بَكْرٍ مُحَمَّدُ بْنُ مُحَمَّدِ بْنِ حَمْدُونَ السُّلَمِيُّ [٧] قَالَا: أنا مُحَمَّدُ بْنُ أَحْمَدَ بْنِ حَمْدَانَ الحِيرِيُّ، نا

---

(١) السابع من المخلِّصيات (١٥٥٢).

(٢) يَحْيَى بنُ أَيُّوبَ الْمَقَابِرِيُّ، أَبُو زَكَرِيَّا البَغْدَادِيُّ العَابِدُ، ثقة. التقريب (٧٥١٢).

(٣) إسماعيل بن جعفر: مضت روايته في الحديث السابق. وهذه المشيخة لم أميزها، فهناك (مشيخة أبي بكر بن أحمد بن عبد الدائم) مطبوع، و (مشيخة أحمد بن عبد الدائم)، وقفتُ على الجزء الأول منها، وهي محفوظة في الظاهرية [مجموع ٣٨٤٤عام – مجاميع العمرية ١٠٨] بعنوان (الجزء الأول من الأحاديث العوالي الصحاح والفوائد الحسان). وَأَبُو بَكْرٍ: مضى [٧٧٦]. وأبوه: مضى [٧٤١].

(٤) رجال الإسناد إلى الدارمي: مضوا [٧١٨]. ويزيد: ثقة متقن عابد، مضى [٨٥٨].
الحديث أخرجه الدارمي في سننه (١٥١٩) ومن طريقه أخرجه المصنِّف.

(٥) لم أقف عليه. إِبْرَاهِيمُ بْنُ سَعْدٍ: ثقة حجة تكلم فيه بلا قادح، مضى [٨٧٥].

(٦) لم أقف على هذا الجزء، وطلحة بن الصقر: مضى [١١٠٨]. وَابْنُ أَبِي لُقْمَةَ: لم أميزه.

(٧) مُحَمَّدُ بْنُ مُحَمَّدِ بْنِ حَمْدُونِ السُّلَمِيُّ العَلَمِيُّ أَبُو بَكْرِ بْنُ أَبِي طَلْحَةَ، قال عَبْدُ الْغَافِرِ: شَيْخٌ مَشْهُورٌ، ثِقَةٌ، أَدْرَكَ الأَسَانِيدَ =

أَبُو يَعْلَى الْمَوْصِلِيُّ، ثنا أَبُو الرَّبِيعِ، ثنا فُلَيْحٌ (١)، عَنِ الزُّهْرِيِّ، عَنْ أَبِي سَلَمَةَ بْنِ عَبْدِ الرَّحْمَنِ وَأَبِي عَبْدِ اللهِ الْأَغَرِّ، صَاحِبِ أَبِي هُرَيْرَةَ، أَنَّهُمَا سَمِعَا أَبَا هُرَيْرَةَ يَقُولُ: قَالَ رَسُولُ اللهِ ﷺ: «**يَنْزِلُ اللهُ حِينَ يَبْقَى ثُلُثُ اللَّيْلِ الْآخِرِ إِلَى السَّمَاءِ الدُّنْيَا كُلَّ لَيْلَةٍ، فَيَقُولُ: "مَنْ يَشْكُرْ أُعْطِهِ، وَمَنْ يَدْعُونِي أَسْتَجِبْ لَهُ، مَنْ يَسْتَغْفِرْ أَغْفِرْ لَهُ"**»، فَلِذَلِكَ كَانُوا يُفَضِّلُونَ صَلَاةَ آخِرِ اللَّيْلِ عَلَى أَوَّلِهِ (٢).

ورواه مَعْمَرٌ، عن الزهري، وهو عندنا في الأول من جامع مَعْمَرٍ (٣).

وهو عندنا في "جزء علي بن محمد الكوفي"(٤): للأوزاعي، عن يحيى(٥)، عن أبي سَلَمَةَ.

[١١٥٢] أخبرني أبو الحجَّاج الحافظ وَأَحْمَدُ بْنُ مُحَمَّدِ بْنِ أَحْمَدَ بْنِ عُمَرَ بْنِ أَبِي عُمَرَ ابْنِ قُدَامَةَ (٦) قالا: أبنا أبو الحسن ابن البخاري. - زاد أبو الحجاج فقال: وأحمد بن شَيْبَانَ وزينب بنت مَكِّيٍّ – قالوا: أبنا أبو حفص ابن طَبَرْزَذ، أبنا إسماعيل بن أحمد بن عمر

= الْعَالِيَةَ وَكَانَ يَسْكُنُ قَرْيَةَ بُشْتَنِقَانَ، وَيَزُورُهُ مَنْ أَرَادَ سَمَاعَ الْحَدِيثِ فِيهَا، وَهُوَ آخِرُ مَنْ رَوَى عَنْ أَبِي عَمْرٍو ابْنِ حَمْدَانَ عَنْ أَبِي يَعْلَى الْمَوْصِلِيِّ، وَانْقَطَعَ ذَلِكَ الْإِسْنَادُ بِمَوْتِهِ، تُوُفِّيَ سَنَةَ (٤٥٥هـ). المنتخب من كتاب السياق لتاريخ نيسابور (٩٩) تاريخ الإسلام (١٠/ ٦٤).

(١) فُلَيْحُ بْنُ سُلَيْمَانَ بْنِ أَبِي الْمُغِيرَةِ الْخُزَاعِيُّ أَوِ الْأَسْلَمِيُّ، أَبُو يَحْيَى الْمَدَنِيُّ، صدوق كثير الخطأ، ع. التقريب (٥٤٤٣).

(٢) رجال الإسناد إلى أبي يعلى: مضوا [٨٣٢]، عدا ابن حمدون. وَأَبُو الرَّبِيعِ: هو الزَّهْرَانِيُّ سُلَيْمَانُ بْنُ دَاوُدَ الْأَزْدِيُّ، ثقة، لم يتكلم فيه أحد بحجة، مضى [٧٥٥]. وَأَبُو عَبْدِ اللهِ الْأَغَرُّ: هو سَلْمَانُ، ثقة، مضى [١١٣٩].
الحديث أخرجه أبو يعلى في مسنده (٦١٥٥) ومن طريقه أخرجه المصنِّف. وانظر [١١٤٧].

(٣) جامع مَعْمَرٍ (١٩٦٥٣).

(٤) الإِمَامُ، الفَقِيهُ، العَلَّامَةُ، قَاضِي الكُوفَةِ، أَبُو الحَسَنِ عَلِيُّ بنُ مُحَمَّدِ بنِ هَارُونَ الحِمْيَرِيُّ، الكُوفِيُّ، الحَافِظُ، قَالَ مُحَمَّدُ بنُ أَحْمَدَ بنِ حَمَّادٍ الحَافِظ: كَانَ يَحْفَظُ عَامَّةَ حَدِيثِهِ، وَكَانَ ثِقَةً. مَاتَ سَنَةَ (٣٢٣هـ). سير أعلام النبلاء (١٥/ ١٤).
له جزء مطبوع بعنوان (جزء علي بن محمد الحِمْيَرِيّ) تحقيق: البُعَيْمِيّ، مكتبة الرشد. ولم أجد حديث الباب فيه.

(٥) لم أميزه.

(٦) أَحْمَدُ بْنُ مُحَمَّدِ بْنِ أَحْمَدَ بْنِ عُمَرَ ابْنِ الشَّيْخِ أَبِي عُمَرَ مُحَمَّدِ بْنِ أَحْمَدَ بْنِ مُحَمَّدِ بْنِ قُدَامَةَ الْمَقْدِسِيُّ الحنبلي، الشيخ شهاب الدين أبو العباس ابن سَيْفِ الدِّينِ، رجلٌ صالحٌ، فقيهٌ، حَفِظَ (المقنع)، تُوُفِّيَ سَنَةَ (٧٤٢هـ)، وَهُوَ ابْنُ عَمِّ قَاضِي الْقُضَاةِ تَقِيِّ الدِّينِ سُلَيْمَانَ بْنِ حَمْزَةَ. معجم شيوخ السبكي (٢٩).

السَّمَرْقَنْدِيُّ، أبنا أحمد بن محمد بن أحمد بن عبد الله بن النَّقُّورِ، أنا أَحْمَدُ بنُ مُحَمَّدِ بنِ عِمْرَانَ الجُنْدِيُّ (١)، ثنا أَبُو القَاسِمِ عَبْدُ الله بْنُ مُحَمَّدِ بْنِ عَبْدِ العَزِيزِ البَغَوِيُّ، ثنا عباس بن الوليد النَّرْسِيُّ، ثنا حَمَّادُ بْنُ سَلَمَةَ، عن محمد بن عمرو، عن أبي سَلَمَةَ، عن أبي هريرة، أَنَّ / [١٢٥/ أ] أَنَّ (٢) رسول الله ﷺ قال: «**إذا كان شطر الليل ينزل الله إلى سماء الدنيا، فيقول: "هل من سائل فأعطيه؟ هل من داعٍ فأستجيبَ له؟ هل من مستغفر فأغفرَ له؟**» (٣).

[١١٥٣] أخبرنا جدي (٤) وزينب ابنة أحمد و (٥) حَبِيبَةُ ابنة عبد الرحمن، عن علي بن عبد اللطيف ابن الخِيَمِيِّ (٦) ومحمد بن نَصْرِ بنِ الحُصْرِيِّ إجازة. - زادت زينب: ومحمد ابن السَّيِّدِيِّ إجازة قالوا: أنا أبو الفتح ابن شَاتِيلَ [ح]

(وأخبرنا (٧) مُحَمَّدُ بْنُ أَبِي بَكْرِ بْنِ أَحْمَدَ بْنِ عَبْدِ الدَّائِمِ، أنا جدي، أنبأنا ابن شَاتِيلَ) (٨)، أنا

---

(١) الشَّيْخُ، أَبُو الحَسَنِ أَحْمَدُ بنُ مُحَمَّدِ بنِ عِمْرَانَ بنِ الجُنْدِيِّ النَّهْشَلِيُّ البَغْدَادِيُّ، قال الخطيب: كَانَ يضعف فِي روايته، ويطعن عَلَيْهِ فِي مذهبه. وقال الأزهري: ليس بشيء. وَقَالَ العَتِيْقِيُّ: كَانَ يُرمى بِالتَّشَيُّعِ، وَكَانَتْ لَهُ أُصُولٌ حِسَانٌ. وقال ابن حجر: أورد ابن الجوزي في الموضوعات في فضل علي حديثا بسند رجاله ثقات إلا الجندي فقال: هذا موضوع، ولا يتعدى الجُنْدِيَّ. تاريخ بغداد (٦/ ٢٤٤) سير أعلام النبلاء (١٦/ ٥٥٥) لسان الميزان (١/ ٦٣٩).

(٢) كذا.

(٣) ابن البُخَارِيِّ: مضى- [٧٧٠]. وَأَحْمَدُ بْنُ شَيْبَانَ: [٩١٤]. وَزَيْنَبُ بِنْتُ مَكِّيٍّ: [٧٨٣]. وابْنُ طَبَرْزَذَ: [٧٦٧]. وَإِسْمَاعِيلُ ابْنُ السَّمَرْقَنْدِيِّ وَابْنُ النَّقُّورِ: سبقا [٧٦٠]. وَعَبَّاسُ النَّرْسِيُّ: ثقة، مضى- [١٠٠٣]. وَحَمَّادُ: مضى- [٧١١].

(٤) كتب: (وأبو بكر بن محمد الرضي)، ثم ضرب عليها.

(٥) بهذا الإسناد الأول من حَبِيبَةَ وحدها إلى النَّجَّادِ: ذكر العلائي سماعه لـ (جزء التراجم للنجَّاد). إثارة الفوائد (٢/ ٥٧١).

(٦) علي بن عبد اللطيف بن يحيى بن علي بن خَطّاب ابن الخِيَمِيِّ، ذكره ابن ناصر الدين، قال: (حدث عَن ابن شاتيل، وَعنهُ إِجَازَةً: زَيْنَب ابْنة الْكَمَال). توضيح المشتبه (٣/ ٤٩٤). ولم يسق نسبه، ونقلته من ترجمة أخيه "محمد" في تاريخ الإسلام (١٤/ ٥٣). وترجمة أبيهما في تاريخ الإسلام (١٣/ ٤٤١) والثقات لابن قطلوبغا (٦/ ٤٢٣).

(٧) بهذا الإسناد الثاني من أوله: ذكر ابن حجر سماعه للجزء المذكور في الهامش قبل السابق. المعجم المفهرس (١٠٤٠).

(٨) ما بين القوسين كتبها فوق السطر، وكتب بعدها: "صح".

أَبُو غَالِبٍ البَاقِلَّانِيُّ ح

وأبنا زينب، عن أحمد ابن أبي السُّعُودِ ابْنِ قُمَيْرَةَ (١) إجازة، أنا عبد الله بن أحمد ابن النَّرْسِيِّ (٢)، أنا (٣) أبو الحسن ابن العَلَّافِ قالا (٤): أنا عَبْدُ المَلِكِ ابْنُ بِشْرَانَ، أنا أبو بكر النَّجَّادُ، ثنا الْحَسَنُ بْنُ مُكْرَمِ بْنِ حَسَّانَ الْبَزَّازُ، ثنا إِسْحَاقُ بْنُ عِيسَى الطَّبَّاعُ، ثنا مَالِكُ بْنُ أَنَسٍ، عَنِ الزُّهْرِيِّ، عَنِ الْأَغَرِّ، عَنْ أَبِي هُرَيْرَةَ، أَنَّ رَسُولَ اللهِ ﷺ قَالَ: «**إِنَّ اللهَ ﷻ يَنْزِلُ كُلَّ لَيْلَةٍ إِلَى السَّمَاءِ الدُّنْيَا حِينَ يَبْقَى ثُلُثُ اللَّيْلِ الْآخِرُ فَيَقُولُ: "مَنْ يَدْعُونِي فَأَسْتَجِيبَ لَهُ؟ مَنْ يَسْأَلُنِي فَأُعْطِيَهُ؟ مَنْ يَسْتَغْفِرُنِي فَأَغْفِرَ لَهُ؟"**» (٥).

[١١٥٤] أخبرنا شيخ الإسلام أبو العباس أحمد ابن تيمية ونصر الله بن محمد بن يحيى الأنصاري (٦) وأمه بدور (١) قالوا: أنا يحيى ابن أبي منصور الصَّيْرَفِيُّ (٢)، أنا أحمد بن يحيى ابن

(١) المُعَمَّرُ المُسْنِدُ، أَحْمَدُ ابنُ أَبِي السُّعُوْدِ نَصْرِ ابنِ أَبِي القَاسِمِ بنِ أَبِي الحَسَنِ التَّمِيمِيُّ الحَنْظَلِيُّ الأَزَجِيُّ، أَبُو العَبَّاسِ ابْنُ قُمَيْرَةَ التَّاجِرُ، قَالَ ابْنُ النَّجَّارِ: شَيْخٌ مُتَيَقِّظٌ، حَسَنُ الطَّرِيقَةِ، مُتَمَوِّلٌ. تُوُفِّيَ سَنَةَ (٦٤٩هـ). سير أعلام النبلاء (٢٣/ ٢٨٦).

(٢) عَبْد الله بْن أَحْمَد بْن هِبَة الله بْن مُحَمَّد بْن أَحْمَد بْن مُحَمَّد بْن أَحْمَد بْن حَسْنُونَ، أَبُو مُحَمَّد بْن أَبِي نصر بْن أَبِي طاهر بْن أَبِي الْحُسَيْن ابن النَّرْسِيّ البَغْداديُّ، من بيت العدالة والرِّواية، حدَّث عَنْهُ جماعة وأثنوا عَلَيْهِ منهم الحافظ عَبْد الغنيّ، وأبو محمد بن قدامة، وغيرهما، وكان يلقب بالحمامة، توفي سنة (٥٦٩هـ). تاريخ الإسلام (١٢/ ٤١٠).

(٣) بهذا الإسناد من ابن العَلَّافِ: ذكر العلائي سماعه للجزء المذكور قبل قليل.

(٤) يعني: البَاقِلَّانِيَّ وابْنَ العَلَّافِ.

(٥) رجال الإسناد الثاني إلى الباقلاني: سبقوا [٩١١]. وجد المصنف: هو أَحْمَدُ بْنُ عَبْدِ الله، مضى-[٧٧٨]. وزينب: مضت [٧٦٠]. وَحَبِيبَةُ بِنْتُ عَبْدِ الرَّحْمَنِ: مضت [١٠٠٧]. وَابْنُ الحُضْرِيِّ وَابْنُ شَاتِيلَ: سبقا [٩١١]. وَابْنُ السَّيِّدِيّ، مضى-[٨١٦]. وَابن العَلَّافِ: مضى-[٨٨٣]. وابن بِشْرَانَ: مضى-[٧٩٦]. والنَّجَّادُ: مضى-[٨١٣]. وَالحَسَنُ بنُ مُكْرَمٍ: مضى-[٩٦٤]. وَابْنُ الطَّبَّاعِ، صدوق، مضى [٧٣٥]. وَالأَغَرُّ: هو أَبُو عَبْدِ الله سَلْمَانُ، ثقة، مضى [١١٣٩].

الحديث أخرجه أبو بكر النَّجَّادُ في "جزء التراجم"، ومن طريقه أخرجه المصنِّف.

هو في الجزء الأول من أمالي أبي القاسم عبد الملك ابن بِشْرَانَ (٢٧٢) (٥٥٥) بمثله.

(٦) نصر الله بن محمد ابن الإمام جمال الدين يحيى بن أبي منصور بن أبي الفتح بن رافع بن علي الحراني الأصل، الدمشقي، أبو الفتح، المعروف جده بابن الصيرفي وبابن الحبيشي-الحنبلي، سمع من جده وطائفة، قال البرزالي: رجل جيد، له مسجد يؤم فيه. وقال الذهبي: مشهور بكنيته، وكان مشهورا معروفا بالأمانة. مات سنة (٧٤٣هـ).

=

الدَّبِيقِيِّ (٣)، أبنا عَبْدُ الرَّحْمَنِ بْنُ مُحَمَّدٍ القَزَّازُ، أنا عبد الله بن محمد بن هَزَارْمَرْدَ، أنا عُبَيْدُ الله بْنُ أَحْمَدَ بْنِ عَلِيٍّ الصَّيْدَلَانِيُّ، نا أبو بكر عبد الله بن محمد بن زياد النَّيْسَابُورِيُّ، نا يُونُسُ بْنُ عَبْدِ الأَعْلَى، أنا عبد الله بن وهب، أخبرني مالك، عن ابن شهاب، عن أبي عبد الله الأَغَرِّ وعن أبي سَلَمَةَ، عن أبي هريرة، أن رسول الله ﷺ قال: «**ينزل ربنا ﷻ كل ليلة إلى السماء الدنيا حين يبقى ثلث الليل، فيقول: "من يدعوني فأستجيب له؟ من يسألني فأعطيه؟ ومن يستغفرني فأغفر له؟"**» (٤).

[١١٥٥] أخبرنا ابن الشِّحْنَةِ وعيسى قالا: أنا ابْنُ اللَّتِّيِّ، أنا عبد الأوَّل، أبنا ابن حَمُّوَيْهِ، أبنا أَبُو عِمْرَانَ، أبنا الدَّارِمِيُّ، أنا الحَكَمُ بْنُ نَافِعٍ (٥)، عَنْ شُعَيْبِ بْنِ أَبِي حَمْزَةَ (٦)، عَنْ الزُّهْرِيِّ قَالَ: حَدَّثَنِي أَبُو سَلَمَةَ بْنُ عَبْدِ الرَّحْمَنِ وَأَبُو عَبْدِ الله الأَغَرُّ، صَاحِبَا أَبِي هُرَيْرَةَ، أَنَّ أَبَا هُرَيْرَةَ

= الدرر الكامنة (٢٤١٨).

(١) لم أجدها.

(٢) الإمام المفتي المعمَّر المحدّث الصالح، يحيى بن أبي مَنْصُور بْن أبي الفَتْح بْن رافع بْن عليّ بْن إِبْرَاهِيم الحرّانيّ الحنبليّ، جمال الدين ابن الصَّيْرَفِيّ، ويُعرف بابن الحُبَيْشِيِّ، كان إمامًا كبيرًا مُفْتيًا، ضخم العِلم والعمل، صاحب تعبد وأوراد وتهجد، تُوُفِّيَ سنة (٦٧٨هـ). تاريخ الإسلام (١٥/ ٣٦٨).

(٣) أَحْمَد بن يَحْيَى بن بركة بن محفوظ البَغْدَادِيّ البَزَّاز الصُّوفِيّ، أَبُو العَبَّاس ابن الدّبيقيّ، قال ابن الدبيثي: أفسد أكثر سماعاته بإدخاله فيها ما لم يكن سمعه، وحدث عن قومٍ لم يكن سمع منهم، وظهر كذبه في أشياء، فإن سماعه في أشياء محققٌ محتج بخطوط الثقات، وإنما المتروك ما كان بخطه ونقله. وقال الذهبي: زور لنفسه أسمعة، وأصر عليها، سمع منه جمال الدين بن يحيى بن الصيرفي وغيره من أصول سماعاته. توفي سنة (٦١٢هـ). ذيل تاريخ مدينة السلام لابن الدبيثي (٢/ ٤٣٣) ميزان الاعتدال (١/ ١٦٣) تاريخ الإسلام (١٣/ ٣٣٢).

(٤) القَزَّازُ: هو أَبُو مَنْصُورٍ ابنُ زُرَيْقٍ الشَّيْبَانِيُّ، مضى [٨٢٦]. ابنُ هَزَارْمَرْدَ: هو الصَّرِيفِينِيُّ، مضى [٨٥١]. وَعُبَيْدُ الله الصَّيْدَلَانِيُّ: مضى [١٠٨٣]. وشيخه ابنُ زِيَادٍ، مضى [٩٤٩]. وَيُونُسُ بْنُ عَبْدِ الأَعْلَى: ثقة، مضى [٧٦٢]. ابن وهب: هو عبد الله، ثقة، مضى [٧٣٧]. وذكر المصنِّف طريق ابن وهب في تخريجه لـ[١١٤٧].

(٥) أَبُو اليَمَانِ الحَكَمُ بنُ نَافِعٍ البَهْرَانِيُّ الحِمْصِيُّ، ثقة ثبت، يقال: إن أكثر حديثه عن شعيب مناولة، ع. التقريب (١٤٦٤).

(٦) شُعَيْبُ بنُ أَبِي حَمْزَةَ دِينَارٍ القُرَشِيُّ الأُمَوِيُّ مَوْلَاهُم، أَبُو بِشْرٍ الحِمْصِيُّ، ثقة عابد، قال ابن معين: من أثبت الناس في الزهري، ع. التقريب (٢٧٩٨).

أَخْبَرَهُمَا، أَنَّ النَّبِيَّ ﷺ قَالَ: «يَنْزِلُ رَبُّنَا تَبَارَكَ اسْمُهُ كُلَّ لَيْلَةٍ حِينَ يَبْقَى ثُلُثُ اللَّيْلِ الْآخِرُ إِلَى السَّمَاءِ الدُّنْيَا فَيَقُولُ: "مَنْ يَدْعُونِي فَأَسْتَجِيبَ لَهُ؟ مَنْ يَسْتَغْفِرُنِي فَأَغْفِرَ لَهُ؟ مَنْ يَسْأَلُنِي فَأُعْطِيَهُ؟" حَتَّى الْفَجْرِ» (١).

وَرَوَاهُ مَعْمَرٌ، عَنِ الزُّهْرِيِّ، وهو عندنا في "عوالي طِرَادٍ" (٢).

وأما حديث أبي صالح ذَكْوَانَ السَّمَّانِ عن أبي هريرة:

فقد كتبناه فيما تقدم وفي الجزء الثاني (٣).

[١١٥٦] أخبرنا (٤) عَبْدُ الرَّحْمَنِ بْنُ عَبْدِ الْوَلِيِّ الْيَلْدَانِيُّ (٥)، أنا جدي لِأُمِّي عَبْدُ الرَّحْمَنِ ابْنُ أَبِي الْفَهْمِ الْيَلْدَانِيُّ، أنا يوسف بن المبارك الْخَفَّافُ (٦)، أنا أبو بكر محمد بن عبد الباقي الأنصاري، أنا أَبُو الْحُسَيْنِ مُحَمَّدُ بْنُ أَحْمَدَ بْنِ مُحَمَّدِ بْنِ حَسْنُونَ النَّرْسِيُّ، أنا علي بن عمر بن محمد الْحَرْبِيُّ، ثنا القاضي أبو عُبَيْدِ الله محمد بن عَبْدَةَ بنِ حَرْبٍ (٧)، ثنا إبراهيم بن الحَجَّاجِ (٨)،

---

(١) رجال الإسناد إلى الدارمي: مضوا [٧١٨].

الحديث أخرجه الدارمي في سننه (١٥٢٠) ومن طريقه أخرجه المصنِّف.

(٢) ذكره ابن حجر في المعجم المفهرس (١٣٣٧) بعنوان: (عوالي طِرَاد، تخريج أبي عليّ البرداني).

(٣) انظر: [١١٢٤][١١٢٩][١١٣٠][١١٣٢].

(٤) بهذا الإسناد من أوله إلى علي الحَرْبِيّ: ذكر ابن حجر سماعه لـ (جُزْء من حَدِيث الْحَرْبِيّ من نُسْخَة عبد الْعَزِيز بن الْمُخْتَار عن سُهَيْل، وَمن حَدِيث الْحَرْبِيّ عَن مُحَمَّد بن عَبدة وَعَن الباغندي) المعجم المفهرس (١١٠٤).

(٥) أَبُو عُمَرَ عَبْدُ الرَّحْمَنِ بْنُ عَبْدِ الْوَلِيِّ بْنِ إِبْرَاهِيمَ الْعَبَّاسِيُّ الْيَلْدَانِيُّ، الْفَلاحُ، سِبْطُ الْمُحَدِّثُ تَقِيِّ الدِّينِ، سَمِعَ الْكَثِيرَ مِنْ جَدِّهِ، وَكَانَ مِسْكِينًا فَقِيرًا، تَفَرَّدَ بِشَيْءٍ كَثِيرٍ، مَاتَ سَنَةَ (٧٢٥هـ). معجم شيوخ الذهبي (١/ ٣٦٨).

(٦) يوسف بْن المبارك بْن كامل بْن أَبِي غالب، أَبُو الفتوح بْن أَبِي بَكْر البغداديّ الخَفّاف، قَالَ ابن النّجّار: صالح حافظ لكتاب الله، وكان أميًّا لا يُحسن الكتابة ولا يعرف شيئًا من العلم، وكان عسرًا في الرواية، سيّئ الخُلق، مُتبرّمًا بأصحاب الحديث؛ كنّا نَلقى منه شدَّة حتّى نسمع منه، وكان فقيرًا مُدقعًا يأخذ عَلَى الرواية. توفي سنة (٦٠١هـ).

(٧) قَاضِي القُضَاةِ، أَبُو عُبَيْدِ الله مُحَمَّدُ بنُ عَبْدَةَ بنِ حَرْبٍ العَبَّادَانِيُّ، البَصْرِيُّ، رَمَاهُ ابْنُ عَدِيٍّ بِالكَذِبِ، وَقَالَ أَبُو بَكْرٍ البُرْقَانِيُّ: هُوَ مِنَ المَتْرُوكِيْنَ. وَقَالَ الذهبي: واهٍ. وقال: تَالِفٌ، مُتَّهَمٌ. مات سنة (٣١٣هـ). تاريخ بغداد (٣/ ٦٥٩) سير أعلام النبلاء (١٤/ ٤٠٨).

(٨) إِبْرَاهِيمُ بنُ الحَجَّاجِ بنِ زَيْدٍ السَّامِيُّ النَّاجِيُّ، أَبُو إِسْحَاقَ البَصْرِيُّ، ثقة يهم قليلاً، س. التقريب (١٦٢).

ثنا عَبْدُ الْعَزِيزِ بْنُ الْمُخْتَارِ (١)، ثنا سُهَيْلٌ، عن أبيه، عن أبي هريرة، عن النبي ﷺ قال: «**ينزل الله تبارك وتعالى إلى السماء الدنيا، فيقول: "أنا الْمَلِكُ، مَنْ يدعوني فأستجيب له؟ من يسلني فأعطيه؟ ومن يستغفرني فأغفر له؟" حتى يضيء الفجر**» (٢).

[١١٥٧] أخبرنا أَبُو بَكْرِ بْنُ مُحَمَّدٍ وزينب ابنة أحمد، عَنْ عَبْدِ الرَّحْمَنِ بْنِ مَكِّيٍّ، أنا جَدِّي السِّلَفِيُّ، أنا أبو أحمد حمد بن عبد الله ابن حَنَّةَ (٣) بأصبهان، أنا سعيد بن أحمد بن محمد النَّيْسَابُورِيُّ (٤) نا [ح]

(وقرأت على ....(٥) أبنتا زينب بنت الشَّعْرِيِّ (٦)، أبنا وَجِيهٌ (١)، أنا أبو حامد

---

(١) عَبْدُ الْعَزِيزِ بْنُ الْمُخْتَارِ الأَنْصَارِيُّ، أَبُو إِسْحَاقَ، وَيُقَالُ: أَبُو إِسْمَاعِيلَ الدَّبَّاغُ، الْبَصْرِيُّ، ثقة، ع. التقريب (٤١٢٠).

(٢) عَبْدُ الرَّحْمَنِ ابْنُ أَبِي الفَهْمِ: مضى [٧٣٨]. ومحمد بن عبد الباقي: هو قَاضِي الْمَرِسْتَان، مضى [٧٧١]. وابن حَسْنُونَ: مضى [١٠١٨]. وَالحَرْبِيُّ: هو الحِمْيَرِيُّ السُّكَّرِيُّ الصَّيْرَفِيُّ، مضى [٧٣٥]. وَسُهَيْلٌ: هو ابنُ أَبِي صَالِحٍ ذَكْوَانَ السَّمَّانِ، صدوق تغير حفظه بأخرة، مضى [١١٣٢]. وأبوه ذَكْوَانُ: ثقة ثبت، مضى [٨٣٦].

الحديث مروي في نسخة بعنوان: (جزء فيه نسخة عبد العزيز بن المختار البصري، عن سُهَيْلِ بن صالح، عن أبيه، عن أبي هريرة) [(ق١٥٧/ ب – ق١٥٨/ أ) الظاهرية، مجموع رقم ٣٨٤٣ عام – مجاميع العمرية ١٠٧]، وهو من رواية يوسف بن المبارك الخفاف، بهذا الإسناد، ومن طريقه أخرجه المصنِّف. وسيأتي مزيد كلام عن هذه النسخة برقم [١١٦٣].

وقد مضى الحديث من طريق سُهَيْلٍ، بهذا الإسناد [١١٣٢].

(٣) حَمْد بْن عَبْد الله بْن أحمد بْن حَنَّةَ الأصبهاني، أبو أحمد المعبِّر، فقيه، مشهور، يُفتي، ويعبّر الرؤيا، وكان مِن شيوخ الصُّوفيّة، وثقه إسماعيل بن محمد بن الفضل الطلحي فيما نقل عنه ابن نقطة. ذكره الذهبي في وفيات (٥٠٢هـ).
إكمال الإكمال لابن نقطة (١٤٦٤) تاريخ الإسلام (١١/ ٣٢).

(٤) الشَّيْخ، العَالِمُ، الزَّاهِدُ، المُعَمَّرُ، أَبُو عُثْمَانَ سَعِيْدُ ابْنُ أَبِي سَعِيْدٍ أَحْمَدَ بنِ مُحَمَّدِ بنِ نُعَيْمِ بنِ إِشكَابَ النَّيْسَابُورِيُّ، الصُّوْفِيُّ، المَعْرُوْفُ بِالعَيَّارِ، قَالَ صَالح بن أَبِي صَالِحِ المُؤَذِّن: كَانَ أَبِي سَيِّءَ الرَّأْيِ فِيه، وَيَطعنُ فِيمَا رَوَى عَنْ بِشْرِ بنِ أَحْمَدَ الإِسفرَايِينِيّ خَاصَّة. مَاتَ سَنَة (٤٥٧هـ). سير أعلام النبلاء (١٨/ ٨٦) السَّلسَبِيل النَّقِي فِي تَرَاجِمِ شيُوخ البَيهَقِيّ (٦٥).

(٥) خمس كلمات لم أستطع قراءتها.

(٦) الشَّيْخَةُ الجَلِيلَةُ، مُسْنِدَةُ خُرَاسَانَ، أُمّ المُؤَيَّد حُرَّة نَاز زَيْنَبُ بِنْتُ أَبِي القَاسِمِ عَبْدِ الرَّحْمَنِ بن الحَسَنِ بنِ أَحْمَدَ بنِ سَهْلِ بنِ أَحْمَدَ بنِ عَبْدُوسٍ الجُرْجَانِيَّة الأَصْلِ، النَّيْسَابُوْرِيَّةُ، الشَّعْرِيَّةُ، كَانَتْ صَالِحَةً مُعَمَّرَة مكثرة، قال ابن نقطة: سماعها =

الأَزْهَرِيُّ (٢) قالا: أنا) (٣) أبو محمد الحسن بن أحمد المَخْلَدِيُّ (٤)، أنا محمد بن إسحاق السَّرَّاجُ، نا قُتَيْبَةُ، ثنا يعقوب وهو ابن عَبْدِ الرَّحْمَنِ، عَنْ سُهَيْلِ بْنِ أَبِي صَالِحٍ، عَنْ أَبِيهِ، عَنْ أَبِي هُرَيْرَةَ، أَنَّ رَسُولَ اللهِ ﷺ قَالَ: «**يَنْزِلُ اللهُ تَبَارَكَ وَتَعَالَى إِلَى سَمَاءِ الدُّنْيَا كُلَّ لَيْلَةٍ حِينَ يَمْضِي ثُلُثُ اللَّيْلِ، فَيَقُولُ: "أَنَا المَلِكُ، أَنَا المَلِكُ، مَنْ ذَا الَّذِي يَدْعُونِي فَأَسْتَجِيبَ لَهُ؟ مَنْ ذَا الَّذِي يَسْأَلُنِي فَأُعْطِيَهُ؟ مَنْ ذَا الَّذِي يَسْتَغْفِرُنِي فَأَغْفِرَ لَهُ؟"**» (٥).

[١١٥٨] أخبرتني به زينب الكَمَالِيَّةُ، عن عبد الخالق، عن وَجِيهٍ إجازةً [ح]

وأخبرني به - مُتَّصِلاً (٦) - القُرَشِيُّ، عن ابن رَوَاجٍ و (.....)(٧) عن شعيب (٨) كلاهما

= صحيح. توفيت سنة (٦١٥هـ). التقييد لابن نقطة (٦٨٨) سير أعلام النبلاء (٢٢/ ٨٥).

(١) الشَّيْخُ، العَالِمُ، العَدْلُ، مُسْنِدُ خُرَاسَانَ، أَبُو بَكْرٍ وَجِيْهُ بْنُ طَاهِرِ بنِ مُحَمَّدِ بنِ أَحْمَدَ الشَّحَّامِيُّ، النَّيْسَابُورِيُّ، مِنْ بَيْتِ العَدَالَةِ وَالرِّوَايَةِ، وَهُوَ أَخُو زَاهِرٍ، وَرَحَلَ وَجِيهٌ فِي الحَدِيْثِ، وَتُوُفِّيَ سَنَةَ (٥٤١هـ). سير أعلام النبلاء (٢٠/ ١٠٩).

(٢) العَدْلُ، المُسْنِدُ، الصَّدُوقُ، أَبُو حَامِدٍ أَحْمَدُ بنُ الحَسَنِ بنِ مُحَمَّدِ بنِ الحَسَنِ بنِ أَزْهَرَ الأَزْهَرِيُّ، النَّيْسَابُورِيُّ، الشُّرُوطِيُّ، مِنْ أَوْلَادِ المُحَدِّثِيْنَ، وَلَهُ أُصُول مُتْقَنَة، وَبَصُرَ بِالشُّرُوط، تُوُفِّيَ سَنَةَ (٤٦٣هـ). سير أعلام النبلاء (١٨/ ٢٥٤).

(٣) ما بين القوسين كتبها فوق السطر، وكتب بعده: "صح".

(٤) الإِمَامُ، الصَّدُوقُ، المُسْنِدُ، أَبُو مُحَمَّدٍ الحَسَنُ بنُ أَحْمَدَ بنِ مُحَمَّدِ بنِ الحَسَنِ بنِ عَلِيِّ بنِ مَخْلَدِ بنِ شَيْبَانَ المَخْلَدِيُّ النَّيْسَابُورِيُّ العَدْلُ، شَيْخُ العَدَالَةِ، وَبَقِيَّةُ أَهْلِ البيوتَاتِ، قَالَ الحَاكِمُ: هُوَ صَحِيحُ السَّمَاعِ وَالكُتُبِ، مُتْقِنٌ فِي الرِّوَايَةِ، صَاحِبُ الإِمْلَاءِ فِي دَارِ السُّنَّةِ، مُحَدِّثُ عَصْرِهِ، تُوُفِّيَ سَنَةَ (٣٨٩هـ). سير أعلام النبلاء (١٦/ ٥٣٩).

(٥) أَبُو بَكْرِ بْنُ مُحَمَّدٍ: هو ابْنُ الرَّضِيِّ، مضى [٨٣٢]. وزينب بنت الكمال أحمد: مضت [٧٦٠]. وعبد الرحمن بن مَكِّيٍّ: مضى [٨١٢]. وَأَبُو طَاهِرٍ السِّلَفِيُّ: مضى [٧٤٢]. وَالسَّرَّاجُ، مضى [٧٣٤]. وَقُتَيْبَةُ: ثقة ثبت، مضى [٧٣٤]. وَيَعْقُوبُ بْنُ عَبْدِ الرَّحْمَنِ: هو الزُّهْرِيُّ القَارِيُّ الإِسْكَنْدَرَانِيُّ، ثقة، مضى [٧٥٠].

هو في جزء "البَيْتُوتَة" لأبي العباس السَّرَّاج (٢٥) عن قُتَيْبَةَ، به. وهذا الجزء وصل إلينا من طريق زَيْنَبَ بِنْتِ عَبدِ الرَّحْمَنِ الشَّعْرِيَّةِ، عن وَجِيهٍ، بالإسناد المذكور.

(٦) أي: بالسَّمَاعِ.

(٧) كلمة أو كلمتان لم أستطع قراءتها.

(٨) الشَّيْخُ، المُسْنِدُ الصَّالِح، أَبُو مَدْيَنَ شُعَيْبُ بْنُ يَحْيَى بنِ أَحْمَدَ بنِ مُحَمَّدِ بنِ عَطِيَّةَ القَيْرَوَانِيُّ، ثُمَّ الإِسْكَنْدَرَانِيُّ، التَّاجِر، =

عن السِّلَفِيِّ، عن الثَّقَفِيِّ، عن أبي بكر أحمد بن إبراهيم بن أحمد بن محمود [(١)]، عن الحسن بن أحمد[(٢)]، فذكره [(٣)].

رواه مسلم عن قُتَيْبَةَ [(٤)].

ورواه الترمذي عن قتيبة أيضاً، وقال: حَسَنٌ صَحِيحٌ [(٥)].

ورواه الحافظ حَمْزَةُ بنُ مُحَمَّدٍ الكِنَانِيُّ [(٦)] : لسَعِيدِ بْنِ عَبْدِ الرَّحْمَنِ الجُمَحِيِّ [(٧)]، عن سُهَيْلٍ، وقال: "هَذَا حَدِيثٌ صَحِيحٌ جَيِّدُ الإِسْنَادِ مَدَنِيٌّ، وَبِاللهِ التَّوْفِيقُ".

= ابْنُ الزَّعْفَرَانِيِّ التَّاجِر المُجَاوِر بِمَكَّةَ، كَانَ سَمْحاً ذَا بِرٍّ وَصدقَة، رَوَى (الأَرْبَعِيْنَيْنِ) حَسْبُ. تُوُفِّيَ سَنَةَ (٦٤٥هـ). سير أعلام النبلاء (٢٣/ ٢٦٨).

(١) أَحْمَد بْن إِبْرَاهِيم بْن أَحْمَدَ بْن محمود بْن عَبْد اللهِّ بْن إِبْرَاهِيم، أَبُو بَكْر الثقفي الأصبهاني النيسابوري الواعظ، قال الخطيب: كتبنا عَنْهُ، وَكَانَ صدوقا سديدا جميل الطريقة. مات سنة (٤١٦هـ). تاريخ بغداد (٥/ ٣٦) تاريخ الإسلام (٩/ ٢٦٦، ٣٠٥) السَّلسَبِيل النَّقِي في تَرَاجِمِ شيُوخ البَيهَقِيّ (٧).

(٢) هو المُخْلَدِيُّ.

(٣) عبد الخالق: هو ابنُ الأَنْجَبِ: مضى [٨٩٠]. وَالقُرَشِيُّ وابْنُ رَوَاجٍ: سبقا [٧٤٢]. وَالثَّقَفِيُّ: هو أبو عبد الله القاسم بن الفضل بن أَحْمَد بن أَحْمَد بن محمود الثّقفيّ الأصبهاني، صاحب "الأجزاء الثقفيات"، مضى [١٠٠٢].

أخرجه أبو عبد الله القاسم بن الفضل الثقفي في "كتاب الأربعين" (ص٢٧٠) بهذا الإسناد.

وهو مطبوع مع "كتاب الأربعين" لأبي الحسن محمد بن أسلم الطوسي. تحقيق: مشعل بن باني الجبرين المطيري، دار ابن حزم. الأولى، ١٤٢١هـ.

(٤) صحيح مسلم (٧٥٨)-(١٦٩).

(٥) سنن الترمذي (٤٤٦). وسيذكر المصنف بعد قليل قولَ الترمذي بتمامه.

(٦) الإِمَامُ، الحَافِظُ، القُدْوَةُ، مُحَدِّثُ الدِّيَارِ المِصْرِيَّةِ، أَبُو القَاسِمِ حَمْزَةُ بنُ مُحَمَّدِ بنِ عَلِيِّ بنِ العَبَّاسِ الكِنَانِيُّ، المِصْرِيُّ، صَاحِبُ "جزء البطاقة"، جمعَ وَصَنَّفَ، وَكَانَ مُتْقِناً مجوِّداً، ذَا تَأَلُّهٍ وَتعبُّدٍ، مَاتَ سَنَةَ (٣٥٧هـ). سير أعلام النبلاء (١٦/ ١٧٩).

وجزء البطاقة: مطبوع بتحقيق عبد الرزاق بن محسن العَبَّاد. وحديث الباب ليس فيه.

(٧) سَعِيدُ بْنُ عَبْدِ الرَّحمَنِ بْنِ عَبْدِ اللهِ بْنِ جَمِيلِ بْنِ عَامِرٍ القُرَشِيُّ الجُمَحيُّ، أَبُو عَبْدِ اللهِ المَدَنِيُّ، صدوق له أوهام، وأفرط ابن حبان في تضعيفه. التقريب (٢٣٥٠).

وروواه الإمام أحمد: لِمَعْمَرٍ، عَنْ سُهَيْلٍ [1]»،

[١١٥٩] أَخْبَرَنَا إِسْحَاقُ بْنُ يَحْيَى [2]، أبنا يُوسُفُ بْنُ خَلِيلٍ، أَنْبَأَنَا نَاصِرُ بْنُ مُحَمَّدٍ وَيْرَجُ، أنا جَعْفَرُ بْنُ عَبْدِ الوَاحِدِ الثَّقَفِيُّ، أنا أَبُو طَاهِرٍ ابْنُ عَبْدِ الرَّحِيمِ، أنا أَبُو الشَّيْخِ الحَافِظُ، ثنا أَبُو بَكْرٍ جَعْفَرُ بْنُ مُحَمَّدٍ الْفِرْيَابِيُّ، ثنا قُتَيْبَةُ، ثنا يَعْقُوبُ هُوَ ابْنُ عَبْدِ الرَّحْمَنِ، عَنْ سُهَيْلٍ، عَنْ أَبِيهِ، عَنْ أَبِي هُرَيْرَةَ قَالَ: قَالَ رَسُولُ اللهِ ﷺ: **«يَنْزِلُ اللهُ ﷻ إِلَى السَّمَاءِ الدُّنْيَا كُلَّ لَيْلَةٍ حِينَ يَمْضِي ثُلُثُ اللَّيْلِ، فَيَقُولُ "أَنَا المَلِكُ، مَنْ ذَا الَّذِي يَدْعُونِي فَأَسْتَجِيبَ لَهُ؟ مَنْ ذَا الَّذِي يَسْأَلُنِي فَأُعْطِيَهُ؟ مَنْ ذَا الَّذِي يَسْتَغْفِرُنِي فَأَغْفِرَ لَهُ؟" فَلَا يَزَالُ كَذَلِكَ حَتَّى يُضِيءَ الفَجْرُ»** [3].

رَوَاهُ التِّرْمِذِيُّ عَنْ قُتَيْبَةَ، وَقَالَ: "حَسَنٌ صَحِيحٌ، وَقَدْ رُوِيَ هَذَا الحَدِيثُ مِنْ أَوْجُهٍ كَثِيرَةٍ عَنْ أَبِي هُرَيْرَةَ، عَنِ النَّبِيِّ ﷺ، وَرُوِيَ أَنَّهُ قَالَ: **«يَنْزِلُ اللهُ حِينَ يَبْقَى ثُلُثُ اللَّيْلِ الآخِرُ»**، وَهُوَ أَصَحُّ الرِّوَايَاتِ" [4].

وأما حديث أبي عبد الله الأَغَرِّ عن أبي هريرة:

فتقدم مع حديث أبي سَلَمَةَ [5].

وأما حديث أبي مُسْلِمٍ الأَغَرِّ عن أبي هريرة:

فهو عندنا في "السُّنَّةِ" لِلَّالَكَائِيِّ [6].

رواه مسلم والنسائي في "اليوم والليلة"، وفي الثاني من "جامع مَعْمَرٍ"، والأول منه،

---

(١) مسند أحمد (٧٧٩٢) حَدَّثَنَا عَبْدُ الرَّزَّاقِ، حَدَّثَنَا مَعْمَرٌ، به.

(٢) كتب بعدها: "صح".

(٣) رجال الإسناد من يوسف إلى أبي الشيخ: سبقوا [٨٥٠]. وإسحاق بن يحيى: مضى [٧٣٨]. وَالْفِرْيَابِيُّ: هو صاحب كتاب "القَدَر"، مطبوع.

(٤) سنن الترمذي (٤٤٦).

(٥) مضى [١١٤٧][١١٥١][١١٥٣][١١٥٤][١١٥٥].

(٦) شرح أصول الاعتقاد (٧٤٦) (٧٤٧) (٧٥٢).

والسادس عشر من "فوائدِ خَيْثَمَةَ" (١).

وأما حديث الأَعْرَج عن أبي هريرة:

[١١٦٠] فَأَخْبَرَنَا ابْنُ طَرْخَانَ، أنا ابْنُ عَبْدِ الدَّائِمِ، أَنْبَأَنَا ذَاكِرٌ، أنا الدُّورِيُّ، أنا ابْنُ بِشْرَانَ، أنا الدَّارَقُطْنِيُّ، ثنا أَبُو الْقَاسِمِ نَصْرُ بْنُ بَبْرُوَيْهِ الشِّيرَازِيُّ (٢)، ثنا إِبْرَاهِيمُ بْنُ إِسْحَاقَ شَاذَانُ (٣)، ثنا أَبُو دَاوُدَ، ثنا إِبْرَاهِيمُ بْنُ سَعْدٍ، عَنِ الزُّهْرِيِّ، عَنْ أَبِي سَلَمَةَ بْنِ عَبْدِ الرَّحْمَنِ، وَالأَعْرَجِ، عَنْ أَبِي هُرَيْرَةَ أَنَّهُ أَخْبَرَهُمَا، أَنَّ رَسُولَ اللهِ ﷺ قَالَ: «**يَنْزِلُ رَبُّنَا تَعَالَى حِينَ يَبْقَى ثُلُثُ اللَّيْلِ الْآخِرِ، فَيَقُولُ: "مَنْ يَسْتَغْفِرْنِي أَغْفِرْ لَهُ، مَنْ يَسْأَلْنِي أُعْطِهِ، مَنْ يَدْعُنِي أَسْتَجِبْ لَهُ"**» (٤).

هَكَذَا رَوَاهُ أَبُو دَاوُدَ الطَّيَالِسِيُّ وَلَمْ يُتَابَعْ عَلَيْهِ، وَالصَّحِيحُ: عَنْ إِبْرَاهِيمَ بْنِ سَعْدٍ، عَنِ

---

(١) صحيح مسلم (٧٥٨)-(١٧٢) عمل اليوم والليلة (٤٨١) (٤٨٢) جامع مَعْمَرٍ (١٩٦٥٤). خَيْثَمَةُ: هو ابنُ سُلَيْمَانَ الأَطْرَابُلُسِي، مضى الحديث عنه وعن فوائده [٩٤٧].

(٢) نصر بن بَبْرُوَيْهِ بن جوانويه، وهو نصر بن أبي نصر، أَبُو القاسم الشيرازي، سكن بغداد، قال الدارقطني: ثقة مأمون. وقال مرةً: شيخ صدوق، كتبنا عنه، مات قديما قبل (٣٢٠هـ). وقال غيره: مات هذه السنة. تاريخ بغداد (١٥/ ٤٠٣).

(٣) كذا، وإنما هو إِسْحَاقُ بْنُ إِبْرَاهِيمَ بنِ عَبْدِ اللهِ بنِ بُكَيْرِ بنِ زَيْدٍ النَّهْشَلِيُّ، أَبُو بَكْرٍ الفَارِسِيُّ، يُعْرَفُ بِشَاذَانَ، ابن بنت سَعْدِ بْنِ الصَّلْتِ قَاضِي فَارِسَ. قَالَ ابْنُ أَبِي حَاتِمٍ: كَتَبَ إِلَيَّ وَإِلَى أَبِي، وَهُوَ صَدُوقٌ. وذكره ابن حبان في الثقات وقال: مات سنة (٢٦٧هـ). وقال الذهبي: الإِمَامُ، المُحَدِّثُ، الصَّدُوقُ. وقال ابن احجر: "له مناكير وغرائب مع أن ابن حبان ذكره في الثقات، وقد جمع ابن مَنْدَه غرائبه ووقعت لنا من طريقه". الجرح والتعديل (٢/ ٢١١) الثقات لابن حبان (٨/ ١٢٠) تاريخ الإسلام (٦/ ٢٩٤) سير أعلام النبلاء (١٢/ ٣٨٢) لسان الميزان (٢/ ٣٣) الثقات لابن قطلوبغا (٢/ ٣٠٧).

(٤) رجال الإسناد إلى الدارقطني: مضوا [١٠٦٦]. أَبُو دَاوُدَ: هو الطَّيَالِسِيُّ. وَإِبْرَاهِيمُ بْنُ سَعْدٍ: ثقة حجة تكلم فيه بلا قادح، مضى [٨٧٥]. وَأَبُو سَلَمَةَ بْنُ عَبْدِ الرَّحْمَنِ بنِ عَوْفٍ، ثقة مكثر، مضى [٨٦٧]. وَالأَعْرَجُ: هو عَبْدُ الرَّحْمَنِ بْنُ هُرْمُزَ، ثقة ثبت عالم، مضى [٧٢٢].
الحديث أخرجه الدارقطني في النزول (٣٧) من طريقه أخرجه المصنِّف. وانظر تعليق المصنِّف.

الزُّهْرِيِّ، عَنْ أَبِي سَلَمَةَ وَالْأَغَرِّ. قَالَهُ الدَّارَقُطْنِيُّ (١).

قُلْتُ: تَابَعَهُ غَيْرُهُ، / [١٢٥/ ب] إِنْ كَانَ مَحْفُوظًا،،،

[١١٦١] فأخبرنا ابْنُ أَبِي الْهَيْجَاءِ وَابْنُ الْمُحِبِّ قالا: أنا خَطِيبُ مَرْدَا، أبنتا فاطمة بنت سعد الخير، أبنا هِبَةُ الله بْنُ أَحْمَدَ الحَرِيرِيُّ، أبنا أَبُو طَالِبٍ الْعُشَارِيُّ، أبنا أَبُو حَفْصٍ ابْنُ شَاهِينٍ، ثنا مُحَمَّدُ بْنُ مُحَمَّدِ بْنِ سُلَيْمَانَ (٢)، ثنا عَبْدُ الله بْنُ عِمْرَانَ الْعَابِدِيُّ (٣)، ثنا إِبْرَاهِيمُ بْنُ سَعْدٍ، عن ابْنِ شِهَابٍ، عَنِ الأَعْرَجِ، عن أبي هريرة، أن رسول الله ﷺ قال: «**إن الله ينزل كل ليلة إذا بقي ثلث الليل الآخر، فيقول: "من يدعوني فأستجيب له؟ ويسألني فأعطيه؟ ويستغفرني فأغفر له؟" حتى يطلع الفجر**». قال: ومن هناك يستحبون صلاة آخر الليل على أوله (٤).

---

(١) لم أجد الشطر الأول من قول الدارقطني، وأما الشطر الثاني (وَالصَّحِيحُ..) فهو في علل الدارقطني (١٧٣٣).

وذكر ابن حجر الاختلاف في الإسناد ثم قال: (وَرَوَاهُ أَبُو دَاوُدَ الطَّيَالِسِيُّ، عَنْ إِبْرَاهِيمَ بْنِ سَعْدٍ، عَنِ الزُّهْرِيِّ فَقَالَ: "الْأَعْرَجُ" بَدَلَ الْأَغَرِّ، فَصَحَّفَهُ). فتح الباري (٣/ ٢٩).

(٢) الإِمَامُ، الحَافِظُ الكَبِيرُ، مُحَدِّثُ العِرَاقِ أَبُو بَكْرٍ مُحَمَّدُ بنُ مُحَمَّدِ بنِ سُلَيْمَانَ بنِ الحَارِثِ الأَزْدِيُّ، الوَاسِطِيُّ، البَاغَنْدِيُّ، أَحد أَئِمَّةِ هَذَا الشَّأْنِ بِبَغْدَادَ، جَمَعَ، وَصَنَّفَ، وَعُمِّرَ، وَتَفَرَّدَ، وَكَانَ حَافِظاً فَهِماً عَارِفاً، تكلموا فيه لأجل التدليس، قال الخطيب: لَمْ يَثْبُتْ مِنْ أَمْرِ البَاغَنْدِيِّ مَا يُعَابُ بِهِ سِوَى التَّدْلِيسِ، وَرَأَيْتُ كَافَّةَ شُيُوخِنَا يَحْتَجُّونَ بِهِ، وَيُخَرِّجُونَهُ فِي الصَّحِيحِ. مات سنة (٣١٢هـ). ميزان الاعتدال (٤/ ٢٦) سير أعلام النبلاء (١٤/ ٣٨٣).

(٣) عَبد الله بن عِمْران بن رزين بن وهب الله القرشي المخزومي الْعَابِدِيُّ، أَبُو الْقَاسِمِ المكي، صدوق معمر، ت. التقريب (٣٥١٠).

(٤) ابْنُ أَبِي الْهَيْجَاءِ ومحمد بن المحب (عم أبي المصنِّف): سبقا [٧٣٨]. وَخَطِيبُ مَرْدَا: هو مُحَمَّدُ بْنُ إِسْمَاعِيلَ الْخَطِيبُ، مضى هو وفاطمة [٨٣٢]. وَالْحَرِيرِيُّ: مضى [٨٦٨]. وَالْعُشَارِيُّ: مضى [١٠٣٨]. وابن شَاهِين: مضى [٧٣١].

وأخرجه الطبراني في الأوسط (٥٣٦٢) ثنا مُحَمَّدُ بْنُ أَحْمَدَ بْنِ أَبِي خَيْثَمَةَ، نَا عَبْدُ اللهِ بْنُ عِمْرَانَ الْعَابِدِيُّ الْمَكِّيُّ، بهذا الإسناد، دون قوله (ومن هناك يستحبون..) قال الطبراني: لَمْ يَرْوِ هَذَا الْحَدِيثَ عَنِ الزُّهْرِيِّ، عَنِ الْأَعْرَجِ إِلَّا إِبْرَاهِيمُ بْنُ سَعْدٍ. وَرَوَاهُ مَنْصُورُ بْنُ الْمُعْتَمِرِ، وَمَعْمَرٌ، وَمَالِكٌ، وَشُعَيْبُ بْنُ أَبِي حَمْزَةَ وَسُفْيَانُ بْنُ عُيَيْنَةَ، وَغَيْرُهُمْ مِنْ أَصْحَابِ الزُّهْرِيِّ: عَنِ الزُّهْرِيِّ، عَنْ أَبِي عَبْدِ اللهِ الْأَغَرِّ، عَنْ أَبِي هُرَيْرَةَ.

وأخرجه أبو عبد الله محمد بن إبراهيم بن جعفر اليزدي الجرجاني في جزء له يدعى "الجزء فيه عدة مجالس من أمالي الجرجاني" [(١١٨/ ب) الظاهرية، مجموع ٣٨١٠ عام - مجاميع العمرية ٧٤] قال: أَخْبَرَنَا مُحَمَّدُ بْنُ مُحَمَّدِ بْنِ عَبْدِ =

[١١٦٢] أَخْبَرَنَا الْمُحَمَّدَانِ: ابْنُ أَبِي الْهَيْجَاءِ وَابْنُ الْمُحِبِّ، قالا: أبنا مُحَمَّدُ بْنُ إِسْمَاعِيلَ الْخَطِيبُ، أبنتا فاطمة بنت سعد الخير بن محمد قال: أبنا هِبَةُ اللهِ بْنُ أَحْمَدَ بْنِ عُمَرَ الْحَرِيرِيُّ، أبنا أَبُو طَالِبٍ مُحَمَّدُ بْنُ عَلِيِّ بْنِ الْفَتْحِ الْعُشَارِيُّ، أبنا أَبُو حَفْصٍ عُمَرُ بْنُ أَحْمَدَ ابْنِ شَاهِينَ، ثنا جعفر بن أحمد بن العباس (١)، ثنا لُوَيْنٌ، ثنا إِبْرَاهِيمُ بْنُ سَعْدٍ، عَنِ الزُّهْرِيِّ، عَنْ أَبِي سَلَمَةَ، عن أبي هريرة، أن رسول الله ﷺ قال: «**ينزل ربنا تعالى في كل ليلة إلى سماء الدنيا حين يبقى ثلث الليل الآخر فيقول: "من يدعوني فأستجيب له؟ من يستغفرني فأغفر له" حتى يطلع الفجر**». فلذلك يستحبون آخر الليل على أوله (٢).

[١١٦٣] أخبرنا عَبْدُ الرَّحْمَنِ بْنُ عَبْدِ الْوَلِيِّ بْنِ إِبْرَاهِيمَ، أبنا عبد الرحمن بن أبي الفهم بن عبد الرحمن، أبنا يوسف بن المبارك بن كامل، أبنا محمد بن عبد الباقي بن محمد، أبنا محمد بن أحمد ابن حَسْنُونَ، أبنا علي بن عمر بن محمد الْحَرْبِيُّ، أبنا مُحَمَّدُ هُوَ ابْنُ مُحَمَّدِ بْنِ سُلَيْمَانَ الْبَاغَنْدِيُّ، ثنا هِشَامُ بْنُ عَمَّارٍ، ثنا عبد الحميد ابن أبي الْعِشْرِينَ (٣)، ثنا الأوزاعي قال: حدثني يحيى بن أبي كثير قال: حدثني أبو سَلَمَةَ بن عبد الرحمن قال: حدثني أبو هريرة قال: قال

= اللَّهِ بْنِ حَمْزَةَ، ثنا أَحْمَدُ بْنُ مُحَمَّدِ بْنِ رُزَيْقٍ الصَّنْعَانِيُّ، حَدَّثَنَا أَبُو سَالِمٍ عَبْدُ اللَّهِ بْنُ مُحَمَّدِ بْنِ شُرَحْبِيلَ بْنِ جُعْشُم، ثنا ابْنُ أَبِي رَوَّادٍ - يَعْنِي عَبْدَ الْمَجِيدِ بْنَ عَبْدِ الْعَزِيزِ -، عَنْ مَالِكٍ، عَنْ أَبِي الزِّنَادِ، عَنِ الأَعْرَجِ، به.

ابن جُعْشُم: هو ابن بوذويه، قال ابن حجر مقبول. تهذيب الكمال (٢٥/ ٤٥٧) التقريب (٦٠٠٤). وابْنُ رُزَيْقٍ: لم أجده.

(١) جعفر بن أحمد - وقيل محمد - بن العباس البزاز، ويُعرف بالبابيافي، قال الدارقطني: لا يساوي شيئا. وقال ابن عدي: كتبنا عَنْهُ ببغداد وَكَانَ يسرق الْحَدِيث ويحدث عَمَّن لم يرهم، وهو عندي لين. الكامل في الضعفاء (٢/ ٤٠٥) ميزان الاعتدال (١/ ٤٠١، ٤١٦) لسان الميزان (٢/ ٤٤٣، ٤٦٥).

(٢) رجاله إلى ابن شَاهِين: مضوا في الحديث السابق. وَلُوَيْنٌ: هو مُحَمَّدُ بنُ سُلَيْمَانَ بنِ حَبِيبٍ الأَسَدِيُّ، ثقة، مضى [٨٧٣]. وَأَبُو سَلَمَةَ: هو ابنُ عَبْدِ الرَّحْمَنِ بنِ عَوْفٍ، ثقة مكثر، مضى [٨٦٧].

وأخرجه عبد الله في السنة (١١٠١) والآجري في الشريعة (٧٠١) وأبو نُعَيْمٍ في أخبار أصبهان (٢/ ٢٢٤) من طريق لُوَيْنٍ، به.

(٣) عَبد الحَمِيد بن حَبِيب بن أَبِي العِشْرِين الدمشقي، أبو سعيد، كاتب الأوزاعي، ولم يرو عن غيره، صدوق ربما أخطأ، قال أبو حاتم: كان كاتب ديوان، ولم يكن صاحب حديث، خت ت ق. التقريب (٣٧٥٧).

رسول الله ﷺ: «**إذا مضى شطر الليل - أو قال ثلثاه -، ينزل الله تعالى إلى السماء الدنيا فيقول: "من ذا الذي يسلني فأعطيه؟ من ذا الذي يدعوني أستجيب له؟ من ذا الذي يسترزقني أرزقه؟ من ذا الذي يستغفرني أغفر له؟" حتى ينفجر الصبح**» (١).

[١١٦٤] أخبرنا (٢) عبد الله ابن القيم، أنا علي ابن البخاري، أبنا مُحَمَّدُ بْنُ مَعْمَرٍ (٣)، أنا سَعِيدُ ابْنُ أَبِي الرَّجَاءِ، أنا أحمد بن محمد بن النعمان (٤)، أنا أبو بكر ابن المقرئ، أنا إسحاق بن أحمد بن نافع (٥)، ثنا مُحَمَّدُ بْنُ يَحْيَى بْنِ أَبِي عُمَرَ (١)، ثنا الدَّرَاوَرْدِيُّ (٢)، عَنْ مُحَمَّدِ بْنِ عَمْرٍو،

---

(١) رجال الإسناد إلى علي الحربي: مضوا [١١٥٦]. وَهِشَامُ بْنُ عَمَّارٍ: صدوق، كبر فصار يتلقَّن، فحديثه القديم أصح، مضى [٩١١]. وَيَحْيَى بْنُ أَبِي كَثِيرٍ: ثقة ثبت، لكنه يدلِّس ويرسل، مضى [٨٦٧].

الحديث أخرجه علي بن عمر الحربي في حديثه عن محمد الباغندي (ق١٦٤/ ب) ومن طريقه أخرجه المصنِّف.

وهذه النسخة في [الظاهرية، مجموع رقم ٣٨٤٣ عام – مجاميع العمرية ١٠٧] بعنوان: (جزء فيه نسخة عبد العزيز بن المختار البصري، عن سُهَيْل بن صالح، عن أبيه، عن أبي هريرة). وجاء في آخرها: حديث الحربي عن محمد بن عبدة بن حرب، ثم حديث الحربي عن محمد الباغندي.

(٢) بهذا الإسناد من أوله إلى بْنِ أَبِي عُمَرَ: ذكر ابن حجر أَحَدَ سَمَاعَيْهِ لـ (مُسْنَدِ مُحَمَّد بن يحيى بن أبي عُمَرَ الْعَدَنِيِّ). المعجم المفهرس (٤٧٨).

(٣) الشَّيْخُ، الإِمَامُ، الفَقِيْهُ، المُحَدِّثُ، الأَدِيبُ الكَامِلِ، بَقِيَّةُ المَشَايِخِ، مُخْلِصُ الدِّينِ، أَبُو عَبْدِ الله مُحَمَّدُ بنُ مَعْمَرِ بنِ عَبْدِ الوَاحِدِ بنِ الفَاخِرِ القُرَشِيُّ، العَبْشَمِيُّ، الأَصْبَهَانِيُّ. أجَازَ لابْنِ البُخَارِيِّ، وَكَانَ لاَ يُجِيْزُ المَنَاكِيرَ وَالمَوْضُوعَاتِ، وَأَملَى بِبَغْدَادَ، وَكَانَ رَئِيساً، مُحْتَشِماً، مُحَدِّثاً، مُفِيداً، مُتَفَنِّناً، بَصِيراً بِمَذْهَبِ الشَّافِعِيِّ، لَهُ صُورَةٌ كَبِيرَةٌ فِي الدَّوْلَةِ. مَاتَ بِشِيرَازَ سَنَةَ (٦٠٣هـ).

(٤) أَحْمَد بن محمد بن أَحْمَد بن محمد بن النُّعمان بن المُنْذِر بن موسى، أبو العباس الأصبهاني الصَائِغُ الفَضَّاضُ الذَّهَبِيُّ، روى عنه سعيد ابن أبي الرجاء في إسناد له فقال: أبنا الشيخ الثقة النبيل أبو العباس، وكان جميل الطريقة حسن الاعتقاد. وقال يحيى بن مَنْدَه: هو ثقة مأمون صالح قليل الكلام، توفي سنة (٤٤٩هـ)، وله ثمانون سنة. وقال الذهبي: كان ثقة نبيلا جميل الطّريقة، روى عن ابن المقرئ "مُسنَد العَدَنِيّ". التقييد لابن نقطة (١٨٨) تاريخ الإسلام (٩/ ٧٣٣).

(٥) الإِمَامُ، المُقْرِئُ، المُحَدِّثُ، أَبُو مُحَمَّدٍ، إِسْحَاقُ بنُ أَحْمَدَ بنِ إِسْحَاقَ بن نَافِعٍ الخُزَاعِيُّ المَكِّيُّ، شَيْخ الحَرَمِ، حَدَّثَ عَنِ: ابْنِ أَبِي عُمَرَ العَدَنِيّ بِـ (مُسْنَدِهِ)، وَكَانَ مُتْقِناً، ثِقَةً، وَلَهُ مصنَّفَات فِي القِرَاءات، مَاتَ سَنَةَ (٣٠٨هـ). سير أعلام النبلاء (١٤/ ٢٨٩).

عن أَبي سَلَمَةَ، عن أَبي هريرة، أن رسول الله ﷺ قال: «ينزل الله تبارك وتعالى إلى سماء الدنيا لنصف الليل الأخير – أو لثلث الليل الآخر –، فيقول: "من ذا الذي يدعوني فأستجيب له؟ من ذا الذي يسألني فأعطيه؟ من ذا الذي يستغفرني فأغفر له" حتى يطلع الفجر، أو ينصرف القارئ من صلاة الصبح» (٣).

[١١٦٥] قَالَ القَاضِي أَبُو يَعْلَى ابْنُ الفَرَّاءِ: ذَكَرَ أَبُو الْقَاسِمِ عُبَيْدُ اللهِ بْنُ أَحْمَدَ الصَّيْرَفِيُّ (٤) فيما خرجه في "كتاب المنامات" قال: ثنا عُبَيْدُ اللهِ بْنُ عُثْمَانَ (٥)، إسحاق بن (......) (٦) قال: حدثني أَبُو جَعْفَرٍ مُحَمَّدُ بْنُ مَنْصُورٍ الطُّوسِيُّ (٧) قال: قال أبو عبد الله أحمد بن حنبل: رأيتُ النبيَّ ﷺ في المنام فقلتُ: يا رسولَ الله، هذه الأحاديث التي يرويها عنك أبو هريرة؟ قال: «نعم، هي حق» (٨). / [١٢٦/أ]

---

(١) مُحَمَّدُ بْنُ يَحْيَى بْنِ أَبِي عُمَرَ العَدَنِيُّ، أَبُو عَبْدِ الله، صدوق، صَنَّفَ المسنَد، وكان لازم ابن عُيَيْنَة، لكن قال أبو حاتم: كانت فيه غفلة. التقريب (٦٣٩١).

(٢) عَبْدُ العَزِيزِ بنُ مُحَمَّدِ بنِ عُبَيْدٍ الدَّرَاوَرْدِيُّ، أَبُو مُحَمَّدٍ الجُهَنِيُّ مَوْلَاهُمْ، المَدَنِيُّ، صدوق، كان يحدث من كتب غيره فيخطئ، قال النسائي: حديثه عن عبيد الله العمري منكر. التقريب (٤١١٩).

(٣) ابن البُخَارِيِّ وَسَعِيدُ ابْنُ أَبِي الرَّجَاءِ: سبقا [٧٧٠]. وأبو بكر ابن المقرئ: هو مُحَمَّدُ بْنُ إِبْرَاهِيمَ بْنِ عَلِيِّ بْنِ عَاصِمِ بْنِ زَاذَانَ، صاحب "المعجم"، مطبوع. وَمُحَمَّدُ بنُ عَمْرِو بنِ عَلْقَمَةَ بنِ وَقَّاصٍ اللَّيْثِيُّ، صدوق له أوهام، مضى [٩٦٠]. الحديث أخرجه مُحَمَّدُ بْنُ يَحْيَى بْنِ أَبِي عُمَرَ في "مسنده" (في عداد المفقود)، ومن طريقه أخرجه المصنِّف.

(٤) المُحَدثُ، الحُجَّةُ، المُقرِئُ، أَبُو القَاسِمِ عُبَيْدُ الله بنُ أَحْمَدَ بنِ عُثْمَانَ الأَزْهَرِيُّ، البَغْدَادِيُّ، الصَّيْرَفِيُّ، ابْنُ السَّوَادِي، وَهُوَ عُبَيْدُ الله ابنُ أَبِي الفَتْحِ، كَانَ مِنْ بحور الرِّوَايَة، قَالَ الخَطِيبُ: كَانَ أَحَدَ المُعْنِيِّينَ بِالحَدِيثِ وَالجَامعين لَهُ، مَعَ صدقٍ وَاسْتِقَامَةٍ وَدوَام تلاَوَة. مَاتَ سَنَةَ (٤٣٥هـ). سير أعلام النبلاء (١٧/ ٥٧٨).

(٥) عُبَيْدُ اللهِ بْن عثمان بْن يحيى، أَبُو القاسم ابْن جنيقا الدّقّاق، قال الخطيب: كان صحيح الكتاب، كثير السماع ثبت الرواية. وقَالَ ابن أَبِي الفوارس: كان ثقة مأمونا، فاضلا حسن الخلق، ما رأينا مثله في معناه. وقال الذهبي: من ثقات البغداديّين. توفي سنة (٣٩٠هـ). تاريخ بغداد (١٢/ ١٠٩) تاريخ الإسلام (٨/ ٦٦٤).

(٦) كلمة لم أستطع قراءتها.

(٧) مُحَمَّدُ بنُ مَنْصُورِ بنِ دَاوُدَ بنِ إِبْرَاهِيمَ الطُّوسِيُّ، أَبُو جَعْفَرٍ العَابِدُ، ثقة، د س. التقريب (٦٣٢٦).

(٨) أخرجه ابن أبي يعلى في طبقات الحنابلة (١/ ٣١٩) أنبأنا أبو القاسم علي ابن البُسْرِيِّ، عَنْ أَبِي عَبْد اللهَّ الفقيه، حَدَّثَنَا ابن مخلد، حَدَّثَنَا عباس الدوري، حَدَّثَنَا مُحَمَّد بْن أشرس الحربي، حَدَّثَنَا مُحَمَّد بْن منصور الطوسي، بنحوه.

=

رجل غير مسمًّى:

[١١٦٦] أنبأنا أبو الحجاج الحافظ، أنا عبد الرحمن بن عبد الملك بن عبد الملك (١)، أنبأنا أبو المجد زاهر بن أحمد بن حامد الثقفي، أبنا سَعِيدُ ابْنُ أَبِي الرَّجَاءِ الصَّيْرَفِيُّ، أبنا أَبُو الفَتْحِ مَنْصُورُ بْنُ الحُسَيْنِ بْنِ عَلِيِّ بْنِ القَاسِمِ، أبنا أبو بكر محمد بن إبراهيم بن عاصم ابن المقرئ، ثنا أَبُو الْعَبَّاسِ مُحَمَّدُ بْنُ الْحَسَنِ بْنِ قُتَيْبَةَ، ثنا مُحَمَّدُ بْنُ الْمُتَوَكِّلِ بْنِ أَبِي السَّرِيِّ، ثنا مُعْتَمِرُ بْنُ سُلَيْمَانَ التَّيْمِيُّ، ثنا أَبِي، حدثني إبراهيم رجل من أهل الكوفة، عن رجل، عن أبيه، عن النبي ﷺ أنه قال: «**يقول الله – أو قال: ينزل الله – تبارك وتعالى كل ليلة شطر الليل إلى سماء الدنيا، قال: فينادي – أو قال: فيقول – هل من تائب فيتاب عليه؟ هل من مستغفر فيغفر له؟ هل من سائل فيعطى مسألته (٢) ؟ من تقرب مني شِبْرًا تقربت منه ذراعا، ومن تقرب مني ذراعا تقربت منه باعا، ومن أتى إليَّ مشيا أتيته هرولة، وَمَنْ يُقْرِض اليوم يُوَفَّ غداً عند مَلِكٍ وَفِيٍّ لا يَظلم. قال: فما يزال ذلك مكانه حتى ترتفع إليه حرس الليل. – أو قال: حَفَظَةُ الليل –**» (٣).

رِجَـــــالٌ (٤):

[١١٦٧] قَالَ رَجَاءُ بْنُ حَيْوَةَ الكِنْدِيُّ (٥) : سَمِعْتُ رِجَالاً مِنَ الصَّحَابَةِ يَقُولُونَ: "إِنَّ اللهَ يَنْزِلُ" (٦).

= ابن البُسْرِيِّ: وثقه السمعاني، مضى [٩٢٢]. وأبو عبد الله الفقيه: هو ابن بَطَّة العُكْبَرِيُّ، صاحب "الإبانة"، ضعيف. تاريخ الإسلام (٨/ ٦١٢). وابن مخلد: هو مُحَمَّدُ بنُ مَخْلَدِ بنِ حَفْصٍ أَبُو عَبْدِ اللهِ الدُّوْرِيُّ العَطَّارُ، وثقه الدارقطني. سير أعلام النبلاء (١٥/ ٢٥٦). والحَرْبِيُّ: ذكره الصفدي في الوافي بالوفيات (٢/ ١٦٢)، ولم يذكر فيه جرحا ولا تعديلاً.

(١) لم أجده.

(٢) كتبها المصنِّف: "مسلته".

(٣) رجال الإسناد من زاهر إلى مُعْتَمِرٍ: سبقوا [٧٧٠]. وَسُلَيْمَانُ التَّيْمِيُّ: ثقة، مضى [٨٣٤].

(٤) كتب بعدها "صح".

(٥) رَجَاءُ بنُ حَيْوَةَ الكِنْدِيُّ، أَبُو المِقْدَامِ، وَيُقَالُ: أَبُو نَصْرٍ الفِلَسْطِينِيُّ، ثقة فقيه، خت م ٤. التقريب (١٩٢٠).

(٦) لم أقف عليه من هذا الطريق.

قول كَعْبِ الأَحْبَارِ:

[١١٦٨] أَخْبَرَنِي عَبْدُ الرَّحِيمِ بْنُ إِبْرَاهِيمَ بْنِ إِسْمَاعِيلَ بْنِ أَبِي الْيُسْرِ [١]، أبنا جَدِّي، أَنْبَأَنَا خَلِيلُ ابْنُ أَبِي الرَّجَاءِ، أبنا أَبُو عَلِيٍّ الحَدَّادُ، أبنا أَبُو نُعَيْمٍ، ثنا أَبِي [٢]، ثنا أَبُو الحَسَنِ أَحْمَدُ بْنُ إِسْحَاقَ المَدِينِيُّ [٣]، ثنا عَبْدُ اللهِ بْنُ عَبْدِ الْوَهَّابِ الْخُوَارِزْمِيُّ [٤]، ثنا كَثِيرُ بْنُ عُبَيْدٍ [٥]، ثنا بَقِيَّةُ بْنُ الوَلِيدِ، عَنْ عُتْبَةَ بْنِ أَبِي حَكِيمٍ [٦]، عَنْ أَبِي عَبْدِ الرَّحِيمِ [٧]، عَنْ أَبِي رَاشِدٍ الحُبْرَانِيِّ [٨]، عَنْ كَعْبِ الأَحْبَارِ قَالَ: «إِنَّ للهِ مَلَكًا عَلَى صُورَةِ دِيكٍ، رِجْلَاهُ فِي تُخُومِ لِلْأَسْفَلِ مِنَ الْأَرْضِ لِلسَّابِعَةِ، وَرَأْسُهُ عِنْدَ الْعَرْشِ، فَمَا مِنْ لَيْلَةٍ إِلَّا الْجَبَّارُ يَنْزِلُ إِلَى هَذِهِ السَّمَاءِ الدُّنْيَا فَقَالَ: "أَلَا مِنْ سَائِلٍ فَيُعْطَى؟ أَلَا مِنْ تَائِبٍ يُتَابَ عَلَيْهِ؟ أَلَا مِنْ مُسْتَغْفِرٍ يُغْفَرَ لَهُ؟"، قَالَ: فَيَمْكُثُ مَا شَاءَ اللهُ أَنْ يَمْكُثَ، ثُمَّ يَرْتَفِعُ إِلَى مَكَانِهِ، فَأَوَّلُ مَنْ يَعْلَمُ مِنْ أَهْلِ السَّمَاءِ السَّابِعَةِ: ذَلِكَ الْمَلَكُ، يُسَبِّحُ اللهَ وَيَحْمَدُهُ بِصَوْتٍ حَسَنٍ.. ». وَذَكَرَ بَقِيَّةَ الحَدِيثِ [٩].

---

(١) عَبْدُ الرَّحِيمِ بْنُ إِبْرَاهِيمَ بْنِ إِسْمَاعِيلَ بْنِ إِبْرَاهِيمَ بْنِ أَبِي الْيُسْرِ شَاكِرِ بْنِ عَبْدِ اللهِ بْنِ سُلَيْمَانَ التَّنُوخِيُّ الْمَعَرِّيُّ تَاجُ الدِّينِ أَبُو مُحَمَّدٍ، قَالَ الْحَافِظُ أَبُو مُحَمَّدٍ الْبِرْزَالِيُّ: رجلٌ جيدٌ مِنْ بَيْتِ الرِّوَايَةِ. مَاتَ سَنَةَ (٧٤٩هـ). معجم شيوخ السبكي (٧٠).

(٢) عَبْدُ اللهِ بْنُ أَحْمَدَ بْنِ إِسْحَاقَ بْنِ مُوسَى بْنِ مِهْرَانَ الأَصْبَهَانِيُّ، أَبُو مُحَمَّدٍ، وَمِهْرَانُ مَوْلَى عَبْدِ اللهِ بْنِ مُعَاوِيَةَ بْنِ عَبْدِ اللهِ بْنِ جَعْفَرِ بْنِ أَبِي طَالِبٍ، تُوُفِّيَ سَنَةَ (٣٦٥هـ). تاريخ أصبهان (٢/ ٥٤) تاريخ الإسلام (٨/ ٢٤٠).

(٣) ذكره أبو نُعَيْمٍ وسكت عنه. تاريخ أصبهان (١/ ١٥٥).

(٤) ذكره ابن حبان في الثقات وقال: ربما أغرب. وقال أبو نُعَيْمٍ: قَدِمَ أَصْبَهَانَ وَحَدَّثَ بِهَا، فِي حَدِيثِهِ نَكَارَةٌ. توفي سنة (٢٦٧هـ). الثقات (٨/ ٣٦٧) تاريخ أصبهان (٢/ ١٣) التذييل على كتب الجرح والتعديل (٤٦٨).

(٥) كَثِيرُ بْنُ عُبَيْدِ بْنِ نُمَيْرٍ الْمَذْحِجِيُّ، أَبُو الحَسَنِ الحِمْصِيُّ الحَذَّاءُ الْمُقْرِئُ، ثقة، د س ق. التقريب (٥٦١٨).

(٦) عُتْبَةُ بْنُ أَبِي حَكِيمٍ الْهَمْدَانِيُّ الشَّعْبَانِيُّ، أَبُو الْعَبَّاسِ الأُرْدُنِيُّ الطَّبَرَانِيُّ، صدوق يخطئ كثيراً. التقريب (٤٤٢٧).

(٧) لم أتبينه.

(٨) أَبُو رَاشِدٍ الحُبْرَانِيُّ، الشَّامِيُّ، قيل اسمه أخضر، وقيل النعمان، ثقة. التقريب (٨٠٨٨).

(٩) **إسناده ضعيف**. إِسْمَاعِيلُ ابْنُ أَبِي الْيُسْرِ: مضى [٩٢٤]. وَخَلِيلُ ابْنُ أَبِي الرَّجَاءِ: مضى [١٠٤٨]. وَأَبُو عَلِيٍّ الحَدَّادُ: مضى [٨١٩]. وَبَقِيَّةُ بْنُ الوَلِيدِ، صدوق كثير التدليس عن الضعفاء. مضى [٧٠٦]. وَكَعْبُ الأَحْبَارِ: ثِقَةٌ، مضى [٩٣٥].

=

= وأخرجه أبو نعيم في حلية الأولياء (٦/ ٤) حَدَّثَنَا عَبْدُ الله بْنُ مُحَمَّدٍ، ثنا أَبُو الْعَبَّاسِ مُحَمَّدُ بْنُ أَحْمَدَ بْنِ سُلَيْمَانَ الْهَرَوِيُّ، ثنا أَبُو عَامِرٍ، ثنا الْوَلِيدُ بْنُ مُسْلِمٍ، حَدَّثَنِي إِسْمَاعِيلُ بْنُ عَيَّاشٍ، عَنْ عُتْبَةَ بْنِ أَبِي حَكِيمٍ، عَنْ أَبِي رَاشِدٍ الْحَرَّانِيِّ، عَنْ كَعْبٍ، بطوله، فأسقط "أَبَا عَبْدِ الرَّحِيم" من الإسناد.

وروي وَصْفُ المَلَكِ مرفوعا بنحو هذا اللفظ،،،

أخرج أبو يعلى (٦٦١٩) وعثمان الدارمي في نقضه على المريسي-(١١١): حَدَّثَنَا عَمْرٌو النَّاقِدُ، حَدَّثَنَا إِسْحَاقُ بْنُ مَنْصُورٍ، حَدَّثَنَا إِسْرَائِيلُ، عَنْ مُعَاوِيَةَ بْنِ إِسْحَاقَ، عَنْ سَعِيدٍ الْمَقْبُرِيِّ، عَنْ أَبِي هُرَيْرَةَ قَالَ: قَالَ رَسُولُ اللهِ ﷺ: «**أُذِنَ لِي أَنْ أُحَدِّثَ عَنْ مَلَكٍ قَدْ مَرَقَتْ رِجْلَاهُ الْأَرْضَ السَّابِعَةَ، وَالْعَرْشُ عَلَى مَنْكِبِهِ، وَهُوَ يَقُولُ: سُبْحَانَكَ أَيْنَ كُنْتَ؟ وَأَيْنَ تَكُونُ؟**».

وروي بلفظ آخر،،،

فأخرجه الطبراني في الأوسط (٧٣٢٤) وأبو الشيخ في العظمة (٥٢٤) (١٢٤٨) حَدَّثَنَا مُحَمَّدُ بْنُ الْعَبَّاسِ، ثَنَا الْفَضْلُ بْنُ سَهْلٍ الْأَعْرَجُ، ثَنَا إِسْحَاقُ بْنُ مَنْصُورٍ، ثَنَا إِسْرَائِيلُ، عَنْ مُعَاوِيَةَ بْنِ إِسْحَاقَ، عَنْ سَعِيدِ بْنِ أَبِي سَعِيدٍ، عَنْ أَبِي هُرَيْرَةَ قَالَ: قَالَ رَسُولُ اللهِ ﷺ: «**إِنَّ اللهَ جَلَّ ذِكْرُهُ أَذِنَ لِي أَنْ أُحَدِّثَ عَنْ دِيكٍ قَدْ مَرَقَتْ رِجْلَاهُ الْأَرْضَ، وَعُنُقُهُ مُنْثَنِي تَحْتَ الْعَرْشِ، وَهُوَ يَقُولُ: سُبْحَانَكَ مَا أَعْظَمَكَ رَبَّنَا. فَرَدَّ عَلَيْهِ: مَا يَعْلَمُ ذَلِكَ مَنْ حَلَفَ بِي كَاذِبًا**».

قال الطبراني: لَمْ يَرْوِ هَذَا الْحَدِيثَ عَنْ مُعَاوِيَةَ بْنِ إِسْحَاقَ إِلَّا إِسْرَائِيلُ، تَفَرَّدَ بِهِ: إِسْحَاقُ بْنُ مَنْصُورٍ.

وأخرجه الحاكم (٧٨١٣) أَخْبَرَنَا أَبُو عَبْدِ اللهِ الصَّفَّارُ، ثَنَا أَحْمَدُ بْنُ مِهْرَانَ، ثَنَا عُبَيْدُ اللهِ بْنُ مُوسَى، أَنْبَأ إِسْرَائِيلُ، بمثل لفظ الطبراني. وقال: هَذَا حَدِيثٌ صَحِيحُ الْإِسْنَادِ وَلَمْ يُخَرِّجَاهُ.

أَحْمَدُ بْنُ مِهْرَانَ: هو ابْنِ خَالِدٍ الْأَصْبَهَانِيُّ، أَبُو جَعْفَرٍ، ذكره ابن حبان في الثقات، لم أجد فيه توثيقا ولا جرحا، وقد تفرد بهذه المتابعة. انظر: الثقات (٨/ ٤٨، ٥٢) تاريخ أصبهان (١/ ١٢٨) تاريخ الإسلام (٦/ ٦٩٥) لسان الميزان (١/ ٦٨٢).

وذكر الشيخ أبو إسحاق الحويني: أن حديث الطبراني حديثًا آخر غيرَ حديث أبي يعلى، ثم قال: "ولعل بعضَ الرواةِ أبدلَ لفظةَ "ديك" بـ "ملك"، أو العكس، والله أعلم". تنبيه الهاجد (١/ ١٧٦) تحت رقم (١٣١).

أقول: يَبْعُدُ أن يكون حديثا آخر. قال ابن حجر: وَإِذَا اتَّحَدَ مَخْرَجُ الْحَدِيثِ وَلَا سِيَّمَا فِي أَوَاخِرِ الْإِسْنَادِ بَعُدَ الْحَمْلُ عَلَى التَّعَدُّدِ جِدًّا. فتح الباري (١٣/ ١٠٨).

وسُئِلَ الدارقطني عن هذا الحديث فقال: (يَروِيه إِسرائيل، واختُلِف عَنه؛

فرَواه إِسحاق بن مَنصور السَّلُولي، عَن إِسرائيل، عَن مُعاوية بن إِسحاق، عَن المَقبُري، عَن أَبي هُريرة.

وغَيرُه يَرويه، عَن إِسرائيل، عَن إِبراهيم أَبي إِسحاق. وهو إِبراهيم بن الفَضل، مَدينيٌّ ضَعيفٌ). علل الدارقطني (١٤٧٥).

وقال الدارقطني أيضاً: (غَريب من حَدِيث مُعَاوِيَة بن إِسْحَاق بن طَلْحَة عَنهُ، تفرد بِهِ إِسْحَاق بن مَنْصُور عَن =

[١١٦٩] وَفِي "مَرَاسِيلِ أَبِي دَاوُدَ": حَدَّثَنَا مُحَمَّدُ بْنُ يَحْيَى بْنِ فَارِسٍ، ثنا يَعْقُوبُ بْنُ إِبْرَاهِيمَ، ثنا ابْنُ أَخِي ابْنِ شِهَابٍ، عَنْ عَمِّهِ، أَخْبَرَنِي عُبَيْدُ بْنُ السَّبَّاقِ، أَنَّهُ بَلَغَهُ أَنَّ رَسُولَ اللهِ ﷺ قَالَ: «**يَنْزِلُ رَبُّنَا مِنْ آخِرِ اللَّيْلِ، فَيُنَادِي مُنَادٍ فِي السَّمَاءِ الْعُلْيَا: "أَلَا نَزَلَ الْخَالِقُ الْعَلِيمُ**(١) **"، فَيَسْجُدُ أَهْلُ السَّمَاءِ، وَيُنَادِي فِيهِمْ مُنَادٍ بِذَلِكَ، فَلَا يمرُّ بِأَهْلِ سَمَاءٍ إِلَّا وَهُمْ سُجُودٌ**». قَالَ أَبُو دَاوُدَ: كَانَ الثَّوْرِيُّ يَكْرَهُ التَّوَهُّمَ فِي هَذَا الْحَدِيثِ وَمَا أَشْبَهَهُ(٢). / [١١٦/أ]

= إِسْرَائِيل عَنهُ، وَلم أره إِلَّا من حَدِيث حمدَان بن عمر الْبَزَّار عَنهُ، وَغَيره يرويهِ عَن إِسْرَائِيل عَن إِبْرَاهِيم بن إِسْحَاق وَهُوَ إِبْرَاهِيم بن الفضيل، عَن الْمَقْبُرِي). أطراف الغرائب والأفراد (٥١٢٤).

وصححه الحاكم كما مر، والمنذري وابن حجر والألباني. انظر: المطالب العالية (٣٤٣٦) صحيح الترغيب (١٨٣٩) السلسلة الصحيحة (١٥٠).

وخلاصة القول: أن الحديث ضعيف للعلة التي ذكرها الدارقطني، وقد استغربه كما في الأطراف.

وذكر ابن القيم ضمن الأحاديث الموضوعة حديثا لفظه: (إِنَّ للهِ دِيكًا عُنُقُهُ مَطْوِيَّةٌ تَحْتَ الْعَرْشِ ورجلاه في التخوم). ثم قال ابن القيم: وبالجملة فكل أحاديث الديك كَذِبٌ إلا حَدِيثًا وَاحِدًا "إِذَا سَمِعْتُمْ صِيَاحَ الديكة فسألوا الله من فضله فإنها رأت ملكا". المنار المنيف (ص٥٥ - ٥٦).

ثم سألتُ فضيلةَ الشيخ المحدِّث عبد الله السعد عن هذا الحديث المرفوع، فقال: "هذا حديث ضعيف".

(١) في المطبوعة: «العَظِيم» بدل «العَلِيم».

(٢) المراسيل لأبي داود (٧٤). مُحَمَّدُ بْنُ يَحْيَى: هو الذُّهْلِيُّ. وقد مضى الحديث من طريقه بهذا الإسناد [١٠٧١].

باب (١) في نزول الله إلى الأرض

[١١٧٠] أَخْبَرَنَا جَدِّي وَأَبُو بَكْرٍ ابْنُ الرَّضِيِّ قَالَا: أنا ابْنُ البُخَارِيِّ، أنا ابْنُ طَبَرْزَذَ، أنا أَبُو القَاسِمِ ابْنُ السَّمَرْقَنْدِيِّ، أبنا مُحَمَّدُ بْنُ هِبَةِ الله اللَّالَكَائِيُّ (٢)، أنا مُحَمَّدُ وَهُوَ ابْنُ الحُسَيْنِ بْنِ الفَضْلِ، أنا عَبْدُ الله وَهُوَ ابْنُ جَعْفَرٍ (٣)، ثنا يَعْقُوبُ وَهُوَ ابْنُ سُفْيَانَ، حَدَّثَنِي يُوسُفُ بْنُ عَدِيٍّ (٤)، ثنا عُبَيْدُ الله بْنُ عَمْرٍو (٥)، عَنْ زَيْدِ بْنِ أَبِي أُنَيْسَةَ، عَنِ المِنْهَالِ بْنِ عَمْرٍو، عَنْ سَعِيدِ بْنِ جُبَيْرٍ، عَنِ ابْنِ عَبَّاسٍ. قَالَ سَعِيدٌ: جَاءَ رَجُلٌ فَقَالَ: يَا أَبَا عَبَّاسٍ (٦)، إِنِّي أَجِدُ فِي القُرْآنِ أَشْيَاءَ تَخْتَلِفُ عَلَيَّ... الحَدِيث، وَفِيهِ: فَقَالَ ابْنُ عَبَّاسٍ: وَأَمَّا قَوْلُهُ: وَالسَّمَاءُ (٧) ﴿بَنَىٰهَا ﴿٢٧﴾ رَفَعَ سَمْكَهَا فَسَوَّىٰهَا ﴿٢٨﴾ وَأَغْطَشَ لَيْلَهَا وَأَخْرَجَ ضُحَىٰهَا ﴿٢٩﴾ وَٱلْأَرْضَ بَعْدَ ذَٰلِكَ دَحَىٰهَآ﴾ [النازعات: ٢٧-٣٠]، فَإِنَّهُ خَلَقَ الأَرْضَ فِي يَوْمَيْنِ قَبْلَ السَّمَاءِ، ثُمَّ اسْتَوَى إِلَى السَّمَاءِ فَسَوَّاهُنَّ فِي يَوْمَيْنِ آخَرَيْنِ، ثُمَّ نَزَلَ إِلَى الأَرْضِ فَدَحَاهَا (٨)، وَدَحْيُهَا: أَنْ أَخْرَجَ مِنْهَا المَاءَ وَالمَرْعَى، وَشَقَّ فِيهَا الأَنْهَارَ، وَجَعَلَ فِيهَا السُّبُلَ، وَخَلَقَ فِيهَا الجِبَالَ وَالرِّمَالَ وَالأَكْوَامَ وَمَا بَيْنَهُمَا فِي يَوْمَيْنِ آخَرَيْنِ، فَذَلِكَ: ﴿وَٱلْأَرْضَ بَعْدَ ذَٰلِكَ دَحَىٰهَآ﴾، وَقَوْلُهُ: ﴿أَئِنَّكُمْ لَتَكْفُرُونَ بِٱلَّذِى خَلَقَ ٱلْأَرْضَ فِى يَوْمَيْنِ وَتَجْعَلُونَ لَهُۥٓ

---

(١) ورد هذا الباب في [١١٦/ أ]، وكتب فوقه: (تُؤَخَّرُ)، ونحن نذكره ها هنا، وقد أشرنا إلى ذلك عند [١٠٨٣].

(٢) الفَقِيهُ، أَبُو بَكْرٍ مُحَمَّدُ ابْنُ الحَافِظِ أَبِي القَاسِمِ هِبَةِ الله بنِ الحَسَنِ بنِ مَنْصُورٍ الطَّبَرِيُّ، اللاَّلَكَائِيُّ. مِنْ فُقَهَاءِ الشَّافِعِيَّةِ بِبَغْدَادَ، قال ابن الصلاح: كثير السماع، واسع الرِّوَايَة، صَدُوق، مَأْمُون. توفي سنة (٤٧٢هـ). طبقات الفقهاء الشافعية (١/ ٢٨٣، رقم٧٩) سير أعلام النبلاء (١٨/ ٤٤٧).

(٣) الإِمَامُ، العَلَّامَةُ، شَيْخُ النَّحْوِ، أَبُو مُحَمَّدٍ عَبْدُ الله بنُ جَعْفَرِ بنَ دَرَسْتَوَيْه بنِ المَرْزُبَانِ الفَارِسِيُّ، النَّحْوِيُّ، تِلْمِيْذُ المُبَرِّدِ، سَمِعَ: يَعْقُوبَ الفَسَوِيَّ فَأَكْثَرَ، لَهُ عَنْهُ (تَارِيخُهُ) وَ (مَشيختُه)، وَبَرَعَ فِي العَرَبِيَّة، وَصَنَّفَ التَّصَانِيفَ، وَرُزِقَ الإِسْنَاد العَالِي، وَكَانَ ثِقَةً. تُوُفِّيَ سَنَةَ (٣٤٧هـ). سير أعلام النبلاء (١٥/ ٥٣١).

(٤) يُوسُفُ بنُ عَدِيِّ بنِ زُرَيْقِ بنُ إِسْمَاعِيلَ التَّيْمِيُّ، أَبُو يَعْقُوبَ الكُوفِيُّ، ثقة، خ س. التقريب (٧٨٧٢).

(٥) عُبَيْدُ الله بنُ عَمْرِو بنِ أَبِي الوَلِيدِ الرَّقِّيُّ، أَبُو وَهْبٍ الأَسَدِيُّ مَوْلَاهُمْ، ثقة فقيه ربما وهم، ع. التقريب (٤٣٢٧).

(٦) كذا في الأصل وفي الأسماء والصفات للبيهقي.

(٧) كذا، والصواب: ﴿أَمِ ٱلسَّمَآءُ﴾.

(٨) دَحَاهَا: بَسَطَهَا وَوَسَّعَهَا. لسان العرب (١٤/ ٢٥١) مادَّة: دحا.

أَندَادًاۚ ذَٰلِكَ رَبُّ ٱلۡعَٰلَمِينَ ۝٩ وَجَعَلَ فِيهَا رَوَٰسِيَ مِن فَوۡقِهَا وَبَٰرَكَ فِيهَا وَقَدَّرَ فِيهَآ أَقۡوَٰتَهَا فِيٓ أَرۡبَعَةِ أَيَّامٖ سَوَآءٗ لِّلسَّآئِلِينَ ﴾ [فُصِّلَتْ: ٩-١٠]، فَجَعَلَ الْأَرْضَ وَمَا فِيهَا مِنْ شَيْءٍ فِي أَرْبَعَةِ أَيَّامٍ، وَجُعِلَتِ السَّمَوَاتُ فِي يَوْمَيْنِ (١). / [١٢٦/ ب]

(١) **إسناده جيد.** جد المصنف: هو أَحْمَدُ بْنُ عَبْدِ الله، مضى [٧٧٨]. وابن الرَّضِيِّ: مضى [٨٣٢]. وابن البُخَارِيِّ: مضى [٧٧٠]. وابْنُ طَبَرْزَذَ: مضى [٧٦٧]. وَابْنُ السَّمَرْقَنْدِيُّ: مضى [٧٦٠]. وَمُحَمَّدُ بنُ الحُسَيْنِ بنِ الفَضْلِ: هو أَبُو الحُسَيْنِ القَطَّانُ الأَزْرَق، مضى [٧٤١]. وَزَيْدٌ: ثقة له أفراد. وَالْمِنْهَالُ: صدوق ربما وهم. سبقا [٨٦٣].
وهو في المعرفة والتاريخ (١/ ٥٢٧ - ٥٣٠).
وأخرجه البيهقي في الأسماء والصفات (٨٠٩) عن ابن الفضل القطان، به.
وأخرجه البخاري في صحيحه (٦/ ١٢٧) والطبراني في الكبير (١٠٥٩٤) والبيهقي في الأسماء والصفات (٨٠٩) والخطيب في الفقيه والمتفقه (٢٠٨) من طريق يوسف بن عَدِيٍّ، به. والبخاري علَّقه بصيغة الجزم عن المنهال، ثم وصله في آخره عن يوسف، ولم يذكر البخاري النزول إلى الأرض، وذكره الباقون. وانظر فتح الباري (٨/ ٥٧٧).
وأخرجه أبو الشيخ في العظمة (٥٥٩) من طريق العلاء بن هلال. وابن منده في التوحيد (١٧) من طريق زكريا بن عَدِيٍّ، كلاهما عن عُبيد الله بن عمرو، به، بذكر النزول إلى الأرض، واختصره أبو الشيخ.
وأخرجه عبد الرزاق في التفسير (٥٨٨) نا مَعْمَرٌ قَالَ: أَخْبَرَنِي رَجُلٌ، عَنِ الْمِنْهَالِ، بنحوه، ولم يذكر النزول.
وسيأتي [١٢١٦] من طريق مُحَمَّدِ بْنِ إِبْرَاهِيمَ البُوشَنْجِيُّ، عن يُوسُفَ بْنِ عَدِيٍّ، به، مختصراً جدًّا، بذكر النزول.

باب مَنْ رَوَى أن الله جل ثناؤه ينزل ليلة النصف من شعبان

[١١٧١] وَقَالَ عَبْدُ العَزِيزِ بْنُ أَبِي رَوَّادٍ[١] : كَانَ عَطَاءٌ إِذَا ذُكِرَ عِنْدَهُ لَيْلَةُ النِّصْفِ مِنْ شَعْبَانَ وَمَا يُقَالُ فِيهَا، يَقُولُ: «إِنِّي لَأَرْجُو أَنْ يَكُونَ ذَاكَ فِي كُلِّ لَيْلَةٍ»[٢].

روي عن:

١- أبي بكر الصديق.

٢- وعبد الله بن عباس.

٣- وعثمان بن أبي العاص.

٤- وعلي.

٥- وعوف بن مالك.

٦- ومعاذ.

٧- وأبي أُمَامَةَ.

٨- وأبي ثعلبة.

٩- وأبي موسى.

١٠- وعائشة.

١١- وعبد الرحمن بن عوف.

١٢- وَسَهْلِ بْنِ سَعْدٍ[٣].

أما حديث أبي بكر الصديق عبد الله بن عثمان:

[١١٧٢] أَخْبَرَنَا مُحَمَّدُ بْنُ شَيْبَانَ، أنا أَبِي، أبنا عُمَرُ بْنُ مُحَمَّدٍ، أنا عَلِيُّ ابْنُ الزَّاغُونِيِّ وَمُحَمَّدُ

(١) عَبْدُ العَزِيْزِ بنُ أَبِي رَوَّادٍ المَكِّيُّ، صدوق عابد ربما وهم، ورمي بالإرجاء، خت ٤. التقريب (٤٠٩٦).

(٢) عَطَاء: هو ابْنُ يَسَارٍ، ثقة، مضى [٨١٨].

أخرجه اللالكائي في شرح أصول الاعتقاد (٧٧٠) نا الْحُسَيْنُ، نا أَحْمَدُ، ثَنَا بِشْرُ بْنُ مُوسَى، ثَنَا عَبْدَةُ، ثَنَا حُسَيْنُ الْجُعْفِيُّ، عَنْ عَبْدِ الْعَزِيزِ بْنِ أَبِي رَوَّادٍ، به. ورجاله ثقات.

(٣) لم يذكر المصنِّف حديث عبد الرحمن بن عوف وحديث سَهْلِ بْنِ سَعْدٍ.

بْنُ عَبْدِ البَاقِي قَالَا: أبنا أَبُو مُحَمَّدٍ الصَّرِيفِينِيُّ ح

وَأَخْبَرَنَا سُلَيْمَانُ بْنُ حَمْزَةَ وَغَيْرُهُ، عَنْ أَبِي الحَسَنِ ابْنِ المُقَيَّرِ، عَنِ الحَافِظِ مُحَمَّدِ بْنِ نَاصِرٍ، عَنْ عَبْدِ اللهِ بْنِ مُحَمَّدِ ابْنِ هَزَارْمَرْدَ إِجَازَةً، ثنا أَبُو بَكْرٍ ابْنُ زِيَادٍ، ثنا يُونُسُ بْنُ عَبْدِ الأَعْلَى، أبنا عَبْدُ اللهِ بْنُ وَهْبٍ، أَخْبَرَنِي عَمْرُو بْنُ الحَارِثِ (١)، عَنْ عَبْدِ المَلِكِ بْنِ عَبْدِ المَلِكِ (٢)، عَنْ مُصْعَبِ بْنِ أَبِي ذِئْبٍ (٣)، عَنِ القَاسِمِ بْنِ مُحَمَّدٍ، عَنْ أَبِيهِ (٤) أَوْ عَنْ عَمِّهِ (٥)، عَنْ جَدِّهِ أَبِي بَكْرٍ، أَنَّ النَّبِيَّ ﷺ قَالَ: «**إِنَّ اللهَ يَنْزِلُ إِلَى السَّمَاءِ الدُّنْيَا لَيْلَةَ النِّصْفِ مِنْ شَعْبَانَ، فَيَغْفِرُ فِيهَا لِكُلِّ بَشَرٍ مَا خَلَا كَافِرًا أَوْ رَجُلًا فِي قَلْبِهِ شَحْنَاءُ**» (٦).

---

(١) عَمْرُو بنُ الحَارِثِ بنِ يَعْقُوبَ الأَنْصَارِيُّ مَوْلَاهُمْ، أَبُو أُمَيَّةَ المَدَنِيُّ، ثقة فقيه حافظ، ع. التقريب (٥٠٠٤).

(٢) قال البخاري: فيه نظر. وقال ابن حبان: مُنكر الحَدِيث جدا يروي مَالا يُتَابع عَلَيْهِ فَالْأولى فِي أمره ترك مَا انْفَرد بِهِ من الْأَخْبَار. وقال ابن عدي: معروف بهذا الحديث (حديث النصف من شعبان)، ولا يرويه عَنْهُ غير عَمْرو بْن الحارث، وَهو حديث منكر بهذا الإسناد. وقال الدارقطني: مدني، متروك. التاريخ الكبير (٥/ ٤٢٤) المجروحين (٢/ ١٣٦) الكامل في الضعفاء (٦/ ٥٣٥) سؤالات البرقاني (٣٠٤).

(٣) قال الدارقطني: مدني، متروك. وسكت عنه البخاري وابن أبي حاتم، وذكره ابن حبان في الثقات. التاريخ الكبير (٧/ ٣٥١) الجرح والتعديل (٨/ ٣٠٦) الثقات (٧/ ٤٧٨) سؤالات البَرْقَانِيِّ (٥٠٨).

(٤) مُحَمَّدُ بنُ أَبِي بَكْرٍ الصِّدِّيقِ القُرَشِيُّ التَّيمِيُّ، أَبُو القَاسِمِ المَدَنِيُّ، وُلِدَ فِي حَجَّةِ الوَدَاعِ وَقْتَ الإِحْرَامِ، وَمَاتَ سَنَةَ (٣٨هـ)، وروايته عن أبيه ﷺ مرسلة. ذكره البخاري في الضعفاء الصغير وقال: يختلفون في حديثه. وقال ابن حجر: له رؤية، س ق. الضعفاء الصغير (٣٤١) تهذيب الكمال (٢٤/ ٥٤١) سير أعلام النبلاء (٣/ ٤٨١). التقريب (٥٧٦٤).

(٥) عَبْدُ الرَّحْمَنِ بنُ أَبِي بَكْرٍ الصِّدِّيقِ ﷺ، أبو محمد المدني، وقيل: أبو عبد الله، أَسْلَمَ وَهَاجَرَ قُبَيْلَ الفَتْحِ، وتوفي ﷺ سنة (٥٣هـ) وقيل بعدها. سير أعلام النبلاء (٢/ ٤٧١) التقريب (٣٨١٤).

(٦) رجال الإسنادين إلى ابن زياد: سبقوا [١٠٨٣]، لكن هناك أدخل ابنُ هزارمرد بينه وبين ابن زياد: (أَبَا القَاسِمِ عُبَيْدَ اللهِ بْنَ أَحْمَدَ بْنِ عَلِيٍّ الصَّيْدَلَانِيَّ المُقْرِئَ). ويُونُسُ بْنُ عَبْدِ الأَعْلَى: ثقة، مضى [٧٦٢]. وَابْنُ وَهْبٍ: هو أَبُو مُحَمَّدٍ المِصْرِيُّ، ثقة، مضى [٧٣٧].

وأخرجه الدارقطني في النزول (٧٦) وابن بطة في الإبانة (٧/ ٢٢٢) واللالكائي في شرح أصول الاعتقاد (٧٥٠) من طريق ابن زياد، به. وانظر تمام تخريجه في الإبانة والمطالب العالية (١٠٨٧).

وحديث ليلة النصف من شعبان: صححه بمجموع طرقه: الألباني في الصحيحة وشعيب الأرنؤوط في المسند، =

كتبناه في الجزء الثاني (١) ليعقوب بن حُمَيْدِ بْنِ كَاسِبٍ (٢)، عن ابن وَهْبٍ.

ورواه عن ابن وَهْبٍ أيضاً:

- أَحْمَدُ بْنُ صَالِحٍ الْمِصْرِيُّ (٣)، وحديثه عندنا في "خمسة مجالس أبي الحسن القَزْوِينِيِّ" (٤).

- وَخَالِدُ بْنُ خِدَاشٍ (٥)، وحديثه عندنا في "فضائل رمضان" لابن أبي الدنيا (٦).

- وَالْأَصْبَغُ بْنُ الْفَرَجِ (٧)، رواه عنه حَمِيْدُ بْنُ زَنْجُوَيْهِ في "فضائل الأعمال" (٨).

[١١٧٣] قال أحمد بن الحسين بن حسان (٩): قيل لأبي عبد الله - يعني أحمد بن حنبل -

---

= وقد ورد في بعض ألفاظه: (يَطَّلِع) بدل (يَنْزِلُ). انظر: السلسلة الصحيحة (١١٤٤) (١٥٦٣) مسند أحمد (٦٦٤٢). وقد خرجاه من طريق ثمانية من الصحابة، هم: معاذ بن جبل، وأبو ثعلبة الخشني، وعبد الله بن عمرو، وأبي موسى الأشعري، وأبي هريرة، وأبي بكر الصديق، وعوف بن مالك، وعائشة ﭫ. وزاد محققوا المطالب العالية (١٠٨٧) طريقا تاسعا، وهو طريق علي بن أبي طالب رضي الله عنه.

(١) انظر: [ ].

(٢) يَعْقُوبُ بنُ حُمَيْدِ بنِ كَاسِبٍ الْمَدَنِيُّ، صدوق ربما وهم. التقريب (٧٨١٥).

(٣) أَبُو جَعْفَرٍ ابْنُ الطَّبَرِيِّ، ثقة حافظ، مضى [٨٦٥]، وروايته عنه: في النزول للدارقطني (٧٥).

(٤) جزء فيه مجالس من أمالي أبي الحسن علي بن عمر القَزْوِينِيِّ، رواية أبي الحسن علي بن عبد الواحد الدينوري عنه [(ق٤/ ب - ق٥/ أ) الظاهرية، مجموع رقم ٣٧٥٩ عام - مجاميع العمرية ٢٢].

(٥) خَالِدُ بنُ خِدَاشِ بنِ عَجْلَانَ الأَزْدِيُّ الْمُهَلَّبِيُّ مَوْلَاهُمْ، أَبُو الْهَيْثَمِ الْبَصْرِيُّ، صدوق يخطئ. التقريب (١٦٢٣).

(٦) فضائل رمضان لابن أبي الدنيا (٢) طُبِعَ بدار السلف بالرياض، بتحقيق: عبد الله المنصور، الأولى، ١٤١٥هـ.

(٧) أَصْبَغُ بنُ الفَرَجِ بنِ سَعِيدِ بنِ نَافِعٍ القُرَشِيُّ الأُمَوِيُّ، أَبُو عَبْدِ اللهِ الْمِصْرِيُّ، ثقة فقيه. التقريب (٥٣٦).

(٨) ابْنُ زَنْجُوَيْهِ: مضى [١٠٣٢]. وكتابه "فضائل الأعمال": ذكره حاجي خليفة في كشف الظنون (٢/ ١٢٧٤).

والحديث من رواية الأصبغ: أخرجه عثمان الدارمي في الرد على الجهمية (١٣٦) عنه، به.

(٩) قال الخطيب: "أَحْمَد بْن الْحَسَن بْن حسان من أهل سر من رأى، صحب أَبَا عَبْد اللهَّ أَحْمَد بْن حنبل، وروى عَنْهُ: مسائل حفظت عَنْهُ، حُدِّثْتُ عَنْ عَبْد العزيز بْن جعفر، قَالَ: أَخْبَرَنَا أَبُو بَكْر الخلال، وذكر أَحْمَد بْن الْحَسَن بْن حسان، فَقَالَ: هَذَا رجل جليل من أهل سر من رأى. روى عَنْ أَبِي عَبْد اللهَّ جزأين مسائل حسان جدا، وقد كَانَ قدم بغداد وحدثهم بجزء واحد منها ورأيتها عند أَبِي بَكْر الدوري وهو رجل ثقة مشهور".

وذكره ابن أبي يعلى وقال: حدثت عَنْ عَبْد العزيز بْن جعفر، قَالَ: أَخْبَرَنَا أَبُو بَكْر الخلال، وذكر أَحْمَد بْن الْحَسَن بْن حسان، فَقَالَ: هَذَا رجل جليل من أهل سر من رأى. انظر: تاريخ بغداد (٥/ ١٢٧) طبقات الحنابلة (١/ ٣٩).

ينزل إلى السماء الدنيا كل ليلة؟ قَالَ: نعم. قيل له: وفي شعبان كما جاء الأثر؟ قَالَ: نعم [١].

وأما حديث ابن عباس:

فهو عندنا في "فضائل شعبان" [٢] لعبد العزيز الكَتَّانِيِّ، ولفظه: «إِنَّ اللهَ يَلْحَظُ إِلَى الْكَعْبَةِ فِي كُلِّ عَامٍ لَحْظَةً، وَذَلِكَ لَيْلَةَ النِّصْفِ مِنْ شَعْبَانَ..» الحديث [٣].

[١١٧٤] وقال الحافظ أَبُو العَلاَءِ حَمْدُ بْنُ نَصرِ بْنِ أَحْمَدَ الهَمَذَانِيُّ [٤] فيما أنبأنا غير واحد، عن غير واحد، عن أبي المحاسن عَبْد الرزاق بْن إِسْمَاعِيل بْـن مُحَمَّـد بْـن عـثمان القُومَسَـانِيِّ [٥] إجازةً عنه، أنا عبد الرحمن بن (......)[٦]، أنا محمد بن عمر بن جعفر الحافظ [٧]، ثنا محمد بن أحمد بن مخلد القاضي [٨]، ثنا عبد الله بن وَهْبٍ، ثنا الرَّبِيعُ بْنُ سُلَيْمانَ الجِيزِيُّ [٩]، ثنا عَبْدُ الْمَلِكِ بْنُ مَسْلَمَةَ القُرَشِيُّ [١٠]، ثنا أَبُو الْمُثَنَّى سُلَيْمانُ بْنُ يَزِيدَ الْكَعْبِيُّ [١]، ثنا يعقوب بن

---

(١) إبطال التأويلات (ص٢٦٠، رقم٢٥٨).

(٢) ذكره ابن حجر في المجمع المؤسس (٣/ ٢٣٧، ٣٠٠، رقم١٤٠٧)، وهو في عداد المفقود. وانظر: موارد ابن عساكر (٢/ ١٤٢٨). والكَتَّانِيُّ: مضى [٨١٨].

(٣) هو في الغرائب الملتقطة من مسند الفردوس (ق٢٥٤) من طريق ليث، عن مجاهد، عن ابن عباس ﵄. وانظر: الفردوس (٥٣٩).

(٤) الإِمَامُ، الحَافِظُ، مُحَدِّثُ هَمَذَان، أَبُو العَلاَءِ حَمْدُ بن نَصْرِ بن أَحْمَدَ الهَمَذَانِيّ، الأَدِيبُ، المَعْرُوف بِالأَعْمَشِ، قَالَ السَّمْعَانِيّ: كَانَ عَارِفاً بِالحَدِيث، حَافِظاً ثِقَة، مُكْثِراً، مَاتَ سَنَة (٥١٢هـ). سير أعلام النبلاء (١٩/ ٢٧٦).

(٥) عَبْد الرزاق بْن إِسْمَاعِيل بْن مُحَمَّد بْن عثمان، أَبُو المحاسن الهَمَذَانيّ القُومَسَاني، ترجم له الذهبي في تاريخ الإسلام (١٢/ ٦٥٥).

(٦) كلمتان لم أستطع قراءتها.

(٧) لم أجده.

(٨) لم أجده.

(٩) الرَّبِيعُ بنُ سُلَيْمَانَ بنِ دَاوُدَ الجِيزِيُّ، أَبُو مُحَمَّدٍ الأَزْدِيُّ مَوْلاَهُمْ، المِصْرِيُّ، الأَعْرَجُ، ثقة، د س. التقريب (١٨٩٣).

(١٠) عَبْدُ المَلِكِ بنُ مَسْلَمَةَ، أَبُو مَرْوَانَ الأُمَوِيُّ مَوْلاَهُمْ، المِصْرِيُّ، الفَقِيهُ، قال أبو حاتم: كتبت عنه وهو مضطرب الحديث، ليس بقوي، حدثني بحديث موضوع. وقال أبو زرعة: ليس بالقوي، هو منكر الحديث، مصري. وقال ابن يونس: منكر الحديث. وقال ابن حبان: شيخ يروي عَن أهل المَدِينَة المَنَاكِير الْكَثِيرَة الَّتِي لَا تخفى على من عَنى بِعلم السّنَن. مات سنة (٢٢٤هـ). الجرح والتعديل (٥/ ٣٧١) المجروحين (٢/ ١٣٤) تاريخ الإسلام (٥/ ٦٢٥)

=

عطاء [٢]، عن أبيه، عن ابن عباس قال: قال رسول الله ﷺ: «**شعبان شهر الذكر والصيام والقيام، ينزل الله ﷻ في ليلة النصف إلى سماء الدنيا، وتفتح فيه أبواب السماء، ويطلع فيه إلى خلقه، فيغفر فيه للمؤمنين، ويتوب فيه على الخَطَّائِينَ، ويقسم فيه أرزاق العباد، ويكتب فيه آجالهم، ويغفر فيه لجميع خلقه إلا لمشرك أو مشاحن**» [٣].

وأما حديث عثمان بن أبي العاص:

فهو عندنا في "فضائل الأوقات" للبيهقي [٤].

وأما حديث علي:

[١١٧٥] فَأَخْبَرَنَا الْمُحَمَّدَانِ: ابْنُ أَبِي الهَيْجَاءِ وَابْنُ الْمُحِبِّ قَالَا: أنا [٥] إِبْرَاهِيمُ بْنُ خَلِيلٍ، أنا مَنْصُورُ بْنُ عَلِيٍّ، أنا عَبْدُ الجَبَّارِ بْنُ مُحَمَّدٍ، أنا أَبُو بَكْرٍ الْبَيْهَقِيُّ، ثنا أَبُو مُحَمَّدٍ عَبْدُ اللهِ بْنُ يُوسُفَ الْأَصْبَهَانِيُّ [٦]، أَبُو إِسْحَاقَ إِبْرَاهِيمُ بْنُ أَحْمَدَ بْنِ فِرَاسٍ الْمَالِكِيُّ [٧]، ثنا مُحَمَّدُ بْنُ عَلِيٍّ

= ميزان الاعتدال (٢/ ٦٦٤) سير أعلام النبلاء (١٠/ ٤٤٥) الثقات لابن قطلوبغا (٦/ ٤٧٠).

(١) سُلَيْمَانُ بْنُ يَزِيدَ الْخُزَاعِيُّ الْكَعْبِيُّ، أَبُو الْمُثَنَّى الْمَدَنِيُّ، ضعيف، ت ق. التقريب (٢٥٤٠).

(٢) يعقوب بن عطاء بن أبي رباح المكي، ضعيف، س. التقريب (٧٨٢٦).

(٣) **إسناده ضعيف جدًّا**. عبد الله بن وهب، وهو الدِّينَوَرِيُّ، رماه الدارقطني بالوضع، مضى. [٩٤٠]. وعطاء بن أبي رباح: ثقة فقيه فاضل، لكنه كثير الإرسال، وقيل: تغير بأخرة، ولم يكثر ذلك منه، مضى [٧٤١].

(٤) فضائل الأوقات للبيهقي (٢٥). ولقد مضى بتخريجه برقم [١٠٩٤].

(٥) بهذا الإسناد من إبراهيم إلى البيهقي: ذكر ابن حجر سماعه لـ (فضائل الأوقات للبيهقي). المعجم المفهرس (١٥٨).

(٦) الإِمَامُ، الْمُحَدِّثُ، الصَّالِحُ، شَيْخُ الصُّوفِيَّة، أَبُو مُحَمَّدٍ عَبْدُ اللهِ بنُ يُوسُفَ بنِ أَحْمَدَ بنِ بَامويه الأَرْدَسْتَانِيُّ، الْمَشْهُورُ بِالأَصْبَهَانِيِّ، نَزِيلُ نَيْسَابُور، أَكْثَر عَنْهُ البَيْهَقِيُّ، قال الخطيب: كان ثقةً. تُوُفِّيَ سَنَةَ (٤٠٩هـ). تاريخ بغداد (١١/ ٤٥٢) سير أعلام النبلاء (١٧/ ٢٣٩). وانظر: السَّلسَبِيل النَّقِي (١٠٠) والروض الباسم (٥٣٩) كلاهما لنايف المنصوري.

(٧) (المالكي) كذا في الأصل ومطبوعة فضائل الأوقات، أما في الشُّعَبِ: "الْمَكِّيُّ".

وهو إبراهيم بن أحمد بن علي بن أحمد بن فِراس العَبْقَسِيُّ، أَبُو إِسْحَاقَ العَطَّارُ الْمَكِّيُّ، قال الذهبي: كَانَ ثقة مستورًا، مقبول القول. عنده كتب سَعِيد بْن منصور، عَنْ محمد بْن عَلِيّ الصّائغ، عَنْهُ، كتبَ عَنْهُ الرّحّالة، توفي سنة (٣٤٤هـ). وقال مرةً: شيخٌ صدوق، توفي سنة (٣٤٢هـ). تاريخ الإسلام (٧/ ٧٧٩، ٧٩٨). وانظر: الروض =

بْنِ زَيْدٍ الصَّائِغُ (١)، ثنا الحَسَنُ بْنُ عَلِيٍّ هُوَ الحُلْوَانِيُّ (٢)، ثنا عَبْدُ الرَّزَّاقِ (٣)، أنا ابْنُ أَبِي عَنْ إِبْرَاهِيمَ بْنِ مُحَمَّدٍ (٥)، عَنْ مُعَاوِيَةَ بْنِ عَبْدِ اللهِ بْنِ جَعْفَرٍ (٦)، عَنْ أَبِيهِ، عَنْ عَلِيِّ بْنِ أَبِي طَالِبٍ قَالَ: قَالَ رَسُولُ اللهِ صَلَّى اللهُ عَلَيْهِ: «**إِذَا كَانَ لَيْلَةُ النِّصْفِ مِنْ شَعْبَانَ فَقُومُوا لَيْلَتَهَا، وَصُومُوا يَوْمَهَا، فَإِنَّ اللهَ تَبَارَكَ وَتَعَالَى يَقُولُ: "أَلَا مُسْتَغْفِرٌ فَأَغْفِرَ لَهُ، أَلَا مُسْتَرْزِقٌ فَأَرْزُقَهُ، أَلَا سَائِلٌ فَأُعْطِيَهُ، أَلَا كَذَا"، حَتَّى يَطْلُعَ الْفَجْرُ**» (٧).

رَوَاهُ ابْنُ مَاجَه (٨) عَنِ الحُلْوَانِيِّ.

وَإِبْرَاهِيمُ: لَعَلَّهُ ابْنُ أَبِي يَحْيَى (١).

= الباسم في تراجم شيوخ الحاكم (٢).

(١) المُحَدِّثُ، الإِمَامُ، الثِّقَةُ، أَبُو عَبْدِ الله، مُحَمَّدُ بنُ عَلِيِّ بنِ زَيْدٍ المَكِّيُّ الصَّائِغُ. حَدَّثَ عَنْهُ خَلْقٌ كَثِيْرٌ مِنَ الرَّحَّالين مَعَ الصِّدْقِ وَالفَهْمِ وَسَعَةِ الرِّوَايَةِ قاله الذهبي. وقال الدارقطني: ثقة كتب عنه الفريابي وموسى بن هارون الحمال. وذكره ابن حبان في الثقات، وقال ابن نقطة: حدث بالسنن عن سعيد بن منصور. توفي سنة (٢٩١هـ). الثقات (٩/ ١٥٢) سؤالات حمزة (٥) التقييد لابن نقطة (٨٨) سير أعلام النبلاء (١٣/ ٤٢٨). وانظر: إرشاد القاصي والداني إلى تراجم شيوخ الطبراني (٩٦٥).

(٢) الحَسَنُ بنُ عَلِيِّ بنِ مُحَمَّدٍ الهُذَلِيُّ، الخَلَّالُ، أَبُو عَلِيٍّ، وَقِيلَ: أَبُو مُحَمَّدٍ الحُلْوَانِيُّ، ثقة حافظ له تصانيف. التقريب (١٢٦٢).

(٣) كتب على يمينها في الهامش: (هُوَ أَبُو بَكْرٍ). وهو الحافظ الصنعاني صاحب المصنَّف.

(٤) أَبُو بَكْرِ بنُ عَبْدِ اللهِ بنِ مُحَمَّدِ بنِ أَبِي سَبْرَةَ بنِ أَبِي رُهْمٍ القُرَشِيُّ العَامِرِيُّ، رموه بالوضع، وقال مصعب الزُّبَيْرِيُّ: كان عالما. التقريب (٧٩٧٣).

(٥) انظر تعليق المصنِّف بعد الحديث.

(٦) مُعَاوِيَةُ بْنُ عَبْدِ اللهِ بْنِ جَعْفَرِ بْنِ أَبِي طَالِبٍ القُرَشِيُّ الْهَاشِمِيُّ الْمَدَنِيُّ، قال العِجْلِيُّ وَالذَّهَبِيُّ: ثقة. وقال ابن حجر: مقبول، خت س ق. التقريب (٦٧٦٤).

(٧) رجاله إلى البيهقي: مضوا [١٠٥٩] عدا ابن المحب [٧٣٨].

الحديث أخرجه البيهقي في فضائل الأوقات (٢٤) ومن طريقه أخرجه المصنِّف.

وهو في شعب الإيمان للبيهقي (٣٥٤٢) بهذا الإسناد. قال الألباني: موضوع. السلسلة الضعيفة (٢١٣٢). وانظر تخريجه فيه.

(٨) سنن ابن ماجه (١٣٨٨). وأخرجه المزي في تهذيب الكمال (٣٣/ ١٠٧) من طريق الحُلْوَانِيِّ، به.

[١١٧٦] أَخْبَرَنَا الذَّهَبِيُّ، أبنا عَبْدُ الوَاسِعِ الفَقِيهُ (٢) إِجَازَةً، عَنْ أَبِي الفَتْحِ المَنْدَائِيِّ (٣)، أنا أبو الكرم نصر الله بن محمد (٤)، أبنا أَبُو تَمَّامٍ عَلِيُّ بنُ مُحَمَّدِ بنِ الحَسَنِ (٥) بِوَاسِطَ، أنا أَبُو الفَضْلِ الزُّهْرِيُّ (٦)، ثنا مُحَمَّدُ بْنُ هَارُونَ بْنِ حُمَيْدٍ، نا الحَسَنُ بْنُ عَلِيٍّ الحُلْوَانِيُّ، نا عَبْدُ الرَّزَّاقِ،

---

(١) قال الذهبي: إن كان إبراهيم بن محمد بن علي بن عبد الله بن جعفر بن أبي طالب فقال فيه ابن أبي حاتم: (روى عن أبيه، وعنه سعد بن زياد وابن عيينة، ويعقوب بن عبد الرحمن)، ولعله ابن أبي يحيى، وإلا فليس بالمشهور.
وقال المزي: لا أدري هو هذا أو غيره.
وقال ابن حجر: أظنه ابن أبي يحيى، وهو من أقران ابن أبي سَبْرَةَ. وقال في التقريب: إبراهيم بن محمد بن علي بن عبد الله بن جعفر، صدوق، ق.
تهذيب الكمال (٢/ ١٩٤) ميزان الاعتدال (١/ ٦١) تهذيب التهذيب (١/ ١٦٢) التقريب (٢٤٤).

(٢) عَبْدُ الْوَاسِعِ بْنُ عَبْدِ الْكَافِي بْنِ عَبْدِ الْوَاسِعِ بْنِ عَبْدِ الْجَلِيلِ، الْقَاضِي، الأَوْحَدُ، شَمْسُ الدِّينِ، أَبُو مُحَمَّدٍ الأَبْهَرِيُّ، الشَّافِعِيُّ، نَزِيلُ دِمَشْقَ، قال الذهبي: كَانَ ذَا زُهْدٍ، وَصَلاحٍ، وَمَعْرِفَةٍ بِالْمَذْهَبِ، أَجَازَ لِي مَرْوِيَّاتِهِ، وَقَدْ خَرَّجْتُ عَنْهُ فِي ثُلاثِيَّاتِ الْبُخَارِيِّ، حَدَّثَ بِالْكَثِيرِ، مَاتَ سَنَةَ (٦٩٠هـ). تاريخ الإسلام (١٥/ ٦٦٣) معجم الشيوخ الكبير (١/ ٤٢٧).

(٣) الشَّيْخُ، الإِمَامُ، القَاضِي، المُعَمَّرُ، مُسْنِدُ العِرَاقِ، أَبُو الفَتْحِ مُحَمَّدُ ابْنُ القَاضِي أَبِي العَبَّاسِ أَحْمَدَ بنِ بختيار بنِ عَلِيِّ بنِ مُحَمَّدٍ المَنْدَائِيُّ، الوَاسِطِيُّ. قَالَ ابْنُ الدُّبَيْثِيِّ: كَانَ حَسَنَ المَعْرِفَةِ، جَيِّدَ الأُصُوْلِ، صَحِيْحَ النَّقْلِ، متيقّظاً، صَارَ أَسنَدَ أَهْلِ زَمَانِهِ، وَحَدَّثَ بِبَغْدَادَ غَيْرَ مَرَّةٍ، وَنِعْمَ الشَّيْخُ كَانَ، عَقْلاً وَخُلُقاً وَمَوَدَّةً. وَوَثَّقَهُ ابْنُ النَّجَّارِ. مات سنة (٦٠٥هـ).

(٤) الشَّيْخُ، العَالِمُ، الصَّالِحُ، الثِّقَةُ، مُسْنِدُ وَاسِطَ، نَصْرُ اللهِ بنُ مُحَمَّدِ بنِ مُحَمَّدِ بنِ مَخْلَدِ بنِ أَحْمَدَ بنِ خَلَفٍ الأَزْدِيُّ، أَبُو الكَرَمِ ابْنُ الجَلَخْتِ الوَاسِطِيُّ. قَالَ السَّمْعَانِيُّ: انْحَدَرتُ إِلَيْهِ، وَهُوَ شَيْخٌ صَالِحٌ ثِقَةٌ، مِنْ بَيْتِ الحَدِيْثِ. وَقَالَ خَمِيْسٌ الحَوْزِيُّ: ثِقَةٌ، صَالِحٌ. تُوُفِّيَ سَنَةَ (٥٣٦هـ). سير أعلام النبلاء (٢٠/ ٥٩).

(٥) قَاضِي وَاسِطَ، المُعَمَّرُ، المُسْنِدُ، أَبُو تَمَّامٍ عَلِيُّ بنُ مُحَمَّدِ بنِ الحَسَنِ بنِ يَزْدَادَ البَغْدَادِيُّ، الوَاسِطِيُّ، المُعْتَزِلِيُّ، قال الخطيب: كتبنا عنه، وكان صدوقا، ينتحل الاعتزال. وقال خميس الحوزي: كان رافضيا يتظاهر به، ويقول بخلق القرآن ويدعوا إليه. وقال أيضا: كان صحيح السماع، رحل إليه الناس. وقال ابن ماكولا: كان ثقة في الحديث. مات سنة (٤٥٩هـ). تاريخ بغداد (١٣/ ٥٨٨) ميزان الاعتدال (٣/ ١٥٥) سير أعلام النبلاء (١٨/ ٢١٢)

(٦) الشَّيْخُ، العَالِمُ، الثِّقَةُ، العَابِدُ، مُسْنِدُ العِرَاقِ، أَبُو الفَضْلِ عُبَيْدُ اللهِ بنُ عَبْدِ الرَّحْمَنِ بنِ مُحَمَّدِ بنِ عُبَيْدِ اللهِ بنِ سَعْدِ ابْنِ الحَافِظِ إِبْرَاهِيْمَ بنِ سَعْدِ بنِ إِبْرَاهِيْمَ بنِ عَبْدِ الرَّحْمَنِ بنِ عَوْفٍ القُرَشِيُّ الزُّهْرِيُّ العَوْفِيُّ البَغْدَادِيُّ، وَثَّقَهُ الدَّارَقُطْنِيُّ وَالخَطِيْبُ وَالأَزَجِيُّ، مَاتَ سَنَةَ (٣٨١هـ). سير أعلام النبلاء (١٦/ ٣٩٣).

نا أَبُو بَكْرِ بْنُ أَبِي سَبْرَةَ، عَنْ إِبْرَاهِيمَ بْنِ مُحَمَّدٍ، عَنْ مُعَاوِيَةَ بْنِ عَبْدِ اللهِ بْنِ جَعْفَرٍ، عَنْ أَبِيهِ، عَنْ عَلِيٍّ قَالَ: قَالَ النَّبِيُّ ﷺ: «**إِذَا كَانَ لَيْلَةُ النِّصْفِ مِنْ شَعْبَانَ فَقُومُوا لَيْلَتَهَا، وَصُومُوا نَهَارَهَا، فَإِنَّ اللهَ يَنْزِلُ فِيهَا لِغُرُوبِ الشَّمْسِ إِلَى سَمَاءِ الدُّنْيَا فَيَقُولُ: "أَلَا مُسْتَغْفِرٌ فَأَغْفِرَ لَهُ، أَلَا تَائِبٌ فَأَتُوبَ عَلَيْهِ، أَلَا مُبْتَلًى فَأُعَافِيَهُ، أَلَا مُسْتَرْزِقٌ فَأَرْزُقَهُ، أَلَا كَذَا، أَلَا كَذَا"، حَتَّى يَطْلُعَ الْفَجْرُ**»(١).

كَتَبْتُهُ مُتَّصِلاً في "الإلهيات".

ورواه عن عبد الرزاق أيضاً: مُحَمَّدُ بْنُ عَبْدِ اللهِ بْنِ سُلَيْمَانَ الحَضْرَمِيُّ (٢). / [١٢٧/ أ]

وأما حديث عوف بن مالك:

فهو عندنا في "فضائل شعبان" لِلْكَتَّانِيِّ (٣).

وأما حديث معاذ بن جَبَلٍ:

وقد كتبناه في الجزء الأول (٤).

[١١٧٧] فَأَخْبَرَنَا مُحَمَّدُ بْنُ طَرْخَانَ، أنا أَحْمَدُ بْنُ عَبْدِ الدَّائِمِ، أَنْبَأَنَا ذَاكِرُ بْنُ كَامِلٍ، أنا مُحَمَّدُ بْنُ عَبْدِ البَاقِي الدُّورِيُّ، أنا أَبُو بَكْرِ ابْنُ بِشْرَانَ، أنا الدَّارَقُطْنِيُّ، ثنا أَبُو بَكْرٍ عَبْدُ اللهِ بْنُ سُلَيْمَانَ بْنِ الْأَشْعَثِ لَفْظًا، ثنا هِشَامُ بْنُ خَالِدٍ (٥)، ثنا أَبُو خُلَيْدٍ عُتْبَةُ بْنُ حَمَّادٍ الْقَارِئُ (٦)، عَنِ الْأَوْزَاعِيِّ، عَنْ مَكْحُولٍ، وَابْنِ ثَوْبَانَ (٧)، عَنْ أَبِيهِ (١)، عَنْ مَكْحُولٍ، عَنْ مَالِكِ بْنِ يَخَامِرَ

---

(١) مُحَمَّدُ بْنُ هَارُونَ بْنِ حُمَيْدٍ: هو ابن المُجَدَّر، وَثَّقَهُ الخَطِيبُ، مضى [٨٦٨]. وانظر ما سبق.

(٢) هو مُطَيَّنٌ، الحَافِظُ الشهير، أَبُو جَعْفَرٍ، وثقه الدارقطني، مضى [٩٠٧].

(٣) مضى الكلام عن هذا الكتاب قبل قليل، انظر ما قبل [١١٧٤].

(٤) انظر [ ].

(٥) هشام بن خالد بن زيد، ويُقال: يزيد، بن مروان الأزرق، أَبُو مروان الدمشقي السلامي، صدوق. التقريب (٧٢٩١).

(٦) عُتْبَةُ بْنُ حَمَّادِ بْنِ خُلَيْدٍ الحَكَمِيُّ، أَبُو خُلَيْدٍ الشَّامِيُّ الدِّمَشْقِيُّ القَارِئُ، صدوق، ق. التقريب (٤٤٢٨).

(٧) أي: قال أَبُو خُلَيْدٍ: وعن ابن ثَوْبَانَ...

وهو عبد الرحمن بن ثابت بن ثَوْبَانَ العَنْسِيُّ، أبو عبد الله الشامي الدمشقي الزاهد، صدوق يخطئ، ورمي بالقدر، =

السَّكْسَكِيِّ [٢]، عَنْ مُعَاذِ بْنِ جَبَلٍ عَنِ النَّبِيِّ ﷺ قَالَ: «**يَطَّلِعُ اللهُ إِلَى خَلْقِهِ لَيْلَةَ النِّصْفِ مِنْ شَعْبَانَ، فَيَغْفِرُ لِجَمِيعِ خَلْقِهِ إِلَّا لِمُشْرِكٍ أَوْ مُشَاحِنٍ**» [٣].

رَوَاهُ أَبُو الحُسَيْنِ الحَجَّاجِيُّ النَّيْسَابُورِيُّ [٤]: عن أبي أيوب سليمان بن محمد [٥] سمعه منه بدمشق، عن هشام بن خالد.

قال الذهبي: مَكْحُولٌ لَمْ يَلْقَ مَالِكَ بْنَ يَخَامِرَ [٦].

[١١٧٨] أَخْبَرَنَا أَحْمَدُ بْنُ أَبِي طَالِبٍ، أَنْبَأَنَا نَصْرُ بْنُ عَبْدِ الرَّزَّاقِ [٧]، أبنتا شُهْدَةُ، أبنا عَلِيُّ بْنُ الحُسَيْنِ بْنِ عَبْدِ اللهِ الرَّبَعِيُّ، أنا أَبُو الحَسَنِ بْنُ مَخْلَدٍ [٨]، ثنا أَبُو جَعْفَرٍ ابْنُ البَخْتَرِيِّ، ثنا

= وتغير بأخرة. التقريب (٣٨٢٠).

(١) ثابت بن ثَوْبَانَ العَنْسِيُّ، الشامي الدمشقي، ثقة. التقريب (٨١١).

(٢) مَالِكُ بْنُ يَخَامِرَ السَّكْسَكِيُّ الأَلْهَانِيُّ الحِمْصِيُّ، صاحب معاذ ﷺ، مخضرم، ويقال: له صحبة. التقريب (٦٤٥٦).

(٣) رجال الإسناد إلى الدارقطني: مضوا [١٠٦٦]. وابن الأَشْعَثِ: هو ابْنُ أَبِي دَاوُدَ. ومكحول: هو الشامي، ثقة فقيه، كثير الإرسال، مشهور، مضى [٧٢٦].

الحديث أخرجه الدارقطني في النزول (٧٧) ومن طريقه أخرجه المصنِّف. واختلف في إسناده كما سيأتي [١١٨١].

(٤) مضيت ترجمته [١٠٦٧].

(٥) سليمان بن محمد بن إسماعيل بن محمد ابن عبد الرحمن بن القاسم بن يزيد بن مسلم بن مشكم أبو أيوب الخُزَاعِيُّ الدمشقي، قال أبو أحمد الحاكم: فيه نظر. توفي سنة (٣١٩هـ). تاريخ دمشق (٢٢/ ٣٦٠) تاريخ الإسلام (٧/ ٣٥٤).

(٦) وقال الذهبي في ترجمة مَكْحُولٍ: رَوَى عَنْ طَائِفَةٍ مِنْ قُدَمَاءِ التَّابِعِيْنَ، مَا أَحْسِبُهُ لَقِيَهُم؛ كَأَبِي مُسْلِمٍ الخَوْلاَنِيِّ، وَمَسْرُوقٍ، وَمَالِكِ بنِ يَخَامِرَ. سير أعلام النبلاء (٥/ ١٥٦).

(٧) الإِمَامُ، العَالِمُ الأَوْحَدُ، قَاضِي القُضَاةِ، عِمَادُ الدِّيْنِ، أَبُو صَالِحٍ نَصْرُ بنُ عَبْدِ الرَّزَّاقِ ابْنِ شَيْخِ الإِسْلاَمِ عَبْدِ القَادِرِ بنِ أَبِي صَالِحٍ الجِيلِيُّ، ثُمَّ البَغْدَادِيُّ، الأَزَجِيُّ، الحَنْبَلِيُّ، قَالَ ابْنُ النَّجَّارِ: كَانَ ثِقَةً. تُوُفِّيَ سَنَةَ (٦٣٣هـ). سير أعلام النبلاء (٢٢/ ٣٩٦).

(٨) الشَّيْخُ، المُعَمَّرُ، الصَّدُوقُ، مُسْنِدُ وَقْتِهِ، أَبُو الحَسَنِ مُحَمَّدُ بنُ مُحَمَّدِ بنِ مُحَمَّدِ بنِ إِبْرَاهِيمَ بنِ مَخْلَدٍ البَغْدَادِيُّ، البَزَّازُ، خَاتِمَةُ أَصْحَابِ ابْنِ البَخْتَرِيِّ وَالصَّفَّارِ، قَالَ الخَطِيبُ: كَانَ صَدُوقاً. مات سنة (٤١٩هـ). سير أعلام النبلاء (١٧/ ٣٧٠).

مُحَمَّدُ بْنُ عَبْدِ الْمَلِكِ الدَّقِيقِيُّ، ثنا يَزِيدُ بْنُ هَارُونَ، أنا الحَجَّاجُ (١)، عَنْ مَكْحُولٍ، عَنْ كَثِيرِ بْنِ مُرَّةَ الحَضْرَمِيِّ (٢)، أَنَّ رَسُولَ اللهِ ﷺ قَالَ: «**إِنَّ اللهَ يَنْزِلُ إِلَى السَّمَاءِ الدُّنْيَا لَيْلَةَ النِّصْفِ مِنْ شَعْبَانَ، فَيَغْفِرُ لِمَنِ اسْتَغْفَرَهُ إِلَّا لِمُشْرِكٍ أَوْ مُشَاحِنٍ**». قَالَ الدَّقِيقِيُّ أَبُو جَعْفَرٍ: سَمِعْتُ هِشَامَ بْنَ خَالِدٍ الدِّمَشْقِيَّ يَقُولُ: قَالَ أَبُو خُلَيْدٍ: الْمُشَاحِنُ صَاحِبُ البِدَعِ، الخَارِجُ عَلَى أُمَّتِهِ (٣).

[١١٧٩] أَخْبَرَنَا فَرَجُ بْنُ عَلِيٍّ، أبنا (٤) عَلِيُّ ابْنُ البُخَارِيِّ، أَنْبَأَنَا أَبُو الْمَكَارِمِ اللَّبَّانُ، عَنْ أَبِي عَلِيٍّ الحَدَّادِ، أنا أَبُو نُعَيْمٍ، ثنا الْقَاضِي أَبُو أَحْمَدَ مُحَمَّدُ بْنُ أَحْمَدَ، ثنا شُعَيْبُ بْنُ مُحَمَّدٍ الدَّبِيلِيُّ (٥)، ثنا أَزْهَرُ بْنُ الْمَرْزُبَانِ (٦) قَالَ: ثنا عُتْبَةُ بْنُ حَمَّادٍ أَبُو خُلَيْدٍ، عَنِ الْأَوْزَاعِيِّ، عَنْ مَكْحُولٍ، عَنْ مَالِكِ بْنِ يَخَامِرَ، عَنْ مُعَاذِ بْنِ جَبَلٍ قَالَ: قَالَ رَسُولُ اللهِ ﷺ: «**يَطَّلِعُ اللهُ ﷻ عَلَى خَلْقِهِ لَيْلَةَ النِّصْفِ مِنْ شَعْبَانَ، فَيَغْفِرُ لِجَمِيعِ خَلْقِهِ إِلَّا لِمُشْرِكٍ أَوْ مُشَاحِنٍ**» (٧).

---

(١) الْحَجَّاجُ بْنُ أَرْطَاةَ بْنِ ثَوْرِ بْنِ هُبَيْرَةَ النَّخَعِيُّ، أَبُو أَرْطَاةَ الكُوفِيُّ، القَاضِيُّ، أحد الفقهاء، صدوق كثير الخطأ والتدليس، بخ م ٤. التقريب (١١١٩).

(٢) كَثِيرُ بْنُ مُرَّةَ الحَضْرَمِيُّ الرُّهَاوِيُّ، أَبُو شَجَرَةَ الشَّامِيُّ الحِمْصِيُّ، ثقة، وهم من عدَّه صحابيًّا. التقريب (٥٦٣١).

(٣) أَحْمَدُ بْنُ أَبِي طَالِبٍ: مضى [٧١٠]. وَشُهْدَةُ: هي بنت أحمد الكَاتِبَةُ، مضت [٧٤١]. والرَّبَعِيُّ: مضى [٨٤٦]. وابن البَخْتَرِيِّ: مضى [٨٤٩]. وَالدَّقِيقِيُّ: صدوق، مضى [٨٥٣]. وَيَزِيدُ بْنُ هَارُونَ: ثقة متقن، مضى [٨٥٨].

وأخرج ابن أبي الدنيا في فضائل رمضان (٥) والدارقطني في النزول (٨٣) من طريق إِبْرَاهِيمَ بْنِ مُجَشِّرٍ، أنا عَبْدُ اللهِ بْنُ الْمُبَارَكِ، عَنِ الْحَجَّاجِ، سَمِعْتُ الْأَوْزَاعِيَّ يُفَسِّرُ الْمُشَاحِنُ: كُلُّ صَاحِبِ بِدْعَةٍ فَارَقَ عَلَيْهَا أُمَّتَهُ. ابن مُجَشِّرٍ قال عنه ابن عدي: ضعيف يسرق الحديث. وقال الذهبي: صويلح في نفسه. تاريخ بغداد (٧/ ١٢٩) ميزان الاعتدال (١/ ٥٥). وانظر [١١٨٤].

(٤) بهذا الإسناد من ابن البخاري إلى أبي نُعَيْمٍ: ذكر ابن حجر إحدى سماعاته لِحِلْيَةِ الأَوْلِيَاءِ. المعجم المفهرس (٢٨٠).

(٥) شُعَيْبُ بْنُ مُحَمَّدِ بْنِ أَحْمَدَ بْنِ شُعَيْبِ بْنِ بَزِيعِ بْنِ سِنَانٍ الدَّبِيلِيُّ، أَبُو الْقَاسِمِ الْبَزَّازُ، يعرف بابن أبي قطران، لم أجد فيه جرحا ولا تعديلا، دخل مصر وأصبهان، وذكره ابن يونس. وَدَبِيلُ: من قرى الرملة. ترجمته: طبقات المحدثين بأصبهان (٤/ ٨٨) أخبار أصبهان (١/ ٤٠٤) الأنساب للسمعاني (٥/ ٣١٣) تاريخ دمشق (٢٣/ ١١٣) معجم البلدان (٢/ ٤٣٨) تاريخ الإسلام (٦/ ٩٥٢) (٧/ ١٨٢).

(٦) أَبُو زُهَيْرٍ أَزْهَرُ بْنُ الْمَرْزُبَانِ الْمُقْرِئُ، ذكره السمعاني في شيوخ شعيب الدَّبِيلِيِّ، ولم أجد له ترجمة. انظر الهامش السابق.

(٧) فَرَجُ بْنُ عَلِيٍّ: مضى [٩٤٩]. وابن البخاري: مضى [٧٧٠]. وَاللَّبَّانُ: [١٠٩٣]. وَالحَدَّادُ: مضى [٨١٩]. وَأَبُو نُعَيْمٍ: هو الأَصْبَهَانِيُّ. وشيخه أَبُو أَحْمَدَ: هو العَسَّالُ، مضى [٧٥٤].

=

وأما حديث أَبِي أُمَامَةَ:

فقد كتبناه في الجزء الثاني [(١)].

[١١٨٠] وَرَوَى الحُسَيْنُ بنُ إِدْرِيسَ [(٢)] وَمُحَمَّدُ بْنُ عَبْدِ الرَّحْمَنِ السَّامِيُّ [(٣)] مُحَدِّثَا هَرَاةَ، عَنْ خَالِدِ بْنِ هَيَّاجِ بْنِ بِسْطَامٍ [(٤)]، عَنْ أَبِيهِ [(٥)]، عَنْ جَعْفَرِ بْنِ الزُّبَيْرِ [(٦)]، عَنِ القَاسِمِ [(٧)]، عَنْ أَبِي أُمَامَةَ قَالَ: قَالَ رَسُولُ اللهِ ﷺ: «**إِذَا كَانَ لَيْلَةُ النِّصْفِ مِنْ شَعْبَانَ، هَبَطَ اللهُ إِلَى السَّمَاءِ الدُّنْيَا، فَيَغْفِرُ لِأَهْلِ الأَرْضِ إِلَّا لِكَافِرٍ أَوْ مُشَاحِنٍ**».

وَرَوَاهُ مُحَمَّدُ بْنُ الفَضْلِ البُخَارِيُّ، عَنْ مَكِّيِّ بْنِ إِبْرَاهِيمَ، عَنْ جَعْفَرِ بْنِ الزُّبَيْرِ [(٨)].

= الحديث أخرجه أبو نُعَيْمٍ في حلية الأولياء (٥/ ١٩١) ومن طريقه أخرجه المصنِّف. وقال أبو نُعَيْمٍ: تَفَرَّدَ بِهِ الأَوْزَاعِيُّ. وانظر الحديثين السابقين.

(١) انظر [ ].

(٢) الإِمَامُ، المُحَدِّثُ، الثِّقَةُ، الرَّحَّالُ، أَبُو عَلِيٍّ الحُسَيْنُ بنُ إِدْرِيسَ بنِ مُبَارَكِ بنِ الهَيْثَمِ الأَنْصَارِيُّ، الهَرَوِيُّ، كَانَ صَاحِبَ حَدِيثٍ وفهمٍ، ولَهُ تَارِيخٌ كَبِيْرٌ وَتَصَانِيْفُ، وَثَّقَهُ الدَّارَقُطْنِيُّ، وَقَالَ أَبُو الوَلِيْدِ البَاجِيُّ: لاَ بَأْسَ بِهِ. وَقَالَ ابنُ أَبِي حَاتِمٍ: يُعْرَفُ بِابْنِ خُرَّمٍ، كَتَبَ إِلَيَّ بِجُزْءٍ مِنْ حَدِيثِهِ، عَنْ خَالِدِ بنِ هَيَّاجِ بنِ بِسْطَامٍ، فِيْهِ بَوَاطِيلُ، فَلاَ أَدْرِي البَلاَءُ مِنْهُ، أَوْ مِنْ خَالِدٍ. قال الذهبي: بَلْ مِنْ خَالِدٍ، فَإِنَّهُ ذُو مَنَاكِيرَ، عَنْ أَبِيْهِ، وَأَمَّا الحُسَيْنُ فَثِقَةٌ حَافِظٌ. توفي سنة (٣٠١هـ). سير أعلام النبلاء (١٤/ ١١٣).

(٣) الإِمَامُ، المُحَدِّثُ، الثِّقَةُ، الحَافِظُ، أَبُو عَبْدِ اللهِ مُحَمَّدُ بنُ عَبْدِ الرَّحْمَنِ السَّامِيُّ الهَرَوِيُّ، جَمَعَ وَصَنَّفَ، وتوفي سنة (٣٠١هـ). سير أعلام النبلاء (١٤/ ١١٤).

(٤) خالد بن هَيَّاج بن بِسْطَامٍ الحَنْظَلِيُّ، ذكره ابن حبان في الثقات وقال: يُعتبر حديثه من غير روايته عن أبيه. وقال السليماني: ليس بشيء. وأنكر حديثَه يحيى بن أحمد بن زياد الهروي وصالح جزرة والحاكم، توفي سنة (٢٢٩هـ). الثقات لابن حبان (٨/ ٢٢٥) الثقات لابن قطلوبغا (٤/ ١٢٥).

(٥) هَيَّاجُ بْنُ بِسْطَامٍ التَّمِيمِيُّ البُرْجُمِيُّ الحَنْظَلِيُّ، أَبُو خَالِدٍ الخُرَاسَانِيُّ الهَرَوِيُّ، ضعيف، روى عنه ابنه خالد منكرات شديدة، ق. التقريب (٧٣٥٥).

(٦) جعفر بن الزبير الحَنَفِيُّ، وقيل: البَاهِلِيُّ، الشَّامِيُّ الدِّمَشْقِيُّ، متروك الحديث، وكان صالحا في نفسه. التقريب (٩٣٩).

(٧) القاسم بن عبد الرحمن الشامي، أبو عبد الرحمن الدمشقي، صدوق يغرب كثيرا. التقريب (٥٤٧٠).

(٨) أورده ابن الموصلي في مختصر الصواعق المرسلة (ص٤٦٤) من طريق محمد بن الفضل البخاري، به. ومحمد هذا: لم =

وَفِي الطَّرِيقَيْنِ مَقَالٌ. / [١٢٧/ ب]

وأما حديث أَبِي ثَعْلَبَةَ الْخُشَنِيِّ:

[١١٨١] فَأَخْبَرَنَا مُحَمَّدُ ابْنُ أَبِي الهَيْجَاءِ وَمُحَمَّدُ ابْنُ الْمُحِبِّ قَالَا: أنا إِبْرَاهِيمُ بْنُ خَلِيلٍ، أنا مَنْصُورُ بْنُ عَلِيٍّ، أنا عَبْدُ الجَبَّارِ بْنُ مُحَمَّدٍ، أنا أَبُو بَكْرٍ البَيْهَقِيُّ، أنا أَبُو طَاهِرٍ مُحَمَّدُ بْنُ مُحَمَّدٍ الْفَقِيهُ (١)، نا أَبُو حَامِدِ ابْنُ بِلَالٍ (٢)، ثنا مُحَمَّدُ بْنُ إِسْمَاعِيلَ الْأَحْمَسِيُّ (٣)، ثنا الْمُحَارِبِيُّ، عَنِ الْأَحْوَصِ بْنِ حَكِيمٍ (٤)، عَنِ الْمُهَاصِرِ بْنِ حَبِيبٍ (٥)، عَنْ مَكْحُولٍ، عَنْ أَبِي ثَعْلَبَةَ الْخُشَنِيِّ، عَنِ النَّبِيِّ ﷺ، قَالَ: «**إِذَا كَانَ لَيْلَةُ النِّصْفِ مِنْ شَعْبَانَ اطَّلَعَ اللهُ إِلَى خَلْقِهِ، فَيَغْفِرُ لِلْمُؤْمِنِينَ، وَيُمْلِي لِلْكَافِرِينَ، وَيَدَعُ أَهْلَ الْحِقْدِ بِحِقْدِهِمْ حَتَّى يَدْعُوهُ**» (٦).

= أميزه. وَمَكِّيٌّ: هو أَبُو السَّكَنِ البَلْخِيُّ، ثقة ثبت، مضى [٧١٨].

(١) الفَقِيهُ، العَلَّامَةُ، القُدْوَةُ، شَيْخُ خُرَاسَان، أَبُو طَاهِرٍ مُحَمَّدُ بْنُ مُحَمَّدِ بْنِ مَحْمِش بْنِ عَلِيِّ بْنِ دَاوُدَ الزِّيَادِيُّ، الشَّافِعِيُّ، النَّيْسَابُورِيُّ، الأَدِيبُ، كَانَ إِمَاماً فِي المَذْهَبِ، مُتَبَحِّراً فِي عِلْمِ الشُّرُوطِ، لَهُ فِيهِ مُصَنَّفٌ، بَصِيراً بِالعَرَبِيَّةِ، كَبِيرَ الشَّأْنِ، وَكَانَ إِمَامَ أَصْحَابِ الحَدِيثِ وَمُسْنِدَهُم وَمُفْتِيَهُم. قَالَ الخَلِيلِيُّ: ثِقَةٌ مُتَّفَقٌ عَلَيْهِ. مات سنة (٤١٠هـ). الإرشاد (٣/ ٨٦٢) سير أعلام النبلاء (١٧/ ٢٧٦) السَّلسَبِيل النَّقِي في تَرَاجِم شُيُوخ البَيهَقِيّ (١٩٥).

(٢) الشَّيْخُ، المُسْنِد، الصَّدُوق، أَبُو حَامِدٍ أَحْمَدُ بْنُ مُحَمَّدِ بْنِ يَحْيَى بْنِ بِلَال النَّيْسَابُورِيُّ المَعْرُوف بِالخَشَّاب، لِكَوْنِهِ يَسكن بِالخَشَّابين، اشْتُهِرَ، وَانْتَهَى إِلَيْهِ علوُّ الإِسْنَاد، قَالَ الخَلِيلِيُّ: ثِقَةٌ مَأْمُونٌ مَشْهُورٌ، سَمِعَ مِنْهُ الكِبَارُ. تُوُفِّيَ سَنَةَ (٣٣٠هـ). سير أعلام النبلاء (١٥/ ٢٨٤).

(٣) محمد بْن إِسْمَاعِيل بْن سَمُرَةَ الأَحْمَسِيُّ، أَبُو جعْفَر الكُوفِيُّ السَّرَّاج، ثقة، ت س ق. التقريب (٥٧٣٢).

(٤) الأَحْوَصُ بْنُ حَكِيمِ بْنِ عُمَيْرٍ العَنْسِيُّ، أو الهَمْدَانِيُّ، الحِمْصِيُّ، ضعيف الحفظ، وكان عابدا، ق. التقريب (٢٩٠).

(٥) مُهَاصِرُ بْنُ حَبِيبِ بْنِ صُهَيْبٍ الزُّبَيْدِيُّ، أَبُو ضَمْرَةَ الشَّامِيُّ، قال العِجْلِيُّ: شامي تابعي ثقة. وقال أبو حاتم: لا بأس به. وذكره ابن حبان في الثقات. وقال ابن سعد: كَانَ مَعْرُوفًا، مَاتَ سَنَةَ (١٢٨هـ) فِي خِلَافَةِ مَرْوَانَ بْنِ مُحَمَّدٍ. الطبقات الكبرى (٧/ ٤٦٠) ثقات العجلي (١٨٠٣) الجرح والتعديل (٨/ ٤٣٩) ثقات ابن حبان (٥/ ٤٥٤) (٧/ ٥٢٥). فتح الباب في الكنى والألقاب (٤٠٤٠).

(٦) رجال الإسناد إلى البيهقي: مضوا [١٠٥٩] عدا ابن المحب [٧٣٨]. وَالمُحَارِبِيُّ: هو عَبْدُ الرَّحْمَنِ بْنُ مُحَمَّدٍ، لا بأس به، وكان يدلس، مضى [٩٦٣].

الحديث أخرجه البيهقي في فضائل الأوقات (٢٣) ومن طريقه أخرجه المصنِّف. وقال البيهقي: وَرَوَاهُ الْحَسَنُ بْنُ الْحَسَنِ، عَنْ مَكْحُولٍ، مَوْقُوفًا عَلَيْهِ. وهو في السنن الصغرى له (١٤٢٦) وشعب الإيمان (٣٥٥١).

اخْتُلِفَ عَلَى مَكْحُولٍ فِي إِسْنَادِ هَذَا الحَدِيثِ عَلَى وُجُوهٍ (١)،،،

فَقَالَ أَبُو خُلَيْدٍ عُتْبَةُ بْنُ حَمَّادٍ الْقَارِئُ: عَنِ الْأَوْزَاعِيِّ، عَنْ مَكْحُولٍ، وَابْنِ ثَوْبَانَ، عَنْ أَبِيهِ، عَنْ مَكْحُولٍ، عَنْ مَالِكِ بْنِ يَخَامِرَ، عَنْ مُعَاذٍ (٢). وَحَدِيثُهُ عِنْدَنَا فِي "خَمْسَةِ مَجَالِسِ أَبِي الحَسَنِ القَزْوِينِيِّ" (٣).

وَقَالَ عَبْدُ الرَّحْمَنِ بْنُ مُحَمَّدٍ الْمُحَارِبِيُّ: عَنِ الْأَحْوَصِ بْنِ حَكِيمٍ، عَنِ الْمُهَاصِرِ بْنِ حَبِيبٍ، عَنْ مَكْحُولٍ، عَنْ أَبِي ثَعْلَبَةَ الْخُشَنِيِّ، كَمَا ذَكَرْنَاهُ.

وَقَالَ مُحَمَّدُ بْنُ حَرْبٍ (٤): عَنِ الْأَحْوَصِ بْنِ حَكِيمٍ، عَنِ الْمُهَاصِرِ بْنِ حَبِيبٍ، عَنْ أَبِي ثَعْلَبَةَ الْخُشَنِيِّ (٥). وَحَدِيثُهُ عِنْدَنَا فِي "جُزْءِ الحَسَنِ بْنِ عَبْدِ اللهِ الْبَعْلَبَكِّيِّ" (٦).

وَقَالَ الْحَجَّاجُ بْنُ أَرْطَاةَ: عَنْ مَكْحُولٍ، عَنْ كَثِيرِ بْنِ مُرَّةَ، عَنِ النَّبِيِّ ﷺ (٧).

وَقَالَ الْفِرْيَابِيُّ: عَنِ ابْنِ ثَوْبَانَ عَنْ أَبِيهِ، عَنْ مَكْحُولٍ، عَنْ خَالِدِ بْنِ مَعْدَانَ (١)، عَنْ كَثِيرِ

---

(١) انظر: النزول للدراقطني (٨١) والعلل له (١١٦٩) (٣٥٧٣) وقال: والحَديث مُضطَرِب، غَير ثابت.

(٢) مضى [١١٧٧].

(٣) جزء فيه مجالس من أمالي أبي الحسن علي بن عمر القَزْوِينِيِّ، رواية أبي الحسن علي بن عبد الواحد الدينوري عنه [(ق٥/ أ) الظاهرية، مجموع رقم ٣٧٥٩ عام - مجاميع العمرية ٢٢].

(٤) مُحَمَّدُ بنُ حَرْبٍ الخَوْلَانِيُّ، أَبُو عَبْدِ اللهِ الحِمْصِيُّ، الأَبْرَشُ، كَاتِبُ الزُّبَيْدِيِّ، ثقة، ع. التقريب (٥٨٠٥).

(٥) هو في السنة لابن أبي عاصم (٥١١) والنزول للدارقطني (٨٠) وشرح أصول الاعتقاد (٧٦٠). تابعه بِشْرُ بْنُ عُمَارَةَ الْخَثْعَمِيُّ عند ابن قانع في معجم الصحابة (١/ ١٦٠).

(٦) الفَقِيهُ، المُسْنِدُ، المُحَدِّثُ، أَبُو عَلِيٍّ الحَسَنُ بنُ عَبْدِ اللهِ بنِ سَعِيْدٍ الكِنْدِيُّ، الحِمْصِيُّ، نَزِيْلُ بَعْلَبَكَّ. قاله الذهبي، وذكره في وفيات سنة (٣٨٨هـ) وقال: وقع لنا جُزْءٌ من حديثه.

وذكر ابن حجر في المعجم: (جُزْء المُنْبِجِيِّ وَالمُنبِجِيِّ)، وسمَّاه في المجمع المؤسس: (حديث المُنْبِجِيَّيْنِ)، وذكر سماعه له من طريق أَبِي الْقَاسِمِ عمر بن مُحَمَّد المُنْبِجِيِّ عَن شُيُوخه، وَأَبُو عَلِيّ الحسن بن الْأَشْعَث المُنْبِجِيِّ عَن أبي عَلِيّ الْكِنْدِيّ عَن شُيُوخه.

انظر: تاريخ الإسلام (٨/ ٦٣٠) سير أعلام النبلاء (١٦/ ٤١٥) المجمع المؤسس (٨٤٩) المعجم المفهرس (١٥٧٠).

(٧) مضى [١١٧٨].

بْنِ مُرَّةَ، قَوْلَهُ.

وَقَالَ زَيْدُ بْنُ أَبِي أُنَيْسَةَ (٢): عَنْ جُنَادَةَ بْنِ أَبِي خَالِدٍ (٣)، عَنْ مَكْحُولٍ، عَنْ أَبِي إِدْرِيسَ الْخَوْلَانِيِّ (٤)، قَوْلَهُ.

وَقَالَ هِشَامُ بْنُ الْغَازِ (٥): عَنْ مَكْحُولٍ، عَنْ عَائِشَةَ، عَنِ النَّبِيِّ صَلَّى اللهُ عَلَيْهِ.

وَقَالَ عُتْبَةُ بْنُ أَبِي حَكِيمٍ (٦): عَنْ مَكْحُولٍ، مُرْسَلًا عَنِ النَّبِيِّ ﷺ.

وَقَالَ: بُرْدُ بْنُ سِنَانٍ (٧): عَنْ مَكْحُولٍ، أُرَاهُ عَنْ كَعْبِ الْأَحْبَارِ (٨)، قَوْلَهُ.

وَقَالَ قَيْسٌ (٩) وَعُمَارَةُ بْنُ مَيْمُونٍ (١٠) وَغَيْرُهُمَا: عَنْ مَكْحُولٍ، عَنْ كَعْبٍ، قَوْلَهُ.

وَقَالَ عُمَرُ بْنُ عَبْدِ الْوَاحِدِ: عَنِ النُّعْمَانِ، عَنْ مَكْحُولٍ: ذُكِرَ لِي (١١).

[١١٨٢] أَخْبَرَنَا الْقَاضِي عَبْدُ اللهِ بْنُ الْحَسَنِ بْنِ عَبْدِ اللهِ بْنِ عَبْدِ الْغَنِيِّ (١٢)، أنا أَحْمَدُ بْنُ

---

(١) خَالِدُ بنُ مَعْدَانَ بنِ أَبِي كَرِبٍ الكَلَاعِيُّ، أَبُو عَبْدِ اللهِ الشَّامِيُّ الحِمْصِيُّ، ثقة عابد يرسل كثيرا، ع. التقريب (١٦٧٨).

(٢) ثقة له أفراد، ع، مضى [٨٦٣].

(٣) قال ابن حبان في صحيحه: من أتباع التابعين، شامي ثقة. وذكره في ثقاته. وسكت عنه البخاري وابن أبي حاتم، وقال الذهبي: لا يعرف. التاريخ الكبير (٢/ ٢٣٤) الجرح والتعديل (٢/ ٥١٥) صحيح ابن حبان (٥/ ٣٩٥، ح٢٠٤٦) الثقات له (٦/ ١٥٠) تاريخ دمشق (١١/ ٢٨٧) ميزان الاعتدال (١/ ٤٢٤) لسان الميزان (٢/ ٤٩٤) الثقات لابن قطلوبغا (٣/ ٢٠٦).

(٤) عَائِذُ الله، وَيُقَالُ: عَيِّذُ الله بنُ عَبْدِ الله بنِ عَمْرٍو، أَبُو إِدْرِيسَ الخَوْلَانِيُّ، وثقه العجلي وأبو حاتم والنسائي وابن سعد، تهذيب التهذيب (٥/ ٨٧) التقريب (٣١١٥).

(٥) هِشَامُ بنُ الغَازِ بنِ رَبِيعَةَ الجُرَشِيُّ، أَبُو عَبْدِ الله، وَيُقَالُ: أَبُو العَبَّاسِ الشَّامِيُّ الدِّمَشْقِيُّ، ثقة. التقريب (٧٣٠٥).

(٦) الهَمْدَانِيُّ الشَّعْبَانِيُّ، أَبُو العَبَّاسِ الأُرْدُنِيُّ الطَّبَرَانِيُّ، صدوق يخطئ كثيراً، مضى [١١٦٨].

(٧) بُرْدُ بنُ سِنَانٍ الشَّامِيُّ، أَبُو العَلَاءِ الدِّمَشْقِيُّ، صدوق رمي بالقدر، بخ ٤. (٦٥٣).

(٨) كَعْبُ الأَحْبَارِ، أَبُو إِسْحَاقَ كَعْبُ بنُ مَاتِعٍ الحِمْيَرِيُّ، ثِقَةٌ، مضى [٩٣٥].

(٩) قَيْسُ بنُ سَعْدٍ المَكِّيُ، أَبُو عَبْدِ المَلِكِ، وَيُقَالُ: أَبُو عَبْدِ الله، الحَبَشِيُّ، ثقة. التقريب (٥٥٧٧).

(١٠) مجهول، ر د. التقريب (٤٨٦١).

(١١) عُمَرُ: ثقة. وَالنُّعْمَانُ: هو ابنُ المُنْذِرِ الغَسَّانِيُّ، أَبُو الوَزِيرِ، صدوق رمي بالقدر. سبقا [٧٢٦].

(١٢) عَبْدُ اللهِ بْنُ الحَسَنِ بنِ عَبْدِ اللهِ ابنِ الحَافِظِ عَبْدِ الغَنِيِّ بنِ عَبْدِ الوَاحِدِ بنِ عَلِيِّ بنِ سُرُورٍ المَقْدِسِيُّ الحَنْبَلِيُّ، قَاضِي القُضَاةِ، شَرَفُ الدِّينِ، أَبُو مُحَمَّدٍ، شيخٌ جليلٌ صالحٌ فاضلٌ، مِنْ أَهْلِ العِلْمِ وَالدِّينِ وَالخَيْرِ وَالصَّلاحِ، كَتَبَ الكَثِيرَ =

عَبْدِ الدَّائِمِ حُضُوراً، أنا أَبُو عَلِيٍّ ابْنُ الخُرَيْفِ، أبنا أَبُو بَكْرٍ مُحَمَّدُ بْنُ عَبْدِ البَاقِي، أنا الحَسَنُ بْنُ عَلِيٍّ الجَوْهَرِيُّ، أنا أَبُو حَفْصٍ عُمَرُ بْنُ مُحَمَّدِ بْنِ عَلِيٍّ النَّاقِدُ (١)، ثنا أَبُو الحُسَيْنِ أَحْمَدُ بْنُ الحُسَيْنِ بْنِ إِسْحَاقَ الصَّيْرَفِيُّ (٢)، ثنا سُلَيْمَانُ بْنُ عُمَرَ بْنِ خَالِدٍ الرَّقِّيُّ (٣)، ثنا عِيسَى بْنُ يُونُسَ، عَنِ الْأَحْوَصِ بْنِ حَكِيمٍ، عَنْ حَبِيبِ بْنِ صُهَيْبٍ (٤)، عَنْ أَبِي ثَعْلَبَةَ الْخُشَنِيِّ قَالَ: قَالَ رَسُولُ الله ﷺ: **«إِنَّ اللهَ ﷻ يَطَّلِعُ لَيْلَةَ النِّصْفِ مِنْ شَعْبَانَ إِلَى عِبَادِهِ، فَيَغْفِرُ لِلْمُؤْمِنِينَ، وَيُمْلِي لِلْكَافِرِينَ، وَيَدَعُ أَهْلَ الْحِقْدِ بِحِقْدِهِمْ حَتَّى يَدَعُوهُ»** (٥).

= بِخَطِّهِ، وَقَرَأَ الْحَدِيثَ قِرَاءَةً حَسَنَةً فَصِيحَةً. وَمَاتَ وَهُوَ يَتَوَضَّأُ لِصَلاةِ الْمَغْرِبِ سَنَةَ (٧٣٢هـ). معجم الشيوخ للسبكي (٥٧).

(١) الشَّيْخُ، الحَافِظُ، الثِّقَةُ، أَبُو حَفْصٍ عُمَرُ بنُ مُحَمَّدِ بنِ عَلِيِّ بنِ يَحْيَى البَغْدَادِيُّ، ابْنُ الزَّيَّاتِ، النَّاقِدُ، قَالَ الدَّارَقُطْنِيُّ: كَانَ صَدُوقًا مُكْثِرًا. وقال الخطيب: سألتُ البرقاني عَنه: أكان ثقة؟ قَالَ: إي والله كان ثقة، قديم السماع، مصنفا. وَقَالَ ابْنُ أَبِي الفَوَارِسِ: كَانَ ثِقَةً، مُتقناً، أَميناً، قَدْ جمعَ أَبْواباً وَشُيوخاً. وَقَالَ العَتِيْقِيُّ: كَانَ ثِقَةً أَمِيناً، صَاحِبَ حَدِيْثٍ يحفظُهُ.

المؤتلف والمختلف (٢/ ١٠٥٧) تاريخ بغداد (١٣/ ١٢٥) سير أعلام النبلاء (١٦/ ٣٢٣) الدليل المغني لشيوخ الدارقطني (٣٤٨).

(٢) كذا، وهو تصحيف، ووقع في أمالي أبي محمد الجوهري: (قثنا أَحْمَدُ هُوَ ابْنُ الْحُسَيْنِ بْنُ إِسْحَاقَ الصُّوفِيُّ).

وهو من شيوخ عمر ابن الزَّيَّاتِ، قال الذهبي: الشَّيْخُ، العَالِمُ، المُحَدِّثُ، أَبُو الحَسَنِ أَحْمَدُ بنُ الحُسَيْنِ بنِ إِسْحَاقَ البَغْدَادِيُّ، الصُّوفِيُّ الصَّغِيرُ، لَهُ رِحْلَةٌ وَمَعْرِفَةٌ، وَثَّقَهُ أَبُو عَبْدِ اللهِ الحَاكِمُ وَغَيْرُهُ، وَبَعْضُهُم لَيَّنَهُ، تُوُفِّيَ فِي آخِرِ سَنَةِ (٣٠٢هـ)، رَوَى ابْنُ بَوْشٍ جُزْءاً مِنْ حَدِيْثِهِ. سير أعلام النبلاء (١٤/ ١٥٣).

(٣) سليمان بن عمر بن خالد بن الأقطع القرشي العامري الرَّقِّيُّ، وعند الذهبي: المخزومي. أَبُو أَيُّوب، وقيل: أبو عمرو. قال ابن أبي حاتم: كتب عنه أبي بالرَّقَّةِ. وذكره ابن حبان في الثقات. مات سنة (٢٤٩هـ). الجرح والتعديل (٤/ ١٣١) الثقات (٨/ ٢٨٠) تاريخ الإسلام (٥/ ١١٤٨).

(٤) كذا قال رواة الحديث، وقد مر في الحديث السابق أنه (الْمُهَاصِرُ بْنُ حَبِيبِ بْنِ صُهَيْبٍ)، قال المزي في ترجمة الْأَحْوَصِ بْنِ حَكِيمٍ: (رَوَى عَنْ حَبِيبِ بْنِ صُهَيْبٍ إِنْ كَانَ مَحْفُوظًا). تهذيب الكمال (٢/ ٢٩٠).

وعنون الطبراني لهذا الحديث بقوله: (حَبِيبُ بْنُ الْمُهَاصِرِ بْنِ حَبِيبٍ، عَنْ أَبِي ثَعْلَبَةَ)، المعجم الكبير (٢٢/ ٢٢٤).

(٥) ابْنُ عَبْدِ الدَّائِمِ: مضى [٧٤١]. وَابْنُ الخُرَيْفِ: مضى [١٠١٨]. ومحمد بن عبد الباقي: هو قَاضِي المَرِسْتَان، مضى [٧٧١]. وَالجَوْهَرِيُّ: مضى [٧٥٥]. وَعِيسَى بْنُ يُونُسَ: ثقة، مضى [٧٢٥].

=

رَوَاهُ إِبْرَاهِيمُ الْحَرْبِيُّ فِي "كِتَابِ النَّهْيِ عَنِ الْهِجْرَانِ" (١): عَنِ الوَلِيدِ بْنِ صَالِحٍ (٢)، عَنْ عِيسَى بْنِ يُونُسَ.

[١١٨٣] أَخْبَرَنَا أَبُو الفَضْلِ الحَاكِمُ حُضُورًا، أنا أَبُو عَبْدِ الله الحَافِظُ، أبنا مُحَمَّدُ بْنُ أَحْمَدَ بْنِ نَصْرِ بْنِ أَبِي الفَتْحِ قِرَاءَةً عَلَيْهِ بِأَصْبَهَانَ، قُلْتُ لَهُ: أَخْبَرَكُمْ مَحْمُودُ بْنُ إِسْمَاعِيلَ الصَّيْرَفِيُّ وَأَنْتَ حَاضِرٌ، أبنا أَحْمَدُ بْنُ مُحَمَّدِ ابْنِ فَاذشَاه ح

قَالَ أَبُو عَبْدِ الله: وَقُلْتُ لِشَيْخِنَا: أَخْبَرَتْكُمْ فَاطِمَةُ بِنْتُ عَبْدِ الله قِرَاءَةً عَلَيْهَا وَأَنْتَ تَسْمَعُ، أبنا مُحَمَّدُ بْنُ عَبْدِ الله ابْنِ رِيذَه، قالا: أبنا سُلَيْمَانُ بْنُ أَحْمَدَ الطَّبَرَانِيُّ، ثنا الْحُسَيْنُ بْنُ إِسْحَاقَ التُّسْتَرِيُّ (٣)، ثَنَا عَلِيُّ بْنُ بَحْرٍ (٤)، ثَنَا عِيسَى بْنُ يُونُسَ، ثَنَا الْأَحْوَصُ بْنُ حَكِيمٍ، عَنْ حَبِيبِ بْنِ صُهَيْبٍ، عَنْ أَبِي ثَعْلَبَةَ الْخُشَنِيِّ قَالَ: قَالَ رَسُولُ الله ﷺ: **«إِنَّ اللهَ ﷻ يَطَّلِعُ عَلَى عِبَادِهِ لَيْلَةَ النِّصْفِ مِنْ شَعْبَانَ، فَيَغْفِرُ لِلْمُؤْمِنِينَ، وَيُمْلِي لِلْكَافِرِينَ، وَيَدَعُ أَهْلَ الْحِقْدِ بِحِقْدِهِمْ حَتَّى يَدَعُوهُ»** (٥). / [١٢٨/أ]

[١١٨٤] أَخْبَرَنَا يَحْيَى بْنُ مُحَمَّدٍ، أَنْبَأَنَا نَصْرُ بْنُ عَبْدِ الرَّزَّاقِ، أبنتا شُهْدَةُ قَالَتْ: أبنا عَلِيُّ

= أخرجه أَبُو مُحَمَّدٍ الْحَسَنُ بْنُ عَلِيٍّ الْجَوْهَرِيُّ في جزء له يسمى: (جُزْءٌ فِيهِ السَّابِعُ وَالْحَادِي عَشَرَ مِنْ أَمَالِي أَبِي مُحَمَّدٍ الْحَسَنِ بْنِ عَلِيٍّ الْجَوْهَرِيِّ، عَنْ شُيُوخِهِ، تَخْرِيجُ طَاهِرٍ النَّيْسَابُورِيِّ، رِوَايَةُ أَبِي غَالِبٍ أَحْمَدَ ابْنِ الْبَنَّاءِ، عَنِ الْجَوْهَرِيِّ) (ق١٣٣/ ب) [الظاهرية، مجموع رقم ٣٨١٥ عام – مجاميع العمرية ٧٩]، بمثله.

وأخرجه الدارقطني في النزول (٧٨) (٧٩) من طريقين عن عِيسَى بْنِ يُونُسَ، بهذا الإسناد. وانظر التالي.

(١) ذكره الرُّوداني في صلة الخلف بموصول السلف (ص٤٣٩)، واقتبس منه ابن حجر وسمَّاه بالاسم المذكور. فتح الباري (١٠/ ٤٩٣)، والكتاب في عداد المفقود.

(٢) الْوَلِيدُ بْنُ صَالِحٍ النَّحَّاسُ الضَّبِّيُّ، أَبُو مُحَمَّدٍ الجَزَرِيُّ، ثقة، خ م. التقريب (٧٤٢٩).

(٣) الْحُسَيْنُ بْنُ إِسْحَاقَ بْنِ إِبْرَاهِيمَ التُّسْتَرِيُّ الدَّقِيقِيُّ، قال الذهبي: كَانَ مِنَ الْحُفَّاظِ الرَّحَّالَةِ، أَكْثَرَ عَنْهُ أَبُو القَاسِمِ الطَّبَرَانِيُّ. وقال في تاريخه: مُحدِّث رحَّال ثقة. مات (٢٩٠هـ) وقيل غير ذلك. تاريخ الإسلام (٦/ ٧٣٩، ٩٣٨) سير أعلام النبلاء (١٤/ ٥٧).

(٤) عَلِيُّ بْنُ بَحْرِ بْنِ بَرِّيٍّ القَطَّانُ، أَبُو الحَسَنِ البَغْدَادِيُّ، ثقة، خت د ت. التقريب (٤٦٩١).

(٥) رجال الإسناد الأول: مضوا [٧٧٦]، عدا أبي الفضل الحاكم [٧٤١]. ورجال الإسناد الثاني [٩٢٦].

أخرجه الطبراني في "السنة" وفي المعجم الكبير (٢٢/ ٢٢٤) ومن طريقه أخرجه المصنِّف. وانظر ما سبق.

بْنُ الحُسَيْنِ الرَّبَعِيُّ، أبنا مُحَمَّدُ بْنُ مُحَمَّدِ بْنِ مُحَمَّدِ بْنِ إِبْرَاهِيمَ بْنِ مَخْلَدٍ، ثنا أَبُو جَعْفَرٍ مُحَمَّدُ بْنُ عَمْرِو ابْنِ البَخْتَرِيِّ، ثنا مُحَمَّدُ بْنُ عَبْدِ المَلِكِ الدَّقِيقِيُّ، ثنا يَزِيدُ بْنُ هَارُونَ، أبنا الحَجَّاجُ، عَنْ مَكْحُولٍ، عَنْ كَثِيرِ بْنِ مُرَّةَ الحَضْرَمِيِّ، أَنَّ رَسُولَ اللهِ ﷺ قَالَ: «**إِنَّ اللهَ ﷻ يَنْزِلُ إِلَى السَّمَاءِ الدُّنْيَا لَيْلَةَ النِّصْفِ مِنْ شَعْبَانَ، فَيَغْفِرُ لِمَنِ اسْتَغْفَرَ إِلَّا لِمُشْرِكٍ أَوْ مُشَاحِنٍ**». قَالَ أَبُو جَعْفَرٍ الدَّقِيقِيُّ: سَمِعْتُ هِشَامَ بْنَ خَالِدٍ الدِّمَشْقِيَّ يَقُولُ: قَالَ أَبُو خُلَيْدٍ: المُشَاحِنُ صَاحِبُ البِدْعَةِ، الخَارِجُ عَلَى أُمَّتِهِ (١).

[١١٨٥] أَخْبَرَتْنِي زَيْنَبُ ابْنَةُ إِسْمَاعِيلَ ابْنِ الخَبَّازِ بقصر اللباد (٢)، أنا أَحْمَدُ بْنُ عَبْدِ الدَّائِمِ، أنا عَبْدُ المُنْعِمِ بْنُ كُلَيْبٍ الحَرَّانِيُّ، عَنْ صَاعِدِ بْنِ سَيَّارٍ (٣) وَ (٤) عَبْدِ القَادِرِ الرُّهَاوِيِّ (٥)، عَنْ نَصْرِ بْنِ سَيَّارٍ (٦). وَأَنْبَأَنَا أَحْمَدُ بْنُ أَبِي العَلَاءِ الحَافِظُ (١) وَعَبْدُ اللهِ بْنُ عُمَرَ

(١) مكرر [١١٧٨] إلا أن شيخ المصنف هناك: أحمد بن أبي طالب. وشيخه هنا: هو يَحْيَى بْنُ مُحَمَّدِ بْنِ سَعْدٍ، مضى [٩٢٢].

(٢) قصر اللباد: موضع بدمشق. انظر تاريخ دمشق (٢/ ٣١٤). وقد مضى في ترجمة زينب بنت إسماعيل أنها كانت تقيم فيه.

(٣) قَاضِي القُضَاةِ، جَمَالُ الإِسْلَامِ، أَبُو العَلَاءِ صَاعِدُ بْنُ سَيَّارِ بنِ يَحْيَى بنِ مُحَمَّدِ بنِ إِدْرِيسَ الكِنَانِيُّ، الهَرَوِيّ، كَانَ صَيِّناً نَزِهاً، وَقُوْراً عَلَّامَةً، مُعَظَّماً فِي النُّفُوْسِ، صَاحِبَ سُنَّةٍ وَجَمَاعَةٍ، تُوُفِّيَ سَنَةَ (٤٩٤هـ). سير أعلام النبلاء (١٩/ ٢٨٢).

(٤) أي: أنا عَبْدُ المُنْعِمِ بْنُ كُلَيْبٍ الحَرَّانِيُّ، عن صَاعِدِ بْنِ سَيَّارٍ. ح
وأنا عَبْدُ المُنْعِمِ بْنُ كُلَيْبٍ الحَرَّانِيُّ، عَنْ عَبْدِ القَادِرِ الرُّهَاوِيِّ، عن نَصْرِ بْنِ سَيَّارٍ.

(٥) الإِمَامُ، الحَافِظُ، المُحَدِّثُ، الرَّحَّالُ، الجَوَّالُ، مُحَدِّثُ الجَزِيْرَةِ، أَبُو مُحَمَّدٍ عَبْدُ القَادِرِ بنُ عَبْدِ اللهِ بنِ عَبْدِ اللهِ الرُّهَاوِيُّ، الحَنْبَلِيُّ، السَّفَّارُ، قال ابْنُ نُقْطَة: روى عن نصر بن سيار كتاب الجامع لأبي عيسى الترمذي وكان عالما صالحا ثقة مأمونا، وكان عسرا في التحديث لا يكثر عنه إلا من أقام عنده. توفي سنة (٦١٢). التقييد (٤٤٠) سير أعلام النبلاء (٢٢/ ٧١).

(٦) الشَّيْخُ، الإِمَامُ، الفَقِيهُ، المُعَمَّرُ، مُسْنِدُ خُرَاسَانَ، شَرَفُ الدِّينِ، أَبُو الفَتْحِ نَصْرُ بنُ سَيَّارِ بنِ صَاعِدِ بنِ سَيَّارٍ الكِنَانِيُّ، الهَرَوِيُّ، الحَنَفِيُّ، القَاضِي، سَمِعَ مِنْ أَبِي عَامِرٍ مَحْمُود بن القَاسِمِ الأَزْدِيّ "جَامِع أَبِي عِيسَى". قَالَ السَّمْعَانِيُّ: كَانَ فَقِيهاً، مُنَاظِراً، فَاضِلاً، مُتَدَيِّناً، حَسَنَ السِّيرَةِ، مَطْبُوعَ الحَرَكَاتِ، تَارِكاً لِلتَّكَلُّفِ، سَلِيم الجَانب. توفي سنة (٥٧٢هـ). سير أعلام النبلاء (٢٠/ ٥٤٥).

الـوَرَّاقُ (٢) وَأَحْمَـدُ بْـنُ هِبَـةِ الله بْـنِ مُحَمَّـدِ بْـنِ عُمَـرَ الـرُّوذَرَاوَرِيُّ (٣) وَأَبُـو هُرَيْـرَةَ وَاثِلَـةُ بْـنُ الأَسْقَعِ (٤) وَعَبْدُ الرَّزَّاقِ بْنُ مُحَمَّدِ بْنِ محسن بْنِ أَحْمَدَ العَطَّارُ (٥) إِجَازَةً، قَالُوا: أنـا أَبُـو صَـابِرٍ عَبْدُ الصَّبُورِ بْنُ عَبْدِ السَّلَامِ الهَرَوِيُّ (٦)، قَالُوا (٧): أبنا أَبُو عَامِرٍ مَحْمُودُ بْنُ القَاسِمِ الأَزْدِيّ (٨)، أنا عَبْدُ الجَبَّارِ بْنُ مُحَمَّدٍ الجَرَّاحِيُّ (٩)، أنا أَبُو العَبَّاسِ مُحَمَّـدُ بْـنُ أَحْمَدَ بْـنِ مَحْبُـوبٍ (١٠)، ثنـا أَبُـو عِيسَى التِّرْمِذِيُّ، ثنا أَحْمَدُ بْنُ مَنِيعٍ، ثنا يَزِيدُ بْنُ هَارُونَ، ثنا الحَجَّاجُ بْـنُ أَرْطَـاةَ، عَـنْ يَحْيَـى بْـنِ أَبِي كَثِيرٍ، عَنْ عُرْوَةَ، عَنْ عَائِشَةَ قَالَتْ: فَقَدْتُ رَسُولَ الله، فَخَرَجْتُ، فَإِذَا هُوَ بِـالبَقِيعِ، فَقَـالَ: «أَكُنْتِ تَخَـافِينَ أَنْ يَحِيـفَ اللهُ عَلَيْـكِ وَرَسُـولُهُ»، قُلْـتُ: يَـا رَسُـولَ الله، إِنِّي ظَنَنْـتُ أَنَّـكَ أَتَيْـتَ

---

(١) لم أجده.

(٢) لم أجده.

(٣) لم أجده.

(٤) أَبُو هُرَيْرَةَ وَاثِلَةُ بـنُ الأَسْـقَعِ الهَمَـذَانِيُّ المُؤَذِّنُ، رَجُـلٌ صَـالِحٌ، مِـنْ أَصْـحَابِ أَبِي العَـلَاءِ العَطَّـارِ، مَـاتَ بِـالكَرَجِ سَـنَةَ (٦٠٥هـ). سير أعلام النبلاء (٢١/ ٤٨٣).

(٥) لم أجده.

(٦) الشَّيْخُ الصَّادِقُ الجَلِيلُ، أَبُو صَابِرٍ عَبْدُ الصَّبُورِ بنُ عَبْدِ السَّلَامِ الهَرَوِيُّ، الفَامِي، التَّاجِرُ، السَّفَّارُ، صَالِحٌ خَيِّرٌ مُسـمِّتٌ أَمِينٌ، سَمِعَ (جَامِعَ التِّرْمِذِيِّ) مِنْ أَبِي عَامِرٍ الأَزْدِيِّ، تُوُفِّيَ سَنَةَ (٥٥٢هـ). سير أعلام النبلاء (٢٠/ ٣٢٨).

(٧) يعني: صَاعِدَ بْنَ سَيَّارٍ، وَنَصْرَ بْنَ سَيَّارٍ، وَعَبْدَ الصَّبُورِ.

(٨) الشَّيْخُ، الإِمَامُ، المُسْنِد، القَاضِي، أَبُو عَامِرٍ مَحْمُوْدُ بنُ القَاسِمِ ابْن القَاضِي الكَبِيْرِ أَبِي مَنْصُورٍ مُحَمَّـدِ بـنِ مُحَمَّـدِ بـنِ عَبْدِ الله بنِ عَلِيٍّ الأَزْدِيُّ، المُهَلَّبِيُّ، الهَرَوِيُّ، الشَّافِعِيُّ، مِنْ كِبَارِ أَئِمَّة المَذْهَبِ، حَدَّثَ بِـ (جَامِعِ التِّرْمِـذِيِّ) عَـنْ عَبْـد الجَبَّـارِ الجَرَّاحِيُّ، قَالَ السَّمْعَانِيّ: هُـوَ جَلِيـلُ الْقَـدر، كَبِيرُ الْمحل، عَـالِمٌ فَاضِـلٌ. تـوفي سـنة (٤٨٧هــ). سـير أعـلام النـبلاء (١٩/ ٣٢).

(٩) الشَّيْخُ، الصَّالِحُ، الثِّقَةُ، أَبُو مُحَمَّدٍ عَبْدُ الجَبَّارِ بنُ مُحَمَّدِ بنِ عَبْـدِ الله بـنِ مُحَمَّـدِ بـنِ أَبِي الجَـرَّاحِ بـنِ الجُنَيْـدِ بـنِ هِشَـامِ بـنِ المَرْزُبَانِ المَرْزُبَانِيُّ، الجَرَّاحِيُّ، المَرْوَزِيُّ، سَكَنَ هَرَاةَ، فَحَدَّثَ بِهَا بِجَامعِ التِّرْمِذِيِّ عَنِ ابنِ محبوبٍ، فَحَمَـلَ الكِتَـابَ عَنْـهُ خَلْقٌ، قَالَ السَّمْعَانِيُّ: تُوُفِّيَ سَنَةَ (٤١٢هـ)، وَهُوَ صَالِحٌ، ثِقَةٌ. سير أعلام النبلاء (١٧/ ٢٥٧).

(١٠) الإِمَامُ، المُحَدِّثُ، مُفِيد مَرْوَ، أَبُو العَبَّاسِ مُحَمَّدُ بنُ أَحْمَدَ بنِ مَحْبُوب بنِ فُضَيْلٍ المَحْبـوبِيُّ، المَرْوَزِيُّ، رَاوِي (جَـامِعِ أَبِي عِيسَى) عَنْهُ. كَانَتِ الرِّحْلَةُ إِلَيْهِ فِي سَمَاعِ (الجَامع)، وَكَانَ شَيْخ البَلَد ثـروةً وَإِفضَـالاً، قَـالَ الحَـاكِمُ: سَـمَاعُه صَـحِيحٌ. تُوُفِّيَ سَنَةَ (٣٤٦هـ). سير أعلام النبلاء (١٥/ ٥٣٧).

بَعْضَ النِّسَاءِ. فَقَالَ: «إِنَّ اللهَ يَنْزِلُ لَيْلَةَ النِّصْفِ مِنْ شَعْبَانَ إِلَى السَّمَاءِ الدُّنْيَا، فَيَغْفِرُ لِأَكْثَرَ مِنْ عَدَدِ شَعْرِ غَنَمِ كَلْبٍ» (١).

حَدِيثٌ غَرِيبٌ، وَيَحْيَى بْنُ أَبِي كَثِيرٍ لَمْ يَسْمَعْ مِنْ عُرْوَةَ، وَالحَجَّاجُ لَمْ يَسْمَعْ مِنِ ابْنِ أَبِي كَثِيرٍ شَيْئًا. / [١٢٨/ ب]

وأما حديث أَبِي مُوسَى الْأَشْعَرِيِّ:

[١١٨٦] فَأَخْبَرَنَا مُحَمَّدُ بْنُ أَحْمَدَ بْنِ أَبِي الهَيْجَاءِ وَمُحَمَّدُ ابْنُ الْمُحِبِّ قَالَا: أبنا إِبْرَاهِيمُ بْنُ خَلِيلٍ الدِّمَشْقِيُّ، أبنا مَنْصُورُ بْنُ عَلِيٍّ الطَّبَرِيُّ، أبنا عَبْدُ الْجَبَّارِ بْنُ مُحَمَّدٍ الْخُوَارِيُّ، أبنا أَبُو بَكْرٍ الْبَيْهَقِيُّ، أبنا أَبُو عَبْدِ اللهِ الْحَافِظُ، ثنا أَبُو الْعَبَّاسِ مُحَمَّدُ بْنُ يَعْقُوبَ، ثنا مُحَمَّدُ بْنُ إِسْحَاقَ الصَّغَانِيُّ، ثنا أَبُو الْأَسْوَدِ الْمِصْرِيُّ (٢)، ثنا ابْنُ لَهِيعَةَ، عَنِ الزُّبَيْرِ بْنِ سُلَيْمٍ (٣)، عَنِ الضَّحَّاكِ بْنِ عَبْدِ الرَّحْمَنِ (٤)، عَنْ أَبِيهِ (٥) قَالَ: سَمِعْتُ أَبَا مُوسَى الْأَشْعَرِيَّ يَقُولُ: سَمِعْتُ رَسُولَ اللهِ ﷺ يَقُولُ: «**يَنْزِلُ رَبُّنَا إِلَى السَّمَاءِ الدُّنْيَا فِي النِّصْفِ مِنْ شَعْبَانَ، فَيَغْفِرُ لِأَهْلِ الْأَرْضِ إِلَّا مُشْرِكٍ أَوْ مُشَاحِنٍ**» (٦).

---

(١) انظر تعليق المصنِّف. وسيأتي الحديث برقم [١١٨٨] من طريق يزيد بن هارون، بهذا الإسناد.
زينب بنت إسماعيل: هي أَمَةُ العَزِيزِ، مضت [٩٤٦]. وَابْنُ عَبْدِ الدَّائِمِ: مضى [٧٤١]. وَعَبْدُ الْمُنْعِمِ: مضى [٧٤١]. وَأَحْمَدُ بْنُ مَنِيعٍ: ثقة حافظ، مضى [١٠١٣]. وَيَزِيدُ بْنُ هَارُونَ: ثقة متقن، مضى [٨٥٨]. وَالحَجَّاجُ بْنُ أَرْطَاةَ: صدوق كثير الخطأ والتدليس، مضى [١١٧٨]. وَيَحْيَى بْنُ أَبِي كَثِيرٍ: ثقة ثبت، لكنه يدلِّس ويرسل، مضى [٨٦٧].

الحديث أخرجه الترمذي في سننه (٧٣٩) ومن طريقه أخرجه المصنِّف. وضعفه الألباني.

(٢) كتب في الهامش الأيمن: (حاشية، هو النَّضْرُ بن عبد الجبَّار). قال في التقريب (٧١٤٣): ثقة.

(٣) الزُّبَيْرُ بْنُ سُلَيْمٍ، مجهول، ق. التقريب (١٩٩٦).

(٤) الضَّحَّاكُ بْنُ عَبْدِ الرَّحْمَنِ بْنِ عَرْزَبٍ الأَشْعرِيُّ الشَّامِيُّ الطَّبَرَانِيُّ، ثقة. التقريب (٢٩٧١).

(٥) مجهول، ق. التقريب (٣٩٥٠).

(٦) رجال الإسناد إلى البيهقي: مضوا [١٠٥٩] عدا ابن المحب [٧٣٨]. وَأَبُو عَبْدِ اللهِ الْحَافِظُ: هو الحَاكِمُ النَّيْسَابُورِيُّ. وَأَبُو العَبَّاسِ مُحَمَّدُ بْنُ يَعْقُوبَ: هو الأَصَمُّ، مضى [٨٥٢]. وَالصَّغَانِيُّ: ثقة ثبت، م ٤. مضى [٩٢١]. وابن لَهِيعَةَ: هو عبد الله، ضعفوه، مضى [٧٤٣].

=

رواه ابن ماجه (١) عن محمد بن إسحاق موافقة، (فَأَسْقَطَ "عَنْ أَبِيهِ") (٢).

ورواه (٣) أيضا لِلْوَلِيدِ بْنِ مُسْلِمٍ، عَنِ ابْنِ لَهِيعَةَ.

ورواه حُمَيْدُ بْنُ زَنْجُوَيْهِ في "فضائل الأعمال" (٤) عن أبي الأسود (٥).

وَرَوَاهُ أَبُو زُرْعَةَ الدِّمَشْقِيُّ (٦) عَنْ مَرْوَانَ بْنِ مُحَمَّدٍ، عَنْ ابْنِ لَهِيعَةَ.

[١١٨٧] أَخْبَرَنَا إِسْحَاقُ بْنُ يَحْيَى الآمِدِيُّ، أبنا الحَافِظُ يُوسُفُ بْنُ خَلِيلٍ الدِّمَشْقِيُّ ح وَأَخْبَرَنَا (عَبْدُ اللهِ بْنُ الحَسَنِ بْنِ الحَافِظِ (٧) وَأَحْمَدُ بْنُ إِبْرَاهِيمَ بْنِ عَبْدِ اللهِ بْنِ أَبِي عُمَرَ (٨)

= الحديث أخرجه البيهقي في فضائل الأوقات (٢٩) ومن طريقه أخرجه المصنِّف. وانظر تخريج المصنف.

(١) سنن ابن ماجه (١٣٩٠) قال: (حَدَّثَنَا مُحَمَّدُ بْنُ إِسْحَاقَ قَالَ: حَدَّثَنَا أَبُو الْأَسْوَدِ النَّضْرُ بْنُ عَبْدِ الْجَبَّارِ قَالَ: حَدَّثَنَا ابْنُ لَهِيعَةَ، عَنِ الزُّبَيْرِ بْنِ سُلَيْمٍ، عَنِ الضَّحَّاكِ بْنِ عَبْدِ الرَّحْمَنِ، عَنْ أَبِيهِ، قَالَ: سَمِعْتُ أَبَا مُوسَى، عَنِ النَّبِيِّ ﷺ، نَحْوَهُ). وحسنه الألباني في سنن ابن ماجه وشعيب في تحقيقه لسنن ابن ماجه أيضا. وانظر الهامشَيْنِ التاليين.

(٢) ما بين القوسين: كتبه في الهامش الأيمن – بعد أن أحال عليه بإشارة –، وكتب بعده: "صح".
كذا قال المصنِّف، والذي في المطبوعة: أنَّ الذي أسقط "عَنْ أَبِيهِ" هو الوَلِيدُ بْنُ مُسْلِمٍ، أما محمد بن إسحاق الصَّاغَانِي: فقد أثبتها في الإسناد. انظر الهامش السابق والتالي.

(٣) يعني: ابن ماجه (١٣٩٠) حَدَّثَنَا رَاشِدُ بْنُ سَعِيدِ بْنِ رَاشِدٍ الرَّمْلِيُّ قَالَ: حَدَّثَنَا الْوَلِيدُ، عَنِ ابْنِ لَهِيعَةَ، عَنِ الضَّحَّاكِ بْنِ أَيْمَنَ، عَنِ الضَّحَّاكِ بْنِ عَبْدِ الرَّحْمَنِ بْنِ عَرْزَبٍ، عَنْ أَبِي مُوسَى الْأَشْعَرِيِّ، به. فأسقط "عَنْ أَبِيهِ"، انظر الهامشَيْنِ السابقين. والوليد: ثقة كثير التدليس والتسوية، مضى [٧٢٤].

(٤) سبق الحديث عنه في تخريج المصنِّف لـ [١١٧٢].

(٥) أخرجه ابن عساكر (١٨/ ٣٢٧) من طريق حُمَيْدِ بْنِ زَنْجُوَيْهِ، به.

(٦) لم أجده في مطبوعة تاريخ أبي زُرْعَةَ. وأخرجه اللالكائي في شرح أصول الاعتقاد (٧٦٣) من طريق أبي زُرْعَةَ، عن صَفْوَانَ بْنِ صَالِحٍ الدِّمَشْقِيِّ، عَنْ مَرْوَانَ بْنِ مُحَمَّدٍ، به.

(٧) عبد الله بن الحسن بن عبد الله بن عبد الغني بن عبد الواحد بن علي ابن سرور المقدسي الحنبلي، شرف الدين، أبو محمد ابن الحافظ، ذكره البرزالي فقال شيخ جليل صالح فاضل من أهل العلم والدين يقرأ الحديث قراءة حسنة فصيحة، وولي مشيخة الحديث بالصادرية وغيرها، وتفرد بالكثير وتفقه، وبرع في مذهبه. مات سنة (٧٣٢هـ) الدرر الكامنة (٢١٣٥).

(٨) الخطيب، المسنِد، تقي الدين، أحمد بن ابراهيم بن عبد الله بن أبي عمر محمد بن بن أحمد بن قدامة المقدسي الصالحي الحنبلي، أبو العباس ابن العز، سمع على خطيب مردا السيرة لابن إسحاق تهذيب ابن هشام في الخامسة وبعض =

وَأَحْمَدُ بْنُ الحَلَبِيَّةِ (١) وَأَحْمَدُ بْنُ عَبْدِ الرَّحْمَنِ بْنِ يُوسُفَ بْنِ مُحَمَّدٍ الْبَعْلَبَكِّيُّ (٢) وَمُحَمَّدُ بْنُ أَحْمَدَ بْنِ سَلَامَةَ بْنِ رَيْحَانَ الْمَوْصِلِيُّ (٣)) (٤) وَعَبْدُ الرَّحْمَنِ بْنُ إِسْمَاعِيلَ بْنِ عَبْدِ الرَّحْمَنِ بْنِ عَمْرٍو ابْنِ الفَرَّاءِ (٥) وَأَبُو بَكْرِ بْنُ يُوسُفَ بْنِ أَبِي بَكْرٍ الْمِزِّيُّ (٦) وَمُحَمَّدُ بْنُ أَحْمَدَ بْنِ أَبِي الْهَيْجَاءِ وَأَحْمَدُ بْنُ عَلِيِّ بْنِ مَسْعُودِ بْنِ رَبِيعٍ الكَلْبِيُّ (٧) وَحَبِيبَةُ بِنْتُ عَبْدِ الرَّحْمَنِ وَعَبْدُ الرَّحْمَنِ بْنُ إِسْمَاعِيلَ بْنِ أَحْمَدَ بْنِ عَبْدِ اللهِ بْنِ مُوسَى (٨) وَمُحَمَّدُ بْنُ عَبْدِ اللهِ بْنِ عُمَرَ بْنِ عِوَضٍ (٩) وَأُخْتُهُ فَاطِمَةُ (١)

= المجالسة للدِّينَوَرِيِّ. وكان يخطب جيدا بالجامع المظفّري. مات سنة (٧٢٦هـ). ذيل التقييد (٥٨٠) الدرر الكامنة (٢٣٨) شذرات الذهب (٨/ ١٢٧).

(١) أحمد بن الطنبا القواس الحلبي العزيزي، الشيخ شهاب الدين أبو العباس المعروف بابن الحلبية، شيخ صالح من أهل القرآن والدين والفضل، وله نظم حسن، كان يقرىء القرآن بجبل قاسيون، وانتفع به جماعة، مات سنة (٧٢٣هـ). الدرر الكامنة (٢٩٧).

(٢) أَحْمَدُ بْنُ عَبْدِ الرَّحْمَنِ بْنِ يُوسُفَ بْنِ مُحَمَّدِ بْنِ نَصْرِ بْنِ أَبِي الْقَاسِمِ بْنِ عَبْدِ الرَّحْمَنِ الْبَعْلَبَكِّيُّ، الشَّيْخُ شِهَابُ الدِّينِ أَبُو الْعَبَّاسِ، الحَنْبَلِيُّ، رجلٌ صالحٌ منقطعٌ عَنِ النَّاسِ، متقللٌ مِنَ الدُّنْيَا، تالٍ لِلْقُرْآنِ، مِنْ خِيَارِ الْمُسْلِمِينَ. توفي سنة (٧٣٢هـ). معجم شيوخ السبكي (٢١) ذيل التقييد (٦٦١) الدرر الكامنة (٤٣٤).

(٣) لم أجده. وترجم الذهبي لأبيه قال: أحمد بن سلامة بن رَيْحان المَوْصِليّ، ثمّ الصّالحيّ، روى عن جَعْفَر الهمْدانيّ، وهو والد الشّيخ محمد القفاص، وزوج شيختنا زينب بنت شُكر. تاريخ الإسلام (١٥/ ٩٧).

(٤) ما بين القوسين كتبه فوق السطر إلى الهامش الأيسر، وكتب بعده: "صح".

(٥) عَفِيفُ الدِّينِ، أَبُو مُحَمَّدٍ الْمَرْدَاوِيُّ، ثُمَّ الصَّالِحِيُّ، قال الذهبي: شَيْخٌ صَالِحٌ، سَمِعْتُ مِنْهُ جُزْءَ ابْنِ فِيلٍ وَالْبِطَاقَةَ، مات سنة (٧٢٤هـ). معجم الشيوخ للذهبي (١/ ٣٥٨). ذيل التقييد (١١٨٨) الدرر الكامنة (٢٢٨٨).

(٦) الإِمَامُ، الْمُقْرِئُ، الْفَقِيهُ، الْمُدَرِّسُ، زَيْنُ الدِّينِ، أَبُو بَكْرِ بْنُ يُوسُفَ بْنِ أَبِي بَكْرِ بْنِ يُوسُفَ بْنِ أَبِي بَكْرِ بْنِ مَحْمُودِ بْنِ عُثْمَانَ بْنِ مَحْمُودٍ الْمِزِّيُّ الشَّافِعِيُّ، وَيُعْرَفُ بِالْحَرِيرِيِّ، مَاتَ سَنَةَ (٧٢٦هـ). معجم شيوخ الذهبي (٢/ ٤٢١) الدرر الكامنة (١٢٥٩).

(٧) الصَّالِحِيُّ، أَبُو الْعَبَّاسِ، الْمُلَقَّبُ عَمِّي"، كَانَ دَيِّنًا مُتَوَاضِعًا حَسَنَ الْخُلُقِ، كُلُّ أَحَدٍ يُنَادِيهِ يَا عَمِّي، حَتَّى الشَّيْخُ شَمْسُ الدِّينِ بْنِ أَبِي عُمَرَ ﵀، مَاتَ سَنَةَ (٧٢٣هـ). معجم الشيوخ للذهبي (١/ ٧٧).

(٨) الشَّيْخُ، زَيْنُ الدِّينِ، عَبْدُ الرَّحْمَنِ بْنُ إِسْمَاعِيلَ بْنِ أَحْمَدَ بْنِ عَبْدِ اللهِ بْنِ مُوسَى الْمَقْدِسِيُّ الصَّالِحِيُّ، وَيُعْرَفُ بِالْجَامُوسِ، وَيُعْرَفُ أَيْضًا بِابْنِ الصّفيِّ، مات سنة (٧٢٧هـ). معجم شيوخ الذهبي (١/ ٣٥٧).

(٩) الْفَقِيهُ، الْجَلِيلُ، شَرَفُ الدِّينِ، مُحَمَّدُ بْنُ عَبْدِ اللهِ بْنِ عُمَرَ بْنِ عِوَضٍ الْمَقْدِسِيُّ الْحَنْبَلِيُّ، أَبُو عَبْدِ اللهِ ابْنُ رُقَيَّةَ، مُحْتَسِبُ الصَّالِحِيَّةِ، كَانَ خَيِّرًا سَاكِنًا مُتَوَاضِعًا، تُوُفِّيَ سَنَةَ (٧١٩هـ). معجم شيوخ الذهبي (٢/ ٢٠٣).

وَمُحَمَّدُ ابْنُ الْمُحِبِّ عَبْدِ اللهِ بْنِ أَحْمَدَ وَأَبُو بَكْرِ بْنُ مُحَمَّدِ بْنِ الرَّضِيِّ الْمَقْدِسِيُّونَ وَعَبْدُ القَادِرِ بْنُ عَبْدِ العَزِيزِ بْنِ الْمَلِكِ عِيسَى بْنِ أَبِي بَكْرِ بْنِ أَيُّوبَ [٢] (وَعَبْدُ الْمُحْسِنِ بْنُ عَبْدِ القُدُّوسِ الشَّعْرَاوِيُّ [٣]) [٤] وَمُحَمَّدُ بْنُ أَحْمَدَ بْنِ تَمَّامٍ، قَالُوا (سِوَى ابْنِ تَمَّامٍ) [٥]: أبنا مُحَمَّدُ بْنُ إِسْمَاعِيلَ خَطِيبُ مَرْدَا. وَقَالَ ابْنُ الفَرَّاءِ أَيْضًا وَابْنُ تَمَّامٍ: أنا عُمَرُ بْنُ أَبِي نَصْرِ ابْنِ عوَّة النَّحَّاسُ الجَزَرِيُّ [٦] (ح

وَأَخْبَرَنَا عَبْدُ الرَّحِيمِ بْنُ عَلِيِّ بْنِ عَبْدِ الرَّحِيمِ الْبَغْدَادِيُّ الدَّارَقَزِّيُّ [٧]، أنا يَحْيَى بْنُ عَلِيِّ بْنِ عَبْدِ اللهِ العَطَّارُ الحَافِظُ [٨]) [٩] قَالُوا: أبنا هِبَةُ اللهِ بْنُ عَلِيِّ بْنِ سُعُودٍ الأَنْصَارِيُّ [١٠]، أنا يَحْيَى

---

(١) الشَّيْخَةُ الصَّالِحَةُ الْمُسْنِدَةُ، فَاطِمَةُ بِنْتُ عَبْدِ اللهِ بْنِ عُمَرَ بْنِ عِوَضِ بْنِ رَاجِحِ بْنِ بِلالٍ الْمَقْدِسِيُّ، أُمُّ عَلِيٍّ الصَّالِحِيَّةُ، امرأةٌ خيرةٌ صالحةٌ، كَثِيرَةُ الصَّلاحِ، وَتُحْسِنُ الْكِتَابَةَ. تُوُفِّيَتْ سنة (٧٢٩هـ). معجم شيوخ السبكي (١٨٣).

(٢) قال السبكي: رجلٌ جليلٌ، عَزِيزُ النَّفْسِ، وَاسِعُ الصَّدْرِ، عاقلٌ، سَمِعَ مِنْ خَطِيبِ مَرْدَا جَمِيعَ "السِّيرَةِ النَّبَوِيَّةِ" وَأَجْزَاءَ كَثِيرَةً، مات سنة (٧٣٧هـ). معجم الشيوخ للسبكي (٧٦) ذيل التقييد (١٣٠٤).

(٣) عبد المحسن بن عبد القدوس بن إبراهيم الشعراوي، أبو أحمد الحنبلي، مات سنة (٧١٩هـ). الدرر الكامنة (٢٥١٠).

(٤) ما بين القوسين كتبه فوق السطر، وكتب بعده: "صح".

(٥) ما بين القوسين كتبه في الهامش الأيمن، وكتب بعده: "صح".

(٦) عُمَر بْن أَبِي نصر بْن أَبِي الفتح بْن أَبِي نصر بْن محمد، أبو حفص الجَزَريّ، التّاجر، السّفّار، المعروف بابن عوّة، كَانَ دينًا صالحًا صدوقًا. وكان نحّاساً أيضاً، روى "جزء ابن فيل" عَنِ: البُوصِيريّ بدمشق، روى عَنْهُ محمد بن تمّام وآخرون. توفي سنة (٦٥٦هـ). تاريخ الإسلام (١٤/ ٨٣٣). العبر (٣/ ٢٨٣).

(٧) الشَّيْخُ الْعَالِمُ الثِّقَةُ زَيْنُ الدِّينِ أَبُو مُحَمَّدٍ عَبْدُ الرَّحِيمِ بْنُ عَلِيِّ بْنِ عَبْدِ الرَّحِيمِ الْبَغْدَادِيُّ الْمُقْرِئُ السَّاعَاتِيُّ الْمُوَقِّتُ، إِمَامُ الرِّبَاطِ النَّاصِرِيُّ، حَدَّثَ، وَقَرَأَ بِالرِّوَايَاتِ، وَكَانَ أُسْتَاذًا فِي تَحْرِيرِ البياكيم، ذَا دِينٍ وَخَيْرٍ وَحُسْنٍ وَسَمْتٍ. توفي سنة (٧١٩هـ). معجم الشيوخ للذهبي (١/ ٣٩٠) معجم محدثي الذهبي (١٦٨) الدرر الكامنة (٢٣٩٨).

(٨) الإمام، الحافظ، المحدِّث، رشيدُ الدّين، أبو الحُسَين يحيى بْن علي بْن عَبْد اللَّه بْن علي بن مفرّج بن أبي الفتح القُرَشيّ، الأُمَويّ، النّابلسيّ، ثمّ المصريّ المالكيّ، العطّار، كان ثقة، ثبْتًا، عارِفًا بفنّ الحديث، مات سنة (٦٦٢هـ). تاريخ الإسلام (١٥/ ٦٥).

(٩) ما بين القوسين كتبه في الهامش الأيسر، وكتب بعده: "صح".

(١٠) الشَّيْخُ، العَالِمُ، الْمُعَمَّرُ، مُسْنِدُ الدِّيَارِ الْمِصْرِيَّة، أَمِيْن الدِّيْنِ، أَبُو القَاسِمِ سَيِّدُ الأَهْلِ، هِبَةُ اللهِ بنُ عَلِيِّ بنِ سعُوْدِ بنِ =

بْنُ المشرف بْنِ عَلِيِّ بْنِ الخَضِرِ التَّمَّارُ (١)، أبنا أَحْمَدُ بْنُ سَعِيدِ بْنِ أَحْمَدَ بْنِ نفيسٍ (٢)، أنا عَلِيُّ بْنُ الحُسَيْنِ بْنِ بُنْدَارَ قَاضِي أَذَنَةَ (٣)، أنا أَبُو طَاهِرٍ الحَسَنُ بْنُ أَحْمَدَ بْنِ إِبْرَاهِيمَ بْنِ فِيلٍ الأَسَدِيُّ البَالِسِيُّ الإِمَامُ بِأَنْطَاكِيَةَ (٤)، ثنا الجَوْهَرِيُّ، ثَنَا عُبَيْدُ بْنُ أَبِي قُرَّةَ (٥)، ثَنَا ابْنُ لَهِيعَةَ، عَنِ الزُّبَيْرِ بْنِ سُلَيْمٍ قَالَ: سَمِعْتُ الضَّحَّاكَ بْنَ عَبْدِ اللهِ (٦) بْنِ عَرْزَبٍ، عَلَى مِنْبَرِ دِمَشْقَ قَالَ: حَدَّثَنِي أَبِي، عَنْ أَبِي مُوسَى الأَشْعَرِيِّ، أَنَّ رَسُولَ اللهِ ﷺ قَالَ: «**يَنْزِلُ اللهُ تَعَالَى لَيْلَةَ النِّصْفِ مِنْ شَعْبَانَ، فَيَغْفِرُ لِكُلِّ مُسْلِمٍ إِلَّا لِمُشْرِكٍ أَوْ مُشَاحِنٍ**» (٧).

= ثَابِتِ بنِ هَاشِمِ بنِ غَالِبٍ الأَنْصَارِيُّ، الخَزْرَجِيُّ، المُنَسْتِيْرِيُّ الأَصْلِ، البُوصِيرِيُّ، المِصْرِيُّ، الأَدِيبُ، الكَاتِبُ، حَدَّثَ عَنْهُ خَطِيْب مَرْدَا، وعدد كثير، تُوُفِّيَ سَنَةَ (٥٩٨هـ). سير أعلام النبلاء (٢١/ ٣٩٠).

(١) يحيى بن المشرف بن علي بن الخَضِرِ، أبو جعفر المصري التمار، من أولاد المحدثين، قال السِّلَفِيُّ: كان من الصالحين. مات سنة (٥٢٥هـ). تاريخ الإسلام (١١/ ٤٤٢).

(٢) أحمد بن سعيد بن أحمد بن نفيس، أبو العبَّاس المصريّ المقرئ، انتقلت إليه رئاسة الإِقراء بديار مصر. وكان عالي الإِسناد، توفي سنة (٤٥٣هـ). تاريخ الإسلام (١٠/ ٣٥).

(٣) القَاضِي، المُحَدِّثُ، أَبُو الحَسَنِ عَلِيُّ بنُ الحُسَيْنِ بنِ بُنْدَارَ بنِ عَبْدِ اللهِ بنِ خَيْرٍ الأَذَنِيُّ، قال الذهبي: مَا علمتُ بِهِ بَأْساً. تُوُفِّيَ سَنَةَ (٣٨٥هـ). سير أعلام النبلاء (١٦/ ٤٦٤).

وَأَذَنَةُ: بلد من الثغور قرب المصّيصة، مشهور. معجم البلدان (١/ ١٣٢).

(٤) أَنْطَاكِيَةُ، بتخفيف الياء: مدينة قديمة من بلاد الشام غربي حَلَب على نهر العاصي قريبا من مصبه في البحر المتوسط، وتقع حاليا في دولة تركيا. انظر: معجم البلدان (١/ ٢٦٦) الأماكن الواردة في البداية والنهاية لابن كثير (منشورة الكترونية).

(٥) عُبَيْدُ بْنُ أَبِي قُرَّةَ، من أهل بغداد، سكن مصر، قال البخاري: لا يتابع في حديثه في قصة العباس. وقال أبو حاتم: صدوق. وقال ابن معين: ما به بأس. وقال يعقوب بن شيبة: ثقة صدوق. وذكره ابن حبان في الثقات وقال: ربما خالف. تاريخ بغداد (١٢/ ٣٨٦) ميزان الاعتدال (٣/ ٢٢) الثقات لابن قطلوبغا (٧/ ٥٤).

(٦) (بن عبد الله): كذا، ومضى في الحديث السابق أنه: "ابن عبد الرحمن".

(٧) إِسْحَاقُ بْنُ يَحْيَى الآمِدِيُّ ويوسف بن خليل وَابْنُ أَبِي الهَيْجَاءِ ومحمد ابن المحب: مضوا [٧٣٨]. وَحَبِيبَةُ بِنْتُ عَبْدِ الرَّحْمَنِ: مضت [١٠٠٧]. وَأَبُو بَكْرٍ ابْنُ الرَّضِيِّ: مضى [٨٣٢]. وَمُحَمَّدُ بْنُ أَحْمَدَ بْنِ تَمَّامٍ: مضى [٧٨٤]. وَخَطِيبُ مَرْدَا، مضى [٨٣٢]. وابنُ فِيلٍ: مضى [١٠٨٣]. وإبراهيم الجَوْهَرِيُّ: ثقة، مضى [٨١٣].

الحديث أخرجه ابن فِيلٍ في جزئه (٨٢) ومن طريقه أخرجه المصنِّف. وانظر ما سبق.

الْجَوْهَرِيُّ: هُوَ إِبْرَاهِيمُ بْنُ سَعِيدٍ الْجَوْهَرِيُّ.

وأما حديث عائشة:

[١١٨٨] فَأَخْبَرَنَا ابْنُ شَيْبَانَ، أبنا أَبِي، أبنا ابْنُ طَبَرْزَذَ، أنا ابْنُ الزَّاغُونِيِّ وَالأَنْصَارِيُّ قَالَا: أنا ابْنُ هَزَارْمَرْدَ [ح]

وَأَخْبَرَنَا أَبُو الفَضْلِ ابْنُ قُدَامَةَ فِي كِتَابِهِ، أَنْبَأَنَا أَبُو الحَسَنِ ابْنُ المُقَيَّرِ، أَنْبَأَنَا أَبُو الفَضْلِ ابْنُ نَاصِرٍ، أَنْبَأَنَا أَبُو مُحَمَّدٍ ابْنُ هَزَارْمَرْدَ، أنا أَبُو الْقَاسِمِ عُبَيْدُ اللهِ بْنُ أَحْمَدَ بْنِ عَلِيٍّ الصَّيْدَلانِيُّ، نا عَبْدُ اللهِ بْنُ مُحَمَّدِ بْنِ زِيَادٍ، ثنا مُحَمَّدُ (١) بْنُ عَبْدِ المَلِكِ، ثنا يَزِيدُ بْنُ هَارُونَ [ح]

(وأبنا عِيسَى وَابْنُ أَبِي طَالِبٍ قَالَا: أنا ابْنُ اللَّتِّيِّ، أنا عَبْدُ الأَوَّلِ، أنا الدَّاوُدِيُّ، أنا الحَمَوِيُّ، أنا ابْنُ خُزَيْمٍ، ثنا عَبْدُ بْنُ حُمَيْدٍ، أنا يَزِيدُ بْنُ هَارُونَ) (٢) أنا الْحَجَّاجُ هُوَ ابْنُ أَرْطَاةَ، عَنْ يَحْيَى بْنِ أَبِي كَثِيرٍ، عَنْ عُرْوَةَ، عَنْ عَائِشَةَ قَالَتْ: فَقَدْتُ رَسُولَ اللهِ ﷺ ذَاتَ لَيْلَةٍ، فَإِذَا هُوَ بِالْبَقِيعِ رَافِعٌ رَأْسَهُ إِلَى السَّمَاءِ، فَقَالَ: «**أَكُنْتِ تَخَافِينَ أَنْ يَحِيفَ اللهُ عَلَيْكِ وَرَسُولُهُ؟**» قُلْتُ: مَا بِي ذَاكَ يَا رَسُولَ اللهِ، وَلَكِنْ ظَنَنْتُ أَنَّكَ أَتَيْتَ بَعْضَ نِسَائِكَ، فَقَالَ: «**إِنَّ اللهَ يَنْزِلُ إِلَى السَّمَاءِ الدُّنْيَا لَيْلَةَ النِّصْفِ مِنْ شَعْبَانَ، فَيَغْفِرُ لِأَكْثَرَ مِنْ عَدَدِ شَعْرِ غَنَمِ كَلْبٍ**» (٣).

لَا يُعْرَفُ لِيَحْيَى سَمَاعًا مِنْ عُرْوَةَ بْنِ الزُّبَيْرِ، وَالْحَجَّاجُ: لَمْ يَسْمَعْ مِنْ يَحْيَى.

وهو في الأول من أمالي الخطيب، وأربعة مجالس (.......) (٤) المُخَلِّدِيِّ (٥)، وتسعة

---

(١) كتب فوقها: (ق).

(٢) ما بين القوسين كتبه في الهامش الأيمن إلى السفلي، وكتب بعده: "صح".

(٣) رجال الإسنادين الأول والثاني إلى ابن زياد: مضوا [١٠٨٣]. ورجال الإسناد الثالث إلى عَبْدِ بْنِ حُمَيْدٍ: مضوا [٧١٠]. أَبُو الفَضْلِ ابْنُ قُدَامَةَ: هو سُلَيْمَانُ بْنُ حَمْزَةَ الحَاكِمُ.

الحديث أخرجه عَبْدُ بْنُ حُمَيْدٍ في مسنده (١٥٠٩) ومن طريقه أخرجه المصنِّف. وقد مضى الحديث برقم [١١٨٥] من طريق يزيد بن هارون، بهذا الإسناد.

(٤) طمس بمقدار كلمة أو اثنتين.

(٥) أمالي الحسن بن أحمد بن محمد المُخْلَدِيِّ، وصل إلينا منها ثلاثة، وحققها د. محمد بن تركي التركي، ونشرها في مجلة جامعة أم القرى لعلوم الشريعة واللغة العربية وآدابها، الأول: [المجلد (١٧) العدد (٣٤) رجب ١٤٢٥هـ] والثاني =

مجالس أبي سعد ابن البغدادي (١). / [١٢٩/أ]

[١١٨٩] أَخْبَرَنَا أَبُو الحَجَّاجِ (٢) الحَافِظُ قَالَ: أبنا عَلِيُّ بْنُ أَحْمَدَ وَغَيْرُهُ قَالُوا: أنا أَبُو اليُمْنِ الكِنْدِيُّ [ح]

وَأَخْبَرَنَا القَاسِمُ ابْنُ عَسَاكِرَ، أنا مُحَمَّدُ بنُ غَسَّانَ، أنا أَبُو القَاسِمِ ابْنُ عَسَاكِرَ قَالَا: أنا أَبُو بَكْرٍ الأَنْصَارِيُّ، أبنا عَلِيُّ بْنُ إِبْرَاهِيمَ المُقْرِئُ (٣)، ثنا مُحَمَّدُ بْنُ إِسْمَاعِيلَ الوَرَّاقُ (٤)، ثنا مُحَمَّدُ بْنُ عَلِيِّ بْنِ إِسْمَاعِيلَ البَصْرِيُّ (٥) وَعَلِيُّ بْنُ مُحَمَّدِ بْنِ أَحْمَدَ الفَقِيهُ قَالَا: ثنا بَكْرُ بْنُ سَهْلٍ القُرَشِيُّ (٦)، ثنا عَمْرُو بْنُ هَاشِمٍ البَيْرُوتِيُّ (٧)، ثنا سُلَيْمَانُ بْنُ أَبِي كَرِيمَةَ (١)، عَنْ هِشَامِ بْنِ عُرْوَةَ، عَنْ أَبِيهِ،

= والثالث: [المجلد (١٨) العدد (٣٨) رمضان ١٤٢٧هـ]. وحديث الباب ليس فيها. وَالمُخْلَدِيُّ: مضت ترجمته [١١٥٧].

(١) وصل إلينا من أماليه - فيما وقفت عليه -:

جزء من أماليه، وهي في الظاهرية [مجموع رقم ٣٧٦٣ عام - مجاميع العمرية ٢٦] (ص١٨٧).

جزء فيه أحاديث وحكايات من فوائد أبي سعد البغدادي عن شيوخه، الظاهرية ١٦٣، مجموع ٦٨، (و ١٠٠ - ١٠٦).

الجُزْءُ فِيهِ مَجْلِسَانِ أَمْلَاهُمَا أَبُو سَعْدٍ ابْنُ الْبَغْدَادِيِّ فِي مَسْجِدِ الرَّسُولِ ﷺ، الظاهرية ١٦٣، مجموع ١١٨، (و ٧٥ - ٧٩).

(٢) كتب فوقها: "صح".

(٣) علي بْن إِبْرَاهِيم بْن عيسى بْن يَحْيَى أَبُو الحسن المقرئ، المعروف بالباقلاني من ساكني شارع العتابيين، قال الخطيب: كتبنا عنه، وكان لا بأس به، مات سنة (٤٤٨هـ). تاريخ بغداد (١٣/ ٢٥٣).

(٤) لم أميزه، ولعله المترجم في سير أعلام النبلاء (١٦/ ٣٨٨) وهو الإِمَامُ، المُحَدِّثُ، أَبُو بَكْرٍ مُحَمَّدُ بنُ إِسْمَاعِيلَ بنِ العَبَّاسِ البَغْدَادِيُّ المُسْتَمْلِي الوَرَّاقُ، مات سنة (٣٧٨هـ).

(٥) لم أجده.

(٦) كتب فوقها: "صح". وكان كتب: "الدمياطي" ثم ضرب عليها.

وهو بكر بن سهل بن إسماعيل بن نافع، أبو محمد الدمياطي، مولى بني هاشم، قال الذهبي: حمل الناس عنه، وهو مقارب الحال. قال النسائي: ضعيف. توفي سنة (٢٨٩هـ). ميزان الاعتدال (١/ ٣٤٥) إرشاد القاصي والداني إلى شيوخ الطبراني (٣٠٤).

(٧) صدوق يخطئ، ق. التقريب (٥١٢٧).

عَنْ عَائِشَةَ قَالَتْ: قَالَ رَسُولُ اللهِ ﷺ: «يَنْزِلُ اللهُ لَيْلَةَ النِّصْفِ مِنْ شَعْبَانَ إِلَى سَمَاءِ الدُّنْيَا، فَيَغْفِرُ لِعِبَادِهِ إِلَّا لِمُشْرِكٍ أَوْ مُشَاحِنٍ» (٢). الحَدِيث.

وهو في "أربعين" عبد الوَهَّابِ الصابوني (٣).

[١١٩٠] أَخْبَرَنَا عَبْدُ الرَّحِيمِ بْنُ يَحْيَى بْنِ عَبْدِ الرَّحِيمِ بْنِ المُفَرّجِ بن علي بْنِ مَسْلَمَةَ الدِّمَشْقِيُّ (٤)، أنا عَمُّ أَبِي أَحْمَدُ بْنُ المُفَرّجِ بْنِ مَسْلَمَةَ (٥)، أَنْبَأَنَا أَبُو الفَتْحِ ابْنُ البَطِّيِّ وَيَحْيَى بْنُ ثَابِتٍ (٦) وَأَحْمَدُ بْنُ المُبَارَكِ المُرَقَّعَاتِيُّ (٧) وَشُهْدَةُ ح

---

(١) ضَعَّفَهُ أَبُو حَاتِمٍ، وَمَا وَثَّقَهُ أَحَدٌ. قَالَ ابْنُ عَدِيٍّ: عَامَّةُ أَحَادِيثِهِ مَنَاكِيرُ، وَلَمْ أَرَ لِلْمُتَقَدِّمِينَ فِيهِ كَلَامًا. قاله الذهبي في تاريخه (٤/ ٤٠١) وانظر: ميزان الاعتدال (٢/ ٢٢١).

(٢) علي بن أحمد: هو ابْنُ البُخَارِيِّ: مضى [٧٧٠]. وَأَبُو اليُمْنِ وأَبُو بَكْرٍ الأَنْصَارِيُّ قاضي المَرِسْتَانِ: سبقا [٧٧١]. وَالْقَاسِمُ ابْنُ عَسَاكِرَ: مضى [٧٦٦]. وابنُ غَسَّانَ: مضى [١٠٥٩]. وعلي بن محمد بن أحمد الفقيه: هو أَبُو الحَسَنِ المِصْرِيُّ الوَاعِظُ، مضى [١٠٨٥].

(٣) عَبْد الوهّاب بْن محمد بن الحسين، أبو الفتح ابن الصّابونيّ، المالكيّ، المقرئ، الخفّاف، كان قيّمًا بالرّوايات ومعرفتها، ثَبْتًا، صالحًا، حَسَن الطّريقة، له "أربعون حديثا" رواها عَنْهُ سِبطُهُ عُمَر بْن كَرَم. قال ابن السَّمْعانيّ: هُوَ شيخ صَدُوق، كتبتُ عَنْهُ. مات سنة (٥٥٦هـ). تاريخ الإسلام (١٢/ ١١٤) الثقات لابن قطلوبغا (٧/ ٢).

(٤) عبد الرحيم بن يحيى بن عبد الرحيم بن المُفَرّج بن مَسْلَمَةَ الأُمَوِيُّ الدمشقي، أبو محمد الكوفي، سمع الكثير من عم أبيه أحمد ابن المُفَرّج، خرج له البِرْزَالِيُّ مشيخة، ومات في سنة (٧١٩هـ). الدرر الكامنة (٢٤١٢).

(٥) الشَّيْخُ الجَلِيلُ، العَدْلُ، المُعَمَّرُ، مُسْنِدُ دِمَشْق، رَشِيدُ الدِّيْنِ، أَبُو العَبَّاسِ أَحْمَدُ بنُ المُفَرّجِ بن عَلِيِّ بنِ عَبْدِ العَزِيزِ بنِ مَسْلَمَةَ الدِّمَشْقِيُّ، نَاظِرُ الأَيْتَام. رَوَى الكَثِيْر، وَكَانَ عدلاً وَقُوراً مَهيباً حَمِيد السِّيرَةِ، لَهُ (مَشْيَخَة) فِي ثَلاَثَةِ أَجزَاء، مات سنة (٦٥٠هـ). سير أعلام النبلاء (٢٣/ ٢٨١).

(٦) الشَّيْخُ الجَلِيلُ، المُسْنِدُ، العَالِمُ، أَبُو القَاسِمِ الدِّيْنَوَرِيُّ الأَصْلِ، البَغْدَادِيُّ، البَقَّالُ، الوَكِيلُ، سَمَاعُهُ صَحِيحٌ. قاله الذهبي. وقال في تاريخه: روى "صحيح الإسماعيليّ"، عَنْ أَبِيهِ، عَنِ البَرْقانيّ، عَنْهُ. توفي سنة (٥٦٦هـ). تاريخ الإسلام (١٢/ ٣٥٦) سير أعلام النبلاء (٢٠/ ٥٠٥). صحيح الإسماعيلي: هو المستخرج على صحيح البخاري.

(٧) أحمد بن المبارك بن سعد بن الفرج، أبو العباس المقرئ يعرف بالمرقعاتي، روى عَنْ جَدّه لأمّه ثابت بْن بُنْدار، قال ابن الدُّبَيْثيّ: يقال: إنه كان عسراً في الرواية مع ثقته وصدقه. وقَالَ ابْنُ النجار: كَانَ شيخًا صالحًا، ملازمًا لخدمة الشيخ عبد القادر. وقال المُوفّق: أظنّه نُسِب إلى المُرَقَّعاتيّ لكونه يبسط المُرَقَّعَةَ للشيخ عبد القادر على الكرسي. توفي سنة (٥٧٠هـ). ذيل تاريخ مدينة السلام لابن الدبيثي (٢/ ٣٨٧) المختصر المحتاج (٢/ ١٢٢) تاريخ الإسلام

=

وَأَخْبَرَتْنَا فقهاء ابْنَةُ إِبْرَاهِيمَ، أَنَّ مُحَمَّدَ بْنَ سَعِيدٍ الخَازِن أَنْبَأَهَا قَالَ: أبنتا شُهْدَةُ. قَالَ ابْنُ البَطِّيِّ: أنا أَبُو الفَضْلِ أَحْمَدُ بْنُ الحَسَنِ بْنِ خَيْرُونَ. وَقَالَ يَحْيَى وَابْنُ المُرَقَّعَاتِيِّ: أبنا ثَابِتُ بْنُ بُنْدَارٍ [1]. وَقَالَتْ [2] شُهْدَةُ: أبنا ابْنُ هَرِيسَةَ [3]، قَالُوا: أبنا أَبُو بَكْرٍ البَرْقَانِيُّ، أبنا أَبُو بَكْرٍ الإِسْمَاعِيلِيُّ، ثنا أَبُو جَعْفَرٍ الأَشْنَانِيُّ مُحَمَّدُ بْنُ الحُسَيْنِ بْنِ حَفْصٍ الكُوفِيُّ [4] مِنْ كِتَابِهِ إِمْلَاءً، ثنا عَبَّادُ بْنُ أَحْمَدَ بْنِ عَبْدِ الرَّحْمَنِ العَرْزَمِيُّ [5] قَالَ: حَدَّثَنِي عَمِّي [6]، عَنْ مُطَرِّفٍ، عَنِ الشَّعْبِيِّ، عَنْ مَسْرُوقٍ، عَنْ عَائِشَةَ، قَالَتْ: قَالَ رَسُولُ اللهِ ﷺ: «**إِنَّ اللهَ ﷻ يَنْزِلُ فِي النِّصْفِ مِنْ شَعْبَانَ إِلَى السَّمَاءِ الدُّنْيَا، فَيُعْتِقُ مِنَ النَّارِ عَدَدَ مِعْزَى كَلْبٍ، وَيُنْزِلُ أَرْزَاقَ السَّنَةِ، وَيَكْتُبُ الحَاجَّ، وَلَا يَتْرُكُ أَحَدًا إِلَّا غَفَرَ لَهُ، إِلَّا قَاطِعُ رَحِمٍ، أَوْ مُشْرِكٌ، أَوْ مُشَاحِنٌ**» [7].

إِسْنَادُهُ ضَعِيفٌ.

= (١٢/ ٤٣٨).

(١) الشَّيْخُ، الإِمَامُ، المُقْرِئُ، المُجَوِّدُ، المُحَدِّثُ، الثِّقَةُ، بَقِيَّةُ المَشَايِخِ، أَبُو المَعَالِي الدِّينَوَرِيُّ، ثُمَّ البَغْدَادِيّ، البَقَّال، وثقه ابن النجار وغيره، توفي سنة (٤٩٨هـ). سير أعلام النبلاء (١٩/ ٢٠٤).

(٢) بهذا الإسناد من شُهْدَةَ إلى الإسماعيلي: ذكر ابن حجر إحدى سماعاته لـ (مُعجم الإسماعيلي). المعجم المفهرس (٧٧٩).

(٣) محمد بن الحسين بن هريسة، أبو منصور، بغداديّ من قدماء شيوخ شُهْدَةَ. يروي عَنْ البَرْقَانِيِّ. مات سنة (٤٩٣هـ). تاريخ الإسلام (١٠/ ٧٤٥).

(٤) الإِمَامُ، الحُجَّةُ، المُحَدِّثُ، أَبُو جَعْفَرٍ مُحَمَّدُ بنُ الحُسَيْنِ بنِ حَفْصٍ الخَثْعَمِيُّ، الكُوفِيُّ، الأَشْنَانِيُّ، قَالَ الدَّارَقُطْنِيُّ: ثِقَةٌ، مَأْمُونٌ. مَاتَ سَنَةَ (٣١٥هـ). سير أعلام النبلاء (١٤/ ٥٢٩).

(٥) قال الدارقطني: متروك. سؤالات البَرْقَانِيِّ (٣٣٠). وانظر: ميزان الاعتدال (٢/ ٣٦٥).

(٦) قال الدارقطني: محمد بن عبد الرحمن بن محمد بن عبد الله بن أبي سليمان العَرْزَمِيُّ، هو عم عباد بن أحمد العَرْزَمِيِّ، متروك هو وأبوه وجده. سؤالات البَرْقَانِيِّ (٤٤٢، ٤٤٣). بتصرف يسير. وانظر: ميزان الاعتدال (٣/ ٦٢٧).

(٧) فقهاء: هي ست الفقهاء، وتدعى: أَمَة الرحمن، مضت [٨٤٢]. ابْنُ البَطِّيِّ: مضى [٧٧٤]. وَشُهْدَةُ: هي الكَاتِبَةُ، مضت [٧٤١]. ومحمد بن سعيد الخَازِن: مضى [٨٥٣]. وَابْنُ خَيْرُونَ: مضى [٨١٣]. وَمُطَرِّفٌ: هو ابنُ طَرِيفٍ الحَارِثِيُّ، ثقة فاضل، مضى [١٠٦٧]. مَسْرُوقٌ: هو ابْنُ الأَجْدَعِ الهَمْدَانِيُّ.

الحديث أخرجه أَبُو بَكْرٍ الإِسْمَاعِيلِيُّ في معجم أسامي شيوخه (١/ ٤٠٧ - ٤٠٨) ومن طريقه أخرجه المصنِّف.

ووقع في المطبوعة: (... الْعَرْزَمِيُّ، حَدَّثَنِي عَمِّي، عَنْ أَبِيهِ، عَنْ مُطَرِّفٍ، عَنِ الشَّعْبِيِّ، عَنْ عُرْوَةَ، عَنْ عَائِشَةَ...).

وهو عندنا في ثلاثة مجالس الجوهري [1] : لعمرو بن عبد الله [2]، عن مُطَرِّفٍ، ليس فيه ذكر النزول [3]. [١٢٩/ ب]

(١) ثلاثة مجالس في الحديث لأبي محمد الحسن بن علي الجوهري، رواية أَبِي غَالِبٍ أَحْمَدَ بنِ الحَسَنِ ابنِ البَنَّاءِ عنه. [الظاهرية، مجموع رقم ٣٨٠٣ عام - مجاميع العمرية ٦٧، (و١٨٣ - ١٨٧)] ولم أجد حديث الباب فيه. وَالجَوْهَرِيُّ: مضى [٧٥٥].

(٢) لم أتبينه.

(٣) كتب المصنِّف هنا حديثاً، وكتب بالهامش الأيمن: (يُؤَخَّرُ)، فنحن نُؤَخِّرُهُ إلى مكانه المناسب، وسيأتي برقم [١٢٠٣].

باب من روى النزول يوم [1] عرفة

رُوِيَ عَنْ:

١- جابر.

٢- وأنس.

٣- وعبد الله بن عمر.

٤- وأبي هريرة.

٥- وعلي بن أبي طالب.

٦- وعائشة.

٧- وأم سلمة.

٨- وابن عباس، قَوْلَهُ.

٩، ١٠ - وَرُوِيَ عَنْ أَبِي الجَلْدِ [2] وكَعْبٍ، قَوْلَهُمَا.

وَلَفْظُ أَبِي الجَلْدِ: إِنَّ اللهَ يَجْنَحُ [3] عَشِيَّةَ عَرَفَةَ إِلَى سَمَاءِ الدُّنْيَا العَصْرَ، يَنْظُرُ فِي أَعْمَالِ بَنِي آدَمَ.

رَوَاهُمَا: عَبْدُ اللهِ بْنُ الإِمَامِ أَحْمَدَ فِي "الرَّدِّ عَلَى الجَهْمِيَّةِ" [4].

---

(١) كتب هنا "ليلة"، ثم ضرب عليها وكتب فوقها: (يوم).

(٢) أَبُو الجَلْدِ جِيلَانُ بْنُ فَرْوَةَ، وَيُقَالُ: ابْنُ أَبِي فَرْوَةَ الجَوْنِيُّ، وَقِيلَ: الأَسَدِيُّ البَصْرِيُّ، تابعي ممن قرأ كُتُب الأوائل، وكان من العُبَّادِ. وثقه أحمد وابن سعد، وذكره ابن حِبَّان في الثقات، قال ابن عبد البر: "من كبار التابعين، يروي مناكير، كان ممن قرأ التوراة وغيرها من الكتب، وكان ابن عباس ﷺ ربما سأله عن أشياء وحكاها عنه". مات في طاعون الجارف بالبصرة سنة (٧٠هـ). الطبقات الكبرى (٧/ ٢٢٢) الجرح والتعديل (٢/ ٥٤٧) الثقات (٤/ ١١٩) الاستغناء في معرفة المشهورين من حملة العلم بالكنى لابن عبد البر (٢/ ٤٣٤، ترجمة٥٥٧) التذييل على كتب الجرح والتعديل (١٦٧).

(٣) يَجْنَحُ: يُقْبِلُ. لسان العرب (٢/ ٤٢٨، ٤٣٠) مادَّة: جنح.

(٤) السنة لعبد الله (٥١٩) عَنْ أَبِي الجَلْدِ. و (١٠٧٣) عَنْ كَعْبِ الأَحْبَارِ، وقال: "يَنْزِلُ" بدل "يَجْنَحُ". وليس عندهما ذِكْرُ عَرَفَةَ، بل النزول كُلّ عَشِيَّةٍ.

كَتَبْنَا حَدِيثَ جَابِرٍ وَابْنَ عُمَرَ: فِي الْجُزْءِ الثَّانِي [1].

[١١٩١] أَخْبَرَنَا [2] أَحْمَدُ بْنُ أَبِي طَالِبٍ، أنا مُحَمَّدُ بْنُ مُحَمَّدِ ابْنِ السَّبَّاكِ إِجَازَةً، أنا مُحَمَّدُ بْنُ عَبْدِ الْبَاقِي ابْنِ الْبَطِّيِّ، أنا أَبُو بَكْرٍ الطُّرَيْثِيثِيُّ أَحْمَدُ بْنُ عَلِيٍّ، ثنا هِبَةُ اللهِ بْنُ الْحَسَنِ الطَّبَرِيُّ الْحَافِظُ، أنا عَلِيُّ بْنُ مُحَمَّدِ بْنِ عُمَرَ [3]، أنا عَبْدُ الرَّحْمَنِ بْنُ أَبِي حَاتِمٍ، ثَنَا أَبُو زُرْعَةَ، ثنا أَبُو نُعَيْمٍ، ثَنَا مَرْزُوقٌ مَوْلَى (طَلْحَةَ بْنِ) [4] عَبْدِ الرَّحْمَنِ الْبَاهِلِيِّ [5]، عَنْ أَبِي الزُّبَيْرِ، عَنْ جَابِرٍ قَالَ: قَالَ رَسُولُ اللهِ ﷺ: «**إِذَا كَانَ يَوْمُ عَرَفَةَ إِنَّ اللهَ يَنْزِلُ إِلَى سَمَاءِ الدُّنْيَا فَيُبَاهِي بِهِمُ الْمَلَائِكَةَ فَيَقُولُ: "انْظُرُوا إِلَى عِبَادِي أَتَوْنِي شُعْثًا غُبْرًا قَاصِدِينَ مِنْ كُلِّ فَجٍّ عَمِيقٍ، أُشْهِدُكُمْ أَنِّي قَدْ غَفَرْتُ لَهُمْ"، فَتَقُولُ الْمَلَائِكَةُ: يَا رَبِّ، فُلَانٌ مُرْهِقٌ، وَفُلَانٌ مُرْهِقٌ** [6]**، وَفُلَانٌ وَفُلَانٌ. يَقُولُ اللهُ ﷻ: "قَدْ غَفَرْتُ لَهُمْ"**»، قَالَ رَسُولُ اللهِ ﷺ: «**فَمَا مِنْ يَوْمٍ أَكْثَرُ عَتِيقًا مِنَ النَّارِ مِنْ يَوْمِ عَرَفَةَ**» [7].

رَوَاهُ وَكِيعٌ وَسَعِيدُ بْنُ مُحَمَّدٍ الثَّقَفِيُّ [8]، عَنْ مَرْزُوقٍ مَوْلَى طَلْحَةَ بْنِ عَبْدِ الرَّحْمَنِ الْبَاهِلِيِّ.

---

(١) انظر [ ] [ ]. وسيذكر المصنِّف حديث جابر ﷺ، ثم حديث ابن عمر ﷺ برقم [١١٩٤] [١١٩٥].

(٢) بهذا الإسناد من أوله إلى اللالكائي: ذكر ابن حجر إحدى سماعاته لشرح أصول الاعتقاد. المعجم المفهرس (٦٣).

(٣) الإِمَامُ، العَلَّامَةُ، شَيْخُ الشَّافِعِيَّةِ، أَبُو الحَسَنِ عَلِيُّ بْنُ مُحَمَّدِ بْنِ عُمَرَ بْنِ العَبَّاسِ الرَّازِيُّ، القَصَّارُ، الفَقِيهُ، رَوَى عَنِ ابْنِ أَبِي حَاتِمٍ فَأَكْثَرَ، قال الخليلي: أَفْضَلُ مَنْ لَقِينَاهُ بِالرَّيِّ، وَكَانَ مُفْتِيهَا قَرِيبًا مِنْ سِتِّينَ سَنَةً، وَكَانَ عَالِمًا لَهُ فِي كُلِّ عِلْمٍ حَظٌّ، وَفِي الْفِقْهِ كَانَ إِمَامًا. وذكره الذهبي في العبر في وفيات سنة (٣٩٧هـ). الإرشاد (٢/ ٦٩١) سير أعلام النبلاء (١٧/ ٦١) العبر (٢/ ١٩١) الروض الباسم في تراجم شيوخ الحاكم (٦٤٨).

(٤) ما بين القوسين كتبه في الهامش الأيسر.

(٥) مَرْزُوقٌ البَاهِلِيُّ، أَبُو بَكْرٍ البَصْرِيُّ، مَوْلَى طَلْحَةَ بْنِ عَبْدِ الرَّحْمَنِ البَاهِلِيِّ، صَدُوقٌ، ت. التقريب (٦٥٥٥).

(٦) وقعت زيادة في المطبوعة في هذا الموضع: "يَعْنِي: مُغْرِقٌ بِالذُّنُوبِ".

(٧) أَحْمَدُ بْنُ أَبِي طَالِبٍ: مضى [٧١٠]. وَابْنُ السَّبَّاكِ: هو أَبُو الفَضْلِ، مضى [٩٢٢]. وابْنُ البَطِّيِّ: [٧٧٤]. وَالطُّرَيْثِيثِيُّ: [٨٤٣]. وَهِبَةُ اللهِ الطَّبَرِيُّ: هو أَبُو القَاسِمِ اللَّالَكَائِيُّ. وَأَبُو نُعَيْمٍ: هو الفَضْلُ بْنُ دُكَيْنٍ، ثقة ثبت، مضى [٧٤٢]. أَبُو الزُّبَيْرِ: هو مُحَمَّدُ بْنُ مُسْلِمٍ المَكِّيُّ، صدوق إلا أنه يُدَلِّسُ. مضى [٧١٠].

الحديث أخرجه أَبُو القَاسِمِ اللَّالَكَائِيُّ في شرح أصول الاعتقاد (٧٥١) ومن طريقه أخرجه المصنِّف. وضعفه الألباني لعنعنة أبي الزبير. السلسلة الضعيفة (٦٧٩). وانظر التالي.

(٨) سَعِيدُ بْنُ مُحَمَّدٍ الوَرَّاقُ الثَّقَفِيُّ، أَبُو الحَسَنِ الكُوفِيُّ، ضعيف، ت ق. التقريب (٢٣٨٧).

أَمَّا حَدِيثُ سَعِيدِ بْنِ مُحَمَّدٍ: فَهُوَ عِنْدَنَا فِي جُزْءِ الخِلَعِيِّ (١) الَّذِي سَمِعْنَاهُ مِنَ ابْنِ عَبْدِ الدَّائِمِ.

هُوَ أَيْضًا فِي "فَضْلِ عَشْرِ ذِي الحِجَّةِ" لِابْنِ أَبِي الدُّنْيَا (٢)، وَالمَجْلِسِ الثَّالِثِ وَالعِشْرِينَ وَمِائَةٍ مِنْ "أَمَالِي أَبِي القَاسِمِ ابْنِ السَّمَرْقَنْدِيِّ" (٣)، وَفِي الأَوَّلِ وَالثَّانِي مِنْ "حَدِيثِ أَبِي سَعْدِ ابْنِ البَغْدَادِيِّ" (٤).

وَرَوَاهُ الطَّبَرَانِيُّ فِي "فَضَائِلِ عَشْرِ ذِي الحِجَّةِ" (٥) لِمُحَمَّدِ بْنِ مَرْوَانَ العُقَيْلِيِّ (٦)، عَنْ هِشَامِ بْنِ أَبِي عَبْدِ اللهِ، عَنْ أَبِي الزُّبَيْرِ.

[١١٩٢] أَخْبَرَنِي أَبُو عَبْدِ اللهِ الذَّهَبِيُّ وَابْنُ أَبِي طَالِبٍ (٧)، أبنا عُمَرُ بْنُ مُحَمَّدٍ الْفَارِسِيُّ (٨)، أبنا ابْنُ اللَّتِّيِّ، ثنا الحَسَنُ بْنُ جَعْفَرٍ (٩)، أنا أَبُو غَالِبٍ البَاقِلَّانِيُّ، أبنا ابْنُ بِشْرَانَ [ح] وَأَخْبَرَتْنَا سِتُّ العَرَبِ (١٠)، أبنا جَدِّي ابْنُ البُخَارِيِّ، حَدَّثَنِي ابْنُ طَبَرْزَذَ، أنا ابْنُ

---

(١) هو في السابع من الخِلَعِيَّاتِ (٣٥٥)، وسيخرجه المصنِّف من طريقه برقم [١١٩٣]، لكن شيخه هناك ليس ابن عبد الدائم - وهو أبو بكر بن أحمد، مضى [٧٧٦] -.

(٢) فضل عشر ذي الحجة لابن أبي الدنيا (ص٤٤، ح١٨) حَدَّثَنَا أبو كُرَيْبٍ، حَدَّثَنَا أبو نُعَيْمٍ، عَنْ مَرْزُوقٍ، به.

(٣) وصل إلينا من أماليه: (١) و (١٢٨). موارد ابن عساكر (٣/ ٢٠٧٩). وقد مضت ترجمة ابن السَّمَرْقَنْدِيِّ [٧٦٠].

(٤) انظر التعليق على أماليه في تخريج المصنف لـ [١١٨٨].

(٥) فضل عشر ذي الحجة للطبراني (٢٦). هِشَامٌ: هو الدَّسْتُوَائِيُّ، ثقة ثبت، وقد رمي بالقدر، مضى [٧١٠].

(٦) مُحَمَّدُ بْنُ مَرْوَانَ بْنِ قُدَامَةَ العُقَيْلِيُّ، أَبُو بَكْرٍ البَصْرِيُّ، المَعْرُوفُ بِالعِجْلِيِّ، صدوق له أوهام. التقريب (٦٢٨٢).

(٧) كتب فوقها: "صح".

(٨) عُمَرُ بْنُ مُحَمَّدِ بْنِ عُمَرَ بْنِ حَسَنِ بْنِ خَوَاجَا إِمَامُ الشَّيْخِ شَرَفِ الدِّينِ أَبُو حَفْصٍ الْفَارِسِيُّ ثُمَّ الدِّمَشْقِيُّ المُعَدِّلُ النَّاسِخُ، شَيْخُ دَارِ الحَدِيثِ الظَّاهِرِيَّةِ، كَانَ يُجِيدُ إِذْهَابَ الهَيَاكِلِ وَالعُمَرِ، وَلَهُ مُرُوءَةٌ وَإِيثَارٌ وَفُتُوَّةٌ، وَفِيهِ دِينٌ وَتَعَبُّدٌ وَخَيْرٌ، عَلَى لَعِبٍ فِيهِ، تُوُفِّيَ سَنَةَ (٧٠٢هـ). معجم الشيوخ للذهبي (٢/ ٧٨).

(٩) الشَّيْخُ، أَبُو عَلِيٍّ الحَسَنُ بْنُ جَعْفَرِ بْنِ عَبْدِ الصَّمَدِ ابْنِ المُتَوَكِّلِ عَلَى اللهِ الهَاشِمِيُّ، العَبَّاسِيُّ، كَانَ يُلَقَّبُ بَهَاءَ الشَّرَفِ. قَالَ السَّمْعَانِيُّ: لَهُ مَعْرِفَةٌ بِالأَدَبِ وَالشِّعرِ، وَكَانَ صَالِحاً. وَقَالَ ابْنُ النَّجَّارِ: لَهُ كِتَاب "سُرعَة الجَوَاب" أَتَى فِيهِ بِكُلِّ مَلِيحٍ. وَقِيْلَ: جَمَعَ "سِيرَةً" لِلمُقْتَفِي. تُوُفِّيَ سَنَةَ (٥٥٣هـ). سير أعلام النبلاء (٢٠/ ٣٨٧).

(١٠) ست العرب بنت محمد بن علي بن أحمد بن عبد الواحد، حفيدة الفخر ابن البخاري، أحضرت عليه، فكان عندها =

السَّمَرْقَنْديِّ أَبُو القَاسِمِ، أنا عَلِيُّ بْنُ عَبْدِ الرَّحْمَنِ بْنِ هَارُونَ بْنِ عَبْدِ الرَّحْمَنِ بْنِ عِيْسَى بْنِ دَاوُدَ بْنِ الجَرَّاحِ (١) بِقِرَاءَتِي عَلَيْهِ، ثنا إِبْرَاهِيمُ بْنُ عَلِيٍّ الحَلَبِيُّ (٢) قِرَاءَةً عَلَيْهِ، قَالَا: ثنا عَبْدُ المَلِكِ وَهُوَ ابْنُ بِشْرَانَ فِي "الثَّالِثِ وَالسَّبْعِينَ بَعْدَ المِائَةِ" (٣)، أنا أَبُو عَلِيٍّ ابْنُ خُزَيْمَةَ (٤)، ثنا عَبْدُ الله بْنُ أَحْمَدَ الدَّوْرَقِيُّ (٥)، ثنا فُضَيْلُ بْنُ الحُسَيْنِ الجَحْدَرِيُّ (٦)، ثنا عَاصِمُ بْنُ هِلَالٍ (٧)، ثنا أَيُّوبُ، عَنْ أَبِي الزُّبَيْرِ، عَنْ جَابِرٍ قَالَ: قَالَ رَسُولُ الله ﷺ: **«إِنَّ أَفْضَلَ أَيَّامِ الدُّنْيَا أَيَّامُ الْعَشْرِ»**، قَالُوا: وَلَا مِثْلُهُنَّ فِي سَبِيلِ اللهِ؟ قَالَ: **«إِلَّا مَنْ عَفَّرَ وَجْهَهُ فِي التُّرَابِ، إِنَّ عَشِيَّةَ عَرَفَةَ يَنْزِلُ اللهُ فِيهِ إِلَى السَّمَاءِ الدُّنْيَا، فَيَقُولُ لِلْمَلَائِكَةِ: "انْظُرُوا إِلَى عِبَادِي هَؤُلَاءِ شُعْثًا غُبْرًا جَاءُونِي مِنْ كُلِّ فَجٍّ عَمِيقٍ ضَاحِينَ، يَسْأَلُونِي رَحْمَتِي وَلَا يَرَوْنِي، وَيَتَعَوَّذُونَ مِنْ عَذَابِي وَلَا يَرَوْنِي"، فَلَمْ يُرَ يَوْمٌ أَكْثَرُ عَتِيقًا وَلَا عَتِيقَةً مِنْهُ، لَا يَغْفِرُ اللهُ فِيهِ لِمُخْتَالٍ»** (٨).

= من حديثه من الكتب الطوال والأجزاء شيء كثير، وحدَّثت وطال عمرها، ماتت سنة (٧٦٧هـ). الدرر الكامنة (١٧٨٥).

(١) الإِمَامُ، الكَبِيرُ، المُقْرِئُ، أَبُو الخَطَّابِ عَلِيُّ بنُ عَبْدِ الرَّحْمَنِ بنِ هَارُونَ بنِ عَبْدِ الرَّحْمَنِ بنِ عِيسَى بنِ دَاوُدَ بن الجَرَّاحِ البَغْدَادِيّ، الكَاتِب، نظم قصيدةً فِي القِرَاءات مَشْهُورَة، سَمَّاهَا (المُسْعِدَة)، وَأَمَّ بِالخَلِيْفَةِ المُقتدي، وبِأَبِيْهِ المُسْتَظْهِر، وَكَانَ شَافعيّاً ثِقَةً صَدُوقاً عَالِماً، وَلَهُ شعر جَيِّد مُدَوَّن، تُوُفِّيَ سَنَةَ (٤٩٧هـ). سير أعلام النبلاء (١٩/ ١٧٢).

(٢) إبراهيم بن علي بن سهل، أبو إسحاق الحلبي، نزيل بغداد، لم يذكر الذهبي فيه جرحا ولا تعديلاً، توفي سنة (٤٧٥هـ). تاريخ الإسلام (١٠/ ٣٧٦).

(٣) أي: في المجلس الثالث والسبعين بعد المائة من أماليه، والذي طُبِعَ من تلك الأمالي: المجلس (٦٣٨) فما بعده.

(٤) أَبُو عَلِيٍّ أَحْمَدُ بنُ الفَضْلِ بنِ العَبَّاسِ بنِ خُزَيْمَةَ البَغْدَادِيُّ، قال الخطيب: كان ثقة. وقال الذهبي: الشَّيْخُ، المُحَدِّث، الثِّقَة. توفي سنة (٣٤٧هـ). تاريخ بغداد (٥/ ٥٧٠) سير أعلام النبلاء (١٥/ ٥١٥).

(٥) الإِمَامُ، المُحَدِّثُ، عَبْدُ الله بنُ أَحْمَدَ بنِ إِبْرَاهِيمَ بنِ كَثِيرٍ، أَبُو العَبَّاسِ ابْنُ الدَّوْرَقِيِّ، قَالَ ابْنُ أَبِي حَاتِمٍ: كَتَبَ إِلَيَّ بِجُزْءٍ مِنْ حَدِيثِهِ، وَكَانَ صَدُوقاً. وَوثَّقَهُ الدَّارَقُطْنِيُّ، تُوُفِّيَ: سَنَةَ (٢٧٦هـ). سير أعلام النبلاء (١٣/ ١٥٣).

(٦) فُضَيْلُ بنُ حُسَيْنِ بنِ طَلْحَةَ البَصْرِيُّ، أَبُو كَامِلٍ الجَحْدَرِيُّ، ثقة حافظ. التقريب (٥٤٢٦).

(٧) عَاصِمُ بْنُ هِلالٍ البَارِقِيُّ، وَيُقَالُ: العَنْبَرِيُّ، أَبُو النَّضْرِ البَصْرِيُّ، فيه لين، س. التقريب (٣٠٨١).

(٨) أَحْمَدُ بْنُ أَبِي طَالِبٍ: مضى [٧١٠]. وَابْنُ اللَّتِّيِّ: مضى [٧١٠]. وَأَبُو غَالِبٍ البَاقِلَّانِيُّ: مضى [٩١١]. وابْنُ بِشْرَانَ: هو عبد الملك، مضى [٧٩٦]. وابن البخاري: مضى [٧٧٠]. وابْنُ طَبَرْزَذَ: مضى [٧٦٧]. وَابْنُ السَّمَرْقَنْدِيِّ: مضى [٧٦٠]. وأَيُّوبُ: هو السِّخْتِيَانِيُّ، ثقة ثبت حجة، مضى [٨٣٣].

=

قَالَ الذَّهَبِيُّ: إِسْنَادُهُ حَسَنٌ.

تَابَعَهُ عَبْدَانُ بْنُ عُثْمَانَ (١)، أبنا خَارِجَةُ بْنُ مُصْعَبٍ (٢)، عَنْ أَيُّوبَ، بِهِ.

وَرَوَاهُ يَحْيَى بْنُ يَحْيَى النَّيْسَابُورِيُّ (٣)، عَنْ عَبْدِ اللهِ بْنِ سَلْمَانَ (٤)، عَنْ أَبِي الزُّبَيْرِ.

وَقَدْ كَتَبْتُهُ عَنْ أَحْمَدَ بْنِ أَبِي طَالِبٍ، عَنِ ابْنِ اللَّتِّيِّ إِجَازَةً فِي الْجُزْءِ الثَّانِي (٥).

وَهُوَ عِنْدَنَا فِي "فَضَائِلِ الْعَشْرِ" لِلضِّيَاءِ (٦)، وَفِي الْجُزْءِ الْخَامِسِ وَالثَّلَاثِينَ مِنْ "تَخْرِيجِ الْحَافِظِ عَبْدِ الْغَنِيِّ" (٧)، وَفِي مُعْجَمِ الْإِسْمَاعِيلِيِّ (٨)، وَفِي الْجُزْءِ الْخَامِسِ مِنْ حَدِيثِ السَّرِيِّ (......)(٩).

[١١٩٣] أَخْبَرَنَا يَحْيَى بْنُ مُحَمَّدٍ، أَنْبَأَنَا الْحَسَنُ بْنُ يَحْيَى بْنِ الصَّبَّاحِ، أنا عَبْدُ اللهِ بْنُ رِفَاعَةَ، أنا عَلِيُّ بْنُ الْحَسَنِ الْخِلَعِيُّ، أنا أَبُو مُحَمَّدٍ عَبْدُ الرَّحْمَنِ بْنُ عُمَرَ بْنِ مُحَمَّدٍ النَّحَّاسُ، أنا أَبُو حَفْصٍ

= أخرجه البزار كما في كشف الأستار (١١٢٧) والطبراني في فضل عشر ذي الحجة (١١) وأبو بكر الإسماعيلي في معجم أسامي شيوخه (١/ ٣٢٦ - ٣٢٧) من طريق الجَحْدَرِيِّ، به واختصره الطبراني إلى قوله "في التراب"، والإسماعيلي بباقيه.

وأخرجه أبو يعلى (٢٠٩٠) وابن حبان (٣٨٥٣) والطبراني في فضل عشر ذي الحجة (١٢) من طريق مُحَمَّدِ بْنِ مَرْوَانَ الْعُقَيْلِيِّ، عَنْ هِشَامٍ الدَّسْتُوَائِيِّ، عَنْ أَبِي الزُّبَيْرِ، بنحوه. وضعفه الألباني كما مر في الحديث السابق. وانظر تمام تخريجه في المطالب العالية (١٢٤٠) وأنيس السَّاري في تخريج أحاديث فَتح البَاري (٣٣٦٦).

وقد مضى من حديث أبي هريرة [١١٤٥]. وانظر ما سبق.

(١) عَبْدُ اللهِ بنُ عُثْمَانَ بنِ جَبَلَةَ بنِ أَبِي رَوَّادٍ العَتَكِيُّ، أَبُو عَبْدِ الرَّحْمَنِ، لَقَبُهُ: عَبْدَانُ، ثقة حافظ، مضى [٩٩٥].

(٢) خَارِجَةُ بنُ مُصْعَبِ بنِ خَارِجَةَ الضُّبَعِيُّ، أَبُو الحَجَّاجِ الخُرَاسَانِيُّ السَّرَخْسِيُّ، متروك، وكان يدلس عن الكذابين، ويقال: إن ابن معين كذبه، ت ق. التقريب (١٦١٢).

(٣) يَحْيَى بنُ يَحْيَى بنِ بَكْرِ بنِ عَبْدِ الرَّحْمَنِ التَّمِيمِيُّ الحَنْظَلِيُّ، أَبُو زَكَرِيَّا النَّيْسَابُورِيُّ، ثقة ثبت إمام. التقريب (٧٦٦٨).

(٤) لم أتبينه.

(٥) انظر [ ].

(٦) لم أقف عليه.

(٧) لم أقف عليه.

(٨) ذكرناه قبل قليل في التخريج.

(٩) ثلاث كلمات غير واضحة.

عُمَرُ بْنُ سُلَيْمَانَ الْبَغْدَادِيُّ [(١)]، ثنا مُحَمَّدُ بْنُ أَبِي الْعَوَّامِ الرِّيَاحِيُّ، ثنا أَبِي [(٢)]، ثنا سَعِيدُ بْنُ مُحَمَّدٍ الثَّقَفِيُّ، ثنا مَرْزُوقٌ مَوْلَى طَلْحَةَ بْنِ عَبْدِ الرَّحْمَنِ الْبَاهِلِيِّ، ثنا أَبُو الزُّبَيْرِ، عَنْ جَابِرِ بْنِ عَبْدِ اللهِ قَالَ: قَالَ رَسُولُ اللهِ ﷺ: «**إِذَا كَانَ يَوْمُ عَرَفَةَ، يَنْزِلُ الرَّبُّ جَلَّ وَعَزَّ إِلَى السَّمَاءِ الدُّنْيَا، فَيُبَاهِي بِهِمُ الْمَلَائِكَةَ، فَيَقُولُ: "انْظُرُوا إِلَى عِبَادِي أَتَوْنِي شُعْثًا غُبْرًا مِنْ كُلِّ فَجٍّ عَمِيقٍ، أُشْهِدُكُمْ أَنِّي قَدْ غَفَرْتُ لَهُمْ"، فَمَا مِنْ يَوْمٍ أَكْثَرَ عَتِيقًا مِنَ النَّارِ مِنْ يَوْمِ عَرَفَةَ**» [(٣)].

يَتْلُوهُ........ [(٤)] أنا مُحَمَّدُ بْنُ أَحْمَدَ الْحَرِيرِيُّ.

[١١٩٤] (أَخْبَرَنَا مُحَمَّدُ بْنُ أَحْمَدَ الْحَرِيرِيُّ [(٥)]، الْحَسَنُ بْنُ مُحَمَّدٍ التَّيْمِيُّ [(٦)]، أبنا أَبُو رَوْحٍ الْهَرَوِيُّ، أنا تَمِيمُ بْنُ أَبِي سَعِيدٍ [(٧)]، أبنا عَلِيُّ بْنُ مُحَمَّدٍ

---

(١) عُمَر بْن مُحَمَّد بْن أَحْمَد بْن سُلَيْمَان أَبُو حفص العطار المعروف بابن الحداد، سكن مصر، وثقه أبو زُرْعَةَ أحمد بن الحسين الرازي الصغير والخطيب. مات سنة (٣٤٦هـ). سؤالات حمزة السهمي (٤٠٨) تاريخ بغداد (١٣/ ٩٧).

(٢) أَحْمَدُ بْنُ يَزِيدَ، أَبُو العَوَّامِ الرِّيَاحِيُّ، قال الخطيب: كَانَ ثقة، وكَانَ يستملي عَلَى إسماعيل ابْن عُلَيَّةَ. تاريخ بغداد (٦/ ٤٨١).

(٣) رجال الإسناد إلى النَّحَّاس: مضوا [٩٩٨]. ومُحَمَّدُ ابْنُ أَبِي العَوَّامِ: قَالَ عَنْهُ الدَّارَقُطْنِيُّ: صَدُوقٌ. مضى [١٠٩٦].
الحديث أخرجه الخِلَعِيُّ في السابع من الخِلَعِيَّاتِ (٣٥٥) ومن طريقه أخرجه المصنِّف.
وأخرجه ابن عساكر (٤٥/ ٣١٥) من طريق الخِلَعِيِّ، به. وقد مضى [١١٩١] من طريق سَعِيدٍ الثَّقَفِيِّ، بهذا الإسناد.

(٤) لم أستطع قراءتها، وكأنها: "متعلق بها".

(٥) هو ابْنُ أَبِي الهَيْجَاءِ.

(٦) الشَّيْخُ، الإِمَامُ، المُحَدِّثُ، المُفِيْدُ، الرَّحَّالُ، المُسْنِدُ، أَبُو عَلِيٍّ الحَسَنُ بنُ مُحَمَّدِ بنِ مُحَمَّدِ بنِ مُحَمَّدِ بنِ عَمْرُوْكَ القُرَشِيُّ، التَّيْمِيُّ، البَكْرِيُّ، النَّيْسَابُوْرِيُّ، ثُمَّ الدِّمَشْقِيُّ، الصُّوْفِيُّ، وَرَوَى كِتَاب (الأَنْوَاعِ) لابْنِ حِبَّانَ، قال الذهبي: مَا هُوَ بِالبَارِعِ فِي الحِفْظِ، وَلاَ بِالْمُتْقِنِ. قَالَ ابْنُ الحَاجِبِ: كَانَ إِمَاماً، عَالِماً، لَسِناً، فَصِيْحاً، مَلِيْحَ الشَّكلِ، إِلاَّ أَنَّهُ كَثِيْرَ البهتِ، كَثِيْرَ الدَّعَاوِي، عِنْدَهُ مُدَاعبَةٌ وَمُجُوْنٌ، دَاخَلَ الأُمَرَاءَ، وَوَلِيَ الحِسْبَةَ، وَلَمْ يَكُنْ مَحْمُوْداً، جَدَّد مَظَالِمَ، وَعِنْدَهُ بَذَاءةُ لِسَانٍ. وَسَأَلْتُ أَبَا عَبْدِ اللهِ البِرْزَالِيَّ عَنْهُ، فَقَالَ: كَثِيرِ التَّخلِيطِ. توفي سنة (٦٥٦هـ). تاريخ الإسلام (١٤/ ٨٠١) سير أعلام النبلاء (٢٣/ ٣٢٦).

(٧) الشَّيْخُ الفَاضِلُ، المُؤَدِّبُ، مُسْنِدُ هَرَاةَ، أَبُو القَاسِمِ تَمِيمُ بنُ أَبِي سَعِيدِ بنِ أَبِي العَبَّاسِ الجُرْجَانِيُّ، سَمِعَ مِنْ البَحَّاثِيِّ كِتَابَ (الأَنْوَاعِ وَالتَّقَاسِيم) لابنِ حِبَّانَ، قَالَ السَّمْعَانِيُّ: كَانَ ثِقَةً صَالِحاً. سير أعلام النبلاء (٢٠/ ٢٠).

البَحَّاثِيُّ [١]، أنا مُحَمَّدُ بْنُ أَحْمَدَ بْنِ هَارُونَ[٢]، أنا أَبُو حَاتِمِ ابْنُ حِبَّانَ الحَافِظُ، أنا الْحُسَيْنُ بْنُ مُحَمَّدِ بْنِ مُصْعَبٍ السِّنْجِيُّ [٣]، نا مُحَمَّدُ بْنُ عُمَرَ بْنِ هَيَّاجٍ [٤]، نا يَحْيَى بْنُ عَبْدِ الرَّحْمَنِ الْأَرْحَبِيُّ[٥]، حَدَّثَنِي عُبَيْدَةُ بْنُ الْأَسْوَدِ[٦]، عَنِ الْقَاسِمِ بْنِ الْوَلِيدِ [٧]، عَنْ سِنَانِ بْنِ الْحَارِثِ[٨] بْنِ مُصَرِّفٍ [٩]، عَنْ طَلْحَةَ بْنِ مُصَرِّفٍ [١٠]، عَنْ مُجَاهِدٍ، عَنِ ابْنِ عُمَرَ قَالَ: جَاءَ رَجُلٌ مِنَ الْأَنْصَارِ إِلَى النَّبِيِّ ﷺ فَقَالَ: يَا رَسُولَ اللهِ، كَلِمَاتٌ أَسْأَلُ عَنْهُنَّ، قَالَ: «**اجْلِسْ**»، وَجَاءَ رَجُلٌ مِنْ ثَقِيفٍ فَقَالَ: يَا رَسُولَ اللهِ، كَلِمَاتٌ أَسْأَلُ عَنْهُنَّ، قَالَ: «**سَبَقَكَ الْأَنْصَارِيُّ**»، فَقَالَ الْأَنْصَارِيُّ: إِنَّهُ رَجُلٌ غَرِيبٌ، وَإِنَّ لِلْغَرِيبِ حَقًّا، فَابْدَأْ بِهِ. فَأَقْبَلَ عَلَى الثَّقَفِيِّ فَقَالَ: «**إِنْ شِئْتَ أَجَبْتُكَ عَمَّا كُنْتَ تَسْأَلُ، وَإِنْ شِئْتَ سَأَلْتَنِي وَأُخْبِرُكَ**»، فَقَالَ: يَا رَسُولَ اللهِ، بَلْ أَجِبْنِي عَمَّا كُنْتُ أَسْأَلُ. قَالَ: «**جِئْتَ تَسْأَلُنِي عَنِ الرُّكُوعِ، وَالسُّجُودِ، وَالصَّلَاةِ، وَالصَّوْمِ**»، فَقَالَ: لَا وَالَّذِي بَعَثَكَ بِالْحَقِّ مَا أَخْطَأْتَ مِمَّا كَانَ فِي نَفْسِي شَيْئًا، قَالَ: «**فَإِذَا رَكَعْتَ، فَضَعْ رَاحَتَيْكَ عَلَى رُكْبَتَيْكَ، ثُمَّ فَرِّجْ بَيْنَ أَصَابِعِكَ، ثُمَّ أَمْكُثْ حَتَّى يَأْخُذَ كُلُّ عُضْوٍ مَأْخَذَهُ، وَإِذَا سَجَدْتَ،**

---

(١) عَلِيُّ بْنُ مُحَمَّدِ بْنِ عَلِيٍّ، أَبُو الْحَسَنِ الْبَحَّاثِيُّ الزَّوْزَنِيُّ، الأَدِيبُ، شيخ فاضل عالم. وهو راوي كتاب الأنواع والتَّقاسيم. تاريخ الإسلام (١٠/ ١٣١).

(٢) أبو الحسن مُحَمَّد بن أَحْمد بن مُحَمَّد بن هَارُون الزَّوْزَنِيُّ، رَاوِي "الْأَنْوَاع" لِابْنِ حبان، عنه. ذكره ابن ناصر الدين في توضيح المشتبه (١/ ٣٧٣).

(٣) الإِمَامُ، الحَافِظُ الكَبِيرُ، أَبُو عَلِيٍّ الحُسَيْنُ بنُ مُحَمَّدِ بنِ مُصْعَبِ بنِ رُزَيْقٍ المَرْوَزِيُّ، السِّنْجِيُّ، أَكْثَرَ حَتَّى قِيلَ: مَا كَانَ بِخُرَاسَانَ أَحَدٌ أَكْثَرَ حَدِيثاً مِنْهُ. قَالَهُ ابْنُ مَاكُولَا. وَكُفَّ بَصَرُهُ بِأَخَرَةٍ، مَاتَ: سَنَةَ (٣١٥هـ). سير أعلام النبلاء (١٤/ ٤١٣).

(٤) مُحَمَّدُ بْنُ عُمَرَ بْنِ هَيَّاجٍ الهَيَّاجِيُّ، الصَّائِدِيُّ، أَبُو عَبْدِ اللهِ الكُوفِيُّ، صدوق، ت س ق. التقريب (٦١٧٤).

(٥) يحيى بن عبد الرحمن بن مالك بن الحارث الْأَرْحَبِيُّ الكوفي، صدوق ربما أخطأ، ت س ق. التقريب (٧٥٩٣).

(٦) عُبَيْدَةُ بْنُ الأَسْوَدِ بْنِ سَعِيدٍ الهَمْدَانِيُّ الكُوفِيُّ، صدوق ربما دلس، ت ق. التقريب (٤٤١٥).

(٧) القاسم بن الوليد الهَمْدَانِيُّ الخِبْذَعِيُّ، أبو عبد الرحمن الكوفِيُّ، القاضي، صدوق يغرب، ق. التقريب (٥٥٠٣).

(٨) كتب في هذا الموضع (عَنْ) فضرب عليها.

(٩) سِنَانُ بْنُ الْحَارِثِ بْنِ مُصَرِّفٍ الْيَامِيُّ، وهو ابن أخي طلحة بن مُصَرِّف، ذكره ابن حبان في الثقات (٦/ ٤٢٤) (٨/ ٢٩٩).

(١٠) طَلْحَةُ بنُ مُصَرِّفِ بنِ عَمْرٍو الهَمْدَانِيُّ اليَامِيُّ، أَبُو مُحَمَّدٍ الكُوفِيُّ، ثقة قارئ فاضل، ع. التقريب (٣٠٣٤).

فَمَكِّنْ جَبْهَتَكَ، وَلَا تَنْقُرْ نَقْرًا، وَصَلِّ أَوَّلَ النَّهَارِ وَآخِرَهُ»، فَقَالَ: يَا نَبِيَّ اللهِ، فَإِنْ أَنَا وَصَلْتُ بَيْنَهُمَا[(١)]؟ قَالَ: «فَأَنْتَ إِذًا مُصَلٍّ، وَصُمْ مِنْ كُلِّ شَهْرٍ: ثَلَاثَ عَشْرَةَ، وَأَرْبَعَ عَشْرَةَ، وَخَمْسَ عَشْرَةَ»، فَقَامَ الثَّقَفِيُّ، ثُمَّ أَقْبَلَ عَلَى الْأَنْصَارِيِّ فَقَالَ: «إِنْ شِئْتَ أَخْبَرْتُكَ عَمَّا جِئْتَ تَسْأَلُ، وَإِنْ شِئْتَ سَأَلْتَنِي وَأُخْبِرُكَ»، فَقَالَ: لَا يَا نَبِيَّ اللهِ، أَخْبِرْنِي عَمَّا جِئْتُ أَسْأَلُكَ، قَالَ: «جِئْتَ تَسْأَلُنِي عَنِ الْحَاجِّ مَا لَهُ حِينَ يَخْرُجُ مِنْ بَيْتِهِ؟ وَمَا لَهُ حِينَ يَقُومُ بِعَرَفَاتٍ؟ وَمَا لَهُ حِينَ يَرْمِي الْجِمَارَ؟ وَمَا لَهُ حِينَ يَحْلِقُ رَأْسَهُ؟ وَمَا لَهُ حِينَ يَقْضِي آخِرَ طَوَافِهِ بِالْبَيْتِ؟» فَقَالَ: يَا نَبِيَّ اللهِ، لَا وَالَّذِي بَعَثَكَ بِالْحَقِّ مَا أَخْطَأْتَ مِمَّا كَانَ فِي نَفْسِي شَيْئًا، قَالَ: «فَإِنَّ لَهُ حِينَ يَخْرُجُ مِنْ بَيْتِهِ أَنَّ رَاحِلَتَهُ لَا تَخْطُو خُطْوَةً إِلَّا كُتِبَ لَهُ بِهَا حَسَنَةٌ، أَوْ حُطَّ عَنْهُ بِهَا خَطِيئَةٌ، وَإِذَا وَقَفَ بِعَرَفَةَ، فَإِنَّ اللهَ يَنْزِلُ إِلَى السَّمَاءِ الدُّنْيَا، فَيَقُولُ: انْظُرُوا إِلَى عِبَادِي شُعْثًا غُبْرًا، اشْهَدُوا أَنِّي قَدْ غَفَرْتُ لَهُمْ ذُنُوبَهُمْ، وَإِنْ كَانَتْ عَدَدَ قَطْرِ[(٢)] السَّمَاءِ وَرَمْلِ عَالِجٍ[(٣)]، وَإِذَا رَمَى الْجِمَارَ: لَا يَدْرِي أَحَدٌ مَا لَهُ حَتَّى يُوَفَّاهُ يَوْمَ الْقِيَامَةِ، وَإِذَا حَلَقَ رَأْسَهُ فَلَهُ بِكُلِّ شَعْرَةٍ سَقَطَتْ مِنْ رَأْسِهِ نُورٌ يَوْمَ الْقِيَامَةِ، وَإِذَا قَضَى آخِرَ طَوَافِهِ بِالْبَيْتِ خَرَجَ مِنْ ذُنُوبِهِ كَيَوْمِ وَلَدَتْهُ أُمُّهُ»[(٤)].

---

(١) في مطبوعتَي الألباني وشعيب: "صَلَّيْتُ".

(٢) ألحق تاء مربوطة بـ (قطر) في آخرها، لكنه ضرب عليها.

(٣) قال ياقوت: عَالِجٌ: رمال بين فيد والقريات ينزلها بنو بحتر من طيّء، وهي متصلة بالثعلبية على طريق مكة، لا ماء بها، ولا يقدر أحد عليهم فيه، وهو مسيرة أربع ليال، وفيه برك إذا سالت الأودية امتلأت، وذهب بعضهم إلى أن رمل عالج هو متصل بوبار.

وقال عاتق الحربي: عَالِجٌ: رَمْلٌ عَظِيمٌ فِي بِلَادِ الْعَرَبِ يَمُرُّ فِي شَمَالِ نَجْدٍ قُرْبَ مَدِينَةِ حَائِلَ إِلَى شَمَالِ تَيْمَاءَ، وَقَدْ سُمِّيَ قِسْمُهُ الْغَرْبِيُّ «رَمْلُ بُحْتُرِي» نِسْبَةٌ إِلَى قَبِيلَةٍ مِنْ طَيِّئٍ تَمَلَّكَتْهُ، وَيُسَمَّى الْيَوْمَ «النفود» جَمْعُ نِفْدٍ، وَهُوَ الْقَوْزُ أَوِ الدِّعْصُ مِنَ الرَّمْلِ.

معجم البلدان (٤/ ٧٠) مادَّة: عالج. معجم الْمَعَالِمِ الْجُغْرَافِيَّةِ فِي السِّيرَةِ النَّبَوِيَّةِ (ص١٩٧).

(٤) مُحَمَّدُ بْنُ أَحْمَدَ الحَرِيرِيُّ: هو ابْنُ أَبِي الهَيْجَاءِ، مضى [٧٣٨]. وَأَبُو رَوْحٍ الهَرَوِيُّ: هو عَبْدُ الْمُعِزِّ، مضى [٨٣٥].

الحديث أخرجه ابن حبان في صحيحه (١٨٨٧) ومن طريقه أخرجه المصنِّف.

قال البيهقي: إسناده حسن (وسيأتي في الهامش التالي). وقال الألباني في التعليقات الحسان (١٨٨٤): حسن لغيره.

وقال شعيب الأرنؤوط في تحقيقه لصحيح ابن حبان: إسناده ضعيف.

=

حَدَّثَ بِهِ عَنِ الْأَرْحَبِيِّ أَيْضاً: أَبُو كُرَيْبٍ (١).

وَيُرْوَى نَحْوُهُ (٢) مِنْ طَرِيقِ خَلَّادِ بْنِ يَحْيَى (٣)، عَنْ عَبْدِ الوَهَّابِ (٤)، عَنْ مُجَاهِدٍ) (٥).

[١١٩٥] (وَأَخْبَرَنَا بِحَدِيثِ ابْنِ عُمَرَ أَيْضًا: جَدِّي وَأَبُو بَكْرِ ابْنُ الرَّضِيِّ قَالَا: أبنا ابْنُ البُخَارِيِّ، أنا ابْنُ طَبَرْزَذَ، نا إِسْمَاعِيلُ بْنُ أَحْمَدَ السَّمَرْقَنْدِيُّ، أنا أَحْمَدُ بْنُ مُحَمَّدِ ابْنِ النَّقُّورِ، ثنا عِيسَى بْنُ عَلِيٍّ الوَزِيرُ إِمْلَاءً، ثنا أَبُو بَكْرٍ عَبْدُ اللهِ بْنُ سُلَيْمَانَ بْنِ الأَشْعَثِ السِّجِسْتَانِيُّ، ثنا مُحَمَّدُ بْنُ أَيُّوبَ الصُّوفِيُّ (٦)، ثنا عَبْدُ الرَّحِيمِ بْنُ هَارُونَ الغَسَّانِيُّ (٧)، عَنْ عَبْدِ الْعَزِيزِ بْنِ أَبِي رَوَّادٍ، عَنْ نَافِعٍ، عَنِ ابْنِ عُمَرَ قَالَ: قَالَ رَسُولُ اللهِ ﷺ: «**إِذَا كَانَ عَشِيَّةُ عَرَفَةَ بَاهَى اللهُ بِالْحَاجِّ، فَيَقُولُ لِلْمَلَائِكَةِ: انْظُرُوا إِلَى عِبَادِي شُعْثًا غُبْرًا قَدْ أَتَوْنِي مِنْ كُلِّ فَجٍّ عَمِيقٍ، يَرْجُونَ رَحْمَتِي**

= وأخرجه البزار (٦١٧٧) والخطيب في الجامع لأخلاق الراوي (٦٥٤) من طريق ابن هَيَّاجٍ، به، واختصره الخطيب. وهو بتمامه في جزء من حديث مُشْرِقِ بن عبد الله الحُنَيْفِيُّ، منشور على الشبكة العنكبوتية، وهو في الظاهرية. فهرس الظاهرية للألباني (ص٣٥٥).

وسيأتي من حديث أنس ﷺ [١٢٠٨]، وانظر تخريج المصنِّف.

(١) هو مُحَمَّدُ بْنُ العَلَاءِ الهَمْدَانِيُّ، ثقة حافظ، مضى [٨٥١]، وحديثه عند البيهقي في دلائل النبوة (٦/ ٢٩٤)، وحسَّنَ إسناده، انظر الهامش التالي.

(٢) أخرجه الفاكهي في أخبار مكة (٩١٨) والبيهقي في دلائل النبوة (٦/ ٢٩٣) من طريق خَلَّادٍ، به. وقال البيهقي: "وَلَهُ شَاهِدٌ بِإِسْنَادٍ حَسَنٍ". فذكر طريقَ أَبِي كُرَيْبٍ، انظر الهامش السابق.

وأخرجه عبد الرزاق (٨٨٣٠) ومن طريقه الطبراني في الكبير (١٣٥٦٦) عن عبد الوهَّاب، به.

قال عبد الله بن أحمد: قَالَ أَبِي: "عبد الْوَهَّاب بن مُجَاهِد لَيْسَ بِشَيْءٍ ضَعِيف الحَدِيث. قَالَ عبد الرَّزَّاق: قَالَ لي مَعْمَرٌ: سَله - يَعْنِي لعبد الْوَهَّاب بن الْمُجَاهِد - عَن حَدِيث الثَّقَفِيّ: أَن رجلَيْنِ سَأَلَا النَّبِيَّ ﷺ". انظر: العلل ومعرفة الرجال (٤٤٧٧ - ٤٤٧٨).

(٣) خَلَّادُ بْنُ يَحْيَى بنِ صَفْوَانَ السُّلَمِيُّ، أَبُو مُحَمَّدٍ الكُوفِيُّ، صدوق رمي بالإرجاء، خ د ت. التقريب (١٧٦٦).

(٤) عَبْدُ الْوَهَّابِ بْنُ مُجَاهِدِ بْنِ جَبْرٍ الْمَكِّيُّ، متروك، وقد كذَّبه الثوري، مضى [٧٥٨].

(٥) ما بين القوسين ذكره المصنِّف في [١٣٠/ أ]، وذكرته هنا لأنه قال: (يَتْلُوهُ.... أنا مُحَمَّدُ بْنُ أَحْمَدَ الحَرِيرِيُّ).

(٦) الصوفي، كذا، ويقال: الصيرفي. وكنيته: أبو جعفر، ذكره المزي في الرواة عن عبد الرحيم: ولم أجده. تهذيب الكمال (١٨/ ٤٥).

(٧) أَبُو هَاشِمٍ الوَاسِطِيُّ، ضعيف كذبه الدارقطني، ت. التقريب (٤٠٦٠).

وَمَغْفِرَتِي، أُشْهِدُكُمْ أَنِّي قَدْ غَفَرْتُ لَهُمْ إِلَّا مَا كَانَ مِنْ تَبِعَاتِ بَعْضِهِمْ بَعْضًا، فَإِذَا كَانَ غَدَاةَ الْمُزْدَلِفَةِ قَالَ اللهُ لِلْمَلَائِكَةِ: أُشْهِدُكُمْ أَنِّي قَدْ غَفَرْتُ لَهُمْ تَبِعَاتِ بَعْضِهِمْ بَعْضًا، وَضَمِنْتُ لِأَهْلِهَا النَّوَافِلَ» (١)) (٢).

وأما حديث أبي هريرة:

---

(١) **إسناده ضعيف جدا شبه موضوع**. رجال الإسناد إلى السمرقندي: مضوا [١١٧٠]. وابْنُ النَّقُّورِ وَشَيْخُهُ عِيسَى: سبقا [٧٦٠]. وابن الأَشْعَثِ: هو ابْنُ أَبِي دَاوُدَ. وَابْنِ أَبِي رَوَّادٍ: صدوق عابد ربما وهم، ورمي بالإرجاء، مضى [١١٧١].

أخرجه القاضي أبو يَعْلَى الفَرَّاءُ في "جزء فيه ستة مجالس من أماليه" (٧) [دار البشائر - دار الصديق، تحقيق: محمد ناصر العجمي، ط١، ٢٠٠٤م] - ومن طريقه أبو صالح أحمد بن بهرام الحرمي في "الجزء السابع عشر- من الفوائد العوالي المنتقاة من أصول سماعاته" (ق١٧٩/ أ) [الظاهرية، مجموع ٦٤]، والضياء المقدسي في السنن والأحكام عن المصطفى ﷺ (٤٣٨٥) - عن عيسى بن علي الوزير، به.

وأخرجه الطبري في تفسيره (٤/ ١٩٣ - ١٩٤) من طريق بَشَّارِ بْنِ بُكَيْرٍ الْحَنَفِيِّ. وأخرجه تمّام في فوائده (٣٣١) من طريق خَالِدِ بْنِ يَزِيدَ الْعُمَرِيِّ. وأخرجه أبو نُعَيْمٍ في الحلية (٨/ ١٩٩) ومن طريقه ابن الجوزي في الموضوعات (٢/ ١١٣ - ١١٤) من طريق عَبْدِ الرَّحِيمِ بْنِ هَارُونَ الْغَسَّانِيِّ، وبَشَّارِ بْنِ بُكَيْرٍ الْحَنَفِيِّ، ثلاثتهم: عن عَبْدِ الْعَزِيزِ بْنِ أَبِي رَوَّادٍ، بنحوه.

وقال أبو نُعَيْمٍ: غَرِيبٌ تَفَرَّدَ بِهِ عَبْدُ الْعَزِيزِ عَنْ نَافِعٍ وَلَمْ يُتَابَعْ عَلَيْهِ.

العُمَرِيُّ: كذبه أبو حاتم وغيره. الميزان (١/ ٦٤٦). وبشَّار: قال عنه ابن الجوزي: مجهول. وقال المعلِّمي: مجهول البتة.

ثم قال المعلِّمي: الخبر لا يثبت عن عبد العزيز بن رَوَّاد... وقد يفتري الرجل فيسرق منه آخر.

وعلق ابن حجر على هذا الحديث فقال: ""وَلَمْ أَجِدْ لِلْمُتَقَدِّمِينَ فِيهِ كَلَامًا (يعني بَشَّارَ بْنَ بُكَيْرٍ)، وَقَدْ تَابَعَهُ عَبْدُ الرَّحِيم بن هارون الْغَسَّانِيُّ، فَرَوَاهُ عَنْ عَبْدِ الْعَزِيزِ نَحْوَهُ، وَهُوَ عِنْدَ الْحَسَنِ بْنِ سُفْيَانَ فِي مُسْنَدِهِ، وَالْحَدِيثُ عَلَى هَذَا قَوِيٌّ".

انظر: الموضوعات (٢/ ٢١٦) القول المسدد (ص٣٧) الفوائد المجموعة للشوكاني بتحقيق المعلِّمي (ص١٠٤) النكت الجياد المنتخبة من كلام المعلِّمي (١/ ٢٢٥، ترجمة١٢٠) المعجم الصغير لرواة ابن جرير (٤٠٣).

وأخرجه ابن الجوزي في الموضوعات (٢/ ٢١٤ - ٢١٥) من طريق يَحْيَى بْنِ عَنْبَسَةَ، حَدَّثَنَا مَالِكُ بْنُ أَنَسٍ، عَنْ نَافِعٍ، بنحوه. وابن عَنْبَسَةَ كَذَّاب.

وانظر: التعليق على الحديث في المسند (١٦٢٠٧).

وأورد المنذري عن ابن المبارك، عن سفيان الثوري، عن الزبير بن عدي، عن أنس بن مالك ﵁، بنحوه، بذكر المغفرة لأهل عرفات ومزدلفة وأنه ﷺ يَضمن عنهم التبعات، وصححه الألباني. انظر: صحيح الترغيب والترهيب (١١٥١) السلسلة الصحيحة (١٦٢٤).

(٢) ورد هذا الحديث في اللوحة [١٣١/ أ]، وليس فيها غيره، ذكرناه هنا لمناسبته. انظر تعليقنا بعد [١٢٠٤] في الهامش.

فقد تقدم من رواية يحيى بن جَعْدَة، عنه (١).

[١١٩٦] وَرَوَاهُ ابْنُ الْمُبَارَكِ وَغَيْرُهُ عَنْ يَحْيَى بْنِ عَبْدِ الله، عَنْ أَبِيهِ، عَنْ أَبِي هُرَيْرَةَ، قَالَ رَسُولُ الله ﷺ: «**إِنَّ اللهَ لَيَنْزِلُ يَوْمَ عَرَفَةَ إِلَى السَّمَاءِ الدُّنْيَا، فَيُبَاهِي مَلَائِكَتَهُ بِعِبَادِهِ**» (٢).

[١١٩٧] وَقَالَ أَبُو بَكْرٍ مُحَمَّدُ بْنُ عُبَيْدِ الله بْنِ الشِّخِّيرِ، ثنا مُحَمَّدُ بْنُ السَّرِيِّ بْنِ عُثْمَانَ (٣)، نا مُحَمَّدُ بْنُ عِيسَى الْمَدَائِنِيُّ، ثنا شَبَابَةُ بْنُ سَوَّارٍ الْفَزَارِيُّ، ثنا يُونُسُ، عَنْ مُجَاهِدٍ، عَنْ أَبِي هُرَيْرَةَ قَالَ: قَالَ رَسُولُ الله ﷺ: «**إِنَّ اللهَ لَيُبَاهِي بِأَهْلِ عَرَفَاتٍ مَلَائِكَتَهُ أَهْلَ السَّمَاءِ، يَقُولُ: انْظُرُوا إِلَى عِبَادِي هَؤُلَاءِ، جَاءُونِي شُعْثًا غُبْرًا**» (٤). / [١٣٠/ أ]

وأما حديث علي بن أبي طالب (٥):

---

(١) انظر [١١٤٥].

(٢) لم أجده، ويحيى بن عبد الله وأبوه: لم أتبينهما.

(٣) أَبُو بَكْرٍ مُحَمَّدُ بْنُ السَّرِيِّ بْنِ عُثْمَانَ البَغْدَادِيُّ التَّمَّارُ، روى عنه الدَّارقُطْنِي حديثًا ثمّ قال: وَلَعَلَّ هَذَا الشَّيْخَ دَخَلَ عَلَيْهِ حَدِيثٌ فِي حَدِيثٍ. وقال الذَّهبِي: يروي المناكير والبلايا، ليس بشيء. وقال في المغني: راوٍ للموضوعات. علل الدارقطني (٦٠٣) المغني في الضعفاء (٥٥٤٥) ميزان الاعتدال (٣/ ٥٥٩) الدليل المغني لشيوخ الدارقطني (٤٣٥).

(٤) ابْنُ الشِّخِّيرِ: مضى [٩١٤]. وَابْنُ عِيسَى الْمَدَائِنِيُّ: وثقه البَرْقَانِيُّ، وضعفه الدارقطني واللالكائي، مضى [٩٢٩]. وَشَبَابَةُ: ثقة حافظ رُمِيَ بالإرجاء، مضى [٨١٦]. وَيُونُسُ: هو ابْنُ أَبِي إِسْحَاقَ، صدوق يهم قليلاً، مضى [١٠٢٥].

الحديث أخرجه أبو بكر ابن الشِّخِّيرِ في "الجزء الأول والثاني من الفوائد المنتقاة الغرائب الحسان عن الشيوخ العوالي" (ق١٥/ ب – ق١٦/ أ) الجزء الثاني [مكتبة تشستربيتي رقم: (٣٤١٣)]، ومنه اقتبس المصنِّف.

وأخرجه ابن عساكر في فضل يوم عرفة (٧) [طبع ضمن مجموع فيه عدة أجزاء، التوبة وغيره، لابن عساكر، دار ابن الحزم، بتحقيق مشعل المطيري] من طريق ابْنِ الشِّخِّيرِ، به. وانظر: موارد ابن عساكر في تاريخ دمشق (٢/ ١١١٥).

وأخرجه أحمد (٨٠٤٧) من طريق يونس، به. وصححه الألباني في التعليقات الحسان (٣٨٤١) وصحيح الترغيب (١١٥٢) وصححه شعيب الأرنؤوط في المسند.

(٥) عنون له المصنِّف، ولم يذكر حديثه ﷺ في هذا الموضع، وسيُعيد المصنف هذا العنوان ويذكر حديثه ﷺ برقم [١٢٠٤].

وأما حديث عائشة:

[١١٩٨] فَأَخْبَرَنَا مُحَمَّدُ ابْنُ أَبِي الهَيْجَاءِ وَمُحَمَّدُ ابْنُ المُحِبِّ قَالَا: أنا إِبْرَاهِيمُ بْنُ خَلِيلٍ، أنا مَنْصُورُ بْنُ عَلِيٍّ المَخْزُومِيُّ، أنا عَبْدُ الجَبَّارِ بْنُ مُحَمَّدٍ الخُوَارِيُّ، أبنا أَحْمَدُ بْنُ الحُسَيْنِ البَيْهَقِيُّ، أنا أَبُو عَبْدِ اللَّهِ الحَافِظُ، نا أَبُو العَبَّاسِ مُحَمَّدُ بْنُ يَعْقُوبَ، ثنا إِبْرَاهِيمُ بْنُ مُنْقِذٍ الخَوْلَانِيُّ (١)، ثنا ابْنُ وَهْبٍ، عَنْ مَخْرَمَةَ بْنِ بُكَيْرٍ، عَنْ أَبِيهِ قَالَ: سَمِعْتُ يُونُسَ بْنَ يُوسُفَ (٢) يُحَدِّثُ، عَنْ سَعِيدِ بْنِ المُسَيِّبِ، عَنْ عَائِشَةَ زَوْجِ النَّبِيِّ ﷺ، أَنَّ رَسُولَ اللهِ ﷺ قَالَ: «**مَا مِنْ يَوْمٍ أَكْثَرَ أَنْ يُعْتِقَ اللهُ فِيهِ عَبْدًا مِنَ النَّارِ مِنْ يَوْمِ عَرَفَةَ، وَإِنَّهُ لَيَدْنُو ثُمَّ يُبَاهِي المَلَائِكَةَ فَيَقُولُ: "مَا أَرَادَ هَؤُلَاءِ؟"**» (٣).

[١١٩٩] أَخْبَرَنَا بِهِ أَعْلَى مِنْ هَذَا: يَحْيَى بْنُ مُحَمَّدِ بْنِ سَعْدٍ، أَنْبَأَنَا مُحَمَّدُ بْنُ مُحَمَّدِ بْنِ السَّبَّاكِ وَالأَنْجَبُ ابْنُ أَبِي السَّعَادَاتِ قَالَا: أنا أَبُو المَعَالِي ابْنُ الجَبَّانِ اللَّحَّاسِ، أَنْبَأَنَا عَلِيُّ بْنُ أَحْمَدَ ابْنِ البُسْرِيِّ، أنا أَبُو طَاهِرٍ المُخَلِّصُ، ثنا يَحْيَى بْنُ مُحَمَّدِ بْنِ صَاعِدٍ، ثنا إِبْرَاهِيمُ بْنُ مُنْقِذٍ الخَوْلَانِيُّ بِمِصْرَ، ثنا عَبْدُ اللهِ بْنُ وَهْبٍ، عَنْ مَخْرَمَةَ بْنِ بُكَيْرٍ، عَنْ أَبِيهِ قَالَ: سَمِعْتُ يُونُسَ بْنَ يُوسُفَ يَقُولُ: عَنِ ابْنِ المُسَيِّبِ قَالَ: قَالَتْ عَائِشَةُ: إِنَّ رَسُولَ اللهِ ﷺ قَالَ: «**مَا مِنْ يَوْمٍ أَكْثَرَ أَنْ يُعْتِقَ اللهُ فِيهِ عَبْداً مِنَ النَّارِ مِنْ يَوْمِ عَرَفَةَ، وَإِنَّهُ لَيَدْنُو ﷻ ثُمَّ يُبَاهِي بِهِمُ المَلَائِكَةَ**» (٤).

---

(١) الإِمَامُ، الحُجَّةُ، أَبُو إِسْحَاقَ إِبْرَاهِيمُ بنُ مُنْقِذِ بنِ إِبْرَاهِيمَ بنِ عِيسَى الخَوْلَانِيّ مَوْلَاهُمْ، المِصْرِيّ، العُصْفُرِيُّ، قَالَ أَبُو سَعِيدِ بنُ يُونُسَ: ثِقَةٌ رِضَىً. ووثقه ابن الجوزي. مات سنة (٢٦٩هـ). المنتظم (١٢/ ٢٢٥) سير أعلام النبلاء (١٢/ ٥٠٣) الثقات لابن قطلوبغا (٢/ ٢٥٢).

(٢) يُونُسُ بْنُ يُوسُفَ بْنِ حِمَاسٍ اللَّيْثِيُّ المَدَنِيُّ، ثقة عابد، م س ق. التقريب (٧٩٢١).

(٣) **صحيح**. رجال الإسناد إلى البيهقي: مضوا [١٠٥٩] عدا ابن المحب [٧٣٨]. وَأَبُو عَبْدِ اللَّهِ الحَافِظُ: هو الحَاكِمُ النَّيْسَابُورِيُّ. وَأَبُو العَبَّاسِ مُحَمَّدُ بْنُ يَعْقُوبَ: هو الأَصَمُّ، مضى [٨٥٢]. وَابْنُ وَهْبٍ: هو أَبُو مُحَمَّدٍ المِصْرِيُّ، ثقة، مضى [٧٣٧]. وَمَخْرَمَةُ: صدوق. وأبوه: ثقة، سبقا [١٠١٤].

الحديث أخرجه البيهقي في فضائل الأوقات (١٨٠) ومن طريقه أخرجه المصنِّف.

وهو في الكبرى (٩٤٨٠) والصغرى له (١٦٧٦) ومستدرك الحاكم (١٧٠٥).

وأخرجه مسلم (١٣٤٨)-(٤٣٦) حَدَّثَنَا هَارُونُ بْنُ سَعِيدٍ الأَيْلِيُّ، وَأَحْمَدُ بْنُ عِيسَى، قَالَا: حَدَّثَنَا ابْنُ وَهْبٍ، به.

(٤) **صحيح**. رجال الإسناد إلى المُخَلِّصِ: مضوا [٩٢٢]. وَيَحْيَى بْنُ صَاعِدٍ: مضى [٨٦٢].

=

وَهُوَ عِنْدَنَا فِي الجُزْءِ الخَامِسِ وَالثَّلَاثِينَ مِنْ "تَخْرِيجِ الحَافِظِ عَبْدِ الغَنِيِّ المَقْدِسِيِّ" (١)، قَالَ: صَحِيحٌ، أَخْرَجَهُ مُسْلِمٌ وَالنَّسَائِيُّ وَابْنُ مَاجَه (٢) عَنْ أَصْحَابِ ابْنِ وَهْبٍ.

[١٢٠٠] وَأَخْبَرَنَاهُ مُتَّصِلاً: جَدِّي وَأَبِي وَمُحَمَّدُ ابْنُ الرَّضِيِّ، قَالُوا: أبنا أَبُو الحَسَنِ ابْنُ البُخَارِيِّ، أبنا عُمَرُ ابْنُ طَبَرْزَذ، نا إِسْمَاعِيلُ بْنُ أَحْمَدَ بْنِ عُمَرَ ابْنِ السَّمَرْقَنْدِيِّ، أنا عَلِيُّ بْنُ أَحْمَدَ ابْنِ البُسْرِيِّ البُنْدَارُ وَأَحْمَدُ بْنُ مُحَمَّدِ بْنِ أَحْمَدَ البَزَّازُ وَمُحَمَّدُ بْنُ مُحَمَّدِ بْنِ عَلِيٍّ الزَّيْنَبِيُّ الزَّاهِدُ، قَالُوا: أنا مُحَمَّدٌ وَهُوَ ابْنُ عَبْدِ الرَّحْمَنِ المُخَلِّصُ، فَذَكَرَهُ دُونَ قَوْلِهِ: «**فَيَقُولُ: مَا أَرَادَ هَؤُلَاءِ**»(٣).

[١٢٠١] وَأَخْبَرَنَاهُ دَاوُدُ بْنُ إِبْرَاهِيمَ، أنا إِبْرَاهِيمُ بْنُ عَلِيٍّ (٤) وَعَبْدُ الرَّحْمَنِ بْنُ أَحْمَدَ قَالَا: أنا دَاوُدُ ابْنُ مُلَاعِبٍ، أبنا أَبُو بَكْرٍ ابْنُ الزَّاغُونِيِّ (٥) وأنوشتكين الرِّضْوانيّ (٦). قَالَ ابْنُ الزَّاغُونِيِّ: أنا

= الحديث أخرجه المُخَلِّصُ في السادس من المُخَلِّصِيَّاتِ (١٣١٨) ومن طريقه أخرجه المصنِّف.
وسيخرجه المصنِّف من طريق المخلِّص، به، برقم [١٢٠٠][١٢٠١][١٢٠٣]. وانظر ما سبق.

(١) مضى الحديث عن هذا الجزء برقم [١١٩٢].

(٢) ابن ماجه (٣٠١٤) ثنا هَارُونُ بْنُ سَعِيدٍ المِصْرِيُّ أَبُو جَعْفَرٍ. النسائي (٣٠٠٣) أنا عِيسَى بْنُ إِبْرَاهِيمَ، كلاهما: عَنِ ابْنِ وَهْبٍ. ومضى ذكر مسلم في تخريج الحديث السابق.

(٣) **كسابقه**. رجال الإسناد إلى السمرقندي: مضوا [١١٧٠]. عدا أبي المصنِّف: [١٠٧٥]. وابْنُ البُسْرِيِّ: مضى [٩٢٢]. وَأَحْمَدُ بْنُ مُحَمَّدِ بْنِ أَحْمَدَ البَزَّازُ: هو أَبُو الحُسَيْنِ ابْنُ النَّقُّورِ. مضى [٧٦٠]. وَالزَّيْنَبِيُّ: هو أَبُو نَصْرٍ، مضى [٨٢٧].

(٤) إِبْرَاهِيم بْن عليّ بْن أَحْمَد بْن فضل، الإمام، القُدوة، الزّاهد، تقيُّ الدِّين، مُسْنِد الشّام، أبو إسحاق ابن الواسطيّ، الصّالحيّ، الحنبليّ، أحد الأعلام، كان فقيهًا، عارفًا بالمذهب، صالحًا، عابدًا، قانتًا، مات سنة (٦٩٢هـ). تاريخ الإسلام (١٥/ ٧٤٥).

(٥) الشَّيْخُ، المُسْنِدُ الكَبِيرُ، الصَّدُوقُ، أَبُو بَكْرٍ مُحَمَّدُ بنُ عُبَيْدِ اللهِ بنِ نَصْرِ بن السَّرِيِّ البَغْدَادِيّ، ابْنُ الزَّاغُونِيِّ المُجَلِّدُ، وَهُوَ أَخُو الإِمَامِ أَبِي الحَسَنِ عَلِيٍّ، كَانَ أَبُو بَكْرٍ غَايَة فِي حُسن التَّجْلِيد، قَرَّرَهُ المُقْتَفِي لأَمر اللهِ لِتَجلِيدِ خِزَانَة كتبه. قَالَ السَّمْعَانِيُّ: شَيْخ صَالِح مُتَدَيِّن، مرضِي الطَّرِيقَة، قَرَأْت عَلَيْهِ أَجزَاء، وَكَانَ لَهُ دُكَّانَ يُجلِّدُ فِيْهَا. مات سنة (٥٥٢هـ). سير أعلام النبلاء (٢٠/ ٢٧٨).

(٦) نوشتكين بْن عبد الله الرِّضْوانيّ، البغداديّ، كناه ابن عساكر: "أبا منصور"، وهو مولى أَبِي الفَرَج محمد بْن أحمد بْن عبد الله بْن رضوان المراتبيّ، قَالَ السّمعانيّ: شيخ صالح متودّد، كثير الذكر، أصابته علة أقعدته في بيته، قرأت عَلَيْهِ الجزء الثّالث من انتقاء البقّال عَلَى المخلّص، وكان يكتب اسمه: "أنوشتكين" بألِف. قال الذهبي: وقع لنا الجزء
=

أَبُو نَصْرٍ الزَّيْنَبِيُّ. وَقَالَ أنوشتكين: أبنا ابْنُ الْبُسْرِيِّ سَمَاعاً، قَالَا: أنا الْمُخَلِّصُ(١).

[١٢٠٢] وَأَخْبَرَنَا(٢) سُلَيْمَانُ بْنُ حَمْزَةَ، أنا أَبُو عَبْدِ اللهِ الْحَافِظُ، أَخْبَرَنِي مُحَمَّدُ بْنُ أَحْمَدَ الصَّيْدَلَانِيُّ، أنا الْحَسَنُ بْنُ أَحْمَدَ الْحَدَّادُ، أبنا أَبُو نُعَيْمٍ، أنا عَبْدُ اللهِ بْنُ جَعْفَرٍ، نا إِسْمَاعِيلُ بْنُ عَبْدِ اللهِ، ثنا يَحْيَى بْنُ سُلَيْمَانَ(٣)، ثنا ابْنُ وَهْبٍ، حَدَّثَنِي مَخْرَمَةُ بْنُ بُكَيْرٍ، عَنْ أَبِيهِ قَالَ: سَمِعْتُ يُونُسَ بْنَ يُوسُفَ يَقُولُ: عَنِ ابْنِ الْمُسَيَّبِ، عَنْ عَائِشَةَ، أَنَّ رَسُولَ اللهِ ﷺ قَالَ: «**مَا مِنْ يَوْمٍ أَكْثَرَ أَنْ يُعْتِقَ اللهُ عَبْداً فِيهِ مِنْ يَوْمِ عَرَفَةَ أَوْ لَيْلَتِهِ، وَإِنَّهُ لَيَدْنُو ثُمَّ يُبَاهِي بِهِمُ الْمَلَائِكَةَ، فَيَقُولُ: مَا أَرَادَ هَؤُلَاءِ؟**»(٤).

[١٢٠٣] (أَخْبَرَنَا الذَّهَبِيُّ، أنا عَبْدُ الْحَافِظِ بْنُ بَدْرَانَ وَيُوسُفُ بْنُ أَحْمَدَ(٥) قَالَا: أنا

= الأوّل من فوائده، توفي سنة (٥٤٦هـ) وله اثنتان وثمانون سنة. معجم شيوخ ابن عساكر (١٥٦٤) تاريخ الإسلام (١١/ ٨٩٨، ٨٨٦).

(١) دَاوُدُ بْنُ إِبْرَاهِيمَ: هو ابْنُ الْعَطَّارِ، مضى [٧٦٧]. وَعَبْدُ الرَّحْمَنِ بْنُ أَحْمَدَ: هو شَمْسُ الدِّينِ أَبُو الْفَرَجِ ابْنُ الزَّيْنِ، مضى [٧٨٤]. وَابْنُ مُلَاعِبٍ: مضى [٧٨٨]. وَالزَّيْنَبِيُّ: مضى [٨٢٧]. وَابْنُ الْبُسْرِيِّ: مضى [٩٢٢].

(٢) بهذا الإسناد من أوله إلى سَمُّوَيْهِ: ذكر ابن حجر أحد سماعَيْهِ لـ (فَوَائِد سمويه، فِي ثَمَانِيَة مجالس). المعجم المفهرس (١٢٧٢).

(٣) يحيى بن سليمان بن يحيى بن سعيد الجُعْفِيُّ، أبو سعيد الكوفي، نزيل مصر، صدوق يخطئ، خ ت. التقريب (٧٥٦٤).

(٤) **شاذ بذكر «أَوْ لَيْلَتِهِ»**، تفرد بها يحيى بن سليمان الجُعْفِيُّ من بين أصحاب ابن وهب. وقد مضى الحديث [١١٩٨] من طريق إبراهيم بن مُنْقِذٍ، عن ابن وهب، بهذا الإسناد، دون هذه الزيادة.
سُلَيْمَانُ بْنُ حَمْزَةَ: مضى [٧٤١]. وَأَبُو عَبْدِ اللهِ الْحَافِظُ: هو الضِّيَاءُ الْمَقْدِسِيُّ. والصَّيْدَلَانِيُّ: [٧٥٣]. وَالْحَدَّادُ: [٨١٩]. وَعَبْدُ اللهِ بْنُ جَعْفَرٍ: هو ابن فارس، ثقة [٨٣٦]. وَإِسْمَاعِيلُ بْنُ عَبْدِ اللهِ: هو سَمُّوَيْهِ، ثقة، مضى [١١١٠].
الحديث أخرجه سَمُّوَيْهِ في فوائده، ومن طريقه أخرجه المصنِّف. ولم أجده في مطبوعة فوائده، وقد مضى الحديث عن فوائده في تخريج المصنِّف لـ [١١١٠]. وانظر التالي.

(٥) يُوسُف بْنُ أَحْمَدَ بْنِ أبي بَكْرِ بْنِ عليّ بْنِ إِسْمَاعِيلَ بْنِ عُمَرَ بْنِ عَبْدِ المجيد، الْمُسْنِد، الْمُعَمَّرُ، بقيّة الرُّواة، أبو عليّ الغُسُوليّ، الْمَرْجيّ ثُمَّ الصَّالحيّ، المعروف بابن غالية، كان شيخًا ساكنًا، فقيرًا، متعففًا، وقد بَدَتْ منه هَنَاتٌ في وسط عُمره، ثُمَّ كبُر وصلُح أمره، مات سنة (٧٠٠هـ). تاريخ الإسلام (١٥/ ٩٦٢).

مُوسَى بْنُ عَبْدِ القَادِرِ (١)، أنا سَعِيدُ بْنُ أَحْمَدَ، أبنا عَلِيُّ بْنُ أَحْمَدَ، أنا أَبُو طَاهِرٍ المُخَلِّصُ، ثنا يَحْيَى بْنُ صَاعِدٍ، ثنا إِبْرَاهِيمُ بْنُ مُنْقِذٍ، ثنا ابْنُ وَهْبٍ، عَنْ مَخْرَمَةَ بْنِ بُكَيْرٍ، عَنْ أَبِيهِ، سَمِعْتُ يُونُسَ بْنُ سَيْفٍ (٢)، عَنِ ابْنِ المُسَيِّبِ قَالَ: قَالَتْ عَائِشَةُ: إِنَّ رَسُولَ اللهِ ﷺ قَالَ: «**مَا مِنْ يَوْمٍ أَكْثَرَ أَنْ يُعْتِقَ اللهُ عَبِيدًا مِنَ النَّارِ مِنْ يَوْمِ عَرَفَةَ، وَإِنَّهُ لَيَدْنُو ﷻ ثُمَّ يُبَاهِي بِهِمُ المَلَائِكَةَ**» (٣).

أَخْرَجَهُ مُسْلِمٌ (٤) عَنْ هَارُونَ، عَنِ ابْنِ وَهْبٍ، وَزَادَ: «**فَيَقُولُ: مَا أَرَادَ هَؤُلَاءِ**» (٥). / [١٣٠/ ب]

وأما حديث علي بن أبي طالب:

[١٢٠٤] فَأَخْبَرَنَا مُحَمَّدُ بْنُ أَحْمَدَ بْنِ عَبْدِ الرَّحْمَنِ (٦)، أبنا مُحَمَّدُ بْنُ عَبْدِ الرَّحِيمِ بْنِ عَبْدِ الْوَاحِدِ، أنا عَبْدُ الرَّحْمَنِ بْنُ إِبْرَاهِيمَ بْنِ أَحْمَدَ (٧)، أبنا شُهْدَةُ ابْنَةُ أَحْمَدَ قَالَتْ: أبنا ثَابِتُ بْنُ

---

(١) الشَّيْخُ، المُسْنِدُ، ضِيَاءُ الدِّينِ، أَبُو نَصْرٍ مُوسَى بنُ عَبْدِ القَادِرِ بنِ أَبِي صَالِحٍ الجِيلِيُّ، ثُمَّ البَغْدَادِيُّ، الحَنْبَلِيُّ، نَزِيلُ دِمَشْقَ، قَالَ ابْنُ النَّجَّارِ: كَتَبْتُ عَنْهُ، وَكَانَ مَطْبُوعاً لاَ بَأْسَ بِهِ، إِلاَّ أَنَّهُ كَانَ خَالِياً مِنَ العِلْمِ. وَقَالَ عُمَرُ بنُ الحَاجِبِ: كَانَ ظَرِيفاً، يُرمَى بِرَذَائِلَ لاَ تَلِيقُ بِمِثْلِهِ، قال الذهبي: سَمِعْتُ مِنْ طَرِيقِهِ المُنْتَقَى مِنْ أَجزَاءِ (المُخَلِّصِ). مَاتَ سَنَةَ (٦١٨هـ). سير أعلام النبلاء (٢٢/ ١٥٠).

(٢) كذا، وصوابه: (يونس بن يوسف).

(٣) هو في سير أعلام النبلاء (١٢/ ٥٠٤) بمثله سَنَدًا وَمَتْنًا، وقال الذهبي: إِسْنَادُه حَسَنٌ. وقد مضى الحديث [١١٩٩] من طريق علي بن أحمد – وهو ابن البُسْرِيِّ –، به. وانظر ما سبق.
ابن بَدْرَانَ: مضى [١٠٠٦]. وَسَعِيدُ بْنُ أَحْمَدَ: هو ابْنُ البَنَّاء، مضى [٨٢٧].

(٤) صحيح مسلم (١٣٤٨)–(٤٣٦). وانظر: تخريج [١١٩٨]. هَارُونُ: هو ابْنُ سَعِيدٍ الْأَيْلِيُّ، ثقة فاضل، مضى [١١٣٦].

(٥) ما بين القوسين ذكره المصنف في [١٢٩/ أ]، وكتب بالهامش الأيمن: (يُؤَخَّرُ)، فنحن أَخَّرْنَاه إلى مكانه المناسب هنا.

(٦) لم أميزه. ولعله: البَجْدِيّ، ترجمته في معجم شيوخ الذهبي (٢/ ١٤٥).

(٧) الشَّيْخُ، الإِمَامُ، العَالِمُ، المُفْتِي، المُحَدِّث، بَهَاءُ الدِّينِ، أَبُو مُحَمَّدٍ عَبْدُ الرَّحْمَنِ بنِ إِبْرَاهِيمَ بنِ أَحْمَدَ بنِ عَبْدِ الرَّحْمَنِ بنِ إِسْمَاعِيلَ بنِ مَنْصُورٍ المَقْدِسِيُّ، الحَنْبَلِيُّ، شَارِحُ (المُقْنِعِ)، كَانَ بَصِيراً بِالمَذْهَبِ، مَاتَ سَنَةَ (٦٢٤هـ). سير أعلام النبلاء (٢٢/ ٢٦٩).

بُنْدَارٍ، أنا أَبُو عَلِيٍّ ابْنُ شَاذَانَ، أنا أَبُو سَهْلٍ ابْنُ زِيَادٍ، ثنا إِبْرَاهِيمُ بْنُ أَحْمَدَ هُوَ ابْنُ عُمَرَ الوَكِيعِيُّ (١)، ثنا بَكْرُ بْنُ مُحَمَّدٍ (٢)، نا حَبِيبُ بْنُ عِيسَى القُمِّيُّ أَبُو مُحَمَّدٍ (٣)، ثنا إِبْرَاهِيمُ بْنُ مِقْسَمٍ (٤)، عَنْ زَيْدِ بْنِ عَلِيٍّ، عَنْ أَبِيهِ، عَنْ جَدِّهِ عَلِيِّ بْنِ أَبِي طَالِبٍ قَالَ: وَقَفَ رَسُولُ الله ﷺ بِعَرَفَاتٍ يَوْمَ عَرَفَةَ وَالنَّاسُ مُقْبِلُونَ وَهُوَ يَقُولُ: مَرْحَبًا بِوَفْدِ الله - ثَلَاثًا - الَّذِينَ إِنْ قَالُوا أُعْطُوا، وَيَسْتَجِيبُ لَهُمْ دُعَاءَهُمْ، وَيضعف (٥) لِلرَّجُلِ مِنْهُمُ الدِّرْهَمَ مِنْ نَفَقَتِهِ بِأَلْفِ أَلْفِ ضِعْفٍ، ثُمَّ قَالَ: إِذَا كَانَتْ هَذِهِ العَشِيَّةُ هَبَطَ اللهُ تَعَالَى إِلَى السَّمَاءِ - ثُمَّ قَالَ (٦): سُبْحَانَهُ هُوَ أَعْظَمُ مِنْ أَنْ يَزُولَ مِنْ مَكَانِهِ، سُبْحَانَهُ هُوَ أَعْظَمُ مِنْ أَنْ يَزُولَ مِنْ مَكَانِهِ، ثَلَاثاً، وَلَكِنَّ هُبُوطَهُ إِقْبَالُهُ عَلَى الشَّيْءِ -، يَقُولُ لِلْمَلَائِكَةِ: اهْبِطُوا، فَلَوْ أَنَّ إِبْرَةً أُلْقِيَتْ لَمْ تَقَعْ إِلَّا عَلَى رَأْسِ مَلَكٍ، قَالَ: فَيَقُولُ: يَا مَلَائِكَتِي، مَا يَسْأَلُ عِبَادِي هَؤُلَاءِ الَّذِينَ جَاؤُونِي شُعْثًا غُبْرًا؟ فَيَقُولُونَ: يَا رَبِّ، يَسْأَلُونَكَ المَغْفِرَةَ. فَيَقُولُ: أُشْهِدُكُمْ أَنِّي قَدْ غَفَرْتُ لَهُمْ. قَالَ: ثُمَّ يَقُولُ: انْقَلِبُوا مَغْفُوراً لَكُمْ - ثَلَاثًا -، فَتَكُونُ الثَّالِثَةُ حِينَ يَدْفَعُ الإِمَامُ مِنْ عَرَفَاتٍ (٧).

---

(١) إِبْرَاهِيم بْن أَحْمَد بْن عُمَر بْن حفص بْن الجهم بْن واقد بْن عَبْد اللهِ، أَبُو إِسْحَاق الوكيعي، وثقه الدارقطني، مات سنة (٢٨٩هـ). تاريخ بغداد (٦/ ٤٩١).

(٢) وردت نسبته عند الطبراني في الكبير (١١٤٣٢) (٢٠/ ٢٧٩) وعند الشجري (١٨٨٣) بـ"القُرَشِيّ"، ولم أجده.

(٣) القُمِّيُّ، كذا، وعند الشجري (١٨٨٣): "العَمِيُّ"، وجاء عنده أيضاً في بعض أسانيده (١٦٦١) (١١٦٢): "حَبِيبٌ أَبُو مُحَمَّدٍ إِمَامُ مَسْجِدِ عَبْدِ الحَكَمِ". ولم أجده.

(٤) لم أجده.

(٥) كذا، وصوابه: "ويضاعف"، كما عند الشجري (١٨٨٣).

(٦) جاء في "مسند زيد": أنَّه من قول زيد. وفي إحدى أسانيد الشجري: أنه من قول النبي ﷺ.

(٧) موضوع. ومداره على زيد، يرويه عنه الضعفاء والمجاهيل، ولعل بعضهم يسرقه من بعض.

مُحَمَّدُ بْنُ عَبْدِ الرَّحِيمِ بْنِ عَبْدِ الْوَاحِدِ: هو شَمْسُ الدِّينِ ابْنُ الْكَمَالِ، مضى [١١٠٨]. وَشُهْدَةُ: هي الكَاتِبَةُ، مضت [٧٤١]. وَثَابِتُ بْنُ بُنْدَارٍ: مضى [١١٩٠]. وَابن شَاذَانَ: مضى [٧٠٤]. وَأَبُو سَهْلٍ: هو أَحْمَدُ بنُ مُحَمَّدِ بنِ عَبْدِ الله بنِ زِيَادٍ القَطَّانُ، صدوق، مضى [٩٢٨]. وَزَيْدُ بنُ عَلِيِّ بنِ الحُسَيْنِ بنِ عَلِيِّ بْنِ أَبِي طَالِبٍ: ثقة، مضى [٧٦٤]. وأبوه عليٌّ: هو زين العابدين، ثقة ثبت، مضى [١١٠٢].

هو في مسند زيد (ص١٩٨).

=

هَذَا حَدِيثٌ بَاطِلٌ مَوْضُوعٌ، كَتَبْتُهُ لِلْمَعْرِفَةِ. / [١٣١/ ب](١).

وأما حديث أم سَلَمَةَ:

[١٢٠٥] فَأَخْبَرَنَا مُحَمَّدُ بْنُ أَبِي بَكْرِ ابْنِ طَرْخَانَ، أنا أَحْمَدُ بْنُ عَبْدِ الدَّائِمِ، أنا ذَاكِرُ بْنُ كَامِلٍ إِجَازَةً، أبنا مُحَمَّدُ بْنُ عَبْدِ البَاقِي الدُّورِيُّ، أنا مُحَمَّدُ بْنُ عَبْدِ الْمَلِكِ ابْنِ بِشْرَانَ، أنا أَبُو الحَسَنِ الدَّارَقُطْنِيُّ، ثنا أَبُو بَكْرٍ النَّيْسَابُورِيُّ، ثنا مُحَمَّدُ بْنُ إِسْحَاقَ، ثنا شُجَاعُ بْنُ الْوَلِيدِ(٢) قَالَ: سَمِعْتُ سُلَيْمَانَ بْنَ مِهْرَانَ، عَنْ أَبِي صَالِحٍ قَالَ: قَالَتْ أُمُّ سَلَمَةَ: نِعْمَ يَوْمٌ يَنْزِلُ اللهُ فِيهِ إِلَى السَّمَاءِ الدُّنْيَا، قِيلَ: أَيُّ يَوْمٍ هُوَ؟ قَالَتْ: يَوْمُ عَرَفَةَ(٣).

= وأخرجه الديلمي في الفردوس - كما في الغرائب الملتقطة لابن حجر (ق٦٩) والشجري في الأمالي الخميسية (١٦٥٩) إلى (١٦٦٤) من طريق زيد، به، واختصره ابن حجر.

وهو في الفردوس بمأثور الخطاب (٦٥٠٢) وكنز العمال (١٢٣٩١) مختصرا، وعزاه إلى الديلمي.

والشَّجَرِيُّ هذا: هو المرشد بالله أبو الحسن يحيى بن الحسين بن إسماعيل بن زيد الرازي، قال ابن حجر: كان ممن عني بالحديث إلا أنه مبتدع، كان مفتي الزيدية ومقدمهم وعالمهم، توفي بالري سنة (٤٧٩هـ). لسان الميزان (٨/ ٤٢٧)، ومع وصفه بالمبتدع: لم أجد فيه توثيقا.

(١) إن اللوحة [١٣١/ أ] احتوت على حديث واحد فقط، كتبناه برقم [١١٩٥]؛ لتعلقه بذاك المكان، ويوجد عدم ترتيب في اللوحتَيْنِ الماضيتَيْنِ.

(٢) شُجَاعُ بْنُ الوَلِيدِ بنِ قَيْسٍ السَّكُونِيُّ، أَبُو بَدْرٍ الكُوفِيُّ، صدوق ورع له أوهام، ع. التقريب (٢٧٥٠).

(٣) رجال الإسناد إلى الدارقطني: مضوا [١٠٦٦]. وَأَبُو بَكْرٍ النَّيْسَابُورِيُّ: هو عَبْدُ اللهِ بنُ مُحَمَّدِ بنِ زِيَادٍ، مضى [٩٤٩]. وَمُحَمَّدُ بْنُ إِسْحَاقَ: هو الصَّاغَانِيُّ: ثقة ثبت، مضى [٩٢١]. وَأَبُو صَالِحٍ: هو ذَكْوَانُ السَّمَّانُ، ثقة ثبت، مضى [٨٣٦].

الحديث أخرجه الدارقطني في النزول (٩٥) ومن طريقه أخرجه المصنِّف.

وأخرجه أبو موسى المديني في اللطائف من علوم المعارف (١٨٨) من طريق الدارقطني، به.

وهو في الغرائب الملتقطة من مسند الفردوس (ق٩٨) من طريق حكيم بن حزام، عن الأعمش، نحوه. وحكيم: لم أجده.

وأخرجه الصابوني في عقيدة السلف (ص٤٥، ح٣٦) من طريق أحمد بن صالح المصري وإبراهيم بن مُنْقِذٍ واللفظ له، كلاهما عن عبد الله بن وهب، عَنْ مَخْرَمَةَ بْنِ بُكَيْرٍ، عَنْ أَبِيهِ، عن محمد بن المنكدر، عن أم سلمة ﵂، به.

=

رَوَاهُ عَنِ الأَعْمَشِ أَيْضًا: عُقْبَةُ بْنُ خَالِدٍ وَجَرِيرٌ.

أما حديث عُقْبَةَ:

[١٢٠٦] فَأَخْبَرَنَا عَبْدُ الرَّحْمَنِ بْنُ يُوسُفَ، أبنا يُوسُفُ بْنُ يَعْقُوبَ بْنِ الْمُجَاوِرِ (١)، أَنْبَأَنَا سُلَيْمَانُ بْنُ مُحَمَّدِ بْنِ عَلِيٍّ (٢)، أنا إِسْمَاعِيلُ بْنُ أَحْمَدَ السَّمَرْقَنْدِيُّ، أبنا عَبْدُ اللهِ بْنُ الْحَسَنِ الْخَلَّالُ(٣)، أبنا عُبَيْدُ اللهِ بْنُ أَحْمَدَ الصَّيْدَلَانِيُّ، أبنا يَزْدَاذُ (٤) بْنُ عَبْدِ الرَّحْمَنِ الْكَاتِبُ (٥)، ثنا أَبُو سَعِيدٍ الأَشَجُّ، ثنا عُقْبَةُ بْنُ خَالِدٍ، عَنِ الأَعْمَشِ، عَنْ أَبِي صَالِحٍ، عَنْ أُمِّ سَلَمَةَ قَالَتْ: نِعْمَ الْيَوْمُ يَوْمٌ يَنْزِلُ اللهُ فِيهِ إِلَى السَّمَاءِ الدُّنْيَا. قَالُوا: وَأَيُّ يَوْمٍ هُوَ؟ قَالَتْ:

= وتصحف في المطبوعة "ابن منقذ" إلى "ابن المنذر"، والتصويب من طبعة دار العاصمة بالرياض بتحقيق ناصر الجديع (ص٢٢٦)، ومن الغرائب الملتقطة.

وأخرجه الديلمي في الفردوس - كما في الغرائب الملتقطة لابن حجر (ق٩٨) - من طريق الصابوني بذكر طريق ابن مُنْقِذٍ فحسب، لكنه مرفوع. وهو في الفردوس بمأثور الخطاب (٦٧٦٩).

وأخرجه عثمان الدارمي في الرد على الجهمية (١٣٧) من طريق مُغِيرَةَ بْنِ مِقْسَمٍ، عَنْ عَاصِمِ بْنِ أَبِي النَّجُودِ، عَنْ أُمِّ سَلَمَةَ، به، موقوفاً. وانظر الحديثين الآتيين.

(١) يُوسُفُ ابْنُ الْوَزِيرِ أَبِي يُوسُفَ يَعْقُوبَ بْنِ مُحَمَّدِ بْنِ عَلِيٍّ ابْنُ الْمُجَاوِرِ الْمُعَمَّرُ الرَّئِيسُ الْفَاضِلُ نَجْمُ الدِّينِ أَبُو الْفَتْحِ الشَّيْبَانِيُّ الدِّمَشْقِيُّ الْكَاتِبُ، كان شيخًا جليلًا، فاضلًا، صاحب عبادة ودين، وانقطع بموته إسناد عال، مات سنة (٦٩٠هـ). تاريخ الإسلام (١٥/ ٦٧٥) معجم الشيوخ الكبير للذهبي (٢/ ٣٩٦).

(٢) سُلَيْمَان بن محمد بن علي بن أبي سعد، الفقيه أَبُو الفضل الْمَوْصلي ثُمَّ البَغْدَادِيّ الصُّوفِيّ، ويُعرف بابن اللَّبَّاد، كَانَ صحيحَ السَّماع، عالي الإسناد، وَكَانَ صدُوقًا ديِّنًا، مات سنة (٦١٢هـ). تاريخ الإسلام (١٣/ ٣٣٧).

(٣) الشَّيْخُ، الصَّالِحُ، الصَّدُوقُ، أَبُو القَاسِمِ عَبْدُ اللهِ ابْنُ الحَافِظِ أَبِي مُحَمَّدٍ الحَسَنِ بنِ مُحَمَّدِ بنِ الحَسَنِ البَغْدَادِيُّ، الخَلَّالُ، قَالَ الخَطِيبُ: كَتَبْتُ عَنْهُ وَكَانَ صَدُوقاً. وَقَالَ أَبُو سَعْدٍ السَّمْعَانِيُّ: كَانَ صَالِحاً صَدُوقاً، صَحِيحَ السَّمَاعِ، بَكَّرَ بِهِ أَبُوْهُ، وَسَمَّعَهُ، وَعُمِّرَ حَتَّى نقل عَنْهُ الكَثِيْرُ. وَقَالَ ابْنُ خَيْرُونَ: ثِقَة. توفي سنة (٤٧٠هـ). سير أعلام النبلاء (١٨/ ٣٦٨).

(٤) كذا، آخرها ذال معجمة.

(٥) يزداد بن عبد الرحمن بن محمد بن يزداد، أبو مُحمد الكاتب، مروزي الأصل، ذكره يوسف القواس في جملة شيوخه الثقات، وقال الذهبي: ثقة. توفي سنة (٣٢٧هـ). تاريخ بغداد (١٦/ ٥١٨) تاريخ الإسلام (٧/ ٥٤١).

يَوْمُ عَرَفَةَ [(١)].

[١٢٠٧] أَخْبَرَنَا أَحْمَدُ بْنُ أَبِي طَالِبٍ، أَنْبَأَنَا مُحَمَّدُ ابْنُ السَّبَّاكِ، أبنا مُحَمَّدُ بْنُ عَبْدِ البَاقِي، أنا أَحْمَدُ بْنُ عَلِيٍّ، ثنا أَبُو القَاسِمِ الطَّبَرِيُّ الحَافِظُ، أبنا عَلِيُّ بْنُ مُحَمَّدِ بْنِ عُمَرَ، أنا عَبْدُ الرَّحْمَنِ بْنُ أَبِي حَاتِمٍ، أنا الْعَبَّاسُ بْنُ يَزِيدَ، أبنا مَرْوَانُ بْنُ إِسْحَاقَ [(٢)]، أنا مُحَمَّدُ بْنُ أَبِي إِسْمَاعِيلَ [(٣)]، عَنْ خَيْثَمَةَ بْنِ عَبْدِ الرَّحْمَنِ [(٤)]، عَنْ أُمِّ سَلَمَةَ قَالَتْ: قَالَ رَسُولُ اللهِ ﷺ: «**إِنَّ اللهَ ﷻ يَنْزِلُ إِلَى السَّمَاءِ الدُّنْيَا فَيُبَاهِي بِأَهْلِ عَرَفَةَ مَلَائِكَتَهُ فَيَقُولُ: "انْظُرُوا إِلَى عِبَادِي أَتَوْنِي شُعْثًا غُبْرًا، يَا أَهْلَ عَرَفَةَ قَدْ غُفِرَتْ لَكُمْ"**» [(٥)].

وأما حديث أنس:

[١٢٠٨] فَأَخْبَرَنَا أَبُو الفَضْلِ الحَاكِمُ حُضُوراً وَالقَاسِمُ بْنُ أَبِي غَالِبٍ سَمَاعًا قَالَا: أَنْبَأَنَا

---

(١) عَبْدُ الرَّحْمَنِ بْنُ يُوسُفَ: مضى [١٠٤٦]. وَإِسْمَاعِيلُ ابْنُ السَّمَرْقَنْدِيِّ: مضى [٧٦٠]. وَعُبَيْدُ اللهِ الصَّيْدَلَانِيُّ: مضى [١٠٨٣]. وَأَبُو سَعِيدٍ الأَشَجُّ: ثقة. وَعُقْبَةُ بْنُ خَالِدٍ هو أَبُو مَسْعُودٍ السَّكُونِيُّ، المُجَدَّرُ، صدوق، سبقا [١١٣٨].
الحديث أخرجه أَبُو سَعِيدٍ الأَشَجُّ في "جزء فيه من حديثه" (٢١) ومن طريقه أخرجه المصنِّف.
وأخرجه الدارقطني في النزول (٩٦) حَدَّثَنَا يَزْدَادُ بْنُ عَبْدِ الرَّحْمَنِ الْكَاتِبُ. وأخرجه اللالكائي في شرح أصول الاعتقاد (٧٦٨) أَخْبَرَنَا مُحَمَّدُ بْنُ أَحْمَدَ بْنِ عَلِيِّ بْنِ حَامِدٍ الطَّبَرِيُّ، أنا عَبْدُ الرَّحْمَنِ بْنُ أَبِي حَاتِمٍ. قالا: ثنا أَبُو سَعِيدٍ الأَشَجُّ، به. الطَّبَرِيُّ: لم أجده. وانظر السابق والتالي.

(٢) كذا في الأصل وعند اللالكائي، ولم أجده. والذي عند الفاكهي: "مَرْوَانُ بْنُ مُعَاوِيَةَ". وهو ثقة حافظ، وكان يدلِّس أسماء الشيوخ، مضى [١٠١٣].

(٣) مُحَمَّدُ بْنُ أَبِي إِسْمَاعِيلَ رَاشِدٍ السُّلَمِيُّ الكُوفِي، ثقة، م د س. التقريب (٥٧٤١).

(٤) خَيْثَمَةُ بْنُ عَبْدِ الرَّحْمَنِ بنِ أَبِي سَبْرَةَ الجُعْفِيُّ، الكُوفِيُّ، ثقة، وكان يرسل، ع. التقريب (١٧٧٣).

(٥) رجاله إلى ابن أبي حاتم: مضوا [١١٩١]. وَالعَبَّاسُ بْنُ يَزِيْدَ: هو عَبَّاسَوَيْهِ البَحْرَانِيُّ، صدوق يخطئ، مضى [٧٩٣].
الحديث أخرجه اللالكائي في شرح أصول الاعتقاد (٧٦٧) ومن طريقه أخرجه المصنِّف.
وأخرجه الفاكهي في أخبار مكة (٢٧٤٦) ثنا مُحَمَّدُ بْنُ أَبِي عُمَرَ، ثنا مَرْوَانُ بْنُ مُعَاوِيَةَ، عَنْ مُحَمَّدِ بْنِ أَبِي إِسْمَاعِيلَ، به، موقوفا. ورجاله ثقات، مُحَمَّدُ بْنُ أَبِي عُمَرَ: هو العَدَنِيُّ، صدوق، صنَّف المسند، مضى [١١٦٤]. وانظر: الحديثَيْنِ السابقَيْنِ.

مَحْمُودُ بْنُ إِبْرَاهِيمَ بْنِ مَنْدَه – زَادَ أَبُو الفَضْلِ: وَأُخْتَاهُ أَسْمَاءُ [1] وَحُمَيْرَاءُ [2] ابْنَتَا إِبْرَاهِيمَ بْنِ مَنْدَه –، قَالُوا: أبنا أَبُو الخَيْرِ مُحَمَّدُ بْنُ أَحْمَدَ بْنِ مُحَمَّدِ بْنِ عُمَرَ بْنِ البَاغْبَانِ، أبنا إِسْمَاعِيلُ بْنُ مَسْعَدَةَ الإِسْمَاعِيلِيُّ [3]، نا عَبْدُ الْوَاحِدِ بْنُ مُحَمَّدٍ الْمُنِيرِيُّ [4]، نا [ح]

(وَأَخْبَرَنَا مُحَمَّدُ بْنُ أَحْمَدَ بْنِ عَلِيٍّ العِزِّ [5] وَمُحَمَّدُ بْنُ أَبِي بَكْرِ ابْنِ طَرْخَانَ قَالَا: أبنا إِسْمَاعِيلُ بْنُ إِبْرَاهِيمَ التَّنُوخِيُّ، أنا عُمَرُ بْنُ مُحَمَّدِ بْنِ مُعَمَّرٍ، أنا أَبُو غَالِبٍ ابْنُ البَنَّاءِ [6]، أبنا أَبُو مُحَمَّدٍ الْحَسَنُ بْنُ عَلِيٍّ الجَوْهَرِيُّ قَالَ: أبنا – ثُمَّ اتَّفَقَا –) [7] الْحُسَيْنُ بْنُ عُمَرَ بْنِ عِمْرَانَ الضَّرَّابُ [8]، نا حَامِدُ بْنُ مُحَمَّدِ بْنِ شُعَيْبٍ البَلْخِيُّ [9]، ثنا الحَكَمُ بْنُ مُوسَى [10]، ثنا عَطَّافُ بْنُ خَالِدٍ [11]،

---

(١) أسماء بنت إبراهيم بن سُفْيان بن مَنْدَه، ماتت سنة (٦٣٠هـ). تاريخ الإسلام (١٣/ ٩١٥) ذيل التقييد (١٧٩٠).

(٢) كانت أكبر من أخيها محمود، ماتت سنة (٦٣٠). تاريخ الإسلام (١٣/ ٩١٨) ذيل التقييد (١٨٠٢).

(٣) الإِمَامُ، الْمُفْتِي، الرَّئِيسُ، أَبُو القَاسِمِ إِسْمَاعِيلُ بنُ مَسْعَدَةَ بنِ إِسْمَاعِيلَ ابْنِ الإِمَامِ الكَبِيرِ أَبِي بَكْرٍ الإِسْمَاعِيلِيُّ، الجُرْجَانِيُّ، كَانَ صدراً، مُعَظَّماً، إِمَاماً، وَاعِظاً، بَلِيغاً، لَهُ النَّظْمُ وَالنَّثر وَسَعَةُ العِلْم، مَاتَ سَنَةَ (٤٧٧هـ). سير أعلام النبلاء (١٨/ ٥٦٤).

(٤) عَبْدُ الْوَاحِدِ بْنُ مُحَمَّدِ بْنِ أَحْمَدَ بْنِ جَعْفَرِ بْنِ مُنِيرٍ الْمُنِيرِيُّ، أَبُو مُحَمَّدٍ الْبَزَّارُ الْجُرْجَانِيُّ، قَالَ عَبْدُ الغَافِرِ: الْعَدْلُ الثِّقَةُ الأَمِينُ، مَسْتُورٌ. مات سنة (٤٢٠هـ). المنتخب من كتاب السياق (١١١٤) تاريخ الإسلام (٩/ ٣٢١، ٣٣١).

(٥) كذا، ولم أجده.

(٦) الشَّيْخُ الصَّالِحُ، الثِّقَةُ، مُسْنِدُ بَغْدَادَ، أَبُو غَالِبٍ أَحْمَدُ ابنُ الإِمَامِ أَبِي عَلِيٍّ الحَسَنِ بنِ أَحْمَدَ بنِ عَبْدِ اللهِ بنِ البَنَّاءِ البَغْدَادِيّ، الحَنْبَلِيّ، كَانَ مِنْ بَقَايَا الثِّقَاتِ، مَاتَ سَنَةَ (٥٢٧هـ). سير أعلام النبلاء (١٩/ ٦٠٣).

(٧) ما بين القوسين كتبه في الهامش الأيمن، ثم كتب بعده: "صح".

(٨) الْحُسَيْنُ بْنُ عُمَرَ بن عِمْرَانَ بْنِ حُبَيْشٍ، أَبُو عَبْدِ اللهِ الضَّرَّابُ، يعرف بابن الضَّرِيرِ، قَالَ الأزهري: ثقة. مات سنة (٣٨١هـ). تاريخ بغداد (٨/ ٦٣٩) تاريخ الإسلام (٨/ ٥١٩).

(٩) الإِمَامُ، الْمُحَدِّثُ، الثَّبْتُ، أَبُو العَبَّاسِ، حَامِدُ بنُ مُحَمَّدِ بنِ شُعَيْبِ بنِ زُهَيْرٍ البَلْخِيّ ثُمَّ البَغْدَادِيّ، الْمُؤَدِّب، وَثَّقَهُ الدَّارَقُطْنِيُّ وَغَيْرُهُ، وَكَانَ مِنْ بَقَايَا الْمُسْنِدِينَ، مات سنة (٣٠٩هـ). سير أعلام النبلاء (١٤/ ٢٩١) إرشاد القاصي والداني (٣٤٠).

(١٠) الحَكَمُ بنُ مُوْسَى بنِ أَبِي زُهَيْرٍ البَغْدَادِيُّ، أَبُو صَالِحٍ القَنْطَرِيُّ، البَزَّازُ، الزَّاهِدُ، صدوق. التقريب (١٤٦٢).

(١١) عَطَّافُ بنُ خَالِدِ بنِ عَبْدِ اللهِ بنِ العَاصِ القُرَشِيُّ الْمَخْزُوْمِيُّ، أَبُو صَفْوَانَ الْمَدَنِيُّ، صدوق يهم. التقريب (٤٦١٢).

عَنْ إِسْمَاعِيلَ بْنِ رَافِعٍ [(١)]، عَنْ أَنَسِ بْنِ مَالِكٍ قَالَ: كُنْتُ أَمْشِي مَعَ رَسُولِ اللهِ صَلَّى اللهُ عَلَيْهِ فِي مَسْجِدِ الخَيْفِ، فَأَتَاهُ رَجُلٌ مِنَ الْأَنْصَارِ وَرَجُلٌ مِنْ ثَقِيفٍ، فَسَلَّمَا عَلَيْهِ، وَدَعَوَا لَهُ دُعَاءً حَسَنًا، ثُمَّ قَالَا: جِئْنَا يَا رَسُولَ اللهِ نَسْأَلُكَ، قَالَ: «**إِنْ شِئْتُمَا أَخْبَرْتُكُمَا بِمَا جِئْتُمَا تَسْأَلَانِي عَنْهُ فَعَلْتُ..**» وَذَكَرَ الحَدِيثَ، وَفِيهِ: «**..وَأَمَّا وُقُوفُكَ عَشِيَّةَ عَرَفَةَ، فَإِنَّ اللهَ ﷻ يَهْبِطُ إِلَى السَّمَاءِ الدُّنْيَا ثُمَّ يُبَاهِي اللهُ بِكُمُ المَلَائِكَةَ، يَقُولُ: هَؤُلَاءِ عِبَادِي، جَاؤُونِي شُعْثًا مِنْ كُلِّ فَجٍّ عَمِيقٍ، يَرْجُونَ رَحْمَتِي وَمَغْفِرَتِي..**» [(٢)] الحَدِيث.

[١٢٠٩] أَخْبَرَنَا القَاسِمُ بْنُ مُظَفَّرٍ، أبنا كَرِيمَةُ ح

وَأَخْبَرَنَا أَحْمَدُ ابْنُ مُزَيْزٍ [(٣)] بِحَمَاةَ، أبنتا صَفِيَّةُ [(٤)] أُخْتُ كَرِيمَةَ - ابنتا عَبْدُ الوَهَّابِ - قَالَتَا:

---

(١) إِسْمَاعِيلُ بْنُ رَافِعِ بْنِ عُوَيْمِرٍ الأَنْصَارِيُّ المَدَنِيُّ القَاصُّ، يُكَنَّى أَبَا رَافِعٍ، ضعيف الحفظ. التقريب (٤٤٢).

(٢) **إسناده ضعيف، وهو منقطع**، ابن رافع لم يسمع من أنس ﷺ.

الحاكم وابن أبي غالب وابن منده والبَاغْبَانُ: مضوا [٧٦٤]. وَابْنِ طَرْخَانَ: مضى [١٠٦٦]. وَالجَوْهَرِيُّ: مضى [٧٥٥]. وَالتَّنُوخِيُّ: هو إِسْمَاعِيلُ ابْنُ أَبِي اليُسْرِ، مضى [٩٢٤]. وَعُمَرُ بْنُ مُحَمَّدِ بْنِ مُعَمَّرٍ: هو ابْنُ طَبَرْزَذَ، مضى [٧٦٧].

وأخرجه مُسَدَّدٌ - كما في المطالب العالية (٨٠) (٤٤٨) (١١٣١) ومن طريقه الطبراني في الأحاديث الطوال (٦١) والبيهقي في دلائل النبوة (٦/ ٢٩٤ - ٢٩٥) وأخرجه أبو الوليد الأزرقي في أخبار مكة (٢/ ٥ - ٧) حَدَّثَنِي جَدِّي. وأخرجه الطبراني في الأحاديث الطوال (٦١) من طريق حَجَّاجِ بْنِ المِنْهَالِ. وأخرجه الموفق ابن قدامة في "جزء فيه فضل يوم التروية وعرفه" [الظاهرية (٢٤٨ - حديث)] (ق٦٩/ أ-ب) والشجري في الأمالي الخميسية (٧١٨) من طريق مُحَمَّدِ بْنِ بُكَيْرٍ. أربعتهم: عن عَطَّافٍ، بهذا الإسناد.

وأورده البوصيري في إتحاف الخيرة المهرة (٢٥٤٠) وقال: "رَوَاهُ مُسَدَّدٌ وَالبَزَّارُ وَالأَصْبَهَانِيُّ بِسَنَدٍ ضَعِيفٍ، لِضَعْفِ إِسْمَاعِيلَ بْنِ رَافِعٍ" اهـ. أقول: قد رواه ابن قدامة والشجري من طريق أبي الشيخ الأصبهاني.

وابن رافع توبع بمتابعات لا يفرح بها، انظر تفصيله وتمام تخريجه في المطالب العالية. وقد مضى من حديث ابن عمر [١١٩٤]. وانظر التالي.

(٣) أحمد بن إدريس بن محمد بن أبي الفرج مفرج بن إدريس بن الحسين بن مُزَيْزٍ الحَمَوِيُّ، تاج الدين أبو العباس، وُلِدَ سنة (٦٤٣هـ)، وأحضر على صفية بنت عبد الوهاب، قرأ عليه ابن تيمية سنة (٦٨٠هـ)، وانفرد برواية أشياء، ورحله إليه الطلبة، وكان دينا وقورا رئيسا صينا، ذكر لوزارة حماة، وتوفي في تاسع رمضان سنة (٧٣٣هـ). الدرر الكامنة (٢٨٠).

(٤) المُعَمَّرَةُ الجَلِيلَةُ، أُمُّ حَمْزَةَ صَفِيَّةُ بِنْتُ العَدْلِ عَبْدِ الوَهَّابِ بنِ عَلِيِّ بنِ الخَضِرِ الأَسَدِيَّةُ، الزُّبَيْرِيَّةُ، الدِّمَشْقِيَّةُ، ثُمَّ الحَمَوِيَّةُ، =

أَنْبَأَنَا مَسْعُوْدُ بْنُ الحَسَنِ، أنا المُطَهَّرُ بْنُ عَبْدِ الوَاحِدِ البُزَانِيُّ، أنا أَبُو عُمَرَ ابْنُ عَبْدِ الوَهَّابِ، نا أَبُو عَلِيٍّ الصَّحَّافُ (١)، نا عَبْدُ الكَرِيمِ هُوَ الدَّيْرَعَاقُولِيُّ (٢) قَالَ: قَرَأْتُ عَلَى أَبِي مُصْعَبٍ الزُّهْرِيِّ (٣)، عَنْ عَطَّافِ بْنِ خَالِدٍ، عَنْ إِسْمَاعِيلَ بْنِ رَافِعٍ، عَنْ أَنَسٍ قَالَ: قَالَ رَسُولُ اللهِ ﷺ: **«أَمَّا وُقُوفُكَ عَشِيَّةَ عَرَفَةَ، فَإِنَّ اللهَ تَبَارَكَ وَتَعَالَى يَهْبِطُ إِلَى سَمَاءِ الدُّنْيَا، فَيُبَاهِي بِكُمُ الْمَلَائِكَةَ، فَيَقُولُ: "هَؤُلَاءِ عِبَادِي، جَاؤُوا شُعْثًا مِنْ كُلِّ فَجٍّ عَمِيقٍ يَرْجُونَ رَحْمَتِي وَمَغْفِرَتِي، فَلَوْ كَانَتْ ذُنُوبُهُمْ بِعَدَدِ الرَّمْلِ، وَكَعَدَدِ الْقَطْرِ، وَكَزَبَدِ الْبَحْرِ، لَغَفَرْتُهَا لَهُمْ، أَفِيضُوا عِبَادِي مَغْفُورًا لَكُمْ، وَمَنِ اسْتَغْفَرَ لَكُمْ"»** (٤).

[١٢١٠] أَخْبَرَنَا مُحَمَّدُ بْنُ قَاضِي حَرَّانَ (٥)، أنا عَلِيُّ اللَّمْتُونِيُّ وَأَحْمَدُ ابْنُ عَسَاكِرَ قَالَا:

= أُخْتُ الشَّيخَةِ كَرِيمَةَ، طَالَ عُمُرُهَا، وَاحتِيجَ إِلَيْهَا، وَرَوَتْ أَشيَاءَ، ماتت سنة (٦٤٦هـ). سير أعلام النبلاء (٢٣/ ٢٧٠).

(١) أَبُو عَلِيٍّ أَحْمَدُ بْنُ مُحَمَّدِ بْنِ إِبْرَاهِيمَ الصَّحَّافُ، قال أبو الشيخ: شَيْخٌ كَثِيرُ الْحَدِيثِ عَنِ الْعِرَاقِيِّينَ وَالْأَصْبَهَانِيِّينَ، ثِقَةٌ، مَاتَ سَنَةَ (٣٣٤هـ). طبقات المحدثين بأصبهان (٤/ ٢٧٧) تاريخ الإسلام (٧/ ٦٧٦).

(٢) الإِمَامُ، الحَافِظُ، الحُجَّةُ، أَبُو يَحْيَى عَبْدُ الكَرِيمِ بنُ الهَيْثَمِ بنِ زِيَادِ بنِ عِمْرَانَ الدَّيْرَعَاقُولِيُّ، ثُمَّ البَغْدَادِيُّ، القَطَّانُ، قَالَ أَحْمَدُ بنُ كَامِلٍ القَاضِي: كَتَبْنَا عَنْهُ، وَكَانَ ثِقَةً مَأْمُوناً. وَقَالَ الخَطِيبُ: ثِقَةٌ ثَبْتٌ. مات سنة (٢٧٨هـ). سير أعلام النبلاء (١٣/ ٣٣٥).

(٣) أَحْمَدُ بنُ أَبِي بَكْرٍ القَاسِمِ بنِ الحَارِثِ بنِ زُرَارَةَ بنِ مُصْعَبِ بنِ عَبْدِ الرَّحْمَنِ بنِ عَوْفٍ القُرَشِيُّ، أَبُو مُصْعَبٍ الزُّهْرِيُّ، المَدَنِيُّ، صدوق فقيه، عَابَهُ أبو خَيْثَمَةَ للفتوى بالرأي، ع. التقريب (١٧).

(٤) **إسناده ضعيف كسابقه**. الْقَاسِمُ بْنُ مُظَفَّرٍ: مضى [٧٦٦]. وَكَرِيمَةُ: مضت [٩٦٤]. وَمَسْعُودٌ: هو أَبُو الفَرَجِ الثَّقَفِيُّ. وشيخه البُزَانِيُّ: سبقا [٩١٠]. وَأَبُو عُمَرَ ابْنُ عَبْدِ الوَهَّابِ: هو عَبْدُ اللهِ بْنُ مُحَمَّدِ بْنِ أَحْمَدَ بْنِ عَبْدِ الْوَهَّابِ السُّلَمِيُّ، مضى [٨٩٢].

الحديث أخرجه أَبُو عُمَرَ ابْنُ عَبْدِ الوَهَّابِ في جزء فيه من أحاديثه عن شيوخه (١/ ٣٤٤، ح١٠٢٥) [طبع ضمن مجموع باسم: الفوائد لابن منده، بتحقيق: خلاف محمود عبد السميع] ومن طريقه أخرجه المصنِّف.

وأخرجه أبو عبد الله محمد بن أبي نصر المكي البلخي في "أحاديثه" (ق١٦/ ب) [الظاهرية، مجموع رقم ٣٧٧٢ عام – مجاميع العمرية ٣٥] قال: حَدَّثَنَا عَبْدُ الكَرِيمِ، به. وانظر ما سبق، والتالي.

(٥) محمد بن عبد الغني بن محمد بن يعقوب بن إلياس، شمس الدين ابن قاضي حران، كان متصدرا بجامع حماة، مات في صفر سنة (٧١٨هـ). الدرر الكامنة (١٣٩٧).

أَنْبَأَنَا مُحَمَّدُ بْنُ أَبِي بَكْرٍ الرَّازَانِيُّ (١)، أنا أَبُو الطَّيِّبِ اللَّفْتُوانِيُّ (٢)، أنا إِسْمَاعِيلُ بْنُ الفَضْلِ ابْنِ الأَخْشِيذِ (٣)، أنا أَحْمَدُ بْنُ الفَضْلِ البَاطِرْقَانِيُّ، أنا أَبُو عُمَرَ عَبْدُ الرَّحْمَنِ بْنُ طَلْحَةَ الطَّلْحِيُّ (٤)، ثنا الفَضْلُ بْنُ الخَصِيبِ (٥)، ثنا أَبُو عُمَرَ زُرَارَةُ بْنُ أَبِي مُصْعَبٍ الزُّهْرِيُّ المَدَنِيُّ (٦)، حَدَّثَنِي أَبِي، عَنِ العَطَّافِ بْنِ خَالِدٍ، عَنْ إِسْمَاعِيلَ بْنِ رَافِعٍ، عَنْ أَنَسِ بْنِ مَالِكٍ، أَنَّ رَسُولَ اللهِ ﷺ قَالَ:.. فَذَكَرَ الحَدِيثَ (.......) (٧)، وَفِيهِ: «**أَمَّا وُقُوفُكَ عَشِيَّةَ عَرَفَةَ، فَإِنَّ اللهَ يَهْبِطُ إِلَى السَّمَاءِ الدُّنْيَا، فَيُبَاهِي بِكُمُ المَلائِكَةَ، فَيَقُولُ: "هَؤُلاءِ عِبَادِي، خَرَجُوا شُعْثًا سُعْفًا (٨) مِنْ كُلِّ فَجٍّ عَمِيقٍ يَرْجُونَ رَحْمَتِي.."**» (٩) الحَدِيث.

وأما حديث ابن عباس:

[١٢١١] فَقَالَ الْقَعْنَبِيُّ: حَدَّثَنَا سَلَمَةُ بْنُ بُخْتٍ (١٠)، عَنْ عِكْرِمَةَ، عَنِ ابْنِ عَبَّاسٍ: يَوْمُ

---

(١) لم أجده.

(٢) مُحَمَّد بْن مُحَمَّد بْن شجاع بْن أَحْمَد بْن علي، أَبُو الطَّيِّبِ اللَّفْتُوانِيُّ الأصبهاني، طلب بنفسه، وكتب، وقرأ، توفي سنة (٥٧٧هـ). تاريخ الإسلام (١٢/ ٦٠٣). وانظر: ذيل تاريخ مدينة السلام لابن الدبيثي (٢/ ٤٢).

(٣) الشَّيْخُ، الأَمِينُ، المُسْنِدُ الكَبِيرُ، أَبُو سَعْدٍ إِسْمَاعِيلُ بنُ الفَضْلِ بنِ أَحْمَدَ بنِ مُحَمَّدِ بنِ عَلِيِّ بنِ الأَخْشِيذِ الأَصْبَهَانِيّ، التَّاجِر، وَيُعْرَفُ بِالسَّرَّاجِ، قَالَ السَّمْعَانِيّ: كَانَ وَاسِعَ الرِّوَايَة، موثوقاً بِهِ. مات سنة (٥٢٤هـ). سير أعلام النبلاء (١٩/ ٥٥٥).

(٤) عَبْد الرَّحْمَن بْن طلحة بْن مُحَمَّد بْن عيسى، أَبُو عُمَر التيميُّ الطَّلْحي الإصبهاني، مات سنة (٣٩٥هـ) تاريخ الإسلام (٨/ ٧٥٢).

(٥) المُحَدِّثُ، الصَّدُوقُ، الرَّحَّالُ، أَبُو العَبَّاسِ الفَضْلُ بنُ الخَصِيبِ بنِ العَبَّاسِ بنِ نَصْرٍ الأَصْبَهَانِيُّ، الزَّعْفَرَانِيُّ، مِنْ مَشَاهِيرِ الأَصْبَهَانِيِّينَ، تُوُفِّيَ سَنَةَ (٣١٩هـ). سير أعلام النبلاء (١٤/ ٥٥١).

(٦) لم أجده.

(٧) مقدار ثلاث أو أربع كلمات لم أستطع قراءتها.

(٨) (سُعْفًا): بمعنى "شُعْثًا". قال في اللسان: السَّعَفُ والسُّعَافُ: شُقَاقٌ حَوْلَ الظُّفُرِ وتَقَشُّرٌ وتَشَعُّثٌ. لسان العرب (٩/ ١٥٢) مادَّة: سعف.

(٩) **إسناده ضعيف كسابقَيْه**. اللَّمْتُونِيُّ وأحمد بن عساكر: سبقا [٨٧٧]. وَالبَاطِرْقَانِيُّ: مضى [٨٩٢].

(١٠) المَدَنِيُّ، مَوْلَى بَنِي مَخْزُومٍ، قال أحمد: ما أرى بحديثه بأسًا. وقال ابْنُ مَعِينٍ: ثقة. وقال أبو داود السجستاني: ثقة.
=

الحَجِّ الأَكْبَرِ يَوْمُ عَرَفَةَ، وَهُوَ يَوْمُ المُبَاهَاةِ، يَنْزِلُ اللهُ إِلَى السَّمَاءِ الدُّنْيَا [(١)]. / [١٣٢/ أ]

= وقال أبو حاتم: لا بأس به. وقال ابن سعد: "كان ثبتًا"، وذكره ابن حِبَّانَ في "الثقات.

ترجمته: طبقات ابن سعد (٧/ ٥٧٨) ط الخانجي. العلل ومعرفة الرجال رواية عبد الله (٣٤٨٢) التاريخ الكبير (٤/ ٨٢) سؤالات الآجري (١٤٩٣) الجرح والتعديل (٤/ ١٥٦) الثقات لابن حبان (٦/ ٣٩٩) تاريخ الإسلام (٤/ ٦٥) الثقات ممن لم يقع في الكتب الستة (٥/ ٥٩) التذييل على كتب الجرح والتعديل (٣٤٠).

(١) **رجاله ثقات**. الْقَعْنَبِيُّ: هو عَبْدُ الله بْنُ مَسْلَمَةَ، ثقة عابد، مضى [٧٣٧].

أخرجه الفاكهي في أخبار مكة (٢٧٤٢) والطبري في تفسيره (١٤/ ١١٦) وابن أبي حاتم في تفسيره (٦/ ١٧٤٨) من طريق إِسْحَاقُ بْنُ سُلَيْمَانَ، عَنْ سَلَمَةَ بْنِ بُخْتٍ، بهذا الإسناد بأطول منه. واختصره الطبري بذكر أوله فقط: «يَوْمُ الْحَجِّ الْأَكْبَرِ يَوْمُ عَرَفَةَ».

وأخرجه مُسَدَّدٌ - كما في المطالب العالية (١٢٤٤) - والفاكهي في أخبار مكة (٢٦٩٦) من طريق شُعْبَةَ، عَنْ عَيَّاشٍ الْكُلَيْبِيِّ، عَنْ عَبْدِ الله بْنِ بَابَاهُ، عَنِ ابْنِ عَبَّاسٍ، مَوْقُوفًا بذكر المباهاة بأهل عرفة فقط. وأورده البوصيري في إتحاف الخيرة المهرة (٢٥٨٥) وقال: رَوَاهُ مُسَدَّدٌ مَوْقُوفًا.

باب مَنْ قال: "ينزل في شهر رمضان كل ليلة"

[١٢١٢] أَخْبَرَنَا أَحْمَدُ بْنُ أَبِي طَالِبٍ، أَنْبَأَنَا أَبُو الفَضْلِ ابْنُ السَّبَّاكِ، أنا أَبُو الفَتْحِ ابْنُ البَطِّيِّ، أنا أَبُو بَكْرٍ الطُّرَيْثِيثِيُّ، نا هِبَةُ الله اللَّالْكَائِيُّ، أنا أَحْمَدُ بْنُ عُبَيْدٍ (١)، أبنا أَحْمَدُ بْنُ عِيسَى بْنِ سُكَيْنٍ (٢)، ثَنَا أَبُو عُمَرَ عَبْدُ الحَمِيدِ بْنُ مُحَمَّدِ بْنِ الْمُسْتَامِ (٣)، قَالَ: ثَنَا أَبِي - مُحَمَّدُ بْنُ الْمُسْتَامِ(٤) -، ثنا عُبَيْدُ الله بْنُ عَمْرٍو، عَنْ زَيْدِ بْنِ أَبِي أُنَيْسَةَ، عَنْ طَارِقِ بْنِ عَبْدِ الرَّحْمَنِ (٥) قَالَ: سَمِعْتُ سَعِيدَ بْنَ جُبَيْرٍ يَقُولُ: سَمِعْتُ ابْنَ عَبَّاسٍ يَقُولُ: إِنَّ اللهَ يُمْهِلُ فِي شَهْرِ رَمَضَانَ كُلَّ لَيْلَةٍ إِذَا ذَهَبَ الثُّلُثُ الْأَوَّلُ مِنَ اللَّيْلِ هَبَطَ إِلَى سَمَاءِ الدُّنْيَا ثُمَّ قَالَ: "هَلْ مِنْ سَائِلٍ فَيُعْطَى؟ هَلْ مِنْ مُسْتَغْفِرٍ فَيُغْفَرَ لَهُ؟ هَلْ مِنْ تَائِبٍ فَيُتَابَ عَلَيْهِ؟" (٦).

---

(١) أَحْمَد بْن عُبَيْد بْن الفضل بْن سهل بْن بيري، أبو بَكْر الواسطيّ، مُسْنِدُ واسط ومحدثها، قَالَ الحافظ خميس: كَانَ ثقة صدوقًا. كُفّ بصره بأخرة. تاريخ الإسلام (٩/ ١٦١).

(٢) أَحْمَد بْن عِيسَى بْن السُّكَيْن بْن عِيسَى بْن فيروز أَبُو الْعَبَّاس الشيباني البلدي سكن بغداد، وثقه الخطيب وغيره. مات سنة (٣٢٣هـ). تاريخ بغداد (٥/ ٤٦١) الدليل المغني لشيوخ الدارقطني (٦٥).

(٣) عبد الحميد بن محمد بن الْمُسْتَامِ، أبو عمر الحَرَّانِيُّ، إمام مسجدها، ثقة، س. التقريب (٣٧٧٤).

(٤) لم أجده.

(٥) طَارِقُ بْنُ عَبْدِ الرَّحْمَنِ البَجَلِيُّ الأَحْمَسِيُّ، الكُوفِيُّ، صدوق له أوهام، ع. التقريب (٣٠٠٣).

(٦) **صحيح عدا ذكر "شهر رمضان" فهي زيادة شاذة، تفرد بها زَيْدُ بْنُ أَبِي أُنَيْسَةَ، ورواه إِسْرَائِيلُ وَأَبُو عَوَانَةَ – وهما أوثق منه – ولم يذكراها.** وهذا إسناد فيه مُحَمَّدُ بْنُ الْمُسْتَامِ، لم أجده.

رجال الإسناد إلى اللالكائي: مضوا [١١٩١]. وَعُبَيْدُ الله بنُ عَمْرٍو: هو أَبُو وَهْبٍ الرَّقِّيُّ، ثقة فقيه ربما وهم، مضى [١١٧٠]. وَزَيْدٌ: ثقة له أفراد، ع، مضى [٨٦٣].

الحديثُ أخرجه اللالكائي في شرح أصول الاعتقاد (٧٦٦) ومن طريقه أخرجه المصنِّف.

وأخرجه ابن أبي عاصم في السنة (٥١٣) ثنا أَيُّوبُ بْنُ مُحَمَّدٍ الْوَزَّانُ، ثنا عَبْدُ الله بْنُ جَعْفَرٍ، عَنْ عُبَيْدِ الله بْنِ عَمْرٍو، به. وصححه الألباني.

ثم سألتُ فضيلةَ الشيخ المحدِّث عبد الله السعد عن هذه الزيادة (شهر رمضان) فقال: "هذه زيادة شاذة".

وانظر تخريج المصنِّف والحديث التالي.

رَوَاهُ مُحَمَّدُ بنُ مُسْلِمِ بْنِ وَارَةَ (١)، عَنْ مُحَمَّدِ بْنِ يَزِيدَ بْنِ سِنَانٍ (٢)، عَنْ يَزِيدَ - يَعْنِي أَبَاهُ(٣) -، عَنْ زَيْدِ بْنِ أَبِي أُنَيْسَةَ (٤).

[١٢١٣] وَقَالَ إِسْرَائِيلُ وَأَبُو عَوَانَةَ: عَنْ طَارِقِ بْنِ عَبْدِ الرَّحْمَنِ، عَنْ سَعِيدِ بْنِ جُبَيْرٍ، عَنِ ابْنِ عَبَّاسٍ: إِنَّ اللهَ يُمْهِلُ حَتَّى إِذَا ذَهَبَ ثُلُثُ اللَّيْلِ الْأَوَّلُ هَبَطَ إِلَى السَّمَاءِ الدُّنْيَا.. الحَدِيث (٥).

أَخْرَجَهُ عُثْمَانُ الدَّارِمِيُّ (٦) وَابْنُ خُزَيْمَةَ.

[١٢١٤] أَخْبَرَنِي أَبُو عَبْدِ اللهِ الحَافِظُ الذَّهَبِيُّ، أنا أَبُو المَعَالِي الأَبَرْقُوهِيُّ، أنا ظَفَرُ بْنُ سَالِمٍ(٧) بِبَغْدَادَ [ح]

---

(١) ثقة حافظ، مضى [٨٦٣].

(٢) مُحَمَّدُ بْنُ أَبِي فَرْوَةَ يَزِيدَ بْنِ سِنَانِ بْنِ يَزِيدَ التَّمِيمِيُّ الجَزَرِيُّ، أَبُو عَبْدِ اللهِ الرُّهَاوِيُّ، ليس بالقوي. التقريب (٦٣٩٩).

(٣) يَزِيدُ بْنُ سِنَانِ بْنِ يَزِيدَ التَّمِيمِيُّ الجَزَرِيُّ، أَبُو فَرْوَةَ الرُّهَاوِيُّ، ضعيف، ت ق. التقريب (٧٧٢٧).

(٤) أخرجه البيهقي في شعب الإيمان (٣٣٥٦) من طريق أَبِي حَاتِمٍ الرَّازِيِّ، ثنا مُحَمَّدُ بْنُ يَزِيدَ بْنِ سِنَانٍ، به مرفوعاً.

(٥) **صحيح**. انظر ما سبق، والهامش التالي. إِسْرَائِيلُ: هو ابْنُ يُونُسَ بْنِ أَبِي إِسْحَاقَ السَّبِيعِيُّ، ثقة، تكلم فيه بلا حجة، مضى [٧٣٦]. وَأَبُو عَوَانَةَ: هو الوَضَّاحُ بْنُ عَبْدِ اللهِ اليَشْكُرِيُّ الوَاسِطِيُّ، ثقة ثبت، مضى [٩١١].

قوله (**ثُلُثُ اللَّيْلِ الْأَوَّلُ**) ورد هذا اللفظ في صحيح مسلم (٧٥٨)-(١٧٢) من حديث أبي سعيد وأبي هريرة رضي الله عنهما مرفوعا.

وأخرجه البخاري (١١٤٥) ومسلم (٧٥٨)-(١٦٨) من حديث أبي هريرة رضي الله عنه أيضا يرفعه بلفظ (**حِينَ يَبْقَى ثُلُثُ اللَّيْلِ الآخِرُ**)، وقد أجاب الشراح عن هذا الاختلاف بأجوبة عدة، أحسنها وأعدلها في نظري قول النووي: (وَيَحْتَمِلُ أَنْ يَكُونَ النَّبِيُّ ﷺ أعلم بِأَحَدِ الْأَمْرَيْنِ فِي وَقْتٍ فَأَخْبَرَ بِهِ، ثُمَّ أُعْلِمَ بِالْآخَرِ فِي وَقْتٍ آخَرَ فَأَعْلَمَ بِهِ، وَسَمِعَ أَبُو هُرَيْرَةَ الْخَبَرَيْنِ فَنَقَلَهُمَا جَمِيعًا، وَسَمِعَ أَبُو سَعِيدٍ الْخُدْرِيُّ خَبَرَ الثُّلُثِ الْأَوَّلِ فَقَطْ فَأَخْبَرَ بِهِ مَعَ أَبِي هُرَيْرَةَ كَمَا ذَكَرَهُ مُسْلِمٌ، وَهَذَا ظَاهِرٌ، وَفِيهِ رَدٌّ لِمَا أَشَارَ إِلَيْهِ الْقَاضِي مِنْ تَضْعِيفِ رِوَايَةِ الثُّلُثِ الْأَوَّلِ، وَكَيْفَ يُضَعِّفُهَا وَقَدْ رَوَاهَا مُسْلِمٌ فِي صَحِيحِهِ بِإِسْنَادٍ لَا مَطْعَنَ فِيهِ عَنِ الصَّحَابِيَّيْنِ أَبِي سَعِيدٍ وَأَبِي هُرَيْرَةَ وَاللهُ أَعْلَمُ). المنهاج شرح صحيح مسلم للنووي (٦/ ٣٧). وانظر التوجيهات الأخرى التي ذكرها ابن حجر في فتح الباري (٣/ ٣١).

(٦) الرد على الجهمية (١٣٤) ثنا مُوسَى بْنُ إِسْمَاعِيلَ، ثنا أَبُو عَوَانَةَ، به، ولم يذكر "رمضان". إسناده صحيح، موسى: هو أَبُو سَلَمَةَ التَّبُوذَكِيُّ. وَأَبُو عَوَانَةَ: هو الوَضَّاحُ اليَشْكُرِيُّ. وانظر ما سبق.

(٧) ظَفَرُ بن سالم بن عليّ بن سلامة ابن البَيْطار، أبو القاسم البَغْداديُّ الحَرِيميُّ، أخو شجاع وياسمين، قال ابن النّجّار: =

(وَأَخْبَرَنَاهُ عَالِيًا: أَحْمَدُ بْنُ أَبِي طَالِبٍ، عَنْ إِجَازَةِ يَاسَمِينَ بِنْتِ سَالِمٍ [١] قَالَ:) [٢] أنا هِبَةُ اللهِ بْنُ أَحْمَدَ القَصَّارُ، أنا أَبُو الغَنَائِمِ مُحَمَّدُ بْنُ أَبِي عُثْمَانَ [٣]، أبنا مُحَمَّدُ بْنُ أَحْمَدَ بْنِ القَاسِمِ المَحَامِلِيُّ [٤]، ثنا أَبُو عُمَرَ الزَّاهِدُ، ثنا أَحْمَدُ بْنُ عُبَيْدِ اللهِ النَّرْسِيُّ، ثنا عُبَيْدُ اللهِ بْنُ مُوسَى [٥]، ثنا ابْنُ أَبِي لَيْلَى، عَنْ المِنْهَالِ بْنِ عَمْرٍو، عَنْ سَعِيدِ بْنِ جُبَيْرٍ، عَنِ ابْنِ عَبَّاسٍ، فِي قَوْلِهِ تَعَالَى ﴿يَمْحُواْ اللَّهُ مَا يَشَآءُ وَيُثْبِتُ﴾ [الرعد: ٣٩]، قَالَ: يَنْزِلُ اللهُ تَعَالَى إِلَى السَّمَاءِ الدُّنْيَا فِي شَهْرِ رَمَضَانَ، فَيُدَبِّرُ أَمْرَ (السَّمَاءِ) [٦]، فَيَمْحُو مَا يَشَاءُ غَيْرَ الشَّقَاءِ وَالسَّعَادَةِ وَالمَوْتِ وَالحَيَاةِ [٧].

= لم يكن به بأسٌ. توفي سنة (٦٢٢هـ). تاريخ الإسلام (١٣/ ٧٠٤).

(١) الشَّيخَةُ المُعَمَّرَةُ المُبَارَكَةُ، أُمُّ عَبْدِ الله يَاسَمِينُ بِنْتُ سَالِمِ بنِ عَلِيِّ بنِ سَلَامَةَ ابْنِ البَيْطَارِ الحَرِيمِيَّةُ، أُخْتُ المُسْنِدِ ظَفَرِ الدِّينِ، تُوُفِّيَت يَوْمَ عَاشُورَاءَ، سَنَةَ (٦٣٤هـ). سير أعلام النبلاء (٢٣/ ١٤).

(٢) ما بين القوسين كتبه في الهامش الأيمن، وكتب بعده: "صح".

(٣) الشَّيْخُ الجَلِيلُ، الصَّالِحُ، المُسْنِدُ، أَبُو الغَنَائِمِ مُحَمَّدُ بنُ عَلِيِّ بنِ الحَسَنِ بنِ مُحَمَّدِ بنِ أَبِي عُثْمَانَ عَمْرِو بنِ مُحَمَّدِ بنِ مُنْتَابٍ البَغْدَادِيُّ، الدَّقَّاقُ، نَاظِرُ المَارستَان العَتِيق، كَانَ خَيِّراً دَيِّناً، كَثِيرَ السَّمَاعِ، مَاتَ سَنَةَ (٤٨٨هـ). سير أعلام النبلاء (١٨/ ٥٨٩).

(٤) الفَقِيهُ، الإِمَامُ، أَبُو الحُسَيْنِ مُحَمَّدُ بنُ أَحْمَدَ بنِ القَاسِمِ بنِ إِسْمَاعِيلَ الضَّبِّيُّ، المَحَامِلِيُّ، البَغْدَادِيُّ، مِنْ كِبَارِ الشَّافِعِيَّة، قَالَ الخَطِيبُ: كَانَ ثِقَةً، صَادِقاً، خَيِّراً، فَاضِلاً، تُوُفِّيَ سَنَةَ (٤٠٧هـ). سير أعلام النبلاء (١٧/ ٢٦٥).

(٥) عُبَيْدُ اللهِ بنُ مُوْسَى بنِ أَبِي المُخْتَارِ بَاذَامَ العَبْسِيُّ مَوْلاَهُمْ، أَبُو مُحَمَّدٍ الكُوفِيُّ، ثقة، كان يتشيع، ع. التقريب (٤٣٤٥).

(٦) (السَّماء) ضبب فوقها، وكتب في الهامش الأيمن: "السَّنَة، صح".

(٧) **إسناده لين**. ومدار الخبر على ابْنِ أَبِي لَيْلَى، وهو مُحَمَّدُ بْنُ عَبْدِ الرَّحْمَنِ، صدوق سيء الحفظ جدًّا، مضى [٨٠٣]. وَالأَبَرْقُوهِيُّ: مضى [٨٦٦]. وَأَحْمَدُ بْنُ أَبِي طَالِبٍ: مضى [٧١٠]. وَالقَصَّارُ: هو ابن الشِّبْلِيِّ، مضى [١١١٩]. وَأَبُو عُمَرَ الزَّاهِدُ - وهو غُلَامُ ثَعْلَبٍ - وشيخه النَّرْسِيُّ: ثقتان، سبقا [٨١٦]. وَالمِنْهَالُ: صدوق ربما وهم، مضى [٨٦٣].

أخرجه أبو الحسين علي بن محمد ابن بشران في "جزء فيه مجلسان من أماليه" (١٩) [طبع ضمن مجموع كتاب سلوك طريق السلف وستة أجزاء، الدار الأثرية، عَمَّان، ت: أبي عبد الله الجزائري] - وعنه البيهقي في القضاء والقدر (٢٥٩) - عن أَبِي عُمَرَ الزَّاهِدِ، به.

وأخرجه البيهقي في شعب الإيمان (٣٣٩٤) من طريق أَبِي بَكْرٍ مُحَمَّدِ بْنِ إِسْحَاقَ الصَّاغَانِيِّ، عن عُبَيْدِ اللهِ بْنِ مُوسَى، به. وقال: (فَيُدَبِّرُ أَمْرَ السَّنَةِ).

=

رَوَاهُ خُشَيْشُ بْنُ أَصْرَمَ (١) عَنْ عُبَيْدِ اللهِ بْنِ مُوسَى.

[١٢١٥] قَالَ الإِمَامُ أَبُو بَكْرٍ الخَلَّالُ فِي "كِتَابِ السُّنَّةِ": حَدَّثَنَا أَحْمَدُ بْنُ الْمُخَبَّلِ (٢) بِحِصْنِ مَسْلَمَةَ (٣)، ثنا إِسْمَاعِيلُ بْنُ رَجَاءٍ (٤)، عَنْ مَعْقِلِ بْنِ عُبَيْدِ اللهِ (٥)، عَنِ الْوَلِيدِ بْنِ عُبَيْدِ اللهِ بْنِ أَبِي رَبَاحٍ (٦)، أَنَّ زِيَادًا النُّمَيْرِيَّ، بَيْنَمَا هُوَ يُحَدِّثُ: إِنَّ اللهَ يَنْزِلُ لَيْلَةَ النِّصْفِ مِنْ شَعْبَانَ فَيَقُولُ:

= وأورده ابن الموصلي في مختصر الصواعق المرسلة (ص٤٦٢) عن عُبَيْدِ اللهِ بْنِ مُوسَى، به، وقال: إِسْنَادُهُ حَسَنٌ.

وأخرجه هبد الله في السنة (١١٢٩) من طريق أبي شهاب عبد ربه بن نافع. وأخرجه الخِلَعِيُّ في الخامس عشر من الخِلَعِيَّاتِ (٨٨١) من طريق عَبْدِ اللهِ بْنِ نُمَيْرٍ، كلاهما: عَنِ ابْنِ أَبِي لَيْلَى، به. وقال الخِلَعِيُّ: (فَيَدْنُو مِنَ السَّمَاءِ) بدل "فَيُدَبِّرُ أَمْرَ السَّمَاءِ". ولم يذكرهما عبد الله.

وأخرجه عبد الله في السنة (٨٩٧) والطبري في تفسيره (١٦/ ٤٧٨) وابن المقرئ في معجمه (٥٥٣) من طريق وكيع. وأخرجه عبد الرزاق في تفسيره (١٣٨٧) والطبري في تفسيره (١٦/ ٤٧٨) واللالكائي في شرح أصول الاعتقاد (٩٧٤) من طريق سفيان الثوري. وأخرجه الطبري في تفسيره (١٦/ ٤٧٧) من طريق بحر بن عيسى. وفي (١٦/ ٤٧٩) من طريق هشيم. أربعتهم: عَنِ ابْنِ أَبِي لَيْلَى، بهذا الإسناد مختصراً، وبدون ذكر النزول.

وقد صح مختصرا بدون ذكر النزول مقطوعا من قول مجاهد، أخرجه الطبري في تفسيره (١٦/ ٤٧٩)، وصححه الألباني. انظر: السلسلة الضعيفة (٥٤٤٨).

(١) خُشَيْشٌ: هو صاحبُ كتاب "الاستقامة في السنة"، ثقة حافظ، مضى [٧٣٦].

(٢) لم أجده.

(٣) حِصْنُ مَسْلَمَةَ: بالجزيرة، بين رأس عين والرّقّة، بناه مَسْلَمَةُ بْنُ عَبْدِ الْمَلِكِ بْنِ مَرْوَانَ بْنِ الحَكَمِ. معجم البلدان (٢/ ٢٦٥).

(٤) إسماعيل بن رجاء بن حَيَّان الحِصْنِيُّ، الجَزَرِيُّ، أبو عبد الله القرشي، مَوْلَى مَسْلَمَةَ بْنِ عَبْدِ الْمَلِكِ، شيخ من أهل الجزيرة، قال أبو حاتم الرازي: صدوق. وقال العِجْلِيُّ: كوفي ثقة. ووثقه الحاكم، وقال الساجي: منكر الحديث. وذكره العقيلي في «الضعفاء»، وضعفه الدارقطني، وذكره ابن حبان في المجروحين وقال: مُنكر الْحَدِيث يَأْتِي عَن الثِّقَات مَا لَا يشبه حَدِيث الْأَثْبَات. المجروحين (١/ ١٣٠) ديوان الضعفاء (٣٩٩) لسان الميزان (٢/ ١٢١) الثقات لابن قطلوبغا (٢/ ٣٧٣).

(٥) مَعْقِلُ بنُ عُبَيْدِ اللهِ الجَزَرِيُّ، أَبُو عَبْدِ اللهِ العَبْسِيُّ مَوْلَاهُمْ، صدوق يخطئ، م د س. التقريب (٦٧٩٧).

(٦) الوليد بن عُبَيْدِ اللهِ بْنِ أَبِي رَبَاحٍ، عن عمه عطاء بن أبي رَبَاحٍ، وثقه ابن معين، وضعفه الدارقطني، وصحح له الحاكم وقال عنه: قَلِيلُ الْحَدِيثِ جِدًّا. الجرح والتعديل (٩/ ٩) المستدرك (٥٨٥) ميزان الاعتدال (٤/ ٣٤١) التذييل على كتب الجرح والتعديل (٩١٥).

"مَنْ يَدْعُونِي فَأَسْتَجِيبَ لَهُ"، فَقَالَ عَطَاءٌ: مَنْ هَذَا الْمُحَدِّثُ؟ فَقُلْتُ: هَذَا زِيَادٌ النُّمَيْرِيُّ، فَقَالَ سُبْحَانَ اللهِ، لَقَدْ طَوَّلَ هَذَا عَلَى النَّاسِ، لَيْلَة وَاحِدَة فِي السَّنَةِ؟!، أَحْسَبُهُ قَالَ: ثنا ابْنُ عَبَّاسٍ أَنَّهُ قَالَ: «يَنْزِلُ اللهُ تَعَالَى كُلَّ لَيْلَةٍ إِلَى السَّمَاءِ الدُّنْيَا فِي ثُلُثِ اللَّيْلِ الْأَوْسَطِ، فَيَقُولُ: "مَنْ يَدْعُونِي فَأَسْتَجِيبَ لَهُ؟ وَمَنْ يَسْأَلُنِي فَأُعْطِيَهُ"، وَيَتْرُكُ أَهْلَ الْحِقْدِ بِحِقْدِهِمْ»، قَالَ مَعْقِلٌ: فَقُلْتُ: يَا أَخِي، وَمَنْ يَعْنِي عَطَاءٌ أَهْلَ الحِقْدِ؟ قَالَ: هُمْ أَهْلُ الكُفْرِ (١).

الوَلِيدُ: هُوَ ابْنُ أَخِي عَطَاءِ بْنِ أَبِي رَبَاحٍ. وَإِسْمَاعِيلُ: هُوَ (الجَزَرِيُّ) (٢)، ضَعَّفَهُمَا الدَّارَقُطْنِيُّ.

[١٢١٦] أَخْبَرَنِي مُحَمَّدُ بْنُ أَحْمَدَ الفَارِقِيُّ (٣)، أبنا إِسْمَاعِيلُ بْنُ عَبْدِ الرَّحْمَنِ، أبنا مُحَمَّدُ بْنُ رَاجِحٍ (٤)، أَخْبَرَتْنَا شُهْدَةُ، أبنا مُحَمَّدُ بْنُ عَبْدِ السَّلَامِ، أبنا أَبُو بَكْرٍ البَرْقَانِيُّ، أنا أَبُو العَبَّاسِ ابْنُ حَمْدَانَ (٥)، أنا مُحَمَّدُ بْنُ إِبْرَاهِيمَ البُوشَنْجِيُّ (٦)، ثنا يُوسُفُ بْنُ عَدِيٍّ، ثنا عُبَيْدُ اللهِ بْنُ عَمْرٍو، عَنْ زَيْدِ بْنِ أَبِي أُنَيْسَةَ، عَنِ الْمِنْهَالِ بْنِ عَمْرٍو، عَنْ سَعِيدِ بْنِ جُبَيْرٍ، عَنِ ابْنِ عَبَّاسٍ قَالَ: خَلَقَ اللهُ الأَرْضَ قَبْلَ السَّمَاءِ، ثُمَّ اسْتَوَى إِلَى السَّمَاءِ فَسَوَّاهُنَّ فِي يَوْمَيْنِ، ثُمَّ نَزَلَ إِلَى الأَرْضِ

---

(١) **إسناده ضعيف**. عطاء: هو ابن أبي رباح، ثقة كثير الإرسال، مضى [٧٤١]. وَزِيَادٌ النُّمَيْرِيُّ: ضعيف، مضى [٩٠٧].
أورده ابن الموصلي في مختصر الصواعق المرسلة (ص٤٦٣) عَنِ الْوَلِيدِ، به، وعزاه لِلْخَلَّالِ فِي "كِتَابِ السُّنَّةِ".

(٢) (الجزري) في الأصل: "اجزري".

(٣) مُحَمَّدُ بْنُ أَحْمَدَ بْنِ خَالِدِ بْنِ مُحَمَّدِ بْنِ أَبِي بَكْرٍ الْفَارِقِيُّ الْمُقْرِئُ، بَدْرُ الدِّينِ أَبُو عَبْدِ اللهِ، وَهُوَ مُحَمَّدٌ الأَصْغَرُ، حدث بالكثير وكان دينا خيرا كثير المروءة محبا للسماع، توفي سنة (٧٤١هـ). معجم شيوخ السبكي (١٠٧) ذيل التقييد (١٧) الدرر الكامنة (٨٤٦).

(٤) الشَّيْخُ، الإِمَامُ، العَالِمُ، الفَقِيهُ، الْمُنَاظِرُ، شِهَابُ الدِّينِ، أَبُو عَبْدِ اللهِ مُحَمَّدُ بْنُ خَلَفِ بْنِ رَاجِحِ بْنِ بِلَالِ بْنِ هِلَالِ بْنِ عِيسَى الْمَقْدِسِيُّ، الجَمَّاعِيلِيُّ، الحَنْبَلِيُّ. إِمَامٌ، مُحَدِّثٌ، فَقِيهٌ، عَابِدٌ، حَدَّثَ عَنْهُ: الضِّيَاءُ، وَالبِرْزَالِيُّ، وَخَلْقٌ، توفي سنة (٦١٨هـ). سير أعلام النبلاء (٢٢/ ١٥٦).

(٥) مُحَمَّدُ بْنُ أَحْمَدَ بْنِ حَمْدَانَ بْنِ عَلِيِّ بْنِ عَبْدِ اللهِ بْنِ سِنَانٍ الحِيرِيُّ، أَبُو العَبَّاسِ النَّيْسَابُورِيُّ، مُحَدِّثُ خُوَارِزْمَ، أَخُو الزَّاهِدِ أَبِي عَمْرٍو، قال الذهبي في تاريخه: كان من الثِّقات. توفي سنة (٣٥٦هـ). تاريخ الإسلام (٨/ ١٠٧) سير أعلام النبلاء (١٦/ ١٩٣).

(٦) مُحَمَّدُ بْنُ إِبْرَاهِيمَ بْنِ سَعِيدِ بْنِ عَبْدِ الرَّحْمَنِ العَبْدِيّ، أَبُو عَبْدِ اللهِ البُوشَنْجِيُّ، ثقة حافظ، خ. التقريب (٥٦٩٣).

فَدَحَاهَا[١].

مُخْتَصَرٌ مِنْ حَدِيثٍ طَوِيلٍ، ذَكَرَهُ البُخَارِيُّ فِي "صَحِيحِهِ"[٢].

[١٢١٧] أَخْبَرَنِي بِهِ أَعْلَى مِنْ هَذَا: أَبُو الفَضْلِ ابْنُ الحَمَوِيِّ، أنا عُثْمَانُ بْنُ عَلِيٍّ، أَنْبَأَنَا السِّلَفِيُّ، أنا مُحَمَّدُ بْنُ عَبْدِ السَّلَامِ، فَذَكَرَهُ[٣].

[١٢١٨] وَعِنْدَنَا فِي "عَاشِرِ فَوَائِدِ المُخَلِّصِ": عَنْ سَعِيدِ بْنِ جُبَيْرٍ، عَنِ ابْنِ عُمَرَ، رَفَعَهُ: **«إِذَا كَانَ أَوَّلُ لَيْلَةٍ مِنْ رَمَضَانَ، فُتِحَتْ أَبْوَابُ الجِنَانِ كُلُّهَا الشَّهْرَ كُلَّهُ، وَنَادَى مُنَادِي[٤] فِي السَّمَاءِ كُلَّ لَيْلَةٍ إِلَى انْفِجَارِ الصُّبْحِ: "يَا بَاغِيَ الشَّرِّ انْتَهِ، هَلْ مَنْ مُسْتَغْفِرٍ.."»** الحديث[٥]. / [١٣٢/ ب]

[١٢١٩] أَخْبَرَنَا أَبُو الفَضْلِ الحَاكِمُ إِجَازَةً، أَنْبَأَنَا عَلِيُّ ابْنُ المُقَيَّرِ، أَنْبَأَنَا[٦] أَبُو بَكْرٍ مُحَمَّدُ بْنُ عُبَيْدِ اللهِ بْنِ نَصْرِ بْنِ الزَّاغُونِيِّ، أنا أَبُو مُحَمَّدٍ رِزْقُ اللهِ بْنُ عَبْدِ الوَهَّابِ بْنِ عَبْدِ العَزِيزِ

---

(١) **إسناده جيد**. وقد مضى [١١٧٠] من طريق يعقوب بن سفيان، عن يوسف بن عدي، به، مطولاً.

إِسْمَاعِيلُ بْنُ عَبْدِ الرَّحْمَنِ: هو أَبُو الفِدَاءِ ابْنُ الفَرَّاءِ، مضى [١٠٧٥]. وَشُهْدَةُ: هي الكَاتِبَةُ، مضت [٧٤١]. وَمُحَمَّدُ بْنُ عَبْدِ السَّلَامِ: هو الأَنْصَارِيُّ، مضى [٨٣٤].

وذكر ابن حجر سماعه لكتاب "المصافحة" للبَرْقَانِيِّ من طريقين، أحدهما عن شُهْدَةَ بهذا الإسناد، والله أعلم. المعجم المفهرس (٥٠٥).

وأخرجه الخطيب في الفقيه والمتفقه (٢٠٨) عن البَرْقَانِيِّ، به، مطولاً.

وقد أخرجه المصنِّفُ هنا تحت باب "النزول في شهر رمضان كل ليلة"، وليس فيه هذا الخبر ذِكْرٌ لرمضان، إنما ذِكْرٌ للنزول عند خَلْقِ الأَرْضِ وَدَحْيِهَا.

(٢) صحيح البخاري (٦/ ١٢٧) وقد مضى تخريجه برقم [١١٧٠].

(٣) رجاله مضوا [٨٣٤].

الحديث أخرجه أَبُو بَكْرٍ البَرْقَانِيُّ في "كتاب المصافحة"، ومن طريقه أخرجه المصنِّف. وانظر ما سبق.

(٤) كذا، والجادَّةُ: "مُنَادٍ".

(٥) انظر الحديث التالي.

(٦) بهذا الإسناد من ابن الزَّاغُونِيِّ إلى ابن المُتَيَّم: ذكر ابن حجر إحدى سماعته لـ (الجُزْء الأول من حَدِيث ابْن المتيم) أما الجزء الثاني: فذكره من "رزق الله التميمي". المعجم المفهرس (١٥٠٦). وانظر: موارد ابن عساكر (٢/ ١٣١٣).

التَّمِيمِيُّ، أنا أَبُو الحُسَيْنِ أَحْمَدُ بْنُ مُحَمَّدِ بْنِ أَحْمَدَ بْنِ حَمَّادٍ الوَاعِظُ المَعْرُوفُ بِابْنِ المُتَيَّمِ الصُّوفِيّ، ثنا أَبُو بَكْرٍ يُوسُفُ بْنُ يَعْقُوبَ بْنِ إِسْحَاقَ بْنِ البُهْلُولِ بْنِ حَسَّانٍ الأَنْبَارِيُّ (١)، ثنا جَدِّي (٢)، ثنا أَبِي (٣)، عَنْ مُحَمَّدِ بْنِ يُونُسَ بْنِ خَبَّابٍ (٤)، عَنْ سَعِيدِ بْنِ جُبَيْرٍ، عَنِ ابْنِ عُمَرَ قَالَ: قَالَ رَسُولُ اللهِ ﷺ: «**إِذَا كَانَ أَوَّلُ لَيْلَةٍ مِنْ رَمَضَانَ، فُتِحَتْ أَبْوَابُ الجِنَانِ كُلُّهَا، لَا يُغْلَقُ مِنْهَا بَابٌ وَاحِدٌ الشَّهْرَ كُلَّهُ، وَغُلِّقَتْ أَبْوَابُ النِّيرَانِ، فَلَمْ يُفْتَحْ مِنْهَا بَابٌ وَاحِدٌ فِي الشَّهْرِ كُلِّهِ، وَغُلَّتْ عُتَاةُ الشَّيَاطِينِ، وَنَادَى مُنَادٍ مِنْ سَمَاءِ الدُّنْيَا كُلَّ لَيْلَةٍ إِلَى انْفِجَارِ الصُّبْحِ: "يَا بَاغِيَ الخَيْرِ هَلُمَّ، وَيَا بَاغِيَ الشَّرِّ انْتَهِ، هَلْ مَنْ مُسْتَغْفِرٍ فَيُغْفَرَ لَهُ؟ هَلْ مِنْ تَائِبٍ فَيُتَابَ عَلَيْهِ؟ هَلْ مِنْ سَائِلٍ فَيُعْطَى سُؤْلَهُ؟ هَلْ مِنْ دَاعٍ فَيُسْتَجَابَ لَهُ؟"، وَللهِ ﷻ عِنْدَ فِطْرِ كُلِّ لَيْلَةٍ عُتَقَاءُ يَعْتِقُونَ مِنَ النَّارِ**» (٥).

---

(١) الأزرق، التَّنُوخِيُّ، الكاتب، قال الخطيب: كان ثقة. مات سنة (٣٢٩هـ). تاريخ بغداد (١٦/ ٤٧١).

(٢) الحَافِظُ، الثِّقَةُ، العَلاَّمَةُ، أَبُو يَعْقُوبَ إِسْحَاقُ بْنُ بُهْلُولِ بْنِ حَسَّانٍ التَّنُوخِيُّ، الأَنْبَارِيُّ، أَحَدُ أَوْعِيَةِ العِلْمِ، حَدَّثَ بِبَغْدَادَ مِنْ حِفْظِهِ بِخَمْسِينَ أَلْفِ حَدِيثٍ، لَمْ يُخْطِئْ فِي شَيْءٍ مِنْهَا، قال أبو حاتم: صدوق. وذكره ابن حبان في الثقات. وَقَالَ الخَطِيْبُ: صَنَّفَ كِتَاباً فِي القِرَاءاتِ، وَصَنَّفَ (المُسْنَدَ)، وَصَنَّفَ كِتَاباً فِي الفِقْهِ، وَلَهُ مَذَاهِبُ اخْتَارَهَا - يَعْنِي: أَنَّهُ يَجتهِدُ وَلاَ يُقَلِّدُ أَحَداً -، إِلَى أَنْ قَالَ: وَكَانَ ثِقَةً. مات سنة (٢٥٢هـ). الجرح والتعديل (٢/ ٢١٤ - ٢١٥) الثقات (٨/ ١١٩) سير أعلام النبلاء (١٢/ ٤٨٩).

(٣) بُهْلُولُ بن حسَّان بن سِنان، أبو الهيثم التَّنُوخيُّ الأنباريُّ، كَانَ أديبًا لُغَوِيًّا إخباريًّا زاهدًا، تُوُفِّي سنة (٢٠٤هـ). تاريخ الإسلام (٥/ ٤٢)، وله ترجمة في تاريخ بغداد (٧/ ٦٠٤).

(٤) الأسيدي مولاهم، لم أجده، وهو مذكور في الرواة عن أبيه في تهذيب الكمال (٣٢/ ٥٠٥).

(٥) **إسناده ضعيف**. وفي إسناده اختلاف. أَبُو الفَضْلِ الحَاكِمُ وابْنُ المُقَيِّرِ: سبقا [٧٤١]. وَمُحَمَّدُ بْنُ عُبَيْدِ اللهِ ابْنِ الزَّاغُونِيِّ: مضى [١٢٠١]. وَرِزْقُ اللهِ: مضى [٨٤٩]. وابن المُتَيَّمِ: مضى [٧١٩].
الحديث أخرجه ابن المُتَيَّمِ في حديثه، ومن طريقه أخرجه المصنِّف.
وأخرجه ابن شاهين في فضائل شهر رمضان (١١) [ضمن مجموع من مصنفاته، ت: البدر]، عن يوسف ابن البُهْلُولِ، به.
وأمَّا المخلِّص: فأخرجه في العاشر من المُخَلِّصِيَّاتِ (٢٣٨٨) وفي المجالس الخامس من "سبعة مجالس من أماليه" (٣١٧٨) [مطبوع مع "المخلِّصيَّاتِ"] - ومن طريقه أبو بكر الأنصاري قاضي المَرْسْتَانِ في "أحاديث الشيوخ الثقات" (٢٠٢) - قَالَ: حَدَّثَنَا الْقَاضِي أَبُو جَعْفَرٍ أَحْمَدُ بْنُ إِسْحَاقَ بْنِ الْبُهْلُولِ إِمْلَاءً سَنَةَ خَمْسَ عَشْرَةَ وَثَلَاثِمِائَةٍ، =

رَوَى التِّرْمِذِيُّ وَابْنُ مَاجه وَابْنُ خُزَيْمَةَ نَحْوَهُ مِنْ حَدِيثِ أَبِي صَالِحٍ، عَنْ أَبِي هُرَيْرَةَ [(١)]، وَهُوَ عِنْدَنَا فِي "مَجْلِسِ ابْنِ عَسَاكِرَ الخَامِسِ بَعْدَ الأَرْبَعِمِئَةِ فِي فَضْلِ شَهْرِ رَمَضَانَ" [(٢)].

وَرُوِيَ مِنْ حَدِيثِ ابْنِ مَسْعُودٍ، وَهُوَ عِنْدَنَا فِي "فَضَائِلِ الأَوْقَاتِ" لِلْبَيْهَقِيِّ [(٣)].

= حَدَّثَنِي أَبِي، حَدَّثَنِي أَبِي، عَنْ مُحَمَّدِ بْنِ يُونُسَ بْنِ خَبَّابٍ، عَنْ يُونُسَ بْنِ خَبَّابٍ، عَنْ سَعِيدِ بْنِ جُبَيْرٍ، به. فزاد في الإسناد.

وأخرجه عَبْدُ الرَّزَّاقِ (٧٣٨٥) عَنْ مَعْمَرٍ. وأخرجه ابن شاهين في فضائل شهر رمضان (١٢) ومن طريقه عبد الغني المقدسي في فضائل شهر رمضان (١٢) من طريق سَابِقٍ الْبَرْبَرِيِّ. كلاهما (مَعْمَرٌ وَسَابِقٌ): عَنْ أَبَانَ بْنِ أَبِي عَيَّاشٍ، عَنْ سَعِيدِ بْنِ جُبَيْرٍ، بنحوه.

وأخرجه الخطيب في تاريخه (٢/ ١٠٩) من طريق مُطَرِّفٍ، عَنْ أَبَانٍ، عَنْ سَعِيدِ بْنِ جُبَيْرٍ، عَنِ ابْنِ عَبَّاسٍ، مرفوعا.

ولبعضه شواهد صحيحة، انظر تعليق المصنِّف.

(١) سنن ابن ماجه (١٦٤٢) سنن الترمذي (٦٨٢) صحيح ابن خزيمة (١٨٨٣). وصححه الألباني.

(٢) مجلس للإمام الحافظ أبي القاسم علي بن الحسن بن هبة الله ابن عساكر في فضل شهر رمضان، وهو المجلس الخامس بعد الأربعمائة (٣). [طبع ضمن مجموع فيه عدة أجزاء لابن عساكر، ت: مشعل المطيري].

(٣) فضائل الأوقات للبيهقي (٥١)، وهو في شعب الإيمان له (٣٣٣٤).

وأخرجه ابن عساكر في تاريخه (٦١/ ٣٨١) بذكر إسناده فقط.

إسناده ضعيف، فيه نَاشِبُ بْنُ عَمْرٍو الشَّيْبَانِيُّ، قال البخاري: منكر الحديث. وقال الدَّارَقُطْنِيّ: ضعيف. وقال ابن حجر: (روى له البيهقي في الشعب حديثا في فضل شهر رمضان، فيه زيادات منكرة...) فساق الإسناد وبعض المتن. انظر: لسان الميزان (٨/ ٢٤٤).

باب نزول الله جل ثناؤه يوم القيامة

وقول الله تعالى: ﴿ هَلْ يَنظُرُونَ إِلَّآ أَن يَأْتِيَهُمُ ٱللَّهُ فِى ظُلَلٍ مِّنَ ٱلْغَمَامِ وَٱلْمَلَٰٓئِكَةُ ﴾ [البقرة: ٢١٠]، وقوله تعالى: ﴿ وَجَآءَ رَبُّكَ وَٱلْمَلَكُ صَفًّا صَفًّا ﴾ [الفجر: ٢٢].

● رواه أبو هريرة، وهو في صحيح مسلم لِسُلَيْمَانَ بْنِ يَسَارٍ، عنه (١). وَرُوِيَ عن الأَغَرِّ، عنه.

وعن محمد بن كَعْبٍ، عنه في «حَدِيثِ الصُّورِ» (٢) في "عَوَالِي أَبِي عَاصِمٍ"

---

(١) لم أجده، سليمان بن يَسَارٍ: هو الهِلَالِيُّ، ثقة فاضل أحد الفقهاء السبعة، مضى [٧٠٩].

وقد عزاه الذهبي أيضا لمسلم في "العلو" فقال الألباني: "عزوه لمسلم وَهْمٌ، فإنه لم يخرجه بهذا اللفظ أصلا، وإنما أخرج بالسند الذي ذكره المؤلف (الذهبي) في الأصل لفظا آخر (١٩٠٥)-(١٥٢). وأما هذا، فإنما أخرجه الترمذي (٢٣٨٢) [(٢٥٤٠) ت: شعيب] وابن خزيمة (٢٤٨٢) والحاكم (١٥٢٧) من طريق آخر عن أبي هريرة، وصححوه". اهـ بتصرف. انظر: العلو (٢١٨) ومختصره (ص١١٠). وصححه الألباني في سنن الترمذي وشعيب في تحقيقه لسنن الترمذي أيضا.

(٢) محمد بن كَعْبٍ: هو القُرَظِيُّ، ثقة عالم، مضى [٧٤٥].

وَحَدِيثُ الصُّورِ: هو حديث طويل يُعْرَفُ عند المحدِّثين بهذا الاسم، ومداره على إِسْمَاعِيلَ بْنِ رَافِعٍ، وهو ضعيف، وقد اضطرب في إسناده، انظر تفصيل ذلك في البداية والنهاية (١٩/ ٣٢٣) وتحقيق "المطالب العالية" (٣٠١٣). وفي متنه نكارة، ولبعضه شواهد صحيحة. ولابن كثير تعليق نفيس عليه في البداية والنهاية (١٩/ ٣١٠ - ٣٢٣).

وليس هو حديث الشفاعة الذي في الصحيحين من حديث أبي هريرة، الذي فيه أن الناس يذهبون يوم المحشر إلى آدم ثم نوح ثم إلى غيرهما من الأنبياء عليهم السلام حتى يأتون النبي محمدا ﷺ، فيسجد تحت العرش. انظر صحيح البخاري (٤٧١٢) صحيح مسلم (١٩٤)-(٣٢٧).

وَحَدِيثُ الصُّورِ: أخرجه الطبراني في الأحاديث الطوال (٣٦) وأبو نُعَيْمٍ الأصبهاني في صفة الجنة (٢٨٧) من طريق أبي عاصم النبيل، ثنا إِسْمَاعِيلُ بْنُ رَافِعٍ، عَنْ مُحَمَّدِ بْنِ زِيَادٍ الْمَدَنِيِّ، عَنْ مُحَمَّدِ بْنِ كَعْبٍ، به، واختصره أبو نُعَيْمٍ.

وأخرجه أبو يَعْلَى في مسنده الكبير برواية أَبِي بَكْرِ بْنِ الْمُقْرِئِ - كما في البداية والنهاية (١٩/ ٣١٠، ٣٢٢) - وأبو بكر الشافعي في الغيلانيات (١١١١) ومن طريقه البيهقي في شعب الإيمان (٣٤٧) من طريق أبي عاصم النبيل بمثل إسناده، إلا أنه أدخل (رجلا من الأنصار) بين محمد بن كعب وأبي هريرة رضي الله عنه.

والحديث في تفسير ابن أبي حاتم (٩/ ٢٩٢٨، ٢٩٢٩، ٢٩٣٠، ٢٩٣١) والعظمة لأبي الشيخ (٣٨٦) وشرح =

لِابْنِ خَلِيلٍ [(١)].

وهو من حديث شُفَيٍّ [(٢)]، عن أبي هريرة، في "الإخلاص" لابن أبي الدنيا [(٣)].

● وروي عن أبي عبيدة بن عبد الله، عن مسروق، عن عبد الله، رَفَعَهُ [(٤)].

وهو عندنا في "الرؤيا" [(٥)] للدارقطني: بدون ذكر مسروق. وفي "الجزء الثالث من حديث ابن حَيَّوَيْهِ" بذكر مسروق [(٦)].

وَيُرْوَى عن أبي وائل، عن ابن مسعود، وهو في مسند الدارمي [(٧)].

● وَرُوِيَ عن أبي حَازِمٍ [(٨)]، عن عبد الله بن عمرو، قَوْلَهُ.

= أصول الاعتقاد للالكائي (٣٦٥) من طريق محمد بن كعب، عن أبي هريرة ﷺ. وانظر الهامش التالي.

(١) يُوسُفُ بنُ خَلِيلِ بنِ قَرَاجَا عَبْدِ الله، أَبُو الحَجَّاجِ الدِّمَشْقِيُّ، الأَدَمِيّ، الإِسكَاف، نَزِيْلُ حَلَبَ، مضى [٧٣٨].

وَأَبُو عَاصِمٍ: هو الضَّحَّاكُ بنُ مَخْلَدِ بْنِ الضَّحَّاكِ بن مُسْلِمِ بنِ الضَّحَّاكِ الشَّيْبَانِيُّ، النَّبِيلُ، ثقة ثبت، ع. مضى [٧٤٢].

وعواليه: ذكرها الذهبي في سير أعلام النبلاء (٢٣/ ١٥٣) في ترجمة يُوسُفَ بْنِ خَلِيلٍ، وانظر: معجم مصنفات الحنابلة لعبد الله الطريقي (٣/ ١٧١).

وذكر ابن حجر: "عَوَالِي أَبِي عَاصِمٍ الضَّحَّاكِ بْنِ مَخْلَدٍ" للضياء المقدسي. المجمع المؤسس (٢/ ٤٣٣، رقم١١٢٨).

وقد خرَّجنا الحديث من طريق أبي عاصم النَّبِيلِ في الهامش السابق.

(٢) شُفَيُّ بْنُ مَاتِعٍ الأَصْبَحِيُّ، ثقة، أرسل حديثا فذكره بعضهم في الصحابة خطأً. التقريب (٢٨١٣).

(٣) لم أجد حديثا لأبي هريرة ﷺ في مطبوعة "الإخلاص والنية" لابن أبي الدنيا.

(٤) مضى برقم [٨٦٣].

(٥) (الرؤيا) كذا، وهو في رؤية الله للدارقطني (١٦٤). وقد مضى الحديث بهذا الإسناد دون ذكر مسروق برقم [١٠١٦].

(٦) الجزء الثالث من حديث أبي عمر محمد بن العباس بن محمد بن زكريا بن حَيَّوَيْهِ الخراز، انتقاء الدارقطني، له، رواية أبي محمد الحسن بن علي الجوهري، عنه، (ق٦/ ب) [الظاهرية، مجموع رقم ٣٨٢٩ عام – مجاميع العمرية ٩٣].

(٧) سنن الدارمي (٢٨٤٢) من طريق عُثْمَانَ بْنِ عُمَيْرٍ، عَنْ أَبِي وَائِلٍ، به. وعثمان: ضعيف، التقريب (٤٥٠٧). وأبو وائل: هو شَقِيقُ بْنُ سَلَمَةَ، مضى [٧٢٨].

(٨) سَلَمَةُ بنُ دِيْنَارٍ، أَبُو حَازِمٍ الأَعْرَجُ، المَدَنِيُّ، ثقة عابد. ع. قال المزي: لم يسمع من عبد الله بن عمرو. تهذيب الكمال (١١/ ٢٧٣) التقريب (٢٤٨٩)

● وعن ابن عباس، قَوْلَهُ ومرفوعاً.

● وروي عن عَبْدِ الرَّحْمَنِ بْنِ جُبَيْرِ بْنِ نُفَيْرٍ (١)، عن أبيه (٢)، عن معاذٍ، عن النبي ﷺ، بإسنادٍ فيه مقال.

[١٢٢٠] وَأَبَانُ بْنُ أَبِي عَيَّاشٍ، عَنْ شَهْرِ بْنِ حَوْشَبٍ، عَنْ أَسْمَاءَ بِنْتِ يَزِيدَ، سَمِعْتُ رَسُولَ الله ﷺ: «**يَهْبِطُ الرَّبُّ مِنَ السَّمَاءِ السَّابِعَةِ إِلَى المقام الَّذِي هُوَ قائمه، ثُمَّ يَخْرُجُ عُنُقٌ مِنَ النَّارِ..**» الحديث.

رواه أَبُو أَحْمَدَ الْعَسَّالُ فِي "السُّنَّةِ" (٣).

[١٢٢١] وَعَنْ أَنسِ بْنِ مَالِكٍ، قَوْلَهُ، رَوَاهُ عُثْمَانُ الدَّارِمِيُّ: تَلَا ﴿ **يَوْمَ تُبَدَّلُ ٱلْأَرْضُ** ﴾ [إبراهيم: ٤٨]، يُبَدِّلُهَا اللهُ يَوْمَ الْقِيَامَةِ بِأَرْضٍ مِنْ فِضَّةٍ لَمْ يُعْمَلْ عَلَيْهَا الْخَطَايَا، يَنْزِلُ عَلَيْهَا الْجَبَّارُ (٤).

[١٢٢٢] وَقَالَ الإِمَامُ أَحْمَدُ فِي كِتَابِ "النَّاسِخِ وَالْمَنْسُوخِ مِنَ الْقُرْآنِ": حَدَّثَنَا عَبْدُ الرَّزَّاقِ، أبنا مَعْمَرٌ، عَنْ قَتَادَةَ فِي قَوْلِهِ: ﴿ **هَلْ يَنظُرُونَ إِلَّآ أَن يَأْتِيَهُمُ ٱللَّهُ فِى ظُلَلٍ مِّنَ ٱلْغَمَامِ وَٱلْمَلَٰٓئِكَةُ** ﴾ [البقرة: ٢١٠]، قَالَ: يَأْتِيهِمُ اللهُ فِي ظُلَلٍ مِنَ الْغَمَامِ، وَتَأْتِيهِمُ الْمَلَائِكَةُ عِنْدَ الْمَوْتِ (٥).

[١٢٢٣] أَخْبَرَنَا عِيسَى الْمُطَعِّمُ سَمَاعًا وَسُلَيْمَانُ بْنُ حَمْزَةَ حُضُوراً قَالَا: أنا عَبْدُ الله بْنُ

---

(١) عَبْدُ الرَّحْمَن بْن جُبَيْر بْن نُفَيْر الحَضْرَمِيّ، أبو حميد، ويقال: أبو حمير الحِمْصِيُّ، ثقة. التقريب (٣٨٢٧).

(٢) جُبَيْرُ بنُ نُفَيْرِ بنِ مَالِكِ بنِ عَامِرٍ الحَضْرَمِيُّ، أَبُو عَبْدِ الرَّحْمَنِ الحِمْصِيُّ، ثقة جليل، مضى [٧٠٦].

(٣) أَبَان: متروك، مضى [٧٩٨]. وَشَهْرٌ: صدوق كثير الإرسال والأوهام، مضى [١١٠٦]. وأَسْمَاءُ رضي الله عنها: مضت [٨٥٨]. والعَسَّالُ: مضى [٧٥٤].

أورده ابن الموصلي في مختصر الصواعق المرسلة (ص٤٦٣) والذهبي في العرش (٧٤) عن أبان، به، وعزياه إلى العَسَّالِ، وصرح ابن الموصلي باسم الكتاب "السنة".

(٤) الرد على الجهمية للدارمي (١٤١) من طريق ابْنِ لَهِيعَةَ، عَنْ يَزِيدَ بْنِ أَبِي حَبِيبٍ، عَنْ سِنَانِ بْنِ سَعْدٍ، عَنْ أَنَسٍ، به.

(٥) **إسناده مقطوع صحيح**. وهو في تفسير عبد الرزاق (٢٤٣). قَتَادَةُ: هو ابنُ دِعَامَةَ السَّدُوْسِيُّ، ثقة ثبت، مضى [٧٩٣].

عُمَرَ بْنُ عَلِيٍّ (١)، أنا سَعِيدُ بْنُ أَحْمَدَ، أبنا مُحَمَّدُ بْنُ مُحَمَّدٍ الزَّيْنَبِيُّ، أنا أَبُو بَكْرِ ابْنُ زُنْبُورٍ، ثنا أَبُو بَكْرِ ابْنُ أَبِي دَاوُدَ، ثنا الْحَسَنُ بْنُ يَحْيَى بْنِ كَثِيرٍ (٢)، ثنا أَبِي (٣)، ثنا سُلَيْمَانُ (٤) بْنُ أَخْضَرَ (٥)، عَنِ التَّيْمِيِّ، عَنْ أَبِي نَضْرَةَ، عَنْ أَبِي سَعِيدٍ، عَنِ النَّبِيِّ ﷺ قَالَ: «**يُنَادِي مُنَادٍ بَيْنَ يَدَيِ الصَّيْحَةِ: يَا أَيُّهَا النَّاسُ، أَتَتْكُمُ السَّاعَةُ - وَمَدَّ بِهَا التَّيْمِيُّ صَوْتَهُ - قَالَ: فَيَسْمَعُهُ الْأَحْيَاءُ وَالْأَمْوَاتُ، وَيَنْزِلُ اللهُ تَعَالَى إِلَى سَمَاءِ الدُّنْيَا، ثُمَّ يُنَادِي مُنَادٍ: لِمَنِ الْمُلْكُ الْيَوْمَ؟ للهِ الْوَاحِدِ الْقَهَّارِ**» (٦).

إِسْنَادُهُ قَوِيٌّ.

رَوَاهُ أَبُو اللَّيْثِ يَزِيدُ بْنُ جَهْوَرٍ (٧)، عَنِ الْحَسَنِ بْنِ يَحْيَى بْنِ كَثِيرٍ الْعَنْبَرِيِّ.

خَالَفَهُ الْمُعْتَمِرُ بْنُ سُلَيْمَانَ،،،

[١٢٢٤] فَقَالَ إِبْرَاهِيمُ بْنُ يَعْقُوبَ الْجُوزَجَانِيُّ فِي "كِتَابِ النَّوَّاحِينَ" (١): حَدَّثَنَا أَبُو

---

(١) كتب بعدها "صح".

(٢) الحسن بن يحيى بن كثير العَنْبَرِيُّ الْمَصِّيصِيُّ، لا بأس به. التقريب (١٢٩١).

(٣) يَحْيَى بنُ كَثِيرِ بنِ دِرْهَمٍ العَنْبَرِيُّ مَوْلاهُمْ، أَبُو غَسَّانَ البَصْرِيُّ، ثقة، ع. التقريب (٧٦٢٩).

(٤) (سُلَيْمَانُ) كذا في الأصل، وهي كذلك في مخطوطة "البعث" كما أشار محققها، ومخطوطة "الغرائب الملتقطة".

(٥) سُلَيْمُ بْنُ أَخْضَرَ الْبَصْرِيُّ، ثقة ضابط، م د ت س. التقريب (٢٥٢٣).

(٦) رجاله إلى ابْنِ أَبِي دَاوُدَ: مضوا [٨٢٧]. وَالتَّيْمِيُّ: هو أَبُو الْمُعْتَمِرِ سُلَيْمَانُ بنُ طَرْخَانَ، ثقة، مضى [٨٣٤]. وَأَبُو نَضْرَةَ: هو الْمُنْذِرُ بْنُ مَالِكٍ الْعَبْدِيُّ، ثقة، مضى [٩١٢].

الحديث أخرجه أَبُو بَكْرِ ابْنُ أَبِي دَاوُدَ فِي "البعث" (١٩) ومن طريقه أخرجه المصنِّف.

وأخرجه الدَّيْلَمِيُّ في مسند الفردوس- كما في الغرائب الملتقطة لابن حجر (ج٤/ ق٣٢٤) - أَخْبَرَنَا أَبِي، أَخْبَرَنَا أَبُو نَصْرٍ الزَّيْنَبِيُّ، به. وهو في الفردوس بمأثور الخطاب (٨٨٦٩).

وأخرجه ابن أبي الدنيا في الأهوال (٤٢) دثني عُبَيْدُ اللهِ بْنُ جَرِيرٍ، دثنا عَبْدُ اللَّهِ بْنُ رَجَاءٍ، ادنا هَمَّامٌ، عَنْ رَجُلٍ، عَنْ أَبِي سَعِيدٍ الْخُدْرِيِّ، بنحوه موقوفاً، وليس فيه ذكر النزول. وانظر تعليق المصنِّف.

(٧) الطَّرَسُوسِيُّ، قال الدَّارَقُطْنِيّ: كان بالثغر، لا بأس به. وقال ابن أبي يَعْلَى: (ذكره أَبُو مُحَمَّد الخلال فِي جملة أصحاب الإمام أَحْمَد رحمة الله عليه). ووقع في مطبوعة الطبقات: "جمهور".

وَجَهْوَر: كَجَعْفَر، وهو الرَّجُلُ الجَرِيءُ الْمِقْدَامُ الْمَاضِي.

انظر: سؤالات الحاكم (٢٤٢) طبقات الحنابلة (١/ ٤٢١) تاج العروس (١٠/ ٤٩٥) مادَّة: جهر. التذييل على كتب الجرح والتعديل (٩٤٥).

النُّعْمَانِ (٢)، نا مُعْتَمِرُ بْنُ سُلَيْمَانَ، عَنْ أَبِيهِ، نا أَبُو نَضْرَةَ، عَنِ ابْنِ عَبَّاسٍ قَالَ: يُنَادِي مُنَادِي (٣) بَيْنَ يَدَيِ الصَّيْحَةِ: "يَا أَيُّهَا النَّاسُ، أَتَتْكُمُ السَّاعَةُ"، فَيَسْمَعُهَا الْأَحْيَاءُ وَالْأَمْوَاتُ، قَالَ: وَيَنْزِلُ اللهُ إِلَى السَّمَاءِ الدُّنْيَا، فَيُنَادِي مُنَادٍ: "لِمَنِ الْمُلْكُ الْيَوْمَ؟ للهِ الْوَاحِدِ الْقَهَّارِ" (٤).

[١٢٢٥] قَالَ أَبُو العَبَّاسِ السَّرَّاجُ فِي كِتَابِ "الرَّدِّ عَلَى الجَهْمِيَّةِ" لَهُ: أبنا الحُسَيْنُ بْنُ يَزِيدَ الطَّحَّانُ – صَدُوقٌ – (٥)، ثنا عَبْدُ السَّلَامِ بْنُ حَرْبٍ (٦)، عَنْ أَبِي خَالِدٍ الدَّالَانِيِّ (٧)، عَنِ الْمِنْهَالِ بْنِ عَمْرٍو، عَنْ عَبْدِ اللهِ بْنِ الحَارِثِ، عَنْ أَبِي هُرَيْرَةَ قَالَ: يُحْشَرُ النَّاسُ حُفَاةً عُرَاةً مُشَاةً قِيَامًا أَرْبَعِينَ سَنَةً، شَاخِصَةً أَبْصَارُهُمْ إِلَى السَّمَاءِ، يَنْتَظِرُونَ فَصْلَ القَضَاءِ، يُلْجِمُهُمُ الْعَرَقُ، وَيَنْزِلُ اللهُ فِي ظُلَلٍ مِنَ الغَمَامِ إِلَى العَرْشِ، ثُمَّ يَقُولُ: "اُكْسُوا إِبْرَاهِيمَ"، فَيُكْسَى قُبْطِيَّتَيْنِ، ثُمَّ قَالَ رَسُولُ اللهِ ﷺ: «**فَأُكْسَى حُلَّةً مِنْ حُلَلِ الْجَنَّةِ، وأقوم عَنْ يَمِينِ الْعَرْشِ، لَيْسَ أَحَدٌ يَقُومُ ذَلِكَ**

---

(١) في عداد المفقود. وذكره ابن رجب الحنبلي واقتبس منه في "التخويف من النار والتعريف بحال دار البوار" (ص٣٠).

(٢) مُحَمَّدُ بْنُ الفَضْلِ السَّدُوسِيُّ، أَبُو النُّعْمَانِ البَصْرِيُّ، الْمَعْرُوفُ بِعَارِمٍ، ثقة ثبت تغير في آخر عمره، ع. التقريب (٦٢٢٦).

(٣) (مُنَادِي) كذا، والجادَّة: "مُنَادٍ".

(٤) **إسناده صحيح**. الْمُعْتَمِرُ: ثقة، مضى [٧٧٠]. وأبوه وأَبُو نَضْرَةَ: سَلَفَا في الحديث السابق.

وأخرجه ابن أبي الدنيا في الأهوال (٢٧) دثني الْمُثَنَّى بْنُ مُعَاذِ بْنِ مُعَاذٍ الْعَنْبَرِيُّ. وأخرجه عبد الله في السنة (٢٢٠) حَدَّثَنَا عَبْدُ الْأَعْلَى بْنُ حَمَّادٍ النَّرْسِيُّ. وأخرجه اللالكائي في شرح أصول الاعتقاد (٣٦٦) من طريق أَبِي الأَشْعَثِ أَحْمَدَ بْنِ الْمِقْدَامِ العِجْلِيِّ. ثلاثتهم: عَنِ الْمُعْتَمِرِ، به. وعند اللالكائي: أن الله ﷻ هو القائل: "لِمَنِ الْمُلْكُ الْيَوْمَ..".

وأخرجه نُعَيْمُ بْنُ حَمَّادٍ في الفتن (١٧٦٩) وعنه الدارمي في الرد على الجهمية (١٤٠) عن عبد الله بن المبارك. وأخرجه الحاكم (٣٦٣٧) من طريق جرير بن عبد الحميد الضَّبِّيِّ. وأخرجه أبو نُعَيْمٍ في حِلْيَةِ الأولياء (١/ ٣٢٤) من طريق سهل بن يوسف الأَنْمَاطِيِّ. ثلاثتهم: عَنْ سُلَيْمَانَ بْنِ طَرْخَانَ التَّيْمِيِّ، به. وقال الحاكم: هَذَا حَدِيثٌ صَحِيحٌ عَلَى شَرْطِ مُسْلِمٍ وَلَمْ يُخَرِّجَاهُ.

(٥) الحسين بن يزيد بن يحيى الطحان الأنصاريّ، أبو علي، وقيل: أَبُو عَبْدِ اللهِ الكوفي، لين الحديث، د ت. (١٣٦١).

(٦) عَبْدُ السَّلَامِ بْنُ حَرْبِ بنِ سلم النَّهْدِيُّ الْمُلَائِيُّ، أَبُو بَكْرٍ الكُوفِيُّ، ثقة حافظ له مناكير، ع. التقريب (٤٠٦٧).

(٧) أَبُو خَالِدٍ الدَّالَانِيُّ يَزِيدُ بْنُ عَبْدِ الرَّحْمَنِ، صدوق يخطئ كثيرا، وكان يدلس، ٤. التقريب (٨٠٧٢).

المُقَامَ غَيْرِي»[1].

المشهور: خَبَرُ المِنْهَالِ، عَنْ أَبِي عُبَيْدَةَ، عَنْ مَسْرُوقٍ، عَنْ عَبْدِ اللهِ[2].

[١٢٢٦] قَالَ أَحْمَدُ بْنُ سَيَّارٍ المَرْوَزِيُّ[3] فِي كِتَابِ "الرَّدِّ عَلَى الجَهْمِيَّةِ": ثنا أَنَسُ بْنُ أَبِي أُنَيْسَةَ الرُّهَاوِيُّ[4]، ثنا عُثْمَانُ بْنُ عَبْدِ الرَّحْمَنِ[5]، عَنْ طَلْحَةَ بْنِ زَيْدٍ[6]، عَنْ رَجُلٍ، عَنْ كَعْبٍ قَالَ: أَرْبَعَةُ أَجْبُلٍ، كُلُّ / [١٣٣/ أ] جَبَلٍ مِنْهَا لُؤْلُؤَةٌ تُضِيءُ مَا بَيْنَ المَشْرِقِ وَالمَغْرِبِ: لُبْنَانٌ[7] وَالجُودِيُّ وَالطُّورُ[8] وَالجَلِيلُ[1]، فَيُسَيِّرُهَا اللهُ، فَتَكُونُ فِي زَوَايَا بَيْتِ المَقْدِسِ، فَيَأْتِي الرَّبُّ

---

(١) السَّرَّاجُ: هو مُحَمَّدُ بنُ إِسْحَاقَ، وثقه الخطيب وغيره، مضى.[٧٣٤]. وَالمِنْهَالُ: صدوق ربما وهم، مضى.[٨٦٣]. وَعَبْدُ اللهِ بْنُ الحَارِثِ: هو أَبُو الوَلِيدِ الأَنْصَارِيُّ البَصْرِيُّ، ثقة، مضى [٩٠٨]. و (حُلَّةً): سبق تعريفها [١٠٠٦]. و (يُلْجِمَهُمُ العَرَقُ): [١٠١٦]. و (قُبْطِيَّتَيْنِ): [٩٠٨].

وهو في كتاب الأربعين في صفات رب العالمين للذهبي (١٤٦) عن السراج بمثله، وعزاه إلى كتابه "الرد على الجهمية".

وأورده ابن كثير في البداية والنهاية – كتاب الفتن والملاحم (١٩/ ٣٧٢) عن البيهقي بإسناده إلى عبد السلام بن حرب، به. وعزاه ابن حجر والقسطلاني إلى "البعث" للبيهقي. انظر: فتح الباري (١١/ ٣٩٤) المواهب اللدنية (٣/ ٦٣٦).

وأخرجه الترمذي (٣٦١١) من طريق عبد السلام بن حرب، بهذا الإسناد، بالمرفوع منه فقط، وقال: هَذَا حَدِيثٌ حَسَنٌ غَرِيبٌ. وضعفه الألباني. وقد مضى برقم [٩٠٨] بنحوه عن علي ﷺ، قوله، دون ذكر النزول، وصححه الألباني.

(٢) مضى الحديث بهذا الإسناد برقم [٨٦٣].

(٣) أَبُو الحَسَنِ أَحْمَدُ بنُ سَيَّارِ بنِ أَيُّوبَ بنِ عَبْدِ الرَّحْمَنِ المَرْوَزِيُّ، ثقة حافظ فقيه، س. التقريب (٤٥).

(٤) من أهل الجزيرة، ذكره ابن حبان في الثقات (٨/ ١٣٥) ووقع عنده: "أنس بن أنيسة". الثقات لابن قطلوبغا (٢/ ٤٤٦).

(٥) عثمان بن عبد الرحمن بن مسلم الحَرَّانِيُّ، المعروف بِالطَّرَائِفِيِّ، صدوق أكثر الرواية عن الضعفاء والمجاهيل فضعف بسبب ذلك حتى نسبه ابن نُمَيْرٍ إلى الكذب، وقد وثقه ابن معين. التقريب (٤٤٩٤).

(٦) طَلْحَةُ بْنُ زَيْدٍ القُرَشِيُّ، أَبُو مِسْكِينٍ الرَّقِّيُّ، متروك، قال أحمد وعلي وأبو داود: كان يضع، ق. التقريب (٣٠٢٠).

(٧) لُبْنَانٌ: جبل مطلّ على حمص يجيء من العرج الذي بين مكة والمدينة حتى يتصل بالشام. معجم البلدان (٥/ ١١).

(٨) الطُّورُ: جبل بالقرب من مصر عند موضع يسمى مَدْيَنَ، وعليه كان الخطاب الثاني لموسى ﷺ عند خروجه من =

بِعَرْشِهِ فَيَكُونُ عَلَيْهَا.

رَوَاهُ ابْنُ لَهِيعَةَ، عَنْ أَبِي قَبِيلٍ، عَنْ كَعْبٍ، بِنَحْوِهِ، وَالطَّرِيقَانِ ضَعِيفَانِ [٢].

[١٢٢٧] وَرَوَى مُحَمَّدُ بْنُ سَعْدٍ العَوْفِيُّ [٣]، ثنا أَبِي [٤]، ثنا عَمِّي الحُسَيْنُ بْنُ الحَسَنِ بْنِ عَطِيَّةَ العَوْفِيُّ [٥]، حَدَّثَنِي أَبِي [٦]، عَنْ أَبِيهِ [٧]، عَنِ ابْنِ عَبَّاسٍ: ﴿ٱلسَّمَآءُ مُنفَطِرُۢ بِهِۦ﴾ [المزمل: ١٨]، يَعْنِي: تَشَقَّقُ السَّمَاءُ حِينَ يَنْزِلُ الرَّحْمَنُ عَجَلَّ [٨].

[١٢٢٨] قَالَ أَبُو أَحْمَدَ ابْنِ عَدِيٍّ الحَافِظُ، حَدَّثَنَا مُحَمَّدُ بْنُ هَارُونَ بْنِ حُمَيْدٍ، ثنا مُحَمَّدُ بْنُ حُمَيْدٍ الرَّازِيُّ، ثنا إِبْرَاهِيمُ بْنُ المُخْتَارِ، ثنا ابْنُ جُرَيْجٍ، أَنَّ زَمْعَةَ بْنَ صَالِحٍ أَخْبَرَهُ، أَنَّ سَلَمَةَ بْنَ وَهْرَامٍ [٩] أَخْبَرَهُ، أَنَّ عِكْرِمَةَ مَوْلَى ابْنِ عَبَّاسٍ أَخْبَرَهُ، عَنِ ابْنِ عَبَّاسٍ، عَنِ النَّبِيِّ ﷺ قَالَ: «إِنَّ

= مصر ببني إسرائيل.

وَالطُّورُ أيضا: جبل مشرف على نابلس يحجه السامرة، وأما اليهود فلهم فيه اعتقاد عظيم، ويزعمون أن إبراهيم عليه السلام أمر بذبح إسماعيل عليه السلام فيه، وعندهم في التوراة أن الذبيح إسحاق عليه السلام. جبل معجم البلدان (٤/ ٤٧).

(١) الجَلِيلُ: جبل في ساحل الشام ممتدّ إلى قرب حمص. وجبل الجليل: بالقرب من دمشق أيضًا. معجم البلدان (٢/ ١٥٨).

(٢) هذا النص بكامله من قوله (قَالَ أَحْمَدُ بْنُ سَيَّارٍ..) أورده الذهبي في الأربعين في صفات رب العالمين (١٥٩) بمثله، إلا أنه قال: "واهيان" بدل "ضعيفان". وَكَعْبُ الأَحْبَارِ: ثِقَةٌ، مضى [٩٣٥]. وَ (الجُودِيُّ): سبق التعريف به [٩٢٨].

(٣) محمد بْن سَعْد بْن محمد بْن الحَسَن بْن عطية العَوْفِيّ، أبو جَعْفَر البَغْدَادِيّ، قال الخطيب: كان لينا في الحديث، وقال الدارقطني: لا بأس به. تاريخ الإسلام (٦/ ٦٠٨) ميزان الاعتدال (٣/ ٥٦٠).

(٤) سَعْد بْن محمد بْن الحَسَن بْن عطية بن سَعْد العوفيّ، قال الذهبي: وَثّقَه بعضهم، وأمّا أحمد بن حنبل فقال: كان جَهْميًّا. تاريخ الإسلام (٥/ ٥٧٢).

(٥) قَاضِي الشَّرْقِيَّةِ بِبَغْدَادَ، ثُمَّ قَاضِي عَسْكَرِ المَهْدِيِّ، العَلاَّمَةُ، أَبُو عَبْدِ اللهِ الحُسَيْنُ بنُ الحَسَنِ ابْنِ المُحَدِّثِ عَطِيَّةَ العَوْفِيُّ، الكُوفِيُّ، الفَقِيهُ، ضعفه ابْنُ مَعِيْنٍ وغيره. مات سنة (٢٠١هـ). ميزان الاعتدال (١/ ٥٣٢) سير أعلام النبلاء (٩/ ٣٩٥).

(٦) الحسن بن عَطِيَّةَ بن سعد بن جُنَادَةَ العَوْفِيُّ الكُوفِيُّ، ضعيف، د. التقريب (١٢٥٦).

(٧) عَطِيَّةُ بنُ سَعْدِ العَوْفِيُّ، صدوق يخطئ كثيرا، وكان شيعيا مدلسا، مضى [٧٩٦].

(٨) **إسناده ضعيف**. وأخرجه الطبري في تفسيره (٢٣/ ٦٩٥) حَدَّثَنِي مُحَمَّدُ بْنُ سَعْدٍ، به.

(٩) سَلَمَةُ بْنُ وَهْرَامٍ اليَمَانِيُّ، صدوق، ت ق. التقريب (٢٥١٥).

مِنَ الْغَمَامِ طَاقَاتٌ (١) يَأْتِي اللهُ فِيهَا مَحْفُوفَةً بِالْمَلَائِكَةِ، وَذَلِكَ قَوْلُهُ ﷻ: ﴿هَلْ يَنظُرُونَ إِلَّآ أَن يَأْتِيَهُمُ ٱللَّهُ فِي ظُلَلٍ مِّنَ ٱلْغَمَامِ وَٱلْمَلَٰٓئِكَةُ وَقُضِيَ ٱلْأَمْرُ وَإِلَى ٱللَّهِ تُرْجَعُ ٱلْأُمُورُ﴾ [البقرة: ٢١٠]».

قَالَ ابْنُ عَدِيٍّ: وَهَذَا الْحَدِيثُ بِهَذَا الإِسْنَادِ لا أَعْرِفُهُ عَنْ إِبْرَاهِيمَ بْنِ الْمُخْتَارِ إِلَّا مِنْ رِوَايَةِ ابْنِ حُمَيْدٍ، عَنْهُ (٢).

[١٢٢٩] وَقَالَ أَبُو عَاصِمٍ خُشَيْشُ بْنُ أَصْرَمَ النَّسَائِيُّ – أَحَدُ الأَئِمَّةِ -: حَدَّثَنَا عَارِمٌ، ثنا حَمَّادُ بْنُ زَيْدٍ، عَنْ عَمْرِو بْنِ دِينَارٍ، عَنْ عُبَيْدِ بْنِ عُمَيْرٍ (٣) قَالَ: إِذَا مَضَى شَطْرُ اللَّيْلِ أَوْ بَقِيَ ثُلُثُ اللَّيْلِ، فَإِنَّ اللهَ ﷻ يَنْزِلُ إِلَى السَّمَاءِ الدُّنْيَا، فَيَقُولُ: مَنْ ذَا الَّذِي يَدْعُونِي فَأَسْتَجِيبَ لَهُ؟ مَنْ ذَا الَّذِي يَسْتَغْفِرُنِي فَأَغْفِرَ لَهُ (٤).

---

(١) طَاقَاتٌ: جمع طَاقٍ، وهو مَا عُطِفَ من الأبنِية، أي جُعِلَ كالقوس. وقال الأزهري: هو عَقْد البناءِ حَيْثُ كَانَ، وجمْعه أطواق. تهذيب اللغة (٩/ ١٩١) تاج العروس (٢٦/ ١٠٧) مادَّة: طوق. التعريفات الفقهية للمجددي البركتي (ص١٣٥).

(٢) **إسناده ضعيف**. مُحَمَّدُ بْنُ هَارُونَ بْنِ حُمَيْدٍ: هو ابن المُجَدَّر، وَثَّقَهُ الخَطِيبُ، مضى [٨٦٨]. وابنُ حُمَيْدٍ الرَّازِيُّ: حافظ ضعيف، وكان ابْنُ مَعِينٍ حسن الرأي فيه، مضى [٨٨٠]. وَابْنُ الْمُخْتَارِ: هو حَبُّوَيْهِ، صدوق ضعيف الحفظ، مضى [١٠٩٩]. وابن جُرَيْجٍ: هو عَبْدُ الْمَلِكِ، ثقة يدلس ويرسل، مضى [٧٤١]. وَزَمْعَةُ بْنُ صَالِحٍ: ضعيف، مضى [٧٤٩].

الحديث أخرجه ابن عدي في الكامل في الضعفاء (١/ ٤٠٧) في ترجمة إبراهيم بن المختار. ومنه اقتبس المصنِّف.

وأخرجه الطبري في تفسيره (٤/ ٢٦٤) وأبو الحسن علي بن عمر بن محمد ابن شَاذَانَ الحَرْبِيُّ السُّكَّرِيُّ الكَيَّالُ في "الْجُزْءِ الثَّالِثِ مِنَ الْفَوَائِدِ الْمُنْتَقَاةِ الْغَرَائِبِ الْحِسَانِ عَنِ الشُّيُوخِ الْعَوَالِي، رِوَايَةُ ابْنِ النَّقُّورِ، عَنْهُ. رِوَايَةُ الأُرْمَوِيِّ" (ق١٥٨/ أ) [الظاهرية، مجموع رقم ٣٨٤٠ عام – مجاميع العمرية ١٠٤] والقاضي أبو يَعْلَى في إبطال التأويلات (٤٣٩) من طريق ابْنِ حُمَيْدٍ الرَّازِيِّ، به.

وأخرجه ابن أبي حاتم في تفسيره (٢/ ٣٧٢) والدولابي في الكنى والأسماء (٢/ ٥٨٧، ح١٠٤٩) من طريق أَبِي سَعِيدٍ عَمْرِو بْنِ مُحَمَّدٍ الْعَنْقَزِيِّ. وأخرجه وابن أبي الدنيا في الأهوال (١٥٦) وأبو يَعْلَى في مسنده – كما في المطالب العالية (٣٥٤٣) – من طريق أَبِي عَامِرٍ عَبْدِ الْمَلِكِ بْنِ عَمْرٍو الْقَيْسِيِّ. كلاهما: عَنْ زَمْعَةَ بْنِ صَالِحٍ، به، موقوفاً.

(٣) عُبَيْدُ بنُ عُمَيْرِ بنِ قَتَادَةَ اللَّيْثِيُّ الْجُنْدَعِيُّ، أَبُو عَاصِمٍ الْمَكِّيُّ، مجمع على ثقته، ع. التقريب (٤٣٨٥).

(٤) **إسناده صحيح**. خُشَيْشٌ: هو صاحبُ كتاب "الاستقامة في السنة"، ثقة حافظ، مضى [٧٣٦] وَعَارِمٌ: هو أَبُو النُّعْمَانِ مُحَمَّدُ بْنُ الفَضْلِ السَّدُوسِيُّ، ثقة ثبت تغير في آخر عمره، مضى [١٢٢٤]. وَحَمَّادُ بْنُ زَيْدٍ: ثقة ثبت فقيه، مضى [١٠٠٠]. وعَمْرُو بْنُ دِينَارٍ: هو الْجُمَحِيُّ الْمَكِّيُّ، ثقة ثبت، مضى [٧٨٠].

[١٢٣٠] قَالَ خُشَيْشٌ: «وَمِمَّا يَدُلُّ عَلَى أَنَّ اللهَ ﷻ يَنْزِلُ كَيْفَ شَاءَ: صُعُودُهُ إِلَى السَّمَاءِ وَاسْتِوَاؤُهُ عَلَى العَرْشِ، فَإِنْ زَعَمَتِ الجَهْمِيَّةُ: "فَمَنْ يَخْلُفُهُ إِذَا نَزَلَ؟"، قِيلَ لَهُمْ: فَمَنْ يَخْلُفُهُ فِي الأَرْضِ حِينَ صَعِدَ؟ عِلْمُهُ بِمَا فِي الأَرْضِ كَعِلْمِهِ بِمَا فِي السَّمَاءِ، وَعِلْمُهُ بِمَا فِي السَّمَاءِ كَعِلْمِهِ بِمَا فِي الأَرْضِ، سَوَاءٌ لَا يَخْتَلِفُ.

وَمِمَّا يَدُلُّ عَلَى ذَلِكَ: قَوْلُ اللهِ ﷻ: ﴿هَلْ يَنظُرُونَ إِلَّآ أَن يَأْتِيَهُمُ ٱللَّهُ فِى ظُلَلٍ مِّنَ ٱلْغَمَامِ﴾ [البقرة: ٢١٠]، وَقَوْلُهُ: ﴿هَلْ يَنظُرُونَ إِلَّآ أَن تَأْتِيَهُمُ ٱلْمَلَٰٓئِكَةُ أَوْ يَأْتِىَ رَبُّكَ أَوْ يَأْتِىَ بَعْضُ ءَايَٰتِ رَبِّكَ يَوْمَ يَأْتِى بَعْضُ ءَايَٰتِ رَبِّكَ﴾ [الأنعام: ١٥٨]، وَقَوْلُهُ: ﴿وَعُرِضُوا۟ عَلَىٰ رَبِّكَ صَفًّا لَّقَدْ جِئْتُمُونَا كَمَا خَلَقْنَٰكُمْ أَوَّلَ مَرَّةٍ﴾[الكهف: ٤٨]، وَقَوْلُهُ: ﴿وَيَوْمَ يُعْرَضُ ٱلَّذِينَ كَفَرُوا۟ عَلَى ٱلنَّارِ أَلَيْسَ هَٰذَا بِٱلْحَقِّ قَالُوا۟ بَلَىٰ وَرَبِّنَا﴾[الأحقاف: ٣٤]، وَقَوْلُهُ: ﴿وَجَآءَ رَبُّكَ وَٱلْمَلَكُ صَفًّا صَفًّا﴾ [الفجر: ٢٢]».

قَالَ خُشَيْشٌ: «وَإِنَّمَا سُمُّوا المَلَائِكَةُ المُقَرَّبُونَ: لِقُرْبِهِمْ مِنَ اللهِ ﷻ دُونَ جَمِيعِ خَلْقِهِ، وَإِنَّمَا تَحَيَّرَتِ الجَهْمِيَّةُ وَضَلَّتْ عُقُولُهُمْ حِينَ قَالُوا: "إِنَّ اللهَ لَا يَخْلُوا مِنْهُ شَيْءٌ، وَلَا يَزُولُ عَنْ مَوْضِعِهِ"، فَأَسْرَعَ إِلَى الجُهَّالِ قَوْلُهُمْ.

وَكَذَلِكَ قَالَ اللهُ ﷻ، وَلَكِنْ لَيْسَ بِمَنْزِلَةِ الخَلْقِ فِي نُزُولِهِ؛ لِأَنَّهُ لَيْسَ أَحَدٌ مِنَ الخَلْقِ يَصْعَدُ مِنْ مَكَانٍ وَمَوْضِعٍ كَانَ فِيهِ إِلَى مَكَانٍ غَيْرِهِ إِلَّا وَهُوَ زَائِلٌ عَنْ مَوْضِعِهِ وَمَكَانِهِ الأَوَّلِ بِنَفْسِهِ، وَعِلْمُهُ بِجَهْلِهِ بِمَا يَحْدُثُ بَعْدَهُ عَلَى مَكَانِهِ وَمَوْضِعِهِ الأَوَّلِ، وَإِنَّ اللهَ ﷻ إِذَا اسْتَوَى مِنَ الأَرْضِ إِلَى السَّمَاءِ، أَوْ نَزَلَ مِنْ سَمَاءٍ إِلَى سَمَاءٍ أَوْ إِلَى أَرْضٍ: لَمْ يَعْزُبْ (١) عَنْ عِلْمِهِ شَيْءٌ فِي السَّمَوَاتِ وَلَا فِي الأَرْضِ، عِلْمُهُ بِمَا فِيهِنَّ بَعْدَ الاسْتِوَاءِ وَبَعْدَ (الزَّوَالِ) (٢) كَعِلْمِهِ بِهِنَّ قَبْلَ ذَلِكَ، لَمْ يُنْقِصِ الاسْتِوَاءُ مِنْ عِلْمِهِ، وَلَا زَادَهُ تَرْكُهُ فِي عِلْمِهِ، (........) (٣) فَلَيْسَ بِزَايِلٍ (١)

(١) يَعْزُب، بضم الزاي وكسرها: يَغِيب. تاج العروس (٣/ ٣٦٢) مادَّة: عزب.

(٢) (الزَّوال) كذا في الأصل، وهي سبق قلم، إنما أراد: "النُّزُول". وذكرنا في منهج التحقيق أنَّ المصنف ينقل الكلام بنصه لا يصحح التصحيفات لأمانته العلمية، أو أنها تصحيف من المصنِّف نفسه والله أعلم.

(٣) ترك المصنِّفُ فراغاً بمقدار ثلاث كلمات.

عَنْ خَلْقِهِ، وَلَا خَلْقِهِ عَنْهُ (٢) ».

[١٢٣١] قَالَ أَبُو مَنْصُورٍ مَعْمَرُ بْنُ أَحْمَدَ الصُّوفِيُّ (٣) : سَمِعْتُ أَبَا مُحَمَّدٍ عَبْدَ اللهِ بْنَ إِبْرَاهِيمَ بْنِ عَبْدِ المُلِكِ (٤) يَقُولُ: قَصَدْتُ مَجْلِسَ عَلِيِّ بْنِ سَهْلٍ (٥)، فَكَانَ يَتَكَلَّمُ فِي أَهْوَالِ القِيَامَةِ، فَقَرَأَ حَدِيثَ ابْنِ عَبَّاسٍ فِي نُزُولِ المَلَائِكَةِ أَهْلِ سَمَاءٍ سَمَاءٍ (٦) إِلَى الأَرْضِ، فَيَقُولُ الخَلْقُ: أَفِيكُمْ رَبُّنَا؟ فَيَقُولُونَ: "لَا، وَلَكِنْ هُوَ آتٍ" (٧). فَرَأَيْتُ عَلِيَّ بْنَ سَهْلٍ يُكَبِّرُ اللهَ كُلَّمَا قَالَ: "لَا، وَلَكِنْ هُوَ آتٍ"، كَأَنَّهُ شاهد الحَقّ تَعالَى، فَفَزَّعَ قَلْبِي قَوْلُهُ رَحِمَهُ اللهُ. /

---

(١) التَّزَايُلُ: التَّبَايُنُ وَالتَّفَرُّقُ وَالتَّمَيُّزُ، زَالَ الشَّيْءُ يَزِيلُ زَيْلاً، وَزِلْتُ الشَّيْءَ، فَأَنَا أَزِيلُهُ، إِذا فَرَّقْتَ ذَا مِن ذَا. تاج العروس (٢٩/ ١٥٤) مادَّة: ز ي ل.

والمراد: أن عِلْمَ الله سبحانه وتعالى ليس بمنعزل عن خلقه، ولا خلقه بمنعزلين عن عِلْمِهِ سبحانه وتعالى.

(٢) ترك بعدها فراغا مقدار نصف سطر، ثم وضع علامة انتهاء الكلام بعد الفراغ.

(٣) مَعْمر بْن أحمد بْن محمد بْن زياد، الشَّيْخ أبو منصور الإصبهاني الزّاهد، كبير الصُّوفيّة بإصبهان سَمِعَ أبا القاسم الطبَرانيّ، وأبا الشَّيْخ، وابن المقرئ، وغيرهم، مات في رمضان سنة (٤١٨هـ). تاريخ الإسلام (٩/ ٣٠٢).

(٤) عَبْدُ اللهِ بْنُ إِبْرَاهِيمَ بْنِ عَبْدِ المُلِكِ، أَبُو مُحَمَّدٍ الأَصْبَهَانِيُّ المُذَكِّرُ، الوَاعِظُ، رَوَى عَنْ أَبِي عَرُوبَةَ الحَرَّانِيِّ وَالْبَغَوِيِّ وَغَيْرِهِمَا، وَعَنْهُ أَبُو نُعَيْمٍ وأَبُو بَكْرِ بْنِ أَبِي عَلِيٍّ، تُوُفِّيَ فِي رَجَبٍ سَنَةَ (٣٦٨هـ). تاريخ أصبهان (٢/ ٥٥) تاريخ الإسلام (٨/ ٢٩٠).

(٥) لم أميزه. وهناك:

- علي بن سهل بن أبي حيّان التميمي، أبو الحسن الكُوفي، (ت: ٣٧٩هـ) تاريخ الإسلام (٨/ ٤٦٧).
- وعليّ بن سهل بن محمد، أبو الحَسَن الإصبهانيّ الزّاهد، أحد أعلام الصوفية، صحب محمد بن يوسف البناء، وكان يكاتب الجنيد. وله شأن، رَوَى عَنْهُ: الطَّبَرانيّ، (ت: ٣٠٧هـ). تاريخ الإسلام (٧/ ١٢٠).

(٦) كذا. ولفظ ابن راهويه في مسنده (١٠) في حَدِيثِ الصُّورِ: (ثُمَّ يَنْزِلُ أَهْلُ السَّمَوَاتِ سَمَاءً سَمَاءً).

(٧) هو قطعة من "حَدِيثِ الصُّورِ"، وهو حديث طويل يُرْوَى عن أبي هريرة رضي الله عنه، مضى الحديث عنه في بداية باب النزول يوم القيامة، انظر ما بعد [١٢١٩].

الفهارس الفنية

وتشتمل على:

- فهرس الآيات الكريمة.
- فهرس الأحاديث الشريفة.
- فهرس الآثار.
- فهرس الأبيات الشعرية.
- فهرس موارد المصنِّف.
- فهرس "الكُتُبِ" التي ذكرها المصنِّف في كتابه.
- فهرس الأعلام والمترجَم لهم.
- فهرس المصادر والمراجع.
- فهرس الموضوعات.

فهرس الآيات الكريمة

م	السورة	الصفحة
١.	الفاتحة ٧ ﴿ صِرَٰطَ ٱلَّذِينَ أَنۡعَمۡتَ عَلَيۡهِمۡ ﴾	١١٩
٢.	البقرة ٢٥ ﴿ كُلَّمَا رُزِقُواْ مِنۡهَا مِن ثَمَرَةٖ رِّزۡقٗا قَالُواْ هَٰذَا ٱلَّذِي رُزِقۡنَا مِن قَبۡلُۖ وَأُتُواْ بِهِۦ مُتَشَٰبِهٗا ﴾	١٠٦
٣.	البقرة ٢٦ ﴿إِنَّ ٱللَّهَ لَا يَسۡتَحۡيِۦٓ أَن يَضۡرِبَ مَثَلٗا مَّا...﴾	٨، ١٩٠
٤.	البقرة ٣٦ ﴿ ٱهۡبِطُواْ بَعۡضُكُمۡ لِبَعۡضٍ عَدُوّٞ ﴾	٣١٤
٥.	البقرة ٤٠ ﴿ يَٰبَنِيٓ إِسۡرَٰٓءِيلَ ٱذۡكُرُواْ نِعۡمَتِيَ ٱلَّتِيٓ أَنۡعَمۡتُ عَلَيۡكُمۡ ﴾	١١٩
٦.	البقرة ٥٢ ﴿ ثُمَّ عَفَوۡنَا عَنكُم مِّنۢ بَعۡدِ ذَٰلِكَ ﴾	١١٨
٧.	البقرة ٥٧ ﴿كُلُواْ مِن طَيِّبَٰتِ مَا رَزَقۡنَٰكُمۡ ﴾	١٠٦
٨.	البقرة ٦٤ ﴿ فَلَوۡلَا فَضۡلُ ٱللَّهِ عَلَيۡكُمۡ وَرَحۡمَتُهُۥ لَكُنتُم مِّنَ ٱلۡخَٰسِرِينَ ﴾	١١٨
٩.	البقرة ٧٠ ﴿ كُلُواْ وَٱشۡرَبُواْ مِن رِّزۡقِ ٱللَّهِ وَلَا تَعۡثَوۡاْ فِي ٱلۡأَرۡضِ مُفۡسِدِينَ ﴾	١٠٦
١٠.	البقرة ١١٥ ﴿فَأَيۡنَمَا تُوَلُّواْ فَثَمَّ وَجۡهُ ٱللَّهِ ﴾	٨، ٢١٧
١١.	البقرة ١٥٠ ﴿وَلِأُتِمَّ نِعۡمَتِي عَلَيۡكُمۡ ﴾	١١٩
١٢.	البقرة ١٨٧ ﴿فَتَابَ عَلَيۡكُمۡ وَعَفَا عَنكُمۡ ﴾	١١٨
١٣.	البقرة ٢١٠ ﴿ هَلۡ يَنظُرُونَ إِلَّآ أَن يَأۡتِيَهُمُ ٱللَّهُ فِي ظُلَلٖ مِّنَ ٱلۡغَمَامِ وَٱلۡمَلَٰٓئِكَةُ ﴾	١١، ٧٨، ٨٣، ٤٧٤، ٦٤٢، ٦٤٤، ٦٤٩، ٦٥٠

م	السورة	الصفحة
١٤.	البقرة ٢١٢ ﴿ وَٱللَّهُ يَرۡزُقُ مَن يَشَآءُ بِغَيۡرِ حِسَابٖ ﴾	١٠٥
١٥.	البقرة ٢١٦ ﴿ وَٱللَّهُ يَعۡلَمُ وَأَنتُمۡ لَا تَعۡلَمُونَ ﴾	١٠، ٤٦٥
١٦.	البقرة ٢٥٥ ﴿لَا تَأۡخُذُهُۥ سِنَةٞ وَلَا نَوۡمٞۚ﴾	٨، ٢٢٦
١٧.	البقرة ٢٥٥ ﴿ٱللَّهُ لَآ إِلَٰهَ إِلَّا هُوَ ٱلۡحَيُّ ٱلۡقَيُّومُۚ ﴾	٦١
١٨.	البقرة ٢٥٥ ﴿ وَسِعَ كُرۡسِيُّهُ ٱلسَّمَٰوَٰتِ وَٱلۡأَرۡضَ ﴾	٤٩، ٣٢٩
١٩.	البقرة ٢٧٦ ﴿ يَمۡحَقُ ٱللَّهُ ٱلرِّبَوٰاْ وَيُرۡبِي ٱلصَّدَقَٰتِ ﴾	١٠، ٤٢٦
٢٠.	آل عمران ١٥٢ ﴿ وَٱللَّهُ ذُو فَضۡلٍ عَلَى ٱلۡمُؤۡمِنِينَ ﴾	١١٨
٢١.	آل عمران ١٥٥ ﴿ وَلَقَدۡ عَفَا ٱللَّهُ عَنۡهُمۡ ﴾	١١٨
٢٢.	آل عمران ١٧٠ ﴿ فَرِحِينَ بِمَآ ءَاتَىٰهُمُ ٱللَّهُ مِن فَضۡلِهِۦ ﴾	١١٨
٢٣.	آل عمران ١٧١ ﴿ يَسۡتَبۡشِرُونَ بِنِعۡمَةٖ مِّنَ ٱللَّهِ وَفَضۡلٖ ﴾	١١٨
٢٤.	آل عمران ١٧٤ ﴿ فَٱنقَلَبُواْ بِنِعۡمَةٖ مِّنَ ٱللَّهِ وَفَضۡلٖ ﴾	١١٨
٢٥.	النساء ٣٢ ﴿ وَسۡـَٔلُواْ ٱللَّهَ مِن فَضۡلِهِۦٓ ﴾	١١٨
٢٦.	النساء ٥٤ ﴿ أَمۡ يَحۡسُدُونَ ٱلنَّاسَ عَلَىٰ مَآ ءَاتَىٰهُمُ ٱللَّهُ مِن فَضۡلِهِۦ ﴾	١١٨
٢٧.	النساء ٥٨ ﴿ إِنَّ ٱللَّهَ كَانَ سَمِيعَۢا بَصِيرٗا ﴾	٩، ٢٣٥، ٢٣٨
٢٨.	النساء ٩٣ ﴿ وَمَن يَقۡتُلۡ مُؤۡمِنٗا مُّتَعَمِّدٗا فَجَزَآؤُهُۥ جَهَنَّمُ ﴾	٢٣٤، ٣١٧
٢٩.	النساء ٩٩ ﴿ فَأُوْلَٰٓئِكَ عَسَى ٱللَّهُ أَن يَعۡفُوَ عَنۡهُمۡۚ وَكَانَ ٱللَّهُ عَفُوًّا غَفُورٗا ﴾	١١٨
٣٠.	النساء ١٣٠ ﴿ وَإِن يَتَفَرَّقَا يُغۡنِ ٱللَّهُ كُلّٗا مِّن سَعَتِهِۦ ﴾	١٠٦
٣١.	النساء ١٤٩ ﴿ إِن تُبۡدُواْ خَيۡرًا أَوۡ تُخۡفُوهُ أَوۡ تَعۡفُواْ عَن سُوٓءٖ فَإِنَّ ٱللَّهَ كَانَ عَفُوّٗا قَدِيرًا ﴾	١١٨
٣٢.	النساء ١٥٣ ﴿ ثُمَّ ٱتَّخَذُواْ ٱلۡعِجۡلَ مِنۢ بَعۡدِ مَا جَآءَتۡهُمُ ٱلۡبَيِّنَٰتُ فَعَفَوۡنَا عَن	١١٨

م	السورة	الصفحة
	ذَٰلِكَ ﴾	
٣٣.	النساء ١٦٤ ﴿وَكَلَّمَ ٱللَّهُ مُوسَىٰ تَكۡلِيمٗا ﴾	٢٧٧
٣٤.	المائدة١١ ﴿ يَٰٓأَيُّهَا ٱلَّذِينَ ءَامَنُواْ ٱذۡكُرُواْ نِعۡمَتَ ٱللَّهِ عَلَيۡكُمۡ ﴾	١١٩
٣٥.	المائدة ١١٤ ﴿وَٱرۡزُقۡنَا وَأَنتَ خَيۡرُ ٱلرَّٰزِقِينَ ﴾	١٠٥
٣٦.	المائدة ١٣ ﴿فَٱعۡفُ عَنۡهُمۡ وَٱصۡفَحۡ ﴾	١١٩
٣٧.	المائدة ٨٠ ﴿أَن سَخِطَ ٱللَّهُ عَلَيۡهِمۡ ﴾	٩، ٣٥٤
٣٨.	المائدة ٨٨ ﴿وَكُلُواْ مِمَّا رَزَقَكُمُ ٱللَّهُ حَلَٰلٗا طَيِّبٗا ﴾	١٠٥
٣٩.	المائدة ٩٥ ﴿عَفَا ٱللَّهُ عَمَّا سَلَفَ ﴾	١١٨
٤٠.	المائدة١٠١﴿ وَإِن تَسۡـَٔلُواْ عَنۡهَا حِينَ يُنَزَّلُ ٱلۡقُرۡءَانُ تُبۡدَ لَكُمۡ عَفَا ٱللَّهُ عَنۡهَا ﴾	١١٨
٤١.	الأنعام ١٨ ﴿وَهُوَ ٱلۡقَاهِرُ فَوۡقَ عِبَادِهِۦۚ وَهُوَ ٱلۡحَكِيمُ ٱلۡخَبِيرُ ﴾	٨١
٤٢.	الأنعام ٦٥ ﴿أَوۡ يَلۡبِسَكُمۡ شِيَعٗا وَيُذِيقَ بَعۡضَكُم بَأۡسَ بَعۡضٍ ﴾	٢٢٣
٤٣.	الأنعام ٦٥ ﴿ قُلۡ هُوَ ٱلۡقَادِرُ عَلَىٰٓ أَن يَبۡعَثَ عَلَيۡكُمۡ عَذَابٗا مِّن فَوۡقِكُمۡ ﴾	٢٢٣
٤٤.	الأنعام ٩١ ﴿وَمَا قَدَرُواْ ٱللَّهَ حَقَّ قَدۡرِهِۦٓ ﴾	٢٠٩
٤٥.	الأنعام ١٠٣ ﴿ لَّا تُدۡرِكُهُ ٱلۡأَبۡصَٰرُ وَهُوَ يُدۡرِكُ ٱلۡأَبۡصَٰرَ ﴾	٨٥، ٣٥٣
٤٦.	الأنعام ١٥٨ ﴿ هَلۡ يَنظُرُونَ إِلَّآ أَن تَأۡتِيَهُمُ ٱلۡمَلَٰٓئِكَةُ أَوۡ يَأۡتِيَ رَبُّكَ أَوۡ يَأۡتِيَ بَعۡضُ ءَايَٰتِ رَبِّكَۗ يَوۡمَ يَأۡتِي بَعۡضُ ءَايَٰتِ رَبِّكَ ﴾	٤٠، ٤١، ٦٥٠
٤٧.	الأعراف ٥٤ ﴿إِنَّ رَبَّكُمُ ٱللَّهُ ٱلَّذِي خَلَقَ ٱلسَّمَٰوَٰتِ وَٱلۡأَرۡضَ ﴾	١٠، ٤٥٥
٤٨.	الأعراف ٥٤ ﴿ثُمَّ ٱسۡتَوَىٰ عَلَى ٱلۡعَرۡشِ ﴾	١٧٩
٤٩.	الأعراف ٦٩ ﴿فَٱذۡكُرُوٓاْ ءَالَآءَ ٱللَّهِ ﴾	١١٩

م	السورة	الصفحة
٥٠.	الأعراف ١٣٥ ﴿فَلَمَّا كَشَفْنَا عَنْهُمُ ٱلرِّجْزَ إِلَىٰٓ أَجَلٍ هُم بَٰلِغُوهُ إِذَا هُمْ يَنكُثُونَ ١٣٥﴾	٩٢
٥١.	الأعراف ١٤٣ ﴿فَلَمَّا تَجَلَّىٰ رَبُّهُۥ لِلْجَبَلِ﴾.	٥٧
٥٢.	الأعراف ١٧٢ ﴿وَإِذْ أَخَذَ رَبُّكَ مِنۢ بَنِىٓ ءَادَمَ مِن ظُهُورِهِمْ ذُرِّيَّتَهُمْ﴾	٢٧٢
٥٣.	الأعراف ١٧٢ ﴿أَلَسْتُ بِرَبِّكُمْ قَالُوا۟ بَلَىٰ شَهِدْنَآ أَن تَقُولُوا۟ يَوْمَ ٱلْقِيَٰمَةِ إِنَّا كُنَّا عَنْ هَٰذَا غَٰفِلِينَ﴾	٢١٤
٥٤.	الأنفال ٢٦ ﴿وَرَزَقَكُم مِّنَ ٱلطَّيِّبَٰتِ لَعَلَّكُمْ تَشْكُرُونَ﴾	١٠٦
٥٥.	الأنفال ٣ ﴿وَمِمَّا رَزَقْنَٰهُمْ يُنفِقُونَ﴾	١٠٥
٥٦.	التوبة ٢ ﴿فَسِيحُوا۟ فِى ٱلْأَرْضِ﴾	٢٧٥
٥٧.	التوبة ٤٣ ﴿عَفَا ٱللَّهُ عَنكَ لِمَ أَذِنتَ لَهُمْ﴾	١١٨
٥٨.	يونس ٣ ﴿خَلَقَ ٱلسَّمَٰوَٰتِ وَٱلْأَرْضَ فِى سِتَّةِ أَيَّامٍ ثُمَّ ٱسْتَوَىٰ عَلَى ٱلْعَرْشِ﴾	٥٩
٥٩.	يونس ٢٦ ﴿لِّلَّذِينَ أَحْسَنُوا۟ ٱلْحُسْنَىٰ وَزِيَادَةٌ﴾	١٩٩، ٢٠١، ٢١٥، ٣٩٤، ٤٢٩
٦٠.	يونس ٢٦ ﴿وَلَا يَرْهَقُ وُجُوهَهُمْ قَتَرٌ وَلَا ذِلَّةٌ﴾	٣٩٤، ٤٢٩
٦١.	يونس ٣١ ﴿قُلْ مَن يَرْزُقُكُم مِّنَ ٱلسَّمَآءِ وَٱلْأَرْضِ﴾	٨، ١٠٥
٦٢.	يونس ٥٨ ﴿قُلْ بِفَضْلِ ٱللَّهِ وَبِرَحْمَتِهِۦ فَبِذَٰلِكَ فَلْيَفْرَحُوا۟﴾	١١٩
٦٣.	يونس ٥٩ ﴿قُلْ أَرَءَيْتُم مَّآ أَنزَلَ ٱللَّهُ لَكُم مِّن رِّزْقٍ فَجَعَلْتُم مِّنْهُ	١٠٦

م	السورة	الصفحة
	حَرَامًا وَحَلَٰلًا قُلْ ءَآللَّهُ أَذِنَ لَكُمْ أَمْ عَلَى ٱللَّهِ تَفْتَرُونَ ﴾	
٦٤.	هود ٦ ﴿ وَمَا مِن دَآبَّةٍ فِي ٱلْأَرْضِ إِلَّا عَلَى ٱللَّهِ رِزْقُهَا ﴾	١٠٥
٦٥.	هود ٧ ﴿ وَهُوَ ٱلَّذِى خَلَقَ ٱلسَّمَٰوَٰتِ وَٱلْأَرْضَ فِى سِتَّةِ أَيَّامٍ وَكَانَ عَرْشُهُۥ عَلَى ٱلْمَآءِ ﴾	١٠، ٨٠، ٣٢٩، ٤٣٣
٦٦.	هود ٣٧ ﴿وَٱصْنَعِ ٱلْفُلْكَ بِأَعْيُنِنَا﴾	٩
٦٧.	هود ٣٧ ﴿ وَٱصْنَعِ ٱلْفُلْكَ بِأَعْيُنِنَا ﴾	٢٣٥
٦٨.	هود ١٠٩ ﴿ وَإِنَّا لَمُوَفُّوهُمْ نَصِيبَهُمْ غَيْرَ مَنقُوصٍ ﴾	١٥٧
٦٩.	هود ١٢٣ ﴿وَإِلَيْهِ يُرْجَعُ ٱلْأَمْرُ كُلُّهُۥ﴾	٥٥
٧٠.	يوسف ٣٨ ﴿ ذَٰلِكَ مِن فَضْلِ ٱللَّهِ عَلَيْنَا وَعَلَى ٱلنَّاسِ ﴾	١١٨
٧١.	الرعد ٥ ﴿ وَإِن تَعْجَبْ فَعَجَبٌ قَوْلُهُمْ ﴾	٩، ٢٤٣
٧٢.	الرعد ٨ ﴿ وَكُلُّ شَىْءٍ عِندَهُۥ بِمِقْدَارٍ ﴾	١٢٥
٧٣.	الرعد ٣٩ ﴿ يَمْحُوا ٱللَّهُ مَا يَشَآءُ وَيُثْبِتُ ﴾	٦٣٦
٧٤.	إبراهيم ٣٤ ﴿ وَإِن تَعُدُّوا نِعْمَتَ ٱللَّهِ لَا تُحْصُوهَآ ﴾	١١٨
٧٥.	إبراهيم ٤٨ ﴿ يَوْمَ تُبَدَّلُ ٱلْأَرْضُ ﴾	٦٤٤
٧٦.	النحل ٨ ﴿ وَيَخْلُقُ مَا لَا تَعْلَمُونَ ﴾	٤٠٩
٧٧.	النحل٣٣﴿هَلْ يَنظُرُونَ إِلَّآ أَن تَأْتِيَهُمُ ٱلْمَلَٰٓئِكَةُ أَوْ يَأْتِىَ أَمْرُ رَبِّكَ﴾	٤٠
٧٨.	النحل ٥٠ ﴿يَخَافُونَ رَبَّهُم مِّن فَوْقِهِمْ وَيَفْعَلُونَ مَا يُؤْمَرُونَ ﴾.	٨١
٧٩.	النحل ٥٣ ﴿ وَمَا بِكُم مِّن نِّعْمَةٍ فَمِنَ ٱللَّهِ ﴾	٥٦، ١١٨

م	السورة	الصفحة
٨٠.	النحل ٦٧ ﴿تَتَّخِذُونَ مِنْهُ سَكَرًا وَرِزْقًا حَسَنًا﴾	١٠٥
٨١.	النحل ٧٣ ﴿وَيَعْبُدُونَ مِن دُونِ اللَّهِ مَا لَا يَمْلِكُ لَهُمْ رِزْقًا مِّنَ السَّمَاوَاتِ وَالْأَرْضِ شَيْئًا وَلَا يَسْتَطِيعُونَ﴾	١٠٥
٨٢.	النحل ٧٤ ﴿فَلَا تَضْرِبُوا لِلَّهِ الْأَمْثَالَ﴾	٤٤
٨٣.	النحل ٧٥ ﴿وَمَن رَّزَقْنَاهُ مِنَّا رِزْقًا حَسَنًا﴾	١٠٥
٨٤.	النحل ٨٣ ﴿يَعْرِفُونَ نِعْمَتَ اللَّهِ ثُمَّ يُنكِرُونَهَا﴾	١١٩
٨٥.	النحل ١١٤ ﴿وَاشْكُرُوا نِعْمَتَ اللَّهِ إِن كُنتُمْ إِيَّاهُ تَعْبُدُونَ﴾	١١٩
٨٦.	الإسراء ١٢ ﴿لِتَبْتَغُوا فَضْلًا مِّن رَّبِّكُمْ﴾	١١٨
٨٧.	الإسراء ٤٤ ﴿وَإِن مِّن شَيْءٍ إِلَّا يُسَبِّحُ بِحَمْدِهِ وَلَٰكِن لَّا تَفْقَهُونَ تَسْبِيحَهُمْ إِنَّهُ كَانَ حَلِيمًا غَفُورًا﴾	٤٣٦،١١٠
٨٨.	الإسراء ٧٨ ﴿وَقُرْآنَ الْفَجْرِ إِنَّ قُرْآنَ الْفَجْرِ كَانَ مَشْهُودًا﴾	٥٢٧
٨٩.	الإسراء ٧٩ ﴿وَمِنَ اللَّيْلِ فَتَهَجَّدْ بِهِ نَافِلَةً لَّكَ عَسَىٰ أَن يَبْعَثَكَ رَبُّكَ مَقَامًا مَّحْمُودًا ۝٧٩﴾	٦٨٣،٦٧
٩٠.	الإسراء ٨١ ﴿وَقُلْ جَاءَ الْحَقُّ﴾.	٦٢
٩١.	الكهف٤٨ ﴿وَعُرِضُوا عَلَىٰ رَبِّكَ صَفًّا لَّقَدْ جِئْتُمُونَا كَمَا خَلَقْنَاكُمْ أَوَّلَ مَرَّةٍ﴾	٦٥٠
٩٢.	مريم ٥٢ ﴿وَنَادَيْنَاهُ مِن جَانِبِ الطُّورِ الْأَيْمَنِ﴾	٤٢٠،١٠
٩٣.	مريم ٦٢ ﴿وَلَهُمْ رِزْقُهُمْ فِيهَا بُكْرَةً وَعَشِيًّا﴾	١٠٥
٩٤.	طه ١-٢ ﴿طه ۝١ مَا أَنزَلْنَا عَلَيْكَ الْقُرْآنَ لِتَشْقَىٰ﴾.	٧٠
٩٥.	طه ٥ ﴿الرَّحْمَٰنُ عَلَى الْعَرْشِ اسْتَوَىٰ﴾	٨، ٧٠، ٧٩، ٨١، ٨٣، ١٧٦،

م	السورة	الصفحة
		١٧٧، ١٧٩، ١٨٤، ٢٧٣، ٢٧٤، ٣٨٢
٩٦.	طه ٣٩ ﴿وَلِتُصْنَعَ عَلَىٰ عَيْنِيٓ﴾	٩، ١٠، ٢٣٥، ٤١٢
٩٧.	طه ٧١ ﴿وَلَأُصَلِّبَنَّكُمْ فِي جُذُوعِ ٱلنَّخْلِ﴾	٢٧٥
٩٨.	طه ١١٠ ﴿وَلَا يُحِيطُونَ بِهِۦ عِلْمًا﴾.	٨٥
٩٩.	طه ١٣١ ﴿وَرِزْقُ رَبِّكَ خَيْرٌ وَأَبْقَىٰ﴾	١٠٥
١٠٠.	طه ١٣٢ ﴿وَأْمُرْ أَهْلَكَ بِٱلصَّلَوٰةِ وَٱصْطَبِرْ عَلَيْهَا ۖ لَا نَسْـَٔلُكَ رِزْقًا ۖ نَّحْنُ نَرْزُقُكَ ۗ وَٱلْعَـٰقِبَةُ لِلتَّقْوَىٰ﴾	١٠٥
١٠١.	الأنبياء ٣٧ ﴿خُلِقَ ٱلْإِنسَـٰنُ مِنْ عَجَلٍ﴾	٤٢٤
١٠٢.	الحج ٥٨ ﴿وَٱلَّذِينَ هَاجَرُوا۟ فِي سَبِيلِ ٱللَّهِ ثُمَّ قُتِلُوٓا۟ أَوْ مَاتُوا۟ لَيَرْزُقَنَّهُمُ ٱللَّهُ رِزْقًا حَسَنًا ۚ وَإِنَّ ٱللَّهَ لَهُوَ خَيْرُ ٱلرَّٰزِقِينَ﴾	١٠٥
١٠٣.	الحج ٦٥ ﴿وَيُمْسِكُ ٱلسَّمَآءَ أَن تَقَعَ عَلَى ٱلْأَرْضِ إِلَّا بِإِذْنِهِۦٓ﴾	١٦٢
١٠٤.	المؤمنون ٧٢ ﴿أَمْ تَسْـَٔلُهُمْ خَرْجًا فَخَرَاجُ رَبِّكَ خَيْرٌ ۖ وَهُوَ خَيْرُ ٱلرَّٰزِقِينَ﴾	١٠٥
١٠٥.	المؤمنون ٧٥ ﴿وَلَوْ رَحِمْنَـٰهُمْ وَكَشَفْنَا مَا بِهِم مِّن ضُرٍّ﴾	٩٢، ٩٣
١٠٦.	النور ٢٢ ﴿وَلْيَعْفُوا۟ وَلْيَصْفَحُوٓا۟﴾	١١٩
١٠٧.	الفرقان ١٥ ﴿جَنَّةُ ٱلْخُلْدِ ٱلَّتِي وُعِدَ ٱلْمُتَّقُونَ﴾	٣١٣
١٠٨.	الفرقان ٥٩ ﴿ثُمَّ ٱسْتَوَىٰ عَلَى ٱلْعَرْشِ ۚ ٱلرَّحْمَـٰنُ﴾	٨٠
١٠٩.	النمل ٢٦ ﴿ٱللَّهُ لَآ إِلَـٰهَ إِلَّا هُوَ رَبُّ ٱلْعَرْشِ ٱلْعَظِيمِ﴾	١٠، ٤٥٥

م	السورة	الصفحة
١١٠.	النمل ٤٠ ﴿ فَلَمَّا رَءَاهُ مُسْتَقِرًّا عِندَهُۥ قَالَ هَٰذَا مِن فَضْلِ رَبِّى ﴾	١١٨
١١١.	النمل ٦٤ ﴿ أَمَّن يَبْدَؤُا۟ ٱلْخَلْقَ ثُمَّ يُعِيدُهُۥ وَمَن يَرْزُقُكُم مِّنَ ٱلسَّمَآءِ وَٱلْأَرْضِ أَءِلَٰهٌ مَّعَ ٱللَّهِ ﴾	١٠٥
١١٢.	النمل ٧٣ ﴿ وَإِنَّ رَبَّكَ لَذُو فَضْلٍ عَلَى ٱلنَّاسِ ﴾	١١٨
١١٣.	القصص ٨٨ ﴿ كُلُّ شَىْءٍ هَالِكٌ إِلَّا وَجْهَهُۥ ﴾	٨، ٢١٧، ٢٧٧
١١٤.	العنكبوت ١٧ ﴿ فَٱبْتَغُوا۟ عِندَ ٱللَّهِ ٱلرِّزْقَ ﴾	١٠٦
١١٥.	العنكبوت٦٠ ﴿ وَكَأَيِّن مِّن دَآبَّةٍ لَّا تَحْمِلُ رِزْقَهَا ٱللَّهُ يَرْزُقُهَا وَإِيَّاكُمْ ﴾	١٠٥
١١٦.	الروم ١-٢ ﴿ الٓمٓ ① غُلِبَتِ ٱلرُّومُ ﴾	١٦٨
١١٧.	لقمان ٢٠ ﴿ وَأَسْبَغَ عَلَيْكُمْ نِعَمَهُۥ ظَٰهِرَةً وَبَاطِنَةً ﴾	١١٩
١١٨.	السجدة ٥ ﴿يُدَبِّرُ ٱلْأَمْرَ مِنَ ٱلسَّمَآءِ إِلَى ٱلْأَرْضِ ثُمَّ يَعْرُجُ إِلَيْهِ﴾	٥٥
١١٩.	الأحزاب ٣١ ﴿ وَمَن يَقْنُتْ مِنكُنَّ لِلَّهِ وَرَسُولِهِۦ وَتَعْمَلْ صَٰلِحًا نُّؤْتِهَآ أَجْرَهَا مَرَّتَيْنِ وَأَعْتَدْنَا لَهَا رِزْقًا كَرِيمًا ﴾	١٠٦
١٢٠.	الأحزاب ٣٧ ﴿ وَإِذْ تَقُولُ لِلَّذِىٓ أَنْعَمَ ٱللَّهُ عَلَيْهِ ﴾	١١٩
١٢١.	سبأ ٤ ﴿ لِّيَجْزِىَ ٱلَّذِينَ ءَامَنُوا۟ وَعَمِلُوا۟ ٱلصَّٰلِحَٰتِ ۚ أُو۟لَٰٓئِكَ لَهُم مَّغْفِرَةٌ وَرِزْقٌ كَرِيمٌ ﴾	١٠٦
١٢٢.	سبأ ١٥ ﴿ كُلُوا۟ مِن رِّزْقِ رَبِّكُمْ وَٱشْكُرُوا۟ لَهُۥ ﴾	١٠٥
١٢٣.	سبأ ٣٦ ﴿ قُلْ إِنَّ رَبِّى يَبْسُطُ ٱلرِّزْقَ لِمَن يَشَآءُ وَيَقْدِرُ وَلَٰكِنَّ أَكْثَرَ ٱلنَّاسِ لَا يَعْلَمُونَ ﴾	١٠٥

م	السورة	الصفحة
١٢٤.	سبأ ٣٩ ﴿قُلْ إِنَّ رَبِّي يَبْسُطُ الرِّزْقَ لِمَن يَشَاءُ مِنْ عِبَادِهِ وَيَقْدِرُ لَهُ وَمَا أَنفَقْتُم مِّن شَيْءٍ فَهُوَ يُخْلِفُهُ وَهُوَ خَيْرُ الرَّازِقِينَ﴾	١٠٥، ١٠٧
١٢٥.	فاطر ١٠ ﴿إِلَيْهِ يَصْعَدُ الْكَلِمُ الطَّيِّبُ وَالْعَمَلُ الصَّالِحُ يَرْفَعُهُ﴾.	٧٩، ٨١، ٨٣
١٢٦.	فاطر ٣٤ ﴿إِنَّ رَبَّنَا لَغَفُورٌ شَكُورٌ﴾	٣٤٠
١٢٧.	يس ٣٨ ﴿وَالشَّمْسُ تَجْرِي لِمُسْتَقَرٍّ لَّهَا ذَٰلِكَ تَقْدِيرُ الْعَزِيزِ الْعَلِيمِ﴾	٣١٩
١٢٨.	الصافات ١٢ ﴿بَلْ عَجِبْتَ وَيَسْخَرُونَ﴾	٩، ٢٤٣
١٢٩.	الصافات ٢٤ ﴿إِنَّهُم مَّسْئُولُونَ﴾	٣٨٦
١٣٠.	الصافات ١٤٧ ﴿وَأَرْسَلْنَاهُ إِلَىٰ مِائَةِ أَلْفٍ أَوْ يَزِيدُونَ﴾	٢٠١
١٣١.	الصافات ١٦٤ ﴿وَمَا مِنَّا إِلَّا لَهُ مَقَامٌ مَّعْلُومٌ﴾	٤٨٣
١٣٢.	الصافات ١٦٥-١٦٦ ﴿وَإِنَّا لَنَحْنُ الصَّافُّونَ ﴿١٦٥﴾ وَإِنَّا لَنَحْنُ الْمُسَبِّحُونَ﴾	٤٨٣
١٣٣.	ص ٥٤ ﴿إِنَّ هَٰذَا لَرِزْقُنَا مَا لَهُ مِن نَّفَادٍ﴾	١٠٦
١٣٤.	ص ٧٥ ﴿لِمَا خَلَقْتُ بِيَدَيَّ﴾.	٨٧
١٣٥.	الزمر ٦٧ ﴿وَمَا قَدَرُوا اللَّهَ حَقَّ قَدْرِهِ وَالْأَرْضُ جَمِيعًا قَبْضَتُهُ يَوْمَ الْقِيَامَةِ وَالسَّمَاوَاتُ مَطْوِيَّاتٌ بِيَمِينِهِ سُبْحَانَهُ وَتَعَالَىٰ عَمَّا يُشْرِكُونَ﴾	٤٩، ٢٦٨، ٢٧١، ٣٧٥
١٣٦.	الزمر ٧٥ ﴿وَتَرَى الْمَلَائِكَةَ حَافِّينَ مِنْ حَوْلِ الْعَرْشِ﴾.	٨٣
١٣٧.	غافر ١٣ ﴿وَيُنَزِّلُ لَكُم مِّنَ السَّمَاءِ رِزْقًا﴾	١٠٦
١٣٨.	غافر ٤٠ ﴿يُرْزَقُونَ فِيهَا بِغَيْرِ حِسَابٍ﴾	٨
١٣٩.	فصلت ٩-١٠ ﴿أَئِنَّكُمْ لَتَكْفُرُونَ بِالَّذِي خَلَقَ الْأَرْضَ فِي يَوْمَيْنِ وَتَجْعَلُونَ لَهُ أَندَادًا ذَٰلِكَ رَبُّ الْعَالَمِينَ ﴿٩﴾ وَجَعَلَ فِيهَا رَوَاسِيَ مِن فَوْقِهَا وَبَارَكَ فِيهَا	١٠، ٤٢٣، ٥٨١

م	السورة	الصفحة
	وَقَدَّرَ فِيهَآ أَقْوَٰتَهَا فِىٓ أَرْبَعَةِ أَيَّامٍ سَوَآءً لِّلسَّآئِلِينَ ﴾	
١٤٠.	فصلت ١١ ﴿ ثُمَّ ٱسْتَوَىٰٓ إِلَى ٱلسَّمَآءِ وَهِىَ دُخَانٌ ﴾	١٨٣،١٧٦
١٤١.	فصلت ٥١ ﴿ وَإِذَآ أَنْعَمْنَا عَلَى ٱلْإِنسَٰنِ أَعْرَضَ وَنَـَٔا بِجَانِبِهِۦ وَإِذَا مَسَّهُ ٱلشَّرُّ فَذُو دُعَآءٍ عَرِيضٍ ﴾	١١٨
١٤٢.	الشورى ١١ ﴿فَاطِرُ ٱلسَّمَٰوَٰتِ وَٱلْأَرْضِ ۚ جَعَلَ لَكُم مِّنْ أَنفُسِكُمْ أَزْوَٰجًا وَمِنَ ٱلْأَنْعَٰمِ أَزْوَٰجًا ۖ يَذْرَؤُكُمْ فِيهِ ۚ لَيْسَ كَمِثْلِهِۦ شَىْءٌ ۖ وَهُوَ ٱلسَّمِيعُ ٱلْبَصِيرُ﴾.	٦٠، ٨١، ٨٣، ٨٧، ١٠٠
١٤٣.	الشورى ٣٠ ﴿ وَمَآ أَصَٰبَكُم مِّن مُّصِيبَةٍ فَبِمَا كَسَبَتْ أَيْدِيكُمْ وَيَعْفُوا۟ عَن كَثِيرٍ ﴾	١١٨،١٢٤
١٤٤.	الزخرف ٥ ﴿ أَفَنَضْرِبُ عَنكُمُ ٱلذِّكْرَ صَفْحًا ﴾	١١٩
١٤٥.	الزخرف ٣٢ ﴿ نَحْنُ قَسَمْنَا بَيْنَهُم مَّعِيشَتَهُمْ فِى ٱلْحَيَوٰةِ ٱلدُّنْيَا ﴾	١٠٦
١٤٦.	الزخرف ٥٠ ﴿فَلَمَّا كَشَفْنَا عَنْهُمُ ٱلْعَذَابَ إِذَا هُمْ يَنكُثُونَ﴾	٩٣
١٤٧.	الزخرف ٧٤ ﴿إِنَّ ٱلْمُجْرِمِينَ﴾.	٣٥
١٤٨.	الأحقاف ٣٤ ﴿ وَيَوْمَ يُعْرَضُ ٱلَّذِينَ كَفَرُوا۟ عَلَى ٱلنَّارِ أَلَيْسَ هَٰذَا بِٱلْحَقِّ ۖ قَالُوا۟ بَلَىٰ وَرَبِّنَا ﴾	٦٥٠
١٤٩.	محمد ٢٢ ﴿فَهَلْ عَسَيْتُمْ إِن تَوَلَّيْتُمْ أَن تُفْسِدُوا۟ فِى ٱلْأَرْضِ وَتُقَطِّعُوٓا۟ أَرْحَامَكُمْ ﴿٢٢﴾﴾	٧٢، ٧٤
١٥٠.	محمد ٢٨ ﴿ذَٰلِكَ بِأَنَّهُمُ ٱتَّبَعُوا۟ مَآ أَسْخَطَ ٱللَّهَ وَكَرِهُوا۟ رِضْوَٰنَهُۥ﴾	١٠، ٤٥٣

م	السورة	الصفحة
١٥١.	الحجرات ٨ ﴿ فَضْلًا مِّنَ ٱللَّهِ وَنِعْمَةً ﴾	١١٨
١٥٢.	ق ٣٠ ﴿ يَوْمَ نَقُولُ لِجَهَنَّمَ هَلِ ٱمْتَلَأْتِ وَتَقُولُ هَلْ مِن مَّزِيدٍ ﴾	٤٤٧،٤٤٠
١٥٣.	ق ٣٨ ﴿ وَلَقَدْ خَلَقْنَا ٱلسَّمَٰوَٰتِ وَٱلْأَرْضَ وَمَا بَيْنَهُمَا فِى سِتَّةِ أَيَّامٍ وَمَا مَسَّنَا مِن لُّغُوبٍ ﴾	٩، ٣٤٤، ٣٤٥، ٤٣٣
١٥٤.	الذاريات ٢٢ ﴿ وَفِى ٱلسَّمَآءِ رِزْقُكُمْ وَمَا تُوعَدُونَ ﴾	١٠٥،٨
١٥٥.	الذاريات ٥٦-٥٨ ﴿ وَمَا خَلَقْتُ ٱلْجِنَّ وَٱلْإِنسَ إِلَّا لِيَعْبُدُونِ ﴿٥٦﴾ مَآ أُرِيدُ مِنْهُم مِّن رِّزْقٍ وَمَآ أُرِيدُ أَن يُطْعِمُونِ ﴿٥٧﴾ إِنَّ ٱللَّهَ هُوَ ٱلرَّزَّاقُ ﴾	١٠٥
١٥٦.	الذاريات ٥٨ ﴿ إِنَّ ٱللَّهَ هُوَ ٱلرَّزَّاقُ ذُو ٱلْقُوَّةِ ٱلْمَتِينُ ﴾	١٩٤،٨
١٥٧.	الطور ٤٨ ﴿ وَٱصْبِرْ لِحُكْمِ رَبِّكَ فَإِنَّكَ بِأَعْيُنِنَا ﴾	٢٣٥،٩
١٥٨.	النجم ١٣-١٤ ﴿ وَلَقَدْ رَءَاهُ نَزْلَةً أُخْرَىٰ ﴿١٣﴾ عِندَ سِدْرَةِ ٱلْمُنتَهَىٰ ﴾	٣٥١
١٥٩.	النجم ٥٥ ﴿ فَبِأَىِّ ءَالَآءِ رَبِّكَ تَتَمَارَىٰ ﴾	١١٩
١٦٠.	النجم ٨-١٠ ﴿ فَتَدَلَّىٰ ﴿٨﴾ فَكَانَ قَابَ قَوْسَيْنِ أَوْ أَدْنَىٰ ﴿٩﴾ فَأَوْحَىٰٓ إِلَىٰ عَبْدِهِۦ مَآ أَوْحَىٰ ﴾	٣٥١
١٦١.	القمر ١٢ ﴿ فَٱلْتَقَى ٱلْمَآءُ عَلَىٰٓ أَمْرٍ قَدْ قُدِرَ ﴾	١٥٣،١٢٥
١٦٢.	القمر ١٤ ﴿ تَجْرِى بِأَعْيُنِنَا ﴾	٣٧٩،٢٣٩
١٦٣.	القمر ٤٧-٤٨ ﴿ إِنَّ ٱلْمُجْرِمِينَ فِى ضَلَٰلٍ وَسُعُرٍ ﴿٤٧﴾ يَوْمَ يُسْحَبُونَ فِى ٱلنَّارِ عَلَىٰ وُجُوهِهِمْ ﴾	١٣٥، ١٣٨، ١٣٩، ١٤١، ١٤٢، ١٤٧،، ١٤٩
١٦٤.	القمر ٤٨-٤٩ ﴿ ذُوقُوا۟ مَسَّ سَقَرَ ﴿٤٨﴾ إِنَّا كُلَّ شَىْءٍ خَلَقْنَٰهُ بِقَدَرٍ ﴾	٨، ١٢٥، ١٢٩،

م	السورة	الصفحة
		١٣٣، ١٣٧، ١٣٨، ١٣٩، ١٥٣، ١٥٩
١٦٥.	الرحمن ١٣ ﴿فَبِأَيِّ ءَالَآءِ رَبِّكُمَا تُكَذِّبَانِ﴾	١١٩، ١٢١
١٦٦.	الرحمن ٢٧ ﴿وَيَبْقَىٰ وَجْهُ رَبِّكَ ذُو ٱلْجَلَٰلِ وَٱلْإِكْرَامِ﴾	٨، ٨٧، ٢١٧
١٦٧.	الواقعة ٦٠ ﴿نَحْنُ قَدَّرْنَا بَيْنَكُمُ ٱلْمَوْتَ﴾	١٢٥
١٦٨.	الواقعة ٨٢ ﴿وَتَجْعَلُونَ رِزْقَكُمْ أَنَّكُمْ تُكَذِّبُونَ﴾	١٠٧
١٦٩.	الحديد ١٣ ﴿قِيلَ ٱرْجِعُوا۟ وَرَآءَكُمْ فَٱلْتَمِسُوا۟ نُورًا فَضُرِبَ بَيْنَهُم بِسُورٍ لَّهُۥ بَابٌۢ بَاطِنُهُۥ فِيهِ ٱلرَّحْمَةُ وَظَٰهِرُهُۥ مِن قِبَلِهِ ٱلْعَذَابُ﴾	٤١٦
١٧٠.	الحديد ١٣ ﴿نَقْتَبِسْ مِن نُّورِكُمْ﴾	٤١٦
١٧١.	الحديد ٢١ ﴿ذَٰلِكَ فَضْلُ ٱللَّهِ يُؤْتِيهِ مَن يَشَآءُ ۚ وَٱللَّهُ ذُو ٱلْفَضْلِ ٱلْعَظِيمِ﴾	١١٨
١٧٢.	المجادلة ٢ ﴿وَإِنَّهُمْ لَيَقُولُونَ مُنكَرًا مِّنَ ٱلْقَوْلِ وَزُورًا ۚ وَإِنَّ ٱللَّهَ لَعَفُوٌّ غَفُورٌ﴾	١١٨
١٧٣.	المجادلة ٧ ﴿مَا يَكُونُ مِن نَّجْوَىٰ ثَلَٰثَةٍ إِلَّا هُوَ رَابِعُهُمْ﴾	٧٩، ٢٧٥
١٧٤.	الحشر ٩ ﴿وَيُؤْثِرُونَ عَلَىٰٓ أَنفُسِهِمْ وَلَوْ كَانَ بِهِمْ خَصَاصَةٌ﴾	٩٨، ١٠٢
١٧٥.	الجمعة ١١ ﴿قُلْ مَا عِندَ ٱللَّهِ خَيْرٌ مِّنَ ٱللَّهْوِ وَمِنَ ٱلتِّجَٰرَةِ ۚ وَٱللَّهُ خَيْرُ ٱلرَّٰزِقِينَ﴾	١٠٦
١٧٦.	الطلاق ٢-٣ ﴿وَمَن يَتَّقِ ٱللَّهَ يَجْعَل لَّهُۥ مَخْرَجًا ﴿٢﴾ وَيَرْزُقْهُ مِنْ حَيْثُ لَا يَحْتَسِبُ﴾	١٠٦
١٧٧.	الطلاق ٧ ﴿وَمَن قُدِرَ عَلَيْهِ رِزْقُهُۥ فَلْيُنفِقْ مِمَّآ ءَاتَىٰهُ ٱللَّهُ﴾	١٠٦
١٧٨.	الطلاق ١١ ﴿وَمَن يُؤْمِنۢ بِٱللَّهِ وَيَعْمَلْ صَٰلِحًا يُدْخِلْهُ جَنَّٰتٍ تَجْرِى مِن تَحْتِهَا	١٠٦

م	السورة	الصفحة
	﴿ٱلْأَنْهَٰرُ خَٰلِدِينَ فِيهَآ أَبَدًا ۖ قَدْ أَحْسَنَ ٱللَّهُ لَهُۥ رِزْقًا﴾	
١٧٩.	الطلاق ١٢ ﴿ٱللَّهُ ٱلَّذِى خَلَقَ سَبْعَ سَمَٰوَٰتٍ وَمِنَ ٱلْأَرْضِ مِثْلَهُنَّ﴾	٣٩٠
١٨٠.	الملك ١٥ ﴿فَٱمْشُوا۟ فِى مَنَاكِبِهَا وَكُلُوا۟ مِن رِّزْقِهِۦ﴾	١٠٥
١٨١.	الملك ١٦-١٧ ﴿ءَأَمِنتُم مَّن فِى ٱلسَّمَآءِ أَن يَخْسِفَ بِكُمُ ٱلْأَرْضَ فَإِذَا هِىَ تَمُورُ ﴿١٦﴾ أَمْ أَمِنتُم مَّن فِى ٱلسَّمَآءِ أَن يُرْسِلَ عَلَيْكُمْ حَاصِبًا ۖ فَسَتَعْلَمُونَ كَيْفَ نَذِيرِ ﴿١٧﴾﴾	٧٩، ٨١، ٨٣، ٢٧٥
١٨٢.	الملك ١٩ ﴿بِكُلِّ شَىْءٍۭ بَصِيرٌ﴾	٢٣٧
١٨٣.	الملك ٢١ ﴿أَمَّنْ هَٰذَا ٱلَّذِى يَرْزُقُكُمْ إِنْ أَمْسَكَ رِزْقَهُۥ﴾	١٠٦
١٨٤.	القلم ٤٢ ﴿يَوْمَ يُكْشَفُ عَن سَاقٍ وَيُدْعَوْنَ إِلَى ٱلسُّجُودِ فَلَا يَسْتَطِيعُونَ ﴿٤٢﴾﴾	١٠، ٨٦، ٨٧، ٨٨، ٨٩، ٩٠، ٩١، ٩٢، ٩٣، ٩٥، ٩٦، ٤١٥
١٨٥.	الحاقة ٩ ﴿وَجَآءَ فِرْعَوْنُ﴾	٦٢
١٨٦.	المعارج ٤ ﴿تَعْرُجُ ٱلْمَلَٰٓئِكَةُ وَٱلرُّوحُ إِلَيْهِ فِى يَوْمٍ كَانَ مِقْدَارُهُۥ خَمْسِينَ أَلْفَ سَنَةٍ ﴿٤﴾﴾	٧٩، ٨١، ٨٤
١٨٧.	المزمل ١٨ ﴿ٱلسَّمَآءُ مُنفَطِرٌۢ بِهِۦ﴾	٦٤٨
١٨٨.	القيامة ٢٢-٢٣ ﴿وُجُوهٌ يَوْمَئِذٍ نَّاضِرَةٌ ﴿٢٢﴾ إِلَىٰ رَبِّهَا نَاظِرَةٌ﴾	٢١٦
١٨٩.	النازعات ٢٧-٣٠ ﴿بَنَىٰهَا ﴿٢٧﴾ رَفَعَ سَمْكَهَا فَسَوَّىٰهَا ﴿٢٨﴾ وَأَغْطَشَ لَيْلَهَا وَأَخْرَجَ ضُحَىٰهَا ﴿٢٩﴾ وَٱلْأَرْضَ بَعْدَ ذَٰلِكَ دَحَىٰهَآ﴾	٥٨٠
١٩٠.	المطففين ١٨ ﴿إِنَّ كِتَٰبَ ٱلْأَبْرَارِ لَفِى عِلِّيِّينَ﴾	٣٠١

الصفحة	السورة	م
٣٠١	البروج ١٥ ﴿ذُو ٱلْعَرْشِ ٱلْمَجِيدُ﴾	١٩١.
١١، ٤٠، ٤١، ٥٧، ٧٨، ٨٤، ٤٧١، ٤٧٤، ٦٤٢، ٦٥٠	الفجر ٢٢ ﴿وَجَآءَ رَبُّكَ وَٱلْمَلَكُ صَفًّا صَفًّا﴾	١٩٢.
١١٨	الضحى ١١ ﴿وَأَمَّا بِنِعْمَةِ رَبِّكَ فَحَدِّثْ﴾	١٩٣.
٢٦٨	الإخلاص ١-٤ ﴿قُلْ هُوَ ٱللَّهُ أَحَدٌ ① ٱللَّهُ ٱلصَّمَدُ ② لَمْ يَلِدْ وَلَمْ يُولَدْ ③ وَلَمْ يَكُن لَّهُۥ كُفُوًا أَحَدٌۢ﴾	١٩٤.

فهرس الأحاديث الشريفة

الحديث	الصفحة
احْتَجَّ آدَمُ وَمُوسَى، فَقَالَ مُوسَى يَا آدَمُ، أَنْتَ أَبُونَا، خَيَّبْتَنَا وَأَخْرَجْتَنَا مِنَ الْجَنَّةِ	٢٩٧
أَحْسَنْتُمْ، كُونُوا هَكَذَا، تَفَكَّرُوا فِي الْمَخْلُوقِ، وَلَا تَفَكَّرُوا فِي الْخَالِقِ، فَإِنَّ اللهَ يَخْلُقُ مَا يَشَاءُ لِمَا يَشَاءُ، وَتَعْجَبُونَ مِنْ ذَلِكَ	٤٠٨
اخْتَصَمَتِ الْجَنَّةُ وَالنَّارُ إِلَى اللهِ ، فَقَالَتِ النَّارُ مَا لِي يَدْخُلُنِي الْجَبَّارُونَ وَالْمُتَكَبِّرُونَ؟ وَقَالَتِ الْجَنَّةُ مَا لِي يَدْخُلُنِي فُقَرَاءُ النَّاسِ وَسِقَاطُهُمْ	٤٥٠
اخْتَصَمَتِ الْجَنَّةُ وَالنَّارُ، فَقَالَتِ النَّارُ	٤٤٢
اخْتَصَمَتْ قُرَيْشٌ عِنْدَ النَّبِيِّ فِي القدر	١٣٧
آخِرُ مَنْ يَدْخُلُ الْجَنَّةَ رَجُلٌ، فَهْوَ يَمْشِي مَرَّةً، وَيَكْبُو مَرَّةً	٩٧
إِذَا أَرَادَ اللهُ أَنْ يَنزِلَ عَنْ عَرْشِهِ نَزَلَ بِذَاتِهِ	٤٧٤
إِذَا بَقِيَ ثُلُثُ اللَّيْلِ قَالَ تَبَارَكَ وَتَعَالَى مَنْ ذَا الَّذِي يَسْتَكْشِفُ الضُّرَّ أَكْشِفْ عَنْهُ؟ مَنْ ذَا الَّذِي يَسْتَرْزِقُنِي أَرْزُقْهُ؟ مَنْ ذَا الَّذِي يَسْأَلُنِي أُعْطِهِ؟	٥٥٣
إِذَا ذَهَبَ ثُلُثُ اللَّيْلِ - أَوْ قَالَ نِصْفُ اللَّيْلِ - يَنْزِلُ اللهُ إِلَى سَمَاءِ الدُّنْيَا فَيَقُولُ "هَلْ مِنْ عَانٍ فَأَفُكَّهُ؟ هَلْ مِنْ سَائِلٍ فَأُعْطِيَهُ	٥١٨
إِذَا سَمِعْتُمْ صِيَاحَ الدِّيَكَةِ فَسَلُوا اللهَ مِنْ فَضْلِهِ	١١٧
إِذَا قَامَ العَبْدُ يُصَلِّي أَقْبَلَ عَلَيْهِ اللهُ بِوَجْهِهِ فَلَمْ يَصْرِفْ عَنْهُ حَتَّى يَنْصَرِفَ العَبْدُ أَوْ يُحْدِثَ حَدَثَ سُوءٍ	١٨٨
إِذَا كَانَ أَوَّلُ لَيْلَةٍ مِنْ رَمَضَانَ، فُتِحَتْ أَبْوَابُ الْجِنَانِ كُلُّهَا الشَّهْرَ كُلَّهُ، وَنَادَى مُنَادِي فِي السَّمَاءِ كُلَّ لَيْلَةٍ إِلَى انْفِجَارِ الصُّبْحِ "يَا بَاغِيَ الشَّرِّ انْتَهِ، هَلْ مِنْ مُسْتَغْفِرٍ	٦٣٩

الحديث	الصفحة
إِذَا كَانَ أَوَّلُ لَيْلَةٍ مِنْ رَمَضَانَ، فُتِحَتْ أَبْوَابُ الْجِنَانِ كُلُّهَا، لَا يُغْلَقُ مِنْهَا بَابٌ وَاحِدٌ الشَّهْرَ كُلَّهُ، وَغُلِّقَتْ أَبْوَابُ النِّيرَانِ، فَلَمْ يُفْتَحْ مِنْهَا بَابٌ وَاحِدٌ فِي الشَّهْرِ كُلِّهِ	٦٤٠
إِذَا كَانَ ثُلُثُ اللَّيْلِ الْآخِرِ يَنْزِلُ اللهُ إِلَى السَّمَاءِ الدُّنْيَا، ثُمَّ يَبْسُطُ يَدَهُ فَيَقُولُ	٥٠٤
إِذَا كَانَ ثُلُثُ اللَّيْلِ الْبَاقِي، يَهْبِطُ إِلَى السَّمَاءِ – يَعْنِي اللهَ تَبَارَكَ وَتَعَالَى –، ثُمَّ يَفْتَحُ أَبْوَابَ السَّمَاءِ، ثُمَّ يَبْسُطُ يَدَهُ فَيَقُولُ	٥٠٥
إذا كان شطر الليل ينزل الله إلى سماء الدنيا	٥٦٣
إِذَا كَانَ عَشِيَّةُ عَرَفَةَ بَاهَى اللهُ بِالْحَاجِّ، فَيَقُولُ لِلْمَلَائِكَةِ انْظُرُوا إِلَى عِبَادِي شُعْثًا غُبْرًا قَدْ أَتَوْنِي مِنْ كُلِّ فَجٍّ عَمِيقٍ، يَرْجُونَ رَحْمَتِي وَمَغْفِرَتِي	٦١٩
إِذَا كَانَ لَيْلَةُ النِّصْفِ مِنْ شَعْبَانَ اطَّلَعَ اللهُ إِلَى خَلْقِهِ، فَيَغْفِرُ لِلْمُؤْمِنِينَ، وَيُمْلِي لِلْكَافِرِينَ، وَيَدَعُ أَهْلَ الْحِقْدِ بِحِقْدِهِمْ حَتَّى يَدْعُوهُ	٥٩٣
إِذَا كَانَ لَيْلَةُ النِّصْفِ مِنْ شَعْبَانَ فَقُومُوا لَيْلَتَهَا، وَصُومُوا نَهَارَهَا	٥٨٩
إِذَا كَانَ لَيْلَةُ النِّصْفِ مِنْ شَعْبَانَ فَقُومُوا لَيْلَتَهَا، وَصُومُوا يَوْمَهَا، فَإِنَّ اللهَ تَبَارَكَ وَتَعَالَى يَقُولُ "أَلَا مُسْتَغْفِرٌ فَأَغْفِرَ لَهُ،	٥٨٧
إذا كان ليلة النصف من شعبان هبط الله إلى السماء الدنيا فيغفر لأهل الأرض إلا لكافر أو مشاحن	٥٩٢
إِذَا كَانَ يَوْمُ الْقِيَامَةِ حُشِرَ النَّاسُ عُرَاةً حُفَاةً غُرْلًا	٦٨
إِذَا كَانَ يَوْمُ الْقِيَامَةِ يُلْقَى فِي النَّارِ وَتَقُولُ هل من مَزِيد؟	٤٤٧
إِذَا كَانَ يَوْمٌ حَارٌّ أَلْقَى الله سمعه وبصره إلى أهل السماء وأهل الأرض..	٢٣٩
إِذَا كَانَ يَوْمُ عَرَفَةَ إِنَّ اللهَ يَنْزِلُ إِلَى سَمَاءِ الدُّنْيَا فَيُبَاهِي بِهِمُ الْمَلَائِكَةَ فَيَقُولُ "انْظُرُوا إِلَى عِبَادِي أَتَوْنِي شُعْثًا غُبْرًا قَاصِدِينَ مِنْ كُلِّ فَجٍّ عَمِيقٍ، أُشْهِدُكُمْ أَنِّي قَدْ غَفَرْتُ لَهُمْ	٦١١

الحديث	الصفحة
إِذَا كَانَ يَوْمُ عَرَفَةَ، يَنْزِلُ الرَّبُّ جَلَّ وَعَزَّ إِلَى السَّمَاءِ الدُّنْيَا، فَيُبَاهِي بِهِمُ الْمَلائِكَةَ، فَيَقُولُ "انْظُرُوا إِلَى عِبَادِي أَتَوْنِي شُعْثًا غُبْرًا مِنْ كُلِّ فَجٍّ عَمِيقٍ، أُشْهِدُكُمْ أَنِّي قَدْ غَفَرْتُ لَهُم	٦١٥
إِذَا مُدِحَ الْفَاسِقُ اهْتَزَّ الْعَرْشُ	٣٢٦
إِذَا مَضَىْ ثُلُثُ اللَّيْلِ - أَوْ قَالَ ثُلُثَا اللَّيْلِ - نَزَلَ اللهُ عَجَلَّ إلى السَّماء	٦١
إِذَا مَضَى ثُلُثُ اللَّيْلِ - أَوْ قَالَ نِصْفُ اللَّيْلِ - يَنْزِلُ اللهُ إِلَى السَّمَاءِ الدُّنْيَا	٥١٣
إِذَا مَضَى شَطْرُ اللَّيْلِ - أَوْ ثُلُثُ اللَّيْلِ - أَمَرَ مُنَادِيًا فَنَادَى	٥٣٢
إِذَا مَضَى شَطْرُ اللَّيْلِ - أَوْ قَالَ ثُلُثَاهُ - يَنْزِلُ اللهُ إِلَى السَّمَاءِ الدُّنْيَا فَيَقُولُ "لَا أَسَلُ عَنْ عِبَادِي غَيْرِي، مَنْ ذَا الَّذِي يَسْأَلُنِي أُعْطِهِ، مَنْ ذَا الَّذِي يَدْعُونِي أَسْتَجِب لَهُ، مَنْ ذَا الَّذِي يَسْتَغْف	٤٩٦
إذا مضى شطر الليل - أو قال ثلثاه -، ينزل الله تعالى إلى السماء الدنيا فيقول "من ذا الذي يسلني فأعطيه؟ من ذا الذي يدعوني أستجيب له؟ من ذا الذي يسترزقني أرزقه؟ من ذا الذي يستغفرني أغفر له؟" حتى ينفجر الصبح	٥٧٣
إِذَا مَضَى شَطْرُ اللَّيْلِ أَوْ ثُلُثُ اللَّيْلِ أَمَرَ مُنَادِي فَنَادَى هل مِنْ دَاعي يُستجاب لهُ؟	٥٤٥
إِذَا مَضَى شَطْرُ اللَّيْلِ أَوْ ثُلُثُ اللَّيْلِ أَمَرَ مُنَادِي فَنَادَى	٥٣٥
أَشْهَدُ عِنْدَ اللهِ، لَا يَمُوتُ عَبْدٌ يَشْهَدُ أَنْ لَا إِلَهَ إِلَّا اللهُ وَأَنَّ مُحَمَّدًا رَسُولُ اللهِ صَادِقًا مِنْ قَلْبِهِ	٤٩٣
أَطَّتِ السَّمَاءُ وَحُقَّ لَهَا أَنْ تَئِطَّ	٤٨٢
أَعْتِقْهَا، فَإِنَّهَا مُؤْمِنَةٌ	٨٢
افْتَخَرَتِ الْجَنَّةُ وَالنَّارُ،	٤٤٤
أَفْضَلُ الذِّكْرِ لا إِلَهَ إِلا اللهُ، وَأَفْضَلُ الشُّكْرِ الْحَمْدُ للهِ	٣٤٠

الحديث	الصفحة
اقْبَلُوا الْبُشْرَى يَا أَهْلَ الْيَمَنِ، إِذْ لَمْ يَقْبَلْهَا بَنُو تَمِيمٍ	٤٣٤
اقْبَلُوا الْبُشْرَى يَا بَنِي تَمِيمٍ	٤٣٤
اقْرَءُوا الْقُرْآنَ، فَإِنَّهُ يَأْتِي يَوْمَ الْقِيَامَةِ شَفِيعًا لِأَصْحَابِهِ	٤٠
أَقْرَبُ مَا يَكُونُ الرَّبُّ مِنَ الْعَبْدِ جَوْفَ اللَّيْلِ الْآخِرِ، فَإِنِ اسْتَطَعْتَ أَنْ تَكُونَ مِمَّنْ يَذْكُرُ اللهَ فِي تِلْكَ السَّاعَةِ فَافْعَلْ	٥٢٣
أَلَا رَجُلٌ يَحْمِلُنِي إِلَى قَوْمِهِ؛ فَإِنَّ قُرَيْشًا قَدْ مَنَعُونِي أَنْ أُبَلِّغَ كَلَامَ رَبِّي	١٦٧
أَلَا رَجُلٌ يُضَيِّفُهُ هَذِهِ اللَّيْلَةَ، يَرْحَمُهُ اللهُ؟	٩٨
إِلَّا مَنْ عَفَّرَ وَجْهَهُ فِي التُّرَابِ، إِنَّ عَشِيَّةَ عَرَفَةَ يَنْزِلُ اللهُ فِيهِ إِلَى السَّمَاءِ الدُّنْيَا	٦١٣
أَلَا يَرْقَأُ دَمْعُكِ، وَيَذْهَبُ حُزْنُكِ، فَإِنَّ ابْنَكِ أَوَّلُ مَنْ ضَحِكَ اللهُ إِلَيْهِ، وَاهْتَزَّ لَهُ الْعَرْشُ	٢٥٢
أَلَا يَرْقَأُ دَمْعُكِ، وَيَذْهَبُ حُزْنُكِ، فَإِنَّ ابْنَكِ أَوَّلُ مَنْ ضَحِكَ اللهُ إِلَيْهِ، وَاهْتَزَّ مِنْهُ الْعَرْشُ	١٠٠
إِلَى السَّمَاءِ الدُّنْيَا في الثلث الأخير من الليل، فلا يبقى ذو روح إلا علم به غير الثقلين الجن والإنس	٥٥٥
أَمَّا وُقُوفُكَ عَشِيَّةَ عَرَفَةَ، فَإِنَّ اللهَ تَبَارَكَ وَتَعَالَى يَهْبِطُ إِلَى سَمَاءِ الدُّنْيَا، فَيُبَاهِي بِكُمُ الْمَلَائِكَةَ	٦٣١
أَمَّا وُقُوفُكَ عَشِيَّةَ عَرَفَةَ، فَإِنَّ اللهَ يَهْبِطُ إِلَى السَّمَاءِ الدُّنْيَا، فَيُبَاهِي بِكُمُ الْمَلَائِكَةَ	٦٣٢
إِنَّ أَحَدَكُمْ إِذَا قَامَ فِي صَلَاتِهِ فَإِنَّهُ يُنَاجِي رَبَّهُ، وَإِنَّ رَبَّهُ بَيْنَهُ وَبَيْنَ الْقِبْلَةِ، فَلَا يَبْصُقْ أَحَدُكُمْ فِي قِبْلَتِهِ	١٨٦
إِنَّ أَحَدَكُمْ إِذَا كَانَ فِي الصَّلَاةِ فَإِنَّ اللهَ قِبَلَ وَجْهِهِ	١٨٧
إِنَّ آدَمَ كَانَ يُسَبِّحُ بِتَسْبِيحِ الْمَلَائِكَةِ وَيُصَلِّي بِصَلَاتِهِمْ حِينَ هَبَطَ إِلَى الْأَرْضِ لِطُولِهِ وَقُرْبِهِ إِلَى السَّمَاءِ، فَوَضَعَ اللهُ يَدَهُ عَلَيْهِ فَطَأْطَأَهُ إِلَى الْأَرْضِ سَبْعِينَ بَاعًا	٢٩٢

الحديث	الصفحة
إِنَّ أَفْضَلَ أَيَّامِ الدُّنْيَا أَيَّام الْعَشْرِ	٦١٣
إِنَّ الرَّحِمَ شَجْنَةٌ آخِذَةٌ بِحُجْزَةِ الرَّحْمَنِ تبارَكَ وَتعَالَى	٢٤١
إِنَّ الرَّحِمَ شَجْنَةٌ آخِذَةٌ بِحُجْزَةِ الرَّحْمَنِ تَبارَكَ وَتَعَالَى، يَصِلُ مَنْ وَصَلَهَا، وَيَقْطَعُ مَنْ قَطَعَهَا	٢٤١
إِنَّ الرَّحِمَ شُجْنَةٌ آخِذَةٌ بِحُجْزَةِ الرَّحْمَنِ، يَصِلُ مَنْ وَصَلَهَا، وَيَقْطَعُ مَنْ قَطَعَهَا	٧٤
إِنَّ الرَّحِمَ شَجْنَةٌ أَخَذَتْ بِحُجْزَةِ الرَّحْمَنِ تَبارَكَ وَتَعَالَى، يَصِلُ مَنْ وَصَلَهَا، وَيَقْطَعُ مَنْ قَطَعَهَا	٣٩٩
إِنَّ الرِّزْقَ لَيَطْلُبُ الْعَبْدَ كَمَا يَطْلُبُهُ أَجَلُهُ	١١٣
إِنَّ الصِّحَّةَ وَالْفَرَاغَ نِعْمَتَانِ مِنْ نِعَمِ اللهَّ، مَغْبُونٌ فِيهِمَا كَثِيرٌ مِنَ النَّاسِ	١١٥
إِنَّ الصَّدَقَةَ تَقَعُ فِي يَدِ اللهَّ قَبْلَ أَنْ تَقَعَ فِي يَدِ السَّائِلِ	٢٩٨
إِنَّ الْعَبْدَ إِذَا قَامَ فِي الصَّلاةِ فَإِنَّهُ بَيْنَ عَيْنَي الرَّحْمَنِ، فَإِذَا الْتَفَتَ قَالَ لَهُ الرَّبُّ ابْنَ آدَمَ، إِلَى مَنْ تَلْتَفِتُ	٤١٣
إِنَّ الْعَبْدَ لَيَتَكَلَّمُ بِالْكَلِمَةِ مِنْ رِضْوَانِ الله، مَا يَظُنُّ أَنْ تَبْلُغَ مَا بَلَغَتْ، فَيَرْضَى اللهُ عَنْهُ إِلَى يَوْمِ يَلْقَاهُ، وَإِنَّ الْعَبْدَ لَيَتَكَلَّمُ بِالْكَلِمَةِ مِنْ سَخَطِ الله، مَا يَظُنُّ أَنْ تَبْلُغَ مَا ب	٤٥٤
إِنَّ اللهَ يَنْزِلُ إِلَى السَّمَاءِ الدُّنْيَا فِي كُلِّ لَيْلَةٍ فَيَقُولُ هَلْ مِنْ سَائِلٍ فَأُعْطِيَهُ	٤٨٠
إن الله إذا جمع الأولين والآخرين يوم القيامة، جاء الرب تعالى إلى المؤمنين فوقف عليهم على كَوم	٢٥٠
إن الله تبارك وتعالى لما أن خلق آدم مسح ظهره بيده فخرت منه كل نسمة هو خالقها إلى يوم القيامة، وانتزع ضلعاً من أضلاعه فخلق حواء، ثم أخذ عليهم العهد	٢١٤
إِنَّ اللهَ تَبَارَكَ وَتَعَالَى يَفْتَحُ أَبْوَابَ السَّمَاءِ فِي ثُلُثِ اللَّيْلِ الثَّانِي، ثُمَّ يَهْبِطُ إِلَى	٥٠٣

الحديث	الصفحة
السَّمَاءِ الدُّنْيَا فَيَبْسُطُ يَدَيْهِ فَيَقُولُ	
إِنَّ اللهَ تَبَارَكَ وَتَعَالَى يُمْهِلُ حَتَّى إِذَا ذَهَبَ ثُلُثُ اللَّيْلِ أَوْ بَقِيَ ثُلُثُ اللَّيْلِ يَهْبِطُ	٥٣٣
إِنَّ اللهَ تَبَارَكَ وَتَعَالَى يُمْهِلُ حَتَّى يَمْضِيَ ثُلُثُ اللَّيْلِ، ثُمَّ يَهْبِطُ فَيَقُولُ	٥٣١
أَنَّ اللهَ تَبَارَكَ وَتَعَالَى يَنْزِلُ كُلَّ لَيْلَةٍ إِلَى السَّمَاءِ الدُّنْيَا	٤٧١
إِنَّ اللهَ تَعَالَى يَبْسُطُ يَدَهُ بِاللَّيْلِ لِيَتُوبَ مُسِيءُ النَّهَارِ، وَيَبْسُطُ يَدَهُ بِالنَّهَارِ لِيَتُوبَ مُسِيءُ اللَّيْلِ، حَتَّى تَطْلُعَ الشَّمْسُ مِنْ مَغْرِبِهَا	٥٠٥
إن الله تعالى يضحك إلى رجلين قتل أحدهما الآخر كلاهما يدخل الجنة، رجل يقاتل فيقتل ويستشهد فيدخل الجنة ثم يتوب الله على قاتله فيسلم فيقاتل في سبيل الله فيقتل ويستشهد فيدخل الجنة	٢١٢
إِنَّ اللهَ تَعَالَى يُمْهِلُ حَتَّى كَانَ ثُلُثُ اللَّيْلِ	٥٣٧
إِنَّ اللهَ جَلَّ وَعَزَّ كَتَبَ كِتَابًا قَبْلَ أَنْ يَخْلُقَ السَّمَوَاتِ وَالْأَرْضَ بِأَلْفَيْ عَامٍ، فَهُوَ عِنْدَهُ عَلَى الْعَرْشِ، أَنْزَلَ مِنْ ذَلِكَ الْكِتَابِ آيَتَيْنِ خَتَمَ بِهِمَا سُورَةَ الْبَقَرَةِ	٢٢٧
إِنَّ اللهَ حَيِيٌّ حَلِيمٌ يُحِبُّ الْحَيَاءَ وَالسَّتْرَ	١٩٣
إِنَّ اللهَ حَيِيٌّ كَرِيمٌ يَسْتَحِي إِذَا رَفَعَ الْعَبْدُ يَدَيْهِ أَنْ يَرُدَّهُمَا صِفْرًا حَتَّى يَضَعَ فِيهِمَا خَيْرًا	٤٦١
إِنَّ اللهَ خَلَقَ السَّمَوَاتِ سَبْعًا، فَاخْتَارَ الْعُلْيَا مِنْهَا فَسَكَنَهَا، وَأَسْكَنَ سَائِرَ سَمَوَاتِهِ مَنْ شَاءَ مِنْ خَلْقِهِ	٣٧٩
إِنَّ اللهَ خَلَقَ الْفِرْدَوْسَ بِيَدِهِ، وَحَظَرَهَا عَلَى كُلِّ مُشْرِكٍ وَمُدْمِنِ خَمْرٍ سِكِّيرٍ	٢٩٥
إن الله ﷻ كَتَبَ كِتَاباً قَبْلَ أَنْ يَخْلُقَ السَّمَوَاتِ وَالأَرْضَ بِأَلْفَيْ سَنَةٍ، فَهُوَ مَعَهُ عَلَى العَرْشِ = النعمان بن بشير	٣٤٧
إن الله ﷻ يَضْحَكُ إِلَى رَجُلَيْنِ يَقْتُلُ أَحَدُهُمَا الآخَرَ	٣٧٣
إِنَّ اللهَ فِي السَّمَاءِ يَكْرَهُ أَنْ يُخَطَّأَ أَبُو بَكْرٍ	٢٨٥

الحديث	الصفحة
إن الله كتب كتاباً بيده قبل أن يخلق السماوات والأرض، فوضعه تحت العرش سبقت رحمتي غضبي	٢٣٣
إن الله كَتَبَ كِتَاباً قبل أن يخلق الخلق "إن رحمتي سبقت غضبي" فهو عنده مكتوب فوق العرش	٢٢٩
إن الله لا يخفى عليكم، إن الله ليس بأعور	٢٣٥
إِنَّ اللهَ لَا يَنَامُ، وَلا يَنْبَغِي لَهُ أَنْ يَنَامَ، يَخْفِضُ الْقِسْطَ وَيَرْفَعُهُ، يُرْفَعُ إِلَيْهِ عَمَلُ اللَّيْلِ قَبْلَ النَّهَارِ، وَعَمَلُ النَّهَارِ قَبْلَ اللَّيْلِ، حِجَابُهُ النَّارُ، لَوْ كَشَفَهَا لأَحْرَقَتْ سُبُحَاتُ وَجْهِهِ	٤٠٠
إِنَّ اللهَ لَيُبَاهِي بِأَهْلِ عَرَفَاتٍ مَلَائِكَتَهُ أَهْلَ السَّمَاءِ، يَقُولُ انْظُرُوا إِلَى عِبَادِي هَؤُلَاءِ، جَاءُونِي شُعْثًا غُبْرًا	٦٢٠
إن الله ليتجلَّى للناس عامة، ويتجلَّى لأبي بكر خاصة	٢٦٣
إن الله لينزل يوم عرفة إلى السماء الدنيا، فيباهي ملائكته بعباده	٦٢٠
إِنَّ اللهَ يَدْنُو مِنْ خَلْقِهِ فَيَغْفِرُ لِمَنِ اسْتَغْفَرَهُ إِلَّا لِبَغِيٍّ بِفَرْجِهَا، وَالعَشَّارِ	٥١٢
إِنَّ اللهَ يَسْتَحِي إِذَا رَفَعَ إِلَيْهِ الْعَبْدُ يَدَيْهِ أَنْ يَرُدَّهُمَا صِفْرًا مِنْ غَيْرِ شَيْءٍ	٤٦٢
إِنَّ اللهَ يَضْحَكُ حَتَّى تَبْدُو نَوَاجِذُهُ	٣٦٤
إِنَّ اللهَ يَطْلُعُ عَلَى عِبَادِهِ لَيْلَةَ النِّصْفِ مِنْ شَعْبَانَ، فَيَغْفِرُ لِلْمُؤْمِنِينَ، وَيُمْلِي لِلْكَافِرِينَ، وَيَدَعُ أَهْلَ الْحِقْدِ بِحِقْدِهِمْ حَتَّى يَدَعُوهُ	٥٩٧
إِنَّ اللهَ يَطَّلِعُ لَيْلَةَ النِّصْفِ مِنْ شَعْبَانَ إِلَى عِبَادِهِ، فَيَغْفِرُ لِلْمُؤْمِنِينَ، وَيُمْلِي لِلْكَافِرِينَ، وَيَدَعُ أَهْلَ الْحِقْدِ بِحِقْدِهِمْ حَتَّى يَدَعُوهُ	٥٩٦
إِنَّ اللهَ يَفْتَحُ أَبْوَابَ السَّمَاءِ، عِنْدَ ثُلُثِ اللَّيْلِ البَاقِي، ثُمَّ يَهْبِطُ إِلَى السَّمَاءِ الدُّنْيَا، فَيَبْسُطُ يَدَهُ وَيَقُولُ	٥٠١
إِنَّ اللهَ يَقْبَلُ الصَّدَقَةَ، وَلَا يَقْبَلُ مِنْهَا إِلَّا الطَّيِّبَ، فَيَقْبَلُهَا بِيَمِينِهِ، وَيُرَبِّيهَا لِعَبْدِهِ	٣٩٥

الحديث	الصفحة
المُسْلِمِ اللُّقْمَةَ كَمَا يُرَبِّي أَحَدُكُمْ مُهْرَهُ وَفَصِيلَهُ	
إِنَّ اللهَ يُمْسِكُ السَّمَوَاتِ عَلَى إِصْبَعٍ، وَالأَرْضَ عَلَى إِصْبَعٍ	٢٠٩
إِنَّ اللهَ يُمْهِلُ حَتَّى إِذَا ذَهَبَ ثُلُثَا اللَّيْلِ هَبَطَ إِلَى هَذِهِ السَّمَاءِ، ثُمَّ أَمَرَ بِأَبْوَابِ السَّمَاءِ فَفُتِحَتْ	٥٣١
إن الله يمهل حتى إذا ذهب شطر الليل نزل إلى السماء الدنيا	٥٤٤
إِنَّ اللهَ يُمْهِلُ حَتَّى إِذَا كَانَ فِي ثُلُثِ اللَّيْلِ البَاقِي نَزَلَ إِلَى سَمَاءِ الدُّنْيَا	٥٣٥
إِنَّ اللهَ يُمْهِلُ حَتَّى يَذْهَبَ ثُلُثُ اللَّيْلِ، ثُمَّ يَنْزِلُ فَيَقُولُ "هَلْ مِنْ سَائِلٍ؟ هَلْ مِنْ مُسْتَغْفِرٍ مِنْ ذَنْبٍ؟	٥٣٨
إن الله ينزل إلى السماء الدنيا حين يبقى ثلث الليل أو نصف الليل فيقول تبارك وتعالى من يستغفرني فأغفر له، من يدعني فأجيبه، من يسألني فأعطيه"، ثم يبسط يده فيقول مَنْ يُقْرِضُ غَيْرَ عَدُومٍ وَلَا ظَلُومٍ	٥٤٩
إِنَّ اللهَ يَنْزِلُ إِلَى السَّمَاءِ الدُّنْيَا لَيْلَةَ النِّصْفِ مِنْ شَعْبَانَ، فَيَغْفِرُ فِيهَا لِكُلِّ بَشَرٍ مَا خَلَا كَافِرًا أَوْ رَجُلًا فِي قَلْبِهِ شَحْنَاءُ	٥٨٣
إِنَّ اللهَ يَنْزِلُ إِلَى السَّمَاءِ الدُّنْيَا لَيْلَةَ النِّصْفِ مِنْ شَعْبَانَ، فَيَغْفِرُ لِأَكْثَرَ مِنْ عَدَدِ شَعْرِ غَنَمِ كَلْبٍ	٦٠٥
إِنَّ اللهَ يَنْزِلُ إِلَى السَّمَاءِ الدُّنْيَا لَيْلَةَ النِّصْفِ مِنْ شَعْبَانَ، فَيَغْفِرُ لِمَنِ اسْتَغْفَرَهُ إِلَّا لِمُشْرِكٍ أَوْ مُشَاحِنٍ	٥٩١
إِنَّ اللهَ يَنْزِلُ فِي النِّصْفِ مِنْ شَعْبَانَ إِلَى السَّمَاءِ الدُّنْيَا، فَيُعْتِقُ مِنَ النَّارِ عَدَدَ مِعْزَى كَلْبٍ، وَيُنْزِلُ أَرْزَاقَ السَّنَةِ، وَيَكْتُبُ الحَاجَّ، وَلَا يَتْرُكُ أَحَدًا إِلَّا غَفَرَ لَهُ، إِلَّا قَاطِعُ رَحِمٍ،	٦٠٨
إِنَّ اللهَ يَنْزِلُ فِي كُلِّ لَيْلَةِ جُمُعَةٍ مِنْ أَوَّلِ اللَّيْلِ إِلَى آخِرِهِ إِلَى السَّمَاءِ الدُّنْيَا، وَفِي سَائِرِ اللَّيَالِي فِي الثُّلُثِ الآخِرِ مِنَ اللَّيْلِ، فَيَأْمُرُ مَلَكًا يُنَادِي	٥١٧

الحديث	الصفحة
إِنَّ اللهَ يَنْزِلُ كُلَّ لَيْلَةٍ إِلَى السَّمَاءِ الدُّنْيَا حِينَ يَبْقَى ثُلُثُ اللَّيْلِ الْآخِرُ فَيَقُولُ "مَنْ يَدْعُونِي فَأَسْتَجِيبَ لَهُ؟ مَنْ يَسْأَلُنِي فَأُعْطِيَهُ؟ مَنْ يَسْتَغْفِرُنِي فَأَغْفِرَ لَهُ؟	٥٦٤
إِنَّ اللهَ يَنْزِلُ كُلَّ لَيْلَةٍ إِلَى السَّمَاءِ الدُّنْيَا لِثُلُثِ اللَّيْلِ فَيَقُولُ	٤٧٧
إِنَّ اللهَ يَنْزِلُ لَيْلَةَ النِّصْفِ مِنْ شَعْبَانَ إِلَى السَّمَاءِ الدُّنْيَا، فَيَغْفِرُ لِأَكْثَرَ مِنْ عَدَدِ شَعْرِ غَنَمِ كَلْبٍ	٦٠٠
أن النبي ﷺ كان يقولُ بين السجدتين اللَّهُمَّ اغْفِرْ لِي، وَارْحَمْنِي، وَاجْبُرْنِي، وَاهْدِنِي، وَارْزُقْنِي	١٠٧
أَنَّ أَهْلَ نَجْرَانَ أَتَوُا النَّبِيَّ ﷺ فقالوا إِنَّ الآثَارَ وَالأَرْزَاقَ وَالآجَالَ بِقَدَرٍ، وَإِنَّ العَمَلَ لَيْسَ بِقَدَرٍ	١٥٩
إِنَّ رَبَّكُمْ حَيِيٌّ كَرِيمٌ يَسْتَحْيِي إِذَا رَفَعَ العَبْدُ يَدَيْهِ أَنْ يَرُدَّهُمَا صِفْراً لَا خَيْرَ فِيهِمَا، فَلْيُعْطِ اللهَ العَبْدُ مِنْ نَفْسِهِ الجُهْدَ، وَإِذَا حَزَبَهُ أَمْرٌ فَلْيَقُلْ حَسْبِيَ اللهُ وَنِعْمَ الوَكِيلِ	١٩٠
إِنَّ رَبَّكُمْ حَيِيٌّ كَرِيمٌ يَسْتَحْيِي أَنْ يَرْفَعَ الْعَبْدُ إِلَيْهِ يَدَيْهِ فَيَرُدُّهُمَا صِفَرًا	٤٦٣
إِنَّ رَبَّكُمْ حَيِيٌّ كَرِيمٌ يَسْتَحْيِي أَنْ يَرْفَعَ الْعَبْدُ إِلَيْهِ يَدَيْهِ فَيَرُدُّهُمَا صِفَرًا لَا خَيْرَ فِيهِمَا، فَإِذَا رَفَعَ أَحَدُكُمْ يَدَيْهِ فَلْيَقُلْ يَا حَيُّ لَا إِلَهَ إِلَّا أَنْتَ يَا أَرْحَمَ الرَّاحِمِينَ. ثَلَاثَ مَر	٤٦٤
إِنَّ فِي الْجُمُعَةِ لَسَاعَةً لَا يُوَافِقُهَا أَحَدٌ يَسْأَلُ اللهَ فِيهَا شَيْئًا إِلَّا أَعْطَاهُ	٣٩٣،٣٤٨
إِنَّ فِي اللَّيْلِ سَاعَةً لَا يَسْأَلُ اللهَ فِيهَا عَبْدٌ مُسْلِمٌ خَيْرًا إِلا أعطاهُ، وَذَلِكَ كُلَّ لَيْلَةٍ	٤٧٨
إِنَّ فِي اللَّيْلِ سَاعَةً يَفْتَحُ اللهُ فِيهَا أَبْوَابَ السَّمَاءِ فَيُنَادِي مُنَادٍ هَلْ مِنْ دَاعِي فَيُسْتَجَابَ لَهُ؟ هَلْ مِنْ سَائِلٍ فَيُعْطَى؟ هَلْ مِنْ مُسْتَغْفِرٍ فَيُغْفَرَ لَهُ	٥٠٩
إِنَّ كُرْسِيَّهُ وَسِعَ السَّمَاوَاتِ وَالْأَرْضَ، وَإِنَّهُ يَقْعُدُ عَلَيْهِ	٦٧

الحديث	الصفحة
إِنَّ للهِ جُلَسَاءَ يَوْمَ القِيَامَةِ عَنْ يَمِينِ العَرْشِ - وَكِلْتَا يَدَيِ اللهِ يَمِينٌ - عَلَى مَنَابِرَ مِنْ نُورٍ، لَيْسُوا بِأَنْبِيَاءَ وَلَا شُهَدَاءَ وَلَا صِدِّيقِينَ	٢٧١
إِنَّ مِنْكُمْ مَنْ يُقَاتِلُ عَلَى تَأْوِيلِ الْقُرْآنِ كَمَا قَاتَلْتُ عَلَى تَنْزِيلِهِ	٣٩٢
أَنَّ نَاسًا فِي زَمَنِ رَسُولِ اللهِ ﷺ قالوا يَا رَسُولَ اللهِ، هَلْ نَرَى رَبَّنَا يَوْمَ الْقِيَامَةِ؟	٩٤
إِنَّ هَذِهِ الآيَةَ نَزَلَتْ فِي القَدَرِيَّةِ	١٤٨
أَنَّ وفدَ نجراَ قالوا يَا مُحَمَّدُ، الخَلْقُ وَالرِّزْقُ بِقَدَرٍ، وَالعَمَلُ لَيْسَ بِقَدَرٍ	١٤٧
أُنْزِلَتْ هَذِهِ الآيَاتُ فِي أُنَاسٍ يَكُونُونَ فِي آخِرِ أُمَّتِي يُكَذِّبُونَ بِالقَدَرِ	١٤٢
إِنَّكُمْ تَرَوْنَ رَبَّكُمْ يَوْمَ الْقِيَامَةِ كَمَا تَرَوْنَ هَذَا لَا تُضَامُّونَ فِي رُؤْيَتِهِ	١٩٨
إِنِّي آخِذٌ بِحُجَزِكُمْ	٢٤٢
إِنِّي لَأَعْرِفُ آخِرَ أَهْلِ النَّارِ خُرُوجًا مِنَ النَّارِ، رَجُلٌ يَخْرُجُ مِنْهَا زَحْفًا، فَيُقَالُ لَهُ انْطَلِقْ فَادْخُلِ الْجَنَّةَ. فَيَذْهَبُ وَيَدْخُلُ، فَيَجِدُ النَّاسَ قَدْ أَخَذُوا الْمَنَازِلَ	٤٦٧
إِنِّي لَأَعْلَمُ آخِرَ أَهْلِ النَّارِ خُرُوجًا مِنْهَا، وَآخِرَ أَهْلِ الْجَنَّةِ دُخُولًا الْجَنَّةَ، رَجُلٌ يَخْرُجُ مِنَ النَّارِ حَبْوًا، فَيَقُولُ اللهُ	٤٦٦
إِنِّي وَالْجِنُّ وَالْإِنْسُ فِي نَبَأٍ عَظِيمٍ، أَخْلُقُ وَيُعْبَدُ غَيْرِي وَأَرْزُقُ وَيُشْكَرُ غَيْرِي	١٠٨
اهْتَزَّ الْعَرْشُ لِمَوْتِ سَعْدِ بْنِ مُعَاذٍ	٣٠٧
اهْتَزَّ عَرْشُ الرَّحْمَنِ تَبَارَكَ وَتَعَالَى لِمَوْتِ سَعْدِ بْنِ مُعَاذٍ	٣٠٥
اهْتَزَّ عَرْشُ الرَّحْمَنِ لِمَوْتِ سَعْدِ بْنِ مُعَاذٍ	٣٢٠
اهْتَزَّ عَرْشُ اللهِ لِمَوْتِ سَعْدِ بْنِ مُعَاذٍ	٣٢٢
أَوَّلُ الْوَقْتِ رِضْوَانُ اللهِ، وَآخِرُ الْوَقْتِ عَفْوُ اللهِ	١٢٣
أَوَّلُ الْوَقْتِ رِضْوَانُ اللهِ، وَأَوْسَطُ الْوَقْتِ رَحْمَةُ اللهِ، وَآخِرُ الْوَقْتِ عَفْوُ اللهِ	١٢٣
أَيْ رَبِّ، أَدْخِلْنِي الْجَنَّةَ	٩٧
أَيَّ شَيْءٍ رَأَيْتَ بِالحَبَشَةِ أَعْجَبَ إِلَيْكَ	٢٠٤

الحديث	الصفحة
تَتبَعُ كُلُّ أُمَّةٍ مَا كَانَتْ تَعْبُدُ	٨٨
تَحَاجَّتِ الجَنَّةُ وَالنَّارُ، فَقَالَتِ (الجَنَّةُ)	٤٤٠
تَدْرِي مَنْ أَنَا يَا دَاوُدَ؟ أَنَا اللهُ الَّذِي خَلَقْتُ السَّمَاوَاتِ وَالأَرْضَ فِي سِتَّةِ أَيَّامٍ	٤٣٣
تَعَلَّمُوا سَيِّدَ الاِسْتِغْفَارِ	١١١
ثَكِلَتْهُ أُمُّهُ قَاتِلَ المُؤْمِنِ، إِذَا جَاءَ يَوْمَ القِيَامَةِ وَاضِعاً رَأْسَهُ عَلَى إِحْدَى يَدَيْهِ آخِذاً بِالأُخْرَى القَاتِلَ تَشْخَبُ أَوْدَاجُهُ قِبَلَ عَرْشِ الرَّحْمَنِ	٣١٧
ثُمَّ يَنْظُرُ فِي السَّاعَةِ الثَّانِيَةِ فِي عَدْنٍ، وَهِيَ مَسْكَنُهُ الَّتِي يَسْكُنُ، لَا يَكُونُ مَعَهُ فِيهَا إِلَّا الأَنْبِيَاءُ وَالشُّهَدَاءُ وَالصِّدِّيقُونَ	٥٢٨
جَاءَ رَجُلٌ إِلَى رَسُولِ اللهِ ﷺ فقال إِنِّي أَصَبْتُ حَدًّا فَأَقِمْهُ عَلَيَّ	١١٩
جَاءَنِي جِبْرِيلُ فَأَخْبَرَنِي أَنَّ رَبَّكَ عَجِبَ مِمَّا صَنَعْتَ بِضَيْفِكَ، - أَوْ ضَحِكَ مِمَّا صَنَعْتَ بِضَيْفِكَ -	٣٧٢
جِنَانُ الْفِرْدَوْسِ أَرْبَعٌ ثِنْتَيْنِ مِنْ ذَهَبٍ، وَمَا فِيهِمَا وَحِلْيَتُهُمَا وَآنِيَتُهُمَا، وَاثْنَتَيْنِ مِنْ فِضَّةٍ، حِلْيَتُهُمَا وَآنِيَتُهُمَا وَمَا فِيهِمَا، وَمَا بَيْنَ الْقَوْمِ وَبَيْنَ أَنْ يَنْظُرُوا إِلَى رَبِّهِمْ تَعَالَى إِ	٢٦٧
جَنَّتَانِ مِنْ ذَهَبٍ آنِيَتُهُمَا وَمَا فِيهِمَا، وَجَنَّتَانِ مِنْ فِضَّةٍ آنِيَتُهُمَا وَمَا فِيهِمَا، وَمَا بَيْنَ الْقَوْمِ وَبَيْنَ أَنْ يَنْظُرُوا إِلَى رَبِّهِمْ إِلاَّ رِدَاءُ الْكِبْرِيَاءِ عَلَى وَجْهِهِ فِي جَنَّةِ عَدْنٍ	٢٢١
حُبُّ الْعَرَبِ إِيمَانٌ، وَبُغْضُهُمْ نِفَاقٌ	٢٧٨
الْحَمْدُ للهِ كَمَا يَنْبَغِي لِكَرِيمِ وَجْهِهِ وَعَزِّ جَلَالُهُ	٣٤١
حِينَ يَبْقَى ثُلُثُ اللَّيْلِ الآخِرِ، فَيَقُولُ أَلَا عَبْدٌ مِنْ عِبَادِي يَدْعُونِي فَأَسْتَجِيبَ لَهُ	١٧٣
حِينَ يَذْهَبُ ثُلُثُ اللَّيْلِ الأَوَّلُ - أَوْ قَالَ يَنْتَصِفُ اللَّيْلُ -، فَتِلْكَ السَّاعَةُ الَّتِي يَنْزِلُ فِيهَا الرَّحْمَنُ	٥٠٦
خَلَقَ اللهُ التُّرْبَةَ يَوْمَ السَّبْتِ، وَخَلَقَ الْجِبَالَ يَوْمَ الْأَحَدِ، وَخَلَقَ الأَشْجَارَ يَوْمَ	٣٩٦

الحديث	الصفحة
الِاثْنَيْنِ	
خَلَقَ اللهُ الخَلْقَ، فَلَمَّا فَرَغَ مِنْهُ قَامَتِ الرَّحِمُ، فَأَخَذَتْ بِحَقْوِ الرَّحْمَنِ	٧٤
خَلَقَ اللهُ الْخَلْقَ، وَقَضَى الْقَضِيَّةَ، وَأَخَذَ النَّبِيِّينَ وَعَرْشُهُ عَلَى الْمَاءِ، فَأَهَلُ الْجَنَّةِ أَهْلُهَا، وَأَهْلُ النَّارِ أَهْلُهَا	٤٣٥
رَأَيْتُ رَبِّي تَعَالَى فِي صُورَةِ شَابٍّ أَمْرَدَ، عَلَيْهِ حُلَّةٌ حَمْرَاءُ	٣٦٢
رِضَا اللهِ فِي رِضَا الْوَالِدِ، وَسَخَطُ اللهِ فِي سَخَطِ الْوَالِدِ	٣٥٧
رِضَا اللهِ فِي رِضَا الْوَالِدَيْنِ، وَسَخَطُ اللهِ فِي سَخَطِ الْوَالِدَيْنِ	٣٥٨
الزيادة النَّظَرُ إِلَى وَجْهِ الرَّحْمَنِ	٢٠١
سبقت رحمتي غضبي، فهو عنده فوق العرش	٢٣١
السَّمَاوَاتُ وَالأَرْضُ تَحْتَ الكُرْسِيِّ، إِحْدَى قَدَمَيْهِ عَلَى الكُرْسِيِّ، وَالأُخْرَى فَضْلٌ	٣٧٠
سَمِعْتُ رَسُولَ اللهِ ﷺ يقول ذلك	٣٤٥
السَّمَوَاتُ وَالأَرْضُ تَحْتَ الكُرْسِيِّ، إِحْدَى قَدَمَيْهِ عَلَى الكُرْسِيِّ، وَالأُخْرَى فَضْلٌ	٣٣٥
سَيَكُونُ فِي آخِرِ الزَّمَانِ نَاسٌ يَقْرَؤُونَ الْقُرْآنَ لَا يُجَاوِزُ حَنَاجِرَهُمْ	١٣٩
شعبان شهر الذكر والصيام والقيام، ينزل الله في ليلة النصف إلى سماء الدنيا، وتفتح فيه أبواب السماء	٥٨٦
شُكْرُكُمْ تَقُولُونَ مُطِرْنَا بِنَوْءِ كَذَا وَكَذَا، وَبِنَجْمِ كَذَا وَكَذَا	١٠٧
صِنْفَانِ مِنْ أُمَّتِي لَيْسَ لَهُمَا فِي الإِسْلَامِ نَصِيبٌ، الْمُرْجِئَةُ وَالقَدَرِيَّةُ	١٤٦
ضَحِكَ اللهُ مِنْ رَجُلَيْنِ قَتَلَ أَحَدُهُمَا صَاحِبَهُ ثُمَّ دَخَلَا الجَنَّةَ	٢٥٧
ضَحِكَ رَبُّنَا مِنْ قُنُوطِ عَبْدِهِ، وَقُرْبِ غِيَرِهِ	٣٧٤
الطَّيْرُ يَجْرِي بِقَدَرٍ	١٤٣

الصفحة	الحديث
٢٤٥	عَجِبَ رَبُّكُمْ مِنْ ذَبْحِكُمُ الضَّأْنَ فِي يَوْمِ عِيدِكُمْ هَذَا
٢٤٦	عَجِبَ رَبُّنَا تَبَارَكَ وَتَعَالَى مِنْ رِجَالٍ يُقَادُونَ فِي السَّلَاسِلِ، حَتَّى يَدْخُلُونَ الْجَنَّةَ
٢٤٤	عَجِبَ رَبُّنَا مِنْ رجل ثَارَ عَنْ وِطَائِهِ وَلِحَافِهِ
١١٣	عَلَى رِسْلِكُمْ ، أُعْلِمُكُمْ وَأَبْشِرُوا أَنَّ مِنْ نِعْمَةِ اللهِ عَلَيْكُمْ أَنَّهُ لَيْسَ مِنَ النَّاسِ أَحَدٌ يُصَلِّي هَذِهِ السَّاعَةَ غَيْرُكُمْ
٥٢٢	عَلَيْكَ بِثُلُثِ اللَّيْلِ الآخِرِ، فَإِنَّ اللهَ يَنْزِلُ إِلَى سَمَاءِ الدُّنْيَا لِيَزْدَادَ مِنْ عِبَادِهِ قُرْبًا، وَهُوَ مِنْهُمْ قَرِيبٌ حَيْثُ كَانَ، وَصَلَاةُ ثُلُثِ اللَّيْلِ الآخِرِ مَحْضُورةٌ مَشْهُودَةٌ
٣٣٢	فَأَجِيءُ فَأَسْجُدُ تَحْتَ الْعَرْشِ
٣٠١	فَأَدْخُلُ عَلَى رَبِّي وَهُوَ عَلَى عَرْشِهِ تَبَارَكَ وَتَعَالَى
٦١٧	فَإِذَا رَكَعْتَ، فَضَعْ رَاحَتَيْكَ عَلَى رُكْبَتَيْكَ، ثُمَّ فَرِّجْ بَيْنَ أَصَابِعِكَ، ثُمَّ أَمْكُثْ حَتَّى يَأْخُذَ كُلُّ عُضْوٍ مَأْخَذَهُ، وَإِذَا سَجَدْتَ، فَمَكِّنْ جَبْهَتَكَ، وَلَا تَنْقُرُ نَقْرًا، وَصَلِّ أَوَّلَ النَّهَارِ وَآخِرَهُ
١٩٣	فَاسْتَحْيَا فَاسْتَحْيَا اللهُ مِنْهُ
٦٤٧	فَأُكْسَى حُلَّةً مِنْ حُلَلِ الْجَنَّةِ، وأقوم عَنْ يَمِينِ الْعَرْشِ، لَيْسَ أَحَدٌ يَقُومُ ذَلِكَ الْمَقَامَ غَيْرِي
٢١٠	فَإِنَّ اللهَ جَمِيلٌ يُحِبُّ الْجَمَالَ، وَيَكْرَهُ الْبُؤْسَ وَالتَّبَاؤُسَ
٦١٧	فَإِنَّ لَهُ حِينَ يَخْرُجُ مِنْ بَيْتِهِ أَنَّ رَاحِلَتَهُ لَا تَخْطُو خُطْوَةً إِلَّا كُتِبَ لَهُ بِهَا حَسَنَةٌ، أَوْ حُطَّ عَنْهُ بِهَا خَطِيئَةٌ، وَإِذَا وَقَفَ بِعَرَفَةَ، فَإِنَّ اللهَ يَنْزِلُ إِلَى السَّمَاءِ الدُّنْيَا
٦١٧	فَأَنْتَ إِذًا مُصَلٍّ، وَصُمْ مِنْ كُلِّ شَهْرٍ ثَلَاثَ عَشْرَةَ، وَأَرْبَعَ عَشْرَةَ، وَخَمْسَ عَشْرَةَ
٣٠٩	فِي الْجَنَّةِ مِائَةُ دَرَجَةٍ، كُلُّ دَرَجَةٍ كَمَا بَيْنَ السَّمَاءِ وَالأَرْضِ، وَالْفِرْدَوْسُ أَعْلَى

الحديث	الصفحة
الْجَنَّةِ وَوَسَطُهَا، وَفَوْقَهُ عَرْشُ الرَّحْمَنِ جَلَّ وَعَزَّ، وَمِنْهَا تَنْفَجِرُ أَنْهَارُ الْجَنَّةِ، فَإِذَا سَأَلْتُمُ اللهَّ فَس	
فِي الْجَنَّةِ مِائَةُ دَرَجَةٍ، مَا بَيْنَ كُلِّ دَرَجَتَيْنِ كَمَا بَيْنَ السَّمَاءِ وَالأَرْضِ	٣١٥
فِي اللَّيْلِ سَاعَةٌ تُفْتَحُ فِيهِ أَبْوَابُ السَّمَاءِ، فَيُنَادِي مُنَادٍ	٥١١
فِي عَمَاءٍ مَا فَوْقَهُ هَوَاءٌ، وَمَا تَحْتَهُ هَوَاءٌ	٨٤
قال نوح لابنه إِنِّي مُوصِيكَ بِوَصِيَّةٍ وَقَاصِرُهَا كَيْ لَا تَنْسَاهَا	١١٠
قَدْ رَآهُ النَّبِيُّ ﷺ = ابن عباس	٣٥١
قَطْ قَطْ، بِجُودِكَ وَكَرَمِكَ	٤٤٠
كَانَ اللهُ وَلَمْ يَكُنْ شَيْءٌ قَبْلَهُ، وَكَانَ عَرْشُهُ عَلَى الْمَاءِ، ثُمَّ خَلَقَ السَّمَاوَاتِ وَالأَرْضَ، وَكَتَبَ فِي الذِّكْرِ كُلَّ شَيْءٍ	٤٣٤
كَتَبَ اللهُ مَقَادِيرَ الْخَلَائِقِ كُلِّهَا قَبْلَ أَنْ يَخْلُقَ السَّمَوَاتِ وَالْأَرْضَ بِخَمْسِينَ أَلْفَ سَنَةٍ، قَالَ وَعَرْشُهُ عَلَى الْمَاءِ	٣٣٨
الكَذِبُ بِقَدَرٍ	١٤٩
كُلُّ شَيْءٍ بِقَدَرٍ حَتَّى وَضْعِكَ يَدَكَ عَلَى خَدِّكَ	١٣٢
كُلُّ شَيْءٍ بِقَدَرٍ، حَتَّى الْعَجْزِ وَالْكَيْسِ	١٢٥
كَلِمَتَانِ إِحْدَاهُمَا لَيْسَتْ لَهَا نَاهِيَةٌ دُونَ الْعَرْشِ، وَالأُخْرَى تَمْلأُ مَا بَيْنَ السَّمَاءِ وَالأَرْضِ لا إِلَهَ إِلا اللهُ، وَاللهُ أَكْبَرُ	٤٣٧
كيف أنتم إذا كنتم من دينكم في مثل القمر ليلة البدر لا يبصره منكم إلا البصير	٢٦٤
لَا أَحَدَ أَصْبَرُ عَلَى أَذًى سَمِعَهُ مِنَ اللهِ، إِنَّهُمْ يَدَّعُونَ لَهُ وَلَدًا وَيُعَافِيهِمْ وَيَرْزُقُهُمْ	١٩٤
لَا إِلَهَ إِلَّا اللهُ وَحْدَهُ لَا شَرِيكَ لَهُ، لَهُ الْمُلْكُ وَلَهُ الْحَمْدُ وَهُوَ عَلَى كُلِّ شَيْءٍ قَدِيرٌ	١١٧

الحديث	الصفحة
لَا تَزَالُ جَهَنَّمُ يُلْقَى فِيهَا وَتَقُولُ هَلْ مِنْ مَزِيدٍ؟ حَتَّى يَضَعَ الْجَبَّارُ - تَبَارَكَ - فِيهَا قَدَمَهُ؛ فَهُنَالِكَ تَنْزَوِي وَتَقُولُ قَطْ قَطْ	٤٤٦
لَا تُسَافِرُوا بِالْقُرْآنِ إِلَى أَرْضِ الْعَدُوِّ	٣٧٧
لَا تَسْتَبْطِئُوا الرِّزْقَ، فَإِنَّهُ لَمْ يَكُنْ عَبْدٌ يَمُوتُ حَتَّى يَبْلُغَهُ آخِرُ رِزْقٍ هُوَ لَهُ	١١٤
لَا تَفْعَلِي، فَإِنَّهُ إِنْ يَخْرُجْ وَأَنَا حَيٌّ يَكْفِيكُمُوهُ اللهُ بِي، وَإِنْ يَخْرُجْ بَعْدَ أَنْ أَمُوتَ يَكْفِيكُمُوهُ اللهُ بِالصَّالِحِينَ	٤١٢
لَا تَمْتَلِئُ جَهَنَّمُ حَتَّى يَكُونَ كَذَا وَكَذَا، فَيَنْزَوِي بَعْضُهَا إِلَى بَعْضٍ وَتَقُولُ قَطِي قَطِي	٤٥١
لَا تَنْظُرُوا إِلَى مَنْ فَوْقَكُمْ؛ فَإِنَّهُ هُوَ أَجْدَرُ أَنْ لَا تَزْدَرُوا نِعْمَةَ اللهِ	١٢٢
لَا يَتَوَضَّأُ أَحَدُكُمْ فَيُحْسِنُ وُضُوءَهُ فَيُسْبِغُهُ ثُمَّ يَأْتِي الْمَسْجِدَ لَا يُرِيدُ إِلَّا الصَّلَاةَ إِلَّا تَبَشْبَشَ اللهُ بِهِ كَمَا يَتَبَشْبَشُ أَهْلُ الْغَائِبِ بِطَلْعَتِهِ	٤٥٨
لَا يَدْخُلُ الْجَنَّةَ أَحَدٌ بِعَمَلِهِ	١١٥
لَا يُسْأَلُ بِوَجْهِ اللهِ إِلَّا الْجَنَّةَ	٢٢٠
لَا يَسْأَلُنِي اللهُ عَنْ سُنَّةٍ أَحْدَثْتُهَا فِيكُمْ لَمْ يَأْمُرْنِي بِهَا، وَلَكِنْ سَلُوا اللهَ مِنْ فَضْلِهِ	١٢٠
لَا يُصِيبُ عَبْدًا نَكْبَةٌ فَمَا فَوْقَهَا أَوْ دُونَهَا إِلَّا بِذَنْبٍ، وَمَا يَعْفُو اللهُ عَنْهُ أَكْثَرُ	١٢٤
لَا يَقْعُدُ قَوْمٌ يَذْكُرُونَ اللهَ إِلَّا حَفَّتْهُمُ الْمَلَائِكَةُ، وَغَشِيَتْهُمُ الرَّحْمَةُ وَنَزَلَتْ عَلَيْهِمُ السَّكِينَةُ، وَذَكَرَهُمُ اللهُ فِيمَنْ عِنْدَهُ	٥٣٨
لَا يَنْظُرُ اللهُ إِلَى امْرَأَةٍ لَا تَشْكُرُ لِزَوْجِهَا	١٨٥
لَبَّيْكَ اللَّهُمَّ لَبَّيْكَ، لَبَّيْكَ لَا شَرِيكَ لَكَ لَبَّيْكَ، إِنَّ الْحَمْدَ وَالنِّعْمَةَ لَكَ	١١٦
لَقَدْ قَرَأْتُهَا عَلَى الْجِنِّ لَيْلَةَ الْجِنِّ فَكَانُوا أَحْسَنَ مَرْدُودًا مِنْكُمْ	١٢١
لَمْ يَعْلُ فَحْلٌ فَحْلًا حَتَّى كَانَ فِي قَوْمِ لُوطٍ، فَلَمَّا عَلَا الْفَحْلُ الْفَحْلَ اهْتَزَّ عَرْشُ الرَّحْمَنِ	٣٢٦

الحديث	الصفحة
لَمَّا خَلَقْتُ السَّمَاوَاتِ وَالأَرْضَ خَلَقْتُهَا مِنْ غَيْرِ تَعَبٍ وَلَا نَصَبٍ	٤٣٣
لَمَّا قَضَى اللهُ الْخَلْقَ كَتَبَ كِتَابًا فَهُوَ عِنْدَهُ عَلَى عَرْشِهِ "إِنَّ رَحْمَتِي غَلَبَتْ غَضَبِي"	٢٨٣
لَمَّا كَلَّمَ اللهُ مُوسَى يَوْمَ الطُّورِ كَلَّمَهُ بِغَيْرِ الْكَلَامِ الَّذِي كَلَّمَهُ بِهِ يَوْمَ نَادَاهُ	٤٢٠
لَمَّا نَزَلَتِ "الرُّومُ" خَرَجَ بِهَا أَبُو بَكْرٍ إِلَى الْمُشْرِكِينَ	١٧٠
لَنْ نَعْدَمَ مِنْ رَبٍّ يَضْحَكُ خَيْرًا	٣٧٤
اللَّهُمَّ ارْزُقْ آلَ مُحَمَّدٍ قُوتًا	١٠٩
اللهُمَّ اغْفِرْ لِي ذَنْبِي، وَوَسِّعْ لِي فِي دَارِي، وَبَارِكْ لِي فِي رِزْقِي	١٠٩
اللَّهُمَّ الْقَ طَلْحَةَ تَضْحَكُ إِلَيْهِ، وَيَضْحَكُ إِلَيْهِ	٢٥٤
اللَّهُمَّ إِنِّي أَسْأَلُكَ عِلْمًا نَافِعًا، وَرِزْقًا طَيِّبًا، وَعَمَلًا مُتَقَبَّلًا	١٠٧
اللَّهُمَّ إِنِّي أَسْتَخِيرُكَ بِعِلْمِكَ، وَأَسْتَقْدِرُكَ بِقُدْرَتِكَ، وَأَسْأَلُكَ مِنْ فَضْلِكَ؛ فَإِنَّكَ تَعْلَمُ وَلَا أَعْلَمُ، وَتَقْدِرُ وَلَا أَقْدِرُ، وَأَنْتَ عَلَّامُ الْغُيُوبِ، اللهُمَّ إِنْ كَانَ هَذَا خَيْرًا لِي فِي دِينِي، وَخي	٤٦٥
اللَّهُمَّ إِنِّي أَعُوذُ بِرِضَاكَ مِنْ سَخَطِكَ، وَبِمُعَافَاتِكَ مِنْ عُقُوبَتِكَ	١١٢
اللهُمَّ رَبَّ السَّمَاوَاتِ وَرَبَّ الْأَرْضِ وَرَبَّ الْعَرْشِ الْعَظِيمِ، رَبَّنَا وَرَبَّ كُلِّ شَيْءٍ، فَالِقَ الْحَبِّ وَالنَّوَى، وَمُنْزِلَ التَّوْرَاةِ وَالْإِنْجِيلِ وَالْفُرْقَانِ، أَعُوذُ بِكَ مِنْ شَرِّ كُلِّ شَيْءٍ أَنْتَ آخِذٌ بِنَاصِي	٨٣
لَوْ أَفْضَيْتَ إِلَيْهَا لَمْ يَكُنْ إِلَّا بِقَدَرٍ	١٥٢
لَوْ تَوَكَّلْتُمْ عَلَى اللهِ حَقَّ تَوَكُّلِهِ، لَرَزَقَكُمْ كَمَا يَرْزُقُ الطَّيْرَ، تَغْدُو خِمَاصًا، وَتَرُوحُ بِطَانًا	١١٣
لَوْلَا أَنْ أَشُقَّ عَلَى أُمَّتِي لَأَخَّرْتُ صَلَاةَ الْعِشَاءِ إِلَى ثُلُثِ اللَّيْلِ - أَوْ نِصْفِ اللَّيْلِ -؛ فَإِنَّ اللهَ تَبَارَكَ وَتَعَالَى إِذَا كَانَ ثُلُثُ اللَّيْلِ - أَوْ نِصْفُ اللَّيْلِ - نَزَلَ إِلَى السَّمَاءِ الدُّنْيَا	٥٤١

الحديث	الصفحة
لَوْلَا أَنْ أَشُقَّ عَلَى أُمَّتِي لَأَمَرْتُهُمْ بِالسِّوَاكِ عِنْدَ كُلِّ صَلَاةٍ، وَلَأَخَّرْتُ الْعِشَاءَ الْآخِرَةَ إِلَى ثُلُثِ اللَّيْلِ؛ فَإِنَّهُ إِذَا مَضَى ثُلُثُ اللَّيْلِ الْأَوَّلُ	٥١٦
لَوْلَا أَنْ أَشُقَّ عَلَى أُمَّتِي لَأَمَرْتُهُمْ بِالسِّوَاكِ عِنْدَ كُلِّ صَلَاةٍ، وَلَأَخَّرْتُ صَلَاةَ الْعِشَاءِ إِلَى ثُلُثِ اللَّيْلِ	٥٥١
لَوْلَا أَنْ أَشُقَّ عَلَى أُمَّتِي، لَأَمَرْتُهُمْ بِالسِّوَاكِ عِنْدَ كُلِّ صَلَاةٍ، وَلَأَخَّرْتُ الْعِشَاءَ إِلَى ثُلُثِ اللَّيْلِ؛ فَإِنَّهُ إِذَا مَضَى ثُلُثُ اللَّيْلِ الْأَوَّلُ هَبَطَ اللهُ إِلَى السَّمَاءِ الدُّنْيَا	٥١٤
لَيَسْأَلَنَّكُمُ النَّاسُ عَنْ كُلِّ شَيْءٍ حَتَّى يَسْأَلُوكُمْ هَذَا اللهُ خَلَقَ كُلَّ شَيْءٍ، فَمَنْ خَلَقَهُ	٤٥٥
لَيَنْظُرَنَّ قَوْمٌ إِلَى رَبِّهِمْ لا يُضَامونَ فِي رُؤْيَتِهِ كَمَا يَنْظُرُونَ إِلَى الْقَمَرِ	٢٧٠
مَا تَصَدَّقَ أَحَدٌ بِصَدَقَةٍ مِنْ طَيِّبٍ، وَلا يَقْبَلُ اللهُ إِلا الطَّيِّبَ، إِلا أَخَذَهَا الرَّحْمَنُ بِيَمِينِهِ، وَإِنْ كَانَتْ تَمْرَةً	٤٥٧
مَا تَوَطَّنَ رَجُلٌ مُسْلِمٌ الْمَسَاجِدَ لِلصَّلَاةِ وَالذِّكْرِ، إِلَّا تَبَشْبَشَ اللهُ إِلَيْهِ	٤٥٩
مَا فِي السَّمَاءِ الدُّنْيَا مَوْضِعُ قَدَمٍ إِلَّا عَلَيْهِ مَلَكٌ سَاجِدٌ أَوْ قَائِمٌ، فَذَلِكَ قَوْلُ الْمَلَائِكَةِ	٤٨٣
مَا قُدِّسَتْ أُمَّةٌ لَا تُنْصِفُ مَظْلُومَهَا غَيْرَ مُتَعْتَعٍ	٢٠٤
مَا لِقَوْمِي كَذَا تُرِيدُ تَقْتُلُهُمْ؟ وَقَوْمُكَ كَذَا تُرِيدُ تَدْفَعُ عَنْهُمْ	٤٠٤
مَا مَسَّتْ عَبْدًا نِعْمَةٌ يَعْلَمُ أَنَّهَا مِنَ اللهِ إِلَّا قَدْ أَدَّى شُكْرَهَا، وَإِنْ لَمْ يَحْمَدْهُ	٣٤٢
مَا مِنْ أَحَدٍ أَصْبَرُ عَلَى أَذًى سَمِعَهُ مِنَ اللهِ، إِنَّهُمْ يَدَّعُونَ لَهُ وَلَدًا، وَإِنَّهُ لَيُعَافِيهِمْ وَيَرْزُقُهُمْ	١٩٦
ما من أيام السنة أيام العمل فيها أفضل من أيام العشر	٥٥٦
مَا مِنْ مُؤْمِنٍ يَتَصَدَّقُ بِصَدَقَةٍ مِنْ كَسْبٍ طَيِّبٍ - وَلَا يَقْبَلُ اللهُ إِلَّا طَيِّبًا - إِلَّا كَانَ اللهُ يَأْخُذُهَا بِيَمِينِهِ	٤٢٦

الحديث	الصفحة
مَا مِنْ نَبِيٍّ إِلَّا وَقَدْ حَذَّرَهُ أُمَّتَهُ ، وَإِنِّي أُحَذِّرُكُمُوهُ، إِنَّهُ أَعْوَرُ، وَإِنَّ اللهَّ لَيْسَ بِأَعْوَرَ، إِنَّهُ يَمْشِي فِي الْأَرْضِ	٤١٢
مَا مِنْ يَوْمٍ أَكْثَرَ أَنْ يُعْتِقَ اللهُ عَبْداً فِيهِ مِنْ يَوْمِ عَرَفَةَ أَوْ لَيْلَتِهِ، وَإِنَّهُ لَيَدْنُو ثُمَّ يُبَاهِي بِهِمُ الْمَلَائِكَةَ	٦٢٣
مَا مِنْ يَوْمٍ أَكْثَرَ أَنْ يُعْتِقَ اللهُ عَبِيدًا مِنَ النَّارِ مِنْ يَوْمِ عَرَفَةَ، وَإِنَّهُ لَيَدْنُو ثُمَّ يُبَاهِي بِهِمُ الْمَلَائِكَةَ	٦٢٤
مَا مِنْ يَوْمٍ أَكْثَرَ أَنْ يُعْتِقَ اللهُ فِيهِ عَبْدًا مِنَ النَّارِ مِنْ يَوْمِ عَرَفَةَ، وَإِنَّهُ لَيَدْنُو ثُمَّ يُبَاهِي الْمَلَائِكَةَ فَيَقُولُ "مَا أَرَادَ هَؤُلَاءِ؟"	٦٢١
مَا مِنْهَا أَرْبَعُ أَصَابِعَ إِلَّا عَلَيْهِ مَلَكٌ سَاجِدٌ	٤٨١
مَجُوسُ هَذِهِ الْأُمَّةِ الْقَدَرِيَّةُ	١٤٥
مَنْ أَرْضَى اللهَّ بِسَخَطِ النَّاسِ كَفَاهُ اللهُّ النَّاسَ، وَمَنْ أَسْخَطَ اللهَ بِرِضَا النَّاسِ وَكَلَهُ اللهُ إِلَيْهِمْ	٣٥٦
من استعاذكم بالله فأعيذوه، ومن سألكم بوجه الله فأعطوه	٢٢٤
مَنْ أَصَابَ ذَنْبًا فِي الدُّنْيَا فَعُوقِبَ بِهِ، فَسَتَرَهُ اللهُ عَلَيْهِ وَعَفَا عَنْهُ، فَاللهُ أَجْوَدُ مِنْ أَنْ يَعُودَ فِي شَيْءٍ قَدْ عَفَا عَنْهُ وَسَتَرَهُ	٤٣١
مَنْ أَكَلَ أَوْ شَرِبَ نَاسِيًا فَلَا يُفْطِرْ، فَإِنَّمَا هُوَ رِزْقٌ رَزَقَهُ اللهُ	١٠٧
مَنِ الْتَمَسَ رِضَا اللهِ بِسَخَطِ النَّاسِ رَضِيَ اللهُ عَنْهُ وَأَرْضَى عَنْهُ النَّاسَ، وَمَنِ الْتَمَسَ رِضَا النَّاسِ بِسَخَطِ اللهِ سَخِطَ اللهُ عَلَيْهِ وَأَسْخَطَ عَلَيْهِ النَّاسَ	٣٥٤
مَنْ تَأْخُذُهُ النَّارُ إِلَى حُجْزَتِهِ	٢٤٢
مَنْ تَصَدَّقَ بِتَمْرَةٍ مِنْ كَسْبٍ طَيِّبٍ - وَلاَ يَصْعَدُ إِلَى اللهِّ إِلَّا الطَّيِّبُ - فَإِنَّ اللهَ يَقْبَلُهُ بِيَمِينِهِ، ثُمَّ يُرَبِّيهَا كَمَا يُرَبِّي أَحَدُكُمْ فَلُوَّهُ، حَتَّى تَكُونَ مِثْلَ الْجَبَلِ	٣٩١
مَنْ تَصَدَّقَ بِصَدَقَةٍ مِنْ كَسْبٍ طَيِّبٍ - وَلاَ يَقْبَلُ اللهُ إِلَّا طَيِّبًا - كَانَ إِنَّمَا	٤٢٧

الحديث	الصفحة
يَضَعُهَا فِي كَفِّ الرَّحْمَنِ	
مَنْ خَرَجَ مِنْ بَيْتِهِ إِلَى الصَّلَاةِ، فَقَالَ اللَّهُمَّ إِنِّي أَسْأَلُكَ بِحَقِّ السَّائِلِينَ عَلَيْكَ	١٨٧
مَنْ ذَا الَّذِي يَدْعُونِي فَأَسْتَجِيبَ لَهُ، مَنْ ذَا الَّذِي يَسْتَغْفِرُنِي فَأَغْفِرَ لَهُ، مَنْ ذَا الَّذِي يَسْتَرْزِقُنِي فَأَرْزُقَهُ	٥٥٤
مِنْ رَوْحِ اللهِ، يَبْعَثُهَا بِالرَّحْمَةِ، وَيَبْعَثُهَا بِالْعَذَابِ	٣٦٠
مَنْ عُرِضَ لَهُ شَيْءٌ مِنْ غَيْرِ أَنْ يَسْأَلَهُ فَلْيَقْبَلْهُ، فَإِنَّمَا هُوَ رِزْقٌ سَاقَهُ اللهُ إِلَيْهِ	١٠٨
مَنْ قَالَ حِينَ يُصْبِحُ "إِنَّ رَبِّيَ اللهُ لَا إِلَهَ إِلَّا هُوَ عَلَيْهِ تَوَكَّلْتُ وَهُوَ رَبُّ الْعَرْشِ الْعَظِيمُ، مَا شَاءَ اللهُ كَانَ، وَمَا لَا يَشَاءُ لَا يَكُونُ، لَا حَوْلَ وَلَا قُوَّةَ إِلَّا بِاللهِ الْعَظِيمِ	٤٥٧
من قالَ سُبْحَانَ اللهَّ، وَالْحَمْدُ للهَّ، وَلَا إِلَهَ إِلَّا اللهُّ، وَاللهُّ أَكْبَرُ، وَلَا حَوْلَ وَلَا قُوَّةَ إِلَّا بِاللهَّ، وَتَبَارَكَ اللهُّ	٢٩١
مَنْ قَرَأَ آيَةَ الْكُرْسِيِّ دُبُرَ كُلِّ صَلاةٍ لَمْ يَمْنَعْهُ مِنْ دُخُولِ الْجَنَّةِ إِلا الْمَوْتُ	٣٣١
مَنْ مَنَعَ فَضْلَ مَاءٍ أَوْ كَلَأٍ، مَنَعَهُ اللهُّ فَضْلَهُ يَوْمَ الْقِيَامَةِ	١٢١
مَنْ نَفَّسَ عَلَى غَرِيمِهِ أَوْ مَحَا عَنْهُ كَانَ فِي ظِلِّ الْعَرْشِ يَوْمَ الْقِيَامَةِ	٣٣٧
مَنْ يَدْعُونِي فَأَسْتَجِيبَ لَهُ؟ أَوْ يَسْأَلُنِي فَأُعْطِيَهُ؟	٥٦
مَنْ يُقْرِضُ غَيْرَ عَدُومٍ، وَلَا ظَلُومٍ	٤٤
النَّاسُ يَصْعَقُونَ يَوْمَ الْقِيَامَةِ، فَأَكُونُ أَوَّلَ مَنْ يُفِيقُ	٧٤
نَزَلَتْ هَذِهِ الآيَةُ تَعْيِيراً لِأَهْلِ الْقَدَرِ	١٣٨
نِصْفُ اللَّيْلِ، فَإِنَّهُ سَاعَةٌ يَنْزِلُ اللهُ تَعَالَى فِيهَا إِلَى سَمَاءِ الدُّنْيَا فَيَقُولُ "لَا أَسْأَلُ عَنْ عِبَادِي أَحَدًا غَيْرِي"	٥٠٧
نِعْمَتَانِ مَغْبُونٌ فِيهِمَا كَثِيرٌ مِنَ النَّاسِ	١١٤
هَاتَانِ أَهْوَنُ	٢٢٣

الحديث	الصفحة
هَلْ تَوَضَّأْتَ حِينَ أَقْبَلْتَ وَصَلَيْتَ مَعَنَا؟	١١٩
هَلْ لَكُمْ فِي رَجُلٍ يَعْدِلُ مِائَةَ رَجُلٍ يُوَفِّيكُمْ أَلْفًا	٤٠٤
هُمْ عَلَى جِسْرِ جَهَنَّمَ	٢٧٢
وَأَمَّا وُقُوفُكَ عَشِيَّةَ عَرَفَةَ، فَإِنَّ اللهَ يَهْبِطُ إِلَى السَّمَاءِ الدُّنْيَا ثُمَّ يُبَاهِي اللهُ بِكُمُ الْمَلَائِكَةَ، يَقُولُ هَؤُلَاءِ عِبَادِي، جَاؤُونِي شُعْثًا مِنْ كُلِّ فَجٍّ عَمِيقٍ، يَرْجُونَ رَحْمَتِي وَمَغْفِرَتِي	٦٣٠
وإن المسيح الدجال أعور عين اليمنى	٢٣٥
الوَقْتُ الأَوَّلُ مِنَ الصَّلَاةِ رِضْوَانُ اللهِ، وَالوَقْتُ الآخِرُ عَفْوُ اللهِ	١٢٢
يَا أَبَا ذَرٍّ تَدْرِي أَيْنَ تَغْرُبُ الشَّمْسُ؟	٣١٩
يا جابر، أما علمت أن الله كَلَّمَ أباك كِفاحاً، وما كلم بشراً إلا من وراء حجاب أو يرسل رسولاً	٢٥٣
يَا حَبِيبِي، أَنْتَ أَشْبَهُ النَّاسِ بِخَلْقِي وَخُلُقِي	٦٩
يَا حُصَيْنُ، كَمْ تَعْبُدُ اليَوْمَ إِلَهًا؟	٨٢
يَا رَبِّ إِنْ أَنَا صَلَّيْتُ فَمِنْ قِبَلِكَ، وَإِنْ أَنَا تَصَدَّقْتُ فَمِنْ قِبَلِكَ	٣٤٢
يَا عَمْرُو بْنُ عَبَسَةَ، لَقَدْ سَأَلْتَنِي عَنْ شَيْءٍ مَا سَأَلَنِي عَنْهُ أَحَدٌ قَبْلَكَ، إِنَّ الرَّبَّ تَبَارَكَ وَتَعَالَى يَتَدَلَّى مِنْ جَوْفِ اللَّيْلِ الْآخِرِ، فَيَغْفِرُ، إِلَّا مَا كَانَ مِنَ الشِّرْكِ وَالْبَغْيِ، فَالصَّلَاةُ مَكْت	٥٢٠
يا قبيصة قل اللَّهُمَّ إِنِّي أَسْأَلُكَ مِمَّا عِنْدَكَ، وَأَفِضْ عَلَيَّ مِنْ فَضْلِكَ، وَانْشُرْ عَلَيَّ رَحْمَتَكَ، وَأَنْزِلْ عَلَيَّ، مِنْ بَرَكَاتِكَ	١١٣
يَأْتِي اللهُ تَعَالَى فَيَثْنِي رِجْلَهُ عَلَى الْجِسْرِ فَيَقُولُ "لَا يُجَاوِزُنِي اليَوْمَ ظُلْمٌ"، فَيُنْصِفُ لِلْخَلْقِ بَعْضَهُمْ مِنْ بَعْضٍ	٣٨٠
يَأْخُذُ اللهُ السَّمَوَاتِ وَالأَرْضَ يَوْمَ الْقِيَامَةِ بِيَدِهِ، وَالخَلْقُ يَنْظُرُونَ، ثُمَّ يَتَرَقَّفُهَا	٣٧٥

الحديث	الصفحة
يجمع الله الأولين والآخرين لميقات يوم معلوم قياماً أربعين سنة شاخصة أبصارهم إلى السماء ينتظرون فصل القضاء	٢٥٩
يَضْحَكُ اللهُ إِلَى رَجُلَيْنِ يَقْتُلُ أَحَدُهُمَا الآخَرَ يَدْخُلاَنِ الجَنَّةَ	٩٩
يَضْحَكُ اللهُ جَلَّ ثَنَاؤُهُ لِقَوْلِهِ "أَتَسْتَهْزِئُ بِي وَأَنْتَ رَبُّ الْعَالَمِينَ	٤١٨
يَطَّلِعُ اللهُ إِلَى خَلْقِهِ لَيْلَةَ النِّصْفِ مِنْ شَعْبَانَ، فَيَغْفِرُ لِجَمِيعِ خَلْقِهِ إِلَّا لِمُشْرِكٍ أَوْ مُشَاحِنٍ	٥٩٠
يَطَّلِعُ اللهُ عَلَى خَلْقِهِ لَيْلَةَ النِّصْفِ مِنْ شَعْبَانَ، فَيغْفِرُ لِجَمِيعِ خَلْقِهِ إِلَّا لِمُشْرِكٍ أَوْ مُشَاحِنٍ	٥٩١
يَفْتَحُ اللهُ أَبْوَابَ السَّمَوَاتِ ثُلُثَ اللَّيْلِ الثَّانِي، فَيَهْبِطُ إِلَى السَّمَاءِ الدُّنْيَا	٥٠٠
يقول الله – أو قال ينزل الله – تبارك وتعالى كل ليلة شطر الليل إلى سماء الدنيا، قال فينادي – أو قال فيقول - هل من تائب فيتاب عليه؟ هل من مستغفر فيغفر له؟ هل من سائل فيعطى مسألته () ؟ من تقرب مني شِبْرًا تقربت منه ذراعا	٥٧٦
يقول الله ﷻ لِلْعُلَمَاءِ يَوْمَ الْقِيَامَةِ إِذَا قَعَدَ عَلَى كُرْسِيِّهِ لِقَضَاءِ عِبَادِهِ	٦٨
يَقُولُ لِجَهَنَّمَ هَلِ امْتَلأتِ؟ وَتَقُولُ هَلْ مِنْ مَزِيدٍ؟ فَيَضَعُ فِيهَا قَدَمَهُ حَتَّى تَقُولَ قَطْ قَطْ ، بِكَرَمِكَ وَعَظَمَتِكَ	٤٣٩
يَقُومُ النَّاسُ لِرَبِّ الْعَالَمِينَ أَرْبَعِينَ سَنَةً شَاخِصَةً أَبْصَارُهُمْ، يَنْتَظِرُونَ فَصْلَ الْقَضَاءِ، حَتَّى يُلْجِمَهُمُ الْعَرَقُ	٤١٥
يُلْقَى فِي النَّارِ أَهْلُهَا فَتَقُولُ هَلْ مِنْ مَزِيدٍ؟ حَتَّى يَأْتِيَهَا اللهُ تَبَارَكَ وَتَعَالَى فَيَضَعَ قَدَمَهُ وَتَقُولُ قَطْ قَطْ	٤٤٦
يُنَادِي مُنَادٍ بَيْنَ يَدَيِ الصَّيْحَةِ يَا أَيُّهَا النَّاسُ، أَتَتْكُمُ السَّاعَةُ – وَمَدَّ بِهَا التَّيْمِيُّ صَوْتَهُ – قَالَ فَيَسْمَعُهُ الْأَحْيَاءُ وَالْأَمْوَاتُ، وَيَنْزِلُ اللهُ تَعَالَى إِلَى سَمَاءِ الدُّنْيَا	٦٤٥

الحديث	الصفحة
يَنْزِلُ اللهُ إِلَى السَّمَاءِ الدُّنْيَا كُلَّ لَيْلَةٍ حِينَ يَمْضِي ثُلُثُ اللَّيْلِ، فَيَقُولُ "أَنَا الْمَلِكُ، مَنْ ذَا الَّذِي يَدْعُونِي فَأَسْتَجِيبَ لَهُ؟ مَنْ ذَا الَّذِي يَسْلني فَأُعْطِيَهُ؟ مَنْ ذَا الَّذِي يَسْتَغْفِرُنِي فَأَغْفِرَ ل	٥٧٠
يَنْزِلُ اللهُ إِلَى السَّمَاءِ الدُّنْيَا كُلَّ لَيْلَةٍ لِنِصْفِ اللَّيْلِ الْآخِرِ، أَوْ لِثُلُثِ اللَّيْلِ الْآخِرِ	٥٦١
يَنْزِلُ اللهُ تَبَارَكَ وَتَعَالَى إِلَى السَّمَاءِ الدُّنْيَا كُلَّ لَيْلَةٍ	٤٨٦
يَنْزِلُ اللهُ تَبَارَكَ وَتَعَالَى إِلَى سَمَاءِ الدُّنْيَا كُلَّ لَيْلَةٍ حِينَ يَمْضِي ثُلُثُ اللَّيْلِ، فَيَقُولُ "أَنَا الْمَلِكُ، أَنَا الْمَلِكُ، مَنْ ذَا الَّذِي يَدْعُونِي فَأَسْتَجِيبَ لَهُ	٥٦٨
ينزل الله تبارك وتعالى إلى سماء الدنيا لنصف الليل الأخير – أو لثلث الليل الآخر –، فيقول "من ذا الذي يدعوني فأستجيب له؟ من ذا الذي يسألني فأعطيه؟ من ذا الذي يستغفرني فأغفر له" حتى يطلع الفجر، أو ينصرف القارئ من صلاة الصبح	٥٧٥
يَنْزِلُ اللهُ تَبَارَكَ وَتَعَالَى كُلَّ لَيْلَةٍ إِلَى السَّمَاءِ الدُّنْيَا فَيَقُولُ	٤٨٨
يَنْزِلُ اللهُ تَعَالَى لَيْلَةَ النِّصْفِ مِنْ شَعْبَانَ، فَيَغْفِرُ لِكُلِّ مُسْلِمٍ إِلَّا لِمُشْرِكٍ أَوْ مُشَاحِنٍ	٦٠٤
يَنْزِلُ اللهُ حِينَ يَبْقَى ثُلُثُ اللَّيْلِ الْآخِرُ إِلَى السَّمَاءِ الدُّنْيَا كُلَّ لَيْلَةٍ	٥٦٢
يَنْزِلُ اللهُ فِي – أَوْ إِلَى – السَّمَاءِ الدُّنْيَا لِثُلُثِ اللَّيْلِ الآخِرِ أَوْ رُبْعِهِ، فَيَقُولُ مَنْ يَسْأَلُنِي أُعْطِهِ	٤٨٩
يَنْزِلُ اللهُ كُلَّ لَيْلَةٍ إِلَى السَّمَاءِ الدُّنْيَا فَيَقُولُ هَلْ مِنْ سَائِلٍ فَأُعْطِيَهُ؟ هَلْ مِنْ مُسْتَغْفِرٍ فَأَغْفِرَ لَهُ؟	٤٨٧
يَنْزِلُ اللهُ كُلَّ لَيْلَةٍ إِلَى السَّمَاءِ الدُّنْيَا، فَيَقُولُ هَلْ مِنْ سَائِلٍ فَأُعْطِيَهُ؟ هَلْ مِنْ مُسْتَغْفِرٍ فَأَغْفِرَ لَهُ؟	٤٨٥
يَنْزِلُ اللهُ كُلَّ لَيْلَةٍ إِلَى سَمَاءِ الدُّنْيَا فَيَقُولُ مَنْ يَسْأَلُنِي فَأُعْطِيَهُ؟ وَمَنْ يَسْتَغْفِرُنِي	١٧٥

الحديث	الصفحة
فَأَغْفِرَ لَهُ	
يَنْزِلُ اللهُ كُلَّ لَيْلَةٍ إِلَى سَمَاءِ الدُّنْيَا فَيَقُولُ هَلْ مِنْ سَائِلٍ فَأُعْطِيَهُ؟ هَلْ مِنْ مُسْتَغْفِرٍ فَأَغْفِرَ لَهُ	٤٨٧
يَنْزِلُ رَبُّنَا - تَبَارَكَ وَتَعَالَى - كُلَّ لَيْلَةٍ إِلَى السَّمَاءِ الدُّنْيَا حِينَ يَبْقَى ثُلُثُ اللَّيْلِ الآخِرُ	٣٩
يَنْزِلُ رَبُّنَا إِلَى السَّمَاءِ الدُّنْيَا فِي النِّصْفِ مِنْ شَعْبَانَ، فَيَغْفِرُ لِأَهْلِ الْأَرْضِ إِلَّا مُشْرِكٍ أَوْ مُشَاحِنٍ	٦٠٠
يَنْزِلُ رَبُّنَا تَبَارَكَ اسْمُهُ كُلَّ لَيْلَةٍ حِينَ يَبْقَى ثُلُثُ اللَّيْلِ الْآخِرُ إِلَى السَّمَاءِ الدُّنْيَا	٥٦٥
يَنْزِلُ رَبُّنَا تَعَالَى حِينَ يَبْقَى ثُلُثُ اللَّيْلِ الْآخِرِ	٥٧١
يَنْزِلُ رَبُّنَا كُلَّ لَيْلَةٍ إِلَى السَّمَاءِ الدُّنْيَا حِينَ يَبْقَى ثُلُثُ اللَّيْلِ الآخِرُ	٥٥٨
يَنْزِلُ رَبُّنَا مِنْ آخِرِ اللَّيْلِ، فَيُنَادِي مُنَادٍ فِي السَّمَاءِ الْعُلْيَا	٤٨٢
يَنْزِلُ رَبُّنَا مِنْ آخِرِ اللَّيْلِ، فَيُنَادِي مُنَادٍ فِي السَّمَاءِ الْعُلْيَا "أَلَا نَزَلَ الْخَلَّاقُ الْعَلِيمُ"، فَيَسْجُدُ أَهْلُ السَّمَاءِ، ثُمَّ يُنَادِي فِيهِمْ مُنَادٍ بِذَلِكَ، فَلَا يَمُرُّ بِأَهْلِ سَمَاءٍ إِلَّا وَهُمْ سُجُودٌ	١٧٤
يَنْزِلُ فِي ثَلَاثِ سَاعَاتٍ يَبْقَيْنَ مِنَ اللَّيْلِ، فَيَفْتَحُ الذِّكْرَ فِي السَّاعَةِ الْأُولَى الَّذِي لَمْ يَرَهُ غَيْرُهُ، فَيَمْحُو اللهُ مَا يَشَاءُ وَيُثْبِتُ مَا يَشَاءُ، ثُمَّ يَنْزِلُ فِي السَّاعَةِ الثَّانِيَةِ إِلَى جَنَّةِ عَدْنٍ	٥٢٦
ينظرون إلى ربهم بلا كيفية ولا حد محدود ولا صفة معلومة	٢١٦
ينظرون إلى ربهم بلا كيفية، ولا محدود، ولا صفة معلومة	٢١٥
يهبط الرب من السماء السابعة إلى المقام الذي هو قائمه، ثم يخرج عنق من النار	٦٤٤
يَهْبِطُ اللهُ ثُلُثَ اللَّيْلِ إِلَى سَمَاءِ الدُّنْيَا، فَيَبْسُطُ يَدَهُ" أَلَا دَاعٍ يَدْعُونِي فَأَسْتَجِيبَ	٤٩٧

الحديث	الصفحة
لَهُ، أَلَا تَائِبٌ يَتُوبُ فَأَتُوبَ عَلَيْهِ، أَلَا مُسْتَغْفِرٌ فَأَغْفِرَ لَهُ	

فهرس الآثار

الصفحة	الأثر
١٣٣	أَتَيْتُ ابْنَ عَبَّاسٍ وَهُوَ يَنْزِعُ مِنْ زَمْزَمٍ، قَدِ ابْتَلَّتْ أَسَافِلُ ثِيَابِهِ
٤١٠	آخِرُ مَا خَلَقَ اللهُ آدَمُ، فَفَضَلَ مِنْ طِينَتِهِ شَيْءٌ فَخَلَقَ مِنْهَا الْجَرَادَ = ابن المسيب
٧٠	إِذَا جَلَسَ الرَّبُّ ﷻ عَلَى الْكُرْسِيِّ = عمر بن الخطابِ
٩٠	إِذَا خَفِيَ عَلَيْكُمْ شَيْءٌ مِنَ الْقُرْآنِ فَابْتَغُوهُ فِي الشِّعْرِ = ابن عباس
٤٣٨	أَرَأَيْتَ إِنْ كَانَ عَرْشُهُ عَلَى الْمَاءِ، عَلَى أَيِّ شَيْءٍ كَانَ الْمَاءُ؟ = ابن عباس
١٧٩	(استوى) عَلَا عَلَى العَرْشِ = أبو العباس ثَعلب
٢٣٩، ٣٧٩	أَشَارَ بِيَدِهِ إِلَى عَيْنَيْهِ = ابن عباس
١٥٤	الأَمْرَاضُ بِقَدَرٍ، وَالأَرْزَاقُ بِقَدَرٍ، وَالعَافِيَةُ بِقَدَرٍ، وَالبَلَاءُ بِقَدَرٍ = الحسن البصري
٤٢، ٤٨١	آمَنْتُ بِرَبٍّ يَفْعَلُ مَا يَشَاءُ = إِسْحَاقُ بْنُ رَاهَوَيْهِ
٣٢٩	إِنَّ إِبْلِيسَ عَلَى عَرْشٍ لَهُ فِي لُجَّةٍ خَضْرَاءَ = وَهْبُ بْنُ مُنَبِّهٍ
٣٠٢	إِنَّ السَّمَوَاتِ السَّبْعَ، وَالْبِحَارَ لَفِي الْهَيْكَلِ = وَهْبُ بْنُ مُنَبِّهٍ
٣٤٤	إِنَّ اللهَ خَلَقَ التُّرْبَةَ يَوْمَ السَّبْتِ = أبو هريرة
٤١٠	إِنَّ اللهَ ﷻ خلقَ آدمَ ﵇ فَبَقِيَ مِنْ طِينَتِهِ فِي يَدِهِ شَيْءٌ، فَخَلَقَ مِنْهَا الْجَرَادَ، فَهُوَ جُنْدٌ مِنْ جُنُودِ اللهِ = سعيد بن أبي الحسن
٣٢٨	إن الله ﷻ فَوْقَ العَرْشِ، وَالعَرْشُ عَلَى الْمَاءِ = ابن المبارك
٣٥٢	إن الله ﷻ قَسَّمَ رُؤْيَتَهُ وَكَلَامَهُ بَيْنَ مُحَمَّدٍ وَمُوسَى = كعب الأحبار
٦٣٥	إِنَّ اللهَ يُمْهِلُ حَتَّى إِذَا ذَهَبَ ثُلُثُ اللَّيْلِ الأَوَّلُ هَبَطَ إِلَى السَّمَاءِ الدُّنْيَا = ابن عباس
٤٨٣	إِنَّ مِنَ السَّمَوَاتِ سَمَاءً مَا فِيهَا مَوْضِعُ شِبْرٍ إِلَّا وَعَلَيْهِ جَبْهَةُ مَلَكٍ أَوْ قَدَمَاهُ

الأثر	الصفحة
قَائِمًا = ابن مسعود	
اهْتَزَّ عَرْشُ الرَّحْمَنِ مَرَّتَيْنِ، مَرَّةً لِوَفَاةِ سَعْدِ بْنِ مُعَاذٍ، وَمَرَّةً كَانَ رَجُلٌ مُؤاجِر = السَّرِيُّ بْنُ يَحْيَى الشَّيْبَانِيُّ الْبَصْرِيُّ	٣٢٧
أَوَّلُ مَنْ يُكْسَى يَوْمَ الْقِيَامَةِ إِبْرَاهِيمُ قُبْطِيَّتَيْنِ = علي بن أبي طالب	٣٠٢
إِيَّاكُمْ وَالظُّلْمَ، فَإِنَّ اللهَ يَجْلِسُ يَوْمَ الْقِيَامَةِ عَلَى الْقَنْطَرَةِ الْوُسْطَى بَيْنَ الْجَنَّةِ وَالنَّار = أبو أُمَامَةَ الباهلي	٣٨٠
بِالأَسْحَارِ يَنْفُرُ الشَّيْطَانُ، وَتُفَتَّحُ أَبْوَابُ السَّمَاءِ، وَيُسْتَجَابُ الدُّعَاءُ = أنس بن مالك	٤٧٥
بَعَثَ عَبْدُ اللهَّ بْنُ عُمَرَ إِلَى عَبْدِ اللهَّ بْنِ عَبَّاسٍ رضي الله عنهم يسأَلُهُ هلْ رأى محمدٌ ربَّه؟	٦٨
تَمْتَلِئُ جَهَنَّمُ حَتَّى يَضَعَ فِيهَا قَدَمَهُ، فَيَنْزَوِي بَعْضُهَا إِلَى بَعْضٍ = أبو هريرة	٤٥١
(ثمَّ استوى) صَعِدَ = ابن عباس	١٨٢
الْجَهْمِيَّةُ كُفَّارٌ بَلِّغُوا نِسَاءَهُمْ أَنَّهُنَّ طَوَالِقُ = خارجة بن مصعب بن خارجة، أبو الحجاج السرخسي	٧٠
حين يُكْشَفُ الأمر، وتبدو الأعمال = ابن عباس	٩٠
خَلَقَ اللهُ الْأَرْضَ فِي يَوْمِ الْأَحَدِ وَالْإِثْنَيْنِ، وَقَدَّرَ فِيهَا أَقْوَاتَهَا، وَجَعَلَ فِيهَا رَوَاسِيَ مِنْ فَوْقِهَا فِي يَوْمِ الثُّلَاثَاءِ وَالْأَرْبِعَاءِ = عبد الله بن سَلَامٍ	٤٢٣
خَلَقَ اللهُ السَّمَوَاتِ وَالأَرْضَ وَكُلَّ شَيْءٍ فِي سِتَّةِ أَيَّامٍ = عكرمة	٣٤٧
﴿الرَّحْمَٰنُ عَلَى الْعَرْشِ اسْتَوَىٰ﴾ قَعَدَ = ابن عباس	١٨٤، ٣٨١
الزيادةُ النَّظَرُ إِلَى وَجْهِ رَبِّهِمْ = أبو بكر الصديق	٤٢٩
سَبْعَةٌ مَقَتَهُمُ اللهُ، وَقَذَرَتْهُمْ نَفْسُهُ، وَمَيَّزَهُمْ مِنْ خَلْقِهِ = حسان بن عطية	٤٣٠
عَجِبَ رَبُّنَا مِنْ أَقْوَامٍ يُقَادُونَ إِلَى الْجَنَّةِ فِي السَّلَاسِلِ = أبو هريرة	٢٤٨
الْعَجْزُ وَالْكَيْسُ بِقَدَرٍ = ابن عباس	١٦٠

الأثر	الصفحة
العَجْزُ وَالكَيْسُ مِنَ القَدَرِ = ابن عباس	١٥٦
غَفَرَ لَهُمُ الذَّنْبَ الْعَظِيمَ، وَشَكَرَ لَهُمُ الْيَسِيرَ = قتادة بن دِعَامَةَ	٣٤٠
قَدْ قَرَأْتُ القُرْآنَ، فَمَا خَفِيَ عَلَيَّ مِنْ مَعَانِيهِ شَيْءٌ حَتَّى مَرَرْتُ عَلَى هَؤُلَاءِ الآيَاتِ = محمد بن كعب القُرَظِيُّ	١٣٩
القَدَرُ وَالعِلْمُ وَالكِتَابُ عِنْدَنَا وَاحِدٌ = يحيى بن سعيد القطان	١٤٩
القُرْآنُ كَلَامُ اللهِ ﷻ، مَنْ قَالَ فِيهِ بِشَيْءٍ فَإِنَّمَا يَتَقَوَّلُ عَلَى اللهِ = عَبْدُ اللهِ بْنُ مَسْعُودٍ	١٦٩
كَرِهَ أَنْ يَقُولَ "لَا وَاللهِ حَيْثُ كَانَ = ابن عمر"	٢٨٨
كُلُّ شَيْءٍ بِقَدَرٍ، حَتَّى العَجْزِ وَالكَيْسِ بِقَدَرٍ = ابن عباس	١٤٠
الْكَيْفُ غَيْرُ مَعْقُولٍ، وَالاسْتِوَاءُ غَيْرُ مَجْهُولٍ، وَالإِيمَانُ بِهِ وَاجِبٌ، وَالْجُحُودُ بِهِ كُفْر = أم سلمةٌ	١٧٨
لَا تَسُبُّوا الرِّيحَ؛ فَإِنَّهَا نَفَسُ الرَّحْمَن = أُبَيُّ بن كعب	٣٥٩
لَا يَصِحُّ لِأَحَدٍ تَوْحِيدٌ حَتَّى يَعْلَمَ أَنَّ اللهَ عَلَى العَرْشِ بِصِفَاتِهِ = إسماعيل المزني	٢٨٧، ٢٨٩
لَعَلَّكَ يَا أَبَا يَحْيَى مِنَ الَّذِينَ يَذْكُرُونَ القَدَرَ أَوْ يُكَذِّبُونَ بِهِ؟ = ابن عباس	١٥١
لما خلق الله آدم أخذ ذريته من ظهره كهيئة الذَّرِّ = ابن عباس	٢٧٢
لَمَّا خَلَقَ اللهُ آدَمَ فَضَلَتْ مِنْ خَلْقِهِ طِينَةٌ = سعيد بن أبي الحسن	٤١١
مَا أَخَذَتِ السَّمَوَاتُ وَالْأَرْضُ مِنَ الْعَرْشِ إِلَّا كَمَا تَأْخُذُ الْحَلَقَةُ مِنْ الأَرْضِ كُلِّهَا = مجاهد	٣٢٨
مَا السَّمَوَاتُ فِي الْكُرْسِيِّ إِلَّا كَحَلَقَةٍ مَطْرُوحَةٍ بِفَلَاةٍ مِنَ الأَرْضِ = مجاهد	٣٢٩
مَا السَّمَوَاتُ وَالْأَرْضُ فِي الْكُرْسِيِّ إِلَّا مِثْلَ حَلَقَةٍ بِأَرْضٍ فَلَاةٍ = مجاهد	٣٢٩
مَا قُدِّرَ لَهُمْ مِنْ خَيْرٍ أَوْ شَرٍّ = ابن عباس	١٥٧

الأثر	الصفحة
مَا مِنْ عَبْدٍ يُسَبِّحُ تَسْبِيحَةً إِلَّا يُسَبِّحُ مَا خَلَقَ اللهُ مِنْ شَيْءٍ = أبو أمامة	٤٣٦
مَا مِنْ لَيْلَةٍ إِلَّا وَيَنْزِلُ رَبُّنَا تبارَكَ وَتَعَالَى إِلَى السَّمَاءِ الدُّنْيَا، فَلَا يَمُرُّ بِأَهْلِ سَمَاءٍ إِلَّا سَجَدُوا لَهُ = عبد الرحمن بن البيلماني	٤٨٢
مَا مِنْ لَيْلَةٍ إِلَّا يَنْزِلُ رَبُّكُمْ ﷻ إلى السَّماء = عبد الرحمن بن البيلماني	٣٨٤، ٤٨٣
مَا نَزَلَتْ هَذِهِ الآيَةُ إِلَّا تَعْيِيراً لَهُمْ = مُحَمَّدُ بْنُ كَعْبٍ الْقُرَظِيُّ	١٣٨
مَا نَزَلَتْ هَؤُلَاءِ الآيَاتُ إِلَّا فِي أَهْلِ الْقَدَرِ = عمرو بن العاص	١٣٥
مِنَ الْمَاءِ الَّذِي عَلَيْهِ الْعَرْشُ إِلَى الْعَرْشِ، كَمَا بَيْنَ السَّمَاءِ الْعُلْيَا إِلَى الأَرْضِ السُّفْلَى، مَسِيرَةَ أَرْبَعَة عشر ألف سنة = كعب الأحبار	٣٢٨
نَزَلَتْ هَذِهِ الآيَةُ فِي الْقَدَرِيَّةِ = ابن عباس	١٤٩
النَّظَرُ إِلَى وَجْهِ رَبِّهِمْ = أبو بكر الصديق	٣٩٤
نعرف ربنا ﷻ فوق سبع سمواتٍ على العرش، بائن من خلقه بِحَدٍّ = ابن المبارك	٧٩
هَذَا فِي الدُّنْيَا = إسماعيل ابن عُلية	٣٥٣
هي أوَّل ساعة تكون في يوم القيامة = ابن عباس	٩٠
يَا بِنْتِي، مَا أَعْرِفُ أَصْحَابَ هَذِهِ الآيَةِ مَا كَانُوا بَعْدُ وَلَيَكُونَنَّ = ابن عباس	١٤١
يَتَنَزَّلُ أَمْرُهُ = مالك بن أنس	٤٣
يَتَنَزَّلُ رَبُّنَا تبارَكَ وَتَعَالَى أَمْرُهُ، فَأَمَّا هُوَ فَدَائِمٌ لاَ يَزُولُ = مالك بن أنس	٤٩٠
يُجْلِسُهُ فِيمَا بَيْنَهُ وَبَيْنَ جِبْرِيلَ، ثُمَّ يُشَفَّعُ لأُمَّتِهِ = ابن عباس	٣٨٣
يَكْشِفُ عَنْ سَاقِهِ، فَيَسْجُدُ كُلُّ مُؤْمِنٍ، وَيَقْسُو ظَهْرَ الْكَافِرِ= ابن مسعود	٨٨
يَنْزِلُ اللهُ تَعَالَى إِلَى السَّمَاءِ الدُّنْيَا فِي شَهْرِ رَمَضَانَ، فَيُدَبِّرُ أَمْرَ السَّمَاءِ = ابن عباس	٦٣٦
يَوْمُ كَرْبٍ وَشِدَّةٍ = ابن عباس	٩٠

الأثر	الصفحة
﴿يَوْمَ يُكْشَفُ عَن سَاقٍ﴾ حِينَ يُكْشَفُ الْأَمْرُ وَتَبْدُو الْأَعْمَالُ = ابن عباس	٩٠
﴿يَوْمَ يُكْشَفُ عَن سَاقٍ﴾شدَّة الأمر وَجَدُّهُ = مجاهد	٩٠
﴿يَوْمَ يُكْشَفُ عَن سَاقٍ﴾ عن أَمْرٍ فَظِيعٍ جَلِيْلٍ = قتادة	٩١
﴿يَوْمَ يُكْشَفُ عَن سَاقٍ﴾ عَنْ بَلَاءٍ عَظِيمٍ = سعيد بن جبير	٩١
﴿يَوْمَ يُكْشَفُ عَن سَاقٍ﴾ هُوَ الْأَمْرُ الشَّدِيدُ الْمُفْظِعُ مِنَ الْهَوْلِ يَوْمَ الْقِيَامَة = ابن عباس	٩٠
﴿يَوْمَ يُكْشَفُ عَن سَاقٍ﴾ هو يَوْمُ كَرْبٍ وشدَّة = عكرمة	٩١
﴿يَوْمَ يُكْشَفُ عَن سَاقٍ﴾يوم يكشف عن شدَّة الأمر = قتادة	٩١

فهرس الأبيات الشعرية

البيت		الصفحة
أَجَلَّ الَّـذِي فَـوْقَ السَّمَوَاتِ عَرْشُـهُ	أَوَانِـــسَ بِالْبَطْحَــاءِ مُعْتَمِــرَاتِ	٣١١
أُرِيـــدُ بِـــذَلِكَ إِذَا قُلْتُـــهُ	مُجَـــــــــاوَرَةَ اللهِ فِي دَارِهِ	٢٦٨
اصْـــبِرْ عَنَــاقَ إِنَّـــهُ شَرٌّ بَــاقٍ	قَـدْ سَـنَّ قَوْمَـكَ ضَـرْبُ الْأَعْنَـاقْ	٩٠
إمامـــــةٌ في كتـــاب الله بيِّنـــةٌ	وسؤدد فوق ساق العرش مكتوبُ	٣٢٢
إِنِّي وَإِنْ كَـــانَ الحَيَـــاءُ يَكُفُّنِـــي	وَخَشْيَةُ جَبَّارٍ عَلَى العَرْشِ عَالِيا	٣١١
بِنِعْمَـةِ ذِي الْعَـرْشِ الْمَجِيـدِ وَرَبِّنَـا	هَـــدَانَا لِتَقْـوَاهُ وَمَـــنَّ فَـــأَنْعَمَا	٣٣٣
تَبَـــارَكَ ذُو العَـــرْشِ مَـــاذَا نَـــرَى	مِـنَ الحُسْـنِ فِي جَانِـبِ الْمَسْجِدِ	٣١٠
تُوَحِّـــــدُ اللهَ عَـــــلَى عَرْشِـــــهِ	فِي غَيْبِـــــــهِ فَـــــــالأَمْرُ لله	٢٨٠
رَأَيْتُـــكَ يَـــا خَـــيْرَ الْبَرِيَّـــةِ كُلِّهَـــا	نَشَرْتَ كِتَابًا جَاءَ بِالْحَقِّ مَعْلَمَا	٤٠٢
سَلَامُ الَّـذِي فَـوْقَ السَّمَوَاتِ عَرْشُـهُ	تُخَصُّ بِهِ يَا خَيْرَ مَاشٍ عَلَى الأَرْضِ	٣١١
صَـلِّ لِـذِي العَـرْشِ وَاتَّخِـذْ قَـدَمًا	يُنْجِيـكَ يَـوْمَ الْعِثَـارِ وَالزَّلَـلِ	٣١١
عجبـت مـن نفسي ومـن إشـفاقها	ومـن طـرادي الطَّيـر عـن أرزاقهـا	٩٢
فَسُبْحَانَ مَـنْ لَا يَقْـدُرُ الخَلْـقُ قَـدْرَهُ	ومَنْ هُوَ فَـوْقَ العَـرْشِ فَـرْدٌ مُوَحَّـدُ	٣٧٠
فَلَـــــمَّا قَضَـــى خَلْقَـــــهُ كُلَّـــــهُ	تَسَـــوَّى عَـــلَى عَرْشِـــهِ فَـــارْتَفَعْ	٤٠٥
قـد شـمَّرت عـن سـاقها فشـدُّوا	وجـدَّت الحـرب بكـم فجـدُّوا	٩١
كَيْفَ تَهْدِي جُفُونُ مَنْ لَيْسَ يَدْرِي	أَرَضِي عَنْهُ مَنْ عَلَى العَرْشِ أَمْ لَا	٢٩٠
لَا شَيْءَ مِمَّـــا تَـــرَى إِلَّا بَشَاشَـــتَهُ	يَبْقَـى الإِلَـهُ وَيُـوْدِي الْمَـالُ وَالْوَلَـدُ	٣٢٤
لا ملـــك إلا لـــرب عـــرش	تُثَـــلُّ عـــن أمـــره العُـــروش	٣٣٢

البيت			الصفحة
لَقَدْ نَصَحْتُ لِأَقْوَامٍ وَقُلْتُ لَهُمْ		أَنَا النَّذِيرُ فَلا يَغْرُرْكُمْ أَحَدُ	٣٢٣
لَكَ الحَمْدُ والنَّعْماءُ والمُلْكُ رَبَّنَا		وَلا شَيْءَ أَعْلَى مِنْكَ جَدًّا وَأَمْجَدُ	٣٧٠
معالٍ بناها الله من فوق عرشه		لها فوق أَعْنَانِ السماوات شاهقُ	٣٣٢
مَلِكٌ عَلَى عَرْشِ السَّمَاءِ مُهَيْمِنٌ		تَعْنُوا لِعِزَّتِهِ الْوُجُوهُ وَتَسْجُدُ	٢٩٠
نَذُودُ أَخَانَا عَنْ أَخِينَا وَلَوْ تَرَى		مَهَزًّا لَكُنَّا الأَقْرَبِينَ نُبَايِعُ	٤٠٤
وعلا على العرش الرفيع وعلمه		في خلقه ثاوٍ بكل مكان	٣٧١
يَا أَيُّهَا المُغْتَرُّ بِالله		فِرَّ مِنَ الله إِلَى الله	٢٨٠
يَا قَوْمِ إِنْ كَانَ رَبُّ العَرْشِ أَرْسَلَهُ		فَفِيمَ بَعْدُ نَبْغِي اللَّوْمَ وَالعَذلَ	٣٦٨

فهرس موارد المصنِّف

الكتاب	الصفحة
الإبانة، لأبي الحسن الأشعري.	٣٧١
إبطال التأويلات، لأبي يعلى ابن الفراء.	٥٨٤
أحاديث عبد الباقي بن قانع عن شيوخه. [ملحق بالجزء الثَّانِي من حَدِيث مُجَّاعَةَ بْنِ الزُّبَيْرِ].	٣٣٦
أربعين حديثاً عن أربعين شيخاً عن أربعين صحابيًّا، عبد الخالق بن زاهر بن طاهر الشحامي.	٣١٥
الأربعين في دلائل التوحيد، لأبي إسماعيل الأنصاري.	٢٨٣، ٢٩١، ٢٩٣، ٢٩٥، ٢٩٧، ٢٩٩، ٣٠٠
الاستقامة فِي السنة والرد عَلَى أهل البدع والأهواء، لخشيش بن أصرم النسائي.	١٢٩
الأفراد، للدارقطني.	١٨٩، ١٩٠
أمالي أبي عبد الله الحسين بن إسماعيل المحاملي. رواية ابن البَيِّعِ، عنه.	١٩٦، ١٩٨، ١٩٩، ٤٦١، ٤٦٦
أمالي أبي عبد الله الحسين بن إسماعيل المحاملي. رواية ابْنِ خُرَّشِيْذَ قُوْلَه عنه.	٤٦٦
أمالي أبي عبد الله بن منده.	٤٦٤
أمالي ثعلب = مجالس ثعلب.	١٧٦
الأوسط للطبراني.	٢٢٧

الكتاب	الصفحة
"البعث" لأبي بكر ابن أبي داود.	٢٢١، ٦٤٥
التاريخ الكبير، للبخاري.	١٤٩
"التاريخ" لِيَحْيَى بْن عَبْدِ الوَهَّابِ ابْنِ مَنْدَه.	٢٨٩
التراجم، لأبي بكر النجاد.	٣٠٥، ٥٦٤
الترغيب والترهيب، لحميد بن زنجويه.	٥٠٣
تَعْظِيم قَدْرِ الصَّلَاةِ وَتَفْضِيلها عَلَى سَائِرِ الْأَعْمَالِ"، لُمحَمَّد بْن نَصْرٍ المْرْوَزِيّ.	٤٨١
تفسير أبو بكر ابن مردويه.	٢٠١، ٢٩٦
التمهيد لما في الموطأ من المعاني والأسانيد، لابن عبد البر	٣٨، ٤٢، ٤٣، ٤٤، ٨٩
الثَّالِث مِنْ "أَمَالِي أبي الشيخ الأصبهاني".	٣٨٥
الثاني والثَّالِث من حديث أبي العباس الأصم، [طبع ضمن مجموع].	٢٤٩
ثلاثة مجالس من أمالي أبي الحسن علي بن يحيى بن جعفر بن عبدكويه، رواية أبي طاهر السِّلَفِي، عن أبي العلاء الخرساني، عنه.	٥١١
جزء ابن فيل.	٦٠٤
جزء ابن مصعب النرسي.	٤٨٨
جزء أبي محمد ابن فارس.	٢٣٣
جزء إسحاق بن الفيض.	١٥٦
الجُزْء الثَّانِي مِنْ "فَوَائِدِ أَبِي عَلِيٍّ البَغْدَادِيِّ".	٣٣٧
جزء الحسن بن عرفة.	١٣٥

الكتاب	الصفحة
جزء الزبير بن بكار	٤٢٦،
الجزء الكبير، لأبي محمد ابن زَبْر.	٣٩٧، ٣٩٩
جزء حاجب بن أركين.	١٩٣
جزء حمزة الدهقان.	٣٥٩
جزء حنبل بن إسحاق.	٢٦٧
جزء عباس التَّرْقُفِيِّ.	٣٢٠، ٤٠٠
جزء فيه مجلسان أحدهما عن أبي الحسين علي بن محمد بن عبد الله بن بشران، والثاني عن أبي الفتح محمد بن أحمد بن أبي الفوارس	٢٧٣
جزء كامل بن طلحة	١٩١، ١٩٢
جزء مالك الهروي.	٣٣٥
جزء محمد بن مسلم ابن وارة.	٢٦٠
جزء من حديث زكريا السَّاجِيّ عن أبي الربيع الزهراني.	١٤٧
جزء من حديث عنبسة، لأبي عبد الله بن منده.	٢٧١
جوابات أهل طبرستان"، لأبي بكر محمد بن الطَّيِّبِ بن البَاقِلَّانِيِّ.	١٦٣
الحِنَّا، لأبي موسى المديني	٢٧٩
حديث ابن أبي مسرة، للفاكهي.	٢٤٢
حديث ابن المتيم	١١٥، ٦٣٩، ٦٤٠
حديث ابن حيوية.	٢٦٥، ٢٦٦
حديث ابن نيروز الأنماطي	١٥٧
حديث أبي الحسن محمد بن طلحة النعالي عن شيوخه.	٣٣١
حديث أبي بكر الأنباري.	٥١٢

الكتاب	الصفحة
حديث أبي جعفر ابن البختري.	٢٤٤، ٢٤٥، ٢٥٠، ٢٥٢
حديث أبي سعيد الأشج.	٦٢٨
حديث أبي عمر ابن عبد الوهاب عن شيوخه.	٦٣١
حديث أبي عبد الله محمد بن عبد الله الأنصاري، ويليه فوائد ابن ماسي.	١٦٠
حَدِيث دَاوُد بن عَمْرو الضَّبِّيّ، جمع أبي الْقَاسِم الْبَغَوِيّ	١٥١
حديث سعدان بن نصر	٤٢٠، ٤٢١
حديث علي بن حجر السعدي عن إسماعيل بن جعفر المدني.	١٨٦، ٥٥٩
حديث علي بن عمر الحربي عن محمد الباغندي.	٥٧٤
حديث مجاعة بن الزبير	٣٣٦، ٤٤٩، ٤٥٠
حديث يحيى بن صاعد.	٢٥٧
حلية الأولياء، لأبي نُعَيْمٍ.	٥٠٧، ٥٩١
الخلعيات، للخلعي.	٥٤٨، ٥٤٩، ٦١٥
خَلْق أَفْعَالِ العِبَادِ، للبخاري.	١٣٠
ذكر الأقران، لأبي الشيخ الأصبهاني.	٥٤٤
الرد على الجهمية" لأبي العباس السَّرَّاج.	٦٤٦
الرد على الجهمية" لأَحْمَد بْن سَيَّارٍ الْمَرْوَزِيّ.	٦٤٧
الزبور	٣٢، ١٧٦، ١٩١، ٢١٧، ٢٢٥، ٢٣٥، ٢٤٣، ٢٥١، ٤٣٣

الكتاب	الصفحة
السنة، لابن أبي عاصم	١٤٥، ١٧٤
السُّنَّة، لابْن شَاهِينٍ.	٢٣٩
السُّنَّة، لأَبِي بَكْرٍ الخَلَّال.	٦٣٧
السنة، للطبراني.	١٦٧، ١٧١، ٢٠٢، ٤٤٠، ٤٤٧، ٤٨٥
سنن ابن ماجه.	٣٢٢
سنن الترمذي.	٦٠٠
سنن الدارمي	١١٥، ٤٨٧، ٥١٥، ٥١٦، ٥٦١، ٥٦٦
سؤالات أبي عَمْرو ابن حمدان. = وَيعرف بالمئة لِابْنِ حمدَان.	٢٣١
شرح أصول الاعتقاد، للالكائي.	٢٣٨، ٦١١، ٦٢٨، ٦٣٤
الشَّرِيعَة، لأبي بكر الآجري.	٣٨٤
صحيح ابن حبان.	٦١٧
صحيح البخاري.	٢٢٣، ٤٣٤، ٥٥٨
الصفات، للدارقطني.	٤٤٣، ٤٤٤، ٤٤٥، ٤٤٦
الضعفاء الكبير، لأبي جعفر العُقَيْلي.	٥٢٨
العظمة، تأليف أبي الشيخ الأصبهاني.	٤٠٦
"العِلَل"، لأَبِي زُرْعَةَ الدِّمَشْقِيّ.	٢٨٨
"عمل اليوم والليلة" للنسائي.	١٠٩

الكتاب	الصفحة
عوالي مالك، جمع أبي أَحْمد الْحَاكِم.	١٢٧
فضائل الأوقات، للبيهقي.	٥٨٧، ٥٩٣، ٦٠٠، ٦٢١
فضائل القرآن، لأبي عبيد القاسم بن سلام.	٢٣٧
فضيلة الشكر لله على نعمته، للخرائطي.	٣٤١، ٣٤٢
فوائد إِبْرَاهِيم بْن خُرَّشِيذْ قُولَهْ عن شيوخه.	٣٠٤
الفوائد المنتقاة الغرائب الحسان عن الشيوخ العوالي، لأبي بكر ابن الشخير.	٣٠٩
فوائد حاجب الطوسي	٣٧٣، ٣٧٤
فوائد سمويه	٥٢٩، ٥٥٢، ٦٢٣
القدر، للفريابي.	١٣٢
"قِيَام اللَّيْلِ"، لأَبِي بَكْرٍ طَاهِر بْن عَبْدِ الله بْنِ عُمَرَ بْنِ ماهلة الهَمَذَانِيّ.	٤١٣
الكامل، لابن عدي.	٦٤٩
كتاب الدعاء، لأبي بكر ابن أبي عاصم.	٥٣٠
كتاب السنة، لأبي الشيخ الأصبهاني.	٤٧٧، ٥٠٤
كتاب السنة، للطبراني.	٤٤٠
كتاب الضحايا والعقيقة، لأبي الشيخ.	٢٤٥
كتاب المصافحة، لأبي بكر البرقاني.	٢٢٩، ٦٣٩
المخلِّصيات، لأبي طاهر المخلِّص.	٢٦٣، ٢٦٤، ٣١٧، ٤٥١، ٦٢٢

الكتاب	الصفحة
المزكيات، لأبي إسحاق المزكي.	١٧٨، ١٨٥
مستخرج أبي عوانة	٢٠٩، ٥٤٧
مسند ابن الجعد	٢٤٦
مسند أبي داود الطَّيَالِسِيِّ.	١١٢، ٥٣١، ٥٥٣
مسند أبي يعلى.	٢٢٦، ٥٣٢، ٥٦٢
مسند أحمد.	٥٥١
مسند إسحاق بن راهويه.	١٧٥
مسند الحارث بن أبي أسامة	٤٥٣، ٤٥٤، ٤٥٧،
مسند عبد بن حميد	١١١، ١١٥، ٥٢٠، ٦٠٥
مسند محمد بن يحيى بن أبي عمر	٥٧٤، ٥٧٥
مشيخة ابن المهتدي	٤٨٧
المشيخة الصغرى لأبي علي ابن شاذان.	٢١٢
معجم أبو أحمد العسال.	٢٠٤، ٢٠٩، ٢١٠، ٤١٩
معجم أسامي الشيوخ، لأبي بكر الإسماعيلي.	٦٠٨
معجم الصحابة للبغوي.	٣٣٣
المعجم الصغير للطبراني.	٣٦٠، ٤٣١
المعجم الكبير، للطبراني.	٣٢١، ٤٣٥
معرفة الصحابة، لابن منده.	٥١٨
المغازي، لسعيد بن يحيى الأموي.	٥٢٢

الصفحة	الكتاب
١٩٤	مكارم الأخلاق، للطبراني.
٤٥٦	من حديث سفيان بن سعيد الثوري، للفريابي.
٣٨٧	مَنَاقِب أَحْمَدَ، لِأَبِي بَكْرٍ البَيْهَقِيّ.
٢٨٥	المنتقى، لابن طبرزذ.
٣٣٠	النَّاسِخ والْمَنْسُوخ"، لأحمد بن حنبل.
٤٧٧، ٤٩٧، ٥٠٦، ٥١٧، ٥٢٧، ٥٣١، ٥٧١، ٥٩٠، ٦٢٦	النزول، للدارقطني.
٥٠١	نسخة أبي مسهر، ونسخة يحيى الوحاظي. [مطبوعتان معا]
١٥١	الكنى للنسائي

فهرس الكتب التي ذكرها المصنف في كتابه

الكتاب	الصفحة
الإبانة، لأبي الحسن الأشعري.	٣٧١
الأبدال، للضياء المقدسي	١٩٧
الأجزاء الثقفيات	٣٩٧، ٥٦٩
الأحاديث الإلهيات	٥٤٦، ٥٥٣
الأحاديث المختارة، للضياء المقدسي.	٢٠٧
الإخلاص، لابن أبي الدنيا	٦٤٣
أربعة مجالس (.......)، للحسن بن أحمد بن محمد المُخْلَدِيِّ. = الأمالي.	٦٠٥
أربعون عبد الوَهَّابِ الصابوني.	٦٠٧
الأفراد للدارقطني.	١٢٢، ١٤٠
أمالي أبي القاسم عبد الملك بن بشران	١٨٧
أمالي ثعلب = مجالس ثعلب.	١٧٦
الأول من حديث ابن المُتَيَّمِ	١١٥
الأول من حديث عباس الدُّورِيِّ.	١٦٧
الأَوَّل مِنْ مَشْيَخَة أبي علي الحسن بن أحمد بن إبراهيم ابْنِ شَاذَانَ.	٣٧٣
الأول من «فضائل الأعمال» لابن شَاهِين.	١٢٣
الأول من السابع من حديث ابن السَّمَّاكِ	١٢٣
الأول من أمالي الخطيب	٦٠٥

الكتاب	الصفحة
الأول من حديث أبي الحسين ابن بِشْرَانَ	٥٥٨
الأول من حديث أبي هريرة، لابن شاهين.	٥٦١
الأَوَّل مِنْ حَدِيثِ الْمِنْقَرِيِّ	٥٤١
الأَوَّل مِنْ فَوَائِدِ خُورْوَسْت.	٣٠٧
الأَوَّل وَالثَّانِي مِنْ حَدِيثِ أَبِي سَعْدِ ابْنِ البَغْدَادِيِّ	٦١٢
البعث" لأبي بكر ابن أبي داود.	٤٤٧
التاريخ الكبير، للبخاري.	١٤٩
تاريخ مصر، لأبي سعيد ابن يونس.	١٤٤
التاريخ" ليَحْيَى بْن عَبْدِ الوَهَّابِ ابْنِ مَنْدَه.	٢٨٩
الترغيب والترهيب، لحميد بن زنجويه.	٤٣٥
تسعة مجالس أبي سعد ابن البغدادي.	٦٠٦
تَعْظِيم قَدْرِ الصَّلَاةِ وَتَفْضِيلها عَلَى سَائِرِ الْأَعْمَالِ"، لُمَحَمَّد بْن نَصْرٍ الْمَرْوَزِيّ.	٤٨١
التَّعْلِيقَة، لأَبِي حَامِدٍ الإِسْفَرَايِينِيّ الفَقِيه.	٣٧٩
تَفْسِير ابْن مَاجَه.	١٠٩
تفسير النسائي	١٩٥
التوبة، لابن أبي عاصم.	٥٣٠
الثَّالِث مِنَ "الأَفْرَادِ" لِابْنِ شَاهِينٍ	٤٦١
الثَّالِث مِنْ "أَمَالِي أبي الشيخ الأصبهاني".	٣٨٥
الثَّالِث مِنْ فَوَائِدِ القَاضِي أَبِي مُحَمَّدِ بْنِ أَبِي عقيل، تَخْرِيج الخَطِيب.	٢٠٧

الكتاب	الصفحة
الثالث من مشيخة ابن عبد الدائم	٥٦١
الثَّانِي مِنَ "انْتِخَابِ السِّلَفِيِّ مِنْ أُصُولِ جَعْفَرٍ السَّرَّاجِ	٢٠٨
الثاني من حديث أَبِي عَلِيٍّ ابْنِ الصَّوَّافِ	٢٥١
ثلاثة مجالس الجوهري، لأبي محمد الحسن بن علي الجوهري.	٦٠٩
جامع معمر بن راشد	١١٦، ٣٦١
جزء ابن سَبَنْكَ	١٦٩
جزء ابن فيل	٤٩٣
جُزْء أَبِي الجَهْمِ	١٨٧، ٤٥٦
جزء أبي سعيد الأشج	٥٤٩
جُزْءُ أَبِي عَاصِمٍ الضَّحَّاكِ بنِ مَخْلَدٍ الشَّيْبَانِيِّ النَّبِيلُ	٤٦٠
جزء إسحاق بن الفيض	١٢٩، ١٥٥
الجُزْء الأَوَّلِ مِنْ حَدِيثِ عَبْدَانَ	٥١٠
الجُزْء التَّاسِع مِنْ أَمَالِي أَبِي الْحَسَنِ ابْنِ رَزْقَوَيْهِ	٣٤٤
الجزء الثالث من حديث ابن حَيَّوَيْهِ	٦٤٣
الجُزْء الثَّالِث مِنْ حَدِيثِ عُمَرَ بْنِ شَبَّةَ	٥٤١
الجُزْء الثَّانِي مِنْ "فَوَائِدِ أَبِي عَلِيٍّ البَغْدَادِيِّ	٣٣٧
جُزْء الحَسَنِ بْنِ عَبْدِ اللهِ الْبَعْلَبَكِّيِّ، وهو أبو علي الكِنْدِيّ.	٥٩٤
جزء الحسن بن موسى الأشيب.	٢٤٤

الكتاب	الصفحة
الجُزْء الخَامِسِ مِنْ حَدِيثِ السَّرِيِّ	٦١٤
الجُزْءُ الخَامِسُ وَالثَّلاثُونَ مِنْ تَخْرِيجِ الحَافِظِ عَبْدِ الغَنِيِّ المُقْدِسِيِّ.	٦١٤
الجُزْء السَّادِسِ مِنْ حَدِيثِ شَيْبَانَ بْنِ فَرُّوخٍ	٥١٠
جزء السَّلِيطِيِّ	٥٤٦
الجزء العاشر من فوائد الحاكم أبي أحمد	٥٥٢
جزء الغطريف	٢٤٧
جزء الكُدَيْمِيِّ	١٦٧
جزء اللحساني	٥١٠
جزء حنبل بن إسحاق	٢٢٢
جزء طَلْحَةَ بْنِ الصَّقْرِ"، رواية ابْنِ أَبِي لُقْمَةَ	٥٦١
جزء طَلْحَةَ بْنِ الصَّقْرِ"، رواية ابْنِ أَبِي لُقْمَةَ.	٥٦١
جزء عباس التَّرْقُفِيِّ.	٣١٩
جزء علي بن محمد الكوفي	٥٦٢
جزء محمد بن الفرج الأزرق.	٣٤٩
الجعديات	١٩١، ٢٤٦، ٢٥٦، ٤٥٩
جوابات أهل طبرستان، لأبي بكر محمد بن الطَّيِّبِ بن البَاقِلَّانِيِّ.	١٦٢
حديث حَمْزَةَ الدِّهْقَانِ	١٠٨، ٣٤٨
حَدِيث هِشَامِ بْنِ عَمَّارٍ"، رِوَايَة ابْنِ الرَّقِّيِّ.	٣٠٧

الكتاب	الصفحة
حُكْم اللِّوَاطَةِ وَتَحْرِيمهَا وَشِدَّة القَوْلِ فِيهَا" لِعَبْد الله بْن الحَسَنِ بْنِ يَزِيدَ، رِوَايَة أبي الشيخ الأصبهاني، عَنْهُ	٣٢٥
حلية الأولياء، لأبي نُعَيْمٍ.	٢١٢
الحِنَّا، لأبي موسى المديني	٢٧٩
خَامِس حَدِيثِ جَعْفَرٍ السَّرَّاجِ	٢٧١
الخِلَعِيَّات، لأبي الحسن الخِلَعِيِّ.	٥٥٨
خَلْق أَفْعَالِ العِبَادِ، للبخاري.	١٣٠
خمسة مجالس أبي الحسن القَزْوِينِيِّ	٥٨٤، ٥٩٤
الدعاء، لابن أبي الدنيا.	٤٦١
الرد على الجهمية" لأبي العباس السَّرَّاج.	٦٤٦
الرد على الجهمية" لأَحْمَد بْن سَيَّارٍ المَرْوَزِيّ.	٦٤٧
الرَّدّ عَلَى الجَهْمِيَّةِ"، لعَبْدُ الله بْنُ الإِمَامِ أَحْمَدَ.	٦١٠
الرؤيا، للدارقطني.	٦٤٣
الزبور.	١٧٦، ١٩١، ٢١٧، ٢٢٥، ٢٣٥، ٢٤٣، ٢٥١، ٤٣٣
زيادات نوادر الكلام ودقائقه" لأبي الحسن الأشعري.	١٦٣
السُّنَّة، لابْن شَاهِينٍ.	٢٣٩
السُّنَّة، لأَبِي أَحْمَدَ الْعَسَّالِ.	٦٤٤
السُّنَّة، لأَبِي بَكْرٍ الخَلَّال.	٦٣٧
السُّنَّة، لِخَال وَلَدِ السُّنِّيِّ.	١٣٦

الكتاب	الصفحة
السنة، للطبراني.	٤٤٠
سنن ابن ماجه	١١٣، ١٦٧، ١٨٧، ٢٠٦، ٤٣٢، ٤٥٩، ٤٦٦، ٤٩٤، ٥٤١، ٥٥٨، ٥٧٨، ٦٠١، ٦٢٢، ٦٤١
سنن أبي داود	١٢٠، ١٦٧، ٢٢٤، ٢٣٨، ٢٤٤، ٤٦١، ٥٥٨
سنن الترمذي.	١٠٧، ١١٣، ١٢١، ١٢٢، ١٢٤، ١٢٩، ١٧١، ٣١٦، ٤٣٢، ٤٣٤، ٤٦١، ٤٦٧، ٥٤١، ٥٥٨، ٥٦٩، ٥٧٠، ٦٤١
الكنى، للنسائي	١٥١
سنن النسائي الصغرى	٦٢٢
سنن النسائي الكبرى.	١٢٠، ١٩٦، ٤٢٧، ٥٥١، ٥٥٨
شَرْح أُصُولِ السُّنَّةِ، لِلَّالَكَائِيِّ	٥٢٨
الشَّرِيعَة، لأبي بكر الآجري.	٣٨٤
الشكر، لابن أبي الدنيا.	٣٤١
صحيح ابن حبان	١١٣، ١١٤
صحيح ابن خزيمة	٤٥٩، ٦٤١
صحيح أَبِي حَامِدٍ أَحْمَد بن مُحَمَّدِ بنِ شَارَكَ.	٥٤٩

الكتاب	الصفحة
صحيح البخاري	١٠٩، ١١٥، ١١٧، ٢٢١، ٢٢٩، ٢٣١، ٢٤٧، ٤٢٧، ٤٣٤، ٤٤١، ٤٦٦
صحيح مسلم	١٠٩، ١١٣، ١١٥، ١١٧، ١٢٠، ١٢٧، ١٢٩، ٢٢٢، ٣٢١، ٣٣٨، ٣٤٩، ٤٢٧، ٤٤١، ٤٦٦، ٤٦٧، ٥٣١، ٥٤٨، ٥٥٨، ٥٦٩، ٥٧٠، ٦٢٢، ٦٢٤
صفة الجنة، للضياء المقدسي.	٢٢٢
الضعفاء الكبير، لأبي جعفر العُقَيْلي.	٥٢٨
العُبُودِيَّة، تأليف: شيخ الإسلام ابن تيمية.	١٠٦
العظمة، تأليف أبي الشيخ الأصبهاني.	٤٠٦، ٤١٠
العِلَل"، لأَبِي زُرْعَةَ الدِّمَشْقِيّ.	٢٨٨
العلل، للإمام مسلم بن الحجاج.	٤٢٥
عوالي الطراد تخريج أبي علي البرداني	٥٦٦
فضائل الأعمال، لحَمِيْد بْن زَنْجُوَيْهِ.	٥٨٤
فضائل الأوقات، للبيهقي.	٥٨٦
فضائل العشر، للضياء.	٦١٤
فضائل رمضان، لابن أبي أبي الدنيا	٥٨٤

الصفحة	الكتاب
٥٨٥	فضائل شعبان، لعبد العزيز الكَتَّانِيِّ.
٦١٢	فَضَائِل عَشْرِ ذِي الحِجَّةِ، للطَّبَرَانِيِّ.
٦١٢	فَضْلِ عَشْرِ ذِي الحِجَّةِ، لِابْنِ أَبِي الدُّنْيَا
٥٥٨	فوائد أبي الحسين بن بشران.
١٧٨	فوائد الحمامي
٣٣٧	فوائد خَيْثَمَةَ بن سليمان.
٥٢٩	فَوَائِد سَمُّويَهِ
١٥٧	القدر لجعفر الفِرْيَابِيّ.
٤٧٣	قِيَام اللَّيْلِ"، لأَبِي بَكْرٍ طَاهِر بْن عَبْدِ الله بْنِ عُمَرَ بْنِ ماهلة الهَمَذَانِيّ.
٥٣٠	كِتَاب القَوَاعِدِ
٤٦١	الكرم، لأبي الشيخ البرجلاني.
٤٩٥	المُتبَايِنَات السَّرُوجِيَّة
٥٠٢	مَجَالِس أَبِي سَعِيدٍ النَّقَّاشِ
١٧٨	مجلس ابن أبي الفوارس.
٦٤١	مجلس ابن عساكر الخَامِس بَعْدَ الأَرْبَعِمِئَةِ فِي فَضْلِ شَهْرِ رَمَضَانَ
٥٥٥	مجلس الأسواري
٦١٢	المَجْلِس الثَّالِث وَالعِشْرُونَ وَمِائَة مِنْ "أَمَالِي أَبِي القَاسِمِ ابْنِ السَّمَرْقَنْدِيِّ.
٤٨٩	مَجْلِس" أَبِي بَكْرِ ابْنِ أَبِي عَلِيٍّ الهَمَذَانِيِّ

الكتاب	الصفحة
المخلِّصيات، لأبي طاهر المخلِّص.	٣٥١، ٣٥١
مسند أبي الدرداء، لإبراهيم الشهرزوري.	٥٢٨
مسند أبي داود الطَّيَالِسِيِّ	١١٢، ٤٩٤
مسند أبي هريرة، لِلْقَاضِي الْمَرْوَزِيِّ أَحْمَدَ بْنِ عَلِيٍّ.	٤٤٣
مسند أبي يعلى	٢٢٦، ٥٣٢، ٥٦٢
مسند أحمد	٤٣٤
مسند الدارمي	٥٥٠، ٦٤٣
مُسْنَدُ الْمُعَافَى بْنِ عِمْرَانَ الْمَوْصِلِيِّ	٤٥٦
مشيخة أحمد بن عبد الدائم	٥٦١
مشيخة أحمد بن عبد الدائم.	٥٦١
المشيخة الصغرى، لابن المهتدي بالله.	٤٤٣
مَشْيَخَة سَعِيدِ ابْنِ أَبِي الرَّجَاءِ.	٥١٠
مشيخة يعقوب بن سفيان.	١٤٣، ٢٢٠
معجم الإسماعيلي	٦١٤
معجم الصحابة للبغوي	٣٣٢
المعجم الصغير للطبراني.	١٢١
المعجم الكبير، للطبراني.	١٤٣
المعجم"، لعبد الباقي بن قانع.	١٤٣
مغازي محمد بن إسحاق.	٣١٣
من اسمه عطاء، لأبي موسى المديني.	٥٥٢
مَنَاقِب أَحْمَدَ"، لِأَبِي بَكْرٍ الْبَيْهَقِيِّ.	٣٨٧

الصفحة	الكتاب
١٩١	المنتخب من الدعوات، للحاكم أبي عبد الله.
٣١٦، ٥٦٠	المنتقى من سبعة أجزاءِ المخلِّص
٦٣٠، ٦٤٤	النَّاسِخ والْمَنْسُوخ"، لأحمد بن حنبل.
٥٩٧	النَّهْي عَنِ الْهِجْرَانِ" لإِبْرَاهِيم الْحَرْبِيّ.
٢٠٦	الوديعة".
٣١٤	الوُقُوف" لأبي بكر الخرائطي.

.

فهرس الأعلام والمترجَم لهم

العَلَمُ	الصفحة
أَبَانُ بْنُ أَبِي عَيَّاشٍ فَيْرُوزَ البَصريُّ	١٩٠
أَبَانُ بْنُ صَالِحِ بْنِ عُمَيْرِ بْنِ عُبَيْدٍ القُرَشِيُّ	٣٠٩
إِبْرَاهِيْمُ ابنُ أَبِي طَاهِرٍ بَرَكَاتِ بنِ إِبْرَاهِيْمَ بنِ طَاهِرٍ الخُشُوْعِيُّ	٤٩٩
إبراهيم بن أبي صالح هاشم	٤٨١
إبراهيم بن أحمد بن علي بن أحمد بن فِراس العَبْقَسِيُّ	٥٨٦
إِبْرَاهِيم بْن أَحْمَد بْن عُمَر بْن حفص بْن الجهم بْن واقد الوكيعي	٦٢٥
إِبْرَاهِيْمُ بنُ أَحْمَدَ بنِ عُمَرَ بنِ حَمْدَانَ بنِ شَاقلاَ البَغْدَادِيُّ البَزَّازُ	٤١
إِبْرَاهِيْمُ بنُ إِسْحَاقَ بنِ إِبْرَاهِيمَ بنِ بَشِيرٍ البَغْدَادِيُّ	٣٦٩
إِبْرَاهِيم بن إسحاق بن عيسى البُنَانِيُّ	٢٠٢
إِبْرَاهِيم بْن إِسْمَاعِيل بْن إِبْرَاهِيم بْن يَحْيَى بْن علويّ	١٢٥
إبراهيم بن الأَشْعَثِ البخاري	٢٦١
إِبْرَاهِيمُ بنُ الحَجَّاجِ بنِ زَيْدٍ السَّامِيُّ النَّاجِيُّ	٥٦٦
إِبْرَاهِيمُ بنُ الحُسَيْنِ بنِ عَلِيٍّ الهَمَذَانِيُّ، يُعْرَفُ بِابْنِ دِيزِيلَ	٢٨٣
إِبْرَاهِيمُ بْنُ السِّنْدِيِّ بْنِ عَلِيِّ بْنِ بَهْرَامَ الأَصْبَهَانِيُّ	٤١٥
إِبْرَاهِيمُ بْنُ العَلَاءِ، أَبُو هَارُونَ الغَنَوِيِّ	١٥١
إِبْرَاهِيمُ بْنُ المُخْتَارِ التَّمِيمِيُّ	٥١٥
إِبْرَاهِيمُ بنُ المُنْذِرِ بنِ عَبْدِ اللهِ بنِ المُنْذِرِ القُرَشِيُّ	٢٤٦
إِبْرَاهِيمُ بنُ بَشَّارٍ الجَرْجَرَائِيُّ	٤٥١
إِبْرَاهِيمُ بنُ حَمْزَةَ بنِ مُحَمَّدِ بنِ حَمْزَةَ بنِ مُصْعَبِ بْنِ عَبْدِ اللهِ بنِ الزُّبَيْرِ	٣٤٠
إِبْرَاهِيمُ بنُ خُزَيْمِ بنِ قُمَيْرِ بنِ خَاقَانَ	١١١

العَلَمُ	الصفحة
إبراهيم بْن خليل بْن عَبْد الله، نجيب الدين الدّمشقيّ	١٨٥
إبراهيم بن زكريا، أبو إسحاق العجلي	١٢٢
إِبْرَاهِيمُ بْنُ سَعْدِ بْنِ إِبْرَاهِيمَ بْنِ عَبْدِ الرَّحْمَنِ بْنِ عَوْفٍ القُرَشِيُّ	٢٦٧
إِبْرَاهِيمُ بْنُ عَامِرِ بْنِ إِبْرَاهِيمَ بْنِ وَاقِدِ بْنِ عَبْدِ الله الْأَشْعَرِيُّ	٢٧٠
إِبْرَاهِيمُ بنُ عَبْدِ الله بنِ مُحَمَّدٍ ابْنُ خُرَّشِيذَ	٣٠٣
إِبْرَاهِيم بن عَبْدِ الله بنِ مُسْلِم بنِ مَاعز بن مُهَاجر البَصْرِيّ	١٦٠
إِبْرَاهِيم بْن عليّ بْن أَحْمَد بْن فضْل	٦٢٢
إبراهيم بن علي بن سهل، أبو إسحاق الحلبي	٦١٣
إِبْرَاهِيمُ بْنُ عَلِيِّ بْنِ مُحَمَّدِ بْنِ غَالِبٍ أَبُو إِسْحَاقَ الأَنْصَارِيُّ	٥١٠
إِبْرَاهِيمُ بْنُ عَلِيِّ بْنِ مُحَمَّدِ بْنِ غَالِبٍ التَّمارِ	٣٨٩
إِبْرَاهِيمُ بنُ عُمَرَ بنِ أَحْمَدَ بنِ إِبْرَاهِيمَ البَرْمَكِيُّ	١٦٠
إِبْرَاهِيمُ بْنُ عُمَرَ بْنِ مُطَرِّفٍ الهَاشِمِيُّ	٤٥٠
إِبْرَاهِيمُ بْنُ فَهْدِ بْنِ حَكِيمِ بْنِ مَاهَانَ الْبَصْرِيُّ	١٤١
إبراهيم بْن محمد بْن إبراهيم، أبو إِسْحَاق الأصبهانيّ	٣٩٠
إِبْرَاهِيمُ بْنُ مُحَمَّدِ بْنِ الْحَارِثِ بْنِ مَيْمُونَ الهِلَالِيُّ	٢٠٣
إِبْرَاهِيمُ بْنُ مُحَمَّدِ بْنِ عَلِيِّ بْنُ عَبْدِ اللهَّ بْنِ جَعْفَرِ بْنِ أَبِي طَالِب الْهَاشِمِيُّ	١٤١
إِبْرَاهِيمُ بْنُ مُحَمَّدِ بْنِ مَالِكٍ الْقَطَّانُ	٤١٠
إِبْرَاهِيمُ بنُ مُحَمَّدِ بنِ مَنْصُورِ بن عُمَرَ البَغْدَادِيُّ	١٨٧
إِبْرَاهِيمُ بنُ مُحَمَّدِ بنِ يَحْيَى بنِ سَخْتَوَيْه النَّيْسَابُورِيُّ	١٧٧
إبراهيم بن محمد بن يحيى بن سَخْتُويه النيسابوري	٥٠٧
إِبْرَاهِيمُ بنُ مَحْمُوْدِ بنِ سَالِمِ بنِ مَهْدِيٍّ البَغْدَادِيُّ، الأَزَجِيُّ	١٦٧
إِبْرَاهِيمُ بْنُ مَسْعُودٍ الإِلْبِيرِيُّ	٢٨٠

العَلَمُ	الصفحة
إِبْرَاهِيمُ بْنُ مُسْلِمٍ العَبْدِيُّ	٥٠٠
إِبْرَاهِيمُ بنُ مُنْقِذِ بنِ إِبْرَاهِيمَ بنِ عِيسَى الخَوْلَانِيّ	٦٢١
إبراهيم بن يزيد القرشي الأُمَوِيُّ الخُوزِيُّ	٤١٣
إِبْرَاهِيْمُ بنُ يَزِيْدَ بنِ شَرِيْكٍ التَّيْمِيُّ	٣١٩
إِبْرَاهِيمُ بنُ يَعْقُوبَ بْنِ إِسْحَاقَ السَّعْدِيُّ	٥٣٦
إِبْرَاهِيْمُ بنُ يُوْسُفَ بنِ خَالِدِ بنِ سُوَيْدٍ الهِسِنْجَانِيُّ	٣٨٠
أَبُو بُرْدَةَ بنُ أَبِي مُوْسَى الأَشْعَرِيُّ عَبْدُ الله بنُ قَيْسٍ	١١٢
أَبُو بَكْرِ بْنُ إِبْرَاهِيمَ بْنِ عَلِيِّ بْنِ إِسْمَاعِيلَ بْنِ إِبْرَاهِيمَ بْنِ طَلْحَةَ المَقْدِسِيُّ	٣٣٩
أَبُو بَكْرِ بْنُ أَحْمَدَ بْنِ عَبْدِ الدَّائِمِ بْنِ نِعْمَةَ المَقْدِسِيُّ	١٧٠
أَبُو بَكْرِ بنُ عَبْدِ الله بنِ مُحَمَّدِ بنِ أَبِي سَبْرَةَ بنِ أَبِي رُهْمٍ القُرَشِيُّ العَامِرِيُّ	٥٨٧
أَبُو بَكْرِ بنُ عَيَّاشِ بنِ سَالِمٍ الأَسَدِيُّ	٤٧٩
أَبُو بَكْرِ بْنُ يُوسُفَ بْنِ أَبِي بَكْرِ بْنِ يُوسُفَ بْنِ أَبِي بَكْرِ بْنِ مَحْمُودِ بْنِ عُثْمَانَ بْنِ مَحْمُودٍ المِزِّيُّ الشَّافِعِيُّ	٦٠٢
أَبُو خَلَفٍ الأعمى البَصْرِيّ، خادم أنس بْن مالك	٣٢٦
أَبُو رَاشِدٍ الحُبْرَانِيُّ، الشَّامِيُّ	٥٧٧
أَبُو رَافِعٍ القِبْطِيّ	٥١٤
أَبُو رَبِيعَةَ الأَعْرَابِيُّ	١٨٢
أَبُو زُرْعَةَ بنُ عَمْرِو بنِ جَرِيْرِ بنِ عَبْدِ الله البَجَلِيُّ	١٠٩
أَبُو سَلَمَةَ بنُ عَبْدِ الرَّحْمَنِ بنِ عَوْفٍ القُرَشِيُّ	٢٦٤
أَبُو عُبَيد المَذْحِجِيُّ حاجب سُلَيْمان بْن عَبد المَلِك	١٢٠
أَبُو مُسَافِعِ بْنُ عُبَيْدِ بْنِ زَيْدِ بْنِ هُدَيْدِ بْنِ عَامِرٍ الأشعريّ	٣٦٨
أَحْمَدُ ابنُ أَبِي عَلِيٍّ الحَسَن بن أَحْمَدَ بنِ عَبْدِ الله بن البَنَّاء البَغْدَادِيّ	٦٢٩

الصفحة	العَلَمُ
٥٦٣	أَحْمَدُ ابنُ أَبِي السُّعُوْدِ نَصْرِ ابنِ أَبِي القَاسِمِ التَّمِيمِيُّ الحَنْظَلِيُّ الأَزَجِيُّ، أَبُو العَبَّاسِ ابْنُ قُمَيْرَةَ
١٨٠	أَحْمَدُ ابنُ أَبِي دُؤَاد فَرَجِ بنِ حَرِيزٍ الإِيَادِيُّ، القَاضِي، الجَهْمِيُّ
٤٩٩	أحمد ابن القاضي أَبِي نصر مُحَمَّد بْن هبة اللهَّ بْن مُحَمَّد
٢٦٢	أَحْمَدُ ابن رفيع الدِّين إِسْحَاقَ بْنِ مُحَمَّدِ بْنِ المُؤَيَّدِ بْنِ عَلِيٍّ الهَمَذَانِيُّ
٥٦٨	أَحْمَد بْن إِبْرَاهِيم بْن أَحْمَدَ بْن محمود بْن عَبْد اللهَّ بْن إِبْرَاهِيم
١٠٨	أَحْمَدَ بنِ إِبْرَاهِيمَ بنِ الحَسَنِ بنِ مُحَمَّدِ بنِ شَاذَانَ البَغْدَادِيُّ
٥٢١	أَحْمَدُ بنُ إِبْرَاهِيْمَ بنِ الحَسَنِ بنِ مُحَمَّدِ بنِ شَاذَانَ بنِ حَرْبِ بنِ مِهْرَانَ البَغْدَادِيُّ
٥٠٧	أَحْمَد بْن إِبْرَاهِيم بْن جعفر بْن مُحَمَّد بْن بحر بْن يَزِيد
٦٠١	أحمد بن ابراهيم بن عبد الله بن أبي عمر محمد بن بن أحمد بن قدامة المقدسي
١٧١	أَحْمَدُ بنُ إِبْرَاهِيمَ بنِ كَثِيرٍ الدَّوْرَقِيُّ
٦٣١	أَحْمَدُ بنُ أَبِي بَكْرٍ القَاسِمِ بنِ الحَارِثِ بنِ زُرَارَةَ القرشي
٢٣٢	أحمد بن أبي بكر محمد بن حامد بن أبي بكر القرافي
١١٠	أَحْمَدُ بْنُ أَبِي طَالِبِ بْنِ أَبِي النِّعَمِ نِعْمَةَ بْنِ الْحَسَنِ بْنِ عَلِيِّ بْنِ بَيَانٍ الصَّالِحِيُّ
٢٣٩	أَحْمَدُ بنُ أَبِي طَاهِرٍ مُحَمَّدِ بنِ أَحْمَدَ الإِسْفَرَايِينِيُّ
٥٠٦	أَحْمَدُ بنُ أَبِي عِيسَى مُحَمَّدِ بنِ مُحَمَّدِ اللبان
٢٦٢	أَحْمَد بنُ أَبِي غَالِبِ بنِ أَحْمَدَ بنِ عَبْدِ اللهِ بنِ مُحَمَّدٍ، عُرِفَ بِابْنِ الطَّلَّايَةِ الكَاغَدِيُّ
٢٢	أحمد بن إدريس بن محمد ابن أبي الفرج مفرج بن إدريس بن الحسين بن مزيز الحموي

الصفحة	العَلَمُ
٦٣٠	أحمد بن إدريس بن محمد بن أبي الفرج مفرج بن إدريس بن الحسين بن مُزَيْزٍ الحَمَوِيُّ
١٨٣	أَحْمَدُ بنُ إِسْحَاقَ بنِ إِبْرَاهِيمَ بنِ مُحَمَّدِ بنِ سَلْمٍ الخُزَاعِيُّ
٩٤	أَحْمد بن إِسْمَاعِيل بن عُثْمَان بن أَحْمد بن رشيد الكوراني
١٦٩	أَحْمَدُ بنُ بَشِيرٍ القُرَشِيُّ المَخْزُومِيِّ
٣٦٦	أَحْمَدُ بنُ جَعْفَرِ بنِ حَمْدَانَ القَطِيْعِيُّ
٢٧٩	أحمد بن جعفر بن يعقوب بْن عَبْدِ الله الفارسي
٥٦٨	أَحْمَدُ بنُ الحَسَنِ بنِ مُحَمَّدِ بنِ الحَسَنِ بنِ أَزْهَرَ الأَزْهَرِيُّ
٥٩٦	أَحْمَدُ بنُ الحُسَيْنِ بنِ إِسْحَاقَ البَغْدَادِيُّ
٤٤٦	أَحْمَدُ بْنُ الْحُسَيْنِ بْنِ سَعِيدِ بْنِ عُثْمَانَ
٣٢٢	أحمد بْن الحُسين بْن مُحَمَّد بْن إِبْرَاهِيم، أبو طَالِب الْبَصْرِيّ
١٦٤	أَحْمَد بْن الْحُسَيْن، أَبُو سَعِيد الأَشْرُوسَنِيُّ
٢٩٧	أحمد بن حمدان ابن الشيخ أَحْمد بن مُحَمَّد بن شَارَكَ
٣١٩	أَحْمَدُ بنُ خُلَيْدِ بنِ يَزِيدَ الكِنْدِيُّ الحَلَبِيُّ
٤٨٤	أَحْمَد بن داود بن موسى أبو عبد الله السَّدُوسي
٤٠٨	أَحْمَدُ بْنُ رَوْحِ بْنِ زِيَادِ بْنِ أَيُّوبَ أَبُو الطَّيِّبِ الشَّعْرَانِيُّ
٦٠٤	أحمد بن سعيد بن أحمد بن نفيس، أبو العبَّاس المصريّ
١٢٨	أحمد بن سليمان بن أبي بكر المستعمل
٢٥٢	أَحْمَدُ بنُ سُلَيْمَانَ بنِ أَيُّوْبَ بنِ إِسْحَاقَ بنِ عَبْدَةَ العَبَّادَانِيُّ
٣٠٨	أَحْمَد بْن شيبان بْن تَغلب بْن حَيْدَرة
٢٦٢	أَحْمَدُ بْنُ صَالِحٍ الْمِصْرِيُّ
٦٠٢	أحمد بن الطنبا القواس الحلبي = أحمد بن الحلبية

الصفحة	العَلَمُ
٢٠	أحمد بن عبد الحليم بن عبد السلام بن عبد الله ابن أبي القاسم ابن محمَّد بن تيمية الحراني
١٣٤	أَحْمَد بْن عَبْد الدّائم بْن نعمة بْن أَحْمَد بْن مُحَمَّد بْن إِبْرَاهِيم بْن أحمد بن بُكَيْر
٢٠٠	أَحْمَدُ بنُ عَبْدِ الرَّحْمَنِ ابنِ الشَّيْخ أَبِي بَكْرٍ مُحَمَّدِ بنِ أَبِي عَلِيٍّ الهَمَذَانِيُّ
٢٣	أحمد بن عبد الرحمن بن عبد الكريم بن علي بن جعفر بن درادة
٤١٢	أَحْمَدُ بنُ عَبْدِ الرَّحْمَنِ بنِ وَهْبِ بنِ مُسْلِمٍ القُرَشِيُّ
٦٠٢	أَحْمَدُ بْنُ عَبْدِ الرَّحْمَنِ بْنِ يُوسُفَ البلعلبكي
٢٠٣	أَحْمَدُ بنُ عَبْدِ الغَفَّارِ بن أَحْمَدَ بنِ عَلِيٍّ ابْن أَشْتَه الأَصْبَهَانِيّ
١٨٣	أَحْمَد بْن عَبْد اللَّه بْن أَحْمَد بْن جُلِّين
١٧٢	أَحْمَدُ بْنُ عَبْدِ اللَّهِ بْنِ أَحْمَدَ بْنِ مُحَمَّدِ بْنِ إِبْرَاهِيمَ المقدسيّ
٣٣٢	أَحْمَدُ بنُ عَبْدِ الله بنِ سُلَيْمَانَ بنِ مُحَمَّدِ بنِ سُلَيْمَانَ المَعَرِّيُّ
٤٥٠	أَحْمَدُ بْنُ عَبْدِ الله بْنِ سَيْفٍ السجتانيّ
٤٣٢	أَحْمَدُ بْنِ عَبْدِ الله بْنِ مُحَمَّدِ بْنِ عَبْدِ الله الهمذاني
٤٧٠	أَحْمَدُ بْنُ عَبْدِ الله بْنِ مُحَمَّدِ بْنِ عَبْدِ الله بْنِ بِشْرِ بْنِ مُغَفَّلٍ
٤٨٦	أَحْمَد بْن عَبْد الواحد بْن أَحْمَد بْن عَبْد الرحمن بن إسماعيل ابن منصور
٣٤٠	أَحْمَدُ بْنُ عَبْدِ الوَاحِدِ بْنِ مُحَمَّدِ بْنِ أَحْمَدَ بْنِ عُثْمَانَ بنِ أَبِي الحَدِيْدِ السُّلَمِيُّ
٤٠٠	أَحْمَدُ بْنُ عُبَيْدِ الله بْنِ مُحَمَّدِ بنِ عُبَيْدِ الله السُّلَمِيُّ
٦٣٤	أَحْمَد بْن عُبَيْد بْن الفضل بْن سهل بْن بيري
٥٤٢	أَحْمَدُ بنُ عُبَيْدِ بنِ نَاصِحِ بنِ بَلَنْجَرَ البَغْدَادِيُّ
١٥٦	أَحْمَد بْن عُثْمَان بْن الفضل بْن جَعْفَر
٣٣٦	أَحْمَد بْن عَلِيّ بْن الْحَسَن بْن عَلِيّ بْن الْحَسَن بْن الهيثم بن طهمان
٢٣٧	أَحْمَدُ بنُ عَلِيِّ بنِ الحُسَيْنِ بنِ زَكَرِيَّا الطَّرَيْثِيْثِيّ

العَلَمُ	الصفحة
أَحْمَدُ بنُ عَلِيِّ بنِ الفُضَيْلِ البَغْدَادِيُّ الخَزَّازُ	٣٩٥
أَحْمَد بْن عَلِيّ بْن المعمّر بْن مُحَمَّد بْن المعمّر	٢٧٤
أَحْمَد بن عَلِيِّ بنِ سَعِيْدِ بنِ إِبْرَاهِيْمَ الأُمَوِيّ	٤٤٣
أحمد بْن عليّ بْن عبد الواحد، أبو بَكْر ابن الأشقر البغداديّ	١٢٨
أَحْمَدُ بْنُ عَلِيِّ بْنِ مَسْعُودِ بْنِ رَبِيعٍ الكَلْبِيُّ	٦٠٢
أَحْمَدُ بْنُ عُمَرَ بْنِ خُرَّشِيذ	٤٣٧
أَحْمَدُ بنُ عَمْرِو بنِ عَبْدِ اللهِ بنِ عَمْرِو بنِ السَّرْحِ القُرَشِيُّ	٢٩٤
أَحْمَد بْن عِيسَى بْن السُّكَيْنِ بْن عِيسَى بْن فيروز أَبُو الْعَبَّاس الشيباني	٦٣٤
أَحْمَدُ بْنُ عِيسَى بْن عَلِيّ بْن مُوسَى، أَبُو بَكْر الخَوَّاصُ	٣٠٣
أَحْمَدُ بنُ الفُرَاتِ بنِ خَالِدٍ الضَّبِّيُّ	٥٢٩
أَحْمَدُ بنُ الفَضْلِ بنِ مُحَمَّدِ بنِ أَحْمَدَ بنِ مُحَمَّدِ بنِ جَعْفَرٍ الأَصْبَهَانِيُّ	٢٨٧
أَحْمَدَ بْنِ القَاسِمِ بْنِ مُسَاوِرٍ	٤٢٢
أحمد بن المبارك بن سعد بن الفرج	٦٠٧
أحمد بن محمَّد البَرْدَعِيُّ	٤٩
أَحْمَدُ بْنُ مُحَمَّدِ بْنِ إِبْرَاهِيمَ الصَّحَّافُ	٦٣١
أَحْمَدُ بنُ مُحَمَّدِ بنِ إِبْرَاهِيْمَ بنِ حَكِيْمٍ المَدِينِيُّ	٢٥٨
أَحْمَدُ بْنُ مُحَمَّدِ بْنِ أَحْمَدَ بْنِ بَدْرٍ البَعلبكي	٥٥٠
أَحْمَدُ بنُ مُحَمَّدِ بنِ أَحْمَدَ بنِ حَمَّادٍ البَغْدَادِيُّ	١١٥
أَحْمَدُ بْنُ مُحَمَّدِ بْنِ أَحْمَدَ بْنِ سَلْمٍ، أَبُو الحَسَنِ المُخَرِّمِيُّ	٤٢٦
أَحْمَدُ بنُ مُحَمَّدِ بنِ أَحْمَدَ بنِ عَبْدِ اللهِ بنِ النَّقُّورِ البَغْدَادِيُّ	١٥٠
أَحْمَدُ بْنُ مُحَمَّدِ بْنِ أَحْمَدَ بْنِ عُمَرَ	٥٦٢
أَحْمَدُ بنُ مُحَمَّدِ بنِ أَحْمَدَ بنِ مُحَمَّدِ بنِ إِبْرَاهِيمَ الأَصْبَهَانِيّ	١٣٥

العَلَمُ	الصفحة
أَحْمَدُ بنُ مُحَمَّدِ بنِ أَحْمَدَ بنِ مُحَمَّدِ بنِ زَنْجَوَيْه الزَّنْجَانِي	١٧٢
أَحْمَدُ بنُ مُحَمَّدِ بنِ أَحْمَدَ بنِ مُحَمَّدِ بنِ القَارِئِ الهَمَذَانِيُّ	٤٨٦
أَحْمَد بن محمد بن أَحْمَد بن محمد بن النُّعمان بن المُنذِر بن موسى	٥٧٤
أَحْمَد بْن مُحَمَّد بْن أَحْمَد بن محمد بن يوسف بن دينار	٢٣٢
أَحْمَدُ بنُ مُحَمَّدِ بنِ الأَزْهَر بن حُرَيْثٍ السِّجْزِيّ	١٧٧
أَحْمَدُ بنُ مُحَمَّدِ بنِ الحَاجِّ بن يَحْيَى الإِشْبِيلِيُّ	٥٤٨
أَحْمَدُ بنُ مُحَمَّدِ بنِ الحَجَّاجِ المَرُّوْذِيُّ	٤١
أَحْمَدُ بنُ مُحَمَّدِ بنِ الحُسَيْنِ بنِ مُحَمَّدِ بنِ فَاذشَاهُ الأَصْبَهَانِيُّ	١٦٦
أَحْمَدُ بْنُ مُحَمَّدِ بْنِ سَعِيدِ بْنِ عَبْدِ الرَّحْمَنِ بْنِ زِيَادٍ السَّبِيعِيُّ	١٨٨
أحمد بن محمد بن سليمان بن حمائل، ابن غانم	٣١٨
أَحْمَدُ بنُ مُحَمَّدِ بنِ شَارَكَ الهَرَوِيُّ	٢٩٧
أَحْمَدُ بنُ مُحَمَّدِ بنِ عَبْدِ الله بنِ أَبِي عِيسَى لُبِّ بنِ يَحْيَى المَعَافِرِيُّ	١٣٠
أَحْمَدُ بنُ مُحَمَّدِ بنِ عَبْدِ الله بنِ زِيَادِ بنِ عَبَّادٍ القَطَّانُ	٣٢٢
أَحْمَدُ بنُ مُحَمَّدِ بنِ عَبْدِ الله بنِ لُبِّ المُعَافِرِيُّ	١٥٣
أَحْمَدُ بنُ مُحَمَّدِ بنِ عَلِيٍّ بن أَسِيد الخُزَاعِيّ	١٦٦
أَحْمَدُ بنُ مُحَمَّدِ بنِ عُمَرَ بنِ أَبَانٍ العَبْدِيُّ	٤٩٥
أَحْمَدُ بنُ مُحَمَّدِ بنِ عِمْرَانَ بنِ الجُنْدِيِّ	٥٦٢
أحمد بْن مُحَمَّد بْن الفضل بْن شَهْرَيَارَ	٤٨٨
أَحْمَدُ بنُ مُحَمَّدِ بنِ المُغَلِّسِ البَغْدَادِيُّ	٥٢٢
أَحْمَدُ بنُ مُحَمَّدِ بنِ مَنْصُور بن العَالِي البُوشَنْجِيُّ	٢٩٤
أَحْمَدُ بنُ مُحَمَّدِ بنِ مُوْسَى بنِ القَاسِمِ بنِ الصَّلْت بن الحَارِثِ القُرَشِيُّ	١٨١
أَحْمَدُ بنُ مُحَمَّدِ بنِ يَحْيَى بنِ بِلَال النَّيْسَابُورِيُّ	٥٩٣

العَلَمُ	الصفحة
أَحْمَدُ بْنُ مُحَمَّدِ بْنِ يَحْيَى بْنِ سَعِيدِ بْنِ فَرُّوخَ القَطَّانُ	١٩٨
أَحْمَدُ بْنُ مُحَمد بْنِ يَعْقُوبَ بْنِ إِسْحَاقَ الدَّارِيُّ	٢٩٧
أَحْمَد بْن مُحَمَّد بْن يوسف بْن مسعدة بْن خَبَّابٍ	٤٧٦
أَحْمَد بْن مُعَاذ، أبو عبد الله السُّلَميُّ النَّيْسَابوريُّ	٤٦٣
أَحْمَدُ بْنُ الْمُعَلَّى بن يزيد الأَسَدِيُّ الدمشقي	٥٢٢
أَحْمَدُ بْنُ الْمُفَرّجِ بن عَلِيٍّ بنِ عَبْدِ العَزِيزِ بنِ مَسْلَمَةَ الدِّمَشْقِيُّ	٦٠٧
أَحْمَد بْن المقدام بْن سُلَيْمان بْن الأشعث	٢٣١
أَحْمَدُ بنُ مُلاعِبِ بْنِ حَيَّانَ	٢٩٩
أَحْمَدُ بْنُ مَنْصُورِ بْنِ رَاشِدٍ الحَنْظَلِيُّ	٥١٤
أَحْمَدُ بْنُ مَنْصُورِ بنِ سَيَّارٍ البَغْدَادِيُّ	٣٤١
أَحْمَدُ بنُ مَنِيْعِ بنِ عَبْدِ الرَّحْمَنِ	٤١١
أَحْمَدُ بنُ نَصْرِ بنِ زِيَادٍ القُرَشِيُّ النَّيْسَابُوْرِيُّ	٣٧٤
أَحْمَدُ بنُ نَصْرِ بنِ طَالِبٍ البَغْدَادِيُّ	٤٤٥
أَحْمَدُ بنُ نَصْرِ بنِ مَالِكِ بنِ الهيثَمِ الخُزَاعِيُّ	٣٦٩
أَحْمَدُ بْنُ هِبَةِ الله ابْنِ تَاجِ الْأُمَنَاءِ أَحْمَدَ بْنِ مُحَمَّدِ بْنِ الْحُسَيْنِ بْنِ هِبَةِ الله	٢٦٩
أَحْمَد بْن هبة اللهَّ بْن أَحْمَد بْن عَبْد الواحد بْن عَبْد الوهاب، السُّلَميّ	١٥٦
أَحْمَد بن يَحْيَى بن بركة بن محفوظ البَغْدَادِيّ	٥٦٥
أَحْمَدُ بنُ يَحْيَى بنِ زُهَيْرٍ التُّسْتَرِيُّ	٢٠٢
أَحْمَدُ بْنُ يَزِيدَ، أَبُو العَوَّامِ الرِّيَاحِيُّ	٦١٥
أَحْمَدُ بنُ يُوسُفَ بنِ خَلَّادِ بنِ مَنْصُورٍ النَّصِيبِيُّ	٤٥٣
أحمد بن يونس بن عبد الأعلى، أبو الحسن الصَّدَفِيُّ	١٥٢
الأَحْوَصُ بْنُ حَكِيمِ بْنِ عُمَيْرٍ العَنْسِيُّ	٥٩٣

الصفحة	العَلَمُ
٣٢٩	إدريسُ بْنُ سِنَانَ اليَمَانِيُّ
٣٤٥	إدريس بن سِنَانٍ، أبو إلياس الصنعاني
٥١١	آدَمُ بْنُ أَبِي إِيَاسَ الخراساني
١٤٩	أَرْطَاةُ بْنُ الْمُنْذِرِ بْنِ الأَسْوَدِ بْنِ ثَابِتٍ الأَلْهَانِيُّ
٥٩١	أَزْهَرُ بْنُ الْمَرْزُبَانِ الْمُقْرِئُ
٣٠٩	أُسَامَةُ بْنُ زَيْدٍ اللَّيْثِيُّ
٣٢١	إِسْحَاقُ بْنُ إِبْرَاهِيمَ بْنِ عَبَّادٍ الصَّنْعَانِيُّ الدَّبَرِيُّ
٥٧١	إِسْحَاقُ بْنُ إِبْرَاهِيمَ بن عَبْدِ الله بنِ بُكَيْرِ بن زَيْدٍ النَّهْشَلِيُّ
١٥٢	إِسْحَاقُ بْنُ إِبْرَاهِيمَ بنِ يُونُسَ بنِ مُوسَى بنِ مَنْصُورٍ الْمَنْجَنِيْقِيُّ
٥٧٤	إِسْحَاقُ بْنُ أَحْمَدَ بنِ إِسْحَاقَ بن نَافِعٍ الخُزَاعِيُّ
٤٧٢	إِسْحَاقُ بْنُ أَحْمَدَ بْنِ زِيرَكَ اليَزْدِيُّ
١٧٩	إسحاق بن أحمد بن محمد بن إبراهيم، أبو الحسين الكَاذِيُّ
٦٣٩	إِسْحَاقُ بْنُ بُهْلُولِ بْنِ حَسَّانٍ التَّنُوخِيُّ
٤٨٩	إِسْحَاقَ بْنِ عُمَرَ بْنِ سَلِيطٍ
١٣٠	إِسْحَاقُ بْنُ الْفَيْضِ بْنِ مُحَمَّدِ بْنِ سُلَيْمَانَ، أَبُو يَعْقُوبَ الأَصْبَهَانِيُّ
٢٧٣	إسحاق بن محمد بن إسحاق النِّعَالِيُّ
١٣١	إِسْحَاقُ بْنُ يَحْيَى بْنِ إِسْحَاقَ بْنِ إِبْرَاهِيمَ الآمِدِيُّ
١٧٣	إسحاق بن يحيى بن الوليد بن عبادة بن الصامت
٥٣٦	أَسَدُ بنُ مُوْسَى بنِ إِبْرَاهِيْمَ بنِ الوَلِيْدِ بنِ عَبْدِ الْمَلِكِ بنِ مَرْوَانَ
١٢٩	إِسْرَائِيلُ بْنُ يُونُسَ بْنِ أَبِي إِسْحَاقَ السَّبِيعِيُّ
١٥٨	أسعد بن أَبِي طاهر أَحْمَد بْن أَبِي غانم حامد بْن أحمد بن محمود الثقفي
٤٤٨	أَسْلَمُ بنُ سَهْلِ بنِ سَلْم بن زِيَادِ بنِ حَبِيب الوَاسِطِيّ

الصفحة	العَلَمُ
٦٢٩	أسماء بنت إبراهيم بن سُفْيان بن مَنْدَه
٤٨٦	إِسْمَاعِيلُ ابْنُ الْفَرَّاءِ عَبْدِ الرَّحْمَنِ بْنِ عَمْرِو بْنِ مُوسَى بْنِ عُمَيْرَةَ الْمُرْدَاوِيُّ
٤٠٦	إِسْمَاعِيلُ بْنُ إِبْرَاهِيمَ الصنعاني
٣١٨	إِسْمَاعِيل بن إبراهيم بن أبي اليُسر شاكر بْن عَبْد اللَّهِ بْن مُحَمَّد بْن عَبْدِ الله بْن أبي المجد التَّنُوخِيُّ
١٥١	إِسْمَاعِيلُ بنُ إِبْرَاهِيمَ بنِ مِقْسَمٍ الأَسَدِيُّ
١٩١	إِسْمَاعِيل بْن أَبِي عَبْد اللَّهِ بْن حَمّاد، العَسْقَلانيّ
١٥٠	إِسْمَاعِيلُ بنُ أَحْمَدَ بنِ عُمَرَ بنِ أَبِي الأَشْعَثِ السَّمَرْقَنْدِيُّ
٦٣٢	إِسْمَاعِيلُ بنُ الفَضْلِ بنِ أَحْمَدَ بنِ مُحَمَّدِ بنِ عَلِيٍّ بن الأَخْشِيذِ الأَصْبَهَانِيّ
٣٩٦	إِسْمَاعِيلُ بْنُ أُمَيَّةَ بْنِ عَمْرِو بْنِ سَعِيدِ بْنِ الْعَاصِ
١٨٦	إِسْمَاعِيلُ بنُ جَعْفَرِ بنِ أَبِي كَثِيْرٍ الأَنْصَارِيُّ
٣٣٩	إِسْمَاعِيلُ بنُ حَامِدِ بنِ عَبْدِ الرَّحْمَنِ بنِ مُرَجَّى بنِ الْمُؤَمَّلِ بن مُحَمَّدٍ الأَنْصَارِيُّ
٦٣٧	إسماعيل بن رجاء بن حَيَّان الحِصْنِيُّ
٣٩٢	إِسْمَاعِيلُ بْنُ رَجَاءِ بْنِ رَبِيعَةَ الزُّبَيْدِيُّ
٥٢٤	إِسْمَاعِيلُ بْنُ سِنَانٍ أَبُو عُبَيْدَةَ الْعُصْفُرِي
٣٨١	إِسْمَاعِيلُ بْنُ عَبْدِ الرَّحْمَنِ ابْنِ أَبِي كَرِيمَةَ السُّدِّيُّ
٣٠٢	إِسْمَاعِيلُ بْنُ عَبْدِ الْكَرِيمِ بْنِ مَعْقِلِ بْنِ مُنَبِّهٍ، أَبُو هِشَامٍ الْيَمَانِيُّ الصَّنْعَانِيُّ
١٣٠	إِسْمَاعِيلُ بنُ عَبْدِ اللهِ بنِ أُوَيْسِ بنِ مَالِكِ بنِ أَبِي عَامِرٍ الأَصْبَحِيُّ
٥٢٩	إِسْمَاعِيلُ بنُ عَبْدِ اللهِ بنِ مَسْعُوْدٍ بنِ جُبَيْرٍ العَبْدِيُّ
٣١٤	إِسْمَاعِيلُ بْنُ عَبْدِ اللَّهِ بْنِ مُوسَى بْنِ سَعِيدٍ
٢٥٨	إِسْمَاعِيلُ بنُ عُبَيْدِ بنِ عُمَرَ بنِ أَبِي كَرِيمَةَ القُرَشِيُّ

العَلَمُ	الصفحة
إِسْمَاعِيْلُ بنُ عَلِيِّ بنِ الحُسَيْنِ الرَّازِيّ	١٤٨
إِسْمَاعِيلُ بْنُ مُحَمَّدٍ المُزَنِيُّ	٢٩٤
إِسْمَاعِيْلُ بنُ مُحَمَّدِ بنِ إِسْمَاعِيْلَ بن صَالِحٍ البَغْدَادِيُّ	١٣٥
إِسْمَاعِيْلُ بنُ مُحَمَّدِ بنِ الفَضْلِ بنِ عَلِيِّ بنِ أَحْمَدَ بنِ طَاهِرٍ القُرَشِيُّ	٢٧٩
إِسْمَاعِيلُ بْنُ مُحَمَّدِ بْنِ عَبْدِ الله ابْنِ القَيْسَرَانِيِّ	٤٢٣
إِسْمَاعِيلُ بنُ مَسْعَدَةَ بنِ إِسْمَاعِيلَ بن أَبِي بَكْرٍ الإِسْمَاعِيلِيُّ	٦٢٩
إِسْمَاعِيلُ بنُ يَحْيَى بنِ إِسْمَاعِيلَ بنِ عَمْرِو بنِ مُسْلِمٍ، أَبُو إِبْرَاهِيمَ المُزَنِيّ	٢٨٧
أَصْبَغُ بنُ الفَرَجِ بنِ سَعِيدِ بنِ نَافِعٍ القُرَشِيُّ	٥٨٤
أُمُّ الدَّرْدَاءِ الصُّغْرَى	١١٣
أُمّ المُؤَيَّدِ حُرَّة نَاز زَيْنَبُ بِنْتُ أَبِي القَاسِمِ عَبْدِ الرَّحْمَنِ	٥٦٧
أمالي الحسن بن أحمد بن محمد المَخْلَدِيِّ	٦٠٥
أُمَيَّةُ بْنُ أَبِي الصَّلْتِ الثَّقَفِيُّ	٢٩٠
الأَنْجَبُ بنُ أَبِي السَّعَادَاتِ بنِ مُحَمَّدِ بنِ عَبْدِ الرَّحْمَنِ البَغْدَادِيُّ، الحَمَّامِيُّ	٣١٦
أَنَسُ بنُ عِيَاضٍ اللَّيْثِيُّ	٤٢٦
أُنَيْسَةُ بِنْتُ عَدِيٍّ الأَنْصَارِيَّةُ	٤٩٨
أَوْسُ بنُ مِعْيَرٍ الجُمَحِيُّ	١٢٣
أَيْفَعُ بْنُ عَبْدٍ الْكَلاعِيِّ	٣٨٥
أَيُّوبُ بْنُ خَالِدِ بْنِ صَفْوَانَ بْنِ أَوْسٍ الأَنْصَارِيُّ	٣٩٦
بُرْدُ بنُ سِنَانٍ الشَّامِيُّ	٥٩٥
بَرَكَاتُ بنُ إِبْرَاهِيمَ بنِ طَاهِرِ بنِ بَرَكَاتِ بنِ إِبْرَاهِيمَ الدِّمَشْقِيُّ، الخُشُوْعِيُّ	٣١٨
بُرَيْدُ بنُ عَبْدِ الله بنِ أَبِي بُرْدَةَ بنِ أَبِي مُوْسَى الأَشْعَرِيُّ	١١٢
بِشْرُ بنُ الحَارِثِ بنِ عَبْدِ الرَّحْمَنِ بنِ عَطَاءٍ المَرْوَزِيُّ	٢٥٦

العَلَمُ	الصفحة
بشر بن السري، أبو عمرو الأفوه	٥٣
بِشْرُ بْنُ عُمَرَ بْنِ الحَكَمِ بْنِ عُقْبَةَ الزَّهْرَانِيُّ	١٧٩
بِشْرُ بنُ غِيَاثِ بنِ أَبِي كَرِيْمَةَ العَدَوِيُّ	١٧١
بِشْرُ بنُ مُوْسَى بنِ صَالِح بنِ شَيْخِ بنِ عَمِيْرَةَ الأَسَدِيُّ	١٩٤
بَقِيَّةُ بْنُ الوَلِيدِ بْنِ صَائِدِ بْنِ كَعْبِ بْنِ حَرِيزٍ الكَلَاعِيُّ	١٠٩
بَكْرُ بنُ بَكَّارٍ القَيْسِيُّ	١٣٥
بكر بن سهل بن إسماعيل بن نافع، أبو محمد الدمياطي	٦٠٦
بَكْرُ بْنُ عَبْدِ اللهِ المُزَنِيُّ، أَبُو عَبْدِ اللهِ البَصْرِيُّ	٢٣٠
بِلالِ بْنُ أَبِي بُرْدَةَ بْنِ أَبِي مُوسَى الأَشْعَرِيِّ	١٢٣
بُهْلُولُ بن حسَّان بن سِنان	٦٤٠
بَيَانُ بنُ بِشْرٍ الأَحْمَسِيُّ البَجَلِيُّ، أَبُو بِشْرٍ الكُوفِيُّ	١٩٨
تَمْتَامُ، مُحَمَّدُ بنُ غَالِبِ بنِ حَرْبٍ الضَّبِّيُّ	٤٤٥
تَمِيمُ بنُ أَبِي سَعِيدِ بنِ أَبِي العَبَّاسِ الجُرْجَانِيُّ	٦١٥
تَمِيمُ بْنُ المُنْتَصِرِ بْنِ تَمِيمِ بْنِ الصَّلْتِ الهَاشِمِيُّ	٥٠٤
ثابت بن ثَوْبَانَ العَنْسِيُّ	٥٩٠
ثَوْرُ بْنُ يَزِيْدَ بْنِ زِيَادٍ الكَلَاعِيُّ	٤٦٣
ثُوَيْرُ بْنُ أَبِي فَاخِتَةَ سَعِيدِ بْنِ عِلَاقَةَ القُرَشِيُّ	٥٢٥
جَابِرُ بْنُ يَزِيدَ بْنِ الحَارِثِ الجُعْفِيُّ الْكُوفِيُّ	١٥٧
الجَارُودُ بْنُ يَزِيدَ النيسابُوريّ	٤٦٣
جَامِعُ بنُ شَدَّادٍ المُحَارِبِيُّ	٤٣٤
جَبَلَةُ بْنُ مُحَمَّدِ بْنِ كُرَيْزِ بْنِ سَعِيدِ بْنِ قَتَادَةَ الصَدَفِيِّ	١٣٦
جُبَيْرُ بنُ نُفَيْرِ بنِ مَالِكِ بنِ عَامِرٍ الحَضْرَمِيُّ	١٠٩

الصفحة	العَلَمُ
١٥٣	جَرِيرُ بْنُ عَبْدِ الْحَمِيدِ بْنِ قُرْطٍ
١٤٨	جَعْفَر بن أَحْمَدَ بْنِ عاصم، أَبُو مُحَمَّد البَزَّازُ
٤١١	جَعْفَرُ بنُ أَحْمَدَ بنِ نَصْر النَّيْسَابُوْرِيُّ
٤٣٥	جَعْفَرُ بْنُ الزُّبَيْرِ الحَنَفِيُّ
٤٥٥	جَعْفَرِ بْنِ بُرْقَانَ الكلابِيّ
١١٧	جَعْفَرُ بْنُ رَبِيعَةَ بْنِ شُرَحْبِيلَ بْنِ حَسَنَةَ الكِنْدِيُّ
٤٩٨	جَعْفَرُ بْنُ عَبْدِ اللهِ بْنِ الحَكَمِ بْنِ رَافِعِ بْنِ سِنَانٍ الأَنْصَارِيُّ
٢٤٥	جَعْفَرُ بنُ عَبْدِ الوَاحِدِ بنِ مُحَمَّدِ بنِ مَحْمُوْدِ بنِ أَحْمَدَ الثَّقَفِيُّ
٣٢٢	جَعْفَرُ بنُ عَلِيِّ بنِ هِبَةِ الله أَبِي البَرَكَاتِ بنِ جَعْفَرِ بنِ يَحْيَى بنِ أَبِي الحَسَنِ بنِ مُنِيْرِ بنِ أَبِي الفَتْحِ الهَمْدَانِيُّ
٥٠٢	جَعْفَرُ بنُ عَوْنِ بنِ جَعْفَرِ بْن عَمْرِو بنِ حُرَيْثٍ القُرَشِيُّ المَخْزُوْمِيُّ
٥١٧	أَبُو عَبْدِ الله جَعْفَرُ الصَّادِقُ بْنُ مُحَمَّدِ بْنِ عَلِيِّ بْنِ الحُسَيْنِ بْنِ عَلِيِّ بْنِ أَبِي طَالِبٍ
٣٨٣	جَعْفَرُ بنُ مُحَمَّدِ بنِ المُغَلِّسِ
١٥٥	جَمَالُ الدِّينِ مَحْمُودُ بنُ إِبْرَاهِيمَ بنِ سُفْيَانَ بنِ إِبْرَاهِيمَ
١٦١	جمال الدّين يوسف بن حسن بن أحمد بن عبد الهادي، ابن المبرد
٣٢٦	جُنَادَةُ بنُ مُحَمَّدِ بنِ أَبِي يَحْيَى المُرِّيُّ الدِّمَشْقِيُّ
٦١٠	أَبُو الجَلْدِ جِيلَانُ بْنُ فَرْوَةَ
٢٩١	حَاتِمُ بْنُ مَحْبُوبٍ، أَبُو يَزِيدَ القُرَشِيُّ السَّامِيُّ الهَرَوِيُّ
٣٧٣	حَاجِبُ بْنُ أَحْمَدَ بْنِ يَرْحُمَ بْنِ سُفْيَانَ الطُّوْسِيُّ
١٩٣	حَاجِبُ بنُ مَالِكِ بنِ أَرْكِين الضَّرِيْر الفَرْغَانِيُّ
٣٣٧	الحَارِثُ بنُ رِبْعِيٍّ الأَنْصَارِيُّ السُّلَمِيُّ
٤٢٥	الحارث بن عبد الرحمن بن عبد الله بن سعد الدَّوْسِيُّ

الصفحة	العَلَمُ
٢٦٧	الْحَارِثُ بْنُ عُبَيْدٍ أَبُو قُدَامَةَ الإِيَادِيُّ الْبَصْرِيُّ
٤٥٣	الحَارِثُ بنُ مُحَمَّدِ بنِ أَبِي أُسَامَةَ دَاهِرٍ التَّمِيمِيُّ
٢٠١	حامد بن آدم الْمَرْوَزِيُّ
٦٢٩	حَامِدُ بنُ مُحَمَّدِ بنِ شُعَيْبِ بنِ زُهَيْرٍ البَلْخِيّ
٢٩٨	حَامِدُ بنُ مُحَمَّدِ بنِ عَبْدِ الله مُحَمَّدِ بنِ مُعَاذٍ الهَرَوِيُّ
١٣٩	حَبَّانُ بنُ هِلاَلٍ البَاهِلِيُّ
٢٧١	حَبِيبُ بْنُ أَبِي ثَابِتٍ الأَسَدِيُّ الكُوفِيُّ
٤٩٠	حَبِيبُ بْنُ أَبِي حَبِيبٍ
٤٤٥	حَبِيْبُ بنُ الشَّهِيْدِ الأَزْدِيُّ
١٨٧	حَبِيبَةُ بِنْت الشَّيْخ أَبِي عُمَر مُحَمَّد بْن أَحْمَد بْن مُحَمَّد بْن قُدَامة
٥٩٠	الْحَجَّاجُ بْنُ أَرْطَاةَ بْنِ ثَوْرِ بْنِ هُبَيْرَةَ النَّخَعِيُّ
٢٣٩	حَجَّاجُ بنُ مُحَمَّدٍ، أَبُو مُحَمَّدٍ الْمِصِّيْصِيُّ
٤٤٧	حَجَّاجِ بْنِ مِنْهَالٍ
١٧٣	حَجَّاجُ بنُ يُوْسُفَ بنِ حَجَّاجٍ
١٤٣	حَرْبُ بنُ إِسْمَاعِيْلَ الكِرْمَانِيُّ
٤٩٤	حَرْبُ بنُ شَدَّادٍ اليَشْكُرِيُّ
٣٠٣	حرب بن محمد بن علي بن حيان الطّائيّ
٢٣٧	حَرْمَلَةُ بْنُ عِمْرَانَ بْنِ قُرَادٍ التُّجِيبِيُّ
٤٣٥	حَرِيزُ بْنُ عُثْمَانَ بْنِ جَبْرٍ، أَبُو عُثْمَانَ الرَّحَبِيُّ
١٤٣	حَسَّانُ بنُ إِبْرَاهِيمَ بنِ عَبْدِ الله الكَرْمَانِيُّ
٤٣٠	حَسَّانُ بنُ عَطِيَّةَ الْمُحَارِبِيُّ
٥٥٧	الحَسَنُ بنُ أَحْمَدَ بنِ الحَسَنِ بنِ أَحْمَدَ بنِ مُحَمَّدِ بنِ سَهْلِ بنِ سَلَمَةَ بنِ عثكل

العَلَمُ	الصفحة
بنِ إِسْحَاقَ بنِ حَنْبَلٍ الهَمَذَانِيُّ	
الحَسَنُ بنُ أَحْمَدَ بنِ مُحَمَّدِ بنِ الحَسَنِ بنِ عَلِيِّ بنِ مَخْلَدِ بنِ شَيْبَانَ المُخْلَدِيُّ النَّيْسَابُورِيُّ	٥٦٨
الحَسَنُ بنُ الصَّبَّاحِ بنِ مُحَمَّدٍ البَزَّارُ	٣٤٣
الحَسَنُ بنُ العَبَّاسِ بنِ عَلِيِّ بنِ حَسَنِ بنِ عَلِيِّ بنِ الحَسَنِ بنِ مُحَمَّدِ بنِ الحَسَنِ بنِ عَلِيِّ بنِ رُسْتُمَ الرُّسْتُمِيُّ	١٥٥
الحَسَنُ بنُ جَعْفَرِ بنِ عَبْدِ الصَّمَدِ ابْنِ المُتَوَكِّلِ عَلَى اللهِ الهَاشِمِيُّ	٦١٢
الحَسَنُ بنُ حَامِد بن عَلِيِّ بنِ مَرْوَانَ البَغْدَادِيُّ، الوَرَّاق	٤١
الحَسَنُ بنُ سُفْيَانَ بنِ عَامِرِ بنِ عَبْدِ العَزِيْزِ بنِ النُّعْمَانِ بنِ عَطَاءٍ الشَّيْبَانِيُّ	٢٩٦
الحَسَنُ بْنُ سَلَّامِ بْنِ حَمَّادِ بْنِ أَبَانَ بْنِ عَبْدِ اللهِ، أَبُو عَلِيٍّ السَّوَّاقُ	٥٣٧
الحَسَنُ بنُ عَبْدِ اللهِ بنِ سَعِيْدٍ الكِنْدِيُّ	٥٩٤
الحَسَنُ بْنُ عَرَفَةَ بْنِ يَزِيْدَ العَبْدِيُّ	١٣٣
الحسن بن عَطِيَّةَ بن سعد بن جُنَادَةَ العَوْفِيُّ	٦٤٨
الحَسَنُ بْنُ عَلِيٍّ الجَوْهَرِيُّ	١٤٧
الحَسَنُ بْنُ عَلِيِّ بْنِ أَبِي بَكْرِ بْنِ يُونُسَ الدِّمَشْقِيُّ	٢٦٩
الحَسَنُ بنُ عَلِيِّ بنِ شَبِيبٍ البَغْدَادِيُّ	٤٤٠
الحَسَنُ بنُ عَلِيِّ بنِ مُحَمَّدٍ الهُذَلِيُّ	٥٨٧
الحَسَنُ بنُ عَلِيِّ بنِ مُحَمَّدِ بنِ أَحْمَدَ بنِ جَعْفَرٍ البَلْخِيُّ	١٩٦
الحَسَنُ بنُ عَلِيِّ بنِ مُحَمَّدِ بنِ الحَسَنِ الشيرَازِيُّ	١٤٧
الحَسَنُ بنُ عَلِيِّ بنِ مُحَمَّدِ بنِ عَلِيِّ بنِ أَحْمَدَ بنِ وَهْبٍ التَّمِيمِيُّ	٥٥١
الحَسَنُ بْنُ عُلَيْلِ بْنِ الحُسَيْنِ بْنِ عَلِيِّ بْنِ حُبَيْشِ بن سعدٍ	٣٣٦
حسن بن عمر بن عيسى بن خليل بن ابراهيم الكردي	٢٣

العَلَمُ	الصفحة
الحَسَنُ بنُ عِيسَى بنِ مَاسَرْجِس المَاسَرْجِسِيُّ	٢٦٥
الحَسَنُ بنُ مُحَمَّدِ بْنِ أَبِي الفُتُوحِ مُحَمَّدِ بنِ مُحَمَّدِ بنِ مُحَمَّدِ بنِ عَمْرُوكَ القُرَشِيُّ	١٥٠
الْحَسَنُ بْنُ مُحَمَّدِ بْنِ أَحْمَدَ بْنِ يُوسُفَ بْنِ يَوه المُدِينِيُّ	٤٩٥
الحَسَنُ بن مُحَمَّدِ بنِ إِسْحَاقَ بن إِبْرَاهِيمَ بنِ مَخْلَدٍ البَاقَرْحِي	١٤٧
الْحَسَنُ بْنُ مُحَمَّدِ بْنِ الْحُسَيْنِ بْنِ إِسْمَاعِيلَ بْنِ مُحَمَّدِ بْنِ الْفَضْلِ السَّكُونِيُّ	٢٧٤
الحَسَنُ بنُ مُكْرَمِ بْنِ حَسَّانَ البَزَّازُ	٣٥٥
الحَسَنُ بْنُ يَحْيَى بْنِ صَبَّاحِ بْنِ حُسَيْنِ بْنِ عَلِيٍّ المَخْزُومِيُّ	٣٩٣
الحسن بن يحيى بن كثير العَنْبَرِيُّ المِصِّيصِيُّ	٦٤٥
الْحَسَن بن يزيد بن فروخ الضمري	١٠٦
الحُسين بْن أحمد بْن مُحَمَّد بْن طلحة	٢٤٩
الحُسَيْنُ بنُ إِدْرِيسَ بنِ مُبَارَكِ بنِ الهَيْثَمِ الأَنْصَارِيُّ	٥٩٢
الحُسَيْنُ بنُ إِسْحَاقَ بنِ إِبْرَاهِيمَ التُّسْتَرِيُّ	٥٩٧
الحُسَيْنُ بنُ إِسْمَاعِيلَ بن مُحَمَّدِ بنِ إِسْمَاعِيلَ بن سَعِيدِ بنِ أَبَان الضَّبِّيّ البَغْدَادِيّ المُحَامِلِيّ	١٩٥
الحُسَيْنُ بنُ الحَسَنِ ابنِ المُحدِّثِ عَطِيَّةَ العَوْفِيُّ	٦٤٨
الحُسَيْنُ بنُ الوَلِيْدِ القُرَشِيُّ	٣٥٧
الحسين بن سلمة بن إِسْمَاعِيل بن يزيد ابن أَبِي كَبْشَةَ الأَزْدِيُّ	٢٣٣
أَبُو عَلِيّ الْحُسَيْنُ بْنُ سَيَّارٍ البَغْداديُّ الحَرَّانِيُّ	٣٧٢
الحُسَيْنُ بنُ صَفْوَانَ بنِ إِسْحَاقَ بنِ إِبْرَاهِيمَ البَرْذَعِيُّ	٥٣٥
الْحُسَيْنُ بْنُ عَلِيِّ بْنِ الأَسْوَدِ العِجْلِيُّ	٢٦٦
الحُسَيْنُ بنُ عَلِيِّ بنِ الوَلِيدِ الجُعْفِيُّ	١٩٨
الْحُسَيْن بْن عُمَرَ بن عِمْرَانَ بْنِ حُبَيْشٍ	٦٢٩

العَلَمُ	الصفحة
الحُسَيْنُ بنُ مُحَمَّدِ بنِ مُصْعَبِ بنِ رُزَيْقٍ المَرْوَزِيُّ	٦١٦
الحسين بن مهدي بن مالك الأُبُلِّيُّ	٤١٠
الْحُسَيْنُ بْنُ مُوسَى الكَاظِمِ بْنِ جَعْفَرٍ الصَّادِقِ	٥١٧
الحُسَيْنُ بْنُ وَاقِدٍ المَرْوَزِيُّ	٢٤٧
الحسين بن يزيد بن يحيى الطحان الأَنْصارِيّ	٦٤٦
حُصَيْنُ بْنُ مُخَارِقِ بْنِ وَرْقَاء	١٨٨
حَفْصُ بْنُ سُلَيْمَانَ الأَسَدِيُّ الْغَاضِرِيُّ الْكُوفِيّ	١٤٢
حَفْصُ بنُ غِيَاثِ بنِ طَلْقِ بنِ مُعَاوِيَةَ بنِ مَالِكِ بنِ الحَارِثِ النَّخَعِيُّ	٤٣٤
حفص بن يحيى بن حفص بن رجاء	٣٩٠
حَفْص بن يحيى بن حَفْص بن عمر بن عباد التَّمِيمِي	٣٩٠
الحَكَمُ بنُ مُوْسَى بنِ أَبِي زُهَيْرٍ البَغْدَادِيُّ	٦٢٩
الحَكَمُ بنُ نَافِعٍ البَهْرَانِيُّ الحِمْصِيُّ	٥٦٥
حَمَّادُ بنُ أُسَامَةَ بنِ زَيْدٍ القُرَشِيُّ	١٩٦
حَمَّادُ بنُ زَيْدِ بنِ دِرْهَمٍ الأَزْدِيُّ الجَهْضَمِيُّ	٣٩٤
حَمَّادُ بنُ سَلَمَةَ بنِ دِيْنَارٍ البَصْرِيُّ	١١٢
حَمْد بن عَبْد الله بْن أحمد بْن حَنَّة الأصبهاني	٥٦٧
حَمْدُ بنُ مُحَمَّدِ بنِ إِبْرَاهِيْمَ بنِ خَطَّابٍ البُسْتِيُّ	٧٥
حَمْدُ بن نَصْرِ بن أَحْمَدَ الهَمَذَانِيّ	٥٨٥
حَمْزَةُ بنُ مُحَمَّدِ بنِ العَبَّاسِ البَغْدَادِيُّ	١٠٨
حُمَيْدُ بنُ أَبِي حُمَيْدٍ الطَّوِيْلُ البَصْرِيُّ أَبُو عُبَيْدَةَ الخُزَاعِيُّ	١٨٦
حُمَيْدُ بْنُ زِيَادٍ أَبِي الْمُخَارِقِ الْمَدَنِيُّ	٤٦٢
حَمِيْدُ بْنُ مَخْلَدِ بْنِ قُتَيْبَةَ بْنِ عَبْدِ الله الأَزْدِيُّ	٤٣٥

العَلَمُ	الصفحة
حُمَيْدُ بْنُ هَانِئٍ، أَبُو هَانِئٍ الْخَوْلانِيُّ	٣٣٨
حَنْبَلُ بنُ إِسْحَاقَ بنِ حَنْبَلٍ الشَّيْبَانِيُّ	٢٢٢
حَنْبَلُ بنُ عَبْدِ اللهِ بنِ فَرَجِ بنِ سَعَادَةَ الوَاسِطِيُّ	٥٥٠
خَارِجَةُ بنُ مُصْعَبِ بنِ خَارِجَةَ الضُّبَعِيُّ	٦١٤
خَالِدُ بْنُ أَبِي يَزِيدَ القُرَشِيُّ الأُمَوِيُّ	٢٥٩
خَالِدُ بنُ خِدَاشِ بنِ عَجْلَانَ الأَزْدِيُّ	٥٨٤
خَالِدُ بنُ سَلَمَةَ بنِ العَاصِ بنِ هِشَامِ بنِ الْمُغِيْرَةِ بنِ عَبْدِ اللهِ القُرَشِيُّ	١٤٢
خَالِدُ بنُ عَبْدِ اللهِ بنِ عَبْدِ الرَّحْمَنِ بنِ يَزِيْدَ الطَّحَّانُ	٣٤٨
خَالِدُ بنُ مَخْلَدٍ القَطَوَانِيُّ	٣٩٢
خَالِدُ بنُ مَعْدَانَ بنِ أَبِي كَرِبٍ الكَلَاعِيُّ	٥٩٤
خالد بن هَيَّاج بن بِسْطَامٍ الحَنْظَلِيُّ	٥٩٢
خَدِيْجَةُ بِنْتُ أَحْمَدَ بنِ الحَسَنِ بنِ عَبْدِ الكَرِيْمِ النَّهْرُوَانِيِّ	٣٣٠
خُشَيْشُ بنُ أَصْرَمَ بنِ الأَسْوَدِ	١٢٩
خَلَّادُ بنُ يَحْيَى بنِ صَفْوَانَ السُّلَمِيُّ	٦١٨
خَلَفُ بْنُ خَلِيْفَةَ بْنِ صَاعِدٍ الأَشْجَعِيُّ	٣٧٢
خَلَفُ بن عبد العزيز بن عثمان بن جَبَلَةَ بن أبي رَوَّادٍ الْمَرْوَزِيُّ	٣٩١
خَلَفُ بنُ هِشَامِ بنِ ثَعْلَبٍ	٥٣٣
خُلَيْدُ بنُ دَعْلَجٍ، أَبُو حَلْبَسٍ	٥١٢
خَلِيلُ ابنُ أَبِي الرَّجَاءِ بَدْرِ بنِ أَبِي الفَتْحِ ثَابِتِ بنِ رَوْحِ بنِ مُحَمَّدِ بنِ عَبْدِ الوَاحِدِ الأَصْبَهَانِيُّ	٤٥٣
الخَلِيْلُ بنُ أَحْمَدَ الأَزْدِيُّ الفَرَاهِيدِيُّ	١٨٢
خَيْثَمَةُ بنُ عَبْدِ الرَّحْمَنِ بنِ أَبِي سَبْرَةَ الجُعْفِيُّ	٦٢٨

الصفحة	العَلَمُ
١٧٧	خيرة، مولاة أم سلمة
١٥٦	دَاوُدُ بْنُ إِبْرَاهِيمَ بْنِ دَاوُدَ بْنِ سُلَيْمَانَ ابْنِ الْعَطَّارِ الدِّمَشْقِيُّ
١٥٤	دَاوُدُ بنُ أَبِي هِنْدٍ دِيْنَارِ بنِ عُذَافِرٍ القُشَيْرِيُّ
١٨١	دَاوُدُ بنُ أَحْمَدَ بنِ مُحَمَّدِ بنِ مَنْصُورِ بنِ ثَابِتِ بنِ مُلاعِبٍ البَغْدَادِيُّ، الأَزَجِيُّ
٢٦٣	دَاوُدُ بنُ رُشَيْدٍ الهَاشِمِيُّ
٣٠٩	دَاوُدُ بْنُ سُلَيْمَانَ بْنِ جَنْدَلِ بْنِ هِنْدٍ
١٥١	دَاوُدُ بنُ عَمْرِو بنِ زُهَيْرِ بنِ عَمْرٍو الضَّبِّيُّ
٤٠٣	ذَاكِرُ بنُ كَامِلِ بنِ أَبِي غَالِبٍ مُحَمَّدِ بنِ حُسَيْنٍ البَغْدَادِيُّ
٣٥٩	ذَرُّ بْنُ عَبْدِ اللهِ بْنِ زُرَارَةَ الْهَمْدَانِيُّ
٢٣٣	ذَكْوَانُ أَبُو صَالِحٍ السَّمَّانُ الزَّيَّاتُ الْمَدَنِيُّ
٣٢٧	رَبَاحُ بْنُ الْجَرَّاحِ بْن عباد، أَبُو الْوَلِيدِ العَبْدِيُّ
٥٨٥	الرَّبِيعُ بنُ سُلَيْمَانَ بنِ دَاوُدَ الجِيزِيُّ
٣٧٦	الرَّبِيْعُ بنُ سُلَيْمَانَ بنِ عَبْدِ الجَبَّارِ بنِ كَامِلٍ المُرَادِيُّ
١٧٨	رَبِيْعَةُ بنُ أَبِي عَبْدِ الرَّحْمَنِ فَرُّوْخٍ القُرَشِيُّ التَّيْمِيُّ
٣٩٢	رَجَاءُ بْنُ رَبِيعَةَ الزُّبَيْدِيُّ
٣٣٤	رَجَاءُ بْنُ عَبْدِ اللهِ الهَرَوِيُّ الوَرَّاقُ
٢٤٣	رِزْقُ اللهِ ابْنُ الإِمَامِ أَبِي الفَرَجِ عَبْدِ الوَهَّابِ بْنِ عَبْدِ العَزِيْزِ بنِ الحَارِثِ التَّمِيمِيُّ البَغْدَادِيُّ
١٢٦	رضوان بن محمد بن محفوظ بن الحَسَن ابن الرئيس القَاسِم ابن الفضل الثّقفيّ
٥٢٦	رَوْحُ بْنُ الفَرَجِ القَطَّانُ
١٣٩	رَوْحُ بْنُ الْمُسَيَّبِ

العَلَمُ	الصفحة
رَوْحُ بْنُ مُسَافِرٍ، أَبُو بِشْرٍ الْبَصْرِيُّ	٥٣٧
رُوَيْمُ بْنُ يَزِيدَ	٢٦٥
زَاهِرُ بْنُ أَبِي طَاهِرٍ أَحْمَدَ بنِ حَامِدِ بنِ أَحْمَدَ بنِ مَحْمُودٍ الثَّقَفِيُّ	١٥٨
زَاهِرُ بْنُ طَاهِرِ بنِ مُحَمَّدِ بنِ مُحَمَّدِ بنِ أَحْمَدَ بنِ مُحَمَّدِ بنِ يُوسُفَ بنِ مُحَمَّدِ بنِ مَرْزُبَانَ النَّيْسَابُورِيُّ	١٢٦
زَائِدَةُ بْنُ أَبِي الرِّقَادِ البَاهِلِيُّ	٣٠١
زَائِدَةُ بنُ قُدَامَةَ الثَّقَفِيُّ أَبُو الصَّلْتِ الكُوفِيُّ	١٩٨
الزُّبَيْرُ بْنُ بَكَّارِ بْنِ عَبْدِ اللهِ بْنِ مُصْعَبِ بْنِ ثَابِتِ بْنِ عَبْدِ اللهِ بْنِ الزُّبَيْرِ بْنِ العَوَّامِ	١٨٢
الزُّبَيْرُ بْنُ مُحَمَّدِ بنِ أَحْمَدَ بنِ عُثْمَانَ الزُّبَيْرِيُّ	٢٣٦
زَكَرِيَّا بن عَلِيِّ بنِ حَسَّانَ بنِ عَلِيِّ بنِ حُسَيْنٍ البَغْدَادِيُّ	٣٣٥
زكريا بن يحيى بن أَبَان، أبو يحيى البَلْخي	١٤٤
زَكَرِيَّا بنُ يَحْيَى بنِ عَبْدِ الرَّحْمَنِ بن بَحْر بنِ عَدِيِّ الضَّبِّيُّ، البَصْرِيُّ	١٤٧
زَمْعَةُ بْنُ صَالِحٍ الجُنْدِيُّ الْيَمَانِيُّ	١٤٠
زُهْرَةُ بنتُ مُحَمَّد بْن أَحْمد بْن حاضر	٢٤٣
زُهَيْرُ بنُ حَرْبِ بنِ شَدَّادٍ الحَرَشِيُّ	٥٤٣
زُهَيْرُ بنُ مُعَاوِيَةَ بنِ حُدَيْجِ بنِ الرُّحَيْلِ، أَبُو خَيْثَمَةَ الجُعْفِيُّ	٢٠١
زُهَيْرُ بْنُ هُنَيْدَةَ الْعَدَوِيُّ	١٥٢
زياد الكوفي، مولى بني مَخْزُومٍ	١١٥
زِيَادُ بنُ سَعْدِ بنِ عَبْدِ الرَّحْمَنِ الخُرَاسَانِيُّ	١٢٧
زِيَادُ بنُ سَعْدِ بْنِ عَبْدِ الرَّحْمَنِ، أَبُو عَبْدِ الرَّحْمَنِ الخُرَاسَانِيُّ	٢٤١
زِيَادُ بنُ عَبْدِ اللهِ النُّمَيْرِيُّ الْبَصْرِيُّ	٣٠١

العَلَمُ	الصفحة
زِيَادُ بنُ عَبْدِ اللهِ بنِ الطُّفَيْلِ العَامِرِيُّ البَكَّائِيُّ	٥٢٢
زِيَادَةُ بْنُ مُحَمَّدٍ الأَنْصارِيُّ	٥٢٦
زَيْدُ بْنُ أَبِي الزَّرْقَاءِ يَزِيدَ التَّغْلِبِيُّ	٣٦٠
زَيْدُ بنُ أَبِي أُنَيْسَةَ زَيْدٍ الجَزَرِيُّ	٢٥٩
زَيْدُ بْنُ الحُبَابِ بْنِ الرَّيَّانِ	٢٤٧
زَيْدُ بنُ الحَسَنِ بنِ زَيْدِ بنِ الحَسَنِ بنِ زَيْدِ بنِ الحَسَنِ بنِ سَعِيْدِ بنِ عِصْمَةَ بنِ حِمْيَرٍ الكِنْدِيُّ	١٦٠
زيد بـن السَّكَنِ	١٥٧
زَيْدُ بنُ عَلِيِّ بنِ الحُسَيْنِ بنِ عَلِيِّ بْنِ أَبِي طَالِبٍ القُرَشِيُّ	١٥٣
زَيْدُ بْنُ عَمْرِو بْنِ نُفَيْلٍ الْعَدَوِيُّ	٣٢٥
زينب بنت الكمال أحمد بن عبد الرحيم المقدسية	٢٢
زَيْنَبُ بِنْتُ الْكَمَالِ أَحْمَدُ بْنُ عَبْدِ الرَّحِيمِ بْنِ عَبْدِ الْوَاحِدِ بْنِ أَحْمَدَ الْمَقْدِسِيَّةُ	١٥٠
زينب بنت شكر	٢٢
زينب بِنْت مكي بْن عَلِيّ بْن كامل الحرّانيّ	١٧٦
سَالِمُ بْنُ أَبِي حَفْصَةَ العِجْلِيُّ	١٣٨
ست العرب بنت محمد بن علي بن أحمد بن عبد الواحد	٦١٢
سِتُّ الْعَرَبِ بِنْتُ يَحْيَى بْنِ قَايِمَازَ	١٧٦
السَّرِيُّ بْنُ سَهْلِ بْنِ خَرْبَانَ الْجُنْدَيْسَابُورِيُّ	٤٤٨
السَّرِيُّ بْنُ يَحْيَى بْنِ إِيَاسِ بْنِ حَرْمَلَةَ بْنِ إِيَاسَ الشَّيْبَانِيُّ	١١١
سُرَيْجُ بنُ النُّعْمَانِ بنِ مَرْوَانَ الجَوْهَرِيُّ	١٧٠
سُرَيْجُ بنُ يُونُسَ بنِ إِبْرَاهِيمَ البَغْدَادِيُّ	١٥٣
سَعْدُ بنُ إِبْرَاهِيمَ بنِ عَبْدِ الرَّحْمَنِ بنِ عَوْفٍ القُرَشِيُّ الزُّهْرِيُّ	٤٧٥

الصفحة	العَلَمُ
٥٤٧	سعد بن سعيد بن قيس بن عمرو الأنصاري
٦٤٨	سَعْد بْن محمد بْن الحَسَن بْن عطية بن سَعْد العوفيّ
٤٢٠	سَعْدَانُ بْنُ نَصْرِ بْنِ مَنْصُورٍ، أَبُو عُثْمَانَ الثَّقَفِيُّ
٥٦٧	سَعِيْدُ ابْنُ أَبِي سَعِيْدٍ أَحْمَدَ بنِ مُحَمَّدِ بنِ نُعَيْمِ بنِ إِشكَابَ النَّيْسَابُورِيُّ
٥٤٧	سَعِيدُ بْنُ مَرْجَانَةَ = سعيد بن عبد الله القرشي العامري، أبو عثمان
١٥٨	سعيد بن أبي الرجاء محمد بن أبي منصور بكر بن أبي الفتح بن بكر بن الحجاج، أبو الفرج الأصبهاني
٤٢٣	سَعِيد بْن أَبِي سَعِيدٍ المَقْبُرِيّ
٥٢٨	سَعِيْدُ بنُ الحَكَمِ بنِ مُحَمَّدِ بنِ سَالِمٍ الجُمَحِيُّ
١٩١	سَعِيدُ بْنُ إِيَاسٍ الجُرَيْرِيُّ
٩١	سَعِيْدُ بنُ جُبَيْرِ بنِ هِشَامٍ الوَالِبِيُّ
٤٢٧	سَعِيدُ بْنُ دَاوُدَ بْن سَعِيدِ بْنِ أَبِي زَنْبَرٍ الزَّنْبَرِيُّ
١٥٣	سَعِيدُ بْنُ سَالِمٍ القَدَّاحُ
٣٩٥	سَعِيدُ بنُ سُلَيْمَانَ الضَّبِّيُّ
٤٥٣	سَعِيْدُ بنُ عَامِرٍ الضُّبَعِيُّ
٣٥٩	سَعِيدُ بنُ عَبْدِ الرَّحْمَنِ بنِ أَبْزَى الخُزَاعِيُّ
٥٦٩	سَعِيدُ بْنُ عَبْدِ الرَّحْمَنِ بْن عَبْدِ الله بْنِ جَمِيلِ بْنِ عَامِرٍ القُرَشِيُّ
١٧٣	سَعِيدُ بْنُ عُبَيْدِ بْنِ السَّبَّاقِ، الثَّقَفِيُّ
٢٥٤	سَعِيد بن عُثْمَان البَلَوِيُّ المدني
١٣٩	سَعِيدُ بْنُ عَمْرِو بْنِ جَعْدَةَ بْنِ هُبَيْرَةَ المَخْزُومِيُّ
١٣٧	سَعِيدُ بنُ كَثِيرِ بنِ عُفَيْرِ بنِ مُسْلِمِ بنِ يَزِيدَ بنِ الأَسْوَدِ الأَنْصَارِيُّ
٦١١	سَعِيدُ بْنُ مُحَمَّدٍ الوَرَّاقُ الثَّقَفِيُّ

الصفحة	العَلَمُ
١٤٣	سَعِيْدُ بنُ مَسْرُوقٍ الثَّوْرِيُّ
٣٩١	سَعِيْدُ بنُ يَسَارٍ، أَبُو الحُبَابِ المَدَنِيُّ
٤٩٧	سَلَمَةُ الأَنْصَارِيُّ، وَالِدُ عَبْدِ الحَمِيدِ بْنِ سَلَمَةَ، أَوْ جَدُّهُ
٦٣٢	سَلَمَةُ بْنُ بُخْتٍ المدني
٦٤٣	سَلَمَةُ بنُ دِيْنَارٍ، أَبُو حَازِمٍ الأَعْرَجُ
٥١٢	سَلَمَةُ بْنُ سُلَيْمَانَ المَوْصِلِيُّ
٦٤٩	سَلَمَةُ بْنُ وَهْرَامٍ الْيَمَانِيُّ
١٩٨	سُلْمَى بْنُ عَبْدِ اللَّهِ بْنِ سُلْمَى الْبَصْرِيُّ، أَبُو بَكْرٍ الْهُذَلِيُّ
٦٤٥	سُلَيْمُ بْنُ أَخْضَرَ الْبَصْرِيُّ
٢٣٨	سُلَيْمُ بْنُ جُبَيْرٍ الدَّوْسِيُّ
١٤٨	سُلَيْمُ بْنُ عَامِرٍ الكَلَاعِيُّ الخَبَائِرِيُّ
٣٤٨	سُلَيْمَانُ بنُ أَبِي سُلَيْمَانَ فَيْرُوزَ
٥٤٧	سُلَيْمَانُ بنُ بِلَالٍ القُرَشِيُّ التَّيْمِيُّ
١٣٣	سُلَيْمَانُ بْنُ حَمْزَةَ بْنِ أَحْمَدَ بْنِ عُمَرَ المقدسي
٣١٧	سُلَيْمَانُ بنُ حَيَّانَ الأَزْدِيُّ
١٤٧	سُلَيْمَانُ بنُ دَاوُدَ الأَزْدِيُّ، العَتَكِيُّ
٢٤٥	سُلَيْمَانُ بنُ دَاوُدَ بنِ بِشْرٍ المِنْقَرِيُّ
٣٨١	سليمان بن داود بن نصر القطان الرازي
٢٣٠	سُلَيْمَان بن سلم بن سابق الهَدَادِيُّ
٥٩٦	سليمان بن عمر بن خالد بن الأقطع القرشي العامري
٢٣٩	سُلَيْمَانُ بْنُ عَمْرِو بْنِ عَبْدٍ اللَّيْثِيُّ الْعُتْوَارِيِّ
٢٣٠	سليمان بن قيس اليَشْكُرِيُّ البصري

العَلَمُ	الصفحة
سليمان بن محمد بن محمد بن إسماعيل بن محمد ابن عبد الرحمن الخزاعي	٥٩٠
سُلَيْمان بن محمد بن علي بن أبي سعد	٦٢٧
سُلَيْمَانُ بْنُ يَزِيدَ الْخُزَاعِيُّ الْكَعْبِيُّ	٥٨٥
سُلَيْمَانُ بنُ يَسَارٍ الهِلَالِيُّ	١٠٩
سِمَاكُ بْنُ حَرْبِ بْنِ أَوْسٍ الذُّهْلِيُّ	٢٠٢
سِنَانُ بْنُ الْحَارِثِ بْنِ مُصَرِّفٍ الْيَامِيُّ	٦١٦
سَهْلٌ الْبَلَوِيُّ الْأَنْصَارِيُّ، صَاحِبُ الصَّاعَيْنِ	٤٩٨
أَبُو عَتَّابٍ سَهْلُ بْنُ حَمَّادٍ العَنْقَزِيُّ الْبَصْرِيُّ الدَّلَّالُ	٣٥٧
سَهْلُ بنُ عُثْمَانَ بْنِ فَارِسٍ الكِنْدِيُّ	٣٨١
سهل بن علي بن سهل بن عيسى بن نوح الدوري	١٨٣
سَهْلُ بْنُ مُعَاذِ بْنِ أَنَسٍ الْجُهَنِيُّ الشَّامِيُّ	١٣٩
سُهَيْلُ بنُ أَبِي صَالِحٍ ذَكْوَانَ السَّمَّانِ	٥٤٥
سُوَيْدُ بنُ سَعِيْدِ بنِ سَهْلٍ الهَرَوِيُّ الحَدَثَانِيُّ	١٦٨
سُوَيْدُ بنُ نَصْرِ بنِ سُوَيْدٍ الْمَرْوَزِيُّ	٤٢٧
سَيَّارٌ أَبُو الحَكَمِ العَنَزِيُّ الوَاسِطِيُّ	١٥٩
شَاكِرُ بْنُ إِسْمَاعِيلَ بْنِ إِبْرَاهِيمَ بْنِ أَبِي الْيُسْرِ شَاكِرٍ التَّنُوخِيُّ	٤٢٠
شِبْلُ بْنُ عَبَّادٍ المَكِّيُّ القَارِئُ	٣٦٠
شُجَاعُ بنُ الوَلِيدِ بنِ قَيْسٍ السَّكُونِيُّ	٦٢٦
شَدَّادُ بْنُ حَكِيمٍ الْبَلْخِيَّ	١١٤
شَدَّادُ بْنُ عَبْدِ اللهِ القُرَشِيُّ الأُمَوِيُّ	١١٩
شُرَحْبِيلُ بْنُ السِّمْطِ بْنِ الْأَسْوَدِ بْنِ جَبَلَةَ الْكِنْدِيِّ	٥٢١
شُرَيْحُ بْنُ عُبَيْد بْنِ شُرَيْحِ بْنِ عَبْدٍ الحَضْرَمِيُّ المقرائي	١٠٩

الصفحة	العَلَمُ
١٢١	شُعَيْب بن محمد بن عبد الله بن عمرو بن العاص السهمي الحِجَازِيُّ
٥٦٥	شُعَيْبُ بنُ أَبِي حَمْزَةَ دِينَارٍ القُرَشِيُّ
٤٢٣	شُعَيبُ بْنُ اللَّيْثِ بْنِ سَعْدٍ
٥٩١	شُعَيبُ بْنُ مُحَمَّدِ بْنِ أَحْمَدَ بْنِ شُعَيبِ بْنِ بَزِيعِ بْنِ سِنَانٍ الدَّبِيلِيُّ
٥٦٨	شُعَيبُ بنُ يَحْيَى بنِ أَحْمَدَ بنِ مُحَمَّدِ بنِ عَطِيَّةَ القَيْرَوَانِيُّ
٦٤٣	شُفَيُّ بْنُ مَاتِعٍ الأَصْبَحِيُّ
١٢٢	شَقِيْقُ بنُ سَلَمَةَ الأَسَدِيُّ
٥٥٩	شمس الدّين محمد بن عمر بن أحمد بن عبد الدائم بن نعمة المقدسي
١٣٤	شُهْدَةُ بِنْتُ أَبِي نَصْرٍ أَحْمَدَ بنِ الفَرَجِ الدِّيْنَوَرِيِّ
٥٢٢	شَهْرُ بنُ حَوْشَبٍ الأَشْعرِيُّ
٥٠٢	شَيْبَانَ بْنِ فَرُّوخٍ الحَبَطِيُّ، وَهُوَ: شَيْبَانُ بنُ أَبِي شَيْبَةَ
٥٩٨	صَاعِدُ بنُ سَيَّارِ بنِ يَحْيَى بنِ مُحَمَّدِ بنِ إِدْرِيْسَ الكِنَانِيُّ
٤٤٦	صَالِحُ بنُ بَشِيرِ بْنِ وَادِعٍ المُرِّيُّ
٢٤١	صَالِحُ بْنُ نَبْهَانَ، أَبُو مُحَمَّدٍ المَدَنِيُّ
١٠٩	صَفْوَانُ بنُ عَمْرِو بنِ هَرِمٍ السَّكْسَكِيُّ
٦٣٠	صَفِيَّةُ بِنْتُ العَدْلِ عَبْدِ الوَهَّابِ بنِ عَلِيِّ بنِ الخَضِرِ الأَسَدِيَّةُ
٥٤٠	الصَّلْتُ بْنُ دِينَارٍ الأَزْدِيُّ الهُنَائِيُّ
١٥٢	الصَّلْتُ بْنُ مَسْعُودِ بْنِ طَرِيفٍ الجَحْدَرِيُّ
٤٠٤	الضَّحَّاكُ بْنُ سُفْيَانَ الكِلَابِيُّ
٦٠٠	الضَّحَّاكُ بنُ عَبْدِ الرَّحْمَنِ بنِ عَرْزَبٍ الأَشْعرِيُّ
٣٢٣	الضَّحَّاكُ بْنُ عُثْمَانَ بْنِ عَبْدِ اللهَّ بْنِ خَالِدِ بْنِ حِزَامٍ القُرَشِيُّ
١٣٦	الضَّحَّاكُ بنُ مَخْلَدِ بْنِ الضَّحَّاكِ بن مُسْلِمِ بنِ الضَّحَّاكِ الشَّيْبَانِيُّ

العَلَمُ	الصفحة
ضَمْرَةُ بنُ رَبِيعَةَ الفِلَسْطِينِيُّ	٣٢٧
ضَوْءُ الصَّبَاحِ عَجِيْبَةُ بِنْتُ الحَافِظ أَبِي بَكْرٍ مُحَمَّدِ بنِ أَبِي غَالِبِ بن أَحْمَدَ بنِ مَرْزُوْقٍ البَاقِدَارِيُّ	١٦٨
ضِيَاءُ بْنُ أَحْمَدَ بْنِ الحَسَنِ ابْنِ الخُرَيْفِ السَّقْلَاطُونِيُّ	٤٢٣
طَارِقُ بْنُ عَبْدِ الرَّحْمَنِ البَجَلِيُّ الأَحْمَسِيُّ	٦٣٤
طَاهِرُ ابْنُ الحَافِظِ مُحَمَّدِ بنِ طَاهِر بن عَلِيٍّ الشَّيْبَانِيُّ	٢٣٦
طَاهِرُ بنُ سَهْلِ بنِ بِشْرِ بنِ أَحْمَدَ بنِ سَعِيدٍ الإِسْفَرَايِينِيُّ	٤٣٧
طاهر بْن محمد بْن عليّ بْن هاموش	٢٩٨
طَاوُس بْنُ كَيْسَانَ اليَمَانِيُّ	١٢٥
طِرَادُ بنُ مُحَمَّدِ بنِ عَلِيِّ بنِ حَسَنِ بنِ مُحَمَّدٍ القُرَشِيُّ	١٣٤
طَرِيفُ بْنُ مُجَالِدٍ السَّلِّيُّ، أَبُو تَمِيمَةَ الهُجَيْمِيُّ	١٩٨
طَلْحَةُ بْنُ زَيْدٍ القُرَشِيُّ	٦٤٧
طَلْحَةُ بنُ عَلِيِّ بنِ الصَّقرِ البَغْدَادِيُّ	٥٢٤
طَلْحَةُ بنُ مُصَرِّفِ بنِ عَمْرٍو الهَمْدَانِيُّ اليَامِيُّ	٦١٦
طَلْحَةُ بْنُ نَافِعٍ الوَاسِطِيُّ الإِسْكَافُ	٣٠٥
طلحة بن نضيلة = ابْن نَضْلَةَ	١٢٠
ظَفَرُ بن سالم بن عليّ بن سلامة ابن البَيْطار	٦٣٥
عَاصِمُ بْنُ عُبَيْدِ اللَّهِ بْنِ عَاصِمِ بْنِ عُمَرَ بْنِ الخَطَّابِ العَدَوِيُّ	٣٠٠
عَاصِمُ بنُ عَلِيِّ بنِ عَاصِمِ بْنِ صُهَيْبٍ الوَاسِطِيُّ	٣٥٧
عَاصِمُ بنُ مُحَمَّدِ بنِ زَيْدِ بنِ عَبْدِ الله بنِ عُمَرَ بنِ الخَطَّابِ العُمَرِيُّ	١٣٨
عَاصِمُ بْنُ هِلالٍ البَارِقِيُّ	٦١٣
عَامِرُ بْنُ إِبْرَاهِيمَ بْنِ وَاقِدِ بْنِ عَبْدِ الله الأَصْبَهَانِيُّ	٢٧٠

العَلَمُ	الصفحة
عامر بن عبد الواحد الأحول البصري	٣٤٧
عَائِشَةُ بِنْتُ مُحَمَّدِ بْنِ مُسْلِمِ بْنِ سَلامَةَ بْنِ الْبَهَاءِ الْحَرَّانِيِّ	٣٥٤
عَبَّادُ بنُ العَوَّامِ بنِ عُمَرَ بنِ عَبْدِ الله بنِ المُنْذِرِ الكِلاَبِيُّ	٥٧
عَبَّادُ بْنُ الوَلِيدِ بْنِ خَالِدٍ الغُبَرِيُّ	٣٠٩
العَبَّاسُ ابنُ القَاضِي العَلاَّمَةِ أَحْمَدَ بنِ مُحَمَّدِ بنِ عِيْسَى البِرتِيُّ	١٢٨
عباس بن الفضل بن عمرو بْنِ عُبَيْدِ بْنِ الْفَضْلِ بْنِ حَنْظَلَةَ	٣٠٣
العَبَّاسُ بنُ الوَلِيْدِ بنِ نَصْرٍ النَّرْسِيُّ	٣٩٧
العَبَّاسُ بنُ عَبْدِ العَظِيْمِ بنِ إِسْمَاعِيْلَ بنِ تَوْبَةَ العَنْبَرِيُّ	٣٠٢
عَبَّاسُ بنُ مُحَمَّدِ بنِ حَاتِمِ بنِ وَاقِدٍ الدُّورِيُّ	١٣٦
الْعَبَّاسُ بْنُ مِرْدَاسِ بْنِ أَبِي عَامِرِ بْنِ جَارِيَةَ السلمي	٤٠٢
العَبَّاسُ بْنُ يَزِيدَ بْنِ أَبِي حَبِيبٍ البَحْرَانِيُّ	١٨٥
عَبْدُ الأَعْلَى بْنُ أَبِي الْمُسَاوِرِ الزُّهْرِيُّ مَوْلَاهُمُ الْكُوفِيُّ	٥٥٥
عَبْدُ الأَعْلَى بنُ حَمَّادِ بنِ نَصْرٍ البَاهِلِيُّ	١٢٧
عَبْدُ الأَعْلَى بنُ مُسْهِرِ بنِ عَبْدِ الأَعْلَى أَبِي ذُرَامَةَ بنِ مُسْهِرٍ الغَسَّانِيُّ	٤٩٥
عَبْدُ الأَوَّلِ بنُ عِيسَى بنُ شُعَيْبِ بنِ إِبْرَاهِيمَ بنِ إِسْحَاقَ السِّجْزِيُّ	١١٠
عَبْدُ الجَبَّارِ بْنُ أَحْمَدَ الْمُقْرِئُ الطَّرَسُوسِيّ	٣٨٨
عَبْدُ الجَبَّارِ بنُ العَلاَءِ بنِ عَبْدِ الجَبَّارِ العَطَّارُ	٢٩١
عَبْدُ الجَبَّارِ بنُ مُحَمَّدِ بنِ عَبْدِ الله بنِ مُحَمَّدِ بنِ أَبِي الجَرَّاحِ المرزبانيّ	٥٩٩
عَبْدُ الْحَافِظِ بْنُ بَدْرَانَ بْنِ شِبْلِ بْنِ طَرْخَانَ	٤٠٠
عَبد الحَمِيد بن حَبِيب بن أَبِي العِشرِين الدمشقي	٥٧٣
عَبْدُ الحَمِيدِ بْنُ سَلَمَةَ، وَيُقَالُ ابْنُ يَزِيدَ بْنِ سَلَمَةَ، الأَنْصَارِيُّ	٤٩٧
عبد الحميد بن محمد بن المُسْتَامِ	٦٣٤

الصفحة	العَلَمُ
٢٨٢	عَبْدُ الخَالِقِ بنُ الأَنْجَبِ بن مُعَمَّرِ بنِ حَسَنٍ العِرَاقِيِّ، النِّشْتِبْرِيّ
٣١٤	عَبْدُ الخَالِقِ بنُ زَاهِرِ بنِ طَاهِرِ بنِ مُحَمَّدٍ الشَّحَّامِيُّ
٣٩٣	عَبْدُ الرَّحْمَنِ بنُ مُحَمَّدِ بنِ مَنْصُورٍ الحَارِثِيُّ
١٣١	عَبْدُ الرَّحْمَنِ ابنُ أَبِي الفَهْمِ عَبْد المُنْعِمِ بن عَبْدِ الرَّحْمَنِ بنِ عَبْدِ المُنْعِمِ بن عَبْدِ الله بن أَحْمَدَ بنِ مُحَمَّدٍ اليَلْدَانِيّ
١٧٩	عَبْدُ الرَّحْمَنِ ابْنُ الزَّيْنِ أَحْمَدَ بْنِ عَبْدِ المَلِكِ بْنِ عُثْمَانَ المَقْدِسِيُّ الحَنْبَلِيُّ
٢٥٥	عَبْدُ الرَّحْمَنِ ابْنُ المُفْتِي شَمْسِ الدِّينِ مُحَمَّدٍ ابْنِ المُفْتِي فَخْرِ الدِّينِ عَبْدِ الرَّحْمَنِ بْنِ يُوسُفَ البَعْلَبَكِّيّ
٦٢٥	عَبْدُ الرَّحْمَنِ بنِ إِبْرَاهِيمَ بنِ أَحْمَدَ بنِ عَبْدِ الرَّحْمَنِ بنِ إِسْمَاعِيلَ بنِ مَنْصُورٍ المَقْدِسِيُّ
٥٥٢	عَبْدُ الرَّحْمَنِ بنُ إِبْرَاهِيمَ بنِ عَمْرٍو الدِّمَشْقِيُّ
١٦٨	عَبْدُ الرَّحْمَنِ بنُ أَبِي الزِّنَادِ عَبْدِ الله بنِ ذَكْوَانَ القُرَشِيُّ
٥٨٣	عَبْدُ الرَّحْمَنِ بنُ أَبِي بَكْرٍ الصِّدِّيقِ
١٤٦	عبد الرحمن بن أبي حماد شُكَيْل التميمي
٣١٥	عَبْدُ الرَّحْمَنِ بْنُ أَبِي عَمْرَةَ عَمْرُو بْنُ مِحْصَنٍ الأَنْصَارِيُّ
٣٩٤	عَبْدُ الرَّحْمَنِ بْن أَبِي لَيْلَى الأَنْصَارِيُّ، الكُوفِيُّ
٢٩٤	عَبْدُ الرَّحْمَنِ بنُ أَحْمَدَ بنِ مُحَمَّدِ بنِ الحَجَّاجِ بنِ رِشْدِيْنَ بن سَعْدٍ المَهْرِيُّ المِصْرِيُّ
٥٥٩	عبد الرحمن بن إسماعيل بن أحمد بن عبد الله بن موسى المقدسي
٦٠٢	عَبْدُ الرَّحْمَنِ بْنُ إِسْمَاعِيلَ بْنِ عَبْدِ الرَّحْمَنِ بْنِ عَمْرٍو ابْنِ الفَرَّاءِ
٤٧٦	عَبْدُ الرَّحْمَنِ بنُ الحَسَنِ بْنِ أَحْمَدَ بنِ مُحَمَّدِ بنِ عُبَيْدٍ الأَسَدِيُّ
٥٥٦	عَبْدُ الرَّحْمَنِ بنُ الحَسَنِ بنِ عَلِيَّكَ النَّيْسَابُورِيُّ

العَلَمُ	الصفحة
عَبْدُ الرَّحْمَنِ بنِ القَاسِمِ بنِ الفَرَجِ بنِ عَبْدِ الوَاحِدِ الهَاشِمِيُّ	٥٠٠
عَبْدُ الرَّحْمَنِ بنُ القَاسِمِ بنِ خَالِدِ بنِ جُنَادَةَ العُتَقِيُّ	٨٨
عَبْدُ الرَّحْمَنِ بْنُ الْمُبَارَكِ بْنِ عَبْدِ اللهِ العَيْشِيُّ الطُّفَاوِيُّ	١٧٢
عبد الرحمن بن ثابت بن ثَوْبَانَ العَنْسِيُّ	٥٨٩
عَبْد الرَّحْمَن بْن جُبَيْر بْن نُفَيْر الحَضْرَمِيّ	٦٤٤
عَبْدُ الرَّحْمَنِ بْنُ حُجَيْرَةَ الخَوْلَانِيُّ	٢٣٩
عَبْدُ الرَّحْمَنِ بْنُ سَلَّامٍ الْقُرَشِيُّ	٤٤٥
عَبْد الرَّحْمَن بْن طلحة بْن مُحَمَّد بْن عيسى، أَبُو عُمَر التيميُّ الطَّلْحي	٦٣٢
عَبْدُ الرَّحْمَنِ بْنُ عَبْدِ الْحَمِيدِ بْنِ سَالِمٍ الْمَهْرِيُّ	٢٩٥
عَبْدُ الرَّحْمَنِ بنُ عَبْدِ الْمَجِيدِ بنِ إِسْمَاعِيلَ بنِ عُثْمَانَ بنِ يُوسُفَ بنِ الحُسَيْنِ بنِ حَفْصٍ ابْنُ الصَّفْرَاوِيِّ	٥٣٤
عَبْدُ الرَّحْمَنِ بْنُ عَبْدِ الْوَلِيِّ بْنِ إِبْرَاهِيمَ الْعَبَّاسِيُّ	٥٦٦
أَبُو زُرْعَةَ الدِّمَشْقِيُّ عبد الرحمن بن عمرو بن عبد الله بن صفوان النصري	٢٨٨
عَبْدُ الرَّحْمَنِ بنُ عُمَرَ بنِ مُحَمَّدِ بنِ سَعِيدٍ التُّجِيبِيُّ	٣٩٣
عَبْدُ الرَّحْمَنِ بْنُ كعب بْنِ مَالِكٍ الأَنْصَارِيُّ السَّلَمِيُّ	٤٧٧
عَبْد الرَّحْمَن بْن مُحَمَّد بْن أَحْمَد بْن محمد بن قدامة، وهو ابْنُ أَبِي عُمَرَ	١٥٩
عَبْدُ الرَّحْمَنِ بن مُحَمَّدِ بنِ أَحْمَدَ بنِ يُوسُفَ الأَصْبَهَانِيُّ	٥٣٤
عَبْدُ الرَّحْمَنِ بْنُ مُحَمَّدِ بنِ إِسْحَاقَ بنِ مُحَمَّدِ بنِ يَحْيَى بنِ مَنْدَه العَبْدِيُّ الأَصْبَهَانِيُّ	١٤٠
أَبُو مَنْصُورٍ عَبْدُ الرَّحْمَنِ بْنُ أَبِي غَالِبٍ مُحَمَّدِ بْنِ عَبْدِ الوَاحِدِ بْنِ حَسَنِ بْنِ منَازِل بن زُرَيْقٍ الشَّيْبَانِيُّ، البَغْدَادِيُّ، الحَرِيْمِيُّ، القَزَّازُ	٢١٨
عَبْدُ الرَّحْمَنِ بنُ مُحَمَّدِ بنِ الْمُظَفَّرِ بنِ مُحَمَّدِ بنِ دَاوُدَ بنِ أَحْمَدَ بنِ مُعَاذٍ الدَّاوُدِيُّ	١١٠

العَلَمُ	الصفحة
عَبْدُ الرَّحْمَنِ بنُ مُحَمَّدِ بنِ زِيَادٍ المُحَارِبِيُّ	٣٥٤
عَبْدُ الرَّحْمَنِ بْنُ مُحَمَّدِ بْنِ عَبْدِ الرَّحْمَنِ بْنِ أَبِي عَاصِمٍ الهَرَوِيُّ	٣٣٤
عَبْدُ الرَّحْمَنِ بنُ مُحَمَّدِ بنِ عَبْدِ الله بنِ بُنْدَار بن شُبَانَةَ الهَمَذَانِيُّ	٤٨٦
عَبْدُ الرَّحْمَنِ بْنُ مُحَمَّدِ بْنِ عُبَيْدِ الله بْنِ سَعْدِ بْنِ إِبْرَاهِيْمَ الزهري	٣٦٩
أَبُو القَاسِمِ عَبْدُ الرَّحْمَنِ ابْنُ الحَاسِبِ مَكِّيِّ بنِ عَبْدِ الرَّحْمَنِ بن أَبِي سَعِيْدِ بنِ عَتِيقٍ، جَمَالُ الدِّينِ الطَّرَابُلُسِيُّ	٢٠٣
عَبْدُ الرَّحْمَنِ بنُ مُلِّ بنِ عَمْرِو بنِ عَدِيٍّ	١٩١
عَبْدُ الرَّحْمَنِ بْنُ هُرْمُزَ الأَعْرَجُ، أَبُو دَاوُدَ المَدَنِيُّ	١١٧
عَبْدُ الرَّحْمَنِ بْنُ يَزِيدَ بْنِ تَمِيمٍ السُّلَمِيُّ	٢٥٧
أَبُو عُتْبَةَ عَبْدُ الرَّحْمَنِ بْنُ يَزِيدَ بْنِ جَابِرٍ الأَزْدِيُّ السُّلَمِيُّ الشَّامِيُّ الدِّمَشْقِيُّ	٥٢٣
عَبْدُ الرَّحْمَنِ بْنُ يَسَارٍ	٥١٤
عَبْدُ الرَّحْمَنِ بْنُ يُوسُفَ ابْنِ الزَّكِيِّ عَبْدِ الرَّحْمَنِ القضاعيّ	٤٥٠
عَبْدُ الرَّحِيمِ ابْنُ أَبِي سَعْدٍ عَبْدِ الكَرِيمِ بنِ مُحَمَّدِ بنِ مَنْصُورٍ ابْن السَّمْعَانِيِّ المَرْوَزِيُّ	٥٤٦
عَبْدُ الرَّحِيمِ بْنُ إِبْرَاهِيمَ بْنِ إِسْمَاعِيلَ بْنِ إِبْرَاهِيمَ	٥٧٦
عبد الرَّحيم بن عبد الكريم بن نصر الله بن سعد الله ابن أبي حامد ابن أبي الطَّاهر بن عمر بن خليفة بن الشَّيخ	٢٤
عَبْد الرحيم بْن عبدُ الملك بْن عَبْد الملك بْن يوسُف بْن مُحَمَّد بْن قدامة	٣٠٨
عَبْدُ الرَّحِيمِ بْنُ عَلِيِّ بْنِ عَبْدِ الرَّحِيمِ البَغْدَادِيُّ	٦٠٣
عَبْد الرحيم بْن مُطَرِّف بْن أُنَيس بْن قُدامة الرؤاسي	٢٥٤
عبد الرحيم بن يحيى بن عبد الرحيم بن المُفَرِّج بن مَسْلَمَةَ الأُمَوِيُّ	٦٠٧
عَبْد الرزاق بْن إِسْمَاعِيل بْن مُحَمَّد بْن عثمان	٥٨٥

العَلَمُ	الصفحة
عَبْدُ السَّلَامِ ابنُ الأُسْتَاذ أَبِي عَلِيٍّ مُحَمَّدِ بن عَبْدِ الوَهَّابِ بنِ سَلَامٍ الجُبَّائِيُّ	١٦٤
عَبْدُ السَّلَامِ بنُ حَرْبِ بنِ سلم النَّهْدِيُّ المُلَائِيُّ	٦٤٦
عَبْدُ الصَّبُورِ بنُ عَبْدِ السَّلَامِ الهَرَوِيُّ	٥٩٩
عَبْدُ الصَّمَدِ بنُ النُّعْمَانِ، أَبُو مُحَمَّدٍ البَزَّازُ النَّسَائِيُّ	٣٠٠
عَبْدُ الصَّمَدِ بنُ عَبْدِ الوَارِثِ بنِ سَعِيْدٍ التَّمِيْمِيُّ	٥٠٤
عَبْدُ الصَّمَدِ بنُ عَلِيِّ بنِ مُحَمَّدِ بنِ الحَسَنِ بنِ الفَضْلِ بنِ المَأْمُونِ بنِ الرَّشِيدِ الهَاشِمِيُّ	١٨٧
عَبْدُ الصَّمَدِ بنُ مُحَمَّدِ بنِ أَبِي الفَضْلِ بنِ عَلِيِّ بنِ عَبْدِ الوَاحِدِ الأَنْصَارِيُّ	٤٣٧
عَبْدُ الصَّمَدِ بْنُ مَعْقِلِ بْنِ مُنَبِّهِ بْنِ كَامِلٍ الْيَمَانِيُّ	٣٠٢
عَبْدُ العَزِيْزِ بنُ أَبِي رَوَّادٍ المَكِّيُّ	٥٨٢
عَبْدُ الْعَزِيزِ بْنُ أَبِي سُلَيْمَانَ الْمَدَنِيُّ، أَبُو مَوْدُودٍ الْمَدَنِيُّ	٢٣٣
عَبْدُ العَزِيْزِ بنُ أَبِي نَصْرٍ مَحْمُوْدِ بنِ المُبَارَكِ بنِ مَحْمُوْدٍ الجُنَابَذِيُّ	١٥٠
عبد العزيز بن أحمد بن الفرج الغافقي	٥٥٧
عبد العزيز بن الحارث بن أسد بن اللَّيْث بن سليمان، أبو الحسن التّميمي	٦٠
عَبْدُ العَزِيزِ بنُ بَرَكَاتِ بنِ إِبْرَاهِيْمَ بنِ طَاهِرٍ	٤٩٩
عَبْدُ العَزِيزِ بنُ جَعْفَرِ بنِ أَحْمَدَ بنِ يَزْدَادَ البَغْدَادِيُّ	٤١
عَبد العزيز بْن حوران الصنعاني، ويقال: جوران	٤٠٦
عَبْدُ العَزِيْزِ بنُ دُلَفَ بنِ أَبِي طَالِبٍ البَغْدَادِيّ	٣٧٣
عَبْدُ العَزِيزِ بْنُ رَبِيعَةَ البُنَانِيُّ	٣٠٥
عبد العزيز بن عثمان بْن جَبَلَةَ بْن أَبِي رَوَّادٍ الأَزْدِيُّ	٣٩١
عَبْدُ العَزِيزِ بنُ عَلِيِّ بنِ أَحْمَدَ بنِ الحُسَيْنِ البَغْدَادِيُّ	٢٦٢
عَبْدُ العَزِيزِ بنُ عَلِيِّ بنِ أَحْمَدَ بنِ الفَضْلِ بنِ شَكَّرَ البَغْدَادِيُّ، الأَزَجِيُّ	١٣٢

العَلَمُ	الصفحة
عَبْدُ العَزِيزِ بنُ مُحَمَّدِ بنِ عُبَيْدٍ الدَّرَاوَرْدِيُّ	٥٧٤
عَبْدُ الْعَزِيزِ بْنُ الْمُخْتَارِ الأَنْصَارِيُّ	٥٦٦
عَبْدُ العَزِيزِ بْنُ مُسْلِمٍ القسمليّ	٥٠٤
عبد الغفار بن محمد بن جعفر بن زيد، أبو طاهر المؤدب	١٦٨
عَبْدُ الغَنِيِّ بنُ عَبْدِ الوَاحِدِ بنِ عَلِيِّ بنِ سُرُورِ بنِ رَافِعِ بنِ حَسَنِ بنِ جَعْفَرٍ الْمَقْدِسِيُّ	١٧٢
عَبْدُ القَادِرِ بنُ عَبْدِ الله بنِ عَبْدِ الله الرُّهَاوِيُّ	٥٩٨
عَبْدُ القَادِرِ بْنُ مُحَمَّدِ بْنِ عَبْدِ القَادِرِ بْنِ مُحَمَّدِ بْنِ يُوسُفَ، أَبُو طَالِبٍ ابْنِ أَبِي بَكْرٍ الْبَغْدَادِيُّ	١٣٢
عَبْدُ الْقَادِرِ بْنُ يُوسُفَ بْنِ مُظَفَّرِ بْنِ صَدَقَةَ الدِّمَشْقِيُّ	٤٦٠
عَبْدُ القَاهِرِ بنُ طَاهِرٍ، أَبُو مَنْصُورٍ البَغْدَادِيُّ	١٧٢
عَبْدُ القُدُّوسِ بنُ الحَجَّاجِ الخَوْلَانِيُّ	٢٥٧
عَبْدُ الكَبِيرُ بْنُ عَبْدِ الْمَجِيدِ بْنِ عُبَيْدِ الله البَصْرِيُّ	٥٠٥
عَبْدُ الكَرِيمِ بنُ الهَيْثَمِ بنِ زِيَادِ بنِ عِمْرَانَ الدَّيْرَعَاقُولِيُّ	٦٣١
عَبْدُ اللَّطِيفِ ابنُ أَبِي الفَرَجِ مُحَمَّدِ بنِ عَلِيِّ بنِ حَمْزَةَ بنِ فَارِسٍ، ابْنُ القُبَيْطِيِّ	٢٣٥
عَبْدُ الله ابْنُ الحَافِظِ أَبِي مُحَمَّدٍ الحَسَنِ بنِ مُحَمَّدِ بنِ الحَسَنِ البَغْدَادِيُّ	٦٢٧
عَبْدُ الله بنُ إِبْرَاهِيمَ بنِ أَيُّوبَ بنِ مَاسِي البَغْدَادِيُّ البَزَّازُ	١٦٠
عَبْدُ الله بْنُ إِبْرَاهِيمَ بْنِ عَبْدِ المَلِكِ، أَبُو مُحَمَّدٍ الأَصْبَهَانِيُّ	٦٥١
عبد الله بن أبي الطاهر بن محمد المقدسي المرداوي	٥٤٦
عَبْدُ الله بْنُ أَبِي حَفْصٍ عُمَرَ بنِ أَحْمَدَ بنِ مَنْصُورٍ النَّيْسَابُورِيُّ	٥٠٢
عَبْدُ الله بنُ أَحْمَدَ بنِ إِبْرَاهِيمَ بنِ كَثِيرٍ، أَبُو العَبَّاسِ ابْنُ الدَّوْرَقِيِّ	٦١٣
عَبْدُ الله بْنُ أَحْمَدَ بْنِ إِسْحَاقَ بْنِ مُوسَى بْنِ مِهْرَانَ الأَصْبَهَانِيُّ	٥٧٧

العَلَمُ	الصفحة
عَبْدُ اللهِ بْنُ أَحْمَدَ بْنِ الْمُحِبِّ عَبْدُ اللهِ بْنُ أَحْمَدَ بْنِ أَبِي بَكْرٍ الْمَقْدِسِيُّ	٤٨٥
عبد الله بن أحْمَد بن حَمَّوَيه بن يوسف بن أعين	١١١
عَبْدُ اللهِ بْنُ أَحْمَدَ بْنِ رَبِيعَةَ ابْنِ زَبْرٍ	٣٩٦
عَبْدُ اللهِ بْنُ أَحْمَدَ بْنِ زَكَرِيَّا بْنِ الحَارِثِ الْمَكِّيُّ	٢٤١
عَبْد الله بْن أَحْمَد بْن هِبَة الله بْن مُحَمَّد بْن أَحْمَد البغدادي	٥٦٤
عَبْدُ اللهِ بْنُ إِسْحَاقَ الجَوْهَرِيُّ، أبو محمَّد الْبَصْرِيُّ	١٣٦
عَبْدُ اللهِ بنُ إِسْحَاقَ بن إِبْرَاهِيمَ بن حَمَّادِ بْنِ يَعْقُوبَ الْمَدَائِنِيُّ	٢٧٣
عبد الله بن الأَجْلَح يحيى بن عبد الله بن حُجَيَّةَ	٣٩٢
عَبْدُ اللهِ بْنُ الْجَهْمِ الرَّازِيُّ	٤٧٨
عَبْدُ اللهِ بْنُ الحَارِثِ الأَنْصَارِيُّ	٣٠٢
عَبْدُ اللهِ بْنُ الحَارِثِ بْنِ الْفُضَيْلِ الخَطْمِيُّ الأَنْصَارِيُّ	٤٨٩
عَبْدُ اللهِ بنُ الحَارِثِ بنِ نَوْفَلِ بنِ الحَارِثِ بنِ عَبْدِ الْمُطَّلِبِ القُرَشِيُّ	٣٥٢
عَبْد الله بن الحَسَنِ بنِ أَحْمَدَ بنِ أَبِي شُعَيْبٍ الحَرَّانِيُّ	٣٠٧
عَبْدُ اللهِ بْنُ الْحَسَنِ بْنِ عَبْدِ اللهِ بْن عَبْدِ الْغَنِيِّ المقدسيّ	٥٩٥
عبد الله بن الحسن بن عبد الله بن عبد الغني	٥٩٥
عبد الله بن الحسن بن عبد الله بن عبد الغني المقدسي	٦٠١
عَبْدُ اللهِ بْنُ الْحُسَيْنِ بْنِ أَبِي التَّائِبِ بْنِ أَبِي الْعَيْشِ بْنِ أَبِي عَلِيٍّ الأَنْصَارِيُّ	١٧٤
عَبْدُ اللهِ بنُ الزُّبَيْرِ بن عِيْسَى بنِ عُبَيْدِ الله القُرَشِيُّ	١٩٤
عَبْدُ اللهِ بْنُ السَّائِبِ الكِنْدِيُّ	٢٩٨
عَبْدُ اللهِ بْنُ الصَّبَّاحِ، أَبُو مُحَمَّدٍ الْبَزَّارُ الأَصْبَهَانِيُّ	٣٧٨
عبد الله بن بُسْرٍ السَّكْسَكِيُّ الْحُبْرَانِيُّ	٤٣٥
عَبْدُ اللهِ بنُ بَكْرِ بن حَبِيبٍ السَّهْمِيُّ البَاهِلِيُّ	٥٥٣

العَلَمُ	الصفحة
عَبْدُ اللهِ بْنُ جَعْفَرِ بْنِ أَحْمَدَ بْنِ فَارِسِ بْنِ الْفَرَجِ	٢٣٢
عَبْدُ اللهِ بنُ جَعْفَرِ بنِ دَرَسْتَوَيْه بنِ الْمَرْزُبَانِ	٥٨٠
عَبْدُ اللهِ بنُ حَبِيْبِ بنِ رُبَيِّعَةَ الكُوْفِيُّ	١٠٧
عَبْدُ اللهِ بْنُ حَيَّانَ اللَّيْثِيُّ	١٣٩
عَبْدُ اللهِ بْنُ دِينَارٍ القُرَشِيُّ العَدَوِيُّ	٣٩١
عَبْدُ اللهِ بنُ ذَكْوَانَ القُرَشِيُّ	١٦٨
عَبْدُ اللهِ بْنُ رَافِعٍ الْمَخْزُومِيُّ	٣٤٤
عَبْدُ اللهِ بنُ رَجَاءَ بنِ عُمَرَ	١٤٢
عَبْدُ اللهِ بْنُ رُشَيْدٍ الْجُنْدَيْسَابُورِيُّ	٤٤٨
عَبْدُ اللهِ بْنُ سَعِيدِ بْنِ أَبِي هِنْدَ الفَزَارِيُّ	١١٤
عَبْدُ اللهِ بنُ سَعِيدِ بنِ حُصَيْنٍ الكِنْدِيُّ	٥٤٩
عَبْدُ اللهِ بْنُ سَلِمَةَ بْنُ أَسْلُمَ الرَّبَعِيُّ، وَقِيلَ: الْجُهَنِيُّ الْمُرِّيُّ	٤٧٧
عَبْدُ اللهِ بنُ شَوْذَبٍ الخُرَسَانِيُّ	٢٤٨
عَبْدُ اللهِ بْنُ صَالِحِ بنِ مُحَمَّدِ بنِ مُسْلِمٍ الجُهَنِيُّ، أَبُو صَالِحٍ الْمِصْرِيُّ، كَاتِبُ اللَّيْثِ	٢٩٢
عَبْدُ اللهِ بنُ طَاهِرِ بنِ الحُسَيْنِ بنِ مُصْعَبٍ، الأمير، حَاكِمُ خُرَاسَانَ	٤٨
عَبْدُ اللهِ بنُ طَاوُسِ بنِ كَيْسَانَ اليَمَانِيُّ	١٣٢
عبد اللهِ بْنُ عَبْدِ الرَّحْمَنِ بْنِ مَعْمَرِ بْنِ حَزْمٍ الأَنْصَارِيُّ	٣٧٥
عَبْدُ اللهِ بْنُ عُبَيْدِ اللهِ بْنِ عَبْدِ اللهِ ابْنِ أَبِي مُلَيْكَةَ	٣٥٦
عَبْدُ اللهِ بنُ عُبَيْدِ اللهِ بنِ يَحْيَى البَغْدَادِيُّ	١٩٥
عبد الله بن عُتْبَةَ بن مسعود الهُذَلِيُّ	٢٩١
عَبْدُ اللهِ بنُ عُثْمَانَ بنِ جَبَلَةَ بنِ أَبِي رَوَّادٍ الأَزْدِيُّ العَتَكِيُّ	٣٩١

العَلَمُ	الصفحة
عبد الله بن عديّ، أبو عبد الرحمن الصَّابوني	٢٩١
عبد اللهَّ بن عَليّ بن مُحَمَّد بن عبد اللهَّ بن بشران	٢٩٠
عَبْدُ الله بْنُ عُمَرَ بْنِ أَبِي السَّعَادَاتِ	٣٩٩
عبد الله بن عمرو بن العاص السهمي	١٢١
عبد الله بن عمر بن حفص بن عاصم بن عمر بن الخطاب	١٢٢
عَبْدُ الله بْنُ عُمَرَ بْنِ عَلِيِّ بْنِ زَيْدٍ، ابْنُ اللَّتِّيِّ البَغْدَادِيُّ	١١٠
عَبد الله بن عِمْران بن رزين بن وهب الله القرشي	٥٧٢
عَبْدُ الله بْنُ عَمْرِو بْنِ مُسْلِمٍ الجُنْدِيُّ	١٥٧
عَبْدِ الله بْنِ عَوْنٍ الهِلَالِيِّ	٤٤١
عَبْدُ الله بْنُ عَوْنِ بْنِ أَرْطَبَانَ المُزَنِيُّ	١١٦
عَبْدُ الله بْنُ لَاحِقٍ المَكِّيُّ	٣٤١
عَبْدُ الله بنُ لَهِيْعَةَ بنِ عُقْبَةَ الحَضْرَمِيُّ	١٣٧
عَبْدُ الله بنُ مَالِكِ بنِ أَبِي الأَسْحَمِ الجَيْشَانِيُّ، أَبُو تَمِيمٍ	١١٣
عَبْدِ الله بن مُحَمَّدِ ابْنِ الشَّيْخِ أَبِي الحَسَنِ عَلِيِّ بنِ هِبَةِ الله بنِ عَبْدِ السَّلَام بنِ يَحْيَى البَغْدَادِيُّ	٢٦٠
عَبْدُ الله بْنُ مُحَمَّدِ بْنِ إِبْرَاهِيمَ بْنِ إِسْحَاقَ العقيلي	٥١١
عَبْدُ الله بْنُ مُحَمَّدِ بْنِ أَحْمَدَ بْنِ عَبْدِ الْوَهَّابِ السُّلَمِيُّ	٢٨٧
عَبْدُ الله بْنُ مُحَمَّدِ بْنِ إِسْحَاقَ بْنِ يَزِيْدَ، المَرْوَزِيُّ	٤٣٧
عَبْد اللهَّ بْن محمد بْن المهاجر البغدادي، فُوران	٣٨٨
عَبْدُ الله بنُ مُحَمَّدِ بنِ جَعْفَرِ بنِ حَيَّانَ، أبو الشَّيْخ الأصبهاني	٣٢٥
عَبْدُ الله بنُ مُحَمَّدِ بنِ زِيَادِ بنِ وَاصلِ بن مَيْمُونٍ النَّيْسَابُوْرِيُّ	٣٣٧
عَبْدُ الله بْنُ مُحَمَّدِ بْنِ سَعِيدِ بْنِ أَبِي مَرْيَمَ	٤٥٥

العَلَمُ	الصفحة
عَبْدُ اللهِ بنُ مُحَمَّدِ بنِ عَبْدِ الكَرِيْمِ بنِ يَزِيْدَ بنِ فَرُّوْخ الرَّازِيُّ	٣٥٤
عَبْدُ اللهِ بنُ مُحَمَّدِ بنِ عَبْدِ اللهِ بنِ عُمَرَ الصَّرِيفِينِيُّ	٢٤٦
عَبْدُ اللهِ بنُ مُحَمَّدِ بنِ عَلِيِّ بنِ مُحَمَّدِ بنِ أَحْمَدَ بنِ عَلِيِّ بنِ جَعْفَرِ بنِ مَنْصُوْرِ بنِ متّ الأَنْصَارِيُّ الهَرَوِيُّ	٢٨٣
عَبْدُ اللهِ بنُ مُحَمَّدِ بنِ عَلِيِّ بنِ نُفَيْلٍ القُضَاعِيُّ	٢٥٩
عَبْدُ اللهِ بنُ مُحَمَّدِ بنِ مُحَمَّدِ بنِ فُورَكَ بنِ عَطَاءٍ الأَصْبَهَانِيُّ	١٤٥
عَبْدُ اللهِ بْنُ مُحَمَّدِ بْنِ وَهْبِ بْنِ بِشْرِ بْنِ صَالِحِ بْنِ حَمْدَانَ أَبُو مُحَمَّدٍ الدِّينَوَرِيُّ	٣٣١
عبد اللهَّ بن مُحَمَّد بن يَحْيَى أبو الطيب البزاز	١٩٠
عبد الله بن مسلم بن ثابت بن زيد بن القاسم بن أحمد ابن النخاس	٢١٧
عَبْدُ اللهِ بْنُ مَسْلَمَةَ بْنِ قَعْنَبٍ القَعْنَبِيُّ الحَارِثِيُّ	١٣٠
عَبْد اللهَّ بْن منصور بْن هبة اللهَّ بْن أحمد، أبو محمد ابن أبي الفوارس	٥٢١
عَبْدُ اللهِ بنُ نُمَيْرٍ الهَمْدَانِيُّ الخَارِفِيُّ	٥٤١
عبد الله بن هانئ بن عبد الرحمن بن أبي عَبْلة المَقْدِسِيُّ	٣٢٧
عبد الله بنُ وَهْبِ بنِ مُسْلِمٍ القُرَشِيُّ الفِهْرِيُّ	١٣٠
عَبْدُ اللهِ بنُ يَحْيَى بنِ عَبْدِ الجَبَّارِ البَغْدَادِيُّ	٣٢٠
عَبْدُ اللهِ بنُ يَزِيدَ القُرَشِيُّ العَدَوِيُّ المَكِّيُّ	٢٣٧
عَبْدُ اللهِ بْنُ يَزِيدَ المَعَافِرِيُّ	٣٣٨
عبد الله بن يَزِيدَ بن آدم الدِّمشقيُّ	١٤٥
عَبْدُ اللهِ بنُ يُوسُفَ بنِ أَحْمَدَ بنِ بَامويه الأَصْبَهَانِيُّ	٥٨٦
عَبْدُ المَلِكِ ابنُ أَبِي القَاسِمِ عَبْدِ اللهِ بنِ أَبِي سَهْلٍ الكَرُوخِيُّ، الهَرَوِيُّ	٢٨٢
عبد المْلك بن الْحسن بن عَلِيّ بن مُحَمَّد بن بِتِنَّةَ الْأنْصَارِيّ	٢٧٦
عَبْدُ المَلِكِ بنُ الحَسَنِ بنِ مُحَمَّدِ بنِ إِسْحَاقَ بنِ الأَزْهَرِ الأَزْهَرِيُّ	٥٤٦

الصفحة	العَلَمُ
٣٠٠	أَبُو مَالِكٍ عَبْدُ الْمَلِكِ بْنُ الْحُسَيْنِ النَّخَعِيُّ الْوَاسِطِيُّ، وَيُعْرَفُ بِابْنِ دُرٍّ
١٤٤	أبو عبد الرحمن عبد الملك بن سليمان الْأَنْطَاكِي المصري الكُنْدُرِيُّ
١٣٣	عَبْدُ الْمَلِكِ بْنُ عَبْدِ العَزِيْزِ بْنِ جُرَيْجٍ القُرَشِيُّ
٢٣٣	عَبْدُ الْمَلِكِ بنُ عَمْرٍو القَيْسِيُّ، أَبُو عَامِرٍ العَقَدِيُّ البَصْرِيُّ
١٨٧	عَبْدُ الْمَلِكِ بْنُ مُحَمَّدِ بْنِ عَبْدِ اللهِ بْنِ بِشْرَانَ بْنِ مُحَمَّدِ بْنِ بِشْرَانَ بْنِ مِهْرَانَ الأُمَوِيُّ
٣٠٥	عَبْدُ الْمَلِكِ بْنُ مُحَمَّدِ بن عَبْدِ الله بن مُحَمَّدِ بن عَبْدِ الْمَلِكِ الرَّقَاشِيُّ
٥٨٥	عَبْدُ الْمَلِكِ بنُ مَسْلَمَةَ، أَبُو مَرْوَانَ الأُمَوِيُّ
٣٤٤	عَبْدُ الْمُنْعِمِ بْنُ إِدْرِيسَ بْنِ سِنَانٍ، وَهُوَ ابْنُ ابْنَةِ وَهْبِ بْنِ مُنَبِّهٍ
٤٧٥	عبد الواحد بن أَحْمَد بن مُحَمَّدِ بْنِ عَبْدِ اللَّهِ بْنِ مُحَمَّدِ بْنِ إبراهيم بن يحيى بن مَنده
٣٩٧	عَبْدُ الوَاحِدِ بنُ زِيَادٍ العَبْدِيُّ
٢٥٥	عَبْد الواحد بْن محمد المهتديّ باللَّه بْن هارون الواثق
١٨٦	عَبْدُ الوَاحِدِ بنُ مُحَمَّدِ بنِ أَحْمَدَ بنِ الهَيْثَمِ الأَصْبهَانِيّ
٦٢٩	عَبْدُ الْوَاحِدِ بْنُ مُحَمَّدِ بْنِ أَحْمَدَ بْنِ جَعْفَرِ بْنِ مُنِيرٍ الْمُنِيرِيُّ
٥٨٨	عَبْدُ الْوَاسِعِ بْنُ عَبْدِ الْكَافِي بْنِ عَبْدِ الْوَاسِعِ بْنِ عَبْدِ الْجَلِيلِ الأَبْهَرِيُّ
٣٥٥	عَبْدُ الوَهَّابِ ابْنُ الحَافِظِ أَبِي عَبْدِ الله مُحَمَّدِ بنِ إِسْحَاقَ ابْنِ الحَافِظِ مُحَمَّدِ بنِ يَحْيَى بنِ مَنْدَةَ العَبْدِيُّ، الأَصْبَهَانِيُّ
١٣٥	أبو مُحَمَّدٍ عَبْدُ الوَهَّابِ بْنُ رَوَاجٍ ظَافر ابْنِ عَلِيّ بْنِ فُتُوْح بْنِ حُسَيْنٍ الأَزْدِيُّ
٢٥٥	عَبْد الوَهَّابِ بن الْمُبَارَكِ بن أَحْمَدَ بنِ الحَسَنِ بنِ بُنْدَارَ البَغْدَادِيُّ
٣٧٨	عَبْدُ الوَهَّابِ بنُ عَبْدِ الحَكَمِ بنِ نَافِعٍ البَغْدَادِيُّ

الصفحة	العَلَمُ
٥٥٤	عَبْدُ الوَهَّابِ بنُ عَطَاءٍ الخَفَّافُ أَبُو نَصْرٍ العِجْلِيُّ
١٤٩	عَبْدُ الْوَهَّابِ بْنُ مُجَاهِدِ بْنِ جَبْرٍ الْمَكِّيُّ
٣٩٦	عبد الوهّاب بن محمد بن إبراهيم بن سعد المقدسيّ
٦٠٧	عَبْد الوهّاب بْن محمد بن الحسين، أبو الفتح ابن الصّابونيّ، المالكيّ
٥٤٤	عبْدان بْنُ أَحْمَدَ بنِ مُوْسَى بنِ زِيَادٍ الأَهْوَازِيُّ
١٣٧	عَبْدَانُ بْنُ أَحْمَدَ بنِ مُوْسَى بنِ زِيَادٍ، أَبُو مُحَمَّدٍ الأَهْوَازِيُّ
٣٧٢	عَبْدَانُ بْنُ مُحَمَّدِ بْنِ عِيَسى المَرْوَزِيُّ
٥٤١	عَبْدَةُ بنُ سُلَيْمَانَ، أَبُو مُحَمَّدٍ الكِلاَبِيُّ
٢٤٨	عَبْدُوسُ بنُ عَبْدِ اللهِ بنِ مُحَمَّدِ بنِ عَبْدُوسٍ الرُّوْذْبَارِيُّ
٥١٤	عُبَيْدُ اللهِ بْنُ أَبِي رَافِعٍ
٥٧٥	عُبَيْدُ اللهِ بنُ أَحْمَدَ بنِ عُثْمَانَ الأَزْهَرِيُّ
٤٩٢	عُبَيْدُ اللَّهِ بْنُ أَحْمَدَ بْنِ عَلِيِّ بْنِ الحُسَيْنِ بْنِ عَبْدِ الرَّحْمنِ، أَبُو القَاسِمِ المُقْرِئُ
١٨٦	عُبَيْدُ اللهِ بنُ المُعْتَزِّ بنِ مَنْصُوْرِ بنِ عَبْدِ اللهِ بنِ حَمْزَةَ النَّيْسَابُوْرِيُّ
١٦٧	عُبَيْدُ اللهِ بنُ سَعِيْدِ بنِ حَاتِمِ بنِ أَحْمَدَ الوَائِلِيُّ
٤٧٩	عُبَيْد اللَّه بْن سَعِيد بْن عَبْد اللَّه بْن عَبْد الواحد بْن مازيار البُرُوجِرْدِيُّ
٥٨٨	عُبَيْدُ اللهِ بنُ عَبْدِ الرَّحْمَنِ بنِ مُحَمَّدِ بنِ عُبَيْدِ اللهِ بنِ سَعْدِ الزهري
٤٧١	عُبَيْدُ اللهِ بنُ عَبْدِ الكَرِيْمِ بنِ يَزِيْدَ الرَّازِيُّ
٣٤٨	عُبَيْدُ اللهِ بنُ عَبْدِ اللهِ بنِ عُتْبَةَ الهُذَلِيُّ
٣٠٤	عُبَيْدُ اللهِ بنُ عَبْدِ اللهِ بنِ مُحَمَّدِ بنِ نَجَا بنِ شَاتِيلَ البَغْدَادِيُّ
٢٤٩	عُبَيْدُ اللهِ بنُ عَبْدِ المَجِيدِ الحَنَفِيُّ، أَبُو عَلِيٍّ الْبَصْرِيُّ
٥٧٥	عُبَيْد اللَّه بْن عثمان بْن يحيى، أَبُو القاسم ابْن جنيقا الدّقّاق
٤٢٦	عُبَيْدُ اللهِ بْنُ عُمَرَ بْنِ حَفْصِ بْنِ عَاصِمِ بْنِ عُمَرَ بْنِ الخَطَّابِ العَدَوِيُّ

الصفحة	العَلَمُ
٥٨٠	عُبَيْدُ اللهِ بنُ عَمْرِو بنِ أَبِي الوَلِيدِ الرَّقِّيُّ
٤٧٠	عُبَيْدُ اللهِ بنُ مُحَمَّدِ ابنِ شَيْخِ الإِسْلَامِ أَبِي بَكْرٍ أَحْمَدَ بنِ الحُسَيْنِ بنِ عَلِيٍّ البَيْهَقِيُّ
١٥٦	عُبَيْدُ اللهِ بنُ مُحَمَّدِ بنِ إِسْحَاقَ بنِ سُلَيْمَانَ بنِ حَبَابَةَ المُتُّوثِيُّ، البَزَّازُ
٥٠٩	عُبَيْدُ اللهِ بنُ مُحَمَّدِ بنِ حَفْصِ بنِ عُمَرَ بنِ مُوْسَى القُرَشِيُّ
١٣٢	عُبيد الله بن محمد بن سليمان بن بابويه بن فهرويه بن عبد الله بن مرزوق، أبو محمد الدقاق المُخَرِّمِيُّ، يعرف بابن جغوما
٦٣٦	عُبَيْدُ اللهِ بنُ مُوْسَى بنِ أَبِي المُخْتَارِ بَاذَامَ العَبْسِيُّ
٦٠٤	عُبَيْدُ بْنُ أَبِي قُرَّةَ
٤٨٣	عُبَيد بن سُلَيْمان الْبَاهِلِي
٦٤٩	عُبَيْدُ بنُ عُمَيْرِ بنِ قَتَادَةَ اللَّيْثِيُّ الجُنْدَعِيُّ
٢٦١	عُبَيْدُ بْنُ مِهْرَانَ الْكُوفِيُّ المُكْتِبُ
٦١٦	عُبَيْدَةُ بْنُ الأَسْوَدِ بْنِ سَعِيدٍ الهَمْدَانِيُّ
٥٧٧	عُتْبَةُ بْنُ أَبِي حَكِيمٍ الْهَمْدَانِيُّ الشَّعْبَانِيُّ
٥٨٩	عُتْبَةُ بْنُ حَمَّادِ بْنِ خُلَيْدٍ الحَكَمِيُّ
٢١٤	عُثْمَانُ بْنُ أَبِي الْعَاتِكَةِ سُلَيْمان الأَزْدِيُّ
١٥٥	عُثْمَانُ بْنُ أَحْمَدَ بْنِ إِسْحَاقَ بْنِ بُنْدَارٍ
١٢٣	عُثْمَانُ بنُ أَحْمَدَ بنِ عَبْدِ اللهِ بنِ يَزِيْدَ البَغْدَادِيُّ
١٦٦	عُثْمَانُ بْنُ الْمُغِيرَةِ الثَّقَفِيُّ، أَبُو الْمُغِيرَةِ الْكُوفِيُّ
٤٣٥	عُثْمَانُ بْنُ الهَيْثَمِ بْنِ جَهْمِ بْنِ عِيْسَى العَصَرِيُّ
١٤٩	عُثْمَانُ بنُ الهَيْثَمِ بنِ جَهْمِ بنِ عِيْسَى بنِ حَسَّانِ بنِ المُنْذِرِ الأَشَجِّ
٣٩١	عُثْمَانُ بْنُ جَبَلَةَ بْنِ أَبِي رَوَّادٍ الْعَتَكِيُّ

العَلَمُ	الصفحة
عثمان بن حفص بن عمر بن سليمان الضَّبِّيُّ	١٥٤
عُثْمَانُ بنُ سَعِيْدِ بنِ عُثْمَانَ بنِ سَعِيْدِ بنِ عُمَرَ الأُمَوِيُّ	٢٧٨
عُثْمَانُ بنُ صَالِحِ بنِ صَفْوَانَ السَّهْمِيُّ	٥٥٦
عثمان بن عبد الرحمن بن مسلم الحَرَّانِيُّ	٦٤٧
عُثمان بن عُمَر الضَّبِّيّ البَصْرِيّ	١٥٤
عُثْمان بْن عُمَر بْن خفيف أَبُو عُمَر المقرئ المعروف بالدَّرَّاجِ	٢٦٢
عُثْمَانُ بنُ عُمَرَ بنِ فَارِسِ بنِ لَقِيْطٍ العَبْدِيُّ	٣٥٦
عُثْمَانُ بنُ مُحَمَّدِ بنِ إِبْرَاهِيْمَ بنِ عُثْمَانَ العَبْسِيُّ	٣١٧
عُثْمَانُ بنُ مُحَمَّدِ بنِ عُبَيْدِ اللهِ المُحْمِيُّ	٥٤٦
عُثْمَانُ بْنُ مَخْلَدٍ التَّمَّارُ الوَاسِطِيُّ	٢٥٠
عُثْمَانُ بْنُ مُسْلِمٍ البَتِّيُّ	٤٢١
عثمان بن واقد بن محمد بن زيد القرشي العدوي	٣٥٤
عَدِيُّ بنُ أَرْطَاةَ الفَزَارِيُّ الدِّمَشْقِيُّ	٤٠٢
عزرة ابن سعيد الأنصاري	٢٥٤
عِصْمَةُ بْنُ مُحَمَّدِ بْنِ فَضَالَةَ بْنِ عُبَيْدٍ الأَنْصَارِيُّ	٢٥١
عطاء العامري الطائفي	٣٥٧
عَطَاءٌ المَدَنِيُّ، مَوْلَى أُمِّ صُبَيَّةَ الجُهَنِيَّةِ	٥٠٨
عَطَاءُ بْنُ أَبِي رَبَاحٍ أَسْلَمَ القُرَشِيُّ الفِهْرِيُّ	١٣٣
عَطَاءِ بْنِ دِينَارٍ الْهُذَلِيُّ	٣٨٣
عَطَاءُ بْنُ يَسَارٍ الهِلَالِيُّ	٦١
عَطَّافُ بنُ خَالِدِ بنِ عَبْدِ اللهِ بنِ العَاصِ القُرَشِيُّ المَخْزُوْمِيُّ	٦٢٩
عَطِيَّةُ بنُ سَعْدِ العَوْفِيُّ	٦٤٨

الصفحة	العَلَمُ
١٨٧	عَطِيَّةُ بنُ سَعْدِ بنِ جُنَادَةَ العَوْفِيُّ
٣٦٢	عَفَّانُ بنُ مُسْلِمِ بنِ عَبْدِ الله البَاهِلِيُّ
١٤٨	عُفَيْرُ بْنُ مَعْدَانَ الحَضْرَمِيُّ
٢٥٠	عُقْبَةُ بْنُ أَبِي الحَسْنَاءِ اليَمَامِيُّ
٥٤٩	عُقْبَةُ بْنُ خَالِدِ بْنِ عُقْبَةَ السَّكُونِيُّ
٣٤٧	عقبة بن عبد الله الأصم الرفاعي العبدي
١٢٠	عِكْرِمَةُ بْنُ عَمَّارٍ العِجْلِيُّ
٢٤٥	العَلاَءُ بنُ عَبْدِ الرَّحْمَنِ بنِ يَعْقُوبَ الحُرَقِيُّ
٢٠٢	الْعَلاَءُ بْنُ مَسْلَمَةَ بن عُثْمَان بن مُحَمَّد بن إسحاق الرواس
١٨٧	العَلاَءُ بنُ مُوْسَى بنِ عَطِيَّةَ البَاهِلِيُّ
٤٦٥	عَلْقَمَةُ بنُ قَيْسِ بنِ عَبْدِ الله بنِ مَالِكٍ النَّخَعِيُّ
٤٥٣	عَلْقَمَةَ بْنِ وَقَّاصٍ المُدَنِيُّ
٣٥١	عَلِيُّ ابْنُ أَبِي العِزِّ عُمَرَ بْنِ أَحْمَدَ بْنِ عُمَرَ الأنصاري
٢٣٥	عَلِيُّ ابنُ أَبِي الفِخَارِ هِبَة اللهِ بنِ مُحَمَّدِ بنِ هِبَةِ اللهِ بنِ مُحَمَّدٍ الهَاشِمِيُّ، العَبَّاسِيُّ، البَغْدَادِيُّ
١٣٣	عَلِيُّ ابنُ أَبِي عُبَيْدِ اللهِ الحُسَيْنِ بنِ عَلِيِّ بنِ مَنْصُوْرٍ، أَبُو الحَسَنِ ابْنُ المُقَيَّرِ البَغْدَادِيُّ
١٨٣	عَلِيُّ ابْنُ القَاضِي أَبِي عَلِيٍّ المُحَسِّنِ بن عَلِيٍّ التَّنُوْخِيُّ
٢٦٩	عَلِيُّ بْنُ إِبْرَاهِيمَ ابْنِ الخَطِيبِ يَحْيَى بْنِ عَبْدِ الرَّزَّاقِ بْنِ يَحْيَى الزَّبِيدِيُّ
٣٢٢	عَلِيُّ بنُ إِبْرَاهِيْمَ بنِ سَلَمَةَ بنِ بَحْرٍ القَزْوِيْنِيُّ
٦٠٦	علي بْن إِبْرَاهِيم بْن عيسى بْن يَحْيَى أَبُو الحسن المقرئ
٢٧٤	عَلِيُّ بْنُ أَبِي طَاهِر مُحَمَّد بن عَلِيِّ بنِ مُحَمَّدِ بنِ يُوْسُفَ بن يَعْقُوبَ البَغْدَادِيّ

الصفحة	العَلَمُ
٤٨٨	عليّ بْن أحمد بْن بِسْطام، أبو الحَسَن الزَّعْفرانيّ
١٥٨	عَلِيّ بْن أَحْمَد بْن عَبْد الواحد بْن أَحْمَد، فخر الدّين، أَبُو الْحَسَن ابن البخاري
٣١٨	عَلِيُّ بنُ أَحْمَدَ بنِ عَلِيٍّ الْمِصِّيْصِيُّ
١٣٤	عَلِيُّ بنُ أَحْمَدَ بنِ مُحَمَّدِ بنِ بَيَانِ بنِ الرَّزَّاز البَغْدَادِيُّ
٥٣٧	عَلِيُّ بْنُ أَحْمَدَ بْنِ مُحَمَّدِ بْنِ دَاوُدَ بْنِ مُوسَى بْنِ بَيَان
٣١٧	عَلِيُّ بنُ أَحْمَدَ بنِ مُحَمَّدِ بنِ عَلِيِّ بنِ البُسْرِيِّ البَغْدَادِيُّ
٢٧٠	عَلِيُّ بنُ أَحْمَدَ بنِ مُقَاتِلِ بنِ مَطْكُودٍ السُّوسِيُّ
٣٣٩	عليّ بن إسماعيل بن إبراهيم بن عبد الله بن طلحة، أبو الحَسَن الْمَقْدِسِيُّ
٥٣٥	عَلِيُّ بنُ الأَقْمَرِ بنِ عَمْرٍو الهَمْدَانِيُّ الوَادِعِيُّ
١٧٤	عَلِيُّ بنُ الحَسَنِ بنِ الحُسَيْنِ بنِ عَلِيٍّ السُّلَمِيّ
٣٩٣	عَلِيُّ بنُ الحَسَنِ بنِ الحُسَيْنِ بنِ مُحَمَّدٍ الْمَوْصِلِيّ
٦٠٤	عَلِيُّ بنُ الحُسَيْنِ بنِ بُنْدَارَ بنِ عَبْدِ اللهِ بنِ خَيْرٍ الأَذَنِيُّ
٢٤٠	عَلِيُّ بنُ الحُسَيْنِ بنِ عَبْدِ اللهِ بنِ عُرَيْبَةَ الرَّبَعِيُّ
٥١٧	عَلِيّ بْن الْحُسَيْن بْن عَلِيّ بْن أَبِي طَالِبٍ، زين العابدين
١٦٨	عَلِيُّ بنُ الحُسَيْنِ بْنِ عَلِيِّ بْنِ أَيُّوبَ البَغْدَادِيُّ
٥٤٣	عَلِيُّ بنُ العَبَّاسِ بنِ الوَلِيْدِ البَجَلِيُّ
٣١٨	عَلِيُّ بنُ الْمُسَلَّمِ بنِ مُحَمَّدِ بنِ عَلِيِّ بنِ الفَتْحِ السُّلَمِيُّ
٣٣٤	عَلِيُّ بْنُ النَّفِيسِ بْنِ بُورنْدَازَ بْنِ حُسَامٍ البَغْدَادِيُّ
٥٩٧	عَلِيُّ بنُ بَحْرِ بنِ بَرِّيٍّ القَطَّانُ
١٨٦	عَلِيُّ بنُ حُجْرِ بنِ إِيَاسٍ السَّعْدِيُّ
٣٠٣	عَلِيُّ بنُ حَرْبِ بنِ مُحَمَّدِ بنِ عَلِيٍّ الطَّائِيُّ
٥٠٩	عَلِيُّ بنُ زَيْدِ بنِ جُدْعَانَ بنِ عَبْدِ اللهِ القُرَشِيُّ

العَلَمُ	الصفحة
علي بن سهل بن أبي حيّان التميمي	٦٥١
عليّ بن سهل بن محمد، أبو الحَسَن الإصبهانيّ	٦٥١
عَلِيُّ بنُ عَاصِمِ بنِ صُهَيْبٍ الوَاسِطِيِّ	٣٤٢
عَلِيُّ بنُ عَبْدِ الرَّحْمَنِ بنِ هَارُونَ بنِ عَبْدِ الرَّحْمَنِ بنِ عِيسَى بنِ دَاوُدَ بن الجَرَّاحِ البَغْدَادِيّ	٦١٣
عَلِيُّ بنُ عَبْدِ العَزِيزِ بنِ المَرْزُبَانِ	٢٣٦
عَلِيُّ بنُ عَبْدِ الكَرِيمِ بنِ أَبِي العَلاَءِ العَبَّاسِيُّ	٤٨٦
علي بن عبد اللطيف بن يحيى بن علي بن خَطّاب ابن الخَيِمِيِّ	٥٦٣
عَلِيُّ بنُ عَبْدِ الله بنِ العَبَّاسِ بنِ عَبْدِ المُطَّلِبِ القُرَشِيُّ	١٥٧
علي بْن عَبْد الله بْن الفضل بْن العباس بْن مُحَمَّدٍ، أَبُو الحسين البغدادي	٥١٦
عَلِيُّ بنُ عَبْدِ الله بنِ مُبَشِّرٍ الوَاسِطِيُّ	٤٤٢
علي بْن عبدة بْن قتيبة بْن شريك بْن حبيب التميمي، وهو علي بن الحسن المكتب	٢٦٣
عَلِيُّ بنُ عُبَيْدِ الله بنِ نَصْر بنِ عُبَيْدِ الله بنِ سَهْلِ بنِ الزَّاغُونِيُّ	١٩١
عليّ بْن عثمان بْن يحيى بْن أَحْمد اللَّمْتُونِيُّ	٢٦٩
عَلِيُّ بنُ عُمَرَ بنِ مُحَمَّدِ بنِ الحَسَنِ بنِ شَاذَانَ، الحِمْيَرِيُّ	١٢٨
عَلِيُّ بنُ مَاشَاذه مُحَمَّدِ بنِ أَحْمَدَ بنِ مِيلَه بن خُرَّة الأَصْبَهَانِيُّ	٢٥٨
عَلِيُّ بنُ مُحَمَّدِ بنِ أَحْمَدَ بنِ الحَسَنِ البَغْدَادِيُّ	٤٩٦
عَلِيُّ بنُ مُحَمَّدِ بنِ أَحْمَدَ بنِ نُصَيْرِ بنِ عَرَفَةَ بنِ لُؤْلُؤٍ البَغْدَادِيُّ	١٤٧
عَلِيُّ بنُ مُحَمَّدِ بنِ إِسْحَاقَ الطَّنَافِسِيُّ	٣٢٢
عَلِيُّ بنُ مُحَمَّدِ بنِ الحَسَنِ بنِ يَزدَادَ البَغْدَادِيُّ	٥٨٨
عَلِيُّ بنُ مُحَمَّدِ بنِ عَبْدِ الصَّمَدِ بنِ عَطَّاسٍ الهَمْدَانِيُّ	٥١٠

العَلَمُ	الصفحة
عَلِيُّ بنُ مُحَمَّدِ بن عَبْدِ الله بنِ بِشْرَان بن مُحَمَّدِ بن بشر الأُمَوِيُّ	١٣٦
عَلِيُّ بْنُ مُحَمَّدِ بْنِ عَلِيِّ بْنِ أَبِي الْقَاسِمِ أَبُو الْحَسَنِ بْنُ السَّكَاكِرِيِّ	٢٦٦
عَلِيُّ بنُ مُحَمَّدِ بن عَلِيِّ بن أَحْمَدَ بنِ أَبِي العَلاَءِ الْمَصِّيْصِيُّ	٢٧٠
عَلِيُّ بْنُ مُحَمَّدِ بْنِ عَلِيٍّ، أَبُو الْحَسَنِ الْبَحَّاثِيُّ	٦١٦
عَلِيُّ بْنُ مُحَمَّدِ بْنِ عُمَرَ بْنِ العَبَّاسِ الرَّازِيُّ	٦١١
عَلِيُّ بْنُ مُحَمَّدِ بْنِ عُمَرَ بْنِ عَبْدِ الرَّحْمَنِ الأَزْدِيّ	٢٦٦
عَلِيُّ بنُ مُحَمَّدِ بنِ مِهْرَوَيْهِ القَزْوِينِيُّ	٢٣٦
علي بْن مُحَمَّد بْن هارون بْن عيسى بْن إِبْرَاهِيم الهاشمي	٢٨٤
عَلِيُّ بنُ مُسْهِرٍ القُرَشِيُّ، أَبُو الحَسَنِ الكُوفِيُّ	٢٧٢
علي بن معالي بن أَبِي عَبْد الله بن غانم الرُّصَافِيُّ	٤٠٣
عَلِيُّ بْنُ مَيْمُونٍ الرَّقِّيُّ، أَبُو الحَسَنِ العَطَّارُ	١٤٥
عَلِيُّ بنُ هِبَةِ الله بنِ سَلاَمَةَ بن المُسَلَّمِ اللَّخْمِيُّ	٢٦٧
عَلِيّ بْن هبة اللَّه بْن علي بْن خلدون، أَبُو المعالي الواعظ	١٧٤
عَلِيُّ بنُ يَحْيَى بنِ جَعْفَرِ بنِ عَبْدكُويه الأَصْبَهَانِيُّ	٥١١
عَمَّارُ بنُ مُعَاوِيَةَ الدُّهْنِيُّ، أَبُو مُعَاوِيَةَ البَجَلِيُّ	٢٣٣
عُمَرُ بنُ إِبْرَاهِيْمَ بنِ أَحْمَدَ بنِ كَثِيْرٍ البَغْدَادِيُّ الكَتَّانِيُّ	٣٣٧
عُمَرُ بْنُ إِبْرَاهِيمَ بْنِ إِسْمَاعِيلَ الْهَرَوِيُّ	٢٩٤
عمر بن إبراهيم بن محمَّد بن مفلح الرَّامينيُّ المقدسيُّ	٢٤
عُمَرُ بْنُ أَبِي زَائِدَةَ خَالِدِ بْنِ مَيْمُونِ بْنِ فَيْرُوزَ الهَمْدَانِي	١٤٢
عُمَرُ بْنُ أَبِي مُعَاذٍ شَبَّةَ بْنِ عَبِيدَةَ بْنِ زَيْدٍ النُّمَيْرِيُّ	٤٥٠
عُمَر بْن أَبِي نصر بْن أَبِي الفتح بْن أَبِي نصر بْن محمد، أبو حفص الجَزَرِيّ	٦٠٣
عُمَرُ بنُ أَحْمَدَ بنِ عُثْمَانَ بنِ أَحْمَدَ بنِ مُحَمَّدِ بنِ أَيُّوْبَ بنِ أَزدَاذَ البَغْدَادِيُّ	١٢٣

الصفحة	العَلَمُ
٢٥٨	عُمَرُ بْنُ أَحْمَدَ بْنِ عُمَرَ، أَبُو حَفْصٍ السِّمْسَارُ الأَصْبَهَانِيُّ
٥٤٢	عُمَرُ بنُ الحَسَنِ بنِ نَصر بن طَرْخَان الحَلَبِيّ
٥٣٠	عُمَرُ بْنُ بَلْبَانَ بْنِ عَبْدِ الله الجَوْزِيُّ العَطَّارُ
٥٣٦	عُمَرُ بنُ حَفْصِ بنِ غِيَاثِ بنِ طَلْقِ بنِ مُعَاوِيَةَ النَّخَعِيُّ
٤٦٣	عُمَرُ بنُ ذَرِّ بنِ عَبْدِ الله بنِ زُرَارَةَ الهَمْدَانِيُّ
٢٥٥	عُمَر بنُ زُرَارَةَ الحَدَثِيُّ
١٩٤	عُمَرَ بْنِ سَعِيدِ بْنِ مَسْرُوق الثَّوْرِيُّ
٤٧٥	عُمَرُ بْنُ سَهْلِ بْنِ إِسْمَاعِيلَ، أَبُو حَفْصٍ وَأَبُو بَكْرٍ الدِّينَوَرِيُّ
٣٦٩	عُمَرُ بْنُ عَبْدِ الرَّحْمَنِ بْنِ قَيْسٍ الْأَسَدِيُّ
١٢٠	عُمَرُ بْنُ عَبْدِ الْوَاحِدِ بْنِ قَيْسٍ السُّلَمِيُّ
١٦٩	عُمَرُ بنُ مُحَمَّدِ بنِ إِبْرَاهِيمَ بنِ مُحَمَّدِ بنِ خَالِدِ بنِ سَبَنْكَ البَجَلِيُّ
٣١٤	عمر بن محمد بن أبي سعْد بن أحمد الكَرْمَانِيُّ
٦١٥	عُمَر بْن مُحَمَّد بْن أَحْمَد بْن سُلَيْمَان أَبُو حفص العطار
١٥٩	عمر بن محمد بن أيوب بن عبد القاهر بن أبي البركات
٢٤٨	عُمَرُ بنُ مُحَمَّدِ بنِ عَبْدِ الله بنِ مُحَمَّدِ بنِ عَبْدِ الله التَّيمي
٥٩٦	عُمَرُ بنُ مُحَمَّدِ بنِ عَلِيِّ بنِ يَحْيَى البَغْدَادِيُّ
٦١٢	عُمَرُ بْنُ مُحَمَّدِ بْنِ عُمَرَ بْنِ حَسَنِ بْنِ خَوَاجَا
١٥٦	عُمَرُ بنُ مُحَمَّدِ بنِ مُعَمَّرِ بنِ أَحْمَدَ بنِ يَحْيَى بنِ حَسَّانِ البَغْدَادِيُّ
٣٦٢	عُمَر بْن مُوسَى بْن فيروز أَبُو حفص الْمُخَرِّمِيُّ
٤٤٨	عمران بن خالد بن طليق بن عمران بن حصين الخزاعي
٣٣٦	عِمْرَانُ بنُ دَاوَرَ العَمِّيُّ، أَبُو العَوَّامِ القَطَّانُ
٤٧٨	عَمْرُو بْنُ أَبِي قَيْسٍ الرَّازِيُّ الأَزْرَقُ الكُوفِيُّ

الصفحة	العَلَمُ
٢٦٨	عَمْرُو بنُ الجَمُوْحِ السَّلَمِيُّ
٥٨٣	عَمْرُو بنُ الحَارِثِ بنِ يَعْقُوْبَ الأَنْصَارِيُّ
٥٣٧	عَمْرُو بْنُ حَكَّامٍ الأَزْدِيُّ، أَبُو عُثْمَانَ البَصْرِيُّ
١٧٥	أَبُو مُحَمَّدٍ عَمرو بْنُ دِينَارٍ الجُمَحِيُّ المَكِّيُّ الأَثْرَمُ
١٢١	عَمْرُو بنُ شُعَيْبِ بنِ مُحَمَّدِ بنِ عَبْدِ اللهِ بنِ عَمْرِو بنِ العَاصِ القُرَشِيُّ
١٩٩	عَمْرُو بنُ عَبْدِ اللهِ الهَمْدَانِيُّ، أَبُو إِسْحَاقَ السَّبِيْعِيُّ
٤٦٣	عَمْرُو بْنُ عَبْدِ اللهِ بْنِ دِرْهَمٍ النَّيْسَابُورِيُّ
٢٨٨	عمرو بن عبد الله بن صَفْوَانَ بن عمرو النَّصْرِيُّ
٥٠٥	عَمْرُو بنُ عَبَسَةَ بنِ خَالِدِ بنِ حُذَيْفَةَ السُّلَمِيُّ
١٩٦	عَمْرُو بنُ عَلِيِّ بنِ بَحْرِ بنِ كَنِيزٍ، أَبُو حَفْصٍ الفَلَّاسُ
٣٠١	عَمْرُو بْنُ قَيْسٍ المُلَائِيُّ
١٣٢	عَمْرُو بنُ مُحَمَّدِ بنِ بُكَيْرِ بنِ سَابُوْرَ النَّاقِدُ
٣٩٠	عَمْرُو بنُ مُرَّةَ بنِ عَبْدِ اللهِ بنِ طَارِقِ بنِ الحَارِثِ الجَمَلِيُّ المُرَادِيُّ
٢٣٣	عَمْرُو بنُ مَرْزُوْقٍ البَاهِلِيُّ، أَبُو عُثْمَانَ البَصْرِيُّ
١٢٧	عَمْرُو بْنُ مُسْلِمٍ الجَنَدِيُّ اليَمَانِيُّ
١٧٧	عُمَير بْن عَبد المَجِيد، أَبو المُغِيرة، الحَنَفيُّ
٤٩٨	عَمِيرَةُ بِنْتُ سَهْلِ بْنِ رَافِعٍ
٢٧٠	عَنْبَسَةُ بْنُ سَعِيدِ بْنِ الضُّرَيْسِ الأَسَدِيُّ
٤٠١	عَوَانَةُ بنُ الحَكَمِ بنِ عِيَاضِ بنِ وِزْرٍ الكَلْبِيُّ
٣٠٧	عَوْفُ بنُ أَبِي جَمِيْلَةَ العَبْدِيُّ، الهَجَرِيُّ
٢٩١	عَوْنُ بنُ عَبْدِ اللهِ بنِ عُتْبَةَ بْنِ مَسْعُودٍ الهُذَلِيُّ
١٥٢	عَيَّاشُ بْنُ عُقْبَةَ بْنِ كُلَيْبٍ الحَضْرَمِيُّ

الصفحة	العَلَمُ
٥٩٥	عَيِّذُ الله بنُ عَبْدِ الله بنِ عَمْرٍو، أَبُو إِدْرِيْسَ الخَوْلاَنِيُّ
٥١١	عِيسَى بْنُ إِبْرَاهِيمَ بْنِ صَالِحِ بْنِ زِيَادٍ
٤١١	عِيسَى بْنَ أَبِي عِيسَى، أَبَا حَكِيمٍ البَصْرِيَّ
٥٤٣	عِيْسَى بنُ سَلاَمَةَ بنِ سَالِمِ بنِ ثَابِتٍ الحَرَّانِيُّ
٤١٥	عيسى بْن سليمان بْن دينار، أَبُو طَيْبَةَ الدَّارِمِيُّ الجُرْجَانِيُّ
٢١	عيسى بن عبد الرحمن بن معالي بن أحمد أبو محمد المقدسي
١١٠	عِيسَى بْنُ عَبْدِ الرَّحْمَنِ بْنِ مَعَالِي بْنِ حَمَدٍ الْمُطَعِّمُ السِّمْسَارُ
١٥٠	عِيسَى بنُ عَلِيِّ بنِ عِيْسَى بنِ دَاوُدَ بنِ الجَرَّاحِ البَغْدَادِيُّ
١١٥	عِيسَى بنُ عُمَرَ بنِ العَبَّاسِ بنِ حَمْزَةَ بنِ عَمْرِو بنِ أَعْيَنَ السَّمَرْقَنْدِيُّ
١٢٠	عِيسَى بْنُ يُونُسَ بْنِ أَبِي إِسْحَاقَ السَّبِيعِيُّ
٣٨١	أَبُو مَالِكٍ غَزْوَانُ الْغِفَارِيُّ الكُوفِيُّ
٢٦٥	غِيَاثُ بْنُ جَعْفَرٍ الشَّامِيُّ الرَّحْبِيُّ
١٧٦	فاطمة بنت علي بن القاسم بْن علي بن الحسن ابن عساكر = فاطمة بنت عساكر
٣٢٠	فَاطِمَةُ بِنْتُ عَبْدِ الله بنِ أَحْمَدَ بنِ القَاسِمِ بنِ عَقِيْلٍ الجُوْزْدَانِيَّةُ
٦٠٢	فَاطِمَةُ بِنْتُ عَبْدِ اللَّه بْنِ عُمَرَ بْنِ عِوَضِ بْنِ رَاجِحِ بْنِ بِلالٍ الْمَقْدِسِيُّ
٤٠٣	فَاطِمَةُ بِنْتُ مُحَمَّدِ بْنِ جَمِيلِ بْنِ حَمْدِ بْنِ أَحْمَدَ بْنِ أَبِي عَطَّافٍ الصَّالِحِيَّةُ
٣٣٧	فرج بن عَليّ بن صَالح بن زعيم الجيتي الصَّالِحِي
٢٤٩	فَرْقَدُ بْنُ الحَجَّاجِ القُرَشِيُّ
٥٢٦	فَضَالَةُ بنُ عُبَيْدِ بنِ نَافِذِ بنِ قَيْسٍ الأَنْصَارِيُّ
٤٨٤	أَبُو خَلِيْفَةَ الفَضْلُ بنُ الحُبَابِ عَمْرِو بنُ مُحَمَّدِ بنِ شُعَيْبٍ الجُمَحِيُّ
٤٩٩	الفضل بْن الْحُسَيْن بْن إِبْرَاهِيم بْن سُلَيْمَان، أَبُو المجد الحِمْيَرِيّ

الصفحة	العَلَمُ
٦٣٢	الفَضْلُ بنُ الخَصِيبِ بنِ العَبَّاسِ بنِ نَصْرٍ الأَصْبَهَانِيُّ
٥٠٠	الفَضْلُ بنُ جَعْفَرِ بنِ مُحَمَّدِ بنِ أَبِي عَاصِمٍ التَّمِيمِيُّ
١٣٦	الفَضْلُ بنُ دُكَيْنٍ عَمْرِو بنِ حَمَّادِ بنِ زُهَيْرٍ القُرَشِيُّ التَّيْمِيُّ
٤٦٠	الفَضْلُ بنُ سَهْلِ بنِ إِبْرَاهِيمَ الأَعْرَجُ الخُرَسَانِيُّ، الرَّامِ
١٩٤	الفضل بْن علي بن أحمد بن محمد بن أحمد، أبو سعْد الأصبهاني
٤٢٠	الْفَضْلِ بْنِ عِيسَى الرَّقَاشِيِّ
٥٥٥	الفَضْلُ بنُ مُوْسَى السِّينَانِيُّ المَرْوَزِيُّ
٦١٣	فُضَيْلُ بنُ حُسَيْنِ بنِ طَلْحَةَ البَصْرِيُّ
١٧٢	فُضَيْلُ بْنُ سُلَيْمَانَ النُّمَيْرِيُّ، أَبُو سُلَيْمَانَ البَصْرِيُّ
٤٦٥	فُضَيْلُ بْنُ عَمْرٍو الْفُقَيْمِيُّ التَّمِيمِيُّ
١٥٣	فُضَيْلُ بنُ غَزْوَانَ بنِ جَرِيْرٍ الضَّبِّيُّ
٥٣٦	فُضَيْلُ بنُ مَرْزُوْقٍ الأَغَرُّ، الرَّقَاشِيُّ
٥٦٢	فُلَيْحُ يْنُ سُلَيْمَانَ بْنِ أَبِي المُغِيرَةِ الخُزَاعِيُّ
٣١٤	القَاسِمُ ابْنُ الشَّيْخِ أَبِي سَعْدٍ عَبْدِ اللهِ ابْنِ الفَقِيهِ عُمَرَ بنِ أَحْمَدَ النَّيْسَابُوْرِيُّ
٣٢١	القاسم بْن أَبِي المنذر أحمد بْن محمد بْن أحمد بْن منصور القزويني
١٥٥	القَاسِمُ بْنُ الحَكَمِ بْنِ كَثِيرٍ العُرَنِيُّ
١٥٤	الْقَاسِمُ بْنُ الشَّيْخِ بَدْرِ الدِّينِ أَبِي غَالِبٍ الْمُظَفَّرِ بْنِ نَجْمِ الدِّينِ
٤٨٥	الْقَاسِمُ بْنُ العَبَّاسِ بْنِ مُحَمَّدِ بْنِ مُعَتِّبِ بْنِ أَبِي لَهَبٍ القُرَشِيُّ
٣٩٧	القاسم بن الفضل بن أَحْمد بن أَحْمد بن محمود الثّقفيّ الأصبهاني
٢٥٨	القَاسِمُ بنُ الفَضْلِ بنِ عَبْدِ الوَاحِدِ بنِ الفَضْلِ الأَصْبَهَانِيُّ
٦١٦	القاسم بن الوليد الهَمْدَانِيُّ الخِبْذَعِيُّ
٣٣٥	القَاسِمُ بنُ عَبْدِ الرَّحْمَنِ الشَّامِيُّ

العَلَمُ	الصفحة
القاسم بن كثير بن النعمان الإسكندراني	١٣٨
القَاسِمُ بنُ مُحَمَّدِ بنِ أَبِي بَكْرٍ الصِّدِّيْقِ	٣٠٠
القاسم بن محمد بن يوسف بن الحافظ زكي الدين محمد بن يوسف البرزالي	٢٣
القَاسِمُ بْنُ مُخَيْمِرَةَ، أَبُو عُرْوَةَ الهَمْدَانِيُّ	١٢٠
القاسم بْن هاشم بْن سعيد بْن سعد بْن عبد اللَّه بْن سيف بْن حبيب السِّمْسَارُ	٤٩٥
قَبِيْصَةُ بنُ عُقْبَةَ بنِ مُحَمَّدِ بنِ سُفْيَانَ السُّوَائِيُّ	٤٣٨
قَتَادَةُ بنُ دِعَامَةَ بنِ قَتَادَةَ السَّدُوْسِيُّ	١٨٥
قُتَيْبَةُ بْنُ سَعِيدِ بْنِ جَمِيلِ بْنِ طَرِيفٍ الثَّقَفِيُّ	١٢٧
قُرَّةُ بنُ خَالِدٍ السَّدُوْسِيُّ البَصْرِيُّ	١٧٧
قَيْسُ بنُ أَبِي حَازِمٍ حُصَيْنٍ البَجَلِيُّ الأَحْمَسِيُّ	١٩٨
قَيْسُ بْنُ سَعْدٍ الْمَكِّيُ	٥٩٥
كَامِلُ بنُ طَلْحَةَ الجَحْدَرِيُّ	١٩١
كَثِيرُ بْنُ عُبَيْدِ بْنِ نُمَيْرٍ الْمَذْحَجِيُّ	٥٧٧
كَثِيرُ بنُ مُرَّةَ الحَضْرَمِيُّ الرُّهَاوِيُّ	٥٩١
كُرْزُ بْنُ وَبَرَةَ الْحَارِثِيُّ الْكُوفِيُّ	٤١٥
كَرِيْمَةُ بِنْتُ عَبْدِ الوَهَّابِ بنِ عَلِيِّ بْنِ الخَضِرِ بْنِ عَبْدِ الله بْنِ عَلِيٍّ، أُمُّ الفَضْلِ القُرَشِيَّةُ	٣٥٥
كَعْبُ بنُ مَاتِعٍ الحِمْيَرِيُّ	٣٢٨
لَاحِقُ بْنُ حُمَيْدِ بْنِ سَعِيدٍ السَّدُوسِيُّ	١٠٩
لاحق بْن مُحَمَّد بْن أحمد، أبو القاسم التَّميميّ	٥٥٩

العَلَمُ	الصفحة
لُبَابَةُ بِنْتُ عَبْدِ اللهِ بْنِ الْعَبَّاسِ بْنِ عَبْدِ الْمُطَّلِبِ	١٤١
لُقْمَانُ بْنُ عَامِرٍ الوَصَّابِيُّ	٥٢٠
اللَّيْثُ بْنُ أَبِي سُلَيْمٍ بْنِ زُنَيْمٍ القُرَشِيُّ	٣٢٨
مَالِكُ بنُ أَحْمَدَ بنِ عَلِيِّ بنِ إِبْرَاهِيمَ البَانِيَاسِيُّ	٢٧٣
مَالِكُ بْنُ سُعَيْرِ بْنِ الخِمْسِ التَّمِيمِيُّ	٥٤٣
مَالك بن سُلَيْمَان بن مرّة النَّهْشَلِي	٣٣٥
أبو عبد الرحمن مَالِكُ بْنُ سُلَيْمَانَ الهَرَوِيُّ السَّعْدِيُّ الْمُفَسِّرُ	٣٣٤
أَبُو عَطِيَّةَ مَالِكُ بْنُ عَامِرٍ، وَقِيلَ: ابْنُ أَبِي عَامِرٍ الْوَادِعِيُّ الْهَمْدَانِيُّ الْكُوفِيُّ	١١٦
مَالك بن يحيى، أبو غَسَّانَ الكوفي الهمَذَانِيُّ	٤٩٦
مَالِكُ بْنُ يَخَامِرَ السَّكْسَكِيُّ الْأَلْهَانِيُّ	٥٩٠
الْمُبَارَكُ بنُ الحَسَنِ بنِ أَحْمَدَ بنِ عَلِيِّ بنِ فَتحَانَ الشَّهْرُزُورِيُّ	١٨١
المبارك بْن المبارك بْن صَدقة، أَبُو الفضل البغداديّ السِّمْسار الخبّاز	٥٤٥
الْمُبَارَكُ بنُ الْمُبَارَكِ بنِ هِبَةِ اللهِ ابْنِ الْمَعْطُوشِ الحَرِيمِيُّ	١٧٧
أَبُو الحُسَيْنِ الْمُبَارَكُ بنُ عَبْدِ الجَبَّارِ بن أَحْمَدَ بنِ القَاسِمِ بن أَحْمَدَ بنِ عَبْدِ اللهِ البَغْدَادِيّ، الصَّيْرَفِيّ، ابْنُ الطُّيُورِيِّ	٢١١
الْمُبَارَكُ بنُ عَلِيِّ ابنِ أَبِي القَاسِمِ الْمُبَارَكِ بنِ عَلِيِّ بنِ أَبِي الجُودِ البَغْدَادِيُّ	٢٦٢
المبارَكُ بْن عَلِيّ بْن الْحُسَيْن، أَبُو عَلِيّ ابن الْمُطَرِّزِ الحَرِيمي القَزَّازُ	٢٧٤
مُبَارَكُ بنُ فَضَالَةَ بنِ أَبِي أُمَيَّةَ القُرَشِيُّ	٣٩٥
مُجَالِدُ بنُ سَعِيدِ بنِ عُمَيْرٍ الهَمْدَانِيُّ	١٦٩
مُحَاضِرُ بْنُ الْمُوَرِّعِ الهَمْدَانِيُّ اليَامِيُّ	٣٢٩
مُحَمَّدُ ابْنُ أَبِي العَبَّاسِ أَحْمَدَ بنِ بختيَار بن عَلِيِّ بنِ مُحَمَّدٍ الْمَنْدَائِيُّ	٥٨٨
مُحَمَّدُ ابنُ أَبِي بَكْرٍ عُمَرَ ابنِ أَبِي عِيسَى أَحْمَدَ بنِ عُمَرَ بنِ مُحَمَّدِ بنِ أَحْمَدَ بنِ أَبِي	١٧٣

العَلَمُ	الصفحة
عِيسَى الْمَدِينِيُّ	
مُحَمَّدُ ابنُ أَبِي جَعْفَرٍ أَحْمَدَ بنِ عَلِيٍّ القُرْطُبِيّ	٤٩٩
محمد ابْن أَبِي نصر محمد بْن الحَسَن بْن سُليمان، أبو بَكْر الْمَعْدَانِيُّ	٣٥٤
مُحَمَّدُ ابْنُ الإِمَامِ الْقُدْوَةِ عِزِّ الدِّينِ إِبْرَاهِيمَ بْنِ عَبْدِ اللهِ ابْنِ الشَّيْخِ أَبِي عُمَرَ مُحَمَّدِ بْنِ أَحْمَدَ بْنِ مُحَمَّدِ بْنِ قُدَامَةَ الْمَقْدِسِيُّ	٥٢٣
مُحَمَّدُ ابْنُ الحَافِظِ أَبِي القَاسِمِ هِبَةِ اللهِ بنِ الحَسَنِ بنِ مَنْصُورٍ الطَّبَرِيُّ	٥٨٠
مُحَمَّدُ ابْنُ الزَّكِيِّ عَبْدِ الرَّحْمَنِ بْنِ يُوسُفَ بْنِ عَبْدِ الْمَلِكِ بْنِ أَبِي الزَّهْرِ الْمِزِّيُّ الْكَلْبِيُّ	١٢٥
مُحَمَّدُ ابْنُ الشَّيْخِ أَبِي نَصْرٍ أَحْمَدَ بنِ مُحَمَّدِ بنِ أَحْمَدَ بنِ حَسْنُونَ، ابْن النَّرْسِيِّ	٤٢٣
مُحَمَّدُ ابْنُ القَاضِي أَبِي الْمُفَضَّلِ يَحْيَى بنِ عَلِيِّ بنِ عَبْدِ العَزِيزِ القُرَشِيُّ	٥٢٤
مُحَمَّدُ بْنُ أَبَانَ بْنِ عَبْدِ اللهِ الْمَدِينِيُّ	٢٤٥
مُحَمَّدُ بنُ أَبَانِ بنِ عِمْرَانَ السُّلَمِيُّ	٤٤٨
مُحَمَّدُ بنُ إِبْرَاهِيمَ بنِ أَبِي عَدِيٍّ السُّلَمِيُّ	٥٥١
مُحَمَّدُ بنُ إِبْرَاهِيمَ بنِ سَعِيدِ بنِ عَبْدِ الرَّحْمَنِ العَبْدِيّ	٦٣٨
مُحَمَّدُ بنُ إِبْرَاهِيمَ بنِ عَبْدِ اللهِ بنِ الفَضْلِ الدَّيْبَلِيُّ	٥٦٠
مُحَمَّدُ بْنُ إِبْرَاهِيمَ بْنِ عَلِيِّ بْنِ عَاصِمِ بْنِ زَاذَانَ بْنِ الْمُقْرِئِ	١٥٨
محمد بن إبراهيم بن عليّ، أبو ذَرّ الصَّالْحَانِيُّ	٤٢٩
مُحَمَّدُ بنُ إِبْرَاهِيمَ بنِ نَيْرُوزَ البَغْدَادِيُّ، الأَنْمَاطِيُّ	١٥٦
مُحَمَّدُ بنُ أَبِي أَحْمَدَ جَعْفَرِ بنِ مُحَمَّدِ بنِ الهَيْثَمِ بنِ عِمْرَانَ الأَنْبَارِيُّ	٢٣٨
مُحَمَّدُ بْنُ أَبِي إِسْمَاعِيلَ رَاشِدٍ السُّلَمِيُّ	٦٢٨
مُحَمَّدُ بنُ أَبِي بَكْرٍ الصِّدِّيقِ القُرَشِيُّ	٥٨٣
مُحَمَّدُ بنُ أَبِي بَكْرٍ بنِ أَحْمَدَ بنِ خَلَفِ ابْنِ النُّورِ البَلْخِيُّ	٢٤٠

الصفحة	العَلَمُ
٣٠٤	مُحَمَّدُ بْنُ أَبِي بَكْرِ بْنِ أَحْمَدَ بْنِ عَبْدِ الدَّائِمِ بْنِ نِعْمَةَ بْنِ أَحْمَدَ الْمَقْدِسِيُّ
١٤٣	مُحَمَّدُ بْنُ أَبِي بَكْرِ بْنِ عَلِيِّ بْنِ عَطَاءِ بْنِ مُقَدَّمٍ الْمُقَدَّمِيُّ
٤٧٦	محمد بن أبي بكر بن محمد بن طرخان الصالحي
١٦٦	مُحَمَّدُ بْنُ أَبِي زَيْدِ بْنِ أَبِي نَصْرٍ الكَرَّانِيُّ
٤٨٩	مُحَمَّدُ بْنُ أَبِي عَلِيٍّ أَحْمَدَ بْنِ عَبْدِ الرَّحْمَنِ بْنِ مُحَمَّدِ بْنِ عُمَرَ بْنِ حَفْصٍ الهَمْدَانِيُّ
٦٣٥	مُحَمَّدُ بْنُ أَبِي فَرْوَةَ يَزِيدَ بْنِ سِنَانِ بْنِ يَزِيدَ التَّمِيمِيُّ
٢٥٦	مُحَمَّدُ بْنُ أَبِي مَسْعُودٍ عَبْدِ العَزِيزِ الفَارِسِيُّ
١٤٣	محمد بن أبي يعقوب إسحاق بن منصور الكِرْمانِّي
٣٦٠	أَبُو عَدْنَانَ مُحَمَّدُ بْنُ أَحْمَدَ ابْنِ الشَّيْخِ أَبِي عُمَرَ الْمُطَهَّر بن أَبِي نِزَارٍ الرَّبَعِيُّ
١٣١	مُحَمَّدُ بْنُ أَحْمَدَ بْنِ أَبِي الْهَيْجَاءِ ابْنِ أَبِي الْمَعَالِي، شَمْسُ الدِّينِ أَبُو عَبْدِ اللَّهِ ابْنُ الزَّرَّادِ الْحَرِيرِيُّ الصَّالِحِيُّ
٢٧٤	محمد بن أحمد بن أبي خَيْثَمة زُهَيْر بن حَرْبٍ النَّسَائيّ
٥٠٣	مُحَمَّدُ بْنُ أَحْمَدَ بْنِ أَبِي عَوْنٍ النَّسَوِيُّ
١٦٨	مُحَمَّدُ بْنُ أَحْمَدَ بْنِ الحَسَنِ بْنِ إِسْحَاقَ البَغْدَادِيُّ، أَبُو عَلِيٍّ ابْنُ الصَّوَّافِ
٦٣٦	مُحَمَّدُ بْنُ أَحْمَدَ بْنِ القَاسِمِ بْنِ إِسْمَاعِيلَ الضَّبِّيُّ، أَبُو الحُسَيْنِ الْمَحَامِلِيُّ
١٨٠	مُحَمَّدُ بْنُ أَحْمَدَ بْنِ النَّضْرِ بْنِ عَبْدِ اللَّهِ بْنِ مُصْعَبٍ، أَبُو بَكْرٍ الْمُعْنِيُّ
١٧٨	مُحَمَّدُ بْنُ أَحْمَدَ بْنِ تَمَّامِ بْنِ حَسَّانٍ التَّلِّيُّ الصَّالِحِيُّ
٢٤٧	مُحَمَّدُ بْنُ أَحْمَدَ بْنِ حُسَيْنِ بْنِ القَاسِمِ بْنِ السَّرِيِّ بْنِ الغِطْرِيفِ
٦٣٨	مُحَمَّدُ بْنُ أَحْمَدَ بْنِ حَمْدَانَ بْنِ عَلِيِّ بْنِ عَبْدِ اللهِ بْنِ سِنَانٍ الحِيرِيِّ
٥٤٢	مُحَمَّدُ بْنُ أَحْمَدَ بْنِ حَمْدَانَ بْنِ عِيسَى الْمَرْوَرُّوذِيُّ
٦٣٨	مُحَمَّدُ بْنُ أَحْمَدَ بْنِ خَالِدِ بْنِ مُحَمَّدِ بْنِ أَبِي بَكْرٍ الْفَارِقِيُّ
٥٥٥	مُحَمَّدُ بْنُ أَحْمَدَ بْنِ رَاشِدِ بْنِ مَعْدَانَ بْنِ عَبْدِ الرَّحِيمِ الثَّقَفِيُّ

العَلَمُ	الصفحة
مُحَمَّد بن أَحْمد بن سَلام الدِّينَوَرِيُّ	٥١٨
مُحَمَّدُ بْنُ أَحْمَدَ بْنِ شَيْبَانَ بْنِ تَغْلِبَ الشَّيْبَانِيُّ	٣٠٨
محمد بن أحمد بن عبد الرحمن بن محمد بن عياش الصالحي	٤٧٤
محمد بن أحمد بن عبد الله، أبو الفضل المروزيّ	٥١٧
مُحَمَّدُ بنُ أَحْمَدَ بنِ عُثْمَانَ بنِ الوَلِيْدِ بنِ الحَكَمِ بنِ أَبِي الحَدِيْدِ السُّلَمِيُّ	٣٤٠
محمَّد بن أحمد بن عثمان بن قايماز الذهبي	٢٣
أَبُو بَكْرٍ مُحَمَّدُ بنُ أَحْمَدَ بنِ عَلِيٍّ الأَصْبَهَانِيُّ السِّمْسَارُ	٤٢٦
مُحَمَّدُ بنُ أَحْمَدَ بنِ مَحْبُوبِ بنِ فُضَيْلٍ المَحْبُوبِيُّ	٥٩٩
مُحَمَّدُ بنُ أَحْمَدَ بنِ مُحَمَّدِ بنِ أَحْمَدَ بنِ رَزْقِ بنِ عَبْدِ الله بنِ يَزِيدَ البَغْدَادِيُّ	٣٤٤
مُحَمَّدُ بْنُ أَحْمَدَ بْنِ مُحَمَّدِ بْنِ الْحُسَيْنِ بْنِ الْحَارِثِ الْمُعَلِّمُ	٢٣٢
محمد بن أحمد بن محمد بن حَمْدَوَيْهِ الطُّوسِيُّ، أبو بكر المُطَّوِّعِيّ	٢٤٨
أَبُو طَاهِرٍ مُحَمَّدُ بنُ أَحْمَدَ بنِ مُحَمَّدِ بنِ عَبْدِ الرَّحِيْمِ الأَصْبَهَانِيُّ الكَاتِبُ	٢٤٥
مُحَمَّدُ بنُ أَحْمَدَ بنِ مُحَمَّدِ بنِ عُمَرَ بنِ حَسَنِ بنِ عُبَيْدِ بنِ عَمْرِو بنِ خَالِدِ بنِ الزُّفَيلِ السُّلَمِيُّ	٤٥٠
محمد بن أحمد بن محمد بن محمد بن إبراهيم التميمي السليطي	٥٤٦
مُحَمَّدُ بْنُ أَحْمَدَ بْنِ مُحَمَّدِ بْنِ يَحْيَى بْنِ مُحَمَّدِ بْنِ أَبِي الْمَكَارِمِ الْمَرْدَاوِيُّ	١٥٧
محمد بن أحمد بن محمد، أبو الحسن ابن الحَمَّاسِ البغداديّ	٣٣٦
مُحَمَّدُ بنُ أَحْمَدَ بنِ نَصْرِ بنِ أَبِي الفَتْحِ حُسَيْنِ بنِ مُحَمَّدِ بنِ خَالويه الأَصْبَهَانِيُّ، أَبُو جَعْفَرٍ الصَّيْدَلاَنِيُّ	١٤٤
مُحَمَّدُ بنُ أَحْمَدَ بنِ يَزِيدَ بنِ أَبِي العَوَّامِ الرِّيَاحِيُّ	٥١٢
مُحَمَّدُ بنُ إِدْرِيْسَ بنِ إِيَاسٍ السَّامِيُّ	١٩٦
مُحَمَّدُ بْنُ إِسْحَاقَ بْنِ جَعْفَرٍ الصَّاغَانِيُّ	٣١٥

العَلَمُ	الصفحة
أَبُو عَبْدِ اللهِ مُحَمَّدُ بْنُ إِسْحَاقَ بْنِ مُحَمَّدِ بْنِ يَحْيَى بنِ مَنْدَةَ العَبْدِيُّ الأَصْبَهَانِيُّ	٣٥٥
مُحَمَّدُ بْنُ إِسْحَاقَ بْنِ يَسَارٍ الْمَدَنِيُّ	٢٦٨
مُحَمَّدُ بنُ أَسْلَمَ بنِ سَالِمِ بنِ يَزِيْدَ الكِنْدِيُّ	٤٧٣
أَبُو عَلِيٍّ العَلَوِيُّ مُحَمَّدُ بْنُ إِسْمَاعِيلَ بْنِ إِبْرَاهِيمَ بْنِ مُوسَى بْنِ جَعْفَرِ بْنِ مُحَمَّدِ بْنِ عَلِيِّ بْنِ الْحُسَيْنِ بْنِ عَلِيِّ بْنِ أَبِي طَالِبٍ	٥١٧
محمد بن إسماعيل بن جعفر بن ابراهيم بن محمد بن علي بن عبد الله بن جعفر بن أبي طالب	٤٧٧
محمد بْن إِسْمَاعِيل بْن سَمُرة الأَحْمَسِيُّ	١٤٦
مُحَمَّدُ بنُ إِسْمَاعِيْلَ بنِ مُحَمَّدِ بنِ أَبِي الفَتْحِ الطَّرَسُوْسِيُّ	٥٢٩
مُحَمَّد بْن إِسْمَاعِيل بْن مُحَمَّد بْن الْفَضْل التَّمِيمِيّ الْأَصْبَهَانِي	٢٧٩
مُحَمَّدُ بْنُ إِسْمَاعِيلَ بْنِ مُسْلِمِ بْنِ أَبِي فُدَيْكٍ دِيْنَارٍ الدِّيلِيُّ	٢٤٥
مُحَمَّدُ بنُ الحَسَنِ بنِ أَحْمَدَ بنِ الحَسَن بن خُداداذ البَاقلاَنِي	٣٠٥
أَبُو الفَضْلِ مُحَمَّدُ بنُ الحَسَنِ بنِ الحُسَيْنِ ابْنِ الْمُوَازِينِيّ	٥٠٠
مُحَمَّدُ بْنُ الحَسَنِ بْنِ زَبَالَةَ القُرَشِيُّ الْمَخْزُومِيُّ، أَبُو الحَسَنِ الْمَدَنِيُّ	٤٨٩
محمد بن الحسن بن عَبْدَانَ بن الحسن بن مِهْرَانَ، أبو بكر الصَّيْرَفِيُّ	٢٥٥
مُحَمَّدُ بنُ الحَسَنِ بنِ فُورَكَ الأَصْبَهَانِيّ	٣٩
مُحَمَّدُ بنُ الحَسَنِ بنِ قُتَيْبَة بن زِيَادَة اللَّخْمِيُّ	١٥٨
مُحَمَّدُ بنُ الحُسَيْنِ بنِ إِبْرَاهِيْمَ العَامِرِيُّ	٤٧٣
مُحَمَّدُ بنُ الحُسَيْنِ بنِ أَحْمَدَ بنِ الهَيْثَمِ القَزْوِينِيُّ	٢٣٦
مُحَمَّدُ بنُ الحُسَيْنِ بنِ الحَسَنِ بنِ الخَلِيْلِ النَّيْسَابُوْرِيُّ	٣٥٧
مُحَمَّدُ بنُ الحُسَيْنِ بنِ حَفْصٍ الخَثْعَمِيُّ	٦٠٨
مُحَمَّدُ بن الْحُسَيْن بن مُحَمَّدِ بْنِ الْحَسَن بن عَلِيّ بن بكران، أبو علي، المعروف	٤٠٠

الصفحة	العَلَمُ
	بالجَازِرِيِّ
١٣٤	أَبُو الحُسَيْنِ مُحَمَّدُ بنُ الحُسَيْنِ بنِ مُحَمَّدِ بنِ الفَضْلِ البَغْدَادِيُّ، القَطَّانُ، الأَزْرَق
٦٠٨	محمد بن الحسين بن هريسة، أبو منصور
٦٢٠	مُحَمَّدُ بْنُ السَّرِيِّ بْنِ عُثْمَانَ البَغْدَادِيُّ التَّمَّارُ
٥٢٤	مُحَمَّدُ بنُ السَّيِّدِ بنِ فَارِس بن سَعْدِ بنِ حَمْزَةَ ابْن أَبِي لُقْمَةَ الأَنْصَارِيّ
١٦٣	مُحَمَّدُ بنُ الطَّيِّب بنِ مُحَمَّدِ بنِ جَعْفَرِ بنِ قَاسِم البَصْرِيُّ
١٧٠	مُحَمَّدُ بْنُ العَبَّاسِ اللِّيفِيُّ
٣٧٩	مُحَمَّدُ بْنُ الْعَبَّاسِ بْنِ أَيُّوبَ الأَخْرَمُ الأَصْبَهَانِيُّ
٢٦٤	مُحَمَّدُ بنُ العَبَّاسِ بنِ مُحَمَّدِ بن زَكَرِيَّا بنِ يَحْيَى البَغْدَادِيُّ
٢٤٧	أَبُو كُرَيْبٍ مُحَمَّدُ بنُ العَلاءِ بنِ كُرَيْبٍ الهَمْدَانِيُّ الكُوفِيُّ
٣٥٠	مُحَمَّدُ بنُ الفَرَجِ بنِ مَحْمُودٍ الأَزْرَقُ البَغْدَادِيُّ
٥٠٣	مُحَمَّدُ بنُ الفَضْلِ بنِ أَحْمَدَ بنِ مُحَمَّدِ بنِ أَبِي العَبَّاسِ الصَّاعِدِيُّ
١٨٦	مُحَمَّدُ بنُ الفَضْلِ بنِ مُحَمَّدِ بنِ إِسْحَاقَ بنِ خُزَيْمَةَ بنِ المُغِيْرَةِ السُّلَمِيُّ
٤٧٣	أَبُو عَبْدِ الله مُحَمَّدُ بنُ القَاسِمِ الطُّوسِيُّ، خَادِمُ مُحَمَّدِ بنِ أَسْلَمَ
١٨٠	أَبُو بَكْرٍ مُحَمَّدُ بنُ القَاسِمِ بنِ بَشَّارٍ بن الأَنْبَارِيِّ المُقْرِئُ النَّحْوِيُّ
٣٦٨	مُحَمَّدُ بنُ القَاسِمِ بنِ خَلاَّدٍ البَصْرِيُّ
١٥٨	مُحَمَّد بن المتوكل بْن عَبْد الرحمن بْن حسان القرشي الهاشمي
١٢٩	مُحَمَّدُ بنُ المُثَنَّى بنِ عُبَيْدِ بنِ قَيْسِ بنِ دِيْنَارٍ العَنَزِيُّ
١٣١	محمد بن المحب عبد الله بن أحمد بن محمد بن ابراهيم السعدي المقدسي
١١٤	مُحَمَّدُ بنُ المُنْكَدِرِ بنِ عَبْدِ الله بْنِ الهُدَيْرِ القُرَشِيُّ التَّيْمِيُّ
٥٢٠	مُحَمَّدُ بنُ الوَلِيْدِ بنِ عَامِرٍ الزُّبَيْدِيُّ

الصفحة	العَلَمُ
٤٨٦	أَبُو عَبْدِ الله مُحَمَّدُ بنُ أَيُّوبَ بنِ يَحْيَى بنِ ضُرِيْسٍ البَجَلِيُّ الرَّازِيُّ
٣٤٨	مُحَمَّدُ بْنُ بُكَيْرِ بْنِ وَاصِلٍ الحَضْرَمِيُّ، أَبُو الحُسَيْنِ البَغْدَادِيُّ، الأَصْبَهَانِي
٢٨٠	مُحَمَّدُ بْنُ جَابِرِ بْنِ مُحَمَّدِ بْنِ قَاسِمٍ القَيْسِيُّ، أَبُو عَبْدِ اللهِ الْوَادِي آشِي
٣١٤	مُحَمَّدُ بْنُ جَعْفَرِ بنِ مُحَمَّدِ بنِ سَهْل بنِ شَاكِرٍ السَّامَرِّيُّ، أَبُو بَكْرٍ الخَرَائِطِيُّ
٢٥٢	محمد بْن جعْفَر بْن محمد بْن فَضَالَةَ البغداديّ، البغداديّ، أَبُو بَكْر الأَدَميّ
٥٤٩	محمد بْن جعْفَر بْن محمد بْن كامل الحضرميُّ، أَبُو العبّاس، ابن الدَّهَّان
١٧٢	مُحَمَّدُ بنُ جَعْفَرِ بنِ مُحَمَّدِ بنِ مَطَرٍ النَّيْسَابُوْرِيُّ، أَبُو عَمْرٍو المُزَكِّي
٥٠٦	محمد بن حازم بن عبد الغني بن حازم المقدسي، ناصر الدين
٥٩٤	مُحَمَّدُ بنُ حَرْبٍ الخَوْلاَنِيُّ، أَبُو عَبْدِ الله الحِمْصِيُّ، الأَبْرَشُ، كَاتِبُ الزُّبَيْدِيِّ
٤١٣	محمد بن حسان بن فيروز الشيباني الأزرق
٢٥٥	محمد بن حماد بن بكر بن حماد، أبو بكر المقرئ، صاحب خلف بن هشام
١٩٢	مُحَمَّدُ بنُ حَمْزَةَ بنِ مُحَمَّدِ بنِ أَحْمَدَ بنِ سَلاَمَةَ بنِ أَبِي جَمِيْلٍ القُرَشِيُّ
٤٤١	مُحَمَّدِ بْنِ حُمَيْدٍ الْمَعْمَرِيِّ
٢٧٢	مُحَمَّدُ بنُ حُمَيْدِ بنِ حَيَّانَ التَّمِيمِيُّ
٣٣١	مُحَمَّدُ بنُ حِمْيَرِ بنِ أُنَيْسٍ القُضَاعِيُّ
١٩٦	مُحَمَّدُ بنُ خَازِمٍ التَّمِيمِيُّ السَّعْدِيُّ
٤٧٨	مُحَمَّد بن خالد بن يزيد الخَزَّازُ
٤٠١	مُحَمَّدُ بنُ خَلَفِ بنِ المَرْزُبَانِ بنِ بَسَّامٍ المُحَوَّلِيُّ
٥١٦	مُحَمَّدُ بنُ خَلَفِ بنِ حَيَّانَ بنِ صَدَقَةَ الضَّبِّيُّ
٦٣٨	مُحَمَّدُ بنُ خَلَفِ بنِ رَاجِحِ بنِ بِلاَلِ بنِ هِلاَلِ بنِ عِيْسَى المَقْدِسِيُّ
٤٤١	مُحَمَّدُ بنُ رَافِعِ بنِ أَبِي زَيْدٍ القُشَيْرِيُّ
٢٠٠	مُحَمَّدُ بْنُ رَجَاءِ بْنِ إِبْرَاهِيمَ بْنِ عُمَرَ بْنِ الْحَسَنِ بْنِ يُونُسَ، أَبُو جَعْفَرٍ ابْنُ أَبِي

الصفحة	العَلَمُ
	الفَتْحِ الأَصْبَهَانِيُّ
٣٣١	مُحَمَّدُ بْنُ زِيَادٍ الأَلْهَانِيّ
٢٤٦	مُحَمَّدُ بنُ زِيَادٍ القُرَشِيُّ الجُمَحِيُّ
١٨٠	مُحَمَّدُ بنُ زِيَادِ بنِ الأَعْرَابِيِّ الهَاشِمِيُّ
٥٤٢	مُحَمَّدُ بنُ سَعْدِ بنِ عَبْدِ الله بنِ سَعْدِ بنِ مُفلح بن نُمَيْرٍ الأَنْصَارِيّ
٦٤٨	محمد بْن سَعْد بْن محمد بْن الحَسَن بْن عطية العَوْفيّ
٢٤٩	مُحَمَّدُ بنُ سَعِيْدِ ابنِ أَبِي البقَاءِ المُوَفَّق بنِ عَلِيٍّ ابْن الخَازِنِ النَّيْسَابُورِيُّ
٢٥٩	مُحَمَّدُ بنُ سَلَمَةَ بنِ عَبْدِ الله البَاهِلِيُّ
٤٤٩	مُحَمَّدُ بْنُ سُلَيْمٍ الْبَصْرِيُّ، أَبُو هِلَالٍ الرَّاسِبِيُّ
٢٦٦	مُحَمَّدُ بنُ سُلَيْمَانَ بنِ حَبِيبٍ الأَسَدِيُّ
١٩٢	مُحَمَّدُ بنُ سُلَيْمَانَ بنِ يُوْسُفَ بنِ يَعْقُوْبَ الرَّبَعِيُّ
٥٥٤	مُحَمَّدُ بْنُ صَالِحِ بْنِ ذَرِيحِ بن حكيم بن هرمز العُكْبَرِيُّ
٤٨٠	مُحَمَّدُ بْنُ صَالِحِ بْنِ هَانِئِ بْنِ زَيْدٍ، أَبُو جَعْفَرٍ الوَرَّاقُ النَّيْسَابُورِيُّ
١٦٨	مُحَمَّدُ بنُ عَبْدِ البَاقِي بنِ أَحْمَدَ بنِ سَلْمَانَ البَغْدَادِيُّ، أَبُو الفَتْحِ ابْنُ البَطِّيِّ
١٦٠	مُحَمَّدُ بنُ عَبْدِ البَاقِي بنِ مُحَمَّدِ بنِ عَبْدِ الله بنِ مُحَمَّدِ الخَزْرَجِيُّ، أَبُو بَكْرٍ الأَنْصَارِيُّ، قَاضِي المُرَسْتَان
٤٧٦	مُحَمَّدُ بنُ عَبْدِ البَاقِي بنِ مُحَمَّدِ بنِ يُسر الدُّورِيُّ، أَبُو عَبْدِ الله السِّمْسَارُ
٥١٠	مُحَمَّد بْن عَبْد الجبّار بْن مُحَمَّد الضَّبّيّ الفُرْسَانِيُّ، أبو العلاء الأصبهاني
١٨٠	محمد بن عبد الحافظ بن عبد المنعم بن غازي بن عمر المقدسي
٥٩٢	مُحَمَّدُ بنُ عَبْدِ الرَّحْمَنِ السَّامِيُّ الهَرَوِيُّ
١٩٣	مُحَمَّدُ بنُ عَبْدِ الرَّحْمَنِ بْنِ أَبِي لَيْلَى الأَنْصَارِيُّ
٢٦٣	مُحَمَّدُ بنُ عَبْدِ الرَّحْمَنِ بنِ العَبَّاسِ بنِ عَبْدِ الرَّحْمَنِ بنِ زَكَرِيَّا البَغْدَادِيُّ، أَبُو

العَلَمُ	الصفحة
طَاهِرٍ الْمُخَلِّصُ	
مُحَمَّدُ بنُ عَبْدِ الرَّحْمَنِ بْنِ الْمُغِيْرَةِ بنِ الحَارِثِ بنِ أَبِي ذِئْبٍ القُرَشِيُّ العَامِرِيُّ	٢٦٣
مُحَمَّدُ بنُ عَبْدِ الرَّحْمَنِ بنِ مُحَمَّدِ بنِ أَحْمَدَ بنِ مُحَمَّدِ بنِ جَعْفَرٍ النَّيْسَابُورِيُّ، أَبُو سَعْدٍ الكَنْجَرُوذِيُّ	١٢٦
محمد بن عبد الرحمن بن محمد بن عبد الله بن أبي سليمان العَرْزَمِيُّ	٦٠٨
محمد بن عبد الرحيم بن عباس القرشي الدمشقي ابن النَّشْوِ الحريري	٢١
أَبُو الفَتْحِ مُحَمَّدُ بْنُ عَبْدِ الرَّحِيمِ بْنِ عَبَّاسِ بْنِ أَبِي الْفَتْحِ الْقُرَشِيُّ	١٣٥
مُحَمَّدُ بْنُ عَبْدِ الرَّحِيمِ بْنِ عَبْدِ الْوَاحِدِ بْنِ أَحْمَدَ أَبُو عَبْدِ الله ابْنُ الْكَمَالِ الْمَقْدِسِيُّ	٥٢٣
مُحَمَّدُ بنُ عَبْدِ السَّلاَمِ بنِ عَبْدِ الرَّحْمَنِ بنِ عُبَيْدِ بنِ سَعْدَانَ الجُذَامِيُّ	١٩٢
مُحَمَّدُ بْنُ عَبْدِ العَزِيزِ بْنِ عَبْدِ اللهِ، أَبُو يَاسِرٍ البَغْدَادِيُّ	٢٤٠
محمد بن عبد الغني بن محمد بن يعقوب بن إلياس، شمس الدين ابن قاضي حران	٦٣١
مُحَمَّدُ بنُ عَبْدِ الله بنِ إِبْرَاهِيمَ بنِ عَبْدُوَيْهِ البَغْدَادِيُّ، أَبُو بَكْرٍ الشَّافِعِيُّ	٣٦٢
مُحَمَّدُ بْنُ عَبْدِ الله بْنِ أَحْمَدَ بْنِ إِبْرَاهِيمَ بْنِ إِسْحَاقَ بْنِ زِيَادٍ الأَصْبَهَانِيُّ، أَبُو بَكْرٍ ابْنُ رِيذَه	٣٢١
مُحَمَّدُ بْنُ عَبْدِ الله بْنِ أَحْمَدَ بْنِ أُسَيْدٍ، أَبُو عَبْدِ الله الْمَدِينِيُّ	٥٣٤
مُحَمَّدُ بنُ عَبْدِ الله بنِ الحُسَيْنِ الجُعْفِيُّ، الْمَعْرُوفُ: بِالهَرَوَانِيِّ	٢٩٩
مُحَمَّدُ بْنُ عَبْدِ اللهِ بْنِ الْعَبَّاسِ الْمَافَرُّوخِيُّ	٤٧٥
مُحَمَّدُ بنُ عَبْدِ الله بنِ الْمُثَنَّى بنِ عَبْدِ الله بنِ أَنَسِ بنِ مَالِكٍ الأَنْصَارِيُّ	١٦٠
مُحَمَّد بن عَبد الله بن بكر بن سُلَيْمان الخُزَاعِيُّ، أَبُو الحَسَن الصَّنْعَانِيُّ الْمَقْدِسِيُّ الخَلَنْجِيُّ	٥٤٤

العَلَمُ	الصفحة
مُحَمَّدُ بْنُ عَبْدِ اللَّهِ بْنِ جُورُوَيْهِ، أَبُو بَكْرٍ الرَّازِيُّ	٤٧٨
مُحَمَّدُ بْنُ عَبْدِ الله بنِ سُلَيْمَانَ الحَضْرَمِيُّ، أَبُو جَعْفَرٍ، المُلَقَّبُ: بِمُطَيَّنٍ	٣٠١
أَبُو بَكْرٍ مُحَمَّدُ بْنُ عَبْدِ الله بْنِ شَاذَانَ الأعرج الأصبهاني	١٤٥
مُحَمَّدُ بنُ عَبْدِ الله بنِ عَبْدِ الرَّحِيمِ بنِ سَعِيْدٍ المِصْرِيُّ، أَبُو عَبْدِ الله ابْنُ البَرْقِيِّ	١٩٥
مُحَمَّدُ بْنُ عَبْدِ اللَّهِ بْنِ عُمَرَ بْنِ عِوَضٍ المَقْدِسِيُّ، أَبُو عَبْدِ اللَّهِ ابْنُ رُقَيَّةَ	٦٠٢
مُحَمَّدُ بْنُ عَبْدِ اللَّهِ بْنِ عُمَرَ بْنِ مُحَمَّدِ بْنِ جَعْفَرٍ، أَبُو بَكْرٍ الْعُمَرِيُّ الْهَرَوِيُّ ابْنُ أَبِي عَاصِمٍ	٥٠٣
مُحَمَّدُ بنُ عَبْدِ الله بنِ عِيَسَى بن مُحَمَّدٍ المُرِّيُّ، المعروف ابْنُ أَبِي زَمَنِينَ	٤٣
أَبُو بَكْرٍ مُحَمَّدُ بنُ عَبْدِ الله بنِ مُحَمَّدِ بنِ حُسَيْنِ بنِ الحَارِثِ الأَصْبَهَانِيُّ، يُعرف بِخُورْوَسْت	٣٠٧
مُحَمَّدُ بنُ عَبْدِ الله بنِ مُسْلِمِ بنِ عُبَيْدِ الله بنِ عَبْدِ الله بنِ شِهَابٍ الزُّهْرِيُّ	١٧٣
مُحَمَّدُ بنُ عَبْدِ الله بنِ نُمَيْرٍ الهَمْدَانِيُّ	٢٦٥
محمد بن عبد الله بن نمير بن خرشة الثقفي	٣١١
مُحَمَّدُ بْنُ عَبْدِ اللَّهِ بْنِ يَزِيدَ العَدَوِيُّ، أَبُو يَحْيَى المُقْرِئُ المَكِّيُّ	٢٣٨
مُحَمَّدُ بْنُ عَبْدِ المَلِكِ الأَزْدِيُّ، أَبُو جَابِرٍ البَصْرِيُّ	٥٤٠
أَبُو مَنْصُورٍ مُحَمَّدُ بنُ عَبْدِ المَلِكِ بنِ الحَسَنِ بنِ خَيْرُونَ البَغْدَادِيُّ	٤٥٠
أَبُو بَكْرٍ مُحَمَّدُ بْنُ عَبْدِ المْلك بْنِ مُحَمَّدِ بْنِ عَبْدِ الله بْنِ بِشْرَانَ الأُمَوِيُّ	٤٧٦
مُحَمَّدُ بنُ عَبْدِ المَلِكِ بنِ مَرْوَانَ بنِ الحَكَمِ الوَاسِطِيُّ، أَبُو جَعْفَرٍ الدَّقِيْقِيُّ	٢٤٩
مُحَمَّدُ بْنُ عبد المؤمن بْنِ أَبِي الفتح الصُّوري = محمد بن مؤمن	٥٤٤
محمد بن عبد الواحد بن محمد بن جعفر، ابن زوج الحرَّة	٥٢١
مُحَمَّد بن عَبْد الوَهَّابِ بن حَبِيب بن مِهْرَانَ العَبْدِيّ	٣٥٧
مُحَمَّدُ بْنُ عَبْدِ بْنِ عَامِرِ بْنِ مِرْدَاس بن هَارُونَ بنِ مُوسَى، أَبُو بَكْرٍ السُّغْدِيُّ	٢٦١

الصفحة	العَلَمُ
	التَّمِيمِيُّ
٥٦٦	مُحَمَّدُ بنُ عَبْدَةَ بنِ حَرْبٍ العَبَّادَانِيُّ القاضي البصري
٣٠٩	محمد بن عُبَيْد الله بن محمد بن الفتح بن الشِّخِّيرِ الصَّيْرَفِيُّ
٦٢٢	مُحَمَّدُ بنُ عُبَيْدِ الله بنِ نَصْرِ بن السَّرِيّ البَغْدَادِيّ، أَبُو بَكْرٍ ابْنُ الزَّاغُونِيِّ
٢٤٣	مُحَمَّدُ بنُ عُبَيْد الله بنِ يَزِيْدَ البَغْدَادِيّ، أَبُو جَعْفَرٍ ابْنُ أَبِي دَاوُدَ المُنَادِي
٢٧١	مُحَمَّدُ بنُ عُبَيْدِ بنِ أَبِي أُمَيَّةَ الطَّنَافِسِيُّ
١٧٢	مُحَمَّدُ بنُ عُثْمَانَ بنِ أَبِي سُوَيْدٍ البَصْرِيُّ
٢٩١	مُحَمَّدُ بْنُ عَجْلَانَ القُرَشِيُّ
٣٣٦	مُحَمَّدُ بْنُ عُقْبَةَ بْنِ هَرِمٍ السَّدُوسِيُّ
٢٩٤	مُحَمَّدُ بْنُ عَلِيٍّ الغَيْسَقَانِيُّ
٤٨٨	أَبُو بَكْرٍ مُحَمَّدُ بْنُ عَلِيِّ بْنِ إِبْرَاهِيمَ بْنِ مُصْعَبٍ النَّرْسِيُّ
٢٦٤	مُحَمَّد بن عَلِيّ بن أَحْمد بن عبد الْوَاحِد الْمَقْدِسِي، شمس الدِّينِ ابْنُ الْفَخْرِ ابْنِ الْبُخَارِيّ
٦٣٥	مُحَمَّدُ بنُ عَلِيِّ بنِ الحَسَنِ بنِ مُحَمَّدِ بنِ أَبِي عُثْمَانَ عَمْرِو بنِ مُحَمَّدِ بنِ مُنْتَاب البَغْدَادِيُّ الدقاق، أَبُو الغَنَائِمِ ابْنُ أَبِي عُثْمَانَ
٥١٧	أَبُو جَعْفَرٍ مُحَمَّدٌ البَاقِرُ بْنُ عَلِيِّ بْنِ الْحُسَيْنِ بْنِ عَلِيِّ بْنِ أَبِي طَالِبٍ
٤٤٢	أَبُو طَالِبٍ مُحَمَّدُ بنُ عَلِيِّ بنِ الفَتْحِ الحَرْبِيُّ العُشَارِيُّ
٣٩٩	مُحَمَّد بن علي بن بقاء، أَبُو البقاء ابن السَّبّاك البغدادي
٥٨٧	أَبُو عَبْدِ الله مُحَمَّدُ بنُ عَلِيِّ بنِ زَيْدٍ المَكِّيُّ الصَّائِغُ
٤٤٣	أَبُو جَعْفَرٍ مُحَمَّدُ بنُ عَلِيِّ بنِ عَبْدِ الله بنِ مِهْرَانَ البَغْدَادِيُّ، الوَرَّاقُ، لَقَبُهُ: حَمْدَانُ
١٩٤	مُحَمَّدُ بنُ عَلِيِّ بنِ عَمْرِو بنِ مَهْدِيّ الأَصْبَهَانِيُّ، أَبُو سَعِيدٍ النَّقَّاشُ

العَلَمُ	الصفحة
محمَّد بن عليِّ بن محمَّد الحرنيُّ	٢٣
أَبُو الحُسَيْنِ مُحَمَّدُ بْنُ عَلِيِّ بنِ مُحَمَّدِ بنِ عُبَيْدِ الله بنِ عَبْدِ الصَّمَدِ بنِ مُحَمَّدِ ابْنِ المُهْتَدِي بِالله	١٢٨
مُحَمَّد بْن عَلِيّ بْن مُحَمَّد بْن علي بن محمد بن يوسف ابن العلاف، أبو طاهر بن أبي الحسن	٤٠٣
مُحَمَّد بْن عَلي بْن مُحَمَّد بْن عُمَر، أَبُو رشيد الباغبان الإصبهانيّ	٢٥٨
محمد بْن عليّ بْن هِبَةِ الله بْن عَبْد السّلام، أبو الفَتْح بْن أَبِي الحسن البغدادي	٢٦٠
مُحَمَّدُ بنُ عَلِيِّ بنِ يَحْيَى بنِ سِلْوَانَ المَازِنِيُّ	٥٠٠
مُحَمَّد بن عُمَر أَبِي الوَزِيرِ بن مُطَرِّفٍ القرشي	١٣٨
مُحَمَّدُ بنُ عُمَرَ بنِ حَفْصٍ الأَصْبَهَانِيُّ الجُورجِيرِيُّ	١٥٥
مُحَمَّدُ بْنُ عُمَرَ بْنِ هَيَّاجٍ الهَيَّاجِيُّ	٦١٦
مُحَمَّدُ بنُ عُمَرَ بنِ وَاقِدٍ الوَاقِدِيُّ الأَسْلَمِيُّ	٣٠٩
مُحَمَّدُ بنُ عَمْرِو بنِ البَخْتَرِيِّ بنِ مُدْرِك البَغْدَادِيُّ	٢٤٣
مُحَمَّدُ بنُ عَمْرِو بنِ عَلْقَمَةَ بنِ وَقَّاصٍ اللَّيْثِيُّ	٣٥١
محمد بن عيسى بن السكن، أبو بكر الواسطي، يعرف بابن أبي قماش	٣٥٧
مُحَمَّدُ بنُ عِيسَى بنِ حَيَّانَ المَدَائِنِيُّ	٣٢٦
مُحَمَّدُ بنُ غَسَّانَ بنِ غَافِلِ بنِ نِجَادِ بنِ غَسَّانَ بنِ ثَامِرٍ الأَنْصَارِيُّ	٤٧٠
مُحَمَّدُ بْنُ كَثِيرٍ العَبْدِيُّ، أَبُو عَبْدِ الله البَصْرِيُّ	١٦٦
مُحَمَّدُ بْنُ كَثِيرِ بْنِ أَبِي عَطَاءٍ الثَّقَفِيُّ	٤٢٩
مُحَمَّدُ بنُ كَعْبِ بنِ سُلَيْمٍ القُرَظِيُّ	١٣٨
مُحَمَّدُ بنُ مُحَمَّدِ بنِ أَبِي القَاسِمِ المِلَنْجِيُّ	٢٠٠
أَبُو الحَسَنِ مُحَمَّدُ بنُ مُحَمَّدِ بنِ أَبِي حَرْبٍ بن عَبْدِ الصَّمَدِ ابْن النَّرْسِيّ	٥٤٥

العَلَمُ	الصفحة
أَبُو العَبَّاسِ مُحَمَّد بن مُحَمَّد بن الْحسن الفَرِيزَنِيُّ	٣٣٤
مُحَمَّدُ بنُ مُحَمَّدِ بنِ الحَسَنِ، أَبُو الفَضْلِ ابْنُ السَّبَّاكِ البَغْدَادِيُّ	٣١٦
مُحَمَّدُ بْنُ مُحَمَّدِ بْنِ حَمْدُونِ السُّلَمِيُّ الْعَلَمِيُّ، أَبُو بَكْرِ بْنُ أَبِي طَلْحَةَ	٥٦١
مُحَمَّدُ بْنُ مُحَمَّدِ بْنِ حَيَّانَ، أَبُو جَعْفَر البَصْرِيُّ التَّمَّارُ	٤٨٤
مُحَمَّد بْن مُحَمَّد بْن شجاع بْن أَحْمَد بْن علي الأصبهاني، أَبُو الطَّيِّبِ اللَّفْتُوَانِيُّ	٦٣٢
مُحَمَّدُ بنُ مُحَمَّدِ بنِ عَبْدِ الله بنِ الحُسَيْنِ الأَزْدِيُّ، أَبُو مَنْصُورٍ الشافعي الحاكم	٢٨٣
أَبُو عَامِرٍ مُحَمَّدِ بنِ مُحَمَّدِ بنِ عَبْدِ الله بنِ عَلِيٍّ الأَزْدِيُّ، الْمُهَلَّبِيُّ	٥٩٩
أَبُو الحَسَنِ مُحَمَّدُ بْنُ مُحَمَّدِ بْنِ مُحَمَّدِ بْنِ إِبْرَاهِيمَ بْنِ مَخْلَدٍ البَغْدَادِيُّ	٥٩٠
مُحَمَّدُ بْنُ مُحَمَّدِ بْنِ مُحَمَّدِ بْنِ أَحْمَدَ بْنِ مُحَمَّدٍ الحَرِيْمِيُّ، أَبُو الْمَعَالِي ابْنُ الجَبَّانِ اللَّحَّاسِ	٣١٦
محمَّد بن محمَّد بن محمَّد بن عليِّ بن يوسف بن الجزريِّ	٢٣
أَبُو نَصْرٍ مُحَمَّد بن مُحَمَّد بن مُحَمَّد بن هبة الله بن مُحَمَّد ابن الشيرازي الفارسي	٢٤٧
أَبُو طَاهِرٍ مُحَمَّدُ بنُ مُحَمَّدِ بنِ مَحْمِش بن عَلِيِّ بنِ دَاوُدَ الزِّيَادِيُّ الشَّافِعِيُّ	٥٩٣
أَبُو الحَسَنِ مُحَمَّدُ بنُ مُحَمَّدِ بنِ مَخْلَدٍ الأَزْدِيُّ الوَاسِطِيُّ	١٣٤
أَبُو الحُسَيْنِ مُحَمَّدُ بنُ مُحَمَّدِ بنِ يَعْقُوبَ بنِ إِسْمَاعِيْلَ بنِ الحَجَّاجِ الحَجَّاجِيُّ النَّيْسَابُورِيُّ	٤٧٨
أبو عبد الله مُحَمَّدَ بْنَ مَخْلَدِ بْنِ حَفْصٍ الدُّورِيُّ العَطَّارَ	٣٧٧
مُحَمَّدُ بنُ مَزْيَدِ بنِ مَحْمُوْدِ بنِ مَنْصُوْرٍ الخُزَاعِيُّ، أَبُو بَكْرٍ ابْن أَبِي الأَزْهَر	١٨٢
مُحَمَّدُ بنُ مُسْلِمِ بنِ تَدْرُسَ القُرَشِيُّ الأَسَدِيُّ، أَبُو الزُّبَيْرِ الْمَكِّيُّ	١١١
مُحَمَّدُ بنُ مُسْلِمِ بنِ عُثْمَانَ بنِ عَبْدِ الله الرَّازِيُّ، أَبُو عَبْدِ الله ابْن وَارَةَ	٢٥٨
مُحَمَّدُ بنُ مُصَفَّى بنِ بُهْلُولٍ القُرَشِيُّ	١٤٨

العَلَمُ	الصفحة
مُحَمَّدُ بْنُ مُعَاذِ بْنِ سُفْيَانَ بْنِ الْمُسْتَهِلِ العَنْزِيُّ البَصْرِيُّ، ثُمَّ الحَلَبِيُّ، دُرَّانُ	٤٤٧
مُحَمَّدُ بْنُ مَكِّيِّ بْنِ عُثْمَانَ الأَزْدِيُّ، أَبُو الحُسَيْنِ المِصْرِيُّ	٤٣٧
مُحَمَّدُ بْنُ مَنْدَهْ بْنِ مَنْصُورٍ ويقال: ابن أبي الهَيْثَمِ، أَبُو جَعْفَرٍ الْأَصْبَهَانِيُّ	٣٤٧
أَبُو جَعْفَرٍ مُحَمَّدُ بْنُ مَنْصُورِ بْنِ دَاوُدَ بْنِ إِبْرَاهِيمَ الطُّوسِيُّ	٥٧٥
مُحَمَّدُ بْنُ مُوسَى بْنِ الْفَضْلِ بْنِ شَاذَانَ الصَّيْرَفِيُّ، أَبُو سَعِيدِ ابْنُ أَبِي عَمْرٍو النَّيْسَابُورِيُّ	٥٣٦
مُحَمَّدُ بْنُ مَيْمُونٍ الْمَرْوَزِيُّ، أَبُو حَمْزَةَ السُّكَّرِيُّ	١٩٦
أَبُو الفَضْلِ مُحَمَّدُ بْنُ نَاصِرِ بْنِ مُحَمَّدِ بْنِ عَلِيِّ بْنِ عُمَرَ السَّلَامِيُّ	٢٤٦
أبو عبد الله محمد بن نصر بن أبي الفرج ابن الحُصْرِيِّ	٣٠٤
محمد بْنُ هارون بن إبراهيم الرَّبَعِيُّ، أبو جعْفَر، المعروف بأَبِي نَشِيطٍ	٢٥٧
مُحَمَّدُ بْنُ هَارُونَ بْنِ حُمَيْدٍ البَغْدَادِيُّ، أَبُو بَكْر ابْنُ الْمُجَدَّرِ	٢٦٤
أَبُو حَامِدٍ مُحَمَّدُ بْنُ هَارُوْنَ بْنِ عَبْدِ الله بْنِ حُمَيْدٍ الحَضْرَمِيُّ	٢٦٣
أَبُو نَصْرٍ مُحَمَّدُ بْنُ هِبَةِ الله بْنِ مُحَمَّدِ بْنِ هِبَةِ الله ابن الشِّيْرَازِيُّ	٤٩٩
أَبُو عَبْدِ الله مُحَمَّدُ بْنُ يَحْيَى بْنِ أَبِي عُمَرَ العَدَنِيُّ	٥٧٤
مُحَمَّدُ بْنُ يَحْيَى بْنُ سَعِيدٍ فَرُّوخ القَطَّانُ	١٤٩
مُحَمَّدُ بْنُ يَحْيَى بْنِ عَبْدِ الله بْنِ خَالِدِ بْنِ فَارِسِ الذُّهْلِيُّ النَّيْسَابُوْرِيُّ	٤٨١
مُحَمَّدُ بْنُ يَزِيدَ بْنِ مُحَمَّدِ بْنِ كَثِيرِ بْنِ رِفَاعَةَ العِجْلِيُّ	٥٣٢
مُحَمَّدُ بْنُ يَسِيرٍ الرِّيَاشِيُّ، أَبُو جَعْفَرٍ الْبَصْرِيُّ	٣١٠
مُحَمَّدُ بْنُ يَعْقُوبَ بْنِ يُوسُفَ بْنِ مَعْقِلِ بْنِ سِنَانِ بْنِ عَبْدِ الله الأُمَوِيُّ، أَبُو العَبَّاسِ الأَصَمّ	٢٤٨
أَبُو عَبْدِ الرَّحْمَنِ مُحَمَّدُ بْنُ يُوسُفَ بْنِ أَحْمَدَ النَّيْسَابُورِيُّ، القَطَّانُ، الأَعْرَجُ	٣٨٧
أَبُو بَكْرٍ مُحَمَّدُ بْنُ يُوْسُفَ بْنِ حَمَّادٍ الإِسْتِرَابَاذِيُّ	٢٨٩

العَلَمُ	الصفحة
مُحَمَّدُ بنُ يُوْسُفَ بنِ وَاقِدِ بنِ عُثْمَانَ الضَّبِّيُّ، أَبُو عَبْدِ الله الفِرْيَابِيُّ	١٢٩
مُحَمَّدُ بْنُ يُوسُفَ بْنِ يَعْقُوبَ بْنِ عُثْمَانَ الدِّمَشْقِيُّ الذَّهَبِيُّ، الْحَاجُّ أَبُو عَبْدِ اللهَّ الإِرْبِلِيُّ	٢٦٩
أَبُو العَبَّاسِ مُحَمَّدُ بنُ يُوْنُسَ بنِ مُوْسَى بنِ سُلَيْمَانَ الكُدَيْمِيُّ	١٦٧
أبو الطيّب محمد صديق خان بن حسن بن علي القنوجي	٧٣
أَبُو مَنْصُوْرٍ مَحْمُوْدُ بنُ إِسْمَاعِيْلَ بنِ مُحَمَّدِ بنِ مُحَمَّدِ بنِ عَبْدِ الله الأَصْبَهَانِيُّ الصَّيْرَفِيُّ، الأَشْقَرُ	١٤٤
مَحْمُوْدُ بْنُ الْفَرَجِ بْنِ عَبْدِ اللهَّ بْنِ بَدْرٍ الْوَذْنَكَابَاذِيُّ	٤٠٦
مَحْمُوْدُ بنُ غَيْلاَنَ العَدَوِيُّ	٤٨٢
محمود بن محمد بن عبد العزيز، أبو محمد المَرْوَزِيُّ	٢٠١
أَبُو عَلِيٍّ مَخْلَدُ بنُ جَعْفَرِ بنِ مَخْلَدِ بنِ سَهْلٍ الفَارِسِيُّ البَاقَرْحِيُّ، الدَّقَّاقُ	٤٠٣
مُرَّةُ بنُ شَرَاحِيْلَ الهَمْدَانِيُّ البَكِيلِيُّ	٢٤٤
مُرْتَضَى بنُ العَفِيفِ أَبِي الجُودِ حَاتِمِ بنِ المُسَلَّمِ بنِ أَبِي العَرَبِ، أَبُو الحَسَنِ الحَارِثِيُّ المِصْرِيُّ، الحَوْفِيُّ	٥٣٤
مَرْثَدُ بْنُ عَبْدِ الله اليَزَنِيُّ	٢٣٦
مَرْوَانُ بنُ شُجَاعٍ الجَزَرِيُّ، الحَرَّانِيُّ	١٣٣
مَرْوَانُ بْنُ مُعَاوِيَةَ بْنِ الحَارِثِ الفَزَارِيُّ	٤١١
مُسَدَّدُ بنُ مُسَرْهَدِ بنِ مُسَرْبَلٍ الأَسَدِيُّ	٤٩
مَسْعُودُ ابنُ أَبِي مَنْصُورِ بنِ مُحَمَّدِ بنِ حَسَنٍ الأَصْبَهَانِيُّ	٥١١
أَبُو الفَرَجِ مَسْعُوْدُ بنُ الحَسَنِ بْنِ القَاسِمِ بنِ الفَضْلِ الثَّقَفِيُّ الأَصْبَهَانِيُّ	٣٠٣
مُسْلِمُ بنُ إِبْرَاهِيمَ الأَزْدِيُّ الفَرَاهِيدِيُّ	٢٦٧
أَبُو الضُّحَى مُسْلِمُ بنُ صُبَيْحٍ الهَمْدَانِيُّ	٣٩٠

الصفحة	العَلَمُ
٥٥٠	المسلّم بْن مُحَمَّد بْن المُسَلِّم بْن مكّيّ بْن خلف، أبو الغنائم ابن علّان القَيْسيّ
١٥٤	مَسْلَمَةُ بْنُ عَلْقَمَةَ المَازِنِيُّ
١٥١	مِصْدَعٌ أَبُو يَحْيَى الأَعْرَجُ المُعَرْقَبُ
٣٢٣	مُصْعَبُ بنُ عَبْدِ اللهِ بنِ مُصْعَبِ بنِ ثَابِتِ بنِ عَبْدِ اللهِ بنِ الزُّبَيْرِ بنِ العَوَّامِ
٤٧٨	مُطَرِّفُ بنُ طَرِيْفٍ الحَارِثِيُّ
٥٢٦	مُطَّلِبُ بن شعيب بن حيان بن سنان بن رستم، أبو محمد الأَزْدِيّ
٣٠٣	المُطَهَّرُ بْنُ عَبْدِ الوَاحِدِ بْنِ مُحَمَّدٍ اليَرْبُوعِيُّ
٣٠٧	مُعَاذُ بْنُ رِفَاعَةَ بْنِ رَافِعِ بْنِ مَالِكِ بْنِ الْعَجْلَانِ
١٨٥	مُعَاذُ بنُ هِشَامِ بنِ أَبِي عَبْدِ اللهِ سَنْبَرٍ الدَّسْتُوَائِيُّ
١٨٢	المُعَافَى بْنُ زَكَرِيَّا بْنِ يَحْيَى بْنِ حُمَيْدٍ، أَبُو الفَرَجِ النَّهْرُوَانِيُّ
٥٨٧	مُعَاوِيَةُ بْنُ عَبْدِ اللهِ بْنِ جَعْفَرِ بْنِ أَبِي طَالِبِ القُرَشِيُّ
١٥٩	مُعْتَمِرُ بنُ سُلَيْمَانَ بنِ طَرْخَانَ التَّيْمِيُّ
٦٣٧	مَعْقِلُ بنُ عُبَيْدِ اللهِ الجَزَرِيُّ
٦٥١	مَعْمر بْن أحمد بْن محمد بْن زياد
١٢٥	مَعْمَرُ بنُ المُثَنَّى التَّيْمِيُّ
٣٨٧	أَبُو سَعِيدٍ مَعْنُ بْنُ عِيسَى الْبَجَلِيُّ النَّهَاوَنْدِيُّ
١٣١	مَعْنُ بْنُ عِيسَى بْنِ يَحْيَى بْنِ دِيْنَارٍ الأَشْجَعِيُّ
٢٧٥	مُقَاتِلُ بْنُ حَيَّانَ النَّبْطِيُّ
١٢٠	مَكْحُولٌ الشَّامِيُّ، أَبُو عَبْدِ اللهِ
٢٥٢	مُكْرَمُ بنُ أَحْمَدَ بنِ مُحَمَّدِ بنِ مُكْرَمٍ البَغْدَادِيُّ البَزَّازُ
٢٦٩	مُكْرَمُ بنُ مُحَمَّدِ بنِ حَمْزَةَ بنِ مُحَمَّدِ بنِ أَحْمَدَ بنِ سَلَامَةَ الدّمشقي
١١٥	مَكِّيُّ بنُ إِبْرَاهِيمَ بنِ بَشِيرِ بنِ فَرْقَدٍ التَّمِيمِيُّ الحَنْظَلِيُّ

العَلَمُ	الصفحة
أَبُو مُحَمَّدٍ مَكِّيُّ بنُ المُسَلَّم بنِ مَكِّيِّ بنِ خَلَفِ بنِ المُسَلَّمِ بنِ أَحْمَدَ بنِ مُحَمَّدِ بنِ حِصْنِ بنِ صَقْرِ بنِ عَبْدِ الوَاحِدِ بنِ عَلِيِّ بنِ عَلاَّنَ القَيْسِيُّ، العَلاَّنِيُّ	١٧٤
مَكِّيُّ بنُ مَنْصُورِ بنِ مُحَمَّدِ بنِ عَلاَّنَ الكَرَجِيُّ	١٣٦
مِنْجَابُ بْنُ الحَارِثِ بْنِ عَبْدِ الرَّحْمَنِ التَّمِيمِيُّ	٢٧٢
المُنْذِرُ بْنُ مُحَمَّدِ بْنِ الصَّبَّاحِ الأَصْبَهَانِيُّ	٣٢٧
مَنْصُوْرُ بنُ الحُسَيْنِ بنِ عَلِيِّ بنِ القَاسِمِ بنِ مُحَمَّدِ بنِ رَوَّادٍ الأَصْبَهَانِيُّ	١٥٨
مَنْصُوْرُ بْنُ المُعْتَمِرِ بْنِ عَبْدِ اللهِ بْنِ رَبِيعَةَ السُّلَمِيُّ	١٨٨
مَنْصُورُ بْنُ عَمَّارِ بْنِ كَثِيرٍ أَبُو السَّرِيِّ السُّلَمِيُّ	٣٦٤
المِنْهَالُ بنُ عَمْرٍو الأَسَدِيُّ	٢٥٩
مُهَاصِرُ بْنُ حَبِيبِ بْنِ صُهَيْبٍ الزُّبَيْدِيُّ	٥٩٣
مُوسَى بْنُ إِبْرَاهِيمَ بْنِ كَثِيرِ بْنِ بَشِيرِ بْنِ الفَاكِهِ، الأَنْصَارِيُّ	٢٥٣
مُوسَى بنُ إِسْمَاعِيلَ المِنْقَرِيُّ	٣٤٠
مُوسَى بن جُبَيْر الأنصاري المَدَنِيُّ الحَذَّاء	٤٣٦
أَبُو الحَسَنِ مُوسَى الكَاظِمُ بن جعفر بن محمد بن علي بن الحسين بن علي بن أبي طالب	٥١٧
مُوسَى بنُ عَبْدِ القَادِرِ بنِ أَبِي صَالِحٍ الجِيلِيُّ	٦٢٤
مُوسَى بْنُ عُبَيْدَةَ بْنِ نَشِيطِ بْنِ عَمْرِو بْنِ الحَارِثِ الرَّبَذِيُّ	١٥٣
مُوْسَى بنُ عُقْبَةَ بنِ أَبِي عَيَّاشٍ القُرَشِيُّ الأَسَدِيُّ	١٧٢
موسى بن علي ابن أبي طالب ابن أبي عبد الله ابن أبي البركات ابن عبد الله بن الحسن بن علي	٢٢
مُوسَى بنُ مَسْعُودٍ النَّهْدِيُّ، أَبُو حُذَيْفَةَ البَصْرِيُّ	١٩٥
موسى بن هارون بن عبد الله الحَمَّالُ البغدادي	٢٣٠

العَلَمُ	الصفحة
مُوسَى بنُ وَرْدَانَ القُرَشِيُّ العَامِرِيُّ	١٥٢
مَوَلَةُ بْنُ كُثَيْفِ الضِّبَابِيُّ الكَلْبِيُّ	٤٠٤
مُؤَمَّلُ بنُ إِهَابِ بنِ عَبْدِ العَزِيْزِ بنِ قُفْلٍ الرَّبَعِيُّ العِجْلِيُّ	٥٤٢
نَاصِرُ بنُ مُحَمَّدِ بنِ أَبِي الفَتْحِ الأَصْبَهَانِيُّ، أَبُو الفَتْحِ الوَيْرَجُ	٢٤٤
نَافِعُ بْنُ جُبَيْرِ بْنِ مُطْعِمٍ القُرَشِيُّ النَّوْفَلِيُّ	١٧٥
نصر الله بن محمد ابن الإمام جمال الدين يحيى بن أبي منصور بن أبي الفتح بن رافع بن علي الحراني الأصل، الدمشقي، أبو الفتح، المعروف جده بابن الصيرفي وبابن الحبيشي الحنبلي	٥٦٤
نَصْرُ الله بنُ مُحَمَّدِ بنِ مُحَمَّدِ بنِ مَخْلَدِ بنِ أَحْمَدَ بنِ خَلَفٍ الأَزْدِيُّ	٥٨٨
أَبُو الخَطَّابِ نَصْرُ بنُ أَحْمَدَ بنِ عَبْدِ الله بنِ البَطِرِ الغَرَبِيُّ البَغْدَادِيّ	١٩٥
نصر بن أَحْمَد بن نصر بن عبد العزيز الكِنْدِيُّ، المعروف بنصرك	٣٩١
نصر بن بَبْرُوَيْهِ بن جوانويه، نصر بن أبي نصر، أَبُو القاسم الشيرازي	٥٧١
نصر بن داود بن منصور بن طوق الصاغانيّ	٣٤٢
أَبُو الفَتْحِ نَصْرُ بنُ سَيَّارِ بنِ صَاعِدِ بنِ سَيَّارٍ الكِنَانِيُّ	٥٩٨
نَصْرُ بنُ عَبْدِ الرَّزَّاقِ ابْنِ شَيْخِ الإِسْلاَمِ عَبْدِ القَادِرِ بنِ أَبِي صَالِحٍ الجِيلِيُّ	٥٩٠
النَّضْرُ بنُ شُمَيْلِ بنِ خَرَشَةَ المَازِنِيُّ	١٨٢
النَّضْرُ بنُ عَبْدِ الجَبَّارِ بنِ نَضِيرٍ المُرَادِيُّ	٢٣٦
نُعَيْمُ بْنُ أَبِي هِنْدٍ النُّعْمَانِ بْنِ أَشْيَمَ الْأَشْجَعِيُّ	٤١٥
نُعَيْمُ بنُ حَمَّادِ بنِ مُعَاوِيَةَ بْنِ الحَارِثِ بنِ هَمَّامِ بنِ سَلَمَةَ بنِ مَالِكٍ الأزدي	٣٢٨
نوشتكين بْن عبد الله الرّضْوانيّ = أنوشتكين	٦٢٣
نَوْفَلُ بْنُ مُسَاحِقِ بْنِ عَبْدِ اللهِ الأَكْبَرِ بْنِ مَخْرَمَةَ القُرَشِيُّ	٢٤٢
هادي بْن إسماعيل بْن الْحَسَن بْن عليّ، أبو المحاسن الْعَلَويّ	٥٤٣

الصفحة	العَلَمُ
٥١٢	هَارُونُ بْنُ إِسْمَاعِيلَ الخَزَّازُ
٣٦٠	هَارُونُ بْنُ زَيْدِ بْنِ أَبِي الزَّرْقَاءِ يَزِيدَ التَّغْلِبِيُّ
٥٤٨	هارون بن سَعيد بن الهيثم بن محمد ابن الهيثم بن فيروز السعدي
٤٣٢	هَارُونُ بنُ عَبْدِ الله بنِ مَرْوَانَ البَغْدَادِيُّ
٣٧٨	هاشم بْن الوليد بْن خَالِد بْن مُحَمَّد بْن خَالِد بْن نَجْران
٢٦٤	هِبَةُ الله بنُ أَحْمَدَ بنِ عُمَرَ الحَرِيرِيُّ البَغْدَادِيُّ
٥٣٥	أَبُو المُظَفَّرِ هِبَةُ الله بنُ أَحْمَدَ بنِ مُحَمَّدِ بنِ الشِّبْلِيِّ
٣٣٩	هِبَةُ الله بنُ أَحْمَدَ بنِ مُحَمَّدِ بنِ هِبَة الله بن عَلِيِّ بنِ فَارِسٍ الأَنْصَارِيُّ، أَبُو مُحَمَّدٍ ابْن الأَكْفَانِي
٦٠٣	هِبَةُ الله بنُ عَلِيِّ بن سعُوْدِ بنِ ثَابِتِ بنِ هَاشِمِ بنِ غَالِبٍ الأَنْصَارِيُّ
١٧٧	هِبَةُ الله بنُ مُحَمَّدِ بنِ عَبْدِ الوَاحِدِ بنِ أَحْمَدَ بنِ العَبَّاسِ بنِ الحُصَيْنِ الشَّيْبَانِيّ
٣٢٤	هرمز ابْنُ كِسْرَى أَنُوشُرْوَانَ بْنِ قُبَاذَ السَّاسَانِيُّ
١١١	هِشَامُ بْنُ أَبِي عَبْدِ الله سَنْبَرٍ، أَبُو بَكْرٍ البَصْرِيُّ
٥٩٥	هِشَامُ بنُ الغَازِ بنِ رَبِيْعَةَ الجُرَشِيُّ
١١٦	هِشَامُ بْنُ حَسَّانٍ القُرْدُوْسِيُّ
٥٨٩	هشام بن خالد بن زيد بن مروان الأزرق
٣٤٢	هِشام بْن زِياد بن أبي يزيد القرشي، وهو هِشام بْن أَبِي هِشام، أبو المِقْدَامِ
٢٤١	هشام بن سُلَيْمان بن عكرمة بن خالد بن العاص القرشي
١٧٥	هِشَامُ بْنُ عَبْدِ المَلِكِ البَاهِلِيُّ، أَبُو الوَلِيْدِ الطَّيَالِسِيُّ
٣٠٧	هِشَامُ بنُ عَمَّارِ بنِ نُصَيْرِ بنِ مَيْسَرَةَ بنِ أَبَانٍ السُّلَمِيُّ
١١٢	هِشَامُ بْنُ عَمْرٍو الْفَزَارِيُّ
٣٥٨	هُشَيْمُ بنُ بَشِيْرِ بْنِ القَاسِمِ السَّلَمِيُّ

العَلَمُ	الصفحة
هِلَالُ بْنُ عَلِيِّ بْنِ أُسَامَةَ، وهو هِلَالُ بْنُ أَبِي مَيْمُونَةَ، وَهِلَالُ بْنُ أَبِي هِلَالٍ، القُرَشِيُّ	٤٩٢
هَمَّامُ بنُ مُنَبِّهِ بنِ كَامِلِ بنِ سِيْجَ الأَبْنَاوِيُّ	١١٦
هَنَّادُ بنُ السَّرِيِّ بنِ مُصْعَبِ بنِ أَبِي بَكْرِ بنِ شَبْرِ بنِ صُعْفُوْقٍ التَّمِيْمِيُّ	٤٦٧
هَيَّاجُ بْنُ بِسْطَامٍ التَّمِيمِيُّ البُرْجُمِيُّ الحَنْظَلِيُّ	٥٩٢
الهَيْثَمُ بنُ عَدِيِّ بنِ عَبْدِ الرَّحْمَنِ بنِ زَيْدِ بنِ أُسَيْدِ بنِ جَابِرٍ الطَّائِيُّ	٤٠١
وَاثِلَةُ بنُ الأَسْقَعِ الهَمَذَانِيُّ	٥٩٩
وَجِيهُ بنُ طَاهِرِ بنِ مُحَمَّدِ بنِ مُحَمَّدِ بنِ أَحْمَدَ الشَّحَّامِيُّ	٥٦٧
وَرْدُ بْنُ عَبْدِ اللهِ التَّمِيمِيُّ	٥١٨
أَبُو عَوَانَةَ الوَضَّاحُ بْنُ عَبْدِ اللهِ اليَشْكُرِيُّ الوَاسِطِيُّ	٣٠٥
الوَلِيْدُ بنُ أَبَانِ بنِ بُوْنَةَ، أَبُو العَبَّاسِ الأَصْبَهَانِيُّ	٣٧٢
الْوَلِيدُ بْنُ صَالِحٍ النَّحَّاسُ الضَّبِّيُّ	٥٩٧
الوليد بن عُبَيْدِ اللهِ بْنِ أَبِي رَبَاحٍ	٦٣٧
الوَلِيْدُ بنُ مَزْيَدٍ العُذْرِيُّ، أَبُو العَبَّاسِ البَيْرُوْتِيُّ	٢٤٨
الوَلِيدُ بْنُ مُسْلِمٍ القُرَشِيُّ، أَبُو العَبَّاسِ الدِّمَشْقِيُّ	١١٩
وَهْبُ بنُ جَرِيْرِ بنِ حَازِمِ بنِ زَيْدِ بْنِ عَبْدِ اللهِ بْنِ شُجَاعٍ الأَزْدِيُّ	٤٩٢
وَهْبُ بْنُ عَبْدِ اللهِ، أَبُو جُحَيْفَةَ السُّوَائِيُّ	٤٣١
وَهْبُ بْنُ مُنَبِّهِ بنِ كَامِلٍ، أَبُو عَبْدِ اللهِ الأَبْنَاوِيُّ	١٤٠
يَاسَمِينُ بِنْتُ سَالِمِ بنِ عَلِيِّ بنِ سَلَامَةَ ابْنِ البَيْطَارِ	٦٣٥
يَحْيَى بْنُ أَبِي بُكَيْرٍ نَسْرٍ العَبْدِيُّ القَيْسِيُّ، أَبُو زَكَرِيَّا الكَرْمَانِيُّ	٤٥٩
أَبُو بَكْرٍ يَحْيَى بنُ أَبِي طَالِبٍ جَعْفَرِ بنِ عَبْدِ اللهِ بنِ الزِّبْرِقَانِ البَغْدَادِيُّ	٣٤١
يحيى بْن أبي مَنْصُور بْن أبي الفَتْح بْن رافع الحنبلي، جمال الدين ابن	٥٦٤

العَلَمُ	الصفحة
الصَّيْرفيّ	
يَحْيَى بْنُ إِسْحَاقَ بْنِ إِبْرَاهِيمَ بْنِ سَافِرِيٍّ المُدَائِنِيُّ	٤٦٥
يحيى بن الحسين بن إسماعيل بن زيد الرازي الشَّجَرِيُّ	٦٢٦
يحيى بن المشرف بن علي بن الخَضِرِ، أبو جعفر المصري التمار	٦٠٤
يَحْيَى بنُ أَيُّوبَ المُقَابِرِيُّ، أَبُو زَكَرِيَّا البَغْدَادِيُّ العَابِدُ	٥٦٠
يَحْيَى بْنُ جَعْدَةَ بْنِ هُبَيْرَةَ بْنُ أَبِي وَهْبِ بْنِ عَمْرٍو القُرَشِيُّ	٥٥٦
يَحْيَى بنُ حَسَّانِ بنِ حَيَّانَ التِّنِّيسِيُّ البَكْرِيُّ	٤٨٥
يحيى بن حسان بن سُهَيْلٍ الحَرَشِيُّ	٥٤٤
يَحْيَى بنُ حَمَّادِ بنِ أَبِي زِيَادٍ الشَّيْبَانِيُّ	٣٠٥
يَحْيَى بنُ زِيَادِ بنِ عَبْدِ الله بنِ مَنْظُورٍ الأَسَدِيُّ	١٧٦
يَحْيَى بنُ سَعِيدِ بنِ أَبَانِ بنِ سَعِيدِ بنِ العَاصِ بنِ سَعِيْدِ بنِ العَاصِ	٣٥١
يَحْيَى بنُ سَعِيدِ بنِ قَيْسٍ الأَنْصَارِيُّ	٤٢٧
يحيى بن سليمان بن يحيى بن سعيد الجُعْفِيُّ	٦٢٣
يَحْيَى بنُ صَالِحٍ الوُحَاظِيُّ الدِّمَشْقِيُّ	٥٠٠
يَحْيَى بنُ عَبْدِ الحَمِيْدِ بنِ عَبْدِ الرَّحْمَنِ بنِ مَيْمُوْنٍ الحِمَّانِيُّ	١١٤
يحيى بن عبد الرحمن بن مالك بن الحارث الأَرْحَبِيُّ	٦١٦
يَحْيَى بن عَبد الله بن الحَارِث الجابر	٣١٧
يَحْيَى بنُ عَبْدِ الله بنِ الضَّحَّاكِ بنِ بَابُلْتَ البَابُلُتِّيُّ	٣٠٨
يَحْيَى بنُ عَبْدِ الله بنِ بُكَيْرٍ القُرَشِيُّ المَخْزُومِيُّ	٢٣٦
يَحْيَى بنُ عُثْمَانَ بنِ صَالِحِ بنِ صَفْوَانَ القُرَشِيُّ	٣٨٣
يحيى بْن علي بْن عَبْد اللَّهٌ بْن علي بن مفرَّج بن أبي الفتح القُرشيّ العَطَّارُ	٦٠٣
أَبُو مُحَمَّدٍ يَحْيَى بنُ عَلِيِّ بنِ مُحَمَّدِ بنِ عَلِيِّ بنِ الطَّرَّاحِ البَغْدَادِيُّ	١٥٦

العَلَمُ	الصفحة
أَبُو زَكَرِيَّا يحيى بنُ عَمَّارِ بن يَحيى بنِ عَمَّارِ بنِ العَنْبَسِ الشَّيْبَانِيُّ	٢٩١
يَحْيَى بْن عَنْبَسَةَ الْقُرَشِيُّ الْبَصْرِيّ	١٩٠
يَحْيَى بنُ كَثِيرِ بنِ دِرْهَمٍ العَنْبَرِيُّ	٦٤٥
يَحْيَى بْنُ مُحَمَّدِ بْنِ سَعْدِ بْنِ عَبْدِ اللَّهِ بْنِ سَعْدِ بْنِ مُفْلِحٍ الْأَنْصَارِيُّ	٣١٦
يَحْيَى بنُ مُحَمَّدِ بنِ صَاعِدِ بنِ كَاتِبٍ الهَاشِمِيُّ	٢٥٦
أَبُو الفَرَجِ يَحْيَى بنُ مَحْمُوْدِ بنِ سَعْدٍ الثَّقَفِيُّ الأَصْبَهَانِيُّ	١٨٥
يَحْيَى بْنُ مُعَلًّى بْنِ مَنْصُورٍ الرَّازِيُّ	١٩٥
يَحْيَى بْنُ مَيْمُونٍ الضَّبِّيُّ، أَبُو الْمُعَلَّى الْعَطَّارُ	٤٦١
يَحْيَى بنُ يَحْيَى بنِ بَكْرِ بن عَبْدِ الرَّحْمَنِ التَّمِيمِيُّ النَّيْسَابُورِيُّ	٦١٤
أَبُو شَاكِرٍ يَحْيَى بنُ يُوْسُفَ البَغْدَادِيُّ، السَّقْلَاطُوْنِيُّ، صَاحِب ابْن بَالَانَ	٢٦٧
يزداد بن عبد الرحمن بن محمد بن يزداد الكاتب	٦٢٧
يَزِيدُ بْنُ أَبَانَ الرَّقَاشِيُّ	٤٦٢
يَزِيدُ بْنُ إِبْرَاهِيمَ التُّسْتَرِيُّ	٤٤٧
يَزِيدُ بْنُ أَبِي حَبِيبٍ سُوَيْدٌ الأَزْدِيُّ	٢٣٦
يَزِيدُ بْنُ أَبِي حَكِيمٍ الكِنَانِيُّ	١٤٠
يَزِيدُ بْنُ أَبِي صَالِحٍ الدبَّاغ	٤٦١
يَزِيدَ بْنِ الأَصَمِّ العامريّ	٤٥٥
يزيد بن الهَيْثَم بن طَهْمان البَغْداديُّ الدَّقَّاق	٣٢٣
يزيد بن جابر الأزدي	٥٢٣
يَزِيْدُ بنُ سِنَانِ بنِ يَزِيْدَ القرشي الأموي	٥٠٥
يَزِيْدُ بنُ شَجَرَةَ، أَبُو شَجَرَةَ الرُّهَاوِيُّ	٣٠٩
يَزِيدُ بْنُ شَرِيكِ بْنِ طَارِقٍ التَّيْمِيُّ	٣١٩

الصفحة	العَلَمُ
٦٤٦	أَبُو خَالِدٍ يَزِيدُ بْنُ عَبْدِ الرَّحْمَنِ الدَّالَانِيُّ
٥٠٠	يَزِيدُ بْنُ عَطَاءَ بْنِ يَزِيدَ بْنِ عَبْدِ الرَّحْمَنِ الْيَشْكُرِيُّ
٣٧٢	يَزِيد بْن كَيْسَانَ الْيَشْكُرِيُّ الْكُوفِيُّ
١٩٣	يَزِيدُ، أَبُو مُرَّةَ الحِجَازِيُّ الْمَدَنِيُّ
١٧٣	يَعْقُوبُ بنُ إِبْرَاهِيمَ بن سَعْدِ بنِ إِبْرَاهِيم بنِ عَبْدِ الرَّحْمَنِ بنِ عَوْفٍ الزُّهْرِيُّ
٤٥٩	يعقوب بن الوليد بن عَبد اللهَّ بن أَبي هلال الأزدي
٥٨٤	يَعْقُوبُ بنُ حُمَيْدِ بنِ كَاسِبٍ الْمَدَنِيُّ
١٤١	يَعْقُوبُ بْنُ عَبْدِ الرَّحْمَنِ بْنِ مُحَمَّدِ بْنِ عَبْدِ الله بْنِ عَبْدٍ الزُّهْرِيُّ
٢٧٠	يَعْقُوبُ بنُ عَبْدِ الله بنِ سَعْدِ بنِ مَالِكٍ الأَشْعَرِيُّ القُمِّيُّ
٤٩٩	يعقوب بْن مُحَمَّد بْن عَلِيّ بْن مُحَمَّد، شهاب الدين أبو يوسف ابن المجاور الشَّيْبانيّ
٣٦٨	يَعقُوب بْنُ مُحمد بْنِ عِيسَى بْنِ عَبد الملكِ بْنُ حُمَيْدِ بْنِ عَبْدِ الرَّحْمَنِ بْنِ عَوْفٍ الزُّهْريّ
٣٢٨	يَعْلَى بنُ عُبَيْدِ بنِ أَبِي أُمَيَّةَ الطَّنَافِسِيُّ
٣٥٧	يَعْلَى بنُ عَطَاءٍ العَامِرِيُّ القُرَشِيُّ
٣٣١	يَمانُ بْنُ سَعِيدِ بْنِ خَلَفٍ اليَحْصُبِيُّ الْمِصِّيصِيُّ
٦٢٧	يُوسُفُ ابْنُ الْوَزِيرِ أَبِي يُوسُفَ يَعْقُوبَ بْنِ مُحَمَّدِ بْنِ عَلِيٍّ ابْنُ الْمُجَاوِرِ
١٤٣	يُوسُفُ بْنُ أَبِي بُرْدَةَ بْنِ أَبِي مُوسَى الأَشْعَرِيُّ
٦٢٤	يُوسُف بْن أَحْمَد بْن أبي بَكْر بْن عليّ بْن إِسْمَاعِيل الغُسولي
١٣٧	يُوْسُفُ بنُ القَاسِمِ بنِ يُوْسُفَ بنِ فَارِسِ بنِ سَوَّارٍ المَيَانَجِيُّ
٥٦٦	يوسف بْن المبارك بْن كامل بْن أَبِي غالب، أَبُو الفتوح الخَفّاف
١٣١	يُوْسُفُ بنُ خَلِيْلِ بنِ قَرَاجَا عَبْدِ الله، أَبُو الحَجَّاجِ الدِّمَشْقِيُّ

العَلَمُ	الصفحة
يُوْسُف بنُ سَعِيْدِ بنِ مُسَلَّم	٣٩٦
يوسف بن عبد الرحمن بن يوسف بن عبد الملك بن يوسف بن علي ابن أبي الزهر، المزي	٢٣
يُوسُفُ بنُ عَدِيٍّ بنِ زُرَيْقِ بنُ إِسْمَاعِيْلَ التَّيْمِيُّ	٥٨٠
يُوْسُف بن مَحْمُوْدِ بن الحُسَيْن بن الحَسَنِ بنِ أَحْمَدَ السَّاوِيُّ	١٩٥
يُوْسُفُ بنُ مُوْسَى بنِ رَاشِدٍ القَطَّانُ الرازي	١٩٨
يُوسُفُ بنُ يَعْقُوبَ بنِ إِسْمَاعِيلَ بنِ حَمَّادِ بنِ زَيْدِ بنِ دِرْهَمٍ الأَزْدِيُّ	٤٥١
يُونُسُ بْنُ إِبْرَاهِيمَ بْنِ عَبْدِ الْقَوِيِّ بْنِ قَاسِمِ بْنِ دَاوُدَ الْكِنَانِيُّ	٥١٩
يُونُسُ بْنُ الْحَارِثِ الثَّقَفِيُّ الطَّائِفِيُّ	١٣٥
يُوْنُس بنُ حَبِيْبٍ أَبُو بِشْرٍ العِجْلِيُّ	٤٢٩
يُونُسُ بنُ عَبْدِ الأَعْلَى بنِ مَيْسَرَةَ بنِ حَفْصِ بنِ حَيَّانَ الصَّدَفِيُّ	١٥٢
يُوْنُس بنُ عُبَيْدِ بنِ دِيْنَارٍ العَبْدِيُّ	٤٤٣
يُونُس بنُ مُحَمَّدِ بنِ مُسْلِمٍ البَغْدَادِيُّ	٢٤٣
يُونُس بْنُ يُوسُفَ بْنِ حِمَاسٍ اللَّيْثِيُّ	٦٢١

فهرس المصادر والمراجع

١. الأباطيل والمناكير والصحاح والمشاهير: الحسين بن إبراهيم الجورقاني، الصميعي، الرياض، الرابعة، ١٤٢٢هـ، ت: الفريوائي.
٢. الإِبَانَةُ الكبرى: ابن بَطَّةَ العُكْبَرِيُّ، دار الراية، الرياض، ت: رضا معطي، وآخرون.
٣. الإبانة عن أصول الديانة: أبو الحسن الأشعري، دار الأنصار، القاهرة، الأولى، ١٣٩٧هـ، ت: فوقية حسين.
٤. إبطال التأويلات لأخبار الصفات: القاضي أبو يعلى ابن الفراء، دار إيلاف الدولية، الكويت، ت: محمد النجدي.
٥. إغاثة اللهفان من مصايد الشيطان: ابن قيم الجوزية، مكتبة المعارف، الرياض، ت: محمد حامد الفقي.
٦. ابن كثير الدمشقي الحافظ المفسر المؤرخ الفقيه: د. محمد الزحيلي، دار القلم، دمشق، الأولى، ١٤١٥هـ.
٧. إتحاف الجماعة بما جاء في الفتن والملاحم وأشراط الساعة: حمود بن عبد الله التويجري، دار الصميعي، الرياض، الثانية، ١٤١٤هـ.
٨. إتحاف الخيرة المهرة بزوائد المسانيد العشرة: شهاب الدين البوصيري، دار الوطن، الأولى، ١٤٢٠ هـ - ١٩٩٩م.
٩. إتحاف المهرة: ابن حجر، مجمع الملك فهد، الأولى، ١٤١٥هـ - ١٩٩٤م.
١٠. إثارة الفوائد المجموعة في الإشارة إلى الفرائد المسموعة: خليل بن كيكلدي العلائي، مكتبة العلوم والحكم، المدينة، الأولى، ١٤٢٥هـ، ت: مرزوق هيَاس الزّهراني.
١١. إثبات الحد لله تعالى: محمود ابن أبي القاسم الدشتي، الأولى، ١٤٣٠هـ، بلا ناشر.
١٢. إثبات صفة العلو: أبو محمد الموفق ابن قدامة، مكتبة العلوم والحكم، المدينة، الأولى، ١٤٠٩هـ، ت: أحمد الغامدي.

١٣. اجتماع الجيوش الإسلامية على غزو المعطلة والجهمية: ابن القيم، مطابع الفرزدق التجارية، الرياض، الأولى، ١٤٠٨هـ، ت: عواد المعتق.
١٤. الأجزاء والأمالي والمشيخات:
١٥. الآحاد والمثاني: أبو بكر ابن أبي عاصم، دار الراية، الأولى، ١٤١١هـ، ت: باسم فيصل الجوابرة.
١٦. أحاديث الشيوخ الثقات (المشيخة الكبرى): أبو بكر محمد بن عبد الباقي الأنصاري قاضي الْمُرَسْتَانِ، دار عالم الفوائد، مكة، الأولى، ١٤٢٢هـ، ت: حاتم العوني.
١٧. الأحاديث الطوال: الطبراني، مكتبة الزهراء، الموصل، الثانية، ١٤٠٤هـ، ت: حمدي السلفي.
١٨. الأحاديث الْمُخْتَارَةُ: الضياء المقدِسي، دار خضر، بيروت، الثالثة، ١٤٢٠هـ، ت: عبد الملك بن دهيش.
١٩. أحاديث محمد بن أبي نصر المكي البلخي، وعلي بن يوسف بن أحمد بن يوسف الشيرازي، وأحمد بن محمد بن إسماعيل بن علي السيرجاني. الظاهرية، مجموع رقم ٣٧٧٢ عام – مجاميع العمرية ٣٥ .
٢٠. أحكام القرآن الكريم: الطحاوي، مركز البحوث الإسلامية، استانبول، الأولى، ١٤١٦هـ، ت: سعد الدين أونال.
٢١. أخبار أبي القاسم الزجاجي: عبد الرحمن بن إسحاق الزجاجي، دار الرشيد، وزارة الثقافة العراقية، ١٩٨٠م، ت: عبد الحسين المبارك.
٢٢. أخبار أصبهان: أبو نُعَيْمٍ الأصبهاني، دار الكتب العلمية، الأولى، ١٤١٠هـ، ت: سيد كسروي.
٢٣. أخبار الدجال: أبو محمد عبد الغني بن عبد الواحد المقدسي، دار الصحابة للتراث بطنطا، الأولى، ١٤١٣هـ.

٢٤. أخبار القضاة: وكيعٌ محمدُ بن خَلَفٍ الضَّبِّيُّ، المكتبة التجارية الكبرى، مصر، الأولى، ١٣٦٦هـ، ت: عبد العزيز المراغي.

٢٥. أخبار مكة وما جاء فيها من الأثار: أبو الوليد محمد بن عبد الله الأزرقي، دار الأندلس للنشر، بيروت، ت: رشدي الصالح.

٢٦. أخبار مكة: أبو عبد الله محمد بن إسحاق الفاكهي، دار خضر، بيروت، الثانية، ١٤١٤هـ، ت: ابن دهيش.

٢٧. الاختلاف في اللفظ والرد على الجهمية والمشبهة: أبو محمد عبد الله بن مسلم بن قتيبة الدينوري، دار الراية، الأولى، ١٤١٢هـ، ت: عمر بن محمود.

٢٨. آداب الشافعي ومناقبه، ابن أبي حاتم، دار الكتب العلمية، بيروت، الأولى، ١٤٢٤هـ، ت: عبد الغني عبد الخالق.

٢٩. أربعون حديثاً عن أربعين شيخاً عن أربعين صحابيًّا: عبد الخالق بن زَاهِرِ بْنِ طَاهِرٍ الشَّحَّامِيُّ، دار الهدى، عين مليلة، الجزائر، ت: أبو عبد الرحمن الباتني.

٣٠. الأربعون في دلائل التوحيد: أبو إسماعيل عبد الله بن محمد الأنصاري الهروي، الأولى، ١٤٠٤هـ، ت: علي الفقيهي.

٣١. إرشاد الساري لشرح صحيح البخاري: شهاب الدين أحمد بن محمد القسطلاني، المطبعة الكبرى الأميرية، مصر، السابعة، ١٣٢٣هـ.

٣٢. إرشاد القاصي والدَّاني إلى تراجم شيوخ الطبراني: أبو الطيب نايف المنصوري، دار الكيان – الرياض، الأولى، ١٤٢٧هـ.

٣٣. الإرشاد في معرفة علماء الحديث: الخليلي، مكتبة الرُّشْدِ، الأولى، ١٤٠٩هـ، ت: محمد سعيد إدريس.

٣٤. إرواء الغليل في تخريج أحاديث منار السبيل: ناصر الدين الألباني، المكتب الإسلامي، الثانية، ١٤٠٥هـ - ١٩٨٥م.

٣٥. الاستذكار، يوسف بن عبد الله ابن عبد البر القرطبي، دار الكتب العلمية، بيروت، الطبعة: الأولى، ١٤٢١هـ، ت: سالم محمد عطا، محمد علي معوض.

٣٦. الاستغناء في معرفة المشهورين من حملة العلم بالكنى: ابن عبد البر، جامعة أم القرى بمكة، ١٤٠٤هـ، ت: عبد الله السوالمة.

٣٧. الاستيعاب في معرفة الأصحاب: ابن عبد البر، دار الجيل، بيروت، الأولى، ١٤١٢هـ، ت: علي محمد البجاوي.

٣٨. أسد الغابة في معرفة الصحابة: ابن الأثير، دار الكتب العلمية، بيروت، الأولى، ١٤١٥هـ، ت: علي معوض - عبد الموجود.

٣٩. أسماء من عاش ثمانين سنة بعد شيخه أو بعد سماعه: الذهبي، مؤسسة الريان، بيروت، ١٤١٨هـ، ت: عوَّاد الخلف.

٤٠. الأسماء والصفات: البيهقي، مكتبة السوادي، جدة، ١٤١٣هـ، ت: عبد الله الحاشدي.

٤١. الأسنى في شرح أسماء الله الحسنى: محمد بن أحمد بن أبي بكر القرطبي، دار الصحابة للتراث بطنطا، مصر، الأولى، ١٤١٦هـ، ت: محمد حسن جبل، وطارق أحمد محمد.

٤٢. الاشتقاق: محمد بن الحسن بن دريد الأزدي، دار الجيل، بيروت، الأولى، ١٤١١هـ، ت: عبد السلام هارون.

٤٣. الإصابة في تمييز الصحابة: ابن حجر العسقلاني، دار الكتب العلمية، بيروت، الأولى، ١٤١٥هـ، ت: عادل عبد الموجود.

٤٤. أصول السنة، ومعه رياض الجنة بتخريج أصول السنة: محمد بن عبد الله ابن أبي زَمَنِين المالكي، مكتبة الغرباء الأثرية، المدينة النبوية، الأولى، ١٤١٥ هـ، ت: عبد الله بن محمد عبد الرحيم بن حسين البخاري.

٤٥. أطراف الغرائب والأفراد للدارقطني: ابن القيسراني، دار التدمرية، الأولى، ١٤٢٨هـ، ت: جابر السريع.

٤٦. الاعْتِصَام: إبراهيم بن موسى الشاطبي، دار ابن الجوزي، الدمام، الأولى، ١٤٢٩هـ، ت: محمد الشقي، وآخرون.
٤٧. الاعتقاد والهداية إلى سبيل الرشاد: البيهقي، دار الآفاق الجديدة، بيروت، الأولى، ١٤٠١هـ، ت: أحمد عاصم الكاتب.
٤٨. أعلام الحديث (شرح صحيح البخاري)، أبو سليمان حمد بن محمد الخطابي، جامعة أم القرى، الأولى، ١٤٠٩ هـ، ت: محمد بن سعد آل سعود.
٤٩. الإعلام بمخالفات الموافقات والاعتصام، ناصر بن حمد بن حمين الفهد، مكتبة الرشد، الرياض، الأولى، ١٤٢٠ هـ.
٥٠. الأعلام: خير الدين الزِّرِكْلِيُّ، دار العلم للملايين – بيروت، الطبعة الخامسة عشر، ٢٠٠٢م.
٥١. أعيان العصر وأعوان النصر: صلاح الدين خليل بن أيبك الصفدي، دار الفكر المعاصر، بيروت – دار الفكر، دمشق، الأولى، ١٤١٨ هـ، ت: علي أبو زيد، وآخرون.
٥٢. الأغاني: أبو الفرج علي بن الحسين الأصبهاني، دار الفكر، ببيروت، الثانية، ت: سمير جابر.
٥٣. الإفصاح عن معاني الصحاح: الوزير يحيى بن هُبَيْرَة الذهلي الشيبانيّ، دار الوطن، الرياض، ١٤١٧هـ، ت: فؤاد عبد المنعم.
٥٤. أقاويل الثقات في تأويل الأسماء والصفات والآيات المحكمات والمشتبهات: مرعي بن يوسف المقدسي، مؤسسة الرسالة، بيروت، الأولى، ١٤٠٦هـ، ت: شعيب الأرناؤوط.
٥٥. الاقتصاد في الاعتقاد: عبد الغني بن عبد الواحد المقدسي، مكتبة العلوم والحكم، المدينة المنورة، الأولى، ١٤١٤هـ، ت: أحمد بن عطية الغامدي.
٥٦. إكمال الإكمال: ابن نقطة، جامعة أم القرى، الأولى، ١٤١٠هـ، ت: عبد القيوم.
٥٧. إِكَمَالُ الْمُعْلِمِ بفَوَائِدِ مُسْلِم، القاضي عياض بن موسى اليحصبي، دار الوفاء، مصر، الأولى، ١٤١٩هـ، ت: يَحْيَى إِسْمَاعِيل.

٥٨. إكمال تهذيب الكمال: مغلطاي، الفاروق الحديثة – القاهرة، الأولى، ١٤٢٢هـ.

٥٩. الإكمال في ذكر من له رواية في مسند أحمد: أبو المحاسن محمد بن علي الحسيني، جامعة الدراسات الإسلامية، كراتشي، ت: عبد المعطي قلعجي.

٦٠. الإكمال في رَفْعِ الارتياب عن المؤتلف والمختلف: أبو نصر ابن ماكولا، دار الكتب العلمية، الأولى، ١٤١١هـ.

٦١. الإلزامات والتتبع: الدارقطني، دار الكتب العلمية، بيروت، الثانية، ١٤٠٥هـ، ت: مقبل الوادعي.

٦٢. أمالي أبي القاسم عبد الرحمن بن إسحاق الزَّجَّاجِيِّ، دار الجيل، بيروت، الثانية، ١٤٠٧هـ، ت: عبد السلام هارون.

٦٣. أمالي أبي القاسم عبد الملك بن محمد بن عبد الله بن بشران، دار الوطن، الرياض، (الجزء الأول) بتحقيق: عادل بن يوسف العزازي، الأولى، ١٤١٨هـ. (الجزء الثاني) بتحقيق: أحمد بن سليمان، الأولى، ١٤٢٠هـ.

٦٤. أمالي أبي عبد الله الحسين بن إسماعيل المحاملي، رواية ابن البيع، عنه، دار ابن القيم، الدمام، المكتبة الإسلامية، عمان، الأولى، ١٤١٢هـ، ت: إبراهيم القيسي.

٦٥. الأمالي المطلقة: ابن حجر العسقلاني، المكتب الإسلامي، بيروت، الأولى، ١٤١٦هـ، ت: حمدي السلفي.

٦٦. إمتاع الأسماع بما للنبي ﷺ من الأحوال والأموال والحفدة والمتاع: تقي الدين المقريزي، دار الكتب العلمية، بيروت، الأولى، ١٤٢٠هـ، ت: محمد النميسي.

٦٧. الأموال: أبو عُبيد القاسم بن سَلَّام، دار الفكر، بيروت، ت: خليل محمد هراس.

٦٨. الأموال: حُميد بن زَنْجُوَيْهِ، مركز الملك فيصل للدراسات، السعودية، الأولى، ١٤٠٦هـ، ت: شاكر ذيب.

٦٩. أنساب الأشراف: أحمد بن يحيى بن جابر البَلَاذُرِي، الجزء الأول، دار المعارف، مصر، ١٩٥٩م، ت: محمد حميد الله.

٧٠. الأَنْسَابُ المُتَّفِقَةُ: ابْنُ القَيْسَرَانِيِّ، دار الكتب العلمية، بيروت، الأولى، ١٤١١هـ، ت: كمال الحوت.
٧١. الأنساب: أبو سعد السمعاني، دائرة المعارف العثمانية، حيدر أباد، الأولى ١٣٨٢هـ، ت: عبد الرحمن المعلِّمي.
٧٢. أنوار التنزيل وأسرار التأويل: ناصر الدين عبد الله بن عمر بن محمد الشيرازي البيضاوي، دار إحياء التراث العربي، بيروت، الأولى، ١٤١٨هـ، ت: محمد عبد الرحمن المرعشلي.
٧٣. الأنوار الكاشفة لما في كتاب "أضواء على السنة" من الزلل والتضليل والمجازفة: عبد الرحمن المعلِّمي، المطبعة السلفية ومكتبتها، عالم الكتب، بيروت، ١٤١٦هـ.
٧٤. أَنِيسُ السَّاري في تخريج وَتحقيق الأحاديث التي ذكرها الحَافظ ابن حَجر العسقلاني في فَتح البَاري: مؤسَّسَة السَّماحة، مؤسَّسَة الريَّان، بيروت، الأولى، ١٤٢٦هـ، ت: نبيل بن مَنصور بن يَعقوب البصارة.
٧٥. الأهوال: ابن أبي الدنيا، مكتبة آل ياسر، مصر، ١٤١٣هـ، ت: مجدي فتحي السيد.
٧٦. إيضاح الإشكال: محمد بن طاهر ابن القيسراني مكتبة المعلا، الكويت، الأولى، ١٤٠٨م، ت: باسم الجوابرة.
٧٧. إيضاح الدليل في قطع حجج أهل التعطيل، بدر الدين محمد بن إبراهيم بن سعد الله بن جماعة الكناني الحموي، دار السلام، مصر، الأولى، ١٤١٠هـ، ت: وهبي سليمان غاوجي الألباني.
٧٨. الإيمان: محمد بن إسحاق بن منده، مؤسسة الرسالة، بيروت، الثانية، ١٤٠٦هـ، ت: علي الفقيهي.
٧٩. بحر الفوائد المشهور بمعاني الأخبار: أبو بكر محمد بن أبي إسحاق الكلاباذي، دار الكتب العلمية، بيروت، الأولى، ١٤٢٠هـ، ت: محمد حسن، أحمد فريد.

٨٠. البحر المحيط في التفسير: ابن حيان الأندلسي، دار الفكر، بيروت، ١٤٢٠هـ، ت: صدقي محمد جميل.
٨١. البداية والنهاية: ابن كثير، دار هجر، الأولى، ١٤١٨هـ، ت: التركي.
٨٢. البدر الطالع بمحاسن من بعد القرن السابع: محمد بن علي الشوكاني، دار المعرفة – بيروت .
٨٣. البر والصلة: الحسين بن الحسن بن حرب المروزي، دار الوطن، الرياض، الأولى، ١٤١٩هـ، ت: محمد بخاري.
٨٤. برنامج التُّجِيبِيِّ: القاسم بن يوسف التُّجِيبِيُّ، الدار العربية للكتاب، ليبيا، تونس، ١٩٨١هـ، ت: عبد الحفيظ منصور.
٨٥. برنامج الوادي آشي: أبو عبد الله محمد بن جابر القيسي الوادي آشي، دار المغرب الإسلامي، بيروت، الأولى، ١٤٠٠هـ، ت: محمد محفوظ.
٨٦. البعث والنشور: البيهقي، مركز الخدمات والأبحاث الثقافية، بيروت، الأولى، ١٤٠٦هـ، ت: عامر أحمد حيدر.
٨٧. البعث: أبو بكر ابن أبي داود السجستاني، دار الكتب العلمية، بيروت، الأولى، ١٤٠٧هـ، ت: محمد بسيوني.
٨٨. بعض الثالث من فوائد سمويه أبي بشر إسماعيل بن عبد الله العبدي، [ضمن عشرة أجزاء حديثية] مكتبة البشائر الإسلامية، بيروت، الأولى، ١٤٢٢هـ، ت: نبيل سعد الدين جرار.
٨٩. بغية الباحث عن زوائد مسند الحارث: نور الدين الهيثمي، مكرز خدمة السنة والسيرة، المدينة، الأولى، ١٤١٣هـ، ت: حسين الباكري.
٩٠. بُغْيَةُ الطَّلَبِ في تاريخ حلب: كمال الدين عمر بن أحمد ابن العديم، دار الفكر، تحقيق د. سهيل زَكَّار.

٩١. بغية الملتمس في تاريخ رجال أهل الأندلس: أحمد بن يحيى ابن عميرة الضبي، دار الكاتب العربي، القاهرة، ١٩٦٧هـ.

٩٢. بيان الوهم والإيهام في كتاب الأحكام: أبو الحسن علي بن محمد ابن القطان، دار طيبة، الرياض، الأولى، ١٤١٨هـ، ت: الحسين آيت.

٩٣. بيان تلبيس الجهمية في تأسيس بدعهم الكلامية: ابن تيمية، مجمع الملك فهد بالمدينة، الأولى، ١٤٢٦هـ، ت: مجموعة.

٩٤. البَيْتُوتَةُ: أبو العباس السَّرَّاجُ، دار الريان للتراث، القاهرة، الأولى، ١٤٠٨هـ، ت: أبو الأشبال الزهيري.

٩٥. تاج العروس من جواهر القاموس: مُرتضَى الزَّبيدي، دار الهداية.

٩٦. تاريخ ابن قاضي شهبة: أحمد بن قاضي شهبة الأسدي، المعهد العلمي الفرنسي- للدراسات العربية بدمشق، ١٩٩٤م، ت: عدنان درويش.

٩٧. تاريخ أبي زرعة الدمشقي، رواية أبي ميمون ابن راشد، مجمع اللغة العربية بدمشق، ت: شكر الله القوجاني.

٩٨. تاريخ الإسلام: شمس الدين الذهبي، دار الغرب الإسلامي، بيروت، الأولى، ٢٠٠٣م، ت: بشار عواد معروف.

٩٩. تاريخ التراث العربي: المجلد الثامن، الجزء الأول، علم اللغة، تأليف: فؤاد سزكين، جامعة الإمام محمد بن سعود بالرياض، ١٤٠٨هـ، ترجمة: عرفة مصطفى. راجعه: مازن عماوي.

١٠٠. تاريخ الطبري: أبو جعفر محمد بن جرير بن يزيد الطبري، دار التراث، بيروت، الثانية، ١٣٨٧هـ.

١٠١. التاريخ الكبير: البخاري، دار الفكر – بيروت، ت: السيد هاشم الندوي.

١٠٢. تاريخ بغداد: أبو بكر الخطيب البغدادي، دار الغرب الإسلامي، بيروت، الأولى، ١٤٢٢هـ، ت: بشار عواد معروف.

١٠٣. تاريخ جرجان: حمزة بن يوسف السهمي، عالم الكتب، بيروت، الرابعة، ١٤٠٧هـ، ت: محمد عبد المعيد خان.
١٠٤. تاريخ خليفة بن خَيَّاطٍ العُصْفُرِيُّ: مؤسسة الرسالة، الثانية، ١٣٩٧هـ، ت: أكرم ضياء العمري.
١٠٥. تاريخ دمشق: أبو القاسم ابن عساكر، دار الفكر، بيروت، ١٤١٥هـ، ت: عمرو بن غرامة العمروي.
١٠٦. تاريخ مَوْلِدِ العلماء ووفياتهم: محمد ابن زبر الربعي، دار العاصمة، الأولى، ١٤١٠هـ، ت: عبد الله سليمان الحمد.
١٠٧. تاريخ واسط: بَحْشَلٌ أسلم بن سهل الواسطي، عالم الكتب، بيروت، الأولى، ١٤٠٦هـ، ت: كوركيس عواد.
١٠٨. تأويل مشكل القرآن: أبو محمد عبد الله بن مسلم بن قتيبة الدينوري، دار الكتب العلمية، بيروت، ت: إبراهيم شمس الدين.
١٠٩. تبصير المنتبه بتحرير المشتبه: ابن حجر، المكتبة العلمية، بيروت، ت: محمد علي النجار.
١١٠. التبيان لبديعة البيان: محمد بن عبد الله ابن ناصر الدين الدمشقي، وزارة الأوقاف القطرية، الأولى، ١٤٢٩هـ، ت: حسين عكاشة.
١١١. تجريد الأسماء والكنى: أبو القاسم عُبيد الله ابن الفراء، مركز النعمان، اليمن، الأولى، ١٤٣٢هـ، ت: شادي آل نعمان.
١١٢. التحبير في المعجم الكبير: أبو سعد السمعاني، الأوقاف البغدادية، الأولى، ١٣٩٥هـ، تحقيق: منيرة ناجي سالم.
١١٣. تحرير تقريب التهذيب: شعيب الأرنؤوط وبشار عواد، مؤسسة الرسالة، الأولى، ١٤١٧هـ.

١١٤. تحريم النظر في كتب الكلام: أبو محمد موفق الدين عبد الله بن أحمد ابن قدامة المقدسي، عالم الكتب، الرياض، الأولى، ١٤١٠هـ، ت: عبد الرحمن دمشقية.

١١٥. التحفة اللطيفة في تاريخ المدينة الشريفة، شمس الدين السخاوي، دار الكتب العلمية، بيروت، الأولى، ١٤١٤هـ.

١١٦. تحفة الطالبين في ترجمة الإمام محيي الدين: علاء الدين علي بن إبراهيم بن العطار، الدار الأثرية، عَمَّان، الأولى، ١٤٢٨هـ، ت: مشهور بن حسن آل سلمان.

١١٧. التحقيق في أحاديث الخلاف: ابن الجوزي، دار الكتب العلمية، بيروت، الأولى، ١٤١٥هـ، ت: مسعد السعدني.

١١٨. تخريج أحاديث إحياء علوم الدين: استِخرَاج: أبي عبد اللهَّ مَحمُود بِن مُحَمّد الحَدّاد، دار العاصمة، الرياض، الأولى، ١٤٠٨هـ.

١١٩. التخويف من النار والتعريف بحال دار البوار: عبد الرحمن ابن رجب الحنبلي، مكتبة المؤيد، الطائف، دار البيان، دمشق، الثانية، ١٤٠٩هـ، ت: بشير محمد عيون.

١٢٠. تدريب الراوي في شرح تقريب النواوي: جلال الدين السيوطي، دار طيبة، الرياض، الثامنة، ١٤٢٧هـ، ت: نظر الفاريابي.

١٢١. التدوين في أخبار قَزْوِين: أبو القاسم عبد الكريم الرافعي، دار الكتب العلمية، ١٤٠٨هـ، ت: عزيز الله العطاردي.

١٢٢. تذكرة الحُفَّاظ: شمس الدين الذهبي، دار الكتب العلمية، بيروت، الأولى، ١٤١٩ه.

١٢٣. التذكرة بأحوال الموتى وأمور الآخرة: أبو عبد الله القرطبي، دار المنهاج، الرياض، الأولى، ١٤٢٥هـ، ت: الصادق محمد.

١٢٤. التذكرة بمعرفة رجال الكتب العشرة: أبو المحاسن محمد بن علي الحسيني، الخانجي – القاهرة، ت: رفعت فوزي.

١٢٥. التذييل على كتب الجرح والتعديل: طارق آل ناجي، مكتبة المثنى، الكويت، الثانية.

١٢٦. تراجم رجال الدارقطني في سننه: مُقْبلُ الوادعِيُّ، دار الآثار – صنعاء، الأولى، ١٤٢٠هـ.

١٢٧. ترتيب الأمالي الخميسية: يحيى الشجري، رتبها: محيي الدين العبشمي، دار الكتب العلمية، بيروت، الأولى، ١٤٢٢هـ، ت: محمد حسن محمد حسن إسماعيل.

١٢٨. الترغيب في الدعاء والحث عليه: عبد الغني المقدسي، دار ابن حزم، بيروت، ت: فواز أحمد زمرلي.

١٢٩. الترغيب في فضائل الأعمال وثواب ذلك: أبو حفص عمر بن أحمد ابن شاهين، دار الكتب العلمية، بيروت، الأولى، ١٤٢٤هـ، ت: محمد حسن إسماعيل.

١٣٠. الترغيب والترهيب: قوام السنة أبو القاسم الأصبهاني، دار الحديث، القاهرة، الأولى، ١٤١٤هـ، ت: أيمن صالح شعبان.

١٣١. تسمية ما انتهى إلينا من الرواة عن سعيد بن منصور: أبو نُعَيْمٍ الأصبهاني، دار العاصمة، الرياض، الأولى، ١٤٠٩هـ، ت: عبد الله يوسف الجديع.

١٣٢. تعجيل المنفعة: ابن حجر، دار البشائر – بيروت، الأولى، ١٩٩٦م، ت: إكرام الله إمداد الحق.

١٣٣. تعريف أهل التقديس بمراتب الموصوفين بالتدليس: ابن حجر، مكتبة المنار، عمان، الأولى، ١٤٠٣هـ، ت: عاصم القريوتي.

١٣٤. التعريفات الفقهية: محمد عميم الإحسان المجددي، دار الكتب العلمية، بيروت، الأولى، ١٤٢٤هـ.

١٣٥. تَعْظِيمُ قَدْرِ الصَّلَاةِ: محمد بن نصر المُرْوَزِيُّ، مكتبة الدار، المدينة، الأولى، ١٤٠٦هـ، ت: الفريوائي.

١٣٦. التعليقات الحِسَانُ على صحيح ابن حبان: الألباني، دار باوزير، جدة، الأولى، ١٤٢٤هـ – ٢٠٠٣م.

١٣٧. تفسير ابن أبي حاتم، مكتبة نزار مصطفى الباز، السعودية، الثالثة، ١٤١٩هـ، ت: أسعد الطيب.
١٣٨. تفسير القرآن العظيم: ابن كثير، دار طيبة، الثانية، ١٤٢٠هـ، ت: سلامة.
١٣٩. تفسير الماتريدي، أبو منصور محمد بن محمد الماتريدي، دار الكتب العلمية، بيروت، الأولى، ١٤٢٦هـ، ت: باسلوم.
١٤٠. تفسير آيات أشكلت على كثير من العلماء: ابن تيمية، مكتبة الرشد، الرياض، الأولى، ١٤١٧هـ، ت: عبد العزيز الخليفة.
١٤١. تفسير سفيان الثوري، دار الكتب العلمية، بيروت، الأولى، ١٤٠٣هـ.
١٤٢. تفسير عبد الرزاق الصنعاني، دار الكتب العلمية، بيروت، الأولى، ١٤١٩هـ، ت: محمود محمد عبده.
١٤٣. تفسير مقاتل بن سليمان الأزدي، دار إحياء التراث، بيروت، الأولى، ١٤٢٣هـ، ت: عبد الله محمود شحاته.
١٤٤. تقريب التهذيب: ابن حجر العسقلاني، دار الرشيد، سوريا، الأولى، ١٤٠٦هـ، ت: محمد عوامة.
١٤٥. التقرير في أسانيد التفسير: عبد العزيز الطريفي، دار المنهاج، الرياض، الأولى، ١٤٣٢هـ.
١٤٦. التقييد لمعرفة رواة السنن والمسانيد: ابن نقطة، الأوقاف القطرية، ١٤٣٥هـ، ت: شريف التشادي.
١٤٧. التَّكْميل في الجَرْح والتَّعْدِيل ومَعْرِفة الثِّقَات والضُّعفاء والمجَاهِيل: ابن كثير، مركز النعمان للبحوث والدراسات الإسلامية، اليمن، الأولى، ١٤٣٢هـ، ت: شادي آل نعمان.
١٤٨. تلخيص المتشابه في الرسم: الخطيب البغدادي، طلاس للدراسات، دمشق، الأولى، ت: سكينة الشهابي.

١٤٩. تمام المنة في التعليق على فقه السنة: ناصر الدين الألباني، دار الراية، الرياض، الخامسة.
١٥٠. التمهيد لما في الموطأ من المعاني والأسانيد: ابن عبد البر، وزارة الأوقاف، المغرب، ١٣٨٧هـ، ت: مصطفى العلوي.
١٥١. تَنْبِيهُ الهَاجِدْ إِلَى مَا وَقَعَ مِنَ النَّظَرِ فى كُتُبِ الأَمَاجِدِ: أبو إسحاق الحويني، الناشر: المحجة.
١٥٢. التنبيه والرد على أهل الأهواء والبدع: أبو الحسين المَلَطِيُّ، المكتبة الأزهرية للتراث، مصر، ت: محمد زاهد الكوثري.
١٥٣. تَنْقِيحُ التَّحْقِيقِ فِيْ أَحَادِيثِ التَّعْلِيقِ: شمس الدين ابن عبد الهادي، أضواء السلف، الرياض، الأولى، ١٤٢٨هـ، ت: سامي جاد الله، وعبد العزيز الخباني.
١٥٤. التنقيح في حديث التسبيح: ابن ناصر الدين العجمي، دار البشائر الإسلامية، الأولى ١٤١٣ هـ، ت: محمد العجمي.
١٥٥. التنكيل بما في تأنيب الكوثري من الأباطيل: عبد الرحمن المعلِّمي، المكتب الإسلامي، الثانية، ١٤٠٦هـ.
١٥٦. التَّهَجُّدُ وَقِيَامُ اللَّيْلِ: ابن أبي الدنيا، مكتبة الرشد، الرياض، الأولى، ١٤١٨هـ، ت: مصلح جزاء الحارثي.
١٥٧. تهذيب الآثار، مسند ابن عباس: أبو جعفر الطبري، مطبعة المدني، القاهرة، ت: محمود شاكر.
١٥٨. تهذيب الأسماء واللغات: محيي الدين النووي، دار الكتب العلمية، بيروت، تصحيح وتعليق: شركة العلماء.
١٥٩. تهذيب التهذيب: ابن حجر، دائرة المعارف النظامية، الهند، الأولى، ١٣٢٦هـ.
١٦٠. تهذيب الكمال: المِزِّي، مؤسسة الرسالة، الأولى، ١٤٠٠هـ، ت: بشار عوَّاد.

١٦١. تهذيب اللغة: محمد بن أحمد بن الأزهري، دار إحياء التراث العربي، بيروت، الأولى، ٢٠٠١م، ت: محمد عوض مرعب.
١٦٢. تهذيب سنن أبي داود وإيضاح مشكلاته: ابن القيم، مكتبة المعارف، الرياض، الأولى، ١٤٢٨هـ، ت: إسماعيل غازي.
١٦٣. التوبيخ والتنبيه: أبو الشيخ الأصبهاني، مكتبة الفرقان، القاهرة، ت: مجدي السيد إبراهيم.
١٦٤. التوحيد لله ﷻ: عبد الغني بن عبد الواحد المقدسي، دار المسلم، الرياض، الأولى، ١٤١٩هـ، ت: مصعب الحايك.
١٦٥. التوحيد وإثبات صفات الرب ﷻ: مكتبة الرشد، الرياض، الخامسة، ١٤١٤هـ، ت: عبد العزيز الشهوان.
١٦٦. التوحيد: ابن منده، مكتبة العلوم والحكم، المدينة المنورة، الأولى، ١٤٢٣هـ، ت: علي الفقيهي.
١٦٧. توضيح المشتبه: ابن ناصر الدين، مؤسسة الرسالة، الأولى، ١٩٩٣م، ت: العرقسوسي.
١٦٨. تيسير الكريم الرحمن في تفسير كلام المنان: عبد الرحمن بن ناصر السعدي، مؤسسة الرسالة، الأولى ١٤٢٠هـ، ت: عبد الرحمن اللويحق.
١٦٩. الثاني عشر من المشيخة البغدادية: أبو طاهر السِّلَفِيُّ، الظاهرية، مجموع ٣٧٤٧ عام – مجاميع العمرية١٠ .
١٧٠. الثِّقَات ممن لم يقع في الكتب الستة: ابن قُطْلُوْبَغَا، مركز النعمان، صنعاء، الأولى، ت: شادي آل نعمان.
١٧١. الثقات: ابن حِبَّانَ، دار الفكر – بيروت، الأولى، ١٣٩٥هـ، ت: شرف الدين أحمد.
١٧٢. الثقات: العِجْلِيُّ، مكتبة الدار، المدينة المنورة، الأولى، ١٤٠٥هـ، ت: عبد العليم البستوي.

١٧٣. ثلاثة مجالس من أمالي أبي الحسن علي بن يحيى بن جعفر بن عبدكويه، رواية الحافظ أبي طاهر أحمد بن محمد بن أحمد السِّلَفِي، عن أبي العلاء الخرساني، عنه: الظاهرية، مجموع ٣٨٤٥عام – مجاميع العمرية ١٠٩.
١٧٤. جامع البيان في تأويل القرآن: أبو جعفر الطبري، مؤسسة الرسالة، الأولى، ١٤٢٠هـ، ت: أحمد ومحمود شاكر.
١٧٥. جامع التحصيل في أحكام المراسيل: العلائي، عالم الكتب، الثانية، ١٤٠٧هـ، ت: حمدي السلفي.
١٧٦. جامع المسانيد والسنن الهادي لأقوم سَنَن: ابن كثير، دار خضر- بيروت، الثانية، ١٤١٩هـ، ت: ابن دهيش.
١٧٧. الجامع لأخلاق الراوي وآداب السامع: الخطيب البغدادي، مكتبة المعارف، ١٤٠٣ه، ت: محمود الطَّحَّان.
١٧٨. جامع مَعْمَرِ بن راشد: منشور كملحق بمصنف عبد الرزاق، المكتب الإسلامي، بيروت، ت: حبيب الرحمن الأعظمي.
١٧٩. الجرح والتعديل: ابن أبي حاتم، دار إحياء التراث العربي – بيروت، الأولى، ١٣٧١هـ.
١٨٠. جزء ابن غِطْرِيفٍ: أبو أحمد محمد بن أحمد بن حسين ابن الغِطْرِيف الجرجاني، دار البشائر الإسلامية، بيروت، الأولى، ١٤١٧هـ، ت: عامر حسن صبري.
١٨١. جزء ابن فيل: أَبُو طَاهِرٍ الحَسَنُ بنُ أَحْمَدَ بنِ فِيْلٍ البَالِسِيُّ-، مطبعة مسودي، القدس، الأولى ١٤٢١هـ، ت: البسيط.
١٨٢. جُزْء أبي الجَهْم العلاء بن موسى البَاهِلِي، مكتبة الرشد، الرياض، الأولى، ١٤٢٠هـ، ت: عبد الرحيم القشقري.
١٨٣. الْجُزْءُ الأَوَّلُ مِنْ أمالي أبي إسحاق إبراهيم بن عبد الصمد: مكتبة الرشد، الأولى، ١٤٢٠هـ، ت: القشقري.

١٨٤. الْجُزْءُ الأَوَّلُ مِنْ حَدِيثِ أَبِي بَكْرٍ مُحَمَّدِ بْنِ جَعْفَرِ بْنِ مُحَمَّدِ بْنِ الْهَيْثَمِ الأَنْبَارِيِّ الْبُنْدَارِ، رِوَايَةُ أَبِي بَكْرٍ الْبَرْقَانِيِّ، عَنْهُ. الظاهرية، مجموع رقم ٣٨١١ عام – مجاميع العمرية ٧٥ ، ق ١ – ٢٤ .

١٨٥. الْجُزْءُ الأَوَّلُ مِنْ حَدِيثِ أَبِي عَلِيٍّ الْحَسَنِ بْنِ أَحْمَدَ بْنِ إِبْرَاهِيمَ بْنِ شَاذَانَ، عَنْ شُيُوخِهِ، انْتِقَاءُ أَبِي الْقَاسِمِ الأَزَجِيِّ، الظاهرية، مجموع رقم ٣٧٦٨ عام – مجاميع العمرية ٣١ .

١٨٦. الجزء الأول والثاني من الفوائد المنتقاة الغرائب الحسان عن الشيوخ العوالي: أبو بكر مُحَمَّدُ بْنُ عُبَيْدِ اللهِ ابن الشِّخِّيرِ الصَّيْرَفِيُّ، مكتبة تشستربيتي رقم: (٣٤١٣).

١٨٧. الجزء الأول والثاني من فوائد أبي الحسين علي بن محمد ابن بشران عن شيوخه (ضمن مجموع مطبوع باسم الفوائد لابن منده)، دار الكتب العلمية، بيروت، الأولى، ١٤٢٣هـ، ت: خلاف محمود عبد السميع.

١٨٨. جزء التَّرْقُفِيِّ: عباس بن عبد الله التَّرْقُفِيُّ، مكتبة الصحابة، الشارقة، الأولى، ١٤٣٠هـ، ت: أيمن جاسم الدوري.

١٨٩. الجزء الثالث عشر من فوائد أبي بكر محمد بن إبراهيم ابن المقرئ الأصبهاني، الظاهرية، مجموع رقم ٣٨٤١ عام – مجاميع العمرية ١٠٥. (و١٧٤ – ١٩٣).

١٩٠. الْجُزْءُ الثَّالِثُ مِنَ الْفَوَائِدِ الْمُنْتَقَاةِ الْغَرَائِبِ الْحِسَانِ عَنِ الشُّيُوخِ الْعَوَالِي، لِأَبِي الْحَسَنِ عَلِيِّ بْنِ عُمَرَ بْنِ مُحَمَّدِ بْنِ الْحَسَنِ الْحَرْبِيِّ السُّكَّرِيِّ الكَيَّالِ، عَنْ شُيُوخِهِ، رِوَايَةُ أَبِي الْحُسَيْنِ ابْنِ النَّقُّورِ، عَنْهُ. رِوَايَةُ أَبِي الْفَضْلِ الأُرْمَوِيِّ، الظاهرية، مجموع رقم ٣٨٤٠ عام – مجاميع العمرية ١٠٤ .

١٩١. الجزء الثالث من حديث أبي عمر محمد بن العباس بن محمد بن زكريا بن حيويه الخراز، انتقاء الدارقطني، له، رواية أبي محمد الحسن بن علي الجوهري، عنه، الظاهرية، مجموع رقم ٣٨٢٩ عام – مجاميع العمرية ٩٣ .

١٩٢. جزء الحسن بن عرفة العبدي: دار الأقصى، الكويت، الأولى، ١٤٠٦هـ، ت: عبد الرحمن الفريوائي.

١٩٣. الجزء السابع عشر من الفوائد العوالي المنتقاة من أصول سماعات الفقيه أصيل الدين أبي صالح أحمد بن بهرام الحرمي، الظاهرية، مجموع ٦٤ (١٦٧ – ١٨٦)، وعنها مصورة في جامعة الإمام، رقم ٤٨١٥/ خ.

١٩٤. جزء حنبل بن إسحاق، ويدعى: (التاسع من فوائد ابن السماك)، مكتبة الرشد، الرياض، الثانية، ١٤١٩ه، ت: هشام محمد.

١٩٥. جزء في الحديث من رواية أبي علي ابن شاذان، وهو النصف الأول من الجزء الثاني من أجزاء ابن شاذان، الظاهرية، مجموع رقم ٣٨٢٦ عام – مجاميع العمرية ٩٠ . فهرس مجاميع العمرية (ص٤٦٦).

١٩٦. جزء فيه أحاديث أَبِي عَلِيٍّ الحَسَنِ بْنِ مُوْسَى الأَشْيَبِ، رواية أبي علي بشر بن موسى بن صالح، دار علوم الحديث، الفجيرة، الإمارات، الأولى، ١٤١٠هـ، تحقيق: خالد بن قاسم الردادي.

١٩٧. الجزءُ فيه أحاديثُ عوالٍ مُنتقاةٌ مِن المُنتقى مِن سبعةِ أَجزاء مِن حديثِ المُخَلِّصِ، طبع ضمن [المخلِّصِّيَّات وأجزاء أخرى]، الأوقاف القطرية، الأولى، ١٤٢٩هـ، ت: نبيل سعد الدين جرار.

١٩٨. الجزء فيه الثاني والثالث مِنْ حَدِيثِ أَبِي الْعَبَّاسِ مُحَمَّدِ بْنِ يَعْقُوبَ الأصم، مطبوع ضمن "مجموع فيه مصنفات أبي العباس الأصم وإسماعيل الصفار"، دار البشائر الإسلامية، الأولى، ١٤٢٥هـ، ت: نبيل سعد الدين جرار.

١٩٩. جُزْءٌ فِيهِ السَّابِعُ وَالْحَادِي عَشَرَ مِنْ أَمَالِي أَبِي مُحَمَّدٍ الْحَسَنِ بْنِ عَلِيٍّ الْجَوْهَرِيِّ، عَنْ شُيُوخِهِ، تَخْرِيجُ طَاهِرٍ النَّيْسَابُورِيِّ، رِوَايَةُ أَبِي غَالِبٍ أَحْمَدَ ابْنِ الْبَنَّاءِ، عَنِ الْجَوْهَرِيِّ، الظاهرية، مجموع رقم ٣٨١٥ عام – مجاميع العمرية ٧٩ .

٢٠٠. جزء فيه حديث أبي سعيد عَبْدِ الله بنِ سَعِيدٍ الأَشَجِّ، دار المغني، الرياض، الأولى، ١٤٢٢هـ، ت: إسماعيل الجزائري.

٢٠١. جزءٌ فيه سبعةُ مجالسَ مِن أَمالي أَبِي طَاهِرٍ المُخَلِّصِ، ضمن المخلصيات، طبع ضمن [المخلِّصِّيَّات وأجزاء أخرى]، الأوقاف القطرية، الأولى، ١٤٢٩هـ، ت: نبيل سعد الدين جرار.

٢٠٢. جزء فيه ستة مجالس من أمالي القاضي أبي يَعْلَى الفَرَّاءِ، دار البشائر - دار الصديق، الأولى، ٢٠٠٤م، ت: محمد بن ناصر العجمي.

٢٠٣. الجزء فيه عدة مجالس من أمالي الشيخ الإمام محمد بن إبراهيم بن جعفر الجرجاني، الظاهرية، مجموع رقم ٣٨١٠ عام – مجاميع العمرية ٧٤ .

٢٠٤. جُزْءٌ فِيهِ فَضْلُ يَوْمِ التَّرْوِيَةِ وَعَرَفَةَ وَأَحَادِيثُ مَجْمُوعَةٌ مُخَرَّجَةٌ مِنَ الأُصُولِ: الموفق ابن قدامة، الظاهرية (٢٤٨ - حديث)، ولها مصورة في الجامعة الإسلامية رقم ٥٦١ (٦٥- ٨١).

٢٠٥. جزء فيه مجالس من أمالي أبي الحسن علي بن عمر القَزْوِينِيِّ، رواية أبي الحسن علي بن عبد الواحد الدينوري عنه، الظاهرية، مجموع رقم ٣٧٥٩ عام – مجاميع العمرية ٢٢.

٢٠٦. جزء فيه مجلسان من أمالي أبي الحسين ابن بِشْرَانَ، طبع ضمن مجموع كتاب سلوك طريق السلف وستة أجزاء أخرى، الدار الأثرية، عَمَّان، الأولى، ١٤٣٠هـ - ٢٠٠٩م، ت: أبي عبد الله حمزة الجزائري.

٢٠٧. جزء فيه مجلسان، أحدهما: عن أبي الحسين علي بن محمد بن عبد الله بن بشران، والثاني: عن أبي الفتح محمد بن أحمد بن أبي الفوارس: الظاهرية، مجموع رقم ٣٧٤٤ عام – مجاميع العمرية ٧ .

٢٠٨. جزء فيه مشيخة أبي الحسين ابن المهتدي بالله، دار البشائر الإسلامية، بيروت، الأولى، ١٤٣٢هـ، ت: قاسم ضاهر.

٢٠٩. جزء فيه من أحاديث أبي عمر عَبْدِ اللهِ بْنِ مُحَمَّدِ بْنِ أَحْمَدَ بْنِ عَبْدِ الْوَهَّابِ المقرئ السُّلَمِيِّ عن شيوخه (ضمن مجموع مطبوع باسم الفوائد لابن منده)، دار الكتب العلمية، بيروت، الأولى، ١٤٢٣هـ، ت: خلاف محمود عبد السميع.

٢١٠. جُزْءٌ فِيهِ مِنْ حَدِيثِ أَبِي الْحَسَنِ مُحَمَّدِ بْنِ طَلْحَةَ النِّعَالِيِّ، عَنْ شُيُوخِهِ، رِوَايَةُ ابْنِ ابْنِهِ أَبِي عَبْدِ اللهِ الْحُسَيْنِ بْنِ أَحْمَدَ بْنِ مُحَمَّدِ بْنِ طَلْحَةَ، عَنْهُ. الظاهرية، مجموع رقم ٣٧٥٨ عام – مجاميع العمرية ٢١ .

٢١١. جزء فيه من حديث أبي العباس الكُدَيْمِيِّ وفوائد أبي بكر أحمد بن يوسف بن خلاد النصيبي، الظاهرية، مجموع (٢٩٧) حديث، و ٢٦ – ٤٠ .

٢١٢. جزء فيه من حديث أبي عمر محمد بن العباس بن حَيَّوَيْهِ الخَزَّازُ، رواية أبي إسحاق إبراهيم بن عمر البَرْمَكِيِّ، عنه. الظاهرية، مجموع رقم ٣٨٢١ عام – مجاميع العمرية ٨٥ .

٢١٣. الجزء فيه منتقى من حديث ابن مخلد وهَنَّادٍ والفارسي والجوهري ومن أمالي ابن السمرقندي، رواية ابن طَبَرْزَذَ عن شيوخه، الظاهرية، مجموع رقم ٣٨٦٥عام – مجاميع العمرية ١٢٩ . وقد طبع ضمن مجموع بعنوان: [نادرتانِ حديثيَّتانِ لابن طبرزد المؤدّب] (مكتبة التوعية الإسلامية، جيزة – مصر، الأولى، ١٤٢٦هـ، ت: هشام بن محمد الكدش).

٢١٤. الجزء فيه منتقى من حديث أبي بكر محمد بن جعفر بن الهيثم الأنباري: الظاهرية، مجموع رقم ٣٨١١ عام – مجاميع العمرية٧٥ .

٢١٥. جزء فيه نسخة عبد العزيز بن المختار البصري، عن سُهَيْلِ بن صالح، عن أبيه، عن أبي هريرة: الظاهرية، مجموع رقم ٣٨٤٣ عام – مجاميع العمرية ١٠٧ . [وجاء في آخر هذه النسخة: (حديث الحربي عن محمد بن عبدة بن حرب)، ثم (حديث الحربي عن محمد الباغندي)].

٢١٦. جزء من حديث ابن شاهين جمع أبي الحسين ابن المهتدي: أبو حفص عمر بن أحمد ابن شاهين، [مطبوع ضمن مجموع فيه مصنفات ابن شاهين] دار ابن الأثير، الكويت، الأولى، ١٤١٥هـ، ت: بدر البدر.

٢١٧. جزء من حديث أبي يحيى كامل بن طلحة الجَحْدَرِيِّ، الظاهرية، مجموع رقم ٣٧٩٧ عام – مجاميع العمرية ٦١ .

٢١٨. جزء من حديث البغوي، رواية أبي طاهر المخلِّص، عنه، مطبوعٌ ضمن [مجموع فيه مصنفات أبي الحسن ابن الحمامي وأجزاء حديثية أخرى]، أضواء السلف، الرياض، الأولى، ١٤٢٥هـ، ت: نبيل سعد الدين جرار.

٢١٩. جزء منتقى من الفوائد المنتقاه الغرائب العوالي، بانتقاء الدارقطني، من حديث أبي إسحاق المزكِّي، ومن حديث أبي بكر القطيعي"، الظاهرية، مجموع رقم ٣٧٩٠ عام – مجاميع العمرية ٥٤ .

٢٢٠. جزء منتقى من مسموعات مَرْو: الضياء المقدسي، الظاهرية، عام ١١٣٥، حديث ٣٤٤ .

٢٢١. جلاء العينين في محاكمة الأحمدين: أبو البركات خير الدين نعمان بن محمود الآلوسي، مطبعة المدني، ١٤٠١ هـ.

٢٢٢. الجليس الصالح الكافي والأنيس الناصح الشافي: المُعَافَى بن زكريا، دار الكتب العلمية، الأولى، ١٤٢٦هـ، ت: الجندي.

٢٢٣. جمع الجيوش والدساكر على ابن عساكر: يوسف بن حسن ابن عبد الهادي ابن المبرد، الجامعة الإسلامية بالمدينة المنورة، كلية الدعوة وأصول الدين، ١٤١٧هـ، ت: محمد فوزي حسن سعد.

٢٢٤. جمهرة اللغة: أبو بكر محمد بن الحسن بن دريد الأزدي، دار العلم للملايين، الأولى، ١٩٨٧م، ت: رمزي بعلبكي.

٢٢٥. جمهرة نسب قريش وأخبارها: الزبير بن بَكَّار الأسدي، مطبعة المدني، القاهرة، ١٣٨١هـ، ت: محمود محمد شاكر.

٢٢٦. الجوهر المنضد في طبقات متأخري أصحاب أحمد: يوسف بن حسن ابن عبد الهادي ابن المبرد، مكتبة العبيكان، الرياض، الأولى، ١٤٢١هـ، ت: عبد الرحمن العثيمين.

٢٢٧. حادي الأرواح إلى بلاد الأفراح: شمس الدين ابن القيم الجوزية، مطبعة المدني، القاهرة.
٢٢٨. حاشية السندي على سنن ابن ماجه: نور الدين محمد بن عبد الهادي السِّنْدِيُّ، دار الجيل، بيروت.
٢٢٩. حاشية مسند الإمام أحمد بن حنبل: نور الدين محمد بن عبد الهادي السِّنْدِيُّ، الأوقاف القطرية، الأولى، ١٤٢٨هـ، ت: نور الدين طالب.
٢٣٠. الحجة في بيان المحجة: قوام السنة أبو القاسم إسماعيل الأصبهاني، دار الراية، الرياض، الثانية، ١٤١٩هـ، ت: المدخلي.
٢٣١. حديث علي بن حُجْرٍ السَّعْدِيِّ عن إسماعيل بن جعفر المدني، مكتبة الرشد، الرياض، الأولى، ١٤١٨هـ، ت: عمر السفياني.
٢٣٢. حديث محمد بن عبد الله الأنصاري، ويليه فوائد ابن ماسي، أضواء السلف، الأولى، ١٤١٨هـ، ت: مسعد السعدني.
٢٣٣. الحلة السيراء: محمد ابن الأبار القضاعي البلنسي، دار المعارف، القاهرة، الثانية، ١٩٨٥م، ت: حسين مؤنس.
٢٣٤. حِلْيَةُ الأَوْلِيَاءِ وَطَبَقَاتُ الأَصْفِيَاءِ: أبو نُعَيْمٍ الأصبهاني، دار الفكر – بيروت، ١٤١٦هـ - ١٩٩٦م.
٢٣٥. خصائص مسند الإمام أحمد: أبو موسى محمد بن عمر المديني، مكتبة التوبة، ١٤١٠هـ.
٢٣٦. الخلافيات: أبو بكر البيهقي، دار الصميعي، الرياض، الأولى، ١٤١٤هـ، ت: مشهور حسن آل سَلمان.
٢٣٧. خلق أفعال العِبَاد: الإمام البخاري، دار أطلس الخضراء، الأولى، ١٤٢٥هـ، ت: فهد سليمان الفهيد.

٢٣٨. الدارس في تاريخ المدارس، عبد القادر بن محمد النعيمي، دار الكتب العلمية، بيروت، الأولى، ١٤١٠هـ.
٢٣٩. الدر المصون في علوم الكتاب المكنون: أبو العباس أحمد السمين الحلبي، دار القلم، دمشق، ت: أحمد الخراط.
٢٤٠. الدر المنثور في التفسير بالمأثور: السيوطي، دار الفكر، بيروت.
٢٤١. درء تعارض العقل والنقل: ابن تيمية، جامعة الإمام محمد بن سعود بالرياض، الثانية، ١٤١١هـ، ت: رشاد سالم.
٢٤٢. الدرة المضية في عقد أهل الفرقة المرضية: شمس الدين محمد بن أحمد بن سالم السفاريني، مكتبة أضواء السلف، الرياض، الأولى، ١٩٩٨م، ت: أشرف بن عبد المقصود.
٢٤٣. الدرر الكامنة في أعيان المائة الثامنة: ابن حجر العسقلاني، دائرة المعارف العثمانية، حيدر أباد، الثانية، ١٣٩٢هـ.
٢٤٤. الدعاء: الطبراني، دار الكتب العلمية، بيروت، الأولى، ١٤١٣هـ، ت: مصطفى عبد القادر عطا.
٢٤٥. الدعاء: محمد بن فُضَيْلٍ الضَّبِّيُّ، مكتبة الرشد، الرياض، الأولى، ١٤١٩هـ، ت: عبد العزيز البعيمي.
٢٤٦. الدعوات الكبير: البيهقي، غراس، الكويت، الأولى، ٢٠٠٩م، ت: بدر البدر.
٢٤٧. دقائق التفسير الجامع لتفسير ابن تيمية: شيخ الإسلام ابن تيمية الحراني، مؤسسة علوم القرآن، دمشق، الطبعة: الثانية، ١٤٠٤ هـ، ت: محمد السيد الجليند.
٢٤٨. دلائل النبوة: أبو نُعَيْمٍ الأصبهاني، دار النفائس، بيروت، الثانية، ١٤٠٦هـ، ت: محمد رواس، وعبد البر عباس.
٢٤٩. دلائل النبوة: البيهقي، دار الكتب العلمية، الأولى، ١٤٠٨هـ، ت: عبد المعطي قلعجي.

٢٥٠. الدلائل في غريب الحديث: قاسم بن ثابت السرقسطي، مكتبة العبيكان، الرياض، الأولى، ١٤٢٢هـ، ت: محمد القناص.
٢٥١. الدليل المغني لشيوخ الإمام أبي الحسن الدارقطني: أبو الطيب نايف المنصوري، دار الكيان، السعودية، الأولى، ١٤٢٨هـ.
٢٥٢. ديوان أبي إسحاق إِبْرَاهِيمَ بْنِ مَسْعُودٍ الإِلْبِيرِيِّ، دار قتيبة، دمشق، الثانية، ١٤٠١هـ، ت: محمد رضوان الداية.
٢٥٣. ديوان الإسلام: أبو المعالي محمد بن عبد الرحمن بن الغزي، دار الكتب العلمية، بيروت، الأولى، ١٤١١ هـ، ت: سيد كسروي حسن.
٢٥٤. ديوان الضعفاء والمتروكين: الذَّهَبِيُّ، مكتبة النهضة الحديثة، مكة، الثانية، ت: حماد الأنصاري.
٢٥٥. ديوان المتنبي: أَبُو الطَّيِّبِ أَحْمَدُ بنُ حُسَيْنٍ الْمُتَنَبِّي، دار بيروت، بيروت، ١٤٠٣هـ.
٢٥٦. ذكر الأقران ورواياتهم عن بعضهم بعضا: أبو الشيخ الأصبهاني، دار الكتب العلمية، الأولى ١٤١٧هـ، ت: السعدني.
٢٥٧. ذم الكلام وأهله: أبو إسماعيل الهروي الأنصاري، مكتبة الغرباء الأثرية، الأولى، ١٤١٩هـ، ت: عبد الله الأنصاري.
٢٥٨. ذم الهوى: ابن الجوزي، دار الكتب الحديثة، القاهرة، الأولى، ١٣٨٢هـ، ت: مصطفى عبد الواحد.
٢٥٩. ذيل التقييد في رواة السنن والأسانيد: أبو الطيب محمد بن أحمد المكي الحسني الفاسي، دار الكتب العلمية، الأولى، ١٤١٠هـ، ت: كمال الحوت.
٢٦٠. ذيل تاريخ بغداد: محب الدين محمد بن محمود ابن النجَّار، طبع ضمن تاريخ بغداد في دار الكتب العلمية، بيروت، الأولى، ١٤١٧هـ، ت: مصطفى عبد القادر عطا.
٢٦١. ذيل تاريخ مدينة السلام: محمد بن سعيد ابن الدُّبَيْثِيِّ، دار الغرب الإسلامي، بيروت، الأولى، ١٤٢٧هـ، ت: بشار عواد.

٢٦٢. ذيل تذكرة الحفاظ: جلال الدين عبد الرحمن ابن أبي بكر السيوطي، دار الكتب العلمية، ت: زكريا عميرات.
٢٦٣. ذيل تكملة الإكمال: منصور ابن العمادِيَّة، جامعة أم القرى بمكة، الأولى، ١٤١٩هـ، ت: عبد القيوم عبد رب النبي.
٢٦٤. الذيل على النهاية في غريب الحديث والأثر: عبد السلام علوش، دار ابن حزم.
٢٦٥. ذيل لسان الميزان: حاتم عارف العوني، دار عالم الفوائد، مكة المكرمة، الأولى، ١٤١٨هـ.
٢٦٦. ذيل ميزان الاعتدال: أبو الفضل عبد الرحيم بن الحسين العراقي، دار الكتب العلمية، ١٤١٦ هـ، ت: علي محمد عوض.
٢٦٧. رجال الطوسي: أَبُو جَعْفَرٍ شَيْخُ الطَّائِفَةِ، مؤسسة النشر الإسلامي، قم، ١٤١٥هـ، ت: جواد القيومي.
٢٦٨. رجال النجاشي: أبو العباس أحمد بن علي النجاشي، مؤسسة النشر الإسلامي، قم، ت: موسى الشبيري الزنجاني.
٢٦٩. الرد الوافر: محمد بن عبد الله ابن ناصر الدين الدمشقي، المكتب الإسلامي، بيروت، الأولى، ١٣٩٣هـ، ت: زهير الشاويش.
٢٧٠. الرد على البكري: شيخ الإسلام ابن تيمية، مكتبة الغرباء الأثرية، المدينة المنورة، الأولى، ١٤١٧هـ، ت: محمد عجال.
٢٧١. الرد على الجهمية: أبو سعيد عثمان الدارمي، دار ابن الأثير، الكويت، الثانية، ١٤١٦هـ، ت: بدر البدر.
٢٧٢. الرد على الجهمية: محمد بن إسحاق ابن منده، المكتبة الأثرية، باكستان، ت: علي الفقيهي.
٢٧٣. الردود: بكر بن عبد الله أبو زيد، دار العاصمة، الرياض، الأولى، ١٤١٤هـ.

٢٧٤. الرسالة الأكملية فيما يجب لله من صفات الكمال: شيخ الإسلام ابن تيمية، مطبعة المدني، المؤسسة السعودية بمصر، القاهرة، ١٤٠٣هـ.
٢٧٥. رسالة في أن القرآن غير مخلوق: أبو إسحاق إبراهيم بن إسحاق الحربي، دار العاصمة، الرياض، الأولى، ١٤١٦هـ، ت: علي الشبل.
٢٧٦. الروض الأنف في شرح السيرة النبوية لابن هشام: أبو القاسم عبد الرحمن بن عبد الله بن أحمد السهيلي، دار إحياء التراث العربي، بيروت، الأولى، ١٤٢١هـ، ت: عمر عبد السلام السلامي.
٢٧٧. الروض الباسم في تراجم شيوخ الحاكم: أبو الطيب نايف المنصوري، دار العاصمة، الرياض، ٢٠١١م.
٢٧٨. رؤية الله: الدارقطني، مكتبة المنار، الزرقاء، الأردن، ١٤١١هـ، ت: إبراهيم العلي، وأحمد فخري.
٢٧٩. رؤية الله: عبد الرحمن بن عمر ابن النحَّاس البزار، الدار العلمية، دلهي، الأولى، ١٤٠٧هـ، محفوظ السلفي.
٢٨٠. زاد المسير في علم التفسير: ابن الجوزي، دار الكتاب العربي، بيروت، الأولى، ١٤٢٢هـ، ت: عبد الرزاق المهدي.
٢٨١. الزهد الكبير: أبو بكر البيهقي، مؤسسة الكتب الثقافية، بيروت، الثالثة، ١٩٩٦م، ت: عامر أحمد حيدر.
٢٨٢. الزُّهْدُ: أحمد بن حنبل، دار الكتب العلمية، بيروت، الأولى، ١٤٢٠هـ، ت: محمد عبد السلام شاهين.
٢٨٣. الزهد: أسد بن موسى الأموي، مكتبة التوعية الإسلامية لإحياء التراث الإسلامي، مكتبة الوعي الإسلامي، مصر، الأولى، ١٤١٣هـ، ت: أبو إسحاق الحويني.
٢٨٤. الزهد: عبد الله بن المبارك، دار الكتب العلمية، بيروت، ت: حبيب الرحمن الأعظمي.

٢٨٥. الزهد: هَنَّادُ بْنُ السَّرِيِّ، دار الخلفاء للكتاب الإسلامي، الكويت، الأولى، ١٤٠٦هـ، ت: عبد الرحمن الفريوائي.
٢٨٦. الزهد: وكيع بن الجراح، مكتبة الدار، المدينة، الأولى، ١٤٠٤هـ، ت: عبد الرحمن الفريوائي.
٢٨٧. السَّلسَبِيلُ النَّقِي في تَرَاجِمِ شيُوخ البَيهَقِيّ: أبو الطيب نايف المنصوري، دار العاصمة، الرياض، الأولى، ١٤٣٢هـ.
٢٨٨. سلسلة الأحاديث الصحيحة: ناصر الدين الألباني، مكتبة المعارف، الرياض، الأولى، ١٤١٥هـ - ١٤٢٢هـ.
٢٨٩. سلسلة الأحاديث الضعيفة والموضوعة: ناصر الدين الألباني، دار المعارف، الرياض، الأولى، ١٤١٢هـ.
٢٩٠. السلوك لمعرفة دول الملوك: أبو العباس تقي الدين أحمد بن علي بن عبد القادر الحسيني المقريزي، دار الكتب العلمية، بيروت، الأولى، ١٤١٨هـ، ت: محمد عبد القادر عطا.
٢٩١. السنة: أبو بكر الخَلَّال، دار الرَّاية – الرِّياض، الأولى، ١٤١٠هـ، ت: عطيَّة الزهراني.
٢٩٢. السنة: عبد الله بن أحمد بن حنبل، دار ابن القيم، الدمام، الأولى، ١٤٠٦هـ، ت: محمد القحطاني.
٢٩٣. سنن ابن ماجه، دار إحياء الكتب العربية، ت: محمد فؤاد عبد الباقي.
٢٩٤. سنن أبي داود: المكتبة العصرية، صيدا، بيروت، ت: محمد محيي الدين عبد الحميد.
٢٩٥. سنن الترمذي، مطبعة مصطفى البابي الحلبي، مصر، الثانية، ١٣٩٥هـ، ت: أحمد شاكر.
٢٩٦. سنن الدارقطني: مؤسسة الرسالة، بيروت، الأولى، ١٤٢٤هـ، ت: حسن شلبي.
٢٩٧. سنن الدارمي: أبو محمد عبد الله بن عبد الرحمن الدارمي، دار المغني، السعودية، الأولى، ١٤١٢هـ، ت: حسين أسد.

٢٩٨. السنن الصغرى (المجتبى): النسائي، مكتب المطبوعات الإسلامية، حلب، الثانية، ١٤٠٦هـ، ت: عبد الفتاح أبو غدة.
٢٩٩. السنن الكبرى: البيهقي، دار الكتب العلمية، بيروت، الثالثة، ١٤٢٤هـ، ت: محمد عبد القار عطا.
٣٠٠. السنن الكبرى: النسائي، مؤسسة الرسالة، بيروت، الأولى، ١٤٢١هـ، ت: حسن شلبي.
٣٠١. سنن سعيد بن منصور (التفسير)، دار الصميعي، الرياض، الأولى، ١٤١٤هـ، ت: سعد آل حُميد.
٣٠٢. سنن سعيد بن منصور، الدار السلفية، الهند، الأولى، ١٤٠٣هـ، ت: حبيب الرحمن الأعظمي.
٣٠٣. السُّنَنُ وَالأَحْكَامُ عَن المُصْطَفَى عَلَيهِ أَفْضَل الصَّلاَة والسَّلاَم: ضياء الدين أبو عبد الله محمد بن عبد الواحد المقدسي، دَارُ مَاجِد عَسيْرِي، السعودية، الأولى، ١٤٢٥هـ، ت: حُسَين بْن عُكَاشَة.
٣٠٤. سؤالات ابن الجنيد ليحيى بن معين، مكتبة الدار، المدينة، الأولى، ١٤٠٨هـ، ت: أحمد نور سيف.
٣٠٥. سؤالات أبي عُبيد الآجري أبا داود السجستاني في الجرح والتعديل، دار الاستقامة، مكة - مؤسسة الريان، بيروت، الأولى، ١٤١٨هـ، ت: عبد العليم عبد العظيم البَسْتَوِيُّ.
٣٠٦. سؤالات البَرْقَانِيِّ للدارقطني، كتاب خانة جميلي، لاهور، باكستان، الأولى، ١٤٠٤هـ، ت: عبد الرحيم القشقري.
٣٠٧. سؤالات الحاكم للدارقطني: مكتبة المعارف - الرياض، الأولى، ١٤٠٤هـ، ت: موفق عبد القادر.

٣٠٨. سؤالات السجزي: أبو عبد الله الحاكم، دار الغرب الإسلامي، الأولى، ١٤٠٨هـ، ت: موفق عبد القادر.

٣٠٩. سؤالات السلمي للدارقطني: الجريسي، الأولى، ١٤٢٧هـ، ت: فريق بإشراف الحميد والجريسي.

٣١٠. سؤالات حمزة السهمي للدارقطني: مكتبة المعارف، الرياض، الأولى، ت: موفق عبد القادر.

٣١١. سؤالات للعلامة محدِّث العصر الألباني ~، سألها له أبو عبد الله أحمد بن إبراهيم بن أبي العينين: مهبط الوحي – القاهرة.

٣١٢. سير أعلام النبلاء: شمس الدين الذهبي، مؤسسة الرسالة، بيروت، الثالثة، ١٤٠٥هـ، ت: شعيب الأرنؤوط وآخرون.

٣١٣. السيرة النبوية: عبد الملك بن هشام المعافري، مصطفى الحلي وأولاده، مصر، الثانية، ١٣٧٥هـ، ت: السقا وآخرون.

٣١٤. سيرة ومناقب عمر بن عبد العزيز، ابن الجوزي، دار ابن خلدون، الإسكندرية، الأولى، ١٤١٧هـ، ت: طه عبد الرؤوف.

٣١٥. شذرات الذهب في أخبار من ذهب: عبد الحي ابن العماد، دار ابن كثير، دمشق، الأولى، ١٤٠٦هـ، ت: محمود الأرنؤوط.

٣١٦. شرح أصول الاعتقاد: أبو القاسم هبة الله بن الحسن اللالكائي، دار طيبة، الثامنة، ١٤٢٣هـ، ت: أحمد الغامدي.

٣١٧. شرح السنة: أبو محمد الحسين بن مسعود البغوي، المكتب الإسلامي، الثانية، ١٤٠٣هـ، شعيب الأرنؤوط، زهير الشاويش.

٣١٨. شرح الطيبي على مشكاة المصابيح: شرف الدين الحسين بن عبد الله الطيبي، مكتبة نزار مصطفى الباز، مكة المكرمة، الأولى، ١٤١٧هـ، عبد الحميد هنداوي.

٣١٩. شرح العقيدة الواسطية: محمد بن خليل هرّاس، دار الهجرة، الخُبَر، السعودية، الثالثة، ١٤١٥هـ، ت: علوي السقاف.
٣٢٠. شرح حديث النزول: ابن تيمية، المكتب الإسلامي، بيروت، الخامسة، ١٣٩٧هـ.
٣٢١. شرح كتاب التوحيد من صحيح البخاري: عبد الله بن محمد الغنيمان، مكتبة الدار بالمدينة المنورة، الأولى، ١٤٠٥هـ.
٣٢٢. شرح مذاهب أهل السنة: أبو حفص عمر ابن شاهين، مكتبة قرطبة، الأولى، ١٤١٥هـ، ت: عادل محمد.
٣٢٣. شرح مشكل الآثار: أبو جعفر الطحاوي، الرسالة، الأولى، ١٤١٥هـ، ت: شعيب الأرنؤوط.
٣٢٤. شرح معاني الآثار: أبو جعفر الطحاوي، عالم الكتب، بيروت، الأولى، ١٤١٤هـ، ت: زهري النجار، وسيد جاد الحق.
٣٢٥. الشَّرِيعَةُ: أبو بكر محمد بن الحسين الآجُرِّيُّ، دار الوطن، الثانية، ١٤٢٠هـ، ت: عبد الله بن عمر الدميجي.
٣٢٦. شعب الإيمان: أبو بكر البيهقي، مكتبة الرشد، الرياض، الأولى، ١٤٢٣هـ، ت: عبد العلي بن عبد الحميد بن حامد.
٣٢٧. شعر ورقة بن نوفل، جمعا ودراسة: عمر عبد الله الفجَّاوي، ريم فرحان المعايطة [المجلة العلمية لجامعة الملك فيصل بالأحساء (العلوم الإنسانية والإدارية)، المجلد العاشر، العدد الأول، ١٤٣٠هـ - ٢٠٠٩م
٣٢٨. الشكر: أبو بكر ابن أبي الدنيا، المكتب الإسلامي، الكويت، الثالثة، ١٤٠٠هـ، ت: بدر البدر.
٣٢٩. الصحاح تاج اللغة وصحاح العربية: إسماعيل بن حماد الجوهري، دار العلم للملايين، الرابعة ١٤٠٧هـ، ت: أحمد عطار.
٣٣٠. صحيح ابن حِبَّانَ: مؤسسة الرسالة، الثانية، ١٤١٤هـ، ت: شعيب الأرنؤوط.

٣٣١. صحيح ابن خُزَيْمَةَ، المكتب الإسلامي، بيروت، ١٤٠٠هـ، ت: محمد مصطفى الأعظمي.
٣٣٢. صحيح البخاري: دار طوق النجاة، الأولى، ١٤٢٢هـ، ت: محمد زهير ناصر الناصر.
٣٣٣. صحيح الترغيب والترهيب: ناصر الدين الألباني، مكتبة المعارف، الرياض، الأولى، ١٤٢١هـ.
٣٣٤. صحيح الجامع الصغير وزياداته: ناصر الدين الألباني، المكتب الإسلامي، بيروت.
٣٣٥. صحيح مسلم: دار إحياء التراث العربي، بيروت، ت: محمد فؤاد عبد الباقي.
٣٣٦. صحيفة هَمَّام بْنِ مُنَبِّهٍ الصَّنْعَانِيِّ، المكتب الإسلامي، بيروت، الأولى، ١٤٠٧هـ، ت: علي حسن عبد الحميد.
٣٣٧. الصفات: الدارقطني، مكتبة الدار، المدينة، الأولى، ١٤٠٢هـ، ت: عبد الله الغنيمان.
٣٣٨. صفة الجنة: ابن أبي الدنيا، مكتبة ابن تيمية، القاهرة، مكتبة العلم، جدة، ت: عمرو عبد المنعم سليم.
٣٣٩. صفة الجنة: أَبُو نُعَيْمٍ الأصبهاني، دار المأمون للتراث، دمشق، ت: علي رضا عبد الله.
٣٤٠. صفة الجنة: الضياء المقدسي، دار بلنسية، الرياض، الأولى، ١٤٢٣هـ، ت: صبري سلامة شاهين.
٣٤١. صفة الصفوة: ابن الجوزي، دار الحديث، القاهرة، ١٤٢١هـ، ت: أحمد بن علي.
٣٤٢. صلة الخلف بموصول السلف: محمد بن محمد الرُّوداني، دار الغرب الإسلامي، الأولى، ١٤٠٨هـ، ت: محمد حجي.
٣٤٣. الصواعق المرسلة في الرد على الجهمية والمعطلة: ابن القيم، دار العاصمة، الرياض، الأولى، ١٤٠٨هـ، ت: الدخيل الله.
٣٤٤. الضعفاء الصغير: البخاري، مكتبة ابن عباس، مصر، الأولى، ١٤٢٦هـ، ت: أحمد ابن أبي العينين.

٣٤٥. الضعفاء الكبير: أبو جعفر العُقَيْلِيُّ، دار الكتب العلمية، بيروت، الأولى، ١٤٠٤هـ، ت: عبد المعطي قلعجي.
٣٤٦. الضعفاء والمتروكون: الدارقطني، مجلة الجامعة الإسلامية بالمدينة، ت: عبد الرحيم القشقري.
٣٤٧. ضعيف الجامع الصغير وزياداته: ناصر الدين الألباني، المكتب الإسلامي، بيروت.
٣٤٨. الضوء اللامع لأهل القرن التاسع: شمس الدين أبو الخير محمد بن عبد الرحمن بن السخاوي، دار مكتبة الحياة، بيروت.
٣٤٩. طبقات الحفاظ: جلال الدين عبد الرحمن ابن أبي بكر السيوطي، دار الكتب العلمية، بيروت، الأولى، ١٤٠٣هـ.
٣٥٠. طبقات الحنابلة: أبو الحسين ابن أبي يعلى، دار المعرفة، بيروت، ت: محمد حامد الفقي.
٣٥١. طبقات الشافعية الكبرى: تاج الدين السبكي، هجر، مصر، الثانية، ١٤١٣هـ، ت: محمود الطناحي، عبد الفتاح الحلو.
٣٥٢. طبقات الشَّافعيَّة: عبد الرحيم الإسنوي، دار الكتب العلمية، الأولى، ٢٠٠٢م، ت: كمال الحوت.
٣٥٣. طبقات الشافعية، أبو بكر ابن أحمد بن بن قاضي شهبة الأسدي، عالم الكتب، بيروت، الأولى، ١٤٠٧هـ، ت: الحافظ عبد العليم خان.
٣٥٤. طبقات الشافعيين: ابن كثير، مكتبة الثقافة الدينية، مصر، ١٤١٣هـ، ت: أحمد عمر هاشم، ومحمد عزب.
٣٥٥. طبقات الشعراء: عبد الله بن محمد ابن المعتز العباسي، دار المعارف، القاهرة، الثالثة، ت: عبد الستار أحمد.
٣٥٦. طبقات الفقهاء الشافعيين: ابن الصلاح، دار البشائر الإسلامية، بيروت، الأولى، ١٩٩٢م، ت: محيي الدين نجيب.

٣٥٧. الطبقات الكبرى: محمد بن سعد بن منيع البصري، دار صادر، الأولى، ١٩٦٨م، ت: إحسان عبَّاس.

٣٥٨. طبقات المحدثين بأصبهان والواردين عليها: أبو الشيخ الأصبهاني، مؤسسة الرسالة، بيروت، الثانية، ١٤١٢هـ، ت: عبد الغفور البلوشي.

٣٥٩. طبقات المعتزلة: أحمد بن المرتضى المهدي، دار مكتبة الحياة، بيروت، ١٣٨٠م، ت: سُوسَنّة دِيفَلْد – فِلْزَر.

٣٦٠. ظلال الجنة في تخريج السُّنَّة: الألباني، المكتب الإسلامي، الثالثة، ١٤١٣هـ - ١٩٩٣م.

٣٦١. العِبَرُ في خَبَرِ مَنْ غَبَرَ: شمس الدين الذهبي، دار الكتب العلمية، بيروت، ت: محمد بسيوني زغلول.

٣٦٢. العجاب في بيان الأسباب: ابن حجر العسقلاني، دار ابن الجوزي، الدمام، الأولى، ١٤١٨هـ، ت: عبد الحكيم الأنيس.

٣٦٣. العجالة في الأحاديث المسلسلة: أبو الفيض محمد ياسين الفاداني المكي، دار البصائر، دمشق، الثانية، ١٤٠٥هـ.

٣٦٤. العرش وما رُوِيَ فيه: أبو جعفر محمد بن عثمان بن أبي شيبة، مكتبة الرشد، الأولى، ١٤١٨هـ، ت: محمد خليفة التميمي.

٣٦٥. العرش: شمس الدين الذهبي، الجامعة الإسلامية بالمدينة، الثانية، ١٤٢٤هـ، ت: محمد خليفة التميمي.

٣٦٦. العظمة: أبو الشيخ الأصبهاني، دار العاصمة، الرياض، الأولى، ١٤٠٨هـ، ت: رضاء الله المباركفوري.

٣٦٧. العقوبات: ابن أبي الدنيا، دار ابن حزم، بيروت، الأولى، ١٤١٦هـ، ت: محمد خير رمضان.

٣٦٨. العقود الدرية من مناقب شيخ الإسلام أحمد بن تيمية: شمس الدين محمد بن أحمد بن عبد الهادي بن يوسف الدمشقي الحنبلي، دار الكتاب العربي، بيروت، ت: محمد حامد الفقي.

٣٦٩. عقيدة السلف وأصحاب الحديث: أبو عثمان إسماعيل بن عبد الرحمن الصابوني، مكتبة الإمام الوادعي، دمَّاج - دار عمر بن الخطاب، القاهرة، الأولى، ١٤٢٨هـ، ت: عبد الرحمن بن عبد المجيد الشميري.

٣٧٠. علل الدارقطني: دار طيبة، الرياض (ج١ – ج١١)، الأولى، ١٤٠٥هـ، ت: محفوظ الرحمن السلفي، دار ابن الجوزي، الدمام (ج١٢ – ج١٥)، الأولى، ١٤٢٧هـ، ت: محمد الدباسي.

٣٧١. العلل الكبير: الترمذي، عالم الكتب، مكتبة النهضة العربية، بيروت، الأولى، ١٤٠٩هـ، صبحي السامرائي، وآخرون.

٣٧٢. العلل المتناهية في الأحاديث الواهية: ابن الجوزي، إدارة العلوم الأثرية، فيصل آباد، باكستان، الثانية، ١٤٠١هـ، ت: إرشاد الحق الأثري.

٣٧٣. العلل لابن أبي حاتم، الجريسي، الرياض، الأولى، ١٤٢٧هـ، ت: فريق، بإشراف: سعد الحُميد وخالد الجُريسي.

٣٧٤. العلل ومعرفة الرجال (رواية عبد الله): أحمد بن حنبل، الخاني، الثانية، ت: وصي الله.

٣٧٥. العلو للعلي الغفار: الذهبي، أضواء السلف، الرياض، الأولى، ١٤١٦هـ، ت: أشرف عبد المقصود.

٣٧٦. عُمْدَةُ القاري شرح صحيح البخاري: بدر الدين العيني، دار إحياء التراث العربي – بيروت.

٣٧٧. عمل اليوم والليلة: ابن السُّنِّيِّ، دار القبلة، جدة، مؤسسة علوم القرآن، بيروت، ت: كوثر البرني.

٣٧٨. عمل اليوم والليلة: النسائي، مؤسسة الرسالة، بيروت، الثانية، ١٤٠٦هـ، ت: فاروق حمادة.

٣٧٩. العواصم والقواصم في الذب عن سنة أبي القاسم: محمد بن إبراهيم ابن الوزير القاسمي، مؤسسة الرسالة، بيروت، الثالثة، ١٤١٥هـ، ت: شعيب الأرنؤوط.

٣٨٠. عوالي مالك: أبو أحمد الحاكم، طبع ضمن مجموع بعنوان "العوالي عن مالك بن أنس"، دار الغرب الإسلامي، الثانية، ١٩٩٨م، ت: محمد الحاج الناصر.

٣٨١. العين: الخليل بن أحمد الفراهيدي، دار ومكتبة الهلال، ت: مهدي المخزومي، إبراهيم السامرائي.

٣٨٢. غاية الأماني في تفسير الكلام الرباني: أحمد بن إسماعيل بن عثمان الكوراني، جامعة صاقريا، كلية العلوم الاجتماعية، تركيا، ١٤٢٨هـ، ت: محمد مصطفي كوكصو.

٣٨٣. غَايَةُ النِّهَايَةِ فِي طَبَقَاتِ القُرَّاءِ: شمس الدين أبو الخير ابن الجزري، مكتبة ابن تيمية، ت: ج. برجستراسر.

٣٨٤. الغرائب الملتقطة من مسند الفردوس مما ليس في الكتب المشهورة: ابن حجر، مخطوط في "دار الكتب المصرية"، منشورة على الشبكة العنكبوتية بترقيم: أحمد الخضري.

٣٨٥. غريب الحديث: إبراهيم بن إسحاق الحربي، جامعة أم القرى بمكة، الأولى، ١٤٠٥هـ، ت: سليمان العايد.

٣٨٦. غريب الحديث: ابن قتيبة، مطبعة العاني، بغداد، الأولى، ١٣٩٧هـ، ت: عبد الله الجبوري.

٣٨٧. غريب الحديث: أبو سليمان حمد بن محمد الخطابي، دار الفكر، ١٤٠٢هـ، ت: عبد الكريم العزَباوي.

٣٨٨. غريب القرآن: عبد الله بن مسلم بن قتيبة الدِّينَوَرِيُّ، دار الكتب العلمية، ١٣٩٨هـ، ت: أحمد صقر.

٣٨٩. غنية الملتمس إيضاح الملتبس: الْخَطِيبُ الْبَغْدَادِيُّ، مكتبة الرشد، الأولى، ١٤٢٢هـ، ت: يحيى الشهري.
٣٩٠. الغنية في مسألة الرؤية: ابن حجر العسقلاني، دار الصحابة للتراث، طنطا، الأولى، ١٤١٢هـ، ت: مسعد السعداني.
٣٩١. الغيلانيات: أبو بكر محمد بن عبد الله الشافعي، دار ابن الجوزي، الدمام، الأولى، ١٤١٧هـ، ت: حلمي كامل.
٣٩٢. الفتاوى الكبرى: شيخ الإسلام ابن تيمية، دار الكتب العلمية، الأولى، ١٤٠٨هـ.
٣٩٣. فتاوى نور على الدرب لعبد العزيز ابن باز، جمعها: محمد بن سعد الشويعر.
٣٩٤. فتح الباب في الكنى والألقاب: ابن مَنْدَه، الكوثر، الأولى، ١٤١٧هـ، ت: نظر الفاريابي.
٣٩٥. فتح الباري شرح صحيح البخاري: ابن حجر، دار المعرفة، ١٣٧٩هـ، ت: عبد الباقي – محب الدين الخطيب.
٣٩٦. فتح الباري شرح صحيح البخاري: عبد الرحمن ابن رجب الحنبلي، دار ابن الجوزي، الدمام، الثانية، ١٤٢٢هـ، ت: طارق عوض الله.
٣٩٧. فتح القدير، محمد بن علي الشوكاني، دار ابن كثير، دار الكلم الطيب – دمشق، بيروت، الأولى، ١٤١٤هـ.
٣٩٨. فتح المغيث بشرح الفية الحديث للعراقي: شمس الدين السخاوي، مكتبة السنة، مصر، الأولى، ١٤٢٤هـ، ت: علي حسين علي.
٣٩٩. الفتن: نُعَيْمُ بن حماد، مكتبة التوحيد، القاهرة، الأولى، ١٤١٢هـ، ت: سمير الزهيري.
٤٠٠. الفتوى الحموية الكبرى: ابن تيمية، دار الصميعي، الرياض، الثانية، ١٤٢٥هـ، ت: حمد التويجري.

٤٠١. الفرائد على مجمع الزوائد: خليل محمد المطيري، دار الإمام البخاري – الدوحة، الأولى، ١٤٢٩هـ.
٤٠٢. الفردوس بمأثور الخطاب: أبو شجاع شيرويه بن شهردار الديلميّ، دار الكتب العلمية، بيروت، الأولى، ١٤٠٦ هـ، ت: السعيد بسيوني.
٤٠٣. فرق معاصرة تنتسب إلى الإسلام وبيان موقف الإسلام منها: غالب بن علي عواجي، المكتبة العصرية الذهبية، جدة، الرابعة، ١٤٢٢هـ.
٤٠٤. الفصل للوصل المدرج في النقل: الخطيب البغدادي، مكتبة الهجرة، الثقبة، الأولى، ١٤١٨هـ، ت: محمد مطر الزهراني.
٤٠٥. فضائل الأوقات: أبو بكر البيهقي، مكتبة المنارة، مكة، الأولى، ١٤١٠هـ، ت: عدنان القيسي.
٤٠٦. فضائل الخلفاء الراشدين وغيرهم: أبو نُعَيْمٍ الأصبهاني، دار البخاري، المدينة، الأولى، ١٤١٧هـ، ت: صالح العقيل.
٤٠٧. فضائل الصحابة: أحمد بن حنبل، دار ابن الجوزي، الثانية، ١٤٢٠هـ، ت: وصي الله.
٤٠٨. فضائل القرآن وتلاوته: أبو الفضل عبد الرحمن بن أحمد بن الحسن الرازي المقرئ، دار البشائر الإسلامية، الأولى، ١٤١٥هـ، ت: عامر حسن صبري.
٤٠٩. فضائل القرآن: أبو عُبَيْدٍ القاسم بن سلَّام، دار ابن كثير، دمشق، الأولى، ١٤١٥هـ، ت: مروان العطية، وآخرون.
٤١٠. فضائل رمضان: ابن أبي الدنيا، دار السلف، الرياض، الأولى، ١٤١٥هـ، ت: عبد الله حمد المنصور.
٤١١. فضائل شهر رمضان: أبو حفص عمر بن أحمد ابن شاهين، دار ابن الأثير، الكويت، الأولى، ١٤١٥هـ، ت: بدر البدر.
٤١٢. فضائل شهر رمضان: عبد الغني المقدسي، دار ابن حزم، الرياض، الأولى، ١٤٢٠هـ، ت: عمار تمالت الجزائري.

٤١٣. الفضل المبين على عقد الجوهر الثمين: جمال الدين القاسمي، دار النفائس، بيروت، الأولى، ١٤٠٣هـ، ت: عاصم البيطار.
٤١٤. فضل عشر ذي الحجة: ابن أبي الدنيا، دار ابن حزم، بيروت، الأولى، ١٤٣٢هـ، ت: مشعل بن باني المطيري.
٤١٥. فضل عشر ذي الحجة: الطبراني، مكتبة العمرين العلمية، الشارقة، الأولى، ت: عمار تمالت الجزائري.
٤١٦. فضل يوم عرفة: أبو القاسم ابن عساكر، [طبع ضمن مجموع فيه عدة أجزاء، التوبة وغيره، لابن عساكر]، دار ابن الحزم، بيروت، الأولى ١٤٢٢هـ، ت: مشعل بن باني المطيري.
٤١٧. فضيلة الشكر لله على نعمته: أبو بكر الخرائطي، دار الفكر، دمشق، الأولى، ١٤٠٢هـ، ت: محمد مطيع الحافظ.
٤١٨. الفقيه والمتفقه: الخطيب البغدادي، دار ابن الجوزي، الدمام، الثانية، ١٤٢١ه، ت: عادل العزازي.
٤١٩. فنون العجائب في أخبار الماضيين من بني إسرائيل وغيرهم من العباد والزاهدين: أبو سعيد محمد بن علي النقاش، مكتبة القرآن، القاهرة، ت: طارق الطنطاوي.
٤٢٠. فهرس الفهارس والأثبات ومعجم المعاجم والمشيخات والمسلسلات، محمد عَبْد الحَيّ الإدريسي- الكتاني، دار الغرب الإسلامي، بيروت، الثانية، ١٩٨٢م، ت: إحسان عباس.
٤٢١. فهرس مجاميع المدرسة العمرية في دار الكتب الظاهرية بدمشق، وَضَعَهُ: ياسر محمد السَّوَّاس، المنظمة العربية للتربية والثقافة والعلوم، الكويت، الأولى، ١٤٠٨هـ.
٤٢٢. فهرس مخطوطات دار الكتب الظاهرية المنتخب من مخطوطات الحديث: الألباني، مكتبة المعارف، الرياض، الأولى، ١٤٢٢هـ، عناية: مشهور حسن آل سلمان.

٤٢٣. فهرسة ابن خير الإشبيلي، دار الكتب العلمية، بيروت، الأولى، ١٤١٩هـ، ت: محمد فؤاد منصور.

٤٢٤. الفهرست: أبو جعفر شَيْخُ الطَّائِفَةِ الطوسي، مؤسسة النشر الإسلامي، قم، الأولى، ١٤١٧هـ، ت: جواد القيومي.

٤٢٥. فوات الوفيات: صلاح الدين محمد بن شاكر، دار صادر، بيروت، الأولى، ١٩٧٣م، ت: إحسان عباس.

٤٢٦. فوائد ابن أخي مِيمِي الدقاق، دار أضواء السلف، الرياض، الأولى، ١٤٢٦ هـ، ت: نبيل سعد الدين جرار.

٤٢٧. فوائد أبي أحمد الحاكم، الجزء العاشر والحادي عشر: أبو أحمد محمد بن محمد بن أحمد النيسابوري الحاكم الكبير، دار ابن حزم، الأولى، ١٤٢٥هـ، ت: أحمد بن فارس السلوم.

٤٢٨. الفوائد البهية في تراجم الحنفية: أبو الحسنات محمد عبد الحي اللكنوي، دار المعرفة، بيروت، تصحيح: أبو فراس النعساني.

٤٢٩. الفوائد المجموعة في الأحاديث الموضوعة: الشوكاني، دار الكتب العلمية، بيروت، ت: عبد الرحمن المعلِّمي.

٤٣٠. الفوائد المنتقاة الحسان من الصحاح والغرائب (الخِلَعِيَّاتُ): أبو الحسن الخِلَعِيُّ. تخريج: أحمد بن الحسن الشيرازي، الدار العثمانية، عَمَّان – مؤسسة الريان، بيروت، الأولى، ١٤٣١هـ، اعتنى به: صالح اللحام.

٤٣١. فوائد تَمَّامٍ: أبو القاسم تمام بن محمد البجلي الرازي، مكتبة الرشد، الرياض، الأولى، ١٤١٢هـ، ت: حمدي السلفي.

٤٣٢. الفوائد والزهد والرقائق والمراثي: أَبُو مُحَمَّدٍ جَعْفَرُ بنُ مُحَمَّدِ بنِ نُصَيْرٍ الخُلْدِيُّ، دار الصحابة، طنطا، مصر، الأولى، ١٤٠٩هـ، ت: مجدي فتحي السيد.

٤٣٣. الفوائد: أَبُو الفَرَجِ مَسْعُوْدُ بنُ الحَسَنِ الثَّقَفِيُّ الأَصْبَهَانِيُّ، الظاهرية، مجموع رقم ٣٨١٠ عام – مجاميع العمرية ٧٤ .

٤٣٤. فيض القدير شرح الجامع الصغير: زين الدين المناوي، المكتبة التجارية الكبرى، مصر، الأولى، ١٣٥٦هـ.

٤٣٥. القدر: أبو بكر جعفر بن محمد ابن المستفاض الفِرْيَابِيُّ، أضواء السلف، الرياض، الأولى، ١٤١٨هـ، ت: عبد الله المنصور.

٤٣٦. القضاء والقدر: البيهقي، مكتبة العبيكان، الرياض، الأولى، ١٤٢١هـ، ت: محمد عبد الله آل عامر.

٤٣٧. قطف الثمر في بيان عقيدة أهل الأثر: محمد صديق خان القِنَّوجي، وزارة الأوقاف السعودية، الأولى، ١٤٢١هـ.

٤٣٨. القول السديد في بعض مسائل الاجتهاد والتقليد: محمد بن عبد العظيم المكي الرومي المورِوي الحنفي الملقب بابن مُلّا فَرُّوخ، دار الدعوة، الكويت، الطبعة: الأولى، ١٩٨٨م، ت: جاسم مهلهل الياسين، وعدنان سالم الرومي.

٤٣٩. القول المسدد في الذب عن المسند للإمام أحمد: ابن حجر، مكتبة ابن تيمية – القاهرة، الأولى، ١٤٠١هـ.

٤٤٠. القول المفيد على كتاب التوحيد: محمد بن صالح العثيمين، دار ابن الجوزي، الدمام، الثانية، ١٤٢٤هـ.

٤٤١. الكاشف: شمس الدين الذَّهَبِيُّ، دار القبلة، الأولى، ١٤١٣هـ، ت: محمد عوامة، أحمد الخطيب.

٤٤٢. الكامل في اللغة والأدب: دار الفكر العربي، القاهرة، الثالثة، ١٤١٧هـ، ت: محمد أبو الفضل إبراهيم.

٤٤٣. الكامل في ضعفاء الرجال: ابن عدي، دار الكتب العلمية، بيروت، الأولى، ١٤١٨هـ، ت: عادل عبد الموجود، وآخرون.

٤٤٤. كتاب الأربعين في صفات رب العالمين: الذهبي، مكتبة العلوم والحكم، المدينة، الأولى، ١٤١٣هـ، ت: عبد القادر عطا.
٤٤٥. كتاب الأربعين في صفات رب العالمين: شمس الدين الذهبي، الظاهرية، مجموع رقم ٣٧٤٨ عام – مجاميع العمرية ١١.
٤٤٦. كتاب الأربعين: أبو الحسن محمد بن أسلم الكوفي. ويليه: "كتاب الأربعين" للقاسم بن الفضل الثقفي. دار ابن حزم، بيروت، الأولى، ١٤٢١هـ، ت: مشعل بن باني الجبرين المطيري.
٤٤٧. الكَرَمُ وَالجُودُ وَسَخَاءُ النُّفُوسِ: محمد بن الحسين البُرْجُلَانِيُّ، دار ابن حزم، بيروت، الثانية، ١٤١٢هـ، ت: عامر حسن صبري.
٤٤٨. كشف الأستار عن زوائد البزار: نور الدين الهيثمي، مؤسسة الرسالة، الأولى، ١٣٩٩هـ، ت: حبيب الأعظمي.
٤٤٩. الكشف الحثيث: سِبْطُ ابن العجمي، عالم الكتب، الأولى، ١٤٠٧هـ، ت: صبحي السامرائي.
٤٥٠. كشف الظنون عن أسامي الكتب والفنون: حاجي خليفة، مكتبة المثنى، بغداد، ١٩٤١هـ.
٤٥١. كنز العمال: المتقي الهندي، مؤسسة الرسالة، بيروت، الخامسة، ١٤٠١هـ، ت: بكري حياني، صفوة السقا.
٤٥٢. الْكُنَى وَالْأَسْمَاءُ: أبو بِشْرٍ الدُّولَابِيُّ، دار ابن حزم، بيروت، الأولى، ١٤٢١هـ، ت: نظر الفاريابي.
٤٥٣. الكنى والأسماء: مسلم بن الحجاج، الجامعة الإسلامية بالمدينة، الأولى، ١٤٠٤هـ، ت: عبد الرحيم القشقري.
٤٥٤. اللآلئ المصنوعة في الأحاديث الموضوعة: جلال الدين السيوطي، دار الكتب العلمية، بيروت، الأولى، ١٤١٧هـ، ت: صلاح عويضة.

٤٥٥. لب اللباب في تحرير الأنساب: جلال الدين عبد الرحمن ابن أبي بكر السيوطي، دار صادر، بيروت.

٤٥٦. اللباب في تهذيب الأنساب: أبو الحسن عِزُّ الدِّين علي بن أبي الكرم، دار صادر.

٤٥٧. لسان العرب: جمال الدين ابن منظور الإفريقي، دار صادر، الثالثة، ١٤١٤هـ.

٤٥٨. لسان الميزان: ابن حجر، دار البشائر الإسلامية، بيروت، الأولى، ٢٠٠٢هـ، ت: عبد الفتاح أبو غدة.

٤٥٩. اللطائف من علوم المعارف: أبو موسى المديني، دار الكتب العلمية، بيروت، الأولى، ١٤٢٠هـ، ت: محمد علي سمك.

٤٦٠. لمعة الاعتقاد: أبو محمد موفق الدين عبد الله بن أحمد ابن قدامة المقدسي، وزارة الأوقاف السعودية، الثانية، ١٤٢٠هـ.

٤٦١. لوامع الأنوار البهية وسواطع الأسرار الأثرية لشرح الدرة المضية في عقد الفرقة المرضية: شمس الدين أبو العون محمد بن أحمد بن سالم السفاريني، مؤسسة الخافقين ومكتبتها، دمشق.

٤٦٢. ليلة النصف من شعبان وفضلها: ابن الدُّبَيْثِيِّ، مؤسسة قرطبة، الأولى ١٤١٣ هـ، ت: عمرو عبد المنعم سليم.

٤٦٣. المُتَّفِقُ وَالمُفْتَرِقُ: الخطيب، دار القادري – دمشق، الأولى، ١٤١٧هـ، ت: محمد صادق الحامدي.

٤٦٤. مثير الغرام الساكن إلى أشرف الأماكن: ابن الجوزي، دار الحديث، القاهرة، الأولى، ١٤١٥هـ، ت: مصطفى الذهبي.

٤٦٥. المجالس العشرة الأمالي: أبو محمد الحسن بن محمد الخَلَّال، دار الصحابة للتراث، طنطا، الأولى، ١٤١١هـ، ت: مجدي.

٤٦٦. مجالس ثعلب: دار المعارف بمصر، النشرة الثانية، ١٩٦٠م، ت: ت: عبد السلام هارون.

٤٦٧. المجالسة وجواهر العلم: أبو بكر أحمد بن مروان الدينوري المالكي، جمعية التربية الإسلامية، البحرين، دار ابن حزم، بيروت، ت: مشهور بن حسن آل سلمان.
٤٦٨. المجروحين: ابن حبان، دار الوعي – حلب، الأولى، ١٣٩٦هـ، ت: محمود إبراهيم.
٤٦٩. مجلس للإمام الحافظ أبي القاسم ابن عساكر في فضل شهر رمضان، وهو المجلس الخامس بعد الأربعمائة، [طبع ضمن مجموع فيه عدة أجزاء، التوبة وغيره، لابن عساكر]، دار ابن الحزم، بيروت، الأولى ١٤٢٢هـ، ت: مشعل بن باني المطيري.
٤٧٠. مَجْلِسٌ مِنْ أَمَالِي الْفَقِيهِ أَبِي الْفَتْحِ نَصْرِ بْنِ إِبْرَاهِيمَ بْنِ نَصْرِ بْنِ دَاوُدَ الزَّاهِدِ الْمَقْدِسِيِّ، الظاهرية، مجموع رقم ٣٧٦٣ عام – مجاميع العمرية ٢٦ .
٤٧١. مجلسان من الأمالي أحدهما في صفات الله ﷻ لابن مردويه، دار البشائر الإسلامية، بيروت، الأولى، ١٤٢٨هـ، ت: محمد زياد بن عمر التُّكْلة.
٤٧٢. مجمع الزوائد ومنبع الفوائد: الهيثمي، دار الفكر، بيروت، ١٤١٤هـ، ت: عبد الله محمد الدرويش.
٤٧٣. المجمع المؤسس للمعجم المفهرس: ابن حجر، دار المعرفة، الأولى، ١٤١٣هـ، ت: يوسف المرعشلي.
٤٧٤. مجموع الفتاوى: ابن تيمية، مجمع الملك فهد بالمدينة المنورة، ١٤٢٥هـ، ت: عبد الرحمن بن قاسم.
٤٧٥. المجموع المغيث في غريبي القرآن والحديث: ألو موسى محمد بن عمر المديني، دار المدني، جدة، الأولى، ١٤٠٦هـ، ت: عبد الكريم العزباوي.
٤٧٦. مجموع فتاوى ورسائل فضيلة الشيخ محمد بن صالح العثيمين، جمع: فهد السليمان، دار الوطن، دار الثريا، ١٤١٣هـ.
٤٧٧. المحتسب في تبيين وجوه شواذ القراءات والإيضاح عنها: عثمان بن جني الموصلي، الأوقاف المصرية، ١٤٢٠هـ. ت: على النجدي ناصف، وآخرون.

٤٧٨. محدث العصر- محمد ناصر الدين الألباني كما عرفته: عصام موسى هادي، دار الصديق، الجبيل، الأولى، ١٤٢٣هـ.
٤٧٩. المحدث الفاصل بين الراوي والواعي: أبو محمد الرامهرمزي، دار الفكر، الثالثة، ١٤٠٤هـ، ت: محمد عجاج الخطيب.
٤٨٠. مختصر الصواعق المرسلة على الجهمية والمعطلة: محمد بن محمد ابن الموصلي البعلي، دار الحديث، القاهرة، الأولى، ١٤٢٢هـ، ت: سيد إبراهيم.
٤٨١. مختصر العلو للعلي الغفار: الألباني، المكتب الإسلامي، الثانية، ١٤١٢هـ.
٤٨٢. المختصر المحتاج إليه من تاريخ ابن الدُّبَيْثِيِّ: الذهبي، طبع ضمن تاريخ بغداد في دار الكتب العلمية، بيروت، الأولى، ١٤١٧هـ، ت: مصطفى عبد القادر عطا.
٤٨٣. مختصر- زوائد مسند البزار: ابن حجر، مؤسسة الكتب الثقافية، بيروت، الأولى، ١٤١٢هـ، ت: صبري أبو ذر.
٤٨٤. المخلِّصيات وأجزاء أخرى لأبي طاهر المخلِّص، الأوقاف القطرية، الأولى، ١٤٢٩هـ، ت: نبيل سعد الدين جرار.
٤٨٥. مرآة الجنان وعبرة اليقظان في معرفة ما يعتبر من حوادث الزمان: أبو محمد عفيف الدين عبد الله بن أسعد بن علي بن سليمان اليافعي، دار الكتب العلمية، بيروت، الأولى، ١٤١٧هـ، ت: خليل المنصور.
٤٨٦. المراسيل: ابن أبي حاتم، مؤسسة الرسالة، بيروت، الأولى، ١٣٩٧هـ، ت: شكر الله قوجاني.
٤٨٧. المراسيل: أبو داود، مؤسسة الرسالة، بيروت، الأولى، ١٤٠٨هـ، ت: شعيب الأرنؤوط.
٤٨٨. المزكيات: أبو إسحاق إبراهيم بن محمد بن يحيى المزكِّي، دار البشائر الإسلامية، بيروت، الأولى، ١٤٢٥هـ، ت: أحمد فارس السلوم.

٤٨٩. مساوئ الأخلاق: أبو بكر الخرائطي، مكتبة السوادي، جدة، الأولى، ١٤١٣هـ، ت: مصطفى الشلبي.

٤٩٠. مستخرج أبي عَوَانَةَ: يعقوب بن إسحاق الإسفراييني، دار المعرفة، بيروت، الأولى، ١٤١٩هـ، ت: أيمن عارف.

٤٩١. المستدرك على الصحيحين: أبو عبد الله الحاكم، دار الكتب العلميَّة، الأولى، ١٤١١هـ، ت: مصطفى عطا.

٤٩٢. المستدرك على مجموع فتاوى شيخ الإسلام ابن تيمية، جمعه: محمد بن عبد الرحمن بن قاسم، الأولى، ١٤١٨هـ.

٤٩٣. المستطرف في كل فن مستظرف: شهاب الدين محمد بن أحمد الأبشيهي، عالم الكتب، بيروت، الأولى، ١٤١٩هـ.

٤٩٤. مسند ابن راهويه، مكتبة الإيمان، المدينة المنورة، الأولى، ١٤١٢هـ، ت: عبد الغفور بن عبد الحق البلوشي.

٤٩٥. مسند أبي داود الطَّيَالِسِيِّ، سليمان بن داود، دار هجر، مصر، الأولى، ١٤١٩هـ، ت: محمد بن عبد المحسن التركي.

٤٩٦. مسند أبي يعلى الموصلي: دار المأمون للتراث – دمشق، الأولى، ١٤٠٤هـ، ت: حسين سليم أسد.

٤٩٧. مسند أحمد بن حنبل، مؤسسة الرسالة، بيروت، الأولى، ١٤٢١هـ، ت: شعيب الأرنؤوط وآخرون.

٤٩٨. مسند البزَّار، مكتبة العلوم والحكم – المدينة، الأولى، ١٤٢٤هـ، ت: عادل بن سعد.

٤٩٩. مسند الحميدي: عبد الله بن الزبير الحميدي، دار السقا، الأولى، ١٩٩٦م، ت: حسين سليم أسد.

٥٠٠. مسند الروياني: أبو بكر محمد بن هارون الرُّوياني، مؤسسة قرطبة، القاهرة، الأولى، ١٤١٦هـ، ت: أيمن علي.

٥٠١. مسند الشاشي: الهيثم بن كليب الشاشي، مكتبة العلوم والحكم، المدينة، الأولى، ١٤١٠هـ، ت: محفوظ الرحمن.

٥٠٢. مسند الشاميين: أبو القاسم الطبراني، مؤسسة الرسالة، بيروت، الأولى، ١٤٠٥هـ، ت: حمدي السلفي.

٥٠٣. مسند الشهاب: محمد سلامة القضاعي، مؤسسة الرسالة، بيروت، الثانية، ١٤٠٧هـ، ت: حمدي السلفي.

٥٠٤. المسند المستخرج على صحيح الإمام مسلم: أبو نُعَيْمٍ الأصبهاني، دار الكتب العلمية، بيروت، الأولى، ١٤١٧هـ، ت: محمد حسن الشافعي.

٥٠٥. مسند الموطَّأ: أَبُو القَاسِمِ عَبْدُ الرَّحْمَنِ بنُ عَبْدِ الله الجَوْهَرِيُّ، دار الغرب الإسلامي، بيروت، الأولى، ١٩٩٧م، ت: لطفي الصغير، طه بُوسريح.

٥٠٦. مسند زيد بن علي: دار الكتب العلمية، بيروت.

٥٠٧. مسند عبد الله بن المبارك: مكتبة المعارف، الرياض، الأولى، ١٤٠٧هـ، ت: صبحي البدري السامرائي.

٥٠٨. مسند علي بن الجَعْدِ: جمعه أبو القاسم البغوي، مؤسسة نادر، بيروت، الأولى، ١٤١٠هـ، ت: عامر أحمد حيدر.

٥٠٩. مشاهير عُلَمَاءِ الأمصار: ابن حِبَّانُ، دار الوفاء- المنصورة، الأولى، ١٤١١هـ، ت: مرزوق علي إبراهيم.

٥١٠. مشكاة المصابيح: الخطيب التبريزي، المكتب الإسلامي، بيروت، الثالثة، ١٩٨٥م، ت: الألباني.

٥١١. مشكل الحديث وبيانه: أبو بكر محمد بن الحسن بن فورك الأنصاري الأصبهاني، عالم الكتب، بيروت، الثانية، ١٩٨٥م، ت: موسى محمد علي.

٥١٢. مشيخة ابن الجوزي، دار الغرب الإسلامي، بيروت، الثالثة، ٢٠٠٦م، ت: محمد محفوظ.

٥١٣. مشيخة ابن شَاذَانَ الصغرى: أبو علي الحسن بن أحمد بن شاذان البَزَّازُ، مكتبة الغرباء الأثرية، المدينة، الأولى، ١٤١٩هـ، ت: عاصم موسى.
٥١٤. مشيخة محمد ابن جماعة الكناني، دار الغرب الإسلامي، بيروت، الأولى، ١٩٨٨مـ ت: موفق عبد القادر.
٥١٥. المصباح المنير في غريب الشرح الكبير: أحمد بن محمد بن علي الفيومي، المكتبة العلمية، بيروت.
٥١٦. مصنَّف ابن أبي شيبة: دار القبلة – جدة، علوم القرآن – دمشق، الأولى، ت: محمد عوَّامة.
٥١٧. مصنَّف عبد الرزاق: المكتب الإسلامي، بيروت، الثانية، ١٤٠٣هـ، ت: حبيب الرحمن الأعظمي.
٥١٨. المطالب العالية: ابن حجر، دار العاصمة، الأولى، ١٤١٩هـ، تنسيق: سعد الشثري.
٥١٩. معالم التنزيل في تفسير القرآن: البغوي، دار طيبة، الرابعة، ١٤١٧هـ، ت: النمر وضميرية والحرش.
٥٢٠. معاني القرآن: أبو زكريا يحيى بن زياد الفراء، دار المصرية للتأليف والترجمة، الأولى، ت: أحمد النجاتي وآخرون.
٥٢١. معجم ابن الأعرابي: أبو سعيد أحمد ابن بشر البصري، دار ابن الجوزي، الدمام، الأولى، ١٤١٨هـ، ت: عبد المحسن.
٥٢٢. معجم أعلام شعراء المدح النبوي: محمد أحمد درنيقة، دار ومكتبة الهلال، الأولى، ٢٠٠٣م.
٥٢٣. معجم الأدباء: ياقوت الحموي، دار الغرب الإسلامي، بيروت، الأولى، ١٤١٤هـ، ت: إحسان عباس.
٥٢٤. المعجم الأوسط: الطبراني، دار الحرمين، القاهرة، ١٤١٥هـ، ت: طارق عوض الله.
٥٢٥. معجم البلدان: ياقوت الحموي، دار صادر، بيروت، الثانية، ١٩٩٥م.

٥٢٦. معجم الشعراء: محمد بن عمران المرزباني، مكتبة القدسي، دار الكتب العلمية، بيروت، الثانية، ١٤٠٢هـ، ت: كرنكو.

٥٢٧. معجم الشيوخ الكبير: شمس الدين الذهبي، مكتبة الصديق، الطائف، الأولى، ١٤٠٨هـ، ت: محمد الحبيب الهيلة.

٥٢٨. معجم الشيوخ: ابن جُمَيْعٍ الصيداوي، مؤسسة الرسالة، دار الإيمان، الأولى، ١٤٠٥هـ، ت: عمر عبد السلام تدمري.

٥٢٩. معجم الشيوخ: ابن عساكر، دار البشائر، دمشق، الأولى، ١٤٢١هـ، ت: وفاء تقي الدين.

٥٣٠. معجم الشيوخ: تاج الدين عبد الوهاب السبكي، دار الغرب الإسلامي، الأولى، ٢٠٠٤م، ت: بشار عواد وآخرون.

٥٣١. معجم الصحابة: أبو القاسم البغوي، دار البيان – الكويت، الأولى، ١٤٢١هـ، ت: محمد الأمين الجكني.

٥٣٢. معجم الصحابة: عبد الباقي ابن قانع الأموي، مكتبة الغرباء الأثرية، المدينة، الأولى، ١٤١٨هـ، ت: صلاح المصراتي.

٥٣٣. المعجم الصغير لرواة الإمام ابن جرير الطبري: أكرم بن محمد زيادة الأثري، الدار الأثرية – الأردن.

٥٣٤. المعجم الصغير: الطبراني، المكتب الإسلامي، الأولى، ١٤٠٥هـ، ت: محمد شكور أمرير.

٥٣٥. المعجم الكبير: الطبراني، مكتبة ابن تيمية، القاهرة، الثانية، ت: حمدي السلفي.

٥٣٦. المعجم المختص بالمحدِّثين: شمس الدين الذهبي، مكتبة الصديق، الطائف، الأولى، ١٤٠٨هـ، ت: محمد الهيلة.

٥٣٧. مُعْجَمُ الْمَعَالِمِ الْجُغْرَافِيَّةِ فِي السِّيرَةِ النَّبَوِيَّةِ: عاتق البلادي، دار مكة، مكة، الأولى، ١٤٠٢هـ.

٥٣٨. المعجم المفهرس: ابن حجر العسقلاني، مؤسسة الرسالة، بيروت، الأولى، ١٤١٨هـ، ت: محمد شكور الميداني.

٥٣٩. المعجم الوسيط: مجمع اللغة العربية بالقاهرة، دار الدعوة ،أحمد الزيات، وآخرون.

٥٤٠. معجم رجال الحديث: أبو القاسم الخوئي، نشر الثقافة الإسلامية، الخامسة، ١٤١٣هـ.

٥٤١. معجم شيوخ الطبري الذين روى عنهم في كتبه المسندة المطبوعة: أكرم بن محمد زيادة الفالوجي، الدار الأثرية، الأردن، دار ابن عفان، القاهرة، الأولى، ١٤٢٦هـ.

٥٤٢. المعجم في أسامي شيوخ أبي بكر الإسماعيلي: أحمد بن إبراهيم بن إسماعيل، مكتبة العلوم والحكم، المدينة المنورة، الأولى، ١٤١٠هـ، ت: زياد منصور.

٥٤٣. معجم محدِّثي الذهبي: شمس الدين الذهبي، دار الكتب العلمية، الأولى، ١٤١٣هـ، ت: روحية السويفي.

٥٤٤. معجم مصطلحات التاريخ والحضارة الإسلامية: أنور محمود زناتي، دار زهران، الأردن، الأولى، ٢٠١١م.

٥٤٥. معجم مصنفات الحنابلة: عبد الله الطريقي، بدون ناشر، الأولى، ١٤٢٢هـ.

٥٤٦. المعجم: أبو بكر محمد بن إبراهيم ابن المقرئ، مكتبة الرشد، الرياض، الأولى، ١٤١٩هـ، ت: عادل بن سعد.

٥٤٧. معرفة السنن والآثار: البيهقي، جامعة الدراسات الإسلامية، كراتشي، الأولى، ١٤١٢هـ، ت: عبد المعطي قلعجي.

٥٤٨. معرفة الصحابة: أبو عبد الله محمد بن إسحاق ابن مَنْدَه، جامعة الإمارات، الأولى، ١٤٢٦هـ، ت: عامر صبري.

٥٤٩. معرفة الصحابة: أبو نُعَيْمٍ الأصبهاني، دار الوطن، الأولى، ١٤١٩هـ، ت: عادل يوسف العزازي.

٥٥٠. المعرفة والتاريخ: يعقوب بن سفيان الفسوي، مؤسسة الرسالة، بيروت، الثانية، ١٤٠١ هـ، ت: أكرم ضياء العُمَرِي.

٥٥١. المعلم بشيوخ البخاري ومسلم: أبو بكر محمد بن إسماعيل بن خلفون، دار الكتب العلمية، بيروت، الأولى، ت: عادل سعد.

٥٥٢. المُعْلم بفوائد مسلم، أبو عبد الله محمد بن علي بن عمر التَّمِيمي المازري، الدار التونسية للنشر، الثانية، ١٩٨٨م، ت: محمد الشاذلي النيفر.

٥٥٣. المعين في طبقات المحدثين: شمس الدين الذهبي، دار الفرقان، عَمَّان، الأولى، ١٤٠٤هـ، ت: همام عبد الرحيم سعيد.

٥٥٤. مغاني الأخيار في شرح أسامي رجال معاني الآثار: العيني، دار الكتب العلمية، الأولى، ١٤٢٧هـ، ت: محمد الشافعي.

٥٥٥. المغني في الضعفاء: شمس الدين الذهبي، ت: نور الدين عتر. بدون ناشر.

٥٥٦. مفتاح دار السعادة ومنشور ولاية العلم والإرادة: ابن القيم، دار الكتب العلمية.

٥٥٧. المفيد من معجم رجال الحديث: محمد الجواهري، المطبعة العلمية، قم، الثانية، ١٤٢٤هـ.

٥٥٨. المقاصد الحسنة في بيان كثير من الأحاديث المشتهرة على الألسنة: شمس الدين محمد بن عبد الرحمن السخاوي، دار الكتاب العربي، بيروت، الأولى، ١٤٠٥هـ، ت: محمد عثمان الخشت.

٥٥٩. مقاييس اللغة: أحمد بن فارس بن زكرياء القزويني الرازي، دار الفكر، ١٣٩٩هـ، ت: عبد السلام محمد هارون.

٥٦٠. المُقْتَنَى فِي سَرْدِ الكُنَى: الذَّهَبِيُّ، الجامعة الإسلامية بالمدينة المنورة، الأولى، ١٤٠٨هـ، ت: محمد صالح المراد.

٥٦١. المقصد الأرشد في ذكر أصحاب الإمام أحمد: برهان الدين إبراهيم بن محمد ابن مفلح، مكتبة الرشد، الأولى، ١٤١٠هـ، ت: عبد الرحمن العثيمين.

٥٦٢. مكارم الأخلاق: أبو بكر الخرائطي، دار الآفاق العربية، القاهرة، الأولى، ١٤١٩هـ، ت: أيمن البحيري.
٥٦٣. مكارم الأخلاق: الطبراني، دار الكتب العلمية، بيروت، الأولى، ١٤٠٩هـ، ت: أحمد شمس الدين.
٥٦٤. ملقى السبيل: أبو العلاء المعري، طبع ضمن "رسائل البلغاء" دار الكتب العربية الكبرى، مصطفى البابي الحلبي، ١٣٣١هـ - ١٩١٣م، ت: محمد كردي علي.
٥٦٥. من أمالي ابن منده، فيه من الجزء الثالث: الظاهرية، مجموع رقم ٣٧٧٢ عام – مجاميع العمرية ٣٥ .
٥٦٦. مَنْ تَكلَّم فيه الدَّارقطني في كتاب السنن: محمد بن عبد الرحمن ابن زريق المقدسي، الأوقاف القَطَرِيَّة، الأولى، ١٤٢٨هـ.
٥٦٧. من حَدِيثِ أَبِي الْحُسَيْنِ عَبْدِ الْبَاقِي بْنِ قَانِعٍ الْبَغْدَادِيِّ عَنْ شُيُوخِهِ، [ملحق بالجزء الثَّانِي من حَدِيث مُجَّاعَةَ بْنِ الزُّبَيْرِ] طبع ضمن مجموع فيه حديث مجاعة وأجزاء أخرى، دار البشائر الإسلامية، بيروت، الأولى، ١٤٢٣هـ، ت: عامر حسن صبري.
٥٦٨. من حديث أبي عُبَيْدَةَ مُجَّاعَةَ بن الزبير البصري، [طبع ضمن مجموع] دار البشائر الإسلامية، بيروت، الأولى، ١٤٢٣هـ، ت: عامر حسن صبري.
٥٦٩. من حديث الإمام سفيان بن سعيد الثوري: محمد بن يوسف الفِرْيَابِيُّ، دار البشائر الإسلامية، بيروت، الأولى، ١٤٢٥هـ، ت: عامر حسن صبري.
٥٧٠. المنار المنيف في الصحيح والضعيف: ابن القيم، مكتبة المطبوعات الإسلامية، حلب، الأولى، ١٣٩٠هـ، ت: أبو غدة.
٥٧١. المنتخب من علل الخلال: موفق الدين ابن قدامة، دار الراية، الرياض، ١٤١٩هـ، ت: طارق عوض الله.
٥٧٢. المنتخب من كتاب السياق لتاريخ نيسابور: إِبْرَاهِيمُ بْنُ مُحَمَّدٍ الصَّرِيْفِيْنِيُّ، دار الفكر، ١٤١٤هـ، ت: خالد حيدر.

٥٧٣. المنتخب من مسند عبد بن حميد، مكتبة السنة، القاهرة، الأولى، ١٤٠٨هـ، ت: صبحي السامرائي، ومحمود الصعيدي.

٥٧٤. المنتخب من معجم شيوخ السمعاني: أبو سعد، دار عالم الكتب، الرياض، الأولى، ١٤١٧هـ، ت: موفق عبد القادر.

٥٧٥. المنتظم في تاريخ الأمم والملوك: ابن الجوزي، دار الكتب العلمية، الأولى، ١٤١٢هـ، ت: محمد ومصطفى ابنا عبد القادر عطا.

٥٧٦. منتقى فيه صفة النبي ﷺ: أبو عَلِيّ ابْن هَارُون الأنصاري، طبع باسم: (صفة النبي ﷺ، وأجزاء حديثية أخرى)، جمع: الضياء المقدسي، دار ابن حزم، بيروت، الأولى، ٢٠٠٤هـ، ت: فواز أحمد زمرلي.

٥٧٧. المنمق في أخبار قريش: محمد بن حبيب الهاشمي، عالم الكتب، بيروت، الأولى، ١٤٠٥هـ، ت: خورشيد أحمد فاروق.

٥٧٨. المنهاج شرح صحيح مسلم: محيي الدين يحيى بن شرف النووي، إحياء التراث العربي، الثانية، ١٣٩٢هـ.

٥٧٩. المهذب في اختصار السنن الكبير للبيهقي: الذهبي، دار الوطن، الرياض، الأولى، ١٤٢٢هـ، ت: دار المشكاة.

٥٨٠. موارد ابن عساكر في تاريخ دمشق: طلال سعود الدعجاني، الجامعة الإسلامية بالمدينة، الأولى، ١٤٢٥هـ.

٥٨١. المواهب اللدنية بالمنح المحمدية: شهاب الدين أحمد بن محمد القسطلاني، المكتبة التوفيقية، القاهرة.

٥٨٢. المُؤْتَلِفُ وَالمُخْتَلِفُ: الدارقطني، دار الغرب الإسلامي، الأولى، ١٤٠٦هـ، ت: موفق عبد القادر.

٥٨٣. موضح أوهام الجمع والتفريق: الخطيب البغدادي، دار المعرفة، الأولى، ١٤٠٧هـ، ت: عبد المعطي قلعجي.

٥٨٤. الموضوعات: ابن الجَوزي، المكتبة السلفية بالمدينة، الأولى، ١٣٨٦هـ، ت: عبد الرحمن محمد عثمان.
٥٨٥. موطَّأ مالك: رواية أبي مصعب الزهري، مؤسسة الرسالة، ١٤١٢هـ، ت: بشار عواد، محمود خليل.
٥٨٦. موطَّأ مالك: رواية سويد الحدثاني، دار الغرب الإسلامي، الأولى، ١٩٩٤م، ت: عبد المجيد تركي.
٥٨٧. موطأ مالك: رواية يحيى الليثي، دار الغرب الإسلامي، الثانية، ١٤١٧هـ، ت: بشار عوَّاد.
٥٨٨. ميزان الاعتدال: الذهبي، دار المعرفة، الأولى، ١٣٨٢هـ، ت: علي محمد البجاوي.
٥٨٩. النُّبُوَّاتُ: ابن تيمية، أضواء السلف، الرياض، الأولى، ١٤٢٠هـ، ت: عبد العزيز الطويان.
٥٩٠. نتائج الأفكار في تخريج أحاديث الأذكار: ابن حجر العسقلاني، دار ابن كثير، الثانية ١٤٢٩هـ، ت: حمدي السلفي.
٥٩١. نثل النبال بمعجم الرجال الذين ترجم لهم أبو إسحاق الحويني: أحمد عطية الوكيل، دار ابن عباس، مصر الأولى، ١٤٣٣ه.
٥٩٢. نزهة الألباب في الألقاب: ابن حجر العسقلاني، مكتبة الرشد، الرياض، الأولى، ١٤٠٩هـ، ت: عبد العزيز السديري.
٥٩٣. النزول: الدارقطني، بدون ناشر، الأولى ١٤٠٣هـ، ت: علي الفقيهي.
٥٩٤. نسب قريش: مصعب الزبيري، دار المعارف، القاهرة، الثالثة، ت: ليفي بروفنسال.
٥٩٥. نسخة أبي مُسْهِرٍ وغيره: عبد الأعلى بن مسهر، دار الصحابة للتراث، طنطا، الأولى، ١٤١٠هـ، ت: مجدي السيد.
٥٩٦. نسخة يحيى بن صالح الوُحَاظِيِّ، طبع ضمن نسخة أبي مُسْهِرٍ، دار الصحابة للتراث، الأولى، ت: مجدي السيد.

٥٩٧. نصب الراية لأحاديث الهداية: عبد الله بن يوسف الزيلعي، مؤسسة الريان، بيروت، الأولى، ١٤١٨هـ، ت: محمد عوامة.
٥٩٨. نَقْضُ الإِمَامِ أَبِي سَعِيدٍ عُثْمَانَ بْنِ سَعِيدٍ عَلَى المَرِيْسِيِّ: الدارمي، المكتبة الإسلامية، القاهرة، الأولى، ١٤٣٣هـ، ت: أَبُو عَاصِم الشَّوَامِيُّ.
٥٩٩. النكت الجياد المنتخبة من كلام المعلِّمي: إبراهيم بن سعيد الصبيحي، دار طيبة، الرياض، الأولى، ١٤٣١هـ.
٦٠٠. نهاية الاغتباط بمن رمي من الرواة بالاختلاط: علاء الدين علي رضا، دار الحديث، القاهرة، الأولى، ١٩٨٨هـ.
٦٠١. النهاية في غريب الحديث والأثر: المبارك ابن الأثير الجزري، المكتبة العلمية، ١٣٩٩هـ، ت: طاهر الزاوي ومحمود الطناحي.
٦٠٢. الهداية إلى بلوغ النهاية في علم معاني القرآن وتفسيره وأحكامه وجمل من فنون علومه: أبو محمد مكي بن أبي طالب حَمّوش القيسي القيرواني القرطبي، جامعة الشارقة، الأولى، ١٤٢٩ هـ، ت: مجموعة.
٦٠٣. هَدْيُ السَّارِي: ابن حجر، المكتبة السلفية، ت: محب الدين الخطيب.
٦٠٤. هدية العارفين أسماء المؤلفين وآثار المصنفين: إسماعيل باشا البغدادي، دار إحياء التراث العربي، بيروت.
٦٠٥. وفيات الأعيان: ابن خلكان ، دار صادر، الأولى، ١٩٩٤م، ت: إحسان عبَّاس.
٦٠٦. وفيات قوم من المصريين ونفر سواهم من سنة ٣٧٥هـ: أبو إسحاق إبراهيم بن سعيد الحَبَّال، دار العاصمة، الرياض، الأولى، ١٤٠٨هـ، ت: محمود الحداد.
٦٠٧. الوفيات: محمد بن هجرس بن رافع السلامي، مؤسسة الرسالة، الأولى، ١٤٠٢هـ، ت: صالح مهدي، وبشار عواد.

فهرس الموضوعات

الموضوع	الصفحة
المقدمة	٥
أسباب اختيار الموضوع	٥
أهمية الكتاب	٦
الدراسات السابقة	٧
خطة البحث	٧
منهج التحقيق	١١
قسم الدراسة	
الباب الأول: تعريف موجز بالمؤلف، والكلام فيه علىٰ الأمور التالية:	١٧
الفصل الأول: حياة المؤلف:	١٨
نسبه.	١٨
كنيته ولقبه.	١٨
مولده ومذهبه ووفاته.	١٩
نشأته	٢٠
طلبه للعلم وثناء العلماء عليه.	٢٠
شيوخه.	٢١
تلاميذه.	٢٤
آثاره العلمية.	٢٥

الموضوع	الصفحة
●**الفصل الثاني: عصر المؤلف:**	٢٧
الحالة السياسية.	٢٧
الحالة الاجتماعية.	٢٨
الحالة الدينية.	٣٠
✿ **الباب الثاني: في الحديث عن كتاب (صفات رب العالمين) لابنِ المحبِّ الصامت، وفيه فصلان:**	٣٣
● **الفصل الأول: التعريف بالكتاب، والكلام فيه علىٰ الأمور التالية:**	٣٤
اسم الكتاب، وتوثيق نسبته إلىٰ مصنفه، وسبب تأليفه.	٣٤
موضوعه ومنهجه في تأليفه.	٣٥
وصف النسخة الخطية الوحيدة.	٣٧
● **الفصل الثاني:** وفيه بيان ودراسة لأهم ما جاء في الكتاب في الجزء الذي أقوم بتحقيقه من اللوحة (٧٩/ أ) إلىٰ نهاية اللوحة (١٣٣/ أ)، أي أن عدد اللوحات التي سأقوم بتحقيقها (٥٥) لوحة.	٤٠
القسم الثاني من البحث: هو النص المحقق	
باب الرزق وقوله: ﴿يُرْزَقُونَ فِيهَا بِغَيْرِ حِسَابٍ﴾ [غافر: ٤٠]، وقوله: ﴿قُلْ مَن يَرْزُقُكُم مِّنَ ٱلسَّمَآءِ وَٱلْأَرْضِ﴾ [يونس: ٣١]، وقوله: ﴿وَفِى ٱلسَّمَآءِ رِزْقُكُمْ وَمَا تُوعَدُونَ﴾ [الذاريات: ٢٢]	١٠٥
باب عفو الله وفضله ونعمته وآلائه.	١١٨
أبواب القضاء والقدر.	
باب قول الله: ﴿إِنَّا كُلَّ شَىْءٍ خَلَقْنَٰهُ بِقَدَرٍ﴾ [القمر: ٤٩].	١٢٥

الموضوع	الصفحة
باب في النزول.	١٧٢
باب قول الله تعالىٰ: ﴿ٱلرَّحۡمَٰنُ عَلَى ٱلۡعَرۡشِ ٱسۡتَوَىٰ﴾ [طه: ٥].	١٧٦
بابٌ.	١٨٥
باب: ﴿إِنَّ ٱللَّهَ لَا يَسۡتَحۡيِۦٓ أَن يَضۡرِبَ مَثَلٗا مَّا...﴾ [البقرة: ٢٦].	١٩٠
باب قول الله تعالىٰ: ﴿إِنَّ ٱللَّهَ هُوَ ٱلرَّزَّاقُ ذُو ٱلۡقُوَّةِ ٱلۡمَتِينُ﴾ [الذاريات: ٥٨].	١٩٤
باب رؤية الله يوم القيامة وفي الجنة.	١٩٨
باب القعود.	٢٠٣
باب الضحك.	٢١١
باب المسح باليد.	٢١٣
باب قول الله تعالىٰ: ﴿كُلُّ شَيۡءٍ هَالِكٌ إِلَّا وَجۡهَهُۥ﴾ [القصص: ٨٨]، ﴿وَيَبۡقَىٰ وَجۡهُ رَبِّكَ ذُو ٱلۡجَلَٰلِ وَٱلۡإِكۡرَامِ﴾ [الرحمن: ٢٧]، ﴿فَأَيۡنَمَا تُوَلُّواْ فَثَمَّ وَجۡهُ ٱللَّهِ﴾ [البقرة: ١١٥].	٢١٧
باب قول الله تعالىٰ: ﴿لَا تَأۡخُذُهُۥ سِنَةٞ وَلَا نَوۡمٞ﴾ [البقرة: ٢٥٥].	٢٢٥
بابٌ.	٢٢٧
باب قول الله تعالىٰ: ﴿إِنَّ ٱللَّهَ كَانَ سَمِيعَۢا بَصِيرٗا﴾ [النساء: ٥٨] ﴿وَٱصۡبِرۡ لِحُكۡمِ رَبِّكَ فَإِنَّكَ بِأَعۡيُنِنَا﴾ [الطور: ٤٨] ﴿وَلِتُصۡنَعَ عَلَىٰ عَيۡنِيٓ﴾ [طه: ٣٩] ﴿وَٱصۡنَعِ ٱلۡفُلۡكَ بِأَعۡيُنِنَا﴾ [هود: ٣٧].	٢٣٥
باب الحُجْزَة.	٢٤٠
باب قول الله تعالىٰ: ﴿وَإِن تَعۡجَبۡ فَعَجَبٞ قَوۡلُهُمۡ﴾ [الرعد: ٥]، وقوله: ﴿بَلۡ عَجِبۡتَ وَيَسۡخَرُونَ﴾ [الصافات: ١٢].	٢٤٣
بابٌ.	٢٤٩

الموضوع	الصفحة
باب ضحك الله إلىٰ أوليائه.	٢٥٤
بابٌ.	٢٥٨
باب الدليل علىٰ أن الله علىٰ العرش.	٢٨١
باب إثبات الوجه لله تعالىٰ.	٢٩١
باب إثبات اليدين لله ﷻ.	٢٩٢
باب خلق الله الفردوس بيده.	٢٩٤
باب إثبات الخط لله.	٢٩٧
باب أخذ الله صدقة المؤمن بيده.	٢٩٨
باب الرد علىٰ من ينكر العرش والكرسي.	٣٠١
باب الدليل علىٰ أن الجنة فوق السماء.	٣١٣
باب قول الله: ﴿وَلَقَدْ خَلَقْنَا ٱلسَّمَـٰوَٰتِ وَٱلْأَرْضَ وَمَا بَيْنَهُمَا فِى سِتَّةِ أَيَّامٍ وَمَا مَسَّنَا مِن لُّغُوبٍ﴾ [ق: ٣٨] .	٣٤٤
بابٌ.	٣٥١
باب قول الله تعالىٰ: ﴿أَن سَخِطَ ٱللَّهُ عَلَيْهِمْ﴾ [المائدة: ٨٠] .	٣٥٤
بابٌ.	٣٥٩
بابٌ.	٣٦٢
باب الأصابع.	٤٠٦
بابٌ.	٤٠٨
باب مِنْ عظمة الله في خلق الجراد.	٤١٠

الموضوع	الصفحة
باب قول الله تعالىٰ: ﴿وَلِتُصۡنَعَ عَلَىٰ عَيۡنِيٓ﴾ [طه: ٣٩].	٤١٢
باب قول الله تعالىٰ: ﴿يَوۡمَ يُكۡشَفُ عَن سَاقٖ﴾ [القلم: ٤٢].	٤١٥
باب قول الله تعالىٰ: ﴿وَنَٰدَيۡنَٰهُ مِن جَانِبِ ٱلطُّورِ ٱلۡأَيۡمَنِ﴾ [مريم: ٥٢].	٤٢٠
باب قول الله تعالىٰ: ﴿قُلۡ أَئِنَّكُمۡ لَتَكۡفُرُونَ بِٱلَّذِي خَلَقَ ٱلۡأَرۡضَ فِي يَوۡمَيۡنِ وَتَجۡعَلُونَ لَهُۥٓ أَندَادٗا﴾ الآيات [فصلت: ٩].	٤٢٣
باب قول الله تعالىٰ: ﴿يَمۡحَقُ ٱللَّهُ ٱلرِّبَوٰاْ وَيُرۡبِي ٱلصَّدَقَٰتِ﴾ [البقرة: ٢٧٦].	٤٢٦
بابٌ.	٤٢٩
بابٌ.	٤٣١
باب قول الله تعالىٰ: ﴿وَهُوَ ٱلَّذِي خَلَقَ ٱلسَّمَٰوَٰتِ وَٱلۡأَرۡضَ فِي سِتَّةِ أَيَّامٖ وَكَانَ عَرۡشُهُۥ عَلَى ٱلۡمَآءِ﴾ [هود: ٧].	٤٣٣
باب قول الله تعالىٰ: ﴿ذَٰلِكَ بِأَنَّهُمُ ٱتَّبَعُواْ مَآ أَسۡخَطَ ٱللَّهَ وَكَرِهُواْ رِضۡوَٰنَهُۥ﴾ [محمد: ٢٨].	٤٥٣
باب قول الله تعالىٰ: ﴿إِنَّ رَبَّكُمُ ٱللَّهُ ٱلَّذِي خَلَقَ ٱلسَّمَٰوَٰتِ وَٱلۡأَرۡضَ﴾ [الأعراف: ٥٤]، وقوله: ﴿ٱللَّهُ لَآ إِلَٰهَ إِلَّا هُوَ رَبُّ ٱلۡعَرۡشِ ٱلۡعَظِيمِ﴾ [النمل: ٢٦].	٤٥٥
باب قول الله تعالىٰ: ﴿وَٱللَّهُ يَعۡلَمُ وَأَنتُمۡ لَا تَعۡلَمُونَ﴾ [البقرة: ٢١٦].	٤٦٥
الجزء الرابع من كتاب صفات رب العالمين في أحاديث النزول.	٤٦٨
باب ذكر الأحاديث المتواترة عن رسول الله ﷺ في نزول الله تبارك وتعالىٰ كل ليلة إلىٰ السماء الدنيا فيغفر لمن استغفره ويعطي من سأله.	٤٦٨
باب في نزول الله إلىٰ الأرض.	٥٨٠
باب من روىٰ أن الله جل ثناؤه ينزل ليلة النصف من شعبان.	٥٨٢

الموضوع	الصفحة
باب من روىٰ النزول ليلة عرفة.	٦١٠
باب من قال ينزل في شهر رمضان كل ليلة.	٦٣٤
باب نزول الله جل ثناؤه يوم القيامة، وقول الله تعالىٰ: ﴿هَلۡ يَنظُرُونَ إِلَّآ أَن يَأۡتِيَهُمُ ٱللَّهُ فِي ظُلَلٖ مِّنَ ٱلۡغَمَامِ وَٱلۡمَلَٰٓئِكَةُ﴾ [البقرة: ٢١٠]، وقوله تعالىٰ: ﴿وَجَآءَ رَبُّكَ وَٱلۡمَلَكُ صَفّٗا صَفّٗا﴾ [الفجر: ٢٢].	٦٤٢
الفهارس الفنية	
فهرس الآيات الكريمة	٦٥٣
فهرس الأحاديث الشريفة	٦٦٧
فهرس الآثار	٦٩١
فهرس الأبيات الشعرية	٦٩٦
فهرس موارد المصنِّف	٦٩٨
فهرس "الكُتُبِ" التي ذكرها المصنِّف في كتابه	٧٠٦
فهرس الأعلام والمترجَم لهم	٧١٦
فهرس المصادر والمراجع	٧٩٠
فهرس الموضوعات	٨٤٤

ملخص الرسالة

العنوان: (صفات رب العالمين) لابن المحب الصامت، من بداية (باب الرزق)، إلىٰ نهاية (باب نزول الله جلَّ ثناؤه يوم القيامة).

الدرجة العلمية: الماجستير.

أقسام الرسالة:

القسم الأول: الدراسة، وتقع في بابين:

۞ الباب الأول: تعريف موجز بالمؤلف، والكلام فيه علىٰ الأمور التالية:

- الفصل الأول: ترجمة المؤلف وحياته:
- الفصل الثاني: عصر المؤلف:

١- الحالة السياسية.

٢- الحالة الاجتماعية والاقتصادية.

٣- الحالة الدينية.

۞ الباب الثاني: في الحديث عن كتاب (صفات رب العالمين) لابنِ المحبِّ الصامت، وفيه فصلان:

- الفصل الأول: التعريف بالكتاب، والكلام فيه علىٰ الأمور التالية:

١- اسم الكتاب، وتوثيق نسبته إلىٰ مصنفه، وسبب تأليفه.

٢- موضوعه ومنهجه في تأليفه.

٣- وصف النسخة الخطية الوحيدة.

- الفصل الثاني: وفيه بيان ودراسة لأهم ما جاء في الجزء الذي قمت بتحقيقه.

القسم الثاني من البحث: هو النص المحقق.

الفهارس.

المملكة العربية السعودية
وزارة التعليم العالي
جامعة أم القرى
كلية الدعوة وأصول الدين
قسم العقيدة

كتاب صفات رب العالمين

لابن المحب الصامت (٧١٢ هـ - ٧٨٩ هـ)

من باب ما ذكر في الساعد والذراع والباع والراحة والكتف والصدر.

إلى : ذكرُ الصوت.

دراســـــة وتحــقيـــــق

رسالة مُقدّمة لاستكمال متطلبات الحصول على درجة الماجستير

في العقيدة

دراسة وتحقيق:

الطالبة: أمامة بنت محمد محفوظ المهدي

الرقم الجامعي: ٤٣٢٨٠٣٥٨

إشراف:

د. هشام بن إسماعيل الصيني

الأستاذ المشارك بقسم العقيدة

كلية الدعوة وأصول الدين - جامعة أم القرى

١٤٣٧ هـ - ٢٠١٦ م

بسم الله الرحمن الرحيم

ملخَّص الرِّسالة

بسم الله الرحمن الرحيم

الحمد لله رب العالمين والصلاة والسلام على المبعوث رحمة للعالمين، نبينا محمد وعلى آله وصحبه أجمعين، أما بعد:

فهذا البحث هو تحقيق لـ جزء من: (كتاب صفات رب العالمين للإمام شمس الدين أبي بكر محمد بن عبد الله بن المحب الصامت المقدسي من باب ما ذكر في السَّاعد والذِّراع والباع والرَّاحة والكتف والصَّدر، إلى ما ذكر في الصَّوت).

الدرجة العلمية: ماجستير- عقيدة.

موضوع الرسالة: صفات رب العالمين.

وهذه الرسالة جاءت في مقدمة وقسمين وخاتمة وفهارس:

المقدمة: وتحتوي على أهداف التحقيق، أهمية الكتاب، أسباب اختياره، الصعوبات التي واجهت الباحث، والخطة.

القسم الأول: الدراسة: وفيه مباحث:

المبحث الأول: عصر المصنِّف: (الناحية السياسية- الناحية الإجتماعية- الناحية العلمية).

المبحث الثاني: حياته الشَّخصية: (اسمه ونسبه وكنيته- مولده - نشأته وأسرته- شيوخه- تلاميذه- صفاته وثناء العلماء عليه- عقيدته- مؤلفاته- وفاته) .

المبحث الثالث: دراسة الكتاب (اسم الكتاب - توثيق نسبة الكتاب لمصنفه- وصف المخطوط- موارد المصنف في الكتاب- أبواب الجزء المحقق- ملحوظات على الكتاب- دراسة موضوعات الكتاب).

المبحث الرابع: منهج التحقيق.

القسم الثاني: التحقيق.

الخاتمة، وذكرت فيها أهم النتائج والتوصيات:

١. أهمية كتاب صفات رب العالمين في جمعه للأدلة القرآنية، وكثير من الأحاديث والآثار، وذكر أقوال العلماء في بعض الصفات الواردة.

٢. دقة الحافظ ابن المحب رَحِمَهُ ٱللَّهُ في نقل الأحاديث بأسانيدها. مع بيان الصحيح والضعيف منها أحيانًا.

٣. كثرة المراجع والمصادر التي نقل منها وعزى إليها ابن المحب. وهذا يدل على غزارة علمه، وسعة اطلاعه رَحِمَهُ ٱللَّهُ.

٤. اشتمال كتاب الصفات على الكثير من الكتب المفقودة، وهذا يعد كنزًا للباحثين عنها.

٥. الاهتمام بكتب علماء السنة المخطوطة بالتحقيق والدراسة.

ثم المراجع والمصادر.

و الفهارس العلمية.

المُقَدِّمَة

المقـدِّمـــــــة

الحمد لله أهل الحمد ووليّه، المبتدئ بنعمه، والهادي لطاعته، أنزل علينا خير كتبه، وبعث لنا خير رسله، ليُبيِّن للناس ما نزِّل إليهم ولعلهم يتذكرون. والصلاة والسلام على من بعثه الله رحمة للعالمين، وعلى صحابته أجمعين، وعلى التابعين الذين حموا الدِّين من تحريف الغاليين، وتزييف المبطلين.

أما بعد:

فلا ريب أنَّ العلم بأسماء الله وصفاته أشرف العلوم الشرعيَّة، وأزكى المقاصد العليَّة، وأعظم الغايات السنيَّة؛ لتعلقه بأشرف معلوم وهو الله عزوجل، فمعرفته سبحانه والعلم بأسمائه وصفاته، وأفعاله أجلّ علوم الدين كلها، وإرادة وجهه أجلّ المقاصد، وعبادته أشرف الأعمال.

وقد قال الإمام ابن القيم رحمه الله: "إن دعوة الرسل تدور على ثلاثة أمور: تعريف الربّ المدعو إليه بأسمائه وصفاته وأفعاله، الأصل الثاني: معرفة الطريقة الموصلة إليه، وهي ذكره وشكره وعبادته التي تجمع كمال حبّه وكمال الذّل له، الأصل الثالث: تعريفهم ما لهم بعد الوصول إليه في دار كرامته من النعيم الذي أفضله وأجله رضاه عنهم وتجليه لهم ورؤيتهم وجهه الأعلى وسلامه عليهم وتكليمه إياهم" .

ولقد منَّ الله عليَّ بالمشاركة في تحقيق جزء من مخطوط (كتاب صفات رب العالمين لابن المحب الصامت) من باب: (ما ذكر في السَّاعد والذِّراع إلى نهاية الجزء الثامن) وذلك لنيل درجة الماجستير.

وحيث إنه قد سبقني عدد من الباحثين والباحثات في تحقيق أجزاء سابقة من هذا المخطوط كرسائل علمية، واعتنوا بقسم الدراسة عناية فائقة وأخص منهم: الشيخ صقر الغامدي، فكتبت فيه ما يفي بالغرض من تعريف بهذا الكتاب.

❁ أهداف التحقيق:

١. إخراج كتاب صفات رب العالمين.

٢. ابتغاء مرضات الله وهو أهم هدف وأسمى غاية أرجوها من البحث.

٣. إظهار لعقيدة ابن المحب والتي هي عقيدة أهل السنة والجماعة.

٤. التمسك بفهم سلف الأمة وأئمتها المتقدمين لنصوص أسماء الله وصفاته.

٥. بيان حقيقة مذهب السلف أهل السنة والجماعة، والذي كان عليه الأئمة الأسلاف أهل الحديث كالإمام مالك وعبد الله بن المبارك والإمام أحمد ، وسفيان الثوري، والبخاري ، والدارمي، والآجري ، وغيرهم ممن سلك طريقهم واقتفى أثرهم.

٦. الاعتماد على الكتاب والسنة الصحيحة في إثبات أسماء الله الحسنى وصفاته العلى على ما يليق بجلاله وعظمته، وبقية أمور الاعتقاد، وعدم تجاوز ذلك.

٧. الرد على من خالف السلف -أهل السنة والجماعة-، وبيان ما هم عليه من الخطأ والضلال .

❁ أهمية الكتاب:

١. أن الإمام رَحِمَهُ ٱللَّهُ تطرق لباب صفات رب العالمين، وشرف العلم بشرف المعلوم، والباري أشرف المعلومات، فالعلم بصفاته أشرف العلوم.

٢. جمع فيه ابن المحب جميع الآيات القرآنية والأحاديث النبوية في الصفة التي يبوب لها.

٣. أن مؤلفه من العلماء المتقدمين وخاصة أنه تلميذ لشيخ الإسلام ابن تيمية رحمه الله.

٤. في الكتاب نقولات عن شيخ الإسلام ابن تيمية رَحِمَهُ ٱللَّهُ ، وبعضها مما قيَّده هو عن شيخه، أو أملاه الشيخ عليه، أو أجاز له به.

٥. اشتمال الكتاب على مجموعة من الأحاديث والنقولات القيمة من الكتب، لا سيما أنَّ منها المفقود والمخطوط. وسيأتي في مصادر المؤلف ص () وما بعدها .

٦. أن الإمام رَحِمَهُ ٱللَّهُ يروي الأحاديث والآثار بأسانيده-غالبًا- ويتكلم على تخريج كثير منها.

٧. جمع فيه طرق الحديث وذكر المتابعات والشواهد للحديث، ومن خرَّجها من الأئمة في كتبهم. حتى أنه يخرج من الأجزاء الحديثية الصغيرة.

٨. نقل أقوال العلماء في الحكم على الحديث وعلى الرجال. وهذا مما يعزِّز من قيمة الكتاب.

❁ أسباب اختيار الموضوع:

هذا الكتاب الذي عنيت بتحقيقه من بين ما تركه علماء العقيدة، الذين وقفوا حياتهم لخدمة الدين وتوضيح عقيدة أهل السنة والجماعة، ومما دفعني إلى هذا الموضوع، ورغبني في تحقيق هذا الكتاب أيضًا ما يلي:

١. تعلق هذا البحث بأشرف العلوم، وهو العلم عن صفات الباري سبحانه وتعالى.

٢. أملًا أن يضيف هذا الكتاب جديدًا إلى المكتبة العقدية وخاصة في باب صفات الله تعالى.

٣. إحياء جهود الأئمة الذين بذلوا أغلى ما عندهم من جهد ووقت.

٤. أن هذا المخطوط لم يسبق تحقيقه ونشره، وإخراجه محققًا عمل يستحق بذل الوقت والجهد فيه .

٥. قيمة الكتاب العلمية لأنه ينقل عن كثير من الكتب التي لا تزال مفقودة أو ناقصة .

٦. الرغبة في خدمة العلم وأهله، وابتغاء أجره عند الله سبحانه في الدار الآخرة.

وبناء على هذه الأسباب والمبررات، وقع اختياري على هذا الموضوع ليكون مادة لبحثي في الماجستير، والذي أسأل الله تعالى أن يضع له القبول والرضا.

❁ الدراسات السابقة:

بالنسبة لدراسة وتحقيق كتاب (صفات رب العالمين) فلم أجد –من خلال بحثي- أحدًا قام بتحقيق الكتاب، أو نشره قبل هذا العمل.

❁ الصعوبات التي واجهت الباحث:

هناك عدد من المشاكل واجهت الباحثة أثناء تحقيق هذا المخطوط، ويمكن إيجازها فيما يلي:

١/ أن الكتاب مسودَّة للمؤلف، يضيف إليه بين الحين والآخر ما يراه من الآيات والأحاديث والآثار .

٢/ التداخل الذي يوجد في عدد من صفحات الكتاب بين الأسطر مما يجعل الباحث يقف محتارًا في تمييز بعضها عن بعض.

٣/ صعوبة خط المصنِّف رحمه الله تعالى، وذلك راجع للأسباب التالية:

أ – قلة الإعجام لدرجة يصعب معها قراءة الكلمة، أو الكلمات، لاحتمالها عدة أوجه.

ب – وصْلُ بعضِ الكلماتِ مع كلمات أخرى، مما يحصل معه الاشتباه والخطأ عند قراءتها.

٤/ ضعف التصوير في بعض ألواح المخطوط، مما يؤدي إلى اختفاء بعض الكلمات أو عدم وضوحها.

٥/ صعوبة تمييز الأعلام بعضهم عن بعض وذلك للتشابه الواقع في أسماء كل منهم.

٦/عزو بعض الأقوال إلى قائليها دون تحديد الكتاب الذي ورد فيه القول، ما يستدعي استعراض غالب كتبه إلى أن أظفر بالمعلومة، أو أعجز عن الوصول إليها.

٧/ تعدد مصادر المصنف رحمه الله في تخريجه للأحاديث، وتنوعها ما بين مطبوع ومخطوط ومفقود، مما زاد من صعوبة البحث.

هذه بعض المشاكل التي واجهت الباحثة في تحقيق هذا المخطوط، ولكن ولله الحمد والمنة، تغلبت على كثيرٍ منها.

❁ خطة البحث:

اشتمل البحث على مقدمة، وقسمين، وخاتمة، ثم المراجع والفهارس، وبيانها كالتالي:

القسم الأول: الدِّراسة .

وفيه مباحث:

المبحث الأول: عصر المصِّنف.

أولًا: الناحية السياسية.

ثانيًا: الناحية الإجتماعية.

ثالثًا: الناحية العلمية.

المبحث الثاني: حياته الشخصية.

أولًا: اسمه ونسبه وكنيته.

ثانيًا: مولده .

ثالثًا: نشأته وأسرته.

رابعًا: شيوخه.

خامسًا: تلاميذه.

سادسًا: صفاته وثناء العلماء عليه.

سابعًا: عقيدته.

ثامنًا: مؤلفاته.

تاسعًا: وفاته .

المبحث الثالث: التعريف بالكتاب.

أولًا: اسم الكتاب .

ثانيًا: توثيق نسبة الكتاب لمصنفه.

ثالثًا: وصف المخطوط.

رابعًا: موارد المصنف في الكتاب.

خامسًا: أبواب الجزء المحقق.

سادسًا: ملحوظات على الكتاب.

سابعًا: دراسة موضوعات الكتاب.

المبحث الرابع: منهج التحقيق.

القسم الثاني: التحقيق.

الخاتمة، والنتائج.

المراجع والمصادر.

الفهارس العامة، وهي كالتالي:

أولًا: فهرس للآيات القرآنية.

ثانيًا: فهرس للأحاديث النبوية.

ثالثًا: فهرس للآثار.

رابعًا: فهرس للأبيات الشعرية.

خامسًا: فهرس للأعلام.

سادسًا: فهرس للألفاظ الغريبة.

سابعًا: فهرس للمواضع والأماكن.

ثامنًا: فهرس للطوائف والقبائل والجماعات.

تاسعًا: فهرس للمصادر والمراجع.

عاشرًا: فهرس لموضوعات الكتاب.

وأخيرًا .. فإني أشكر الله عزوجل على جزيل عطائه، وعظيم آلائه، أن وفقني بتيسير أمور هذه الرسالة وتسخير أسبابها، فلا حول لنا ولا قوة إلا به جل جلاله، وتقدست أسماؤه وتعالت صفاته، فله الحمد أولًا وآخرًا وظاهرًا وباطنًا.

ثم إني أتقدم بجزيل الشكر لوالدي الكريمين –حفظهما الله- اللذين تعبا وسهرا في تربيتي ورعايتي، وأعاناني على طلب العلم وتحصيله، وأسأله سبحانه أن يجزيهما عني خير الجزاء، لما أسدياه إليَّ من جميل لا يُنسى، وكرم لا ينقطع، وأدعوا لهما بما علمني ربي وأمرني {رَّبِّ ٱرۡحَمۡهُمَا كَمَا رَبَّيَانِي صَغِيرٗا} [سورة الإسراء:٢٤].

وشكري لزوجي الذي عانى معي، وأعطاني من وقته حتى أُتم هذه الرسالة، فله خالص الدعاء وجزيل الشكر.

كما أتقدم بالشكر لفضيلة الشيخ الدكتور: هشام بن إسماعيل الصيني -حفظه الله-، على ما بذله من قراءة هذا البحث، وعلى توجيهاته وإرشاداته الجليلة، فجزاه الله خيرًا، وبارك في علمه وعمله.

والشكر موصول لفضيلة الدكتورة: مريم بنت بنيان الحربي -حفظها المولى ورعاها- على ما بذلته من وقت وجهد في الإشراف على هذا البحث فترة من الوقت ليست بالقصيرة. فلها مني الشكر والتقدير.

كما أتقدم بالشكر للشيخ: صلاح الشلاحي -حفظه الله- الذي ساعدني في قراءة ما أشكل عليّ قراءته من المخطوط، وكذلك الأستاذة الدكتورة: ابتسام جمال -حفظها الله- والشيخ: صقر الغامدي -حفظه الله- على ما ساعداني فيه حتى وضعت أقدامي على البحث فجزاهم الله خيرًا .

ولا أنسى أن أشكر كل من قدَّم لي يد العون في هذا العمل من إخوة وأخوات وزميلات ودكتورات سواءً كان بمشورة علمية، أو إبداء نصح، أو دعاء صادق في ظهر الغيب، فأسأل الله أن يبارك جهودهم، ويعظم أجورهم.

وأخيرًا أسأله سبحانه أن يرزقني الإخلاص والقبول، وأن يجعل في هذا البحث النَّفع المأمول، وأن يدخر لي ثوابه في صحائف أعمالي {يَوْمَ لَا يَنفَعُ مَالٌ وَلَا بَنُونَ ﴿٨٨﴾ إِلَّا مَنْ أَتَى ٱللَّهَ بِقَلْبٍ سَلِيمٍ ﴿٨٩﴾} [سورة الشعراء:٨٨-٨٩] فقد أنفقتُ فيه ليالي وأيامًا كثيرة، وبذلت في دراسته وتحقيقه وتخريج أحاديثه طاقات وفيرة، ولست بهذا أدعي كماله وتمامه، غير أنَّ حسبي أنِّي حاولت جهدي أن يكون إلى الصواب أقرب، وبالحسن والإتقان مطَيَّب، فما كان فيه من صواب فمن الله وحده، وما كان فيه من خطأ فمن نفسي والشيطان ..

وأرجو ممن يقرؤه أن يعذرني فيما يرى من خطأ أو زلل، فالكمال لله وحده المتعالي عن العلل، وأن يدعو لي بحسن العاقبة والعمل.

وفي الختام سبحان ربي رب العزة عما يصفون، وسلام على المرسلين، والحمد لله رب العالمين..

كتبته:

أمامة بنت محمد محفوظ المهدي

تحريرًا في مكة :

ليلة الثالث عشر من جماد الآخرة من عام ١٤٣٧هـ

القسم الأول

الـــــــدِّراســـــــة.

وتحته أربعة مباحث:

- المبحث الأول: عصر المصَنِّف رَحِمَهُ ٱللَّهُ.
- المبحث الثاني: حيـاته الشَّخصيـــــــة.
- المبحث الثالث: التعريف بالـكتــاب.
- المبحث الرابع: منــهج الـتَّحقيــــق.

المبحث الأول

عَصْر المصَنِّف رَحِمَهُ ٱللَّهُ.

- أولًا: الحالـة السِّياسيَّـة.
- ثانيًا: الحالة الإجْتماعية.
- ثالثًا: الحالــة العِلــمية.

المبحث الأول:

عصر المصنِّـف

عاش الإمام ابن المحب رَحِمَهُ ٱللَّهُ في القرن الثَّامن الهجري في الفترة ما بين سنتي (٧١٢هـ - ٧٨٩هـ) وتعدُّ هذه الفترة التي عاش فيها من أهم مراحل دولة المماليك(١)، والتي قامت على أنقاض الدولة الأيوبية، خلال القرن السَّابع الهجري.

وتعود بداية ظهور المماليك في الدولة الإسلامية إلى الخليفة المأمون العباسي(٢)، فهو أول من استكثر من المماليك، ثم تلاه أخوه المعتصم(٣)، الذي أراد أن يحدّ من نفوذ جنوده من الفرس فكوّن جيشًا أغلبه من التركمان، كان يشتريهم صغارًا ويربيهم حتى وصل عددهم إلى عشرين ألفًا.

ثم أكثر منهم السلطان نجم الدين بن أيوب(٤)، من حكام الدولة الأيوبية، لضعف شأنهم بعد وفاة صلاح الدين(٥) رَحِمَهُ ٱللَّهُ سنة (٥٨٩هـ)، وانقسام الدولة بين الأيوبيين، وقيام المنافسات والحروب الكثيرة، مما اضطر كل منهم للبحث عن عصبية تحمية وقت الشِّدَّة، وتساعده في صدّ أعدائه، والوقوف في وجه الصليبيين في الشام(٦).

---

(١) مماليك: جمع مملوك، وهو الرقيق الذي ي باع ويشترى ، وهي اسم مفعول من الفعل (ملك)، واسم الفاعل (مالك) والمملوك هو عبد مالكه، ولكنه يختلف عن العبد الذي بمعنى الخادم. انظر: المماليك البحرية وقضائهم على الصليبين في الشام لشفيق جاسر أحمد (ص١٠٧).

(٢) هو: عبد الله بن هارون الرشيد العباسي، الخليفة أبو العباس، قرأ العلم والأدب والأخبار والعقليات، وعلم الأوائل، وأمر بتعريب كتبهم، ودعا إلى القول بخلق القرآن وبالغ-نسأل الله السلامة-، وبعد وفاة أبيه جرت بينه وبين أخيه الأمين خطوب وبلاء وحروب، إلى أن قُتِل الأمين، وبايع الناس المأمون سنة (١٩٨هـ)، وكان عالمًا فصيحًا مفوَّهًا، مات سنة (٢١٨هـ). انظر: السير (١٠/٢٧٢ رقم الترجمة ٧٢).

(٣) هو: محمد بن هارون بن الرشيد العباسي، الخليفة المعتصم أبو إسحاق، بويع بعهد من المأمون سنة (٢١٨هـ)، كان ذا قوة وبطش وشجاعة وهيبة، وأمر ببناء مدينة سامرًا، مات سنة (٢٢٧هـ). انظر: السير للذهبي (١٠/٢٩٠ رقم الترجمة ٧٣).

(٤) هو: الملك الصالح أيوب بن الملك الكامل محمد ابن العادل، أبو الفتوح، ناب عن أبيه لما ذهب لحصار الناصر داود، كان يحب أهل الفضل والدين، وله نهمة في إنشاء الأبنية العظيمة، قتل سنة (٦٤٧هـ). انظر: السير للذهبي (٢٣/١٨٧ رقم الترجمة ١١٣)

(٥) هو: صلاح الدين، يوسف بن الأمير نجم الدين أيوب بن شاذي، أبو المظفر، يلقب بالملك الناصر، ولد سنة (٥٣٢هـ)، وكان نور الدين قد أمَّره وبعثه في عسكره مع عمه أسد الدين شيركوه، فحكم شيركوه على مصر، فما لبث أن توفي، فقام بعده صلاح الدين، وقهر بني عبيد واستولى على قصر القاهرة، وكان خليقًا للإمارة مهيبًا شجاعًا عالي الهمة، وتملك بعد نور الدين واتسعت بلاده، وفي سنة (٥٨٣هـ) كانت وقعة حطين بينه وبين الفرنج، ثم حاصر القدس وأخذها بالأمان، وكانت له همة في إقامة الجهاد، وإبادة الأضداد، مات سنة (٥٨٩هـ). انظر: السير للذهبي (٢١/٢٧٨ رقم الترجمة ١٥١).

(٦) انظر: المماليك البحرية وقضائهم على الصليبيين في الشام لشفيق جاسر أحمد (ص١٠٩) وما بعدها.

وقد كان موطن الإمام ابن المحب رَحِمَهُ ٱللَّهُ في الصالحية بدمشق التي كانت تحت ظل الدولة المملوكية.

وسأتناول هذه الحقبة الزمنية بالحديث عن الحالة (السياسية والإجتماعية والعلمية) ومدى تأثيرها في حياة المصنِّف رَحِمَهُ ٱللَّهُ.

أولًا: الحالة السِّياسيَّة:

تمكن المماليك بعد سلسلة من المؤامرات التي كانوا يُحيكونها ويُدبِّرونها للسلاطين- من استلام السلطنة في مصر، وذلك بعد مقتل السلطان توران شاة[١] آخر ملوك بني أيوب سنة (٦٤٨هـ)، وكانت بذلك بداية العهد المملوكي. وكان لدولة المماليك طوران:

الطور الأول: دولة المماليك البحرية بالقاهرة (٦٤٨-٧٨٤هـ): سميت بذلك لأحد أمرين: قيل لأن السُّلطان الصَّالح نجم الدين أيوب اختار لهم جزيرة الروضة في بحر النيل مركزًا لهم، وقيل: لأنهم جُلبوا عن طريق البحر[٢].

الطور الثاني: دولة المماليك البرجية أو الجراكسية (٧٨٤-٩٢٢هـ): سميت بذلك لأن السلطان المنصور قلاوون[٣] لما رغب في تكوين فرقة جديدة من المماليك يعتمد عليها، تكون سندًا لأولاده من بعده، خاصة مع منافسيه من كبار الأمراء، اشترى المماليك الجراكسة، الذين ينتمون إلى: بلاد الكرج (جورجيا)[٤]، وجعلهم في أبراج القلعة، فأطلق عليهم اسم البرجية[٥].

---

[١] هو: السلطان تورانشاة بن السلطان نجم الدين بن أيوب بن صلاح الدين الأيوبي، آخر ملوك بني أيوب في مصر، توفي مقتولًا على يد أمراء المماليك سنة (٦٤٨هـ). انظر: النجوم الزاهرة لابن تغري بردي (٦/٣٢٣).

[٢] انظر: مصر والشام في عصر المماليك والأيوبين لابن عاشور (ص١٥٣).

[٣] هو: قلاوون السلطان الملك المنصور الصالحي، أبو المعالي وأبو الفتوح سيف الدنيا والدين، اشتري بألف دينار ولهذا يسمى بالألفي، كانت عليه سكينة ووقار، عمل نيابة السلطنة للملك العادل سلامش، وبعدها بشهرين خلعوا سلامش وبايعوا الملك المنصور، واستقل بالملك، واستعمل مماليكه على نيابة البلاد وكسر التتار، وافتتح طرابلس، وعمل بالقاهرة تُربة عظيمة، ومدرسة كبيرة، مات سنة (٦٨٩هـ). انظر: تاريخ الإسلام (١٥/٦٤٠ رقم الترجمة ٥٨٤).

[٤] هي البلاد الواقعة بين بحر قزوين والبحر الأسود. انظر: مصر والشام في عصر المماليك والأيوبين لابن عاشور (ص٢٢٣).

[٥] انظر: مصر والشام في عصر المماليك والأيوبين لابن عاشور (ص٢٢٣).

وقد عاش المماليك البحرية كطائفة منفصلة عمن حولهم فقد بنى لهم الملك الصالح نجم الدين أيوب المعسكرات في جزيرة الروضة، وسماهم بالمماليك البحرية الصالحية، ولم يختلطوا – بالسكان المحليين من مسلمين، ونصارى، ولم يتزاوجوا معهم إلا فيما ندر(١).

وكانوا يتعلمون: القرآن الكريم، والفقه الإسلامي، وملازمة الصلوات والأذكار، فإذا وصلوا إلى سن البلوغ تعلموا فنون الحرب والقتال(٢).

ولم يكن عهد المماليك بأفضل حال من سابقه-عهد الأيوبين-؛ ذلك أنّ هذا العهد كان يواجهه عدد من المخاطر على الساحة الخارجية، فالخطر الصليبي مازال يهدد العالم الإسلامي، وذلك لوجود بعض القلاع والإمارات الصليبية على سواحل بلاد الشام؛ مما استدعى المماليك أن يأخذوا على عاتقهم عبء استرجاع وتحرير ما تبقى من هذه الإمارات استمرارًا لجهود السلطان صلاح الدين الأيوبي المتوفى سنة (٥٨٩هـ) إثر هزيمته للصليبيين في موقعة حطين سنة (٥٨٣هـ).

بالإضافة إلى الخطر الصليبي كان قد ظهر على الساحة خطر لا يقل خطورة من الخطر الصليبي، ألا وهو غزو المغول لبلاد الإسلام، إذ بعد سقوط بغداد عاصمة الخلافة الإسلامية على يد هولاكو(٣) عام (٦٥٦هـ)، وزحْف المغول إلى بلاد الشام واحتلالهم لدمشق عام (٦٥٨هـ)، ومن ثم محاولة الزحف باتجاه مصر، حيث كان المماليك قد تنبَّهوا لذلك، وخرجوا بجيوشهم لملاقاة المغول في موقعة عين جالوت سنة (٦٥٨هـ) بقيادة السلطان المملوكي المظفر قطز(٤)-رَحِمَهُ ٱللَّهُ-، حيث حقق الله تعالى النَّصر على يديه،

---

(١) انظر: المماليك البحرية وقضائهم على الصليبين في الشام لشفيق جاسر أحمد (ص١١٤).

(٢) انظر: المماليك البحرية وقضائهم على الصليبين في الشام لشفيق جاسر أحمد (ص١١١-١١٤).

(٣) هو: هولاكو بن تولي قان، ملك التتار ومقدَّمهم، كان من أعظم ملوك التتر، وكان شجاعًا حازمًا مدبرًا، ذا همة عالية، وخبرة بالحروب، هلك سنة (٦٦٣ وقيل ٦٦٤هـ). انظر: تاريخ الإسلام (١٥/١٠٥ رقم الترجمة ١٤٧).

(٤) هو: سيف الدين قطز بن عبد الله المُعزّي، كان أكبر مماليك الملك المعز أيبك التركماني. وكان بطلًا شجاعًا مقدامًا، حازمًا حسن التدبير، صاحب موقعة عين جالوت، وله اليد البيضاء في جهاد التتار، قتل سنة (٦٥٨هـ). انظر: تاريخ الإسلام (١٤/٨٨٧ رقم الترجمة ٤٥٦).

وبذلك تمكّن المماليك من وقف الزحف المغولي، ومن ثَمَّ بدأوا باسترجاع المدن والإمارات الإسلامية من بين أيديهم حتى تمّ تحرير سائر بلاد الشام من أيدي المغول في عهد السلطان الظاهر بيبرس[١].

وبعد ذلك التاريخ دانت بلاد الشام كلها لحكم المماليك، ومنذ ذلك الوقت ارتبط تاريخ الشام بتاريخ مصر في مختلف مظاهر الحياة العسكرية والسياسية والإجتماعية والاقتصادية... والثقافية، وإن ما يحدُث في مصر من حالات ضعف وقوّة يؤثر على الشام إيجابًا وسلبًا.

وقد استمرت المناوشات بين المماليك والصليبين وظلَّ المماليك يحققون الإنتصار تلو الانتصار، حتى كان تحقيق أعظم انتصار وهو فتح عكا سنة (٦٩٠هـ)[٢]، في عهد السلطان الأشرف بن قلاوون[٣].

ولكن ما لبث أن عاد الصليبيون في الثلث الأخير من القرن الثامن الهجري وأغاروا على الإسكندرية واحتلوها سنة (٧٦٧هـ)، وذلك أنهم وصلوا إليها ولم يجدوا بها نائبًا ولا جيشًا ولا حافظًا للبحر ولا ناصرًا، فدخلوها وعاثوا فيها فسادًا، يقتلون الرجال ويأخذون الأموال، ويأسرون النساء والأطفال واستمروا كذلك حتى وصل السلطان والجيش المصري إليها، فهرب الفرنج منها آخذين معهم الكثير من الأموال والخيرات والأسرى[٤].

هكذا كان حال الدولة المملوكية في الخارج، دولة قوية مِنيعة مُهابَة الجانب، استطاعت الدفاع عن الدين والأرض ضد الأخطار التي هددت المنطقة فأوقفت الزحف المغولي، وقامت بإخراج بقايا فلول الصليبيين من بلاد الشام، وأحرزوا انتصارات باهرة، وما زالت أسماء مواقع عين جالوت سنة (٦٥٨هـ)[٥]، ومرج

---

[١] هو: بيبرس أبو الفتوح، الملك الظاهر ركن الدين البندقداري الصالحي النجمي، صاحب مصر والشام، وكان على طليعة الجيوش التي حاربت التتار، وجلس على سرير الملك بعد قتل الملك المظفَّر سنة (٦٥٨هـ) بقلعة الجبل، وكان غازيًا مجاهدًا مرابطًا، خليقًا للملك، لولا ما كان فيه من الظلم والله يرحمه ويغفر له، مات سنة (٦٧٦هـ). انظر: تاريخ الإسلام (١٥/٣٠٦ رقم الترجمة ٢٨٦).

[٢] انظر: أحداث فتح عكا في: المماليك البحرية لشفيق جاسر (ص١٣٦)، ومصر والشام في عصر المماليك والأيوبين لابن عاشور (ص٢٠١).

[٣] هو: شعبان بن حسين بن الملك النصر محمد بن قلاوون، أبو المفاخر، تسلطن باتفاق الأمير يلبغا وطيبغا على سلطنته بعد خلع ابن عمه الملك المنصور محمد، وكان عمره عشر سنين سنة (٧٦٤هـ)، وكان مولده سنة (٧٥٤هـ). انظر: النجوم الزاهرة (١١/٢٤).

[٤] انظر: تفاصيل هذه الحملة في: البداية والنهاية لابن كثير (١٨/٧٠٥).

[٥] انظر: تفاصيل هذه المعركة في: البداية والنهاية لابن كثير (١٧/٣٩٩).

الصُّفَّر (وقعة شقحب) سنة (٧٠٢هـ)[١]، وأنطاكية (٦٦٦هـ)[٢]، وطرابلس، وفتح عكا (٦٩٠هـ) ، حيّة في التاريخ تشهد لهم بالبطولة والشجاعة[٣].

أما في الداخل: فقد كان تاريخ المماليك في فترة منه متقلبًا كثير الفوضى والاضطراب، حيث كانت الفتن والاضطرابات والصِّراع على السُّلطة سائد فيه، وكانت صفة العصبية هي البارزة فيه.

ولقد عاش ابن المحب معظم حياته في عهد السُلطان النَّاصر محمد[٤] في ولايته الثالثة (٧٠٩-٧٤١هـ)، وهو آخر عهد الاستقرار السِّياسي في دولة المماليك البحرية، فبعد وفاته تولى السَّلطنة ثمانية من أولاده خلال السنوات (٧٤١- ٧٦٢هـ)[٥]، ومن ثَم خلال العشرين سنة التالية (٧٦٢-٧٨٤هـ) تولى السَّلطنة

---

(١) انظر: البداية والنهاية لابن كثير (٢٦/١٨).

(٢) انظر: أحداث سقوط أنطاكية بيد السلطان بيبرس في: المماليك البحرية لشفيق جاسر (ص١٣١) وما بعدها.

(٣) انظر: تاريخ المماليك لطقوش (ص٩).

(٤) هو: الملك الناصر محمد بن الملك المنصور قلاوون بن عبد الله الصالحي، ولي السلطنة عقب قتل أخيه الأشرف وعمره تسع سنين، فولي السلطنة سنة إلّا ثلاثة أيام، ثم خلع بكتبغا، وكان كتبغا قد جهّز النّاصر إلى الكرك بعد أن حلف له أنه إذا ترعرع وترجّل يفرغ له عن المملكة بشرط أن يعطيه مملكة الشام استقلالًا، ثم أحضر الناصر من الكرك إلى مصر سنة (٦٩٨هـ) وسلطنوه ثانيًا، واستقرّ بيبرس الجاشنكير وسلّار نائبا في السلطنة، ولم يكن للناصر معهما حكم البتة، وحضر الناصر وقعة غازان، وفي سنة (٧٠٢هـ) كانت وقعة شقحب وكانت له فيها اليد البيضاء من الثبات والفتك ووقع النصر للمسلمين، وفي سنة (٧٠٨هـ) استعفى عن السلطنة، وتسلطن بيبرس، ثم في سنة (٩٠٧هـ) عاد لسلطنته وبنى جوامع ومدارس وخوانق، وكانت سيرته حسنة إلى أن مات سنة (٧٤١هـ) . انظر: شذرات الذهب (٢٣٤/٨).

(٥) الحكام الذين تولوا السلطنة بعد وفاة الملك الناصر -على الترتيب-:

١/ الملك المنصور أبو بكر بن الناصر محمد: قتل في سنة (٧٤١هـ)، وله من العمر عشرون سنة. لم يتجاوز حكمه ثلاثة أشهر، اشتهر بالقسوة واتصف بالغطرسة.

٢/الملك الأشرف كجك: وخلع في نفس العام بعد مرور خمسة أشهر من تنصيبه، وقد ولي السلطنة وعمره خمس أو ست سنين، ثم مات سنة (٧٤٦هـ).

٣/الملك الناصر أحمد: نصِّب على سدة الحكم سنة (٧٤٢هـ) وعمره أربعة وعشرون عامًا، ولم تكن له رغبة في الحكم، ففوَّض إدارة شؤون البلاد إلى وزيريه، وذهب للعيش في الكرك، فخُلع من السلطنة سنة (٧٤٣هـ).

٤/الملك الصالح إسماعيل: عمل على إصلاح ما فسد، لكن أخاه أحمد ثار عليه، فأرسل إليه قوة عسكرية حاصرته مدة ثلاث سنوات، قاوم خلالها ببسالة، قبل أن يستسلم نتيجة نفاذ الأقوات وانفضاض أتباعه من حوله، فقُبِض عليه، وقُتل، وبُعث برأسه إلى السلطان، وقد كان السلطان إسماعيل مشغوفًا بالنساء، مما تسبب في فساد الأوضاع، وانخفاض إيرادات الدولة، مات سنة (٧٤٦هـ) إثر مرض ألَمَّ به.

=

٥/ الملك الكامل شعبان: تولى سنة (٧٤٦هـ)، وكان مقبل على اللهو والنساء، وشرب الخمر، فثار عليه يلبغا تنفيذًا لوصية الناصر –وهي: أنه من تسلطن من أولاده ولم يسلك الطريقة المرضية، فجروا برجله، وملكوا غيره-، واتفق الأمراء والأجناد وأصحاب العقد والحل على خلعه، فخلع وقتل في سنة (٧٤٧هـ)، وقد تدهورت السلطنة في عهده تدهورًا خطيرًا نتج عنه انخفاض الدخل، وانتشار الفوضى والفساد.

٦/ الملك المظفر سيف الدين حاجي بن محمد، تولى السلطنة سنة (٧٤٧هـ)، أقبل على اللهو والشغف بالنساء، وأظهر من الخلاعة وسوء الخلق ما جعل عهده أسوأ من عهود من سبقه، وزاد في عهده الانحلال السياسي، وضربت في عهده موجة من القحط والجفاف أهلكت الحرث والنسل، فقُتل سنة (٧٤٨هـ) بعد أن حكم مدة سنة وثمانية أشهر.

٧/السلطان الناصر حسن: رفع لمنصب السلطنة للمرة الأولى سنة (٧٤٨هـ)، وكان كالمحجور عليه، واستأثر وزيره بالنفوذ في الدولة، حتى قبض عليه وسجنه واستقل بالحكم والسلطان، إلا أن الوزراء استمروا يتدخلون في شؤونه، مما حمله على ملاحقتهم، ولما اشتدت الخلافات تآمروا عليه وخلعوه عن العرش، ونصَّبوا أخاه صلاح الدين (٧٥٢-٧٥٥هـ) وكان لم يتجاوز الرابعة عشر من عمره، ثم اشتدالتنافس بين الأمراء فتآمروا على السلطان صلاح الدين وسجنوه، وأعيد السلطان الناصر حسن إلى العرش للمرة الثانية ، لكنه لم يتمتع طويلًا حتى قبض عليه الأمير يلبغا سنة (٧٦٢هـ)، وكانت مدة سلطنته الأولى ثلاث سنين وتسعة أشهر، والثانية ست سنين وسبعة أشهر وأيام، ومات ولم يكمل ثلاثين سنة.

٨/ الملك المنصور صلاح الدين محمد بن المظفّر حاجي بن الناصر محمد: نصبه يلبغا السلطنة سنة (٧٦٢هـ) وكان فتى في الرابعة عشر من عمره، وهو أول أحفاد الناصر الذين تربعوا على العرش، وكان مسلوب الإرادة، منغمس في اللهو، مال إلى الطرب، وأدمن على شرب الخمر، وظل على حاله إلى أن اتفق الأمراء على خلعه، وظل محجورًا عليه حتى توفي.

٩/ الملك الأشرف شعبان بن حسين بن الملك الناصر :نصبه يلبغا سنة (٧٦٤هـ) وكان عمره آنذاك عشر سنوات تقريبًا، وحكم مدة أربعة عشر عامًا، وهي أطول مدة حكمها سلطان من أحفاد الناصر محمد، غير أن سيرته اختلفت عن سيرة أسلافه، ظل يلبغا صاحب الحل والعقد، لكن الناس التفوا حول السلطان وتآمروا عليه، ولما علم يلبغا بذلك استدعى الأمير آنون بن الملك الأمجد حسين –أخا الملك الأشرف شعبان– ونصَّبه سلطانًا، فكان ذلك سببًا في نشوب اصطدامات حامية في شوارع القاهرة انتهت بمقتل يلبغا وهزيمة مماليكه. ثم خلا الجو السياسي للسلطان فاستقرت حالة البلاد نسبيًا في عام (٧٦٩هـ) وظل الوضع على ذلك حتى عام (٧٧٨هـ) إذ ثار بعض المماليك على االسلطان وكان في طريقه إلى بلاد الحجاز، واستغل أعداؤه في الداخل هذه القفرصة وأعلنوا مقتله، وولَّوا ابنه عليًا مكانه، ولما وصل الأشرف القاهرة تم القبض عليه، وقتل (٧٧٨هـ).

١٠/ الملك المنصور علي بن الأشرف شعبان: تولى السلطة (٧٧٨هـ) وكان طفلًا في السادسة من عمره، وظهر في عهده الأمير برقوق، مات سنة (٧٨٣هـ).

١١/الملك الصالح حاجي بن الأشرف شعبان: ولاه برقوق السلطة عام (٧٨٣هـ)، وكان عمره ست سنوات، وتقلَّد برقوق منصب الأتابك، ثم أشار عليه مماليكه أن يتبوأ العرش ويحتجب عن الناس وشجعوه وهوَّنوا عليه الأمر، حتى عقد الإجتماع عام (٧٨٤هـ)، واستقر الرأي فيه على خلع الملك الصالح أمير حاج، وتولية برقوق عرش السلطنة.

وهكذا انتهى الحكم القلاووني بعد استمرار دام قرنًا من الزمان، تعاقب خلاله الأبناء والأحفاد على عرش السلطنة المملوكية. وبانتهاء حكم هذه الأسرة انتهت دولة المماليك البحرية.

=

أربعة من أحفاده، وقد أدى هذا العدد من السلاطين إلى عدم الاستقرار والفوضى، وترك أثر واضح في نواحي الحياة السياسية والاقتصادية والاجتماعية[١].

ولم يكن للسلاطين في ذلك الوقت إلا مجرد الاسم فقط، وليس لهم من الأمر شيء، ذلك لصغر سنِّهم وضعف حيلتهم، فكان السلطان آلة في السلطنة، والمتصرف الحقيقي فيها هم الأمراء.

وهكذا ظل حال هؤلاء السلاطين ألعوبة في أيدي الأمراء، وإذا ما حاول أحدهم التمرُّد عليهم أو التخلص من نفوذهم كانوا لا يتورَّعون عن عزلهم بل وقتلهم أحيانًا، فقد قُتل أربعة من السلاطين أبناء قلاوون على أيدي بعض الأمراء.

وأما بقية السلاطين فقلّما تجد واحدًا منهم ترك الحكم بنتيجة طبيعية كالوفاء مثلًا، بل كانوا يعُزلون ويولُّون تبعًا لرغبات وأهواء الأمراء، دون النظر إلى أدنى مصلحة للبلاد أو العباد.

وفي عصر السلاطين الصغار –من أحفاد الناصر محمد بن قلاوون- بدأ بروز أمراء البرجية أو الجراكسة –وهو الأمير برقوق[٢]- الذي استطاع الوصول إلى منصب أتابك العسكر سنة (٧٨٠هـ)، وبذلك أصبح برقوق على جانب كبير من القوة في عهد السلطان علاء الدين[٣] الذي لم يتجاوز عمره ست سنوات.

وبعد وفاته عيّن برقوق أمير حاجي[٤] -حفيد الناصر محمد- سنة (٧٨٣هـ) وكان عمره وقتئذ إحدى عشرة سنة، فكان برقوق هو المتحكم في أمور الدولة، ثم بعد سنة ونصف من حكم أمير حاجي، عقد

انظر: شذرات الذهب (٢٣٦/٨)، وتاريخ المماليك لطقوش (ص٣٠١-٣١٢).

[١] انظر: مصر والشام في عصر المماليك والأيوبين لابن عاشور (ص٢١٧) وما بعدها.

[٢] هو: السلطان الظاهر أبو سعيد سيف الدين برقوق بن آنص العثماني الجاركسي، كان من مماليك يلبغا العمري، ولما قتل يلبغا حبس مدة طويلة، ثم أفرج عنه، وطلبه الملك الأشرف وصار بخدمة أولاده، ولم يزل على ذلك حتى ثار من ثار من مماليك يلبغا على الملك الأشرف، سنة (٧٧٨هـ) وقتل الأشرف، ثم حدثت وقائع، حتى صار برقوق أتابك العسكر من سنة (٧٧٩- إلى ٧٨٢هـ)، ووقعت وقائع بعد ذلك، حتى صار سلطان البلاد سنة (٧٨٤هـ)، ومات سنة (٧٨٦هـ). انظر: النجوم الزاهرة لابن تغري بردي (٢٢١/١١).

[٣] هو: السلطان الملك المنصور علاء الدين علي ابن السلطان الأشرف شعبان بن حسين بن الناصر محمد بن قلاوون، تسلطن في حياة والده، ثم جددوا له البيعة بعد مقتل والده الملك الأشرف سنة (٨٧٨هـ) ومات (٧٨٣هـ). انظر: النجوم الزاهرة (١٤٨/١١).

[٤] هو: السلطان الملك الصالح أميرحاج ابن السلطان الأشرف شعبان بن حسين بن الناصر محمد بن قلاوون، تسلطن بعد وفاة أخيه الملك علاء الدين علي سنة (٧٨٣هـ)، وبعد سنة وسبعة أشهر خلع من السلطنة، واستمر عند أهله بقلعة الجبل إلى أن أعيد للسلطنة ثانيًا بعد خلع الملك الظاهر برقوق سنة (٧٩١هـ)، وتغير لقبه إلى الملك المنصور. انظر: النجوم الزاهرة (٢٠٦/١١).

برقوق اجتماعًا كبيرًا بالقلعة سنة (٧٨٤هـ) حضره الخليفة والقضاة والأمراء، تمّ فيه خلع السلطان أمير حاجي، وأعلن برقوق سلطانًا، فتلقب بلقب الظاهر[١].

وبعزل أمير حاجي من السلطنة انتهى بيت قلاوون، كما انتهى حكم المماليك البحرية، وبدأت دولة المماليك البرجية أو الجراكسية.

وقد عمرت الدَّولة المماليك البرجية أكثر من مائة وأربعة وثلاثين سنة (٧٨٤-٩٢٢هـ)، تعاقب على عرش السلطنة خلالها ثلاث وعشرون سلطانًا. ومن هؤلاء السلاطين تسعة حكموا مائة وثلاث سنوات، في حين حكم الأربعة عشر سلطانًا الباقون تسع سنوات فقط. أما هؤلاء السلاطين التسعة الذين ارتبط بهم تاريخ دولة المماليك الجراكسة، فهم: بَرْقوق، وفرج[٢]، وشيخ[٣]، وبَرْسباي[٤]، وجَقْمق[٥]، وأينال[٦]،

---

(١) انظر: مصر والشام في عصر الأيوبيين والمماليك لابن عاشور (ص٢٢٨).

(٢) هو الملك الناصر فرج بن برقوق العثماني، أبو السعادات، زين الدين، من ملوك الجراكسة بمصر.والشام. بويع بالقاهرة سنة (٨٠١هـ) بعد وفاة أبيه، وكان صغير السن، فقام بتدبير ملكه الأتابكي(ايتمش)، وامتنع نواب الشام عن الطاعة، فخرج الاصر لقتالهم، وهزمهم وعاد إلى مصر، ولما كانت سنة (٨٠٨هـ) اضطربت أحوال الناصر وضاق صدره بمخالفة الأمراء له فخرج متنكرا واختفى، ثم عينوا أخاه عبد العزيز، فلم يلبث أن ظهر بعد شهرين من اختفائه فقاتل من كانوا مع أخيه، وعاد إلى السلطنة، وانتظمت له الأمور إلى سنة (٨١٤هـ)، ثم نادوا بخلعه، فطلب منهم الأمان فقيدوه وسجنوه في قلعة دمشق، ثم أثبتوا عليه الكفر وقتلوه في القلعة. انظر: النجوم الزاهرة (١٢/١٦٨) وما بعدها.

(٣) هو الملك المؤيد شيخ بن عبد الله المحمودي الظاهري، أبو النصر.(٧٥٩-٨٢٤هـ) أصله من مماليك الظاهر برقوق، اعتقه واستخدمه في بعض أعماله، وترقى من أمير إلى مقدم ألف، فنائبًا لطرابلس وفي الشام، ثم أسر وسُجن في عهد الناصر، ولما أطلقه الناصر اشترك في العصيان، إلى أن قتل الملك الناصر، وولي السلطنة العباس بن محمد سنة (٨١٥هـ) فجعله أتابكًا للعسكر، ومدبرًا للمملكة. فلم يلبث أن خلع العباس، وتولى السلطنة في السُّنَّة نفسها، وكانت مدة حكمه ثماني سنوات. انظر: النجوم الزاهرة (١٤/١)وما بعدها.

(٤) هو: برسباي الدقماقي الظاهري، أبو النصر، صاحب مصر جركسي الأصل (٧٦٦-٨٤١هـ)، اعتقه الظاهر برقوق، واستخدمه في الجيش، ثم مسك منصبًا في عهد الظاهر ططر، وبعد وفاته بويع ابنه الصالح، فتولى برسباي تدبير الملك أسابيع، ثم خَلع الصالح ونادى بنفسه سلطانًا، وتلقب بالملك الأشرف سنة (٨٢٤هـ)، فأطاعه الأمراء وهدأت البلاد، وغزا مدينة قبرس ففتحها وأسر ملكها، وأنشأ بمصر مدارس وعمارات نافعة. انظر: النجوم الزاهرة (١٤/٢٤٢) وما بعدها.

(٥) هو: جقمق العلائي الظاهري، سيف االدين، أبو سعيد، من ملوك الدولة الجراكسة بمصر.والشام والحجاز، اشتراه علي بن أينال، وقدمه إلى الظاهر برقوق، فأعتقه واستخدمه، وحبس ثم أطلق وولي أعمال إلى أن كان أتابكًا في دولة الأشرف برسباي. ولما مات الأشرف وولي ابنه العزيز يوسف سنة (٨٤١هـ)، استمر جقمق أتابك ومدبرًا للدولة. وقام بعض المماليك فخلعوا العزيز، وولوه السَّلطنة، وانتظم له الأمر إلى أن توفي سنة (٨٥٧هـ).انظر: النجوم الزاهرة (١٥/١٠٣) وما بعدها.

(٦) هو: الملك الأشرف أينال، أبو النصر، سيف الدين العلائي الظاهري، من ملوك الدولة الجراكسة بمصر والشام والحجاز (٧٨٤-٨٦٥هـ). ٨٦٥هـ). اشتراه الظاهر برقوق من الخوجه علاء الدين علي، ثم أعتقه فرج بن برقوق، تقدم في الخِدَم العسكرية إلى أن أصبح أتابكًا في أيام =

وخُشْقَدَم[١]، وقَايْتبَاي[٢]، وقانصوه الغوري[٣].[٤].

ولا شك في أنَّ البلاد قاست كثيرًا في عهد المماليك الجراكسة من جراء المنازعات المستمرة بين طوائف المماليك، وما كان ينجم عنها من حوادث وقتال في الشوارع، مما أوجد جوًا من القلق وعدم الاستقرار في القاهرة بوجه خاص.

ونلاحظ أنَّ السَّلاطين عملوا على حصر المنازعات داخل دائرة داخلية بحتة، بحيث لم يمكنوا قوة خارجية من التَّدخل في شؤون البلاد، وبذلك استطاعت الصمود في وجه تيمورلنك في وقت اهتزت جميع الدول القائمة في غرب القارة الآسيوية أمام هجماته[٥].

هذه هي الأحوال العامّة في مصر، أما في الشام والتي عاش فيها ابن المحب، فلم يكن الحال فيها بأحسن من حال مصر الأم، حيث كانت الشام تابعة للسلطنة في مصر في مختلف نواحي الحياة، وكان نواب النيابات الشامية مع ما يتمتعون به من سلطان ونفوذ الكبير، لكنهم لم يكونوا مطلقي التَّصرف في كثير من النواحي[٦].

الظاهر جقمق، ثم توفي جقمق، وخلفه ابنه عثمان، فخلعه أمراء الجيش، ونادوا بسلطنة أينال سنة (٨٥٧هـ) فتلقب بالملك الأشرف، وقام بأعباء الملك بحكمة وعقل، واستمر أن مرض وشعر بالموت، فخلع نفسه من الملك وأمر بتولية ولده أحمد، فولي.وتوفي بعدها بيوم. انظر: النجوم الزاهرة (٥٧/١٦) وما بعدها.

[١] هو: الملك الظاهر خُشْقَدَم بن عبد الله الناصري المؤيدي، أبو سعيد، سيف الدين، ولاه المؤيد أحمد أتابك العسكر، ثم ثار المماليك على المؤيد وخلعوه، ونادوا بسلطنة خشقدم سنة (٨٦٥هـ)، وكان داهية مهيبًا، كفؤًا للسَّلطنة، فصيحًا بالعربية، وهدأت البلاد في أيامه، واستمر إلى أن توفي بالقاهرة سنة (٨٧٢هـ). انظر: النجوم الزاهرة (٢٥٣/١٦) وما بعدها.

[٢] هو: قَايْتبَاي المحمودي الأشرفي، ثم الظاهري، أبو النصر سيف الدين، صار إلى الظاهر جقمق بالشراء فاعتقه واستخدمه في جيشه، فانتهى أمره إلى أن كان أتابك العساكر في عهد الظاهر تمربغا، ثم خلع في السُّنَّة نفسها، وبايعوا قايتباي بالسلطنة، فتلقب بالملك الأشرف، وكانت مدته حافلة بالعظائم والحروب، واستمر إلى أن توفي سنة (٩٠١هـ). انظر: النجوم الزاهرة (٣٩٤/١٦) وما بعدها.

[٣] هو: قانصوه بن عبد الله الغوري الظاهري، جركسي الأصل خدم السلاطين، وبويع بالسلطنة سنة (٩٠٥هـ) وبنى الآثار الكثيرة، وكان ملمًا بالموسيقى والأدب، شجاعًا فطنًا، وقصده السلطان سليم العثماني بعسكر فقاتله قانصوه، فأغمي عليه وهو على فرسه، فمات قهرًا سنة (٩٢٢هـ). انظر: شذرات الذهب (٢٠٠/١٠).

[٤] انظر: مصر والشام في عصر الأيوبيين والمماليك لابن عاشور (ص٢٢٩) وما بعدها.

[٥] انظر: مصر والشام في عصر الأيوبيين والمماليك لابن عاشور (ص٢٣٠).

[٦] انظر: مصر والشام في عصر الأيوبيين والمماليك لابن عاشور (ص٣١١).

وهكذا ظل سلطان المماليك هو القوة الكبرى التي تسيطر على مصر والشام وتشرف إشرافًا تامًا على سير الأمور في مختلف أرجاء الدولة المماليكية الواسعة(١).

ثانيًا: الحالة الإجتماعية.

إن الحياة الإجتماعية في أي بلد إنما هي الانعكاس الحقيقي، والتمثيل العملي للوضع السياسي في ذلك البلد، إذ كلما كانت الحياة السياسية طبيعية ومستقرة كانت الحياة الإجتماعية مزدهرة والنّاس في رغد وهناء، وكلما اضطربت الحياة السياسية تَبع ذلك اضطراب في الحياة الاجتماعية؛ فتسود الفوضى، ويَعم الظلم والجور والانحلال والفساد، إذ إنّ قوة البلد سياسيًا تستلزم قوة المجتمع وترابط أفراده واستقرار نظامه، وكلما كانت البلد ضعيفة سياسيًا انعكس ذلك سلبيًا على الحياة الاجتماعية في ذلك البلد.

وقد كان الوضع السياسي في القرن الثامن الهجري في مصر.والشام وضعًا كثير الاضطراب والانقلاب؛ مما يعني ضعف المجتمع وضعف الحياة الاجتماعية في مصر والشام في تلك الفترة.

وقد برزت سمتان في المجتمع المملوكي وهما: طبقي، إقطاعي. فقد تميَّز بكثرة طبقاته، إذ إن طبيعة حكم المماليك الأغراب عن تلك البلاد، وانعزالهم عن أهل البلاد وعن انخراطهم في سلكهم، أدى إلى ظهور طبقة متميِّزة في المجتمع تمتلك زمام الحكم فيه، وهي طبقة المماليك أصحاب السيادة والنفوذ(٢).

وقد قسَّم أبو العباس المقريزي(٣) المجتمع المصري إلى سبع طبقات، فقال: "اعلم حرسك الله بعينه التي لا تنام أن النَّاس بإقليم مصر في الجملة على سبعة أقسام:

القسم الأول: أهل الدولة.

القسم الثاني: أهل اليسار من التُّجّار، وأولي النِّعمة من ذوي الرَّفاهية.

---

(١) انظر: مصر والشام في عصر الأيوبيين والمماليك لابن عاشور (ص٣١٢).

(٢) انظر: المجتمع المصري لسعيد عبد الفتاح عاشور(ص٢٤).

(٣) أبو العباس: أحمد بن علي بن عبد القادر المقريزي، مؤرخ الديار المصرية، اشتغل في الفنون وخالط الأكابر، وولي حسبة القاهرة، ونظم ونثر، وألف كتبًا كثيرة، منها: (المواعظ والاعتبار بذكر الخطط والآثار) وَ (السوك بمعرفة الدول الملوك) مات سنة (٨٤٥هـ). انظر: حسن المحاضرة (١/٥٥٧).

القسم الثالث: الباعة، وهم متوسطو الحال من التجار، ويقال لهم: أصحاب البَزّ، ويلحق بهم أصحاب المعايش، وهم السوقة.

القسم الرابع: أهل الفِلَح، وهم: أهل الزراعات والحرث، سكان القرى والريف.

القسم الخامس: الفقراء، وهم: جل الفقهاء وطلاب العلم، والكثير من أجناد الحلقة ونحوهم.

القسم السادس: أرباب الصنائع والأجراء أصحاب المهن.

القسم السابع: ذوو الحاجة والمسكنة، وهم: السؤَّال الذين يتكففون الناس ويعيشون منهم"[١].

والملاحظ هنا أنَّ أكثر هذه الطبقات كانت تعيش حياة: البؤس، والظلم، والفقر، والمسكنة. يضاف إليها ما ابتلوا به من الأمراض -كالطَّاعون- والأوبئة الفتَّاكة التي كانت تجتاح أكثر المدن والإمارات المملوكية.

وكذلك أهل الشَّام لا يختلفون عن أهل مصر من حيث أنهم مغلوبون على أمرهم، يخضعون لاستقراطية حاكمة استأثرت بالحكم وبالوظائف، وحرمتهم من المشاركة في الأمور المهمة في البلاد. فكان المماليك هم أصحاب السيادة والطبقة المسيطرة ذات النفوذ والسلطان، في حين خضع أصحاب البلاد الأصليين من أهل الشام للأمر الواقع، ورضوا بما فعله المماليك.

وقد انقسم أهل الشَّام الأصليين إلى حضر يسكنون المدن، وبدو يرتحلون في عشائر تنتشر في بادية الشام.

وقد حاول سلاطين المماليك إدخال عشائر البدو في النظم الإقطاعي، فأضفوا على زعماء العشائر ألقاب الإمارة وأقطعوهم الإقطاعات، وفرضوا عليهم التزامات معينة أهمها: الولاء للدولة، وحراسة الطرق والدروب الصحراوية، وتقديم الرجال وقت الحرب. لكن العشائر أنفت الخضوع لتلك التنظيمات التي تفقدها كثيرًا من حريتها، فأخذت ما فيها من مميزات، وتخلصت مما فيها من التزامات[٢].

---

[١] إغاثة الأمة بكشف الغمة (ص ١٤٧).

[٢] انظر: مصر والشام في عصر الأيوبيين والمماليك لابن عاشور (ص٣١٤).

وإضافة لهذا كان بالشام عصبيات عنصرية غير العرب الأكراد، والأرمن، والتركمان، وكان بها طوائف وفرق ضالة متعددة:

١- الكسروانيون: وهم أهل جبال كسروان: وكانوا من النصيرية والعلويين المتأوّلة .

٢- التنوخيون: وهم عشائر كثيرة اعتنقت الدرزية وانتشروا في جهات متفرقة من لبنان.

٣- الشهابيون الدروز.

٤- المتأولة؛ وهم فرقة من غلاة الشيعة، كانت زعامتهم في الجهات الشمالية من لبنان.

٥- النصيرية أو العلويون؛ وقد عاشوا في شبه عزلة في القسم الشمالي من جبل لبنان تحت زعامة شيوخهم.

٦- الإسماعيلية؛ وكانوا يعرفون باسم الباطنية، وكانت لهم قلاع عديدة [١].

وقد مرت البلاد في بعض الأزمان بأحوال قاسية جدًا من قلة الأمطار، وغلاء الأسعار، وانتشار الأمراض والأوباء، وزوال النعم، وحلول النقم.

ففي سنة (٧٤٩هـ) انتشر الطاعون الذي لم يُسمع بمثله، عمَّ سائر الدنيا، حتى قيل: إنه مات نصف الناس حتى الطيور والوحوش والكلاب[٢].

وفي سنة (٧٦٤هـ) اشتد البلاء والطاعون بالبلاد الشامية والمصرية[٣].

وفي سنة (٧٧٤هـ) كان الوباء الكثير بدمشق، دام ستة أشهر، وبلغ العدد في كل يوم مائتي شخص. وفيها كان الحريق بقلعة الجبل داخل الدور السلطانية، استمرَّ أيامًا وفسد منه شيء كثير[٤].

---

[١] للاستزادة انظر: مصر والشام في عصر الأيوبيين والمماليك لابن عاشور (ص٣١٤) وما بعدها.

[٢] انظر: شذرات الذهب في أخبار من ذهب (٨/ ٢٧١).

[٣] انظر: شذرات الذهب في أخبار من ذهب (٨/ ٣٤٢).

[٤] انظر: شذرات الذهب في أخبار من ذهب (٨/ ٣٩٦).

وفي سنة (٧٧٧هـ) كان الغلاء بحلب، حتى أكلوا الميتة والقطط والكلاب، وباع كثير من المقلين أولادهم، وافتقر خلق كثير . ثم أعقب ذلك الوباء حتى فني خلق كثير حتى كان يدفن العشرة والعشرون في القبر الواحد[١].

وفي سنة (٧٨٤هـ) وقع الطاعون بدمشق وتزايد ثم تناقص. وفيها وقع الغلاء الشديد بمصر، ثم فرَّج الله تعالى[٢].

وفي سنة (٧٨٧هـ) كان الطاعون العظيم بحلب . بلغت عدة الموتى فيه كل يوم ألف نفس[٣].

وكذلك فشت في أهل ذلك العصر العديد من الأمراض الاجتماعية، والمتمثلة باشتداد الانحلال الخلقي، الذي عم الكثير من طبقات ذلك المجتمع، وخاصة طبقة السلاطين، وأهل الدولة، فانتشر فيهم: الزنا، وشرب الخمور، والمخدرات التي كانت تفتك بمجتمع ذلك العصر.

ثالثًا: الحالة العلمية.

مارس المماليك نشاطًا دينيًا وعلميًا خصبًا، صحب انتقال الخلافة العباسية من بغداد إلى القاهرة، ظهر أثره في مصر وبلاد الشام، من خلال إحياء شعائر الدين، وإقامة المنشآت الدينية، واشتداد ظاهرة التصوف والزهد، والرغبة الجامحة في الإقبال على التعليم والتأليف والكتابة.

ويعتبر العصر المملوكي من أغزر العصور الإسلامية في حقل الكتابة، ومن أغناها في حقل التأليف ولا زالت آثاره المادية ظاهرة إلى اليوم[٤].

وقد ظهر في خلال تلك الفترة الاهتمام بالعلم وأهله، ومن مظاهر اهتمامهم بها بناء المساجد والجوامع، والمدارس وسأتطرق لشيء من ذلك بإيجاز:

---

(١) انظر: شذرات الذهب في أخبار من ذهب (٨/ ٤٣١).

(٢) انظر: شذرات الذهب في أخبار من ذهب (٨/ ٤٨٧).

(٣) انظر: شذرات الذهب في أخبار من ذهب (٨/ ٥٠٧).

(٤) انظر: تاريخ المماليك لطقوش (ص٩).

❁ المساجد والجوامع:

١. جامع عمرو بن العاص:

وهو أول مسجد أسس بعد الفتح الإسلامي، وفي سنة (٧٠٢هـ) بذل الأمير سلّار[١] جهدًا كبيرًا في عمارته[٢].

٢. جامع ابن طولون:

يعرف موضعه بجبل يشكر، وهو مكان مشهور بإجابة الدعاء[٣]. ابتدأ في بناء هذا الجامع الأمير أبو العباس أحمد بن طولون[٤] سنة (٢٦٣هـ) وفرغ منه سنة (٢٦٦هـ)[٥].

ثم إن حسام الدين لاجين[٦] قام بعمارته لنذر نذره، وفوّض أموره إلى الأمير علم الدين سنجر الزيني، الزيني، فعمره ووقف عليه وقفًا، ورتب فيه دروس التفسير والحديث والفقه على المذاهب الأربعة والقراءات والطب[٧].

---

(١) الأمير سلّار، سيف الدين التتري الصالحي المنصوري، كان من مماليك الصالح علاء الدين، فلما مات صار من خاصة المنصور، ثم اتصل بخدمة الأشرف وحظي عنده وتأمر، وكان عاقلاً تاركاً للشر، ينطوي على دهاء وخبرة بالأمور، وفيه دين بالجملة، وكان صديق السلطان حسام الدين لاجين، ثم اعتقله الملك الناصر ومنعه الزاد حتى مات جوعًا سنة (٧١٠هـ) انظر: فوات الوفيات (٨٦/٢).

(٢) انظر: حسن المحاضرة في تاريخ مصر والقاهرة (٢١٣/٢).

(٣) قيل: إن موسى عليه الصلاة والسلام ناجى ربه عليه بكلمات. انظر: حسن المحاضرة (٢٤٦/٢).

(٤) هو: أحمد بن طولون التركي، أبو العباس، صاحب مصر، حفظ القرآن وطلب العلم، وتأمّر وولي ثغور الشام، ثم إمرة دمشق، ثم ولي الديار المصرية، وكان بطلًا شجاعًا من دهاة الملوك، لكنه جبّار سفاك للدماء، مات سنة (٢٧٠هـ). السير للذهبي (٩٤/١٣ رقم الترجمة ٥٣).

(٥) انظر: حسن المحاضرة في تاريخ مصر والقاهرة (٢٤٦/٢).

(٦) هو: لاجين، الأمير، حسام الدين، الجوكن~دار العزيزي، من كبار الأمراء بدمشق، كان فارسًا شجاعًا حازمًا، له في الحروب آثار جميلة خصوصًا في وقعة حمص، وكان محبًا للفقراء، كثير البر بهم، مات سنة (٦٦٢هـ). انظر: تاريخ الإسلام (٦٤/١٥ رقم الترجمة ٧٨).

(٧) انظر: حسن المحاضرة في تاريخ مصر والقاهرة (٢٤٩/٢).

٣. جامع الأزهر:

هذا الجامع أول جامع أسس بالقاهرة، أنشأه القائد جوهر الصقلي[١] مولى المعز لدين الله[٢] لما اختط القاهرة، وابتدأ بناءه سنة (٣٥٩هـ)، وكمل سنة (٣٦١هـ). ثم جُدِّد أكثر من مرّة، حتى جُدِّد في أيام الظَّاهر بيبرس[٣].

٤. جامع الحاكم:

أول من أسَّسه العزيز بالله ابن المعز[٤]، ثم أكمله الحاكم بأمر الله[٥]، وكان أولًا يعرف بجامع الخطبة، ويعرف اليوم بجامع الحاكم، ويقال له: الجامع الأنور، وكان تمام عمارته في سنة (٣٩٣هـ)، وقد قدم في الزلزلة الكائنة في سنة (٧٠٢هـ)، فجدده بيبرس الجاشنكير[٦]، ورتب فيه دروسًا على المذاهب الأربعة، ودرس حديث ودرس نحو، ودرس قراءات[٧].

❁ المدارس التعليمية، ومن أهمها:

---

[١] هو: جوهر أبو الحسن الرومي المعزِّي، قائد الجيوش، من نجباء الموالي، قدم من جهة مولاه المعز في جيش عظيم في سنة (٣٥٨هـ)، فاستولى على إقليم مصر وأكثر الشام، واختط القاهرة، وبنى بها دار الملك، عاقلًا أديبًا، شجاعًا مهيبًا، عالي الهمة نافذ الأمر، لكنه على نحلة بني عبيد التي ظاهرها الرفض، وباطنها الانحلال، مات سنة (٣٨١هـ). انظر: السير للذهبي (٤٦٧/١٦ رقم الترجمة ٣٤٢).

[٢] هو: المعز لدين الله، أبو تميم معد بن المنصور إسماعيل، الذي بنيت القاهرة المعزيَّة له، صاحب المغرب، وكان ولي عهد أبيه، ولي سنة (٣٤١هـ)، وقد أعلن الأذان بحي على خير العمل، وجرى في عهده كل قبيح من القتل والنهب، وفعلوا ما لا يفعله الفِرنج، مات سنة (٣٦٥هـ). انظر: السير للذهبي (١٥٩/١٥ رقم الترجمة ٦٨).

[٣] انظر: حسن المحاضرة في تاريخ مصر والقاهرة (٢٥١/٢).

[٤] هو: العزيز بالله نزار بن المُعِزّ معد بن إسماعيل العبيدي، صاحب مصر. والشام والغرب، ولي بعد وفاة والده وله إحدى وعشرون سنة، كان شجاعًا صفوحًا، له نظم ومعرفة، وكان رافضي، وفي أيَّامه أُظهر سبُّ الصَّحَابَةِ جِهَارًا. مات سنة (٣٨٦هـ). انظر: السير للذهبي (١٦٧/١٥ رقم الترجمة ٦٩).

[٥] هو: منصور بن العزيز نزار بن المعز العبيدي، كان جوادًا سمحًا، خبيثًا ماكرًا، رديء الاعتقاد سفّاكًا للدّماء، وكان عجيب السّيرة، يخترع كلَّ وقت أمورًا وأحكامًا يحمل الرّعيَّة عليها؛ فأمر بكتْب سَبّ الصّحابة عَلَى أبواب المساجد والشّوارع، وأمرَ العُمّال بالسّبّ، مات سنة (٤١١هـ). انظر: السير للذهبي (١٧٣/١٥ رقم الترجمة ٧٠).

[٦] هو: الملك المظفر بيبرس بن عبد الله المنصوري الجاشنكير، أصله من مماليك الملك المنصور قلاوون، وتأمّر في أيامه، وصار من كبار الأمراء في دولة الملك الأشرف، مات سنة (٧٠٩هـ). انظر: النجوم الزاهرة (٢٣٢/٨).

[٧] انظر: حسن المحاضرة في تاريخ مصر والقاهرة (٢٥٣/٢).

١- المدرسة الظاهرية:

أسسها الملك الظاهر بيبرس البندقداري[١] سنة (٦٦٢هـ)، رتب لتدريس الشافعية بها القاضي تقي الدين محمد بن الحسين[٢]، ولتدريس الحنفية مجد الدين عبد الرحمن بن كمال الدين بن العديم[٣]، ولمشيخة الحديث الشيخ شرف الدين عبد المؤمن بن خلف الحافظ الدمياطي[٤]، ووقف بها خزانة كتب[٥].

٢- المدرسة المنصورية:

أنشأها الملك المنصور قلاوون، ورتب في هذه المدرسة دروس فقه على المذاهب الأربعة، ودرس تفسير ودرس حديث، ودرس طب[٦].

٣- المدرسة الناصرية:

ابتدأها العادل كتبغا[٧]، وأتمها الناصر محمد بن قلاوون، فرغ من بنائها سنة (٧٠٣هـ)، ورتب بها درسًا درسًا للمذاهب الأربعة[٨].

---

[١] هو: أبو الفتوح، بيبرس الملك الظاهر ركن الدين البندقداري الصالحي النجمي [سبقت ترجمته في ص٦].

[٢] هو: محمد بن الحسين بن رزين بن موسى العامري الحموي، أبو عبد الله، مفتي الإسلام، تصدر للإقراء والفتوى وله ثمان عشرة سنة، قرأ في الأصول والنحو، ونظر في التفسير وبرع فيه، وشارك في الخلاف والمنطق والبيان والحديث، وقرأ القراءات، ولي إمامة دار الحديث الأشرفية، ثم ولي وكالة بيت المال في الدولة الناصرية، ثم درس بالظاهرية، مات سنة (٦٨٠هـ). انظر: تاريخ الإسلام (١٥/٣٩٩).

[٣] هو: عبدالرحمن بن عمر بن أحمد، أبو المجد العُقيلي الحنفي، كان إمامًا مفتيًا مدرسًا بارعًا في المذهب، عارفًا بالأدب، وهو أول حنفي ولي خطابة جامع الحاكم، ودرّس بالظاهرية، وقد درَّس بدمشق بعدة مدارس، مات سنة (٦٧٧هـ). انظر: تاريخ الإسلام (١٥/٣٤١).

[٤] هو: عبد المؤمن بن خلف بن أبي الحسن بن شرف الدمياطي، يلقب شرف الدين، كان الحافظ زمانه، وأستاذ في معرفة الأنساب، وإمام أهل الحديث الجامع بين الدراية والرواية بالسند العالي، وله المعرفة بالفقه، درس بالقاهرة بالمدرسة المنصورية، ومات سنة (٧٠٥هـ). انظر: طبقات الشافعية للسبكي (١٠/١٠٢).

[٥] انظر: البداية والنهاية (١٧/٤٥٣)، النجوم الزاهرة في ملوك مصر والقاهرة لابن تغري بردي (٧/١٢٠)، حسن المحاضرة في تاريخ مصر والقاهرة (٢/٢٦٤)، شذرات الذهب (٧/٥٣٣).

[٦] انظر: حسن المحاضرة في تاريخ مصر والقاهرة (٢/٢٦٤).

[٧] كتبغا المغلي، النُّوين، الملك العادل زين الدين، من ملوك المماليك البحرية كان شجاعًا دينًا، أصله من سبي التتار، أخذه الملك المنصور قلاوون وجعله من مماليكه، ولما تملك السلطان الملك الناصر جعله نائبه، ولما تحول الناصر إلى الكرك تسلطن كتبغا سنة (٦٩٤هـ)، ولما عاد الناصر أنعم على كتبغا بمملكة حماة، فانتقل إليها إلى أن مات فيها سنة (٧٠٢هـ). انظر: فوات الوفيات (٣/٢١٨).

[٨] انظر: حسن المحاضرة في تاريخ مصر والقاهرة للسيوطي (٢/٢٦٥).

٤- الخانقاه[1] البيبرسية:

بناها الأمير ركن الدين بيبرس الجاشنكيري في سنة (٧٠٧هـ) موضع دار الوزارة، ومات بعد أن تسلطن، فأغلقها الناصر بن قلاوون في سلطنته الثالثة مدة، ثم أمر بفتحها[2].

٥- مدرسة السلطان حسن بن الناصر محمد بن قلاوون:

شرع في بنائها سنة (٧٥٨هـ)، قال المقريزي: لا يعرف ببلاد الإسلام معبد من معابد المسلمين يحكي هذه المدرسة في كبر قالبها، وحسن هندامها، وضخامة شكلها، قامت العمارة فيها مدة ثلاث سنين، وبها أربع مدارس للمذاهب الأربعة[3].

٦- المدرسة البرقوقية:

أنشأها السلطان برقوق بمصر بين القصرين سنة (٧٨٨هـ)، وقرّر فيها علاء الدّين السّراي[4] مدرس الحنفية بها وشيخ الصّوفية فيها، والشيخ أوحد الدّين الرّومي[5] مدرّس الشافعية، والشيخ شمس الدّين بن مكين[6] مدرّس المالكية، والشيخ صلاح الدّين بن الأعمى[7] مدرّس الحنابلة، والشيخ أحمد زاده

---

[1] الخوانك جمع خانكاه، وهي كلمة فارسية معناها بيت، وقيل: أصلها خونقاه، أي الموضع الذي يأكل فيه الملك. والخوانك حدثت في الإسلام في حدود الأربعمائة من سني الهجرة، وجعلت لتخلي الصوفية فيها لعبادة الله تعالى. انظر: المواعظ والاعتبار بذكر الخطط والآثار للمقريزي (٤/٢٨٠).

[2] انظر: حسن المحاضرة في تاريخ مصر والقاهرة للسيوطي (٢/٢٦٥).

[3] انظر: حسن المحاضرة في تاريخ مصر والقاهرة للسيوطي(٢/٢٦٩).

[4] هو: علي بن أحمد بن محمد السراي، كان من أكابر العلماء بالمعقولات، وإليه المنتهى في علم المعاني والبيان، مات سنة (٧٩٠هـ). انظر: حسن المحاضرة في تاريخ مصر والقاهرة للسيوطي (١/٥٤٦).

[5] لم أجد له ترجمة.

[6] محمد بن محمد بن إسماعيل بن مكين الدين البكري، الشمس الدين، برع في الفقه، وولي تدريس الظاهرية، وعين للقضاء فامتنع، مات سنة (٨٠٣هـ). انظر: ذيل الابتهاج بتطريز الديباج (ص٤٧٢).

[7] لم أجد له ترجمة.

العجمي[١] مدرّس الحديث، والشيخ فخر الدّين الضّرير[٢] إمام الجامع الأزهر مدرّس القراءات، فلم يكن فيهم من هو فائق في فنّه على غيره من الموجودين غيره[٣].

❁ العلماء البارزون في هذا العصر:

ظهر في هذا العصر علماء جهابذة وُجدوا في أقطار العالم الإسلامي آنذاك، منهم: ابن خلكان (ت ٦٨١هـ)[٤] وهو من المؤرخين، والأمير عز الدين أيدمر السناني كان فاضلًا وله خبرة بتفسير المنامات (ت ٧٠٧هـ)، وشيخ الإسلام نجم الدين أبو العباس أحمد بن محمد بن الرِّفْعَة (ت ٧١٠هـ)[٥]، وشيخ الإسلام الإسلام تقي الدين ابن تيمية (ت ٧٢٨هـ)، والشيخ محمد بن تمام (٧٤١هـ)[٦]، والشيخ الحافظ أبو الحجاج يوسف بن عبد الرحمن بن يوسف المزي الشافعي(٧٤٢هـ)[٧]، والإمام المشهور الحسين بن محمد بن عبد الله الطّيبي(ت ٧٤٣هـ)[٨]، وأبو حيان محمد بن يوسف بن علي بن حيان الأندلسي (ت

---

[١] هو أحمد بن أبي يزيد بن محمد العجمي السرائي، المشهور بمولانا زاده، مات أبوه وله تسع سنين، فلازم الاشتغال حتى برع في أنواع العلوم، وكان بصيرًا بدقائقها، فوض إليه تدريس الحديث بالظاهرية، مات سنة (٧٩١هـ). انظر: الطبقات السنية في تراجم الحنفية (ص٩٤).

[٢] هو: عثمان بن عبد الرحمن المخزومي البلبيسي، انتهت إليه الرياسة في فن القراءات، وانتفع به من لا يحصى عددهم في القراءات، وأخبر أن الجن كانوا يقرؤون عليه، وكان صالحًا خيرًا، مات سنة (٨٠٤هـ). انظر: حسن المحاضرة في تاريخ مصر والقاهرة للسيوطي (١/٥١٠).

[٣] انظر: شذرات الذهب في أخبار من ذهب (٨/٥١٤).

[٤] هو أحمد بن محمد بن إبراهيم بن خلكان الشافعي، كان إمامًا فاضلًا بارعًا متفننًا عارفًا بالمذهب، حسن الفتاوى، جيد القريحة، بصيرًا بالعربيّة، علامةً في الأدب والشِّعر وأيّام النّاس، كثير الاطّلاع، حُلْو المذاكرة، جمع كتابًا نفيسًا في (وفيات الأعيان). انظر: تاريخ الإسلام (١٥/٤٤٤).

[٥] برع في الفقه والعربية والأصول، من مؤلفاته: (كفاية التنبيه في شرح التنبيه) وَ (مختصر في هدم الكنائس). انظر: طبقات الشافعية لابن السبكي (٩/٢٤).

[٦] انظر: البداية والنهاية لابن كثير (١٨/٤٢٠).

[٧] انظر: البداية والنهاية لابن كثير (١٨/٤٢٧)، شذرات الذهب في أخبار من ذهب (٨/٢٣٦) وما بعدها.

[٨] شارح (المشكاة) وَ (الكشاف)، وصنَّف في المعاني والبيان التبيان وشرحه، كان آية في استخراج الدقائق من القرآن والسنن، مقبلًا على نشر العلم، متواضعًا، حسن المعتقد، شديد الرد على الفلاسفة، مظهرًا فضائحهم مع استيلائهم حينئذ، أجاب عما خالف مذهب السُّنَّة أحسن جواب، شديد الحب لله ورسوله. انظر: الدرر الكامنة (٢/١٨٥) وما بعدها، شذرات الذهب (٨/٢٣٩).

٧٤٥هـ)[١]، وأبو الفرج عبد الرحمن بن عبد الحليم بن عبد السلام بن تيمية (ت ٧٤٧هـ)، وشمس الدين ابن القيم الجوزية (ت ٧٥١هـ)[٢].

---

[١] من تصانيفه: (البحر المحيط) وَ (الحلل الحالية في أسسانيد القراءات العالية) وَ (الأبيات الوافية في علم القافية)، قرأ القراءات وتقدم في النحو، وأكب على طلب الحديث، وشرع فيه وفي التفسير والعربية والقراءات والأدب والتاريخ، وكان ثبتًا قيّمًا عارفًا باللغة، ثبتًا صدوقًا حجة، سالم العقيدة من البدع الفلسفية والاعتزال والتجسيم، تولى تدريس التفسير بالمنصورية، والإقراء بجامع الأقمر. انظر: شذرات الذهب (٨/ ٢٥١).

[٢] أبو عبد الله محمد بن أبي بكر بن أيوب بن سعد الدمشقي الحنبلي، لازم شيخ الإسلام ابن تيمية وأخذ عنه، وكان عارفًا بالتفسير، لا يجارى فيه، وبأصول الدّين وإليه فيه المنتهى، وبالحديث ومعانيه وفقهه ودقائق الاستنباط منه، لا يلحق في ذلك. وبالفقه وأصوله، والعربية، وله فيها اليد الطّولى، وبعلم الكلام، وغير ذلك. وعالمًا بعلم السّلوك وكلام أهل التّصوف وإشاراتهم. وصنَّف تصانيف كثيرة جدًا في أنواع العلوم، منها: (مراحل السائرين بين منازل إياك نعبد وإياك نستعين) وَ (زاد المعاد في هدي خير العباد). انظر: شذرات الذهب (٨/ ٢٨٧).

المبحث الثاني

حياتــه الشَّخصيــــــة.

- أولًا: اسمه ونسبه وكنيته.
- ثانيًا: مولده .
- ثالثًا: نشأته وأسرته.
- رابعًا: شيوخه.
- خامسًا: تلاميذه.
- سادسًا: صفاته وثناء العلماء عليه.
- سابعًا: عقيدته.
- ثامنًا: مؤلفاته.
- تاسعًا: وفاته .

المبحث الثاني:

حياته الشَّخصية

❁ أولًا: اسمه ونسبه وكنيته:

هو الحافظ محمد بن عبد الله بن أحمد بن عبد الله بن أحمد بن محمد بن إبراهيم بن أحمد بن عبد الرحمن بن إسماعيل بن منصور بن عبد الرحمن السعدي[١].

يلقب: شمس الدين ابن المحب، ويعرف أيضًا بالصامت لكثرة سكوته عن فضول الكلام ووقاره، وكان يكره أن يُدعى بهذا اللقب بين الأنام[٢].

ويكنى: أبا بكر، دمشقيٌّ صالحيٌّ، مقدسيُّ الأصل، حنبليُّ المذهب.

❁ ثانيًا: مولده :

اختلف في تحديد ولادته. فقيل: ولد يوم الجمعة أول رمضان[٣]، سنة اثنتي عشرة وسبعمائة[٤]. وهو الأرجح، وقال به أغلب من ترجم له .

وقيل: سنة ثلاث عشرة وسبعمائة[٥]. ولم يقل به إلا الحافظ ابن حجر رَحِمَهُ ٱللَّهُ.

❁ ثالثًا: نشأته وأسرته:

---

(١) المصادر التي ذكر فيها ترجمة المصنف رَحِمَهُ ٱللَّهُ:

المعجم المختص بالمحدثين للذهبي (ص٢٣٥)، المقصد الأرشد لابن مفلح (٢/٤٢٩)، ذيل التقييد في رواة السنن والمسانيد (١/١٣٢)، الرد الوافر لابن ناصر الدين القيسي (ص٤٧)، غاية النهاية في طبقات القراء لابن الجزري (٢/١٧٤)، الدرر الكامنة في أعيان المائة الثانية (٥/٢٠٩)، الجوهر المنضد في طبقات متأخري أصحاب أحمد (ص١٢١)، طبقات الحفاظ للسيوطي (ص٥٣٩).

(٢) الرد الوافر لابن ناصر الدين القيسي (ص٤٨)، الدرر الكامنة في أعيان المائة الثانية (٥/٢٠١)، المقصد الأرشد لابن مفلح (٢/٤٢٩)، الجوهر المنضد (ص١٢١).

(٣) غاية النهاية في طبقات القراء لابن الجزري (٢/١٧٥).

(٤) المعجم المختص بالمحدثين للذهبي (ص٢٣٥)، الرد الوافر لابن ناصر الدين القيسي (ص٤٨)، ذيل التقييد في رواة السنن والمسانيد (١/٣٢)، الجوهر المنضد (ص١٢١)، طبقات الحفاظ للسيوطي (ص٥٣٩).

(٥) الدرر الكامنة في أعيان المائة الثانية (٥/٢٠٩).

نشأ ابن المحب في صالحية دمشق وتعتبر هي من أكثر مراكز الحنابلة ازدهارًا بالعلم والعلماء في تلك الفترة حيث كانت تجمع شموس العلم من أمثال شيخ الإسلام ابن تيمية، والحافظ المزي وغيرهما من العلماء.

وكذلك كانت أسرة ابن المحب أسرة خير وفضل وبيته بيت علم وصلاح، ودين وورع، الأمر الذي ساعده على طلب العلم منذ نعومة أظفاره.

فوالده عبد الله بن أحمد كان من العلماء المتقنين المهتمين بالحديث وروايته، وكذلك كان جده أحمد، وقد ترجم لهما الإمام الذَّهبي في معجم شيوخه.

وكذلك كان جد أبيه عبد الله من المحدِّثين الرَّحالين. وقد استفاد ابن المحب من خالته بنت الكمال زينب بنت أحمد، وهذا كله مما ساهم في نشأته العلمية.

وقال تلميذه -يوسف بن عبد الهادي- عنه: "أسمعه والده صَغيرًا وأخبرت أن "ثبته" الذي كتبه والده بأسماءِ الكُتب التى أسمعه إيّاها فى مجلدين. قلتُ: بل هى أكثر من ذلك فإنَ خَطّ والده على الأجزاء والكتب لا يمكن استقصاؤه، وقلّ جزءٌ إلا وعليه خطه، وقلّ ما عليه خطه ولم يسمعه إيّاه. وبعد ذلك نشأ وطلب بنفسه وقرأ الكثير وحصَّل، وكانت معهم خزانة الضيائية، فمن ثم كثر سماعهم واتَّسعت معرفتهم بذلك "[1].

❁ رابعًا: شيوخه:

تعلَّم ابن المحب على يد أبيه وجدّه، ثم روى عن كثير من شيوخ عصره، وسأشير إلى كل من روى عنه في كتابه- في الجزء المحقق- ولو حديثًا واحدًا، من الرِّجال والنساء، وذكرهم بصيغة: أخبرني، أخبرنا، أخبرناه، أخبرتني، حدثني، حدثنا، أنبأ، أو قرأت على، أو أجاز لنا، فأذكر نبذة مختصرة عن الشيخ وتاريخ ولادته، ووفاته، ثم أعقبه بذكر رقم الحديث الذي ورد فيه الشيخ، وذكر أسمائه الواردة في الإسناد، وهؤلاء هم:

❁ من الرجال:

١. إبراهيم بن عبد الرحمن بن إبراهيم بن سِباع الشافعي، أبو إسحاق الفزاري، مات سنة (٧٢٩هـ):

---

[1] انظر: الجوهر المنضد (ص١٢١).

ولد سنة (٦٦٠هـ)، وهو من أعيان الفقهاء، حدَّث بصحيح مسلم غير مرة، وتصدَّر للإفادة، وانتهت إليه رئاسة المذهب مع الدين والورع والتواضع، ناب في مشيخة دار الحديث أشهرًا[١].

ح: (٤٩٠)

الأسماء الواردة في الإسناد: (أبو إسحاق الفِزَاري).

٢. إبراهيم بن عبد الرحمن بن نوح بن محمد المقدسي، أبو إسحاق الدمشقي، مات سنة (٧٢١هـ):

ولد سنة (٦٣٩هـ)، وأجاز له أبو الفضل بن الحباب وابن الجميزي وابن العليق وابن القميرة، وغيرهم[٢].

ح (٥٦١)

الأسماء الواردة في الإسناد: (إبراهيم بن عبد الرحمن بن نوح).

٣. إبراهيم بن محمد بن إبراهيم الطبري الشافعي، أبو إسحاق، رضيُ الدين، مات سنة (٧٢٢هـ):

ولد سنة (٦٣٦هـ)، إمام المَقام، شيخ عالم فقيه محدِّث عابد ورعٌ كبير القدر، طلب الحديث، وسمع ونسخ الأجزاء، وطال عمره وبعد صَيته، وانفرد بأشياء عن ابن الجميزي وابن أبي حَرَمي، وروى الكثير[٣].

ح: (٦٤٩)

الأسماء الواردة في الإسناد: (إبراهيم بن محمد الطبري).

٤. أبو بكر بن أحمد بن عبد الدَّائم بن نِعْمة المقدسي الصالحي، مسنِد الشام، مات سنة (٧١٨هـ):

ولد سنة (٦٢٥-٦٢٦هـ)، كان ذا همة عالية وجلادة وسعي في طلب الرزق، ضعف في الآخر لذهاب بصره وثقل سمعه، وكان مليح الإصغاء صحيح الفهم، انقطع بموته جملةٌ من المرويات[٤].

ح: (٤٦٤)- (٤٩١)- (٥٠٣)- (٥١٦)

الأسماء الواردة في الإسناد: (ابن عبد الدائم- أبو بكر بن أحمد).

٥. أبو بكر بن محمد بن عبد الرحمن بن محمد المقدسي الصالحي، عماد الدين، ابن الرضى، مات سنة (٧٣٨هـ):

---

[١] انظر: معجم الشيوخ للذهبي (١/١٣٨)، معجم الشيوخ للسبكي (ص٣٨ رقم الترجمة ٥).

[٢] انظر: معجم الشيوخ للذهبي (١/١٤١)، ذيل التقييد (١/٤٣٠ رقم الترجمة ٨٤٤).

[٣] انظر: معجم الشيوخ للذهبي (١/١٥٠).

[٤] انظر: معجم الشيوخ للذهبي (٢/٤٠٢)، ذيل التقييد (٢/٣٣٧ رقم الترجمة ١٧٤٩).

ولد سنة (٦٥١هـ)، فقيرٌ ديِّن نظيف من أهل القرآن. أجاز له المرسي وغيره. مضت الرواية عنه مرّات[١].

ح: (٤٠)- (١٧٢)- (١٩٦)- (٣٩٨)- (٤١٦)- (٤٨٨)

الأسماء الواردة في الإسناد: (ابن الرضى-أبو بكر بن محمد- أبو بكر بن محمد بن الرضى).

٦. أبو بكر بن محمد بن عمر بن أبي بكر بن قوام البالسي الشافعي، نجم الدين، مات سنة (٧٤٦هـ):

ولد سنة (٦٩٠هـ)، تفقه وولي مشيخة الزاوية المعروفة ثم بالسفح، كان خيرًا زاهدًا صاحب كرم وكرامات، حسن الخلق، كثير التودد، وولي نظر الشبلية ودرس بالرباط الناصري يسيرًا[٢].

ح: (٣٦٨)- (٦٣٥).

الأسماء الواردة في الإسناد: (أبو بكر بن محمد بن عمر).

٧. أبو بكر بن يوسف بن أبي بكر بن محمود المزي، زين الدين الشافعي، ويعرف بالحَريري، مات سنة (٧٢٦هـ):

ولد سنة (٦٤٦هـ)، الإمام المقرئ الفقيه المدَرِّس، تلا بالسبع على الزواوي، وكان شيخ التربة العادلية[٣].

ح: (٥٠١)

الأسماء الواردة في الإسناد: (أبو بكر المزي).

٨. أحمد بن إبراهيم بن عبد الله بن أبي عمر بن قدامة المقدسي الصالحي الحنبلي، أبو العباس، مات سنة (٧٢٦هـ):

ولد سنة (٦٤٨هـ)، أجاز له السَّلفي وسمع من خطيب مردا، وكان متوسطًا في الفقه[٤].

ح: (٣٩٧)

الأسماء الواردة في الإسناد: (أحمد بن إبراهيم بن عبد الله بن أبي عمر).

٩. أحمد بن إبراهيم بن غنائم بن وافد بن المهندس الحنفي، شهاب الدين، أبو العباس، مات سنة (٧٤٧هـ):

---

[١] انظر: معجم الشيوخ للذهبي (٤١٦/٢)، ومعجم الشيوخ للسبكي (رقم الترجمة ١٦٨).

[٢] انظر: الدرر الكامنة (٥٥٠/١ رقم الترجمة ١٢٤٠).

[٣] انظر: معجم الشيوخ للذهبي (٤٢١/٢)، ذيل التقييد (٣٥٣/٢ رقم الترجمة ١٧٧٩).

[٤] انظر: معجم الشيوخ للذهبي (٢٨/١)، ذيل التقييد (٢٩١/١ رقم الترجمة ٥٨٠).

ولد سنة (٦٧٨هـ)، سمع من علي بن البخاري، وزينب بنت مكي، وكان يجلس مع الشهود وينسخ[١].

ح: (٨٣)- (١١٥) – (٥٦٢)

الأسماء الواردة في الإسناد: (أحمد بن المهندس).

١٠. أحمد بن أبي طالب بن نِعْمة بن الحسن الصالحي ، أبو العباس الدِّيرمقُرني، شهاب الدين، الحجّار، المعروف بابن الشِحنة، مات سنة (٧٣٠هـ):

ولد سنة (٦٢٣-٦٢٤هـ)، المعمِّر الكبير، رحلة الآفاق، نادرة الوجود، له همَّة وجلادة، وقوة نفس، وعقل جيد، روى الصحيح، وإليه المنتهى في الثَّبات، وكان أميًّا لا يكتب ولا يقرأ إلا اليسير من القرآن[٢].

ح: (٤٤)- (٢٠٤) – (٢٣٦)- (٥١٣) – (٥٥٢)

الأسماء الواردة في الإسناد: (أحمد- الحجَّار - ابن الشِّحنة).

١١. أحمد بن إدريس بن محمد بن المفرِّج الحَموي، أبو العبَّاس الكاتب، مات سنة (٧٣٣هـ):

ولد سنة (٦٤٣هـ)، أجاز له أبو القاسم بن رواحة، وصفية، وأعزُّ ابن العليق، وإبراهيم بن الخير، وتفرَّد في وقته. وقد قرأ عليه الإمام ابن تيمية جزءًا[٣].

ح: (٤٩٤)

الأسماء الواردة في الإسناد: (أحمد بن إدريس).

١٢. أحمد بن حَمُّود بن عمر بن حَمُّود بن سَلامة، أبو العبَّاس الحرّاني البَطَايِني، مات سنة (٧٢٦هـ):

ولد سنة (٦٥٢هـ)، سمع الكثير، وحدَّث بصحيح مسلم وسنن النسائي، وكان ذا عقل وتواضع، حفظ الشاطبية، وبعض الفقه، واشتغل مدة[٤].

ح: (١١٨) - (٥٠٦)

الأسماء الواردة في الإسناد: (ابن حمود - أحمد بن حمود).

---

[١] انظر: معجم الشيوخ للسبكي (ص٤٦).

[٢] انظر: معجم الشيوخ للذهبي (١/١١٨)، ومعجم الشيوخ للسبكي (رقم الترجمة ١٥)، ذيل التقييد (١/٣١٧ رقم الترجمة ٦٣٣).

[٣] انظر: معجم الشيوخ للذهبي (١/٣٦).

[٤] انظر: معجم الشيوخ للذهبي (١/٤٢)، ذيل التقييد (١/٣١٠ رقم الترجمة ٦١٥).

١٣. أحمد بن عبد الحليم بن عبد السلام بن عبد الله بن تيمية الحرَّاني الحنبلي، تقي الدين، أبو العباس، مات سنة (٧٢٨هـ):

ولد سنة (٦٦١هـ)، شيخ الإسلام، فريد العصر علمًا ومعرفة وذكاء وحفظًا وكرمًا وزهدًا، وفرط شجاعة، وكثرة تآليف، عني بالرِّواية، ونظر في الرِّجال والعلل وتفقه وتمهَّر وتميَّز وتقدم وصنف ودرَّس وأفتى وفاق الأقران، سمع الكتب والمسند والمعجم الكبير[١].

ح: (٢٠٩) – (٤٩٠) – (٦١١)

الأسماء الواردة في الإسناد: (ابن تيمية – إمام الأئمة أحمد بن تيمية- الإمام أحمد بن تيمية).

١٤. أحمد بن عبد الله بن أحمد بن محمد بن إبراهيم بن أحمد المقدسي، شهاب الدين أبو العباس بن المحب، مات سنة (٧٣٠هـ): (جد المصنِّف)

ولد سنة (٦٥٣هـ)، العبد الصالح كان رجلًا صالحًا كثير السكون، على طريقة حميدة، وعليه جلالة ووقار، وعلى ذهنه أحاديث ومسائل، طال عمره، وعلا سنده، كان له مكتب يعلِّم فيه الصبيان، ويُحفِّظ القرآن، وينسخ لنفسه وللناس[٢].

ح: (٥٥)- (٣٢٨)- (٤٠٨)- (٤٦٨)- (٤٧١)- (٤٨٢)- (٤٩٦)- (٥١٠)- (٦٠٤)- (٦٧٣)

الأسماء الواردة في الإسناد: (ابن المحب- جدي).

١٥. أحمد بن عبد الهادي بن عبد الحميد بن قدامة المقدسي، شهاب الدين، أبو العباس الصالحي، مات سنة (٧٥٢هـ):

ولد سنة (٦٧٢هـ)، سمع على الفخر علي بن البخاري مشيخته الظاهرية، وعلى الشيخ عبد الرحمن أبي عمر جامع الترمذي[٣].

ح: (١٣٤) – (٢٧٧)

الأسماء الواردة في الإسناد: (أحمد بن عبد الهادي).

---

(١) انظر: معجم الشيوخ للذهبي (١/٥٦)، ذيل التقييد (١/٣٢٥ رقم الترجمة ٦٤٧)، الدرر الكامنة (١/١٦٨ رقم الترجمة ٤٠٩).

(٢) انظر: معجم الشيوخ للذهبي (١/٥٠)، ومعجم الشيوخ للسبكي(رقم الترجمة ١٦)، ذيل التقييد (١/٣٢٠ رقم الترجمة ٦٣٧).

(٣) انظر: ذيل التقييد (١/٣٤١ رقم الترجمة ٦٧٣).

١٦. أحمد بن محمد بن أبي القاسم بن بدران الدِّشْتي، شهاب الدين الحنبلي، أبو بكر، مات سنة (٧١٣هـ):

ولد سنة (٦٣٤هـ)، هو المؤدب الفاضل، كان فيه تعاسر، وطلب من المحدِّثين، وكان فقيرًا، وكان يؤدِّب بمكتب الأيتام[١].

ح: (٣٢٩)

الأسماء الواردة في الإسناد: (أبو بكر أحمد بن محمد بن أبي القاسم الدِّشتي).

١٧. أحمد بن محمد بن أحمد بن بدر بن تُبَّع البعلبَكّي، تقي الدين، المعروف بابن الصَّلاح، مات سنة (٧٤٨هـ):

ولد سنة (٦٨٤هـ)، كان فصيح العبارة، كثير التَّودد، وله اختلاط بالأكابر، أسروه التتار ثم نجا[٢].

ح: (٣٦٢)

الأسماء الواردة في الإسناد: (أحمد بن محمد بن تُبَّع).

١٨. أحمد بن محمد بن جُبارة بن عبد الولي المقدسي، شهاب الدين أبو العباس، مات سنة (٧٢٨هـ):

ولد سنة (٦٤٨-٦٤٩هـ)، رجل صالحٌ عالمٌ، متعففٌ، منقطعٌ، يعرفُ النَّحو، والقراءات معرفةً جيدةً، واشتغل بالفقه والأصول، وله تصانيف في القراءات وغيرها، من ذلك (شرح الشاطبية)[٣].

ح: (٥٢٧) – (٥٨٨)

الأسماء الواردة في الإسناد: (أحمد بن جبارة- ابن عبد الولي).

١٩. أحمد بن محمد بن معالي بن عبيد الله الزَّبَدَاني ثم الصالحي، أبو العباس، مات سنة (٧٣٣هـ):

ولد سنة (٦٤٨هـ)، كان شيخًا مباركًا فيه خيرٌ وسكون[٤].

ح: (٤٠) – (٥٢) – (١٧٢) – (١٩٦) – (٣٩٨) – (٤١٦) – (٤٨٨)

الأسماء الواردة في الإسناد: (ابن معالي- أحمد بن محمد بن معالي).

٢٠. إسحاق بن أبي بكر بن إبراهيم بن هبة الله بن طارق الأسدي، النَّحاس الحنفي، أبو الفضل، مات سنة (٧١٠هـ):

---

[١] انظر: معجم الشيوخ للذهبي (١/١٠١)، ذيل التقييد (١/٣٩٣ رقم الترجمة ٧٧٠).

[٢] انظر: معجم الشيوخ للسبكي (ص ١١٥ رقم الترجمة ٢٨)، ذيل التقييد (١/٣٦٨ رقم الترجمة ٧١٤).

[٣] انظر: معجم الشيوخ للسبكي (ص١٢٩ رقم الترجمة ٣٢)، ذيل التقييد (١/٣٨٩ رقم الترجمة ٧٥٩).

[٤] انظر: معجم الشيوخ للسبكي (ص١٤٢ رقم الترجمة ٣٧).

ولد سنة (٦٣٣-٦٣٤ وقيل: ٦٢٨هـ)، سمع الكثير في صغره، ونسخ الأجزاء، ورتِّب مسمعًا بدار الحديث الأشرفية. وكان له حانوت ثم تركه، وبقي يَحضُر المدارس والسَّبع[١].

ح: (٦) – (٤٥) – (٤٨) – (٥٠٢) – (٥٢٠) – (٥٩١)

الأسماء الواردة في الإسناد: (إسحاق).

٢١. إسحاق بن يحي بن إسحاق بن إبراهيم الآمدي، عفيف الدين، مات سنة (٧٢٥هـ):

ولد سنة (٦٤٠-٦٤١-٦٤٢هـ)، شيخ الحديث بالظاهرية، كان فيه كَيَس وانطباع وتودد، وله أصولٌ مليحة اعتنى بتحصيلها، تفرَّد بأشياء، ورُحل إليه[٢].

ح: (٦) – (٤٥) – (٤٨) – (٥٠٢) – (٥٢٠) – (٥٩١)

الأسماء الواردة في الإسناد: (إسحاق).

٢٢. الحسن بن علي بن أبي بكر بن يونس الدمشقي ، أبو علي بن الخلال، بدر الدين، مات سنة (٧٠٢هـ):

ولد سنة (٦٢٩هـ)، اعتنى به خال أمّه أبو العباس بن الجوهري، استجاز له خلائق، وتفرَّد في وقته، وكان من خيار الشيوخ دينًا وقورًا مسمَّتًا طويل الروح[٣].

ح: (٣١١)

الأسماء الواردةفي الإسناد: (أبو علي الخلال).

٢٣. داود بن إبراهيم بن داود بن سليمان الدمشقي، أبو سليمان بن العطَّار، الشافعي، مات سنة (٧٥٢هـ):

ولد سنة (٦٦٥هـ)، قرأ القرآن وتفقّه، وجوَّد الخط، ونسخ الكثير، وولي بعد أخيه مشيخة الحديث بالقليجية[٤].

ح: (٣٦٣)

الأسماء الواردة في الإسناد: (داود بن إبراهيم)

٢٤. سليمان بن حمزة بن أحمد بن عمر المقدسي الصالحي، أبو الربيع وأبو الفضل الحنبلي، مات سنة (٧١٥هـ):

---

(١) انظر: معجم الشيوخ للذهبي (١/١٦٩).

(٢) انظر: معجم الشيوخ للذهبي (١/١٦٨).

(٣) انظر: معجم الشيوخ للذهبي (١/٢١١).

(٤) انظر: معجم الشيوخ للذهبي (١/٢٣٦)، معجم الشيوخ للسبكي (رقم الترجمة ٤٩)، ذيل التقييد (١/٥٢٧ رقم الترجمة ١٠٣١).

ولد سنة (٦٢٨هـ)، قاضي القضاة، كان محِبًا للرِّواية مهذَّب الأخلاق، كيِّسًا متواضعًا، زكي النَّفس خيرًا متعبدًا متهجدًا، عديم الشر، له معاملة مع الله تعالى[١].

ح: (٦) – (٤١) - (١١٧) – (١٤٩) - (١٥٧) - (١٨٢) - (٣٢٩) – (٣٣٢) – (٣٩٥) – (٥٠٦) - (٦٠١) – (٦٤٢) - (٦٦٤)

الأسماء الواردة في الإسناد: (سليمان- سليمان بن حمزة- قاضي القضاة أبو الفضل سليمان بن حمزة المقدسي- أبو الربيع الحاكم- سليمان الحاكم).

٢٥. عبد الرحمن بن عبد الحليم بن عبد السلام بن تيمية الحرَّاني، زين الدين، أبو الفرج، مات سنة (٧٤٧هـ):

ولد سنة (٦٦٣هـ)، عالمٌ فاضلٌ خيرٌ دينٌ، اشتغل بالكسب والتجارة، وسافر في ذلك. وهو مشهورٌ بالديانة والأمانة، وحسن السيرة، وصلاح السريرة[٢].

ح: (٦١١)

الأسماء الواردة في الإسناد: (عبد الرحمن).

٢٦. عبد الرحمن بن محمد بن عبد الحميد بن عبد الهادي بن قدامة المقدسي الصالحي، أبو الفرج الحنبلي، زين الدين، مات سنة (٧٤٩هـ):

ولد قبيل سنة (٦٦٠هـ)، وهو إنسان مبارك خير متعففٌ. أجاز له ابن الدّرجي وغيره[٣].

ح: (١٥)

الأسماء الواردة في الإسناد: (عبد الرحمن بن محمد بن عبد الحميد).

٢٧. عبد الرحيم بن إبراهيم بن إسماعيل بن أبي اليُسْر، تاج الدين، أبو محمد، مات سنة (٧٤٩هـ)[٤]:

ولد سنة (٦٦٤هـ)، رجلٌ جيدٌ من بيت الرواية.

ح: (٦٤٤)

الأسماء الواردة في الإسناد: (عبد الرحيم بن إبراهيم بن أبي اليُسْر).

---

[١] انظر: معجم الشيوخ للذهبي (١/٢٦٨).

[٢] انظر: معجم الشيوخ للذهبي (١/٣٦١)، معجم الشيوخ للسبكي (رقم الترجمة ٦٦).

[٣] انظر: معجم الشيوخ للذهبي (١/٣٧٧)، ذيل التقييد (٢/٩٧ رقم الترجمة ١٢٢٤).

[٤] انظر: معجم الشيوخ للذهبي (١/٣٨٧)، ومعجم الشيوخ للسبكي (رقم الترجمة ٧٠).

٢٨. عبد الله بن أحمد بن أبي محمد، وعبد الله بن أحمد العطار:

لم أعرف من هما، ولعلهما نفس الشخص فهم مشتركان في الشيخ وشيخه.

ح: (٢٢٩) – (٥٥٣)

الأسماء الواردة في الإسناد: (عبد الله بن أحمد العطار – عبد الله بن أحمد بن أبي محمد).

٢٩. عبد الله بن الحسن بن عبد الله بن الحافظ عبد الغني، أبو محمد المقدسي الحنبلي، شرف الدين، مات سنة (٧٣٢هـ):

ولد سنة (٦٤٦هـ)، وكان قاضي القضاة، نائب الحكم، درَّس وأفتى وحكم مدّة، وكان خيرًا ساكنًا متواضعًا، محمود السيرة، طيب السريرة، وافر العلم[١].

ح: (٣٦١)

الأسماء الواردة في الإسناد: (القاضي عبد الله بن الحافظ).

٣٠. عبد الله بن عبد الحليم بن عبد السلام بن عبد الله بن تيمية الحرَّاني، شرف الدين، أبو محمد الحنبلي، مات سنة (٧٢٧هـ):

ولد سنة (٦٦٦هـ)، وكان عارفًا بجمل نافعة من الحديث ورجاله، وبالسيرة وأيام الناس، محكمًا للفقه والعربية، حسن المشاركة في العلوم، مقتصدًا في مأكله وملبسه، كثير المحاسن كبير القدر[٢].

ح: (٦١١).

الأسماء الواردة في الإسناد: (عبد الله).

٣١. عبد الله بن القاسم: لم أجد له ترجمة

ح: (٣٦٥) – (٦٠٦)

الأسماء الواردة في الإسناد: (عبد الله بن القاسم).

٣٢. عثمان بن سالم بن خلف بن فضل البَذّي الحنبلي الصالحي، أبو عمر، مات سنة (٧٤٥هـ):

ولد في حدود سنة (٦٥٣هـ)، الشيخ المعمّر، حفظ العمدة[٣].

---

(١) انظر: معجم الشيوخ للذهبي (١/٣٢٠)، ومعجم الشيوخ للسبكي (ص١٩٧ رقم الترجمة ٥٧).

(٢) انظر: معجم الشيوخ للذهبي (١/٣٢٣)، ذيل التقييد (٢/٣٦ رقم الترجمة ١١١٧).

(٣) انظر: معجم الشيوخ للذهبي(١/٤٣٤)، ومعجم الشيوخ للسبكي(ص٢٦٨ رقم الترجمة٨١)، ذيل التقييد (٢/١٦٨رقم الترجمة ١٣٦٧).

ح: (٤٥٥)

الأسماء الواردة في الإسناد: (عثمان بن سالم).

٣٣. علي بن أحمد بن عسكر، ويقال له: علي بن شهاب، أبو الحسن القَصري الصالحي، مات سنة (٧٢٣هـ):

ولد سنة (بضع وثلاثين وست مائة)، وهو شيخ صالح يُنْقل على بهيمته، طال عمره واحتاج[١].

ح: (٤٠٨)

الأسماء الواردة في الإسناد: (علي بن أحمد بن عسكر).

٣٤. علي بن محمد بن علي بن السَّكَاكَري العدوي، أبو الحسن الصالحي الدمشقي الشُّرُوطي، مات سنة (٧٢٦هـ):

ولد سنة (٦٤٦هـ)، وله اليد البيضاء في كتابة الشروط ودقائقها، ولكنه كان ينال من خلقٍ من أهل الخير والله يسامحه. انقطع عن السِّب وضعف وساء ذهنه. وكان يلازم صلاة الجماعة[٢].

ح (٣٧٤)

الأسماء الواردة في الإسناد: (علي بن محمد العدوي).

٣٥. عيسى بن عبد الرحمن بن معالي، أبو محمد الصالحي، شرف الدين، المعروف بالمطْعِم، مات سنة (٧١٩هـ):

ولد سنة (٦٢٥-٦٢٦هـ) السمسار في العقار، ومطعِّم الأشجار، رجلٌ جيد في نفسه، عاميٌّ بطيء الفهم، لا يقرأ ولا يكتب. وكان متواضعًا حسن الخلق، روى شيئًا كثيرًا، وكان -سامحه الله- يُخل بالصلاة[٣].

ح: (٤١)- (٤٤)- (٦٥)- (١٠٥)- (١١٧)- (١٢٤)- (١٢٨)- (١٥٧)- (١٧٩)- (٢٠٤)- (٢٣٦)- (٢٥٢)- (٢٦٣)- (٣٠٩)- (٤١٥)- (٤٤٠)- (٤٧٨)- (٤٩١)- (٥٢٣)- (٥٥٢) - (٥٦٨) - (٥٩١)

الأسماء الواردة في الإسناد: (عيسى بن عبد الرحمن- عيسى).

٣٦. القاسم بن محمد بن يوسف البِرْزالي، أبو محمد الدمشقي الشافعي، مات سنة (٧٣٩هـ):

ولد سنة (٦٦٥هـ)، الإمام الحافظ المتقن الصادق، الحجة محدِّث الشام، مؤرخ العصر، علم الدين[١].

---

[١] انظر: معجم الشيوخ للذهبي (١٥/٢).

[٢] انظر: معجم الشيوخ للذهبي (٤٧/٢).

[٣] انظر: معجم الشيوخ للذهبي (٨٥/٢)، ذيل التقييد (٢٦٢/٢ رقم الترجمة ١٥٨٦).

ح: (٣٦٣)

الأسماء الواردة في الإسناد: (القاسم بن محمد).

٣٧. القاسم بن مظفر بن محمود بن تاج الأمناء أحمد بن محمد بن الحسن بن عساكر، مات سنة (٧٣٢هـ):

ولد سنة (٦٢٩هـ)، أجاز له خلقٌ كثير، وروى ما لا يوصف كثرة، وكان حسن البِشر. حلو المحاضرة، عليه مآخذ في دينه ونِحتله والله يسامحه وإيانا[٢].

ح: (١٠٢-١٦٤) – (٥٠٨) – (٥٨١)

الأسماء الواردة في الإسناد: (القاسم بن مظفر - ابن عساكر).

٣٨. محمد بن أبي بكر بن محمد بن طرخان الدمشقي الصالحي، شمس الدين أبو عبد الله، مات سنة (٧٣٥هـ):

ولد سنة (٦٥٣هـ)، الشيخ العالم المحترم، عني بالسماع، وكتب الطِّباق بخطه الأنيق[٣].

ح: (٤٩٠)

الأسماء الواردة في الإسناد:(ابن طرخان).

٣٩. محمد بن أحمد بن أبي الهيجاء الدمشقي الصالحي، شمس الدين أبو عبد الله المعروف بابن الزَّرَّاد، مات سنة (٧٢٦هـ):

ولد سنة (٦٤٦هـ)، كان خيرًا متواضعًا، وكان له نظم وسط وفهم، ثم ساء ذهنه قبل موته، وضعف حاله[٤].

ح: (٥٥)- (١١٩)- (١٩٠)- (٢١٢)- (٢٣٢)- (٢٥٢)- (٢٨٣)- (٣٤٧)- (٤٠٨)- (٤٣٣)- (٤٦٨)- (٤٨٩)- (٤٩٦)- (٥٠٠)- (٥٠٥)- (٥٢٥)- (٦٠٤)- (٦٧٣)

الأسماء الواردة في الإسناد: (ابن أبي الهيجاء- ابن الزَّرَّاد- محمد بن أحمد بن الزَّرَّاد).

---

[١] انظر: معجم الشيوخ للذهبي(٢/١١٥)، معجم الشيوخ للسبكي (١/٣١٩ رقم الترجمة ٩٩)، ذيل التقييد(٢/٢٦٨ رقم الترجمة ١٥٩٩).

[٢] انظر: معجم الشيوخ للذهبي(٢/١١٧).

[٣] انظر: معجم الشيوخ للذهبي(٢/٣٢١)، معجم الشيوخ للسبكي(ص ٣٨٧ رقم الترجمة١٢٢)، ذيل التقييد(١/١٠٩ رقم الترجمة ١٤٢).

[٤] انظر: ذيل التقييد (١/٨٤ رقم الترجمة ٨٣)، الدرر الكامنة لابن حجر (٥/١١٠).

٤٠. محمد بن أحمد بن عبد الرحمن بن علي البِجَّدي الصالحي الحنبلي، أبو عبد الله، مات سنة (٧٢٢هـ):

ولد سنة (٦٣٦هـ)، هو الزَّاهد المقرئ، من العباد الأخيار الملازمين للتلاوة والقناعة والصبر[١].

ح: (٤٠٨)

الأسماء الواردة في الإسناد: (محمد بن أحمد بن عبد الرحمن البِجَّدي).

٤١. محمد بن أحمد بن عثمان بن قَايماز التركماني الفَارِقي، المعروف بالذهبي، شمس الدين أبو عبد الله، مات سنة (٧٤٨هـ):

ولد سنة (٦٧٣هـ)، طلب الحديث، وقرأ بنفسه وكتب بخطه كثيرًا من الكتب والأجزاء، وحصّل الأصول، وعنى بهذا الشأن أتم عناية، وبرع فيه، وصنَّف وأرّخ وصحَّح وعلَّل، وقرأ القراءات السبعة، وكان مشهورًا بالخير متواضعًا، حسن الخلق، حلو المحاضرة، متعبدًا، وصنَّف تصانيف حسنة، وولي مشيخة الحديث بالتربة الصالحية، ودار الحديث الظاهرية، وهو شيخ الجرح والتعديل[٢].

ح: (٢٩٥)- (٢٩٦)- (٢٩٩)- (٣٠٠)- (٣٠٨)- (٣١٢)- (٣١٤)

الأسماء الواردة في الإسناد: (محمد بن أحمد بن عثمان- أبو عبد الله محمد بن أحمد الفارقي- محمد بن قيماز- الذهبي- محمد بن أحمد الذهبي- محمد الذهبي -أبو عبد الله الذهبي).

٤٢. محمد بن أحمد بن عمر بن سلمان البَالِسي، أبو عبد الله الصالحي، مات سنة (٧٤٩هـ):

ولد في حدود السبعين وست مائة، فيه خير وتواضع وقناعة وصفات حميدةٌ، وصحب الفقراء، وجمع سيرة لِحَموه ابن الحلبية[٣].

ح: (٦٣٤)

الأسماء الواردة في الإسناد: (محمد بن أحمد بن عمر البَالِسي).

٤٣. محمد بن أحمد بن مَنْعَة بن منيع بن مطرف القنوي الصالحي الحنبلي، أبو عبد الله، مات سنة (٧٢٧هـ):

ولد سنة (٦٣٥هـ)، الشيخ المعمر المبارك، بقية المسندين، أجاز له يعيش النحوي، وتفرّد في زمانه[٤].

---

[١] انظر: معجم الشيوخ للذهبي (١٤٥/٢).

[٢] انظر: معجم الشيوخ للسبكي (ص٣٥٢ رقم الترجمة ١٠٩)، ذيل التقييد (٥٣/١ رقم الترجمة ٣٩)، الدرر الكامنة لابن حجر (٦٦/٥).

[٣] انظر: معجم الشيوخ للذهبي (١٥١/٢)، معجم الشيوخ للسبكي (رقم الترجمة ١١١)، وذيل التقييد (٧١/١ رقم الترجمة ٥٥).

[٤] انظر: معجم الشيوخ للذهبي (١٦٣/٢)، الوافي بالوفيات (١٠٥/٢).

ح: (٣٣١) – (٤٤٦)

الأسماء الواردة في الإسناد: (محمد بن مَنْعة – ابن منعة).

٤٤. محمد بن إسماعيل بن إبراهيم الأنصاري الصالحي، المعروف بابن الخبَّاز، أبو عبد الله، مات سنة (٧٥٦هـ):

ولد سنة (٦٦٧هـ)، وأجازه جمع منهم: الشيخ محيي الدين النووي. وكان خيرًا صبورًا على السماع[١].

ح: (٦٥١)

الأسماء الواردة في الإسناد: (محمد بن الخبَّاز).

٤٥. محمد بن عبد الرحمن بن يوسف بن عبد الملك المزِّي، أبو عبد الله الكلبي، مات سنة (٧٤١هـ):

ولد سنة (٦٧٤هـ)، كان خيرًا[٢].

ح: (٤٨٧)

الأسماء الواردة في الإسناد: (محمد بن عبد الرحمن المزي).

٤٦. محمد بن عبد الرحيم بن عباس القرشي، أبو الفتح، المعروف بابن النَّشو الدمشقي، مات سنة (٧٢٠هـ):

شرف الدين، ولد سنة (٦٤١هـ)، وكان دينًا وقورًا، لا بأس به، وله إجازة من البراذِعي، والمؤتمن بن قُميرَة، وغيرهم. وطال عمره وتفرّد بعدة أجزاء[٣].

ح: (١٦٨)- (٢١٣) – (٥٢٦)

الأسماء الواردة في الإسناد: (القرشي).

٤٧. محمد بن عبد الله بن أحمد بن محمد بن إبراهيم السعدي المقدسي الصالحي الحنبلي، أبو عبد الله، مات سنة (٧٢٦هـ):

ولد سنة (٦٥٠هـ)، روى الكثير، وانفرد بأجزاء[٤].

---

[١] انظر: معجم الشيوخ للذهبي (٢/١٧١)، ومعجم الشيوخ للسبكي (رقم الترجمة ١١٤)، ذيل التقييد (١/٩٨ رقم الترجمة ١١٤)، الدرر الكامنة (٥/١١٩ رقم الترجمة ١٠١٦).

[٢] انظر: معجم الشيوخ للسبكي (ص ٤٠١ رقم الترجمة ١٢٨)، ذيل التقييد (١/١٥٤ رقم الترجمة ٢٦١)، الدرر الكامنة (٥/٢٥٥ رقم الترجمة ١٣٦١).

[٣] انظر: معجم الشيوخ للذهبي (٢/٢١٣)، ذيل التقييد (رقم الترجمة ٢٦٢).

[٤] انظر: معجم الشيوخ للذهبي (٢/١٩٨)، ذيل التقييد (١/١٣٣ رقم الترجمة ٢١٣).

ح: (٢٨٣)- (٤٣٣)

الأسماء الواردة في الإسناد: (عم أبي).

٤٨. محمد بن عمر بن أبي بكر بن قوام البَالِسِي، أبو عبد الله، مات سنة (٧١٨هـ):

ولد سنة (٦٥٠هـ)، هو الشيخ الإمام القدوة العارف، كان كبير القدر ذا صدق وإخلاص وانقباض عن الناس[١].

ح: (٤٥٦)

الأسماء الواردة في الإسناد: (محمد بن عمر بن أبي بكر).

٤٩. محمد بن محمد بن عمر بن أبي بكر بن قوام البالسي، مات سنة (٧٤٧هـ):

كان تاجرًا ثم انقطع بالزاوية[٢].

ح: (٣٦٨) – (٦٣٥)

الأسماء الواردة في الإسناد: (محمد بن محمد بن عمر).

٥٠. محمد بن هبة الله بن محمد الدمشقي، أبو نصر الشيرازي، الشافعي، مات سنة (٦٣٥هـ):

الشيخ الإمام العالم المفتي، المسند الكبير، جمال الإسلام، القاضي، درَّس بمدرسة العماد، ثم تركها، ثم درَّس بالشامية الكبرى، كان رئيسًا جليلًا، ساكنًا وقورًا، أكثر وقته في نشر العلم والرِّواية والتدريس[٣].

ح: (٢٢٨)- (٢٨١) – (٤١٥) – (٤٢٤)

الأسماء الواردة في الإسناد: (أبو نصر بن الشيرازي- ابن الشيرازي).

٥١. يحيى بن عبد الناصر بن نصر الله الفارقي، المعروف بابن بصاقة، مات سنة (٧٥٢هـ):

ولد سنة (٦٦٨هـ)، سمع من ابن أبي عمر، والفخر وابن الزبير وغيرهم، وكان يجلس مع الشهود[٤].

ح: (٣٦٦)

الأسماء الواردة في الإسناد: (يحيى بن عبد الناصر بن بصاقة).

---

[١] انظر: معجم الشيوخ للذهبي (٢/٢٦٠).

[٢] انظر: الدرر الكامنة (٥/٤٧٢ رقم الترجمة ١٩٠٩).

[٣] انظر: السير للذهبي (٢٣/٣١ رقم الترجمة ٢٤).

[٤] انظر: الدرر الكامنة لابن حجر (٦/١٨٩ رقم الترجمة ٢٥١٢).

٥٢. يحيى بن محمد بن سعد بن عبد الله بن سعد الأنصاري المقدسي الصالحي الحنبلي، مات سنة (٧٢١هـ):

ولد سنة (٦٣١هـ)، هو العبد الصالح العالم المقرئ المعمر المسند، بقية السَّلف الأخيار، رُحِل إليه وتفرَّد في زمانه، وكان خيرًا وسكينة وديانة، وتواضعًا وحبًا للأثر، ولي مشيخة الضيائية مدة إلى أن مات[١].

ح: (١٧٩) – (٣٩٧) – (٥٢٣) – (٤٠٨)

الأسماء الواردة في الإسناد: (يحيى – يحيى بن محمد).

٥٣. أبو الحجاج الحافظ: يوسف بن عبد الرحمن بن يوسف الدمشقي المزي الشافعي، مات سنة (٧٤٢هـ):

العلامة الحافظ البارع، محدِّث الإسلام، قرأ القرآن وتفقه قليلًا، واعتنى بالحديث وقرأ العربية، وأكثر من اللغة والتصريف، وصنَّف وأفاد[٢].

ح: (٤٣)– (٦٨)– (١٠٧)– (١٤٧)– (١٨٤)– (١٩٦)– (٢٤٩)– (٢٥٤) – (٣٤٧)– (٣٧٣)– (٣٨٠)– (٤٥٨)– (٥٥٨)– (٥٩٠)– (٦٣٦)– (٦٣٨)– (٦٥١)– (٦٥٥)

الأسماء الواردة في الإسناد: (أبو الحجاج الحافظ – أبو الحجاج – الحافظ أبي الحجاج المزي – المزي).

❁ <u>من النساء:</u>

٥٤. آمنة بنت إبراهيم بن علي بن أحمد بن فضل الواسطي، أم محمد، ماتت سنة (٧٤٠هـ) :

امرأة مباركة، حضرت على أبي حفص الكرماني، وسمعت من ابن عبد الدائم والهروي وغيرهما[٣].

ح: (٥٧١)

الأسماء الواردة في الإسناد: (آمنة بنت إبراهيم).

٥٥. زينب بنت الكمال أحمد بن عبد الرحيم بن عبد الواحد المقدسية، أم عبد الله، ماتت سنة (٧٤٠هـ): (خالته).

شيخة صالحة متواضعة، خيرة متوددة، كثيرة المروءة، لم تتزوج. أجاز لها خلق، وتفرَّدت، وطال عمرها، واشتهر ذكرها، ونزلوا بموتها درجة[١].

---

(١) انظر: معجم الشيوخ للذهبي (٣٧٢/٢)، ذيل التقييد (٣٠٦/٢ رقم الترجمة ١٦٨٦).

(٢) انظر: معجم الشيوخ للذهبي (٣٨٩/٢) ، ومعجم الشيوخ للسبكي (ص٥٠٨ رقم الترجمة ١٦١).

(٣) انظر: معجم الشيوخ للسبكي (رقم الترجمة ١٧٠)، ذيل التقييد (٣٥٩/٢ رقم الترجمة ١٧٩٨).

ح: (١٤)- (٢٣٥)- (٣٤٦)- (٣٤٧)- (٤٠١)- (٥١٤)- (٥٧٨)- (٦٥٠)- (٦٥٤)- (٦٧٣)

الأسماء الواردة في الإسناد: (زينب بنت الكمال- أم عبد الله زينب بنت أحمد الكمالية-زينب ابنة أحمد)

٥٦. زينب بنت عبد الله بن الرَّضي عبد الرحمن، ماتت سنة (٧١٨هـ):

ولدت سنة (٦٣٧هـ)، وسمعت من الضياء الحافظ، وأجاز لها سبط السَّلفي وجماعة[٢].

ح: (٣٩٩)

الأسماء الواردة في الإسناد: (زينب بنت عبد الله)

٥٧. ست العرب بنت محمد بن الفخر علي بن أحمد البخارية، أم محمد الصالحية، ماتت سنة (٧٦٧هـ):

سمعت من جدها الفخر علي، حدَّثت كثيرًا وأجازت للعز ابن الفرات[٣].

ح: (٢٤٥)

الأسماء الواردة في الإسناد: (ست العرب البخارية).

٥٨. ست الفقهاء بنت إبراهيم بن علي بن أحمد بن فضل الواسطي، أم محمد الصالحية الحنبلية، وتدعى أمة الرحمن، ماتت سنة (٧٢٦هـ):

ولدت سنة (٦٣٣هـ)، كانت صالحة خيرةً متواضعة، روت الكثير، وعمرت، وثقل سمعها[٤].

ح: (٣٨٣)- (٥٦٣)- (٥٨٢)- (٥٩٥)- (٦٢٤)

الأسماء الواردة في الإسناد: (ست الفقهاء).

٥٩. فاطمة بنت إبراهيم بن عبد الله بن محمد الصالحية الحنبلية، أم إبراهيم، ماتت سنة (٧٤٧هـ):

سمعت إبراهيم بن خليل، ظهرت لها إجازة محمد بن عبد الهادي، وخطيب مردا، وغيرهما. روت الكثير، وانتفع بها الناس[٥].

---

[١] انظر: معجم الشيوخ للذهبي (١/٢٤٨)، ومعجم الشيوخ للسبكي (ص٥٦٤ رقم الترجمة ١٧٤).

[٢] انظر: معجم الشيوخ للذهبي (١/٢٥٠).

[٣] انظر: ذيل التقييد (٢/٣٧٤ رقم الترجمة ١٨٣٩).

[٤] انظر: معجم الشيوخ للذهبي (١/٢٨٨)، والدرر الكامنة (٢/٢٦٠)، وذيل التقييد (٢/٣٧٥ رقم الترجمة ١٨٤١).

[٥] انظر: معجم الشيوخ للذهبي (٢/١٠٢)، معجم الشيوخ للسبكي (ص٦٠١ رقم الترجمة ١٨١).

ح: (٣٩٥)

الأسماء الواردة في الإسناد: (فاطمة بنت إبراهيم بن عبد الله).

٦٠. وزيرة بنت عمر بن أسعد بن المنجى الدمشقي، ست الوزراء، أم محمد، ماتت سنة (٧١٦هـ):

ولدت تقريبًا سنة (٦٢٤هـ)، شيخة دينة متزهدة حسنة الأخلاق، روت الكثير، وعُمِّرت دهرًا، وقد روت يوم وفاتها، وفاجأها الموت[1].

ح: (٣٩٩)

الأسماء الواردة في الإسناد: (وزيرة بنت عمر بن أسعد).

❁ خامسًا: تلاميذه:

روى عن ابن المحب رَحِمَهُ ٱللَّهُ الخلق الكثير، والجمُّ الغفير[2]، ولم يأتي في كتابه – في الجزء المحقق- شيئًا عن هؤلاء التلاميذ غير راوي الكتاب:

١. نظام الدين عمر بن إبراهيم بن محمد بن مفلح المقدسي الصالحي، أبو حفص، مات سنة (٨٧٢هـ):

ورد ذكره في بداية الجزء السابع من هذا الكتاب، وقد ولد سنة (٧٨١-٧٨٢هـ)، قرأ القرآن عند الشمس بن الأستاذ، وحفظ الزهد والجواهر كلاهما من تصنيف أبيه والحاجبيه وغيرها، وتفقه بوالده وعمه الشّرف عبد الله، وسمع الحديث على المحب الصامت وهو خاتمة أصحابه بالسماع[3].

وأما الذين أخذوا ورووا عنه، ومن أجاز لهم:

٢. إبراهيم بن محمد بن خليل الطرابلسي الشافعي، أبو الوفاء، برهان الدين الحلبي، مات سنة (٨٤١هـ):

شيخ البلاد الحلبية، وله تصانيف منها: (شرح البخاري) وَ(شرح الشفاء)[4].

٣. إبراهيم بن محمد بن موسى بن السّيف محمد القرشي المقدسي الصالحي الحنبلي:

---

[1] انظر: معجم الشيوخ للذهبي (٢٩٢/١)، ذيل التقييد في رواة السنن والمسانيد (٣٩٦/٢ رقم الترجمة ١٨٩١).

[2] انظر: الجوهر المنضد (١٠٦/١).

[3] انظر: المقصد الأرشد لابن مفلح (٢٩٢/٢)، الجوهر المنضد (١٠٦/١)، الضوء اللامع لأهل القرن التاسع للسخاوي (٦٦/٦) وما بعدها.

[4] انظر: الدرر الكامنة في أعيان المائة الثامنة (٢١٠/٥)، طبقات الحفاظ للسيوطي (ص٥٥١)، الضوء اللامع للسخاوي (١٣٨/١).

سمع على المحب الصامت سنة (٧٧٨هـ) وغيره، وكان خيرًا دينًا محافظًا على الجماعات مع الورع والزهد[١].

٤. أحمد بن إبراهيم بن أحمد بن أبي بكر بن عبد الوهاب الشهاب المكي الشافعي، مات سنة (٨٣٢هـ):

ولد سنة (٧٦٣هـ)، وسمع بدمشق الكثير من المحب الصامت، وأجاز له البهاء السُّبكي[٢].

٥. أحمد بن عبد الرحمن بن حمدان العنبْتاوي المقدسي الصالحي الحنبلي، مات مطعونًا سنة (٨٤١هـ):

ولد تقريبًا سنة (٧٧٦هـ)، وسمع من المحب الصامت وأبي الهول وغيرهما[٣].

٦. أحمد بن محمد بن علي البعلي الصالحي القطان، يعرف بحلال:

سمع في سنة (٧٧٤هـ) من المحب الصامت الثقفيات خلا الأولين وقطعة من أول الرابع[٤].

٧. حسن بن محمد بن حسن الصالحي اللحام، ويعرف بابن قُنْدُس، مات سنة (٨٤٠هـ):

ولد قبل سنة (٧٧٠هـ)، وسمع من لفظ المحب الصامت قطعة من أول مسند عثمان من مسند أبي يعلى[٥].

٨. عبد الرحمن بن عبد الله بن خليل بن أبي الحسن بن طاهر الحرستاني الصالحي، مات بعد سنة (٨١٥هـ):

ولد سنة (٧٥١هـ)، وسمع من أبي محمد بن القيم، والحافظ أبي بكر محمد بن عبد الله بن المحب الأول والثاني من حديث عبد الله بن هاشم الطوسي، تخريج زاهر بن طاهر عن شيوخه[٦].

٩. عبد الرحمن بن عبد الله بن محمد بن علي بن الفخر المصري ثم الدمشقي الصالحي الشافعي، ويعرف بابن الفخر المصري، مات سنة (٨٣٩هـ):

سمع على الصلاح بن أبي عمر، وعلى الكمال بن حبيب، وعلى المحب الصامت وغيرهم.

١٠. عبد الرحمن بن محمد بن أحمد الدمشقي الغرابيلي، ويعرف بابن النميس، مات قبل الخمسين:

---

[١] انظر: الضوء اللامع لأهل القرن التاسع للإمام السخاوي (١٦٨/١).

[٢] انظر: الضوء اللامع لأهل القرن التاسع للإمام السخاوي (١٦٨/١).

[٣] انظر: الضوء اللامع لأهل القرن التاسع للإمام السخاوي (٣٢٨/١).

[٤] انظر: الضوء اللامع لأهل القرن التاسع للإمام السخاوي (١٥٦/٢) وما بعدها.

[٥] انظر: الضوء اللامع لأهل القرن التاسع للإمام السخاوي (١٢٤/٣).

[٦] انظر: الضوء اللامع لأهل القرن التاسع للإمام السخاوي (٨٧/٤).

سمع في سنة (٧٨٥هـ) من المحب الصامت النصف الأول من عوالي أبي يعلى إسحاق بن عبد الرحمن الصابوني تخريج أبي سعد السكري(١).

١١. عبد الرحمن بن يوسف بن أحمد بن سليمان الطَّحَّان، زين الدين الصالحي الحنبلي، مات سنة (٨٤٥هـ):

ولد سنة (٧٦٨هـ)، وسمع كثيرًا من المحب الصامت بل قرأ عليه بنفسه، وسمع من الشيخ عمر بن حسن بن أميلة المراغي وغيرهما، وكان من فضلاء طلبة الحديث، ووصفه بعضهم بالإمام العالم الصالح(٢).

١٢. عبد الرحيم بن عبد الكافي بن عبد الرحيم الصميدي الصالحي الشافعي، مات سنة (٨٥٢هـ):

ولد سنة (٧٦١هـ)، وسمع من لفظ المحب الصامت وغيره، وكان يتكلم في الحِسْبة بالصالحية(٣).

١٣. عبد الوهاب بن إسماعيل بن عمر بن كثير الدمشقي، تاج الدين، مات سنة (٨٤٠هـ):

سمع من أبيه والإمام أبي بكر بن المحب الصامت وغيرهما(٤).

١٤. عبد المؤمن بن علي بن عبد المؤمن بن محمد بن الزرار الدومي الشامي الشافعي، مات سنة (٨٣٣هـ):

ولد سنة (٧٥٦هـ)، سمع من الصلاح بن أبي عمر من المسند، وسمع من المحب الصامت، كان فاضلًا ظريفًا طارحًا للتكلف، صحيح العقيدة، جيد الطريقة(٥).

١٥. علي بن أحمد بن محمد بن سالم الزبيدي المكي الشافعي، مات سنة (٨١٨هـ):

ولد سنة (٧٤٧هـ)، رحل إلى دمشق بعد الثمانين فسمع بها من المحب الصامت وغيره، درس الفقه والنحو وكان بصيرًا بهما وبالفرائض والحساب والعروض وغير ذلك(٦).

١٦. علي بن يوسف بن مكتوم بن ثابت بن ربيع مكبر بن محمد العلاء الشيباني الرحبي الحلبي الشافعي، يعرف بابن مكتوم، مات سنة (٨٤٩-٨٥٠هـ):

---

(١) انظر: الضوء اللامع لأهل القرن التاسع للإمام السخاوي (٤/١٢١) وما بعدها.

(٢) انظر: المقصد الأرشد لابن مفلح (٢/١١٦) وما بعدها، الضوء اللامع لأهل القرن التاسع للإمام السخاوي (٤/١٦٠).

(٣) انظر: الضوء اللامع لأهل القرن التاسع للإمام السخاوي (٤/١٧٩) وما بعدها.

(٤) انظر: الضوء اللامع لأهل القرن التاسع للإمام السخاوي (٥/٩٨).

(٥) انظر: الضوء اللامع لأهل القرن التاسع للإمام السخاوي (٥/٩٠).

(٦) انظر: الضوء اللامع لأهل القرن التاسع للإمام السخاوي (٥/١٨٢) وما بعدها.

ولد تقريبًا بعد سنة (٧٦٠هـ)، وحفظ القرآن والتنبيه والتمييز، وألفية الحديث والنحو، وكان يذكر أنه سمع في رحلته من المحب الصامت وأبي الهول وغيرهما[١].

١٧. محمد بن أحمد بن عبد الهادي بن عبد الحميد بن قدامة المقدسي الحنبلي، شمس الدين أبو عبد الله، مات سنة (٧٤٤هـ):

قال عنه الذهبي: عني بفنون الحديث ومعرفة رجاله وذهنه مليح، وله عدة محفوظات وتواليف وتعاليق مفيدة. كتب عني واستفدت منه[٢].

١٨. محمد بن إبراهيم بن محمد الشمس المرداوي ثم الصالحي الدمشقي، مات سنة (٨٥٠هـ):

ولد سنة (٧٨١-٧٨٢هـ)، وسمع المحب الصامت وأحمد بن إبراهيم بن يونس وغيرهما، وكان يخالط الأكابر[٣].

١٩. محمد بن أحمد بن علي بن محمد الفاسي، أبو الطيب المكي، مات سنة (٨٣٢هـ):

أجاز له أبو بكر بن المحب رَحِمَهُ ٱللَّهُ[٤].

٢٠. محمد بن محمد بن محمد بن علي بن يوسف بن الجزري الشافعي، شمس الدين، مات سنة (٨٣٣هـ):

كان إمامًا في القراءات لا نظير له في عصره في الدنيا، حافظًا للحديث وغيره أتقن منه، ألّف (النَّشر في القراءات العشر)[٥].

٢١. محمد بن محمد بن يوسف بن إبراهيم الدمشقي الشافعي، يعرف بأبي شامة، مات سنة (٨٤٥هـ):

ولد سنة (٧٧٣هـ)، كان يذكر أنَّه سمع الصحيح على ستة عشر شيخًا، منهم: يحيى الرحبي، والكمال بن النّحاس، وأنَّه سمع صحيح بن خزيمة من المحب الصامت[٦].

٢٢. محمد النَّجم الأنصاري الذروي الأصل المكي، ويعرف بالمرجاني، مات سنة (٨٢٧هـ):

---

[١] انظر: الضوء اللامع لأهل القرن التاسع للإمام السخاوي (٦/ ٥٤) وما بعدها.

[٢] انظر: المعجم المختص بالمحدثين للذهبي (ص٢١٥)، الدرر الكامنة في أعيان المائة الثامنة (٥/ ٦١).

[٣] انظر: الضوء اللامع لأهل القرن التاسع للإمام السخاوي (٦/ ٢٧٩).

[٤] انظر: طبقات الحفاظ للسيوطي (ص٥٤٩).

[٥] انظر: طبقات الحفاظ للسيوطي (ص٥٤٩).

[٦] انظر: الضوء اللامع لأهل القرن التاسع للإمام السخاوي (١٠/ ٢٩).

ولد في سنة (٧٦٠هـ)، سمع المحب الصامت وغيرهمن أصحاب التقي سليمان بن حمزة، وكان يثنى عليه وعلى فضائله، وأجاز له جماعة، تميَّضز في الفقه ومهر في العربية ومتعلقاتها، وكتب الشروط، وكتب شيئًا في طبقات الشافعية، ونظم قصيدة (مساعد الطلاب في الكشف عن قواعد الأعراب) وشرحها، وكذا نظم أبياتًا في (دماء الحج) وشرحها[١].

٢٣. أبو بكر بن أحمد بن علي بن سليمان الكركي الصالحي، يعرف براجح، مات سنة (٨٣٧هـ):

ولد تقريبًا بعد سنة (٧٥٠هـ)، وذكر أنه سمع من المحب الصامت ورسلان الذهبي وأبي الهول صحيح البخاري[٢].

٢٤. أبو القاسم بن أحمد بن محمد بن عبد المعطي المكي المالكي، مات سنة (٨٣٣هـ):

نشأ فحفظ القرآن والرسالة وألفية النحو، وأجاز له المحب الصامت وأبو الهول وخلق، وكان بارعًا في الفقه والأحكام ذا نظم يسير[٣].

٢٥. آي ملك ابنة إبراهيم بن خليل بن عبد الله بن محمود، أم الخير ابنة البرهان البعلي الدمشقي، ماتت سنة (٨١٥هـ):

سمِعَت من ابن أميلة، ومن المحب الصامت وغيرهما[٤].

٢٦. زينب وتلقب توفيق ابنة علي بن أحمد بن عبد العزيز الهاشمي النويري المكي، ماتت سنة (٨٢٧هـ):

ولدت سنة (٧٧٥هـ)، وأجاز لها المحب الصامت وأبو الهول الجرزي وآخرون[٥].

---

[١] انظر: الضوء اللامع لأهل القرن التاسع للإمام السخاوي (١٨٢/٧) وما بعدها.

[٢] انظر: الضوء اللامع لأهل القرن التاسع للإمام السخاوي (٢٠/١١).

[٣] انظر: الضوء اللامع لأهل القرن التاسع للإمام السخاوي (١٣٢/١١).

[٤] انظر: الضوء اللامع لأهل القرن التاسع للإمام السخاوي (١١/١٢).

[٥] انظر: الضوء اللامع لأهل القرن التاسع للإمام السخاوي (٤٣/١٢).

❁ سادسًا: صفاته وثناء العلماء عليه.

أثنى عليه عدد من العلماء الذين عاصروه، سواء كانوا من شيوخه، أو من تلاميذه الذين جالسوه وعرفوه عن قرب، أو من العلماء الذين أتوا بعده -رحمهم الله جميعًا-.

فقد قال عنه شيخه الذهبي: "فيه عقل وَسُكُون وذهنه جيد، وهمَّته عالية فِي التَّحْصِيل "[١].

ووصفه تلميذه ابن الجزري فقال: وكان صالحًا قانتًا قانعًا باليسير متقشفًا .. وانتهى إليه الحفظ في زمانه رجالًا ومتنًا ومعرفة الأجزاء ورواتها.. ومن نظمي فيه:

شيخي إمــامٌ حافظٌ حجــةٌ ذو ورعٍ حَــبرٍ رضيٌ قــانتِ
محـدِّث الآفـاقِ مع صمتهِ فأعجبُ لهذا المحدِّث الصامتِ[٢]

وقال ابن حجر: وَكَانَ مكثرًا شُيُوخًا وسماعًا وَطلب بنفسه فقرأ الكثير فأجاد وخرَّج وَأَفَاد، وَكَانَ عَالمًا متفننًا متقشّفًا مُنْقَطع القرين وَحدث دهرًا... وتفقه إلى أن فاق الأقران، وَأَفْتى ودرَّس وَكَانَ كثير الْمُرُوءَة حسن الْهَيْئَة من رُؤَسَاء أهل دمشق[٣].

وقال يوسف بن عبد الهادي: كتبَ بخطّه الكثيرَ وكانت له معرفةٌ تامّةٌ بالحديث، ومعرفة طُرُقه لا سيّما بالأجزاء فإن له اعتناءً زائدًا بها ... ثم قال: وسمعنا قديمًا وشاهِدُنا من صُورة الحال قَلَّ كتابٌ من كتب الدُّنيا لا سند فيه لابن المحبّ[٤].

❁ سابعًا: عقيدته:

عُرف الإمام ابن المحب رَحِمَهُ ٱللَّهُ بعقيدته السليمة وهي عقيدة أهل السُّنَّة والجماعة، ويظهر ذلك جليًا في هذا الكتاب، فقد سطر معتقد السَّلف وأثبته في هذا الكتاب، واتبع طريقة أهل الحديث في إثبات

[١] المعجم المختص بالمحدثين (ص٢٣٥).
[٢] غاية النهاية في طبقات القراء لابن الجزري (٢/١٧٥).
[٣] الدرر الكامنة في أعيان المائة الثانية (٥/٢١٠).
[٤] الجوهر المنضد (ص١٢١).

الصِّفات والاستدلال عليها من الكتاب والسُّنَّة، وأقوال الصَّحابة والتَّابعين، ومن سلك سبيلهم وسار على نهجم، ناصرًا بذلك قولهم وردًا على من خالفهم، كما سيأتي تفصيله. فرحم الله الإمام وجزاه عن السُّنَّة وأهلها خير الجزاء.

❁ ثامنًا: مؤلفاته:

كان لابن المحب رَحِمَهُ ٱللَّهُ معرفةٌ تامةٌ بالحديث، ومعرفةُ طرقه، لا سيما بالأجزاء فإن له اعتناءًا زائدًا بها، وله سماعات هائلة على كتب الحديث، وأجزائه الكثيرة، حتى ترى خطه على غالب أجزاء الظاهريَّة، حتى قيل: "قَلَّ كتابٌ من كتب الدنيا لا سند فيه لابن المحب"[١].

وقد كانت له جهودات علمية في الترتيب والتذييل، فكتب بخطه الكثير، ومن هذه الجهودات، أنه:

١. رتَّب مسند الإمام أحمد بن حنبل على الأبواب[٢]-طبع منه جزء-.

٢. صنَّف كتاب التذكرة في الضعفاء[٣].

٣. وله ذيل على كتاب المختارة التي ألَّفها ضياء الدين المقدسي[٤].

٤. وكتاب تسمية من شهد بدرًا وذكر الإختلاف فيهم على الحروف -طبع بتحقيق: فريد بن فريد الخاجة، مكتبة نظام يعقوبي الخاصة، مملكة البحرين-.

٥. وكتاب إثبات أحاديث الصِّفات[٥] -وهو الكتاب الذي بين أيدينا-.

وله سماع على عوالي مسند الحارث بن أبي أسامة، وسمع كثيرًا من كتب القراءات، منها: كتاب المستنير على الحجَّار، وكتاب التجريد على ابن خروف[٦].

---

[١] انظر: الجوهر المنضد (ص١٢٢).

[٢] انظر: الجوهر المنضد (ص١٢١)، الرد الوافر لابن ناصر الدين القيسي (ص٤٨)، غاية النهاية في طبقات القراء لابن الجزري (٢/١٧٥).

[٣] انظر: الجوهر المنضد (ص١٢١)، الرد الوافر لابن ناصر الدين القيسي (ص٤٨).

[٤] الرد الوافر لابن ناصر الدين القيسي (ص٤٨)، غاية النهاية في طبقات القراء لابن الجزري (٢/١٧٥).

[٥] الجوهر المنضد (ص١٢١).

[٦] انظر: غاية النهاية في طبقات القراء لابن الجزري (٢/١٧٥).

❁ تاسعًا: وفاته:

توفي محمد بن عبد الله بن أحمد – رَحِمَهُ ٱللَّهُ - بعد حياة حافلة بالعلم والتأليف والتعليم ليلة الأحد الخامس من شوال سنة تسع وثمانين وسبعمائة[1]، وقيل: بصالحية دمشق الكبرى سنة ثمان وثمانين وبها دفن[2].

[1] غاية النهاية في طبقات القراء لابن الجزري (٢/١٧٥)، الدرر الكامنة في أعيان المائة الثانية (٥/٢١٠)، ذيل التقييد في رواة السنن والمسانيد (١/١٣٣)، طبقات الحفاظ للسيوطي (ص٥٣٩) .

[2] الجوهر المنضد (ص١٢١)، الرد الوافر لابن ناصر الدين القيسي (ص٤٨).

المبحث الثالث

التَّعْريفُ بالـكِتَـاب.

- أولًا: اسم الكتـــاب .
- ثانيًا: توثيق نسبة الكتاب لمصنِّفه.
- ثالثًا: وصف المخطــوط.
- رابعًا: مصادر المصنِّف في الكتاب.
- خامسًا: أبواب الجزء المحقق.
- سادسًا: ملحوظات على الكتاب.
- سابعًا: دراسة موضوعات الكتاب.

المبحث الثالث:

التعريف بالكتاب

أولًا: اسم الكتاب.

اسمه: صفات رب العالمين، أو أحاديث إثبات الصِّفات.

ثانيًا: توثيق نسبة الكتاب لمصنِّفه.

١. ما جاء على غلاف المخطوط من التَّصريح بنسبة الكتاب للمؤلف.

٢. التَّصريح باسم الكتاب في بداية كل جزء منه.

٣. وجود سلسلة الإسناد إلى المصنف مثبتة في بداية كل جزء من الكتاب، يذكر فيها تلميذه نظام الدين ابن مفلح –راوي الكتاب- بخط الإمام: يوسف بن حسن بن عبد الهادي.

٤. أنَّه نص على بعض من مشايخه ومنهم الإمام ابن تيمية –رَحِمَهُ ٱللَّهُ- فقال في أكثر من موضع: قال شيخنا الإمام ابن تيمية.

٥. وكذلك ما يذكره من الرِّواية عن أبيه، وجده، وعمَّ أبيه، من آل المحب المقدسي رحمهم الله تعالى.

٦. ومن الأدلة القاطعة أنَّ النصوص المذكورة في الكتاب مذكورة بالإسناد من المصنِّف عن شيوخه .. إلى منتهى الإسناد. وهؤلاء الشيوخ هم شيوخ ابن المحب رَحِمَهُ ٱللَّهُ بلا شك.

٧. نص العلماء الذين ترجموا للإمام ابن المحب على أن هذا الكتاب له، ومنهم : **يوسف بن عبد الهادي في "الجوهر المنضد في طبقات متأخري أصحاب أحمد"** حيث قال في ترجمة المصنف:وصنّف كتاب (التَّذكرة في الضعفاء) وكتاب (إثبات أحاديث الصِّفات)[١].

ثالثًا: وصف المخطوط:

❁ وصف غلاف المخطوط:

كتب على غلاف المخطوط: كتاب صفات رب العالمين لمحمد بن أحمد بن المحب المقدسي الحنبلي رَحِمَهُ ٱللَّهُ تعالى.

---

[١] الجوهر المنضد (ص١٢١)،

كتبه بالحق محمد مراد الشطي

وكُتب أسفل ذلك من الجهة اليسرى: ٥٧ مجاميع.

وتحت ذلك في المنتصف كُتب رقم : ٣٧٩٣

ويوجد أسفل منه ختم المكتبة الظاهرية[١].

❁ وصف النسخة الخطية .

عنوان المخطوط: كتاب صفات رب العالمين.

اسم المؤلف: محمد بن أحمد بن المحب المقدسي الحنبلي رَحِمَهُ ٱللَّهُ.

تاريخ النسخة: لم يُذكر.

نوع الخط: خط مشرقي. والكلمات بعضها معجمة، وبعضها مهملة، وغالبًا ما يصل الحروف ببعضها، بل يصل بعض الكلمات بالتي تليها.

عدد لوحات المخطوط: يقع المخطوط في (٤٦٩) لوحة تقريبًا، وعدد صفحات المخطوط (٩٥٠) صفحة تقريبًا.

ويوجد إضافات كثيرة في المخطوط وأوراق مضافة ولَحَق كثير مختلفة الأحجام ما بين وسط وصغير .

وهناك اختلاف في عدد الأسطر، فبعضها ستة عشر سطرًا وبعضها تسعة عشر سطرًا، وبعضها خمسة وعشرون سطرًا، وبعضها ثلاثة وثلاثون سطرًا . وعدد الكلمات تختلف من ورقة لأخرى فقد تصل إلى ١٩ كلمة تقريبًا، وقد تزيد أو تنقص .

حالة المخطوط: يظهر أن المخطوط تعرض لرطوبة في بعض المواضع القليلة.

وقد اعتمدت على هذه النسخة وهي من محفوظات المكتبة الظاهرية بدمشق برقم (٣٧٩٣).

وهذه النسخة (الميكروفيلم) موجودة بمركز إحياء التراث بجامعة أم القرى برقم (١٣٠).

وموجودة بمركز جمعة الماجد بدبي بأرقام متتالية من (٢٣٤٥٥٠ إلى ٢٣٤٥٥٢) ومن رقم (٢٤١٦٤٩ إلى ٢٤١٦٥٦).

---

[١] مستفاد من كتاب صفات رب العالمين (الجزء الأول) تحقيق: صقر الغامدي.

وقد وجدت ضمن هذا المخطوط إقحام من كتاب آخر من لوحة (٢٥٧) إلى لوحة (٢٦٨) ومما دلَّني على ذلك وجود هذه الجزئية بين قولين لابن المحب رَحِمَهُ ٱللَّهُ آخر الجزء السابع، وبداية الجزء الثامن من كتاب الصِّفات . وكذلك مخالفة الكلام لعقيدة ابن المحب رَحِمَهُ ٱللَّهُ .

❁ مميزات المخطوط:

ميّز ابن المحب رَحِمَهُ ٱللَّهُ بعض الأبواب بتظليلها باللون الأحمر نحو: باب صفة الرحمة وذكر الشفقة[١]، وفصل في أنَّ الرحمة التي يتراحم بها الخلق مخلوقة[٢]، وباب في رضى الله[٣]، وباب في قول الله تعالى: ﴿يُحِبُّهُمْ وَيُحِبُّونَهُۥٓ﴾ [سورة المائدة:٥٤][٤].

وميّز أيضًا بعض الكلمات ففي باب (ذكر ما ورد في الأصوات والحروف وأنها في كلام الرحيم الرؤوف) ميَّز رواة الأحاديث بوضع خط باللون الأحمر فوق أسماء الرواة، نحو: رواية عبد الله بن عباس، رواية أم سلمة أم المؤمنين، رواية عبد الله بن مسعود، ماروي عن ابن عمر... وهكذا إلى نهاية الباب.

كذلك في هذا الباب غالب الأحاديث كان يختصر الصلاة المحمديّة فيقول: صلى الله عليه.

ومما يميز المخطوط النقولات المتتالية التي نقلها ابن المحب، من أمثلتها:

١. نقل عن الإمام الذهبي غالب باب (ما ورد في أنَّ الله يعجب) من لوحة (٢٥٢/ب) إلى (٢٥٢/أ).

٢. نقل من أبي أحمد العسال روايات حديث الأخذ بالرخص من لوحة (٢٦١/ب) إلى لوحة (٢٦٢/ب).

٣. نقل من كتاب الأفراد للدارقطني من منتصف لوحة (٢٦٥/ب) إلى بداية لوحة (٢٦٨/أ).

٤. نقل من كتاب الرضا عن الله بقضائه لابن أبي الدنيا من (٢٨٠/ب) وَ(٢٨١/أ).

٥. نقل من مسند البزار لوحتين متتاليتين (٢٩٠/ب) وَ (٢٩١/أ).

---

(١) انظر: اللوح (٢٣٥/أ).

(٢) انظر: اللوح (٢٣٦/أ).

(٣) انظر: اللوح (٢٤٤/أ).

(٤) انظر: اللوح (٢٤٩/أ).

وهذا المخطوط مسودة كتبها ابن المحب الصامت رَحِمَهُ ٱللَّهُ بخط يده، وكان يضيف في الحواشي ما يتعلق بالأبواب من الأحاديث والآثار وبيان الطرق والأقوال.

رابعًا: مصادر المصنِّف في الكتاب.

عُرف عن ابن المحب رَحِمَهُ ٱللَّهُ سعة اطلاعه ومعرفته للكثير من كتب أهل العلم المتقدمين، ويظهر ذلك جليًا في الكتاب الذي بين أيدينا، فقد رجع فيه ابن المحب إلى جملة كبيرة من كتب المتقدمين، البعض منها نعده اليوم في عداد المفقودات، والبعض لم يصل منه إلا جزء يسير والباقي مفقود..

لذلك من المفيد ذكر هذه المصادر التي اعتمد عليها وما زالت مفقودة، وهذه المصادر هي:

- الآداب للإمام محمد بن جرير الطبري (ت٣١٠هـ).
- الاستقامة في الرد على أهل البدع لخشيش بن أصرم بن الأسود النَّسائي (ت٢٥٣هـ).
- الأفراد لأبي الحسن علي بن عمر الدارقطني، (ت٣٨٥هـ) (لم يطبع منه إلا جزء يسير).
- الأمالي لمحمد بن عبد الملك الدقيقي (١٨٥هـ).
- التَّفصيل لمبهم المراسيل للخطيب البغدادي(ت ٤٦٣هـ).
- تهذيب الآثار لمحمد بن جرير الطبري (ت٣١٠هـ).
- جزء ابن خليل.
- جزء علي بن أحمد بن عمر بن حفص الحمامي أبو الحسن (ت ٤١٧هـ).
- حديث حمزة بن محمد بن العباس الدهقان (ت ٣٤٧هـ).
- الدعاء لابن أبي عاصم أحمد بن عمرو بن الضحاك الشيباني (٢٨٧هـ).
- ذيل المذيل للإمام محمد بن جرير الطبري (ت٣١٠هـ).
- الرَّد على الجهمية لابن أبي حاتم عبد الرحمن بن محمد بن إدريس الرازي (ت ٣٢٧هـ).(جمع جزء منه في رسالة علمية الباحث: فهد النمري، وسماه: ماورد من نصوص وآراء في كتب التراث عن ابن أبي حاتم في كتابه المفقود الرد على الجهمية جمعًا ودراسة).
- رسالة "إثبات صفة العَجَب لله تعالى" للإمام أبي عبد الله محمد بن أحمد بن عثمان الذهبي (ت ٧٤٨هـ). (نقل الرسالة في الجزء السابع من هذا الكتاب).

- السُّنَّة للإمام أبي أحمد العسّال محمد بن أحمد بن إبراهيم (ت ٢٨٢هـ).
- السُّنَّة للإمام سليمان بن أحمد بن أيوب الطبراني (ت ٣٦٠هـ).
- السنن لسعيد بن منصور (ت٢٢٧هـ).
- طوالات الأخبار والقصص والآثار لأبي موسى محمد بن أبي بكر المديني(ت ٥٨١هـ). (منه جزء مخطوط موجود على الشاملة، مصدر المخطوط: دار الكتب الظاهرية).
- العظمة للإمام أبي حاتم الرازي .
- العلل لعلي بن عبد الله بن جعفر المديني رواية الباغندي (ت ٢٣٤هـ).
- الفاروق لعمار بن سيف الضبي (ت ١٦٠هـ).
- فوائد لأحمد بن محمد بن حمدون الشرمقاني (٣٦٦هـ).
- كتاب لابن مندة ولعله (المعرفة).
- كتاب للحكم بن معبد ولعله (الرؤيا) (ت ٢٩٥هـ).
- كتاب العوالي لأبي عاصم النبيل الضحاك بن مخلد بن الضحاك الشيباني (ت٢١٢هـ).
- اللّباس لابن أبي عاصم أحمد بن عمرو بن الضحاك الشيباني (٢٨٧هـ).
- المدبج للإمام علي بن عمر بن أحمد الدارقطني، أبو الحسن (ت٣٨٥هـ) .
- مسائل لأبي إسماعيل عبد الله بن محمد الأنصاري الهروي (ت ٤٨١هـ) .
- مسند إسحاق بن راهوية (ت ١٦٦هـ). (منه جزء مطبوع).
- مسند الحارث بن أبي أسامة (ت ٢٨٢هـ).
- المسند للإمام بقي بن مخلد (ت ٢٧٦هـ).
- المصافحة لأبي بكر أحمد بن محمد بن أحمد البرقاني (ت ٤٢٥هـ).
- المعالي لمحمد بن عبد الملك الدقيقي (١٨٥هـ).
- يعقوب بن شيبة (مسند ابن مسعود) (ت ٢٦٢هـ).
- معجم أبو علي الحداد الحسن بن أحمد بن الحسن (ت ٥١٥هـ).
- المغازي ليحيى بن سعيد بن أبان الأموي (ت ١١٤هـ).
- النواحين للإمام إبراهيم بن يعقوب الجوزجاني (ت ٢٥٩هـ).

وقد رجع إلى عدد كبير من الكتب المطبوعة والمتوفرة في المكتبات، سأذكر بعضها إجمالًا ليستفيد من أراد الرجوع إليها، والتوثيق منها. وهي:

صحيح البخاري- صحيح مسلم- سنن أبي داود- سنن النسائي- سنن الترمذي سنن ابن ماجه- مسند أحمد- السنن الكبرى والصغرى - سنن سعيد بن منصور - سنن الدارقطني – موطأ مالك - الأدب المفرد للبخاري- مسند الحارث بن أبي أسامة- مسند البزار - كتاب الصِّفات للدارقطني- عمل اليوم والليلة لابن السني- مساوئ الأخلاق للخرائطي- مكارم الأخلاق للخرائطي- معاجم الطبراني الثلاثة (الكبير – والأوسط –والصغير) -الأسماء والصِّفات لأبي بكر البيهقي.

خامسًا: أبواب الجزء المحقق:

١. باب ما ذُكر في السَّاعد والذِّراع والرَّاحة والكتف والباع والصَّدر.

٢. بابٌ.

٣. بابُ قول الله تعالى: ﴿يَوْمَ يُكْشَفُ عَن سَاقٍ وَيُدْعَوْنَ إِلَى ٱلسُّجُودِ فَلَا يَسْتَطِيعُونَ﴾[سورة القلم:٤٢].

٤. بابُ قول النبي ﷺ: "لا تَزَالُ جَهَنَّمُ تَقُولُ: هَلْ مِنْ مَزِيدٍ؟ حَتَّى يَضَعَ رَبُّ الْعِزَّةِ فِيهَا رِجْله".

وقول الله: ﴿ أَلَهُمْ أَرْجُلٌ يَمْشُونَ بِهَآ﴾ [سورة الأعراف:١٩٥] وذكر القدم والقفا والخلف.

٥. فصلٌ.

٦. باب قول النبي ﷺ: "قامت الرَّحم فأخذت بحقوي الرحمن". وذِكْر المنكبين والحجزة والجنب.

٧. بابُ صفة الرَّحمة والرَّأفة وذكر الشفقة، وقول الله تعالى: ﴿كَتَبَ رَبُّكُمْ عَلَىٰ نَفْسِهِ﴾[سورة الأنعام:٥٤]

وقد تقدم قوله: ﴿ٱلرَّحْمَٰنِ ٱلرَّحِيمِ ۝١﴾ [سورة الفاتحة:٣/١]

٨. فصلٌ في أنَّ الرَّحمة التي يتراحم بها الخلق مخلوقة، وتسميته المخلوق للرحمة رحمة..

٩. باب إثبات الغضب لله.

١٠. بابٌ في رضى الله.. ﴿رَّضِيَ ٱللَّهُ عَنْهُمْ وَرَضُواْ عَنْهُ﴾[سورة المائدة:١١٩]

١١. باب قول الله تعالى: ﴿يُحِبُّهُمْ وَيُحِبُّونَهُۥٓ﴾ [سورة المائدة:٥٤]

١٢. **الجزء السابع من كتاب الصِّفات..** باب ما ورد أن الله يعجب.

١٣. ما ورد في الأصوات والحروف **وهو الجزء الثامن من كتاب الصِّفات .**

أ. ذكر ما ورد في الأصوات والحروف وأنها في كلام الرحيم الرؤوف.

ذكر الصحيح من الأحاديث المرفوعة في ذلك:

❁ رواية عبد الله بن عباس.

❁ رواية أم سلمة أم المؤمنين .

❁ رواية عبد الله بن مسعود .

❁ ما روي عن ابن عمر .

❁ الرواية عن عوف بن مالك .

❁ ما روي عن أبي بكر الصديق .

❁ وما روي عن عمر بن الخطاب .

❁ أنس بن مالك .

١٤. باب قول الله تعالى: ﴿ٱلَّذِى خَلَقَ سَبۡعَ سَمَٰوَٰتٍ طِبَاقًا﴾ [سورة الملك:٣] وقول الله: ﴿ٱلَّذِى خَلَقَ سَبۡعَ سَمَٰوَٰتٍ وَمِنَ ٱلۡأَرۡضِ مِثۡلَهُنَّ﴾ [سورة الطلاق:١٢]

١٥. فصلٌ.

❁ البراء بن عازب.

ب. ذكرُ الصوت.

سادسًا: ملحوظات على الكتاب.

إنَّ العمل البشري لابد أن تعتريه بعض الهفوات، ويلحظ فيه بعض الهنات، وسأذكر بعض المآخذ التي وجدتها في الجزء الذي قمت بتحقيقه، وهي لاتقلل من قيمة الكتاب، ولا من مكانة المؤلف رَحِمَهُ ٱللَّهُ، منها:

❁ أخطاؤه في الآيات القرآنية غالبًا ما تكون أنه يذكر آية، ثم يطمس جزء منها ويكمل بآية أخرى، وينسى تصويب مطلع الآية. نحو آية: ﴿لَعَلَّكَ بَٰخِعٞ نَّفۡسَكَ أَلَّا يَكُونُواْ مُؤۡمِنِينَ ٣﴾ [سورة الشعراء:٣] كتبها

المصنف ﴿ فَلَعَلَّكَ بَٰخِعٞ نَّفۡسَكَ عَلَىٰٓ ءَاثَٰرِهِمۡ ﴾[سورة الكهف:٦] ثم طمس لفظ ﴿عَلَىٰٓ ءَاثَٰرِهِمۡ ﴾ واستبدلها ﴿ أَلَّا يَكُونُواْ مُؤۡمِنِينَ ٣﴾ ثم لم يطمس الفاء في مطلع الآية.

وأحيانًا يكون سبق قلم، نحو قوله تعالى: ﴿قُلۡ هَلۡ أُنَبِّئُكُم بِشَرّٖ مِّن ذَٰلِكَ مَثُوبَةً عِندَ ٱللَّهِۚ مَن لَّعَنَهُ ٱللَّهُ وَغَضِبَ عَلَيۡهِ وَجَعَلَ مِنۡهُمُ ٱلۡقِرَدَةَ وَٱلۡخَنَازِيرَ وَعَبَدَ ٱلطَّٰغُوتَ ﴾[سورة المائدة:٦٠]، ابتدأها المصنف (قل أفنبئكم)[1].

وكذلك في قوله تعالى: ﴿ ۞ وَكَم مِّن مَّلَكٖ فِي ٱلسَّمَٰوَٰتِ لَا تُغۡنِي شَفَٰعَتُهُمۡ شَيۡـًٔا إِلَّا مِنۢ بَعۡدِ أَن يَأۡذَنَ ٱللَّهُ لِمَن يَشَآءُ وَيَرۡضَىٰٓ ٢٦﴾[سورة النجم:٢٦]، كتبها المصنف -رَحِمَهُ ٱللَّهُ-: إلا من بعد أن يأذن الرحمن لمن يشاء[2].

وكذلك قوله تعالى: ﴿فَحَشَرَ فَنَادَىٰ ٢٣ فَقَالَ أَنَا۠ رَبُّكُمُ ٱلۡأَعۡلَىٰ ٢٤﴾[سورة النازعات:٢٣-٢٤]، كتبها (وإذ حشر فنادى)[3].

وأحيانًا يبتدأ بآية ويختم بآية أخرى، نحو قوله تعالى: ﴿يَوۡمَئِذٖ لَّا تَنفَعُ ٱلشَّفَٰعَةُ إِلَّا مَنۡ أَذِنَ لَهُ ٱلرَّحۡمَٰنُ وَرَضِيَ لَهُۥ قَوۡلٗا ١٠٩﴾[سورة طه:١٠٩]، كتبها المصنف- رَحِمَهُ ٱللَّهُ-: يومئذ لا تنفع الشفاعة عنده إلا من أذن له الرحمن ورضي له قولًا، فدمج بين آيتين: آية سورة طه: ﴿يَوۡمَئِذٖ لَّا تَنفَعُ ٱلشَّفَٰعَةُ إِلَّا مَنۡ أَذِنَ لَهُ ٱلرَّحۡمَٰنُ وَرَضِيَ لَهُۥ قَوۡلٗا ١٠٩﴾، وآية سورة سبأ: ﴿وَلَا تَنفَعُ ٱلشَّفَٰعَةُ عِندَهُۥٓ إِلَّا لِمَنۡ أَذِنَ لَهُۥۚ حَتَّىٰٓ إِذَا فُزِّعَ عَن قُلُوبِهِمۡ قَالُواْ مَاذَا قَالَ رَبُّكُمۡۖ قَالُواْ ٱلۡحَقَّۖ وَهُوَ ٱلۡعَلِيُّ ٱلۡكَبِيرُ ٢٣﴾[4].

﴿ أَوَلَمۡ يَنظُرُواْ فِي مَلَكُوتِ ٱلسَّمَٰوَٰتِ وَٱلۡأَرۡضِ وَمَا خَلَقَ ٱللَّهُ مِن شَيۡءٖ ﴾[سورة الأعراف:١٨٥] ابتدأ الآية ﴿ أَوَلَمۡ يَتَفَكَّرُواْۗ ﴾[سورة الأعراف:١٨٤].

۞ تكراره للأبواب والأحاديث: وهذا لأن المخطوط مسوّدة المصنِّف فقد كرر في بعض عناوين الأبواب، ومن ذلك: باب قول الله: ﴿يُحِبُّهُمۡ وَيُحِبُّونَهُۥٓ ﴾[سورة المائدة:٥٤][5]، وباب قول الله تعالى: ﴿رَّضِيَ ٱللَّهُ عَنۡهُمۡ

---

(١) انظر: لوحة (٢٣٩/أ).

(٢) انظر: لوحة (٢٤٤/أ).

(٣) انظر: لوحة (٢٣٩/أ).

(٤) انظر: لوحة (٢٤٤/أ).

(٥) انظر: كتاب صفات رب العالمين لابن المحب الصامت، الجزء الأول، تحقيق: صقر الغامدي (ص٣١٥).

﴿وَرَضُواْ عَنۡهُۚ﴾[سورة المائدة:١١٩] [1]، وباب ما ورد في القدم [2]، وباب الغضب [3]. وهذه كلها أتت في الجزء الأول من الكتاب.

۞ أخطاؤه في التَّراجم: تغيير في بعض الحروف: مثل (إسماعيل بن واسط) والصواب: (إسماعيل بن أوسط)، أو سقط، مثل: (زيد بن أبي زياد) والصواب: (يزيد بن أبي زياد)، و (عبد الرحمن بن مسعود) والصواب: (أبو عبد الرحمن عبد الله بن مسعود)، أو تقديم وتأخير في الأسماء، ولعله سبق قلم، مثل:(سليمان بن يحيى بن سيف) [4] والصواب: (سليمان بن سيف بن يحيى)، و(يزيد بن شريح) والصواب (شريح بن يزيد).

۞ أخطاؤه في إسناد الحديث: حديث رقم (٥٢) ذكر إسناد أبي يعلى الموصلي، وذكر أن الراوي قرة بن خالد، والصواب أنه: شعبة بن الحجاج.

وحديث رقم (١٢٧) ذكر أن ابن السني رواه عن رحيل بن معاوية، والصواب: إسماعيل بن معاوية.

وحديث رقم (٥١٢) ذكر إسناد أبي نعيم فقال: يحيى بن عبد العز، والصواب: عبد الرحمن بن حبيب.

۞ وفي عزو الأحاديث: في حديث: "من حلف على يمين صبر.." قال في الأول من مكارم الأخلاق للخرائطي، والصَّواب أنها في مساوئ الأخلاق للخرائطي [5].

---

[1] انظر: كتاب صفات رب العالمين لابن المحب الصامت (ص٤١٥).

[2] انظر: كتاب صفات رب العالمين لابن المحب الصامت (ص٣٨٩).

[3] انظر: كتاب صفات رب العالمين لابن المحب الصامت (ص٤٦٣).

[4] انظر: لوحة (٢٦٢/ب).

[5] انظر: لوحة (٢٣٩/أ).

سابعًا:

دراسة موضوعات الكتاب

تمهيد:

الأصل في توحيد الصِّفات أن يوصف الله تعالى بما وصف به نفسه، وبما وصفته به رسله نفيًا وإثباتًا، فيُثْبَت لله ما أثبته لنفسه، ويُنفى عنه ما نفاه عن نفسه.

و طريقة سلف الأمة وأئمتها: إثبات ما أثبته من الصِّفات من غير تكييف ولا تمثيل، ومن غير تحريف ولا تعطيل، وكذلك ينفون عنه ما نفاه عن نفسه(١).

وصفات الله تعالى تنقسم بحيث ثبوتها وأدلتها إلى قسمين:

القسم الأول: صفات خبرية أو نقلية أو سمعية.

القسم الثاني: صفات سمعية وعقلية: هي الصِّفات التي يشترك في إثباتها الدليل السمعي والدليل العقلي.

وقد ذكر ابن المحب -رَحِمَهُ ٱللَّهُ- في هذه الجزئية المحققة -من لوحة (٢٢٣/ب) إلى لوحة (٣٠٥)- بعضًا من القسم الأول من الصِّفات وهي الصِّفات الخبرية .. مبوبًا للصفة .. ثم الإسهاب في ذكر أدلتها من الكتاب -إن وجد- والسُّنَّة الصحيحة وغيرها.. وسأسير على منهجه في ذكر كل صفة مستقلة عن غيرها من الصِّفات.. إلا أنني أرتبها ترتيبًا هجائيًا.. وسأذكر بعضًا من الأدلة التي استشهد بها المصنِّف في اثبات الصِّفة، ثم أذكر منهج أهل السُّنَّة والجماعة في كل صفة -إن وجد- ومقتصرةً عليه، دون ذكر أقوال الفرق المخالفة. والرد عليها.. ومن أراد الإستزادة في الأدلة من الكتاب والسُّنَّة فليراجعها في كلام المصنف رَحِمَهُ ٱللَّهُ.

وقسمت هذا المبحث على تمهيد، وثلاث مطالب:

المطلب الأول: صفات الذاَّت الخبريَّة.

المطلب الثاني: صفات الفعل الخبريَّة.

المطلب الثالث: مسائل متفرِّقة.

---

(١) ابن تيمية في "التدمرية" (ص٧).

الصِّفات الخبرية

تسمى هذه الصِّفات خبرية لأن طريق إثباتها لله تعالى الخبر الصادق الذي جاء به القرآن، وجاءت به السُّنَّة الصحيحة.

وتسمى النَّقلية والسَّمعية، لأنَّ طريق إثباتها لله تعالى الأدلة السمعية، ولا مجال للعقل فيها.

وهذه الصِّفات قسمان:

١/ صفات الذَّات الخبرية: وهي التي لم يزل ولا يزال متصفًا بها[١]: كالسَّاعد والذِّراع، والقَدَم والسَّاق والصَّدر...

٢/ صفات الفعل الخبرية: هي التي تتعلق بمشيئته إن شاء فعلها وإن شاء لم يفعلها[٢]: كالرَّحمة والرِّضا والغضب والمحبَّة ..

وقد تكون الصِّفة ذاتية فعلية باعتبارين كالكلام، فإنه باعتبار أصله صفة ذاتية، لأنَّ الله تعالى لم يزل ولا يزال متكلمًا، وباعتبار آحاد الكلام صفة فعلية، لأن الكلام يتعلق بمشيئته، يتكلم متى شاء بما شاء، كما في قوله تعالى: ﴿إِنَّمَآ أَمۡرُهُۥٓ إِذَآ أَرَادَ شَيۡـًٔا أَن يَقُولَ لَهُۥ كُن فَيَكُونُ ﴿٨٢﴾﴾ [سورة يس:٨٢] [٣].

وهذه الصِّفات وإن كانت تعد في حق المخلوق جوارح وأعضاء وأبعاضًا وأجزاء ولكنَّها في حق الله تعالى صفات أثبتها لنفسه، أو أثبتها له رسوله ﷺ، لا نخوض فيها بأهوائنا وآرائنا، بل نفوّض كنهها وحقيقتها إلى الله تعالى لعدم معرفتنا لحقيقة الذَّات، لأنّ معرفة حقيقة الصِّفة متوقفة على معرفة حقيقة الذَّات كما لا يخفى، بل نثبتها ونؤمن بها دون تحريف أو تعطيل، ودون تكييف وتجسيم وتشبيه. وهكذا يقال في صفة الرَّحمة والمحبَّة والرِّضا، وسائر صفات الرَّب تعالى[٤].

---

(١) ابن عثيمين في "القواعد المثلى" (ص٢٥).

(٢) ابن عثيمين في "القواعد المثلى" (ص٢٥).

(٣) ابن عثيمين في "القواعد المثلى" (ص٢٥).

(٤) محمد أمان جامي في "الصِّفات الإلهية في الكتاب والسُّنَّة في ضوء الإثبات والتنزيه" (ص٢٠٨).

وقد قال الإمام مالك رَحِمَهُ ٱللَّهُ عندما سُئِل عن كيفية استواء الله على عرشه: قال: "الاسْتواء مَعْلوم، والكيف مجْهول، والإيمان به واجب، والسُّؤال عنْه بِدْعَة".

وقد سلك ابن المحب رَحِمَهُ ٱللَّهُ منهج السَّلف في إثبات هذه الصِّفات، حيث ذكر بعضًا من هذه الصِّفات الخبرية مسهبًا في الاسْتِدلال عليها من الكتاب – إن وجد- أو من السُّنَّة الصَّحيحة، ويذكر أحاديث ليست بصحيحة بل ضعيفة أو موضوعة مع الحكم عليها أحيانًا.

المطلب الأول: صفات الذَّات الخبرية:

۞ البَاع:

ذكر المصنِّف في هذه الصِّفة حديثين: أحدهما: عن عمر رَضِيَ ٱللَّهُ عَنْهُ قال: قال رسول الله: "سَأَلْتُ رَبِّي أَنْ يُدخِلَ الجَنَّة مِنْ أُمَّتي بغَيرِ حِسَاب، فَأَعْطَاني سَبْعينَ ألْفًا، فقال عمر: ألا اسْتَزدَّته؟ فقال: قد استزدَّته فزَادَني سَبْعينَ أَلْفًا ثَلاثَ مَرَّات، فزَادَني هكذا فاسْتَزَدْتُه، فزادني هَكَذا يعْني بَاعَيه وضمَّها إليْه"[1]. وهذا الحديث لم أجد فيما رجعت إليه من كتب السُّنَّة من رواه.

والآخر: رواه عبد الله بن أحمد في "السُّنَّة": عن خالد بن معدان[2] أنَّه قال: "إِنَّ رِيحَ الْجَنَّةِ لَتَضْرِبُ عَلَى مِقْدَارِ أَرْبَعِينَ خَرِيفًا، وَالْخَرِيفُ بَاعُ اللَّهِ عَزَّ وَجَلَّ"[3]. قلت: إسناده ضعيف بأم عبد الله.

فالصِّفة غير ثابته لله عزَّوجل، لعدم ورودها في الكتاب أو السُّنَّة الصَّحيحة. والله أعلم.

۞ الجَنب:

بوَّب ابن المحب رَحِمَهُ ٱللَّهُ باب قول النَّبيّ ﷺ: "قامت الرَّحم فأخذت بحقوى الرَّحمن"[4]، وذكر المنْكِبَين والحجزة والجنب. ولم يذكر لصفة الجَنب أي حديث أوأثر.

وقد جعل بعضهم (الجنب) صفة من صفات الله الذَّاتية، وهذا خطأ. والسَّلف على خلاف ذلك[5].

---

[1] سيأتي تخريجه في قسم التحقيق رقم (١٠).

[2] خالد بن معدان الكلاعي الحمصي، أبو عبد الله، ثقة عابد، يرسل كثيرًا ع. التقريب (رقم الترجمة ١٦٧٨).

[3] سيأتي تخريجه في قسم التحقيق رقم (١١).

[4] سيأتي تخريجه في قسم التحقيق رقم (١٠٤).

[5] علوي السقاف في "صفات الله عزوجل في الكتاب والسُّنَّة" (ص١١٣).

قال عثمان الدَّارمي في "نقضه على المريسي.": "وادَّعى المعارض زورًا على قوم أنَّهم يقولون في تفسير قول الله ﴿يَٰحَسۡرَتَىٰ عَلَىٰ مَا فَرَّطتُ فِي جَنۢبِ ٱللَّهِ﴾ [سورة الزمر:٥٦] إنهم يَعنون بذلك الجنب الذي هو العضو وليس على ما يَتوهَّمونه.

فيقال لهذا المعارض: ما أرخص الكذب عندك، وأخفَّه على لسانك! فإن كنت صادقًا في دعواك فأشر بها إلى أحد من بني آدم قاله، وإلا فلِمَ تشنَّع بالكذب على قوم هم أعلم بهذا التفسير منك، وأبصر بتأويل كتاب الله منك، ومِن إمامك؟ إنَّما تفسيرها عندهم، تحسُّرُ الكفار على ما فرطوا في الإيمان والفضائل التي تدعو إلى ذات الله، واختاروا عليها الكفر والسُّخرية بأولياء الله؛ فسماهم السَّاخرون.

فهذا تفسير الجنب عندهم. فما أنبأك أنهم قالوا: جنب من الجنوب؟ فإنه لا يجهل هذا المعنى كثير من عوام المسلمين، فضلًا عن علمائهم(١).

وقال الإمام ابن تيمية رَحِمَهُ ٱللَّهُ في "الجواب الصَّحيح": وأمَّا قَوْلُهم: (وجنب) فَإِنَّهُ لَا يُعْرَفُ عَالِمٌ مَشْهُورٌ عِنْدَ الْمُسْلِمِينَ، وَلَا طَائِفَةٌ مَشْهُورَةٌ مِنْ طَوَائِفِ الْمُسْلِمِينَ، أَثْبَتُوا لِلَّهِ جَنْبًا نَظِيرَ جَنْبِ الْإِنْسَانِ، وَهَذَا اللَّفْظُ جَاءَ فِي الْقُرْآنِ في قوله: ﴿أَن تَقُولَ نَفۡسٞ يَٰحَسۡرَتَىٰ عَلَىٰ مَا فَرَّطتُ فِي جَنۢبِ ٱللَّهِ﴾ [سورة الزمر:٥٦] فَلَيْسَ فِي مُجَرَّدِ الْإِضَافَةِ مَا يَسْتَلْزِمُ أَنْ يَكُونَ الْمُضَافُ إِلَى اللَّهِ صِفَةً لَهُ، بَلْ قَدْ يُضَافُ إِلَيْهِ مِنَ الْأَعْيَانِ الْمَخْلُوقَةِ وَصِفَاتِهَا الْقَائِمَةِ بِهَا مَا لَيْسَ بِصِفَةٍ لَهُ بِاتِّفَاقِ الْخَلْقِ، كَقَوْلِهِ: (بَيْتُ اللَّهِ) وَ (نَاقَةَ اللَّهِ) وَ (عِبَادَ اللَّهِ) بَلْ وَكَذَلِكَ (رُوحُ اللَّهِ) عِنْدَ سَلَفِ الْمُسْلِمِينَ وَأَئِمَّتِهِمْ وَجُمْهُورِهِمْ.

وَلَكِنْ إِذَا أُضِيفَ إِلَيْهِ مَا هُوَ صِفَةٌ لَهُ وَلَيْسَ بِصِفَةٍ لِغَيْرِهِ، مِثْلَ كَلَامِ اللَّهِ وَعِلْمِ اللَّهِ، وَيَدِ اللَّهِ وَنَحْوِ ذَلِكَ، كَانَ صِفَةً لَهُ.

وَفِي الْقُرْآنِ مَا يُبَيِّنُ أَنَّهُ لَيْسَ الْمُرَادُ بِالْجَنْبِ مَا هُوَ نَظِيرُ جَنْبِ الْإِنْسَانِ فَإِنَّهُ قَالَ: ﴿أَن تَقُولَ نَفۡسٞ يَٰحَسۡرَتَىٰ عَلَىٰ مَا فَرَّطتُ فِي جَنۢبِ ٱللَّهِ﴾ [سورة الزمر:٥٦]. وَالتَّفْرِيطُ لَيْسَ فِي شَيْءٍ مِنْ صِفَاتِ اللَّهِ – عَزَّ وَجَلَّ –.

---

(١) عثمان الدارمي في "نقضه على المريسي"، تحقيق: الألمعي (٢/٨٠٧).

وَالْإِنْسَانُ إِذَا قَالَ: فُلَانٌ قَدْ فَرَّطَ فِي جَنْبِ فُلَانٍ أَوْ جَانِبِهِ، لَا يُرِيدُ بِهِ أَنَّ التَّفْرِيطَ وَقَعَ فِي شَيْءٍ مِنْ نَفْسِ ذَلِكَ الشَّخْصِ، بَلْ يُرِيدُ بِهِ أَنَّهُ فَرَّطَ فِي جِهَتِهِ وَفِي حَقِّهِ.

فَإِذَا كَانَ هَذَا اللَّفْظُ إِذَا أُضِيفَ إِلَى الْمَخْلُوقِ لَا يَكُونُ ظَاهِرُهُ أَنَّ التَّفْرِيطَ فِي نَفْسِ جَنْبِ الْإِنْسَانِ الْمُتَّصِلِ بِأَضْلَاعِهِ، بَلْ ذَلِكَ التَّفْرِيطُ لَمْ يُلَاصِقْهُ، فَكَيْفَ يُظَنُّ أَنَّ ظَاهِرَهُ فِي حَقِّ اللَّهِ - أَنَّ التَّفْرِيطَ كَانَ فِي ذَاتِهِ؟

وَجَنْبُ الشَّيْءِ وَجَانِبُهُ، قَدْ يُرَادُ بِهِ مُنْتَهَاهُ وَحَدُّهُ، وَيُسَمَّى جَنْبُ الْإِنْسَانِ جَنْبًا بِهَذَا الِاعْتِبَارِ، قَالَ تَعَالَى: ﴿ تَتَجَافَىٰ جُنُوبُهُمْ عَنِ ٱلْمَضَاجِعِ يَدْعُونَ رَبَّهُمْ خَوْفًا وَطَمَعًا ﴾[سورة السجدة:١٦]، وقال تعالى: ﴿ ٱلَّذِينَ يَذْكُرُونَ ٱللَّهَ قِيَٰمًا وَقُعُودًا وَعَلَىٰ جُنُوبِهِمْ ﴾[سورة آل عمران:١٩١]، وقال النَّبي ﷺ لعمران بن حصين: "صلِّ قائمًا، فإن لم تستطع فقاعدًا، فإن لم تستطع، فعلى جنب".

وَإِذَا قُدِّرَ أَنَّ الْإِضَافَةَ هُنَا تَتَضَمَّنُ صِفَةَ اللَّهِ، كَانَ الْكَلَامُ فِي هَذَا كَالْكَلَامِ فِي سَائِرِ مَا يُضَافُ إِلَيْهِ تَعَالَى مِنَ الصِّفَاتِ، وَفِي التَّوْرَاةِ مِنْ ذَلِكَ نَظِيرُ مَا فِي الْقُرْآنِ" ا.هـ[١].

❁ الحُجْزَة والحَقْو:

معناها: هو موضع شدِّ الإزار[٢].

وهي صفتان ذاتيتان خبريتان ثابتتان بالسُّنَّة الصَّحيحة.

أما الحقو: ففي حديث: " قَامَتِ الرَّحِمُ، فَأَخَذَتْ بِحَقْو الرَّحْمَنِ"[٣]. وحديث: "الرَّحِمُ شِجْنَةٌ مِنَ الرَّحْمَنِ تَعَلَّقَت بِحِقْوَيِ الرَّحْمَنِ، وتَقُولُ: اللَّهُمَّ صِلْ مَنْ وَصَلَنِي، وَاقْطَعْ مَنْ قَطَعَنِي"[٤].

وأما الحُجزة ففي قول رسول الله ﷺ: "الرَّحِم شِجْنَةٌ آخِذَةٌ بِحُجْزة الرَّحْمَنِ عَزَّ وجل تُنَاشده"[٥].

---

[١] ابن تيمية في "الجواب الصحيح" (٤/ ٤١٥) وما بعدها. وانظر: ابن القيم في "الصواعق المرسلة" (١/ ٢٤٤) وما بعدها.

[٢] ابن الأثير في "النهاية في غريب الحديث والأثر" (١/ ٣٤٤) و (١/ ٤١٧).

[٣] سيأتي تخريجه في قسم التحقيق (١٠٤).

[٤] سيأتي تخريجه في قسم التحقيق (١١٢).

[٥] سيأتي تخريجه في قسم التحقيق (١٠٨).

قال شيخ الإسلام ابن تيمية رَحِمَهُ ٱللَّهُ في "بيان تلبيس الجهمية": ردّه على الرّازي في زعمه أنَّ حديث "إنَّ الرَّحِم تتعلق بحقوي الرَّحمن"[١] يجب تأويله:

قال: "يقال له: بل هذا من الأخبار التي يقرّه من يقرّ نظيره والنِّزاع فيه كالنِّزاع في نظيره فدعواك أنَّه لابد فيه من التَّأويل بلا حجة تخصّه لا يصح.

ثم قال: "قال ابن حامد في كتابه فصلٌ ومما يجب التصديق به أنَّ لله حقوًا، قال المروذي: قرأت على أبي عبد الله-يعني أحمد بن حنبل- كتابًا فنظر فيه فإذا فيه ذكر حديث أبي هريرة عن النبي ﷺ: "أنَّ الله خلق الرَّحم حتى إذا فرغ منها أخذت بحقو الرحمن" فرفع المحدث رأسه، وقال: أخاف أن تكون قد كفرت، قال أبوعبد الله: هذا جهمي".

ثم قال: "فجملة هذه المسائل مذهب إمامنا فيها الإيمان والتَّصديق بها والتَّسليم والرِّضا، وأنَّ الله يضع كنفه على عبده تقريبًا له إلى أن يضع كنفه عليه، وذلك صفة ذاته لا يدري ما التكييف فيها ولا ماذا صفتها وكذلك في الرَّحم تأخذ بحقو الرحمن صفة ذاته لا يدري ما التكييف فيها ولا ماذا صفتها". ا.هـ[٢].

❁ صفة الذِّراع:

ورد في هذه الصِّفة حديث وصف كثافة وغلظ جلد الكافر "اثنان وأربعون ذراعًا بذراع الجبَّار"[٣] وقد صححه جمعٌ من أهل العلم-كما سيأتي في قسم التحقيق-.

لكن في عامة مصادر السُّنَّة لم يرد عقب لفظة الجبَّار عبارات التفخيم والتعظيم والتنزيه التي لا تعليق بغير الله مثل: عزوجل أو جلّ اسمه، ونحوها إلا فيما ذكره ابن المحب رَحِمَهُ ٱللَّهُ، وفي كتاب "إبطال التأويلات" لأبي يعلى الفرَّاء، وفي "الكفاية" للخطيب. حيث ذكر الحديث ثم قال: "كان في أصل سماع

---

(١) سيأتي تخريجه في قسم التحقيق بلفظ: "تعلَّقت" رقم (١١٢).

(٢) ابن تيمية في "بيان تلبيس الجهمية" (٦/ ٢٠٧) وما بعدها.

(٣) سيأتي تخريجه في قسم التحقيق رقم (٦).

البرقاني[1]: "بِذِرَاعِ الجَبَّارِ عَزَّ وَجَلَّ" وعليه تصحيح، وهذا يدلُّ على أنَّه كان في الأصل الذي نقل منه هكذا، ونرى أنَّ الكاتب سبق إلى وهمه أنَّ الجبَّار في هذا الموضع هو الله تعالى، فكتب عزوجل، ولم يعلم أنَّ المراد أحد الجبارين الذين عظم خلقهم وأوتوا بسطًا في الجسم، كما قال تعالى: ﴿إِنَّ فِيهَا قَوْمًا جَبَّارِينَ﴾ [سورة المائدة:٢٢]" ا.هـ[2]

ولذلك فقد اختلف أهل العلم في فهم الأحاديث الواردة بخصوص صفة الذِّراع فحمله بعضهم على أنَّها من أحاديث صفات الباري عزوجل، ونفى الآخرون ذلك وتأوّلوها تأويلًا يجعله ليس من أحاديث الصِّفات .

فإيراد ابن أبي عاصم له ضمن أبواب أحاديث الصِّفات في كتاب: "السُّنَّة"[3] يدلّ على أنَّها عنده من أحاديث الصِّفات، وكذا صنيع المؤلف ابن المحب الصَّامت –رحمهما الله-.

وتأوّله آخرون بما يجعله ليس من أحاديث الصِّفات، وأخصّ بالذكر منهم هنا من عُرفوا باتِّباع منهج السَّلف في باب الأسماء والصِّفات الإلهية، كابن قتيبة في "تأويل مختلف الحديث"[4]، والأزهري في "تهذيب اللغة"[5]، والذَّهبي حيث قال – فيما نقله عنه المناوي في "فيض القدير": "ليس ذا من أحاديث الصِّفات في شيء"[6].

والذي جعله من أحاديث الصِّفات أثبت به صفة الذِّراع لله عز وجل، لكن دون تشبيه ولا تجسيم، كما أثبت السَّلف صفة الوجه واليدين.

---

(1) أحمد بن محمد بن أحمد بن غالب البرقاني، أبو بكر الشافعي، الإمام الفقيه الثبت، شيخ الفقهاء والمحدِّثين، صاحب التصانيف، حدَّث عنه: أبو بكر البيهقي، والخطيب، وقال عنه: كان ثقةً ورعًا ثبتًا فَهِمًا، لم نرَ في شيوخنا أثبت منه، عارفًا بالفقه، كثير الحديث: صنَّف مسندًا ضمَّنه ما اشتمل عليه (صحيح البخاري ومسلم)، وجمع أحاديث سفيان الثوري وشعبة ومطر الوراق وغيرهم، ولم يقطع التصنيف إلى حين وفاته، مات سنة (٤٢٥هـ). انظر: تاريخ بغداد (١٣٧/٥ رقم الترجمة ٥٦٢)، السير (٤٦٤/١٧ رقم الترجمة ٣٠٦).

(2) الكفاية في علم الرواية" (ص٢٤٣) وما بعدها.

(3) ابن أبي عاصم في "السُّنَّة" (٢٧١/١).

(4) ابن قتيبة في "تأويل مختلف الحديث"، تحقيق: سليم الهلالي (ص٤٠٥).

(5) (٤١/١١).

(6) (٢٥٥/٤).

أما من لم يفهم من الحديث ذلك، فيلزمه إمّا تفويض المعنى (وليس هو من منهج السَّلف)، أو أن يتأوّل الحديث.

وقد تأوّله ابن قتيبة بقوله: "ونحن نقول: إن لهذا الحديث مخرجًا حسنًا، إن كان النَّبيّ ﷺ أراده، وهو: أن يكون الجبَّار –ههنا– الملِك، قال الله –تبارك وتعالى– ﴿وَمَآ أَنتَ عَلَيۡهِم بِجَبَّارٖ﴾ [سورة ق:٤٥] أي: بملِكٍ مُسلَّط، والجبابرة: الملوك، وهذا كما يقول النَّاس: هو كذا وكذا ذراعًا بذراع الملك، يريدون بالذّراع الأكبر، وأحسبه ملكًا من ملوك العجم، كان تامّ الذراع، فنُسب إليه"[١].

ووافقه على ذلك الأزهري في "تهذيب اللغة"، كما سبق.

وقد افتتح الأزهري مادّة (جبر) بقوله: "قال الله عز وجل: ﴿إِنَّ فِيهَا قَوۡمٗا جَبَّارِينَ﴾ [سورة المائدة:٢٢] قال أبو الحسن اللحياني[٢]: أراد الطُّول والقُوَّة والعِظَم، والله أعلم بذلك. قلت: كأنه ذهب به إلى الجبّار من النَّخيل، وهو الطَّويل الذي فات يد المتناول، يقال: رجلٌ جبَّار إذا كان طويلًا عظيمًا قويًّا، تشبيهًا بالجبَّار من النَّخيل"[٣].

وقد يستغرب هذا التأويل من لم يكن عارفًا بلغة العرب، ولعدم استخدام الجبَّار لدينا بالمعنى الذي ذكره الأزهري، لكن من عرف الجبَّار في لغة العرب يدل على ذلك المعنى، ولم يُسلَّط عُرْفه اللغوي على العرف اللغوي الذي كان في زمن النَّبيّ ﷺ لم يستغرب ذلك المعنى، خاصة مع قول ابن فارس في كتابه: "مقاييس اللغة": "الجيم والباء والراء: أصلٌ واحد، وهو جنسٌ من العظمة والعُلُوّ والاستقامة، فالجبّار: الذي طال وفات اليد، يُقال: فرس جبّار، ونخلةٌ جبّارة.."[٤].[٥]

---

[١] تأويل مختلف الحديث (ص٤٠٥).

[٢] هو: علي بن حازم اللحياني، لغوي مذكور، أخذ عنه العلماء، عاصر الفراء وتصدر في أيامه، وله كتاب في النوادر، حسن جليل، قال عنه الفراء: هذا أحفظ الناس للنوادر. إنباء الرواة على أنباء النحاة (٢/٢٥٥).

[٣] الأزهري في "تهذيب اللغة" (١١/٤١).

[٤] ابن فارس في "مقاييس اللغة" (١/٥٠١).

[٥] المقال مستفاد من فتوى للشيخ الدكتور: الشريف حاتم العوني.

وقد نقل ابن المحب رَحِمَهُ ٱللَّهُ أقوال العلماء في هذه الصِّفة، ومنهم: أبو إسماعيل المعروف بقوام السُّنَّة[١]: عندما سئل عن هذا الحديث هل ينسب الذِّراع إلى الله أم لا؟ فقال: "مِنَ العلماء من تأوّل الحديث، ومنهم من سكت عنه، والسُّكوت أولى"[٢].

❁ الرَّاحة:

نزَّه الله نفسه عن النَّقائص، ونفى عنه اللغوب الذي يظن في لفظ الاستراحة، لما ذكر اليهود أنَّ الله استراح يوم السبت، في الحديث الذي جاء عن ابن عباس رَضِيَٱللَّهُعَنْهُ قال: لمَّا فرغ الله من خلق السَّماوات وضع إحدى رجليه على الأخرى، فقالت اليهود: استراح ربنا، فأنزل الله: ﴿وَلَقَدْ خَلَقْنَا ٱلسَّمَٰوَٰتِ وَٱلْأَرْضَ وَمَا بَيْنَهُمَا فِى سِتَّةِ أَيَّامٍ وَمَا مَسَّنَا مِن لُّغُوبٍ ﴿٣٨﴾﴾ [سورة ق:٣٨][٣] فنزَّه نفسه جلَّ جلاله عن أن يمسه لغوب[٤].

❁ الرِّجل والقَدَم:

صفة ذاتيةٌ خبريةٌ ثابتةٌ لله عزوجل بصحيح السُّنَّة، فنثبتها لله سبحانه على ما يليق بجلاله.

وقد أثبت هذه الصِّفة جمع من علماء أهل السُّنَّة حيثوا بوَّبوا لهذه الصِّفة أبوابًا في كتبهم منهم: ابن خزيمة في "التوحيد" حيث قال: باب ذكر إثبات الرِّجل لله عزوجل وإن رغمت أنوف المعطِّلة الجهمية[٥]، الجهمية[٥]، وابن مندة في "الرَّد على الجهمية" حيث قال: بابٌ في قوله عزوجل: ﴿يَوْمَ نَقُولُ لِجَهَنَّمَ هَلِ ٱمْتَلَأْتِ﴾ [سورة ق:٣٠][٦]، وكذا ابن تيمية في "الواسطية" إثبات الرِّجل أوالقدم[٧]، وكذا صنع المصنِّف رَحِمَهُ ٱللَّهُ

---

(١) هو: إسماعيل بن محمد بن الفضل بن علي القرشي التيمي الأصبهاني، أبو القاسم، الملقب بقوام السُّنَّة، قال السمعاني: وهو إمامٌ في التفسير والحديث واللغة والأدب، مصنف كتاب: (الترغيب والترهيب) وغيرها، مات (٥٣٥هـ). انظر: السير للذهبي (٨٠/٢٠ رقم الترجمة ٤٩).

(٢) سيأتي في قسم التحقيق بعد رقم (٧).

(٣) سيأتي تخريجه في قسم التحقيق رقم (٧٧).

(٤) للاستزادة: ابن تيمية في "بغية المرتاد" (ص٣٦٨)، و"الجواب الصحيح" (٤١٨/٤).

(٥) ابن خزيمة في "التوحيد" (ص٢٠٢).

(٦) ابن مندة في "الرد على الجهمية" (ص١٨).

(٧) ابن تيمية في "الواسطية" (ص٧٦).

فقال: (باب قول النبي ﷺ: " لا تَزَالُ جَهَنَّمُ تَقُولُ: هَلْ مِنْ مَزِيدٍ؟ حَتَّى يَضَعَ رَبُّ الْعِزَّةِ فِيهَا رِجْلَه "[١])، وساق عدة أحاديث منها: أنَّ رسول الله ﷺ قال: " يُلْقَى فِي النَّارِ ﴿وَتَقُولُ هَلْ مِن مَّزِيدٍ ۝٣٠﴾ [سورة ق:٣٠] حَتَّى يَضَعَ قَدَمَهُ أَوْ رِجْلَهُ عَلَيْه فَتَقُولُ: قَط قَط "[٢].

❁ الرَّدف:

لم ترد هذه الصِّفة في كتاب الله ووردت في السُّنَّة عند عبد الله بن أحمد في حديث: " إنّ الرَّحِمَ رِدْفُ الرَّبِّ مُتَدَلِّيَةٌ إِلَى الْهَوَاءِ فِي جَهَنَّمَ، تَقُولُ: اللَّهُمَّ مَنْ وَصَلَنِي فَصِلْهُ، وَمَنْ قَطَعَنِي فَاقْطَعْه "[٣]، وكذلك عند أبي أبي نعيم في "الحلية"[٤].

وهذا الحديث لم أجد من علماء الحديث من حكم عليه.

❁ الرُّكبة :

ذكر ابن المحب –رَحِمَهُ ٱللَّهُ– فيها حديثًا واحدًا، عن بعض أصحاب النَّبيّ ﷺ قال: "إنَّ القائم في الصّلاة يُذر عليه البر، فإذا ركع كان تحت ركبتي الرَّحمن عزوجل، فإذا سجد كان تحت قدمي الرَّحمن، وأقرب ما يكون العَبْد من الله إذا سَجَد "[٥].

وهذا الحديث لم أجد فيما رجعت إليه من كتب السُّنَّة من رواه.

فهذه الصِّفة لم ترد في الكتاب ولا في السُّنَّة الصَّحيحة فلا نثبتها لله تعالى . والله أعلم.

❁ صفة السَّاعد:

---

[١] سيأتي تخريجه في قسم التحقيق رقم (٥٠).

[٢] سيأتي تخريجه في قسم التحقيق رقم (٥١).

[٣] سيأتي تخريجه في قسم التحقيق رقم (١٠٦).

[٤] أبو نعيم في "حلية الأولياء" (١٣١/٥) .

[٥] سيأتي تخريجه في قسم التحقيق رقم (١٥).

أجمع علماء أهل السُّنَّة والجماعة على إثبات صفة اليدين لله تعالى، لكنهم اختلفوا في فهم الحديث "سَاعِدُ اللَّهِ أَشَدُّ مِنْ سَاعِدِكَ "[١] فبعضهم أثبت به صفة اليد، كما فعل ابن مندة في كتابه: "الرَّد على الجهمية" حيث بوَّب له بباب: ذكر خبرٍ آخر يدل على ما تقدم في معنى اليد، وذكر الحديث[٢].

ومنهم: - كابن المحب رَحِمَهُ ٱللَّهُ - من أخذ بظاهر الحديث (كما هومذهب أهل السُّنَّة) فأثبت صفة السَّاعد لله عزوجل كما يليق بجلاله، لأنهم أجمعوا على إثبات كل ما جاء في الكتاب والسُّنَّة الصَّحيحة، وإمرار النُّصوص كما جاءت. من غير تحريف و لاتعطيل، ولا تشبيه ولا تمثيل.

❁ صفة السَّاق:

اختلف الصَّحابة رضوان الله عليهم في تفسير قوله تعالى: ﴿يَوْمَ يُكْشَفُ عَن سَاقٍ﴾[سورة القلم:٤٢] لكنَّهم متفقون على إثبات صفة السَّاق لله تعالى على ما يليق بجلاله سبحانه.

قال ابن تيمية رَحِمَهُ ٱللَّهُ في "مجموع الفتاوى": أنَّ جميع ما في القرآن من آيات الصِّفات فليس عن الصَّحابة اختلاف في تأويلها. وقد طالعت التَّفاسير المنقولة عن الصَّحابة وما رووه من الحديث ووقفت من ذلك على ما شاء الله تعالى من الكتب الكبار والصِّغار أكثر من مائة تفسير فلم أجد - إلى ساعتي هذه - عن أحد من الصَّحابة أنه تأوَّل شيئًا من آيات الصِّفات أو أحاديث الصِّفات بخلاف مقتضاها المفهوم المعروف؛ بل عنهم من تقرير ذلك وتثبيته وبيان أنَّ ذلك من صفات الله ما يخالف كلام المتأوِّلين ما لا يحصيه إلا الله.

لم أجدهم تنازعوا إلا في مثل قوله تعالى ﴿يَوْمَ يُكْشَفُ عَن سَاقٍ﴾ فروي عن ابن عباس وطائفة أنَّ المراد به: الشِّدة، أنَّ الله يكشف عن الشِّدة في الآخرة، وعن أبي سعيد وطائفة أنهم عدُّوها في الصِّفات؛ للحديث الذي رواه أبو سعيد في الصَّحيحين.

---

[١] سيأتي تخريجه في قسم التحقيق رقم (١).

[٢] ابن مندة في "الرد على الجهمية" (ص٨٠).

ولا ريب أنَّ ظاهر القرآن لا يدل على أنَّ هذه من الصِّفات فإنَّه قال: ﴿يَوْمَ يُكْشَفُ عَن سَاقٍ﴾ نكرة في الإثبات لم يضفها إلى الله ولم يقل عن ساقه فمع عدم التعريف بالإضافة لا يظهر أنَّه من الصِّفات إلا بدليل آخر ومثل هذا ليس بتأويل إنما التَّأويل صرف الآية عن مدلولها ومفهومها ومعناها المعروف "ا.هـ[١].

وقال في "بيان تلبيس الجهمية": "والذين جعلوا ذلك من صفات الله تعالى أثبتوه بالحديث الصَّحيح المفسِّر للقرآن وهو حديث أبي سعيد الخدري المخرَّج في الصَّحيحين الذي قال فيه: "فيكشف الرَّب عن ساقه"[٢].

وقد يقال: إن ظاهر القرآن يدل على ذلك من جهة أنه أخبر أنه يكشف عن ساق ويدعون إلى السُّجود والسُّجود لايصلح إلا لله، فعلم أنَّه هو الكاشف عن ساقه وأيضًا فحَمْلُ ذلك على الشِّدة لا يصحّ لأنَّ المستعمل في الشِّدة أن يقال كشف الله الشِّدة أي أزالها، كما قال: ﴿فَلَمَّا كَشَفْنَا عَنْهُمُ ٱلْعَذَابَ إِذَا هُمْ يَنكُثُونَ ۝٥٠﴾ [سورة الزخرف:٥٠] وقال: ﴿فَلَمَّا كَشَفْنَا عَنْهُمُ ٱلرِّجْزَ إِلَىٰٓ أَجَلٍ هُم بَٰلِغُوهُ﴾ [سورة الأعراف:١٣٥] "ا.هـ[٣].

❁ الصَّدر:

ذكر المصنِّف في هذه الصِّفة أثر عن عبد الله بن عمرو، فقال ما نصُّه: "عن عروة بن الزبير أنَّه سأل عبد الله بن عمرو بن العاص: أَيُّ الْخَلْقِ أَعْظَمُ؟ قال: الْمَلَائِكَةُ. قال مِنْ مَاذَا خُلِقَتْ؟ قال: مِنْ نُورِ الذِّرَاعَيْنِ وَالصَّدْرِ. قال: فَبَسَطَ الذِرَاعَيْنِ، فقال: كُونِي أَلْفَيْ أَلْفَيْنِ"[٤] ا.هـ.

وفي حديث آخر، قال: "خُلِقَتْ الْمَلَائِكَةُ مِنْ نُورِ الذِّرَاعَيْنِ وَالصَّدْرِ"[٥]. وغيرها من الأحاديث التي ذكرها ابن المحب رَحِمَهُ ٱللَّهُ في هذه الصِّفة.

---

[١] ابن تيمية في "مجموع الفتاوى" (٢٩٤/٦) وما بعدها. وانظر: بيان تلبيس الجهمية (٤٧٢/٥) وما بعدها.

[٢] سيأتي تخريجه بنحوه في قسم التحقيق رقم (٣٦).

[٣] ابن تيمية في "بيان تلبيس الجهمية" (٤٧٣/٥).

[٤] سيأتي تخريجه في قسم التحقيق حديث رقم (٩).

[٥] سيأتي تخريجه في قسم التحقيق حديث رقم (١٣).

وقد كان عبد الله بن عمرو –راوي هذه الأحاديث- ممن يحدِّث عن أهل الكتاب، فقد حصل على زاملتين من كتبهم يوم اليرموك.

قال شيخ الإسلام ابن تيمية رَحِمَهُ ٱللَّهُ: (قال رسول الله ﷺ: "بلغوا عنِّي ولو آية وحدِّثوا عن بني إسرائيل ولا حرج، ومن كذب عليَّ متعمدًا فليتبوأْ مقعده من النَّار". رواه البخاري عن عبد الله بن عمرو؛ ولهذا كان عبد الله بن عمرو قد أصاب يوم اليرموك زاملتين من كتب أهل الكتاب فكان يحدِّث منهما بما فهمه من هذا الحديث من الإذن في ذلك، ولكنَّ هذه الأحاديث الإسرائيلية تذكر للاستشهاد لا للاعتقاد فإنها على ثلاثة أقسام:

أحدها: ما علمنا صحَّته مما بأيدينا مما يَشْهد له بالصدق فذاك صحيحٌ.

والثاني: ما علمنا كَذِبَه بما عندنا مما يخالفه.

و الثالث: ما هو مسكوتٌ عنه لا من هذا القبيل ولا من هذا القبيل فلا نؤمن به ولا نكذبه وتجوز حكايته لما تقدم) ا.هـ. [١]

۞ القفا والخلف:

بوَّب ابن المحب رَحِمَهُ ٱللَّهُ باب قول النَّبي ﷺ "لا تَزَالُ جهنَّم تَقُولُ هل منْ مَزِيد، حتَّى يَضَع ربُّ العزَّة فيها رِجْلَه"، وقول الله: ﴿ أَلَهُمۡ أَرۡجُلٞ يَمۡشُونَ بِهَآ ﴾ [سورة الأعراف:١٩٥] وذكر القدم والقفا والخلف. ولم يذكر لصفة القفا والخلف أي حديث أو أثر. ولم أقف لأحدٍ من العلماء أنَّه ذكر هذه الصِّفة وأثبتها لله تعالى.

۞ الكَنَف:

صفةٌ خبريةٌ ثابتةٌ لله عزَّوجل بالحديث الصحيح.

ومعنى الكَنَف في اللغة: الجانب والنَّاحية، وَفِيهِ «يُدْنَى المؤمنُ مِنْ رَبِّهِ حَتَّى يَضع عَلَيْهِ كَنَفه» أَيْ يَسْتُره. وَقِيلَ: يَرْحَمه ويَلْطُف بِهِ. وَهَذَا تَمْثِيلٌ لجعْله تحْتَ ظِلّ رَحْمَتِهِ يومَ الْقِيامَةِ[٢].

---

[١] ابن تيمية في "مجموع الفتاوى" (٣١٦/١٣).

[٢] بتصرف: ابن الأثير في "النهاية في غريب الحديث والأثر" (٢٠٥/٤).

وقد ذكر ابن المحب رَحِمَهُ ٱللَّهُ في هذه الصِّفة (خمسة) أحاديث منها: "إِذَا كَانَ يَوْمُ الْقِيَامَةِ دَعَا اللَّهُ بِعَبْدِهِ، فَيَضَعُ كَنَفَهُ عَلَيْهِ، فَيَقُولُ: أَلَمْ تَعْمَلْ يَوْمَ كَذَا وَكَذَا ذَنْبَ كَذَا وَكَذَا؟"، فيقول الْعَبْدُ: بَلَى يَا رَبِّ. فيقول: "فإِنّي قد سَتَرْتُهَا عَلَيْكَ فِي الدُّنْيَا وَغَفَرْتُهَا لَكَ الْيَوْمَ"[١].

قال ابن تيمية رَحِمَهُ ٱللَّهُ في "بيان تلبيس الجهمية": وأمّا حديث إدنائه إليه ووضع كنفه عليه، فهو أظهر من هذا، ولم ينازع أحدٌ من الصِّفاتية المتقدمين أصلًا، كما لم يُنازعوا في أنَّ الله تعالى فوق العرش وقد نصَّ الأئمة على إقراره[٢].

وبوَّب الخلال في كتاب "السُّنَّة": باب يضع كنفه على عبده... وذكر الأحاديث في الباب[٣].

❁ المنْكِبين:

بوَّب ابن المحب رَحِمَهُ ٱللَّهُ باب قول النبي ﷺ "قامت الرَّحم فأخذت بحقوي الرحمن" وذكر المنكبين والحجزة والجنب. وذكر حديث: "إِنَّ الرَّحِمَ شِجْنَةٌ مُتَعَلِّقَةٌ بِمَنْكِبَيِ الرَّحْمَنِ، قَالَ اللَّهُ عزوجل لَهَا: مَنْ وَصَلَكِ وَصَلْتُهُ، وَمَنْ قَطَعَكِ قطعته"[٤].

وهذا الحديث أخرجه ابن أبي عاصم في "السُّنَّة" ضمن أبواب أحاديث الصِّفات، وأخرجه ابن بطة في "الإبانة الكبرى" تحت باب (جامعٌ من أحاديث الصِّفات رواها الأئمةُ والشيوخ الثِّقات، الإيمان بها من تمام السُّنَّة، وكمال الدِّيانة، لا ينكرها إلا جهميٌّ خبيث). فهذا يدل على أنَّهم اعتبروها من أحاديث الصِّفات. فيثبتون بها الصِّفة من غير تكييف ولا تمثيل، ومن غير تحريف ولا تعطيل.

أما علماء الحديث ورجاله: فاستنكروا رواية عبد الرحمن بن عبد الله بن دينار -التي فيها زيادة: "مُتَعَلِّقَةٌ بِمَنْكِبَيِ الرَّحْمَنِ"- لمخالفته الثقات الذين رووا الحديث بدون هذه الزيادة.

---

[١] سيأتي تخريجه في قسم التحقيق رقم (٢٣).

[٢] ابن تيمية في "بيان تلبيس الجهمية" (١٩١/٨) وما بعدها.

[٣] الخلال في "السُّنَّة" (٢٦٤/١).

[٤] سيأتي تخريجه في قسم التحقيق (١٠٧).

فقال العقيلي في "الضُّعفاء": وقد روي هذا الحديث عن أبي هريرة من غير طريق، أسانيدها أصلح من هذا الإسناد[١].

وقال عنه ابن عدي في "الكامل": هو من جملة من يكتب حديثه من الضُّعفاء[٢].

(١) العقيلي في "الضعفاء الكبير" (٢/٣٣٩).

(٢) ابن عدي في "الكامل" (٥/٤٨٨).

المطلب الثاني: صفات الفعل الخبرية:

❁ الرَّأفة وذكر الشَّفَقة:

صفةٌ خبريَّةٌ ثابتةٌ لله عَزَّ وجَلَّ، وذلك من اسمه (الرؤوف)، وهو ثابت بالكتاب العزيز في عدة مواضع أوردها ابن المحب رَحِمَهُ ٱللَّهُ، منها: قول الله تعالى: ﴿إِنَّهُۥ بِهِمۡ رَءُوفٞ رَّحِيمٞ ١١٧﴾ [سورة التوبة:١١٧]، ﴿إِنَّ رَبَّكُمۡ لَرَءُوفٞ رَّحِيمٌ ٧﴾ [سورة النحل:٧]، ﴿وَٱللَّهُ رَءُوفُۢ بِٱلۡعِبَادِ ٢٠٧﴾ [سورة البقرة:٢٠٧]، ﴿إِنَّ ٱللَّهَ بِٱلنَّاسِ لَرَءُوفٞ رَّحِيمٞ ١٤٣﴾ [سورة البقرة:١٤٣]، [سورة الحج:٦٥].... وغيرها من الآيات.

قال ابن الأثير في "النهاية": في أسماء الله تعالى «الرؤوف» هو الرَّحيم بعباده العطوف عليهم بألطافه. والرَّأفة أرقُ من الرَّحمة، ولا تكاد تقع في الكراهة، والرَّحمة قد تقع في الكراهة للمصلحة[١].

❁ صفة الرَّحمة:

صفةٌ خبريةٌ ثابتةٌ بالكتاب والسُّنَّة، وهي مشتقةٌ من أسماء الله تعالى (الرَّحمن) و (الرَّحيم)، وقد تكررا كثيرًا في الكتاب والسُّنَّة الصَّحيحة.

وقد ذكر ابن المحب رَحِمَهُ ٱللَّهُ مواضع ورودها فيهما وأكثر في ذلك. ومن هذه المواضع: قول الله عزوجل: ﴿ٱلرَّحۡمَٰنِ ٱلرَّحِيمِ ١﴾ [سورة الفاتحة:١/٣]، ﴿وَهُوَ أَرۡحَمُ ٱلرَّٰحِمِينَ ٦٤﴾ [سورة يوسف:٦٤]، ﴿وَرَبُّكَ ٱلۡغَفُورُ ذُو ٱلرَّحۡمَةِۖ﴾ [سورة الكهف:٥٨]، وغيرها من الآيات.

أما في السُّنَّة: فوردت أيضًا في مواضع كثيرة، منها: قوله ﷺ: "اللَّهُ أَرْحَمُ بِعِبَادِهِ مِنْ هَذِهِ بِوَلَدِهَا"[٢].
وحديث: "إِنَّ اللهَ يقول مَنْ ذَا الَّذِي دَعَانِي فَلَمْ أُجِبْهُ؟ وَسَأَلَنِي فَلَمْ أُعْطِهِ، وَاسْتَغْفَرَنِي فَلَمْ أَغْفِرْ لَهُ، وَأَنَا أَرْحَمُ الرَّاحِمِين "[٣].

---

[١] ابن الأثير في "النهاية" (١٧٦/٢).

[٢] سيأتي تخريجه في قسم التحقيق رقم (١١٤)

[٣] سيأتي تخريجه في قسم التحقيق رقم (١١٧).

صفة الرِّضَى:

صفة فعليةٌ خبريَّةٌ ثابتةٌ لله عَزَّ وجَلَّ بالكتاب والسُّنَّة.

وقد أطال ابن المحب رَحِمَهُ ٱللَّهُ في الاستشهاد لهذه الصِّفة من الكتاب والسُّنَّة حتى أنَّه كتب فيها بابًا كاملًا فقال: (بابٌ في رضى الله.. ﴿رَّضِيَ ٱللَّهُ عَنْهُمْ وَرَضُواْ عَنْهُ﴾).

ومن الأدلة التي ذكرها في إثبات هذه الصِّفة لله تعالى: قول الله تعالى: ﴿وَعَجِلْتُ إِلَيْكَ رَبِّ لِتَرْضَىٰ ﴿٨٤﴾﴾ [سورة طه:٨٤]، ﴿يَوْمَئِذٍ لَّا تَنفَعُ ٱلشَّفَٰعَةُ إِلَّا مَنْ أَذِنَ لَهُ ٱلرَّحْمَٰنُ وَرَضِيَ لَهُۥ قَوْلًا ﴿١٠٩﴾﴾ [سورة طه:١٠٩]، ﴿۞ لَّقَدْ رَضِيَ ٱللَّهُ عَنِ ٱلْمُؤْمِنِينَ إِذْ يُبَايِعُونَكَ تَحْتَ ٱلشَّجَرَةِ﴾ [سورة الفتح:١٨]،

وقوله ﷺ: "إِنَّ اللَّهَ يَقُولُ لِأَهْلِ الْجَنَّةِ: "يَا أَهْلَ الْجَنَّةِ"، فَيَقُولُونَ: لَبَّيْكَ رَبَّنَا وَسَعْدَيْكَ، فَيَقُولُ: "هَلْ رَضِيتُمْ"، فَيَقُولُونَ: وَمَا لَنَا لَا نَرْضَى، وَقَدْ أَعْطَيْتَنَا مَا لَمْ تُعْطِ أَحَدًا مِنْ خَلْقِكَ، فيقولُ عزوجل: "وَأَنَا أُعْطِيكُمْ أَفْضَلَ مِنْ ذَلِكَ"، قالوا: يَا رَبِّ، وَأَيُّ شَيْءٍ أَفْضَلُ مِنْ ذَلِكَ، قال: "أُحِلُّ عَلَيْكُمْ رِضْوَانِي فَلَا أَسْخَطُ عَلَيْكُمْ بَعْدَهُ أَبَدًا" رواه البخاري ومسلم[١].

وقوله ﷺ: "إِنَّ اللَّهَ يَرْضَى لَكُمْ ثَلَاثًا وَيَسْخَطُ لَكُمْ ثَلَاثًا، يَرْضَى [لكم] أَنْ تَعْبُدُوهُ وَلَا تُشْرِكُوا بِهِ شَيْئًا، وَأَنْ تَعْتَصِمُوا بِحَبْلِ اللَّهِ جَمِيعًا، وأن تُنَاصِحُوا مَنْ ولّى اللهُ أمْرَكُمْ، وَيَسْخَطُ لَكُمْ ثَلَاثاً قِيلَ وَقَالَ، وَإِضَاعَةِ الْمَالِ، وَكَثْرَةَ السُّؤَالِ"[٢].

وقوله ﷺ: "إِنَّ اللَّهَ لَيَرْضَى عَنِ الْعَبْدِ أَنْ يَأْكُلَ الْأَكْلَةَ أَوْ يَشْرَبَ الشَّرْبَةَ فَيَحْمَدَهُ عَلَيْهَا"[٣].

قال الطَّحَّاوي في "عقيدته": "واللهُ يغْضَب ويرضى، لا كأحد من الوَرَى"[٤].

---

[١] سيأتي تخريجه في قسم التحقيق رقم (٢٢٤).

[٢] سيأتي تخريجه في قسم التحقيق رقم (٢٢٧).

[٣] سيأتي تخريجه في قسم التحقيق رقم (٢٥٥).

[٤] الطحاوي في "العقيدة الطحاوية" (ص٢٨٤).

قال ابن أبي العز الحنفي -شارح العقيدة الطحاوية-: "ومذهب السَّلف وسائر الأئمة إثبات صفة الغضب والرِّضى والعداوة والولاية والحبِّ والبغض ونحو ذلك من الصِّفات التي ورد بها الكتاب والسُّنَّة، ومنع التَّأويل الذي يصرفها عن حقائقها اللائقة بالله تعالى "[١].

❁ صفة الضَّحك:

صفةٌ من صفاتِ الله عَزَّ وجلَّ الفعليَّة الخبريَّة الثَّابتة له بالسُّنَّة الصَّحيحة.

وقد أورد ابن المحب رَحِمَهُ ٱللَّهُ في هذه الصِّفة أحاديث عن النبي ﷺ، ونقل أقوال الأئمة في إثباتها لله عزَّوجل.

أما الأحاديث: منها حديث قول النبي ﷺ: "جَاءَنِي جِبْرِيلُ فَأَخْبَرَنِي أَنَّ رَبَّكَ عَجِبَ مِمَّا صَنَعْتَ بِضَيْفِكَ، - أَوْ ضَحِكَ مِمَّا صَنَعْتَ بِضَيْفِكَ - "[٢].

وأما أقوال العلماء في إثباتها، فقد نقل :

١. قول الإمام أحمد في رواية حنبل عنه: "يضْحَكُ الله ولا نَعْلَم كَيفَ ذَلك "[٣].
٢. وقول أبو معمر الهذلي[٤]: منْ زَعَمَ أَنَّ اللَّهَ تَعَالَى لا يَتَكَلَّمُ وَلا يُبْصِرُ. وَلا يَسْمَعُ وَلا يَضْحَكُ وَلا يَعْجَبُ وَلا يَغْضَبُ، فَهُوَ كَافِرٌ بِاللَّهِ"[٥].

وقد أثبت هذه الصِّفة جمع من علماء أهل السُّنَّة حيثوا بوَّبوا لهذه الصِّفة أبوابًا في كتبهم منهم: الإمام ابن خزيمة في كتابه "التوحيد" فقال: باب (ذكر إثبات ضحك ربِّنا عزَّوجل، بلا صفة تصِفُ ضَحِكه جلَّ ثناؤه، لا ولا يُشبَّه ضَحِكُه بضحك المخلوقين، وضحكهم كذلك، بل نؤمن بأنه يضحك؛ كما أعلم النَّبي ﷺ، ونسكت عن صفة ضحكه جلَّ وعلا، إذ الله عَزَّ وجلَّ استأثر بصفة ضحكه، لم يطلعنا على ذلك؛

---

[١] ابن أبي العز في "شرح العقيدة الطحاوية" (ص٢٨٥).

[٢] سيأتي تخريجه في قسم التحقيق رقم (٣٠٣).

[٣] سيأتي تخريجه في قسم التحقيق رقم (٣٢٤).

[٤] إسماعيل بن إبراهيم بن معمر بن الحسن الهذلي، أبو معمر القطيعي، ثقة مأمون. خ م س. التقريب (رقم الترجمة ٤١٥).

[٥] سيأتي تخريجه في قسم التحقيق رقم (٣٢٥).

فنحن قائلون بما قال النبي ﷺ، مصدِّقون بذلك، بقلوبنا منصتون عمَّا لم يبين لنا مما استأثر الله بعلمه) ا.هـ[١].

وكذلك أبو بكر الآجري في "الشريعة" حيث قال: باب الإيمان بأن الله عَزَّ وجلَّ يضحك: اعلموا - وفقنا الله وإياكم للرشاد من القول والعمل - أنَّ أهل الحق يصفون الله عَزَّ وجلَّ بما وصف به نفسه عَزَّوجلَّ، وبما وصفه به رسوله ﷺ، وبما وصفه به الصحابة رَضِيَ اللَّهُ عَنْهُمْ. وهذا مذهب العلماء مِمَّن اتّبع ولم يبتدع، ولا يقال فيه: كيف؟ بل التسليم له، والإيمان به؛ أنَّ الله عَزَّ وجلَّ يضحك، كذا روي عن النبي ﷺ وعن صحابته رَضِيَ اللَّهُ عَنْهُمْ؛ فلا ينكر هذا إلا من لا يحمد حاله عند أهل الحق) ا.هـ[٢].

❁ صفة العُجب:

صفةٌ من صفاتِ الله عَزَّ وجلَّ الفعليَّة الخبريَّة الثابتة له بالكتاب والسُّنَّة.

أما ورودها في الكتاب: ففي قول الله تعالى: ﴿ بَلْ عَجِبْتُ وَيَسْخَرُونَ ﴿١٢﴾ ﴾ [سورة الصافات:١٢] على وجه القراءة بالضم[٣].

وأما في السُّنَّة فقد ورد غير حديث "إنَّ اللهَ يَعْجَبُ" وَ "عَجِبَ رَبُّنَا" .

منها: قوله ﷺ: "إنَّ اللهَ ليعجب من الرَجُلَيْنِ يَقْتُلُ أَحَدُهُمَا الْآخَرَ فيَدْخُلان الْجَنَّةَ"[٤] وَقوله ﷺ: "عَجِبَ رَبُّنَا مِنْ قَوْمٍ يُقَادُونَ إِلَى الْجَنَّةِ فِي السَّلَاسِلِ"[٥].

قال ابن تيمية رَحِمَهُ اللَّهُ في "مجموع الفتاوى": "فصلٌ: وأما قوله: "التَّعجب استعظام للمتعجب منه". فيقال: نعم. وقد يكون مقرونًا بجهل بسبب التعجب، وقد يكون لما خرج عن نظائره، والله تعالى بكل شيء عليم.

---

(١) التوحيد لابن خزيمة (٢/٥٦٣).

(٢) الآجري في "الشريعة" (٢/١٠٥١).

(٣) وهي قراءة الإمامين: حمزة والكسائي. كما سيأتي في كلام المصنِّف رَحِمَهُ اللَّهُ.

(٤) سيأتي تخريجه في قسم التحقيق رقم (٢٩٩).

(٥) سيأتي تخريجه في قسم التحقيق رقم (٢٩٥).

فلا يجوز عليه أن لا يعلم سبب ما تعجب منه؛ بل يتعجب لخروجه عن نظائره تعظيما له. والله تعالى يعظم ما هو عظيم؛ إما لعظمة سببه أو لعظمته. فإنه وصف بعض الخير بأنه عظيم. ووصف بعض الشرِّ بأنّه عظيم فقال تعالى: ﴿رَبُّ ٱلْعَرْشِ ٱلْعَظِيمِ ﴿١٢٩﴾﴾ وقال: ﴿إِنَّ ٱلشِّرْكَ لَظُلْمٌ عَظِيمٌ ﴿١٣﴾﴾ [سورة لقمان:١٣] ولهذا قال تعالى: ﴿ بَلْ عَجِبْتُ وَيَسْخَرُونَ ﴿١٢﴾﴾ [سورة الصافات:١٢] على قراءة الضم فهنا هو عجب من كفرهم مع وضوح الأدلة[١].

❁ صفة الغَضَب:

صفةٌ فعليةٌ خبريَّةٌ ثابتةٌ لله عَزَّ وجَلَّ بالكتاب والسُّنَّة.

وقد أطال ابن المحب رَحِمَهُ ٱللَّهُ في الاستشهاد لهذه الصِّفة من الكتاب والسُّنَّة. وبوَّب لها بابًا فقال: (باب إثبات الغضب لله).

ومن هذه الأدلة: قول الله تعالى: ﴿لَا تَتَوَلَّوْا۟ قَوْمًا غَضِبَ ٱللَّهُ عَلَيْهِمْ قَدْ يَئِسُوا۟ مِنَ ٱلْـَٔاخِرَةِ ﴾ [سورة الممتحنة:١٣]، ﴿كُلُوا۟ مِن طَيِّبَٰتِ مَا رَزَقْنَٰكُمْ وَلَا تَطْغَوْا۟ فِيهِ فَيَحِلَّ عَلَيْكُمْ غَضَبِى ۖ وَمَن يَحْلِلْ عَلَيْهِ غَضَبِى فَقَدْ هَوَىٰ ﴿٨١﴾﴾ [سورة طه:٨١]، ﴿غَيْرِ ٱلْمَغْضُوبِ عَلَيْهِمْ﴾ [سورة الفاتحة:٧]، ﴿ وَٱلْخَٰمِسَةَ أَنَّ غَضَبَ ٱللَّهِ عَلَيْهَآ ﴾ [سورة النور:٩].

ومن السُّنَّة قول عائشة قالت: "مَنْ أَرْضَى اللَّهَ بِسَخَطِ النَّاسِ كَفَاهُ اللَّهُ النَّاسَ، وَمَنْ أَسَخَطِ اللَّهِ بِرِضَا النَّاسَ وَكَّلَهُ اللَّهُ إِلَى النَّاس "[٢].

وقوله ﷺ: " اشْتَدَّ غَضَبُ اللَّهِ عَلَى قَوْمٍ فَعَلُوا بِرَسُولِ اللَّهِ ﷺ وَهُوَ حِينَئِذٍ يُشِيرُ إِلَى رَبَاعِيَتِه "[٣]، وَ "اشْتَدَّ غَضَبُ اللَّهِ عَلَى رَجُلٍ يَقْتُلُهُ رَسُولُ اللَّهِ ﷺ فِي سَبِيلِ اللَّهِ "[٤].

❁ الكلام والصَّوت والحرف:

صفة الكلام: صفةٌ من صفاتِ الله عَزَّوجَلَّ الاختيارية الثَّابتة له بالكتاب والسُّنَّة.

---

[١] ابن تيمية في "مجموع الفتاوى" (٦/١٢٣).

[٢] سيأتي تخريجه في قسم التحقيق رقم (١٥٧).

[٣] سيأتي تخريجه في قسم التحقيق رقم (١٥٩).

[٤] سيأتي تخريجه في قسم التحقيق رقم (١٦٠).

وهي صفة ذاتيةٌ فعليةٌ باعتبارين، فإنه باعتبار أصلها صفةٌ ذاتيةٌ، لأنَّ الله تعالى لم يزل ولا يزال متكلمًا، وباعتبار آحاد الكلام صفةٌ فعليةٌ، لأن الكلام يتعلق بمشيئته، يتكلم متى شاء بما شاء، كما في قوله تعالى: ﴿إِنَّمَآ أَمۡرُهُۥٓ إِذَآ أَرَادَ شَيۡـًٔا أَن يَقُولَ لَهُۥ كُن فَيَكُونُ ﴿٨٢﴾﴾ [سورة يس:٨٢] [١].

۞ ومن اعتقاد السَّلف في كلام الله تعالى أنَّه بصوت، وقد قامت الدَّلائل القواطع على إثباته، وهو كسائر صفاته تعالى، كما أنها لا تشبه صفات المخلوقين، فصوته تعالى لا يشبه أصواتهم.

وقد عنون الإمام رَحِمَهُ ٱللَّهُ بابًا بعنوان (ذكر الصَّوت) وذكر فيه الأدلة على إثبات كلام الله تعالى بصوت منها:

١. حديث أبي سعيد الخدري رَضِيَ ٱللَّهُ عَنْهُ:

قال رسول الله ﷺ: " يَقُولُ اللَّهُ: يَا آدَمُ، فَيَقُولُ: لَبَّيْكَ وَسَعْدَيْكَ، فَيُنَادَى بِصَوْتٍ إِنَّ اللَّهَ يَأْمُرُكَ أَنْ تُخْرِجَ مِنْ ذُرِّيَّتِكَ بَعْثًا إِلَى النَّارِ "[٢].

٢. حديث عبد الله بن أُنيس الأنصاري رَضِيَ ٱللَّهُ عَنْهُ:

قال: سمعت رسول الله ﷺ يقول: "يَحْشُرُ اللَّهُ الْعِبَادَ"، أَوْ قال: "يَحْشُرُ اللَّهُ النَّاسَ"، قال: وَأَوْمَأَ بِيَدِهِ إِلَى الشَّامِ عُرَاةً غُرْلا بُهْمًا، قُلْتُ: مَا بُهْمًا؟ قال: "لَيْسَ مَعَهُمْ شَيْءٌ"، قال: "فَيُنَادِيهِمْ بِصَوْتٍ يَسْمَعُهُ مَنْ بَعُدَ، كَمَا يَسْمَعُهُ مَنْ قَرُبَ: أَنَا الْمَلِكُ أَنَا الدَّيَّانُ"[٣].

وهذا الحديث صريح في إثبات كلام الرَّبِّ تعالى بصوتٍ، وقد احتجَّ به على ذلك إمام أهل الحديث محمد بن إسماعيل البخاري رَحِمَهُ ٱللَّهُ، فقال: "وإنَّ اللهَ عزوجل يُنادي بِصَوتٍ، يَسْمَعُهُ مَنْ بَعُدَ كَمَا يَسْمَعُهُ مَنْ قَرُبَ، فَلَيْسَ هَذَا لِغَيْرِ اللَّهِ جلَّ ذِكْرُه، وفي هذا دليل أنَّ صَوتَ اللهِ لا يُشْبِهُ أَصْواتَ الخَلْق، لأنَّ صَوْت الله جلَّ ذكره يُسْمَع مِنْ بُعْدٍ كما يُسْمَعُ مِنْ قُرْبٍ.. "[٤].

---

[١] ابن عثيمين في "القواعد المثلى" (ص٢٥).

[٢] رواه البخاري في كتاب التوحيد، باب قول الله: {وَلَا تَنفَعُ ٱلشَّفَٰعَةُ عِندَهُۥٓ إِلَّا لِمَنۡ أَذِنَ لَهُۥ} (٧٤٨٣)، وسيأتي في قسم التحقيق برقم (٦٥٧).

[٣] أخرجه البخاري تعليقًا في كتاب باب قوْلِ اللَّهِ: {وَلَا تَنفَعُ ٱلشَّفَٰعَةُ عِندَهُۥٓ إِلَّا لِمَنۡ أَذِنَ لَهُۥ} (١٤١/٩)، وسيأتي في قسم التحقيق برقم (٦٦٧).

[٤] البخاري "خلق أفعال العباد" (١٤٩).

٣. وحديث أبي هريرة رَضِيَ اللَّهُ عَنْهُ:

أن نبي الله ﷺ قال: "إِذَا قَضَى اللَّهُ الأَمْرَ فِي السَّمَاءِ ضَرَبَتِ الْمَلَائِكَةُ بِأَجْنِحَتِهَا تَصْدِيقًا لِقَوْلِهِ كَأَنَّهُ سِلْسِلَةٌ عَلَى صَفْوَانٍ، فـ ﴿إِذَا فُزِّعَ عَن قُلُوبِهِمْ قَالُوا مَاذَا قَالَ رَبُّكُمْ قَالُوا الْحَقَّ وَهُوَ الْعَلِيُّ الْكَبِيرُ ﴿٢٣﴾﴾ [سورة سبأ:٢٣]...."[1]..

وغيرها من الأدلة التي ذكرها المصنِّف رَحِمَهُ اللَّهُ، وهي كافية في إثبات صفة تكلّم الرَّبّ تعالى بصَوْت، ونُمِرُّ ذلك كما جاء، فلا نكيِّفُه، ولا نُشبِّهُه بصوتِ المخلوق[2].

قال شيخ الإسلام ابن تيمية رَحِمَهُ اللَّهُ: "واستفاضت الآثار عن النَّبي ﷺ والصَّحابة والتَّابعينَ ومن بعدهم مِنْ أئمة السُّنَّة أنَّه سبحانه ينادِي بصوتٍ: نادى موسى، وينادي عباده يوم القيامة بصوتٍ، ويتكلم بالوحي بصوتٍ، ولم يُنقل عن أحدٍ من السَّلف أنَّه قال: إنَّ الله يتكلم بلا صوتٍ أو بلا حرفٍ، ولا أنَّه أنكر أنَّ الله يتكلم بصوتٍ أو بحرفٍ"[3].

۞ ومن اعتقاد السَّلف أيضًا أنَّ كلامَه سبحانه مؤلَّف من الحُروف، ولكنَّ بعض أهل البدع نازع في إطلاق لفظ (الحرف) وأنَّه يحتاج إطلاقه إلى دليل..

وقد أورد الإمام ابن المحب رَحِمَهُ اللَّهُ الحجج على صحة إطلاق هذه التسمية من السُّنَّة وآثار السَّلف، ومن ذلك:

١. حديث ابن عباس رَضِيَ اللَّهُ عَنْهُ:

قال: بَيْنَمَا جِبْرِيلُ قاعِدٌ عِنْد النَّبيِّ ﷺ، سَمِعَ نَقِيضًا مِنْ فَوقِهِ فَرَفَعَ رَأْسَهُ، فقال: هَذَا بَابٌ مِنَ السَّمَاءِ فُتِحَ الْيَوْمَ لَمْ يُفْتَحْ قَطُّ إِلَّا الْيَوْمَ، فَنَزَلَ مِنْهُ مَلَكٌ، فقال: هَذَا مَلَكٌ نَزَلَ إِلَى الْأَرْضِ لَمْ يَنْزِلْ إِلَّا الْيَوْمَ،

---

[1] رواه البخاري في كتاب تفسير القرآن، باب قوله: { إِلَّا مَنِ اسْتَرَقَ السَّمْعَ فَأَتْبَعَهُ شِهَابٌ مُّبِينٌ ﴿١٨﴾}، وباب {حَتَّىٰ إِذَا فُزِّعَ عَن قُلُوبِهِمْ} (٤٨٠٠) وَ(٤٧٠١). وسيأتي في قسم التحقيق برقم (٦٥٨).

[2] للاستزادة: انظر: قسم التحقيق، والجديع في "العقيدة السَّلفية في كلام رب البرية (ص١٦٩).

[3] مجموع الفتاوى (١٢/٣٠٤-٣٠٥).

فَسَلَّمَ، فقال: أَبْشِرْ بِنُورَيْنِ أُوتِيتَهُمَا لَمْ يُؤْتَهُمَا نَبِيٌّ قَبْلَكَ فَاتِحَةِ الْكِتَابِ، وَخَوَاتِيمِ سُورَةِ الْبَقَرَةِ لَمْ تَقْرَأْ بِحَرْفٍ مِنْهَا إِلَّا أُعْطِيتَهُ"(١).

٢. وحديث عبد الله بن مسعود رَضِيَ اللَّهُ عَنْهُ:

قال: قال رسول الله ﷺ: "مَنْ قَرَأَ حَرْفًا مِنْ كِتَابِ اللَّهِ فَلَهُ حَسَنَةٌ، وَالحَسَنَةُ بِعَشْرِ أَمْثَالِهَا، لَا أَقُولُ ﴿الٓمٓ ۝١﴾ حَرْفٌ، وَلَكِنْ أَلِفٌ حَرْفٌ وَلَامٌ حَرْفٌ وَمِيمٌ حَرْفٌ "(٢).

۞ وقد ذكر المصنِّف رَحِمَهُ اللَّهُ أقوال السَّلف والأئمة على كون القرآن من كلام الله تعالى وهو صفة من صفاته، وأنَّه غير مخلوق كسائر صفاته عزوجل. وذكر منها:

١. قال أبو عبيد القاسم بن سلام: "مَنْ قَالَ: الْقُرْآنُ مَخْلُوقٌ، فَقَدِ افْتَرَى عَلَى اللَّهِ، وَقَالَ عَلَيه مَا لَمْ تَقُلْهُ الْيَهُودُ وَلَا النَّصَارَى "(٣).

٢. قول هارون بن معروف: " مَنْ زَعَمَ أَنَّ القُرآنَ مخلوق فكأنَّما عَبَدَ اللَّات والعُزَّى "(٤).

٣. قول هارون المستملي: "من قال إنَّ القرآن مخلوق فهو واللهِ كافر "(٥).

وقد ساق الإمام أبو القاسم اللالكائي في كتابه "شرح أصول اعتقاد أهل السُّنَّة والجماعة" القول بذلك عن خمسِ مئةٍ وخمسين نفسًا من علماء الأمة وسلفها، كلُّهم يقولون: "القرآنُ كلامُ الله غيرُ مخلوقٍ، ومن قال: مخلوق، فهو كافرٌ"(٦).

فقال رَحِمَهُ اللَّهُ: "فَهَؤُلَاءِ خَمْسُ مِائَةٍ وَخَمْسُونَ نَفْسًا أَوْ أَكْثَرُ مِنَ التَّابِعِينَ، وَأَتْبَاعِ التَّابِعِينَ، وَالْأَئِمَّةِ الْمَرْضِيِّينَ، سِوَى الصَّحَابَةِ الْخَيِّرِينَ، عَلَى اخْتِلَافِ الْأَعْصَارِ وَمُضِيِّ السِّنِينَ وَالْأَعْوَامِ. وَفِيهِمْ نَحْوٌ مِنْ مِائَةٍ

---

(١) سيأتي تخريجه في قسم التحقيق رقم (٣٢٩).

(٢) سيأتي تخريجه في قسم التحقيق رقم (٣٣٤).

(٣) انظر: قسم التحقيق رقم (٣٦٣).

(٤) انظر: قسم التحقيق رقم (٣٥٩).

(٥) انظر: قسم التحقيق رقم (٣٦٠).

(٦) انظر: كتاب العقيدة السَّلفية للجديع (ص١٤٦).

إِمَامٍ مِمَّنْ أَخَذَ النَّاسُ بِقَوْلِهِمْ وَتَدَيَّنُوا بِمَذَاهِبِهِمْ، وَلَوِ اشْتَغَلْتُ بِنَقْلِ قَوْلِ الْمُحَدِّثِينَ لَبَلَغَتْ أَسْمَاؤُهُمْ أُلُوفًا كَثِيرَةً"[١].

❁ ومن اعتقاد السَّلف أيضًا أنَّ القرآن كلام الله تعالى منه خرج وبدأ، وتكلَّم به بحروفه ومعانيه، فأسمعه جبريل عليه السَّلام، ونزل به جبريل على قلب نبينا ﷺ، وهو هذا اللسان العربي المبين، النَّازل بلغة قريش[٢].

والتنصيص على هذه العقيدة مأثور عن جماعة من أئمة السَّلف، منهم:

١. سفيان الثوري..

قال: " القرآنُ كلامُ الله غيرُ مخلوقٍ، منه بَدَأ وإليه يعودُ، مَنْ قال غيرَ هذا فهو كُفْرٌ".

٢. الإمام أحمدُ بن حنبل..

قال: "لقيتُ الرِّجالَ، والعُلَماءَ، والفُقَهاءَ بمكَّةَ، والمَدينةِ، والكُوفةِ، والبَصْرةِ، والشامِ، والثُّغورِ، وخُراسانَ، فرأيتُهم على السُّنَّة والجماعَة، وسألتُ عنها -يعني هذه اللفظة- الفُقَهاءَ؟ فكلٌّ يقولُ: القرآنُ كلامُ الله غيرُ مَخْلوق، منه بدَأ، وإليه يعودُ"[٣].

٣. شيخ الإسلام ابن تيمية -رَحِمَهُ ٱللَّهُ-:

قال: "وأنَّ القرآن كلام الله بجميع جهاته منزَّل غير مخلوق ولا حرف منه مخلوق، منه بدأ وإليه يعود، قال عبد الله بن المبارك: "من كفر بحرف من القرآن فقد كفر، ومن قال: لا أؤمن بهذه اللام فقد كفر"[٤].

وقد أطال الإمام ابن المحب رَحِمَهُ ٱللَّهُ في ذكر الأدلة من السُّنَّة على اثبات هذه الصِّفة، في باب (ما ورد في الأصْواتِ والحُروف)، ونقل في هذا الباب كثيرًا من الأحاديث التي ذكرها ابن مندة في كتابه "الرَّد على من يقول آلم حرف" حتى يكاد أن يقال أنَّه نقل جميع مروياته في هذا الكتاب.

---

[١] اللالكائي "شرح أصول اعتقاد أهل السُّنَّة" (٢/٣٤٤).

[٢] للاستزادة: انظر: العقيدة السَّلفية في كلام رب البرية لعبد الله الجديع (ص ١٩٣).

[٣] للاستزادة: انظر: العقيدة السَّلفية في كلام رب البرية لعبد الله الجديع (ص ١٩٣).

[٤] ابن تيمية في "مجموع الفتاوى" (٤/١٨٢).

ثم ختم ابن المحب -رَحِمَهُ ٱللَّهُ- هذا الباب بذكر أقوال علماء أهل السُّنَّة والجماعة في صفة الكلام، فذكر قول شيخ الإسلام ابن تيمية رَحِمَهُ ٱللَّهُ، وقول الإمام أحمد، وسؤال أبي بكر المروذي للإمام أحمد، وجزء من قصيدة أبي الحسن الكُرجي[١] التي نظمها على مذهب أهل السُّنَّة والحديث.

وهذه الأقوال هي خلاصة مذهب أهل السُّنَّة والجماعة في اثبات صفة الكلام، فقد قال: "وبالجُملة: فلا رَيْبَ أنَّه قَد ثَبَتَ بالكِتَاب والسُّنَّة وإجماع السَّلف: أنَّ اللهَ تكلَّم بالقُرآن بِحروفِه ومَعَانيه، بصَوتِ نَفْسه، ونادى موسَى بصوتِ نَفْسِه، وأنَّ صَوتَ الرَّبّ لا يماثِل أصْوات العِباد، كما أنَّ علمَه لا يماثِل علمَهُم، وقدرته لا تماثل قُدْرَتهم، وأنَّه بائنٌ عن مخلوقاتِه بذاتِه وصِفَاتِه، وقد نصَّ على ذلك أئمَّة الإِسْلام أحمد ومَنْ قبله مِن الأئمَّة، فالصَّوت المسْمُوع من العَبد صوتُ القَارئ، والكلامُ كلامُ البارِئ"[٢].

وقال أيضًا: "وَجُمْهُورُ الْمُسْلِمِينَ يَقُولُونَ: إنَّ الْقُرْآنَ الْعَرَبِيَّ كَلَامُ اللَّهِ، وَقَدْ تَكَلَّمَ اللَّهُ بِهِ بِحَرْفِ وَصَوْتٍ، فَقَالُوا: إنَّ الْحُرُوفَ وَالْأَصْوَاتَ قَدِيمَةُ الْأَعْيَانِ أَوْ الْحُرُوفُ بِلَا أَصْوَاتٍ، وَإِنَّ الْبَاءَ وَالسِّينَ وَالْمِيمَ مَعَ تَعَاقُبِهَا فِي ذَاتِهَا فَهِيَ أَزَلِيَّةُ الْأَعْيَانِ لَمْ تَزَلْ وَلَا تَزَالُ"[٣].

❁ صفة المَحَبَّة:

صفةٌ فعليَّةٌ اختيارية، ثابتةٌ بالكتاب والسُّنَّة.

وقد بوَّب ابن المحب رَحِمَهُ ٱللَّهُ لهذه الصِّفة: (باب قول الله تعالى: ﴿يُحِبُّهُمْ وَيُحِبُّونَهُۥٓ﴾[سورة المائدة:٥٤]). وأطال في اثبات هذه الصِّفة فجمع فيها الأدلة من الكتاب والسُّنَّة حتى جاوزت (٥٠) دليلًا.

ومن هذه الأدلة: قول الله تعالى: ﴿يُحِبُّ ٱلتَّوَّٰبِينَ وَيُحِبُّ ٱلْمُتَطَهِّرِينَ ﴿٢٢٢﴾﴾[سورة البقرة:٢٢٢]، ﴿وَٱللَّهُ يُحِبُّ ٱلْمُطَّهِّرِينَ ﴿١٠٨﴾﴾ [سورة التوبة:١٠٨]، ﴿وَٱللَّهُ يُحِبُّ ٱلصَّٰبِرِينَ ﴿١٤٦﴾﴾ [سورة آل عمران:١٤٦]، ﴿وَٱللَّهُ يُحِبُّ ٱلْمُحْسِنِينَ ﴿٩٣﴾﴾ [سورة المائدة: ٩٣]، ﴿وَأَحْسِنُوٓاْ إِنَّ ٱللَّهَ يُحِبُّ ٱلْمُحْسِنِينَ ﴿١٩٥﴾﴾ [سورة البقرة:١٩٥].

---

[١] محمد بن عبد الملك بن محمد الكرجي، أبو الحسن، من علماء السَّلف، ستأتي ترجمته في قسم التحقيق بعد حديث رقم (٦٧٢).

[٢] سيأتي في قسم التحقيق بعد حديث رقم (٦٧٠).

[٣] ابن تيمية في "مجموع الفتاوى" (٥/٥٥٦).

وقول النبي ﷺ: ": يَا عَائِشَةُ، إِنَّ اللهَ يُحِبُّ الرِّفْقَ فِي الْأَمْرِ كُلِّهِ"[١].

وقوله ﷺ: "إِنَّ اللهَ إِذَا أَحَبَّ عَبْدًا قال لجبْرِيلَ: إِنِّي أُحِبُّ فُلَانًا فَأَحِبَّهُ، قَالَ: فيقُول جِبْرِيلُ لأهل السَّماءِ: إِنَّ ربكم يُحِبُّ فُلَانًا فَأَحِبُّوهُ، قال: فَيُحِبُّهُ أَهْلُ السَّماءِ ويُوضَعُ لَهُ الْقَبُولُ فِي الْأَرْضِ، وَإِذَا أَبْغَضَ فمثلُ ذَلك"[٢]. وغيرها من الأدلة.

قال ابن تيمية رَحِمَهُ ٱللَّهُ في "مجموع الفتاوى": "فإن الكتاب والسُّنَّة وإجماع المسلمين: أثبتت محبة الله لعباده المؤمنين، ومحبتهم له، كقوله تعالى: ﴿وَٱلَّذِينَ ءَامَنُوٓاْ أَشَدُّ حُبًّا لِّلَّهِ﴾ [سورة البقرة:١٦٥] وقوله: ﴿يُحِبُّهُمْ وَيُحِبُّونَهُۥٓ﴾ [سورة المائدة:٥٤].

ثم قال: وقد أجمع سلف الأمة وأئمتها على إثبات محبة الله تعالى لعباده المؤمنين ومحبتهم له وهذا أصل دين الخليل إمام الحنفاء عليه السلام" ا.هـ[٣].

---

[١] سيأتي تخريجه في قسم التحقيق رقم (٢٦٨).

[٢] سيأتي تخريجه في قسم التحقيق رقم (٢٦٩).

[٣] ابن تيمية في "مجموع الفتاوى" (٢/٣٥٤).

المطلب الثَّالث: مسائل متفرقة:

❁ مسألة الأطيط:

معنى الأَطِيطُ: نَقِيضُ صَوْتِ المَحامِلِ والرِّحال. إِذا ثَقُلَ عَلَيْهَا الرُّكبان، وأَطَّ الرَّحْلُ والنِّسْعُ يَئِطُّ أَطًّا وأَطِيطًا: صَوَّتَ، وَكَذَلِكَ كلُّ شَيْءٍ أَشبه صَوْتَ الرَّحْلِ الجْدِيدِ[١].

قال الذَّهبي في "العلو": "الأطيط الواقع بذات العرش من جنس الأطيط الحاصل في الرَّحل فذاك صفة للرحل وللعرش ومعاذ الله أن نعده صفة لله عزوجل ثم لفظ الأطيط لم يأت به نص ثابت"[٢].

وقال أيضًا: "وليس للأطيط مدخل في الصِّفات أبدًا، بل هو كاهتزاز العرش لموت سعد، وكتفطر السماء يوم القيامة ونحو ذلك". ا.هـ[٣].

❁ مسألة وجود الجنَّة والنَّار:

من الأدلة على خلقهما ووجودهما أنَّ الله تعالى قال: ﴿ ۞ وَسَارِعُوٓاْ إِلَىٰ مَغۡفِرَةٖ مِّن رَّبِّكُمۡ وَجَنَّةٍ عَرۡضُهَا ٱلسَّمَٰوَٰتُ وَٱلۡأَرۡضُ أُعِدَّتۡ لِلۡمُتَّقِينَ ١٣٣﴾ [سورة آل عمران:١٣٣] وقوله تعالى عن النار:﴿ وَٱتَّقُواْ ٱلنَّارَ ٱلَّتِيٓ أُعِدَّتۡ لِلۡكَٰفِرِينَ ١٣١﴾ [سورة آل عمران:١٣١].

قال الطَّحاوي في "عقيدته": "والجنَّة والنَّار مخلوقتان، لا تفْنَيان أبدًا ولا تَبيدان، فإنَّ الله تعالى خلق الجنَّة والنَّار قبل الخلق، وخلق لهما أهلًا، فمن شاء منهم إلى الجنَّة فضلًا منه، ومن شاء منهم إلى النَّار عدلًا منه، وكل يعمل لما قد فُرغ له، وصائر إلى ما خُلِق له، والخير والشر مُقدَّران على العباد"[٤].

قال ابن أبي العز الحنفي: "اتفق أهل السُّنَّة على أنَّ الجنَّة والنَّار مخلوقتان موجودتان الآن، ولم يزل على ذلك أهل السُّنَّة، حتى نبغت نابغة من المعتزلة والقدرية، فأنكرت ذلك، وقالت: بل ينشئهما الله يوم

---

[١] ابن منظور في "لسان العرب" (٢٥٦/٧).
[٢] الذهبي في "العلو" (ص٤٥).
[٣] الذهبي في "العلو" (ص١٠٧).
[٤] الطحاوي في "العقيدة الطحاوية" (ص٦١٤).

القيامة!! وحملهم على ذلك أصلهم الفاسد الذي وضعوا به شريعة لما يفعله الله، وأنه ينبغي أن يفعل كذا، ولا ينبغي له أن يفعل كذا!! وقاسوه على خلقه في أفعالهم، فهم مشبِّهة في الأفعال، ودخل التجهم فيهم، فصاروا مع ذلك معطِّلة! وقالوا: خَلْق الجنَّة قبل الجزاء عبث! لأنها تصير معطلة مُددًا متطاولة!! فردوا من النصوص ما خالف هذه الشريعة الباطلة التي وضعوها للرب تعالى، وحرَّفوا النُّصوص عن مواضعها، وضلَّلوا وبدَّعوا من خالف شريعتَهم "[١].

❁ مسألة الكرسي والعرش:

ذكر ابن المحب رَحِمَهُ ٱللَّهُ الأقوال الواردة في تفسير قوله تعالى: ﴿وَسِعَ كُرْسِيُّهُ ٱلسَّمَٰوَٰتِ وَٱلْأَرْضَ﴾ [سورة البقرة: ٢٥٥] منها: تفسير ابن عباس: "الكرسي: مَوْضِعُ الْقَدَمَيْنِ، وَلَا يُقَدَّرُ قَدْرَ عَرْشِهِ "[٢]. قال عبد الرزاق: "الكُرْسي موضِعُ القَدَمين، ولا يقدر قَدْرَه أحد"[٣]. قول سعيد بن جبير: "الكُرْسِي موضِعُ القَدَمين "[٤].

ونقل قول يحيى بن معين أنَّه قال: شهدت زكريا بن عدي سأل وكيعًا فقال: "يا أبا سفيان هذه الأحاديث _يعني مثل: "الكُرسي موضع القدمين، ونحو هذا_ ؟ فقال وكيع: "أدْرَكنا إسماعيل بن أبي خالد، وسفيان، ومُسعرًا يحدِّثون بهذه الأحاديث ولا يفسِّرون شيئًا" ا.هـ[٥].

وقد أجمع علماء السَّلف على وجود العرش، وثبوت الكرسي. وقد نقل هذا الإجماع شيخ الإسلام ابن تيمية رَحِمَهُ ٱللَّهُ فقال: "العرش موجود بالكتاب والسُّنَّة وإجماع سلف الأمَّة وأئمتها، وكذلك الكرسي ثابت بالكتاب والسُّنَّة وإجماع جمهور السَّلف "[٦].

وقال الطحاوي رَحِمَهُ ٱللَّهُ في "عقيدته": "الكرسي والعرش حقٌّ "[٧].

---

[١] الطحاوي في "العقيدة الطحاوية" (ص٦١٤-٦١٥).

[٢] سيأتي تخريجه في قسم التحقيق رقم (٥٥).

[٣] سيأتي تخريجه في قسم التحقيق رقم (٥٦).

[٤] سيأتي تخريجه في قسم التحقيق رقم (٥٧).

[٥] سيأتي تخريجه في قسم التحقيق رقم (٥٨).

[٦] ابن تيمية في "مجموع الفتاوى" (٦/٥٨٤).

[٧] الطحاوي في "العقيدة الطحاوية" (ص٣٦٤).

المبحث الرابع

مَنْهَـــــج التَّحْقِيـــــق

المبحث الرابع:

منهج التحقيق

كان عمل الباحثة في هذا التحقيق، هو منهج النسخة الأم؛ وذلك لأن هذا المخطوط هو بخط المؤلف، ولا يوجد للكتاب – بعد البحث والتنقيب – أي نسخة أخرى، وكان منهج التحقيق كالتالي:

١. المحاولة بكل ما في الإمكان لإخراج النّصوص على الصورة الصحيحة التي كتبها المؤلف. وذلك بالمقابلة بين النسخة الموجودة والرجوع إلى أصول النصوص المذكورة في الكتاب، ومقابلتها بأصولها التي أخذت منها، فالمصنف غالبًا ما يذكر مصدر المعلومة التي أوردها، ففي حال وجود المصدر أرجع إليه وأقابله بالمخطوط.

ومن الاجتهاد في قراءة النصوص المحاولة في الرجوع إلى المصادر الأخرى من الكتب المعنية بالموضوع، فمثلًا في الاستنباطات اللغوية رجعت إلى كتب اللغة، وفي أسماء الرجال رجعت إلى كتب التراجم، وفي الأحاديث إلى كتب الحديث، وهكذا إلى أن تمّ قراءة النص.

٢. تقويم النص المخطوط، بما في الأصول المقتبس منها النص، وجعل التصويب بين معكوفتين، مع الإشارة إلى ذلك في الحاشية.

٣. استخدام قواعد الإملاء والعلامات البيانية المستعملة للكتابات في العصر الحاضر. كما أني اصطلحت لنفسي على البعض منها فأضع الآيات القرآنية بين قوسين مزهرين ﴿ ﴾ ، والأحاديث النبوية والآثار بين قوسين مزدوجين" ".

٤. تصحيح الأخطاء القرآنية التي قلّ ما ترد والإشارة إلى ذلك في الهامش.

٥. الإشارة إلى بداية كل صفحة من المخطوط، وذلك بوضع خط مائل (/) قبل الكلمة الأولى من أول كل صفحة، وكتابة رقم اللوحة والوجه في محاذاتها في الهامش بهذا الشكل (٢٢٧/ب)، فالرقم يشير إلى رقم اللوحة، والحرف يشير إلى أحد وجهي اللوحة. والمقصود منه تسهيل الرجوع إلى الأصل لمن أراد الرجوع إليها.

٦. ترقيم الأبواب والفصول ترقيمًا تسلسليًا.

٧. ترقيم الأحاديث والآثار بأرقام تسلسلية أيضًا .

٨. كتابة الآيات القرآنية الواردة في النص بالرسم العثماني، وفق المصحف المضبوط على رواية حفص عن عاصم، إلا في الموضع التي أورد المصنف فيه قراءة أخرى فإني ضبطته على تلك القراءة –وقد ورد في قوله تعالى: ﴿ بَلۡ عَجِبۡتُ وَيَسۡخَرُونَ ۝١٢ ﴾ [سورة الصافات:١٢] – مع عزو الآيات القرآنية إلى مواضعها من القرآن الكريم بذكر اسم السورة ورقم الآية، وجعل العزو في المتن بين معكوفتين [].

٩. تخريج الأحاديث والآثار الواردة في النَّص، من كتب السُّنَّة المختلفة.. وسأفصِّل فيها كما سيأتي.

١٠. توثيق النُّقولات التي أوردها المصنّف من الكتب التي عزى إليها –إن كانت مطبوعة–.

١١. صياغة عناوين جانبية للنص، في الهامش الأيسر من النَّص المحقق، مع مراعاة الإيجاز فيها.

١٢. ترجمة الأعلام الوارد ذكرهم في النَّص. وسيأتي تفصيلها.

١٣. بيان الغريب من ألفاظ الحديث، وذلك بالرجوع إلى "النهاية في غريب الحديث والأثر لابن الأثير" غالبًا، وإلى "لسان العرب لابن منظور" فإن لم أجد رجعت إلى غيرها وهو النادر.

١٤. التَّعريف بالبلدان والأماكن –سوى المشهورة منها– مع العزو إلى المراجع القديمة والحديثة.

١٥. التَّعليق على بعض المواضع العقدية، واستخراج بعض الفوائد العقدية من الأحاديث الصَّحيحة الواردة في النَّص.

١٦. تذييل الكتاب بوضع فهارس تخدم البحث.

❁ عملي في التراجم:

١. ترجمت للأعلام غير المشهورين الوارد ذكرهم في متن الكتاب.

٢. ضبطت الأسماء والأنساب التي تحتاج إلى ذلك .

٣. اقتصرت في الحكم على الرِّجال على ما في "التقريب" إلا إذا لم أجده فيه فإني أنقل عن غيره مقدمةً أقوال الخطيب والذهبي وابن حجر، مع مراعاة الإيجاز في تراجمهم والاعتناء بذكر وفياتهم.

٤. قد أبقيت على الرّموز التي استعملها الحافظ ابن حجر رَحِمَهُ ٱللَّهُ في كتابه التَّقريب، وقد بين مراده منها في بداية كتابه.

٥. إذا تكرر اسم العلم مرة أخرى أحيل إلى الموضع الأول مع توضيح الاسم إن كان مبهمًا، وأحيانًا أشير لاسم الرَّاوي في تخريج الحديث خشية الإطالة.

❁ عملي في تخريج الأحاديث النبوية والآثار ما يلي :

أولًا: قمت بترقيمها متسلسلة .

ثانيًا: قمت بتخريج الأحاديث النبوية والآثار الموقوفة والمقطوعة من الكتب التي عزى إليها المصنف أولًا، وغالبًا أعقبها بغيرها من الكتب التي خرّجته:

أ. إذا كان الحديث في الصَّحيحين أو في أحدهما فإني أكتفي بالعزو إليهما –أحيانًا–، مع ذكر اسم الكتاب والباب ورقم الحديث.

ب. إذا لم يكن الحديث في الصَّحيحين فإني أخرج الحديث من كتب الحديث المشهورة، بذكر رقم الحديث فقط.

ثالثًا: إذا تعذّر عليّ تخريجه من الكتاب المعزو إليه – لفقده أو فقد جزء منه أو لعدم وجوده فيه– خرَّجته من غيره، إلا إذا لم أقف عليه وهو قليل.

رابعًا: إذا كان الحديث في غير الصحيحين فإني أبحث عن أحكام العلماء الذين حكموا على هذا الحديث وأذكرها عقب الحديث .

خامسًا: اكتفيت في الحكم على الحديث بنقل أحكام العلماء الذين حكموا عليه–غالبًا–.

سادسًا: قصدت جمع طرق الحديث أو الأثر عند ذكر المصنِّف لعدد من رواة الحديث، أو اكتفائه بذكر اسم الراوي من الصحابة.

❁ الرموز المستعملة في الرسالة:

التقريب: تقريب التهذيب لابن حجر، السير: سير أعلام النبلاء للإمام الذهبي، النهاية: النهاية في غريب الحديث والأثر لابن الأثير، الحلية: حلية الأولياء وطبقات الأصفياء لأبي نعيم، الكبرى: للسنن الكبرى سواء كانت للنسائي أو للبيهقي، الكبير: المعجم الكبير للطبراني، والأوسط لمعجمه الأوسط، والصغير لمعجمه الصغير، والصحيحة: سلسلة الأحاديث الصحيحة للألباني، والضعيفة: سلسلة الأحاديث الضعيفة للألباني، الكامل: الكامل في ضعفاء الرجال لابن عدي.

إذا أطلقت الرِّواية للبخاري فهي في كتابه "الصحيح"، وابن ماجة وأبي داود فهي في "السنن"، وللإمام أحمد والبزار والطيالسي. فهي في "المسند"، وابن خزيمة وابن حبان فهي في "الصحيح"، والحاكم: فهي في "المستدرك على الصحيحين" . وهكذا.

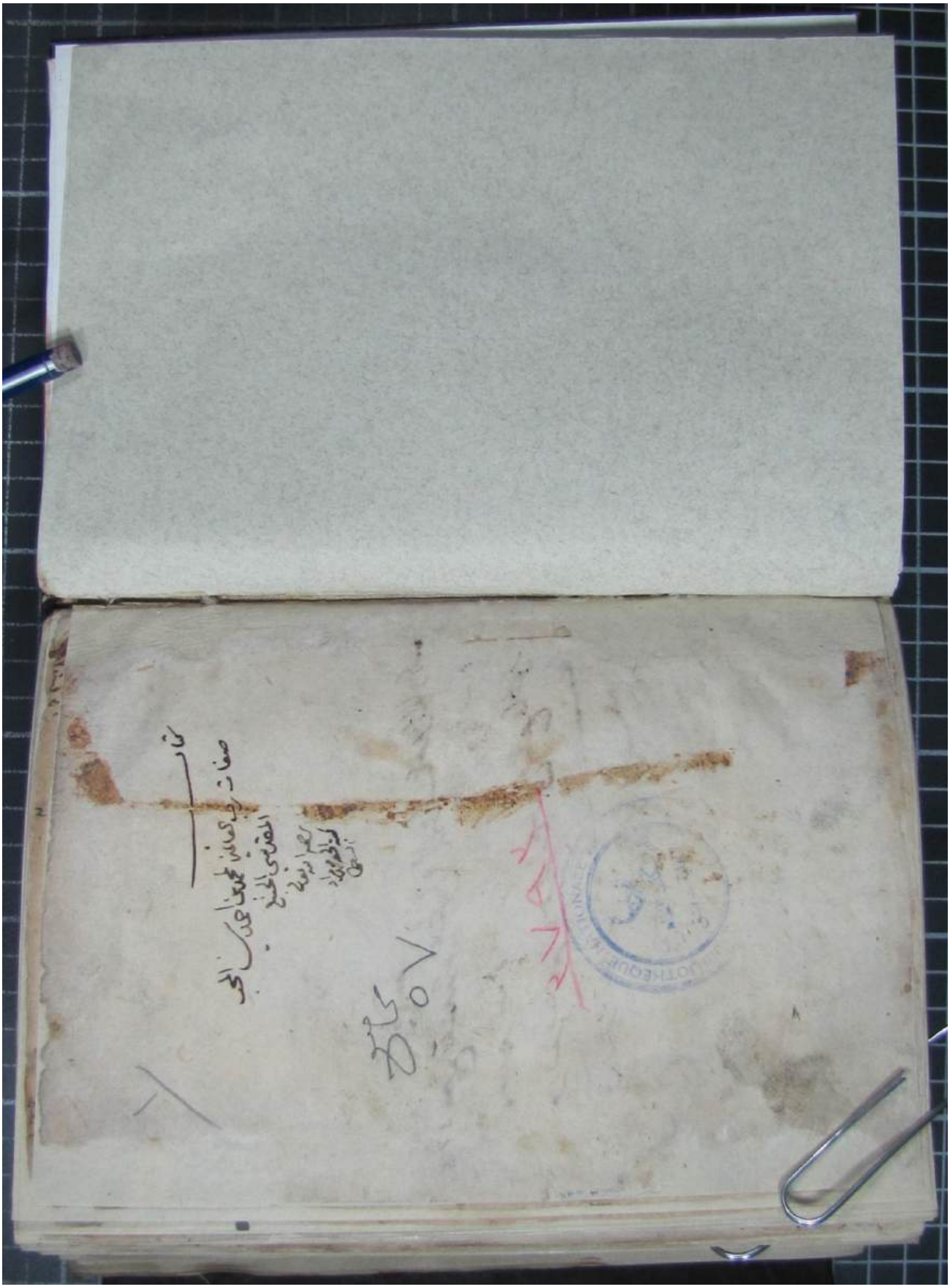

صورة غلاف مخطوط كتاب "صفات رب العالمين" لمحمد بن عبد الله بن المحب الصامت رَحِمَهُ ٱللَّهُ.

صورة اللوح رقم (٢٢٣) وهي بداية الجزء المحقق من كتاب "صفات رب العالمين" لابن المحب الصامت.

صورة اللوح رقم (٣٠٤) وهي نهاية الجزء المحقق من كتاب "صفات رب العالمين" لابن المحب.

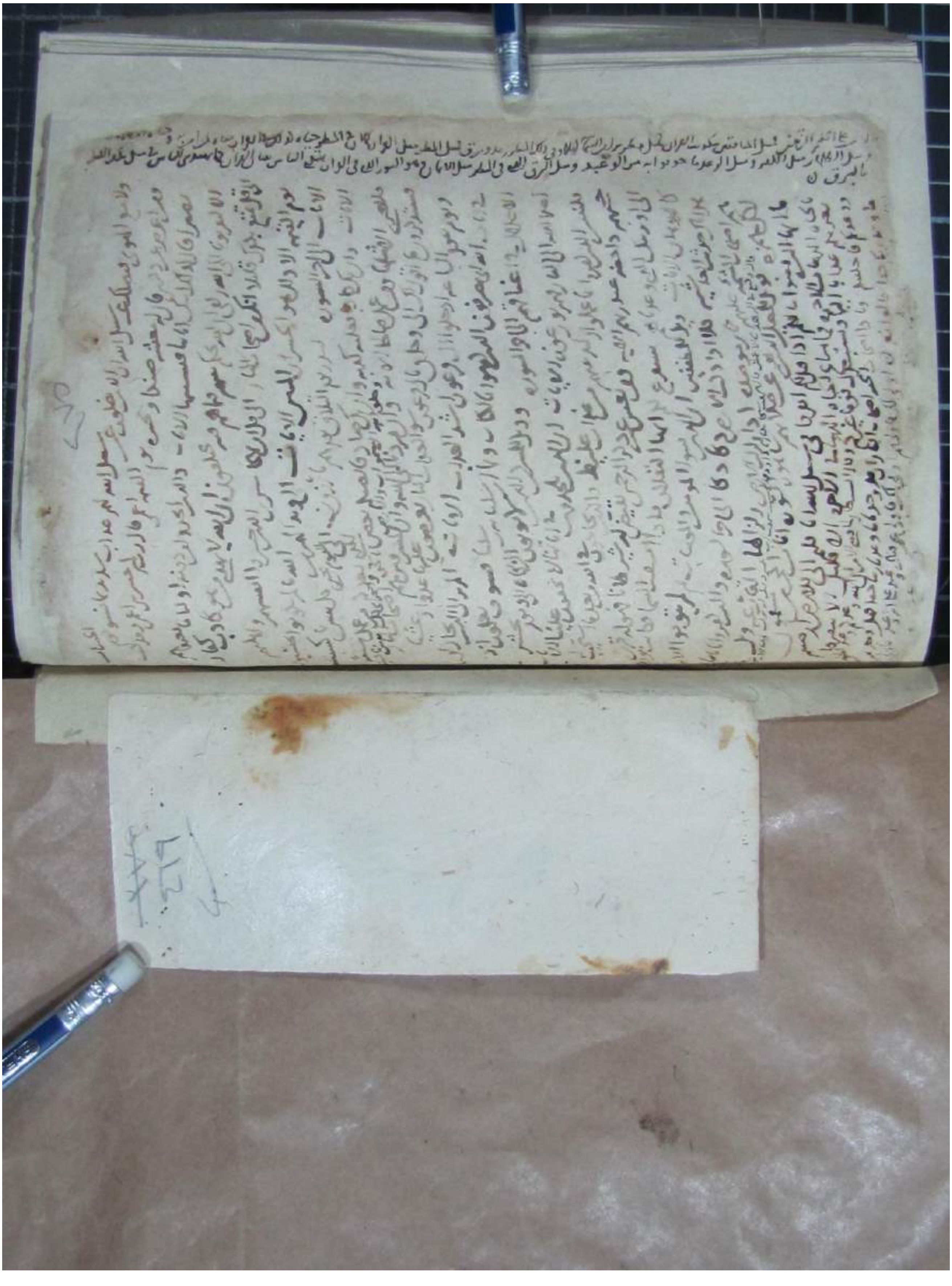

صورة اللوح رقم (٤٦٩) وهي آخر لوحة من كتاب "صفات رب العالمين" لابن المحب الصامت.

القسم الثاني

التَّحْـقيـق

[٢٢٣/ب]

١- باب ما ذكر في السَّاعد والذِّراع والرَّاحة والكَتَف والبَاع والصَّدر.

ما ذكر في السَّاعد

١- عن أبي الأحوص[١]، عن أبيه[٢] قال: أتيت النَّبيّ ﷺ وأنا قَشِفُ الهيئة[٣] قال: "هَلْ لَكَ مِنْ مالٍ؟ " قلت: نعم، قال: "مِنْ أَيِّ المَال؟" قلت: من كلٍّ من الإبِل والخيلِ والرَّقيقِ والغَنَم، قال: "فإذا أَتَاك الله مَالاً فلْيُرَ عَلَيك"، قال: وقال رسول الله: "هَلْ تُنْتِجُ إِبِلُ قَوْمِكَ صِحَاحًا آذَانُهَا فَتَعْمَدَ إِلَى المُوسَى فَتَقْطَعَ آذَانَهَا وَتَقُولَ: هِيَ بُحُر[٤] وَتَشقّها أَوْ تَشُقَّ جُلُودَهَا وَتَقُولَ: هِيَ صُرُمٌ[٥]، فَتُحَرِّمَهَا عَلَيْكَ وَعَلَى أَهْلِكَ؟"، قال: قلتُ: نعم، قال: "فَكُلُّ مَا آتَاكَ اللهُ لَكَ حَلٌّ، وَسَاعِدُ اللهِ أَشَدُّ مِنْ سَاعِدِكَ، وَمُوسَى اللهِ أَحَدُّ مِنْ مُوسَاكَ".

هذا حديث صحيح الإسناد، رواه الإمامان أحمد بن حنبل، وإسحاق بن راهويه في مسنديهما[٦]،

---

[١] عوف بن مالك بن نَضْلة الجُشَمي أبو الأحوص الكوفي، ثقة بخ م ٤. التقريب (رقم الترجمة ٥٢١٨).

[٢] مالك بن نضلة ويقال: ابن عوف بن نضلة الجشمي، صحابي قليل الحديث عخ ٤. التقريب (رقم الترجمة ٦٤٥٣).

[٣] معنى (قَشِف الهيئة): قال ابن منظور في "لسان العرب": القَشَفُ: قَذَر الجِلد، قَشِفَ يَقْشَفُ قَشَفًا وتقشَّفَ: لم يتعهد الغَسْل والنَّظافة، فهو قَشِفٌ. وَرَجُلٌ مُتَقَشِّف: تَارِكُ النَّظَافَةِ والتَّرَفُّه. وَفِي الْحَدِيثِ: "رأَى رَجُلًا قَشِفَ الْهَيْئَةِ". أَي تَارِكًا لِلْغَسْلِ والتنْظِيف. انظر: (٩/٢٨٢).

[٤] معنى (بُحُر): قال ابن منظور في "لسان العرب": جمع البحيرة، وقال الفرّاء: البحيرة هي ابنة السَّائبة، وقال الجوهري: وحكمها حكم أمها، وحكى الأزهري عن ابن عرفة: البَحِيرة النَّاقَةُ إِذا نُتِجَتْ خمسةَ أَبطن وَالْخَامِسُ ذَكَرٌ نَحَرُوهُ فأَكله الرِّجَالُ وَالنِّسَاءُ، وإِن كَانَ الْخَامِسُ أُنثى بَحَروا أُذنها أَي شَقُّوهَا فَكَانَتْ حَرَامًا عَلَى النِّسَاءِ لَحْمُهَا وَلَبَنُهَا وَرُكُوبُهَا، فإِذا مَاتَتْ حَلَّتْ لِلنِّسَاءِ؛ وَمِنْهُ الْحَدِيثُ: "فَتَقْطَعُ آذانَها فتقُولُ بُحُرٌ" ا.هـ. (٤/٤٣).

[٥] معنى (صُرُم): قال ابن الأثير في "النهاية": هي جمع صَرِيم، وَهُوَ الَّذِي صُرِمَتْ أُذُنُهُ: أَيْ قُطِعَت. والصَّرْمُ: القَطْع. (٣/٢٦).

[٦] روايات الحديث عن أبي الأحوص رَضِيَ اللَّهُ عَنْهُ:

الأول: طرق أبي إسحاق (عمرو بن عبد الله السبيعي):

أ/ رواية شعبة: أخرجه الإمام أحمد (١٥٨٨٨)، والطبري في "تفسيره" (١٢٨٢٦) كلاهما من طريق محمد بن جعفر.

وأخرجه أحمد (١٥٨٩١) من طريق عفان. وأخرجه البيهقي في "الأسماء والصفات" (٧٤٢) من طريق روح بن عبادة. وله في "شعب الإيمان" (٧٧١٩)، والحاكم في "المستدرك" (٧٣٦٤)، والطحاوي في "شرح مشكل الآثار" (٣٠٤١)، ثلاثتهم من طريق وهب بن جرير. وأخرجه الأزهري في "تهذيب اللغة" (١٢/١٢٧) من طريق غندر. جميعهم عن شعبة به.

ب/ رواية أبو داود الطيالسي: أخرجها في "المسند" (١٣٩٩) ومن طريقه: الطبراني في "الكبير" (١٩) رقم (٦٠٨)، وابن حبان في "الصحيح" (٥٦١٥)، والحاكم في "المستدرك" (٦٥)، وابن مندة في "الرد على الجهمية" (٥٥).بطرق عنه. ولم أقف على روايتي إسحاق بن راهوية ولعله في الجزء المفقود، ولا رواية خشيش ولعلها في كتاب الاستقامة وهو مفقود.

=

وخُشيشٌ[١].

٢- وقال سعيد بن يحيى الأموي[٢]: حدثني عبد الله[٣]، عن زياد[٤]، ثنا ليث[٥]، عن عثمان[٦]، عن عمّه[٧]، عن جده مالك بن نضلة التميمي قال: "قَدِمْتُ مَكّةَ معتمرًا". فذكر الحديث وإتيانه للنَّبيّ ﷺ، وأنّ النَّبيّ ﷺ قال: "فساعِد الله أشدّ، وموسَاه أَحَد"[٨].[٩]

ب/ رواية المسعودي: أخرجها الطبراني في "الكبير" (ج١٩) رقم (٦١٤) وَ (٦١٧) وَ(٦١٩) وَ (٦٢١) بطرق مختلفة عنه.

الحكم على الإسناد: قال الحاكم: "هذا حديث صحيح الإسناد ولم يخرجاه. ووافقه الذهبي (٢٠١/٤)، وقال ابن كثير في "تفسيره" (٥٥٠/٢) للآية (٥٩) من سورة يونس: بعد سوقه للحديث بعدة أسانيد _ من ضمنها إسناد الإمام أحمد- "هذا حديث جيد قويّ الإسناد"، وصححه الشيخ الألباني في "التعليقات الحسان على صحيح ابن حبان" (١٦٦/٨).

الثاني: طرق أبي الزعراء (عمرو بن عمرو): عن سفيان بن عيينة: أخرجه الإمام أحمد (١٧٢٢٨) ومن طريقه الطبراني في "الكبير" (٩) برقم(٦٢٢)، وابن أبي عاصم في "الآحاد والمثاني" (١٢٦١)، والحميدي في "مسنده" مطولًا (٩٠٧)، وابن زيدان في "مسنده" (٣٦)، والبغوي في "معجم الصحابة" (٢٠٥٩)، والخطيب في "المتفق والمفترق" (١٧٥٢/٣).

الثالث: عبد الملك بن عمير: رواه الطبراني في "الصغير" (٤٨٩)، وله في "الأوسط" (٣٦٥٣)، وله في "الكبير" (٢٨٣/١٩) رقم (٦٢٣)، وأحمد (١٥٨٩٢)، والطحاوي في "شرح مشكل الآثار" (٣٠٣٨)، وابن حبان (٥٤١٧)، والقضاعي في "مسند الشهاب" (١١٠٠). وسيأتي في حديث رقم (٥١٥).

[١] خُشيش بن أصرم بن الأسود، أبو عاصم النسائي، ثقة حافظ، د س. التقريب (رقم الترجمة ١٧١٥).

[٢] سعيد بن يحيى بن سعيد بن أبان بن سعيد الأموي، أبو عثمان البغدادي، ثقة ربما أخطأ خ م د ت س. التقريب (رقم الترجمة ٢٤٥١).

[٣] عبد الله بن سعيد بن أبان بن سعيد بن العاص الأموي القرشي. ذكره ابن حبان في الثقات (١٤/٧).

[٤] زياد بن خيثمة الجعفي الكوفي، ثقة م ٤. التقريب (رقم الترجمة٢٠٧٠).

[٥] الليث بن أبي سليم بن زُنيم، صدوق اختلط جدًا ولم يتميز حديثه فترك خت م ٤. التقريب (رقم الترجمة ٥٦٨٥).

[٦] لم أجد ترجمة لابن أخي عوف باسم عثمان، وإنما باسم عمرو، وهو: عمرو بن عمرو، أو ابن عامر بن مالك بن نضلة الجشمي أبو الزعراء ثقة عخ د س ق. التقريب (رقم الترجمة ٥٠٨٢).

[٧] هو عوف بن مالك بن نَضْلة الجُشَمي [سبقت ترجمته في الحديث السابق].

[٨] كتاب المغازي في حكم المفقود.

[٩] مسألة إثبات الساعد سبق بيانها في قسم الدراسة (ص٦٥).

ما ذكر في الذّراع

٣- قال أبو بكر أحمد بن عمرو البزار[١]: حدثنا إبراهيم بن سعيد [٢]، ثنا ريحان[٣]، عن عبّاد[٤]، عن أيوب[٥]، عن أبي قلابة[٦]، عن أبي أسماء[٧]، عن ثوبان[٨] قال: وسئل رسول الله فقال: "ضِرْسُ الْكَافِرِ مِثْلُ أُحُدٍ وغِلْظ جِلْده أرْبَعون ذِرَاعًا بذارع الجَبَّارِ"[٩].

قال: "وهذا الحديث لا نعلم رواه عن أيوب إلا عبّاد بن منصور، ولا عن عبّاد إلا ريحان بن سعيد، وقد حدَّث أهل العلم عن ريحان[١٠] مثل: علي بن المديني[١١]، وابن عرعرة[١٢]، وإبراهيم بن سعيد[١٣] وغيرهم"[١٤].

قال النّسائي: "عبّاد بن منصور البصري ضعيف، وقد كان أيضًا تغيّر"[١٥].

---

[١] أحمد بن عمرو بن عبد الخالق البصري، أبو بكر البزار، الحافظ الكبير، صاحب (المسند) الكبير، وقد ارتحل في الشيخوخة ناشرًا لحديثه، قال عنه الدارقطني: ثقة، يخطئ ويتّكل على حفظه، جرَّحه النّسائي، مات سنة (٢٩٢هـ). انظر: السير للذهبي (١٣/٥٥٤ رقم الترجمة ٢٨١).

[٢] إبراهيم بن سعيد الجوهري، أبو إسحاق الطبري، نزيل بغداد، ثقة حافظ تُكُلِّم فيه بلا حجة م ٤. التقريب (رقم الترجمة ١٧٩).

[٣] ريحان بن سعيد بن المثنى السامي الناجي، أبو عصمة البصري، صدوق ربما أخطأ، د س. التقريب (رقم الترجمة ١٩٧٤).

[٤] عباد بن منصور الناجي أبو سلمة البصري، صدوق رمي بالقدر، وكان يدلس، وتغير بأخره. خت ٤. التقريب (رقم الترجمة ٣١٤٢).

[٥] أيوب بن أبي تميمة كيسان السَختياني، أبو بكر البصري، ثقة ثبت حجة من كبار الفقهاء العباد. ع. التقريب (رقم الترجمة ٦٠٥).

[٦] عبد الله بن زيد بن عمرو، أو عامر الجرمي، أبو قلابة البصري، ثقة فاضل، كثير الإرسال. ع. التقريب (رقم الترجمة ٣٣٣٣).

[٧] عمرو بن مرثد أبو أسماء الرحبي، الدمشقي، ويقال: اسمه عبد الله، ثقة بخ م ٤. التقريب (رقم الترجمة ٥١٠٩).

[٨] ثوبان الهاشمي مولى النَّبيّ ﷺ صحبه ولازمه. بخ م ٤. التقريب (رقم الترجمة ٨٥٨).

[٩] أخرجه البزار في "مسنده" (٤١٨٩) كما أورده المصنف عنه.

الحكم على الحديث: قال الشيخ الألباني في "الصحيحة": أخرجه البزار في "مسنده" ورجاله ثقات غير عباد، فهو ضعيف لسوء حفظه وتدليسه. (٣/٩٤-٩٦) رقم (١١٠٥).

[١٠] أقوال العلماء في ريحان: قال عبد الله بن أحمد، عن يحيى بن معين: ما أرى به بأسًا، وقال أبو حاتم: شيخ لا بأس به، يكتب حديثه ولا يحتج به، وقال أبو عبيد الآجري: سألت أبا داود عنه فكأنه لم يرضه، وقال النّسائي: ليس به بأس، وذكره ابن حبان في "الثقات" وقال: يعتبر حديثه من غير روايته عن عباد. انظر: الجرح والتعديل لابن أبي حاتم (٣/٥١٧)، والثقات لابن حبان (٨/٢٤٥)، سؤالات الآجري (١/٢٣٥)، تهذيب الكمال (رقم الترجمة ١٩٤٣).

[١١] علي بن عبد الله بن جعفر السعدي، ابن المديني، ثقة ثبت إمام، أعلم أهل عصره بالحديث وعلله. خ ت س فق. التقريب (رقم الترجمة ٤٧٦٠).

[١٢] إبراهيم بن محمد بن عرعرة السامي البصري، نزيل بغداد، ثقة حافظ. م س. التقريب (رقم الترجمة ٢٣٨).

[١٣] إبراهيم بن سعيد الجوهري، أبو إسحاق الطبري، نزيل بغداد، ثقة حافظ تُكلّم فيه بلا حجة. م ٤. التقريب (رقم الترجمة ١٧٩).

[١٤] ذكره البزار في "المسند" عقب حديث (٤١٨٩).

[١٥] النّسائي في "الضعفاء والمتروكين" ت: محمود إبراهيم زايد (ص٧٤ رقم الترجمة ٤١٤).

٤- قال ابن أبي الدنيا: حدثنا القاسم بن هاشم[١]، ثنا صفوان بن صالح[٢]، حدثني روَّاد بن الجرَّاح العسقلاني[٣]، ثنا الأوزاعي[٤]، عن هارون بن رئاب[٥]، عن أنس بن مالك قال: قال رسول الله: "يَدْخُلُ أَهْلُ الْجَنَّةِ الْجَنَّةَ عَلَى طُولِ آدَمَ سِتُّونَ ذِرَاعًا بِذِرَاعِ الْمَلِكِ، عَلَى حُسْنِ يُوسُفَ، وَعَلَى مِيلَادِ عِيسَى ثَلَاثٌ وَثَلَاثُونَ، وَعَلَى لِسَانِ مُحَمَّدٍ جُرْدٌ مُرْدٌ مُكَحَّلُونَ"[٦].

قال النّسائي: "روَّاد بن الجرَّاح أبو عصام، ليس بالقويّ، روى غير حديث منكر، وكان قد اختلط"[٧].

/ ٥- عن أبي هريرة، عن النَّبيّ ﷺ قال: "إِنَّ غِلَظَ جِلْدِ الْكَافِرِ اثْنَانِ وَأَرْبَعُونَ ذِرَاعًا بِذِرَاعِ الْجَبَّارِ، وَضِرْسُهُ مِثْلُ أُحُدٍ". [٢٢٤/أ]

قال البيهقي[٨]: أخبرنا علي بن أحمد بن عبدان[٩]، أنا أحمد بن عبيد الصفَّار[١٠]،

---

[١] القاسم بن هاشم بن سعيد بن سعد السمسار، حدث عن: أبيه، وعنه: ابنه، و ابن أبي الدنيا، وكان صدوقًا، مات سنة (٢٥٩هـ). انظر: تاريخ بغداد (١٢/٤٢٥ رقم الترجمة ٦٨٨٢).

[٢] صفوان بن صالح بن صفوان الثقفي، أبو عبد الملك، ثقة، وكان يدلس تدليس التسوية. د ت س فق. التقريب (رقم الترجمة ٢٩٣٤).

[٣] روَّاد بن الجراح العسقلاني، صدوق اختلط بآخره فترك، وفي حديثه عن الثّوري ضعف شديد ق. التقريب (رقم الترجمة ١٩٥٨).

[٤] عبد الرحمن بن عمرو بن أبي عمرو الأوزاعي، أبو عمرو الفقيه، ثقة جليل ع. التقريب (رقم الترجمة ٣٩٦٧).

[٥] هارون بن رئاب التميمي، أبو بكر أو أبو الحسن، ثقة عابد م س. التقريب (رقم الترجمة ٧٢٢٥).

[٦] أخرجه ابن أبي الدنيا في "صفة الجنة" (٢١٨) كما أورده المصنف عنه، ومن طريقه ذكره ابن القيم في "حادي الأرواح" (ص١٥٣) وَ(ص٣٩٣)، وذكره الضياء المقدسي في "صفة الجنة" (١١٢) عن أنس.

[٧] النسائي في "الضعفاء والمتروكين" (١/٤٠ رقم الترجمة ١٩٤).

[٨] أحمد بن الحسين بن علي بن موسى الخراساني، أبو بكر البيهقي، الحافظ العلامة الثبت الفقيه، سمع من: الحاكم أبي عبد الله فأكثر جدًا، ومن علي بن أحمد بن عبدان، وبورك له في علمه، وصنف التصانيف النافعة، منها (السنن الكبير) في عشر مجلدات، وألَّف (الأسماء والصفات) و (دلائل النبوة) وغيرها، مات سنة (٤٥٨هـ). انظر: السير للذهبي (١٨/١٦٣رقم الترجمة ٨٦).

[٩] علي بن أحمد بن عبدان بن الفرج بن سعيد بن عبدان، الشيرازي ثم الأهوازي، أبو الحسن، شيخ محدث صدوق، مات سنة (٤١٥هـ). انظر: السير للذهبي (١٧/٣٩٧ رقم الترجمة ٣٨٨٦).

[١٠] أحمد بن عبيد بن إسماعيل البصري الصفار، مؤلّف كتاب (السنن على المسند)، قال: كان ثقة ثبتًا، صنَّف المسند وجوَّده، مات سنة (٣٥٢هـ). انظر: السير للذهبي (١٥/٤٣٨ رقم الترجمة ٣٠٩٦).

ثنا أحمد بن عبيد الله النَّرسي[١]، ثنا عبيد الله بن موسى[٢]، ثنا شيبان[٣]، عن الأعمش[٤]، عن أبي صالح[٥]، عن أبي هريرة بهذا الحديث.

رواه ابن أبي عاصم، عن أبي بكر بن أبي شيبة[٦]، عن عبيد الله بن موسى[٧].

٦- وأخبرنا إسحاق[٨]، أنا ابن خليل[٩]، أنبا الجَمَّالُ[١٠]، والرَّارَانِيُّ[١١] قالا: أنا الحداد[١٢].

---

[١] أحمد بن عبيد الله بن إدريس الضّبّيّ مولاهم، أبو بكر المعروف بالنرسي، الإمام المحدث الثقة، قال عنه أبو بكر الخطيب: كان ثقة أمينًا، مات سنة (٢٧٩-٢٨٠هـ). انظر: تاريخ بغداد (٤/٥ رقم الترجمة ٢٢٩٤)، السير للذهبي(١٣/ ٢٤٠ رقم الترجمة ١٢٢).

[٢] عبيد الله بن موسى بن باذام العبسي الكوفي، أبو محمد، ثقة كان يتشيع. ع . التقريب (رقم الترجمة ٤٣٤٥) .

[٣] شيبان بن عبد الرحمن التميمي مولاهم النحوي، أبو معاوية البصري، ثقة، صاحب كتاب ع . التقريب (رقم الترجمة ٢٨٣٣).

[٤] سليمان بن مهران الأسدي الكاهلي، أبو محمد الأعمش، ثقة حافظ عارف بالقراءات ورع، لكنه يدلس ع. التقريب (رقم الترجمة ٢٦١٥).

[٥] باذام أبو صالح، مولى أم هانئ، ضعيف يرسل. ٤. التقريب (رقم الترجمة ٦٣٤) .

[٦] عبد الله بن محمد بن إبراهيم، أبو بكر بن أبي شيبة الكوفي، ثقة حافظ، صاحب تصانيف. خ م د س ق. التقريب (رقم الترجمة ٣٥٧٥).

[٧] أخرجه البيهقي في "الأسماء والصفات" (٧٤٣)، وابن أبي عاصم في "السنة" (٦١٠) كما أورده المصنف من طريقهما.

ورواه عبد الله بن أحمد في "السنة"(١١٩٣)، وابن مندة في "الرد على الجهمية"(٧٩)، وابن حبان (٧٤٨٦)، والحاكم في"المستدرك"(٨٧٦٠)، ورواه الترمذي (٢٥٧٧) بنحوه وبزيادة في آخره. جميعهم من طرق عن عبيد الله بن موسى بهذا الإسناد.

الحكم على الحديث: قال الحاكم: صحيح على شرط الشيخين ولم يخرجاه، ووافقه الذهبي، وقال الشيخ الألباني في "الصحيحة": هو كما قالا (٩٥/٣) رقم (١١٠٥)، وقال في" ظلال الجنة": "إسناده صحيح على شرط الشيخين" (٢٧١/١).

[٨] إسحاق بن يحيى بن إسحاق بن إبراهيم الآمدي الحنفي، عفيف الدين، روى عن ابن خليل، وابن سعد وابن تيمية، وله أصول اعتنى بتحصيلها، مات سنة (٧٢٥هـ). انظر: معجم الشيوخ للذهبي (١٦٨/١).

أو: إسحاق بن أبي بكر بن إبراهيم بن هبة الله، أبو الفضل النَّحاس، روى عن ابن خليل، سمع الكثير في صغره ونسخ الأجزاء، مات سنة (٧١٠هـ). انظر: معجم الشيوخ للذهبي (١٦٩/١).

[٩] يوسف بن خليل بن قَرَاجَا عبد الله، أبو الحجاج شمس الدين الدمشقي، الإمام المحدث الصادق الرحال، النقال، شيخ المحدثين، مات سنة (٦٤٨هـ). انظر: تاريخ بغداد (١٩٩/٢١ رقم الترجمة ٢٠٥)، السير (١٥١/٢٣ رقم الترجمة ١٠٤).

[١٠] مسعود بن أبي منصور بن محمد بن الحسن الإصبهاني أبو الحسن، الخياط المعروف بالجَمَّال، مات سنة (٥٩٥هـ). انظر: السير للذهبي (٢٦٨/٢١)

[١١] خليل بن بدر بن ثابت بن روح، أبو سعيد الأصبهاني، الصوفي قال الذهبي: الشيخ الجليل، المسند، شيخ الشيوخ، مات سنة (٥٩٦هـ). السير (٢٦٩/٢١ رقم الترجمة ١٤٢).

[١٢] الحسن بن أحمد بن الحسن الأصبهاني، أبو علي الحداد، الإمام، المقرئ، المجود، المحدّث، المعمر، مسند العصر، شيخ أصبهان، قال السمعاني: كان عالمًا ثقة صدوقًا من أهل العلم والقرآن والدين، مات سنة (٥١٥هـ). انظر: السير للذهبي(٣٠٣/١٩ رقم الترجمة ١٩٣).

وأنا سليمان[١]، أنا جعفر[٢]، أنا السِّلَفي[٣]، أنا ابن مَرْدَوَيه[٤]، وابن سَهْلُوَيْه[٥]، والشعيري[٦]، والحداد قالوا: أنا أبو نعيم[٧]، أنا أبو بكر بن القاسم[٨]، ثنا أحمد -هو ابن الخليل البرجلاني-[٩]، ثنا أبو النَّضر[١٠]، ثنا عبد الرحمن بن عبد الله بن دينار[١١]، عن زيد بن أسلم[١٢]، عن عطاء بن يسار[١٣]، عن أبي هريرة، قال: قال رسول الله ﷺ: "ضِرْسُ الْكَافِرِ مِثْلُ أُحُدٍ، وَفَخِذُهُ مِثْلُ الْبَيْضَاءِ[١٤]"،

---

[١] سليمان بن حمزة بن أحمد المقدسي ثم الصالحي، قاضي القضاة، تقي الدين أبو الفضل وأبو الربيع، سمع من: ابن اللتي وجعفر الهمداني، قرأ عليه: محبُّ الدين، روى عن الحافظ الضياء نحوًا من خمس مائة جزء أو أكثر، مات سنة (٧١٥هـ). انظر: معجم الشيوخ للذهبي (٢٦٨/١).

[٢] جعفر بن علي بن هبة الله بن جعفر بن يحيى الهمداني الإسكندراني، أبو الفضل المقرىء المحدِّث، المسند، المالكي الحافظ، سمع الحديث من أبي طاهر السّلفي فأكثر، وكتب بخطه كثيرًا، مات سنة (٦٣٦هـ). انظر: السير للذهبي (٣٦/٢٣ رقم الترجمة ٢٦).

[٣] أحمد بن محمد بن أحمد بن محمد بن إبراهيم الأصبهاني، أبو طاهر السِّلَفي، ثقة، له تصانيف كثيرة، مات سنة (٥٧٦هـ). انظر: السير للذهبي (٥/٢١ رقم الترجمة ١).

[٤] أحمد بن محمد بن أحمد بن مردويه بن فورك الأصبهاني، أبو بكر الحافظ، قال السّلفي: وكان ثقة جليلًا، سمع: أبا منصور محمد الوكيل، وأبا نعيم، وعنه: السَّلفي وإسماعيل بن غانم، وجماعة، مات سنة (٤٩٨هـ) انظر: السير للذهبي (٢٠٧/١٧رقم الترجمة ١٢٦).

[٥] حَمْد بن عمر بن سَهْلُوَيْه، أبو العلاء الأصبهاني الشرابيُّ، سمع أبا نعيم الحافظ، ويوسف بن حسين الرازي، وعنه: السّلفي، مات سنة (٤٩١-٥٠٠هـ). انظر: تاريخ الإسلام (٨٤٣/١٠ رقم الترجمة ٣٩٢).

[٦] أحمد بن الفضل الشَّعيري، أبو طالب، روى عن: أبي نعيم الحافظ، ويروي عنه: الحافظ أبو طاهر السِّلفي. لم أجد له ترجمة.

[٧] أحمد بن عبد الله بن أحمد بن إسحاق، أبو نعيم بن مهران، الإمام الحافظ الثقة العلامة، أحد الأعلام وممن جمع الله له بين العلو في الرواية والمعرفة التامة والدراية، صاحب التصانيف الكثيرة، مات سنة (٤٣٠هـ). انظر: السير للذهبي(٤٥٣/١٧ رقم الترجمة ٣٠٥).

[٨] محمد بن القاسم بن بشار أبو بكر الأنباري، الإمام الحافظ اللغوي، ذو الفنون، قال الخطيب: كان صدوقًا دينًا من أهل السنة، مات سنة (٣٠٤هـ). انظر: تاريخ بغداد (٣٩٩/٣ رقم الترجمة ١٥٤٠)، السير للذهبي(٢٧٤/١٥ رقم الترجمة ١٢٢).

[٩] أحمد بن الخليل بن ثابت البغدادي البُرجلاني يكنى أبا جعفر، صدوق تمييز. التقريب (رقم الترجمة ٣٣).

[١٠] هاشم بن القاسم بن مسلم الليثي مولاهم البغدادي، أبو النضر، مشهور بكنيته، ولقبه قيصر، ثقة ثبت ع. التقريب (رقم الترجمة ٧٢٥٦).

[١١] عبد الرحمن بن عبد الله بن دينار، مولى ابن عمر، صدوق يخطىء، خ د ت س. التقريب (رقم الترجمة ٣٩١٣).

[١٢] زيد بن أسلم العدوي، مولى عمر، ثقة عالم، وكان يرسل. ع. التقريب (رقم الترجمة ٢١١٧).

[١٣] عطاء بن يسار الهلالي، أبو محمد المدني مولى ميمونة، ثقة فاضل ع. التقريب (رقم الترجمة ٤٦٠٥).

[١٤] البيضاء: قال ياقوت الحموي في "معجم البلدان": ضد السوداء، في عدة مواضع منها: مدينة مشهورة بفارس، وقال الإصطخري: هي أكبر مدينة في كورة اصطخر. (٥٢٩/١).

وقال البلادي في "معجم معالم مكة": هي الثَّنِيَّة التي يَنْحَدِرُ الطريق الآتي من المدينة منها إلى وادي فَخٍّ بِمَكَّةَ، وَعَلَى قَرَارَتِهَا اليوم مسجد عائشة، وَيُسَمَّى الْمَكَانُ الْعُمْرَةَ، وَعُمْرَةَ التَّنْعِيمِ، وَلَا تُعْرَفُ الْبَيْضَاءُ في زماننا. (ص٥٥).

وَمَقْعَدُهُ مِنَ النَّارِ كَمَا بَيْنَ قُدَيْدٍ[١] وَمَكَّةَ، وَكَثَافَةُ جِلْدِهِ اثْنَانِ وأَرْبَعُون ذِرَاعًا بِذِرَاعِ الجبَّارِ جلَّ وعز"[٢].

رواه الإمام أحمد عن أبي النَّضر. [و] رواه ابن أبي عاصم: عن أبي بكر[٣]، عن الحسن بن موسى[٤]، عن عبد الرحمن بن عبد الله بن دينار.

ورواه أبو بكر البزار: عن الفضل بن سهل[٥]، وإبراهيم بن زياد الصائغ[٦]، عن الحسن بن موسى.

عبد الرحمن بن عبد الله بن دينار في حديثه ضعف، قاله ابن معين[٧].

---

[١] قُديد: قال ياقوت الحموي في "معجم البلدان": تصغير القدّ من قولهم: قددت الجلد، أو من القِد بالكسر: وهي جلد السخلة، وهو اسم موضع قرب مكة. (٣١٣/٤).

وقال البلادي في "معجم معالم مكة": وادٍ فحل من أودية الحجاز، خصيب كثير العيون والمزارع فيه (٢٥) عينًا اندثر بعضها، ويمر شمال خليص فهو بين خليص ورابغ. باختصار(ص١٣٥٦) وما بعدها.

[٢] روايتا الحديث عن الحسن بن موسى :

١/أبو بكر بن أبي شيبة: أخرجه الإمام أحمد بلفظه (٨٤١٠) وَ (١٠٩٣١)، وابن أبي عاصم في "السنة" (٦١١). بلفظ: (كما بين قديد إلى مكة) (وكثافة جلده أربعين ذراعًا) وكلاهما (أحمد وابن أبي عاصم) بدون لفظ: (جلَّ وعز).

ورواه البيهقي في "البعث والنشور" (٥٦٦)، وأبو يعلى في "إبطال التأويلات" (١٩٤) والخطيب في "الكفاية" (٢٤٣/١).

٢/ الفضل بن سهل، وإبراهيم الصائغ: رواه البزار في "مسنده" (٨٧١٣) مختصرًا.

الحكم على الحديث: حسنه الألباني في "الصحيحة" (٩٦/٣) رقم (١١٠٥).

أما لفظة (جلَّ وعز) أو (جلَّ اسمه) فلم أجدها في عامة مصادر السُّنة إلا فيما ذكره أبو يعلى الفراء في "إبطال التأويلات"، والخطيب البغدادي في "الكفاية" حيث ذكر الحديث ثم قال: كان في أصل سماع البرقاني-أحمد بن محمد بن غالب-: "بِذِرَاعِ الْجَبَّارِ عَزَّ وَجَلَّ" وعليه تصحيح، وهذا يدلُّ على أنَّه كان في الأصل الذي نقل منه هكذا، ونرى أنَّ الكاتب سبق إلى وَهْمه أنَّ الجبَّار في هذا الموضع هو الله تعالى، فكتب عزوجل، ولم يعلم أنَّ المراد أحد الجبَّارين الذين عظم خلقهم وأوتوا بسطًا في الجسم، كما قال تعالى: {إِنَّ فِيهَا قَوْمًا جَبَّارِينَ}[المائدة: ٢٢]" ا.هـ (ص٢٤٣) وما بعدها.

[٣] عبد الله بن محمد بن إبراهيم، أبو بكر بن أبي شيبة [سبقت ترجمته بحديث رقم (٥)].

[٤] الحسن بن موسى الأشيب، أبو علي البغدادي، قاضي الموصل وغيرها، ثقة ع. التقريب (رقم الترجمة ١٢٨٨)

[٥] الفضل بن سهل بن إبراهيم الأعرج البغدادي، صدوق خ م د ت س. التقريب (رقم الترجمة ٥٤٠٣).

[٦] إبراهيم بن زياد بن إبراهيم، أبو إسحاق البغدادي، قال أبو زرعة: كان حجاج بن الشاعر يحسن القول فيه، والثناء عليه، وقال الذهبي: كان ثقة. انظر: تاريخ بغداد (٧٧/٦ رقم الترجمة ٣١١٦)، تاريخ الإسلام.(١٠٧٧/٥ رقم الترجمة ٥٩).

[٧] تاريخ ابن معين رواية الدوري (٣٩٥٩) وَ (٤٥٤٤) وقال: "قد حدث يحيى بن سعيد القطان عن عبد الرحمن بن عبد الله بن دينار وحدث عنه الأشيب وحدث عنه أبو النضر، فحَسْبُه أن يحدث عنه يحيى بن سعيد".

٧- وقال محمد بن يحيى[(١)]: ثنا عثمان بن أبي شيبة[(٢)]، ثنا جرير[(٣)]، عن الأعمش، عن أبي صالح، عن أبي هريرة قال: قال لي عبد الله[(٤)]: أَتَدْرِي كَمْ عَرْضُ جِلْدِ الْكَافِرِ؟ قلت: لا، قال: لكنّي أجدني هو أَرْبَعُونَ ذِرَاعًا بِذِرَاعِ الْجَبَّارِ"[(٥)].

قال أحمد بن يحيى[(٦)]: "هذا أولى عندنا بالمحفوظ".

رواه الحكم بن معبد[(٧)]، عن محمد بن حميد[(٨)]، عن جرير.

أقوال العلماء في صفة الذِّراع

سُئل أبو القاسم إسماعيل بن محمد التيمي الحافظ[(٩)] عن هذا الحديث، هذا الذِّراع ينسب إلى الله أم لا؟ فأجاب: "من العلماء من تأوّل الحديث، ومنهم من سكت عنه، والسُّكوت أولى"[(١٠)].[(١١)]

٨- وقال سعيد بن منصور[(١٢)]: ثنا شهاب بن خراش[(١٣)]، قال: حدثني عاصم بن بهدلة[(١٤)]، قال:

---

(١) محمد بن يحيى بن عبد الله بن خالد بن فارس بن ذؤيب الذهلي، ثقة حافظ جليل خ ٤. التقريب (رقم ٦٣٨٧).

(٢) عثمان بن محمد بن إبراهيم العبسي، أبو الحسن ابن أبي شيبة الكوفي، ثقة حافظ شهير وله أوهام.خ م د س ق. التقريب(رقم الترجمة ٤٥١٣)

(٣) جرير بن عبد الحميد بن قُرْط الضبي، الكوفي، ثقة، صحيح الكتاب ع. التقريب (رقم الترجمة ٩١٦).

(٤) هو عبد الله بن مسعود.

(٥) أخرجه عبد الله بن أحمد في "السنة" (١١٩٢)، ورواه ابن المنذر في "تفسيره" (١٩١٢) كلاهما من طريق جرير به.

الحكم على الحديث: لم أجد لعلماء الحديث حكمًا عليه.

(٦) أحمد بن يحيى، لعله هو محمد بن يحيى الذهلي السابقة ترجمته.

(٧) الحكم بن معبد بن أحمد الخزاعي، الحنفي، أبو عبد الله الفقيه، حدّث بأصبهان، صاحب كتاب (السنة)، روى عنه: أبو أحمد العسال وأبو الشيخ والطبراني، وكان من أعيان الفقهاء، مات سنة (٢٩٥هـ). انظر: تاريخ الإسلام (٦/٩٤١ رقم الترجمة ١٩٢).

(٨) محمد بن حميد بن حيّان الرازي، حافظ ضعيف، وكان ابن معين حسن الرأي فيه د ت ق. التقريب (رقم الترجمة ٥٨٤٣).

(٩) إسماعيل بن محمد بن الفضل بن علي القرشي الطلحي التيمي الأصبهاني، أبو القاسم، الملقب بقوام السنة، قال السمعاني: وهو إمامٌ في التفسير والحديث واللغة والأدب، عارف بالمتون والأسانيد، مصنف كتاب: (الترغيب والترهيب) وغيرها، مات (٥٣٥هـ). انظر: السير للذهبي (٢٠/٨٠ رقم الترجمة ٤٩).

(١٠) لم أجد هذا النص في كتب إسماعيل التيمي الأصبهاني، ولعل له كتاب مسائل مفقود، وقد أكثر عنه ابن المحب رَحِمَهُ اللَّهُ.

(١١) نسبة الذِّراع لله سبق بيانها في دراسة موضوعات الكتاب (ص٦١) وما بعدها.

(١٢) سعيد بن منصور بن شعبة، أبو عثمان الخراساني، نزيل مكة، ثقة مصنف. ع. التقريب (رقم الترجمة ٢٣٩٩).

(١٣) شهاب بن خِراش بن حوشب الشيباني، أبو الصلت الواسطي، صدوق يخطئ. د. التقريب (رقم الترجمة ٢٨٢٥).

(١٤) عاصم بن بَهْدَلة أبي النجودالأسدي، الكوفي، أبو بكر المقرئ، صدوق له أوهام، حجة في القراءة،. ع. التقريب (رقم الترجمة ٣٠٥٤).

حدثني زرُّ بن حبيش[١]، عن عبد الله بن مسعود، قال: "إنَّه لتُسْمَع للهَوَام[٢] جلبةٌ[٣] بين أطباق جلد الكَافِرِ كما تُسمع جَلَبَة الوحوش في البر، وإنَّ جلده يصير أربعين ذراعًا بذراع الجبَّار"[٤].

قال ابن الجوزي[٥]: "قال أبو عمر الزاهد[٦]: الجبَّار _ههنا- الطَّويل، يقال: نخْلة جبَّارة"[٧].

وقال ابن قتيبة[٨]: "الجبَّار ههنا الملِك، والجبابرة الملوك"[٩].

٩- عن عروة بن الزبير[١٠] أنه سأل عبد الله بن عمرو بن العاص: أَيُّ الْخَلْقِ أَعْظَمُ؟ قال: الْمَلَائِكَةُ. قال مِنْ مَاذَا خُلِقَتْ؟ قال: مِنْ نُورِ الذِّرَاعَيْنِ وَالصَّدْرِ. قال: فَبَسَطَ الذِرَاعَيْنِ، فقال: كُونِي أَلْفَيْ أَلْفَيْنِ".

---

(١) زر بن حُبَيش بن حُباشة الأسدي، الكوفي، أبو مريم، ثقة جليل، مخضرم ع. التقريب (رقم الترجمة ٢٠٠٨).

(٢) معنى (الهوام): قال ابن منظور في "لسان العرب": واحدتها هامة، وهي الحيَّاتُ وكلُّ ذِي سَمٍّ يَقْتُلُ سَمُّه، ونقل عن التهذيب: وَتَقَعُ الهوامُّ عَلَى غَيْرِ مَا يَدِبُّ مِنَ الْحَيَوَانِ، وإِن لَمْ يَقْتُلْ كالحَشَرات. (٦٢١/١٢).

(٣) معنى (جلبة): قال ابن منظور في "لسان العرب" الجَلْب: سوق الشيء من موضع إلى آخر، والجَلَبُ: الجَلَبةُ فِي جَماعة النَّاسِ، والفعْلُ أَجْلَبُوا وجَلَّبُوا، مِنَ الصِّيَاحِ؛ ...هُوَ جَمْعُ جَلَبة، وَهِيَ الأَصوات. انظر: (٢٦٩/١).

(٤) لم أجده في كتب سعيد بن منصور المطبوعة. وأخرجه عبد الله بن أحمد في "السنة" (١١٢٧) من طريق شهاب بن خراش، وابن المنذر في "تفسيره" (١٩١١).

الحكم على الحديث: قلت: في إسناده ابن أبي النّجود صدوق له أوهام، وشهاب صدوق يخطئ.

(٥) عبد الرحمن بن علي بن محمد، أبو الفرج، ابن الجوزي، صاحب التصانيف في فنون العلم من التفسير والفقه والحديث والوعظ والتاريخ، مات سنة (٥٩٧هـ). تاريخ بغداد (٢٣٧/١٥ رقم الترجمة ٨٦٤).

(٦) محمد بن عبد الواحد بن أبي هاشم البغدادي، أبو عمر الزاهد، الإمام العلامة اللغوي المحدث، كان جماعة من أهل الأدب لايوثقونه في علم اللغة، أما في الحديث فجميع شيوخنا يوثقونه فيه، مات سنة (٣٤٥هـ). انظر: السير للذهبي (٥٠٨/١٥ رقم الترجمة ٢٨٨).

(٧) ابن الجوزي في "غريب الحديث" (١٣٥/١) وله في "دفع شبه التشبيه" (ص١٧٥-١٧٦).

(٨) عبد الله بن مسلم بن قتيبة الدينوري، أبو محمد، نزل بغداد، وصنّف وجمع، وبعد صيته، صاحب التصانيف منها: (غريب القرآن) و(غريب الحديث) و(مشكل القرآن) وغيرها، مات سنة (٢٧٦هـ). السير للذهبي(٢٩٦/١٣ رقم الترجمة ١٣٨).

(٩) انظر: "تأويل مختلف الحديث" (ص٤٠٥).

(١٠) عروة بن الزبير بن العوام بن خويلد الأسدي، أبو عبد الله المدني، ثقة، فقيه مشهور ع. التقريب (رقم الترجمة ٤٥٦١).

قال سعيد بن أبي مريم[١]: ثنا نافع بن يزيد[٢]، حدثني يحيى بن أيوب[٣]، أن ابن جريج[٤] حدَّثه عن رجلٍ، عن عروة بهذا[٥].

قال ابن أيوب: فقلت لابن جريج: "ما ألفا ألفين؟ قال: ما لا تُحصى كثرتُه"[٦].

قال البيهقي: "وقد بلغني أن ابن عيينة[٧] رواه عن هشام بن عروة[٨]، عن أبيه، عن عبد الله بن عمرو"[٩].

قلت: عبد الله كان يأخذ عن أهل الكتاب.

---

[١] سعيد بن الحكم بن محمد، المعروف بابن أبي مريم، الجمحي بالولاء، أبو محمد المصري، ثقة ثبت فقيه ع. التقريب (رقم الترجمة ٢٢٨٦).

[٢] نافع بن يزيد الكلاعي أبو يزيد المصري، ثقة عابد خت م د س ق. التقريب (رقم الترجمة ٧٠٨٤).

[٣] يحيى بن أيوب الغافقي أبو العباس المصري، صدوق ربما أخطأ ع. التقريب (رقم الترجمة ٧٥١١).

[٤] عبد الملك بن عبد العزيز بن جريج الأموي مولاهم، المكي، ثقة فقيه فاضل، وكان يدلس ويرسل ع. التقريب (رقم الترجمة ٤١٩٣).

[٥] طريقي الحديث عن عروة بن الزبير رَضِيَ اللَّهُ عَنْهُ:

١/ ابن جريج، عن رجل، عن عروة: أخرجه البيهقي في "الأسماء والصفات" (٧٤٤) وقال: "هذا موقوف على عبد الله بن عمرو، وراويه رجل غير مُسمى، فهو منقطع". وأخرجه عبد الله بن أحمد في "السنة" (١٠٨٤) وَ(١١٩٥).

٢/ هشام بن عروة، عن أبيه: أشار لها البيهقي في "الأسماء والصفات" (٧٤٤) كما ذكر المصنف هنا، وأخرجه ابن مندة في "الرد على الجهمية" (٣٣) من طريق هشام بنحوه.

الحكم على الأثر: قال الألباني في "الصحيحة": هذا كله من الإسرائيات التي لا يجوز الأخذ بها، لأنها لم ترد عن الصادق المصدوق ﷺ. (١/٨٢٠) برقم (٤٥٨).

وقال الحاشدي في "تحقيقه الأسماء والصفات": في إسناده رجل مبهم، لكن الأثر أخرج بطرق أخرى. ثم قال: وبالجملة فالأثر وإن كان صحيح الإسناد فهو موقوف على عبد الله بن عمرو، وهو ممن كان يحدِّث عن أهل الكتاب، حصل على زاملتين من كتبهم يوم اليرموك؛ فلعل هذا منها والله أعلم. ا.هـ (٢/١٧٨) وما بعدها.

[٦] تتمة الحديث السابق.

[٧] سفيان بن عيينة بن أبي عمران، ميمون الهلالي، أبو محمد الكوفي، ثم المكي، ثقة حافظ فقيه إمام حجة، إلا أنه تغير حفظه بأخرة وكان ربما دلّس، لكن عن الثقات ع. التقريب (رقم الترجمة ٢٤٥١).

[٨] هشام بن عروة بن الزبير بن العوام الأسدي، ثقة فقيه ربما دلس ع. التقريب (رقم الترجمة ٧٣٠٢).

[٩] البيهقي في "الأسماء والصفات" (٢/١٧٩). ثم قال: "فإن صح ذلك فعبد الله بن عمرو قد كان ينظر في كتب الأوائل، فما لا يرفعه إلى النَّبيّ عليه السلام يحتمل أن يكون مما رآه فيما وقع بيده من تلك الكتب".

ما ذكر في الباع

١٠- وفي الفاروق: عن يعقوب بن سفيان[١]، ثنا أحمد بن محمد العلاف[٢]، ثنا عبد الرحمن بن مغراء[٣]، عن عبد الملك[٤]، عن هشام القُردُوسي[٥]، عن ميمون بن مهران[٦]، عن مكحول[٧]، عن عاصم بن عمر بن الخطاب[٨]، عن عمر قال: قال رسول الله: "سَأَلْتُ رَبِّي أَنْ يُدخِلَ الجَنَّة مِنْ أُمَّتي بغَيرِ حِسَاب، فَأَعْطَاني سَبْعينَ ألفًا، فقال عمر: ألا اسْتَزدَّته؟ فقال: قَدْ استزدَّته فزَادَنِي سَبْعينَ أَلْفًا ثَلاثَ مَرَّات، فزَادَني هكذا فاسْتَزَدْتُه، فزادني هَكَذا يعْني بَاعَيه وضمَّها إليْه"[٩].

١١- وقال عبد الله بن أحمد بن حنبل[١٠]: حدثني أبي، نا أبو اليمان[١١]، نا إسماعيل بن عياش[١٢]، أم عبد الله[١٣]، عن أبيها -خالد بن معدان-[١٤] أنَّه قال: "إِنَّ رِيحَ الجَنَّةِ لَتَضْرِبُ عَلَى مِقْدَارِ أَرْبَعِينَ خَرِيفًا وَالخَرِيفُ بَاعُ اللَّهِ عَزَّ وَجَلَّ"[١٥].

أم عبد الله بنت خالد بن معدان، اسمها: عبدة، حمصية.

---

[١] يعقوب بن سفيان الفارسي، أبو يوسف الفسوي، ثقة حافظ. ت س. التقريب (رقم الترجمة ٧٨١٧).

[٢] أحمد بن عمر العلاف، شيخ يروي عن: عبد الرحمن بن مغراء، روى عنه: يعقوب بن سفيان الفارسي، وقال: كتبت عنه بمكة. ذكره ابن حبان في "الثقات" (٨/٢٢ رقم الترجمة ١٢٠٨٢).

[٣] عبد الرحمن بن مغراء الدوسي، أبو زهير الكوفي، صدوق، تكلم في حديثه عن الأعمش بخ ٤. التقريب (رقم الترجمة ٤٠١٣).

[٤] لعله: عبد الملك بن سعيد بن حيان بن أبجر الكوفي، ثقة عابد. م د ت س. التقريب (رقم الترجمة ٤١٨١).

[٥] هشام بن حسان الأزدي، القُردوسي أبو عبد الله البصري، ثقة من أثبت الناس في ابن سيرين. ع. التقريب (رقم الترجمة ٧٢٨٩).

[٦] ميمون بن مهران الجزري، أبو أيوب، ثقة فقيه، ولي الجزيرة لعمر بن عبد العزيز، وكان يرسل بخ م ٤. التقريب (رقم الترجمة ٧٠٤٩).

[٧] مكحول الشامي، أبو عبد الله، ثقة فقيه كثير الإرسال مشهور. ر م ٤. التقريب (رقم الترجمة ٦٨٧٥).

[٨] عاصم بن عمر بن الخطاب القرشي العدوي، أبو عمر، ولد في حياة النَّبيّ ﷺ خ م د ت س. التقريب (رقم الترجمة ٣٠٦٩).

[٩] كتاب الفاروق نَسَبه المصنف -كما سيأتي في حديث رقم (١٧)- لعمار بن سيف وهو مفقود.

والحديث: لم أجد فيما رجعت إليه من كتب السنَّة من رواه.

[١٠] عبد الله بن أحمد بن محمد بن حنبل بن هلال الشيباني، ثقة. س. التقريب (رقم الترجمة ٣٢٠٥).

[١١] الحكم بن نافع البهراني أبو اليمان الحمصي، مشهور بكنيته، ثقة ثبت ع . التقريب (رقم الترجمة ١٤٧٢).

[١٢] إسماعيل بن عياش العنسي، أبو عتبة الحمصي، صدوق في روايته عن أهل بلده، مخلط في غيرهم. ي٤. التقريب (رقم الترجمة ٤٧٣)

[١٣] أم عبد الله بنت خالد بن معدان، اسمها عبدة، حمصية. أحاديثها منكرة جدًا. الجوزجاني في "أحوال الرجال" (ص٢٨٩ رقم الترجمة ٣٠٠)

[١٤] خالد بن معدان الكلاعي الحمصي، أبو عبد الله، ثقة عابد يرسل كثيرًا ع. التقريب (رقم الترجمة ١٦٧٨).

[١٥] أخرجه عبد الله بن أحمد في "السنة" (١٢٠٧) كما أورده المصنف عنه .

الحكم على الحديث: قلت: الإسناد ضعيف بأم عبد الله، فقد ذكرها الجوزجاني في "أحوال الرجال" (ص٢٨٩)، وقال: أحاديثها منكرة جدًا.

ما ذكر في الصَّـدر

١٢- وقال عبد الله بن أحمد: حدثني سُريج بن يونس(١)، ثنا سليمان بن حَيّان أبو خالد الأحمر(٢)، عن هشام بن عروة(٣)، عن أبيه، عن عبد الله بن عمرو(٤)، قال: "لَيْسَ شَيْءٌ أَكْثَرَ مِنَ الْمَلَائِكَةِ، إِنَّ اللَّهَ خَلَقَ الْمَلَائِكَةَ مِنْ نُورٍ" فذكره، وأشار سُريج بيده إلى صدره، قال: وأشار أبو خالد إلى صدره، فيقول: "كُنْ أَلْفَ أَلْفٍ أَلْفَيْنِ فَيَكُونُونَ"(٥).

١٣- وقال: حدثني أبي، نا أبو أسامة حماد بن أسامة(٦)، عن هشام، عن أبيه، عن عبد الله بن عمرو قال: "خُلِقَتْ الْمَلَائِكَةُ مِنْ نُورِ الذِّرَاعَيْنِ وَالصَّدْرِ"(٧).

١٤- أخبرتني زينب ابنت الكمال(٨)، عن يوسف بن خليل(٩) إجازة(١٠)، أنبأ ناصر بن محمد(١١)، أنبأ جعفر بن عبد الواحد(١٢)،

---

(١) سُريج بن يونس بن إبراهيم البغدادي، أبو الحارث، مروذي الأصل، ثقة عابد خ م س. التقريب (رقم الترجمة ٢٢١٩).

(٢) سليمان بن حيان الأزدي، أبو خالد الأحمر الكوفي. صدوق يخطئ، ع. التقريب (رقم الترجمة ٢٥٤٧).

(٣) هشام بن عروة بن الزبير بن العوام الأسدي، ثقة فقيه ربما دلس [سبقت ترجمته في الحديث رقم (٩)]

(٤) عبد الله بن عمرو: هو ابن العاص .

(٥) أخرجه عبد الله بن أحمد في "السنة"(١١٩٤) كما أورده المصنف عنه، ومن طريقه ابن مندة في "الرد على الجهمية" (٧٨).

الحكم على الحديث: قلت: في إسناده سليمان الأزدي وهو صدوق يخطئ.

(٦) حماد بن أسامة القرشي، أبو أسامة، مشهور بكنيته، ثقة ثبت ربما دلس، وكان بآخره يحدث من كتب غيره.ع. التقريب(رقم الترجمة ١٤٨٧).

(٧) أخرجه عبد الله بن أحمد في "السنة"(١٠٨٤) وَ(١١٩٥) كما أورده المصنف عنه، وأخرجه ابن منده في "الرد على الجهمية" (٣٤)، وأبو الشيخ الأصبهاني في "العظمة" (٢/٧٣٣).

الحكم على الحديث: لم أجد لعلماء الحديث حكمًا عليه.

(٨) زينب ابنة الكمال أحمد بن عبد الرحيم بن عبد الواحد المقدسية، شيخة صالحة متواضعة خيرة متوددة كثيرة المروءة، أجاز لها خلق من البغادد وغيرهم، وتفردت، وطال عمرها واشتهر ذكرها. ماتت سنة (٧٤٠هـ). انظر: معجم الشيوخ للذهبي (١/٢٤٨).

(٩) يوسف بن خليل بن عبد الله الدمشقي أبو الحجاج [سبقت ترجمته في الحديث رقم (٦)].

(١٠) قال الذهبي في "السير": وإجازته موجودة لزينب بنت الكمال بدمشق. (٢٣/١٥١ رقم الترجمة ١٠٤).

(١١) ناصر بن محمد بن أبي الفتح الأصبهاني، المعروف بالويرج، الشيخ المسند، المقرئ، صدوق ومكثر، وقال الذهبي في التاريخ: شيخ كثير السماع عالي الإسناد، ثقة، مات سنة (٥٩٣هـ). السير (٢١/٣٠٦ رقم الترجمة ١٦٣) تاريخ الإسلام (١٢/١٠٠٩ رقم الترجمة ١٦٥).

(١٢) جعفر بن عبد الواحد بن محمد، أبو الفضل الثقفي، المولى الرئيس، المعمر، قال السمعاني: كان صالحًا سديدًا. مات سنة (٥٢٣هـ). انظر: السير للذهبي(١٩/٥٢٧ رقم الترجمة ٣٠٨). تاريخ الإسلام (١١/٣٨٤ رقم الترجمة ٥٧).

أنبأ محمد بن أحمد بن عبد الرحيم(١)، أنبأ أبو الشيخ الأصبهاني(٢)، ثنا إسحاق بن أحمد(٣)، ثنا أحمد بن حماد الرازي(٤)، ثنا أبو أسامة(٥)، عن هشام بن عروة، عن أبيه، عن عبد الله بن عمرو، قال: "خَلَقَ اللهُ المَلائِكة مِن نُور الصَّدر والذِّراعين"(٦).

/ ذكر أبو الفرج ابن الجوزي وكان قد تجهَّم في منهاجه(٧): حديث عبد الله بن عمرو قوله "في خلق [٢٢٤/ب] الملائكة من نور الذِّراعين والصَّدر"، قال: وفي لفظ: "من نور ذراعيه وصَدره"(٨).

ثم قال: وهذا لا يثبت عنه، ولو ثبت احتمل أن يكون مخبرًا به عن أهل الكتاب، واحتمل أن يكون الصَّدر والذَّراعان، من أسماء بعض المخلوقات، وقد وجد في النُّجوم ما سُمي ذراعين".

قال: "فأما حمله على صفات الحق فقبيح؛ لأنه لا يجوز أن يخلق من صفات القديم محدث؛ لأن هذا هو التبعيض الذي ادعته النَّصارى في عيسى".

(١) محمد بن أحمد بن عبد الرحيم بن محمد ، أبو طاهر، الإمام، المحدّث الثقة، الكاتب، قال يحيى بن مندة: ثقة، وقال النخشبي: لم يحدث في وقته أوثق منه، وأكثر حديثًا، صاحب الأصول الصحاح. مات سنة (٤٤٥هـ). انظر: السير للذهبي(١٧/٦٣٩ رقم الترجمة ٤٣٣).

(٢) عبد الله بن محمد بن جعفر بن حيان الأصبهاني أبو الشيخ وأبو محمد، صاحب التصانيف، كان حافظًا عارفًا بالرجال والأبواب، كثير الحديث، صالحًا عابدًا، وثقه الخطيب وابن مردوية، مات سنة (٣٦٩هـ). انظر: السير للذهبي (١٦/٢٧٦ رقم الترجمة ١٩٦).

(٣) لعله: إسحاق بن أحمد بن زيرك الفارسي، أبو يعقوب، مات سنة (٣٠٩هـ). انظر: تاريخ الإسلام (٧/١٤٢ رقم الترجمة ٤١٥).

أو: إسحاق بن أحمد بن علي بن إبراهيم بن قُولُويه، أبو يعقوب الأصبهاني، التاجر، سمع من إبراهيم بن يوسف الهِسنجاني، وعنه: أبو بكر بن أبي عليّ، وأبو نعيم، مات سنة (٣٦٨هـ). انظر: طبقات المحدثين (١/٢٦٥رقم الترجمة ٤٤٠)، تاريخ الإسلام (٨/٢٨٦ رقم الترجمة ٢٧٢).

(٤) أحمد بن حماد بن سعيد الدولابي الرازي، أبو علي، سكن مصر. الجرح والتعديل لابن أبي حاتم (٢/٤٩ رقم الترجمة ٤٥).

(٥) حماد بن أسامة، أبو أسامة [سبقت ترجمته في الحديث رقم (١٣)].

(٦) رواه أبو الشيخ الأصبهاني في "العظمة" (٣١٥)، وقد سبق تخريجه. وقول الألباني في "الصحيحة": "هذا كله من الإسرائيليات التي لا يجوز الأخذ بها، لأنها لم ترد عن الصادق المصدوق ﷺ"(١/٨٢٠).

(٧) أي: وافق الجهمية، فالمصنف يذم مذهب ابن الجوزي هنا.

(٨) لم أجدها في كتابه "منهاج القاصدين ومفيد الصادقين"، ولعل له كتاب آخر باسم المنهاج لم أقف عليه.

وقال ابن الجوزي في كتاب دفع شبه التشبيه بكف التنزيه -وذكر هذا الحديث- فقال: "رواه القاضي[١]، عن عبد الله بن عمرو موقوفًا أنَّه قال: "خلق الله الملائكة من نور الذِّراعين والصَّدر"[٢].

قال ابن الجوزي: "قد أثبت به القاضي ذراعين وصدر صفة لله سبحانه، وقال: ليس بجوارح، وهذا قبيح؛ لأنه حديث ليس بمرفوع، ولا يصح، وهل يجوز أن يخلق مخلوق من ذات القديم؟ هذا أقبح مما ادّعاه النَّصارى"[٣].

قلت: وقد يقال: هو من جنس قول بعض الفلاسفة بالتولد، والواحد الذي زعموا صدر عنه[٤]، وقول الذين قالوا: الملائكة بنات الله[٥]، والذين قالوا: بقدم روح آدم والمسيح[٦]، والذي في الصحيح "أنَّ الملائكة خُلِقَت مِن نُور، كما أن الإنْسِان خُلِقَ مِن تُرَاب، والجَآن مِن نَّار"[٧]، ولو خُلقت الملائكة من النُّور القديم الذَّاتي لكانوا أشرف خلقًا من آدم، ولم يؤمروا بالسجود له، ولما كانوا عبيدًا، ولما عذِّبوا بذنوبهم لو أذنبوا، ولَمَا كان يذكر في الأثر المأثور: "لا أجعلُ ذرية من خلقت بيدي كمن قلت له كن

---

(١) القاضي أبو يعلى الفرَّاء الحنبلي في كتابه "إبطال التأويلات" (ص٢٢١) وما بعدها.

(٢) ابن الجوزي في "دفع شبه التشبيه بأكف التنزيه" (ص١٨٤).

(٣) انظر: نفس المصدر.

(٤) المقصود بنظرية الفيض والصدور عند الفلاسفة: هي فيض الكائنات على مراتب متدرجة من مبدأ واحد، ومنها يتألف العالم جميعه، ..... وجملة القول: أن القول بالفيض هو القول بأن العالم يفيض عن الله كما يفيض النور عن الشمس، أو الحرارة عن النار، فيضًا متدرجًا. انظر: معجم مصطلحات الفلسفة (ص٣٥٠-٣٥١).

قال ابن تيمية في "الصفدية": حيث أثبتوا العقل الفعال وماقبله من العقول، فهي عندهم لازمة لذات الله، متولدة عنه، معلولة له، وحينئذ فالحوادث الحادثة لا تجوز أن تصدر عنها، لأن ذلك يتضمن حدوث الحوادث بلا سبب حادث، قلت: والله تعالى قد نفى جنس التولد عن نفسه. انظر: (١/١٥٧-١٥٨).

(٥) كفار العرب هم الذين قالوا أن: الملائكة بنات الله، ورد الله عليهم ذلك بقوله: وقالوا اتخذ الله ولدًا سبحانه هو الغني.

(٦) مسألة قدم روح آدم والمسيح: سئل شيخ الإسلام ابن تيمية عن "الروح" هل هي قديمة أو مخلوقة؟ وهل يبَدَّع من يقول بقدمها أم لا؟ فأجاب: "الحمد لله رب العالمين، روح الآدميّ مخلوقة مُبْدَعة باتفاق سلف الأمة وأئمتها وسائر أهل السُّنة، وقد حكى إجماع العلماء على أنها مخلوقة غير واحدٍ من أئمة المسلمين مثل: "محمد بن نصر المروزي" الإمام المشهور الذي هو أعلم أهل زمانة بالإجماع والاختلاف أو من أعلمهم. وكذلك "أبو محمد بن قتيبة".. للاستزادة انظر: مجموع الفتاوى (٤/٢١٦).

(٧) أخرجه مسلم بنحوه في كتاب الزهد والرقائق، باب في أحاديث متفرقة (٢٩٩٦)، ولفظه: "خلقت الملائكة من نور، وخلق الجانّ من مارج من نار، وخلق آدم مما وصف لكم".

فكان"[١] معنىً في مقام التفضيل، فإن أُريد أن الملائكة خلقت من النُّور الذي هو حجاب الذِّراعين والصَّدر، فإن الله حجابه النُّور، أو من أي نور شاء من النُّور الذي خلقه الله، فذاك، وإلا فلا حق إلا ما قام برهانه من قرآن أو كتاب[٢].

[١] رُوي موقوفًا على عبد الله بن عمرو بن العاص من قوله. أخرجه الدّارمي في "الرد على المريسي" (٢٥٧/١) وقال الدارقطني في "العلل" (٤١٣/١٢): "والموقوف أصح". وقال ابن تيمية في "بغية المرتاد" (ص٢٢٤) : "ثبت بالإسناد الذي على شرط الصحيح". وقال ابن القيم في "مختصر الصواعق المرسلة" (ص٤٠٦): "إسناده صحيح". وقال الذهبي في "العلو" (ص٨٢): "إسناده صالح". وقال في كتابه "الأربعين في صفات رب العالمين" (ص٧٩): "صح عن عبد الله بن عمرو". وقال ابن كثير في "تاريخه" (١٢٧/١) : "أحسن ما يستدل به في هذه المسألة ما رواه عثمان بن سعيد الدارمي، عن عبد الله بن عمرو مرفوعا، وهو أصح".

[٢] سبق قلم، لعله أراد كتاب أو سنة.

[٢٢٥/أ]

٢_ بابٌ

ما ذكر في الرُّكبة

١٥_ أخبرنا عبد الرحمن بن محمد بن عبد الحميد[١]، أنا عبد الرحمن بن أبي عمر[٢]، وعلي بن البخاري[٣] قالا: أنا عمر بن محمد بن معمر[٤]، أنبأ عبد الرحمن بن محمد بن عبد الواحد[٥]، أنا أحمد بن علي بن ثابت الخطيب الحافظ[٦]، أنا محمد بن أحمد بن محمد بن حمدان الأصبهاني[٧]، أنبأ عبد الله بن محمد بن إبراهيم[٨]، ثنا جدي عيسى بن إبراهيم العقيلي[٩]، ثنا آدم بن أبي إياس[١٠]، ثنا الليث بن سعد[١١]،

---

[١] عبد الرحمن بن محمد بن عبد الحميد بن عبد الهادي بن يوسف بن قدامة، المقدسي، الصالحي، أبو محمد الحنبلي، وهو إنسان مباركٌ متعفف، مات سنة (٧٤٩هـ). انظر: معجم الشيوخ للذهبي (٣٧٧/١)، ذيل التقييد في رواة السنن والمسانيد (٩٧/٢ رقم الترجمة ١٢٢٤).

[٢] عبد الرحمن بن أبي عمر محمد بن أحمد بن محمد بن قدامة المقدسي، الصالحي، أبو الفرج، قال الذهبي: انتهت إليه رياسة المذهب في عصره، وكان عديم النظير علمًا وعملًا وزهدًا وصلاحًا، مات شهيدًا سنة (٧٠٠هـ). انظر: تاريخ الإسلام (٤٦٩/١٥ رقم الترجمة ٩٤).

[٣] علي بن أحمد بن عبد الواحد بن أحمد المقدسي، الصالحي، فخر الدين أبو الحسن، المعروف بابن البخاري الحنبلي، قال الذهبي: كان فقيهًا، إمامًا فاضلًا، صالحًا، خَيِّراً ورعًا، مات سنة (٦٩٠هـ). انظر: تاريخ الإسلام (٦٦٥/١٥ رقم الترجمة ٦٤٥)، ذيل التقييد في رواة السنن والمسانيد (١٧٨/٢ رقم الترجمة ١٣٨٦).

[٤] عمر بن محمد بن معمر بن أحمد المعروف بابن طبرزد، أبو حفص البغدادي، الشيخ المسند الكبير، قال ابن النجار: لم يكن يفهم شيئًا من العلم، وكان متهاونًا بأمور الدين، مات سنة (٦٠٧هـ). انظر: السير للذهبي (٥٠٧/٢١ رقم الترجمة ٢٦٦).

[٥] عبد الرحمن بن محمد بن عبد الواحد الشيباني، القزاز، أبو منصور، شيخ جليل ثقة، مات سنة (٥٣٥هـ). انظر: السير للذهبي (٦٩/٢٠ رقم الترجمة ٤٢).

[٦] أحمد بن علي بن ثابت بن أحمد الخطيب البغدادي، أبو بكر الحافظ، الإمام الأوحد، الناقد، محدث الوقت، صاحب التصانيف، منها: (تاريخ بغداد) و(الكفاية)، مات سنة (٤٦٣هـ). انظر: السير للذهبي (٢٧٠/١٨ رقم الترجمة ١٣٧).

[٧] محمد بن أحمد بن محمد بن حمدان الأصبهاني، أبو عبد الله الضرير .لم أجد له ترجمة.

[٨] عبد الله بن محمد بن إبراهيم بن إسحاق العقيلي، أبو محمد، الفَابِجَاني، نسبة إلى قرية من قرى أصبهان. يروي عن جده من قبل أمه. انظر: الأنساب للسمعاني (١١٠/١٠ رقم الترجمة ٢٩٥٢)، تاريخ أصبهان (٤٩/٢ رقم الترجمة ١٠٥٠).

[٩] عيسى بن إبراهيم بن صالح بن زياد، أبو موسى العقيلي، قال أبو الشيخ الأصبهاني: يحدث عن آدم بن أبي إياس بغرائب، مات سنة (٢٧٠هـ). انظر: طبقات المحدثين بأصبهان (٢٥٠/٣ رقم الترجمة ٣٤٠)، تاريخ الإسلام (٣٨١/٦ رقم الترجمة ٣٥٢).

[١٠] آدم بن أبي إياس عبد الرحمن العسقلاني، أصله خراساني، يكنى أبا الحسن، ثقة عابد. خ خد ت س ق. التقريب (رقم الترجمة ١٣٢).

[١١] الليث بن سعد بن عبد الرحمن الفهمي، أبو الحارث المصري، ثقة ثبت فقيه إمام مشهور. ع. التقريب (رقم الترجمة ٥٦٨٤).

عن معاوية بن صالح[١]، عن عمرو بن قيس[٢]، عن بعض أصحاب النَّبيّ ﷺ قال: "إنَّ القائم في الصّلاة يُذر عليه البر، فإذا ركع كان تحت ركبتي الرَّحمن عزوجل، فإذا سجد كان تحت قدمي الرَّحمن، وأقرب ما يكون العَبْد من الله إذا سَجَد"[٣].

المسائل عن سفيان بن عيينة[٤] التي رواها أبو محمد عبد الرحمن بن عثمان بن القاسم بن معروف[٥] بدمشق، عن أبي محمد عبد الرحمن بن جيش الفرغاني[٦]، عن إبراهيم بن الحسن الآدمي[٧]، عن أبي محمد أحمد بن محمد الشافعي[٨] قال: قرأ أبي[٩] على عمِّي، أو عمِّي على أبي وأنا حاضر، وهو سماع عمِّي، عن سفيان بن عيينة سُئل كيف قد بيع الملح والماء والكلأ، وشبه ذلك إذا كان النَّاس فيه شركاء؟ قال: اشتركوا فيه إذا كان في أصله ومعدنه، فإذا أخذه آخذ وأحرزه دون غيره حلّ له بيعه وصار مالًا له دون غيره، إلا النَّار فإن معدنها حيث تظهر وهي لا تنقص إذا أخذ منها، وأما الحطب فلا بأس ببيعه إلا أن تكون النَّار في خشبة فله بيع خشبهِ، فأما النَّار فلا تباع، وكذلك القرآن والعلم لا يباع، إنما يباع الظرف

---

[١] معاوية بن صالح بن حدير الحضرمي أبو عمرو الحمصي، قاضي الأندلس، صدوق له أوهام. ر م ٤. التقريب (رقم الترجمة ٦٧٦٢).

[٢] عمرو بن قيس بن ثور، بن مازن الكندي، أبو ثور الحمصي، ثقة ٤. التقريب (رقم الترجمة ٥٠٩٩).

[٣] لم أجده فيما رجعت إليه من كتب السُّنة ، قلت: إسناد الحديث ضعيف برواته ففيه:

❊ ابن طبرزد: وقد قال عنه ابن النَّجَّار: لم يكن يفهم شيئًا، وكان متهاونًا في الصلاة .

❊ وابن حمدان الضرير، ولم أجد له ترجمة.

❊ وفيه عيسى العقيلي: قال عنه أبو الشيخ: يحدث عن آدم بن أبي إياس بغرائب.

[٤] سفيان بن عيينة بن أبي عمران، ميمون الهلالي، أبو محمد الكوفي، ثم المكي [سبقت ترجمته بحديث رقم ٩]

[٥] عبد الرحمن بن عثمان بن القاسم بن معروف بن حبيب، بن أبي نصر، أبو محمد الملقب بالشيخ العفيف، الشيخ الإمام المعدَّل، مسند الشام، مات سنة (٤٢٠هـ). انظر: السير للذهبي (٣٦٦/١٧ رقم الترجمة ٢٣٠).

[٦] عبد الرحمن بن جيش بن شيخ، أبو محمد الفرغاني، ثم الدمشقي، مات سنة (٣٤١هـ). انظر: تاريخ الإسلام (٩٠٨/٧ رقم الترجمة ٤٢٧).

[٧] إبراهيم بن الحسن الهمذاني الآدمي، ويعرف بالصَّيْمري، سمع من: أبي كريب، وأبي عمار، وعنه: القاسم بن عبيد، مات سنة (٢٩١-٣٠٠هـ). انظر: تاريخ الإسلام (٩٠٨/٦ رقم الترجمة ٩٦).

[٨] أحمد بن محمد بن إدريس بن العباس أبو محمد الشافعي لم أجد له ترجمة.

[٩] محمد بن إدريس بن العباس بن عثمان بن شافع بن السائب بن عبيد بن عبد يزيد بن هاشم بن المطلب المطلبي، أبو عبد الله الشافعي المكي نزيل مصر، وهو المجدد لأمر الدين على رأس المائتين. ختم ٤. التقريب (رقم الترجمة ٥٧١٧).

الذي يكون فيه الكتاب، ولم يوجد للعلم مثل إلا النار فإنها لا ينتقص منها ما أخذ منها، وهما مِثْلٌ، كلاهما نورٌ، هذا في الدين وهذا في الدنيا، يُذكِّرُه في الدين، ومتاعًا للمقوين في الدنيا[١].

١٦_ وروي في حديث غريب: "إنَّ الشَّمس والقمر والنُّجوم خُلقنَ من نور العرش" رواه أبو علي الحداد في معجمه في الجزء الأول منه[٢].

[٢٢٥/ب]

ما ذكر في الذِراع

/ ١٧_ وفي كتاب الفاروق لعمار بن سيف[٣]، عن الأعمش[٤]، عن أبي صالح، عن أبي هريرة قال: "ناب[٥] الكافر مثل أحد، وغلظ جلده اثنان وأربعون ذراعًا بذراع الجبَّار"[٦].

١٨_ وفي صحيح البخاري: لأبي حازم[٧]، عن أبي هريرة، عن النَّبيِّ ﷺ قال: "مَا بَيْنَ مَنْكِبَيِ[٨] الكَافِرِ مَسِيرَةُ ثَلاثَةِ أَيَّامٍ لِلرَّاكِبِ المُسْرِعِ[٩]"[١٠].

---

[١] لم أجد هذه المسألة فيما رجعت إليه من الكتب.

[٢] لم أجد رواية أبي علي الحداد في "المعجم" ولعله مفقود، ورواه بمعناه الطبراني في "الأوسط" (٦٠٦٢)، وأبي الشيخ الأصبهاني في "العظمة" (٦٣١).

وأورده السيوطي بلفظه في "الدر المنثور" (٤٧٤/٣) وعزا تخريجه للطبراني في الأوسط، وأبو الشيخ وابن مردويه.

الحكم على الحديث: قال المباركفوري في "تحقيقه لكتاب العظمة": "وهو ضعيف. في إسناده راويان مجهولان، وثالث مقبول" (١١٤٠/٤).

[٣] عمار بن سيف الضبي، أبو عبد الرحمن الكوفي ضعيف الحديث عابد، إلا أنه قديم الموت ت ق. التقريب (رقم الترجمة ٤٨٢٦).

[٤] سليمان بن مهران الأسدي، ثقة حافظ، عارف بالقراءات [سبقت ترجمته في حديث رقم (٥)].

[٥] معنى (ناب): قال ابن منظور في "لسان العرب": النَّاب السِّن الذي خلف الرُّباعية. (٧٧٦/١).

[٦] كتاب الفاروق مفقود، وأخرجه مسلم بلفظ: "ضرس الكافر أو ناب الكافر مثل أحد، غلظ جلده مسيرة ثلاث" في كتاب الجنة وصفة نعيمها وأهلها، باب النَّار يدخلها الجبارون، والجنة يدخلها الضعفاء (٤٤-٢٨٥١).

[٧] سلمان أبو حازم الأشجعي الكوفي، ثقة ع. التقريب (رقم الترجمة ٢٤٧٩).

[٨] معنى (منكبي): قال ابن منظور في "لسان العرب": مثنى منكب، وهو مُجْتَمَعُ عَظْمِ العَضُدِ والكتِفِ. (٧٧١/١).

[٩] فائدة من الحديث:

- أنه يزاد في جسم الكافر ولحمه ويبسط في جلده؛ ليزداد شعوره بالعذاب، لأنه كلما اتسع الجلد تعرضت كل ذرّة منه للنار، نعوذ بالله، ولذلك قال تعالى: ﴿ إِنَّ ٱلَّذِينَ كَفَرُواْ بِـَٔايَٰتِنَا سَوۡفَ نُصۡلِيهِمۡ نَارٗا كُلَّمَا نَضِجَتۡ جُلُودُهُم بَدَّلۡنَٰهُمۡ جُلُودًا غَيۡرَهَا لِيَذُوقُواْ ٱلۡعَذَابَۗ إِنَّ ٱللَّهَ كَانَ عَزِيزًا حَكِيمٗا ﴿٥٦﴾ ﴾ [سورة النساء:٥٦]
- في الحديث وصف عظمة النار وشدتها، فما بين منكبي الكافر مسيرة ثلاثة أيام للراكب المسرع، ومع ذلك فالنار تغمر الكفار والمنافقين أجمعين. منحة الملك الجليل في شرح صحيح البخاري لعبد العزيز الراجحي (٥٥٣/١١).

[١٠] أخرجه البخاري في كتاب الرقاق، باب صفة الجنة والنار (٦٥٥١).

١٩ _ وفي الفاروق: عن ابن مندة[١] قال : حُدثت عن عبد المؤمن بن علي الرَّازي[٢]، عن عبد السَّلام بن حرب[٣]، عن يزيد أبو خالد الدَّالاني[٤]، عن المنهال بن عمرو[٥]، عن أبي عبيدة[٦]، عن مسروق[٧]، عن ابن مسعود، عن رسول الله ﷺ قال: "إذا دخل أهل الجنّة الجنّة يُفتح لهم قصر فتستقبلهم جوهرة خضراء مطبّقة بحمراء سبعون ذراعًا بذراع الجبَّار فيها ستون بابًا "[٨].

٢٠ _ وفي جزء مشيخة أُبَيّ النَّرْسي الكوفي الحافظ[٩]: لمحمد بن عبد الله الحضرمي[١٠]، عن محمد بن العلاء[١١]، ثنا ابن فضيل[١٢]، عن الأعمش[١٣]، عن أبي صالح، عن أبي هريرة، عن عبد الله قال: "غِلظ جلد الكافر في النَّار أربعين ذراعًا". قال الحضرمي: موقوف.

وحدثناه عبيد بن يعيش[١٤]، عن ابن فضيل، عن الأعمش، عن أبي صالح، عن أبي هريرة، عن النَّبيّ صلى الله عليه [وسلم] بمثله، ولم يذكر عبد الله[١٥].

---

[١] محمد بن إسحاق بن محمد بن يحيى بن مندة العبدي، أبو عبد الله الأصبهاني، صاحب التصانيف (الإيمان- التوحيد- الصفات- التاريخ)، مات سنة (٣٩٥هـ). انظر: تاريخ الإسلام (٨/ ٧٥٥ رقم الترجمة ١٧٠).

[٢] عبد المؤمن بن علي الرازي، أبو علي الزعفراني. ذكره ابن حبان في الثقات (٨/ ٤١٧ رقم الترجمة ١٤١٧٢)

[٣] عبد السلام بن حرب بن سلم النهدي المُلائي أبو بكر الكوفي أصله بصري ثقة حافظ له مناكير. ع. التقريب (رقم الترجمة ٤٠٦٧).

[٤] أبو خالد الدالاني الأسدي الكوفي، اسمه: يزيد بن عبد الرحمن، صدوق يخطئ كثيرًا، وكان يدلس. ٤. التقريب (رقم الترجمة ٨٠٧٢).

[٥] المنهال بن عمرو الأسدي مولاهم، الكوفي، صدوق، ربما وهم. خ ٤. التقريب (رقم الترجمة ٦٩١٨).

[٦] أبو عبيدة بن عبد الله بن مسعود مشهور بكنيته، كوفي ثقة، والراجح أنه لا يصح سماعه من أبيه. ع. التقريب (رقم الترجمة ٨٢٣١).

[٧] مسروق بن الأجدع بن مالك الهمداني، الوادعي، أبو عائشة الكوفي، ثقة فقيه عابد مخضرم. ع. التقريب (رقم الترجمة ٦٦٠١).

[٨] كتاب الفاروق لعمار بن سيف مفقود. ولم أجد فيما رجعت إليه من كتب السُّنّة من أخرج هذا الحديث.

[٩] محمد بن علي بن ميمون النَّرسي، أبو الغنائم الملقب بأُبَيّ لجودة قراءته، شيخ إمام مسند، محدث الكوفة، مات سنة (٥١٠هـ). انظر: السير للذهبي(١٩/ ٢٧٤ رقم الترجمة ١٧٤).

[١٠] محمد بن عبد الله بن سليمان الحضرمي، أبو جعفر، الملقب: بمُطَيّن، الشيخ الحافظ الصدوق، محدث الكوفة، مات سنة (٢٩٧هـ). انظر: السير للذهبي (١٤/ ٤١ رقم الترجمة ١٥).

[١١] محمد بن العلاء بن كريب الهمداني، أبو كريب الكوفي، مشهور بكنيته، ثقة حافظ. ع. التقريب (رقم الترجمة ٦٢٠٤).

[١٢] محمد بن فضيل بن غَزْوان الضبي مولاهم، أبو عبد الرحمن الكوفي، صدوق عارف رمي بالتشيع. ع. التقريب (رقم الترجمة ٦٢٢٧).

[١٣] سليمان بن مهران الأعمش، ثقة حافظ، عارف بالقراءات [سبقت ترجمته في حديث رقم (٥)].

[١٤] عبيد بن يعيش المحاملي، أبو محمد الكوفي العطار، ثقة. ي م س. التقريب (رقم الترجمة ٤٤٠٣).

[١٥] رواه أبو الغنائم النَّرسي في "فوائد الكوفيين" (٢١) كما أورده المصنف عنه.

ورواه الحضرمي: عن عثمان بن أبي شيبة[١]، عن عبيد الله[٢]، عن شيبان[٣]، عن الأعمش، عن أبي صالح، عن أبي هريرة، عن النَّبيّ ﷺ[٤].

٢١- قال: وروى الحسين بن علي بن الأسود البغدادي[٥]، عن عمرو العَنقَزِي[٦]، ثنا أبو معشر[٧]، عن المقبُري[٨]، عن أبي هريرة، قال: "يَدْخُلُ أَهْلُ الْجَنَّةِ الْجَنَّةَ عَلَى طُولِ آدَمَ، وكان طوله سِتّونَ ذِرَاعًا بِذِرَاعِ الملك"[٩].

قرأته بخط عبد الكريم بن عبد الواحد الأصبهاني[١٠]، عن الحسن بن درستويه[١١]، حدثنا محمد بن أحمد بن عُمارة[١٢] عنه[١٣].

---

[١] عثمان بن محمد بن إبراهيم بن عثمان العبسي [سبقت ترجمته بحديث رقم (٧)].

[٢] عبيد الله بن موسى بن أبي المختار، باذام العبسي الكوفي، أبو محمد [سبقت ترجمته بحديث رقم (٥)].

[٣] شيبان بن عبد الرحمن التميمي مولاهم النحوي، أبو معاوية البصري [سبقت ترجمته بحديث رقم (٥)].

[٤] رواه أبو الغنائم النَّرسي في "فوائد الكوفيين" (٢٢) كما أورده المصنف.

[٥] الحسين بن علي بن الأسود البغدادي العجلي، أبو عبد الله الكوفي، نزيل بغداد، صدوق يخطئ كثيرًا، لم يثبت أن أبا داود روى عنه. ت. التقريب (رقم الترجمة ١٣٣١)

[٦] عمرو بن محمد العَنْقَزي القرشي، أبو سعيد الكوفي، ثقة. خت م ٤. التقريب (رقم الترجمة ٥١٠٨).

[٧] نجيح بن عبد الرحمن السِنْدي، المدني أبو معشر مولى بني هاشم مشهور بكنيته، ضعيف، أسن واختلط، ويقال: كان اسمه: عبد الرحمن بن الوليد بن هلال ٤. التقريب (رقم الترجمة ٧١٠٠).

[٨] سعيد بن أبي سعيد كيسان المقبري، أبو سعد المدني، ثقة تغير قبل موته بأربع سنين وروايته عن عائشة وأم سلمة مرسلة.ع. التقريب (رقم الترجمة ٢٣٢١).

[٩] لم أجده عند النرسي في "فوائده" وقد سبق تخريجه ضمن أحاديث الذراع رقم (٤).

[١٠] لعله: عبد الكريم بن عبد الواحد بن محمد بن أحمد، أبو الفتح المعروف بابن الصباغ، قال الخطيب: كتبت عنه وكان صدوقًا، مات سنة (٤٤٥هـ). انظر: تاريخ بغداد (٨١/١١ رقم الترجمة ٥٧٥٩).

[١١] لعله: الحسن بن محمد بن الحسن بن القاسم بن درستويه، أبو علي الدمشقي، الشيخ الإمام العدل، كان ثقة ثبتًا، مات سنة (٣٩٥هـ). انظر: السير (٥٥٨/١٦ رقم الترجمة ٤١٠).

[١٢] محمد بن أحمد بن عُمارة، أبو الحسن الدمشقي العطار، مات سنة (٣٢٢هـ). انظر: تاريخ الإسلام (٤٨١/٧ رقم الترجمة ١٤٧).

[١٣] هو الحسين بن علي بن الأسود البغدادي، صدوق يخطئ كثيرًا، لم يثبت أن أبا داود روى عنه [سبقت ترجمته في الحديث رقم (٢١)].

ما ذكر في الكَنَف

٢٢- وذكر أبو نعيم الأصبهاني[١] وابن أبي حاتم[٢] في أول تفسير سورة البقرة ما ذكره إسحاق بن سليمان[٣]، عن المغيرة بن مسلم[٤]، عن ميمون بن أبي حمزة[٥] قال:

كُنَّا عند شقيق بن سلمة أبي وائل[٦]، فدخل علينا رجل يقال له: أبو عفيف[٧]، قال شقيق: يا أبا عفيف، ألا تحدثنا عن معاذ[٨]؟ قال: نعم، سمعته يقول: "يُحشر النَّاس يوم القيامة على أربعةِ أصناف في صعيدٍ واحد، ينفذهم البصر ويسمعهم المنادي، فينادي: أَيْنَ الْمُتَّقُونَ؟ فَيَقُومُونَ فِي كَنَفٍ[٩] مِنَ الرَّحْمَنِ لا يَحْتَجِبُ اللَّهُ مِنْهُمْ وَلا يَسْتَتِرُ، قلت: كنف مَنِ الْمُتَّقُونَ ؟ قَالَ: قَوْمٌ اتَّقُوا الشِّرْكَ وَعُبَادَةُ الأَوْثَانِ، وَأَخْلَصُوا لِلَّهِ الْعِبَادَةَ، فَيَمُرُّونَ إِلَى الْجَنَّةِ، ثم ينادي أين الشَّاكرون؟ فيقُومُون في كَنَفٍ مِنَ الرَّحمن لا يَحْتَجِبُ مِنْهُمْ وَلا يَسْتَتِرُ .... " الحديث[١٠].

---

[١] أحمد بن عبد الله بن أحمد بن إسحاق، إمام حافظ ثقة [سبقت ترجمته بحديث رقم (٦)].

[٢] عبد الرحمن بن محمد بن إدريس، أبو محمد، العلامة الحافظ، صنَّف في الفقه وفي اختلاف الصحابة والتابعين، وله عدة كتب منها: (كتاب التفسير الكبير) و(الجرح والتعديل)، مات سنة (٣٢٧هـ). انظر: السير(١٣/٢٦٣ رقم الترجمة ١٢٩).

[٣] إسحاق بن سليمان الرازي، أبو يحيى كوفي الأصل، ثقة فاضل. ع. التقريب (رقم الترجمة ٣٥٧).

[٤] المغيرة بن مسلم الأزدي القَسْمَلي، أبو سلمة السرّاج المدائني، أصله من مرو صدوق. بخ ت س ق. التقريب (رقم الترجمة ٦٨٥٠).

[٥] ميمون أبو حمزة الأعور، مشهور بكنيته، ضعيف. ت ق. التقريب (رقم الترجمة ٧٠٥٧).

[٦] شقيق بن سلمة الأسدي، أبو وائل الكوفي، ثقة، مخضرم .ع. التقريب (رقم الترجمة ٢٨١٦).

[٧] لعله عبد الملك بن أبي عياش الجذامي، أبو عفيف، ذكره ابن سعد في تابعي أهل الشام، وقال: قال: شهدت أبا بكر الصديق وهو يبايع الناس. وذكره أبو نعيم فقال: ابن العفيف أدرك عهد النَّبيّ ﷺ ولم يسمع منه، الطبقات (٧/ ٣٠٦ رقم الترجمة ٣٨٠٦)، معرفة الصحابة (٣٠٦٣/٦).

[٨] هو معاذ بن جبل بن عمرو بن أوس الأنصاري الخزرجي، أبو عبد الرحمن المدني

[٩] معنى (الكنف): في اللغة: السِّتر والحرز، قال الفيروز آبادي في "القاموس" : مادة "كنف": أنْتَ في كَنَفِ اللهِ تعالى- مُحَرَّكَةً- في حِرْزِه وسِتْرِه، وهو الجانِبُ والظِّلُّ والناحيةُ، كالكَنَفَةِ، محرَّكَةً، ومن الطائرِ: جناحُهُ. (١/ ٨٥٠).

[١٠] رواه أبو نعيم بنحوه في "الحلية" (٢/ ٩)، وابن أبي حاتم في "التفسير" في تفسير سورة البقرة (١/ ٣٥) رقم (٦١)، ومن طريق ابن أبي حاتم أخرجه اللالكائي في "شرح أصول الإعتقاد" (٨٦٤)، (ولفظه في جميع الروايات السابقة : يحبس الناس)، ورواه بلفظه ابن الفاخر الأصبهاني في "موجبات الجنة" (٣١٨).

الحكم على الحديث: قلت: في إسناده ميمون أبو حمزة الأعور وهو ضعيف.

/ ٢٣- قال أبو نعيم الأصبهاني: ثنا الحسن بن علاَّن[١] ثنا أبو بكر بن أبي داود[٢]، ثنا محمد بن [٢٢٦/أ] عبد الله بن قهزاد[٣]، ثنا علي بن الحسين بن واقد[٤]، حدثني أبي[٥] قال: حدثني مطر[٦]، قال: حدثني عبد الله بن باباه[٧] قال: بينما أطوف بالبيت مع عبد الله بن عمر[٨] عرض رجل فقال: يا أبا عبد الرحمن ما سمعتَ رسول الله ﷺ يقول في النَّجْوى؟ قال: سمعت رسول الله يقول: "إِذَا كَانَ يَوْمُ الْقِيَامَةِ دَعَا اللَّهُ بِعَبْدِهِ، فَيَضَعُ كَنَفَهُ عَلَيْهِ، فَيَقُولُ: أَلَمْ تَعْمَلْ يَوْمَ كَذَا وَكَذَا ذَنْبَ كَذَا وَكَذَا؟"، فيقول الْعَبْدُ: بَلَى يَا رَبِّ. فيقول: "فإِنّي قد سَتَرْتُهَا عَلَيْكَ فِي الدُّنْيَا وَغَفَرْتُهَا لَكَ الْيَوْمَ"[٩].

حديث مطر، عن عبد الله غريب، ومطر من التابعين[١٠].

ورواه منصور بن المعتمر[١١]، عن سعيد بن جبير [١٢]، عن ابن عمر.

---

(١) الحسن بن علاَّن بن إبراهيم بن مروان، أبو علي الخطّاب الفامي، قال عنه أبو نعيم: ثقة، يعرف بالوراق، مات سنة (٣٥٨هـ). انظر: تاريخ بغداد (٧/ ٤١٠ رقم الترجمة ٣٩٤٠)، تاريخ الإسلام (٨/ ١٢٤ رقم الترجمة ٢٥١).

(٢) عبد الله بن سليمان بن الأشعث الأزدي، أبو بكر، الإمام العلامة، شيخ بغداد، صاحب التصانيف، روى عن أبيه وعمِّه، صنَّف (السنن) وَ (الناسخ والمنسوخ) وَ (البعث)، وحدَّث عنه: ابن حبَّان، مات سنة (٣١٦هـ). انظر: السير (١٣/ ٢٢١ رقم الترجمة ١١٨).

(٣) محمد بن عبد الله بن قُهْزاد المروزي، ثقة. م. التقريب (رقم الترجمة ٦٠٤٣).

(٤) علي بن الحسين بن واقد المروزي، صدوق يهم. بخ م ٤. التقريب (رقم الترجمة ٤٧١٧).

(٥) الحسين بن واقد المروزي، أبو عبد الله القاضي، ثقة له أوهام. خت م ٤. التقريب (رقم الترجمة ١٣٥٨).

(٦) مَطَر بن طهمان الوراق، أبو رجاء السلمي، صدوق كثير الخطأ، وحديثه عن عطاء ضعيف. خت م ٤. التقريب (رقم الترجمة ٦٦٩٩).

(٧) عبد الله بن باباه: ويقال: بابيه، ويقال: بابي المكي ثقة م ٤. التقريب (رقم الترجمة ٣٢٢٠).

(٨) عبد الله بن عمر بن الخطاب العدوي، أبو عبد الرحمن، ولد بعد المبعث بيسير، واستصغر يوم أحد وهو ابن أربع عشرة، وهو أحد المكثرين من الصحابة والعبادلة، وكان من أشد الناس اتباعًا للأثر. ع. التقريب (رقم الترجمة ٣٤٩٠).

(٩) روايتا الحديث عن ابن عمر رَضِيَ اللَّهُ عَنْهُ:

١/عبد الله بن باباه: رواه ابن أبي داود في "البعث" (٣٣) كما أورده المصنف من طريقه غير أنه قال (عبد الرحمن بن باباه) ولعله خطأ من المحقق، ورواه الطبراني في "الأوسط" (٦٩٧٥) من طريق علي بن الحسين بهذا الإسناد.

٢/ سعيد بن جبير: سيأتي في الحديث الذي يليه.

(١٠) قال العجلي في "الثقات": "مطر الوراق: بصري، صدوق، وقال مرة: لا بأس به. قيل: له تابعي؟ قال: لا" ا.هـ. رقم الترجمة (١٥٨٤).

(١١) منصور بن المعتمر بن عبد الله السلمي، أبو عتّاب، الكوفي، ثقة ثبت، وكان لا يدلس. ع. التقريب (رقم الترجمة ٦٩٠٨)

(١٢) سعيد بن جبير الأسدي، مولاهم الكوفي، ثقة ثبت فقيه، وروايته عن عائشة وأبي موسى ونحوهما مرسلة. ع. التقريب (رقم الترجمة ٢٢٧٨).

٢٤- حدثنا سليمان بن أحمد[١]، ثنا عبدان بن أحمد[٢]، ثنا عيسى بن علي العسكري[٣] ح وحدثنا أبو محمد بن حيان[٤]، ثنا الوليد بن أبان[٥]، ثنا الحسن بن مزيد[٦] قالا: ثنا أحمد بن القاسم بن بَهرام الهِيتي، حدثني أبي[٧]، عن منصور بن المعتمر، عن سعيد بن جبير قال: قلت لابن عمر: حدثني بحديث سمعته من رسول الله، فقال: سمعت رسول الله يقول: "يَأْتِي اللهُ المُؤْمِن يَوْمَ القِيَامَةِ فيقربه منه حَتَّى يَجْعَلَهُ فِي حِجَابِهِ من جميع خلقه، فَيَقُولُ لَهُ: اِقْرَأْه، فيعرفه ذَنْبًا ذَنْبًا، فيَقُولُ: أَتَعْرِفُ؟ أتَعْرِفُ؟ فَيَقُولُ: نَعَمْ نعم، ويَلْتَفِتُ العبد يَمْنَةً ويَسْرَةً، وَيَقُولُ له الربّ: لاَ بَأْسَ عَلَيْكَ يَا عَبْدِي، أَنْت فِي سِتْرِي من جميع خلقي، ولَيْسَ بَيْنِي وبَيْنَكَ اليوم منْ يَطَّلِعُ عَلَى ذُنُوبِكَ، اذْهَبْ فَقَدْ غَفَرْتُهَا لَكَ بحرف واحد من جميع ما أتيتني به، فيقول: يا رب ما هو؟ قال: كنْتَ لا ترجو العفو من أحدٍ غيري، فهانت عليّ ذنوبك، وأَمَّا الكَافِرُ فَيقرأُ ذنوبه عَلى رُؤُوسِ الأَشْهَادِ، فيقول الأشهاد: ﴿هَٰٓؤُلَآءِ ٱلَّذِينَ كَذَبُواْ عَلَىٰ رَبِّهِمْۚ أَلَا لَعۡنَةُ ٱللَّهِ عَلَى ٱلظَّٰلِمِينَ ١٨﴾ [سورة هود:١٨][٨].

غريب من حديث منصور وسعيد، لم نكتبه إلا من هذا الوجه .

---

[١] سليمان بن أحمد بن أيوب بن مطير، أبو القاسم الطبراني ، الحافظ الثقة، صاحب المعاجم الثلاثة، مات سنة (٣٦٠هـ). انظر: السير (١١٩/١٦ رقم الترجمة ٨٦).

[٢] عبدان بن أحمد بن موسى بن زياد، أبو محمد الأهوازي، واسمه: عبد الله، الحافظ، قال الخطيب: وكان في الحديث إمامًا، وقال الذهبي: عبدان حافظ صدوق، مات سنة (٣٠٦هـ). انظر: تاريخ بغداد (٣٨٥/٩ رقم الترجمة ٤٩٥٥)، السير للذهبي (١٦٨/١٤ رقم الترجمة ٩٧).

[٣] عيسى بن علي العسكري لم أجد له ترجمة.

[٤] عبد الله بن محمد بن جعفر بن حيان، أبو محمد المعروف بأبي الشيخ [سبقت ترجمته بحديث (١٤)].

[٥] الوليد بن أبان بن بونة أبو العباس الأصبهاني، صاحب المسند الكبير والتفسير، مات سنة (٣١٠هـ). انظر: السير للذهبي (٢٨٨/١٤ رقم الترجمة ١٨٣).

[٦] الحسن بن مزيد، و شيخه: أحمد بن القاسم بن بهرام الهيتي لم أجد لهما ترجمة.

[٧] لعله: القاسم بن بهرام، أبو همدان، شيخ كان على القضاء بهيت، يروي عن أبي الزبيرالعجائب، لا يجوز الاحتجاج به بحال. المجروحين لابن حبان (رقم الترجمة ٨٨٢).

[٨] أخرجه الطبراني في "الكبير" بنحوه (٩٠/١٣) رقم (١٣٧٢٨)، ولم أجده في كتب أبي الشيخ .
وفي الباب حديث للبخاري برقم (٤٦٨٥)، كما سيأتي في حديث رقم (٢٦).

/ ٢٥- وقال أبو بكر البزار: حدثنا الحسين بن الأسود[١]، ثنا محمد بن فضيل[٢]، ثنا عاصم بن كليب[٣]، عن أبيه[٤]، عن أبي هريرة قال: قال رسول الله ﷺ: "ضِرْسُ الكَافِر مثل أُحد، وفخذه مثل الوَرِقان[٥]، وغلظ جلده أربعون ذراعًا"[٦]. [٢٢٦/ب]

وهذا الحديث لا نعلمه يروى عن أبي هريرة بأحسن من هذا الإسناد، ولم نسمعه إلا من الحسين بن الأسود الكوفي[٧].

٢٦- قال خُشيش بن أصرم: حدثنا وهب بن جرير[٨]، حدثنا هشام الدستوائي[٩]، عن قتادة[١٠]، عن صفوان بن محرز[١١] قال : كنت أماشي ابن عمر، فعرض له رجل، فقال له: يا ابن عمر، ما تقول في النَّجوى؟ قال: سمعت رسول الله ﷺ يقول: "يَدْنُو المؤمن مِنْ رَبّه يوم القيامة حتى يَضَع عليه كَنَفه، فيقرره بذنوبه، فيقول: هل تعرف؟" فيقول: أعرف، فيقول: هل تعرف؟ فيقول: أعرف، قال: فيقول: "فإني قد سترتها عليك في الدنيا، وأنا أغفرها لك اليوم"، قال: ويعطى صحيفة حسابه، أو قال: حسناته،

---

[١] الحسين بن علي بن الأسود العجلي، صدوق يخطئ كثيرًا، لم يثبت أن أبا داود روى عنه [سبقت ترجمته بحديث رقم (٢١)].

[٢] محمد بن فضيل بن غزوان [سبقت ترجمته بحديث رقم (٢١)].

[٣] عاصم بن كليب بن شهاب بن المجنون الجرمي الكوفي، صدوق رمي بالإرجاء. خت م ٤. التقريب (رقم الترجمة ٣٠٧٥).

[٤] كليب بن شهاب، والد عاصم، صدوق، ووهم من ذكره في الصحابة ي ٤. التقريب (رقم الترجمة ٥٦٦٠).

[٥] معنى (الوَرِقان): قال ياقوت الحموي في "معجم البلدان": ورِقان بالفتح، ثم الكسر، والقاف، وآخره نون، ويروى بسكون الراء، وهو جبل عظيم أسود بين العرج والرويثة على يمين المصعد من المدينة إلى مكة ينصبّ ماؤه إلى رثم. انظر: (٥/٣٧٢).

وقال البلادي في "معجم المعالم الجغرافية": هو جَبَلٌ أَشْهَبُ وليس بأسود كما تناقلته كتب المتقدمين، ذُو شَنَاخِيبَ عَسِرُ المُرْقَى، إذا أقبلت على الرَّوحاء آتيًا من المدينة كان وَرْقَان على يسارك، تراَه شاهقًا يَبْعُدُ وَرْقَانُ جَنُوبَ المَدِينَةِ (٧٠) كَيْلًا. باختصار (ص٣٣٣).

[٦] رواه البزار في "مسنده" (٩٦٤٦). والحديث سبق في أحاديث الذراع رقم (٣).

[٧] ذكره البزار في "المسند" عقب حديث (٩٦٤٦).

[٨] وهب بن جرير بن حازم بن زيد أبو عبد الله الأزدي البصري ثقة. ع. التقريب (رقم الترجمة ٧٤٧٢).

[٩] هشام بن أبي عبد الله سنبر، أبو بكر البصري، الدَسْتَوائي، ثقة ثبت وقد رمي بالقدر. ع. التقريب (رقم الترجمة ٧٢٩٩).

[١٠] قتادة بن دعامة بن قتادة، السدوسي، أبو الخطاب البصري، ثقة ثبت، يقال ولد أكمه. ع. التقريب (رقم الترجمة ٥٥١٨).

[١١] صفوان بن محرز بن زياد المازني، أو الباهلي، ثقة عابد. خ م ت س ق. التقريب (رقم الترجمة ٢٩٤١).

وأما الكافر والمنافق فيُنادى بهم على رؤوس الأشهاد: ﴿هَٰٓؤُلَآءِ ٱلَّذِينَ كَذَبُواْ عَلَىٰ رَبِّهِمْۚ﴾ الآية [سورة هود:١٨] (١). هو عندنا في جزء ابن خليل(٢)، عن أصحاب الحداد.

قال أبو الفضل العباس بن محمد بن العباس البصري الفزاري(٣)- راوي كتاب الاستقامة- عن خُشيش: سمعتُ أحمد بن صالح(٤) وسئل عن الكَنَف؟ فقال: بيده بكمه ورفعها ومدّ ذراعه(٥).

٢٧- وقال: ثنا عثمان بن عمر(٦)، حدثنا أبو عامر الخزاز(٧)، عن أبي عِمران الجوني(٨)، عن أبي بردة(٩)، عن أبي موسى(١٠) قال: "يُؤْتَى بِالْعَبْدِ المؤمنِ يَوْمَ الْقِيَامَةِ، فَيَسْتُرُهُ الله بيده بَيْنَهُ وَبَيْنَ النَّاسِ فَيَرَى خَيْرًا، فَيَقُولُ: قَدْ قَبِلْتُ، وَيَرَى شَرًّا فَيَقُولُ: قَدْ غَفَرْتُ فَيَقُولُ الخلائِقُ: طُوبَى لِهَذَا الْعَبْدِ الَّذِي لَمْ يَعْمَلْ شَرًّا قَطُّ"(١١).

ورواه ابن أبي الدنيا بمعنى أتم من هذا لسيّار بن حاتم(١٢)، عن جعفر بن سليمان(١٣)، عن أبي عمران الجوني، عن أبي هريرة قوله في كتاب الأهوال(١٤).

---

(١) رواه خشيش بن أصرم ولعله في كتاب الاستقامة المفقود، وهو في مختصر الملطي "التنبيه والرد على أهل الأهواء والبدع" (ص ١١٥).

ورواه البخاري في كتاب المظالم والغصب، باب قول الله تعالى: ﴿أَلَا لَعْنَةُ اللَّهِ عَلَى الظَّالِمِينَ﴾ (٢٤٤١).

(٢) يوسف بن خليل بن قِرَاجَا، أبو الحجاج، والحسن بن أحمد بن الحسن الأصبهاني الحداد، أبو علي [سبقت ترجمتها بحديث رقم (٦)].

(٣) العباس بن محمد بن العباس البصري أبو الفضل الفزاري: قال ابن يونس: ما رأيت أحدًا قط أثبت منه. مات سنة (٣٠٦هـ). انظر: السير (٢٢٩/١٤ رقم الترجمة ١٣٢).

(٤) أحمد بن صالح المصري، أبو جعفر ابن الطبري، ثقة حافظ. خ د. التقريب (رقم الترجمة ٤٨).

(٥) كتاب الاستقامة لخشيش بن أصرم مفقود.

(٦) عثمان بن عمر بن فارس العبدي، بصري أصله من بخارى، ثقة قيل كان يحيى بن سعيد لا يرضاه. ع. التقريب (رقم الترجمة ٤٥٠٤).

(٧) صالح بن رستم المزني مولاهم، أبو عامر الخزاز بمعجمات البصري صدوق كثير الخطأ. خت م. التقريب (رقم الترجمة ٢٨٦١).

(٨) عبد الملك بن حبيب الأسدي الكندي، أبو عمران الجوني، مشهور بكنيته، ثقة.ع. التقريب (رقم الترجمة ٤١٧٢).

(٩) أبو بردة بن أبي موسى الأشعري قيل اسمه عامر وقيل الحارث ثقة ع. التقريب (رقم الترجمة ٧٩٥٢).

(١٠) هو أبو موسى الأشعري عبد الله بن قيس بن سليم، الصحابي المشهور.

(١١) كتاب الاستقامة مفقود، ورواه البيهقي في "البعث والنشور" (٥٤).

(١٢) سيّار بن حاتم العَنَزي، أبو سلمة البصري، صدوق له أوهام. ت س ق. التقريب (رقم الترجمة ٢٧١٤).

(١٣) جعفر بن سليمان الضُبَعي، أبو سليمان البصري، صدوق زاهد لكنه كان يتشيع. بخ م ٤. التقريب (رقم الترجمة ٩٤٢).

(١٤) رواه ابن أبي الدنيا في "الأهوال" (١٨٦).

[٢٢٧/أ] / ٢٨- وقال أسد بن موسى[١]: ثنا يزيد بن عطاء[٢]، عن أبي سنان[٣]، عن شقيق بن سلمة[٤] قال: "إِنَّ اللَّهَ يَدْعُو الْعَبْدَ يَوْمَ الْقِيَامَةِ، فَيَسْتُرُهُ بِيَدِهِ، ثُمَّ يَقُولُ لَهُ: أَتَعْرِفُ؟ فَيَقُولُ: نَعَمْ يَا رَبِّ فَيَقُولُ: إِنِّي قَدْ غَفَرْتُهَا لَكَ "[٥].

٢٩- وفي كتاب الأقران لأبي الشيخ: عن عطاء بن أبي رباح[٦]، عن ابن عباس رفعه: "إنّ أهل البيت إذا تواصلوا أجري عليهم الرِّزق وكانوا في كَنَف الرَّحمن "[٧].

وذكره ابن عدي[٨] في ترجمة عبيد الله بن الوليد الوصافي[٩].

ما ذكر في السَّاق

٣٠- وقال خُشيش بن أصرم: ثنا الفريابي[١٠]، ثنا سفيان[١١]، عن سلمة بن كهيل[١٢]، عن أبي الزَّعراء[١٣]، عن ابن مسعود قال: "يقومُون قِيامًا لربِّ العالمين وقرأ عبد الله: ﴿وَقِفُوهُمْ إِنَّهُم مَّسْـُٔولُونَ ﴿٢٤﴾﴾ [سورة الصافات:٢٤] حتى يمرّ المسلمون، فيتمثل الله عز وجل للخلق، فيقول لهم: "من كُنْتُم تعبدون؟"

---

[١] أسد بن موسى بن إبراهيم بن الوليد الأموي، أسد السنة، صدوق يغرب، وفيه نصب. خت د س. التقريب (رقم الترجمة ٣٩٩).

[٢] يزيد بن عطاء بن يزيد اليشكري، أبو خالد الواسطي البزاز، سيد أبي عوانة لين الحديث. عخ د. التقريب (رقم الترجمة ٧٧٥٦).

[٣] ضرار بن مرة الكوفي، أبو سنان الشيباني الأكبر، ثقة ثبت، بخ م مد ت س. التقريب (رقم الترجمة ٢٩٨٣).

[٤] شقيق بن سلمة الأسدي، أبو وائل الكوفي [سبقت ترجمته بحديث رقم (٢٢)].

[٥] رواه أسد بن موسى في "الزهد" (٨٨) كما أورده المصنف عنه.

[٦] عطاء بن أبي رَبَاح، واسم أبي رباح أسلم القرشي، مولاهم المكي، ثقة فقيه فاضل، لكنه كثير الإرسال، وقيل إنه تغير بآخرة ولم يكثر ذلك منه. ع. التقريب (رقم الترجمة ٤٥٩١).

[٧] رواه أبو الشيخ في "ذكر الأقران" (٣٩٨) كما أورده المصنف عنه. وابن عدي في "الكامل" (٥/٥٢٢)

الحكم على الحديث: قال الشيخ الألباني في "الضعيفة": ضعيف جدًا. (٧/١٥٦) برقم (٣١٦٩).

[٨] عبد الله بن عدي بن عبد الله محمد بن القطان، أبو أحمد الجرجاني، الإمام الحافظ الناقد، صاحب كتاب (الكامل) في الجرح والتعديل، وهو منْصف في الرجال بحسب اجتهاده، مات سنة (٣٦٥هـ). انظر: السير للذهبي (١٦/١٥٤رقم الترجمة ١١١).

[٩] عبيد الله بن الوليد الوَصّافي، أبو إسماعيل الكوفي العجلي، ضعيف. بخ ت ق. التقريب (رقم الترجمة ٤٣٥٠).

[١٠] محمد بن يوسف بن واقد بن عثمان الضبي مولاهم، الفِرْيابي، نزيل قيسارية من ساحل الشام، ثقة فاضل، يقال أخطأ في شيء من حديث سفيان وهو مقدم فيه مع ذلك عندهم على عبد الرزاق. ع. التقريب (رقم الترجمة ٦٤١٥).

[١١] سفيان بن سعيد بن مسروق الثوري، أبو عبد الله، ثقة حافظ فقيه عابد إمام حجة، وكان ربما دلس. ع. التقريب (رقم الترجمة ٢٤٤٥).

[١٢] سلمة بن كهيل بن حصين الحضرمي، أبو يحيى الكوفي، ثقة يتشيّع. ع. التقريب (رقم الترجمة ٢٥٠٨).

[١٣] عبد الله بن هانئ، أبو الزعراء الأكبر الأزدي، الكوفي، وثقه العجلي. ت س. التقريب (رقم الترجمة ٣٦٧٧).

فيقولون: الله، فعند ذلك يكشِفُ عَن ساق فلا يبْقى مُؤمن إلا خرّ ساجدًا، ويبقى المنافقون ظُهُورهم طبقًا واحِدًا.[١]

وهو أتمُّ من هذا في رابع الفتن لحنبل.

٣١- وقال خُشيش: أخبرنا عبد الرزَّاق[٢]، أنبأ الثَّوري، عن سلمة بن كهيل، عن أبي صادق[٣]، عن ابن مسعود في قوله: ﴿يَوْمَ يُكْشَفُ عَن سَاقٍ﴾ [سورة القلم:٤٢] يعني: "ساقه تبارك وتعالى"[٤].

٣٢- ورواه أبو عبد الله بن مندة[٥]، لمحمد بن حماد الطهراني[٦]، عن عبد الرزاق، عن الثَّوري، عن سلمة بن كهيل، عن أبي الزَّعراء، عن ابن مسعود في قوله: ﴿يَوْمَ يَكْشِفُ عَن سَاقٍ﴾[٧] قال: "عن ساقيه"، قال أبو عبد الله: "هكذا في قراءة ابن مسعود "يَكشِف" بفتح الياء وكسر الشين"[٨].

---

[١] كتاب خشيش مفقود، وهو في مختصر الملطي في "التنبيه والرَّد على أهل الأهواء والبدع" (ص ١١٥) . ورواه بتمامه حنبل بن إسحاق بن هلال بن أسد الشيباني في "الفتن" (٤٤).

وكذلك الطبراني في "الكبير" (٩/٣٥٤) رقم (٩٧٦١)، و الحاكم في "المستدرك" (٨٥١٩)، وقال: "هذا حديث صحيح على شرط الشيخين، ولم يخرجاه".

[٢] عبد الرزاق بن همام بن نافع الحميري مولاهم، أبو بكر الصنعاني، ثقة حافظ مصنف شهير، عمي في آخر عمره فتغير، وكان يتشيع. ع. التقريب (رقم الترجمة ٤٠٦٤).

[٣] أبو صادق الأزدي الكوفي، قيل: اسمه مسلم بن يزيد، وقيل: عبد الله بن ناجذ ، صدوق، وحديثه عن علي مرسل. س ق. التقريب (رقم الترجمة ٨١٦٧).

[٤] كتاب خشيش مفقود، وهو في مختصر الملطي في "التنبيه والرد على أهل الأهواء والبدع" (ص ١٣٦) بلفظ: "قال: عن ساق عرشه تبارك وتعالى"، وأخرجه القاضي في "إبطال التأويلات" (١/١٦٠) من طريق سلمة بن شبيب، عن عبد الرزاق.

الحكم على الحديث: قال محققه: إسناده منقطع.

[٥] محمد بن إسحاق بن محمد بن يحيى بن مندة العبدي، أبو عبد الله الأصبهاني [سبقت ترجمته بحديث رقم (١٩)].

[٦] محمد بن حماد الطِهْراني، ثقة حافظ، لم يصب من ضعفه. ق. التقريب (رقم الترجمة ٥٨٢٩).

[٧] بفتح الياء وكسر الشين وهي قراءة شاذة .

[٨] رواه ابن مندة في "الرد على الجهمية" (٣) كما أورده المصنف عنه.

الحكم على الأثر : لم أجد لعلماء الحديث حكمًا عليه.

٣٣- وروى ابن مندة: للتيمي[١]، عن مغيرة[٢]، عن إبراهيم[٣] في قوله: ﴿يَوْمَ يُكْشَفُ عَن سَاقٍ﴾ [سورة القلم:٤٢] قال: قال ابن عباس: "يُكشف عن أمرٍ عظيم"، ثم قال: "قد قامت الحرب على ساق". قال إبراهيم: وقال ابن مسعود: "يَكشِف عن ساقه فيسجد كلُّ مؤمن، ويقسو كل كافر فيكون عظمًا واحدًا"[٤].

٣٤- وروى ابن مندة لمحمد بن حاتم المؤدب[٥]، ثنا القَاسِم بن مالك[٦]، ثنا سفيان بن زياد[٧]، عن عمِّه سليم بن زياد قال: خرجت من مدينة الرسول ﷺ فلقيت عكرمة[٨] فقال: يا أبا نضر إليَّ حتى أشهدك على هذا الرجل - ابنًا لمعاذ بن عفراء -[٩]، فقال أخبرني بما أخبرك أبوك؟ فقال: أخبرني أبي أنَّه سمع رسول الله يقول: "رأيت ربي في روضة خضراء إلى أنصاف ساقيه في صورة فتىً رَجْلٍ عليه تاج النُّور يلمع منه البصر"[١٠].

---

[١] سليمان بن طرخان التيمي، أبو المعتمر البصري، نزل في التيم فنسب إليهم، ثقة عابد. ع. التقريب (رقم الترجمة ٢٥٧٥).

[٢] المغيرة بن مِقسم الضبي مولاهم، أبو هشام الكوفي، الأعمى، ثقة متقن إلا أنه كان يدلس ولا سيما عن إبراهيم. ع. التقريب (رقم الترجمة ٦٨٥١).

[٣] إبراهيم بن يزيد بن قيس بن الأسود النخعي، أبو عمران الكوفي، الفقيه ثقة إلا أنه يرسل كثيرًا. ع. التقريب (رقم الترجمة ٢٧٠).

[٤] رواه ابن مندة في "الرد على الجهمية" (٤) كما أورده المصنف من طريقه.

وأخرجه الطبري في "تفسيره" (٢٣/٥٥٤) من طريق ابن حميد، عن جرير. ورواه سعيد بن منصور في "التفسير" (٢٢٧٧) وَ(٢٢٧٨) عن خالد بن عبد الله، كلاهما عن مغيرة به.

[٥] محمد بن حاتم بن سليمان الزِمّى، المؤدب الخراساني، نزيل العسكر، ثقة. ت س. التقريب (رقم الترجمة ٥٧٩٢).

[٦] القَاسِم بن مالك المزني، أبو جعفر الكوفي، صدوق فيه لين. خ م ت س ق. التقريب (رقم الترجمة ٥٤٨٧).

[٧] سفيان بن زياد، وعمّه: سليم بن زياد لم أعرف من هما.

[٨] عكرمة أبو عبد الله، مولى ابن عباس، أصله بربري، ثقة ثبت، عالم بالتفسير، لم يثبت تكذيبه عن ابن عمر، ولا تثبت عنه بدعة. ع. التقريب (رقم الترجمة ٤٦٧٣).

[٩] معاذ بن الحارث بن رفاعة الأنصاري النجاري المعروف بابن عَفْراء وهي أمه صحابي عاش إلى خلافة علي، وقيل: بعدها وقيل بل استشهد في زمن النَّبيّ ﷺ. س. التقريب (رقم الترجمة ٦٧٢٦).

[١٠] لم أجده فيما اطلعت عليه من كتب ابن مندة المطبوعة.

٣٥- قال ابن منده: وروى هذا الحديث بهذا اللفظ علي بن أبي طالب، وروت أمّ الطُّفيل[١] أنَّ النَّبيّ ﷺ قال: "رأيت ربي في المنام" مثل ذلك[٢].

---

(١) أم الطفيل: امرأة أُبيّ بن كعب سيد القراء، لها صحبة ورواية، تكنى بابنها الطفيل بن أبي بن كعب. انظر: الإصابة في تمييز الصحابة (٤٢٤/٨ رقم الترجمة ١٢١٢٠)، الاستيعاب في معرفة الأصحاب (١٩٤٤/٤ رقم الترجمة ٤١٧٤).

(٢) لم أجده فيما اطلعت عليه من كتب ابن مندة المطبوعة

٣- باب قول الله تعالى: ﴿يَوْمَ يُكْشَفُ عَن سَاقٍ وَيُدْعَوْنَ إِلَى ٱلسُّجُودِ فَلَا يَسْتَطِيعُونَ﴾ [سورة القلم:٤٢]. [٢٢٧/ب]

٣٦- عن عطاء بن يسار[١] عن أبي سعيد الخدري أنَّه قال: قُلْنَا يَا رَسُولَ اللهِ أَنَرَى رَبَّنَا تَعَالَى ذِكْرُهُ؟ قال: "هَلْ تُضَارُّونَ فِي رُؤْيَةِ الشمس إذا كان صحوًا؟ قلنا: لا، قال: فتضارُّون في رؤية القمر ليلة البدر إذا كان صحوًا ؟ "فقلنا: لا ، قال: "فَإِنَّكُمْ لا تُضَارُّونَ فِي رُؤْيَةِ رَبِّكُمْ إِلا كَمَا تُضَارُّونَ فِي رُؤْيَتِهِمَا، ثُمَّ ينادى مُنَادٍ : لِيَذْهَبْ كُلُّ قَوْمٍ مَعَ مَنْ كَانُوا يَعْبُدُونَ". فذكر الحديث.

قال فِيهِ: "فَيَقُولُ: هَلْ بَيْنَكُمْ وَبَيْنَهُ آيَةٌ تَعْرِفُونَهَا ؟ فيقولون: السَّاقُ، فَيُكْشَفُ عَنْ سَاقِهِ فَيَسْجُدُ لَهُ كُلُّ مُؤْمِنٍ، وَيَبْقَى مَنْ كَانَ يَسْجُدُ رِيَاءً وَسُمْعَةً، فَيَذْهَبُ كَيْمَا يَسْجُدُ فَيَعُودُ ظَهْرُهُ طَبَقًا وَاحِدًا" وذكر الحديث[٢].

رواه البخاري بمعناه، وقال: "يكشِفُ ربُّنا عن سَاقه"، ورواه مسلم، وهو في الثالث من السُّنة للطبراني، ومسند الطيالسي[٣].

---

[١] عطاء بن يسار الهلالي، أبو محمد، ثقة فاضل [سبقت ترجمته بحديث رقم (٦)].

[٢] فوائد من الحديث:

- فيه إثبات رؤية الله عزوجل يوم القيامة، والرد على منكري الرؤية من الجهمية والمعتزلة، وأن الرؤية تكون بالعين المجرَّدة خلافا للمعتزلة.
- وفيه إثبات صفة الساق لله عزوجل كما يليق به سبحانه، من غير تأويل ولا تكييف ولا تحريف ولا تمثيل مع الإيمان بألفاظها وإثبات معانيها. والآية وإن كانت ليس فيها إضافة لله عزوجل لكنَّ السياق يدل على أن المراد الوصف. انظر: منحة الملك الجليل (٨/ ١١٠٠).
- فيه أن الكشف عن السَّاق علامة بين الله وبين المؤمنين يعرفون بها ربهم .
- فيه عدم سجود (من كان يسجد في الدنيا رياء وسمعة) وهؤلاء هم المنافقون، لأنهم يسجدون رياءً. (٨/ ١١١٥) وما بعدها.

[٣] أخرجه البخاري في كتاب تفسير القرآن، باب قوله: {إِنَّ ٱللَّهَ لَا يَظْلِمُ مِثْقَالَ ذَرَّةٍ ﴿٤٠﴾} (٤٥٨١)، ومسلم في كتاب الإيمان، باب معرفة طريق الرؤية، (٣٠٢)، والطيالسي في "المسند" (٢٢٩٣)، أما رواية الطبراني في "السنة" فهي مفقودة.

٣٧- وقال سعيد بن منصور: ثنا خالد بن عبد الله[١]، عن مغيرة[٢]، عن إبراهيم[٣] قال: قال ابن مسعود: "يَكشِف عن ساقه، فيسْجُد كلّ مؤمن، ويقسو ظَهْرَ الكافر فيصير عظمًا واحدًا"[٤].

٣٨- وقال أحمد بن أبي طيبة[٥]: عن أبيه[٦]، عن كُرز بن وَبَرة[٧]، عن نُعيم بن أبي هند[٨]، عن أبي عبيدة بن عبد الله[٩]، عن عبد الله بن مسعود، عن النَّبيِّ ﷺ أنَّه قال: "يقُومُ النَّاسُ لِرَبِّ الْعَالَمِينَ سَنَةً شَاخِصَةً أَبْصَارُهُم" فذكر الحديث بطوله، وفيه: "فيكشف عن ساق فيخِرُّون له سُجدًا" الحديث[١٠].

ورواه أبو خالد يزيد بن عبد الرحمن الدالاني[١١]، عن المنهال بن عمرو[١٢]، عن أبي عبيدة، عن مسروق[١٣]، عن عبد الله.

---

(١) خالد بن عبد الله بن عبد الرحمن بن يزيد الطحان، الواسطي المزني، مولاهم، ثقة ثبت. ع. التقريب (رقم الترجمة ١٦٤٧).

(٢) مغيرة بن مقسم الضبي، ثقة متقن، إلا أنه كان يدلس لا سيما عن إبراهيم [سبقت ترجمته بحديث رقم (٣٣)]

(٣) إبراهيم بن يزيد بن قيس النخعي، الفقيه، ثقة إلا أنه يرسل كثيرًا [سبقت ترجمته بحديث رقم (٣٣)].

(٤) أخرجه سعيد بن منصور في "التفسير" تحقيق: الأعظمي (٢٢٧٨)، كما أورده المصنف عنه. ومن طريقه البيهقي في "الأسماء والصفات" (٧٥٠).

(٥) أحمد بن أبي طيبة عيسى بن سليمان بن دينار الدارمي، أبو محمد الجرجاني، صدوق له أفراد. س. التقريب (رقم الترجمة ٥٢).

(٦) عيسى بن سليمان بن دينار الدَّارمي، أبو طيبة، من أهل جرجان، ذكره ابن حبان في كتاب الثقات، وقال: يخطئ، مات سنة (١٥٣هـ). انظر: الثقات لابن حبان (٧/ ٢٣٤ رقم الترجمة ٩٨٣٥)، تاريخ الإسلام (٤/ ٢٦٢ رقم الترجمة ٤٥٨).

(٧) كُرْز بن وَبَرة أبو عبد الله الحارثي الكوفي، نزيل جرجان وكبيرها، فإنه دخلها غازيا، قال البخاري: مرسل. انظر: التاريخ الكبير (٧/ ٢٣٨ رقم الترجمة ١٠٢٣)، السير للذهبي (٦/ ٨٤ رقم الترجمة ٢٠).

(٨) نُعيم بن أبي هند النعمان بن أشيم الأشجعي، ثقة رمي بالنصب. خت م مد ت س ق. التقريب (رقم الترجمة ٧١٧٨).

(٩) أبو عبيدة بن عبد الله بن مسعود، كوفي ثقة [سبقت ترجمته بحديث رقم (١٩)].

(١٠) أخرجه الطبراني في "المعجم الكبير" (٩/ ٣٦١) رقم (٩٧٦٤)، والدارقطني مطولًا في "رؤية الله" (١٦٠) وَ(١٦١)، وكذا ابن عدي في "الكامل" (٦/ ٤٥٤) في ترجمة أبي طيبة.

الحكم على الحديث: قال ابن عدي في "الكامل" - وقد ساق له هذا الحديث مع أحاديث أخرى -: "وهذه الأحاديث كلها غير محفوظة، وأبو طيبة كان رجلًا صالحًا، ولا أظن أنه كان يتعمد الكذب، ولكن لعله كان يُشَبَّهُ عليه فيغلط". (٦/ ٤٥٤).

(١١) يزيد بن عبد الرحمن أبو خالد الدالاني، صدوق يخطئ كثيرًا، وكان يدلس [سبقت ترجمته بحديث رقم (١٩)].

(١٢) المنهال بن عمرو، صدوق ربما وهم [سبقت ترجمته بحديث رقم (١٩)].

(١٣) مسروق بن الأجدع بن مالك الهمداني، ثقة فقيه عابد مخضرم [سبقت ترجمته بحديث رقم (١٩)].

٣٩- وقال محمد بن يزيد بن سنان[١]: عن أبيه[٢]، عن زيد بن أبي أُنيسة[٣]، عن المنهال بن عمرو، عن أبي عبيدة، عن مسروق، عن عبد الله، عن النَّبيّ ﷺ: ﴿يَوۡمَ يُكۡشَفُ عَن سَاقٖ﴾ [سورة القلم:٤٢] قال: يكشف ربُّنا عن ساقه، ونَخرُّ له سُجدًا" مختصر[٤].

ورواه بطوله أبو عبد الرحيم خالد بن أبي يزيد[٥]، عن زيد بن أبي أنيسة، وهو في كتاب الطُّوالات[٦] لأبي موسى المديني[٧].

٤٠- وقال الوليد بن مسلم[٨]: ثنا روح بن جناح[٩]، عن مولى لعمر بن عبد العزيز، عن أبي بُردة -هو ابن أبي موسى-، عن أبيه، عن النَّبيّ ﷺ في قوله تعالى: ﴿يَوۡمَ يُكۡشَفُ عَن سَاقٖ﴾ قال: عن نُورٍ عَظِيمٍ يَخِرُّون له سُجَّدًا[١٠].

---

(١) محمد بن يزيد بن سنان الجزري، أبو عبد الله بن أبي فروة الرهاوي، ليس بالقوي. عس. التقريب (رقم الترجمة ٦٣٩٩).

(٢) يزيد بن سنان بن يزيد التميمي الجزري، أبو فروة الرهاوي، ضعيف. ت ق. التقريب (رقم الترجمة ٧٧٢٧).

(٣) زيد بن أبي أُنيسة الجزري، أبو أسامة، أصله من الكوفة، ثم سكن الرها، ثقة له أفراد. ع. التقريب (رقم الترجمة ٢١١٨).

(٤) رواه الدارقطني في "رؤية الله" (١٦٧)، والمروزي في "تعظيم قدر الصلاة" (٢٧٨).

(٥) خالد بن أبي يزيد بن سماك بن رستم الأموي، مولاهم، أبو عبد الرحيم الحراني، ثقة، وقيل: اسم أبيه يزيد، وقيل: اسم جده سَمّال. بخ م د س. التقريب (رقم الترجمة ١٦٩٧).

(٦) طوالات الأخبار والقصص والآثار ، مجلدين، وجد منها عدة لوحات مخطوط في دار الكتب الظاهرية، وهي مكتوبة في الشاملة .

(٧) محمد بن عمر بن أحمد بن عمر الأصبهاني، أبو موسى المديني الشافعي، الحافظ، الثقة، صاحب التصانيف، عمل لنفسه معجمًا روى فيه عن أكثر من ثلاث مائة شيخ، مات سنة (٥٨١هـ). انظر: السير للذهبي (٢١/ ١٥٢رقم الترجمة ٧٨).

(٨) الوليد بن مسلم القرشي مولاهم، أبو العباس الدمشقي، ثقة لكنه كثير التدليس والتسوية. ٤. التقريب (رقم الترجمة ٧٤٥٦).

(٩) روح بن جناح الأموي مولاهم، أبو سعد، ويقال: أبو سعيد الدمشقي، ضعيف، اتهمه ابن حبان. ت ق. التقريب (رقم الترجمة ١٩٦١).

(١٠) رواه أبو يعلى الموصلي في "المسند" (٧٢٨٣)، والبيهقي في "الأسماء والصفات" (٧٥٢)، وابن جرير الطبري في "التفسير" (٥٥٩/٢٣) من طريق الوليد بن مسلم، به.

الحكم على الحديث: قال الشيخ الألباني في "الضعيفة": منكر. انظر: (٥١٢/٣) برقم (١٣٣٩).

أخبرنا ابن معالي[1] وابن الرضى[2] قالا: أنبا الخطيب[3]، أنبتا فاطمة[4]، أنبا زاهر[5]، أنا الكَنْجَرُوذي[6]، وابن حمدون[7] قالا: أنا ابن حمدان[8]، أنبا أبو يعلى[9]، ثنا القاسم بن يحيى[10]، ثنا الوليد بن مسلم بهذا الحديث.

٤١- عن أبي هريرة، عن النَّبيّ ﷺ قال: "يُنْفَخُ فِي الصُّورِ، وَالصُّورُ كَهَيْئَةِ الْقَرْنِ، فَيصعق مَنْ فِي السَّمَوَاتِ وَالأَرْضِ، وَبَيْنَ النَّفْخَتَيْنِ أَرْبَعُونَ عَامًا، فَيُمْطِرُ اللَّهُ فِي تِلْكَ الأَرْبَعِينَ مَطَرًا، فَيَنْبُتُوا مِنَ الأَرْضِ، كَمَا تَنْبُتُ الْبَقْلُ، وَمِنَ الإِنْسَانِ عَظْمٌ لا تَأْكُلُهُ الأَرْضُ: عَجْبُ ذَنْبِهِ، وَفِيهِ يُرَكَّبُ جَسَدُهُ يَوْمَ الْقِيَامَةِ، ثُمَّ ذَكَرَ البَعْث، وذكَرَ الصِّرَاطَ، فَيُوضَعُ الصِّرَاطُ، وَيَتَمَثَّلُ لَهُمْ رَبُّهُمْ، فَيُقَالُ: تَنْطَلِقُ كُلُّ أُمَّةٍ إِلَى / مَا كَانَتْ تَعْبُدُ، [٢٢٨/أ]
حَتَّى إِذَا كان بَقِيَ الْمُسْلِمُونَ، قِيلَ لَهُمْ: أَلا تَذْهَبُونَ فَقَدْ ذَهَبَ النَّاسُ؟ فيقولون: حَتَّى يَأْتِيَ رَبُّنَا، فَيُقَالُ: مَنْ رَبُّكُمْ؟ فيقولون: رَبُّنَا اللَّهُ لا شَرِيكَ لَهُ، فيقال: هَلْ تَعْرِفُونَ رَبَّكُمْ إِذَا رَأَيْتُمُوهُ؟ فيقولون: إِذَا تَعَرَّفَ لَنَا

[1] أحمد بن محمد بن معالي بن عبيد الله الصالحي، أبو العباس، سمع كثيرًا من خطيب مردا، وابن عبد الدائم، سمع منه البرزالي والذهبي، وكان شيخًا مباركًا، مات سنة (٧٣٣هـ). انظر: معجم الشيوخ للذهبي (١/١٠٣)، ومعجم الشيوخ للسبكي (رقم الترجمة ٣٧).

[2] أبو بكر بن محمد بن الرضى عبد الرحمن المقدسي الصالحي، سمع: ابن عبد الدائم، وحضر خطيب مردا، سمع منه: البرزالي و مات سنة (٧٣٨هـ). انظر: معجم الشيوخ للذهبي (٢/٤١٦)، ومعجم الشيوخ للسبكي (رقم الترجمة ١٦٨).

[3] خطيب مَرْدَا محمد بن إسماعيل بن أحمد المقدسيّ، شيخ إمام فقيه، مسند خطيب، مات سنة (٦٥٦هـ). انظر: السير للذهبي (٢٣/٣٢٥ رقم الترجمة ٢٢٤).

[4] فاطمة بنت سعد الخير بن محمد الأنصاري الأندلسي، رحل بها أبوها إلى أصبهان، ماتت سنة (٦٠٠هـ). انظر: تاريخ دمشق لابن عساكر (٢٥/٧٠ رقم الترجمة ٩٤٠١)، التقييد لمعرفة رواة السنن والمسانيد (١/٤٩٨ رقم الترجمة ٦٨٢).

[5] زاهر بن طاهر بن محمد ابن المرزبان الشَّحامي، أبو القاسم المستملي، شيخ عالم محدث، مسنِد خراسان، مات سنة (٥٣٣هـ). انظر: السير للذهبي (٢٠/٩ رقم الترجمة ٥).

[6] محمد بن عبد الرحمن بن أحمد بن محمد الكَنْجَروذي، أبو سعد النيسابوري، الشيخ الفقيه الإمام، مسند خراسان، مات سنة (٤٥٣هـ). انظر: السير للذهبي (١٨/١٠١ رقم الترجمة ٤٨).

[7] محمد بن محمد بن حمدون السلمي، أبو بكر النيسابوري، وثّقه عبد الغافر، مات سنة (٤٥٥هـ). انظر: السير للذهبي (١٨/٩٨ رقم الترجمة ٤٥).

[8] محمد بن أحمد بن حمدان بن علي بن عبد الله بن سنان، أبو عمرو الحيري، إمام محدث ثقة، قال الحاكم: كان من القراء والنحويين، مات سنة (٣٧٦هـ). انظر: السير للذهبي (١٦/٣٥٦ رقم الترجمة ٢٥٤).

[9] أحمد بن علي بن المثنى، أبو يعلى الموصليّ، محدِّث الموصل، وصاحب (المسند) و(المعجم)، وكتبًا في الزهد والرقائق، وخرَّج الفوائد، قال عنه ابن مندة: أحد الثقات، مات سنة (٣٠٧هـ). انظر: السير للذهبي (١٤/١٧٤ رقم الترجمة ١٠٠).

[10] القاسم بن يحيى لم أعرف من هو.

عَرَفْنَاهُ، فيقول: أَنَا رَبُّكُمْ، فيقولون: نَعُوذُ بِاللَّهِ مِنْكَ، فَيُكْشَفُ لَهُمْ عَنْ سَاقٍ، فَيَقَعُونَ لَهُ سُجُودًا، وَتَجْسُوا أَصْلابُ الْمُنَافِقِينَ، لا يَسْتَطِيعُونَ سُجُودًا، فَذَلِكَ قَوْلُ اللَّهِ: ﴿يَوْمَ يُكْشَفُ عَن سَاقٍ وَيُدْعَوْنَ إِلَى ٱلسُّجُودِ فَلَا يَسْتَطِيعُونَ﴾ ثُمَّ يَنْطَلِقُ، وَيُتَّبَعُ أَثَرُهُ وَهُوَ عَلَى الصِّرَاطِ حَتَّى يَجُوزُوا عَلَى النَّارِ، فَإِذَا جَازُوا، فَكُلُّ خَزَنَةِ الْجَنَّةِ يَدْعُونَهُمْ: يَا مُسْلِمُ، هَا هُنَا خَيْرٌ لَكَ"، فقال أبو بكر: مَنْ ذَلِكَ الْمُسْلِمُ يَا رَسُولَ اللَّهِ؟ قال: "إِنِّي لأَرْجُو أَنْ تَكُونَ أَحَدَهُم"[١].

أخبرنا سليمان بن حمزة[٢]، وعيسى بن عبد الرّحمن[٣] قالا: أنبا عبد الله بن عمر[٤]، أنبا سعيد بن البنَّا[٥]، أنبا أبو نصر الزينبي[٦]، أنبا أبو بكر بن زُنْبور[٧]، ثنا أبو بكر بن أبي داود[٨]، ثنا إسحاق بن إبراهيم[٩]، ثنا سعيد[١٠]، ثنا الأعمش[١١]، عن أبي صالح[١٢]، عن أبي هريرة ... بهذا الحديث.

---

[١] رواه ابن أبي داود في "البعث" (٤٢). **الحكم على الحديث:** لم أجد لعلماء الحديث حكمًا عليه.

[٢] سليمان بن حمزة بن أحمد بن عمر المقدسي الصالحي، الحنبلي، كان عارفًا بالفقه [سبقت ترجمته بحديث رقم (٦)]

[٣] عيسى بن عبد الرحمن بن معالي الصالحي، المعروف بالمطعم، أبو محمد، رجل عامي بطيء الفهم لا يقرأ ولا يكتب، سمع من ابن اللتي، وكان يُخِلُّ بالصلاة قليلًا -سامحه الله-، مات سنة (٧١٩هـ). انظر: معجم الشيوخ للذهبي (٨٥/٢).

[٤] عبد الله بن عمر بن علي البغدادي، أبو المنجَّى ابن اللتي، الشيخ الصالح، المسند المعمّر، سمع من: سعيد بن البناء، وأبي الوقت السِّجزي، كان شيخًا صالحًا مباركًا، عامِّيًا عَرِيًّا من العلم، مات سنة (٦٣٥هـ). انظر: السير للذهبي (١٥/٢٣ رقم الترجمة ٩).

[٥] سعيد بن أحمد بن الحسن البغدادي، أبو القاسم ابن البنَّا الحنبلي، الشيخ الصدوق، مسند بغداد، سمع: أبا نصر الزَّينبي، وعنه: ابن عساكر وعبد الله بن اللَّتي، مات سنة (٥٥٠هـ). انظر: السير للذهبي (٢٦٤/٢٠ رقم الترجمة ١٧٩).

[٦] محمد بن محمد بن علي بن حسن الهاشمي، أبو نصر الزَّينبي البغدادي، شيخ صالح، مسند الوقت، سمع أبا بكر بن زُنْبور، وروى عنه: الحميدي، مات سنة (٤٧٩هـ). انظر: السير للذهبي (٤٤٣/١٨ رقم الترجمة ٢٢٨).

[٧] محمد بن عمر بن علي بن زنْبُور أبو بكر البغدادي، شيخ مسند، حدَّث عن: أبي القاسم البغوي، وأبي بكر بن أبي داود، قال الخطيب: كان ضعيفًا جدًا، مات سنة (٣٩٦هـ). تاريخ بغداد (٢٤٦/٣ رقم الترجمة ١٢٨٠)، السير للذهبي (٥٥٤/١٦ رقم الترجمة ٤٠٥).

[٨] عبد الله بن سليمان بن الأشعث السجستاني، أبو بكر بن أبي داود، الإمام الحافظ [سبقت ترجمته بحديث رقم (٢٣)].

[٩] إسحاق بن إبراهيم بن يزيد الدمشقي الفراديسي، صدوق ضعف بلا مستند. خ د س. التقريب (رقم الترجمة ٣٣٤).

[١٠] سعيد بن يحيى بن صالح اللخمي، أبو يحيى الكوفي، نزيل دمشق، لقبه: سعدان، صدوق وسط، وماله في البخاري سوى حديث واحد. خ س ق. التقريب (رقم الترجمة ٢٤١٦).

[١١] سليمان بن مهران الأعمش، ثقة حافظ، عارف بالقراءات [سبقت ترجمته في حديث رقم (٥)].

[١٢] ذكوان أبو صالح السمان الزيات المدني، ثقة ثبت، وكان يجلب الزيت إلى الكوفة. ع. التقريب (رقم الترجمة ١٨٤١).

قال ابن أبي داود: لم يروه إلا سعد، وأبو عوانة[١] .[٢]

٤٢- وقال أبو عبد الله بن مندة[٣]: أنبا علي بن أحمد بن الأزرق[٤] بمصر، ثنا أحمد بن محمد بن هارون الجَسري[٥]، ثنا أحمد بن محمد بن أبي عبد الله البغدادي[٦]، ثنا يحيى بن حماد[٧]، ثنا أبو عوانة، عن الأعمش، عن أبي صالح، عن أبي هريرة قال: قال رسول الله ﷺ: ﴿يَوۡمَ يُكۡشَفُ عَن سَاقٖ﴾ [سورة القلم:٤٢] قال: "يكشف الله جلَّ وعز عن سَاقِه"[٨].

---

[١] وضّاح بن عبد الله اليشكري الواسطي البزاز، أبو عوانة مشهور بكنيته، ثقة ثبت. ع. التقريب (رقم الترجمة ٧٤٠٧).

[٢] ذكره ابن أبي داود في "البعث" بعد حديث (٤٢).

[٣] محمد بن إسحاق بن محمد بن يحيى العبدي الأصبهاني، أبو عبد الله بن مندة، محدّث الإسلام، صاحب التصانيف منها: (الإيمان) و(معرفة الصحابة) وغيرها، مات سنة (٣٩٥هـ). انظر: السير للذهبي (١٧/٢٨ رقم الترجمة ١٣).

[٤] لعله: علي بن أحمد بن علي بن محمد بن الأزرق، سمع أبا الفرج الخيوطي، وأبا بكر البزاز، روى عنه: أبو علي بن ابن البناء في مشيخته. انظر: تاريخ بغداد (١٨/٦٧ رقم الترجمة ٥٩٠).

[٥] أحمد بن محمد بن هارون الجَسري، أبو عبد الله، قال ابن يونس: كان يحفظ الحديث، وله حدة لسان، وكان ثقة، قدم مصر وحدث بها، قال الدارقطني: ليس بالقوي، مات سنة (٣١٤هـ). انظر: العلل للدارقطني (١١/٣٤٣)، والثقات ممن لم يقع في الكتب الستة (٢/٨١ رقم الترجمة ٧٦٩).

[٦] أحمد بن محمد بن أبي عبد الله البغدادي. لم أجد له ترجمة.

[٧] يحيى بن حماد بن أبي زياد الشيباني مولاهم، البصري، ختن أبي عوانة، ثقة عابد. خ م خد ت س ق. التقريب (رقم الترجمة ٧٥٣٥).

[٨] رواه ابن مندة في "الرد على الجهمية" (٨) كما أورده المصنف عنه. غير أن الراوي عند ابن مندة هو أحمد بن محمد بن مروان ولعله خطأ من المحقق.

٤٣- أخبرنا أبو الحجاج الحافظ[١]، أنبا ابن الدَّرجي[٢]، أنبأنا الصَّيدلاني[٣]، أنبا الصيرفي[٤] أنا ابن شاذان[٥]، أنبا القَبَّابُ[٦]، أنبا ابن أبي عاصم[٧]، ثنا محمد بن عبد الله بن نمير[٨]، ثنا يونس بن بكير[٩]، عن محمد بن إسحاق[١٠]، حدثني سعيد بن يسار[١١]، سمعت أبا هريرة يقول: قال رسول الله ﷺ: "إِذَا جَمَعَ اللَّهُ الْعِبَادَ فِي صَعِيدٍ وَاحِدٍ، نَادَى مُنَادٍ: لِيَلْحَقْ كُلُّ قوم بِمَا كَانُوا يَعْبُدُونَ، فَيَلْحَقُ كُلُّ قَوْمٍ بِمَا كَانُوا يَعْبُدُونَ، وَيَبْقَى المسْلمون عَلَى حالِهِم، فَيَأْتِيهِمْ، فيقول: مَا بَالُ النَّاسِ ذَهَبُوا وَأَنْتُمْ هَاهُنَا؟، فيقولون: نَنْتَظِرُ إِلَهَنَا، فَيَقُولُ: فتَعْرِفُونَهُ؟ فيَقُولُونَ: إِذَا تَعَرَّفَ لَنَا، عَرَفْنَاهُ، قال: فَيَكْشِفُ عَنْ سَاقٍ، فَيَقَعُونَ سُجُودًا، وَذَلِكَ قَوْلُه: ﴿يَوْمَ يُكْشَفُ عَن سَاقٍ وَيُدْعَوْنَ إِلَى ٱلسُّجُودِ فَلَا يَسْتَطِيعُونَ﴾[١٢].

---

[١] يوسف بن عبد الرحمن بن يوسف المزي، أبو الحجاج الحافظ، المعروف بابن المُزِّيّنة، صاحب كتاب (تهذيب الكمال في أسماء الرجال)، مهر في علم العربية، وجلس لإقرائها نحو عشرين سنة، وكان معتنيًا بالرواية، مشاركًا في الفقه، مع الصلاح والذّكاء، وولي قضاء بلنسية، مات سنة (٦٣٦هـ). تاريخ الإسلام (١٤/٢٢٨ رقم الترجمة ٤٤٧).

[٢] إبراهيم بن إسماعيل بن إبراهيم بن يحيى، المسنِد برهان الدين، أبو إسحاق ابن الدَّرجي، الحنفي، كان ثقة فاضل، إمام المدرسة العزّية بالكجك، مات سنة (٦٨١هـ). انظر: تاريخ الإسلام (١٥/٤٤٥ رقم الترجمة ٧)

[٣] محمد بن أحمد بن نصر الصّيدلاني، أبو جعفر، الشيخ الصدوق المعمّر، مسند الوقت، مات سنة (٦٠٣هـ). انظر: السير للذهبي (٢١/٤٣٠ رقم الترجمة ٢٢٥).

[٤] محمود بن إسماعيل الصيرفي، أبو منصور، من أهل أصبهان، ثقة، قال السلفي: كان رجلًا صالحا، وله اتصال ببني مندة، وبإفادتهم سمع الحديث، مات سنة (٥١٤هـ). انظر: السير للذهبي (١٩/٤٢٨ رقم الترجمة ٢٥٠).

[٥] محمد بن عبد الله بن شاذان الأعرج، أبو بكر الأصبهاني ، سمع أبا بكر القباب، وروى عنه: محمود بن إسماعيل، مات سنة (٤٣١هـ). انظر: تاريخ الإسلام (٩/٥٠٩ رقم الترجمة ٢٢).

[٦] عبد الله بن محمد بن محمد بن فُورَك الأصبهاني، أبو بكر القباب، وهو الذي يعمل القُبّة، يعني المحارة، مسند أصبهان، قال الذهبي: ما أعلم به بأس، مات سنة (٣٧٠هـ). انظر: تاريخ أصبهان (٢/٥٢ رقم الترجمة ١٠٥٦)، السير للذهبي (١٦/٢٥٧ رقم الترجمة ١٧٩).

[٧] أحمد بن عمرو ابن أبي عاصم ، أبو بكر الشيباني، حافظٌ، كثير التصانيف منها: (المسند الكبير) و (الآحاد والمثاني)، قدم أصبهان على قضائها، ونشر بها علمه، مات سنة (٢٨٧هـ). انظر: السير للذهبي (١٣/٤٣٠ رقم الترجمة ٢١٥).

[٨] محمد بن عبد الله بن نمير الهَمْداني، أبو عبد الرحمن، ثقة حافظ فاضل. ع. التقريب (رقم الترجمة ٦٠٥٣).

[٩] يونس بن بكير بن واصل الشيباني، أبو بكر الجمال الكوفي، صدوق يخطئ. خت م د ت ق. التقريب (رقم الترجمة ٧٩٠٠).

[١٠] محمد بن إسحاق بن يسار، أبو بكر المطلبي، إمام المغازي، صدوق يدلس، ورمي بالتشيع والقدر. خت م ٤. التقريب (رقم الترجمة ٥٧٢٥).

[١١] سعيد بن يسار أبو الحُباب المدني، ثقة متقن. ع. باختصار التقريب (رقم الترجمة ٢٤٢٣).

[١٢] رواه ابن عاصم في "السنة" (٧٣٢)، و الدارمي في "سننه" (٢٨٤٥).

=

٤٤- أخبرناه عيسى[١] وأحمد[٢] قالا: أنبا ابن اللَّتي[٣]، أنبا عبد الأول[٤]، أنبا الدَّاوودي[٥]، أنا ابن حمُّويه[٦]، أنا أبو عمران السَّمَرقندي[٧]، أنا أبو محمد الدَّارمي[٨]، أنا محمد بن يزيد البزاز[٩]، عن يونس بن بكير[١٠] ... فذكره وزاد: "وَيَبْقَى كُلُّ مُنَافِقٍ فَلَا يَسْتَطِيعُ أَنْ يَسْجُدَ، ثُمَّ يَقُودُهُمْ إِلَى الْجَنَّةِ"[١١].

الحكم على الحديث: قال الشيخ الألباني في "الصحيحة": "وهذا إسناد جيد رجاله ثقات رجال الصحيح، إلا أن ابن إسحاق إنما أخرج له مسلم متابعة". (١٢٩/٢) برقم (٥٨٤).

[١] عيسى بن عبد الرحمن بن معالي الصالحي، أبو محمد المعروف بالمطعم الدلال [تقدمت ترجمته بحديث رقم (٤١)].

[٢] أحمد بن أبي طالب بن نعمة بن الحسن، أبو العباس الدِّيرمقُرني، الحجّار ابن شِحنة، سمع من أبي المنجّى ابن اللَّتي، وله إجازة من القطيعي، مات سنة (٧٣٠هـ). انظر: معجم الشيوخ للذهبي (١١٨/١).

[٣] عبد الله بن عمر بن علي بن اللتي البغدادي، أبو المُنَجّى [سبقت ترجمته بحديث رقم (٤١)].

[٤] عبد الأول بن عيسى بن شعيب السِّجزي الهروي، أبو الوقت، قال السمعاني: شيخ صالح معمّر، حرص على سماع الحديث، مات سنة (٥٥٣هـ). انظر: السير للذهبي (٣٠٣/٢٠ رقم الترجمة ٢٠٦).

[٥] عبد الرحمن بن محمد بن المظفر الداوودي، جمال الإسلام أبي الحسن، الإمام القدوة، مسند الوقت، قال ابن النجار : كان من الأئمة الكبار في المذهب، ثقة، عابداً، محققًا، درس وأفتى، وصنف ووعظ، مات سنة (٤٦٧هـ). انظر: السير للذهبي (٢٢٢/١٨ رقم الترجمة ١٠٨)

[٦] عبد الله بن أحمد بن حمويه السرخسي، أبو محمد، الإمام المحدث الصدوق، المسند، خطيب سرخس، مات سنة (٣٨١هـ). انظر:السير للذهبي (٤٩٢/١٦ رقم الترجمة ٣٦٣).

[٧] عيسى بن عمر بن العباس، أبو عمران السمرقندي، أبو أحمد، محدث صدوق، شيخ مستور مقبول، لا نعلم شيئا من أمره، ولا نعلم متى توفي إلا أنه كان حيّا في قرب سنة (٣٢٠هـ). انظر: السير للذهبي (٤٨٧/١٤ رقم الترجمة ٢٧٣)

[٨] عبد الله بن عبد الرحمن بن الفضل بن بهرام السمرقندي، أبو محمد الدَّارمي، الحافظ، صاحب المسند، ثقة فاضل متقن. م د ت. التقريب (رقم الترجمة ٣٤٣٤).

[٩] محمد بن يزيد الحزامى الكوفي البزاز، صدوق، يقال: هو الذي روى عنه البخاري فظنّه ابن عدي أبا هشام -وهو محمد بن يزيد بن محمد بن كثير العجلي أبو هشام الرفاعي الكوفي- وقد فرّق البخاري بينهما في التاريخ وأبو حاتم الرازي، وزعم الباجي أنهما واحد فالله أعلم. خ. التقريب (رقم الترجمة ٦٤٠٥).

[١٠] يونس بن بكير الشيباني، صدوق يخطئ [سبقت ترجمته بالحديث السابق رقم (٤٣)].

[١١] رواه الدّارميّ في "السنن" (٢٨٤٥) كما أورده المصنّف من طريقه.

وقد مضى تخريجه في الحديث السابق.

٤٥ - أخبرنا إسحاق[١]، أنبا ابن خليل[٢]، أنبا الحظيري[٣]، أنبا ابن كادش[٤]، أنبا العشاري[٥]، أنبا الدَّارقطني[٦]، ثنا محمد بن مخلد[٧]، أنبا أحمد بن الحسين بن عباد النّسائي بَيَانٌ[٨]، ثنا أبي _الحسين بن عباد_[٩]، ثنا محمد بن الحارث الحارثي[١٠]، عن محمد بن عبد الرحمن بن البيلماني[١١]، عن أبيه[١٢]، عن ابن عمر، عن النَّبيّ ﷺ: "﴿يَوْمَ يُكْشَفُ عَن سَاقٍ﴾ [سورة القلم:٤٢] قال: يكشف ربّنا عن ساقه ويُخرُّ له سُجداً". مختصر[١٣].

---

[١] إسحاق بن أبي بكر بن إبراهيم بن هبة الله، أبو الفضل النَّحاس، مات سنة (٧١٠هـ). [سبقت ترجمته بحديث رقم (٦)].

أو: إسحاق بن يحيى بن إسحاق الآمدي، مات سنة (٧٢٥هـ) [سبقت ترجمته بحديث رقم (٦)].

[٢] يوسف بن خليل بن قراجا عبد الله الأدمي [سبقت ترجمته بحديث رقم (٦)].

[٣] محمد بن أحمد بن محمد السمسار، أبو عبد الله الحظيري، كان يسكن محلة الشمعية، قالا الخطيب والذهبي: كان صحيح السماع، عسرًا في التحديث، مات سنة (٥٩١هـ). انظر: تاريخ بغداد (١١/١٥ رقم الترجمة ٢٤)، تاريخ الإسلام (٩٦٥/١٢ رقم الترجمة ٣٤).

[٤] أحمد بن عبيد الله بن محمد أبو العز، المعروف بابن كادش، قال ابن النجار: كان ضعيفًا في الرواية، مخلطًا كذابًا، لا يحتج به، وللأئمة فيه مقال، مات سنة (٥٢٦هـ). انظر: السير للذهبي (٥٥٨/١٩ رقم الترجمة ٣٢٤).

[٥] محمد بن علي الفتح الحربي، أبو طالب العشاري، الشيخ الأمين، قال الخطيب: كان ثقة صالحًا، وقال الذهبي: أُدخِل في سماعه ما لم يتفطن له، مات سنة (٤٥١هـ). انظر: تاريخ بغداد (٣٢٢/٣ رقم الترجمة ١٤٢٣)، السير للذهبي (٥٠/١٨ رقم الترجمة ٢١).

[٦] علي بن عمر بن أحمد البغدادي، أبو الحسن الدارقطني، الحافظ المجود المقرئ، صنف التصانيف، كان من بحور العلم، انتهى إليه علم الأثر ومعرفة علل الحديث ورجاله، مع التقدم في القراءات وطرقها، مات سنة (٣٨٥هـ). انظر: السير للذهبي (٤٤٩/١٦ رقم الترجمة ٣٣٢).

[٧] محمد بن مخلد بن حفص، أبو عبد الله الدوري البغدادي، العطار، كتب ما لا يوصف كثرة مع الفهم والمعرفة وحسن التصانيف، سئل عنه الدارقطني فقال: ثقة مأمون، مات سنة (٣٣١هـ). انظر:السير للذهبي (٢٥٦/١٥ رقم الترجمة ١٠٨)

[٨] أحمد بن الحسين بن عباد النسائي بيان: أبو العباس السمسار، يلقب ببيان، قال عنه الدارقطني: ثقة، قال ابن أبي حاتم: صدوق، انظر: تاريخ بغداد (٣١٦/٤ رقم الترجمة ٢٠٥٩)، تاريخ الإسلام (٢٤/٦ رقم الترجمة ١٤).

[٩] الحسين بن عباد لم أجد له ترجمة.

[١٠] محمد بن الحارث بن زياد بن الربيع الحارثي، البصري، ضعيف. ق. التقريب (رقم الترجمة ٥٧٩٧).

[١١] محمد بن عبد الرحمن بن البَيلَماني، ضعيف، وقد اتهمه ابن عدي وابن حبان. د ق. التقريب (رقم الترجمة ٦٠٦٧).

[١٢] عبد الرحمن بن البيلماني، مولى عمر، مدني، نزل حران، ضعيف. ٤. التقريب (رقم الترجمة ٣٨١٩)

[١٣] رواه الدارقطني في كتاب "رؤية الله" (١٧٧) . وقد تقد في حديث رقم (٣٩).

الحكم على الحديث: قال ابن عَدِيّ: وكل ما يرويه ابن البيلماني فالبلاء فيه منه، وإذا روى عنه مُحَمَّد بْن الحارث فهما ضعيفان. تهذيب الكمال (٥٩٦/٢٥).

٤٦- وروى ابن أبي الدنيا في كتاب الأهوال في حديث الصّور الذي رواه مفرقًا في الكتاب المذكور لإسماعيل بن رافع[١]، عن محمد بن يزيد بن [أبي] زياد[٢]، عن محمد بن كعب القرظي[٣]، عن رجلٍ من الأنصار، عن أبي هريرة، عن النَّبيّ ﷺ: " .... ثم يأتيهم ـيعني ـ الله فيما شاء من هيئته فيقول: أيّها النَّاس ذهب النَّاس الحقوا بآلهتكم.." إلى أن قال: "فيتجلى لهم من عظمته بشيء يعرفون أنَّه ربّهم، وهو قوله: ﴿يَوْمَ يُكْشَفُ عَن سَاقٍ﴾ [سورة القلم:٤٢][٤].

/ وفي مغازي الأموي: أن أبا بكر الصديق رَضِيَ اللَّهُ عَنْهُ قال: [٢٢٨/ب]

الحمــدُ للهِ حمــداً لا شريــكَ لــهُ ... ذي الحَـولِ والقـوةِ المسـترزَقِ، البـاقي
القـاهرُ ، المنْـزِلُ الفرقـانَ ندرسُـهُ ... فيـهِ أحاديـثُ مِـن موسـى وإسـحاقِ
عـلى نَبـيٍّ مِـنَ الأخيـارِ مُـؤتمنٍ ... يـأتي عـلى كُـلِّ تنزيـلٍ بمصـداقِ
صدَّقتُ بالحقِّ منهُ ، واستجبتُ لهُ ... ومـا ركبـتُ عـلى العَميـاءِ أرْواقِ
أرجـو مـن اللهِ رضـواناً ومغفـرةً ... إذا وفيـتُ بـإخلاص وميثـاقِ
فـآمنوا بنبـيٍّ ناصـح لكـمُ ... قبلَ الحساب ، وكشفِ اللهِ عـن ساقِ
ولا تكونـوا كمـن قـد كـانَ قبلكمُ ... وأسـلِموا لعظـيم المُلْـكِ رزاقِ
فقـد رأيـتم قرونـاً قبلكم هلكـوا ... ذاقـوا الجـوائحَ مـن رجـم وإغـراقِ
أذاقهـم بأسَـهُ مـن طُـولِ كُفـرِهِمُ ... ولم يكـن لهـمُ مِـن دُونـهِ واقِ[٥]

---

(١) إسماعيل بن رافع بن عويمر الأنصاري، المدني، نزيل البصرة، يكنى أبا رافع، ضعيف الحفظ. بخ ت ق. التقريب (رقم الترجمة ٤٤٢).

(٢) محمد بن يزيد بن أبي زياد الثقفي، نزيل مصر، مجهول الحال. د ت ق. التقريب (رقم الترجمة ٦٣٩٨).

(٣) محمد بن كعب بن سليم بن أسد، أبو حمزة القرظي المدني، وكان قد نزل الكوفة مدة، ثقة عالم. ع. التقريب (رقم الترجمة ٦٢٥٧).

(٤) أورد ابن أبي الدنيا هذا الإسناد في "الأهوال" (٥٥)، أما المتن فلم أقف عليه في هذا الكتاب.

الحكم على الحديث: قلت: الإسناد ضعيف مسلسل بالمجهولين والضعفاء.

(٥) كتاب المغازي لسعيد بن يحيى الأموي مفقود.

٤٧- قال إسحاق بن راهوية: أنبا روح بن عبادة[١]، ثنا حماد بن سلمة[٢]، عن عطاء بن السَّائب[٣]، عن الشعبي[٤]، عن ابن مسعود: أنَّه ذكر الله عزوجل فقال: "واضع قدمه اليمنى على عظم ساقِه الأُخرى، قد ملأ العَرش، حتى إنَّ له أطيطًا[٥] كأطيط الرَّحل "[٦].

[٢٢٩/أ] / ٤٨- أنبأنا إسحاق[٧]، أنبأنا ابن خليل، أنا خليل بن أبي الرجاء[٨]، أنا أبو علي الحدَّاد[٩]، ثنا أبو نعيم، ثنا أبو القاسم الطبراني في المعجم الأوسط، ثنا إبراهيم بن إسماعيل بن عبد الله بن زرارة الرقي[١٠]، ثنا أبو جعفر النُّفيليّ[١١]، نا أبو الدَّهماء البصري[١٢]، ثنا ثابت البُناني[١٣]، عن عمر بن عبد العزيز[١٤]، عن أبي بُردة[١٥]، عن أبي موسى قال: قال رسول الله ﷺ: "إِذَا كَانَ يَوْمُ الْقِيَامَةِ، جَمَعَ اللَّهُ الْخَلائِقَ فِي صَعِيدٍ وَاحِدٍ، ثُمَّ رَفَعَ لِكُلِّ قَوْمٍ آلِهَتَهُمُ الَّتِي كَانُوا يَعْبُدُونَ، فَيُورِدُونَهُمُ النَّارَ، وَيَبْقَى

---

(١) روح بن عبادة بن العلاء بن حسان القيسي، أبو محمد البصري، ثقة فاضل، له تصانيف. ع. التقريب (رقم الترجمة ١٩٦٢).

(٢) حماد بن سلمة بن دينار البصري، أبو سلمة، ثقة عابد، أثبت الناس في ثابت، وتغير حفظه بآخره. خت م٤. التقريب (رقم الترجمة ١٤٩٩).

(٣) عطاء بن السائب أبو محمد، ويقال: أبو السائب الثقفي الكوفي، صدوق اختلط. خ ٤. التقريب (رقم الترجمة ٤٥٩٢).

(٤) عامر بن شراحيل الشَعبي، أبو عمرو، ثقة مشهور، فقيه فاضل، قال مكحول: ما رأيت أفقه منه. ع. التقريب (رقم الترجمة ٣٠٩٢).

(٥) معنى (أطيط): قال ابن منظور في "لسان العرب": "الأَطِيط نَقِيضُ صَوْتِ المَحامِلِ والرِّحال. إِذا ثَقُلَ عَلَيْهَا الرُّكبان، وأَطَّ الرَّحْلُ والنِّسْعُ يَئِطُّ أَطًّا وأَطِيطًا: صَوَّتَ، وَكَذَلِكَ كُلُّ شَيْءٍ أَشبه صَوْتَ الرَّحْلِ الجَدِيدِ. (٢٥٦/٧).

(٦) لم أجده في مسند إسحاق بن راهوية المطبوع، ورواه أبو الشيخ الأصبهاني في "العظمة" (٢٢٤) من طريق حماد بن سلمة، بلفظ: "إنَّ الله تبارك وتعالى على العرش، حتى إن له أطيطًا كأطيط الرَّحل".

(٧) إسحاق بن أبي بكر النَّحاس، أو: إسحاق بن يحيى بن إسحاق الآمدي، ويوسف بن خليل بن قِرَاجا [سبقت ترجمتهم بحديث رقم (٦)].

(٨) خليل بن أبي الرجاء بدر بن ثابت بن روح، أبو سعيد الراراني الأصبهاني، الصّوفي، المسنِد، شيخ الشيوخ، مات سنة (٥٩٦هـ). انظر: السير للذهبي (٢٦٩/٢١ رقم الترجمة ١٤٢).

(٩) الحسن بن أحمد بن الحسن الأصبهاني، أبو علي الحداد [سبقت ترجمته بحديث رقم (٦)].

(١٠) إبراهيم بن اسماعيل بن عبد الله بن زرارة الرقي قال الأزدي: ليس بحجة. انظر: لسان الميزان (٢٤٢/١ رقم الترجمة ٥٩).

(١١) عبد الله بن محمد بن علي بن نفيل أبو جعفر النفيلي الحراني، ثقة حافظ. خ ٤. التقريب (رقم الترجمة ٣٥٩٤).

(١٢) أبو الدهماء البصري الصغير، مقبول. تمييز. التقريب (رقم الترجمة ٨٠٨٦)

(١٣) ثابت بن أسلم البُناني، أبو محمد البصري، ثقة عابد. التقريب (رقم الترجمة ٨١٠)

(١٤) عمر بن عبد العزيز بن مروان بن الحكم بن أبي العاص الأموي، أمير المؤمنين، ولي إمرة المدينة للوليد وكان مع سليمان كالوزير، وولي الخلافة بعده فعد مع الخلفاء الراشدين، ومدة خلافته سنتان ونصف ع. التقريب (رقم الترجمة ٤٩٤٠).

(١٥) أبو بردة عامر وقيل الحارث بن عبد الله بن قيس، ثقة [سبقت ترجمته بحديث رقم (٢٧)]

الْمُوَحِّدُونَ، فَيُقَالَ لَهُمْ : مَا تَنْتَظِرُونَ ؟ فَيَقُولُونَ: نَنْتَظِرُ رَبًّا كُنَّا نَعْبُدُهُ بِالْغَيْبِ، فَيُقَالُ لَهُمْ: أَوَتَعْرِفُونَهُ؟ فَيَقُولُونَ: إِنْ شَاءَ عَرَّفَنَا نَفْسَهُ، فَيَتَجَلَّى لَهُمْ تَبَارَكَ وَتَعَالَى، فَيَخِرُّونَ لَهُ سُجَّدًا، فَيُقَالُ لَهُمْ: يَا أَهْلَ التَّوْحِيدِ، ارْفَعُوا رُؤوسَكُمْ، فَقَدْ أَوْجَبَ اللَّهُ لَكُمُ الْجَنَّةَ، وَجَعَلَ مَكَانَ كُلِّ رَجُلٍ يَهُودِيًّا أَوْ نَصْرَانِيًّا فِي النَّارِ".

لم يرو هذا الحديث عن عمر بن عبد العزيز إلا ثابت البناني، ولا عن ثابت إلا أبو الدهماء، تفرد به النفيلي[١].

٤٩- قال أبو سهل أحمد بن محمد بن عبد الله بن زياد القطان[٢] -في الجزء السابع والثلاثين من حديثه-: ثنا أبو جعفر محمد بن غالب بن حرب التمتام[٣] قال: حدثني غسان بن مالك السلمي[٤]، ثنا حماد بن سلمة، أنبا يونس[٥]، عن محمد[٦]، عن أبي هريرة، وعطاء بن السائب، عن عبيد الله بن عبد الله بن عتبة[٧]، عن أبي سعيد الخدري: أنَّ رسول الله ﷺ قال: "إنَّ اللهَ عزَّوجل قال للجنَّة والنَّار: لكلِّ واحِدة منكم ملؤها، فيلقى فيها، فتقول: هل من مزيد؟ ويلقى فيها، وتقول هل من مزيد، قال ذلك مرارًا، حتى يأتيها عزَّوجل فيضع قدمه فيها، فتقول: قَدني، قَدني[٨]، فأمَّا الجنَّة: فيدخلها أهلها فيبقى فيها ما شاء الله أن يَبْقَى، ثم ينشئ اللهُ عزَّوجل لها خلقًا مما يشاء"[٩].

---

(١) رواه الطبراني في "الأوسط"(٢٣٥٩) كما أورده المصنّف من طريقه، ومن طريقه أخرجه أبو نعيم في "حلية الأولياء" (٣٦٣/٥)

الحكم على الحديث: لم أجد لعلماء الحديث حكمًا عليه.

(٢) أحمد بن محمد بن عبد الله بن زياد القطان، أبو سهل، قال الدارقطني: ثقة، وقال الخطيب: كان صدوقًا أديبًا شاعرًا، وكان يميل إلى التشيع، مات سنة (٣٥٠هـ). انظر: تاريخ بغداد (٢٤٩/٥ رقم الترجمة ٢٧١٩)، السير للذهبي (٥٢١/١٥ رقم الترجمة ٢٩٩).

(٣) محمد بن غالب بن حرب التمتام، أبو جعفر نزيل بغداد، قال الدارقطني: ثقة مأمون، إلا أنه كان يخطئ، وقال الخطيب: كان كثير الحديث صدوقًا حافظًا، مات سنة (٢٨٣هـ). انظر: تاريخ بغداد (٣٦١/٣ رقم الترجمة ١٤٩٢)، السير للذهبي (٣٩٠/١٣ رقم الترجمة ١٨٨).

(٤) غسان بن مالك السلمي، أبو عبد الرحمن البصري، قال أبو حاتم: ليس بالقوي، قال أبو جعفر العقيلي: مجهول بالنقل، ولا يعرف إلا به، ولا يتابع عليه. انظر: ديوان الضعفاء (٣١٥/١ رقم الترجمة ٣٣٣١)، لسان الميزان (٣٠٧/٦ رقم الترجمة ٥٩٩٤).

(٥) يونس بن عبيد بن دينار العبدي، أبو عبيد البصري، ثقة ثبت فاضل ورع.ع. التقريب (رقم الترجمة ٧٩٠٩).

(٦) محمد بن سيرين الأنصاري، أبو بكر البصري، ثقة ثبت عابد، كبير القدر، كان لا يرى الرواية بالمعنى.ع. التقريب (رقم الترجمة ٥٩٤٧).

(٧) عبيد الله بن عبد الله بن عتبة بن مسعود الهذلي، أبو عبد الله المدني، ثقة فقيه ثبت.ع. التقريب (رقم الترجمة ٤٣٠٩).

(٨) معنى (قدني): قال ابن الأثير في "النهاية": "قَدْني: أي حَسْبي" (١٩/٤).

(٩) هذا جزء من حديث: أخرجه بنحوه: أحمد (١١٧٤٠)، وأبو يعلى في "المسند" (١٣١٣)، وابن خزيمة في "التوحيد" (١٢١). وسيأتي في حديث رقم (٦١).

٤- باب قول النَّبيّ ﷺ: " لا تزال جهنَّم تقول: "هل من مزيد؟ حتى يضع ربّ العزَّة فيها رجله، وقول الله: ﴿ أَلَهُمْ أَرْجُلٌ يَمْشُونَ بِهَآ ﴾(١) [سورة الأعراف:١٩٥] وذكر القدم، والقفا والخلف. [٢٢٩/ب]

٥٠- عن قتادة، عن أنس قال: قال رسول الله ﷺ: "لا تَزَالُ جَهَنَّمُ تَقُولُ: هَلْ مِنْ مَزِيدٍ؟ حَتَّى يَضَعَ رَبُّ الْعِزَّةِ فِيهَا قَدَمَهُ فتقول: قَطْ قَطْ(٢)، وَعِزَّتِكَ، وَيُزْوَى(٣) بَعْضُهَا إِلَى بَعْضٍ، وَلَا يَزَالُ فِي الْجَنَّةِ فَضْلٌ حَتَّى يُنْشِئَ اللَّهُ خَلْقًا فَيُسْكِنَهُ فُضُولَ الْجَنَّةِ(٤)"(٥).

---

(١) تفسير الآية: قال الطبري في "تفسيره": يقول تعالى -ذكره- لهؤلاء الذين عبدوا الأصنام من دونه، معرِّفَهم جهل ما هم عليه مقيمون: ألأصنامكم هذه أيها القوم{أَرْجُلٌ يَمْشُونَ بِهَآ} فيسعون معكم ولكم في حوائجكم، ويتصرفون بها في منافعكم{أَمْ لَهُمْ أَيْدٍ يَبْطِشُونَ بِهَآ}، فيدفعون عنكم وينصرونكم بها عند قصد من يقصدكم بشرّ ومكروهٍ {أَمْ لَهُمْ أَعْيُنٌ يُبْصِرُونَ بِهَآ} فيعرفونكم ما عاينوا وأبصروا مما تغيبون عنه فلا ترونه {أَمْ لَهُمْ ءَاذَانٌ يَسْمَعُونَ بِهَا}، فيخبروكم بما سمعوا دونكم مما لم تسمعوه؟

يقول جل ثناؤه: فإن كانت آلهتكم التي تعبدونها ليس فيها شيء من هذه الآلات التي ذكرتُها، والمعظَّم من الأشياء إنما يعظَّم لما يرجى منه من المنافع التي توصل إليه بعض هذه المعاني عندكم، فما وجه عبادتكم أصنامكم التي تعبدونها، وهي خالية من كل هذه الأشياء التي بها يوصل إلى اجتلاب النفع ودفع الضر؟"(١٣/٣٢٢).

وجه الدلالة: قال ابن خزيمة في "التوحيد" بعد ذكر هذه الآية:" فأعلمنا ربنا – جل وعلا- أن من لا رجل له، ولا يد، ولا عين، ولا سمع فهو كالأنعام بل هو أضل، فالمعطلة الجهمية: الذين هم شرٌّ من اليهود والنّصارى والمجوس: كالأنعام بل أضل". (١/٢٠٢).

(٢) معنى (قطْ قطْ): قال ابن الأثير في "النهاية": "بمعنى حَسْب، وتكرارها للتأكيد، وهي ساكنة الطاء مخففة" (٤/٧٨).

(٣) معنى (يُزْوى): يجمع ويضم فتلتقي وتنقبض على من فيها، قال ابن أبي نصر: (ويزوى بعضها إلى بعض): أي يجمع، والانزواء: الِاجْتِمَاع والانقباض والانضمام، وَيُقَال: انزوت الْجِلْدَة فِي النَّار إِذا تقبضت وَاجْتمعت. تفسير غريب مافي الصحيحين (١/٣٤٥).

(٤) قوله: (حَتَّى يَضَعَ رَبُّ الْعِزَّةِ فِيهَا قَدَمَهُ) فيه إثبات صفة القدم لله، وفي بعض ألفاظ الحديث: (حتَّى يضع رجله) وفيه إثبات صفة الرجل لله سبحانه كما يليق بجلاله وعظمته.

قال ابن تيمية -رَحِمَهُ ٱللَّهُ- في "مجموع الفتاوى": في قوله تعالى: {وَتَقُولُ هَلْ مِن مَّزِيدٍ ۝٣٠} الصحيح أنَّها على سبيل الطلب، أي هل من زيادة تزاد فيَّ، والمزيد ما يَزيده الله فيها من الجن والإنس، كما في الصحيحين عن أبي هريرة عن النَّبيّ ﷺ أنه قال: "لا تزال جهنم يلقى فيها وتقول: هل من مزيد حتى يضع ربُّ العزة فيها قدمه -ويُروى عليها قدمه- فينزوي بعضها إلى بعض وتقول: قط قط". فإذا قالت حسبي حسبي كانت قد اكتفت بما ألقي فيها ولم تقل بعد ذلك هل من مزيد، بل تمتلئ بما فيها لانزواء بعضها إلى بعض؛ فإن الله يضيقها على من فيها لسعتها، فإنَّه قد وعدها ليملأنها من الجنَّة والنَّاس أجمعين، وهي واسعة فلا تمتلئ حتى يضيقها على من فيها. قال: "وأما الجنَّة فإنَّ الله يُنشئ لها خلقًا فيدخلُهم الجنَّة. فبيّن أن الجنّة لا يضيِّقها سبحانه، بل يُنشئ لها خلقًا فيدخلهم الجنَّة لأنَّ الله يدخل الجنَّة من لم يعمل خيرًا؛ لأنَّ ذلك من باب الإحسان. وأما العذاب بالنّار فلا يكون إلا لمن عصى فلا يعذِّب أحدًا بغير ذنب. والله أعلم. (١٦/٤٧).

(٥) روايات الحديث عن قتادة بن دعامة بن قتادة السدوسي، أبو الخطاب (٤) روايات:

الأول: شيبان بن عبد الرحمن التميمي: من طريقين :

=

رواه البخاري ومسلم والترمذي، والنسائي، لشيبان، عن قتادة، وقال الترمذي: حسن غريب من هذا الوجه.

وقد رواه سليمان التيمي، عن قتادة فقال في أحد الروايتين عنه: "حتَّى يضع فيها ربُّ العالمين قدمه"(١)، وفي الرواية الأخرى عنه: "حتَّى يضع الله عليها قدمه".

ورواه سعيد بن أبي عروبة(٢)، وأبان بن يزيد العطار(٣)، عن قتادة، وقالا في الحديث: "ربُّ العالمين"(٤).

أ/ آدم بن أبي إياس: أخرجه البخاري في كتاب الأيمان والنذور، باب الحلف بعزة الله وصفاته وكلماته برقم (٦٦٦١)، والنّسائي في "الكبرى" (٧٦٧٢)، وأبو عوانة في "المستخرج" (٤٦٠)، والبيهقي في "الأسماء والصفات" من طرق عنه (٧٥٣)، وابن خزيمة في "التوحيد" (١٢٩).

ب/ يونس بن محمد: أخرجه أحمد (١٣٤٠٢)، وعبد بن حميد في "المنتخب من مسنده" (١١٨٢)، ومن طريقه: مسلم في كتاب الجنة وصفة نعيمها وأهلها، باب النار يدخلها الجبارون والجنة يدخلها الضعفاء (٢٨٤٨)، والترمذي في "السنن" (٣٢٧٢).

الثاني: سليمان بن طرخان التيمي: أخرجه البخاري في كتاب التوحيد، باب قوله تعالى: ﴿وهو العزيز الحكيم﴾ (٧٣٨٤)، والأصبهاني في "تاريخه" (٢/٢٧٦) عن سليمان، عن أنس، بدون ذكر "قتادة".

الثالث: سعيد بن أبي عروبة: من طرق:

أ/ يزيد بن زريع: أخرجه البخاري في كتاب التوحيد، باب قوله تعالى: ﴿وهو العزيز الحكيم﴾ (٧٣٨٤)، وابن أبي عاصم في "السنة" (٥٣١)، والنّسائي في "الكبرى" (٧٦٧٨).

ب/ عبد الوهاب بن عطاء الخفاف: أخرجه أحمد (١٣٤٥٧)، ومسلم (٢٨٤٨)، وابن خزيمة في "التوحيد" (١٣٠)، وابن أبي داود في "البعث" (٥٧).

ج/ محمد بن معمر القيسي، عن روح بن عبادة: أخرجه ابن خزيمة في "التوحيد" (١٣٣).

الرابع: أبان بن يزيد: من طريقين:

أ/ بهز بن يزيد بن عطاء: أخرجه أحمد (١٢٣٨٠) وَ(١٢٤٤٠).

ب/ عبد الصمد بن عبد الوارث، عن أبي موسى محمد بن المثنى: أخرجه ابن أبي عاصم في "السنة" (٥٣٤)، وابن خزيمة في "التوحيد" (١٢٤).

(١) هذا جزء من حديث أخرجه البخاري في كتاب التوحيد (٧٣٨٤) كما سبق، وابن خزيمة في "التوحيد" (١٣٣).

(٢) سعيد بن أبي عروبة: مهران اليشكري، مولاهم أبو النضر. البصري، ثقة حافظ، له تصانيف، لكنه كثير التدليس واختلط وكان من أثبت الناس في قتادة. ع. التقريب (رقم الترجمة ٢٣٦٥).

(٣) أبان بن يزيد العطار البصري أبو يزيد، ثقة، له أفراد. خ م د ت س. التقريب (رقم الترجمة ١٤٣).

(٤) رواه النّسائي في "الكبرى" (٧٦٧٨)، وروى البيهقي في "الأسماء والصفات" جميع الروايات السابقة (٧٥٣).

وفي لفظ عن أبان: "حتى يدلي فيها رب العالمين قدمه"، رواه ابن خزيمة[١]، والدَّارمي وهو في الجزء الرابع من حديث ابن البختري[٢].

٥١- وقال شعبة[٣]، عن قتادة، عن أنس: قال رسول الله ﷺ: "يُلْقَى فِي النَّارِ ﴿وَتَقُولُ هَلْ مِن مَّزِيدٍ ۝٣٠﴾ [سورة ق: ٣٠] حَتَّى يَضَعَ قَدَمَهُ أَوْ رِجْلَهُ عَلَيْه[٤]، فَتَقُولُ: قَطْ قَطْ"[٥].

رواه الإمام أحمد والبخاري، وهو في الثاني من مشيخة القاضي أبي بكر الأنصاري[٦].

٥٢- وقال قرّة بن خالد[٧]: عن قتادة، عن أنس، أنّ رسول الله ﷺ قال: "يُلْقَى فِي النَّارِ ﴿وَتَقُولُ هَلْ مِن مَّزِيدٍ ۝٣٠﴾ [سورة ق: ٣٠] حَتَّى يَضَعَ تَبَاركَ وتَعالى رِجْلَه فِيهَا - أو قال: قَدَمَهُ - فَتَقُولُ قَط قَط".

---

[١] محمد بن إسحاق بن خزيمة، بن صالح، أبو بكر السلمي، الحافظ الحجة الفقيه، الشافعي، صاحب التصانيف، قال الحاكم: ومصنفاته تزيد على (١٤٠) كتابًا سوى المسائل، والمسائل المصنَّفة أكثر من مائة جزء، مات سنة (٣١١هـ). انظر: السير (٣٦٥/١٤ رقم الترجمة ٢١٤).

[٢] رواه الدارمي في "السنن" (٢٨٩١)، ورواه ابن خزيمة في "التوحيد" (١٢٤)، بلفظ: "حَتَّى يُدْلِيَ فِيهَا رَبُّ الْعَالَمِينَ قَدَمَهُ".

ورواه أبو جعفر ابن البختري في "مجموع فيه مصنفاته- الجزء الرابع" (٣١٦-٧٢) بلفظ: "فُيَدَلِّي رب العالمين قدمه".

[٣] شعبة بن الحجاج بن الورد العتكي، أبو بسطام، ثقة حافظ متقن، كان الثّوري يقول هو أمير المؤمنين في الحديث، وهو أول من فتّش بالعراق عن الرّجال، وذبّ عن السُّنة، وكان عابدًا.ع. التقريب (رقم الترجمة ٢٧٩٠).

[٤] كتبها المصنِّف: (عليه)، وفي الروايات الواردة (عليها) عدا رواية البيهقي.

[٥] روايات الحديث من طريق شعبة بن الحجاج:

الأول: حرميّ بن عمارة: وهو من طريقين: أ/ عبد الله بن أبي الأسود: أخرجه البخاري بدون لفظ الشك فقال: "حَتَّى يَضَعَ قَدَمَهُ" في كتاب التفسير، باب قوله تعالى{وَتَقُولُ هل مِن مَّزِيدٍ} (٤٨٤٨) وبنحوه (٧٣٨٤).

ب/ عبيد الله بن عمر القواريري: أخرجه عبد الله بن أحمد في "زوائده على المسند" (١٣٩٦٨)، وفي "السنة" (١١٥٥)، ومن طريقه أبي عوانة في "المستخرج" (٤٥٩)، والبيهقي في "الأسماء والصفات" (٧٥٤) واللفظ له.

وأخرجه أبو يعلى في "المسند" (٣١٤٠)، وابن حبان (٢٦٨)، والدارقطني في "الصفات" (٢)، واللالكائي في "شرح أصول الاعتقاد" (٧١٩)، وابن منده في "الرد على الجهمية" (١٠)، جميعهم من طريق عبيد الله بن عمر القواريري، به.

الثاني: أشعث بن عبد الله الخراساني: أخرجه ابن أبي عاصم في "السنة" (٥٣٢)، وابن خزيمة في "التوحيد" (٢١٩/١-٢٢٠)، وابن منده في "الرد على الجهمية" (١٠)، والدارقطني في "الصفات" (٣)، والقاضي أبي بكر الأنصاري في "مشيخته" (٢٤٧).

[٦] محمد بن عبد الباقي بن محمد، أبو بكر الأنصاري، قاضي المَرَسْتَان، المتفنن الفرضي الحنبلي، قرأ الفرائض والحساب والهندسة، سمع من أبي طالب العشاري، وأبي يعلى الفرَّاء، له (مشيخة) في ثلاثة أجزاء، مات سنة (٥٣٥هـ). انظر: السير (٢٣/٢٠ رقم الترجمة ١٢).

[٧] قرة بن خالد السدوسي البصري، ثقة ضابط.ع. التقريب (رقم الترجمة ٥٥٤٠).

أخبرنا بذلك ابن معالي[١]، أنبا خطيب مَرْدا، أنبتا فاطمة، قالت: أنبا زاهر، أنبأ الكَنْجَرُوذي، أنا ابن حمدان، أنبا أبو يعلى، ثنا عبيد الله[٢]، ثنا حرميُّ بن عُمارة[٣]، ثنا قرَّة بن خالد . فذكره[٤].

٥٣- عن همّام بن منبه[٥] قال: هذا ما حدثنا أبو هريرة قال: قال رسول الله ﷺ: "تَحَاجَّتِ الْجَنَّةُ وَالنَّارُ، فَقَالَتِ النَّارُ: أُوثِرْتُ بِالْمُتَكَبِّرِينَ وَالْمُتَجَبِّرِينَ، وَقَالَتِ الْجَنَّةُ: فَمَا لِي لَا يَدْخُلُنِي إِلَّا ضُعَفَاءُ النَّاسِ وَسَقَطُهُمْ[٦] وغرثهم[٧]، قَالَ اللهُ عزَّ وجلَّ لِلْجَنَّةِ: "أَنْتِ رَحْمَتِي أَرْحَمُ بِكِ مَنْ أَشَاءُ مِنْ عِبَادِي، وَقَالَ لِلنَّارِ: إِنَّمَا أَنْتِ عَذَابِي، أُعَذِّبُ بِكِ مَنْ أَشَاءُ مِنْ عِبَادِي، وَلِكُلِّ وَاحِدَةٍ مِنْكُم مِلْؤُهَا"، فَأَمَّا النَّارُ فَلَا تَمْتَلِئُ حَتَّى يَضَعَ الله فيها رِجْلَهُ، فَتَقُولُ: قَطُّ قَطُّ، فَهُنَالِكَ تَمْتَلِئُ وَيُزْوَى بَعْضُهَا إِلَى بَعْضٍ وَلَا يَظْلِمُ اللَّهُ مِنْ خَلْقِهِ أَحَدًا، وَأَمَّا الْجَنَّةُ فَإِنَّ اللَّهَ يُنْشِئُ لَهَا خَلْقًا"[٨]. رواه البخاري ومسلم[٩].

---

(١) رجال الإسناد: أحمد بن محمد بن معالي، ومحمد بن إسماعيل بن أحمد المقدسي، وفاطمة بنت سعد الخير، وزاهر بن طاهر الشِّحامي، ومحمد بن عبد الرحمن الكَنْجَروذي، ومحمد بن أحمد بن حمدان، وأبو يعلى أحمد بن علي الموصلي [جميعهم سبقت ترجمتهم بحديث رقم (٤٠)].

(٢) عبيد الله بن عمر بن ميسرة القواريري أبو سعيد البصري، نزيل بغداد، ثقة ثبت.خ م د س. التقريب (رقم الترجمة ٤٣٢٥).

(٣) حرميّ بن عمارة بن أبي حفصة نابت، وقيل كالجادة العتكي البصري، أبو روح صدوق يهم. خ م د س ق. التقريب (رقم الترجمة ١١٧٨).

(٤) رواه أبو يعلى الموصلي في "المسند" (٣١٤٠). لكنّ الراوي عن قتادة شعبة بن الحجاج، وليس قرَّة بن خالد.

(٥) همام بن منبه بن كامل الصنعاني أبو عتبة، أخو وهب، ثقة.ع. التقريب (رقم الترجمة ٧٣١٧).

(٦) معنى (سَقَطهم): قال ابن حجر في "فتح الباري" (٥٩٧/٨): "وسقطهم: أي المحقرون بينهم، الساقطون من أعينهم، وهذا بالنسبة إلى ما عند الأكثر من الناس، وبالنسبة إلى ما عند الله هم عظماء رفعاء الدرجات، وقال في موضع آخر (٤٣٦/١٣): سَقَطهم جمع ساقط، وهو النّازل القدر الذي لا يُؤبه له.

(٧) معنى (غَرثهم): قال النووي روي على ثلاثة أوجه: أحدها: غَرثهم معناها أهل الحاجة والفاقة والجوع والغرث: الجوع.

والثاني: عَجزتهم: جمع عاجز كما سبق – أي: العاجزون عن طلب الدنيا والتمكين فيها، والثروة والشوكة– .

والثالث: غِرّتهم هكذا هو الأشهر في نسخ بلادنا أي: البله الغافلون الذين ليس بهم فتك وحذق في أمور الدنيا وهو نحو الحديث الآخر أكثر أهل الجنة البله. انظر: شرح النووي على مسلم (١٨١/١٧).

(٨) فوائد من الحديث: ❁ هذا الحديث فيه إثبات صفة القدم، وذلك على ما يليق بالله وعظمته.

❁ قوله: (تَحَاجَّتِ الْجَنَّةُ وَالنَّارُ) فيه إثبات المحاجّة بين الجنة والنار، والله جعل فيهما تمييزًا حتى تتحاجَّا.

❁ قوله: (فَقَالَتِ النَّارُ) و (وَقَالَتِ الْجَنَّةُ) فيه أن الجنّة تكلمت، والنّار تكلمت.

❁ قوله: (فَقَالَتِ النَّارُ: أُوثِرْتُ بِالْمُتَكَبِّرِينَ وَالْمُتَجَبِّرِينَ): فيه أن الكبروالتجبر من أسباب دخول النّار. منحة الملك الجليل في شرح صحيح البخاري لعبد العزيز الراجحي(١٠٠٨/٨).

(٩) روايات الحديث عن أبي هريرة رَضِيَ اللهُ عَنْهُ:

=

ورواه أيوب[١]، عن محمد بن سيرين[٢]، عن أبي هريرة عن النَّبيّ ﷺ، وقال في الحديث: "حتَّى يضع الرَّبُّ قدمه فيها".

وقال هشام[٣]، عن محمد: "حتَّى يضع فيها قدمَه".

ورواه عوف[٤]، عن محمد، عن أبي هريرة يرفَعه، وقال: "فيضع / الربُّ قدمه عليها". [٢٣٠/أ]

الأول: همام بن منبه: أخرجه معمر بن راشد في "الجامع" (٢٠٨٩٣)، ومن طريقه عبد الرزاق بن همام في "التفسير" (٢٩٥٩)، ومن طريق عبد الرزاق أخرجه البخاري في كتاب التوحيد، باب قوله تعال: {إِنَّ رَحْمَتَ ٱللَّهِ قَرِيبٌ مِّنَ ٱلْمُحْسِنِينَ ۝٥٦} (٤٨٥٠)، ومسلم واللفظ له في كتاب الجنة وصفة نعيمها وأهلها، باب النَّار يدخلها الجبارون والجنة يدخلها الضعفاء (٣٦-٢٨٤٦)، وأحمد (٨١٦٤)، وابن خزيمة في "التوحيد" (١٢٠)، وأبو عوانة (٤٦٤)، وابن حبان (٧٤٤٧)، وابن مندة في "الرد على الجهمية" (٩)، والبيهقي في "الاعتقاد" (ص ١٥٨)، وله في "الأسماء والصفات" (٧٥٥).

الثاني: محمد بن سيرين: من طرق:

أ/ أيوب بن أبي تميمة: أخرجه معمر بن راشد في "الجامع" (٢٠٨٩٤)، ومن طريقه عبد الرزاق في "التفسير" (٢٩٥٩)، وأحمد (٧٧١٨)، وابن أبي عاصم في "السنة" (٥٢٦)، والنّسائي في "الكبرى" (١١٤٥٨)، وابن حبان (٧٤٧٦)، والدارقطني في "الصفات" (٤).

ب/ هشام: أخرجه أحمد (١٠٥٨٨)، وابن خزيمة في "التوحيد" بطرق (١١٥) وَ (١١٦) وَ (١١٧)، وابن بطة في "الإبانة الكبرى" (٢٥٤).

ج/عوف بن أبي جميلة: أخرجه البخاري في كتاب التفسير، باب قوله: {وَتَقُولُ هل مِن مَّزِيدٍ ۝٣٠} (٤٨٤٩)، وابن خزيمة في"التوحيد" (١١٨).

الثالث: أبو الزناد، عن الأعرج: من طرق:

أ/ ورقاء: أخرجه مسلم في كتاب الجنة وصفة نعيمها وأهلها، باب النار يدخلها الجبارون والجنة يدخلها الضعفاء (٣٥-٢٨٤٦)، والدارقطني في "الصفات" (١٠).

ب/سفيان: أخرجه مسلم في كتاب الجنة وصفة نعيمها وأهلها، باب النار يدخلها الجبارون والجنة يدخلها الضعفاء (٣٤-٢٨٤٦)، والبخاري في "الأدب" (٥٥٤)، والحميدي في "المسند" (١١٧١)، وابن حبان (٧٤٧٧)، والآجري في "الشريعة" (٩٢١).

ج/ شعيب بن أبي حمزة: أخرجه النّسائي في "الكبرى" (٧٦٩٣)، والخرائطي في "مساوئ الأخلاق" (٥٧٦).

الرابع: أبو وهب: لم أقف عليه في رواية خشيش بن أصرم كما ذكر المصنف، ولعلها في كتاب الاستقامة، وهو مفقود، وهي في مختصر الملطي "التنبيه والرد على أهل الأهواء والبدع" (ص١٣٦).

[١] أيوب بن أبي تميمة كيسان السختياني، ثقة ثبت حجة [سبقت ترجمته بحديث رقم (٣)].

[٢] محمد بن سيرين الأنصاري أبو بكر البصري، ثقة ثبت عابد، كان لا يرى الرواية بالمعنى [سبقت ترجمته بحديث رقم (٤٩)].

[٣] هشام بن حسان الأزدي القردُوسي، أبو عبد الله البصري، ثقة، من أثبت الناس في ابن سيرين. [سبقت ترجمته بحديث رقم (١٠)].

[٤] عوف بن أبي جَميلة الأعرابي العبدي البصري، ثقة رمي بالقدر وبالتشيع.ع. التقريب (رقم الترجمة ٥٢١٥).

ورواه أبو الزناد[١]، عن الأعرج[٢]، عن أبي هريرة، عن النَّبيّ ﷺ، وقال في الحديث: "فَأَمَّا النَّارُ فَلَا تَمْتَلِئُ، فَيَضَعُ قَدَمَهُ عَلَيْهَا، فَتَقُولُ: قَطْ قَطْ فَهُنَالِكَ تَمْتَلِئُ وَيُزْوَى بَعْضُهَا إِلَى بَعْضٍ". رواه مسلم[٣].

وقال خُشيش: ثنا سكن بن نافع[٤]، عن أبي معشر[٥]، عن المقبُري[٦]، وأبي وهب[٧]، عن أبي هريرة مثله.

وبمعناه رواه أبو صالح[٨]، عن أبي سعيد الخدري، عن النَّبيّ ﷺ فقال: "حتَّى يضع فيها قدمه"[٩].

٥٤- وقال عمرو بن حماد بن طلحة[١٠]: ثنا أسباط بن نصر[١١]، عن السّديّ[١٢]، عن أبي مالك[١٣]، وعن أبي صالح، عن ابن عباس، وعن مُرّة الهمداني[١٤]، عن ابن مسعود، وناس من أصحاب النَّبيّ ﷺ ﴿ٱللَّهُ لَآ إِلَٰهَ إِلَّا هُوَ ٱلۡحَيُّ ٱلۡقَيُّومُ﴾ [سورة البقرة:٢٥٥] تلا إلى قوله: ﴿وَهُوَ ٱلۡعَلِيُّ ٱلۡعَظِيمُ ٢٥٥﴾، أما قوله: ﴿ٱلۡقَيُّومُ﴾ فهو: القائم، وأما ﴿سِنَةٞ﴾ فهو: ريح النَّوم التي تأخذ في الوجه فينعس الإنسان، وأما ﴿مَا بَيۡنَ أَيۡدِيهِمۡ﴾: فالدنيا، ﴿وَمَا خَلۡفَهُمۡ﴾: الآخرة، وأما ﴿وَلَا يُحِيطُونَ بِشَيۡءٖ مِّنۡ عِلۡمِهِۦٓ﴾ يقول: لا يَعْلَمون شيئًا من علمه، ﴿إِلَّا

---

[١] عبد الله بن ذكوان القرشي، أبو عبد الرحمن المدني، المعروف بأبي الزناد، ثقة فقيه.ع. التقريب (رقم الترجمة ٣٣٠٢).

[٢] عبد الرحمن بن هرمز الأعرج، أبو داود المدني، مولى ربيعة ابن الحارث، ثقة ثبت عالم.ع. التقريب (رقم الترجمة ٤٠٣٣).

[٣] روى جميع هذه الروايات البيهقي في "الأسماء والصفات" (٧٥٥).

[٤] سكن بن نافع الباهلي، أبو الحسن، روى عن عمران بن حدير، وعنه: أبو خلاد المؤدب، والحارث بن أبي أسامة، وثّقه ابن معين والدارقطني، وقال أبو حاتم: شيخ. التذييل على كتب الجرح والتعديل (١/١٢٢).

[٥] نجيح بن عبد الرحمن السِندي، المدني، أبو معشر، ضعيف [سبقت ترجمته بحديث رقم (٢١)].

[٦] سعيد بن أبي سعيد كيسان المقبري، أبو سعد المدني، ثقة تغير قبل موته [سبقت ترجمته بحديث رقم (٢١)].

[٧] أبو وهب: مولى أبي هريرة. قال ابن سعد: كان قليل الحديث، روى عنه أبو معشر. الطبقات الكبرى (١/١٤٨ رقم الترجمة ٥٦).

[٨] ذكوان أبو صالح السمان الزيات المدني، ثقة ثبت [سبقت ترجمته بحديث رقم (٤١)].

[٩] رواه مسلم في كتاب الجنَّة وصفة نعيمها وأهلها، باب النَّار يدخلها الجبَّارون والجنَّة يدخلها الضعفاء (٢٨٤٧)، والبيهقي في "البعث والنشور" (١٧٠) بلفظه.

[١٠] عمرو بن حماد بن طلحة القناد، أبو محمد الكوفي، صدوق رمي بالرفض. بخ م د س فق. التقريب (رقم الترجمة ٥٠١٤).

[١١] أسباط بن نصر الهمْداني أبو يوسف، ويقال: أبو نصر، صدوق كثير الخطأ يغرب. خت م ٤. التقريب (رقم الترجمة ٣٢١).

[١٢] إسماعيل بن عبد الرحمن بن أبي كريمة السُدّي، أبو محمد الكوفي، صدوق يهم، ورمي بالتشيع.م ٤. التقريب (رقم الترجمة ٤٦٣).

[١٣] غزوان الغفاري، أبو مالك الكوفي، مشهور بكنيته، ثقة. خت د ت س. التقريب (رقم الترجمة ٥٣٥٤).

[١٤] مُرة بن شراحيل الهمْداني، أبو إسماعيل الكوفي، هو الذي يقال له مرة الطيب، ثقة عابد.ع. التقريب (رقم الترجمة ٦٥٦٢).

بِمَاشَآءَ﴾ هو يُعلِّمهم، وأما ﴿وَسِعَ كُرْسِيُّهُ ٱلسَّمَٰوَٰتِ وَٱلْأَرْضَ﴾ فإن السّماوات والأرض في جوف الكرسيّ، والكرسي بين يدي العرش، وهو موضع قدميه، وأما ﴿وَلَا يَـُٔودُهُۥ﴾: فلا يثقل عليه[١].

رواه عبد الله بن أحمد، عن أبي بكر الصَّغاني[٢]، عن عمرو بن حماد بن طلحة مع زيادة في آخره.

٥٥- وقال أبو عاصم[٣]: عن سفيان[٤]، عن عمار الدُّهْني[٥]، عن مسلم البطين[٦]، عن سعيد بن جبير، عن ابن عباس في قوله: ﴿وَسِعَ كُرْسِيُّهُ ٱلسَّمَٰوَٰتِ وَٱلْأَرْضَ﴾ [سورة البقرة: ٢٥٥] قال: "الكرسي: مَوْضِعُ الْقَدَمَيْنِ، وَلَا يُقَدَّرُ قَدْرَ عَرْشِهِ"[٧].

---

[١] رواه البيهقي في "الأسماء والصفات" (٧٥٧)، وابن بطة في "الإبانة الكبرى" (٢٥٠)، كلاهما من طريق محمد بن إسحاق الصّاغاني، عن عمرو بن حماد بن طلحة، به، ولم أقف على رواية عبد الله بن أحمد.

الحكم على الحديث: قال الحاشدي في تحقيقه "الأسماء والصفات للبيهقي": إسناده ضعيف. للاستزادة (١٩٥/٢).

[٢] محمد بن إسحاق الصَّغَاني، أبو بكر، نزيل بغداد، ثقة ثبت. م ٤. التقريب (رقم الترجمة ٥٧٢١).

[٣] الضحاك بن مخلد بن الضحاك بن مسلم الشيباني، أبو عاصم النَّبِّيل البصري، ثقة ثبت. ع. التقريب (رقم الترجمة ٢٩٧٧).

[٤] سفيان بن سعيد بن مسروق الثوري، ثقة حافظ، وربما دلس [سبقت ترجمته بحديث رقم (٣٠)].

[٥] عمار بن معاوية الدُهْني، أبو معاوية البجلي الكوفي، صدوق يتشيع. م ٤. التقريب (رقم الترجمة ٤٨٣٣).

[٦] مسلم بن عمران، ويقال ابن أبي عمران، أبو عبد الله الكوفي، ثقة. ع. التقريب (رقم الترجمة ٦٦٣٨).

[٧] روايات الحديث عن سفيان الثوري:

الأولى: أبو عاصم النبيل (الضحاك بن مخلد الشيباني): اختلف عليه منهم من رووه موقوفًا، ومنهم من رووه مرفوعًا:

أ/ من رووه موقوفًا على ابن عباس: رواه ابن خزيمة في "التوحيد" (١٥٤)، وابن بطة في "الإبانة الكبرى" (٢٦٩)، والطبراني في "الكبير" (٣٩/١٢) برقم (١٢٤٠٤)، والبيهقي في "الأسماء والصفات" (٧٥٨) واللفظ لهما، وأبو جعفر بن أبي شيبة في "العرش" (٦١)، والهروي في "الأربعين" (١٤)، والحاكم في "المستدرك" (٣١١٦) وقال: على شرط الشيخين، ووافقه الذهبي. جميعهم رووه موقوفًا على ابن عباس.

ب/ من رووه مرفوعًا إلى النَّبيّ ﷺ: أخرجه ابن مندة في "الرد على الجهمية" (١٥)، والدارقطني في "الصفات" (٣٦)، والخطيب في "تاريخه" (٢٥٢/٩). ثلاثتهم من طريق شجاع بن مخلد الفلاس.

الثانية: وكيع: رواه ابن خزيمة في "التوحيد" (١٥٦)، والدارمي في "الرد على بشر المريسي" (٤٠٠) و (٤١٢) و(٤٢٣)، وعبد الله بن أحمد في "السنة" (٥٨٦) وَ(١٠٢١)، وابن أبي حاتم في "التفسير" (١٠١٨١)، والدارقطني في "الصفات" (٣٧)، والهروي في "الأربعين" (١٤).

الثالثة: أحمد: رواه ابن خزيمة في "التوحيد" (١٥٥).

الرابعة: عبد الرزاق بن همام: أخرجه في "تفسيره" (٣٠٣٠).

الحكم على الحديث: قال الشيخ الألباني في "مختصر العلو": "صحيح موقوف، .. وهذا إسناد صحيح رجاله كلهم ثقات". انظر: برقم (٣٦).

أخبرنا ابن أبي الهيجاء[١] وابن المحب[٢] قالا: أنا ابن عبد الدائم[٣]، أنا عبد الرحمن بن ملّاح الشط[٤]، أنبا هبة الله بن الحصين[٥]، أنبأ الحسن بن علي الشيرازي[٦]، أنا أحمد بن جعفر بن حمدان[٧]، ثنا إبراهيم بن عبد الله[٨]، ثنا أبو عاصم بهذا الحديث.

رواه ابن خزيمة بمعناه لأبي عاصم، وأحمد[٩]، ووكيع[١٠]، عن سفيان. ورواه عثمان الدّارمي لوكيع.

٥٦- ورواه خُشيش، عن عبد الرزاق[١١]، وأبي عاصم النَّبيّل[١٢]، عن الثّوري. قال عبد الرزاق: "الكُرْسي موضِعُ القَدَمين، ولا يقدر قَدْرَه أحد"[١٣].

---

[١] محمد بن أحمد بن أبي الهيجاء الصالحي، أبو عبد الله، المعروف بابن الزَّرَّاد، سمع على خطيب مِرْدا، وأحمد بن عبد الدائم، مات سنة (٧٢٦هـ). انظر: ذيل التقييد في رواة السنن والأسانيد (١/ ٨٤ رقم الترجمة ٨٣).

[٢] عبد الله بن أحمد بن محمد المقدسي الصالحي، أبو محمد الحنبلي، محب الدين، المحدّث الرّحال، سمع على علي بن البخاري، وابن عساكر، مات سنة (٧٣٧هـ). انظر: السير (٢/ ٢٤ رقم الترجمة ١٠٩٤).

[٣] أحمد بن عبد الدائم بن نعمة، أبو العباس المقدسي الحنبلي، سمع من: عمر بن طبرزد وأبي الفتح المندائي، وعنه: ابن تيمية، وخرّج لنفسه مشيخة، مات سنة (٦٦٨هـ). انظر: تاريخ الإسلام (١٥/ ١٥١ رقم الترجمة ٢٦١).

[٤] عبد الرحمن بن محمد بن هبة الله بن محمد القصري، أبو الفرج، يعرف بابن ملاح الشط، شيخ صالح مسنِد، مات سنة (٥٩٧هـ). انظر: تاريخ بغداد (١٥/ ٢٣٩ رقم الترجمة ٨٦٩)، السير (٢١/ ٣١٠ رقم الترجمة ١٦٥).

[٥] هبة الله بن محمد بن عبد الواحد بن الحصين، أبو القاسم الشيباني ، شيخ مسنِد صدوق، سمع من: أبي طالب بن غيلان، وعنه: عبد الرحمن بن ملاح الشط، مات سنة (٥٢٥هـ). انظر: السير (١٩/ ٥٣٦ رقم الترجمة ٣١٧).

[٦] الحسن بن علي بن محمد بن الحسن، ابو محمد الجوهري، قال الخطيب: كان ثقة أميناً كثير السماع، وقال الذهبي: كان من بحور الرواية، مات سنة (٣٦٣هـ). انظر: تاريخ بغداد (٧/ ٤٠٤ رقم الترجمة ٣٩٣٠)، السير للذهبي (١٨/ ٦٨ رقم الترجمة ٣٠).

[٧] أحمد بن جعفر بن حمدان بن مالك البغدادي، أبو بكر القطيعي، الشيخ العالم المحدث، قال الدارقطني: ثقة زاهد قديم، وقال الذهبي: ثبت عندي أنه صدوق، مات سنة (٣٦٨هـ). انظر: تاريخ بغداد (٤/ ٢٩٣ رقم الترجمة ٢٠١٣)، السير (١٦/ ٢١٠ رقم الترجمة ١٤٣).

[٨] إبراهيم بن عبد الله بن مسلم بن ماعز، أبو مسلم البصري، المعروف بالكجي وبالكشي، نزل بغداد، وكان من أهل الفضل والعلم والأمانة، مات سنة (٢٩٢هـ). انظر: تاريخ بغداد (٦/ ١١٩ رقم الترجمة ٣١٥١)، السير (١٣/ ٤٢٣ رقم الترجمة ٢٠٩).

[٩] أحمد بن عبد الله بن يونس بن عبد الله بن قيس التميمي اليربوعي الكوفي، ثقة حافظ.ع. التقريب (رقم الترجمة ٦٣).

[١٠] وكيع بن الجراح بن مليح الرُّؤاسي أبو سفيان الكوفي ثقة حافظ عابد.ع. التقريب (رقم الترجمة ٧٤١٤).

[١١] عبد الرزاق بن همام بن نافع الحميري مولاهم، أبو بكر الصنعاني، ثقة حافظ، وكان يتشيع [سبقت ترجمته بحديث رقم (٣١)].

[١٢] الضحاك بن مخلد بن الضحاك بن مسلم الشيباني، أبو عاصم النَّبيّل البصري، ثقة ثبت [سبقت ترجمته بحديث رقم (٥٥)].

[١٣] كتاب خشيش مفقود، واختصره الملطي في "التنبيه والرد" (ص١٠٣) بلفظ (ولا يقدر قدر عرشه)، وقد مضى تخريجه في رقم (٥٥).

رواه غير واحد عن أبي عاصم موقوفًا، ورفعه عنه شجاع بن مخلد[١].

٥٧- ورواه أبو بكر الهذلي[٢] وغيره، عن سعيد بن جبير من قوله، قال: "الكُرْسِي موضِعُ القَدَمَين".

٥٨- قال العبَّاس بن محمد[٣]: سمعت يحيى بن معين[٤] يقول: شهدت زكريا بن عدي[٥] سأل وكيعًا فقال: "يا أبا سفيان هذه الأحاديث _يعني مثل: "الكُرسي موضع القدمين، ونحو هذا_ ؟ فقال وكيع: "أدركنا إسماعيل بن أبي خالد[٦]، وسفيان، ومُسعرًا[٧] يحدِّثون بهذه الأحاديث ولا يفسِّرون شيئًا"[٨].

٥٩- وقال يعقوب بن شيبة[٩]: _ في الرابع من مسند ابن مسعود_: حدثني عبيد بن نعيم[١٠] قال: سمعته من غير واحد عن يحيى بن معين قال: كنّا عند وكيع وهو يُملي علينا التفسير أول ما ابتدأ قال: فحدث بهذا الحديث: "الكرسي موضع القدم" قال: فقام إليه زكريّا بن عدي وهو يرتعد وجعل يقول: يا أبا سفيان ما هذا؟ فقال له وكيع: اجلس، كان أصحابنا الأعمش، وإسماعيل، وسفيان يحدِّثون بهذه الأحاديث على ما جاءت لا يفسرون شيئًا، وقال الآخر: ولا يُلْحِدون فيها[١١].

---

[١] شجاع بن مخلد الفلاس أبو الفضل البغوي، صدوق وهم في حديث واحد رفعه وهو موقوف. م د ق. التقريب (رقم الترجمة ٢٧٤٨).

[٢] أبو بكر الهذلي، قيل اسمه سُلمى بن عبد الله، وقيل: روح، أخباري متروك الحديث. ق. التقريب (رقم الترجمة ٨٠٠٢).

[٣] العباس بن محمد بن حاتم الدوري، أبو الفضل البغدادي، خوارزمي الأصل، ثقة حافظ. ٤. التقريب (رقم الترجمة ٣١٨٩).

[٤] يحيى بن معين بن عون الغطفاني، أبو زكريا البغدادي، ثقة حافظ مشهور، إمام الجرح والتعديل. ع. التقريب (رقم الترجمة ٧٦٥١).

[٥] زكريا بن عدي بن الصلت التيمي، أبو يحيى الكوفي، نزيل بغداد، ثقة جليل يحفظ خ م مد ت س ق. التقريب (رقم الترجمة ٢٠٢٤).

[٦] إسماعيل بن أبي خالد الأحمسي مولاهم البجلي، ثقة ثبت. ع. التقريب (رقم الترجمة ٤٣٨).

[٧] مِسْعَر بن كِدَام بن ظهير الهلالي، أبو سلمة الكوفي، ثقة ثبت فاضل. ع. التقريب (٦٦٠٥).

[٨] رواه ابن معين في "تاريخه" رواية الدوري (٢٥٤٣)، والبيهقي في "الأسماء والصفات" (٧٥٩)، والدارقطني في "الصفات" ت: الغنيمان (٥٨) وعزاه القاضي أبي يعلى إلى الدارقطني في "إبطال التأويلات" (١٣).

[٩] يعقوب بن شيبة بن الصلت بن عصفور البصري، أبو يوسف، صاحب المسند الكبير، مات سنة (٢٦٢هـ). السير (٤٧٦/١٢ رقم الترجمة ١٧٤).

[١٠] عبيد بن نعيم لم أجد له ترجمة.

[١١] رواه يعقوب بن شيبة في "مسند ابن مسعود" مفقود، وجاء عند يحيى بن معين في "تاريخه- رواية الدوري" (٢٥٤).

٦٠- وقال خُشيش بن أصرم: ثنا الفريابي[١]، ثنا قيس بن الربيع[٢]، عن عمّار الدُّهني[٣]، عن مسلم البَطِين[٤]، عن سعيد بن جبير، عن ابن عباس قوله: ﴿وَسِعَ كُرْسِيُّهُ ٱلسَّمَٰوَٰتِ وَٱلْأَرْضَ﴾ [سورة البقرة:٢٥٥] قال: الكرسي: موضع القدمين، ولا يقدر أحد قدره[٥].

/٦١- عن عبيد الله بن عبد الله بن عتبة[٦]، عن أبي سعيد الخدري، عن النَّبيّ ﷺ قال: "افْتَخَرَتِ الْجَنَّةُ وَالنَّارُ، فَقَالَتِ النَّارُ: أَيْ رَبِّ، يَدْخُلُنِي الْجَبَابِرَةُ وَالْمُلُوكُ وَالْأَشْرَافُ. وَقَالَتِ الْجَنَّةُ: أَيْ رَبِّ: يَدْخُلُنِي الْفُقَرَاءُ وَالضُّعَفَاءُ وَالْمَسَاكِينُ، فَقَالَ اللَّهُ لِلنَّارِ: أَنْتِ عَذَابِي أُصِيبُ بِكِ مَنْ أَشَاءُ، وَقَالَ لِلْجَنَّةِ: أَنْتَ رَحْمَتِي وَسِعَتْ كُلَّ شَيْءٍ وَلِكُلِّ وَاحِدَةٍ مِنْكُمَا مِلْؤُهَا. فَأَمَّا النَّارُ، فَيُلْقَى فِيهَا أَهْلُهَا، فتقول: هَلْ مِنْ مَزِيدٍ؟، فَيُلْقَى فِيهَا أَهْلُهَا، وتقول: هَلْ مِنْ مَزِيدٍ؟، ثلاثًا، حَتَّى يَأْتِيَهَا تَبَارَكَ وَتَعَالَى، فَيَضَعُ قَدَمَهُ عَلَيْهَا فَتَنْزَوِي، وَتَقُولُ: قَدْنِي قَدْنِي[٧]، وَأَمَّا الْجَنَّةُ، فَيَبْقَى مِنْهَا مَا شَاءَ اللَّهُ أَنْ يَبْقَى فَيُنْشِئُ اللَّهُ لَهَا خَلْقًا مِمَّنْ يَشَاءُ". [٢٣٠/ب]

قال أبو بكر بن خزيمة: حدثنا محمد بن يحيى[٨]، ثنا الحجاج بن منهال[٩]، ثنا حماد[١٠]، عن عطاء بن السائب، عن عبيد الله بن عبد الله بن عتبة بهذا الحديث[١١].

---

[١] محمد بن يوسف بن واقد بن عثمان الضبي، الفريابي [سبقت ترجمته بحديث رقم (٣١)].

[٢] قيس بن الربيع الأسدي، أبو محمد الكوفي، صدوق تغير لما كبر. د ت ق. التقريب (رقم الترجمة ٥٥٧٣).

[٣] عمار بن معاوية الدهني، أبو معاوية البجلي، صدوق يتشيع [سبقت ترجمته بحديث رقم (٥٥)].

[٤] مسلم بن عمران البطين، أبو عبد الله الكوفي، ثقة [سبقت ترجمته بحديث رقم (٥٥)].

[٥] لم أقف على رواية خشيش بن أصرم ولعله في كتاب الاستقامة وهو مفقود، واختصره الملطي في "التنبيه والرد" (ص١٠٣).

[٦] عبيد الله بن عبد الله بن عتبة بن مسعود الهذلي، ثقة فقيه ثبت [سبقت ترجمته بحديث رقم (٤٩)].

[٧] معنى (قدني قدني): قال ابن الأثير في "النهاية": "قالت: قد قد" أي حسبي حسبي، ويُرْوى بالطَّاء بدل الدال، وهو بمعناه، وتكرارها لتأكيد الأمر" (١٩/٤).

[٨] محمد بن يحيى بن عبد الله بن خالد بن فارس بن ذؤيب الذهلي النيسابوري، ثقة حافظ جليل. [سبقت ترجمته بحديث رقم (٧)].

[٩] الحجاج بن منهال الأنماطي أبو محمد السلمي مولاهم البصري، ثقة فاضل. ع. التقريب (رقم الترجمة ١١٣٧).

[١٠] حماد بن سلمة بن دينار البصري، ثقة عابد [سبقت ترجمته بحديث رقم (٤٧)].

[١١] رواه ابن خزيمة في "التوحيد" (١٢١) كما أورده المصنف عنه. وبمعناه في الصحيحين من حديث أبي هريرة.

وقال: ثنا محمد بن معمر[١]، ثنا روح[٢]، ثنا حماد به. رواه أحمد[٣].

٦٢- وقال ابن خزيمة: حدثنا محمد بن يحيى، ثنا إسحاق بن إبراهيم[٤]، أنبا جرير[٥]، عن عطاء بن السائب، عن عبيد الله بن عبد الله بن عتبة، عن أبي هريرة، [عن][٦] رسول الله ﷺ قال: "اختَصَمَتْ الجنَّة والنَّار" قال إسحاق: فذكر الحديث.... قال محمد بن يحيى: الحديث عن أبي هريرة مستفيض، وأما عن أبي سعيد فلا"[٧].

وقال أبو بكر الخلّال[٨]: أخبرنا يعقوب بن سفيان الفارسي[٩]، ثنا آدم[١٠]، ثنا حماد بن سلمة، ثنا يونس بن عبيد[١١]، وأيوب السختياني[١٢]، وحبيب بن الشهيد[١٣]، عن محمد بن سيرين، عن أبي هريرة، عن النَّبيّ ﷺ[١٤].

٦٣- قال حماد: وحدثنا عطاء بن السائب، عن عبيد الله بن عبد الله بن عتبة، عن أبي سعيد الخدري، عن النَّبيّ ﷺ قال: "افتخَرت الجنَّة والنَّار" بهذا الحديث[١٥].

---

(١) محمد بن معمر بن ربعي القيسي، البصري البحراني، صدوق. ع. التقريب (رقم الترجمة ٦٣١٣).

(٢) روح بن عبادة بن العلاء القيسي، ثقة فاضل [سبقت ترجمته بحديث رقم (٤٧)].

(٣) رواه أبو بكر بن خزيمة في "التوحيد" (١٣٤)، ورواه أحمد في "مسنده" (١١٠٩٩). انظر تخريج الحديث رقم (٥٣).

(٤) إسحاق بن إبراهيم بن العلاء الحمصي، ابن زبريق، صدوق يهم كثيرًا وأطلق محمد بن عوف أنه يكذب بخ. التقريب (رقم الترجمة ٣٣٠).

(٥) جرير بن عبد الحميد بن قُرْط الضبي، الكوفي، ثقة، صحيح الكتاب [سبقت ترجمته بحديث (٧)]

(٦) غير موجودة في المتن وزدتها كما وردت عند ابن خزيمة في "التوحيد"، ولأن السياق يقتضيها.

(٧) رواه أبو بكر بن خزيمة في "التوحيد" (١٢٢).

(٨) أحمد بن محمد بن هارون بن يزيد البغدادي، أبو بكر الخلال، إمام حافظ فقيه، شيخ الحنابلة وعالمهم، فقد جمع علم الأمام أحمد في مجلدات، مات سنة (٣١١هـ). السير (٢٩٧/١٤ رقم الترجمة ١٩٣).

(٩) يعقوب بن سفيان الفارسي، أبو يوسف الفسوي، ثقة حافظ. ت س. التقريب (رقم الترجمة ٧٨١٧).

(١٠) آدم بن أبي إياس عبد الرحمن العسقلاني، يكنى أبو الحسن، نشأ ببغداد، ثقة عابد [سبقت ترجمته بحديث رقم (١٥)].

(١١) يونس بن عبيد بن دينار العبدي أبو عبيد البصري، ثقة ثبت فاضل ورع [سبقت ترجمته بحديث رقم (٥٠)].

(١٢) أيوب السختياني بن أبي تميمة كيسان، ثقة ثبت حجة من كبار الفقهاء [سبقت ترجمته بحديث رقم (٣)].

(١٣) حبيب بن الشهيد الأزدي، أبو محمد البصري ثقة ثبت. ع. التقريب (رقم الترجمة ١٠٩٧).

(١٤) لم أجده فيما وقفت عليه من كتب الخلال.

(١٥) سبق تخريجه في رقم (٤٩) وَ (٥٣).

٦٤- عن العلاء بن عبد الرحمن مولى الحرقة[١]، عن أبيه[٢]، عن أبي هريرة، عن النَّبيّ ﷺ: "يَجْمَعُ اللَّهُ النَّاسَ يَوْمَ القِيَامَةِ فِي صَعِيدٍ وَاحِدٍ، ثُمَّ يَطَّلِعُ عَلَيْهِ رَبُّ العَالَمِينَ، فَيَقُولُ: أَلَا يَتْبَعُ كُلُّ إِنْسَانٍ مَا كَانُوا يَعْبُدُونَ.." فذكر الحديث بطوله.

وفيه: "وَيَبْقَى أَهْلُ النَّارِ فَيُطْرَحُ مِنْهُمْ فِيهَا فَوْجٌ ثُمَّ يُقَالُ: هَلْ امْتَلَأْتِ؟ ﴿وَتَقُولُ هَلْ مِن مَّزِيدٍ ۝٣٠﴾ [سورة ق: ٣٠] حَتَّى إِذَا أُوعِبُوا[٣] فِيهَا وَضَعَ الرَّحْمَنُ تبارك وتعالى قَدَمَهُ فِيهَا فَأَزْوَت بَعْضَهَا إِلَى بَعْضٍ، ثُمَّ قَالَ: قَطْ؟ قَالَتْ: قَطْ قَطْ"[٤].

رواه ابن خزيمة والتِّرمذي والنّسائي، وقال الترمذي: حسن.

٦٥- عن عمَّار بن أبي عمَّار[٥]، عن أبي هريرة أنَّ رسول الله ﷺ قال: "يُلْقَى فِي النَّارِ أَهْلُهَا ﴿وَتَقُولُ هَلْ مِن مَّزِيدٍ ۝٣٠﴾ [سورة ق:٣٠] حَتَّى يَأْتِيَهَا ربها تَبَارَكَ وَتَعَالَى فَيَضَع قَدَمَهُ عَلَيْهَا فَتَنْزَوِي / فتَقُولَ: قَطْ قَط [٢٣١/أ] قَطْ"[٦].

[١] العلاء بن عبد الرحمن بن يعقوب الحُرَقي، أبو شِبْل المدني، صدوق ربما وهم. ر م ٤. التقريب (رقم الترجمة ٥٢٤٧).

[٢] عبد الرحمن بن يعقوب الجهني المدني، مولى الحُرَقة ثقة. ر م ٤. التقريب (رقم الترجمة ٤٠٤٦).

[٣] معنى (أُوعِبوا): قال ابن الأثير في "النهاية": "الإيعاب والاستيعاب: الاستئصال والاستقصاء في كل شيء" . قلت: أوعبوا فيها: أي اكتملوا ودخلوا جميعًا. (٢٠٥/٥).

[٤] أخرجه ابن خزيمة في "التوحيد" (١٢٣)، والترمذي في "السنن" (٢٥٥٧)، ولم أجده في سنن النّسائي، وأحمد (٨٨١٧)، وابن مندة في "الإيمان" (٨١٥). **الحكم على الحديث:** صححه الألباني في "صحيح وضعيف سنن الترمذي" (٢٥٥٧).

[٥] عمار بن أبي عمار، مولى بني هاشم، أبو عمر، ويقال أبو عبد الله، صدوق ربما أخطأ. م ٤. التقريب (الترجمة ٤٨٢٩).

[٦] روايات الحديث عن حماد بن سلمة:

١/ طريق روح بن عبادة: أخرجه ابن خزيمة في "التوحيد" (١٣٦) كما أورده المصنف من طريقه، وإسحاق بن راهوية في "مسنده" (١٢١).

٢/ طريق حجاج بن منهال: أخرجه الدارمي في"السنن" (٢٨٩١)، وأخرجه ابن خزيمة في "التوحيد" (١٣١) من طريق محمد بن يحيى.

٣/ طريق موسى بن إسماعيل: أخرجه ابن خزيمة في" التوحيد" (١٣٢)، والدارقطني في "الصفات" (١١) .

٤/ طريق هدبة بن خالد: أخرجه ابن أبي عاصم في "السنة" (٥٢٥)، وابن بطة في "الإبانة الكبرى" (٢٥٥).

٥/ طريق عفان بن مسلم: أخرجه البزار في "مسنده" (٩٤٨٣)، عن عمرو بن علي، عن عفان به.

٦/ طريق مؤمل بن إسماعيل: أخرجه ابن بطة في "الإبانة الكبرى" (٢٥٧).

الحكم على الحديث: قال الألباني في "ظلال الجنة": "إسناده صحيح، ورجاله ثقات رجال مسلم" (٢٣٢/١).

قال ابن خزيمة: حدثنا محمد بن يحيى[(١)]، ثنا حجَّاج بن منهال الأنماطي، ثنا حمَّاد، عن عمَّار بن أبي عمَّار بهذا...

قال ابن خزيمة: كذا قال محمد بن يحيى في ثلاثها "قَطْ" بنصب القاف[(٢)].

أخبرنا بهذا الحديث عيسى[(٣)]، أنا ابن اللَّتي، أنا عبد الأول، أنا ابن حمُّويه، أنا أبو عمران، أنا الدَّارمي، أنا حجاج بن منهال .. فذكره.

قال ابن خزيمة: حدثنا محمد، ثنا موسى بن إسماعيل[(٤)]، ثنا حمَّاد، ثنا عمَّار بن أبي عمَّار، عن أبي هريرة قال: سمعت رسول الله ﷺ، قال محمد بن يحيى: فذكر الحديث.

وقال ابن خزيمة: حدثنا محمد بن معمر، ثنا روح، ثنا حماد.. بهذا.

٦٦- قال ابن خزيمة: حضرت مجلس إسحاق بن إبراهيم[(٥)] وأنا على عين الدكان فقرأ علينا قال: ثنا روح بن عبادة، ثنا حماد هو بن سلمة، عن عمَّار بن أبي عمَّار، عن أبي هريرة، عن رسول الله قال: "يُلْقَى فِي النَّارِ أَهْلُهَا، [وَتَقُولُ:] ﴿هَلْ مِن مَّزِيدٍ ۝٣٠﴾ [سورة ق:٣٠] حَتَّى يَأْتِيَهَا تَبَارَكَ وَتَعَالَى، فَيَضَع فيها قَدَمَهُ عَلَيْهَا فَتَنْزَوِي، فَتَقُولُ: قَط، قَط"[(٦)].

لم أجد في كتاب هذا الحرف معتمد هو بنصب القاف أم بخفضه[(٧)].

---

(١) محمد بن يحيى بن عبد الله النيسابوري، ثقة حافظ جليل [سبقت ترجمته بحديث (٦١)].

(٢) التوحيد لابن خزيمة (١/ ٢٢٣).

(٣) رجال الإسناد: عيسى بن عبد الرحمن بن معالي المطعم، وعبد الله بن عمر بن علي أبو المنجّى ابن اللَّتي، وعبد الأول بن عيسى أبو الوقت السِّجزي، وعبد الله بن أحمد بن حمُّويه السرخسي، وعيسى بن عمر بن العباس أبو عمران السَّمرقندي، وعبد الله بن عبد الرحمن بن الفضل الدَّارمي [جميعهم سبقت ترجمتهم بحديث رقم (٤٤)].

(٤) موسى بن إسماعيل المِنْقَري، أبو سلمة التَّبُوذَكي، مشهور بكنيته وباسمه، ثقة ثبت. ع. التقريب (رقم الترجمة ٦٩٤٣).

(٥) إسحاق بن إبراهيم بن العلاء الحمصي، صدوق يهم كثيرًا [سبقت ترجمته بحديث رقم (٦٢)].

(٦) ابن خزيمة في "التوحيد" (١٣٦) بدون مقدمته (حضرت مجلس .... وأنا على عين الدكان فقرأ علينا) وقد سبق تخريجه في الحديث السابق.

(٧) ذكره ابن خزيمة في "التوحيد" (١/ ٢١٤)، لكنه ذكر بعد نهاية سياقه للحديث (١٣٧) أن هذه اللفظة (قط) قد جاءت بنصب القاف وخفضها، ولعله اطلع عليها فيما بعد، أو وجدها في كتابه، كما أشار إلى ذلك محقق كتابه.

٦٧- عن زياد - مولى بني مخزوم[١]-، عن أبي هريرة قال: "مَا تَزَالُ جَهَنَّمُ تَسْأَلُ الزِّيَادَةَ حَتَّى يَضَعَ الرَّبُّ عَلَيْهَا قَدَمَهُ، فَتَقُولُ: قَطْ، رَبِّ قَطْ".

قال ابن خزيمة: حدثنا سلم بن جنادة[٢]،عن وكيع، عن إسماعيل بن أبي خالد، عن زياد بهذا[٣].

٦٨- أخبرنا أبو الحجاج الحافظ[٤]، أنبأ ابن قدامة[٥] وابن البخاري قالا: ابن طَبَرْزَد والكِنْدِي[٦] قالا: أنا أبو بكر الأنصاري[٧]، أنبأنا أبو طالب العُشَاري[٨]، أنبا أبو الحسن الدَّارقطني، ثنا أبو عبيد الله المعدل أحمد بن عمرو بن عثمان[٩] بواسط، ثنا عيسى بن أبي حرب[١٠]، ثنا يحيى بن أبي بكير[١١]، ثنا عبد الغفار بن القاسم[١٢]، حدثني عدي بن ثابت[١٣]، حدثني زِرّ بن حبيش[١٤]،

---

[١] زياد مولى بني مخزوم: يعد في الكوفيين. التاريخ للبخاري (٣/٣٦٨ رقم الترجمة ١٢٤٩).

[٢] سلم بن جنادة بن سلم السُوائي، أبو السائب الكوفي، ثقة ربما خالف. ت ق. التقريب (رقم الترجمة ٢٤٦٤).

[٣] رواه ابن خزيمة في "التوحيد" (١٣٧).

[٤] يوسف بن عبد الرحمن المزي أبو الحجاج [سبقت ترجمته بحديث رقم(٤٣)].

[٥] رجال الإسناد: عبد الرحمن بن محمد بن أحمد بن قدامة المقدسي، وعلي بن أحمد بن عبد الواحد البخاري، وعمر بن محمد بن معمر بن طبرزد [سبقت ترجمتهم بحديث رقم (١٥)].

[٦] زيد بن الحسن بن زيد الكندي، أبو اليمن، شيخ الحنفية والعربية، وشيخ القراءات، ومسند الشام، انتهى إليه علو الإسناد في القراءات والحديث، مات سنة (٦١٣هـ). انظر: السير (٢٢/٣٤ رقم الترجمة ٢٨).

[٧] محمد بن عبد الباقي بن محمد، أبو بكر الأنصاري، قاضي المَرَسْتَان، المتفنن الفرضي الحنبلي [سبقت ترجمته بحديث رقم (٥١)].

[٨] محمد بن علي الفتح الحربي، أبو طالب العشاري، ثقة، وعلي بن عمر أبو الحسن الدارقطني [سبقت ترجمتهما بحديث رقم (٤٥)]

[٩] أحمد بن عمرو بن عثمان الواسطي، أبو عبيد الله المعدَّل، حدَّث عن: الحسن البزاز، وعيسى بن أبي حرب، قال الدارقطني: كان من الثقات الحفاظ. انظر: الدليل المغني لشيوخ الدارقطني (ص١٠٥ رقم الترجمة ٦٣).

[١٠] عيسى بن موسى بن أبي حرب الصفار، أبو يحيى البصري، الثقة النبيل، راوية يحيى بن أبي بكير، قدم بغداد وحدّث بها، روى عنه: المحاملي، مات سنة (٢٦٧هـ). انظر: تاريخ الإسلام (٦/٣٨٤ رقم الترجمة ٣٥٩).

[١١] يحيى بن أبي بكير واسمه نَسْر الكرماني، كوفي الأصل، نزل بغداد، ثقة. ع . التقريب (رقم الترجمة ٧٥١٦).

[١٢] عبد الغفار بن القاسم، أبو مريم الأنصاري الكوفي، روى عنه: شعبة، وكان حسن الرأي فيه، قال ابن معين: ليس بشيء، وقال أبو حاتم: كان من رؤساء الشيعة، متروك الحديث، مات ما بين سنة (١٦١-١٧٠هـ). انظر: تاريخ الإسلام (٤/٤٤٢ رقم الترجمة ٢٤٤).

[١٣] عدي بن ثابت الأنصاري الكوفي ثقة رمي بالتشيع. ع. التقريب (رقم الترجمة ٤٥٣٩).

[١٤] زِرّ بن حبيش بن حُباشة الأسدي الكوفي، أبو مريم، ثقة جليل مخضرم [سبقت ترجمته بحديث رقم (٨)].

عن أبي بن كعب، قال: قال رسول الله ﷺ: "إِنَّ جَهَنَّمَ تَسْأَلُ الْمَزِيدَ حَتَّى يَضَعَ فِيهَا قَدَمَهُ فَيَزْوِي بَعْضُهَا إِلَى بَعْضٍ وَتَقُولُ: قَطْ قَطْ"(١).

رواه الدارقطني أتم مما هنا في الجزء الرابع والستين من الأفراد(٢).

٦٩- عن الحكم بن الأعرج(٣) قال: قال أبو هريرة: "فيتَسَاقطُون في النَّار، فيقال: ﴿هَلِ ٱمۡتَلَأۡتِ﴾ [سورة ق:٣٠] فتقول: ﴿هَلۡ مِن مَّزِيدٖ ٣٠﴾ [سورة ق:٣٠] حتى يضع الرَّحمن رجله عليها، فتقول: رب قط قط". رواه أبو إسماعيل الأنصاري(٤).

قال طرفة بن العبد(٥):

أخي ثقة(٦) لا ينثني عن ضريبةٍ ... إذا قيل: مهلاً! قال حاجِزه: قَدِي(٧)

---

(١) رواه الدارقطني في "الصفات" (٥)، وابن أبي عاصم بنحوه في "السنة" (٥٣٥) من طريق يحيى بن بكير، عن عبد الغفار بن القاسم، به.

الحكم على الحديث: قال الشيخ الألباني في "ظلال الجنة": حديث صحيح بما تقدم له من الشواهد وأما إسناده فساقط بمرة آفته عبد الغفار بن القاسم، قال ابن المديني وأبو داود: كان يضع الحديث وقال الدارقطني: متروك. ويبدو لي أنه خفي على المصنِّف رحمه الله تعالى. وإلا لما استجاز أن يروي له في هذا الباب، لا سيما وفيه ما يغني عنه كما سبق. انظر: (١/٢٣٦).

(٢) كتاب الأفراد الجزء الرابع والستين مفقود.

(٣) الحكم بن عبد الله بن إسحاق بن الأعرج البصري، ثقة ربما وهم. م د ت س. التقريب (رقم الترجمة ١٤٤٦).

(٤) لم أقف عليه بهذا السند ولا بالمتن، وعنده في "الأربعين" برقم (٢٨): عن أبان، عن قتادة، عن أنس رَضِيَ اللَّهُ عَنْهُ قال: قال رسول الله ﷺ: "يلقى فِي النَّار وَتقول: هَل من مزِيد حَتَّى يُدْلِي رَبُّ الْعَالِمين فِيهَا قَدَمَهُ فَتَقُولُ قَطْ قَطْ".

وبرقم (٢٩): عن همام بن منبه، عن أبي هريرة رَضِيَ اللَّهُ عَنْهُ عن رسول الله ﷺ بهذا الحديث، وقال فيه: "حَتَّى يَضَعَ اللَّهُ عَزَّ وَجَلَّ رِجْلَهُ فِيهَا فَتَقُولُ قَطْ قَطْ"

(٥) طَرَفَة بن العبد بن سفيان بن سعد، ويقال: اسمه عمرو، وسمي طرفة ببيت قاله، شاعر جاهلي، كان في حسب من قومه، وجريئًا على هجائهم وهجاء غيرهم، وكان أحدث الشعراء سنًا وأقلهم عمرًا، قتل وهو ابن عشرين سنة. الشعر والشعراء (١/١٨٢-١٩٢).

(٦) كتب المؤلف في الحاشية: يعني السيف.

(٧) ديوان طرفة بن العبد، قافية الدال، أطلال خولة (ص ٢٨). مطلع القصيدة:

لِخَولةَ أطْلالٌ بِبُرقَةِ ثَهمَدِ ... تَلوحُ كَباقي الوَشْمِ في ظاهِرِ اليَدِ

شرح البيت: أخو الثقة: الذي يوثق به، ينثني: ينصرف، الضريبة: ما يُضرب بالسيف، قدي: حسبي، ومعناه: أن هذا السيف لا يتعب من الطعن، ويقول لصاحبه: دعني أضرب فحسبي فإني قد شفيت غليلي من الطَّعن في الأعداء.

وقَدِي وقطي وحسبي وبجلي كله واحد.

/ ٧٠- قال عثمان بن سعيد الدَّارمي: حدثنا عبد الله بن صالح[١]، أنَّ معاوية بن صالح[٢]، حدَّثه عن [٢٣١/ب] راشد بن سعد[٣] أن رسول الله ﷺ قال: "إِنَّ اللَّهَ يَطْوِي الْمَظَالِمَ يَوْمَ الْقِيَامَةِ فَيَجْعَلُهَا تَحْتَ قَدَمَيْهِ، إِلَّا مَا كانَ مِنْ أَجْرِ الْأَجِيرِ، وَعَقْرِ الْبَهِيمَةِ[٤]، وَفَضِّ الخَاتَمِ بِغَيْرِ حَقٍّ"[٥]. يريد افْتِضَاضَ الْأَبْكَار[٦].[٧]

رواه أبو عبد الله بن مندة لأبي زرعة هو الدمشقي[٨]، عن أبي صالح[٩]، عن معاوية بن صالح.

وروى أبو إسماعيل الأنصاري لعُمَير بن مَرداس الدُّونقي[١٠]، عن محمد بن عبد العزيز الباوردي[١١]، عن عبد الله بن صالح، عن معاوية بن صالح، عن راشد بن سعد، عن سعد بن أبي وقاص، عن النَّبيِّ ﷺ نحوه[١٢].

---

[١] عبد الله بن صالح بن محمد بن مسلم الجهني، أبو صالح المصري كاتب الليث صدوق كثير الغلط ثبت في كتابه وكانت فيه غفلة. خت د ت ق. التقريب (رقم الترجمة ٣٣٨٨).

[٢] معاوية بن صالح بن حدير الحضرمي، أبو عمرو الحمصي، صدوق له أوهام [سبقت ترجمته بحديث رقم (١٦)].

[٣] راشد بن سعد المَقْرَئي الحمصي ثقة كثير الإرسال. بخ ٤. التقريب (رقم الترجمة ١٨٥٤).

[٤] معنى (عقر البهيمة): قال ابن الأثير في "النهاية": أصل العَقْر: ضَرْب قوائِم الْبَعِيرِ أَوِ الشاةِ بالسيفِ وَهُوَ قائمٌ. (٣/ ٢٧١).

[٥] فوائد من الحديث:

- في الحديث وعيد لهؤلاء الثلاثة: وهم من أخذ أجر الأجير، ومن عقر البهيمة، ومن فض الخاتم بغير حق.
- وفيه أنَّ منْع أجر الأجير كبيرة من الكبائر ويدل عليه ما ورد في البخاري برقم (٢١٥٤): "عن النَّبيِّ ﷺ قال: قال الله عزوجل: ثَلَاثَةٌ أَنَا خَصْمُهُمْ يَوْمَ القِيَامَةِ، رَجُلٌ أَعْطَى بِي ثُمَّ غَدَرَ، وَرَجُلٌ بَاعَ حُرًّا فَأَكَلَ ثَمَنَهُ، وَرَجُلٌ اسْتَأْجَرَ أَجِيرًا فَاسْتَوْفَى مِنْهُ وَلَمْ يُعْطِهِ أَجْرَهُ"

[٦] هو كناية عن الوطء، وفضُّ الخاتَم، والخَتْم إذا كسره وفتحه. النهاية لابن الأثير (٣/ ٤٥٤).

[٧] رواه الدارمي في "الرد على المريسي" (١/ ٤٠٩)، وابن مندة في "الرد على الجهمية" (١٤).

الحكم على الحديث: ظاهره الإرسال فراشد بن سعد لم يدرك النَّبيّ ﷺ. انظر: تهذيب التهذيب (٣/ ٢٢٦).

[٨] عبد الرحمن بن عمرو بن عبد الله بن صفوان النصري، أبو زرعة الدمشقي، ثقة حافظ مصنف. د. التقريب (رقم الترجمة ٣٩٦٥).

[٩] أبو صالح: هو عبد الله بن صالح السابقة ترجمته في أول الحدبث.

[١٠] عمير بن مرداس الدونقي:قال الخليلي: ثقة مشهور، بقي إلى قرب الثمانين ومائتين. تاريخ الإسلام (٦/ ٥٨٣ رقم الترجمة ٣٠٦).

[١١] محمد بن عبد العزيز الباوردي لم أجد له ترجمة.

[١٢] لم أقف على هذه الرواية. والحديث مرسل، قال أبو زرعة: راشد بن سعد عن سعد بن أبي وقاص مرسل. تهذيب التهذيب (٣/ ٢٢٦).

٧١- وقال أبو عبد الله بن مندة: أخبرنا أحمد بن إبراهيم البغدادي[١] بمكة، ثنا محمد بن يزيد[٢]، ثنا علي بن مسلم[٣]، ثنا عبد الصمد بن عبد الوارث[٤]، ثنا أبي[٥]، ثنا محمد بن جحادة[٦]، عن سلمة بن كهيل[٧]، عن عمارة بن عمير[٨]، عن أبي موسى[٩]، قال: "الْكُرْسِيُّ مَوْضِعُ الْقَدَمَيْنِ وَلَهُ أَطِيطٌ كَأَطِيطِ الرَّحْلِ"[١٠].

٧٢- قال زهير بن عباد الرؤاسي[١١] -في الجزء السادس من كتابه-: حدثني أبو عبد الله القرشي[١]،

---

(١) أحمد بن إبراهيم بن أحمد بن عطية، أبو بكر البغدادي، كان ثقة، مات سنة (٣٥٤هـ). انظر: تاريخ بغداد (٤/٢٣٦ رقم الترجمة ١٩٢٧).

(٢) محمد بن يزيد الطبري. لم أجدله ترجمة.

(٣) علي بن مسلم بن سعيد الطوسي نزيل بغداد ثقة. خ د س. التقريب (رقم الترجمة ٤٧٩٩).

(٤) عبد الصمد بن عبد الوارث بن سعيد العنبري التَّنُّوري، أبو سهل البصري صدوق ثبت في شعبة. ع. التقريب (رقم الترجمة ٤٠٨٠).

(٥) عبد الوارث بن سعيد بن ذكوان أبو عبيدة التَّنوري البصري، ثقة ثبت رمي بالقدر ولم يثبت عنه. ع. التقريب (رقم الترجمة ٤٢٥١).

(٦) محمد بن جُحادة، ثقة ع. التقريب (رقم الترجمة ٥٧٨١).

(٧) سلمة بن كهيل الحضرمي، أبو يحيى الكوفي، ثقة يتشيع [سبقت ترجمته بحديث رقم (٣١)].

(٨) عمارة بن عمير التيمي كوفي ثقة ثبت. ع.التقريب (رقم الترجمة ٤٨٥٦).

(٩) عبد الله بن قيس بن سليم، أبو موسى الأشعري، الصحابي المشهور [سبقت ترجمته بحديث رقم (٢٨)].

(١٠) طرق الحديث عن عبد الصمد بن عبد الوارث:

١/ طريق علي بن مسلم الطوسي: أخرجه ابن مندة في "الرد على الجهمية" (١٧). كما أورده المصنف عنه، غير أنه قال: (ثنا عبد الصمد بن عبد الوارث، ثنا محمد بن جحادة) بدون (ثنا أبي)، وأخرجه ابن جرير الطبري في "تفسيره" (٥٧٨٩) عن علي بن مسلم.

٢/ طريق محمد بن موسى القطان: أخرجه أبو الشيخ الأصبهاني في "العظمة" (٢٤٥-٥٦) عن محمد بن العباس، عن محمد بن موسى، به.

٣/ طريق هارون بن عبد الله: أخرجه البيهقي في "الأسماء والصفات" (٨٥٩).

٤/ طريق الحسن بن علي، وإسماعيل بن إبراهيم بن غزوان: أخرجه أبو جعفر بن أبي شيبة في "العرش" (٦٠).

٥/ طريق أحمد بن حنبل: أخرجه عبد الله بن أحمد في "السنة" (٥٨٨-١٠٢٢).

قال الألباني في "مختصر العلو": بعد تخريجه للحديث: "رجاله كلهم ثقات معروفون، وأعله الكوثري المعروف بانحرافه عن أهل السنة والجماعة في تعليقه على "الأسماء والصفات " بأن في إسناده عمارة بن عمير، قال: ذكره البخاري في الضعفاء".

ثم قال: إنَّ هذا الكلام إنَّما هو خطأ محض، لأن عمارة بن عمير تابعي، ثقة اتفاقًا، وقد أخرج له الشيخان في "الصحيحين"، وقال الحافظ: "ثقة ثبت"، ومثله لا يمكن أن يخفى على مثل الكوثري، وليس هو في "ضعفاء البخاري" كما زعم، وإنما فيه عمارة بن جوين وهذا متروك. (ص ١٢٣- ١٢٤).

(١١) زهير بن عباد الرؤاسي: أبو محمد، سمع: مالك بن أنس وحفص بن ميسرة، وعنه: محمد بن أحمد العريني وأبو حاتم الرازي، وقال: ثقة، مات سنة (٢٣٨هـ). تاريخ الإسلام (٥/٨٢٤ رقم الترجمة ١٤٦).

عن ليث بن أبي سليم[٢]، عن محمد بن كعب[٣]، عن أبي هريرة يرفعه -أي فقال فيه- : قال: "إنَّ الله تبارك وتعالى خلق أول خلقه الرُّوح ثم أخذ السموات وما فيهن فحشاهن كرسيه، ثم وضع عليها إحدى قدميه، ثم استوى فوق ذلك في الهواء، واحتجب من خلقه بسبع". وذكر بقية الحديث[٤].

وفي مسائل سئل عنها أبو القاسم إسماعيل بن محمد التيمي[٥]:

مسألة: زعم أقوام أنَّ الخبر جيد عن رسول الله ﷺ : "إنَّ العبد إذا سجد سجد على ظهر قدم الرحمن عزوجل". أورده الحميدي في مسنده صحيح أو لا ؟

فأجاب: هذا صحيح يروى مرفوعًا، ويروى موقوفًا، وهو من جملة الأحاديث التي نؤمن بها وتُتلقى بالتسليم، ولا يجادل فيه ولا يخاصم، ويترك الخوض فيه، والتفكر فيه بالعقول. آمنَّا بما قال رسول الله على مراد رسول الله ﷺ[٦].

قلت: هذا الحديث رواه إسحاق بن راهويه في مسنده فقال: أنا الوليد بن مسلم[٧]، عن ثور بن يزيد[٨]، عن يزيد[٩]، عن عبد الواحد بن قيس[١٠]، عن أبي أمامة[١١] قال: "القانت يذر عليه البر حتى يركع، والراكع في رحمة الله حتى يسجد، والسّاجد يسجد على قدم الرحمن فليسأل وليرغب"[١٢].

---

[١] أبو عبد الله القرشي: لم أعرف من هو.

[٢] الليث بن أبي سليم بن زنيم، صدوق اختلط جدًا ولم يتميز حديثه فترك خت م ٤. التقريب (رقم الترجمة ٥٦٨٥).

[٣] محمد بن كعب بن سليم بن أسد، أبو حمزة القرظي المدني، ثقة [سبقت ترجمته بحديث رقم (٤٧)].

[٤] لم أجده فيما رجعت إليه من كتب السنة، وكتاب زهير بن عباد الرؤاسي مفقود.

[٥] هو إسماعيل بن محمد بن الفضل القرشي التيمي، أبو القاسم الملقب بقوام السنة [سبقت ترجمته بحديث رقم (٧)].

[٦] لم أقف عليها .

[٧] الوليد بن مسلم القرشي، أبو العباس، ثقة لكنه كثير التدليس والتسوية [سبقت ترجمته بحديث رقم (٤٠)].

[٨] ثور بن يزيد، أبو خالد الحمصي ثقة ثبت إلا أنه يرى القدر. ع. التقريب (رقم الترجمة ٨٦١).

[٩] يزيد بن شريح الحضرمي، الحمصي مقبول وروايته عن نعيم بن همار مرسلة بخ د ت ق. التقريب (رقم الترجمة ٧٧٢٨).

[١٠] عبد الواحد بن قيس السلمي، أبو حمزة الدمشقي الأفطس النحوي، صدوق له أوهام ومراسيل ق. التقريب (رقم الترجمة ٤٢٤٨).

[١١] صدي بن عجلان، أبو أمامة الباهلي، صحابي مشهور سكن الشام ومات بها ع. التقريب (رقم الترجمة ٢٩٢٣).

[١٢] لعله في الجزء المفقود من مسند إسحاق.

٧٣- وروى أبو نعيم في الحلية في ترجمة حسان بن عطية[١] لمحمد بن الوزير[٢]، وصفوان بن صالح[٣] قالا: ثنا الوليد بن مسلم، ثنا الأوزاعي، عن حسّان قال: "السَّاجِدُ يَسْجُدُ عَلَى قَدَمِ الرَّحْمَنِ". قال الوليد: قال الأوزاعي: مَحْمَلُهُ عندنا في القُرب كحديثهم عن النَّبيِّ ﷺ: "أَقْرَبُ مَا يَكُونُ الْعَبْدُ مِنْ رَبِّهِ وَهُوَ سَاجِدٌ" وكحديثه: "مَا تَصَدَّقَ مُتَصَدِّقٌ بِطَيِّبٍ وَلَا يَقْبَلُ اللهُ إِلَّا طَيِّبًا إِلَّا وَقَعَتْ فِي كَفِّ الرَّحْمَنِ"[٤].

٧٤- قال أبو سعيد محمد بن مسلم بن أبي وضاح[٥]: عن إدريس بن يزيد الأودي[٦]، عن عطية العوفي[٧]، عن أبي سعيد في قول الله: ﴿يَوْمَ نَقُولُ لِجَهَنَّمَ هَلِ ٱمْتَلَأْتِ وَتَقُولُ هَلْ مِن مَّزِيدٍ ۝٣٠﴾ [سورة ق:٣٠] قال: تقول يارب قد وعدتني أن تملأني - فيقول الله هكذا- تقول: قط قط وَفَتْ ذِمَّةُ رَبِّنَا" يعني: وفى . رواه أبو إسماعيل الأنصاري الحافظ[٨].

٧٥- قال الحسين بن إدريس[٩]: ثنا خالد بن الهياج[١٠]، عن أبيه[١١]، عن جعفر[١٢]، عن القاسم[١٣]، عن أبي أمامة[١٤] أنّ النَّبيّ ﷺ قال: "السماوات على العرش إحدى قدميه على الكرسي، والأخرى فضل". رواه أبو إسماعيل الأنصاري[١٥].

---

(١) حسان بن عطية المحاربي مولاهم أبو بكر الدمشقي، ثقة فقيه عابد.ع. التقريب (رقم الترجمة ١٢٠٤).

(٢) محمد بن الوزير بن الحكم السلمي الدمشقي، ثقة د. التقريب (رقم الترجمة ٦٣٦٩).

(٣) صفوان بن صالح بن صفوان الثقفي مولاهم أبو عبد الملك، ثقة وكان يدلس تدليس التسوية [سبقت ترجمته بحديث رقم (٤)].

(٤) رواه أبو نعيم في "الحلية" (٧١/٦) كما أورده المصنف عنه.

(٥) محمد بن مسلم بن أبي الوضاح القضاعي، أبو سعيد المؤدب، مشهور بكنيته، صدوق يهم، خت م ٤. التقريب (رقم الترجمة ٦٢٩٨).

(٦) إدريس بن يزيد بن عبد الرحمن الأودي، ثقة. ع . التقريب (رقم الترجمة ٢٩٦).

(٧) عطية بن سعد بن جُنادة العوفي الجَدَلي، أبو الحسن صدوق يخطىء كثيرًا، وكان شيعيًا مدلسًا. بخ د ت ق. التقريب (رقم الترجمة ٤٦١٦).

(٨) لم أجد رواية أبي إسماعيل الأنصاري.

(٩) الحسين بن إدريس بن مبارك الأنصاري، أبو علي الأنصاري الهروي، ثقة، مات سنة (٣٠١هـ). السير (١١٣/١٤ رقم الترجمة ٥٧).

(١٠) خالد بن الهياج بن بسطام الهروي، قال السليماني: ليس بشيء، مات سنة (٢٢٩هـ). انظر: تاريخ الإسلام (٥٦٢/٥ رقم الترجمة ١٢٢).

(١١) هياج بن بسطام التميمي، البُرْجُمي أبو خالد الهروي ضعيف، روى عنه ابنه خالد منكرات شديدة. ق. التقريب (رقم الترجمة ٧٣٥٥).

(١٢) جعفر بن الزبير الحنفي، أو الباهلي الدمشقي نزيل البصرة متروك الحديث وكان صالحًا في نفسه. ق. التقريب (رقم الترجمة ٩٣٩).

(١٣) القاسم بن عبد الرحمن الدمشقي أبو عبد الرحمن صاحب أبي أمامة صدوق يغرب كثيرا. بخ ٤ . التقريب (رقم الترجمة ٥٤٧٠).

(١٤) صدي بن عجلان، أبو أمامة الباهلي، صحابي مشهور، سكن الشام ومات بها. [سبقت ترجمته بحديث رقم (٧٣)].

(١٥) لم أجد رواية أبي إسماعيل الأنصاري.

٧٦- وحديث أبي هريرة: "تحت قدم الرحمن "[١] يأتي إن شاء الله في باب ما جاء في القدرية.

/ ٧٧- قال الحكم بن معبد: ثنا ابن حميد[٢]، ثنا جرير[٣]، عن الحسن[٤]، عن الحكم[٥]، عن ابن عباس [٢٣٢/أ] قال: "لمَّا فرغ الله من خلق السَّماوات وضع إحدى رجليه على الأخرى، فقالت اليهود: استراح ربنا، فأنزل الله: ﴿وَلَقَدْ خَلَقْنَا ٱلسَّمَٰوَٰتِ وَٱلْأَرْضَ وَمَا بَيْنَهُمَا فِى سِتَّةِ أَيَّامٍ وَمَا مَسَّنَا مِن لُّغُوبٍ ﴿٣٨﴾﴾ [سورة ق:٣٨][٦].

٧٨- وقال الحكم بن معبد: ثنا عبد الله بن محمد بن النعمان[٧]، ثنا ابن الأصفر[٨]، ثنا إبراهيم بن المنذر الحزامي[٩]، أنبأ محمد بن فليح بن سليمان[١٠]، ثنا أبي[١١]، عن سالم أبي النَّضر[١٢]،

---

[١] هذا جزء من حديث أخرجه ابن أبي عاصم في "السنة" (٣٣٣)، والطبراني في "مسند الشاميين" (٦٩٦)، وابن بطة في "الإبانة الكبرى" (٢٦٤) وَ (١٥٢٥) ثلاثتهم عن بقية بن الوليد، عن أبي بُسر، عن أبي مسعود، عن أبي هريرة.

الحكم على الحديث: قال الألباني في "ظلال الجنة": إسناده ضعيف، بقية مدلس، وقد عنعنه، وسائر رجاله ثقات. رقم (٣٣٣).

[٢] محمد بن حميد بن حيان الرازي، حافظ ضعيف، وكان ابن معين حسن الرأي فيه [سبقت ترجمته بحديث رقم (٧)]

[٣] جرير بن عبد الحميد بن قرط الضبي، ثقة صحيح الكتاب [سبقت ترجمته بحديث رقم (٧)].

[٤] الحسن بن عبيد الله بن عروة النخعي، أبو عروة الكوفي، ثقة فاضل. م ٤. التقريب (رقم الترجمة ١٢٥٤).

[٥] الحكم بن عبد الله بن إسحاق بن الأعرج البصري، ثقة ربما وهم [سبقت ترجمته بحديث رقم (٦٩)].

أو: الحكم بن مِيناء الأنصاري المدني، صدوق، من أولاد الصحابة. م صد س ق التقريب (رقم الترجمة ١٤٦٣).

[٦] رواه الحكم بن معبد في كتابه ولعله في كتاب الرؤيا أو السنة ولم أجدهما.

وهذا القول نقله الشهرستاني عن اليهود فقال: "اجتمعت اليهود عن آخرهم على أنَّ الله تعالى لمَّا فرغ من خلق السماوات والأرض استوى على عرشه مستلقيًا على قفاه، واضعًا إحدى رجليه على الأخرى". الملل والنحل (٢٤/٢).

[٧] عبد الله بن محمد بن النعمان، أبو بكر التيمي الأصبهاني، ثقة صالح، سمع أباه، وأبا نعيم، وعنه: أبو علي الصحاف، وأبو بكر القباب، مات سنة (٢٨١هـ). انظر: تاريخ الإسلام (٧٦٨/٦ رقم الترجمة ٣١٥).

[٨] أحمد بن محمد بن الأصفر، أبو بكر البغدادي، قال عنه أبو نعيم: صاحب غرائب عن الحفَّاظ، قدم أصبهان، وقال عنه الدارقطني: يروي عن الكوفيين، غيره أثبت منه. انظر: تاريخ أصبهان (١٣٤/١ رقم الترجمة ٧٦)، تاريخ بغداد (١٦٢/٥ رقم الترجمة ٢٦٠٣)

[٩] إبراهيم بن المنذر بن عبد الله بن المنذر الأسدي الحزامي، صدوق تكلم فيه أحمد لأجل القرآن. خ ت س ق. التقريب(رقم الترجمة ٢٥٣)

[١٠] محمد بن فليح بن سليمان الأسلمي أو الخزاعي المدني، صدوق يهم. خ س ق. التقريب (رقم الترجمة ٦٢٢٨).

[١١] فليح بن سليمان بن أبي المغيرة الخزاعي أبو يحيى المدني ويقال فليح لقب، صدوق كثير الخطأ. ع. التقريب (رقم الترجمة ٥٤٤٣).

[١٢] سالم بن أبي أمية أبو النضر، مولى عمر بن عبيد الله التيمي المدني، ثقة ثبت، وكان يرسل. ع. التقريب (رقم الترجمة ٢١٦٩).

عن سعيد بن يسَّار أبي الحباب، قال: قال لي قَتادة بن النعمان[١] هل لَّك في عبادة (...)[٢] أبي سعيد الخدري فقلت: انطلق بنا، فدخلنا وهو مستلقي، فوضع إحدى رجليه على الأخرى فَقَرَصَهُ قتادة، فقال: أوجعتني يا ابن أم، قال: ذاك أردت، إنِّي سمعت رسول الله يقول: "إنَّ الله لما فَرَغَ من قَضَاء خلْقِه استلقى، ووضع إحدى رجليه على الأخرى، وقال: لا ينْبَغي لأحدٍ أنْ يجلسَ هَذه الجِلسة غيره"[٣].

٧٩- قال إسحاق بن راهويه: أنبأ عبد الرزاق[٤]، ثنا معمر[٥]، عن الزهري[٦]، عن عباد بن تميم[٧]، عن عمّه _عبد الله بن زيد_[٨]: "رأيت رسول الله ﷺ مستلقيًا واضعًا إحدى رجليه على الأخرى". قال الزهري: وقال سعيد بن المسيب[٩]: فأما عمر وعثمان فكان لا يحصي ذلك منهما[١٠].

قال الزهري: وجاء النَّاس بأمرٍ عظيم[١١].

---

[١] قتادة بن النعمان بن زيد بن عامر الأنصاري الظَفَري صحابي شهد بدرًا. خ ت س ق. التقريب (رقم الترجمة ٥٥٢١).

[٢] هنا كلمة غير واضحة.

[٣] رواية الحكم بن معبد مفقودة.

[٤] عبد الرزاق بن همام بن نافع الحميري مولاهم أبو بكر الصنعاني، ثقة وكان يتشيع [سبقت ترجمته بحديث رقم (٣١)]

[٥] معمر بن راشد الأزدي مولاهم أبو عروة البصري نزيل اليمن ثقة ثبت فاضل. ع . التقريب (رقم الترجمة ٦٨٠٩).

[٦] محمد بن مسلم بن عبيد الله بن عبد الله بن شهاب بن عبد الله بن الحارث بن زهرة بن كلاب القرشي الزهري، أبو بكر الفقيه الحافظ، متفق على جلالته وإتقانه وثبته. ع. التقريب (رقم الترجمة ٦٢٩٦).

[٧] عباد بن تميم بن غزية الأنصاري المازني المدني ثقة، وقد قيل: إن له رؤية. ع. التقريب (رقم الترجمة ٣١٢٣).

[٨] عبد الله بن زيد بن عاصم بن كعب الأنصاري ، أبو محمد صحابي شهير، يقال: إنه هو الذي قتل مسيلمة الكذاب واستشهد بالحرة . ع. التقريب (رقم الترجمة ٣٣٣١).

[٩] سعيد بن المسيب القرشي المخزومي، أحد العلماء الأثبات، اتفقوا على أن مرسلاته أصح المراسيل. ع. التقريب (رقم الترجمة ٢٣٩٦).

[١٠] لم أقف عليه في مسند إسحاق بن راهوية ولعله في الجزء المفقود منه، وأخرجه البخاري بنحوه في كتاب الاستئذان، باب الاستلقاء (٤٧٥) أطرافه (٥٩٦٩-٦٢٨٧)، ومسلم بنحوه في كتاب اللباس والزينة، باب في إباحة الاستلقاء ووضع إحدى الرجلين على الأخرى، (٧٥-٢١٠٠). كلاهما من طرق عن الزهري.

[١١] رواه معمر بن راشد في "الجامع" (٢٠٢٢١)، والبغوي في "شرح السنة " (٤٨٦) من طريق مالك، عن الزهري به. وقال: هذا حديث متفق على صحته.

٨٠- قال الحكم بن معبد: ثنا موسى بن عبد الرحمن[١]، ثنا محمد بن عبيد[٢]، عن إسماعيل بن أبي خالد، عن واصل الأحدب[٣] قال: رأى كعب بن عجرة[٤] جرير بن عبد الله[٥] جالسًا واضعًا إحدى رجليه على الأخرى فقال: ضعها فإنها لا تصلح لبشر[٦].

٨١- قال خشيش بن أصرم: حدثنا الفريابي[٧]، ثنا سفيان، عن الأعمش، عن عبد الله بن مرة[٨]، قال: جاء جرير، والأشعث[٩]، فجلس جرير فوضع إحدى رجليه على الأخرى، فقال له كعب: يا جرير هذه جلسة لا تنبغي لبشر. قال: هو كعب بن عجرة [١٠].

٨٢- قال حماد بن سلمة: عن أبي الزبير[١١]، عن جابر أنَّ النَّبيّ ﷺ نهى أن يستلقي الرَّجل على قفاه، ويضع إحدى رجليه على الأخرى .. رواه صاحب الفاروق[١٢].

٨٣- أخبرنا أحمد بن المهندس[١٣]، أنا ابن البخاري[١٤]، أنبأ الخضر بن كامل[١٥]،

---

[١] موسى بن عبد الرحمن الجهني، أبو سلمة، ويقال أبو عبد الله الكوفي. لم أجد له ترجمة.

[٢] محمد بن عبيد بن أبي أمية الطنافسي، الكوفي الأحدب، ثقة يحفظ.ع. التقريب (رقم الترجمة ٦١١٤).

[٣] واصل بن حيان الأحدب الأسدي الكوفي، بياع السابري، ثقة ثبت.ع التقريب (رقم الترجمة ٧٣٨٢).

[٤] كعب بن عجرة الأنصاري المدني أبو محمد صحابي مشهور.ع. التقريب (رقم الترجمة ٥٦٤٣).

[٥] جرير بن عبد الله بن جابر البجلي صحابي مشهور.ع. التقريب (رقم الترجمة ٩١٥).

[٦] لم أقف على رواية الحكم بن معبد .

[٧] محمد بن يوسف بن واقد بن عثمان الضبي الفريابي، ثقة [سبقت ترجمته بحديث رقم (٣٠)].

[٨] عبد الله بن مرة الهمداني الخارفي الكوفي، ثقة.ع. التقريب (رقم الترجمة ٣٦٠٧).

[٩] الأشعث بن قيس بن معدي كرب الكندي، أبو محمد، الصحابي نزل الكوفة.ع. التقريب (رقم الترجمة ٥٣٢).

[١٠] رواه خشيش بن أصرم ولعله في الاستقامة وهو مفقود.

[١١] محمد بن مسلم بن تَدْرُس الأسدي مولاهم أبو الزبير المكي صدوق إلا أنه يدلس.ع. التقريب (رقم الترجمة ٦٢٩١).

[١٢] كتاب الفاروق مفقود.

[١٣] أحمد بن إبراهيم بن غنائم بن المهندس، شهاب الدين أبو العباس، سمع على علي بن البخاري، وزينب بنت مكي، وسمع منه الذهبي، مات سنة (٧٤٧هـ). انظر: معجم الشيوخ للسبكي (رقم الترجمة ٨)، وذيل التقييد في رواة السنن والمسانيد (١/ ٢٩٣ رقم الترجمة ٥٨٣).

[١٤] علي بن أحمد بن عبد الواحد بن البخاري [سبقت ترجمته بحديث رقم (١٦)].

[١٥] الخضر بن كامل بن سالم بن سُبيع الدمشقي، أبو العباس المُعبِّر، الشيخ العالم المسند، سمع من الفقيه المصيصي، والحسين بن علي، حدّث عنه: ابن خليل، والفخر علي، مات سنة (٦٠٨هـ). انظر: السير (٢٢/ ١١ رقم الترجمة ٤).

أنا الحسين بن علي[١]، أنبأ ابن النَّقُّور[٢]، أنا ابن أخي ميمي[٣] -في الأول من حديثه-، أنا البغوي[٤]، ثنا داود بن رشيد[٥]، حدثنا صالح بن عمر[٦]، عن الأعمش، عن عبد الله بن مرَّة، عن عمرو بن عتبة[٧]، قال: جئت أنا وكعب بن عُجْرَةَ حتى جلسنا إلى الأشعث بن قيس: "فَوَضَعَ إِحْدَى رِجْلَيْهِ عَلَى الأُخْرَى، فَقَالَ لَهُ كَعْبٌ: ارْفَعْ رِجْلَيْكَ، فَإِنَّ هَذِهِ جِلْسَةٌ لا تَصْلُحُ لِلْبَشَرِ"[٨].

٨٤- قال صاحب الفاروق: قال ابن مندة: رواه ليث بن سعد[٩]، عن يزيد بن أبي حبيب[١٠] أن أبا سعيد كان مستلقيًا رجليه فدخل عليه أخوه قتادة... الحديث[١١].

٨٥- ورواه ابن وهب[١٢]، عن عمرو بن الحارث[١٣]، عن يزيد بن أبي حبيب، وحنين بن أبي حكيم[١٤]، عن أبي النضر[١٥]، عن رجلٍ أنَّ النَّبيّ ﷺ نهى عنه، ولم يذكر أبا سعيد[١٦].

---

[١] الحسين بن علي بن أحمد البغدادي، أبو عبد الله، المسند المقرئ الصالح، حسن الإقراء، مات سنة (٥٣٧هـ). السير (٢٠/١٢٩رقم الترجمة ٧٩).

[٢] أحمد بن محمد بن أحمد بن النَّقُّور البغدادي، أبو الحسين، شيخ جليل صدوق، صحيح السماع، متحري في الرواية، مات سنة (٤٧٠هـ). السير (١٨/٣٧٢ رقم الترجمة ١٨٠).

[٣] محمد بن عبد الله بن الحسين البغدادي الدقاق، أبو الحسين يعرف بابن أخي ميمي، قال الخطيب: لم أر شيخًا أحسن منه، وقال ابن أبي الفوارس: كان ثقة مأمونًا دينًا فاضلًا، مات سنة (٣٩٠هـ). انظر: تاريخ بغداد (٣/٨٨ رقم الترجمة ١٠٨٤)، السير (١٦/٥٦٤ رقم الترجمة ٤١٦).

[٤] عبد الله بن محمد بن عبد العزيز البغوي، أبو القاسم البغوي الأصل، البغدادي الدار والمولد، صنف كتاب (معجم الصحابة)، ثقة، إمام من الأئمة، مات سنة (٣١٧هـ). انظر: السير (١٤/٤٤٠ رقم الترجمة ٢٤٧).

[٥] داود بن رشيد الهاشمي مولاهم، الخوارزمي، نزيل بغداد، ثقة. خ م د س ق. التقريب (رقم الترجمة ١٧٨٤).

[٦] صالح بن عمر الواسطي، نزيل حلوان، ثقة. بخ م. التقريب (رقم الترجمة ٢٨٨١).

[٧] عمرو بن عتبة بن فرقد السلمي الكوفي، ثقة، مخضرم استشهد في خلافة عثمان س ق. التقريب (رقم الترجمة ٥٠٧٢).

[٨] رواه أبو الحسين الدقاق في "فوائد ابن أخي ميمي الدقاق" (٣٢) كما أورده المصنف من طريقه.

[٩] ليث بن سعد بن عبد الرحمن الفهمي، أبو الحارث المصري، ثقة ثبت فقيه [سبقت ترجمته بحديث رقم (١٦)].

[١٠] يزيد بن أبي حبيب المصري، أبو رجاء واسم أبيه سويد واختلف في ولائه ثقة فقيه وكان يرسل. ع. التقريب (رقم الترجمة ٧٧٠١).

[١١] كتاب الفاروق مفقود، ورواه أحمد (١١٣٧٥)، والحارث في "مسنده" (٨٦١). كلاهما عن يونس بن محمد، عن ليث.

[١٢] عبد الله بن وهب بن مسلم القرشي مولاهم أبو محمد المصري الفقيه ثقة حافظ عابد. ع. التقريب (رقم الترجمة ٣٦٩٤).

[١٣] عمرو بن الحارث بن يعقوب الأنصاري مولاهم، المصري أبوأيوب، ثقة فقيه حافظ، ع. التقريب (رقم الترجمة ٥٠٠٤).

[١٤] حنين بن أبي حكيم الأموي، صدوق. د س. التقريب (رقم الترجمة ١٥٨٩).

[١٥] سالم بن أبي أمية القرشي النضر، ثقة ثبت، وكان يرسل [سبقت ترجمته بحديث رقم (٧٨)].

[١٦] رواية ابن وهب بهذا الطريق لم أجدها.

٨٦- ورواه عبد الواحد بن زياد[١]، عن عثمان بن حكيم[٢]، عن عبيد الله بن عبد الله[٣] قال: مرض أبو سعيد، فأتاه أبو قتادة، أو قتادة .... فذكره، ولم يذكر رسول الله ﷺ، وقال: أوما سمعت ما يقال فيه، أوما يكفيك أن تجعل رجلك في ما (...)[٤] فتلقيها عن الأرض.

قال ابن منده: "وكل هذه الآثار منها يقوي حديث إبراهيم بن المنذر[٥]، وهو أحد الثِّقات، روى عنه الأئمة[٦].

وحديث عبد الله بن زيد[٧] أن النَّبيّ ﷺ استلقى ووضع إحدى رجليه على الأخرى أيضًا صحيح، وحديث عثمان بن حكيم هذا مما يستشهد به على صحة الروايتين جميعًا، وأن أحد الفعلين مخالف للآخر، وقد صح فيه النهي أيضًا.

[٢٣٢/ب] / ٨٧- عن عبيد بن حُنين[٨] قال: بينما أنا جالس في المسجد إذ جاء قتادة بن النعمان فجلس فتحدث فثاب إليه أناس، ثم قال: انطلق بنا إلى أبي سعيد الخدري فإني قد أخبرت أنه قد اشتكى، فانطلقنا حتى دخلنا على أبي سعيد الخدري، فوجدناه مستلقيًا واضعًا رجله اليمنى على اليسرى، فسلمنا وجلسنا، فرفع قتادة يده إلى رِجْل أبي سعيد الخدري فقرصها قرصة شديدة، فقال أبو سعيد: سبحان الله يا ابن أم أوجعتني! قال: ذاك أردت، إن رسول الله ﷺ قال: "إِنَّ اللَّهَ لَمَّا قَضَى خَلْقَهُ، اسْتَلْقَى ثُمَّ وَضَعَ إِحْدَى رِجْلَيْهِ عَلَى الْأُخْرَى، ثُمَّ قَالَ: لَا يَنْبَغِي لِأَحَدٍ مِنْ خَلْقِي أَنْ يَفْعَلَ هَذَا". قال أبو سعيد: لا جرم، لا أفعله أبدًا.

---

(١) عبد الواحد بن زياد العبدي مولاهم البصري ثقة في حديثه عن الأعمش وحده مقال. ع. التقريب (رقم الترجمة ٤٢٤٠).

(٢) عثمان بن حكيم بن عباد بن حنيف الأنصاري الأوسي أبو سهل المدني ثم الكوفي ثقة. خت م ٤. التقريب (رقم الترجمة ٤٤٦١).

(٣) عبيد الله بن عبد الله: لم أعرف من هو.

(٤) كلمة غير واضحة.

(٥) إبراهيم بن المنذر بن عبد الله بن المنذر الحزامي، صدوق تكلم فيه أحمد لأجل القرآن. [سبقت ترجمته بحديث رقم (٧٨)].

(٦) لم أقف على هذا القول في كتب ابن مندة المطبوعة.

(٧) عبد الله بن زيد. لم أعرف من هو.

(٨) عبيد بن حُنين المدني، أبو عبد الله، ثقة قليل الحديث. ع. التقريب (رقم الترجمة ٤٣٦٨).

قال أبو بكر البيهقي: أنبأ أبو عبد الله الحافظ[١]، ثنا أبو العباس محمد بن يعقوب[٢]، ثنا محمد بن إسحاق الصغاني[٣]، أنبأ ابراهيم بن المنذر الحزامي، ثنا محمد بن فليح، عن أبيه، عن سعيد بن الحارث[٤]، عن عبيد بن حنين بهذا الحديث[٥].

رواه عبد الله بن أحمد في السنة، عن أبي بكر هو ابن إسحاق الصغاني.

قال البيهقي: قتادة بن النّعمان مات في خلافة عمر بن الخطاب، وصلى عليه عمر، وعبيد بن حنين، مات سنة خمس ومائة، وله خمس وسبعون سنة[٦] في قول الواقدي[٧]، وابن بكير[٨]، فتكون روايته عن قتادة بن النعمان منقطعة[٩].

قلت: عمر مات سنة ثلاث وعشرون[١٠].

---

[١] محمد بن عبد الله بن محمد بن حمدويه الحاكم، أبو عبد الله الإمام الحافظ، الناقد، شيخ المحدثين، صاحب التصانيف، حدّث عن أبيه، وعن محمد بن يعقوب الأصم، وحدَّث عنه: الدارقطني، وأبو بكر البيهقي، ومات سنة (٤٠٣هـ). انظر: السير (١٧/١٦٢ رقم الترجمة ١٠٠).

[٢] محمد بن يعقوب بن يوسف النيسابوري، أبو العباس الأصم، الإمام المحدث، مسند العصر، سمع من: محمد بن إسحاق الصّغاني، وحدّث عنه: أبو عبد الله بن مندة، وأبو عبد الله الحاكم، مات سنة (٣٤٦هـ). انظر: السير (١٥/٤٥٢ رقم الترجمة ٢٥٨).

[٣] محمد بن إسحاق الصَغاني أبو بكر، ثقة ثبت [سبقت ترجمته بحديث رقم (٥٤)].

[٤] سعيد بن الحارث بن أبي سعيد بن المعلى الأنصاري المدني، ثقة، ع. التقريب (رقم الترجمة ٢٢٨٠).

[٥] رواه البيهقي في "الأسماء والصفات" (٧٦١) كما أورده المصنف من طريقه، ورواه ابن أبي عاصم في "السنة" (٥٦٨)، الطبراني بنحوه في "الكبير" (١٩/١٣) رقم (١٨) كلاهما من طريق إبراهيم الحزامي، به.

ومن طريق الطبراني أخرجه أبو موسى المديني في "الكلام على حديث الإستلقاء" مخطوط. ولم أجد رواية عبد الله بن أحمد في "السنة".

الحكم على الحديث: قال الشيخ الألباني في "الضعيفة": منكر جدًا. (٢/١٧٧) برقم (٧٥٥).

[٦] انظر: التقريب (رقم الترجمة ٤٣٦٨).

[٧] محمد بن عمر بن واقد الأسلمي الواقدي، المدني، القاضي، نزيل بغداد، متروك مع سعة علمه.ق التقريب (رقم الترجمة ٦١٧٥).

[٨] يونس بن بكير بن واصل الشيباني، أبو بكر الجمال الكوفي. خت م د ت ق. التقريب (رقم الترجمة ٧٩٠٠).

[٩] البيهقي في "الأسماء والصفات" .. يذكر العلل في الحديث قال: "فهذا حديث منكر، و لم أكتبه إلا من هذا الوجه، و فليح بن سليمان مع كونه من شرط البخاري و مسلم ، فلم يخرجا حديثه هذا في "الصحيح"، و هو عند بعض الحفاظ غير محتج به".

ثم روى بسنده عن ابن معين قال: لا يحتج بحديثه. وفي رواية : قال: ضعيف. قال: و بلغني عن النّسائي أنه قال: ليس بالقوي. قال: "فإذا كان فليح بن سليمان المدني مختلفًا في جواز الاحتجاج به عند الحفاظ لم يثبت بروايته مثل هذا الأمر العظيم . و فيه علة أخرى ، و هي أن قتادة بن النعمان مات...... وذكر الكلام الذي في المتن . (٢/١٩٨-٢٠٠).

[١٠] وفاة عمر بن الخطاب رَضِيَ اللَّهُ عَنْهُ بالمدينة سنة (٢٣هـ). انظر: الاستيعاب في معرفة الأصحاب (٣/١١٤٤-١١٥٩ رقم الترجمة ١٨٧٨).

وسئل أبو القاسم إسماعيل بن محمد بن الفضل الشافعي[١] عن هذا الحديث فقال: قال كثيرٌ من الحفاظ لا يصحَّح هذا الحديث[٢].

٨٨- وفي مسند الحارث بن أبي أسامة[٣]: ثنا يونس[٤]، ثنا ليث[٥]، عن يزيد بن أبي حبيب، عن أبي النَّضر أنَّ أبا سعيد الخدري كان يشتكي رجله فدخل عليه أخوه، وقد جعل إحدى رجليه على الأخرى، وهو مسند مضطجع فضربه ضربة بيده على رجله الوجعة فأوجعته، قال: أوجعتني، أولم تعلم أنَّ رجلي وجعة؟ قال: بلى، قال: فما حملك على ذلك؟ قال: أولم تسمع أنَّ النَّبيّ ﷺ نهى عن هذه الجِلسة[٦].

٨٩- وقال عبد الله بن أحمد بن حنبل: حدثني عبيد الله بن عمر بن ميسرة الجشمي القواريري، ثنا جعفر بن سليمان[٧]، عن أبي سفيان السعدي[٨] قال: رأيت الحسن[٩] قد وضع رجل يمينه على شماله وهو قاعد، قال: قلت يا أبا سعيد تُكره هذه القعدة، فقال الحسن: قاتل الله اليهود ﴿وَلَقَدْ خَلَقْنَا ٱلسَّمَٰوَٰتِ وَٱلْأَرْضَ وَمَا بَيْنَهُمَا فِي سِتَّةِ أَيَّامٍ وَمَا مَسَّنَا مِن لُّغُوبٍ ﴿٣٨﴾﴾ [سورة ق:٣٨] فعرفت ما عَنَى فسكتُّ[١٠].

---

[١] إسماعيل بن محمد بن الفضل التيمي الشافعي، أبو القاسم، الملقب بقوام السنة [سبقت ترجمته بعد حديث رقم (٧)].

[٢] لم أجده فيما رجعت إليه من كتب السنة.

[٣] الحارث بن محمد بن أبي أسامة، واسمه: داهر التميمي، أبو محمد البغدادي، المعروف بابن أبي أسامة، مسند العراق، صاحب المسند المشهور، مات سنة (٢٨٢هـ). انظر: السير (١٣/٣٨٨ رقم الترجمة ١٨٧).

[٤] يونس بن محمد بن مسلم البغدادي أبو محمد المؤدب، ثقة ثبت . ع. التقريب (رقم الترجمة ٧٩١٤).

[٥] ليث بن سعد بن عبد الرحمن الفهمي، ثقة ثبت فقيه إمام مشهور [سبقت ترجمته بحديث رقم (١٥)].

[٦] رواه الحارث في "مسنده" (٨٦١)، وأخرجه الإمام أحمد (١١٣٧٥).

[٧] جعفر بن سليمان الضبعي، أبو سليمان البصري، صدوق زاهد، لكنه كان يتشيع [سبقت ترجمته بحديث رقم (٢٧)].

[٨] طريف بن شهاب، أو ابن سعد، السّعدي، أبو سفيان البصري، الأشل، ويقال: الأعسم ضعيف. ت ق. التقريب (رقم الترجمة ٣٠١٣).

[٩] هو الحسن بن أبي الحسن البصري، واسم أبيه يسار الأنصاري مولاهم، ثقة فقيه فاضل مشهور وكان يرسل كثيرًا ويدلس، قال البزار: كان يروي عن جماعة لم يسمع منهم فيتجوز ويقول حدثنا وخطبنا يعني قومه الذين حُدِّثوا وخُطبوا بالبصرة. التقريب (رقم الترجمة ١٢٢٧).

[١٠] رواه عبد الله بن أحمد في "السنة" (١٢٠٩).

الحكم على الحديث: لم أجد لعلماء الحديث حكمًا عليه.

٩٠- وفي الفاروق: أن الحكم بن عتيبة[١] قال: سألت أبا مِجْلَز[٢] عن الرَّجل يجلس فيضع إحدى رجليه على الأخرى؟ فقال: لا بأس به، إنّما ذلك شيء قالته اليهود، إنَّ الله خلق السماوات والأرض في ستة أيام، ثم استراح في اليوم السَّابع، فجلس هذه الجلسة فأنزل الله﴿وَمَا مَسَّنَا مِن لُّغُوبٍ ﴿٣٨﴾﴾[٣].

/٩١- وقال محمد بن إسحاق[٤]: حدثني يعقوب بن عتبة هو ابن المغيرة بن الأخنس[٥]، عن عكرمة[٦]، عن ابن عباس أنشد رسول الله ﷺ من قول أمية بن أبي الصلت[٧]: [٢٣٣/أ]

رَجُلٌ وثـــورٌ تحت رِجْل يمينـــه ... والنَّسر للأخرى وليثٌ مرصـد[٨].

فقال رسول الله : صدق، وأنشد قوله:

والشَّمس تطلع كلّ آخـــر ليلةٍ ... صفرا ، يصبح لونهـــا يتـــورد.

فقال رسول الله ﷺ : صدق .

تأبى فما تطلـعُ لنا في رِسْلهـــا[٩] ... إلا مُعذَّبــة وإلا تُجْلـــد[١].

---

[١] الحكم بن عتيبة، أبو محمد الكندي، ثقة ثبت فقيه، إلا أنَّه ربما دلَّس. ع. التقريب (رقم الترجمة ١٤٥٣).

[٢] أبو مجلز، لاحق بن حميد بن سعيد السدوسي البصري، أبو مِجْلَز، مشهور بكنيته، ثقة. ع. التقريب (رقم الترجمة٧٤٩٠).

[٣] رواية الفاروق مفقودة، وأخرجه ابن أبي شيبة في "مصنفه" (٢٥٥١٦) من طريق العوام، عن الحكم، أنه سأل أبا مجلز، والخطيب في "تاريخه" (٦/٨) من طريق العوّام بن حوشب، أنه سأل أبا مجلز.

[٤] محمد بن إسحاق بن يسار ، أبو بكر المطلبي، إمام المغازي صدوق يدلس ورمي بالتشيع والقدر. [سبقت ترجمته بحديث رقم (٤٣)].

[٥] يعقوب بن عتبة بن المغيرة بن الأخنس الثقفي ثقة. د س ق التقريب (رقم الترجمة ٧٨٢٥).

[٦] عكرمة القرشي الهاشمي، ثقة ثبت، عالم بالتفسير [سبقت ترجمته بحديث رقم (٣٤)].

[٧] أمية بن أبي الصَّلت الثقفي، ذكره ابن السكن في الصحابة، وقال: لم يدركه الإسلام، وقد صدّقه النَّبيّ ﷺ في بعض شعره، وأشار إلى هذا الحديث، ثم ذكر حديث: "قد كاد أمية أن يُسلم"، وصح أنَّه عاش حتى رثى أهل بدر، ولم يختلف في أنه مات كافرًا، قيل: مات سنة (٩هـ). انظر: الإصابة في تمييز الصحابة (٣٨٤/١ رقم الترجمة ٥٥٢).

[٨] رجل: بالراء والجيم، قال ابن خزيمة في "التوحيد" (٢٠٤/١): "عن عروة بن الزُّبير قَالَ: حَمَلَةُ الْعَرْشِ أَحَدُهُمْ عَلَى صُورَةِ إِنْسَانٍ، وَالثَّانِي عَلَى صُورَةِ ثَوْرٍ، وَالثَّالِثُ عَلَى صُورَةِ نَسْرٍ، وَالرَّابِعُ عَلَى صُورَةِ أَسَدٍ" وإسناد الحديث مرسل كما ذكر الشهوان في تخريجه للتوحيد (٢٠٦/١). ووردت (زُحَل) بالزاي والحاء –اسم الكوكب–، عند ابن أبي شيبة في "المصنف" برقم (٢٦٠١٣)، وابن حجر في "الإصابة" (٣٨٥/١).

[٩] معنى (في رِسْلها): قال ابن الأثير في "النهاية": والرِّسل بالكسر: الهِينَة والتأنِّي، قَالَ الْجَوْهَرِيُّ: يُقَالُ افْعَلْ كَذَا وَكَذَا عَلَى رِسْلِكَ بِالْكَسْرِ: أَيِ اتَّئِد فِيهِ، كَمَا يُقَالُ عَلَى هِينَتِك. (٢٢٢/٢).

فقال رسول الله ﷺ: صدق[٢].

رواه ابن خزيمة، وأبو يعلى الموصلي، وابن أبي عاصم، والطبراني، وأبو عبد الله بن مندة، وقال: "هذا حديث مشهور عن محمد بن إسحاق، رواه عبدة بن سليمان[٣]، ويونس بن بكير، وغيرهما"[٤].

ورواه (...)[٥] أبو جعفر محمد بن عثمان بن أبي شيبة[٦] في تاريخه من حديث عائشة[٧].

---

[١] ديوان أمية بن أبي الصلت (ص٥١)، من الكامل، قال في بدايته:

حيًا وميتًا لا أبا لك إنما ** طول الحياة كزادٍ غادٍ ينفد

وفي نهايته قال: فاغفر لعبد أن أول ذنبه ** شُربٌ وأيسار يشاركها دَد

[٢] لم أقف على رواية محمد بن إسحاق، وعنه:

١/ عبدة بن سليمان بطرق:

أ/ أبو بكر بن أبي شيبة: في "المصنف" (٢٦٠١٣)، وله في "الأدب" (٣٦١).

ومن طريقه – أي ابن أبي شيبة-: ابن أبي عاصم في "السنة" (٥٧٩)، وعبد الله بن أحمد في "زوائده على مسند أحمد" (٢٣١٤)، وفي "السنة" (١١٦٨)، وأبو يعلى في "مسنده" (٢٤٨٢)، والطبراني في "الكبير"(١١) برقم (١١٥٩١)، وابن مندة في "الرد على الجهمية" (١٢).

ب/ محمد بن عيسى: أخرجه الدارمي (٢٧٤٥).

٢/ طريق يونس بن بكير: أخرجه ابن خزيمة أيضًا (١١١)، والبيهقي في "الأسماء والصفات" (٧٧١)، والآجري في "الشريعة" (١٠٣٧).

٣/ طريق بكر بن سليمان: أخرجه الآجري في "الشريعة" (١٠٣٦).

٤/ طريق سلمة بن الفضل: أخرجه ابن خزيمة في "التوحيد" (١١١).

٥/ طريق إبراهيم بن سعد: أخرجه ابن مندة في "الرد على الجهمية" (١١).

الحكم على الحديث: ضعفه الألباني في "ظلال الجنة" فقال: "إسناده ضعيف، ورجاله ثقات، والعلة عنعنة ابن إسحاق" (١/٢٥٦)، إلا أن ابن إسحاق قد صرّح بالتحديث هنا وعند ابن خزيمة (١١٢)، والآجري (١٠٣٦)، ثم إن ابن إسحاق لم ينفرد به، فقد رواه عمارة بن أبي حفصة، عن عكرمة، كما سيأتي . والحديث قال عنه ابن كثير في "البداية والنهاية" (١/١٢) بعد أن ذكر إسناد الإمام أحمد، عن ابن أبي شيبة: "حديث صحيح الإسناد، ورجاله ثقات".

[٣] عبدة بن سليمان الكلابي، أبو محمد الكوفي، يقال اسمه: عبد الرحمن، ثقة ثبت. ع. التقريب (رقم الترجمة ٤٢٦٩).

[٤] ابن مندة في "الرد على الجهمية" (ص٤٣).

[٥] كلمة لم أستطع قراءتها.

[٦] محمد بن عثمان بن أبي شيبة، أبو جعفر الكوفي، الإمام الحافظ المسنِد، جمع وصنّف، وله (تاريخ) كبير، ولم يرزق حظًا، بل نالوا منه، وكان من أوعية العلم، وقال ابن عدي: لم أر له حديثًا منكرًا فأذكره، وقال عبد الله بن حنبل: كذاب، مات سنة (٢٩٧هـ). انظر: السير (١٤/٢١ رقم ١١).

[٧] لم أقف عليه. قال الذهبي عنه في السير: "وله (تاريخ) كبير، ولم يرزق حظًا، بل نالوا منه". السير (١٤/٢١).

٩٢- قال عمرو بن الشَّرِيد[١]: عن أبيه[٢] أنه رَدِف رسول الله فقال: "هَلْ مَعَكَ مِنْ شِعْرِ أُمَيَّةَ بْنِ أَبِي الصَّلْتِ؟" قُلْتُ: نَعَمْ، قَالَ: "هِيهِ"[٣]، فَأَنْشَدْتُهُ، فَلَمْ يَزَلْ يَقُولُ: "هِيهِ"، وأُنْشِدْ، حَتَّى أَنْشَدْتُهُ مِائَةَ بَيْتٍ[٤].

٩٣- ذكر ابن خزيمة، لعمارة بن أبي حفصة[٥]، عن عكرمة، عن ابن عباس قلت له: وَتُجْلَدُ الشَّمْسُ؟ فَقَالَ: عضَضْتَ بِهَنِّ أَبِيكَ، إِنَّمَا اضْطَرَّهُ الرَّوِيُّ[٦] إلى أن تجلد[٧].

٩٤- وقال أبو جعفر محمد بن عثمان بن أبي شيبة: ثنا أبي[٨]، ثنا أبو معاوية[٩]، عن داود بن أبي هند[١٠]، عن سعيد بن المسيب قال: ما تَطْلُعُ الشَّمْسُ حَتَّى يَصْحَبَهَا ثَلَاثُمِائَةٍ وَسَبْعُونَ مَلَكًا، فتقول: اطلع لمن سجد لي من دون الله، قال: ثم أنشد بيتًا قاله أُمَيَّةُ بْنُ أَبِي الصَّلْتِ:

ليست بطالعة لهم في رسلها ... إلا معذبة وإلا تجلد[١١].

---

[١] عمرو بن الشَّريد الثقفي أبو الوليد الطائفي ثقة. خ م د تم س ق. التقريب (رقم الترجمة ٥٠٤٩).

[٢] الشريد الثقفي صحابي شهد بيعة الرضوان قيل كان اسمه مالكًا بخ م د تم س ق.التقريب (رقم الترجمة ٢٧٨٣).

[٣] معنى (هيه): قال ابن منظور في "لسان العرب": بمعنى إيهِ، فأبدل من الهمزة هاء، وهي كلمة استزادة واستنطاق، وهي مبنية على الكسر، وقد تُنوَّن. تَقُولُ لِلرَّجُلِ إذا اسْتَزَدته مِنْ حَدِيثٍ أَو عَمَلٍ: إِيهِ، بِكَسْرِ الْهَاءِ، فإن وَصلْت نوِّنت فقلت: إيهٍ حدِّثْنا، أي: زدنا من هذا الحديث، فإن أردت الاستزادة من أي حديث كان قلت: إيهٍ، لأن التنوين للتنكير. انظر: (١٣/٤٧٤).

[٤] رواه مسلم في كتاب الشعر (٢٢٥٥)، والبخاري في "الأدب المفرد" (٧٩٩-٨٦٩)، وابن أبي شيبة في "المصنف" (٢٦٠١٠).

[٥] عمارة بن أبي حفصة: نابت، ويقال: ثابت، وهو تصحيف فيما جزم به الفلاس ثقة.خ ٤. التقريب (رقم الترجمة ٤٨٤٣).

[٦] الرَّويّ: هو من الرّويّة في الأمر: وهو عدم العجلة والتفكر في الأمر. انظر: لسان العرب (١٤/٣٥٠).

[٧] رواه ابن خزيمة في "التوحيد" (١١٣)، ورواه بمعناه أبو الشيخ في "العظمة" (٦٤٦-٣٤).

الحكم على الحديث: قال المباركفوري في تخريجه "كتاب العظمة لأبي الشيخ": ورجال إسناده ثقات، ولا يمكن أن يقال في هذا الأثر: إن له حكم المرفوع، إذ يجوز أن يكون أخذه من كتب الأوائل، ويدل على ذلك استدلاله بقول أمية بن أبي الصلت، وقوله: "لا تطلع إلا وهي كارهة" مخالف لما ورد في الصحيح مرفوعًا من حديث أبي ذر رَضِيَ اللَّهُ عَنْهُ إذ قال فيه النَّبيّ ﷺ: "فإنها تذهب حتى تسجد فتستأذن ربها عزوجل في الرجوع"(٤/١١٨٣).

[٨] عثمان بن محمد بن إبراهيم بن عثمان العبسي، أبو الحسن بن أبي شيبة، ثقة حافظ له أوهام [سبقت ترجمته بحديث رقم (٧)].

[٩] محمد بن خازم أبو معاوية الضرير الكوفي، ثقة أحفظ الناس لحديث الأعمش، وقد يهم في حديث غيره، وقد رمي بالإرجاء ع. التقريب (رقم الترجمة ٥٨٤١).

[١٠] داود بن أبي هند القشيري مولاهم أبو بكر أو أبو محمد البصري ثقة متقن كان يهم بأخرة. خ ت م ٤. التقريب (رقم الترجمة ١٨١٧).

[١١] لم أقف على رواية أبي جعفر بن أبي شيبة، ورواه أبو بكر بن أبي شيبة في "المصنف" (٢٦٠٨١) قال: حدثنا أبو خالد الأحمر، عن داود به.

٩٥- وقال ابن خزيمة: حدثنا محمد بن العلاء بن كريب[١]، ثنا أبو أسامة[٢]، عن هشام -هو ابن عروة-، عن أبيه، قال: قدمت على عبد الملك[٣]، فَذَكَرْتُ عِنْدَهُ الصَّخْرَةَ الَّتِي بِبَيْتِ الْمَقْدِسِ، فقال عبد الملك: "هَذِهِ صَخْرَةُ الرَّحْمَنِ، الَّتِي وَضَعَ عَلَيْهَا رِجْلَهُ، فَقُلْتُ: سُبْحَانَ اللَّهِ، يَقُولُ اللَّهُ عزوجل: ﴿وَسِعَ كُرْسِيُّهُ ٱلسَّمَٰوَٰتِ وَٱلْأَرْضَ﴾ [سورة البقرة:٢٥٥] وَتَقُولُ وَضَعَ رِجْلَهُ عَلَى هَذَا، يَا سُبْحَانَ اللَّهِ ! إِنَّمَا هَذَا جَبَلٌ، قد أَخْبَرَ اللَّهُ أَنَّهُ يُنْسَفُ نَسْفًا، فَيَذَرهَا قَاعًا صَفْصَفًا "[٤].

٩٦- قال الحسين بن إدريس[٥]: ثنا هشام بن عمار[٦]، ثنا ابن عياش -هو إسماعيل-[٧]، والوليد بن مسلم[٨] ح قال الحسين بن إدريس: ثنا خالد بن الهياج[٩]، عن أبيه[١٠]، عن إسماعيل بن عياش، عن صفوان بن عمرو السكسكي[١١]، عن شريح بن عبيد الحضرمي[١٢]، عن أبي شمر الأدمُري[١٣]، عن كعب[١٤] قال: "إِنَّ اللَّهَ نَظَرَ إِلَى الْأَرْضِ، فقال: "إِنِّي وَاطِئٌ عَلَى بَعْضِكِ"، فَاسْتَبَقَتْ لَهُ الْجِبَالُ،

---

(١) محمد بن العلاء بن كريب، ثقة حافظ [سبقت ترجمته بحديث رقم (٢٠)].

(٢) حماد بن أسامة، أبو أسامة، ثقة ثبت ربما دلس [سبقت ترجمته بحديث رقم (١٣)].

(٣) عبد الملك بن مروان بن الحكم بن أبي العاص الأموي أبو الوليد المدني ثم الدمشقي كان طالب علم قبل الخلافة ثم اشتغل بها فتغير حاله ملك ثلاث عشرة سنة استقلالًا وقبلها منازعًا لابن الزبير تسع سنين بخ. التقريب (رقم الترجمة ٤٢٣١).

(٤) رواه ابن خزيمة في "التوحيد" (١٥٧) كما أورده المصنف عنه.

(٥) الحسين بن إدريس بن مبارك الأنصاري، ثقة [سبقت ترجمته بحديث رقم (٧٥)].

(٦) هشام بن عمار بن نصير السلمي الدمشقي، صدوق مقرئ، كبر فصار يتلقن فحديثه القديم أصح. خ ٤. التقريب (رقم الترجمة ٧٣٠٣).

(٧) إسماعيل بن عياش بن سليم العنسي، صدوق في روايته عن أهل بلده، مخلط في غيرهم [سبقت ترجمته بحديث رقم (١١)].

(٨) الوليد بن مسلم القرشي، ثقة لكنه كثير التدليس والتسوية [سبقت ترجمته بحديث رقم (٤١)].

(٩) خالد بن الهياج بن بسطام الهروي، ليس بشيء [سبقت ترجمته بحديث رقم (٧٥)].

(١٠) الهياج بن بسطام الهروي، ضعيف روى عنه ابنه خالد منكرات شديدة [سبقت ترجمته بحديث رقم (٧٥)].

(١١) صفوان بن عمرو بن هرم السكسكي، أبو عمرو الحمصي، ثقة، بخ م ٤. التقريب (رقم الترجمة ٢٩٣٨).

(١٢) شريح بن عبيد بن شريح الحضرمي الحمصي، ثقة. د س ق. التقريب (رقم الترجمة ٢٧٧٥).

(١٣) أبو شمر الأدمري شامي، عن كعب، روى عنه: شريح بن عبيد. فتح الباب في الكنى والألقاب لابن مندة (ص٤١٩ رقم الترجمة ٣٧٧٧).

(١٤) كعب بن ماتع الحميري، أبو إسحاق، المعروف بكعب الأحبار، ثقة مخضرم. خ م ت س فق. التقريب (رقم الترجمة ٥٦٤٨).

وَتَضَعْضَعَتِ[(١)] الصَّخْرَةُ، فَشَكَرَ لَهَا ذَلِكَ، فَوَضَعَ عَلَيْهَا قَدَمَهُ، فقال: "هَذَا مَقَامِي، وَمَحْشَرُ خَلْقِي، وَهَذِهِ جَنَّتِي، وَهَذِهِ نَارِي، وَهَذَا مَوْضِعُ المِيزَانِ، وَأَنَا دَيَّانُ يوم القيّامة "[(٢)].

وقال هشام: "ديان يوم الدين". رواه أبو إسماعيل الأنصاري.

ورواه محمد بن جرير[(٣)]، عن محمد بن عوف الطائي[(٤)]، عن أبي المغيرة[(٥)]، عن صفوان ... رواه في كتاب الآداب.

أبو شمر الأدمري من أصحاب كعب يُعدّ في الحمصيين.

وروي مرفوعًا من حديث الحَوشَبي[(٦)]، عن أبان بن أبي عياش[(٧)]، عن أنس بن مالك، رواه أبو بكر الواسطي[(٨)] في فضائل المقدس[(٩)].

---

(١) معنى (تضعضعت): قال ابن منظور في "لسان العرب": الضَّعْضَعَةُ: الخضوع والتذلل، وضَعْضَعَه أَي هدَمه حَتَّى الأَرض. (٨/٢٢٤).

(٢) روايات الحديث عن صفوان بن عمرو:

١/ إسماعيل بن أبي عياش: أخرجه أبو نعيم في "الحلية" (٦/٢٠)، قال: حدثنا محمد بن علي بن حبيش، ثنا الهيثم بن خلف، ثنا يحيى بن عثمان، ثنا إسماعيل بن عياش، به، بلفظ (وأنا ديَّان الدين)، والروايتين التي ذكرها المصنف لم أقف عليها.

٢/ أبو اليمان: أخرجه ضياء الدين المقدسي في "فضائل بيت المقدس" (٣٣) من طريق أبي اليمان، عن صفوان، به.

٣/أبو المغيرة: أخرجه ابن بطة في "الإبانة" (٢٦١)، من طريق محمد بن عوف بن سفيان الطائي، ثنا أبو المغيرة، بلفظ (ديان يوم الدين)، وأخرجه أبو يعلى الفراء في "إبطال التأويلات" (١٩٣) من طريق العباس بن عبد الله، قال: نا أبو المغيرة به. وكتاب الآداب للطبري مفقود.

الحكم على الحديث: قلت: في الإسناد أبو شمر فيه جهالة، وهياج الهروي ضعيف، وابنه خالد يروي عنه المنكرات الشديدة، والوليد مدلس.

(٣) محمد بن جرير بن يزيد الطبري، أبو جعفر، عالم العصر، من كبار أئمة الاجتهاد، كان ثقة صادقًا حافظًا، كان عارفًا بالقراءات، بصيرًا بالمعاني، فقيهًا في أحكام القرآن، عالـمًا بالسنن وطرقها صحيحها وسقيمها، وصنّف تصانيف تدل على سعة علمه منها: (أخبار الأمم) وَ (التفسير)، مات سنة (٣١٠هـ). انظر: السير (١٤/٢٦٧ رقم الترجمة ١٧٥).

(٤) محمد بن عوف بن سفيان الطائي، أبو جعفر الحمصي ثقة حافظ. دعس. التقريب (رقم الترجمة ٦٢٠٢).

(٥) عبد القدوس بن الحجاج الخولاني، أبو المغيرة الحمصي، ثقة. ع. التقريب (رقم الترجمة ٤١٤٥).

(٦) شهاب بن خِراش بن حوشب الشيباني، أبو الصلت، صدوق يخطئ [سبقت ترجمته بحديث رقم (٨)].

(٧) أبان بن أبي عياش: فيروز البصري أبو إسماعيل العبدي متروك. د. التقريب (رقم الترجمة ١٤٢).

(٨) محمد بن أحمد بن محمد الواسطي المقدسي أبو بكر، ذكره السمعاني عرضًا عند ذكر أخيه أبي حفص عمر الواسطي، نزيل بيت المقدس. الأنساب (١٣/٢٦٠).

(٩) رواه أبو بكر الواسطي في "فضائل البيت المقدس" (٨٧)، ت: أبو المنذر عمرو بن عبد العظيم الحويني.

٩٧- قال إبراهيم بن يعقوب الجُوزجاني[١]: ثنا يزيد بن هارون[٢]، ثنا العوام بن حوشب[٣]، عن الحكم بن عتيبة[٤] قال: سألت أبا مجلز[٥] عن الرجل يضع إحدى رجليه على الأخرى، فقال: لا بأس به، إنما كره ذلك اليهود، وزعموا أنَّ الله لما خلق السماوات والأرض في ستة أيام، ثم استراح يوم السبت، فجلس تلك الجلسة، فأنزل الله: ﴿وَلَقَدْ خَلَقْنَا ٱلسَّمَٰوَٰتِ وَٱلْأَرْضَ وَمَا بَيْنَهُمَا فِى سِتَّةِ أَيَّامٍ وَمَا مَسَّنَا مِن لُّغُوبٍ ﴿٣٨﴾﴾ [سورة ق:٣٨][٦].

/ ٩٨- قال أبو عبد الله البخاري_ في كتاب الأدب _ : حدثنا أحمد بن إسحاق[٧]، ثنا يحيى بن [٢٣٣/ب] حماد[٨]، ثنا أبو عوانة[٩]، عن عاصم بن كليب[١٠]، قال: حدثني سهيل بن ذراع[١١]، قال: سمعت أبا يزيد أو معن بن يزيد[١٢]، أن النَّبيّ ﷺ قال: "اجْتَمِعُوا فِي مَسَاجِدِكُمْ، وَكُلَّمَا اجْتَمَعَ قَوْمٌ فَلْيُؤْذِنُونِي"، فَأَتَى بأَوَّل مَنْ أَتَى، فَجَلَسَ، فَتكَلَّمَ مُتكَلِّمٌ مِنَّا، ثُمَّ قَالَ: إِنَّ الْحَمْدَ لِلَّهِ الَّذِي لَيْسَ لِلْحَمْدِ دُونَهُ مَقْصَدٌ، وَلا وَرَاءَهُ مَنْفَذٌ، فَغَضِبَ فَقَامَ ، فتلاوَمْنَا بَيْنَنَا، فَقُلْنَا: أَتَانَا أَوَّلَ مَنْ أَتَى، فَذَهَبَ إِلَى مَسْجِدٍ آخَرَ فَجَلَسَ فِيهِ، فَأَتَيْنَاهُ فَكَلَّمْنَاهُ، فَجَاءَ مَعَنَا، فَقَعَدَ فِي مَجْلِسِهِ أَوْ قَرِيبًا مِنْ مَجْلِسِهِ، ثُمَّ قَالَ: "الْحَمْدُ لِلَّهِ الَّذِي مَا شَاءَ جَعَلَ بَيْنَ يَدَيْهِ، وَمَا شَاءَ جَعَلَ خَلْفَهُ، وَإِنَّ مِنَ الْبَيَانِ سِحْرا"، ثُمَّ أَمَرَنَا وَعَلَّمَنَا. رواه الإمام أحمد عن يحيى بن حماد[١٣].

---

[١] إبراهيم بن يعقوب بن إسحاق الجُوزجاني، نزيل دمشق ثقة حافظ رمي بالنصب. د ت س. التقريب (رقم الترجمة ٢٧٣).

[٢] يزيد بن هارون بن زاذان السلمي مولاهم أبو خالد الواسطي ثقة متقن عابد. ع. التقريب (رقم الترجمة ٧٧٨٩).

[٣] العوام بن حوشب بن يزيد الشيباني أبو عيسى الواسطي ثقة ثبت فاضل . ع. التقريب (رقم الترجمة ٥٢١١).

[٤] الحكم بن عتيبة أبو محمد الكندي، ثقة ثبت فقيه، إلا أنه ربما دلس [سبقت ترجمته بحديث رقم (٩٠)].

[٥] أبو مجلز: لاحق بن حميد بن سعيد السدوسي البصري، ثقة [سبقت ترجمته بحديث رقم (٩٠)]

[٦] لم أجد فيما رجعت إليه من كتب السنة من رواه بهذا اللفظ، وقد سبق تخريج الحديث بنحوه (٩٠).

[٧] أحمد بن إسحاق بن الحصين بن جابر السلمي أبو إسحاق السُرْماري. صدوق. خ. التقريب (رقم الترجمة ٦).

[٨] يحيى بن حماد بن أبي زياد الشيباني، ثقة عابد [سبقت ترجمته بحديث رقم (٤٢)].

[٩] الوضاح بن عبد الله اليشكري، أبو عوانة، ثقة ثبت [سبقت ترجمته بحديث رقم (٤١)].

[١٠] عاصم بن كليب بن شهاب بن المجنون الجرمي، صدوق رمي بالإرجاء [سبقت ترجمته بحديث رقم (٢٥)].

[١١] سهيل بن ذراع أبو ذرّاع الكوفي، مقبول بخ. التقريب (رقم الترجمة ٢٦٧٤).

[١٢] معن بن يزيد بن الأخنس بن حبيب السلمي أبو بريد المدني له ولأبيه ولجده صحبه. خ د. التقريب (رقم الترجمة ٦٨٢٣).

[١٣] أخرجه البخاري في "الأدب المفرد" (٨٧٧) و أحمد بنحوه (١٥٨٦١).

=

سهيل بن ذِرَاع: يكنى أبا ذرّاع، ذكره ابن حبان في الثقات[١].

وفي شعر النابغة[٢]: وليس وراء الله للمرء مذهب[٣].

٩٩- قال أبو أحمد العسال[٤]: حدثنا إبراهيم بن محمد الحسن[٥]، ثنا عيسى بن يونس الرملي[٦]، ثنا رواد بن الجراح، عن صدقة بن يزيد[٧]، عن ثور بن يزيد[٨]، عن خالد بن معدان، عن أبي راشد[٩] قال: سمعت معاوية بن أبي سفيان[١٠] يقول: "إنَّ ربّك دَحَا الأرض أربعة كُبَب، وأشار بيده يمينًا وشمالًا وشرقًا وغربًا، وبقيت بقيةٌ من تُرَابٍ فجَعَلَها تحْتَ قدمه"[١١].

وأخرجه الطبراني في "الكبير" مطولًا (١٩) برقم (١٠٧٤)، وأبو نعيم في "معرفة الصحابة" مختصرًا (٧٠٣٢). كلاهما من طريق محمد بن عبد العزيز بن أبي رزمة، عن علي بن الحسن بن شقيق، عن أبي حمزة السُّكّري، عن عاصم الأحول به.

الحكم على الحديث: حسّنه الألباني في "الأدب المفرد" برقم (٨٧٧).

(١) الثقات: (٦/٤١٨ رقم الترجمة ٨٣٧٢) وقال فيه: "سهيل بن ذراع كان قاضيًا بالشام يروي المقاطيع، روى عنه: عاصم بن كليب".

(٢) النابغة زياد بن معاوية بن ضباب الذبياني، ويكنى أبا أمامة، كان أحسنهم ديباجة شعر، وأكثرهم رونق كلام، وأجزلهم بيتًا، كان شعره كلامًا ليس فيه تكلف، وقد فضّله عمر بن الخطاب رَضِيَ اللَّهُ عَنْهُ على الشعراء غير مرّة. انظر: الشعر والشعراء لابن قتيبة (١/١٥٦) وما بعدها.

(٣) هذا الشطر الثاني من بيت شعر من قصيدة النابغة الذبياني مطلعها: أتاني أبيت اللعن أنك لمتني .. وتلك التي أهتم منها وأنصب

فبتُ كأن العائدات فرشن لي .. هراسًا، به يُعلى فِراشي ويُقْشَب

حَلفت، فلم أترُكْ لنَفسِكَ ريبَةً .. وليس وراء الله للمَرء مذهَب العقد الفريد (٢/٣٧).

(٤) محمد بن أحمد بن إبراهيم القاضي، أبو أحمد العسَّال، صاحب المصنّفات منها: (تفسير القرآن) و(التاريخ) و(الآيات وكرامات الأولياء) وغيرها، قال ابن مردويه: هو أحد الأئمة في الحديث فهمًا، وإتقانًا وأمانة، مات سنة (٢٨٢هـ). انظر: السير للذهبي (١٦/٦ رقم الترجمة ٢).

(٥) إبراهيم بن محمد الحسن: لم أعرف من هو.

(٦) عيسى بن يونس بن أبان الفاخوري، أبو موسى الرملي، صدوق ربما أخطأ. س ق. التقريب (رقم الترجمة ٥٣٤٠).

(٧) صدقة بن عبد الله السمين، أبو معاوية أو أبو محمد الدمشقي، ضعيف. ت س ق. التقريب (رقم الترجمة ٢٩١٣).

(٨) ثور بن يزيد الحمصي، ثقة ثبت إلا أنه يرى القدر [سبقت ترجمته بحديث رقم (٧٣)].

(٩) أبو راشد الحُبْراني، الشامي، قيل اسمه: أخضر، وقيل: النعمان، ثقة. بخ د ت ق. التقريب (رقم الترجمة ٨٠٨٨).

(١٠) معاوية بن أبي سفيان صخر الأموي، أبو عبد الرحمن الخليفة، صحابي أسلم قبل الفتح وكتب الوحي. ع. التقريب (رقم الترجمة ٦٧٥٨).

(١١) رواه بنحوه ابن بطة في "الإبانة الكبرى" (٢٦٣) من طريق خالد بن معدان، وكتاب العسَّال مفقود.

١٠٠- في المعجم الطبراني: لمحمد بن الفضل بن عطية[١]، عن زيد العمي[٢]، عن معاوية بن قرة[٣]، عن ابن عباس قال: قال رسول الله ﷺ: "مَنْ أَخَذَ شِبْرًا مِنْ مَكَّةَ بِغَيْرِ حَقِّهِ فَكَأَنَّمَا أَخَذَهُ مِنْ تَحْتِ قَدَمِ الرَّحْمَنِ ...." الحديث[٤].

[١] محمد بن الفضل بن عطية بن عمر العبدي مولاهم الكوفي نزيل بخارى كذبوه. ت ق. التقريب (رقم الترجمة ٦٢٢٥).

[٢] زيد بن الحوارى، أبو الحوارى العمى البصري قاضي هراة يقال اسم أبيه مرة ضعيف. التقريب (رقم الترجمة ٢١٣١).

[٣] معاوية بن قرة بن إياس بن هلال المزني، أبو إياس البصري، ثقة عالم. ع. التقريب (رقم الترجمة ٦٧٦٩).

[٤] أخرجه الطبراني في "الكبير" (٢١١/١٢) برقم (١٢٩٢١) بزيادة في آخره.

٥- فصل[(١)]

[٢٣٤/أ]

أما قول الله تعالى: ﴿أَنَّ لَهُمْ قَدَمَ صِدْقٍ﴾ [سورة يونس:٢] فقال سعيد الأخفش[(٢)]: "القَدَم هاهنا: التقديم، كما تقول: "هؤلاء أهلُ القَدَم في الإسلام" أي: الذين قدّموا خيرًا فكان لهم فيه تقديم"[(٣)].

قال الفرّاء[(٤)]: في قوله تعالى: ﴿فَامْشُوا فِي مَنَاكِبِهَا﴾ [سورة الملك:١٥] في جوانبها[(٥)].

١٠١- قال أبو إسماعيل الهروي[(٦)]: أنبأ ابن بُشْرَى[(٧)]، أنبأ ابن مندة قال: روى جرير[(٨)]، عن عبد الملك بن أبي سليمان[(٩)]، عن أبي عبيد الله[(١٠)]، عن مجاهد[(١١)] في قوله: ﴿فَغَفَرْنَا لَهُ ذَلِكَ وَإِنَّ لَهُ عِندَنَا لَزُلْفَى وَحُسْنَ مَآبٍ ۝٢٥﴾ [سورة ص:٢٥/٤٠] قال: يقول الله له: "خذ بحقوى"، فذاك الزلفا[(١٢)].

قال ابن منده: أبو عبيد الله اسمه: سليم[(١٣)].

---

(١) مناسبة ذكر هذا الباب ضمن صفات الله: لما ذكر المصنف رحمه الله صفة القدم والرجل لله تعالى التي هي صفة من صفات الله، ذكر الآيات التي ورد فيها لفظ (القدم) ولا يراد بها الصفة.

(٢) سعيد بن مسعدة الأخفش، أبو الحسن المجاشعي، ويلقب بالراوية، وهو أحذق أصحاب سيبويه، وقد حكى عن نفسه فقال: "سألني _أي الكسائي_ أن أؤلّف كتابًا في القرآن، فعملت كتابي، وجعلته إمامًا"، وله كتابي (الأوسط) و (التصريف) مات سنة (٢١٥هـ). انظر: التنوخي في "تاريخ العلماء النحويين" (ص٨٥-٨٨).

(٣) الأخفش في "معاني القرآن" (٣٦٩/١). تحقيق: د: هدى محمود قراعة، مكتبة الخانجي، القاهرة.

(٤) يحيى بن زياد الفراء، أبو زكريا، أوسع الكوفيين علمًا، له كتب في العربية كثيرة جدًا، وفي القرآن كتابه المشهور، مات سنة (٢٠٧هـ). انظر: التنوخي في "تاريخ العلماء النحويين" (ص ١٨٧-١٨٩).

(٥) الفراء في "معاني القرآن" (١٧١/٣).

(٦) عبد الله بن محمد بن علي بن محمد الأنصاري أبو إسماعيل الهروي، الإمام القدوة، الحافظ الكبير، مصنف كتاب (ذم الكلام)، مات سنة (٤٨١هـ). انظر: السير (٥٠٣/١٨ رقم الترجمة ٢٦٠).

(٧) علي بن بشرى الليثي السِّجزي، أبو الحسن، مكثر عن ابن مندة، مات سنة (٤٣٣هـ). انظر:تاريخ الإسلام (٥٢٩/٩ رقم الترجمة ٩٠).

(٨) جرير بن عبد الحميد بن قُرْط الضبي الكوفي، ثقة [سبقت ترجمته حديث رقم (٧)].

(٩) عبدالملك بن أبي سليمان: ميسرة العرزمي، صدوق له أوهام [سبقت ترجمته حديث رقم (١٠)].

(١٠) سليم المكي وقيل: سليمان أبو عبيد الله مولى أم علي صدوق، بخ خد س. التقريب (رقم الترجمة ٢٥٣٠).

(١١) مجاهد بن جَبْر أبو الحجاج المخزومي مولاهم المكي ثقة إمام في التفسير وفي العلم.ع. التقريب (رقم الترجمة ٦٤٨١).

(١٢) لم أجده فيما بين يدي من كتب أبي إسماعيل الهروي.

(١٣) لم أجده فيما بين يدي من كتب ابن مندة المطبوعة.

١٠٢- أخبرنا القاسم بن مظفر[١]، أنبأنا محمود بن مندة[٢]، أنبأ مسعود بن الحسن[٣]، أنبأ أبو بكر محمد بن أحمد بن علي السمسار[٤]، أنبأ إبراهيم بن عبد الله بن محمد بن خُرَّشيذ قُولَه[٥]، أنبأ أبو الحسن أحمد بن محمد بن سليم المخرمي[٦]، ثنا الزبير بن بكار[٧]، ثنا أبو ضمرة[٨]، حدثني عبد الله بن يزيد بن قسيط[٩]، عن أبيه[١٠]، عن سعيد بن المسيب، عن أبي هريرة أنَّ رسول الله ﷺ قال: "الله عزوجل خلق الرَّحم شِجْنَةٌ[١١] في جنبه، فشكت إليه بني آدم، فقال: حسبك أنْ أُدخل الجنَّة من وصلك، وأدخل النَّار من قطعك".

---

(١) القاسم بن مظفر بن محمود بن تاج الأمناء أحمد بن محمد بن الحسن بن هبة الله بن عساكر، روى ما لا يوصف كثرة، وكان حسن البشر حلو المحاضرة، عليه مآخذ في دينه ونحلته، مات سنة (٧٢٣هـ). انظر: الذهبي في "معجم الشيوخ" (١١٧/٢).

(٢) محمود بن إبراهيم بن سفيان بن منده العبدي، مسند أصبهان، أبو الوفاء، ابن الشيخ أبي عمرو عبد الوهاب، من بيت الحديث والرواية، مات شهيدًا سنة (٦٣٢هـ).انظر: السير للذهبي (٣٨٢/٢٢ رقم الترجمة ٢٤٥).

(٣) مسعود بن الحسن بن القاسم بن الفضل بن أحمد الثقفي الأصبهاني ، أبو الفرج، الشيخ المعمر الفاضل، مسند العصر، مات سنة (٥٦٢هـ). انظر: السير للذهبي (٤٦٩/٢٠ رقم الترجمة ٢٩٧).

(٤) محمد بن أحمد بن علي السمسار، أبو بكر الأصبهاني، ثقة، كان من المعمَّرين، صاحب إبراهيم بن عبد الله بن خرشيذ، وروى عنه: مسعود الثقفي، مات سنة (٤٧٥هـ). انظر: السير للذهبي (٤٨٤/١٨ رقم الترجمة ٢٤٨).

(٥) إبراهيم بن عبد الله بن محمد بن خرشيذ قوله، أبو إسحاق، شيخ صدوق، ما علمت به بأسًا، مات سنة (٤٠٠هـ). السير للذهبي (٦٩/١٧ رقم الترجمة ٣٧).

(٦) أحمد بن محمد بن سلم المخرمي، أبو الحسن الكاتب، مولى العباس الهاشمي، كان ثقة، سمع الزبير بن بن بكار، وعنه: الدارقطني، ويوسف القواس، مات سنة (٣٢٧هـ). انظر: تاريخ بغداد (١٢٤/٥ رقم الترجمة ٢٥٣٢).

(٧) الزبير بن بكار بن عبد الله بن مصعب بن ثابت الأسدي المدني، أبو عبد الله، قاضي المدينة، ثقة، ق. التقريب (رقم الترجمة ١٩٩١).

(٨) أنس بن عياض بن ضمرة أو عبد الرحمن الليثي، أبو ضمرة المدني، ثقة، ع. التقريب (رقم الترجمة ٥٦٤).

(٩) عبد الله بن يزيد بن قسيط الليثي، المديني، قال البخاري: مرسل، التاريخ للبخاري (٢٣٠/٥ رقم الترجمة ٧٥٢).

(١٠) يزيد بن عبد الله بن قسيط بن أسامة الليثي، أبو عبد الله المدني، الأعرج، ثقة.ع. التقريب (رقم الترجمة ٧٧٤١).

(١١) معنى (شجنة): قال ابن الأثير في "النهاية" الشّجْنة بالكسر والضم، ثم إسكان الجيم: شُعْبة في غُصْن من غُصون الشجرة، وفيه: الرَّحم شُجْنة من الرحمن": أي قَرَابةٌ مُشْتَبِكة كاشْتِباك العُرُوق. (٤٤٧/٢).

رواه أبو الفضل الشَّرْمَقَانيّ[١] في فوائده، عن أبي العباس عبد الرحمن بن محمد بن حماد الطهراني[٢]، عن الزُّبير بن بكار[٣].

١٠٣- وقال محمد بن إسحاق: عن عبد الله بن أبي بكر[٤]، عن يحيى بن عبد الله[٥]، عن أبي هريرة قال: سمعت رسول الله ﷺ يقول: "الرَّحِم شِجْنة آخذة بحقو[٦] الرَّحْمَن تبارك وتعالى يَوْم الْقِيَامَة، تَقول: اللَّهُمَّ صل مَنْ وَصَلَني، واقْطَع مَن قَطَعني". رواه أبو أحمد العسال[٧].

ورواه أبو جعفر محمد بن جرير[٨] في مسند عبد الرحمن بن عوف[٩] من تهذيب الآثار لابن اسحاق قال: حدثني عبد الله بن أبي بكر، عن يحيى بن عبد الله بن عبد الرحمن، عن ابن حزم[١٠]، عن أبي هريرة[١١].

---

[١] أحمد بن محمد بن حمدون، أبو الفضل الشَّرْمَقَاني، الحافظ الفقيه الأديب، ، سمع من: ابن خزيمة، وأبي القاسم البغوي، وحدّث عنه: الحاكم، وأبو سعد الماليني، قال الذهبي: وعندي أجزاء من فوائده، مات سنة (٣٦٦هـ). انظر: السير (١٦/٢٨٦ رقم الترجمة ٢٠٢).

[٢] عبد الرحمن بن محمد حماد الطهراني أبو العباس، سمع بندارًا وأبا موسى، وشيوخ العراق، ثقة، سمع منه شيوخ الري، وأبو الحسن القطان وغيرهما. الإرشاد للخليلي (٢/٦٧٤).

[٣] كتاب فوائد الشَّرْمقاني مفقود.

[٤] عبد الله بن أبي بكر بن محمد بن عمرو بن حزم الأنصاري المدني، القاضي، ثقة.ع. التقريب (رقم الترجمة ٣٢٣٩).

[٥] يحيى بن عبد الله بن عبد الرحمن بن سعد، أو أسعد بن زرارة الأنصاري، المدني، ثقة، م د. التقريب (رقم الترجمة ٧٥٨٦).

[٦] معنى (الحقو): معقد الإزار، قال ابن الأثيرفي "النهاية": "ولما جعل الرَّحم شِجْنَة من الرَّحمن استعار لها الاستمساك به، كما يستمسك القريب بقريبه، والنسيب بنسيبه. والحَقْو فيه مجاز وتمثيل. ومنه قولهم: عُذْتُ بحقو فلان إذا استجرت به واعتصمت". (١/٤١٧).

[٧] كتاب العسال مفقود.

[٨] محمد بن جرير بن يزيد الطبري، أبو جعفر، من كبار أئمة الإجتهاد، كان ثقة صادقًا حافظًا [سبقت ترجمته بحديث رقم (٩٦)].

[٩] عبد الرحمن بن عوف بن عبد عوف بن عبد الحارث بن زهرة القرشي الزهري، أحد العشرة أسلم قديمًا ومناقبه شهيرة.ع. التقريب (رقم الترجمة ٣٩٧٣).

[١٠] عمارة بن عمرو بن حزم الأنصاري المدني، ثقة، استشهد بالحرة، وقيل مع ابن الزبير. د ق. التقريب (رقم الترجمة ٤٨٥٥).

[١١] رواه الطبري في "تهذيب الآثار" (الجزء المفقود)، مسند عبد الرحمن بن عوف (١٨٣).

٦- باب قول النَّبيّ ﷺ: "قامت الرَّحم فأخذت بحقوى الرَّحمن"، وذكر المنكبين والحجزة والجنب [٢٣٤/ب]

١٠٤- عن معاوية بن أبي مُزَرِّد[١]، عن أبي الحباب سعيد بن يسار[٢]، عن أبي هريرة قال: قال رسول الله ﷺ: "إنَّ اللهَ خَلَق الخلق، حَتى إذا فَرَغَ مِنْهُم، قَامَتِ الرَّحِمُ، فَأَخَذَتْ بِحَقْو الرَّحْمَنِ، فقال: مَهْ. فقَالَتْ: هذَا مَكان الْعَائِذِ مِنَ الْقَطِيعَةِ. قال: نَعَمْ. أما تَرْضَيْنَ أَنْ أَصِلَ مَنْ وَصَلَكِ، وَأَقْطَعَ مَنْ قَطَعَكِ. قالت: بَلَى، قَالَ: فَذَاكَ لَكِ. ثمَّ قال رسول الله ﷺ: اقْرَءُوا إنْ شِئْتُم: ﴿فَهَلْ عَسَيْتُمْ إِن تَوَلَّيْتُمْ أَن تُفْسِدُوا فِي الْأَرْضِ وَتُقَطِّعُوا أَرْحَامَكُمْ ﴿٢٢﴾ أُولَٰئِكَ الَّذِينَ لَعَنَهُمُ اللَّهُ فَأَصَمَّهُمْ وَأَعْمَىٰ أَبْصَارَهُمْ ﴿٢٣﴾ أَفَلَا يَتَدَبَّرُونَ الْقُرْآنَ أَمْ عَلَىٰ قُلُوبٍ أَقْفَالُهَا ﴿٢٤﴾﴾[٣] [سورة محمد:٢٢-٢٤]". رواه أحمد والبخاري ومسلم، وهو في السنة للطبراني في الجزء الثالث[٤].

وعند معاوية بن أبي مزرِّد، عن يزيد بن رومان[٥]، عن عروة، عن عائشة: "الرَّحِمُ شِجْنَةٌ مِن الرّحمن، فَمَنْ وَصَلَهَا وَصَلْتُهُ، وَمَنْ قَطَعَهَا قَطَعْتُهُ". رواه البخاري ومسلم[٦].

---

[١] سعيد بن يسار، أبو الحباب المدني، ثقة متقن [سبقت ترجمته بحديث رقم (٤٣)].

[٢] معاوية بن أبي مُزَرِّد عبد الرحمن بن يسار مولى بني هاشم المدني ليس به بأس. خ م س. التقريب (رقم الترجمة ٦٧٧٠).

[٣] فوائد من الحديث:

- قوله: " فَأَخَذَتْ بِحَقْو الرَّحْمَنِ" فيه إثبات الحقو لله سبحانه، كما يليق بجلاله.
- فيه الوعيد الشديد على قطيعة الرَّحم، وأنَّها من كبائر الذنوب، ومن الفساد في الأرض، ومن أسباب اللّعنة.
- فيه عظم شأن صلة الرّحم، وعظم جُرم القطيعة.
- قوله: "أَما تَرْضَيْنَ..." فيه دليل على أنّ الله خاطب الرَّحم بنفسه سبحانه وتعالى، مما يدل على أهمية الصلة وشدّة إثم القطيعة.
- وفيه أن الله أعطاها ما أرادت. انظر: المنحة في شرح البخاري (٩٨٤/٨) وما بعدها، (٧٤٣/١٠).

[٤] أخرجه البخاري في كتاب تفسير القرآن، باب قوله تعالى: { وَتُقَطِّعُوا أَرْحَامَكُمْ } (٤٨٣٠) وفي كتاب الأدب، باب من وصل وصله الله (٥٩٨٧)، وفي كتاب التوحيد، باب { يُرِيدُونَ أَن يُبَدِّلُوا كَلَامَ اللَّهِ } (٧٥٠٢)، ومسلم في كتاب البر والصلة والآداب، باب صلة الرحم وتحريم قطيعتها (١٦-٢٥٥٤) دون لفظ (فأخذت بحقو الرحمن)، وأحمد (٨٣٦٧)، وأما كتاب السنة للطبراني فهو مفقود.

[٥] يزيد بن رومان المدني أبو روح، مولى آل الزبير، ثقة، وروايته عن أبي هريرة مرسلة ع. التقريب (رقم الترجمة ٧٧١٢).

[٦] أخرجه البخاري واللفظ له، في كتاب الأدب، باب من وصل الله وصله الله (٥٩٨٩)، ومسلم بمعناه في كتاب البر والصلة والآداب، باب صلة الرحم وتحريم قطيعتها (١٧-٢٥٥٥).

١٠٥- أخبرنا عيسى بن عبد الرحمن[١]، أنبتنا كريمة[٢] قالت: أنبانا البَاغْبَان[٣]، ومسعود[٤] قالا: أنبأ أبو عمرو بن مندة[٥]، ثنا أبي -أبو عبد الله-[٦]، أنبأ الحسن بن محمد الحليم المروزي[٧]، ثنا محمد بن عمرو المُوَجِّه أبو المُوَجِّه الفَزَاري[٨]، ثنا عبدان بن عثمان[٩]، ثنا أبي[١٠]، ثنا شعبة[١١]، عن ورقاء بن عمر[١٢]، عن عبد الله بن دينار، عن سعيد بن يسار، عن أبي هريرة قال: "الرَّحم شِجْنَة مِنَ الرَّحمن، قال الله عزوجل لها: مَن وصلك وصلته، ومَن قطعك قطعته، وهي معلَّقة بحقوى الرّحمن "[١٣].

قال أبو عبد الله: هكذا حدثني من أصل كتابه عن شعبة، عن ورقاء موقوفًا، وهو مشهور عن ورقاء مرفوعًا.

---

[١] عيسى بن عبد الرحمن بن معالي المطعم، أبو محمد الصالحي [سبقت ترجمته بحديث رقم (٤١)].

[٢] كريمة بنت عبد الوهاب، أم الفضل القرشية، مسندة الشام، تعرف ببنت الحبقبق، شيخة معمرة، وكانت امرأة صالحة جليلة، طويلة الروح على الطلبة، لا تملُّ من الرواية، ماتت سنة (٦٤١هـ). انظر: السير للذهبي (٩٣/٢٣ رقم الترجمة ٦٨).

[٣] محمد بن أحمد بن محمد البَاغْبَان، أبو الخير، شيخ ثقة، سمع أبا عمرو بن مندة، وأبا بكر بن ماجه، وحدَّث عنه السمعاني، مات سنة (٥٥٩هـ). انظر: السير للذهبي (٣٧٩/٢٠ رقم الترجمة ٢٥٦).

[٤] مسعود بن الحسن بن القاسم الثقفي [سبقت ترجمته بحديث رقم (١٠١)].

[٥] عبد الوهاب بن محمد بن إسحاق بن محمد بن مندة العبدي، أبو عمرو، شيخ محدث ثقة، المسند الكبير، مات سنة (٤٧٥هـ). انظر: السير للذهبي (٤٤٠/١٨ رقم الترجمة ٢٢٦).

[٦] محمد بن إسحاق بن محمد بن يحيى بن مندة العبدي الأصبهاني، أبو عبد الله [سبقت ترجمته بحديث رقم (١٩)].

[٧] الحسن بن محمد بن حليم المروزي، أبو محمد، عن: أبي المُوَجّه، وعبد الله بن أحمد بن حنبل، مات سنة (٣٥٧هـ). انظر: تاريخ الإسلام (١١٣/٨ رقم الترجمة ٢١٣).

[٨] محمد بن عمرو الفَزَاري، أبو المُوَجّه المروزي، محدّث مرو، سمع عبدان بن عثمان، قال السمعاني: وهو محدث كبير، أديب، كثير الحفظ، صنّف السنن والأحكام، مات سنة (٢٨٢هـ). انظر: السير للذهبي (٣٤٨/١٣ رقم الترجمة ١٦٣).

[٩] عبد الله بن عثمان بن جَبَلَة بن أبي رَوّاد العَتَكي، أبو عبد الرحمن، الملقب عبدان، ثقة حافظ. خ م د ت س. التقريب (رقم الترجمة ٣٤٦٥).

[١٠] أبو عثمان بن جَبَلَة بن أبي رَوّاد العَتَكي مولاهم المروزي، ثقة. خ م س. التقريب (رقم الترجمة ٤٤٥٢).

[١١] شعبة بن الحجاج بن الورد العتكي، ثقة حافظ متقن [سبقت ترجمته بحديث رقم (٥١)].

[١٢] ورقاء بن عمر اليشكري، أبو بشر الكوفي، نزيل المدائن، صدوق، في حديثه عن منصور لين. ع. التقريب (رقم الترجمة ٧٤٠٣).

[١٣] لم أجده فيما رجعت إليه من كتب ابن مندة رَحِمَهُ ٱللَّهُ.

١٠٦- وقال عبد الله بن أحمد بن حنبل: حدثني أبي، نا أبو المغيرة الخَولاني[١]، نا صفوان -يعني ابن عمرو[٢]- قال: سمعت أيفَع بن عبدٍ الكَلاعي[٣]، وهو يعظ النَّاس، ويقول: "إنّ الرَّحِمَ رِدْفُ الرَّبِّ مُتَدَلِّيَةٌ إِلَى الْهَوَاءِ فِي جَهَنَّمَ، تَقُولُ: اللَّهُمَّ مَنْ وَصَلَنِي فَصِلْهُ، وَمَنْ قَطَعَنِي فَاقْطَعْه"[٤].

١٠٧- أخبرنا أبو الحجاج[٥]، أنبأ ابن الدَّرجيّ، أنبأنا الصَّيْدَلاني، أنا الصَّيْرَفي، ثنا الأعرج، أنا القبَّاب، أنا ابن أبي عاصم، ثنا الحسن بن علي[٦]، ثنا هاشم بن القاسم[٧]، عن عبد الرحمن بن عبد الله بن دينار[٨]، عن أبيه، عن أبي صالح، عن أبي هريرة قال: قال رسول الله ﷺ: "إِنَّ الرَّحِمَ شِجْنَةٌ مُتَعَلِّقَةٌ بِمَنْكِبَيِ الرَّحْمَنِ، قَالَ اللَّهُ عزوجل لَهَا: مَنْ وَصَلَكِ وَصَلْتُهُ، وَمَنْ قَطَعَكِ قطعته".

إسناده على شرط البخاري، وروى أصله لسليمان بن بلال[٩]، عن عبد الله بن دينار[١٠].[١١].

---

[١] عبد القدوس بن الحجاج الخولاني، أبو المغيرة الحمصي، ثقة حافظ [سبقت ترجمته بحديث رقم (٩٥)].

[٢] صفوان بن عمرو بن هرم السكسكي، أبو عمرو الحمصي، ثقة [سبقت ترجمته بحديث رقم (٩٥)].

[٣] أيفع بن عبد الكلاعي، تابعي صغير، قال الذهبي: قد غلط غير واحد وعده في الصحابة، مات سنة (١٠٦هـ). انظر: الإصابة في تمييز الصحابة (٣٩٧/١ رقم الترجمة ٥٧٨)، تاريخ الإسلام (١٧/٣ رقم الترجمة ١٢).

[٤] رواه عبد الله بن أحمد في "السنة" (١٠٦١) كما أورده المصنف عنه. وهو جزء من حديث أخرجه أبو نعيم في "الحلية" (١٣١/٥).

الحكم على الحديث: لم أقف لعلماء الحديث حكمًا عليه.

[٥] رجال الإسناد: أبو الحجاج يوسف بن عبد الرحمن الحافظ، وإبراهيم بن إسماعيل بن إبراهيم ابن الدَّرجي، كان ثقة، ومحمد بن أحمد بن نصر أبو جعفر الصيدلاني، ومحمود بن إسماعيل الصيرفي الثقة، ومحمد بن عبد الله بن شاذان الأعرج، وعبد الله بن محمد بن محمد بن فُوْرَك، أبو بكر القباب، ليس به بأس، والحافظ أحمد بن عمرو بن أبي عاصم، أبو بكر الشيباني [جميعهم سبقت ترجمتهم بحديث رقم (٤٣)].

[٦] الحسن بن علي بن محمد الهذلي، أبو علي الخلال الحُلواني، نزيل مكة، ثقة حافظ، له تصانيف. خ م د ت ق. التقريب (رقم الترجمة ١٢٦٢).

[٧] هاشم بن القاسم بن مسلم الليثي البغدادي، أبو النضر، ثقة ثبت [سبقت ترجمته بحديث رقم (٦)].

[٨] عبد الرحمن بن عبد الله بن دينار، صدوق يخطئ [سبقت ترجمته بحديث رقم (٦)].

[٩] سليمان بن بلال التيمي مولاهم، أبو محمد، وأبو أيوب المدني، ثقة، ع. التقريب (رقم الترجمة ٢٥٣٩).

[١٠] أخرجه ابن أبي عاصم في "السنة" (٥٣٦) كما أورده المصنف من طريقه، وأخرجه بنحوه ابن بطة في "الإبانة الكبرى" (٢٧٠)، والحديث أصله في البخاري في كتاب الأدب، باب من وَصَلَ وصَلَه الله (٥٩٨٨) بدون زيادة: "مُتَعَلِّقَةٌ بِمَنْكِبَيِ الرَّحْمَنِ".

الحكم على الحديث: رواية عبد الرحمن بن عبد الله بن دينار خرَّجها العقيلي في "الضعفاء" في ترجمته، وذكر هذا الحديث، ثم قال: وقد روي هذا الحديث عن أبي هريرة من غير طريق، أسانيدها أصلح من هذا الإسناد. (٣٣٩/٢).

[١١] وافقه الشيخ الألباني في "ظلال الجنَّة" فقال: حديث صحيح وهو على شرط البخاري لكنهم قد تكلموا في عبد الرحمن بن عبد الله بن دينار من قبل حفظه، لكنه لم يتفرد به فقد تابعه سليمان بن بلال، كما في حديث البخاري. (٢٣٦/١-٢٣٧).

١٠٨- وبهذا الإسناد إلى ابن أبي عاصم، ثنا أبو بكر بن أبي شيبة(١)، ثنا زيد بن الحُباب(٢)، ثنا موسى بن عبيدة(٣)، عن منذر بن الجهم(٤)، عن نوفل بن مساحق(٥)، عن أم سلمة قالت: قال رسول الله ﷺ: "الرَّحِم شِجْنَةٌ آخِذَةٌ بِحُجْزة الرَّحْمنِ(٦) عَزَّ وجل تُنَاشده". هو في السنة للطبراني أتم مما هنا(٧).

١٠٩- وروى ابن جرير الطبري لعبد الله بن أبي حسين(٨)، ثنا نوفل بن مساحق، عن سعيد بن زيد(٩)، عن النَّبيّ ﷺ أنَّه كان يقول: "إِنَّ هَذِهِ الرَّحِمَ شِجْنَةٌ مِنَ الرَّحْمَنِ، فَمَنْ قَطَعَهَا حَرَّمَ اللَّهُ عَلَيْهِ الجَنَّة"(١٠).

١١٠- وبه قال ابن أبي عاصم: حدثنا عقبة بن مكرم(١١)، ومحمد بن بكار(١٢) قالا: ثنا أبو عاصم(١٣)، ثنا ابن جُريج(١٤)،

---

(١) عبد الله بن محمد بن إبراهيم بن عثمان الواسطي الأصل أبو بكر ابن أبي شيبة الكوفي، [سبقت ترجمته بحديث رقم (٥)].

(٢) زيد بن الحُباب بن الريان، أبو الحسين العُكْلي، صدوق يخطىء في حديث الثوري. ر م ٤. التقريب (رقم الترجمة ٢١٢٤).

(٣) موسى بن عُبيدة بن نَشِيْط الرَبَذي، ضعيف ولا سيما في عبد الله بن دينار، وكان عابدًا. ت ق. التقريب (رقم الترجمة ٦٩٨٩).

(٤) منذر بن الجهم الأسلمي التاريخ للبخاري (٣٥٨/٧ رقم الترجمة ١٥٤٥).

(٥) نوفل بن مساحق بن عبد الله بن مخرمة القرشي العامري المدني، القاضي، ثقة. د . التقريب (رقم الترجمة ٧٢١٦).

(٦) بحجزة: بالراء في رواية ابن أبي عاصم ، وبالزاي في رواية الإمام أحمد ، قال الخطابي: الحجور _ يعني بالراء_ لا معنى لها، وقال ابن الأثير: "أصل الحجزة: موضع شد الإزار، ثم قيل للإزار حجزة للمجاورة". انظر: النهاية (٣٤٤/١).

(٧) رواه ابن أبي عاصم في "السنة" (٥٣٧) كما أورده المصنف من طريقه، والطبراني في "الكبير" (٤٠٤/٢٣) رقم (٩٧٠)، أما رواية الطبراني في "السنة" فالكتاب مفقود.

الحكم على الحديث: قال الشيخ الألباني في "ظلال الجنَّة": اسناده ضعيف. للاستزادة: (٢٣٧/١).

(٨) عبد الله بن عبد الرحمن بن أبي حسين بن الحارث بن عامر بن نوفل المكي النوفلي، ثقة، عالم بالمناسك ع. التقريب (رقم الترجمة ٣٤٣٠).

(٩) سعيد بن زيد بن عمرو بن نفيل العدوي، أبو الأعور، أحد العشرة. ع. التقريب (رقم الترجمة ٢٣١٤).

(١٠) كتاب الطبري مفقود، وأخرجه الطبراني في "الكبير" (١٥٤/١) برقم (٣٥٧)، وأحمد (١٦٥١)، والبزار في "مسنده" (١٢٦٥)، والحاكم (٧٢٦٦) وقال الذهبي: صحيح. ورواه البيهقي في "الآداب" (١٢٥)، وفي "شعب الإيمان" (٦٢٨٤)، وابن أبي الدنيا في "مكارم الأخلاق" (٢٠٦)، جميعهم من طريق عبد الله بن أبي حسين، به.

(١١) عقبة بن مُكْرَم العَمّي، أبو عبد الملك البصري، ثقة. م د ت ق. التقريب (رقم الترجمة ٤٦٥١).

(١٢) محمد بن بكار بن الزبير العيشي الصيرفي البصري، ثقة . م د. التقريب (رقم الترجمة ٥٧٥٩).

(١٣) الضحاك بن مخلد الضحاك، أبو عاصم النبيل، ثقة ثبت [سبقت ترجمته بحديث رقم (٥٥)].

(١٤) عبد الملك بن عبد العزيز بن جريج الأموي، ثقة فقيه فاضل، وكان يدلس ويرسل [سبقت ترجمته بحديث رقم (٩)].

ثنا زياد[١]، أنَّ صالحًا مولى التَّوْأَمة[٢] أخبره عن ابن عباس، عن النَّبيّ ﷺ قال: "الرَّحِمَة شَجْنَةٌ آخِذَةٌ بحُجْزَةِ الرَّحْمَنِ تَصِلُ مَنْ وَصَلَهَا، وَتَقْطَعُ مَنْ قَطَعَهَا" رواه الإمام أحمد[٣].

قال أبو عبيدة معمّر بن المثنى[٤]: وقالوا: الرَّحم شجنة من الله، وشِجنة قرابةُ اشتباك، كشجنة عروق القنا، وكأنَّ الشجون منه[٥].

قال محمد بن جرير[٦]: الشجنة: الفعلة من قولهم: شجن فلان على فلان، إذا حزن عليه فهو شجن عليه شجنًا، وإنما عني بذلك أنَّها حزِنة مستعيذةٌ بالله مِنَ القَطِيعة[٧].

والحَقْوُ في كلام العرب: الإِزَار يجمع حُقيا[٨]، ومنه حديث أم عطية: "أَلْقَى إِلى النِّسْوَةِ حِقْوَه"[٩].
والحُجْزَة في كلام العرب: حُجْزَة إِزَار المؤتزر[١٠]، ومنه: "إِنِّي آخُذُ بِحُجَزِكُمْ عَنِ النَّار[١١]"[١].

---

[١] زياد بن سعد بن عبد الرحمن الخراساني، ثقة ثبت قال ابن عيينة: كان أثبت أصحاب الزهري. ع. التقريب (رقم الترجمة ٢٠٨٠).

[٢] صالح بن نبهان مولى التَّوْأَمة، صدوق اختلط بآخره، قال ابن عدي: لا بأس برواية القدماء عنه. د ت ق. التقريب (رقم الترجمة ٢٨٩٢).

[٣] أخرجه ابن أبي عاصم في "السنة" (٥٣٨) كما أورده المصنف من طريقه، وأخرجه الإمام أحمد (٢٩٥٦).

الحكم على الحديث: قال الألباني في "الصحيحة": إسناده حسن، والحديث جيد. (١٣٢/٤) برقم (١٦٠٢).

[٤] معمر بن المثنى، أبو عبيدة التيمي النحوي، اللغوي، صدوق أخباري، وقد رمي برأي الخوارج. خت د . التقريب (رقم الترجمة ٦٨١٢).

[٥] انظر: لسان العرب (٢٣٣/١٣).

[٦] محمد بن جرير الطبري، أبو جعفر من كبار أئمة الإجتهاد، كان ثقة صادقًا حافظًا [سبقت ترجمته بحديث رقم (٩٦)].

[٧] لعل الرواية في كتاب الآداب وهو مفقود.

[٨] معنى (حقو): قال ابن الأثير في "النهاية": الأصل في الحَقو: معقد الإزار، ثم سُمّي به الإزار للمجاورة، وفيه: "أنَّه أعطى النِّساء اللاتي غسلن ابنته حَقْوَه" أي إزاره. بتصرف (٤١٧/١).

[٩] هذا جزء من حديث أخرجه البخاري في كتاب الجنائز، باب غسل الميت ووضوئه بالماء والسدر (١٢٥٣) وفي (١٢٥٤) و(١٢٥٧) وَ (١٢٥٨-١٢٦١-١٢٦٣)، ورواه مسلم في كتاب الجنائز، باب في غسل الميت (٣٦-٩٣٩/٤٠-٩٣٩).

والحديث عن أم عطية رَضِيَ اللَّهُ عَنْهُ قالت: دَخَلَ عَلَيْنَا رَسُولُ اللهِ ﷺ وَنَحْنُ نَغْسِلُ ابْنَتَهُ، فقال: "اغْسِلْنَهَا ثَلَاثًا، أَوْ خَمْسًا، أَوْ أَكْثَرَ مِنْ ذَلِكَ، بِمَاءٍ وَسِدْرٍ، وَاجْعَلْنَ فِي الآخِرَةِ كَافُورًا، فَإِذَا فَرَغْتُنَّ فَآذِنَّنِي"، فَلَمَّا فَرَغْنَا آذَنَّاهُ، فَأَلْقَى إِلَيْنَا حِقْوَهُ، فقال: "أَشْعِرْنَهَا إِيَّاهُ". يعني: اجعلنه لها شعارًا، والشعار: هو الثوب الذي يلي الجسد، فالصحابية أم عطية ومن معها أخذن إزار النَّبيّ ﷺ فجعلنه يلي جسدها، لما جعل الله في جسده ﷺ من البركة، وهذا من خصائصه عليه الصلاة والسلام، فلا يتبرك بأحد غيره. المنحة في شرح البخاري (٢٢٤/٣).

[١٠] انظر: تاج العروس (٩٤/١٥) .

[١١] فائدة من الحديث: فيه كناية عن حرصه ﷺ على منع أمته عن الإتيان بالمعاصي التي تؤدي بهم إلى الدخول في النَّار. انظر: فتح الباري لابن حجر (١٠٢/١)، وشرح النووي على مسلم (٥٠/١٥).

١١١- وذكر شيخ الإسلام أبو إسماعيل الأنصاري: ما ذكره حفص بن ميسرة[٢]، عن موسى بن عقبة[٣]، عن عبد الله بن دينار، عن أبي هريرة، عن رسول الله ﷺ قال: "الرَّحم شِجْنَة مِنْ الرَّحمن، تعلَّقت بحقو الرَّحمن، فقال: مَنْ وَصَلَكِ وَصَلْتُهُ، وَمَنْ قَطَعَكِ قَطَعْتُهُ"[٤].

١١٢- قال محمد بن جرير الطبري: حدثني موسى بن سهل الرملي[٥]، ثنا آدم، ثنا أبو جعفر الرازي[٦]، عن عبد الله بن دينار، عن بشير بن يسار[٧]، عن أبي هريرة قال: قال رسول الله ﷺ: "الرَّحِمُ شِجْنَةٌ مِنَ الرَّحْمَنِ تَعَلَّقَت بِحِقْوَيِ الرَّحْمَنِ، وتَقُولُ: اللَّهُمَّ صِلْ مَنْ وَصَلَنِي، وَاقْطَعْ مَنْ قَطَعَنِي "[٨].

ورواه الطبراني في المعجم الأوسط: عن ثابت بن نُعيم[٩]، عن آدم، وقال: لم يروه عن عبد الله بن دينار، إلا أبو جعفر الرازي، ولا عن أبي جعفر إلا آدم، وأبو النَّضر هاشم بن القاسم[١٠].[١١]

---

(١) هذا جزء من حديث أخرجه البخاري في كتاب الرقاق، باب الانتهاء عن المعاصي (٦٤٨٣)، ورواه مسلم في كتاب الفضائل، باب شفقته ﷺ على أمته ومبالغته في تحذيرهم مما يضرهم (١٩-٢٢٨٥) وَ(١٨-٢٢٨٤).

(٢) حفص بن ميسرة العُقيلي، أبو عمر الصنعاني، نزيل عسقلان ثقة ربما وهم. خ م مد س ق. التقريب (رقم الترجمة ١٤٣٣).

(٣) موسى بن عقبة بن أبي عياش الأسدي مولى آل الزبير ثقة فقيه إمام في المغازي، لم يصح أن ابن معين لينه ع. التقريب (رقم الترجمة ٦٩٩٢).

(٤) لم أجده فيما رجعت إليه من الكتب المطبوعة. والحديث بمعناه عند البخاري كما سبق في حديث الباب رقم (١٠٤).

(٥) موسى بن سهل بن قادم، أبو عمران الرملي، نسائي الأصل ثقة. د س. التقريب (رقم الترجمة ٦٩٧٢).

(٦) أبو جعفر الرازي التميمي، مشهور بكنيته واسمه عيسى، صدوق سيء الحفظ، خصوصًا عن مغيرة. بخ ٤. التقريب (رقم الترجمة ٨٠١٩).

(٧) بشير بن يسار الحارثي، مولى الأنصار، مدني، ثقة فقيه. ع. التقريب (رقم الترجمة ٧٣٠).

(٨) لعل الرواية في كتاب السنة للطبراني وهو مفقود.

(٩) ثابت بن نعيم الهوجي، أبو معن، عن: آدم بن أبي إياس، ومحمد بن أبي السري، وعنه: الطبراني، وهوجة قرية من أعمال عسقلان، مات سنة (٢٨١-٢٩٠هـ). تاريخ الإسلام (٦/٧٢٧ رقم الترجمة ١٦٦).

(١٠) هاشم بن القاسم الليثي البغدادي، أبو النضر، ثقة ثبت [سبقت ترجمته بحديث رقم (٦)].

(١١) رواه الطبراني في "المعجم الأوسط" (٣٣٢١) كما أورده المصنف عنه.

٧- باب صفة الرَّحمة والرَّأفة وذكر الشَّفقة .. وقول الله تعالى: ﴿كَتَبَ رَبُّكُمْ عَلَىٰ نَفْسِهِ﴾ [سورة الأنعام:٥٤] وقد تقدَّم قوله: ﴿الرَّحْمَٰنِ الرَّحِيمِ ①﴾ [سورة الفاتحة:٣/١] [٢٣٥/أ]

﴿وَهُوَ أَرْحَمُ الرَّاحِمِينَ ⑥٤﴾ [سورة يوسف:٦٤]، ﴿وَرَبُّكَ الْغَفُورُ ذُو الرَّحْمَةِ﴾ [سورة الكهف:٥٨]، ﴿وَرَبُّكَ الْغَنِيُّ ذُو الرَّحْمَةِ﴾ [سورة الأنعام:١٣٣]، ﴿إِنَّهُ بِهِمْ رَءُوفٌ رَّحِيمٌ ﴿١١٧﴾﴾ [سورة التوبة:١١٧]، ﴿إِنَّ رَبَّكُمْ لَرَءُوفٌ رَّحِيمٌ ﴿٧﴾﴾ [سورة النحل:٧]، ﴿قَالَ عَذَابِي أُصِيبُ بِهِ مَنْ أَشَاءُ وَرَحْمَتِي وَسِعَتْ كُلَّ شَيْءٍ﴾ [سورة الأعراف:١٥٦]، ﴿وَاللَّهُ رَءُوفٌ بِالْعِبَادِ ﴿٢٠٧﴾﴾ [سورة البقرة:٢٠٧]، ﴿إِنَّ اللَّهَ بِالنَّاسِ لَرَءُوفٌ رَّحِيمٌ ﴿١٤٣﴾﴾ [سورة البقرة:١٤٣]، [سورة الحج:٦٥]، ﴿فَإِن كَذَّبُوكَ فَقُل رَّبُّكُمْ ذُو رَحْمَةٍ وَاسِعَةٍ وَلَا يُرَدُّ بَأْسُهُ عَنِ الْقَوْمِ الْمُجْرِمِينَ ﴿١٤٧﴾﴾ [سورة الأنعام:١٤٧]، ﴿أُولَٰئِكَ يَئِسُوا مِن رَّحْمَتِي﴾ [سورة العنكبوت:٢٣]، ﴿إِنَّهُ لَا يَيْأَسُ مِن رَّوْحِ اللَّهِ إِلَّا الْقَوْمُ الْكَافِرُونَ ﴿٨٧﴾﴾ [سورة يوسف:٨٧]، ﴿رَبَّنَا إِنَّكَ رَءُوفٌ رَّحِيمٌ ﴿١٠﴾﴾ [سورة الحشر:١٠]، ﴿عَسَىٰ رَبُّكُمْ أَن يَرْحَمَكُمْ﴾ [سورة الإسراء:٨]، ﴿رَّبُّكُمْ أَعْلَمُ بِكُمْ إِن يَشَأْ يَرْحَمْكُمْ أَوْ إِن يَشَأْ يُعَذِّبْكُمْ﴾ [سورة الإسراء:٥٤]، ﴿قَالَ وَمَن يَقْنَطُ مِن رَّحْمَةِ رَبِّهِ إِلَّا الضَّالُّونَ ﴿٥٦﴾﴾ [سورة الحجر:٥٦]

وقال ثعلب[١]: "والحنان: الرَّحمة، وأنشد:

حنانــــك ربنا يـــــا ذا الحنــــــان

أي: رحمتك ربنا ياذا الرحمة"[٢]. ﴿رَحْمَتُ اللَّهِ وَبَرَكَاتُهُ عَلَيْكُمْ أَهْلَ الْبَيْتِ﴾ [سورة هود:٧٣].

---

[١] أحمد بن يحيى بن يزيد الشيباني، أبو العبَّاس، ثعلب، إمام النحو، له مصنفات في النحو واللغة منها: (الفصيح) وَ (اختلاف النحويين)، وله علم كثير، ورواية واسعة، مات سنة (٢٩١هـ). انظر: تاريخ العلماء النحويين للتنوخي (ص١٨١)، السير (١٤/٥ رقم الترجمة ١).

[٢] مجالس ثعلب (١٠/٤٧٥-٤٧٦)، ويشتبه هذا بعجز بيت لامرئ القيس في "ديوانه" (ص١٦١) ولسان العرب (١٣/١٣٠):

وَيَمْنَعُهَا بَنُو شَمَجى بنِ جَرْمٍ مَعِيزَهُمُ، حَنَانَكَ ذَا الحَنَانِ

١١٣- عن الأعمش، عن أبي صالح، عن أبي هريرة قال: قال رسول الله ﷺ: "قَارِبُوا وَسَدِّدُوا[١] فإِنَّهُ لَنْ يَنْجُوَ أَحَدٌ مِنْكُمْ بِعَمَلِهِ"، قالوا: وَلَا أَنْتَ يَا رَسُولَ اللَّهِ؟ قال: "وَلَا أَنَا إِلَّا أَنْ يَتَغَمَّدَنِيَ اللَّهُ مِنْهُ بِرَحْمَةٍ وَفَضْلٍ"[٢].

رواه مسلم، وهو في جزء صاعد بن محمد[٣]، وروي من حديث أسد بن كرز[٤] في تاريخ البخاري[٥].

١١٤- عن أسلم[٦]، عن عمر بن الخطاب أنه قَدِم على رسول الله سبيٌ، فإِذَا امْرَأَةٌ مِنَ السَّبْيِ تَسْعَى إِذا وَجَدَتْ صَبِيًّا من السَّبْيِ، فَأَلْصَقَتْهُ بِبَطْنِهَا، وَأَرْضَعَتْهُ، فَقَالَ لَنَا رسول الله ﷺ: "أَتَرَوْنَ هَذِهِ المرأة طَارِحَةً فلَدَهَا فِي النَّار"؟ قلنا: لا والله، وَهِيَ تَقْدِرُ عَلَى أَنْ لا تَطْرَحَهُ. فَقَالَ رسول الله: "اللَّهُ أَرْحَمُ بِعِبَادِهِ مِنْ هَذِهِ بِوَلَدِهَا"[٧] رواه البخاري ومسلم، وهو في الثالث من المعجم الصغير للطبراني[٨].

---

[١] قوله: (قَارِبُوا وَسَدِّدُوا): يعني: اقصدوا السداد وقاربوه؛ لأنه لا يستطيع أحد أن يأتي بالعمل كاملًا، ولكنه يقارب السداد والصواب فيبلغ جهده. المنحة الملك الجليل في شرح البخاري للراجحي (١٠/٢٢٣).

[٢] فوائد من الحديث:

❁ فيه بيان أن دخول الجنة بفضل الله ورحمته، والعمل سبب الدخول كما قال تعالى: {ادْخُلُوا الْجَنَّةَ بِمَا كُنتُمْ تَعْمَلُونَ ﴿٣٢﴾} فمن أتى بالسبب وهو العمل نالته الرحمة وأدخله الله الجنّة، ومن لم يأت بالسبب ومات على الشرك لا تناله الرحمة. المنحة في شرح البخاري (١٠/٢٢٣).

❁ قوله: "وَلَا أَنَا إِلَّا أَنْ يَتَغَمَّدَنِيَ اللَّهُ مِنْهُ بِرَحْمَةٍ وَفَضْلٍ" إذا وفّق الله العبد وسدّده استقام عمله وصح، وإلا فالعمل وحده لا ينجيه؛ لأنه قد يدخله الرياء أو الردة فيحبط العمل. المنحة (٤١٤).

[٣] أخرجه مسلم في كتاب صفة القيامة والجنَّة والنَّار، باب لن يدخل أحد الجنَّة بعمله بل برحمة الله (٧٦-٢٨١٦) بلفظ: "برحمة منه وفضل"، ورواية صاعد بن محمد في "جزئه" مفقودة، وسيأتي تخريجه مفصلًا في حديث رقم (١٢٤).

[٤] أسد بن كرز بن عامر القسري البجلي، لقبه: سليم، ولم يذكر فيه جرحًا ولا تعديلًا. التاريخ للبخاري (٢/٤٩ رقم الترجمة ١٦٤٤)، الاستيعاب لابن عبد البر (١/٧٩ رقم الترجمة ٢٨).

[٥] البخاري في "التاريخ الكبير" بلفظ: "يا أسد بن كرز! لا تدخل الجنَّة بعمل ولكن برحمة الله ولا أنا إلا أن يتلافاني الله - أو يتغمدني منه برحمة"، شك عبد السلام. (٢/٤٩ رقم الترجمة ١٦٤٤).

[٦] أسلم العدوي، مولى عمر ثقة مخضرم .ع. التقريب (رقم الترجمة ٤٠٦).

[٧] فوائد من الحديث: ❁ فيه إثبات الرحمة لله عزوجل، فالله تعالى موصوف بالرحمة كما يليق بجلاله وعظمته، فهو سبحانه أرحم بعباده.

❁ فيه إشارة إلى أنه ينبغي للمرء أن يجعل تعلقه في جميع أموره بالله وحده، وأن كل من فُرِض أن فيه رحمة ما حتى يقصد لأجلها، فالله سبحانه وتعالى أرحم منه، فليقصد العاقل لحاجته من هو أشد له رحمة. انظر: ما نقله ابن حجر عن الشيخ ابن أبي جمرة في "فتح الباري" (١٠/٤٣١).

[٨] أخرجه البخاري في كتاب الأدب، باب رحمة الولد وتقبيله ومعانقة (٥٩٩٩)، وأخرجه مسلم في كتاب التوبة، باب في سعة رحمة الله تعالى وأنها سبقت غضبه (٢٢-٢٧٥٤)، وأخرجه الطبراني "الصغير" (٢٧٢)، وله في "الأوسط" (٣٠١١).

١١٥- عن عبد العزيز بن صهيب[١]، عن أنس بن مالك قال: قال رسول الله ﷺ: "مَنْ مَات لَه ثَلَاثَةٌ مِنَ الوَلَد لَمْ يَبْلُغُوا الْحِنْثَ[٢] أَدْخَلَهُ اللَّهُ بِفَضْلِ رَحْمَتِهِ إِيَّاهُمْ الجَنَّة"[٣].

أخبرنا أحمد بن المهندس[٤]، أنا ابن البخاري، أنا الكِنْدِي، وابن طَبَرْزد[٥] قالا: أنا ابن عبد السلام[٦]، أنا ابن النَّقُّور، أنا الكتاني[٧]، نا البغوي، نا العباس بن الوليد النَّرْسِي[٨]، نا زكريا بن يحيى عمارة[٩]، نا عبد العزيز بهذا الحديث[١٠].

وروي من حديث صعصعة بن معاوية[١١]، عن أبي ذر، عن النَّبيّ ﷺ[١٢].

---

[١] عبد العزيز بن صهيب البناني، البصري، ثقة. ع. التقريب (رقم الترجمة ٤١٠٢).

[٢] معنى (لم يبلغوا الحِنْث): أي: لم يبلغوا سنَّ التكليف الذي يكتب فيه الحنث وهو الإثم. انظر: شرح النووي على مسلم (١٦/١٨٢)، لسان العرب (٢/١٣٨).

[٣] فائدة من الحديث: أن أولاد المسلمين في الجنة تبعًا لآبائهم، كما قال الإمام أحمد: لما سئل عن أطفال المسلمين: قال: ليس فيه خلاف أنهم في الجنة، وكذلك قال إسحاق بن راهوية: أما أولاد المسلمين فإنهم من أهل الجنة. انظر: أحكام أهل الملل والردة (١/١١).

[٤] أحمد بن إبراهيم بن غنائم بن المهندس، وعلي بن أحمد بن عبد الواحد البخاري [سبقت ترجمتهما بحديث رقم (٨٣)].

[٥] عمر بن محمد بن معمر بن أحمد بن يحيى بن طَبَرْزد، كان متهاونًا بأمور الدين [سبقت ترجمته بحديث رقم (١٦)].

[٦] علي بن هبة الله بن عبد السلام البغدادي، أبو الحسن، شيخ محدث مسنِد كاتب، سمع من ابن النّقور، والعكبري، وعنه: ابن عساكر وابن السّمعاني وعمر بن طبرزد، مات سنة (٥٣٩هـ). انظر: السير للذهبي (٢٠/١٤٧ رقم الترجمة ٨٧).

[٧] عمر بن إبراهيم بن أحمد البغدادي الكتاني، أبو حفص، إمام مقرئ محدث، معمر، ثقة، سمع من البغوي، وحدَّث عنه: أبو محمد الخلال، وأبو الحسين بن النَّقُّور، مات سنة (٣٩٠هـ). انظر: السير للذهبي (١٦/٤٨٢ رقم الترجمة ٣٥٦).

[٨] العباس بن الوليد بن نصر النَّرْسي، ثقة . خ م س. التقريب (رقم الترجمة ٣١٩٣).

[٩] زكريا بن يحيى بن عمارة الأنصاري، أبو يحيى الذارع البصري، صدوق يخطىء. بخ د س ق. التقريب (رقم الترجمة ٢٠٣٣).

[١٠] روايات الحديث عن عبد العزيز بن صهيب، عن أنس رَضِيَ اللَّهُ عَنْهُ:

١/ إسماعيل بن إبراهيم المعروف بابن علية: أخرجه البخاري في كتاب الجنائز، باب ماقيل في أولاد المسلمين (١٣٨١).

٢/ عبد الوارث بن سعيد: أخرجه البخاري بنحوه في كتاب الجنائز، باب فضل من مات له ولد فاحتسب، (١٢٤٨)، وابن ماجه (١٦٠٥)، والنّسائي في "الكبرى" (٢٠١٣)، والبيهقي في "الكبرى" (٧١٣٩).

٣/ زكريا بن يحيى الأنصاري: أخرجه البغوي في "شرح السنة" (١٥٤٥) من طريق العباس النرسي، وأخرجه أبو يعلى الموصلي في "المسند" (٣٩٢٧). من طريق عبد الأعلى النرسي.

[١١] صعصعة بن معاوية بن حصين التميمي، السعدي، له صحبة، وقيل: إنه مخضرم،ثقة. بخ س ق. التقريب (رقم الترجمة ٢٩٢٩).

[١٢] روايات الحديث عن الحسن البصري، عن صعصعة بن معاوية:

١/ أبو حريز: أخرجه البخاري في "الأدب المفرد" (١٥٠).

=

١١٦- عن عطية[١]، عن أبي سعيد قال: قال رسول الله ﷺ: "لو تعلمون قدر سعة رحمة الله لاتكلتم عليها، وما عملتم _ أظنه قال _ [إلا] قليلًا، ولو تقدرون قدر غضب الله- أو قدر عذاب الله- لظننتم أن لن تنجوا ولن لن ينفعكم منه شيء".

أخبرنا الأنصاري[٢]، أنا السّخاوي[٣]، أنا السّلَفي، أنا الفرساني[٤]،أنا ابن عبد كويه[٥]، أنا عبد الله بن الحسن بن بندار[٦]، ثنا ابن النعمان[٧]، ثنا ابن أبي شيبة[٨]، ثنا أبو معاوية[٩]، عن حجاج[١٠]، عن عطية بهذا[١١].

٢/ يونس بن عبيد العبدي: أخرجه أحمد (٢١٣٤١)، والبزار في "مسنده" (٣٩٠٩) وَ(٣٩١٠)، والنّسائي في "الكبرى" (٢٠١٤)، والطبراني في "الكبير" (١٥٥/٢) برقم (١٦٤٥) ، والبيهقي في "الشعب" (٣٠٧٤)، من طرق عن يونس بن عبيد، بهذا الإسناد، وصححه الحاكم.

٣/ هشام بن حسان: أخرجه الدارمي (٢٤٤٧)، وأبو عوانة في "المستخرج" (٧٤٨٣)، والبيهقي في "الكبرى" (١٨٥٦٤)، وله في "الشعب" (٩٢٩٢)، وابن أبي شيبة في "المصنف" (١١٨٨٤)، من طرق عن هشام بن حسان .

ومن طرق أخرى: أخرجه ابن حبان (٢٩٤٠) وَ(٤٦٤٣)، والطبراني في "الأوسط" (٩٦٢) وَ(٣٣٢٤) وَ(٣٧٣٤) وَ(٥٥٤٦) .

الحكم على الإسناد: ذكره الألباني في "الصحيحة" انظر: (٣٢٩/٥-٣٣٠) برقم (٢٢٦٠).

[١] عطية بن سعد بن جنادة العوفي، صدوق يخطئ كثيرًا [سبقت ترجمته بحديث رقم (٧٥)] .

[٢] لعله محمد بن علي بن موسى، أبو الفتح الأنصاري، شمس الدين، الإمام المقرئ، شيخ الإقراء بتربة أم الصالح، قرأ القراءات على علم الدين السخاوي، مات سنة (٦٥٧هـ). انظر: السير للذهبي (٨٦٦/١٤ رقم الترجمة ٤٠٣).

[٣] علي بن محمد بن عبد الصمد السخاوي، أبو الحسن الشافعي، نزيل دمشق، كان إمامًا في العربية، بصيرًا باللغة، فقيهًا مفتيًا، عالمًا بالقراءات وعللها، بارعًا في التفسير، له تصانيف كثيرة، منها شرح الشاطبية، مات سنة (٦٤٣هـ). انظر: السير للذهبي (١٢٢/٢٣ رقم الترجمة ٩٤).

[٤] محمد بن عبد الجبار بن محمد الفرساني، أبو العلاء، شيخ صالح مكثر، مات سنة (٤٩٦هـ). تاريخ الإسلام (٧٨١/١٠ رقم الترجمة ٢٥٣).

[٥] علي بن يحيى بن جعفر بن عبد كويه الأصبهاني، ثقة، مات سنة (٤٢٢هـ). السير للذهبي (٤٧٨/١٧ رقم الترجمة ٣١٦).

[٦] عبد الله بن الحسن بن بندار المديني الأصبهاني، أبو محمد، محدِّث صادق، مات سنة (٣٥٣هـ). السير للذهبي (٤٤/١٦ رقم الترجمة ٢٨).

[٧] الحسن بن سفيان بن عامر الشيباني، أبو العباس ابن النّعمان، الحافظ، صاحب (المسند الكبير) و(الجامع) و (المعجم)، محدث خراسان في عصره، قال الحاكم: كان مقدمًا في الثّبت والكثرة والفهم والفقه والأدب، مات سنة (٣٠٣هـ). السير (١٥٧/١٤ رقم الترجمة ٩٢).

[٨] عبد الله بن محمد بن إبراهيم بن عثمان بن أبي شيبة الواسطي [سبقت ترجمته بحديث رقم (٥)].

[٩] محمد بن خازم، أبو معاوية الضرير الكوفي، ثقة [سبقت ترجمته بحديث رقم (٩٤)].

[١٠] حجاج بن أَرطأة بن ثور النخعي، أبو أرطاة الكوفي، القاضي، صدوق، كثير الخطأ والتدليس. بخ م ٤. التقريب (رقم الترجمة ١١١٩).

[١١] لم أقف على رواية ابن أبي شيبة، ولا رواية بقي بن مخلد، ورواه ابن زبر الربعي بنحوه في "وصايا العلماء عند حضور الموت" (ص٤٥).

رواه بقي بن مخلد[١]، عن عبد الله بن محمد[٢]، ويحيى[٣]، عن أبي معاوية.

١١٧ - أخبرنا سليمان وعيسى قالا: أنا جعفر[٤]، أنا السِّلَفي، أنا ابن البَطِر[٥]، أنا ابن رَزْقُويه[٦]، ثنا عثمان بن أحمد بن عبد الله الدّقاق[٧]، أبو قلابة عبد الملك بن محمد الرَقَاشي[٨]، ثنا بدل بن المحبَّر[٩]، ثنا عبد السَّلام بن عجلان[١٠]، قال: سمعت أبا يزيد المدني[١١] يحدِّث عن أبي هريرة أنَّ رسول الله ﷺ قال: "إنَّ اللهَ يقول مَنْ ذَا الَّذِي دَعَانِي فَلَمْ أُجِبْهُ؟ وَسَأَلَنِي فَلَمْ أُعْطِهِ، وَاسْتَغْفَرَنِي فَلَمْ أَغْفِرْ لَهُ، وَأَنَا أَرْحَمُ الرَّاحِمِين"[١٢].

---

[١] بقي بن مخلد بن يزيد، أبو عبد الرحمن الأندلسي، الحافظ، صاحب (التفسير) و(المسند) اللذين لا نظير لهما، وعُني بهذا الشأن عناية لا مزيد عليها، وأدخل جزيرة الأندلس عِلمًا جمًا، وكان إمامًا مجتهدًا صالحًا، ربّانيًا صادقًا مخلصًا، رأسًا في العلم والعمل، يفتي بالأثر، ولا يقلِّد أحدًا، سمع من أبي بكر بن أبي شيبة، ومات سنة (٢٧٦هـ). السير للذهبي (١٣/٢٨٥ رقم الترجمة ١٣٧).

[٢] عبد الله بن محمد بن أبي شيبة إبراهيم الواسطي [سبقت ترجمته في نفس الحديث].

[٣] لم أعرف من هو فقد روى بقي بن مخلد عن عدد من المشايخ باسم يحيى، وكذلك الرورإة عن أبي معاوية .

[٤] جعفر بن علي بن هبة الله الهمداني [سبقت ترجمته بحديث رقم (٦)] .

[٥] نصر بن أحمد بن عبد الله بن البَطِر، أبو الخطاب، مسند العراق، القارئ، نقل الذهبي عن السمعاني: أنه كان صالحًا صدوقًا، صحيح السَّماع، سمع أبا الحسن بن بشران، وابن رزقويه، وعنه: أبو طاهر السلفي، مات سنة (٤٩٤هـ). السير للذهبي (١٩/٤٦ رقم الترجمة ٢٩).

[٦] محمد بن أحمد بن محمد بن رزق البغدادي، أبو الحسن ابن رزقويه البزاز، إمام محدث، ثقة متقن معمر، شيخ بغداد، مات سنة (٤١٢هـ). السير للذهبي (١٧/٢٥٨ رقم الترجمة ١٥٥).

[٧] عثمان بن أحمد بن عبد الله بن يزيد البغدادي الدقاق، أبو عمرو بن السماك، شيخ إمام محدث صادق، مسند العراق، قال الدارقطني: كتب المصنفات الطوال بخطه، وكان من الثقات، مات سنة (٣٤٤هـ). السير للذهبي (١٥/٤٤٤ رقم الترجمة ٢٥٥).

[٨] عبد الملك بن محمد بن عبد الله الرَقَاشي، أبو قلابة البصري، يكنى أبا محمد، وأبو قلابة لقب، صدوق يخطىء، تغير حفظه لما سكن بغداد. ق. التقريب (رقم الترجمة ٤٢١٠).

[٩] بَدَل بن المحبر، أبو المنير التميمي البصري أصله من واسط، ثقة ثبت إلا في حديثه عن زائدة. خ. التقريب (رقم الترجمة ٦٤٥).

[١٠] عبد السلام بن عجلان، قال أبو حاتم: يكتب حديثه، وتوقف غيره في الاحتجاج به. ميزان الاعتدال (٢/٦١٨ رقم الترجمة ٥٠٥٧).

[١١] أبو يزيد المدني، نزيل البصرة، مقبول، من الرابعة خ س. التقريب (رقم الترجمة ٨٤٥٢).

[١٢] أخرجه عبد الخالق بن أسد الحنفي في "المعجم" (١٢٠)، من طريق محمد بن رزقويه، بهذا الإسناد.
ورواه ابن طولون في "الأربعين في فضل الرحمة والراحمين" (٢٦) من طريق المصنف، وأبو نعيم في "أخبار أصبهان" (١/١٩٦) من طريق بدل.
وفي الصحيحين ما يدل على هذا المعنى فعند البخاري (٦٣٢١): عن أبي هريرة رَضِيَ اللَّهُ عَنْهُ قال: قال رسول الله ﷺ: "يَتَنَزَّلُ رَبُّنَا تَبَارَكَ وَتَعَالَى كُلَّ لَيْلَةٍ إِلَى السَّمَاءِ الدُّنْيَا، حِينَ يَبْقَى ثُلُثُ اللَّيْلِ الآخِرُ، يَقُولُ: مَنْ يَدْعُونِي فَأَسْتَجِيبَ لَهُ، مَنْ يَسْأَلُنِي فَأُعْطِيَهُ، مَنْ يَسْتَغْفِرُنِي فَأَغْفِرَ لَهُ"..
=

وبه قال عبد السلام سمعت يزيد الرقاشي[١]، وحدثنا أبو هلال[٢] كلاهما عن أنس، عن النَّبيّ ﷺ بمثله.

١١٨ - أخبرنا ابن حمود[٣]، أنبأ ابن عبد الدائم[٤]، أنا ابن كليب[٥]، أنبأ الحلواني[٦]، أنا الجوهري[٧]، أنا القطيعي، ثنا أحمد بن محمد بن منصور[٨]، ثنا علي بن الجعد[٩]، أنبأ عدي بن الفضل[١٠]، عن يونس بن عبيد[١١]، عن معاوية بن قرة، عن أبيه، أنَّ رجلًا قال: يا رسول الله إِنِّي آخِذُ الشَّاةَ أُرِيدُ أَن أَذْبَحَهَا، فَأَرْحَمُهَا، قَال: "وَالشَّاةُ إِنْ رَحِمْتَهَا رَحِمَكَ الله"[١٢].

وعند مسلم(٧٥٨): عن أبي هريرة رَضِيَ اللَّهُ عَنْهُ أيضًا عن رسول الله ﷺ: "يَنْزِلُ اللهُ إِلَى السَّمَاءِ الدُّنْيَا كُلَّ لَيْلَةٍ حِينَ يَمْضِي ثُلُثُ اللَّيْلِ الْأَوَّلُ، فَيَقُولُ: أَنَا الْمَلِكُ، أَنَا الْمَلِكُ، مَنْ ذَا الَّذِي يَدْعُونِي فَأَسْتَجِيبَ لَهُ، مَنْ ذَا الَّذِي يَسْأَلُنِي فَأُعْطِيَهُ، مَنْ ذَا الَّذِي يَسْتَغْفِرُنِي فَأَغْفِرَ لَهُ... ".

[١] يزيد بن أبان الرقاشي، أبو عمرو البصري القاصّ زاهد. بخ ت ق. التقريب (رقم الترجمة ٧٦٨٣).

[٢] محمد بن سليم أبو هلال الراسبي البصري، قيل: كان مكفوفًا، وهو صدوق فيه لين. خت ٤. التقريب (رقم الترجمة ٥٩٢٣).

[٣] أحمد بن حمود بن عمر بن حمود بن سلامة، أبو العباس الحرّاني البطايني، كان ذا عقل وتواضع، حفظ الشاطبية، سمع من: ابن عبد الدائم، وأبو بكر بن عمر المزي، مات سنة (٧٢٦هـ). انظر: معجم الشيوخ للذهبي (١/٤٢)، ذيل التقييد (١/٣١٠ رقم الترجمة ٦١٥).

[٤] أحمد بن عبد الدائم بن نعمة، المقدسي الصالحي، مسند الشام، أبو العباس الزين الحنبلي الناسخ [سبقت ترجمته بحديث رقم (٥٦)].

[٥] عبد المنعم بن عبد الوهاب الحراني، ابن كليب، أبو الفرج الحنبلي، شيخ جليل، مسند العصر، له (مشيخة) مرويّة، وكان لا يملُّ من السماع، مات سنة (٥٩٦هـ). انظر: السير للذهبي (٢١/٢٥٨ رقم الترجمة ١٣٤).

[٦] أحمد بن علي بن بدران الحلواني، أبو بكر البغدادي، شيخ صالح عارف بالقراءات، قال السلفي: كان ثقةً زاهدًا، مات سنة (٥٠٧هـ). السير للذهبي (١٩/٣٨٠ رقم الترجمة ٢٢١).

[٧] الحسن بن علي بن محمد الشيرازي، أبو محمد الجوهري، وأحمد بن جعفر بن حمدان، أبو بكر القطيعي [سبقت ترجمتهما بحديث رقم (٥٦)].

[٨] أحمد بن محمد بن منصور، أبو بكر الحاسب الضرير، شيخ صالح، وثَّقه الدارقطني، سمع عليّ بن الجعد، وروى عنه: أبو بكر القطيعي، مات سنة (٢٩٩هـ). انظر: تاريخ بغداد (٥/٣٠٢ رقم الترجمة ٢٨١١).

[٩] علي بن الجعد بن عبيد الجوهري البغدادي ثقة ثبت، رمي بالتشيع. خ د. التقريب (رقم الترجمة ٤٦٩٨).

[١٠] عدي بن الفضل التيمي، أبو حاتم البصري، متروك. ق. التقريب (رقم الترجمة ٤٥٤٥).

[١١] يونس بن عبيد بن دينار العبدي، ثقة ثبت فاضل ورع [سبقت ترجمته بحديث رقم (٤٩)].

[١٢] روايات الحديث عن معاوية بن قرة: سأكتفي بما ذكرها المصنف.

١/ طريق علي بن الجعد، عن عدي بن الفضل، عن يونس بن عبيد: له عدة طرق:

أ/ عبد الملك بن محمد: أخرجه البزار (٣٣٢٢)، والبيهقي في "الشعب" (١٠٥٥٦).

ب/ أحمد بن محمد بن منصور: أخرجه القطيعي في "جزء الألف دينار" (٢٨٢)، وابن عدي في "الكامل" (٧/٩٣).

=

تابعه عن معاوية زياد بن مخراق[١] رواه البزار.

وروى البزاز حديث علي بن الجعد، عن عبد الملك بن محمد بن عبد الله[٢] عنه.

١١٩- أخبرنا ابن أبي الهيجاء، أنا ابن عبد الهادي[٣]، أنا الثقفي[٤]، أنبتنا فاطمة[٥]، أنا ابن رِيْذة[٦]، أنا الطبراني، ثنا بشر بن علي بن بشر العمي الأنطاكي[٧]،

ج/ إبراهيم بن هاشم البغوي: أخرجه الطبراني في "الكبير" (١٩/ ٢٤) برقم (٤٧)، وله في "الأوسط" (٢٧٣٦)، وأبو نعيم في "الحلية" (٢/ ٣٠٢)، وفي "معرفة الصحابة" (٥٧٧٩).

د/ أحمد بن بشر المرثدي: أخرجه الحاكم (٦٤٨٢). من طريق علي بن حمشاذ، به، وسكت عنه الحاكم، وقال الذهبي : عدي هالك.

الحكم على هذا الإسناد: قال ابن عدي في "الكامل": قبل إيراده لهذا الحديث: أسند عن ابن معين أنه قال في عديّ بن الفضل: "ليس بثقة"، وفي موضع: "ليس بشيء"، وعن السعدي: "لم يقبل الناس حديثه". (٧/ ٩٢-٩٣).

٢/ زياد بن مخراق: له طريقين :

أ/ طريق إسماعيل بن إبراهيم بن علية: سيأتي تخريجه في الحديث الذي بعده.

ب/ طريق مالك بن أنس: أخرجه الطبراني في "الكبير" (١٩/ ٢٣) رقم (٤٦)، وله في "الأوسط" (٣٠٧٠)، وله في "الصغير" (٣٠١).وأبو نعيم في "الحلية" (٢/ ٣٠٢) وَ (٦/ ٣٤٣)، وفي هذه الرواية: أن المخاطب لرسول الله ﷺ هو قرّة نفسه.

الحكم على هذا الإسناد: قال أبو نعيم: "مشهور ثابت من حديث زياد، غريب من حديث مالك، لم نكتبه إلا من حديث بشر الأنطاكي".

[١] زياد بن مِخْراق المزني مولاهم، أبو الحارث البصري، ثقة، بخ د. التقريب (رقم الترجمة ٢٠٩٨).

[٢] عبد الملك بن محمد بن عبد الله الرقاشي [سبقت ترجمته بحديث رقم (١١٦)].

[٣] محمد بن عبد الهادي بن يوسف بن قدامة المقدسي، أبو عبد الله، الفقيه المقرئ المعمَّر المسند، الحنبلي، كان ديِّنًا خيِّرًا كثير التلاوة متعفِّفًا، سمع من: يحيى الثقفي، وحدَّث عنه: ابن أبي الهيجاء، مات سنة (٦٥٨هـ). انظر: السير للذهبي (٢٣/ ٣٤٢ رقم الترجمة ٢٣٨).

[٤] يحيى بن محمود بن سعد الثقفي، أبو الفرج الأصبهاني، الشيخ المسند العالم، سمع من: أبي عليّ الحداد، وفاطمة الجُوزدانية، وحدّث عنه: محمد بن عبد الهادي، وابن عبد الدائم، مات سنة (٥٨٤هـ). انظر: السير للذهبي (٢١/ ١٣٤ رقم الترجمة ٦٨).

[٥] فاطمة بنت عبد الله بن أحمد الجُوزدانية، أم إبراهيم، وأم الخير، المعمرة الصالحة، مسندة الوقت، ، سمعت من أبي بكر بن ريذة، ماتت سنة (٥٢٤هـ). انظر: السير للذهبي (١٩/ ٥٠٤ رقم الترجمة ٢٩٢).

[٦] محمد بن عبد الله بن أحمد ، أبو بكر الأصبهاني، المعروف بابن ريذة، العالم الأديب الرئيس مسند العصر، سمع معجمي الطبراني (الأكبر والأصغر) منه، قال عنه يحيى بن مندة: كان ثقة أمينًا، مات سنة (٤٤٠هـ). انظر: السير للذهبي (١٧/ ٥٩٥ رقم الترجمة ٣٩٧).

[٧] بشر بن علي بن بشر العجلي العّمي الأنطاكي، أبو الغيث، من لخم، حدّث عن: عبد الله بن نصر، وعنه: أبو القاسم الطبراني. انظر: إرشاد القاصي والداني (ص٢٢٣ رقم الترجمة ٢٩٨).

[ثنا] عبد الله بن نصر الأنطاكي[١]، ثنا إسحاق بن عيسى الطَّبَّاع[٢]، عن مالك بن أنس[٣]، عن زياد بن مخراق، عن معاوية بن قرّة، عن أبيه قال: قلت يا رسول الله: "إِنِّي لأَذْبَحُ الشَّاةَ وَأَنَا أَرْحَمُهَا، فقَالَ: وَالشَّاةُ إِنْ رَحِمْتَهَا رَحِمَكَ اللَّه". غريب جدًا من حديث مالك، لم يروه عنه إلا إسحاق الطَّبَّاع تفرد به ابن نصر.

ورواه ابن عليّة[٤]، عن زياد وله طرق[٥].

/١٢٠- وحديث نافع، عن ابن عمر، عن رسول الله: "رَحِمَ اللهُ المُحَلِّقِين" حديث حسن صحيح[٦]. [٢٣٥/ب]

---

[١] عبد الله بن نصر الأصم الأنطاكي، أبو محمد الخراساني، عن: أبي بكر بن عياش ووكيع، وعنه: الفضل بن سليمان وأبو بكر بن أبي داود، مات (٢٤١-٢٥٠هـ). انظر: تاريخ الإسلام (١١٦٣/٥ رقم الترجمة ٢٥٧).

[٢] إسحاق بن عيسى بن نجيح البغدادي، أبو يعقوب بن الطّباع، سكن أذنة، صدوق. م ت س ق. التقريب (رقم الترجمة ٣٧٥).

[٣] مالك بن أنس بن مالك بن أبي عامر بن عمرو الأصبحي، أبو عبد الله المدني الفقيه، إمام دار الهجرة رأس المتقنين وكبير المتثبتين حتى قال البخاري أصح الأسانيد كلها مالك عن نافع عن ابن عمر. ع. التقريب (رقم الترجمة ٦٤٢٥).

[٤] إسماعيل بن إبراهيم بن مقسم الأسدي، مولاهم أبو بشر البصري، المعروف بابن عليّة، ثقة حافظ. ع. التقريب (رقم الترجمة ٤١٦).

[٥] طرق الحديث عن إسماعيل بن إبراهيم بن علية:

١/ أحمد بن حنبل: أخرجه (١٥٥٩٢- ٢٠٣٦٣)، وعنه ابن عساكر في "تاريخه" (٤٤٢٢).

٢/ مسدد بن مسرهد: أخرجه البخاري في "الأدب المفرد" (٣٧٣)، والطبراني في "الكبير" (ج١٩) برقم (٤٥)، والحاكم (٧٥٦٢).

٣/أبو بكر بن أبي شيبة: أخرجه في "المصنف" (٢٥٣٦١)، ومن طريقه: ابن أبي عاصم في "الآحاد" (١١٠٠)، والطبراني في "الكبير" (ج١٩) برقم (٤٥).

٤/ علي بن المديني: أخرجه الروياني في "المسند" (٩٤٢) قال: نا ابن إسحاق، نا علي بن عبد الله بن جعفر المديني، به.

٥/ يحيى بن معين: أخرجه ابن الأعرابي في "المعجم" (١٣١٣) قال: نا جعفر، نا يحيى بن معين، به.

٦/ محمد بن عبد الله بن بزيغ، ومؤمل بن هشام : أخرجه عنهما البزار (٣٣١٩).

٧/ إسحاق بن راهوية : أخرجه عنه الطبراني في "الكبير" (ج١٩) برقم (٤٥).

الحكم على الإسناد: قال الحاكم: هذا حديث صحيح الإسناد، ووافقه الذهبي، وصححه الشيخ الألباني في "الصحيحة" (٦٥/١) برقم (٢٦).

[٦] روايات الحديث:

الطريق الأول: نافع، عن ابن عمر:

أ/ مالك: أخرجه (١٨٤)، ومن طريقه أخرجه: البخاري في كتاب الحج، باب الحلق والتقصير عند الإحلال (١٧٢٧)، ومسلم (١٣٠١-٣١٧)، وأحمد (٥٥٠٧) وَ(٦٢٣٤)، وأبو داود في "السنن" (١٩٧٩)، والطحاوي في "مشكل الآثار" (١٣٦٢)، وابن حبان (٣٨٨٠)، والبيهقي في "الكبرى" (٩٣٩٦)، وأبو عوانة (٣٢٣٨)، والبزار (٥٥٧٦).

=

ورواه البغوي في معجمه من حديث وهب بن عبد الله بن قارب[١]، عن النَّبيّ ﷺ[٢].

ب/الليث بن سعد: أخرجه البخاري تعليقًا (١٧٢٧)، ومسلم في كتاب الحج، باب تفضيل الحلق على التقصير (٣١٦-١٣٠١)، والترمذي (٩١٣)، والنّسائي في "الكبرى" (٤٠٩٩)، والبيهقي في "الكبرى" (٩٣٩٧) وَ(٩٥٧٧) من طرق عن قتيبة بن سعيد.

وأخرجه أحمد (٦٠٠٥) عن هاشم بن القاسم، وأخرجه أبو عوانة (٣٢٤١) من طريق أبي النضر، جميعهم عن الليث، به.

ج/عبيد الله بن عمر العمري:

١/ عبد الله بن نمير: أخرجه أحمد (٦٢٦٩)، ومسلم (٣١٨-١٣٠١)، وابن ماجه (٣٠٤٤)، وابن الجارود في "المنتقى" (٤٨٥).

٢/ سفيان الثوري: أخرجه الدارمي (١٩٤٧)، وأبو عوانة في "المستخرج" (٣٢٣٧)، والبيهقي في "الكبرى" (٩٥٧٨).

٣/ يحيى بن سعيد القطان: أخرجه أحمد (٤٦٥٧)، والنّسائي في "الكبرى" (١٤٠١)، والبزار (٥٥٧٥).

٤/ عبد الوهاب الثقفي: أخرجه مسلم (٣١٩- ١٣٠١)، وابن خزيمة في "الصحيح" (٢٩٢٩).

٥/شجاع: أخرجه أبو عوانة (٣٢٣٦).

٦/ أسامة: أبو بكر بن أبي شيبة في "المصنف" (١٣٦١٩).

د/ جويرية بن أسماء: أخرجه الطيالسي (١٩٤٤)، وأخرجه البخاري (١٧٢٧)، وأبو عوانة (٣٢٤٢)، كلاهما عن عبد الله بن أسماء، عن جويرية، به.

هـ/ أيوب بن أبي تميمة السختياني: أخرجه عبد الرزاق في "تفسيره" (٢٩١١)، عن معمر، عن أيوب، به. ومن طريق عبد الرزاق أخرجه أحمد (٤٨٩٧ -٦٣٨٤).

الطريق الثاني: ابن عباس: له طريقين -ذكرها المصنف كما سيأتي-:

أ/ مجاهد: رواية الأموي في "المغازي" مفقودة، وأخرجه ابن أبي شيبة في "المصنف" (١٣٦١٨ - ٣٦٨٦١)، وأحمد (٣٣١١)، ابن ماجه (٣٠٤٥)، والطحاوي في "شرح مشكل الآثار" (١٣٦٤-١٣٦٥)، أبو يعلى الموصلي في "المسند" (٢٧١٨)، والطبراني في "الكبير" (١١) برقم (١١١٥٠)، والبيهقي في "دلائل النبوة" (٤/١٥١)، قال: حدثنا يزيد بن هارون، قال: أخبرنا محمد بن إسحاق، عن ابن أبي نجيح، عن مجاهد.

ب/ مقسم بن بجرة: أخرجه أحمد (١٨٥٩)، وأبو يعلى الموصلي في "المسند" (٢٤٧٦)، والطبراني في "الكبير" (ج١١) برقم (١٢١٤٩)، جميعهم من طريق هشيم، عن يزيد بن أبي زياد، عن مقسم، عن ابن عباس، به.

[١] وهب بن عبد الله بن قارب الثقفي، حجازي، قال ابن حبان: له صحبة، وتعقبه أبو نعيم - فيما نقله الحافظ في "الإصابة" - بقوله: الصّحبة والرؤية لقارب وولده عبد الله، وأما وهب فإنما روى عن أبيه، قال: حججتُ مع أبي. التاريخ للبخاري (٨/١٦٥ رقم الترجمة ٢٥٧١)، الثقات لابن حبان (٣/٤٢٧ رقم الترجمة ١٤٠٣)، الإصابة لابن حجر (٦/٤٩٠ رقم الترجمة ٩١٨٦).

[٢] روايات حديث وهب بن عبد الله : أخرجه البغوي في "معجم الصحابة" (١٩٩٤)، قال: أخبرنا عبد الله، قال: حدثني هارون بن إسحاق، وعلي بن مسلم، قالا: نا سفيان، عن إبراهيم بن ميسرة، عن وهب بن عبد الله بن قارب، وذكر الحديث.

وأخرجه أحمد (٢٧٢٠٢)، وأبو نعيم في "معرفة الصحابة" (٥٧٩٧)، وأخرجه الحميدي في "مسنده" (٩٦٠)، ومن طريقه ابن قانع في "معجم الصحابة" (٢/٨٥)، وأخرجه أبو بكر بن أبي شيبة في "المصنف" (١٣٦١٦)، وعنه ابن أبي عاصم في "الآحاد والمثاني" (١٥٩٣).

ورواه مجاهد، عن ابن عباس وهو في مغازي الأموي ومقسم[١].

قَالُوا: يَا رَسُولَ اللَّهِ، وَالْمُقَصِّرِينَ؟ قَالَ: "يرَحِمَ اللَّهُ الْمُحَلِّقِينَ". قَالُوا: يَا رَسُولَ اللَّهِ، وَالْمُقَصِّرِينَ؟ قال: "يرَحَمَ اللَّهُ الْمُحَلِّقِينَ". قَالُوا: يَا رَسُولَ اللَّهِ، "وَالْمُقَصِّرِينَ؟". قَالَ: "وَالْمُقَصِّرِينَ". فَقَالُوا: فَمَا بَالُ الْمُحَلِّقِينَ ظَاهَرْتَ لَهُمْ التَّرَحُّمِ؟ قَالَ: "لَمْ يَشُكُّوا".

١٢١- وفي حديث أبي عبيد[٢]، وابن المسيب، عن أبي هريرة، عن رسول الله: "رَحِمَ اللَّه لُوطًا، لَقَدْ كَانَ يَأْوِي إِلَى رُكْنٍ شَدِيد[٣].." الحديث. رواه البخاري ومسلم[٤].

---

(١) مِقسم بن بُجْرة، ويقال نَجدة، أبو القاسم، صدوق وكان يرسل. خ ٤. التقريب (رقم الترجمة ٦٨٧٣).

(٢) سعد بن عبيد الزهري، مولى عبد الرحمن بن أزهر، يكنى أبا عبيد، ثقة، وقيل له إدراك ع. التقريب (رقم الترجمة ٢٢٤٨).

(٣) معنى (يأوي): يستند ويعتمد، (ركن شديد) قوي وعزيز يمتنع به، قال الحافظ في "الفتح": إن كان ليأوي إلى ركن شديد، أي: إلى الله سبحانه وتعالى، يشير ﷺ إلى قوله تعالى: {لَوْ أَنَّ لِي بِكُمْ قُوَّةً أَوْ ءَاوِي إِلَىٰ رُكْنٍ شَدِيدٍ ﴿٨٠﴾} ويقال: إن قومَ لوطٍ لم يكن فيهم أَحد يجتمع معه في نسبه لأنهم من سدوم وهي من الشام، وكان أصلُ إبراهيم ولوط من العراق، فلما هاجر إبراهيم إلى الشام هاجر معه لوط، فبعث الله لوطاً إلى أهل سدوم، فقال: لو أن لي منعةً وأقارب وعشيرة لكنت أستنصر بهم عليكم ليدفعوا عن ضيفاني، ولهذا جاء في بعض طرق هذا الحديث كما أخرجه أحمد عن أبي هريرة عن النَّبيّ ﷺ قال: "قال لوط: لو أن لي بكم قوة أو آوي إلى ركن شديد قال: فإنه كان يأوي إلى ركن شديد، ولكنه عنى عشيرته فما بعث الله نبيًا إلا في ذرْوة من قومه، ...ألم تر إلى قول قوم شعيب {وَلَوْلَا رَهْطُكَ لَرَجَمْنَكَ} " ا.هـ (٦/٤١٥-٤١٦).

(٤) روايات الحديث عن أبي هريرة رَضِيَ اللَّهُ عَنْهُ:

الطريق الأول: الزهري، عن أبي عبيد: له طريقين:

١/ مالك بن أنس: وعنه طريقين:

أ/ جويرية بن أسماء: أخرجه البخاري في كتاب أحاديث الأنبياء، باب قول الله تعالى: {وَإِلَىٰ ثَمُودَ أَخَاهُمْ صَٰلِحًا} (٣٣٨٧)، والنّسائي في "الكبرى" (١٠٩٨٤) وَ(١١١٨٩)، وأبو عوانة في "المستخرج" (٢٣٢) جميعهم من طرق عن عبد الله بن محمد، عن جويرية، بهذا الإسناد.

ب/ محمد بن علي بن داود: أخرجه أبو عوانة (٢٣٢).

٢/ أبو أويس: أخرج له البزار (٢/٧٦٦١)، وابن مندة في "الإيمان" (٣٧١)، كلاهما من طرق عن أبي أويس.

الطريق الثاني: الزهري، عن سعيد بن المسيب: له ثلاث طرق:

١/ يونس بن يزيد: وعنه ثلاث طرق:

أ/ عبد الله بن وهب القرشي: أخرجه البخاري(٣٣٧٢)، عن أحمد بن صالح، عن ابن وهب. ومن طريقه أخرجه البغوي في "شرح السنة"(٦٣). وأخرجه مسلم مطولًا في كتاب الفضائل، باب فضائل إبراهيم الخليل ﷺ (١٥٢-١٥١)، وابن ماجه (٤٠٢٦)، كلاهما عن حرملة بن يحيى. وأخرجه ابن ماجه (٤٠٢٦)، وأبو عوانة (٢٣٠)، والطحاوي في "شرح مشكل الآثار" (٣٢٦)، وابن مندة في "الإيمان" (٣٦٨)، من طريق يونس بن عبد الأعلى، وأخرجه ابن حبان (٦٢٠٨)، عن ابن قتيبة، عن يزيد بن موهب، جميعهم عن ابن وهب، به.

=

١٢٢- قال أبو بكر أحمد بن عمرو البزاز: حدثنا عمرو بن علي[١]، ثنا حماد بن مسعدة[٢]، عن عمران العَمي[٣]، عن الحسن[٤]، عن أنس قال: قال رسول الله ﷺ: "لا أزال أَشْفَع وأُشَفَّع، أو قال: يشَفِّعني ربي حَتَّى أَقُولَ: أَيْ رَبِّ قد شَفَّعْتنِي فِيمَنْ قَالَ: لا إِلَهَ إِلا اللَّهُ ، فيَقَالُ يَا مُحَمَّدُ : هَذِهِ لَيْسَتْ لَكَ، وَلا لأَحَدٍ، هَذِهِ لِي، وَعِزَّتِي وَرَحْمَتِي، لا أَدَعُ فِي النَّار أَحَدًا يَقُولُ: لا إِلَهَ إِلا اللَّهُ"[٥].

١٢٣- وقال: حدثنا محمد بن مرزوق بن بكير[٦]، وعمر بن الخطاب السجستاني[٧]، وإبراهيم بن محمد بن سلمة[٨] يتقاربون في حديثهم، قالوا: ثنا عبد الله بن رجاء[٩]، ثنا سعيد بن سلمة[١٠] قال: أخبرني موسى بن جبير[١١]،

ب/ جرير: أخرجه أحمد (٨٣١١) وَ(٨٣٢٩) عن وهب بن جرير، عن أبيه، عن يونس، به.

ج/ عمرو بن الحارث: أخرج له البخاري (٤٦٩٤)، وأبو عوانة (٢٣١)، وابن مندة في "الإيمان" (٣٦٩)، والبيهقي في "الأسماء والصفات" (١٠٧١).

٢/ مالك: أخرج له البخاري (٣٣٨٧)، ومسلم (١٥١)، والطحاوي في "شرح مشكل الآثار" (٣٢٩)، والنّسائي في "الكبرى" (١٠٩٨٤) (١١١٨٩) كلاهما من طريق عبد الله بن محمد، عن جويرية بن أسماء، عن مالك، به.

٣/أبو أويس: أخرج له البزار (٢/٧٦٦١)، وأبو عوانة (٢٣٢)، وابن مندة في "الإيمان" (٣٧١)، جميعهم من طرق عن أبي أويس، به.

[١] عمرو بن علي بن بحر بن كنيز، أبو حفص الفلاس الصيرفي الباهلي البصري ثقة حافظ، ع. التقريب (رقم الترجمة ٥٠٨١).

[٢] حماد بن مسعدة التميمي أبو سعيد البصري، ثقة .ع. التقريب (رقم الترجمة ١٥٠٥)

[٣] عمران بن داوَر، أبو العوام القطان البصري صدوق يهم ورمي برأي الخوارج. خت ٤. التقريب (رقم الترجمة ٥١٥٤).

[٤] الحسن بن أبي الحسن البصري، ثقة فقيه فاضل مشهور وكان يرسل كثيرًا ويدلس [سبقت ترجمته بحديث رقم (٨٩)].

[٥] رواه البزار في "مسنده" (٦٦٧٠) كما أورده المصنف عنه. وورد في البخاري بنحو هذا المعنى في حديث الشفاعة (٧٤١٠) عن أنس: "ثُمَّ يُقَالُ: ارْفَعْ مُحَمَّدُ، قُلْ يُسْمَعْ، وَسَلْ تُعْطَهْ، وَاشْفَعْ تُشَفَّعْ، فَأَحْمَدُ رَبِّي بِمَحَامِدَ عَلَّمَنِيهَا، ثُمَّ أَشْفَعُ، ...: يَخْرُجُ مِنَ النَّارِ مَنْ قَالَ: لاَ إِلَهَ إِلَّا اللَّهُ وَكَانَ فِي قَلْبِهِ مِنَ الخَيْرِ مَا يَزِنُ شَعِيرَةً، ثُمَّ يَخْرُجُ مِنَ النَّارِ مَنْ قَالَ: لاَ إِلَهَ إِلَّا اللَّهُ وَكَانَ فِي قَلْبِهِ مِنَ الخَيْرِ مَا يَزِنُ بُرَّةً ..".

[٦] محمد بن محمد بن مرزوق بن بكير الباهلي البصري، وقد ينسب لجده مرزوق، صدوق له أوهام.م ت ق. التقريب (رقم الترجمة ٦٢٧١).

[٧] عمر بن الخطاب السِجِسْتاني، نزيل الأهواز، القشيري، صدوق، د. التقريب (رقم الترجمة ٤٨٨٩).

[٨] إبراهيم بن محمد بن سلمة المرادي، أبو إسحاق، سمع: عبد الله بن يوسف التنيسي، والنضر بن عبد الجبار المرادي، وحدث، مات سنة (٢٨٤هـ). تاريخ الإسلام (٦/٧١٠ رقم الترجمة ١٢٠).

[٩] عبد الله بن رجاء بن عمر الغُداني بصري، صدوق يهم قليلًا، خ خدس ق. التقريب (رقم الترجمة ٣٣١٢).

[١٠] سعيد بن سلمة بن أبي الحسام العدوي ، صدوق صحيح الكتاب يخطىء من حفظه، خت م د س. التقريب (رقم الترجمة ٢٣٢٦).

[١١] موسى بن جبير الأنصاري المدني الحذاء، مولى بني سلمة، نزيل مصر، مستور، د ق. التقريب (رقم الترجمة ٦٩٥٤).

عن أبي أمامة بن سهل[١]، عن أبي هريرة، قال: قال رسول الله ﷺ: "إِنَّ أَدْنَى أَهْلِ الجَنَّة حَظًّا أَوْ نَصِيبًا، قَوْمٌ يُخْرِجُهُمُ اللَّهُ مِنَ النَّار، فَيَرْتَاحُ لَهُمُ الرَّبُّ تَبَارَكَ وَتَعَالَى، أَنَّهُمْ كَانُوا لا يُشْرِكُونَ بِاللَّهِ شَيْئًا، فَيُنْبَذُونَ بِالْعَرَاءِ، فَيَنْبُتُونَ كَمَا يَنْبُتُ الْبَقْلُ، حَتَّى إِذَا دَخَلَتِ الأَرْوَاحُ أَجْسَادِهِمْ قَالُوا: رَبَّنَا كَالَّذِي أَخْرَجْتَنَا مِنَ النَّار وَرَجَّعْتَ الأَرْوَاحَ فِي أَجْسَادِهَا، فَاصْرِفْ وُجُوهَنَا عَنِ النَّار، قال: فَيَصْرِفُ وُجُوهَهُمْ عَنِ النَّار"[٢].

١٢٤ - أخبرنا عيسى[٣]، أنا ابن اللَّتي، أنا عبد الأول، أنا الدَّاوُودي، أنا ابن حَمُّويه، أنا أبو عمران، أنا الدّارمي، أنا الحسن بن الربيع[٤]، ثنا أبو الأحوص[٥]، عن الأعمش، عن أبي سفيان[٦]، عن جابر، قال: قال رسول الله: "قَارِبُوا وَسَدِّدُوا وَاعْلَمُوا أَنَّ أَحَداً مِنْكُمْ لَنْ يَنْجيه عَمَلِهِ، قَالُوا يَا رَسُولَ اللَّهِ: وَلا أَنْتَ؟ قال: وَلا أَنَا إِلا أَنْ يَتَغَمَّدَنِيَ اللَّهُ بِرَحْمَةٍ مِنْهُ وَفَضْلٍ"[٧].

رواه مسلم عن الأعمش، عن أبي سفيان، عن جابر، والأعمش، عن أبي صالح[٨]، عن أبي هريرة بالإسنادين جميعًا[٩].

---

[١] أسعد بن سهل بن حُنيف وقيل: سعد بن سهل الأنصاري، أبو أمامة معروف بكنيته، معدود في الصحابة، له رؤية ولم يسمع من النَّبيّ ﷺ ع. التقريب (رقم الترجمة ٤٠٢).

[٢] رواه البزار في "مسنده"(٧٦٢٩) كما أورده المصنف عنه.

الحكم على الحديث: قال الهيثمي في "مجمع الزوائد": رواه البزار، ورجاله ثقات. (١٠/ ٤٠٠). وانظر: فتح الباري لابن رجب (١/ ٩٧).

[٣] رجال الإسناد: عيسى بن عبد الرحمن بن معالي الصالحي، وعبد الله بن عمر بن اللَّتي أبو المنجّى، وعبد الأول بن عيسى السجزي أبو الوقت، وعبد الرحمن بن محمد بن المظفر الدَّاوودي ثقة عابد، عبد الله بن أحمد بن حَمُّوية السذُرخسي، وعيسى بن عمر بن العباس أبو عمران السَّمرقندي، صدوق، وعبد الله بن عبد الرحمن الدَّارمي، ثقة فاضل [جميعهم سبقت ترجمتهم بحديث رقم (٤٥)].

[٤] الحسن بن الربيع البجلي، أبو علي الكوفي البُوراني، ثقة. ع. التقريب (رقم الترجمة ١٢٤١).

[٥] سلام بن سليم الحنفي مولاهم، أبو الأحوص الكوفي، ثقة متقن، صاحب حديث.ع. التقريب (رقم الترجمة ٢٧٠٣).

[٦] طلحة بن نافع الواسطي، أبو سفيان الإسكاف، نزل مكة، صدوق.ع. التقريب (رقم الترجمة ٣٠٣٥).

[٧] رواه الدارمي في "السنن" (٢٩٣٩). وقد سبق في بداية الباب رقم (١١٣)، وسبق تخريجه مفصلًا برقم (١٢٤).

[٨] ذكوان أبو صالح السمان الزيات المدني، ثقة ثبت [سبقت ترجمته بحديث رقم (٤١)].

[٩] طرق الحديث:

الطريق الأول: الأعمش، عن أبي سفيان، عن جابر:

١/ عبد الله بن نمير: أخرجه مسلم (٢٨١٧)، وأحمد (١٠٤٢٦).

٢/ عبد العزيز بن مسلم: أخرجه من طريقه أبو يعلى في "المسند" (١٧٧٥)، ومن طريق أبي يعلى أخرجه ابن حبان (٣٥٠).

=

١٢٥- وبه أنا الدارمي، ثنا عفان[١]، ثنا جعفر بن سليمان[٢]، ثنا الجعد أبو عثمان[٣] قال: سمعت أبا رجاء العُطاردي[٤]، قال سمعت ابن عباس، عن رسول الله ﷺ فيما يرويه عن ربه عزوجل / قال: قال [٢٣٦/أ] رسول الله: "إِنَّ رَبَّكُم رَحِيم مَنْ هَمَّ بِحَسَنَةٍ فَلَمْ يَعْمَلْهَا كُتِبَتْ لَهُ حَسَنَةً، فَإِن عَمِلَهَا كُتِبَتْ عَشْرًا إِلَى سَبْعِمِائَةِ ضِعْف[٥] إِلَى أَضْعَافٍ كَثِيرَةٍ، وَمَنْ هَمَّ بِسَيِّئَةٍ فَلَمْ يَعْمَلْهَا كُتِبَتْ لَهُ حَسَنَةً، فَإِن عَمِلَهَا كُتِبَتْ وَاحِدَة، أَوْ يَمْحُوهَا، وَلَا يَهْلِكُ عَلَى اللهِ إِلَّا هَالِكٌ"[٦].

٣/ محمد بن طلحة اليامي: أخرجه أحمد (١٤٦٢٨) عن سريج بن النعمان، عن محمد بن طلحة.

٤/ أبو الأحوص: أخرجه الدارمي في "السنن" (٢٩٣٩).

الطريق الثاني: الأعمش، عن أبي صالح، عن أبي هريرة:

١/عبد العزيز بن مسلم: أخرجه أحمد (١٤٩٠١)، و أبو يعلى في "المسند" (١٧٧٥)، ومن طريقه أخرجه ابن حبان (٣٥٠).

٢/ شريك بن عبد الله: أخرجه ابن ماجه (٤٢٠١)، والطبراني في "الأوسط" (٤٢٧٢) والقضاعي في "مسند الشهاب" (٦٢٦) ثلاثتهم من طريق شريك بن عبد الله.

٣/ عبد الله بن نمير: أخرجه مسلم في كتاب صفة القيامة والجنَّة والنَّار، باب لن يدخل أحد الجنَّة بعمله، (٧٦-٢٨١٦)، و أحمد (١٠٤٢٥)، والبيهقي في "الأسماء والصفات" (١٠٣٥) ثلاثتهم من طريق ابن نمير، عن الأعمش.

٤/ يعلى بن عبيد الطنافسي: أخرجه أحمد (١٠٤٢٥)، والبغوي في "شرح السنة" (٤١٩٤)، وابن بشران في "الأمالي- الجزء الثاني" (١١٤٤)، وابن عساكر في "المعجم" (٧٤٨).

٥/ أبو معاوية: أخرجه مسلم (٢٨١٦)، عن أبي بكر بن أبي شيبة، وأبي كريب، عن أبي معاوية.

٦/أبو الأحوص: أخرجه الدارمي في "السنن" (٢٧٧٥).

٧/ سفيان: أخرجه أبو نعيم في "الحلية" ١٢٩/٧ من طريق سفيان.

[١] عفان بن مسلم بن عبد الله الباهلي، أبو عثمان الصفار البصري، ثقة ثبت، قال ابن المديني: كان إذا شك في حرف من الحديث تركه وربما وهم، وقال ابن معين أنكرناه في صفر سنة تسع عشرة، ومات بعدها بيسير ع. التقريب (رقم الترجمة ٤٦٢٥).

[٢] جعفر بن سليمان الضبعي، أبو سليمان البصري، صدوق زاهد، لكنه كان يتشيع [سبقت ترجمته بحديث رقم (٢٧)].

[٣] الجعد بن دينار اليَشْكُري، أبو عثمان الصيرفي البصري، صاحب الحُلى، ثقة، خ م د ت س. التقريب (رقم الترجمة ٩٢٤).

[٤] عمران بن مِلْحان ويقال ابن تيم، أبو رجاء العطاردي، مشهور بكنيته، مخضرم ثقة معمر، ع. التقريب (رقم الترجمة ٥١٧١).

[٥] مطموسة في المخطوط، وأثبتها: الدارمي في "السنن"، والطبراني في "الكبير"، والبيهقي في "الآداب"، وأبو نعيم في "الحلية".

[٦] فوائد من الحديث: فيه أن كتابة الأعمال لها أربع حالات:

١. أن يهم العبد بالحسنة فلا يعملها فيكتبها الله عزوجل له حسنة.
٢. أن يهم بالحسنة ثم يعملها فيكتبها الله له عشر حسنات.
٣. أن يهم بالسيئة فلا يعملها فتكتب له حسنة، لكن النُّصوص الأخرى تدلّ على أن الذي يهم بالسيئة ولا يعملها لها ثلاث حالات:

=

رواه مسلم، عن يحيى بن يحيى[١]، عن جعفر بن سليمان[٢]، فوقع لنا بدلًا عاليًا[٣].

١٢٦- عن عثمان بن موهب الهاشمي[٤] قال: سمعت أنس بن مالك يقول: قال النَّبيّ ﷺ لفاطمة: "ما يمنعك أن تسمعين مَا أُوصِيكِ بِهِ، أَنْ تَقُولِي إِذَا أَصْبَحْتِ وَإِذَا أَمْسَيْتِ: يَا حَيُّ يَا قَيُّومُ بِرَحْمَتِكَ أَسْتَغِيثُ، أَصْلِحْ لِي شَأْنِي كُلَّهُ، وَلَا تَكِلْنِي إِلَى نَفْسِي طَرْفَةَ عَيْنٍ".

رواه النّسائي والحاكم في المستدرك، وأبو عبد الله المقدسي في المختارة[٥].

أ/ ألا يعملها انشغالًا عنها وذهولًا وعدم مبالاة، فهذا لا تكتب عليه ولا له.

ب/ ألا يعملها عجزًا عنها بعد عزمه وتصميمه عليها، وفعل أسبابها، فهذا تكتب عليه سيئة.

ج/أن يهم بالسيئة فلا يعملها ويتركها خوفًا من الله، فهذا تكتب له حسنة.

٤. أن يهم بالسيئة فيعملها فيكتبها الله له سيئة واحدة. المنحة (١١/٤٥٥).

• قوله: "ولا يهلك على الله إلا هالك" قال القاضي عياض- فيما نقله الإمام النووي عنه-: معناه: من حُتِم هلاكُه، وسُدت عليه أبواب الهدى مع سعة رحمة الله تعالى وكرمه... فمن حُرِم هذه السَّعة وفاتَه هذا الفضل وكثرت سيئاته حتى غلبت مع أن أفراد حسناته متضاعفة، فهو الهالك المحروم. والله أعلم. شرح النووي (٢/١٥٢) باختصار.

[١] يحيى بن يحيى بن بكر بن عبد الرحمن التميمي أبو زكريا النيسابوري، ثقة ثبت إمام. خ م ت س. التقريب (رقم الترجمة ٧٦٦٨).

[٢] روايات الحديث: عن جعفر بن سليمان:

١/ عفان بن مسلم: أخرجه الدارمي في "السنن" (٢٨٢٨)، وأحمد (٢٥١٩)، كلاهما عن عفان.

وأخرجه أبو عوانة (٢٤٢) عن محمد بن إسحاق الصاغاني، عن عفان، به.

٢/ يحيى بن يحيى: أخرجه مسلم في كتاب الإيمان، باب إذا هم العبد بحسنة (٢٠٨-١٣١)، وابن مندة في "الإيمان" (٣٨١).

٣/ يحيى بن عبد الحميد: أخرجه عبد بن حميد في "المنتخب من مسنده" (٧١٦).

٤/ قتيبة بن سعيد: أخرجه النّسائي في "الكبرى" (٧٦٢٣)، وأبو نعيم في "الحلية" (٢/٣٠٧) وَ (٦/٢٩٢)، والبيهقي في "الشعب" (٣٢٩)، وله في "الأسماء والصفات" (١٢١)، وله في "الآداب" (٨٦٥).

٥/ محمد بن عبد الله الرقاشي: أخرجه الطبراني في "الكبير" (ج١٢) رقم (١٢٧٦٠).

٦/علي بن عبد الله: أخرجه ابن منده في "التوحيد" (١٩٠).

٧/ عبيد الله بن عمر، وبشار بن موسى: أخرجه ابن أبي الدنيا في "التوبة" (٢٦).

[٣] وقع لنا بدلًا عاليًا: البدل: هو أن يوافقه في شيخ شيخه. مقدمة ابن الصلاح (ص٣٦٥).

[٤] عثمان بن موهب عن أنس مقبول. س. التقريب (رقم الترجمة ٤٥٢١).

[٥] أخرجه النّسائي في "الكبرى" (١٠٣٣٠) عن عبد الرحمن بن محمد بن سلام.

=

١٢٧- وروى أبو بكر بن السُّنِّي في عمل يوم وليلة: لرُحيل بن معاوية[١] أخي زهير بن معاوية[٢]، عن يزيد الرَّقاشي[٣]، عن أنس بن مالك قال: كان رسول الله ﷺ إذا حَزَبه أمرٌ قال: "يَا حَيُّ يَا قَيُّومُ بِرَحْمَتِكَ أَسْتَغِيثُ"[٤].

وأخرجه الحاكم في "المستدرك " (٢٠٠٠)، من طريق ابن أبي الدنيا، عن الحسن بن الصباح، وغيره. ومن طريق الحاكم أخرجه البيهقي في "الأسماء والصفات" (٢١٣).

وأخرجه أبو عبد الله المقدسي في "المختارة"(٢٣١٩)، والبزار(٦٣٦٨)، وابن السني في "عمل اليوم والليلة" (٤٨) ثلاثتهم من طريق سلمة بن شبيب، جميعهم عن زيد بن الحباب، عن عثمان بن عبد الله بن موهب، عن أنس بن مالك رضي الله عنه.

الحكم على الحديث: قال الحاكم: صحيح على شرط الشيخين، ووافقه الذهبي، وقال الألباني في "الصحيحة": هذا سند حسن، رجاله كلهم ثقات غير عثمان بن موهب. (٤٤٩/١) برقم (٢٢٧).

[١] رُحيل بن معاوية بن حُديج الجعفي، أخو أبي خثيمة زهير، صدوق. ت. التقريب (رقم الترجمة ١٩٣٠).

[٢] زهير بن معاوية بن حديج، أبو خيثمة الجعفي الكوفي، ثقة ثبت إلا أن سماعه عن أبي إسحاق بأخرة، ع. التقريب (رقم الترجمة ٢٠٥١).

[٣] يزيد بن أبان الرقاشي، أبو عمرو البصري، ضعيف زاهد [سبقت ترجمته بحديث رقم (١١٧)].

[٤] أخرجه ابن السني في "عمل اليوم والليلة" (٣٣٨) عن إسماعيل بن معاوية وليس رحيل.

وأخرجه الترمذي في"السنن" (٣٥٢٤) من طريق رحيل به

الحكم على الحديث: قال الترمذي: حديث غريب. وقال الألباني في "الصحيحة":علته يزيد بن أبان وهو ضعيف، مع صلاحه وعبادته، لكن له شاهد. للاستزادة: (٥٥٦/٧) برقم (٣١٨٢).

٨- فصل في أنَّ الرَّحمة التي يتراحم بها الخلق مخلوقة، وتسميته المخلوق للرحمة رحمة[١]

١٢٨- عن الزهري، أخبرني سعيد بن المسيب[٢]، عن أبي هريرة قال: سمعت رسول الله ﷺ يقول: "جَعَلَ اللَّهُ الرَّحْمَةَ مِائَةَ جُزْءٍ، فَأَمْسَكَ عِنْدَهُ تِسْعًا وَتِسْعِينَ، وَأَنْزَلَ فِي الأَرْضِ جُزْءًا، فَمِنْ ذَلِكَ الجُزْءِ يَتَرَاحَمُ الخَلْقُ، حَتَّى تَرْفَعَ الفَرَسُ حَافِرَهَا عَنْ وَلَدِهَا، خَشْيَةَ أَنْ تُصِيبَهُ"[٣] رواه البخاري ومسلم[٤].

أخبرنا عيسى[٥]، أنبأ ابن اللَّتي، أنبأ عبد الأول، أنبأ الدَّاوُوْدي، أنبأ ابن حَمُّويه، أنا أبو عمران، أنا عبد الله بن عبد الرَّحمن الدَّارمي، أنا الحكم بن نافع[٦]، عن سعيد، عن الزهري بهذا الحديث.

١٢٩- وقال العلاء بن عبد الرحمن[٧]، عن أبيه، عن أبي هريرة أنَّ رسول الله ﷺ قال: "خَلَقَ اللهُ مِائَةَ رَحْمَةٍ، فَوَضَعَ وَاحِدَةً بَيْنَ خَلْقِهِ وَخَبَأَ عِنْدَهُ مِائَةً إِلَّا وَاحِدَةً"[٨].

---

[١] مناسبة ذكر هذا الباب ضمن صفات الله تعالى: لما ذكر المؤلِّف رَحِمَهُ ٱللَّهُ صفة الرَّحمة التي هي صفة من صفات الله تعالى، ذكر النَّوع الثَّاني من الرَّحمة وهي الرَّحمة المخلوقة.

[٢] سعيد بن المسيب بن حزن بن أبي وهب القرشي، أحد العلماء الأثبات الفقهاء [سبقت ترجمته بحديث رقم (٧٩)].

[٣] فائدة من الحديث: استدل المؤلِّف رَحِمَهُ ٱللَّهُ بهذا الحديث على أنَّ الرَّحمة هنا هي الرَّحمة المخلوقة، وهي غير الرَّحمة التي هي من صفات الله تعالى، فالرَّحمة رحمتان: رحمة مخلوقة التي ذكرت في الحديث، والرَّحمة التي هي صفة من صفاته سبحانه كما في الباب السابق.

[٤] أخرجه البخاري في كتاب الأدب، باب جعل الله الرحمة مائة جزء (٦٠٠٠)، ومسلم في كتاب التوبة، باب في سعة رحمة الله تعالى وأنَّها سبقت غضبه (١٧-٢٧٥٢)، والدارمي في "السنن" (٢٨٢٧).

[٥] رجال الإسناد: عيسى بن عبد الرحمن بن معالي الصالحي، وعبد الله بن عمر بن اللَّتي أبو المنجّى، وعبد الأول بن عيسى السجزي أبو الوقت، وعبد الرحمن بن محمد بن المظفر الدَّاوودي ثقة عابد، وعبد الله بن أحمد بن حَمُّوية السُرخسي، وعيسى بن عمر بن العباس أبو عمران السَّمرقندي، صدوق، وعبد الله بن عبد الرحمن الدَّارمي ثقة فاضل [جميعهم سبقت ترجمتهم بحديث رقم (٤٥)].

[٦] الحكم بن نافع البهراني، ثقة ثبت [سبقت ترجمته بحديث رقم (١١)].

[٧] العلاء بن عبد الرحمن بن يعقوب الحرقي، صدوق وربما وهم، وأبيه عبد الرحمن ثقة [سبقت ترجمتهما بحديث رقم (٦٤)].

[٨] روايات الحديث عن أبي هريرة رَضِيَ ٱللَّهُ عَنْهُ:

الطريق الأول: العلاء بن عبد الرحمن، عن أبيه عبد الرحمن الجهني:

أ/إسماعيل بن جعفر: أخرجه عنه علي بن حجر في "أحاديث إسماعيل بن جعفر" (٢٧٦)، ومن طريقه مسلم في كتاب التوبة، باب سعة رحمة الله تعالى (١٨-٢٧٥٢).

وأخرجه البيهقي في "الأسماء والصفات" (١٠٣٨)، من طريق أبي الربيع، وأخرجه أبو يعلى في "المسند" (٦٥٠٩) عن يحيى بن أيوب، كلاهما عن إسماعيل به.

=

ب/زهير التميمي: أخرجه أحمد (٨٤١٥) وَ(١٠٢٨٠) من طرق عنه.

ج/ عبد العزيز بن محمد: أخرجه الترمذي في "السنن" (٣٥٤١)، عن قتيبة، وأخرجه ابن مندة في "التوحيد" (١٩٣) من طريق القعنبي، كلاهما عن عبد العزيز، به.

الطريق الثاني: عبد الملك بن أبي سليمان، عن عطاء بن أبي رباح:

ا/ يحيى : أخرجه أحمد (٩٦٠٩).

ب/ عبد الله بن نمير: أخرجه مسلم في كتاب التوبة، باب سعة رحمة الله تعالى وأنها سبقت غضبه (١٩-٢٧٥٢)، عن محمد بن عبد الله بن نمير، عن أبيه، وأخرجه ابن المبارك في "الزهد" (٨٩٣) من طريق الحسين، عن عبد الله بن نمير.

ج/ يزيد بن هارون: أخرجه ابن ماجه في "السنن" (٤٢٩٣)، عن ابن أبي شيبة، عن يزيد، به.

د/ابن المبارك: أخرجه ابن حبان في "الصحيح" (٦١٤٧).

ه/ عبدة: أخرجه أبي يعلى الموصلي في "المسند" (٦٣٧٢) (٦٤٤٥)، عن إسحاق بن إسرائيل، عن عبدة، به.

ي/ إسحاق بن يوسف: أخرجه ابن أبي الدنيا في "حسن الظن بالله" (١٤٥)، عن أبي خيثمة، عن إسحاق، به.

الطريق الثالث: أبو عثمان النهدي: لم أقف على رواية ابن أبي خزيمة، ورواه الدولابي في "الكنى والأسماء" (٢٠٤٢)، من طريق يزيد بن هارون، عن أبي يوسف الصقيل، عن أبي عثمان، به.

وأخرجه الحاكم (١٨٦) من طريق يزيد بن هارون، عن الحجاج بن أبي زينب، عن أبي عثمان، به.

الطريق الرابع: عوف بن أبي جميلة، عن خلاس بن عمرو:

أخرجه أحمد (١٠٦٧٠)، عن محمد بن جعفر، وفي (١٠٦٧١)، عن روح، كلاهما عن عوف، به.

وأخرجه البيهقي في "شعب الإيمان" (١٠٠٨)، من طريق معاذ بن معاذ، عن أبيه، عن عوف، به.

وأخرجه الحاكم في "المستدرك" (١٨٥)، من طريق هوذة بن خليفة، عن عوف به. وقال: هذا حديث صحيح على شرط الشيخين ولم يخرجاه بهذا اللفظ، وقال الذهبي: على شرطهما وأخرجا منه.

الطريق الخامس: سعيد بن أبي سعيد المقبري:

أخرجه البخاري في كتاب الرقاق، باب الرجاء مع الخوف، (٦٤٦٩) من طريق عمرو بن أبي عمرو، عن سعيد، به.

وأخرجه البيهقي في "الأسماء والصفات" (١٠٣٦)، وله في "القضاء والقدر" (١٣٨)، كلاهما من طريق الحسن بن سفيان، عن قتيبة بن سعيد.

الطريق السادس: ابن شهاب، عن سعيد المسيب:

أخرجه مسلم (١٧-٢٧٥٢)، واللالكائي في "شرح أصول الاعتقاد" (٢٢٦٨)، وابن حبان (٦١٤٨)، والبيهقي في"القضاء والقدر"(١٣٧) جميعهم من طرق عن حرملة بن يحيى، عن ابن وهب، عن يونس بن عبد الأعلى.

وأخرجه الدارمي (٢٨٢٧)، والبخاري (٦٠٠٠)، وله في "الأدب المفرد" (١٠٠) عن الحكم بن نافع، عن شعيب.

وأخرجه اللالكائي (٢٢٦٩)، والبيهقي في "شعب الإيمان" (١٠٤٧٠)، وله في "الآداب" (٢٥). من طريق أبي اليمان، عن شعيب.

وأخرجه الطبراني في "الأوسط" (٩٩١) من طريق الأوزاعي. جميعهم (يونس بن عبد الأعلى وشعيب والأوزاعي) عن ابن شهاب، عن سعيد بن المسيب.

حديث حسن صحيح هو في الثالث من حديث علي بن حجر.

وروي من حديث عطاء[١] عن أبي هريرة في الأول من حديث أبي علي بن خزيمة.

وستة مجالس ابن محمش[٢]. رواه مسلم.

ومن حديث أبي عثمان النهدي[٣]، عن أبي هريرة كذلك. في أول أبي علي بن خزيمة.

ومن حديث أبي عثمان، عن سلمان[٤] في ثالث حديث عبد الله بن هاشم[٥]، وهو في تفسير عبد الرزاق[٦] موقوفًا[٧].

---

(١) عطاء بن أبي رباح القرشي، ثقة فقيه فاضل، لكنه كثير الإرسال [سبقت ترجمته بحديث رقم (٢٩)].

(٢) محمد بن محمد بن محمش الزيادي، أبو طاهر الشافعي، الفقيه العلامة القدوة، شيخ خراسان، الأديب، سمع من أبي العباس الأصم، وكان إمامًا في المذهب، متبحرًا في علم الشروط، له فيه مصنَّف، وكان إمام أصحاب الحديث ومسندهم ومفتيهم، مات سنة (٤١٠هـ). السير للذهبي (١٧/٢٧٦ رقم الترجمة ١٦٩).

(٣) عبد الرحمن بن ملّ، أبو عثمان النَهْدي، مشهور بكنيته، مخضرم، ثقة ثبت عابد. ع. التقريب (رقم الترجمة ٤٠١٧).

(٤) سلمان الفارسي، أبو عبد الله ويقال له: سلمان الخير، أصله من أصبهان، أول مشاهده الخندق.ع. التقريب (رقم الترجمة ٢٤٧٧).

(٥) عبد الله بن هاشم بن حيان العبدي، أبو عبد الرحمن الطوسي، سكن نيسابور، ثقة صاحب حديث.م. التقريب (رقم الترجمة ٣٦٧٥).

(٦) عبدالرزاق بن همام بن نافع، أبو بكر الصنعاني، ثقة حافظ شهير [سبقت ترجمته بحديث رقم (٣١)].

(٧) روايات الحديث عن أبي عثمان النهدي، عن سلمان الفارسي:

الطريق الأول: عاصم بن سليمان: أخرجه عبد الرزاق في "تفسيره" (٧٧٤)، ومن طريقه أخرجه ابن أبي حاتم في "التفسير" (٧١٤٢). عن معمر، عن عاصم، به

الطريق الثاني: سليمان بن طرخان التيمي:

١/معاذ بن معاذ: أخرجه مسلم في كتاب التوبة، باب في سعة رحمة الله تعالى وأنها سبقت غضبه، (٢٠-٢٧٥٣)، عن الحكم بن موسى، عنه.

وأخرجه ابن مندة في "التوحيد" (١٩١)، والبيهقي في "الأسماء والصفات" (١٠٣٧)، وله في "شعب الإيمان" (١٠٠٧)، كلاهما من طريق الحسن بن محمد بن الصباح، عن معاذ، به.

وأخرجه ابن أبي الدنيا في "حسن الظن بالله" (٥)، عن داود بن عمرو، عن معاذ، به.

٢/ داود بن أبي هند: له عدة طرق:

أ/ أبو معاوية: أخرجه مسلم في كتاب التوبة، باب في سعة رحمة الله تعالى وأنها سبقت غضبه (٢١-٢٧٥٣)، عن عبد الله بن نمير، وأخرجه البيهقي في "القضاء والقدر" (١٣٩) من طريق ابن نمير أيضًا، عن أبي معاوية.

وأخرجه ابن حبان (٦١٤٦)، من طريق محمد بن العلاء بن كريب، عن أبي معاوية.

=

وعن طاووس[١] قوله[٢].

وروي من حديث خِلاس بن عمرو[٣]، عن أبي هريرة. وهو في الثاني من حديث حمزة الدهقان[٤].

ومن حديث أبي عثمان أيضًا. في جزء أبي علي بن رزين[٥]، ورابع الغيلانيات[٦].

ومن حديث سعيد المقبُري، عن أبي هريرة. في الثاني من الأبواب لأبي بكر بن زياد النيسابوري[٧].

رواه مسلم[٨].

وأخرجه الطبراني في "الكبير" (ج٦) برقم (٦١٤٤) من طريق عثمان بن أبي شيبة، عن أبي معاوية.

ب/ يزيد بن زريع: أخرجه الحاكم (٧٦٢٨).

ج/ عبد الرحيم بن سليمان: أخرجه ابن أبي شيبة في "المصنف" (٣٤٢٠٦).

٣/ يحيى بن سعيد: أخرجه عنه أحمد (٢٣٧٢٠)، وأخرجه البزار (٢٥٠٧) عن عمرو بن علي، عن يحيى.

٤/ المعتمر بن سليمان: أخرجه ابن المبارك في"الزهد" (١٠٢٠) وَ(١٠٨٧)، وابن أبي شيبة في"المسند" (٤٧٠) كلاهما من طريق الحسين، عنه.

وأخرجه الطبراني في "الكبير" (ج٦) برقم (٦١٢٦)، من طريق الحجاج بن المنهال، والحجاج بن الأزرق، عن المعتمر، عن أبيه، به.

٥/ محمد بن أبي عدي: أخرجه ابن المبارك في "الزهد" (١٠٣٦).

الطريق الثالث: سعيد الجريري: أخرجه ابن المبارك في "الزهد" (٨٩٤) من طريق الحسين، عن عبد الله، عن سعيد، به.

[١] طاوس بن كيسان اليماني، أبو عبد الرحمن الحميري، يقال: اسمه ذكوان، وطاوس لقب، ثقة فاضل.ع. التقريب (رقم الترجمة ٣٠٠٩).

[٢] أخرجه عبد الرزاق في "تفسيره" (٧٧٧)، عن معمر، عن ابن طاوس، عن أبيه.

وأخرجه الطبراني في "الأوسط" (٤٧١١) من طريق طاوس، عن أبي هريرة مرفوعًا.

[٣] خِلاس بن عمرو الهَجري البصري، ثقة، وكان يرسل. ع. التقريب (رقم الترجمة ١٧٧٠).

[٤] حمزة بن محمد بن العباس الدهقان، أبو أحمد، شيخ عالم صدوق، سمع أبا بكر بن أبي الدنيا، وعنه: أبو الحسين بن بشران، وعبد الملك بن بشران، وكان موَثقًا، مات سنة (٣٤٧هـ). انظر: السير للذهبي (١٥/٥١٦ رقم الترجمة ٢٩٢).

[٥] لعله الحسين بن منصور بن جعفر السلمي، أبو علي النيسابوري، ثقة فقيه. خ س. التقريب (رقم الترجمة ١٣٥٢).

[٦] رواه أبو بكر الشافعي في "الفوائد الشهير بالغيلانيات" (٣٣٢)، والحاكم في "المستدرك" (١٨٦) وقال: له شاهد آخر مفسر، وسكت عنه الذهبي.

[٧] عبد الله بن محمد بن زياد بن واصل، أبو بكر النيسابوري، صاحب التصانيف، سمع أبا زرعة الرازي، قال الحاكم: كان إمام الشافعيين في عصره بالعراق، ومن أحفظ الناس للفقهيات واختلاف الصحابة، مات سنة (٣٢٤هـ). انظر: السير للذهبي (١٥/٦٥ رقم الترجمة ٣٤).

[٨] لم أجد هذا الإسناد عند مسلم.

١٣٠- وقال أبو عروبة الحرَّاني(١) في تاريخ الجَزَرِيْين(٢): ثنا عمرو(٣)، ثنا عثمان بن عبد الرحمن(٤)، عن عنْبَسة بن هُبَيرة الطائي(٥)، عن عكرمة، عن ابن عباس قال: قال رسول الله ﷺ: "خَلَقَ اللهُ مِائَةَ رَحْمَةٍ، فرَحْمَةٌ قَسَمَهَا بَيْنَ الْخَلَائِقِ فِي الدنْيا، وَأخَّرَ تِسْعًا وَتِسْعِينَ لِيَوْمِ الْقِيَامَةِ"(٦).

ورُوي هذا الحديث عن سلمان قوله في الأول من حديث أبي لبيد السّامي(٧).

١٣١-وقال سعيد بن منصور: ثنا نجم العطَّار(٨)، عن عطاء الخُراساني(٩) في قوله: ﴿وَإِمَّا تُعْرِضَنَّ عَنْهُمُ ٱبْتِغَآءَ رَحْمَةٍ مِّن رَّبِّكَ﴾ [سورة الإسراء:٢٨] قال: الرَّحمة: الفَيْءُ(١٠).

---

(١) الحسين بن محمد بن مودود السلمي، أبو عروبة الحراني، الإمام الحافظ المعمر، كان ثقة نبيلًا، وقال ابن عدي: كان عارفًا بالحديث والرجال، وكان مع ذلك مفتي أهل حران، مات سنة (٣١٨هـ). السير(١٤/ ٥١٠ رقم الترجمة ٢٨٥).

(٢) لم أقف على هذا الكتاب، لكن للمؤلف كتاب (الطبقات) قال عنه الزركلي في "الأعلام": اختصره من يرَجّح أنه عبد الغني بن عبد الواحد المقدسي، وسماه (منتقى طبقات أبي عروبة) [ثم طبع بتحقيق: إبراهيم صالح] الجزء الثاني منه (١٢ ورقة) في الظاهرية بدمشق، ولعله المتقدم باسم (التاريخ). (٢/ ٢٥٣).

وذكر الألباني في " فهرس مخطوطات دار الكتب الظاهرية " من مصنفاته –أبو عروبة-: حديث الجزريين مجموع ١١٠ (ق٣٥-٥٢) ذهب ربع الورقة الأولى منه طولًا. انظر: (ص٢٤٣).

(٣) عمرو بن هشام الحراني، أبو أمية ثقة. س. التقريب (رقم الترجمة ٥١٢٩).

(٤) عثمان بن عبد الرحمن بن مسلم الحراني، المعروف بالطرائفي صدوق أكثر الرواية عن الضعفاء والمجاهيل فضعف بسبب ذلك حتى نسبه ابن نمير إلى الكذب وقد وثقه ابن معين . د س ق.التقريب (رقم الترجمة ٤٤٩٤).

(٥) عنبسة بن هبيرة بن النعمان الطائي، قال ابن حجر والذهبي: عنبسة بن هبيرة عن عكرمة مجهول، ديوان الضعفاء (١/ ٣٠٩ رقم الترجمة ٣٢٤٨)، ميزان الاعتدال (٣/ ٣٠٣ رقم الترجمة ٦٥١٥).

(٦) رواه الطبراني بنحوه في "المعجم الكبير"(١١/ ٣٧٤) برقم (١٢٠٤٧) عن الحسين بن إسحاق التستري، عن عمرو بن هشام، بهذا الإسناد.

(٧) محمد بن إدريس بن إياس السامي، أبو لبيد السرخسي، إمام محدِّث صادق، عُمّر دهرًا، ورحل الناس إليه، مات سنة (٣١٣هـ). السير (١٤/ ٤٦٤ رقم الترجمة ٢٥٤).

(٨) نجم بن فرقد العطار البصري، أبو عامر، سمع عطاء الخراساني، وروى عنه: الصلت بن محمد، قال البخاري: مرسل، وقال أبو حاتم: "لا بأس به، محلّه الصدق". التاريخ للبخاري (٨/ ١٢٥ رقم الترجمة ٢٤٣٨)، الجرح والتعديل لابن أبي حاتم (٨/ ٥٠٠ رقم الترجمة ٢٢٩١).

(٩) عطاء بن أبي مسلم، أبو عثمان الخراساني واسم أبيه ميسرة وقيل: عبد الله، صدوق يهم كثيرًا ويرسل ويدلس، لم يصح أنَّ البخاري أخرج له م ٤. التقريب (رقم الترجمة ٤٦٠٠).

(١٠) رواه سعيد بن منصور مطولًا في "السنن" (١٢٧٨)، وعزاه السيوطي في "الدر المنثور" (٥/ ٢٧٥) لسعيد بن منصور.

الحكم على الحديث: قال الدكتور سعد آل حميد في "تحقيقه لسنن سعيد بن منصور": "سنده ضعيف جدًا، لإعضاله" (٦/ ١٠٤).

/ ١٣٢ - قال البخاري في الأدب: حدثنا عبد الله بن محمد[١]، ثنا مروان[٢]، ثنا يزيد بن كيسان[٣]، [٢٣٦/ب] عن أبي حازم[٤]، عن أبي هريرة قال: أَتَى النَّبيّ ﷺ رَجُلٌ وَمَعَهُ صَبِيٌّ، فَجَعَلَ يَضُمُّهُ إِلَيْهِ، فَقَالَ النَّبيّ ﷺ: "أَتَرْحَمُهُ ؟" قال: نَعَمْ، قال: "فَاللَّهُ أَرْحَمُ بِكَ مِنْكَ بِهِ، وَهُوَ أَرْحَمُ الرَّاحِمِين".

رواه النسائي في النعوت، وعلي بن المديني في الخامس من العلل رواية الباغندي[٥].

١٣٣ - وفي حديث أبي هريرة، وحديث أبي سعيد: "أنَّ اللهَ قَالَ لِلْجَنَّةِ: أَنْتِ رَحْمَتِي أَرْحَمُ بِكِ مَنْ شِئْتُ[٦]، وقال لِلنَّارِ: أَنْتِ عَذَابِي أُعذّب بِكِ مَنْ شِئْتُ"[٧].

قال الله: ﴿وَأَمَّا ٱلَّذِينَ ٱبْيَضَّتْ وُجُوهُهُمْ فَفِى رَحْمَةِ ٱللَّهِ هُمْ فِيهَا خَٰلِدُونَ ﴿١٠٧﴾﴾ [سورة آل عمران:١٠٧] وقال: ﴿فَأَمَّا ٱلَّذِينَ ءَامَنُوا۟ وَعَمِلُوا۟ ٱلصَّٰلِحَٰتِ فَيُدْخِلُهُمْ رَبُّهُمْ فِى رَحْمَتِهِۦ﴾ [سورة الجاثية:٣٠] يعني: في جنته[٨].

قال محمد بن نصر المروزي: والمطر رحمة من الله على معنى: أن الله رحم به بعض خلقه فسماه رحمة لأنَّه حَدَثَ عن رَّحمة الله[٩].

---

[١] عبد الله بن محمد بن عبد الله الجعفي، أبو جعفر، المعروف بالمسنَدي، ثقة حافظ، جمع المسند. خ ت. التقريب (رقم الترجمة ٣٥٨٥).

[٢] مروان بن معاوية بن الحارث بن أسماء الفزاري أبو عبد الله، ثقة حافظ، وكان يدلس أسماء الشيوخ. ع. التقريب (رقم الترجمة ٦٥٧٥).

[٣] يزيد بن كيسان اليشكري، أبو إسماعيل أو أبو منين الكوفي صدوق يخطىء. بخ م ٤. التقريب (رقم الترجمة ٧٧٦٧).

[٤] سلمان، أبو حازم الأشجعي الكوفي، ثقة [سبقت ترجمته بحديث رقم (١٨)].

[٥] رواه البخاري في "الأدب المفرد" (٣٧٧)، كما أورده المصنف عنه، ورواه النّسائي في "النعوت" (٥٣).

ورواية الباغندي لابن المديني في "العلل" مفقودة، ومن طريق ابن المديني أخرجه البيهقي في "شعب الإيمان" (٦٧٣٢).

ورواه ابن مندة في "التوحيد" (٣٦٠)، من طريق مروان بن معاوية، به.

الحكم على الحديث: صحح إسناده الألباني في "صحيح الأدب المفرد" (ص١٥٠) رقم (٢٩٠/٣٧٧).

[٦] المعنى: أنه من دخل الجنَّة فبرحمة الله تعالى. المنحة في شرح البخاري للراجحي(٤١٩/١١)

[٧] قد مضى تخريجه في حديث رقم (٥٣).

[٨] الطبري في "تفسيره" (٨٥/٢٢)، والسمعاني في "تفسيره" (١٤٥/٥).

[٩] لم أقف عليه فيما بين يدي من كتب المروزي.

والرَّحمة على معنيين: رحمة هي خلق الله كائنة عن الرَّحمة التي هي صفة للذَّات غير محدثة ولا مخلوقة. فيقال للمطر: هذا رحمة من الله إذ كان غير الرَّحمة، كما يقال: هذه قدرة الله أي: بقدرة الله كان، وهذا أمر الله، أي: بأمر الله كان، وهذا علم الله، أي: بعلم الله كان، فسمى ما كان عن القدرة قدرة، وما كان عن العلم علمًا، وما كان عن الأمر أمرًا.

قال ذو القرنين للسَد: ﴿هَٰذَا رَحْمَةٌ مِّن رَّبِّي﴾ [سورة الكهف:٩٨] وهو عذابه على أهل السَّد، ورحمة للمؤمنين، وليس هو في نفسه رحمة، ولا هو في نفسه عذاب، لو كان في نفسه رحمة لاستحال أن يكون في حال ما هو رحمة عذابًا.

[٢٣٧/أ] / وإنَّما هو أنَّ الله رحم النَّاس به فردَّ عنهم به يأجوج ومأجوج، وعذَّب به يأجوج ومأجوج إذ منعهم ما يريدون، وهكذا المطر يُنزله الله فيقتل طائفة من البهائم، ويتأذى به طائفة من الناس، فينجي به بلاد قوم وينبت زروعهم، فيعيش به بهائمهم فيكون رحمة لهم عذابًا للآخرين.

ونظير ذلك قول الله عزوجل: ﴿ وَنُنَزِّلُ مِنَ الْقُرْآنِ مَا هُوَ شِفَاءٌ وَرَحْمَةٌ لِّلْمُؤْمِنِينَ ۙ وَلَا يَزِيدُ الظَّالِمِينَ إِلَّا خَسَارًا ﴿٨٢﴾﴾ [سورة الإسراء:٨٢] وقال: ﴿قُلْ هُوَ لِلَّذِينَ آمَنُوا هُدًى وَشِفَاءٌ ۖ وَالَّذِينَ لَا يُؤْمِنُونَ فِي آذَانِهِمْ وَقْرٌ وَهُوَ عَلَيْهِمْ عَمًى ۚ﴾ [سورة فصلت:٤٤] فأخبر أنَّه عمى على الكفار، وشفاء للمؤمنين، فهو في حال واحدة عمًا لقوم لأنهم عموا عنه فلم يهتدوا به، هدًى للآخرين لأنَّ الله هداهم به.

قال الله: ﴿وَهُوَ الَّذِي يُرْسِلُ الرِّيَاحَ بُشْرًا بَيْنَ يَدَيْ رَحْمَتِهِ ۖ﴾ [سورة الأعراف:٥٧] يريد المطر[١]، وقال: ﴿ فَانظُرْ إِلَىٰ آثَارِ رَحْمَتِ اللَّهِ كَيْفَ يُحْيِي الْأَرْضَ بَعْدَ مَوْتِهَا ۚ﴾ [سورة الروم:٥٠] يريد المطر، وقال: ﴿ وَمِنْ آيَاتِهِ أَن يُرْسِلَ الرِّيَاحَ مُبَشِّرَاتٍ وَلِيُذِيقَكُم مِّن رَّحْمَتِهِ﴾ [سورة الروم:٤٦]، وقال: ﴿قُل لَّوْ أَنتُمْ تَمْلِكُونَ خَزَائِنَ رَحْمَةِ رَبِّي إِذًا لَّأَمْسَكْتُمْ خَشْيَةَ الْإِنفَاقِ ۚ﴾ [سورة الإسراء:١٠٠] يقال: يعني: مفاتيح رزقه، والإنفاق: الفقر، وقال لنبيِّه: ﴿وَمَا أَرْسَلْنَاكَ إِلَّا رَحْمَةً لِّلْعَالَمِينَ ﴿١٠٧﴾﴾ [سورة الأنبياء:١٠٧]

---

[١] وافقه جمع من المفسرين، منهم ابن أبي حاتم في "تفسيره" (٨٦٠٩).

قال عبد العزيز بن أحمد الدِّيريني[١]:

برحمتك (...)[٢] تراحموا بها حصل الإحسان والأنس والحب
بها الرزق والاحياء (...)[٣] والحياة إذا جرت الأنهار، أو جادت السحب
بإنزال عشر العشر منها رحمتنا فكان الرخاء والخير والأمن والخصب[٤].

١٣٤- أخبرني أحمد بن عبد الهادي[٥]، أنا علي بن البخاري، أنبأنا أبو بكر أحمد بن عبيد الله اللنْجاني[٦]، أنا عبد الله بن علي بن عبد الله بن عبد الرحمن الطَّامذي[٧]، أنا الشريف أبو طاهر جعفر بن محمد بن الفضل القرشي[٨] بالبصرة يقرأني عليه، أنا أبو عمر القاسم بن جعفر بن عبد الواحد الهاشمي القاضي[٩]، ثنا أبو العباس محمد بن أحمد بن حماد الأثرم المقرئ[١٠]، ثنا بشر بن مطر[١١]، ثنا محمد بن يزيد الواسطي[١٢]، ثنا

---

(١) عبد العزيز بن أحمد بن سعيد الديريني، أبو محمد، صاحب المصنفات والنظم الكثير، نظم التنبيه والوجيز وغريب القرآن، وغير ذلك، وله تفسير في مجلدين منظوم، مات سنة (٦٩٧هـ). الطبقات للسبكي (١٩٩/٨ رقم الترجمة ١١٨٢).

(٢) كلمة لم أستطع قراءتها.

(٣) كلمة لم أستطع قراءتها.

(٤) لم أقف عليها.

(٥) أحمد بن عبد الهادي بن عبد الحميد بن قدامة المقدسي، أبو العباس الصالحي، سمع على الفخر علي بن البخاري مشيخته الظاهرية وجامع الترمذي، مات سنة (٧٥٢هـ). انظر: ذيل التقييد في رواة السنن والمسانيد (ص٣٤١ رقم الترجمة ٦٧٣).

(٦) أحمد بن عبيد الله بن محمد بن عبيد الله، أبو بكر اللنجاني، مفتي أصبهان، ويعرف بالأفضل، قال الضياء: كان من العلماء الأخيار، روى عن أحمد بن ظفر الثقفي، وعنه: الضياء والزَّكي، مات سنة (٦١٣هـ). انظر: تاريخ الإسلام (٣٦١/١٣ رقم الترجمة ١٢٧).

(٧) عبد الله بن علي بن عبد الله بن عبد الرحمن الطَّامذي، أبو محمد الأصبهاني، شيخ مقرئ زاهد، معمَّر، سمع أبا نصر السمسار، وعنه: محمد بن مكي الحنبلي، وبالإجازة: كريمة الزبيرية، مات سنة (٥٦٣هـ). انظر: السير (٤٧٣/٢٠ رقم الترجمة ٣٠١).

(٨) جعفر بن محمد بن الفضل القرشي العبَّاداني، أبو طاهر، شيخ جليل، مسند البصرة، مات سنة (٤٩٣هـ).السير (٤١/١٩ رقم الترجمة ٢٧).

(٩) القاسم بن جعفر بن عبد الواحد الهاشمي، أبو عمر القاضي البصري، إمام فقيه معمر، مسند العراق، انتهى إليه علو الإسناد بالبصرة، قال الخطيب: كان ثقة أمينًا، ولي القضاء بالبصرة، مات سنة (٤١٤هـ). السير (٢٢٥/١٧ رقم الترجمة ١٣٤).

(١٠) محمد بن أحمد بن أحمد بن حماد البغدادي، أبو العباس الأثرم، إمام مقرئ محدث، سكن البصرة، مات سنة (٣٣٦هـ). السير (٣٠٣/١٥ رقم الترجمة ١٤٣).

(١١) بشر بن مطر بن ثابت، أبو أحمد الدقاق الواسطي، نزل سر من رأى، قال ابن أبي حاتم: صدوق، وقال الدارقطني: ثقة، مات سنة (٢٦٢هـ). تاريخ بغداد (٨٧/٧ رقم الترجمة ٣٥٢١).

(١٢) محمد بن يزيد الكلاعي ، أبو سعيد أو أبو يزيد الواسطي أصله شامي، ثقة ثبت عابد، د ت س. التقريب (رقم الترجمة ٦٤٠٣).

إسماعيل بن أبي خالد، عن زياد المخزومي[١]، عن أبي هريرة، عن النبيّ ﷺ قال: "لَا يَدْخِلُ أَحَدُكُمْ الجنَّة بعَمَله". قَالُوا: وَلا أَنْتَ يَا رَسُولَ اللهِ؟ قَالَ: "وَلا أنا، إلا أَنْ يَتَغَمَّدَنِي اللَّهُ مِنْه برحمة وفَضْل"، ووضع يده على رأسه[٢].

وروي من حديث شعبة، عن أبي زياد الطحان[٣]، عن أبي هريرة. رواه النّسائي في كتاب الإغراب[٤].

/ قوله تعالى: ﴿وَمَآ أَرۡسَلۡنَٰكَ إِلَّا رَحۡمَةٗ لِّلۡعَٰلَمِينَ ١٠٧﴾ [سورة الأنبياء:١٠٧]. [٢٣٧/ب]

١٣٥- عن مالك بن سُعير[٥]، عن الأعمش، عن أبي صالح، عن أبي هريرة، عن رسول الله ﷺ: "يَا أَيُّهَا النَّاسُ إِنَّمَا أَنَا رَحْمَةٌ مُهْدَاةٌ".

رواه أبو محمد بن خلاد الرامهرمزي[٦] في الأمثال، وأبو علي الحداد في الثاني من معجمه[٧].

---

[١] زياد بن أبي زياد ميسرة المخزومي المدني ثقة عابد. م ت ق. التقريب (رقم الترجمة ٢٠٧٦).

[٢] رواه أحمد (٧٤٧٣). وقد سبق تخريجه بنحوه رقم (١٢٤).

[٣] أبو زياد الطحان: عن أبي هريرة وعنه شعبه لا يُعْرف، له حديثان في كتاب إعراب شعبة للنسائي. ميزان الاعتدال (٥٢٦/٤ رقم الترجمة ١٠٢٠٤).

[٤] رواه النّسائي في "الإغراب" (٢١٤).

[٥] مالك بن سُعير بن الخِمْس، لا بأس به. خ م ت س ق. التقريب (رقم الترجمة ٦٤٤٠).

[٦] الحسن بن عبد الرحمن بن خلاد الرامهرمزي الفارسي، أبو محمد، الإمام الحافظ البارع، مصنف، له كتاب (المحدِّث الفاصل بين الراوي والواعي) في علوم الحديث، سمع: أبا القاسم البغوي، وكان أحد الأثبات، مات سنة (٣٦٠هـ). انظر: السير (٧٣/١٦ رقم الترجمة ٥٥).

[٧] روايات الحديث:

١/ من رواه عن الأعمش، عن أبي صالح مرفوعًا:

أ. مالك بن سعير: رواه الرامهرمزي في "أمثال الحديث" (١٣)، والحاكم (١٠٠)، كلاهما من طريق زياد بن يحيى الحساني.

ورواه الرامهرمزي في "أمثال الحديث" (١٣)، والآجري في "الشريعة" (١٠٠٠) كلاهما عن مؤمل، وابن الأعرابي في "المعجم" (٢٤٥٢) من طريق أبي الخطاب، جميعهم عن مالك.

ب. وكيع: أخرجه عنه ابن أبي شيبة في "المصنف" (٣١٧٨٢)، والبيهقي في "شعب الإيمان" (١٣٣٩).

٢/ من رواه عن الأعمش، عن أبي صالح مرسلًا:

أ. طريق وكيع: أخرجه عنه ابن سعد في "الطبقات" (١٥١/١)، وابن الأعرابي في "المعجم" (١٠٨٨).

ب. طريق علي بن مسهر: أخرجه عنه الدارمي في "السنن" (١٥)، ومعجم أبي علي الحداد مفقود.

الحكم على الحديث: قال الحاكم: هذا حديث صحيح على شرطهما فقد احتجا جميعًا بمالك بن سعير، والتفرد من الثقات مقبول، ووافقه الذهبي.

وقال الألباني في "الصحيحة": مالك بن سعير صدوق كما قال أبو زرعة وأبو حاتم، لكن البخاري لم يحتج به، وإنّما أخرج له متابعة، ومسلم =

١٣٦ - وحديث يزيد بن كيسان[١]، عن أبي حازم[٢]، عن أبي هريرة قلت: يا رسول الله ادْعُ الله على المشركين، فقال: "إِنَّما بعُثْتُ رَحْمَةً، ولَمْ أُبْعَثْ عَذَابًا". في الجزء الخامس من العلل لعلي بن المديني رواية الباغندي، رواه مسلم[٣].

١٣٧ - قال أبو زرعة عبد الرحمن بن عمرو النصري[٤]: ثنا يحيى بن صالح[٥]، ثنا سليمان بن عطاء[٦]، ثنا مسلمة بن عبد الله الجهني[٧]، عن عمّه[٨] قال: عدنا مع عثمان بن عفان مريضًا، فسمعته يقول: "من عاد مريضًا خاض في رحمة الله، فإذا جلس عند مريض غمرته الرحمة، قال: قلنا له: أشيء تقوله أم شيء سمعته من رسول الله ؟ قال: بل سمعته من رسول الله ﷺ[٩].

إنما روى له في "المقدمة" فمثله يحتج به إذا تفرد ولم يخالف، فإن رجحنا رواية وكيع المرسلة، فيكون مالك قد خالفه فتكون روايته شاذة، ورواية وكيع المرسلة هي المحفوظة.

وإن رجحنا رواية وكيع الموصولة فتتفق الروايتان، ويكون كل منهما شاهدًا للآخر، وهذا هو الأرجح عندي، لأن اتفاق ثلاثة من الرواة على روايته عن وكيع موصولًا، يبعد في العادة أن يتفقوا على الخطأ، ولو كان في بعضهم ضعف بدون تهمة، أو في بعض الرواة عنه فإذا انضم إلى ذلك رواية مالك بن سعير قوي الحديث وارتقى إلى درجة الحسن أو الصحة، والله أعلم. (٨٨٢/١) رقم (٤٩٠).

[١] يزيد بن كيسان اليشكري أبو إسماعيل، صدوق يخطئ [سبقت ترجمته بحديث رقم (١٣١)].

[٢] سلمان أبو حازم الأشجعي الكوفي، ثقة [سبقت ترجمته بحديث رقم (١٨)].

[٣] رواية الباغندي لكتاب العلل لعلي بن المديني مفقودة، ورواه مسلم بنحوه في كتاب البر والصلة والآداب، باب النهي عن لعن الدواب وغيرها (٨٧-٢٥٩٩)، ورواه البزار (٩٧٥٦)، وأبو نعيم في "دلائل النبوة" (٢) ثلاثتهم من طريق مروان بن معاوية الفزاري. ورواه البيهقي واللفظ له في "شعب الإيمان" (١٣٣٨)، من طريق هياج بن بسطام، جميعهم عن يزيد بن كيسان...به.

[٤] عبد الرحمن بن عمرو بن عبد الله بن صفوان النصري، أبو زرعة الدمشقي، ثقة حافظ [سبقت ترجمته بحديث رقم (٧١)].

[٥] يحيى بن صالح الوُحاظي الحمصي صدوق من أهل الرأي. خ م د ت ق. التقريب (رقم الترجمة ٧٥٦٨).

[٦] سليمان بن عطاء بن قيس القرشي أبو عمر الجزري، منكر الحديث. ق. التقريب (رقم الترجمة ٢٥٩٤).

[٧] مسلمة بن عبد الله بن ربعي الجهني الحميري الدمشقي مقبول. د س ق. التقريب (رقم الترجمة ٦٦٥٩).

[٨] أبو مشجعة بن ربعي الجهني مقبول . ق. التقريب (رقم الترجمة ٨٣٦٩).

[٩] لم أجده في كتب أبي زرعة الدمشقي، وأخرجه من طريقه ابن عساكر في "تاريخ دمشق" (٢٢٦/٦٧)، ورواه ابن أبي حاتم في "العلل" (٢٠٤١)، وعزاه الحافظ ابن حجر في "الإصابة" (٣٢٩/٧) لأبي زرعة، وقال: "ما عرفت له_يقصد أبي مشجعة الربعي_ راويًا غير ابن أخيه، والراوي عنه سليمان ضعيف".

١٣٨- عن أبي عثمان النهدي[١]، عن أسامة بن زيد[٢] أن النَّبيّ ﷺ قال: "إِنَّمَا يَرْحَمُ اللَّهُ مِنْ عِبَادِهِ الرُّحَمَاءَ" رواه البخاري ومسلم[٣].

١٣٩- عن أبي هريرة، عن النبي ﷺ: "لا تُنْزَع الرَّحْمةُ إلا مِنْ شَقِيّ". رواه الترمذي، وقال: حسنٌ غريب[٤].

١٤٠- عن الأغر أبي مسلم[٥]، عن أبي هريرة وأبي سعيد عن النَّبيّ ﷺ: "ما من قَوْمٍ يَذْكُرُونَ اللَّهَ إِلَّا حَفَّتْهُمْ الْمَلَائِكَةُ، وَغَشِيَتْهُمْ الرَّحْمَةُ، وَنَزَلَتْ عَلَيْهِمْ السَّكِينَةُ، وَذَكَرَهُمْ اللَّهُ فِيمَنْ عِنْدَهُ". رواه مسلم والتِّرمذي، وقال: حسنٌ صحيح[٦].

---

[١] عبد الرحمن بن مل النهدي أبو عثمان، ثقة ثبت عابد [سبقت ترجمته بحديث رقم (١٢٩)].

[٢] أسامة بن زيد بن حارثة بن شراحيل الكلبي، الأمير أبو محمد وأبو زيد صحابي مشهور. ع. التقريب (رقم الترجمة ٣١٦).

[٣] هذا جزء من حديث أخرجه البخاري في كتاب الجنائز، باب قول النبي ﷺ "يعذب الميت ببعض بكاء أهله عليه" (١٢٨٤)، وفي كتاب التوحيد، باب ما جاء في قول الله تعالى: -إِنَّ رَحْمَةَ اللَّهِ قَرِيبٌ مِنَ الْمُحْسِنِينَ- (٧٤٤٨)، وأطرافه (٥٦٥٥) وَ (٦٦٥٥) وَ(٧٣٧٧).
وأخرجه مسلم في كتاب الجنائز، باب البكاء على الميت (١١-٩٢٣).

[٤] روايات الحديث:

الأول: منصور بن المعتمر، عن أبي عثمان (مولى المغيرة بن شعبة)، عن أبي هريرة رَضِيَ اللَّهُ عَنْهُ:

١/ شعبة: رواه الطيالسي (٢٦٥٢)، ومن طريقه الترمذي في "السنن" (١٩٢٣)، و البيهقي في "شعب الإيمان" (١٠٥٣٩).

وأخرجه البخاري في "الأدب المفرد" (٣٧٤)، وأحمد (٨٠٠١) و (٩٩٤٠) و (٩٩٤٥)، وأبو داود في "السنن" (٤٩٤٢)، والدولابي في "الكنى والأسماء" (٨)، وابن حبان (٤٦٢)، والبغوي في "شرح السنة" (٣٤٥٠) والطبراني في "الأوسط" (٢٤٥٣)، والبيهقي في "الآداب" (٣١)، وله في "شعب الإيمان" (١٠٥٣٨)، وله في "الكبرى" (١٦٦٤٣)، وأبي يعلى الموصلي في "المسند" (٦١٤١)، وابن أبي شيبة في "المصنف" (٢٥٣٦٠) جميعهم من طرق عن شعبة به.

٢/ سليمان بن طرخان التيمي: أخرجه ابن حبان (٤٦٦).

٣/ جرير بن عبد الحميد: أخرجه أبو يعلى (٦٦٥٢)، والحاكم (٧٦٣٢)، والقضاعي في "مسنده" (٧٧٢)، وابن أبي الدنيا في "النفقة على العيال" (٢٥٦) من طريق جرير بن عبد الحميد، جميعهم عن منصور.

وأخرجه أحمد (٩٧٠٢) و (١٠٩٥١) من طرق أخرى عن منصور بن المعتمر، عن أبي عثمان، به.

الثاني: منصور، عن أبي صالح، عن أبي هريرة: أخرجه إسحاق بن راهويه في "مسنده" (٢٨٣) عن جرير، عن منصور به.

الحكم على الحديث: حسنه الألباني في "صحيح الأدب المفرد" (ص١٤٩)، وفي "التعليقات الحسان" (١/٤٥٨).

[٥] الأغر أبو مسلم المديني، نزيل الكوفة، ثقة. بخ م ٤. التقريب (رقم الترجمة ٥٤٤).

[٦] رواه مسلم في كتاب الذكر والدعاء، باب فضل الاجتماع على تلاوة القرآن (٣٩-٢٧٠٠)، والترمذي في "السنن" (٣٣٧٨).
وأخرجه البخاري بمعناه في كتاب الدعوات، باب فضل ذكر الله عزوجل (٦٤٠٨).

١٤١- عن أبي رجاء[١]، عن عمران بن حصين[٢]، أنَّ رجلًا جاء إلى النَّبيِّ ﷺ فقال: السَّلامُ عَلَيْكُمْ، فقال النَّبيّ ﷺ: "عشْرٌ". ثُمَّ جاءَ آخرُ فقال: السَّلامُ عَلَيْكُم وَرَحْمَةُ اللَّهِ، فقال النَّبيّ ﷺ: "عِشْرُونَ". ثُمَّ جَاءَ آخرُ فقال: السَّلامُ عَلَيْكُمْ وَرَحْمَةُ اللهِ وَبَرَكَاتُهُ، فَقَالَ النَّبيّ: "ثَلاثُونَ". رواه الترمذي، وقال: حسنٌ غريب[٣].

/١٤٢- عن سالم بن عبيد[٤]، عن النَّبيّ ﷺ: "إِذَا عَطَسَ أَحَدُكُمْ فَلْيَقُلْ: الْحَمْدُ لِلَّهِ رَبِّ الْعَالَمِينَ، [٢٣٨/أ] وَلْيَقُلْ لَهُ مَنْ يَرُدُّ عَلَيْهِ: يَرْحَمُكَ اللهُ". رواه الترمذي، والنّسائي في عمل يوم وليلة.[٥]

١٤٣- عن سلمة بن الأكوع[٦]: عطس رجلٌ عند رسول الله ﷺ، فقال رسول الله: "يَرْحَمُكَ اللَّهُ" الحديث. رواه مسلم، والتِّرمذي، وقال: حسنٌ صحيح[٧].

١٤٤- عن عامر الرَّام أخي الخضر[٨]، عن النَّبيّ ﷺ في قصة فراخ الطائر، وأخذ عامر لهنّ، فوضعهنّ في كِسَاه، فجاءت أمهنَّ فاستدارت على رأسه، فكشف لها عنهنّ، فوقعت عليهنّ، فلففتهنّ بكساية، وأبت أمهنّ إلا لزومهنّ، فقال رسول الله: "أَتَعْجَبُونَ لِرَحْمَةِ أُمِّ الأَفْرَاخِ فِرَاخِهَا؟!" قالوا: نعم، يا رسول الله قال: "فوَالَّذِي بَعَثَنِي بِالْحَقِّ لَلَّهُ أَرْحَمُ بِعِبَادِهِ مِنْ أُمِّ الأَفْرَاخِ بِفِرَاخِهَا ..." الحديث. رواه أبو داود[٩].

---

[١] عمران بن مِلْحان أبو رجاء العُطاردي، ثقة معمر مخضرم [سبقت ترجمته بحديث رقم (١٢٥)].

[٢] عمران بن حصين بن عبيد الخزاعي، أبو نجيد، أسلم عام خيبر وصحب وكان فاضلًا وقضى بالكوفة. ع. التقريب (رقم الترجمة ٥١٥٠).

[٣] رواه الترمذي في "السنن" (٢٦٨٩)، وصححه الألباني.

[٤] سالم بن عبيد الأشجعي، صحابي، من أهل الصفة ٤ التقريب (رقم الترجمة ٢١٨١).

[٥] هذا جزء من حديث أخرجه الترمذي في "السنن" (٢٧٤٠)، والنّسائي في "عمل اليوم والليلة" (٢٢٧)، وله في "الكبرى" (٩٩٨٤)، والبيهقي في "شعب الإيمان" (٨٨٩٩)، ورواه البخاري في "الأدب المفرد" عن ابن عباس (٩٣٤)، وكذلك الطبراني في "الأوسط" (٥٦٨٥).

الحكم على الحديث: ضعفه الألباني في "سنن الترمذي"، وصحح إسناده موقوفًا في "الأدب المفرد" (٩٣٤).

[٦] سلمة بن عمرو بن الأكوع الأسلمي أبو مسلم وأبو إياس شهد بيعة الرضوان. ع. التقريب (رقم الترجمة ٢٥٠٣).

[٧] أخرجه مسلم في كتاب الزهد والرقائق، باب تشميت العاطس وكراهة التثاؤب (٥٥-٢٩٩٣) بزيادة في آخره، ورواه الترمذي في "السنن" (٢٧٤٣).

[٨] عامر الرامي المحاربي، صحابي له حديث يروى بإسناد مجهول د. التقريب (رقم الترجمة ٣١١٤).

[٩] هذا جزء من حديث رواه أبو داود في "السنن" (٣٠٨٩)، ورواه البيهقي في "شعب الإيمان" (٦٧٢٨).

الحكم على الحديث: قال الألباني في "ضعيف أبي داود": إسناده ضعيف، لجهالة أبي منظور، وعمه، وعم عمّه. (٤٦٩/٢).

١٤٥- عن ثابت بن قيس[١]، عن أبي هريرة رفعه: "الرِّيحُ مِنْ رَوْحِ اللَّهِ تَأْتِي بِالرَّحْمَةِ، وَتَأْتِي بِالْعَذَابِ، فَلَا تَسُبُّوهَا، وَسَلُوا اللَّهَ خَيْرَهَا، وَعُوذُوا بِهِ مِنْ شَرِّهَا".

رواه أبو داود والنّسائي في اليوم والليلة، وابن ماجه[٢].

١٤٦- عن عبد الله بن أبي مليكة[٣] قال: سمعت عبد الله بن عمرو بن العاص يقول: سمعت رسول الله ﷺ يقول: "للصَائِمِ عِنْدَ فِطْرِهِ لدَعْوَةً ما تُرَدُّ"، قال: فسمعت عبد الله يقول عند فطره: "اللَّهُمَّ إِنِّي أَسْأَلُكَ بِرَحْمَتِكَ الَّتِي وَسِعَتْ كُلَّ شَيْءٍ أَنْ تَغْفِرَ لِي ذنوبي". رواه البيهقي في فضائل الأوقات، وابن ماجه[٤].

١٤٧- عن عمران بن وهب الطَّائي[٥]، عن أنس بن مالك أنَّ رسول الله ﷺ قال: "إنَّ الله عزوجل يحمي المؤمن نظرًا له أو شَفَقَةً عليه، كما يحمي المريضَ أهلُه الطَّعَام". رواه خُورَوَسْتَ[٦] في الأول من حديثه[٧].

---

[١] ثابت بن قيس الأنصاري الزرقي المدني ثقة . بخ د س ق. التقريب (رقم الترجمة ٨٢٧).

[٢] رواه أبو داود في "السنن" (٥٠٩٧)، والنّسائي واللفظ له في "عمل اليوم والليلة" (٩٣١)، وابن ماجه في "السنن" (٣٧٢٧).

الحكم على الحديث: صححه الألباني في "مشكاة المصابيح" (١/٤٨٠) رقم (١٥١٦).

[٣] عبد الله بن عبيد الله بن عبد الله بن أبي مليكة: زهير التيمي المدني، أدرك ثلاثين من الصحابة، ثقة فقيه.ع. التقريب (رقم الترجمة ٣٤٥٤).

[٤] رواه البيهقي في "فضائل الأوقات" (١٤٢)، و ابن ماجه في "السنن" (١٧٥٣).

الحكم على الحديث: ضعّفه الألباني في "تخريج الكلم الطيب" (١٦٤)، وفي "ضعيف الترغيب والترهيب" (٥٨٢). وصححه البوصيري في "مصباح الزجاجة" (٦٣٦) وقال: "هذا إسناد صحيح رجاله ثقات". وحسَّن ابن عساكر الشطر الأول في "معجم الشيوخ" (٣٦٥).

[٥] عمران بن وهب الطائي، ضعفه أبو حاتم وقال: لا أحسبه سمع من أنس شيئا، وقال الذهبي: له عن أنس حديث الطير. تاريخ الإسلام (١٦٩/٤ رقم الترجمة ٢٥٧).

[٦] محمد بن عبد الله بن محمد، أبو بكر الأصبهاني، يعرف بخُوْرَوَسْت، المسند المقرئ، قال السمعاني: كان شيخًا صالحًا يلقن الصبيان، مات سنة (٥١٣هـ). انظر: السير (٤١٩/١٩ رقم الترجمة ٢٤٢).

[٧] رواية خُوْرَوَسْت مفقودة، ورواه أبو نعيم الأصبهاني في "الطب النبوي (٦٩٧) من طريق محمد بن خالد الداري، عن عمران الطائي بلفظه.

ورواه بمعناه عن حذيفة اليمان: الطبراني في "الكبير" (ج٣) رقم (٣٠٠٤)، ومن طريقه أبي نعيم في "الحلية" (٢٧٧/١).

ورواه البيهقي في "شعب الإيمان" (٩٩٦٨)، وابن عساكر في "تاريخ دمشق" (٢٨٨/١٢).

الحكم على الحديث: ضعَّفه الألباني في "الضعيفة" فقال عن إسناد الطبراني: إسناد ضعيف مظلم (٤٨/٧) رقم (٣٠٤٧)، وفي (١٠١/٧) رقم (٣١٠٢).

قال الزمخشري[١] في أساس البلاغة: ولي عليه شفقة، وشفَق: رحمة ورقة وخوف من حلول المكروه به مع نصح، وأشفقت عليه: أن يناله مكروه، وأنا مشفق عليه وشفيق وشفق. قال:

قل للأمـــــير أمـــير آل محمد قول امريء شفق عليك محامـي

وأنا مشفق من هذا الأمر: خائف منه خوفًا يرق القلب ويبلغ منه[٢].

[٢٣٨/ب] / ١٤٨ - أخبرنا أبو الحجاج الحافظ[٣]، أنا ابن البخاري، وغير واحد قالوا: أنا ابن طَبَرزد، أنا ابن البَنّاء[٤]، أنا الجوهري[٥]، أنا القطيعي، ثنا أبو مسلم إبراهيم بن عبد الله بن مسلم البصري، ثنا عمرو بن مرزوق[٦]، أنبأ شريك[٧]، عن الأعمش، عن أبي صالح، عن أبي هريرة رفعه قال: "إِنَّ اللَّهَ لَمَّا خَلَقَ الْخَلْقَ كَتَبَ كِتَابًا بِيَدِهِ، وَضَعَهُ تَحْتَ عَرْشِهِ: "إِنَّ رَحْمَتِي سَبَقَتْ غَضَبِي"[٨].

---

[١] محمود بن عمرو بن محمد الزمخشري، أبو القاسم الخوارزمي، كبير المعتزلة، صاحب (الكشاف) و(أساس البلاغة)، كان رأسًا في البلاغة والعربية والمعاني والبيان، وله نظم جيد، وداعية إلى الاعتزال_ الله يسامحه_، مات سنة (٥٣٨هـ). انظر: السير (١٥١/٢٠ رقم الترجمة ٩١).

[٢] أساس البلاغة للزمخشري (٥١٤/١)

[٣] رجال الإسناد: يوسف بن عبد الرحمن المزي أبو الحجاج، وعلي بن أحمد بن عبد الواحد البخاري، وعمر بن محمد بن معمر بن طبرزد، وأحمد بن الحسن بن أحمد بن البناء، أبو غالب [سبقت ترجمتهم بحديث رقم (٦٨)] .

[٤] أحمد بن الحسن بن أحمد، أبو غالب بن البناء، شيخ صالح ثقة، الحنبلي، مسند بغداد، سمع: أبا محمد الجوهري، وله (مشيخة) بانتقاء الحافظ ابن عساكر، وله إجازة من البرمكي، وأبي الطيب الطبري، مات سنة (٥٢٧هـ). السير للذهبي (٦٠٣/١٩ رقم الترجمة ٣٥٢).

[٥] رجال الإسناد: الحسن بن علي بن محمد الشيرازي، أبو محمد الجوهري، أحمد بن جعفر بن حمدان أبو بكر القطيعي، وإبراهيم بن عبد الله بن مسلم البصري [سبقت ترجمتهم بحديث رقم (٥٥)].

[٦] عمرو بن مرزوق الباهلي أبو عثمان البصري ثقة فاضل له أوهام. خ د. التقريب (رقم الترجمة ٥١١٠).

[٧] شريك بن عبد الله النخعي الكوفي، أبو عبد الله صدوق يخطىء كثيرًا تغير حفظه منذ ولي القضاء. خت م ٤. التقريب (رقم الترجمة ٢٧٨٧).

[٨] فوائد من الحديث:

- فيه إثبات الرحمة والغضب لله كما يليق بجلالته وعظمته، وأنهما صفتان فعليتان من الصفات الفعلية.
- فيه إثبات الكتابة وأن الله تعالى يكتب، وهو من الصفات الفعلية .
- قوله: "إِنَّ رَحْمَتِي سَبَقَتْ غَضَبِي" فيه أنه ينبغي للإنسان أن يرجو ربه ويحسن الظن به لكن مع العمل، فمن حسن عمله حسنت ظنونه، ومن ساء عمله ساءت ظنونه، قال تعالى: {فَمَن كَانَ يَرْجُواْ لِقَآءَ رَبِّهِۦ فَلْيَعْمَلْ عَمَلًا صَٰلِحًا وَلَا يُشْرِكْ بِعِبَادَةِ رَبِّهِۦٓ أَحَدًا} انظر: المنحة في شرح البخاري (٧٨٧/١٣) وما بعدها.

تابعه أبو الزِّناد[١]، عن الأعرج، عن أبي هريرة، وهو في جزء محمد بن يحي الذهلي[٢].[٣].

وموسى بن عقبة[٤]، عن الأعرج في جزء ابن أبي ثابت.

١٤٩- أخبرنا سليمان الحاكم، أنبأ أبو عبد الله الحافظ، أنا أبو جعفر الصيدلاني، أنَّ أبا علي الحداد أخبرهم، أنا أبو نعيم، أنبأ أحمد بن سهل بن عمر العسكري[٥]، ثنا إبراهيم بن حرب العسكري[٦]

[ح] قال أبو نعيم: وأنا عبد الله بن جعفر[٧]، أنبأ إسماعيل بن عبد الله[٨] قالا: ثنا علي بن بحر[٩]، ثنا حكام بن سَلْم[١٠]، ثنا عنْبسه[١١]، عن كثير بن زاذان[١٢]، عن أبي حازم[١٣]، عن أبي هريرة، قال: قال رسول الله ﷺ: "قَالَ لِي جِبْرِيلُ لَوْ رَأَيْتَنِي يَا مُحَمَّدُ، وَأَنَا أَغُطُّهُ بِإِحْدَى يَدَيَّ، وَأَدُسُّ مِنَ الْحَالِ[١٤] فِي فِيهِ مَخَافَةَ أَنْ تُدْرِكَهُ رَحْمَةُ رَبِّهِ فَيُغْفَرَ لَهُ"[١٥].

---

(١) عبد الله بن ذكوان القرشي، أبو عبد الرحمن المدني، ثقة فقيه [سبقت ترجمته بحديث رقم (٥٣)].

(٢) محمد بن يحيى بن عبد الله بن خالد بن فارس بن ذؤيب الذهلي النيسابوري، ثقة حافظ جليل [سبقت ترجمته بحديث رقم (٧)].

(٣) رواه محمد بن يحي الذهلي في "جزءه" (٧٥)، والبخاري في كتاب التوحيد، باب {بَلْ هُوَ قُرْآنٌ مَجِيدٌ ۝ فِي لَوْحٍ مَحْفُوظٍ ۝} (٧٥٥٤) ولفظه: "إِنَّ اللَّهَ لَمَّا قَضَى الخَلْقَ، كَتَبَ عِنْدَهُ فَوْقَ عَرْشِهِ: إِنَّ رَحْمَتِي سَبَقَتْ غَضَبِي" أطرافه: (٧٤٢٢-٧٤٥٣). وجزء ابن أبي ثابت مفقود.

(٤) موسى بن عقبة بن أبي عياش الأسدي، ثقة فقيه، إمام في المغازي [سبقت ترجمته بحديث رقم (١١١)].

(٥) أحمد بن سهل بن عمر بن سهل بن بحر العسكري، أبو الحسين، شيخ أبو نعيم. لم أجد له ترجمة.

(٦) إبراهيم بن حرب العسكري أبو إسحاق، إمام محدث، حدّث عن: أبي الوليد الطيالسي، وعلي بن حرب، وعنه: أبو الحسين أحمد العسكري، مؤلف مسند أبي هريرة. السير (١٣/٣٠٥ رقم الترجمة ١٤٠).

(٧) عبد الله بن جعفر بن أحمد بن فارس الأصبهاني، أبو محمد، إمام محدث صالح، كان من الثقات العباد. مات سنة (٣٤٦هـ). انظر: السير (١٥/٥٥٣ رقم الترجمة ٣٢٩).

(٨) إسماعيل بن عبد الله بن مسعود العبدي، أبو بشر الأصبهاني سُمْويَه، إمام ثبت رحال فقيه ثقة، مات سنة (٢٦٧هـ). انظر: السير (١٣/١٠ رقم الترجمة ٦).

(٩) علي بن بحر بن بَرِّيّ البغدادي، فارسي الأصل ثقة فاضل. خت د ت. التقريب (رقم الترجمة ٤٦٩١).

(١٠) حَكّام بن سَلْم أبو عبد الرحمن الرازي الكناني، ثقة له غرائب. خت م ٤. التقريب (رقم الترجمة ١٤٣٧).

(١١) عنبسة بن سعيد بن الضريس الأسدي، أبو بكر الكوفي قاضي الري ثقة. خت ت س . التقريب (رقم الترجمة ٥٢٠٠).

(١٢) كثير بن زاذان النخعي الكوفي مجهول. ت ق. التقريب (رقم الترجمة ٥٦٠٩).

(١٣) سلمان أبو حازم الأشجعي الكوفي، ثقة [سبقت ترجمته بحديث رقم (١٨)].

(١٤) معنى (الحال): أي الطين. كما في رواية أحمد (٢١٤٤): "إِنَّ جِبْرِيلَ كَانَ يَدُسُّ فِي فَمِ فِرْعَوْنَ الطِّينَ، مَخَافَةَ أَنْ يَقُولَ: لَا إِلَهَ إِلا اللهُ".

(١٥) رواه أبي بكر البيهقي في "شعب الإيمان" (٨٩٤٤)، ورواه ابن طولون الصالحي في "الأربعين في فضل الرحمة والراحمين" (٢٨)، والطبري =

قال إسماعيل بن عبد الله: "رحمةُ الله".

١٥٠- عن زيد بن وهب[١]، عن جرير بن عبد الله[٢] قال: قال رسول الله ﷺ: "مَنْ لا يَرْحَمِ النَّاسَ لا يَرْحَمْهُ اللَّهُ". في نسخة أبي مسهر[٣].[٤].

١٥١- عن الحسن[٥]، عن أبي هريرة رفعه: "إِنَّ اللَّهَ يَرْحَمُ سَمْحَ البَيْعِ، سَمْحَ الشِّرَاءِ، سَمْحَ القَضَاءِ" في جزء أبي كريب[٦]، رواه الترمذي وقال: "يُحِب"[٧].

١٥٢- قال بقي بن مخلد: حدثنا حميد بن مسعدة[٨]، ثنا حسَّان الكَرماني[٩]، ثنا سعيد بن مسروق[١٠]، عن أبي عمرو الشيباني[١١]، عن رجلٍ، قال: كنَّا مع رسول الله ﷺ إذ أصاب بعضهم فرخ عصفور، فجعل

في "تفسيره" (١٧٨٦٠) من طريق ابن حميد، عن حكام بهذا الإسناد، والذهبي في "السير" (٣٠٦/١٣) لم أجده عند أبي نعيم.

والحديث عند الترمذي من رواية ابن عباس بلفظ: "فلو رأيتني وأنا آخذ من حال البحر فأدسه في فيه مخافة أن تدركه الرحمة".

الحكم على الحديث: قال الترمذي: حديث حسن، وصححه الألباني. وقال الذهبي في "السير": حديث غريب، وكثير فيه جهالة. (٣٠٦/١٣).

[١] زيد بن وهب الجهني، أبو سليمان الكوفي، مخضرم ثقة جليل لم يصب من قال في حديثه خلل. ع. التقريب (رقم الترجمة ٢١٥٩).

[٢] جرير بن عبد الله بن جابر البجلي صحابي مشهور [سبقت ترجمته بحديث رقم (٨٠)].

[٣] عبد الأعلى بن مسهر الغساني، أبو مسهر الدمشقي، ثقة فاضل. ع. التقريب (رقم الترجمة ٣٧٣٨).

[٤] رواه أبو مسهر في "النسخة" (٥)، ورواه البخاري في كتاب التوحيد، باب قول الله تبارك وتعالى: {قُلِ ٱدْعُواْ ٱللَّهَ أَوِ ٱدْعُواْ ٱلرَّحْمَٰنَ} (٧٣٧٦)، ورواه مسلم بلفظه في كتاب الفضائل، باب رحمته ﷺ الصبيان والعيال... (٦٦-٢٣١٩).

[٥] الحسن بن محمد بن علي بن أبي طالب الهاشمي، أبو محمد المدني، وأبوه ابن الحنفية ثقة فقيه، يقال: إنه أول من تكلم في الارجاء. ع. التقريب (رقم الترجمة ١٢٨٤).

[٦] محمد بن العلاء بن كريب الهمداني، أبو كريب الكوفي، مشهور بكنيته، ثقة حافظ. [سبقت ترجمته بحديث رقم (٢٠)].

[٧] لم أقف على جزء أبي كريب، ورواه الترمذي من طريقه في "السنن" (١٣١٩)، والحاكم (٢٣٣٨).

الحكم على الحديث: قال الترمذي: حديث غريب، وقال الحاكم: هذا حديث صحيح الإسناد ولم يخرجاه، ووافقه الذهبي، وصحح إسناده أيضًا الألباني في "الصحيحة" (٥٦٥/٢) رقم (٨٩٩).

[٨] حميد بن مسعدة بن المبارك السامي أو الباهلي بصري صدوق. م ٤. التقريب (رقم الترجمة ١٥٥٩).

[٩] حسان بن إبراهيم بن عبد الله الكرماني، أبو هشام العنَزي، قاضي كرمان صدوق يخطىء. خ م د. التقريب (رقم الترجمة ١١٩٤).

[١٠] سعيد بن مسروق الثوري، ثقة. ع. التقريب (رقم الترجمة ٢٣٩٣).

[١١] سعد بن إياس، أبو عمرو الشيباني الكوفي، ثقة مخضرم. ع. التقريب (رقم الترجمة ٢٢٣٣).

العصفور يقع على رواحلهم، فأمر رسول الله أن يردُّوا فراخه، ثم قال: "لَلَّهُ أَرْحَمُ بِعِبَادِهِ مِنْ هَذَا الْعُصْفُورِ بِفُرُوخِهِ"[١].

١٥٣- وقال بقي: حدثنا عمرو بن سواد[٢]، وأنبأ ابن وهب[٣] قال: وأنبأ سعيد بن [أبي] أيوب[٤]، عن عبد الله بن الوليد[٥]، عن سعيد بن المسيب، عن عائشة زوج النَّبيّ ﷺ أَنّ رَسُولَ اللهِ ﷺ كَانَ إِذَا اسْتَيْقَظَ مِنَ اللَّيْلِ قَالَ: "لا إِلَهَ إِلا أَنْتَ سُبْحَانَكَ، اللَّهُمَّ إِنِّي أَسْتَغْفِرُكَ لِذَنْبِي، وَأَسْأَلُكَ رَحْمَتَكَ، اللَّهُمَّ زِدْنِي عِلْمًا، وَلا تُزِغْ قَلْبِي بَعْدَ إِذْ هَدَيْتَنِي، وَهَبْ لِي مِنْ لَدُنْكَ رَحْمَةً"[٦].

١٥٤- قال أبو بكر أحمد بن عمرو البزار: حدثنا الوليد بن عمرو بن سُكين[٧]، ثنا محمد بن الزِّبرِقان[٨]، نا موسى بن عبيدة[٩]، عن مصعب بن ثابت[١٠]،

---

(١) رواية بقي بن مخلد مفقودة، ورواه الحارث في "المسند" (٩٢٤) عن عبد الرحيم بن واقد، قال: ثنا حسان بن إبراهيم الكرماني، بمثله.

الحكم على الحديث: قال ابن حجر في "الإصابة": إن كان هذا محفوظًا فهو غير سعد بن إياس التابعي المشهور، فإنه لم يلق النبيّ ﷺ، وأظن أنّ صحابي هذا الحديث سقط، وشيخ الحارث فيه ضعف". (٧/٢٤١).

قلت: هذا قول ابن حجر بعد ذكره للحديث معزوًا لمسند الحارث، عن أبي عمرو الشيباني، قال: كنا جلوسًا مع النبي ﷺ، وقد أسقط الراوي عن أبي عمرو.

(٢) عمرو بن سوّاد بن الأسود بن عمرو العامري أبو محمد البصري ثقة . م د س ق. التقريب (رقم الترجمة ٥٠٤٦).

(٣) عبد الله بن وهب بن مسلم القرشي، ثقة حافظ عابد [سبقت ترجمته بحديث رقم (٨٥)].

(٤) سعيد بن أبي يوب الخزاعي مولاهم المصري أبو يحيى ابن مقلاص ثقة ثبت . ع. التقريب (رقم الترجمة ٢٢٧٤).

(٥) عبد الله بن الوليد بن قيس التجيبي المصري لين الحديث. د س. التقريب (رقم الترجمة ٣٦٩١).

(٦) رواية بقي بن مخلد مفقودة، ورواه النّسائي في "الكبرى" (١٠٦٣٥) بهذا الإسناد.

ورواه أبو داود في "السنن" (٥٠٦١)، والطبراني في "الدعاء" (٧٦٢)، والحاكم (١٩٨١)، ومن طريقه البيهقي في "الأسماء والصفات" (١٢٧) جميعهم من طريق سعيد بن أبي أيوب.

ورواه ابن حبان (٥٥٣١)، وابن السني في "عمل اليوم والليلة" (٦٨٢) كلاهما من طرق عن ابن وهب.

الحكم على الحديث: قال الحاكم: هذا حديث صحيح الإسناد ولم يخرجاه، وضعفه الألباني في "الكلم الطيب" (٤٥).

(٧) الوليد بن عمرو بن السكين البصري، أبو العباس صدوق. ق. التقريب (رقم الترجمة ٧٤٤٥).

(٨) محمد بن الزبرقان، أبو همام الأهوازي، صدوق ربما وهم من الثامنة خ م د س ق. التقريب (رقم الترجمة ٥٨٨٤).

(٩) موسى بن عُبيدة بن نَشِيْط الرَبَذي، أبو عبد العزيز المدني، ضعيف [سبقت ترجمته بحديث رقم (١٠٨)].

(١٠) مصعب بن ثابت بن عبد الله بن الزبير بن العوام الأسدي لين الحديث وكان عابدًا. د س ق.التقريب (رقم الترجمة ٦٦٨٦).

عن عبد الله بن الزُّبير[١]: أنَّ النَّبيّ ﷺ مَرَّ بِقَوْمٍ يَضْحَكُونَ فَقَالَ: "أَتَضْحَكُونَ؟ وَذِكْرُ الجنَّة وَالنَّار بَيْنَ أَظْهُرِكُمْ؟" قال: فَمَا رُئِيَ أَحَدٌ مِنْهُمْ ضَاحِكًا حَتَّى مَاتَ، قَالَ وَنَزَلَتْ فِيهِم ﴿ ۞ نَبِّئْ عِبَادِيٓ أَنِّيٓ أَنَا ٱلْغَفُورُ ٱلرَّحِيمُ ﴿٤٩﴾ وَأَنَّ عَذَابِي هُوَ ٱلْعَذَابُ ٱلْأَلِيمُ ﴿٥٠﴾﴾ [سورة الحجر:٤٩-٥٠] قال: ... لا نعلم أن مصعب بن ثابت سمع من ابن الزبير[٢].

١٥٥ - وقال: حدثنا محمد بن بشار[٣]، نا محمد بن جعفر[٤]، نا شعبة، سمعت أبا بَلْج[٥] يحدِّث عن عمرو بن ميمون[٦]، عن عبد الله بن عمرو[٧] أنَّه قال: "لَوْ أَنَّ الْعِبَادَ لَمْ يُذْنِبُوا لَخَلَقَ اللَّهُ خَلْقًا يُذْنِبُونَ ثم يُغْفَرُ لَهم إنه هُوَ الْغَفُورُ الرَّحِيْم "[٨].

قال: وحدثنا يحيى بن محمد بن السكن[٩]، نا يحيى بن كثير[١٠]، نا شعبة، عن أبي بَلْج، عن عمرو بن ميمون، عن عبد الله بن عمرو، عن النَّبيّ ﷺ بنحوه.

قال: وهذا الحديث لم يسنده محمد بن جعفر، وأسنده يحيى بن كثير، وشبابة بن سوار[١١] .[١٢].

---

[١] عبد الله بن الزبير بن العوام القرشي، كان أول مولود في الإسلام بالمدينة من المهاجرين وولي الخلافة تسع سنين إلى أن قتل.ع. التقريب (رقم الترجمة ٣٣١٩).

[٢] رواه البزار في "مسنده" (٢٢١٦) كما أورده المصنف عنه.

[٣] محمد بن بشار بن عثمان العبدي البصري أبو بكر بندار ثقة.ع. التقريب (رقم الترجمة ٥٧٥٤).

[٤] محمد بن جعفر الهذلي البصري المعروف بغندر ثقة صحيح الكتاب إلا أن فيه غفلة، ع. التقريب (رقم الترجمة ٥٧٨٧).

[٥] أبو بَلْج الفزاري الكوفي، اسمه: يحيى بن سليم أو ابن أبي سليم أو غيره، صدوق ربما أخطأ.٤. التقريب (رقم الترجمة ٨٠٠٣).

[٦] عمرو بن ميمون الأودي، أبو عبد الله ويقال أبو يحيى مخضرم مشهور، ثقة عابد، نزل الكوفة.ع. التقريب (رقم الترجمة ٥١٢٢).

[٧] هو عبد الله بن عمرو بن العاص.

[٨] رواه البزار في "المسند" (٢٤٤٩) كما أورده المصنف عنه، ورواه الحاكم في "المستدرك" (٧٦٢٣)، وأبو نعيم في "الحلية" (٧/٢٠٤) كلاهما عن يحيى بن كثير، عن شعبة به.

الحكم على الحديث: قال الألباني في "الصحيحة" إسناده حسن، رجاله كلهم ثقات رجال الستة غير أبي بلج، وهو صدوق ربما أخطأ كما في التقريب. (٢/٦٥٥) رقم (٩٦٧).

[٩] يحيى بن محمد السكن بن حبيب القرشي البزار البصري، نزيل بغداد، صدوق. خ د س. التقريب (رقم الترجمة ٧٦٣٦).

[١٠] يحيى بن كثير بن درهم العنبري مولاهم البصري أبو غسان ثقة .ع. التقريب (رقم الترجمة ٧٦٢٩).

[١١] شبابة بن سوار المدائني، يقال: كان اسمه مروان مولى بني فزارة، ثقة حافظ رمي بالإرجاء.ع. التقريب (رقم الترجمة ٢٧٣٣).

[١٢] ذكره البزار في "المسند" عقب حديث رقم (٢٤٥٠).

١٥٦- عن الزهري[١]، عن أنس بن مالك، قال رسول الله لمعاذ بن جبل: "أَلَا أُعَلِّمُكَ دُعَاءً تَدْعُو بِهِ لَوْ كَانَ عَلَيْكَ مِثْلُ جَبَلٍ دَيْنًا لَأَدَّاه اللَّهُ عَنْكَ؟ قُلْ يَا مُعَاذُ، اللَّهُمَّ مَالِكُ الْمُلْكِ، تُؤْتِي الْمُلْكَ مَنْ تَشَاءُ، وَتَنْزِعُ الْمُلْكَ مِمَّنْ تَشَاءُ، وَتُعِزُّ مَنْ تَشَاءُ، وَتُذِلُّ مَنْ تَشَاءُ، بِيَدِكَ الْخَيْرِ إِنَّكَ عَلَى كُلِّ شَيْءٍ قَدِيرٌ، رَحْمَانُ الدُّنْيَا وَالْآخِرَةِ، تُعْطِي مَنْ تَشَاءُ، وَتَمْنَعُ مِنْهُمَا مَنْ تَشَاءُ، ارْحَمْنِي رَحْمَةً تُغْنِينِي بِهَا عَنْ رَحْمَةِ مَنْ سِوَاكَ". رواه الطبراني في خامس معجمه الصغير[٢].

[١] محمد بن مسلم بن شهاب الزهري، متفق على حفظه وإتقانه [سبقت ترجمته بحديث رقم (٧٩)].

[٢] رواه الطبراني في "المعجم الصغير" (٥٥٨).

الحكم على الحديث: حسَّنه الألباني في "صحيح الترغيب والترهيب" وعزاه للطبراني في الصغير بإسناد جيد (٢/ ٣٦٠) رقم (١٨٢١).

[أ/٢٣٩]

٩- باب إثبات الغضب لله

وقوله: ﴿لَا تَتَوَلَّوْا قَوْمًا غَضِبَ اللَّهُ عَلَيْهِمْ قَدْ يَئِسُوا مِنَ الْآخِرَةِ﴾ [سورة الممتحنة:١٣]، ﴿كُلُوا مِنْ طَيِّبَاتِ مَا رَزَقْنَاكُمْ وَلَا تَطْغَوْا فِيهِ فَيَحِلَّ عَلَيْكُمْ غَضَبِي وَمَنْ يَحْلِلْ عَلَيْهِ غَضَبِي فَقَدْ هَوَى ﴿٨١﴾﴾ [سورة طه:٨١]، ﴿أَمْ أَرَدْتُمْ أَنْ يَحِلَّ عَلَيْكُمْ غَضَبٌ مِنْ رَبِّكُمْ﴾ [سورة طه:٨٦]، ﴿وَمَنْ يَقْتُلْ مُؤْمِنًا مُتَعَمِّدًا فَجَزَاؤُهُ جَهَنَّمُ خَالِدًا فِيهَا وَغَضِبَ اللَّهُ عَلَيْهِ وَلَعَنَهُ﴾ [سورة النساء:٩٣]، ﴿قُلْ هَلْ أُنَبِّئُكُمْ(١) بِشَرٍّ مِنْ ذَلِكَ مَثُوبَةً عِنْدَ اللَّهِ مَنْ لَعَنَهُ اللَّهُ وَغَضِبَ عَلَيْهِ وَجَعَلَ مِنْهُمُ الْقِرَدَةَ وَالْخَنَازِيرَ وَعَبَدَ الطَّاغُوتَ﴾ [سورة المائدة:٦٠]، ﴿قَالَ قَدْ وَقَعَ عَلَيْكُمْ مِنْ رَبِّكُمْ رِجْسٌ وَغَضَبٌ﴾ [سورة الأعراف:٧١]، ﴿إِنَّ الَّذِينَ اتَّخَذُوا الْعِجْلَ سَيَنَالُهُمْ غَضَبٌ مِنْ رَبِّهِمْ وَذِلَّةٌ فِي الْحَيَاةِ الدُّنْيَا وَكَذَلِكَ نَجْزِي الْمُفْتَرِينَ ﴿١٥٢﴾﴾ [سورة الأعراف:١٥٢]، ﴿فَبَاءُوا بِغَضَبٍ عَلَى غَضَبٍ﴾ [سورة البقرة:٩٠].

﴿۞ وَإِذَا وَقَعَ الْقَوْلُ عَلَيْهِمْ﴾ [سورة النمل:٨٢] قال الفرَّاء(٢): "معناه إذا وجب السَّخط عليهم، وهو كقوله: ﴿حَقَّ عَلَيْهِمُ الْقَوْلُ﴾ [سورة القصص:٦٣/ سورة الأحقاف:١٨] في موضع آخر"(٣).

﴿۞ أَلَمْ تَرَ إِلَى الَّذِينَ تَوَلَّوْا قَوْمًا غَضِبَ اللَّهُ عَلَيْهِمْ﴾ [سورة المجادلة:١٤]، ﴿إِلَّا شَيْطَانًا مَرِيدًا ﴿١١٧﴾ لَعَنَهُ اللَّهُ﴾ [سورة النساء:١١٧-١١٨]، ﴿وَغَضِبَ عَلَيْهِ﴾(٤)، ﴿غَيْرِ الْمَغْضُوبِ عَلَيْهِمْ﴾ [سورة المائدة:٦٠]، ﴿وَالْخَامِسَةَ أَنَّ غَضَبَ اللَّهِ عَلَيْهَا﴾ [سورة الفاتحة:٧]، ﴿لَبِئْسَ مَا قَدَّمَتْ لَهُمْ أَنْفُسُهُمْ أَنْ سَخِطَ اللَّهُ عَلَيْهِمْ﴾ [سورة النور:٩]، وقوله: ﴿فَلَمَّا آسَفُونَا﴾ [سورة المائدة:٨٠]، ﴿أَفَمَنِ اتَّبَعَ رِضْوَانَ اللَّهِ كَمَنْ بَاءَ بِسَخَطٍ مِنَ اللَّهِ﴾ [سورة الزخرف:٥٥]، وقوله: [سورة آل عمران:١٦٢]، ﴿ذَلِكَ بِأَنَّهُمُ اتَّبَعُوا مَا أَسْخَطَ اللَّهَ وَكَرِهُوا رِضْوَانَهُ فَأَحْبَطَ أَعْمَالَهُمْ ﴿٢٨﴾﴾ [سورة محمد:٢٨].

---

(١) كتبها المؤلف (أفنبئكم) والصحيح ما أثبتها في المتن.

(٢) يحيى بن زياد بن عبد الله الأسدي مولاهم الكوفي، نزيل بغداد، الفراء النحوي المشهور، صدوق.خت. التقريب (رقم الترجمة ٧٥٥٢).

(٣) أبو زكريا الفراء في "معاني القرآن" (٢/٣٠٠).

(٤) كرر المصِّنف رَحِمَهُ ٱللَّهُ الآية مرتين .

١٥٧- عن عائشة قالت: "مَنْ أَرْضَى اللَّهَ بِسَخَطِ النَّاسِ كَفَاهُ اللَّهُ النَّاسَ، وَمَنْ أَسْخَطَ اللَّهِ بِرِضَا النَّاسَ وَكَّلَهُ اللَّهُ إِلَى النَّاس". ذكره شعبة، عن واقد[١]، عن ابن أبي مليكة[٢]، عن القاسم[٣] عنها[٤].

قاله عثمان بن عمر[٥]، عن شعبة وهو في كتابه في موضعين موضع موقوف، وموضع مرفوع[٦].

أخبرناه سليمان[٧] وعيسى قالا: أنا ابن اللّتي، أنا ابن اللَّحّاس[٨]، أنا السّراج[٩]، أنا ابن شاذان[١٠]،

---

(١) واقد بن محمد بن زيد بن عبد الله بن عمر بن الخطاب العدوي المدني، ثقة خ م د س. التقريب (رقم الترجمة ٧٣٨٩).

(٢) عبد الله بن عبيد الله بن عبد الله بن أبي مليكة زهير التيمي المدني، ثقة فقيه [سبقت ترجمته بحديث رقم (١٤٥)].

(٣) القاسم بن محمد بن أبي بكر الصديق التيمي، ثقة، أحد الفقهاء بالمدينة، قال أيوب: ما رأيت أفضل منه ع. التقريب (رقم الترجمة ٥٤٨٩).

(٤) روايات الحديث:

١/ القاسم بن محمد: اختلف عليه فمنهم من رفعه، ومن من أوقفه: من رواه مرفوعًا: عبد بن حميد في "المنتخب من المسند" (١٥٢٤)، وابن حبان (٢٧٧)، والشهاب القضاعي في "المسند" (٥٠١)، والبيهقي في "الزهد" (٨٩٠) جميعهم من طرق عن عثمان بن عمر مرفوعًا.

من رواه موقوفًا: ابن الجعد في "المسند" (١٥٩٣)، ورواه البيهقي في "الأسماء والصفات"(١٠٥٩) كلاهما من طرق عن عثمان بن عمر موقوفًا على عائشة رَضِيَ اللَّهُ عَنْهَا.

٢/عروة بن الزبير: سيأتي في حديث رقم (٢٢٩).

الحكم على الحديث: صححه الألباني في "الصحيحة" (٥/٣٩٣) رقم (٢٣١١).

(٥) عثمان بن عمر بن فارس العبدي، ثقة [سبقت ترجمته بحديث رقم (٢٧)].

(٦) انظر: "الأسماء والصفات" للبيهقي (٢/٤٧٧)، قال الألباني في "الصحيحة": ومن هذا الوجه رواه البيهقي في "الزهد" وقال: "ربما رفعه عثمان، وربما لم يرفعه". يعني أن عثمان بن عمر كان تارة يرفعه وتارة يوقفه، ولا شك أن الرفع هو الأرجح لسببين:

الأول: أن فيه زيادة، وهي مقبولة إذا كانت من ثقة مثل عثمان بن عمر هذا فإنه ثقة من رجال الشيخين، والراوي قد ينشط تارة فيرفع الحديث، ولا ينشط أخرى فيوقفه.

الثاني: أنه قد رواه غيره مرفوعًا أيضًا، وهو النضر بن شميل حدثنا شعبة به. أخرجه البيهقي. الصحيحة (٥/٣٩٣) رقم (٢٣١١).

(٧) سليمان بن حمزة المقدسي الصالحي، وعيسى بن عبد الرحمن المطعم، وعبد الله بن عمر بن اللتي [سبقت ترجمتهم بحديث رقم (٤١)].

(٨) محمد بن محمد بن محمد بن أحمد الحريمي العطار، عرف بابن الجبان اللَّحّاس، أبو المعالي، الشيخ الثقة المسند، سمع من الحسين بن محمد السراج، وعنه: أبو المنجّا بن اللتي، قال الدبيثي: ثقة صحيح السماع، مات سنة (٥٦٢هـ). انظر: السير (٢٠/٤٦٥ رقم الترجمة ٢٩٣).

(٩) لعله: الحسين بن محمد بن الحسين، أبو عبد الله السراج، مات سنة (٤٨٩هـ). انظر: تاريخ الإسلام (١٠/٦٢٧ رقم الترجمة ٣٠٩).

أو: الحسين بن محمد بن الحسين، أبو الغنائم السراج، مات سنة (٤٧٧هـ). انظر: تاريخ الإسلام (١٠/٤٠٧ رقم الترجمة ٢٠٥).

(١٠) الحسن بن إبراهيم بن أحمد بن شاذان البغدادي، أبو علي البزاز، قال الخطيب: كان صحيح السماع، صدوقًا يفهم الكلام على مذهب أبي الحسن الأشعري، ويشرب النبيذ على مذهب الكوفيين، ثم تركه بآخرة، مات سنة (٤٢٦هـ). تاريخ بغداد (٧/٢٨٨ رقم الترجمة ٣٧٧٢)، السير (١٧/٤١٥ رقم الترجمة ٢٧٣).

أنا ابن السماك[١]، ثنا الحسن بن مكرم[٢]، ثنا عثمان بن عمر فذكره .

١٥٨- عن شقيق[٣] قال: قال عبد الله: قال رسول الله ﷺ: "مَنْ حَلَفَ عَلَى يَمِينِ صَبْرٍ[٤] لِيَقْتَطِعُ بِهَا مَالَ امْرِئٍ مُسْلِمٍ وهُوَ فِيهَا فَاجِرٌ[٥] لَقِيَ اللَّهَ وَهُوَ عَلَيْهِ غَضْبَان" رواه البخاري ومسلم [٦]..

وهو لأبي الأحوص[٧]، عن عبد الله في الأول من مكارم الأخلاق للخرائطي[٨]، والثالث من المعجم الصغير للطبراني، ورواه النّسائي بإسناد جيد، وأبو حاتم بن حبان في صحيحه.

١٥٩- عن همام بن منبه قال: هذا ما حدَّثنا أبو هريرة قال: وقال رسول الله ﷺ: "اشْتَدَّ غَضَبُ اللَّهِ عَلَى قَوْمٍ فَعَلُوا بِرَسُولِ اللَّهِ ﷺ وَهُوَ حِينَئِذٍ يُشِيرُ إِلَى رَبَاعِيَتِه[٩] "[١٠].

---

[١] عثمان بن أحمد بن عبد الله بن يزيد البغدادي الدقاق، أبو عمرو السماك [سبقت ترجمته بحديث رقم (١١٧)].

[٢] الحسن بن مكرم أبو علي البغدادي البزاز، إمام ثقة، سمع: علي بن عاصم وهاشم بن القاسم، وعنه: المحاملي وأبو سهل الصفار، مات سنة (٢٧٤هـ). انظر: السير (١٣/١٩٢ رقم الترجمة ١٠٩).

[٣] شقيق بن سلمة أبو وائل، ثقة مخضرم [سبقت ترجمته بحديث رقم (٢٢)].

[٤] قوله "يمين صَبْر" قال النووي في "شرحه على مسلم" (٢/١٢١): هي التي أُلزم بها الحالف عند حاكم ونحوه، وأصل الصبر: الحبس والإمساك، وقال في موضع آخر: (٢/١٦٠) هي التي يَحبس الحالِف نفسه عليها.

[٥] قوله: "وهو فيها فاجر": أي متعمد الكذب، وتسمى هذه اليمين الغموس. وفي الحديث دلالة على أنه من كبائر الذنوب. المصدر السابق.

[٦] طرق الحديث: الأول: شقيق، عن ابن مسعود: هذا جزء من حديث البخاري في عدة مواضع (٢٦٦٦)وَ (٢٦٦٩)وَ (٢٦٧٣)وَ (٢٦٧٦) وَ(٤٥٤٩) وَ (٦٦٧٦) وغيرها، ورواه مسلم في كتاب الإيمان، باب وعيد من اقتطع حق مسلم بيمين فاجرة (٢٢٠).

الثاني: أبو الأحوص، عن ابن مسعود: رواه الخرائطي في "مساوئ الأخلاق" (١٦٢)، والطبراني في "الصغير" (٣٣٨)، والنَّسائي في "الكبرى" (٥/٤٣٩)، وابن حبان (٥٠٨٥)، ولم أجده في مكارم الأخلاق له.

[٧] عوف بن مالك بن نضلة الجشمي، أبو الأحوص، ثقة [سبقت ترجمته بحديث رقم (١)].

[٨] محمد بن جعفر بن محمد بن سهل السامري، أبو بكر الخرائطي، إمام حافظ صدوق، صنَّف الكثير، منها: كتاب (مكارم الأخلاق) و(مساوئ الأخلاق) و(اعتلال القلوب) وغير ذلك، مات سنة (٣٢٧هـ). انظر: السير (١٥/٢٦٧ رقم الترجمة ١١٥).

[٩] فوائد من الحديث:

- فيه إثبات الغضب لله عزوجل، وهو من الصفات الفعلية التي تتعلق بالمشيئة والاختيار، وهو سبحانه يغضب إذا شاء ويرضى إذا شاء.
- فيه تسلية للدعاء والعلماء من بعده ﷺ فإن عليهم أن يصبروا ، فالرسول ﷺ أفضل منهم وأصيب بما أصيب.انظر: المنحة في شرح البخاري للراجحي (٧/٥٢٠) وما بعدها باختصار.

[١٠] رواه همام بن منبه في "الصحيفة" (١٠٠) وهو جزء من حديث أخرجه البخاري في كتاب المغازي، باب ما أصاب النبي ﷺ من الجراح يوم أحد (٤٠٧٣).

١٦٠- وقال: "اشْتَدَّ غَضَبُ اللَّهِ عَلَى رَجُلٍ يَقْتُلُهُ رَسُولُ اللَّهِ ﷺ فِي سَبِيلِ اللَّهِ" رواه البخاري ومسلم[١].

١٦١- ذكر الأموي في المغازي: ما ذكره ابن إسحاق[٢]: حدثني صالح[٣]، عن من حدثه، عن سعد بن أبي وقاص أنَّه كان يقول: والله ما حرصتُ على قتلِ رَجلٍ قط ما حرصْتُ على قتل عتبة بن أبي وقاص[٤]، وإن كان ما علمت لسيء الخلق مبغضًا في قومه، ولقد كفاني منه قول رسول الله ﷺ: "اشْتَدَّ غَضَبُ اللَّهِ عَلَى مَنْ دَمَى وَجْهَ نبيِّه عليه السَّلام"[٥].

١٦٢- وفي صحيح ابن حبان: من حديث عبد الله بن الزبير، عن أبيه .. خرجنا مع رسول الله ﷺ مُصْعِدِينَ في أُحدٍ فذكر رسول الله لهنَّ الحديث، وفيه: وهو يقول: "اشْتَدَّ غَضَبُ اللَّهِ عَلَى مَنْ دَمَى وَجْهَ رَسُولِ اللَّه"[٦].

١٦٣- عن أبي زرعة[٧]، عن أبي هريرة قال: أُتِي رسول الله ﷺ يوماً بِلَحْمٍ، فَرُفِعَ إِلَيْهِ الذِّرَاعُ وَكَانَتْ تُعْجِبُهُ، فَنَهَسَ[٨] مِنْهَا نَهْسَةً" ثم قال: "أَنَا سَيِّدُ النَّاسِ يَوْمَ الْقِيَامَةِ، وَهَلْ تَدْرُونَ لِمَ ذَلِكَ؟ يَجْمَعُ اللَّهُ النَّاسَ الْأَوَّلِينَ وَالْآخِرِينَ فِي صَعِيدٍ وَاحِدٍ" فذكر حديث الشفاعة بطوله.

---

(١) أخرجه همام بن منبه في "الصحيفة" (١٠١)، وهو جزء من حديث أخرجه البخاري في كتاب المغازي، باب ما أصاب النبي ﷺ من الجراح يوم أحد (٤٠٧٣)، ومسلم في كتاب الجهاد والسير، باب اشتداد غضب الله على من قتله رسول الله ﷺ (١٧٩٣) واللفظ له.

(٢) محمد بن إسحاق بن يسار، أبو بكر المطلبي، إمام المغازي، صدوق يدلس ورمي بالتشيع والقدر. [سبقت ترجمته بحديث رقم (٤٣)].

(٣) صالح بن كيسان المدني، أبو محمد أو أبو الحارث، مؤدب ولد عمر بن عبد العزيز، ثقة ثبت فقيه ع. التقريب (رقم الترجمة ٢٨٨٤).

(٤) عتبة بن أبي وقاص بن أهيب بن زهرة القرشي، قال ابن حجر: لم أر من ذكره في الصحابة إلا ابن مندة، وقد اشتد إنكار أبي نعيم عليه، فهو الذي كسر رباعية النبي ﷺ، وما علمت له إسلامًا. الإصابة في تمييز الصحابة (١٩٧/٥ رقم الترجمة ٦٧٦٦).

(٥) كتاب المغازي مفقود، ورواه ابن إسحاق في "السيرة" (ص٣٢١-٣٢٢).

(٦) رواه ابن حبان في "صحيحه" (٦٩٧٩) كما أورده المصنف عنه.

الحكم على الحديث: حسَّنه الألباني في "التعليقات الحسان" (١٠/ ١٠٠).

(٧) أبو زرعة بن عمرو بن جرير بن عبد الله البجلي الكوفي، قيل اسمه هرم، وقيل عمرو وقيل غير ذلك ثقة ع. التقريب (رقم الترجمة ٨١٠٣).

(٨) معنى (فنَهَسَ): قال ابن الأثير في "النهاية": "والنَّهْسُ: أخذ اللَّحم بِأَطْرَافِ الأسْنان. والنَّهْش: الأخذ بِجَميعها". (٥/ ١٣٦).

وفيه: "إن آدَمُ يَقُول: إِنَّ رَبِّي قَدْ غَضِبَ الْيَوْمَ غَضَبًا لَمْ يَغْضَبْ قَبْلَهُ مِثْلَهُ وَلَنْ يَغْضَبَ بَعْدَهُ مِثْلَهُ " وكذلك يقول نوح وإبراهيم وموسى وعيسى. رواه البخاري ومسلم وابن خزيمة[١].

١٦٤- عن ابن عمر قال: كان من دعاء النَّبي ﷺ : "اللَّهُمَّ إِنِّي أَعُوذُ بِكَ مِنْ زَوَالِ نِعْمَتِكَ، وَتَحْوِيلِ عَافِيَتِكَ، وَفُجَاءَةِ[٢] نِقْمَتِكَ، وَجَمِيعِ سَخَطِكَ "[٣].

أخبرنا بهذا الحديث القاسم بن مظفر[٤]، أنبتنا كريمة القرشية[٥] قالت: أنبأنا مسعود بن الحسن، أنبأ عبدالوهاب بن مندة، أنبأ أبي[٦]، أنبأنا محمد بن الحسين بن الحسن القطان[٧]، ثنا أبو زرعة الرَّازي[٨]، ثنا يحيى بن عبد الله بن بكير[٩]، ثنا يعقوب بن عبد الرحمن[١٠]، عن موسى بن عقبة[١١]، عن عبد الله بن دينار[١٢]، عن ابن عمر .. فذكره.

---

(١) هذا جزء من حديث أخرجه البخاري في كتاب تفسير القرآن، باب ذرية من حملنا مع نوح إنه كان عبدًا شكورًا (٤٧١٢)، ومسلم في كتاب الإيمان، باب أدنى أهل الجنة منزلة فيها (٣٢٧)، وابن خزيمة في "التوحيد" (٣٤٧)، وابن حبان في "الصحيح" (٦٤٦٥).

(٢) معنى (فُجاءة): قال ابن الأثير في "النهاية": يُقَالُ: فَجِئَه الأمْرُ، وفَجَأَه فُجَاءَة بِالضَّمِّ وَالْمَدِّ، وفَاجَأَه مُفَاجَأَة إِذَا جَاءَهُ بَغْتَة مِنْ غَيْرِ تَقَدُّم سَبَبٍ، (٤١٢/٣).

(٣) طرق الحديث:

الأول: عبد الله بن دينار، عن ابن عمر رَضِيَ اللَّهُ عَنْهُ: رواه مسلم في كتاب الرقاق، باب أكثر أهل الجنة الفقراء وأكثر أهل النار النساء وبيان الفتنة بالنساء (٢٧٣٩)، والبخاري في "الأدب المفرد" (٦٨٥)، بلفظ "وتحول"، وورواه أبو داود في "السنن" (١٥٤٥) واللفظ له.و رواه ابن منده في "ذكر الإمام أبي عبد الله بن مندة" (٦٥).

الثاني: طاوس، عن ابن عباس رَضِيَ اللَّهُ عَنْهُ: رواه ابن أبي الدنيا في "الشكر" (١٦) كما أورده المصنف عنه.

(٤) القاسم بن مظفر بن عساكر، ومسعود بن الحسن بن القاسم بن الفضل بن أحمد الثقفي [سبقت ترجمتهما بحديث رقم (١٠٢)].

(٥) كريمة بنت عبد الوهاب القرشية، أم الفضل، شيخة صالحة [سبقت ترجمتها بحديث رقم (١٠٥)].

(٦) محمد بن إسحاق أبو عبد الله بن مندة [سبقت ترجمته بحديث رقم (١٩)].

(٧) محمد بن الحسين بن الحسن القطان، أبو بكر ، شيخ عالم صالح، مسند خراسان، مات سنة (٣٣٢هـ). السير (٣١٨/١٥ رقم الترجمة ١٥٧).

(٨) عبيد الله بن عبد الكريم بن يزيد بن فروخ، أبو زرعة الرازي، إمام حافظ ثقة مشهور م ت س ق. التقريب (رقم الترجمة ٤٣١٦).

(٩) يحيى بن عبد الله بن بكير المخزومي مولاهم المصري، ثقة في الليث وتكلموا في سماعه من مالك خ م ق. التقريب (رقم الترجمة ٧٥٨٠).

(١٠) يعقوب بن عبد الرحمن بن محمد بن عبد الله القاريّ المدني، نزيل الإسكندرية، ثقة خ م د ت س. التقريب (رقم الترجمة ٧٨٢٤).

(١١) موسى بن عقبة بن أبي عياش القرشي الأسدي، مولى آل الزبير، ثقة فقيه[سبقت ترجمته بحديث رقم (١١١)].

(١٢) عبد الله بن دينار العدوي مولاهم، أبو عبد الرحمن المدني، مولى ابن عمر، ثقة.ع. التقريب (رقم الترجمة ٣٣٠٠)

رواه مسلم عن أبي زرعة فوافقناه بعلو درجتين[١]، وليس لأبي زرعة في صحيح مسلم سواه.

ورواه يعقوب بن سفيان[٢] في الرابع من مشيخته عن يحيى بن عبد الله بن بكير المخزومي[٣].

وروي من حديث طاووس[٤]، عن ابن عباس.. رواه ابن أبي الدنيا في الشكر.

١٦٥- حديث فرات بن السائب[٥]، عن ميمون بن مهران[٦]، عن ابن عمر، عن النبي ﷺ، وأبان بن أبي عياش[٧]، عن أنس، عن النبي ﷺ: "إذا دَخَلَ مُذْنِبُوا أهل التوحيد النَّار عيَّرَهم المشركون، فقالوا لهم: ما أَغْنَى عنكم تَوحِيدكم، ... فيحمي الله لهم أنفًا.... " الحديث[٨].

في عاشر فوائد أبي أحمد الحاكم، وهو في الأول من مشيخة ابن المهتدي[٩]، والمصافحة للبرقاني.

---

[١] معنى (فوافقناه بعلو درجتين): قال ابن الصلاح في "مقدمته": "الموافقة: هي أن يقع لك الحديث عن شيخ مُسْلم فيه مثلًا عاليًا بعدد أقل من العدد الذي يقع لك به ذلك الحديث عن ذلك الشيخ إذا رويته عن مسلم عنه".

والقسم الثالث من العُلُوّ هو: بالنسبة إلى رواية الصحيحين أو أحدهما، أو غيرهما من الكتب المعروفة المعتمدة، وذلك مما اشتهر آخرًا من الموافقات، الأبدال، والمساواة، وقد كثر اعتناء المحدِّثين المتأخرين بهذا النوع، ومنهم الخطيب والحميدي، وغيرهم. انظر: (ص٣٦٥).

[٢] يعقوب بن سفيان الفارسي، أبو يوسف الفسوي، ثقة حافظ [سبقت ترجمته بحديث رقم (٦٢)].

[٣] لم يرد في مشيخة يعقوب الفسوي، ووجدت في الاستدراكات للمحقق، فقال: ومما يستدرك حديث يعقوب عن يحيى بن بكير .. وأسنده الذهبي في "معجم الشيوخ" (١/٤١).

[٤] طاووس بن كيسان اليماني، أبو عبد الرحمن الحميري، ثقة فقيه فاضل [سبقت ترجمته بحديث رقم (١٢٩)].

[٥] فرات بن السائب أبو سليمان، قال البخاري: منكر الحديث، وقال ابن معين: ليس بشيء، التاريخ للبخاري (٧/١٣٠ رقم الترجمة ٥٨٣)، ميزان الاعتدال (٣/٣٤١ رقم الترجمة ٦٦٨٩).

[٦] ميمون بن مهران الجزري، ثقة فقيه [سبقت ترجمته بحديث رقم (١٠)].

[٧] أبان بن أبي عياش فيروز البصري، متروك [سبقت ترجمته بحديث رقم (٩٦)].

[٨] رواه أبو أحمد الحاكم في "الفوائد" (١٥)، ورواية ابن المهتدي في "مشيخته" لم أجدها في المطبوع ولا المخطوط.

[٩] محمد بن علي بن محمد بن المهتدي بالله، أبو الحسين الهاشمي، المعروف بابن الغريق، الخطيب الحجة، مسند العراق، سمع: الدارقطني وعمر بن شاهين، و(مشيخته) في جزئين مروية، حدَّث عنه الخطيب، وقال عنه: وكان ثقةً حجةً نبيلًا مكثرًا، مات سنة (٤٦٥هـ). انظر: تاريخ بغداد (٣/٣٢٣ رقم الترجمة ١٤٢٨)، والسير (١٨/٢٤١ رقم الترجمة ١١٧).

١٦٦- قال أبو الحسن أحمد بن عمير بن يوسف بن جَوْصَا الحافظ[١]: حدثنا إسحاق بن إبراهيم بن عرعرة[٢]، ثنا مالك بن سليمان[٣]، ثنا بقية بن الوليد[٤] قال: حدثني محمد بن زياد[٥] قال: حدثني عبد الله بن أبي قيس[٦]، قال: حدثني عبد الله بن عمر قال: سمعت رسول الله ﷺ يقول: "قَالَ جِبْرِيلُ: يَا مُحَمَّدُ مَا غَضِبَ رَبُّكَ عَلَى أَحَدٍ غَضَبَهُ عَلَى فِرْعَوْنَ إِذْ قَالَ: ﴿مَا عَلِمْتُ لَكُم مِّنْ إِلَٰهٍ غَيْرِى﴾ [سورة القصص:٣٨]، ﴿فَحَشَرَ فَنَادَىٰ ﴿٢٣﴾ فَقَالَ أَنَا۠ رَبُّكُمُ ٱلْأَعْلَىٰ ﴿٢٤﴾﴾[٧] [سورة النازعات:٢٣-٢٤]، فَلَمَّآ أَدْرَكَهُ ٱلْغَرَقُ اسْتَغَاثَ فما فككت احشو فاه وملأه مخافة أن تدركه الرَّحمة"[٨].

/ وقال معمر: عن سماك بن الفضل[٩]، قال: سمعت ابن منبه[١٠] يقول: ﴿فَلَمَّآ ءَاسَفُونَا ٱنتَقَمْنَا مِنْهُمْ﴾ [سورة الزخرف:٥٥] قال: أغضبونا[١١]. [٢٣٩/ب]

---

[١] أحمد بن عمير بن يوسف بن جَوْصَا الحافظ، أبو الحسن، مولى بني هاشم، ويقال: مولى محمد بن صالح الكلابي، الإمام الحافظ الأوحد، محدث الشام، قال الطبراني: ثقة، مات سنة (٣٢٠هـ). انظر: السير (١٥/١٥ رقم الترجمة ٨).

[٢] إسحاق بن إبراهيم بن محمد بن عرعرة، أبو عبيد الله الشامي البصري، حدث عن: علي بن المديني، وعنه: أبو الحسن بن جوصا. انظر: تاريخ دمشق (١١٦/٨ رقم الترجمة ٦١٦).

[٣] مالك بن سليمان، أبو أنس الألهاني الحمصي، قدم سرّ من رأى، وحدّث بها عن إسماعيل بن عياش وبقية بن الوليد، روى عنه: عبد الله بن أبي سعد الوراق، وغيره، ضعيف الحديث. مات سنة (٢٣٨-٢٤٠هـ). انظر: تاريخ بغداد (١٦١/١٣ رقم الترجمة ٧١٤٢).

[٤] بقية بن الوليد بن صائد بن كعب الكلاعي، أبو يُحْمِد صدوق، كثير التدليس عن الضعفاء خت م ٤. التقريب (رقم الترجمة ٧٣٤).

[٥] محمد بن زياد الأَلْهاني، أبو سفيان الحمصي، ثقة خ ٤. التقريب (رقم الترجمة ٥٨٨٩).

[٦] عبد الله بن أبي قيس، ويقال: ابن قيس، أبو الأسود النصري الحمصي، ثقة مخضرم بخ م ٤. التقريب (رقم الترجمة ٣٥٤٧).

[٧] كتبها المؤلف (وإذ حشر فنادى).

[٨] رواه الطبراني في "مسند الشاميين" (١٥٦٩) من طريق عبد الله بن أبي قيس.

[٩] سماك بن الفضل الخولاني اليماني، ثقة. د ت س. التقريب (رقم الترجمة ٢٦٢٧).

[١٠] وهب بن منبه بن كامل اليماني، أبو عبد الله الأَبْناوي، ثقة. خ م د ت س فق. التقريب (رقم الترجمة ٧٤٨٥).

[١١] لم أجده في الجامع لمعمر بن راشد، ورواه من طريقه مطولاً عبد الرزاق في "التفسير" (٢٨٠٠)، عن معمر، عن قتادة قال: حدثني سماك بن الفضل، فأضاف قتادة في الإسناد.

ورواه من طريق عبد الرزاق، عن معمر ابن بشران في "الأمالي- الجزء الأول-" (٣٠٤)، بإسناد المصنف.

وقال أحمد بن عمران الأَخْفَش[١]: في حديث "إنَّ أَبا بَكرٍ رجُلٌ أَسِيْفٌ"[٢] الأسيف: الرَّجلُ الرَّقيق الحزين، قال: ويكون الأَسِف أيضًا الغضبان إذا غضب غضبًا شديدًا[٣].

قال الله تعالى: ﴿ فَلَمَّآ ءَاسَفُونَا ٱنتَقَمْنَا مِنْهُمْ ﴾[سورة الزخرف:٥٥] أي: أغضبونا[٤].

١٦٧ – قال أبو عبد الله بن مندة الحافظ[٥]: أخبرنا محمد بن عبد الله بن العباس المافروخي[٦]، ثنا أحمد بن يونس[٧]، ثنا يونس بن محمد المؤدب[٨]، ثنا الفضل بن عطاء[٩]، عن الفضل بن شعيب، عن أبي منظور، عن أبي معاذ، عن أبي كاهل[١٠] قال: قال رسول الله ﷺ: "يا أبا كاهل ألا أخبرك بقضاء قضاه الله على نفسه، قلت: بلى، قال: ادن مني أخبرك به أحيا الله قلبك، اعلمنَّ يا أبا كاهل أنَّه لن يغضب رب العزَّة على من كان في قلبه حبُ الله"[١١].

---

[١] أحمد بن عمران الأخفش، أبو عبد الله، ويعرف بالألهاني، مصنّف (غريب الموطأ) وهو جزآن، قال أبو حاتم: كتبت عنه بمكة، وهو صدوق، مات سنة (٢٦٠هـ). انظر: الجرح والتعديل لابن أبي حاتم (٦٥/٢ رقم الترجمة ١١٤)، تاريخ الإسلام (٢٩/٦ رقم الترجمة ٣٦).

[٢] هذا جزء من حديث أخرجه البخاري في كتاب الأذان، باب الرجل يأتم بالإمام (٧١٣)، ومسلم في كتاب الصلاة، باب استخلاف الإمام إذا عرض له عذر... (٩٥-٤١٨).

[٣] انظر: أبو عبيد القاسم بن سلام في "غريب الحديث" (١٦٠/١)، وابن الأثير في "النهاية" (٤٨/١) ولم أجد قول الأخفش.

[٤] رواه مجاهد (ص٥٩٤) ومن طريقه الطبري في "التفسير" (٦٢٢/٢١)، ورواه الثوري في "التفسير" (ص٢٧٢).

[٥] محمد بن إسحاق بن محمد بن مندة، أبو عبد الله الحافظ [سبقت ترجمته بحديث رقم (١٩)].

[٦] محمد بن عبد الله بن العباس، أبو عيسى المافروخي، ثقة يحدِّث عن الأصبهانيين، يروي عن أحمد بن يونس. انظر: تاريخ أصبهان (٢٤٢/٢ رقم الترجمة ١٥٦٨).

[٧] أحمد بن يونس بن المسيب، أبو العباس الكوفي، إمام محدِّث قدوة، من كبار العلماء، سكن أصبهان، قال عنه ابن أبي حاتم: محلُّه الصدق، مات سنة (٢٦٨هـ). انظر: الجرح والتعديل (٨١/٢ رقم الترجمة ١٨٣)، السير للذهبي (٥٩٥/١٢ رقم الترجمة ٢٢٦).

[٨] يونس بن محمد بن مسلم البغدادي، أبو محمد المؤدب، ثقة ثبت [سبقت ترجمته بحديث رقم (٨٨)].

[٩] الفضل بن عطاء، قال الذهبي: الفضل بن عطاء، عن الفضل بن شعيب، عن أبي منظور بسند مظلم، والمتن باطل، رواه عنه يونس بن محمد المؤدب، وقال العقيلي: فيه نظر، ثم ساق العقيلي الحديث بطوله. ميزان الاعتدال (٣٥٤/٣ رقم الترجمة ٦٧٣٧).

[١٠] أبو كاهل الأحمسي يقال اسمه: قيس بن عائذ، وقيل: عبد الله بن مالك، صحابي له حديث س ق. التقريب (رقم الترجمة ٨٣١٧).

[١١] لم أقف على رواية ابن مندة، ورواه الطبراني مطولًا في "المعجم الكبير" (١٨) رقم (٩٢٨).

الحكم على الحديث: قال الذهبي في"ميزان الاعتدال": "سند مظلم والمتن باطل، رواه عنه يونس بن محمد المؤدب، قال العقيلي: فيه نظر"، وساق الحديث السابق . (٣٥٤/٣).

١٦٨ - أخبرنا القرشي[١]، أنبأ ابن رَوَاج[٢]، ومحمد بن النَّحاس[٣] قال: أنبأ السَّاوي[٤]، قالا: أنبأ السِّلَفي، أنبأ ابن العلَّاف[٥]، أنا ابن بشران[٦]، أنا الآجري[٧]، ثنا أبو جعفر محمد بن الحسن بن هارون بن بُدينا الدَّقاق[٨]، ثنا محمد بن عبد الملك بن أبي الشوارب[٩]، ثنا أبو عوانة[١٠]، عن ابن أبي ليلى[١١]، عن عطاء بن أبي رباح، عن جابر بن عبد الله قال: أخذ النَّبي ﷺ بيد عبد الرحمن بن عوف، حتى أتى به النَّخل، فإذا هو بإبراهيم بن النَّبي ﷺ في حجر أمه، وهو يجود بنفسه، فذرفت عيناه فبكى، فقال له عبد الرحمن: يا رسول الله، تبكي؟ ألم تنه عن البكاء؟ قال: "إِنَّمَا نَهَيْتُ عَنْ صَوْتَيْنِ أَحْمَقَيْنِ فَاجِرَيْنِ: صَوْتٍ عِنْدَ نَغْمَةِ لَهْوٍ وَلَعِبٍ، وَمَزَامِيرِ شَيْطَانٍ، وَصَوْتٍ عِنْدَ مُصِيبَةٍ خَمْشِ[١٢] وُجُوهٍ، وَشَقِّ جُيُوبٍ، وَرَنَّةِ الشَّيْطَانِ، وَهَذِهِ رَحْمَةٌ، وَمَنْ لَا يَرْحَمْ لَا يُرْحَمْ، يَا إِبْرَاهِيمُ لَوْلَا أَنَّهُ قَوْلٌ حَقٌّ، وَوَعْدٌ صَادِقٌ، وَسَبِيلٌ مَأْتِيَّةٌ، وَأَنَّ أَخِرَنَا

---

[١] محمد بن عبد الرحيم بن عباس القرشي، شرف الدين أبو الفتح، المعروف بابن النَّشو الدمشقي، سمع من ابن روَّاج، والسَّاوي، وعنه: ابن الخبَّاز، وكان ديّنًا وقورًا، لا بأس به، مات سنة (٧٢٠هـ). انظر: معجم الشيوخ للذهبي (٢/٢١٣).

[٢] عبد الوهاب بن روَّاج – واسمه ظافر – الأزدي، أبو محمد، مسند الإسكندرية، طلب بنفسه فأكثر عن السلفي، وخرَّج لنفسه (الأربعين) كان فقيهًا دينًا، صحيح السَّماع، حدّث عنه: أبو الفتح بن النّشو، مات سنة (٦٤٨هـ). انظر: السير للذهبي (٢٣/٢٣٧ رقم الترجمة ١٥٦).

[٣] محمد بن النَّحاس: لم أعرف من هو.

[٤] يوسف بن محمود بن الحسين السَّاوي، أبو يعقوب الصوفي ، شيخ مسند، سمع من أبي طاهر السِّلفي، وعنه: أبو الفتح بن النشو، وقد تفرَّد بأجزاء عالية، مات سنة (٦٤٠هـ). انظر: السير (٢٣/٢٣٣ رقم الترجمة ١٥٣).

[٥] علي بن محمد بن علي بن العلاف، أبو الحسن، الحاجب الثقة، من بيت الرواية والعلم، ومن حجاب الخلافة، كان حميد الطريقة صدوقًا، سمع من عبد الملك بن بشران، وروى عنه: أبو طاهر السلفي، مات سنة (٥٠٥هـ). السير (١٩/٢٤٢ رقم الترجمة ١٥٠).

[٦] عبد الملك بن محمد بن عبد الله بن بشران، أبو القاسم الأموي، إمام محدث صادق، قال الخطيب: كان ثقة ثبتًا صالحًا، مات سنة (٤٣٠هـ). انظر: تاريخ بغداد (١٠/٤٣١ رقم الترجمة ٥٥٩٥)، السير (١٧/٤٥٠ رقم الترجمة ٣٠٣).

[٧] محمد بن الحسين بن عبد الله البغدادي، أبو بكر الآجري، صاحب التّواليف، وكان ثقة خيرًا عابدًا، مات سنة (٣٦٠هـ). انظر: السير (١٦/١٣٣ رقم الترجمة ٩٢).

[٨] أبو جعفر محمد بن الحسن بن هارون بن بدينا الدقاق، سكن بغداد، وحدث بها، قال عنه الدارقطني: لا بأس به، ما علمت عنه إلا خيرًا، مات سنة (٣٠٨هـ). انظر: تاريخ بغداد (٢/١٨٨ رقم الترجمة ٦١٥).

[٩] محمد بن عبدالملك بن أبي الشوارب الأموي، البصري، واسم أبي الشوارب محمد، صدوق م ت س ق. التقريب (رقم الترجمة ٦٠٩٨).

[١٠] الوضاح بن عبد الله اليشكري، أبو عوانة، ثقة ثبت [سبقت ترجمته بحديث رقم (٤١)].

[١١] محمد بن عبد الرحمن بن أبي ليلى الأنصاري الكوفي القاضي، أبو عبد الرحمن صدوق سيء الحفظ جدًا. ٤. التقريب (رقم الترجمة ٦٠٨١).

[١٢] معنى (خَمْش): قال ابن منظور في "لسان العرب": الخَمْش: الخدْشُ فِي الْوَجْهِ وَقَدْ يُسْتَعْمَلُ فِي سَائِرِ الْجَسَدِ، خَمَشَه يَخْمِشُه ويخمُشُه خَمْشًا وخُمُوشًا وخَمَّشه. والخُمُوشُ: الخُدُوشُ. (٦/٢٩٩).

يَلْحَقُ بِأَوَّلِنَا لَحَزِنَّا عَلَيْكَ حُزْنًا هُوَ أَشَدُّ مِنْ هَذَا، وَإِنَّا بِكَ لَمَحْزُونُونَ، تَبْكِي الْعَيْنُ، وَيَوْجَلُ الْقَلْبُ، وَلا نَقُولُ مَا يُسْخِطُ الرَّبَّ "[١].

وهو في الأربعين للآجري، لعلي بن مسهر[٢]، عن محمد بن عبد الرحمن بن أبي ليلى.

و روي من حديث ثابت[٣] عن أنس، وهو في جزء ابن خليل، عن (...)[٤] من أصحاب الحداد.

١٦٩- حديث: "إن السِّقط[٥] يُرَاغِم ربه"[٦] أي: يُغاضِبُه[٧].

قال ابن جني[٨]: "قال: ﴿غَيْرِ ٱلْمَغْضُوبِ عَلَيْهِمْ﴾ [سورة الفاتحة:٧] ولم يقل: غير الذين غضبتَ عليهم، وذلك أنَّ موضع التَّقرب من الله بذكر نعمه، فلما صار الكلام إلى ذكر الغضب، قال: ﴿غَيْرِ ٱلْمَغْضُوبِ عَلَيْهِمْ﴾ حتى

---

[١] طرق الحديث:

الأول: ابن أبي ليلى: رواه الآجري في "الأربعين حديثًا" (٤٠) كما أورده المصنف من طريقه، ومن طريقه البغوي في "شرح السنة" (١٥٣٠). ورواه ابن أبي شيبة في "المصنف" (١٢١٢٤)، والترمذي في "السنن" (١٠٠٥) إلى قوله: "ورنَّة شيطان"، والبيهقي في "الكبرى" (٧١٥١)، وله في "شعب الإيمان" (٩٦٨٤)، وعبد بن حميد في "المنتخب من المسند" (١٠٠٦)، والبزار في "مسنده" (١٠٠١)، الحاكم (٦٨٢٥)، وابن أبي الدنيا في "ذم الملاهي" (٦٢)، والأنصاري قاضي المارستان في "مشيخته" (٢٥١). جميعهم من طرق عن ابن أبي ليلى بنحوه.

الحكم على الحديث: حسنه الألباني في "سنن الترمذي".

الثاني: ثابت، عن أنس: جزء ابن خليل، وأخرجه البخاري في كتاب الجنائز باب قول النبي ﷺ "إنا بك لمحزونون"(١٣٠٣)، ومسلم في كتاب الفضائل، باب رحمته ﷺ الصبيان والعيال (٦٢-٢٣١٥)، وروى البيهقي في "الكبرى" جزء منه (٧١٥٠).

[٢] علي بن مُسْهِر القرشي الكوفي، قاضي الموصل، ثقة له غرائب بعد أن أضر. ع. التقريب (رقم الترجمة ٤٨٠٠).

[٣] ثابت بن أسلم البُناني أبو محمد البصري، ثقة عابد [سبقت ترجمته بحديث رقم (٤٨)].

[٤] كلمة لم أستطع قراءتها.

[٥] معنى (السِّقط): قال ابن الأثير في "النهاية": "السِّقْطُ بِالْكَسْرِ وَالْفَتْحِ وَالضَّمِّ، والكسرُ أكثرُها: الوَلد الَّذِي يَسْقُطُ مِنْ بَطن أُمِّهِ قَبْلَ تمامِه". (٣٧٨/٢).

[٦] رواه ابن ماجه في "السنن" (١٦٠٨)، والبيهقي في "شعب الإيمان" (٩٣٠٦)، وأبو يعلى في "مسنده" (٤٨٦)، وابن أبي شيبة في "المصنف" (١١٨٨٧). وسيأتي في الباب حديث رقم (١٩٤) بلفظ: "إن الطفل ليراغم ربَّه".

الحكم على الحديث: ضعفه الألباني في "مشكاة المصابيح" (١٧٥٧) وفي "صحيح وضعيف سنن ابن ماجه" (١٦٠٨).

[٧] ابن الأثير في "النهاية" (٢٣٩/٢).

[٨] عثمان بن جني الموصلي، أبو الفتح، صاحب أبي علي الفارسي، وله مصنفات منها (سر صناعة الإعراب- الخصائص)، مات سنة (٣٩٢هـ). انظر: تاريخ العلماء النحويين للتنوخي (ص٢٤).

كأنَّه قال: غير الذين غُضِب عليهم، فجاء اللفظ مُنْحرِفًا به عن ذكر الغاضب، ولم يقل: غير الذين غضبتَ عليهم، كما قال: ﴿أَنْعَمْتَ﴾ [سورة الفاتحة:٧] فأسند النِّعمة إليه لفظًا، وزوى عنه لفظ الغضب تحسنًا ولطفًا[١].

١٧٠ - عن عدي بن حاتم[٢] مرفوعًا: "اليَهُودُ مغْضُوبٌ عَليْهِم، والنَّصَارى ضُلَّال". رواه الترمذي، والإمام أحمد[٣].

وروي من حديث عبد الله بن شقيق[٤] عن رجل من بلْقَين[٥] رواه أبو يعلى الموصلي.

/١٧١ - قال إسحاق بن راهويه: أخبرنا روح بن عبادة[٦]، والنَّضر بن شميل[٧] قال: حدثنا المسعودي [٢٤٠/أ] عبد الرحمن بن عبد الله[٨]، حدثني إسماعيل بن واسط[٩]،

---

[١] ابن جني في "المحتسب في تبيين وجوه شواذ القراءات والإيضاح عنها" (١٤٦/١).

[٢] عدي بن حاتم بن عبد الله بن سعد بن الحَشْرج الطائي، أبو طَريف، صحابي شهير وكان ممن ثبت على الإسلام في الردة، وحضر فتوح العراق، وحروب علي. ع. التقريب (رقم الترجمة ٤٥٤٠).

[٣] طرق الحديث: الأول: عدي بن حاتم: رواه الترمذي في "السنن" (٢٩٥٣) وَ(٢٩٥٤)، والطبري في "تفسيره" ت شاكر (١٩٣) وَ (١٩٤) وَ (١٩٥)

الثاني: عبد الله بن شقيق:

أ/ بديل العقيلي: رواه عبد الرزاق في "تفسيره" (١٣)، ومن طريقه أحمد (٢٠٣٥١) وَ(٢٠٧٣٦)، والطبري في "تفسيره" ت شاكر (١٩٨)، ورواه أبو يعلى الموصلي في "مسنده" (٧١٧٩)، والبيهقي في "الكبرى" (١٢٩٣١).

ب/ خالد الحذَّاء: رواه الطبري في "تفسيره" ت شاكر (١٩٩)، والبيهقي في "الكبرى" (١٢٩٣١) وَ (١٢٩٣٢).

الحكم على الحديث: قال الترمذي: حديث حسن غريب. وقال الألباني في "الصحيحة": إسناد صحيح لأن جهالة الصحابي لا تضر. انظر: (٧٨٤/٧).

[٤] عبد الله بن شقيق العُقيلي، بصري، ثقة فيه نصب. بخ م ٤. التقريب (رقم الترجمة ٣٣٨٥).

[٥] بُلْقَين: أي: بني القَيْن، وهو حيٌّ من بني أَسد، كما قالوا: بَلحارث وبَلهُجَيم، وهو من شواذّ التّخفيف. انظر: لسان العرب (٣٥٢/١٣).

[٦] روح بن عبادة بن العلاء بن حسان القيسي أبو محمد البصري، ثقة فاضل له تصانيف [سبقت ترجمته بحديث رقم (٤٧)].

[٧] النضر بن شميل، أبو الحسن النحوي البصري، نزيل مرو، ثقة ثبت. ع. التقريب (رقم الترجمة ٧١٣٥).

[٨] عبد الرحمن بن عبد الله بن عتبة المسعودي، صدوق اختلط قبل موته، وضابطه أن من سمع منه ببغداد فبعد الاختلاط. خت ٤. التقريب (رقم الترجمة ٣٩١٩).

[٩] قال المصنف: إسماعيل بن واسط، والصحيح: إسماعيل بن أوسط البجلي، حكى عنه البخاري والذهبي: أنه كان أميرًا على الكوفة، وثقه ابن معين، وقال الذهبي: كان من أعوان الحجاج، وهو الذي قدم سعيد بن جبير للقتل، لا ينبغي أن يروى عنه، مات سنة (١١٧هـ). انظر: التاريخ للبخاري (٣٤٦/١ رقم الترجمة ١٠٨٩)، ميزان الاعتدال (٢٢٢/١ رقم الترجمة ٨٥٣).

عن محمد بن أبي كبشة الأنماري[١]، عن أبيه[٢] قال: لمّا غزا رسول الله ﷺ تبوكًا، فتسارع قوم ليدخلوا الحِجْر، نادى رسول الله ﷺ بالصلاة جامعة، وقال أحدهما: فنودي الصلاة جامعة، قال: فقال رسول الله ﷺ: "يَا أَيُّهَا النَّاس لا تَدْخُلُوا عَلَى قَوْمٍ غَضِبَ اللهُ عَلَيْهِمْ" زاد روح فيه: قال: فجعل الرجل يتعجب فقال رسول الله: "أَلَا أُنَبِّئُكُمْ بِمَا هُوَ أَعْجَبُ مِنْ هَذَا؟ رَجُلٌ مِنْ أَنْفُسِكُمْ يُنَبِّئُكُمْ بِمَا كَانَ قَبْلَكُمْ وَبِمَا يَكُونُ بَعْدَكُمْ "[٣].

١٧٢ - أخبرنا ابن معالي[٤]، وابن الرَّضى قالا: أنا الخطيب، أنا فاطمة، أنبأ زاهر، أنبأ الكَنْجَروذي، قال: أنبأ ابن حمدان، قال: أنبأ أبو يعلى، ثنا نعيم بن الهيصم[٥]، ثنا عبدالواحد بن زياد[٦]، عن الحجاج بن أَرطأة، حدثني أبو مطر[٧] أنَّه سمع سالم بن عبد الله[٨] يحدِّث عن أبيه، قال: كَانَ رَسُولُ اللهِ ﷺ، إِذَا سَمِعَ الرَّعْدَ وَالصَّوَاعِقَ، قال: "اللَّهُمَّ لا تَقْتُلْنَا بِغَضَبِكَ، وَلا تُهْلِكْنَا بِعَذَابِكَ، وَعَافِنَا قَبْلَ ذَلِكَ". رواه الترمذي[٩].

---

[١] محمد بن أبي كبشة الأنماري، عن أبيه، مقبول.ق. التقريب (رقم الترجمة ٨٤٨٦).

[٢] أبو كبشة الأنماري، هو سعيد بن عمرو، أو عمرو بن سعيد، صحابي نزل الشام، له حديث. د ت ق. التقريب (رقم الترجمة ٨٣١٩).

[٣] رواية إسحاق بن راهوية لعلها في الجزء المفقود، ورواه ابن أبي شيبة في "المصنف" (٣٧٠١٢)، ومن طريقه الطبراني في "الكبير" (٣٤٠/٢٢) رقم (٨٥٢) ومن طريق آخر (٨٥٢)، وأحمد (١٨٠٢٩) وَ (١٨٠٣٠)، البيهقي في "دلائل النبوة" (٢٣٥/٥)، والدولابي في "الكنى والأسماء" (٢٩٧)، وابن أبي الدنيا في "العقوبات" (١٤١) جميعهم من طرق عن المسعودي بهذا الإسناد.

الحكم على الحديث: قال الأرنؤوط: إسناده ضعيف. (٥٥٩/٢٩).

[٤] رجال الإسناد: أحمد بن محمد بن معالي الصالحي أبو العباس، وأبو بكر بن محمد بن الرضى الصالحي، وخطيب مَرْدا محمد بن إسماعيل بن أحمد المقدسي، وفاطمة بنت سعد الخير الأنصاري، وزاهر بن طاهر الشَّحامي، ومحمد بن عبد الرحمن الكَنْجَروذي، ومحمد بن أحمد بن حمدان، وأبو يعلى أحمد بن علي بن المثنى الموصلي [جميعهم سبقت ترجمتهم بحديث رقم (٤٠)].

[٥] نعيم بن الهيصم، أبو محمد الهروي، سكن بغداد، وحدَّث بها عن فرج بن فضالة، وأبي عوانة، وعنه: أبو القاسم البغوي، وكان ثقة، مات سنة (٢٢٨هـ). تاريخ بغداد (٣٠٧/١٣ رقم الترجمة ٧٣٨٤).

[٦] عبد الواحد بن زياد العبدي مولاهم البصري، ثقة [سبقت ترجمته بحديث رقم(٨٥)].

[٧] أبو مطر شيخ لحجاج بن أرطاة، مجهول. بخ ت س التقريب (رقم الترجمة ٨٣٧٣).

[٨] سالم بن عبد الله بن عمر بن الخطاب القرشي العدوي، أحد الفقهاء السبعة، وكان ثبتًا عابدًا فاضلًا. ع. التقريب (رقم الترجمة ٢١٧٦).

[٩] رواه أبو يعلى في "مسنده"(٥٥٠٧)، ومن طريقه ابن السني في "عمل اليوم والليلة" (٣٠٣)، وأبو الشيخ في "العظمة" (١٢٨٩/٤). ورواه الترمذي في "السنن"(٣٤٥٠)، وابن أبي شيبة في "مصنفه"(٢٩٢١٧)، وأحمد (٥٧٦٣)، وابن أبي الدنيا في "المطر والرعد والبرق"(٩٩)، والنسائي في "الكبرى" (١٠٦٩٨)، والدولابي في "الكنى والأسماء" (١٧٩٢)، والخرائطي في "مكارم الأخلاق" (١٠٠٨)، والطبراني في "الكبير" (٣١٨/١٢) رقم (١٣٢٣٠)، والبيهقي في "الكبرى" (٦٤٧٠)، والبخاري في "الأدب المفرد" بنحوه (٧٢١)، والحاكم (٧٧٧٢).
=

وعلَّقه البخاري في الكنى من تاريخه فقال: قال معلى بن أسد[١]: ثنا عبدالواحد، قال ثنا الحجاج فذكره[٢].

١٧٣ - وقال مالك: عن زيد بن أسلم[٣]، عن عطاء بن يسار أنَّ رسول الله ﷺ قال: "اللَّهُمَّ لَا تَجْعَلْ قَبْرِي وَثَنًا يُعْبَدُ، اشْتَدَّ غَضَبُ اللَّهِ عَلَى قَوْمٍ اتَّخَذُوا قُبُورَ أَنْبِيَائِهِمْ مَسَاجِدَ"[٤].

في الأول من الجنائز[٥] للخَفَّاف[٦].

ورواه الإمام أحمد مسندًا من حديث ابن أبي صالح[٧]، [عن أبيه،] عن أبي هريرة.

١٧٤ - قال أبو الشيخ بن حيّان: ثنا إبراهيم - هو ابن محمد بن الحسن -[٨]، ثنا سعيد -هو ابن عمرو[٩]،

الحكم على الحديث: قال الترمذي في "سننه": حديث غريب لا نعرفه إلا من هذا الوجه" (٥٠٣/٥) وقال الحاكم: هذا حديث صحيح الإسناد، ووافقه الذهبي، وضعَّفه الألباني في "الضعيفة" (١٤٦/٣) رقم (١٠٤٢).

[١] معَلَّى بن أسد العَمّي، أبو الهيثم، ثقة ثبت، قال أبو حاتم: لم يخطىء إلا في حديث واحد. خ م قد س ق. التقريب (رقم الترجمة ٦٨٠٢).

[٢] لم أجد في تاريخ البخاري، باب الكنى هذا اللفظ، ووجدته في "الأدب المفرد" (٧٢١).

[٣] زيد بن أسلم العدوي مولى عمر، أبو عبد الله وأبو أسامة المدني، ثقة عالم، وكان يرسل [سبقت ترجمته بحديث رقم(٦)].

[٤] طرق الحديث: الأول: رواه مالك في "الموطأ" ت عبد الباقي (٨٥)، ورواه عبد الرزاق في "المصنف" (١٥٨٧)، وابن أبي شيبة في "المصنف" (٧٥٤٤) وَ(١١٨١٩).

الثاني: طريق سهيل بن أبي صالح: رواه أحمد (٧٣٥٨)، والحميدي (١٠٥٥)، ومن طريقه أبو نعيم في "الحلية" (٣١٧/٧)، ورواه أبو يعلى في "المسند" (٦٦٨١) جميعهم عن سفيان، عن حمزة بن المغيرة، عن سهيل.

الحكم على الحديث: قال الشيخ الألباني في "مشكاة المصابيح": صحيح، رواه مالك مرسلًا. انظر: (ص٢٣٤). وقال الأرنؤوط: إسناده قوي.

[٥] كتاب الجنائز .. مفقود.

[٦] عبد الوهاب بن عطاء الخفاف، أبو نصر العجلي مولاهم البصري، نزيل بغداد، صدوق ربما أخطأ. عخ م٤. التقريب (رقم الترجمة ٤٢٦٢).

[٧] سهيل بن أبي صالح، ذكوان السمان، أبو يزيد المدني صدوق تغير حفظه بأخرة. ع. التقريب (رقم الترجمة ٢٦٧٥).

[٨] إبراهيم بن محمد بن الحسن الأصبهاني، أبو إسحاق المعروف بابن متُّويه، إمام جامع أصبهان، كان حافظًا حجة، من معادن الصدق، سمع محمد بن أبي الشوارب، وحدَّث عنه: أبو الشيخ بن حيان والطبراني، مات سنة (٣٠٢هـ). انظر: السير (١٤٢/١٤ رقم الترجمة ٧٦).

[٩] سعيد بن عمرو بن سعيد بن أبي صفوان السكوني، أبو عثمان الحمصي، صدوق. س. التقريب (رقم الترجمة ٢٣٦٩).

ثنا بقية[١]، عن صفوان بن عمرو، عن شريح بن عبيد، أو راشد بن سعد[٢]، عن عبد الله بن مسعود أنه قال: "اعْلَمُوا أَنَّ مَنْ حَسَدَ عَبْدًا عَلَى مَا أُعْطِيَ، فَقَدْ أَغْضَبَ الَّذِي أَعْطَاهُ، وَهُوَ اللَّهُ عَزَّ وَجَلَّ" [٣].

١٧٥- في حديثٍ عن نافع، عن ابن عمر رفعه: "مَنْ أَعَانَ عَلَى خُصُومَةٍ بِظُلْمٍ - أو بغير علم - لَمْ يَزَلْ فِي سَخَطِ اللَّهِ"[٤].

في الثالث من حديث أبي علي بن خزيمة[٥]، ووجدت عطاء[٦]، عن ابن عمر أيضًا[٧].

١٧٦- قال البخاري في الأدب: ثنا مسلم[٨]، ثنا هشام[٩]، ثنا قتادة، عن الحسن[١٠]، عن سَمُرة[١١] قال: قال النَّبي ﷺ: "لا تَتَلاعَنُوا بِلَعْنَةِ اللَّهِ، وَلا بِغَضَبِ اللَّهِ، وَلا بِالنَّارِ"[١٢].

---

[١] بقية بن الوليد بن صائد بن كعب الكلاعي، صدوق، كثير التدليس [سبقت ترجمته بحديث رقم (١٦٦)].

[٢] راشد بن سعد المَقْرَئي الحمصي، ثقة كثير الإرسال [سبقت ترجمته بحديث رقم (٧٠)].

[٣] رواه أبو الشيخ الأصبهاني في "التوبيخ والتنبيه" (٦٠). ولم أجد للعلماء حكم عليه.

[٤] طرق الحديث:

الأول: مطر الورّاق، عن نافع: رواه ابن ماجه "السنن" بزيادة في آخره (٢٣٢٠)، وأبو داود في "السنن" (٣٥٩٨)، والبيهقي في "الكبرى" (١١٤٤٣) جميعهم من طرق عن مطر.

الثاني: أبو حمزة، عن عطاء عن نافع: رواه الحاكم في "المستدرك" (٧٠٥١)، والرامهرمزي في "أمثال الحديث" (ص١٠٤).

الحكم على الحديث: قال الحاكم: صحيح الإسناد ولم يخرجاه، ووافقه الذهبي، وصححه الألباني في "الصحيحة" وقال: هذا سند حسن رجاله كلهم ثقات رجال مسلم، وإنما لم أصححه لأن في مطر الورّاق كلامًا من جهة حفظه، ولم يتفرد به فقد أخرجه الحاكم من طريق عطاء وفيه نظر بين، فإن عطاء صدوق يهم كثيرًا ويرسل ويدلس. انظر: (١٩/٣) برقم (١٠٢١).

[٥] أحمد بن الفضل بن العباس بن خزيمة، أبو علي، وكان ثقة، مات سنة (٣٤٩هـ). انظر: السير (٥١٥/١٥ رقم الترجمة ٢٩١).

[٦] عطاء بن أبي مسلم الخراساني، صدوق يهم كثيرًا ويرسل ويدلس [سبقت ترجمته بحديث رقم (١٣١).]

[٧] لم أقف على هذه الرواية.

[٨] مسلم بن إبراهيم الأزدي الفراهيدي أبو عمرو البصري ثقة مأمون مكثر عمي بأخرة. ع. التقريب (رقم الترجمة ٦٦١٦).

[٩] هشام بن أبي عبد الله سنبر الدستوائي، ثقة ثبت، وقتادة بن دعامة بن قتادة، ثقة ثبت [سبقت ترجمتهما بحديث رقم (٢٦)].

[١٠] الحسن بن أبي الحسن البصري، واسم أبيه: يسار الأنصاري مولاهم، ثقة وكان يرسل [سبقت ترجمته بحديث رقم(٨٩)].

[١١] سمرة بن جندب بن هلال الفزاري، حليف الأنصار صحابي مشهور له أحاديث. ع. التقريب (رقم الترجمة ٢٦٣٠).

[١٢] رواه البخاري في "الأدب المفرد" (٣٢٠) كما أورده المصنف عنه.

ورواه أبو داود في "السنن" (٤٩٠٦)، والترمذي في "السنن" (١٩٧٦)، والطبراني في "الدعاء" (٢٠٧٥)، وفي "الكبير" (٢٠٧/٧) رقم (٦٨٥٨)، ثلاثتهم من طريق هشام.

=

/ ١٧٧- عن أبي خلف[١]، عن أنس بن مالك قال: قال رسول الله ﷺ: "إِنَّ اللَّهَ يَغْضَبُ إِذَا مُدِحَ الْفَاسِقُ [٢٤٠/ب] فِي الأَرْضِ"[٢]. قاله سابق بن عبد الله البربري[٣] عنه.

رواه أبو يعلى الموصلي في معجمه في باب الراء، وهو في أول فوائد أبي يعلى الصابوني[٤].

١٧٨- وروى ابن عدي: لعقبة الأصم[٥]، عن عبد الله بن بريدة[٦]، عن أبيه[٧] رفعه: "إِذَا مُدِحَ الْفَاسِقُ غَضِبَ رَبُّه". وهو في جزء ابن عدي[٨].

ورواه الحاكم في "المستدرك" (١٥٠)، ومن طريقه البيهقي في "شعب الإيمان" (٤٧٩٧)، من طريق مسلم، عن هشام.

ورواه أحمد (٢٠١٧٥) من طريق همام عن قتادة به. جميعهم رووه بتاء واحدة (لا تلاعنوا).

الحكم على الحديث: قال الترمذي: حديث حسن صحيح"، وقال الحاكم: "صحيح الإسناد" ووافقه الذهبي، وضعفه الألباني في "ضعيف الأدب المفرد" (٣٢٠)، وحسّنه في "الصحيحة" (٥٥٥/٢) برقم (٨٩٣).

[١] أبو خلف الأعمى، نزيل الموصل، خادم أنس، قيل اسمه حازم بن عطاء، متروك ورماه ابن معين بالكذب، ومن زعم أنه مروان الأصفر فقد وهم ومروان أيضا يكنى أبا خلف فيها قال مسلم والله أعلم ق. التقريب (رقم الترجمة ٨٠٨٣).

[٢] رواه أبو يعلى الموصلي في "المعجم" باب الراء (١٧٢)، رواه البيهقي في "شعب الإيمان" (٤٥٤٣)، وابن أبي الدنيا في "الصمت" (٢٢٩)، وله في "ذم الغيبة والنميمة" (٩٢)، والأصبهاني في "تاريخ أصبهان" (٢٤٧/٢).

الحكم على الحديث: قال ابن حجر في "لسان الميزان" هذا خبر منكر. (٥/٤)، وقال الألباني في "الضعيفة": منكر (٥٨٨/٣).

[٣] سابق بن عبد الله البربري، قال البخاري: "مرسل، يعد في الشاميين"، وله أشعار مليحة في الزهد، مات ما بين سنة (١٤١-١٥٠هـ). التاريخ للبخاري (٢٠١/٤ رقم الترجمة ٢٤٩٤)، تاريخ الإسلام (٨٦٩/٣ رقم الترجمة ١٥٩).

[٤] إسحاق بن عبد الرحمن بن أحمد النيسابوري، أبو يعلى الصابوني، المسند العالم، سمع من: أحمد الخفاف، وأبي طاهر بن خزيمة، مات سنة (٤٥٥هـ). انظر: السير (٧٥/١٨ رقم الترجمة ٣٥).

[٥] عقبة بن عبد الله الأصم الرفاعي البصري، ضعيف وربما دلس، ووهم من فرق بين الأصم والرفاعي.ت. التقريب (رقم الترجمة ٤٦٤٢).

[٦] عبد الله بن بريدة بن الحصيب الأسلمي، أبو سهل المروزي، قاضيها، ثقة. ع. التقريب (رقم الترجمة ٣٢٢٧).

[٧] بريدة بن الحصيب قيل: اسمه عامر، وبريدة لقبه، أبو سهل الأسلمي، صحابي أسلم قبل بدر.ع. التقريب (رقم الترجمة ٦٦٠).

[٨] رواه ابن عدي في "الكامل في ضعفاء الرجال" (٤٩٠/٦) كما أورده المصنف، ثم قال ابن عدي في نهاية ترجمته لعقبة: "ولعقبة غير ما ذكرت وبعض أحاديثه مستقيمة وبعضها مما لاَ يُتَابَعُ عَلَيه" ا.هـ.

١٧٩- أخبرنا عيسى ويحيى[١] قالا: أنبأ ابن اللَّتِي، أنا عمر الحربي[٢]، أنا أبو غالب العطار[٣]، أنا ابن شاذان[٤]، ثنا ابن درستويه[٥]، ثنا يعقوب بن سفيان، ثنا أحمد بن الحارث أبو عبد الله[٦] قال: ثنا ساكنة بنت الجعد الغنوية[٧] قالت: سمعت سَرَّاء بنت نبهان[٨] تقول: احْتَفَرَ الْحَيُّ نهرًا فِي دَارِ كِلابٍ فَأَصَابُوا بها كَنْزًا عَادِيًّا، فقالت كِلابٌ: دَارُنَا، وَقَالَت الْحَيُّ: احْتَفَرْنَا، فَنَافَرُوهُمْ في ذَلِكَ إِلَى النَّبِيِّ ﷺ، فَقَضَى بِهِ لِلْحَيِّ، وَأَخَذَ مِنْهُمُ الْخُمُسَ، أو قالت: فخَمَّسَهم، فَأَصَابَنَا نَصِيبًا مِنْ ذَلِك، فَاشْتَرَيْنَا مِائَةً مِنَ النَّعَمِ، فَأَتَيْنَا بها الماء، فَأَرَادَ الْمُصَدِّقُ أَنْ يُصْدِقَ، فَأَبَيْنَا عَلَيْهِ، أو قالت: امْتَنَعْنَا عليه، فَأَتَيْنَا النَّبِيَّ ﷺ فِي ذَلِكَ، فَقَالَ: "إِنْ كُنْتُمْ جَعَلْتُمُوهَا مَعَ غَيْرِهَا وَإِلا فَلا شَيْءَ عَلَيْكُمْ فِي هَذَا الْعَامِ" وَقَالَ: "إِنَّ الْمُصَدِّقَ إِذَا انْصَرَفَ عَنِ الْقَوْمِ وَهُوَ عَلَيْهِمْ سَاخِطٌ سَخِطَ اللَّهُ عَلَيْهِم، وإِذَا انْصَرَفَ عَنْهُمْ وَهُوَ رَاضٍ رَضِيَ اللَّهُ عَنْهُمْ"[٩].

١٨٠- قال الحارث بن أبي أسامة: ثنا محمد بن عمر[١٠]، ثنا إسحاق بن محمد بن أبي حرملة[١١]، عن أبيه[١٢]، عن عطاء بن يسار، عن أبي سعيد الخدري، عن النَّبي ﷺ قال: "صَدَقَةُ السِّرِّ تُطْفِئُ غَضَبَ الرَّبِّ، وَصِلَةُ الرَّحِمِ تَزِيدُ فِي الْعُمْرِ، وَفِعْلُ الْخيرات يَقِي مَصَارِعَ السُّوءِ"[١٣].

---

[١] يحيى بن محمد بن سعد الأنصاري، كان خيرًا وسكينة وديانة وتواضعًا وحبًا للأثر، مات سنة (٧٢١هـ). معجم الشيوخ للذهبي (٢/٣٧).

[٢] عمر بن عبد الله بن علي بن محمد بن أبي طاهر، أبو حفص الحربي، شيخ صالح، مات سنة (٥٥٢هـ). السير (١٢/٥١ رقم الترجمة ٦٥).

[٣] محمد بن محمد بن عبيد الله بن موسى، أبو غالب العطار البغدادي، مات سنة (٤٩٠هـ). تاريخ الإسلام (١٠/٦٥٣ رقم الترجمة ٣٦٦).

[٤] الحسن بن أحمد بن إبراهيم بن شاذان، أبو علي البغدادي [سبقت ترجمته بحديث رقم (١٥٧)]

[٥] عبد الله بن جعفر بن دَرَسْتُويه بن المرزبان الفارسي، النحوي، صنف التصانيف، وكان ثقة، مات سنة (٣٤٧هـ). السير (١٥/٥٣١ رقم الترجمة ٣٠٩).

[٦] أحمد بن الحارث أبو عبد الله: الغساني البصري، يعرف بالغنوي، قال البخاري: فيه بعض النظر، وقال أبو حاتم: متروك الحديث. التاريخ للبخاري (٢/٢ رقم الترجمة ١٤٨٦)، لسان الميزان (١/٤٢٣ رقم الترجمة ٤٣٤).

[٧] ساكنة بنت الجعد الغنوية، حدثت عن رجاء الغنوي، حدّث عنها أحمد بن الحارث الغساني انظر: إكمال الإكمال لابن نقطة (رقم الترجمة ٢٨٨٣).

[٨] سَرّاء بنت نبهان الغنوية، صحابية، لها حديث. عخ د. التقريب (رقم الترجمة ٨٦٠٥).

[٩] رواه يعقوب بن سفيان الفسوي في "مشيخته" (٧) كما أورده المصنف من طريقه، والطبراني في "الكبير" بنحوه (٢٤/٣٠٨) رقم (٧٧٨).

[١٠] محمد بن عمر بن واقد الأسلمي الواقدي، المدني القاضي، نزيل بغداد، متروك مع سعة علمه. [سبقت ترجمته بحديث رقم (٨٧)].

[١١] إسحاق بن محمد بن أبي حرملة: لم أجد له ترجمة.

[١٢] محمد بن أبي حرملة القرشي المدني، مولى ابن حويطب، وقد ينسب إليه، ثقة.خ م د ت س. التقريب (رقم الترجمة ٥٨٠٦).

[١٣] رواه الحارث في "مسنده" (٣٠٢) كما أورده المصنف من طريقه، والبيهقي في "شعب الإيمان" (٣١٦٨)، ومن طريقه ابن أبي الدنيا في "قضاء الحوائج" (٣).

=

١٨١ - عن معاذ بن جبل رفعه في حديث: "والصَّدَقة تُطْفِئ غَضَب الرَّبّ"[١]. في حديث أبي نضر (...)[٢].

وروي من حديث ابن عمر بإسناد فيه سلمان . في الأربعين (البقية) [٣].

١٨٢ - أخبرنا سليمان، أنا أبو عبد الله الحافظ[٤]، أنا الصيدلاني[٥]، أنا محمود بن إسماعيل، أنا أبو بكر بن شاذان، أنا أبو بكر القباب، أنا أبو الحسن العسكري[٦]، ثنا بنان بن أبي الخطاب اللحياني[٧]، ثنا إسحاق بن بهلول الأنباري[٨]، ثنا أبو المطرف المغيرة بن المطرف[٩]، عن الحارث النميري[١٠]، عن أبي هارون العبدي[١١]، عن أبي سعيد الخدري، قال: قال رسول الله ﷺ: "صَدَقَةُ السِّرِّ تُطْفِئُ غَضَبَ الرَّبِّ الحديث[١٢].

الحكم على الحديث: قال الألباني في "الصحيحة" بعد أن ذكر طرق الحديث: "وجملة القول أن الحديث بمجموع طرقه وشواهده صحيح بلا ريب، بل يلحق بالمتواتر عند بعض المحدثين المتأخرين" (٥٣٩/٤) برقم (١٩٠٨).

[١] هذا جزء من حديث رواه ابن مندة في "مجالس من أماليه" (٣٠٨).

[٢] كلمة لم أستطع قراءتها.

[٣] هذه أقرب قراءة للكلمة.

[٤] محمد بن عبد الواحد بن أحمد بن عبد الرحمن المقدسي، أبو عبد الله السعدي، صاحب التصانيف النافعة، شيخ وقته علمًا وحفظًا وثقة ودينًا، شديد التحري في الرواية، مات سنة (٦٤٣هـ). انظر: تاريخ الإسلام (٤٧٢/١٤ رقم الترجمة ٢٥٦).

[٥] رجال الإسناد: محمد بن أحمد بن نصر الصيدلاني، ومحمود بن إسماعيل الصيرفي، أبو منصور، ومحمد بن عبد الله بن شاذان، وعبد الله بن محمد بن فُورك الأصبهاني [سبقت ترجمته بحديث رقم (٤٤)].

[٦] علي بن سعيد بن عبد الله، أبو الحسن العسكري، الإمام المحدِّث الرّحال، روى عنه: أبو الشيخ وأبو بكر القباب، ومن تآليفه كتاب (السرائر)، قال ابن مردويه: كان من الثقات، يحفظ ويصنف، مات سنة (٣٠٥هـ) وقيل (٣١٣هـ). انظر: السير (٤٦٣/١٤ رقم الترجمة ٢٥٣).

[٧] بنان بن أبي الخطاب اللحياني: لم أجد له ترجمة.

[٨] إسحاق بن بهلول الأنباري، أبو يعقوب، حافظ ثقة، صنّف كتابا في القراءات وصنّف المسند، مات سنة (٢٥٢هـ). السير (٤٨٩/١٢ رقم الترجمة ١٧٨).

[٩] المغيرة بن المطرف، أبو المطرف، قال عنه الهيثمي: لم أر من ذكره. مجمع الزوائد (٢٣٨/٧).

[١٠] الحارث النميري: لم أجد له ترجمة.

[١١] عمارة بن جوين، أبو هارون العبدي، مشهور بكنيته، متروك، ومنهم من كذبه، شيعي.عخ ت ق. التقريب (رقم الترجمة ٤٨٤٠).

[١٢] قال الألباني: أخرجه العسكري في " كتاب السرائر " (١٧٩ /١- ٢) انظر: الصحيحة (٥٣٦/٣) برقم (١٩٠٨).

وروي من حديث عبد الله بن جعفر بن أبي طالب[١] في عاشر المعجم الصغير للطبراني[٢].

١٨٣- وعن الحسن، عن أنس بن مالك قال: قال رسول الله ﷺ: "إنَّ الصَّدقة تُطْفِئ غَضَبَ الرَّب، وتدفع ميتة السُّوء". رواه الترمذي وابن حبان، وقال الترمذي: حديث حسن غريب من هذا الوجه[٣].

وهو فيها مع مشيخة أبي مسهر[٤]، وفي مشيخة العشاري[٥].

ورواه النّسائي لعبيد الله بن أنس بن مالك، عن أبيه.

وروي من حديث ابن مسعود في حاشية فضائل الأعمال لابن شاهين[٦].

ومن حديث ابن عباس في مشيخة الرازي[٧].

/١٨٤- أخبرنا أبو الحجاج الحافظ[٨]، أنا ابن البخاري، أنا ابن طَبَرْزَد، أنا ابن البَنَّاء، أنا الجوهري، أنا القطيعي، أنا بشر بن موسى[٩]، [٢٤١/أ]

---

[١] عبد الله بن جعفر بن أبي طالب الهاشمي، أحد الأجواد، ولد بأرض الحبشة وله صحبة. ع. التقريب (رقم الترجمة ٣٢٥١).

[٢] رواه الطبراني في "المعجم الصغير" (١٠٣٤)، والقضاعي في "المسند" (٩٩).

[٣] رواه الترمذي في "سننه" (٦٦٤)، وابن حبان في "صحيحه" (٣٣٠٩)، والبغوي في "شرح السنة" (١٦٣٤)، وابن عساكر في "تاريخ دمشق" (٣٢٢/٨)، والبيهقي في "شعب الإيمان" (٣٠٨٠)، والضياء المقدسي في "المختارة" رقم (١٨٤٧-١٨٤٨)، والأصبهاني في "تاريخ أصبهان" (٥٥/٢).

الحكم على الحديث: ضعفه الألباني في "إرواء الغليل" (٣٩٠/٣) برقم (٨٨٥). واختاره الضياء في "المختارة" (٢١٨/٥).

[٤] رواه أبو مسهر في "نسخته" (٤٧).

[٥] رواية العشاري في "مشيخته" وهي مفقودة.

[٦] رواه ابن شاهين في "الترغيب في فضائل الأعمال وثواب ذلك" (٣٨٦)، والقضاعي في "مسند الشهاب" (١٠٠).

[٧] رواه أبو عبد الله محمد الرازي في "مشيخته" (١٠٥)، وابن أبي الدنيا في "قضاء الحوائج" (٦).

الحكم على الحديث: قال الألباني: "هذا سند ضعيف جدًا". الصحيحة (٥٣٦/٤).

[٨] رجال الإسناد: يوسف بن عبد الرحمن المزي أبو الحجاج، وعلي بن أحمد بن عبد الواحد البخاري، وعمر بن محمد بن معمر بن طبرزد، وأحمد بن الحسن بن أحمد بن البناء أبو غالب، والحسن بن علي بن محمد أبو محمد الجوهري، وأبو بكر أحمد بن جعفر بن حمدان القطيعي [جميعهم سبقت ترجمته بحديث رقم (١٤٨)].

[٩] بشر بن موسى بن صالح بن شيخ البغدادي، أبو علي الأسدي، إمام حافظ ثقة، قال عنه الخطيب والدارقطني: ثقة، مات سنة (٢٨٨هـ). انظر: السير (٣٥٢/١٣) رقم الترجمة ١٧٠).

أنا هَوذة[١]، أنا عوف[٢]، عن خِلاس[٣]، عن أبي هريرة، عن النبي ﷺ قال: "اشْتَدَّ غَضَبُ اللَّهِ عَلَى مَن تَسَمَّى: مَلِكَ الْأَمْلَاكِ، لَا مَلِكَ إِلَّا اللَّهُ - عَزَّ وَجَل "[٤].

١٨٥ - قال بقي بن مخلد: وحدثنا أبو محمد (...)[٥]، أن زَحْمَوَيْه[٦]، ثنا هشيم[٧] قال: وثنا الحِمَّاني[٨]، ثنا عبد العزيز[٩]، عن حرام بن عثمان[١٠]، عن عبد الرحمن[١١]، ومحمد ابني جابر[١٢]، عن أبيهما[١٣] أنه قال: علينا رسول الله ﷺ من بيته، ومعه عسيب رطب وهو مغضب، فقال: "اشْتَدَّ غَضَبُ اللَّهِ عَلَى مَنْ كَذَبَ عَلَيَّ وأَتَى الْبَهَائِم "[١٤].

قال ابن أبي مريم[١٥]: عن يحيى بن معين، حرام بن عثمان ليس بثقة ولا مأمون[١٦].

---

(١) هَوذة بن خليفة بن عبد الله بن عبد الرحمن الثقفي البكراوي، أبو الأشهب البصري الأصم، صدوق .ق. التقريب (رقم الترجمة ٧٣٢٧).

(٢) عوف بن أبي جَميلة الأعرابي العبدي البصري، ثقة رمي بالقدر والتشيع [سبقت ترجمته بحديث رقم (٥٣)].

(٣) خِلاس بن عمرو الهجري، ثقة وكان يرسل [سبقت ترجمته بحديث رقم (١٢٩)]

(٤) رواه ابن أبي شيبة في "المصنف" (٣٦٧٩٣)، وإسحاق بن راهوية في "المسند" (٥٠١)، وأبو نعيم الأصبهاني في "تاريخه" (١/٣٧٢)، والحاكم في "المستدرك" (٧٧٢٤).

الحكم على الحديث: قال الحاكم: هذا حديث صحيح على شرط الشيخين ولم يخرجاه، ووافقه الذهبي.

(٥) أبو محمد (...): لم أستطع قراءتها.

(٦) لعله زكريا بن يحيى بن صُبيح اليشكري، زَحْمَويه، لم يذكر فيه جرحًا ولا تعديلًا، مات سنة (٢٣٥هـ). تاريخ الإسلام(٥/٨٢٣ رقم الترجمة ١٤٤)

(٧) هشيم بن بشير بن القاسم السلمي، أبو معاوية الواسطي، ثقة ثبت كثير التدليس والإرسال الخفي. ع. التقريب (رقم الترجمة ٧٣١٢).

(٨) يحيى بن عبد الحميد بن عبد الرحمن بن بَشْمين الحِمّاني الكوفي، حافظ، إلا أنهم اتهموه بسرقة الحديث. م. التقريب (رقم الترجمة ٧٥٩١).

(٩) عبد العزيز بن محمد بن عبيد الدراوردي، أبو محمد الجهني مولاهم المدني، صدوق، كان يحدث من كتب غيره فيخطئ، قال النسائي: حديثه عن عبيد الله العمري منكر. ع. التقريب (رقم الترجمة ٤١١٩).

(١٠) حرام بن عثمان بن عمرو بن يحيى الأنصاري المدني، قال البخاري: منكر الحديث، وضعفه أحمد وابن معين وابن سعد والدارقطني، مات سنة (١٣٦هـ). وقيل: سنة (١٥٠هـ). التاريخ للبخاري (٣/١٠١ رقم الترجمة ٣٥٢)، تاريخ بغداد (٨/٢٧١ رقم الترجمة ٤٣٧٦).

(١١) عبد الرحمن بن جابر بن عبد الله الأنصاري أبو عتيق المدني، ثقة، لم يصب ابن سعد في تضعيفه. ع. التقريب (رقم الترجمة ٣٨٢٥).

(١٢) محمد بن جابر بن عبد الله الأنصاري المدني، صدوق. صد. التقريب (رقم الترجمة ٥٧٧٨).

(١٣) جابر بن عبد الله بن عمرو بن حرام الأنصاري ثم السَلَمي صحابي ابن صحابي .

(١٤) كتاب بقي بن مخلد مفقود، ورواه أبو نعيم في "المسند المستخرج على صحيح الإمام مسلم" (٢٥).

(١٥) سعيد بن الحكم بن محمد، المعروف بابن أبي مريم، ثقة ثبت فقيه [سبقت ترجمته بحديث رقم (٩)].

(١٦) انظر: ابن عدي في "الكامل" (٣/٣٨٠).

١٨٦ - قال أبو بكر أحمد بن عمرو البزار: حدثنا الفضل بن سهل[١]، ثنا قدامة بن محمد بن قدامة[٢]، ثنا إسماعيل بن شيبة الطائفي[٣]، ثنا ابن جريج[٤]، عن عطاء[٥]، عن ابن عباس قال: قال رسول الله ﷺ: "بَابُ النَّارِ لا يَدْخُلُهُ أَحَدٌ إِلا رجلٌ يَشْفِي غَيْظَهُ بِسَخَطِ اللَّه"[٦].

قال: قُدامة بن محمد ليس به بأس، وإسماعيل بن شيبة قد حدَّث عنه ابن جُريج بغير حديث لم يتابع عليه[٧].

١٨٧ - وقال: حدثنا محمد بن عبد الله المخرّمي[٨]، ثنا سهل بن محمود[٩]، ثنا صالح بن عمر[١٠]، عن حاتم بن أبي صغيرة[١١]، عن سِمَاك[١٢]، عن عكرمة[١٣]، عن ابن عباس قال: لما قام بَصَرِي قيل له: نُدَاوِيك وتدع الصَّلاة أيامًا، قال: لا، إنَّ رسول الله قال: "مَنْ تَرَكَ الصَّلَاةَ لَقِيَ اللَّهَ وَهُوَ عَلَيْهِ غَضْبَان"[١٤].

---

[١] الفضل بن سهل بن إبراهيم الأعرج، صدوق [سبقت ترجمته بحديث رقم (٦)].

[٢] قدامة بن محمد بن قدامة الأشجعي المدني، صدوق يخطىء . س. التقريب (رقم الترجمة ٥٥٢٩).

[٣] إسماعيل بن إبراهيم بن شيبة الطائفي، عن ابن جريج بمناكير، وقال ابن عدي: فيه نظر، وقال النسائي: منكر الحديث. ميزان الاعتدال (ص ٢١٤).

[٤] عبد الملك بن عبد العزيز بن جريج [سبقت ترجمته بحديث رقم (٩)].

[٥] عطاء بن أبي رباح القرشي المكي، ثقة فقيه فاضل، لكنه كثير الإرسال [سبقت ترجمته بحديث رقم (٢٩)].

[٦] رواه البزار في "مسنده" (٥١٨) كما أورده المصنف من طريقه، وابن عدي في "الكامل" (١٧٩/٧) من طريق قدامة.

الحكم على الحديث: قال ابن عدي في "الكامل": ولقدامة عن إسماعيل، عنِ ابن جُرَيج غير ما ذكرت من الحديث، وكل هذه الأحاديث فِي هذا الإسناد غير محفوظة. (١٧٩/٧) وما بعدها.

[٧] ذكره البزار في "المسند" بعد الحديث السابق (٣٥٧/١١).

[٨] محمد بن عبد الله بن عمار المخرّمي الأزدي أبو جعفر البغدادي نزيل الموصل ثقة حافظ. س التقريب (رقم الترجمة ٦٠٣٦).

[٩] سهل بن محمود، أبو السري، روى عن: سفيان بن عيينة وفضيل بن عياض، وروى عنه: أحمد بن إبراهيم الدورقي، قال الخطيب: وكان ثقة، مات سنة (٢١٥هـ). الجرح والتعديل لابن أبي حاتم (٢٠٤/٤ رقم الترجمة ٨٨٣)، تاريخ بغداد (١١٧/٩ رقم الترجمة ٤٧٢٤).

[١٠] صالح بن عمر الواسطي نزيل حلوان، ثقة.بخ م. [سبقت ترجمته بحديث رقم (٨٤)].

[١١] حاتم بن أبي صِغيرة القشيري، أبو يونس البصري، وأبو صغيرة اسمه: مسلم، وهو جده لأمه. ثقة.ع. التقريب (رقم الترجمة ٩٩٨).

[١٢] سِمَاك بن حرب بن أوس بن خالد الذهلي البكري الكوفي، أبو المغيرة، صدوق، وروايته عن عكرمة خاصة مضطربة، وقد تغير بآخرة ربما تلقن. خت م ٤. التقريب (رقم الترجمة ٢٦٢٤).

[١٣] عكرمة أبو عبد الله، مولى ابن عباس، ثقة ثبت عالم بالتفسير [سبقت ترجمته بحديث رقم (٣٤)].

[١٤] رواه الهيثمي في "كشف الأستار عن زوائد البزار" (٣٤٣) كما أورده المصنف عنه، والطبراني في "الكبير" (٢٩٤/١١) رقم (١١٧٨٢)، وابن عساكر في "تاريخ دمشق" (٢١٥/٧٣).

=

قال: وهذا الحديث لا نعلمه يروى عن النَّبي ﷺ إلا من هذا الوجه بهذا الإسناد، وقلت: رواه غير هذا الرجل موقوفًا[١].

١٨٨- عن المَعْرُورِ بْنِ سُوَيْدٍ[٢]، عن عبد الله، أَنَّ النَّبِيَّ ﷺ سُئِلَ عَنِ الْقِرَدَةِ وَالْخَنَازِيرِ، قَالَ: «إِنَّ اللَّهَ إِذَا غَضِبَ عَلَى قَوْمٍ لَمْ يَجْعَلْ لَهُمْ نَسْلًا وَلا عَاقِبَةً".

رواه ابن شاذان في الأول من مشيخته، وأبو عمرو السماك[٣] في الثامن عنه في حديثه[٤].

١٨٩- عن عبد الله بن بريدة[٥]، عن أبيه في قصة خالد و عليّ، قال فيه: فرفعت بصري إلى رسول الله، فإذا وجهه متغير، فلما رأيت ذلك قلت: أعوذ بالله من غضب الله ومن غضب رسوله، فقال بريدة: والله لا أبغضه أبدًا بعد الذي رأيت من رسول الله – يعني عليًا رَضِيَ اللَّهُ عَنْهُ- " في الثاني من حديث حمزة الدهقان[٦].

الحكم على الحديث: ضعَّفه الشيخ الألباني في "الضعيفة": ثم قال إسناده ضعيف لثلاث علل:

الأولى: ضعف سماك في روايته عن عكرمة؛ قال الحافظ: "صدوق، وروايته عن عكرمة خاصة مضطربة".

الثانية: جهالة حال سهل بن محمود؛ فقد ترجمه ابن أبي حاتم برواية اثنين آخرين، ولم يذكر فيه جرحًا ولا تعديلًا.

الثالثة: الوقف؛ كما أشار إليه البزار.

والحديث؛ عزاه المنذري (١/ ٢١٤) برقم (٨١٥)- وتبعه الهيثمي (١/ ٢٩٥) - للبزار والطبراني، فقال الأول: "وإسناده حسن"! قلت: وهذا تساهل ظاهر منه! وقال الآخر: "وفيه سهل بن محمود، ذكره ابن أبي حاتم وقال: روى عنه: أحمد بن إبراهيم الدورقي وسعدان بن يزيد. قلت_أي الهيثمي_: وروى عنه: محمد بن عبد الله المخرمي ولم يتكلم فيه أحد، وبقية رجاله رجال الصحيح" كذا قال، والمخرمي ليس من رجال "الصحيح"، وإنما روى له من-الستة- النسائي فقط. اهـ. (٧٩/١٠) برقم (٤٥٧٣).

(١) انظر: كشف الأستار عن زوائد البزار (١٧٤/١).

(٢) المَعْرورِ بْنِ سُوَيْدٍ الأسدي أبو أمية الكوفي ثقة.ع. التقريب (رقم الترجمة ٦٧٩٠).

(٣) عثمان بن أحمد بن عبيد الله الدقاق بن السماك، أبو عمرو [سبقت ترجمته بحديث رقم (١١٧)].

(٤) رواه أبو علي بن شاذان في "الأول من الأجزاء" (١١٥)، وفي "الثامن من الأجزاء" (٦٢) من طريق أبي عمرو السماك كما أورده المصنف، ورواه الطبراني في "الأوسط" (٥٨٧٤) كلاهما من طريق علقمة بن مَرْثد، عن المغيرة اليشكري، عن المعرور، عن ابن مسعود. وسيأتي تخريجه في حديث رقم (١٩٥).

(٥) عبد الله بن بريدة بن الحصيب الأسلمي أبو سهل المروزي، وأبوه بريدة، صحابي أسلم قبل بدر [سبقت ترجمتهما بحديث رقم (١٧٨)].

(٦) لم أقف على رواية حمزة الدهقان، ورواه الطبراني في "الأوسط" (٥٧٥٦) ولفظه: "حدثني عبد الله بن بريدة، أن أباه حدثه، أن رسول الله ﷺ: بعث عليّ بن أبي طالب، وخالد بن الوليد، وقال: «إن كان قتال فعليٌّ عليكم» ، وأنَّه فُتِح عليهم، فأصابوا سبيًا، فأخذ عليٌّ جارية حسناء =

١٩٠- أخبرنا ابن الزَّرَّاد[١]، أنا البكري[٢]، أنا عبد المعز[٣]، أنا تميم[٤]، أنا البحَّاثي[٥]، أنا الزَّوزني[٦]، أنا أبو حاتم[٧]، أنبأ عمران بن موسى بن مجاشع[٨]، ثنا هدبة بن خالد القيسي.[٩]، ثنا حماد بن سلمة، عن محمد بن عمرو[١٠]، عن أبي سلمة[١١]، عن أبي هريرة قال: لما مات ابن رسول الله ﷺ صاح أسامة بن فقال رسول الله ﷺ: "لَيْسَ هَذَا مِنَّا، وَلَيْسَ لِصَارِخٍ حَظٌّ، الْقَلْبِ يَحْزَنُ، وَالْعَيْنُ تَدْمَعُ، وَلَا نَقُولُ مَا يُغْضِبُ الرَّبّ "[١٢].

ليبعث بها إلى رسول الله ﷺ، فأبى عليه خالد، وقال: أنا أبعث بها إلى رسول الله ﷺ فلما منعه انطلق خالد، فبعث بريدة إلى رسول الله ﷺ. قال بريدة: فأتيت رسول الله ﷺ، وهو يغسل رأسه: فقلت في عليٍّ عنده، وكنا إذا قعدنا عند رسول الله ﷺ، لم نرفع أبصارنا إليه، فقال رسول الله ﷺ: «مه، يا بريدة» ، فرفعت رأسي إلى رسول الله ﷺ، فإذا وجهه متغير، فلما رأيت ذلك قلت: أعوذ بالله من غضب الله، وغضب رسول الله. قال بريدة: والله لا أبغضه أبدًا بعد الذي رأيت من رسول الله ﷺ".

(١) محمد بن أحمد بن أبي الهيجاء الصالحي، أبو عبد الله، المعروف بابن الزرَّاد [سبقت ترجمته بحديث رقم (٥٥)].

(٢) الحسن بن محمد بن محمد البكري، أبو علي، إمام محدّث مسند، ما هو بالبارع في الحفظ ولا هو بالمتقن، وكان كثير التخليط، عمل (الأربعين البلديَّة)، وشرع في (تأريخ) لدمشق، وعُدمت المسودة، مات سنة (٦٥٦هـ). انظر: السير للذهبي (٢٣/٣٢٦ رقم الترجمة ٢٢٦).

(٣) عبد المعز بن محمد بن أبي الفضل الساعدي، أبو روح الهروي، الشيخ الصدوق المعمر، مسند خراسان، سمع من جده لأمه، وتميم الجرجاني، وله (مشيخة) في جزء، حدَّث عنه: البرزالي والبكري، مات سنة (٦١٨هـ). انظر: السير للذهبي (٢٢/١١٤ رقم الترجمة ٨١).

(٤) تميم بن أبي سعيد بن أبي العباس الجرجاني، أبو القاسم، الشيخ المؤدب، مسند هراة، سمع من: الكنجروذي والبحَّاثي، روى عنه: أبو روح الهروي، قال السمعاني: كان ثقة صالحًا يعلِّم الصبيان، مات بعد سنة (٥٣٠هـ). انظر: السير للذهبي (٢٠/٢٠ رقم الترجمة ١١).

(٥) علي بن محمد بن علي بن عبيد الله البحَّاثي، أبو الحسن الزوزني، شيخ فاضل عالم، حدَّث عن: محمد بن أحمد الزوزني، وأبو حاتم بن حبَّان، وهو رواي كتاب (الأنواع والتقاسيم)، مات ما بين سنة (٤٥١-٤٦٠هـ). انظر: تاريخ الإسلام (١٠/١٣١ رقم الترجمة ٢٩٧).

(٦) محمد بن أحمد بن محمد بن هارون الزوزني، أبو الحسن، لم أجد له ترجمة.

(٧) محمد بن حبان بن أحمد بن حبان أبو حاتم التميمي، صاحب التصانيف منها: (المسند الصحيح) وَ (التاريخ)، قال عنه الحاكم: كان من أوعية العلم في الفقه واللغة والحديث والوعظ، ومن عقلاء الرجال، مات سنة (٣٥٤هـ). انظر: تاريخ الإسلام (٨/٧٣ رقم الترجمة ١٣٧).

(٨) عمران بن موسى بن مجاشع الجرجاني، أبو إسحاق، إمام محدث ثبت ثقة، مات سنة (٣٠٥هـ). انظر: السير (١٤/١٣٦ رقم الترجمة ٦٨).

(٩) هُدْبَة بن خالد بن الأسود القيسي، أبو خالد، ويقال له: هَدّاب، ثقة عابد، تفرد النسائي بتليينه.خ م د. التقريب (رقم الترجمة ٧٢٦٩).

(١٠) محمد بن عمرو بن علقمة بن وقاص الليثي المدني، صدوق له أوهام.ع. التقريب (رقم الترجمة ٦١٨٨).

(١١) أبو سلمة بن عبد الرحمن بن عوف الزهري المدني، قيل اسمه: عبد الله، وقيل: إسماعيل، ثقة مكثر.ع. التقريب (رقم الترجمة ٨١٤٢).

(١٢) رواه ابن حبان في"الصحيح (٣١٦٠)، والحاكم في "المستدرك" (١٤١٠)، وأبو نعيم في "الحلية" (٦/٢٥٦).

الحكم على الحديث: حسنه الألباني في "التعليقات الحسان" (٥/١٢٣).

/١٩١- في الكامل لابن عدي: لعبد الله بن أيوب بن أبي علاج الموصلي[١]، عن سفيان بن عيينة، عن [٢٤١/ب] الزهري، عن سالم[٢]، عن ابن عمر، عن النبي ﷺ قال: "إِنَّ اللَّهَ لا يَغْضَبُ، فَإِذَا غَضِبَ، سَبَّحَتِ الْمَلائِكَةُ لِغَضَبِهِ، فَإِذَا اطَّلَعَ إِلَى أَهْلِ الأَرْضِ وَنَظَرَ إِلَى الْوِلْدَانِ يَقْرَأُونَ الْقُرْآنَ تَمَلَّى رَبُّنَا رِضًى "[٣].

هذا حديث منكر هو في الأول من فوائد ابن أبي العقب[٤] أوله "إذا غضب الله"[٥].

١٩٢- قال الزهري: عن ابن أبي حثمة[٦]، عن رسول الله ﷺ أن بعض أصحابه قالوا له: يا رسول الله: بم اشتد غضب الله على أهل النَّار حتى عذَّبهم العذاب الذي أخبرنا؟، قال: "فإنهم استكبروا وخاضوا "[٧].

ابن أبي حثمة: هو أبو بكر بن سليمان بن أبي حثمة تابعي أرسل.

١٩٣- حديث ربيعة بن كعب الأسلمي[٨]، وقوله: هذا أبو بكر ﴿ثَانِيَ ٱثۡنَيۡنِ إِذۡ هُمَا فِي ٱلۡغَارِ﴾ [سورة التوبة:٤٠] .. ويغضب رسول الله لغضبه، ويغضب الله لغضب رسول الله، فتهلك ربيعة. رواه أبو داود الطيالسي[٩].

---

(١) عبد الله بن أيوب بن أبي علاج الموصلي، أبو بكر، قال ابن حبان: روى عن يونس نسخة كلها موضوعة، وقال يزيد بن محمد: كان رجلًا صالحًا مُنْكَر الحديث، وقال غيره: ليس بثقة ولا مأمون، مات سنة (٢٢٥هـ). انظر: تاريخ الإسلام (٥/٥٩٤ رقم الترجمة ٢٠٢).

(٢) سالم بن عبد الله بن عمر بن الخطاب القرشي العدوي أبو عمر [سبقت ترجمته بحديث رقم (١٧١)].

(٣) رواه ابن عدي في "الكامل في ضعفاء الرجال" (٥/٣٥٣)كما أورده المصنف عنه، ثم قال: "وهذا عن ابن عيينة بهذا الإسناد لا أعلم رواه عنه غير ابن أبي علاج هذا، وهو منكر".

(٤) علي بن يعقوب الهمداني، أبو القاسم الدمشقي، عرف بابن أبي العقب، له نظم وفضيلة، سمع: أبا زرعة النصري وعبد الله بن أحمد بن حنبل، وعنه: ابن مندة، مات سنة (٣٥٣هـ). انظر: السير للذهبي (١٦/٣٨ رقم الترجمة ٢٥).

(٥) فوائد ابن أبي العقب، وذكره ابن الجوزي في "الموضوعات" (١/١٢٦).

(٦) أبو بكر بن سليمان بن أبي حثمة، عبد الله بن حذيفة العدوي المدني، ثقة عارف بالنسب. خ م د ت س. التقريب (رقم الترجمة ٧٩٦٧).

(٧) لم أقف عليه فيما بين يدي من الكتب.

(٨) ربيعة بن كعب بن مالك الأسلمي، أبو فراس المدني، صحابي من أهل الصفة. بخ م ٤. التقريب (رقم الترجمة ١٩١٦).

(٩) هذا جزء من حديث أخرجه الطيالسي في "المسند" (١٢٧٠)، وأخرجه بنحوه أحمد في "فضائل الصحابة" (٤٨١)، والطبراني في "الكبير" (٥/٥٨) رقم (٤٥٧٧)، وابن عساكر في "تاريخ دمشق" (٣٠/١١٣-١١٤)، والحاكم في "المستدرك" (٢٧١٨)، وأبو نعيم الأصبهاني في "فضائل الخلفاء الراشدين" (٥٥).

=

قوله عن ذي النون: ﴿إِذ ذَّهَبَ مُغَٰضِبًا﴾ [سورة الأنبياء:٨٧].

١٩٤ - وحديث: "إنَّ الطِّفْلَ ليُرَاغِمُ ربَّهُ فِي أَبَوَيْهِ"[١].

رواه يعقوب بن شيبة[٢] لمندل بن علي[٣]، قال: وهو ضعيف الحديث، وليس بالسَّاقط[٤].

عن الحسن بن الحكم النخعي الكوفي[٥]، عن أسماء بنت عابس بن ربيعة[٦]، عن أبيها[٧]، عن عليّ، عن النَّبي ﷺ.

١٩٥ - قال إسحاق بن راهوية: أنبأ روح بن عبادة[٨]، ثنا داود بن أبي الفرات[٩]، ثنا محمد بن زيد العبدي[١٠] - وكان قاضيًا بمرو - ، ثنا أبو الأعين العبدي[١١]، قال سمعت أبا الأحوص يقول: ثنا عبد الله بن مسعود أنهم سألوا رسول الله عنْ الْقِرَدَةِ وَالْخَنَازِير: أَهِيَ مِنْ نَسْلِ الْيَهُودِ؟ فقال: "إنَّ اللَّهَ لَمْ يَلْعَنْ قَوْمًا قَطُّ فَمَسَخَهُمْ فكَانَ لَهُمْ نَسْلٌ حَتَّى يُهْلِكَهُمْ، وَلَكِن خَلْقٌ كَانَ / فَلَمَّا غضبَ اللَّهُ عَلَى الْيَهُودِ فمَسّخهُمْ فجَعَلَهُمْ مِثْلَهُمْ"[١٢]. [٢٤٢/أ]

الحكم على الحديث: قال الحاكم: هذا حديث صحيح على شرط مسلم، ولم يخرّجاه.

(١) لم أقف عليه بهذه اللفظة، وقد سبق تخريجه بلفظ: "إن السّقط"(١٦٩).

(٢) يعقوب بن شيبة بن الصلت البصري [سبقت ترجمته بحديث رقم (٥٩)].

(٣) مِنْدل (مثلث الميم) بن علي العَنَزي، أبو عبد الله الكوفي، يقال: اسمه عمرو، ومندل لقب، ضعيف. د ق. التقريب (رقم الترجمة ٦٨٨٣).

(٤) رواية يعقوب بن شيبة مفقودة.

(٥) الحسن بن الحكم النخعي، أبو الحكم الكوفي، صدوق يخطئ. د ت عس ق. التقريب (رقم الترجمة ١٢٢٩).

(٦) أسماء بنت عابس بن ربيعة، لا يعرف حالها. ق. التقريب (رقم الترجمة ٨٥٢٩).

(٧) عابِس بن ربيعة النخعي الكوفي، ثقة مخضرم. ع. التقريب (رقم الترجمة ٣٠٥٢).

(٨) روح بن عبادة بن العلاء القيسي، ثقة فاضل [سبقت ترجمته بحديث رقم (٤٧)].

(٩) داود بن أبي الفرات عمرو بن الفرات الكندي المروزي، ثقة. خ ت س ق. التقريب (رقم الترجمة ١٨٠٦).

(١٠) محمد بن زيد بن علي العبدي، أو الكندي، البصري، قاضي مرو، مقبول، يقال هو ابن أبي القموص. ق. التقريب (رقم الترجمة ٥٨٩٣).

(١١) أبو الأعين العبدي: عن أبي الأحوص عوف بن مالك ضعفه ابن معين. ديوان الضعفاء (ص ٤٥٢ رقم الترجمة ٤٨٦٠).

(١٢) طرق الحديث عن ابن مسعود رَضِيَ اللَّهُ عَنْهُ:

=

روي بمعناه من حديث المعرور بن سويد[١] عن عبد الله. في الأول من مشيخة ابن شاذان[٢] الكبرى.

١٩٦ - أخبرني أبو الحجاج[٣]، أنا ابن البخاري، أنا ابن طَبَرْزَد، أنا أبو القاسم بن السَّمَرقندي[٤]، أنا أحمد بن النَّقُّور[٥]، أنا أحمد الجندي[٦]، أنا أبو القاسم البغوي[٧]، ثنا كامل بن طلحة[٨]، ثنا حماد بن سلمة، عن محمد بن عمرو[٩]، عن أبي سلمة[١٠]، عن أبي هريرة أنَّ رسول الله لما كان يوم أحد، قال: "لَقد اشْتَدَّ غَضَبُ اللهِ عَلَى قَوْمٍ هَشَمُوا الْبَيْضَةَ[١١] عَلَى رَأْسِ نَبِيِّهِمْ، وَهُوَ يَدْعُوهُمْ إِلَى اللهِ".

الأول: عوف بن مالك (أبو الأحوص): رواه أحمد (٣٧٤٧)، وابن أبي حاتم في "تفسيره" (٦٥٦٢)، والطيالسي في "المسند" (٣٠٥)، وأبو يعلى في "المسند" (٥٣٤١)، ورواه ابن أبي الدنيا بنحوه في "العقوبات" (٢٣١).

الثاني: المعرور بن بن سويد: سبق تخريجه في حديث رقم (١٨٨)، من أجزاء أبي علي بن شاذان في "الأول" (١١٥)، وله في "الثامن" (٦٢).

الحكم على الحديث: صححه الألباني في "الصحيحة" (٥/٣٣٥) رقم (٢٢٦٤).

[١] المعرور بن سويد الأسدي، ثقة [سبقت ترجمته بحديث رقم (١٨٨)].

[٢] الحسن بن إبراهيم بن أحمد بن شاذان، أبو علي [سبقت ترجمته بحديث رقم (١٥٧)].

[٣] رجال الإسناد: يوسف بن عبد الرحمن المزي أبو الحجاج، وعلي بن أحمد بن عبد الواحد البخاري، وعمر بن محمد بن معمر بن طَبَرزد [سبقت ترجمتهم بحديث رقم (٦٨)].

[٤] إسماعيل بن أحمد بن عمر بن السمرقندي، أبو القاسم، الشيخ الإمام المحدث، قال ابن عساكر: كان ثقة مكثرًا، صاحب أصول، مات سنة (٥٣٦هـ). السير (٢٠/٢٨ رقم الترجمة ١٣).

[٥] أحمد بن محمد بن أحمد بن النَّقُّور [سبقت ترجمته بحديث رقم (٨٣)].

[٦] أحمد بن محمد بن عمران بن الجُندي، أبو الحسن النَّهشلي، سمع من أبي القاسم البغوي، وحدَّث عنه ابن النقور، قال الأزهري: ليس بشيء، وقال العتيقي: كان يُرمَى بالتشيع، وكانت له أصول حسان، مات سنة (٣٩٦هـ). انظر: السير للذهبي (١٦/٥٥٥ رقم الترجمة ٤٠٧).

[٧] عبد الله بن محمد بن عبد العزيز بن المرزبان، أبو القاسم البغوي [سبقت ترجمته بحديث رقم (٨٣)].

[٨] كامل بن طلحة الجحدري، أبو يحيى البصري، نزيل بغداد، لا بأس به. ل. التقريب (رقم الترجمة ٥٦٠٣).

[٩] محمد بن عمرو بن علقمة، صدوق له أوهام [سبقت ترجمته بحديث رقم (١٩٠)].

[١٠] أبو سلمة بن عبد الرحمن بن عوف، ثقة مكثر [سبقت ترجمته بحديث رقم (١٩٠)].

[١١] معنى (هَشَموا البَيْضة): قال ابن الأثير في "النهاية": الهَشْمُ: الكَسْر. والهَشِيمُ مِنَ النباتِ: اليابِسُ المُتَكَسِّر. والبَيْضَة: الخُوذَة.(٥/٢٦٤).

وأخبرنا ابن معالي[١] وابن الرِّضى قالا: أنا الخطيب، أنبتنا فاطمة، قالت: أنبأ زاهر، أنا الكَنْجَروذي، أنا ابن حمدان، أنبأ أبو يعلى، ثنا عبد الواحد بن غياث[٢]، ثنا حماد بن سلمة..فذكره[٣].

١٩٧- وفي حديث زيد بن أسلم[٤]، عن عطاء بن يسار، عن أبي سعيد عن رسول الله ﷺ في الشفاعة أنَّ اللهَ يقولُ لأهل الجنة: "عندي أفضلُ مِن هذا" فيقولونَ: يا ربَّنا! وأيُّ شيءٍ أفضلُ من هذا؟ فيقول: رِضَاي. فلا أَسْخَطُ عليكم بعدَه أبدًا". رواه مسلم[٥].

١٩٨- قال البخاري: حدثنا قتيبة بن سعيد[٦]، ثنا عبد الوهاب[٧]، ثنا أيوب[٨]، عن ابن أبي مليكة[٩]، عن عائشة أَنَّ اليهود أتوا النَّبِيَّ ﷺ فقالوا: السَّامُ عَلَيْكَ، قَالَ: "وَعَلَيْكُمْ"، فقالت عَائِشَةُ: السَّامُ عَلَيْكُمْ وَلَعَنَكُمْ اللَّهُ وَغَضِبَ عَلَيْكُمْ، فقال رسول الله ﷺ: "مَهْلًا يَا عَائِشَةُ عَلَيْكِ بِالرِّفْقِ، وَإِيَّاكِ وَالْعُنْفَ أَوْ الْفُحْشَ"، قَالَتْ: أَوَلَمْ تَسْمَعْ مَا قَالُوا ؟ قال: "أَوَلَمْ تَسْمَعِي مَا قُلْتُ رَدَدْتُ عَلَيْهِمْ، فَيُسْتَجَابُ لِي فِيهِمْ وَلَا يُسْتَجَابُ لَهُمْ فِيَّ"[١٠].

---

[١] رجال الإسناد: أحمد بن محمد بن معالي، وأبو بكر بن محمد بن الرضى الصالحي، وخطيب مَرْدا محمد بن إسماعيل بن أحمد المقدسي، وفاطمة بنت سعد الخير الأنصاري، وزاهر بن طاهر الشِّحامي، ومحمد بن عبد الرحمن الكنْجروذي، ومحمد بن أحمد بن حمدان، وأبو يعلى أحمد بن علي بن المثنى الموصلي [جميعهم سبقت ترجمتهم بحديث رقم (٤٠)].

[٢] عبد الواحد بن غياث البصري، أبو بحر الصيرفي، صدوق.د. التقريب (رقم الترجمة ٤٢٤٧).

[٣] رواه أبو يعلى الموصلي في " المسند"(٥٩٣١) عن عبد الواحد بن غياث، ورواه البزار في "مسنده" (٨٠٣٠) من طريق سهل بن بكار، كلاهما عن حماد به.

الحكم على الحديث: لم أجد لعلماء الحديث حكمًا عليه.

[٤] زيد بن أسلم العدوي، ثقة عالم [سبقت ترجمته بحديث رقم (٦)].

[٥] هذا جزء من حديث الشفاعة أخرجه مسلم في كتاب الإيمان، باب معرفة طريق الرؤيا (٣٠٢-١٨٣) .

[٦] قتيبة بن سعيد بن جَميل بن طريف الثقفي، أبو رجاء البَغْلاني، يقال اسمه: يحيى، وقيل: علي.ع. التقريب (رقم الترجمة ٥٥٢٢).

[٧] عبد الوهاب بن عبد المجيد بن الصلت الثقفي، أبو محمد البصري، ثقة تغير قبل موته بثلاث سنين.ع. التقريب (رقم الترجمة ٤٢٦١).

[٨] أيوب بن أبي تميمة كيسان السختياني [سبقت ترجمته بحديث رقم (٣)].

[٩] عبد الله بن عبيد الله بن أبي مليكة، بن أبي مليكة زهير التيمي المدني، ثقة فقيه [سبقت ترجمته بحديث رقم (١٤٥)].

[١٠] رواه البخاري في كتاب الدعوات، باب قول النبي ﷺ يستجاب لنا في اليهود ولا يستجاب لهم فينا (٦٤٠١) .

١٩٩- وفي حديث عبد الرحمن بن أبي عمرة[١]، عن أبي هريرة، في قصة الأعمى والأبرص والأقرع، وقول المَلك للأعمى: "إِنَّمَا ابْتُلِيتُمْ فَقَدْ رَضِيَ عَنْكَ وَسَخِطَ عَلَى صَاحِبَيْكَ". في المصافحة للبرقاني. رواه البخاري ومسلم[٢].

/ ٢٠٠- قال أبو بكر أحمد بن عمرو البزار: حدثنا محمد بن معمر[٣]، ثنا أبو عاصم[٤]، عن ابن جريج [٢٤٢/ب] قال: أخبرني عمرو بن دينار[٥]، عن عكرمة، عن ابن عباس، قال: "اشْتَدَّ غَضَبُ اللَّهِ عَلَى مَنْ قَتَلَهُ رَسُولُ اللَّهِ بِيَدِهِ، وَاشْتَدَّ غَضَبُ اللَّهِ عَلَى قَوْمٍ دَمَوْا وَجْهَ رَسُولِ اللَّه"[٦].

٢٠١- وقال لنا ابن معمر في هذا الحديث مرارًا: ثنا أبو عاصم، عن ابن جريج قال: أخبرني عمرو، عن عكرمة، عن ابن عباس عن النَّبي ﷺ أنَّه قال: "اشْتَدَّ غَضَبُ اللَّهِ عَلَى مَنْ قَتَلَهُ رَسُولُ اللَّهِ بِيَدِهِ، وَاشْتَدَّ غَضَبُ اللَّهِ عَلَى قَوْمٍ دَمَوْا وَجْهَ رَسُولِ اللَّهِ". فقلت لابن معمر هذا الحديث يجزّ بك أن تقول فيه: "اشْتَدَّ غَضَبُ اللَّهِ عَلَى مَنْ قَتَلَهُ رَسُولُ اللَّهِ" ولا ترفعه، فإنه يدخل في المسند فتركه، قال: وهذا الحديث لا نعلمه يروى عن النَّبي ﷺ إلا من هذا الوجه.

٢٠٢- وقال: حدثنا عمرو بن عيسى الضبعي[٧]، ثنا عبد الأعلى بن عبد الأعلى[٨]، ثنا إبراهيم بن يزيد[٩]،

---

[١] عبد الرحمن بن أبي عمرة الأنصاري، يقال: ولد في عهد النبي ﷺ، وقال ابن أبي حاتم: ليست له صحبة ع. التقريب (رقم الترجمة ٣٩٧٠).

[٢] رواية البرقاني في "المصافحة" مفقودة. وأخرجه البخاري في كتاب أحاديث الأنبياء، باب ما ذكر عن بني إسرائيل (٣٤٦٤)، ومسلم في كتاب الزهد والرقائق (١٠-٢٩٦٤).

[٣] محمد بن معمر بن ربعي القيسي البصري البحراني، صدوق.ع. التقريب (رقم الترجمة ٦٣١٣).

[٤] الضحاك بن مخلد بن الضحاك، أبو عاصم النبيل، ثقة ثبت [سبقت ترجمته بحديث رقم (٥٥)].

[٥] عمرو بن دينار المكي، أبو محمد الأثرم الجمحي مولاهم، ثقة ثبت.ع. التقريب (رقم الترجمة ٥٠٢٤).

[٦] رواه البزار في "مسنده" (٤٧٣٨) كما أورده المصنف عنه، ورواه الطبراني في "الكبير" (٢٤٨/١١) رقم (١١٦٣٥)، والبخاري بنحوه في كتاب المغازي، باب ما أصاب النبي ﷺ من الجراح يوم أحد رقم (٤٠٧٤-٤٠٧٦)، وأبو يعلى الموصلي في "مسنده" (٢٣٦٦)، والبيهقي في "دلائل النبوة" (٢٦٢/٣)

[٧] عمرو بن عيسى الضُبَعي، أبو عثمان البصري الأدمي، ثقة. خ س. التقريب (رقم الترجمة ٥٠٩٠).

[٨] عبد الأعلى بن عبد الأعلى البصري السامي، أبو محمد، وكان يغضب إذا قيل له أبو همام، ثقة.ع. التقريب (رقم الترجمة ٣٧٣٤).

[٩] إبراهيم بن يزيد الخُوزي، أبو إسماعيل المكي، مولى بني أمية، متروك الحديث. ت ق. التقريب (رقم الترجمة ٢٧٢).

عن أيوب بن موسى[١]، عن نافع، عن ابن عمر، قال: قال رسول الله ﷺ: "اشْتَدَّ غَضَبُ اللَّهِ عَلَى امْرَأَةٍ أَدْخَلَتْ عَلَى قَوْمٍ وَلَدًا لَيْسَ مِنْهُمْ، يَطَّلِعُ عَلَى عَوْرَاتِهِمْ، وَيُشَارِكُهُمْ في أموالهم"[٢].

قال: وهذا الحديث لا نعلمه يُروى عن ابن عمر إلا من هذا الوجه بهذا الإسناد، وإبراهيم بن يزيد ليِّنُ الحديث، وقد روى عنه جماعة منهم: الثوري وغيره، ويكتب من حديثه ما ينفرد به[٣].

هو في رابع مساوئ الأخلاق للخرائطي، وثاني مشيخة ابن شاذان، وجزء حنبل، وجزء أمالي ابن السماك والخلدي[٤] والطستي[٥].

٢٠٣- وقال: حدثنا عمرو بن عبد الله الأودي[٦]، ثنا وكيع بن الجراح[٧]، ثنا أبو المليح -يعني الفارسي-[٨]، عن أبي صالح الخوزي[٩]، عن أبي هريرة قال: قال رسولُ الله: "من لا يسأل الله يغْضَبُ عليه". رواه أحمد وأبو يعلى الموصلي، والترمذي، وابن أبي عاصم [١٠].

---

(١) أيوب بن موسى بن عمرو بن سعيد بن العاص، أبو موسى المكي الأموي، ثقة. ع التقريب (رقم الترجمة ٦٢٥).

(٢) رواه البزار في "مسندة" (٥٩٩٢) كما أورده المصنف عنه، ورواه الخرائطي في "مساوئ الأخلاق" (٤٦٠)، وله في "اعتلال القلوب" (١٦٨)، وحنبل في "الجزء" (١٥)، ومن طريقه ابن السماك في "الثاني من الأمالي" (٩١)، والطبراني في "الأوسط" (٤٦٩٤) جميعهم من طرق عن الحسن بن بشر البجلي، عن المعافى بن عمران، عن إبراهيم بن يزيد، عن أيوب بنحوه. لم أقف عليه في مشيخة ابن شاذان ولا أمالي الطستي والخلدي

الحكم على الحديث: قال الألباني في "الضعيفة": ضعيف جدًا. (٢٩٦/٦) رقم (٢٧٨٠).

(٣) ذكره البزار في "المسند" بعد الحديث السابق (٢٤٦/١٢).

(٤) جعفر بن محمد بن نصير الخلدي، أبو محمد البغدادي، إمام محدِّث، شيخ الصوفية، سمع الحارث بن أبي أسامة، وعنه: الحاكم وابن رزقويه، قال الخطيب: وكان ثقةً صادقًا دينًا فاضلًا، وقال الذهبي: صوفي جاهل يمزِّق الأحاديث النبوية، ويحض على أمر مجهول، مات سنة (٣٤٨هـ). انظر: تاريخ بغداد (٢٣٤/٧ رقم الترجمة ٣٧١٥)، والسير للذهبي (٥٥٨/١٥ رقم الترجمة ٣٣٣).

(٥) عبد الصمد بن علي بن محمد، أبو الحسين الطستي، محدِّث ثقة مسند، سمع: النَّرسي، وابن أبي الدنيا، وعنه: أبو الحسن بن رزقويه، وأبو علي بن شاذان، مات سنة (٣٤٦هـ). انظر: السير للذهبي (٥٥٥/١٥ رقم الترجمة ٣٣١).

(٦) عمرو بن عبد الله بن حَنَش، ويقال: ابن محمد بن حنش الأودي، ثقة. ق. التقريب (رقم الترجمة ٥٠٦٢).

(٧) وكيع بن الجراح بن مليح الرُؤاسي، أبو سفيان الكوفي، ثقة حافظ عابد. [سبقت ترجمته بحديث رقم (٥٥)].

(٨) أبو المليح الفارسي المدني الخراط، اسمه صبيح، وقيل: حميد، ثقة. بخ ت ق. التقريب (رقم الترجمة ٨٣٩١).

(٩) أبو صالح الخوزي، لين الحديث. بخ ت ق. التقريب (رقم الترجمة ٨١٧٢).

(١٠) روايات الحديث: عن أبي المليح:

١/ وكيع: رواه البزار في "المسند" (٩٤٢٥) كما أورده المصنف عنه، وابن أبي شيبة في "المصنف" (٢٩١٦٩).

=

وهو في عوالي أبي عاصم لابن خليل[١]، والأدب للبخاري. والثاني والعشرين من أمالي عبد الملك بن بشران، ومسند ابن أبي عمر العدني[٢]، والأول من الدعاء للطبراني[٣] .

٢٠٤- أخبرنا عيسى[٤] والحجَّار قالا: أنا ابن اللَّتي، أنا عبد الأول، أنا الدَّاوودي، أنا ابن حَمُّويه، أنا ابن خزيم[٥]، ثنا عبد بن حميد[٦]، ثنا عبيد الله بن موسى[٧]، عن سفيان[٨]، عن حجَّاج بن فُرافِصة[٩]، عن مكحول[١٠]، عن أبي هريرة يرفعُه قال: "مَنْ طَلَبَ الدُّنْيَا حَلالًا اسْتِعْفَافًا عَنِ الْمَسْأَلَةِ، وَسَعْيًا عَلَى أَهْلِهِ

٢/مروان بن معاوية: رواه البخاري في "الأدب" (٦٥٨)، وأبو يعلى الموصلي في "المسند" (٦٦٥٥)، وأحمد (٩٧٠١)، ومن طريقه وعبد الملك بن بشران في "الأمالي- الجزء الثاني" (١٢٠٣).

٣/ حاتم بن إسماعيل: رواه الترمذي في "السنن" (٣٣٧٣)، والبخاري في "الأدب" (٦٥٨).

٤/أبو عاصم: رواه الطبراني في "الدعاء" (٢٣)، وفي "الأوسط" (٢٤٣١)، والبيهقي في "شعب الإيمان" (١٠٦٥)، وله في "الدعوات الكبير" (٢٢)، وابن الأعرابي في "المعجم" (١٨٠١).

وورد الحديث بلفظ: "من لم يدع الله" عند أحمد (٩٧١٩) وَ (١٠١٧٨)، وابن ماجه (٣٨٢٧). كلاهما عن وكيع، عن أبي المليح.

ورواه الحاكم (١٨٠٦) وَ (١٨٠٧) من طرق عن أبي المليح أيضًا.

الحكم على الحديث: حسنه الألباني في "الصحيحة" (٦/٣٢٣) رقم (٢٦٥٤).

[١] كتاب العوالي لأبي عاصم النبيل ذكره الذهبي في السير في ترجمة يوسف بن خليل ، لكن لم أقف عليه.

[٢] محمد بن يحيى بن أبي عمر العدني، صدوق صنف المسند، قال أبو حاتم: كانت فيه غفلة. م ت س ق. التقريب (رقم الترجمة ٦٣٩١).

[٣] لم أجد رواية أبي عاصم في "العوالي "، وابن أبي عمر العدني في "المسند" .

[٤] رجال الإسناد هم: عيسى بن عبد الرحمن بن معالي المطعم، وأحمد بن أبي طالب الحجَّار، أبو العباس المعروف بابن شحنة، وعبد الله بن عمر بن اللَّتي أبو المُنجّى، وعبد الأول بن عيسى بن شعيب السجزي أبو الوقت، وعبد الرحمن بن محمد بن المظفر الداوودي أبو الحسن، وعبد الله بن أحمد بن حمُّويه، أبو محمد الحموي السّرخسي [سبقت ترجمتهم بحديث رقم (٤٤)].

[٥] إبراهيم بن خزيم بن قمير بن خاقان، أبو إسحاق الشاشي- الشاش: مدينة من مدائن التُّرك-، المروزي الأصل، محدث صدوق، لم تبلغنا وفاته ولا شيء من سيرته. انظر: السير (١٤/٤٨٦ رقم الترجمة ٢٧٢).

[٦] عبد بن حميد بن نصر الكشي، أبو محمد قيل: اسمه عبد الحميد، ثقة حافظ. خت م ت. التقريب (رقم الترجمة ٤٢٦٦).

[٧] عبيد الله بن موسى ابن باذام العبسي الكوفي أبو محمد [سبقت ترجمته بحديث رقم (٥)].

[٨] سفيان بن سعيد بن مسروق الثوري، ثقة حافظ [سبقت ترجمته بحديث رقم (٣٠)].

[٩] حجاج بن فُرَافِصة الباهلي، البصري، صدوق عابد يهم. د س. التقريب (رقم الترجمة ١١٣٣).

[١٠] مكحول الشامي، أبو عبد الله، ثقة فقيه كثير الإرسال [سبقت ترجمته بحديث رقم (١٠)].

عَلَى جَارِهِ، جَاءَ يَوْمَ الْقِيَامَةِ وَوَجْهُهُ كَالْقَمَرِ لَيْلَةَ الْبَدْرِ، وَمَنْ طَلَبَ الدُّنْيَا حَلاَلاً مُفَاخِرًا مُكَاثِرًا مُرَائِيًا لَقِيَ اللَّهَ وَهُوَ عَلَيْهِ غَضْبَانُ"[1].

رواه الأموي في المغازي، عن أبيه، عن ابن جريج .

/ ٢٠٥- قال عثمان بن سعيد الدَّارمي[2]: ثنا موسى بن إسماعيل[3]، ثنا حماد -وهو ابن سلمة[4]-، عن [٢٤٣/أ] الزبير أبي عبد السلام[5]، عن أيوب بن عبد الله الفهري[6]، أن ابن مسعود قال: "إِنَّ رَبَّكُمْ لَيْسَ عِنْدَهُ لَيْلٌ وَلَا نَهَارٌ، نُورُ السَّمَاوَاتِ مِنْ نُورِ وَجْهِهِ، مِقْدَارُ كُلِّ يَوْمٍ مِنْ أَيَّامِكُمْ عِنْدَهُ اثْنَتَيْ عَشْرَةَ سَاعَةً، فَتُعْرَضُ عَلَيْهِ أَعْمَالُكُمْ بِالْأَمْسِ أَوَّلَ النَّهَارِ، فَيَنْظُرُ فِيهَا ثَلَاثَ سَاعَاتٍ فَيَطَّلِعُ فِيهَا عَلَى مَا يَكْرَهُ فَيُغْضِبُهُ ذَلِكَ، فَأَوَّلُ مَنْ يَعْلَمُون بغضبه حَمَلَةُ الْعَرْشِ يَجِدُونَهُ يَثْقُلُ عَلَيْهِمْ فَيُسَبِّحُهُ الذين يَحْمِلُون الْعَرْشِ، وَسَرَادِقَاتُ الْعَرْشِ، وَالْمَلَائِكَةُ الْمُقَرَّبُونَ، وَسَائِرُ الْمَلَائِكَةِ"[7].

---

[1] رواه عبد بن حميد في "المنتخب من المسند" ت صبحي (١٤٣٣)، وإسحاق بن راهوية في "المسند" (٣٥٢)، وابن أبي شيبة في "المصنف" (٢٢١٨٦)، والطبراني في "مسند الشاميين" (٣٤٦٥)، وأبو نعيم في "الحلية" (٢١٥/٨)، والبيهقي في "شعب الإيمان" (٩٨٩٠)، وأبو مسهر في "النسخة" (٤٩)، وابن أبي الدنيا في "النفقة على العيال" (٣٢) وكتاب المغازي للأموي مفقود .

الحكم على الحديث: ضعفه الألباني في "الضعيفة" للاستزادة (١١٩/٣) رقم (١٠٣٢).

[2] عثمان بن سعيد بن خالد، أبو سعيد التميمي الدارمي السجستاني، إمام حافظ ناقد، صاحب (المسند الكبير) والتصانيف منها: (الرد على بشر المريسي) و(الرد على الجهمية)، مات سنة (٢٨٠هـ). انظر: السير (٣١٩/١٣ رقم الترجمة ١٤٨).

[3] موسى بن إسماعيل المِنْقري، أبو سلمة التَّبوذَكي، ثقة ثبت [سبقت ترجمته بحديث رقم (٦٦)].

[4] حماد بن سلمة بن دينار، ثقة عابد [سبقت ترجمته بحديث رقم (٤٧)].

[5] الزبير أبي عبد السلام، بصري، روى عن أيوب بن مكرز، روى عنه حماد بن سلمة مراسيل. انظر: التاريخ للبخاري (٤١٣/٣ رقم الترجمة ١٣٧٢)، الجرح والتعديل لابن أبي حاتم (٥٨٤/٣ رقم الترجمة ٢٦٥٣).

[6] أيوب بن عبد الله بن مكرز العامري القرشي الخطيب مستور، ولم يثبت أن أبا داود روى له. د . التقريب (رقم الترجمة ٦١٧).

[7] رواه عثمان بن سعيد الدارمي في "نقض الإمام على المريسي " (٤٧٥/١-٤٧٦)، وأخرجه بطوله: الطبراني في "الكبير" (١٧٩/٩)رقم (٨٨٨٦)، وأبي الشيخ في "العظمة" (١٤٧)، وأبي داود في "الزهد" (١٥٨)، وأبي نعيم في "الحلية" (١٣٧/١). ورواه البيهقي مختصرًا في "الأسماء والصفات" (٦٧٤). ورواية أبي أحمد العسال مفقودة.

الحكم على الحديث: قال البيهقي في "الأسماء والصفات": هذا موقوف وراويه غير معروف.

ورواه أبو أحمد العسال، لمروان بن معاوية[١]، عن عمران بن المغيرة البصري[٢]، عن ابن مكرز[٣]، عن عبد الله بن مسعود، وقال فيه: "ونُورُ السَّماواتِ والأَرْض مِنْ نورِ وَجْهه".

٢٠٦- وقال عثمان الدَّارمي، والبخاري في الأدب: حدثنا علي بن المديني[٤]، ثنا معاذ بن هشام[٥]، حدثني أبي[٦]، عن قَتادة، عن عبد الله بن بُريدة[٧]، عن أبيه قال: قال رسول الله ﷺ: "لَا تَقُولُوا لِلْمُنَافِقِ: سَيِّدُنَا، فَإِنَّهُ إِنْ يَكُ سَيِّدَكُمْ فَقَدْ أَسْخَطْتُمْ رَبَّكُمْ"[٨].

هو بمعناه في جزء ابن عدي، وسابع فوائد ابن أخي ميمي[٩]، وسابع المحامليات البيعية، ورواه أيضًا أبو داود والنّسائي في اليوم والليلة.

٢٠٧- وقال محمد بن عمرو بن علقمة بن وقاص[١٠]: عن أبيه[١١]، عن جدِّه[١٢]، عن بلال بن الحارث المزني[١٣] أنَّه سمع رسول الله ﷺ يقول: "إِنَّ أَحَدَكُمْ لَيَتَكَلَّمُ بِالْكَلِمَةِ مِنْ رِضْوَانِ اللَّهِ ومَا يَظُنُّ أَنْ تَبْلُغَ مَا

---

(١) مروان بن معاوية بن الحارث بن أسماء الفزاري، أبو عبد الله الكوفي، ثقة حافظ وكان يدلس [سبقت ترجمته بحديث رقم (١٣١)].

(٢) عمران بن المغيرة البصري، لم أجد له ترجمة، ولعله: عمران بن مسلم ويقال ابن أبي مسلم الفزاري أو الأزدي الكوفي، شيخ. تمييز. التقريب (رقم الترجمة ٥١٧٠).

(٣) ابن مكرز: هو أيوب بن عبد الله السابق ترجمته.

(٤) علي بن عبد الله بن جعفر بن نجيح السعدي مولاهم أبو الحسن ابن المديني [سبقت ترجمته بحديث رقم (٣)].

(٥) معاذ بن هشام بن أبي عبد الله الدستوائي البصري، وقد سكن اليمن، صدوق ربما وهم.ع. التقريب (رقم الترجمة ٦٧٤٢).

(٦) هشام بن أبي عبد الله سنبر الدستوائي، ثقة ثبت، وقتادة بن دعامة بن قتادة، ثقة ثبت [سبقت ترجمتهما بحديث رقم (٢٦)].

(٧) عبد الله بن بريدة بن الحصيب الأسلمي الثقة، وأبوه بريدة الصحابي [سبقت ترجمتهما بحديث رقم (١٧٨)].

(٨) رواه أبي سعيد الدارمي في "الرد على المريسي" (٢/٨٧٥-٨٧٦)، ومن طريقه البيهقي في "شعب الإيمان" (٤٥٤٢)، البخاري في "الأدب المفرد" (٧٦٠)، وابن أخي ميمي الدقاق في "الفوائد" (٥٨٦)، والمحاملي رواية ابن يحيى البيع (٣٩١)، وأبي داود في "السنن" (٤٩٧٧)، والنّسائي في "الكبرى" (١٠٠٠٢)، و في "عمل اليوم والليلة" (٢٤٤)، وأحمد (٢٢٩٣٢)، وابن السني في "عمل اليوم والليلة" (٣٩١)، وأبي نعيم في "صفة النفاق ونعت المنافقين" (١٥١)، وابن أبي الدنيا في "الصمت" (٣٦٤) جميعهم من طرق عن معاذ بن هشام به.

الحكم على الحديث: صححه الحاكم والشيخ الألباني في "الصحيحة" (١/٧١٣) برقم (٣٧١).

(٩) محمد بن عبد الله بن الحسين بن أخي ميمي الدقاق [سبقت ترجمته بحديث رقم (٨٣)].

(١٠) محمد بن عمرو بن علقمة بن وقاص الليثي المدني، صدوق له أوهام [سبقت ترجمته بحديث رقم (١٨٩)].

(١١) عمرو بن علقمة بن وقاص الليثي المدني، مقبول.ت س ق. التقريب (رقم الترجمة ٥٠٨٠).

(١٢) علقّمة بن وقاص الليثي، ثقة ثبت، أخطأ من زعم أن له صحبة، وقيل إنه ولد في عهد النبي ﷺ.ع. التقريب (رقم الترجمة ٤٦٨٥).

(١٣) بلال بن الحارث المزني، أبو عبد الرحمن المدني صحابي ٤. التقريب (رقم الترجمة ٧٧٧).

بَلَغَتْ، فَيُكْتَبُ الله لَهُ بِها رِضْوَانُهُ إِلَى يَوْمِ يَلْقَاه، وَإِنَّ أَحَدَكُمْ لَيَتَكَلَّمُ بِالْكَلِمَةِ مِنْ سَخَطِ اللَّهِ، مَا يَظُنُّ أَنْ تَبْلُغَ مَا بَلَغَتْ، فَيَكْتُبُ اللَّهُ لَهُ بِهَا عَلَيه سَخَطَهُ إِلَى يَوْمِ يَلْقاه".

هو في الثاني من حديث علي بن حُجْر[١].

رواه مالك، عن محمد بن عمرو[٢]، وليس لمالك عن محمد بن عمرو من المسند غير هذا الحديث . قال ذلك ابن عبد البر[٣] .. وهو حديثٌ حسنٌ صحيح[٤].

٢٠٨- قال أبو حفص بن شاهين[٥] هذا الواعظ: حدثنا محمد بن داود بن سليمان الهمداني[٦]، ثنا الحسين بن علي بن الأسود العجليّ[٧]، ثنا عمرو بن محمّد العَنْقَزي، عن سفيان، عن أبي إسحاق[٨]، عن

---

(١) علي بن حُجْر بن إياس السعدي المروزي، نزيل بغداد ثم مرو، ثقة حافظ. خ م ت س. التقريب (رقم الترجمة ٤٧٠٠).

(٢) رواية مالك عن محمد بن عمرو عن أبيه عن بلال بن الحارث، وغير مالك يقول في هذا الحديث: عن محمد بن عمرو عن أبيه عن جده عن بلال، فهو في رواية مالك غير متصل، وفي رواية من قال: عن أبيه عن جده متصل مسند. انظر: التمهيد لابن عبد البر (٤٩/١٣).

(٣) ذكره ابن عبد البر في "التمهيد" (٤٨/١٣).

وابن عبد البر هو: هو يوسف بن عبد الله بن محمد بن عبدالبر النّمري، أبو عمر المالكي، شيخ الإسلام، حافظ المغرب، صاحب التصانيف الفائقة منها (التمهيد لما في الموطأ من المعاني والأسانيد)، فقد جمع وصنَّف ووثّق وضعَّف، كان أولًا أثريًا ظاهريًا فيما قيل، ثم تحوّل مالكيًا مع ميل بيّن إلى فقه الشافعي في مسائل، ولا ينكر له ذلك، مات سنة (٤٦٣هـ). انظر: السير للذهبي (١٥٣/١٨ رقم الترجمة ٨٥).

(٤) رواه إسماعيل بن جعفر في "حديث علي بن حجر" (٢٢٧)، ومن طريقه البغوي في "شرح السنة" (٤١٢٤)، ومالك في "الموطأ" (٣٦١١) (٨١٦)، والترمذي في "السنن" (٢٣١٩)، وابن ماجه في "السنن" (٣٩٦٩)، وابن حبان في "الصحيح" (٢٨١)، والحاكم في "المستدرك" (١٣٨) و(١٣٩) و(١٤٩)، وأحمد (١٥٨٥٢)، وعبد بن حميد في "المنتخب من المسند" (٣٥٨)، والطبراني في "الكبير" (٣٦٧/١) رقم (١١٢٨)، وسعيد بن منصور في "التفسير" (٦٠٧)، والبيهقي في "شعب الإيمان" (٤٦٠٦)، وقوام السنة في "الحجة في بيان المحجة" (٢٦٢).

الحكم على الحديث: صححه ابن حبان والحاكم، وكذلك الألباني في "الصحيحة" (٥٤٩/٢) وما بعدها، رقم (٨٨٨).

(٥) عمر بن أحمد بن عثمان بن أحمد البغدادي، أبو حفص، المعروف بابن شاهين، الصدوق الحافظ، شيخ العراق وصاحب (التفسير الكبير)، ثقة مأمون، صنَّف مالم يصنفه أحد، روى عنه: أبو بكر البرقاني، مات سنة (٣٨٥هـ). انظر: السير للذهبي (٤٣٢/١٦ رقم الترجمة ٣٢٠).

(٦) محمد بن داود بن سليمان بن جندل، أبو عيسى الهمداني، كوفي قدم بغداد، حدث عن: الحسين العجلي والحسن بن عرفة، وعنه: أبو حفص بن شاهين، ويوسف القواس. انظر: تاريخ بغداد (٣٢٣/٢ رقم الترجمة ٨٢٣).

(٧) الحسين بن علي بن الأسود العجلي، صدوق يخطئ كثيرًا، وعمرو بن محمد العَنْقَزي، الثقة. [سبقت ترجمتهما بحديث رقم (٢١)].

(٨) عمرو بن عبد الله بن عبيد ويقال علي، أبو إسحاق السَبِيعي، ثقة مكثر عابد، اختلط بأخرة.ع. التقريب (رقم الترجمة ٥٠٦٥).

الحارث[١]، عن علي بن أبي طالب، قال: قال رسول الله: "اتَّقُوا غَضَبَ عُمَرِ بْنِ الْخَطَّابِ، فَإِنَّهُ إِذَا غَضِبَ غَضِبَ اللَّهُ لَهُ"[٢].

٢٠٩- وفي الثالث من حديث أبي علي بن خزيمة[٣]، عن الحسين بن علي[٤]، عن علي، عن النبي ﷺ: "يا فاطمة إنَّ اللهَ ليغْضَب لغضبك، ويَرْضَى لِرِضَاك"[٥].

وهو في معجم أبي يعلى، وجزء ابن الغطريف[٦]، ومسند يعقوب بن شيبة.

وذكره الدارقطني في العلل وأنه روي مرسلًا وهو أشبه[٧].

وقال: سمعنا ابن تيمية في الرد على الرافضة: "ولا يُعرف [هذا] في شيء من كتب الحديث المعروفة، ولا له إسناد معروف عن النَّبي لا صحيح ولا حسن"[٨].

---

(١) الحارث بن عبد الله الأعور الهَمْداني الحُوتي الكوفي، أبو زهير صاحب علي كذبه الشعبي في رأيه ورمي بالرفض، وفي حديثه ضعف، وليس له عند النسائي سوى حديثين. ٤. التقريب (رقم الترجمة ١٠٢٩).

(٢) رواه ابن شاهين في "شرح مذاهب أهل السنة" (٩٣) كما أورده المصنف عنه. ثم قال: تفرّد عمر بهذه الفضيلة لم يشركه فيها أحد، ورواه الخطيب في "تاريخ بغداد" (٤٩/٣)، ومن طريقه ابن عساكر في "تاريخ دمشق" (٧٢/٤٤) من طريق الثوري، عن أبي إسحاق، عن عاصم بن ضمرة، عن عليّ رَضِيَ اللَّهُ عَنْهُ.

الحكم على الحديث: لم أجد لعلماء الحديث حكمًا عليه.

(٣) أحمد بن الفضل بن العباس بن خزيمة، أبو علي، كان ثقة [سبقت ترجمته بحديث رقم (١٧٥)].

(٤) الحسين بن علي بن أبي طالب الهاشمي، أبو عبد الله، سبط رسول الله ﷺ وريحانته، حفظ عنه. ع. التقريب (رقم الترجمة ١٣٣٤).

(٥) رواية أبي علي بن خزيمة لم أقف عليها، ورواه أبو يعلى الموصلي في "المعجم" (٢٢٠)، وابن الغطريف في "الجزء" (٣١)، والدارقطني في "العلل" (٣٠٥)، وابن أبي عاصم في "الآحاد والمثاني" (٢٩٥٩)، والطبراني في "الكبير" (١٠٨/١) رقم (١٨٢)، وفي (٤٠١/٢٢) رقم (١٠٠١)، وأبو نعيم الأصبهاني في "فضائل الخلفاء الراشدين" (١٤١)، وابن عساكر في "تاريخ دمشق" (١٥٦/٣)، والدولابي في "الذرية الطاهرة" (٢٣٥)، والحاكم في "المستدرك" (٤٧٣٠).

الحكم على الحديث: قال الحاكم: هذا حديث صحيح الإسناد، ولم يخرِّجاه، وقال الذَّهبي: بل حسين بن زيد منكر الحديث. وعلَّه الدارقطني كما في المتن.

(٦) محمد بن أحمد بن حسين بن القاسم بن الغطريف الجرجاني، أبو أحمد، الحافظ المجود، مسند وقته، سمع أبا بكر بن خزيمة، حدث عنه: أبو نعيم ورفيقه أبو بكر الإسماعيلي، وصنَّف (الصحيح على المسانيد)، مات سنة (٣٧٧هـ). انظر: السير (٣٥٤/١٦ رقم الترجمة ٢٥٣).

(٧) الدارقطني في "العلل" (١٠٣/٣).

(٨) ذكره شيخ الإسلام أحمد بن تيمية في "منهاج السنة النبوية" (٢٤٩/٤) ردًا على الرافضي في إثبات الحديث الأخير.

/ ٢١٠- عن عبد الله بن عباس، قال: قال رسول الله ﷺ: "للأنبياء مَنَابِرَ مِنْ ذَهَبٍ فَيَجْلِسُونَ عَلَيْهَا، [٢٤٣/ب] قال: فَيَبْقَى مِنْبَرِي لا أَجْلِسُ عَلَيْهِ، أَوْ لا أَقْعُدُ عَلَيْهِ، قَائِماً بَيْنَ يَدَيْ رَبِّي مَخَافَةَ أَنْ يَبْعَثَ بِي إِلَى الْجَنَّةِ، وَتَبْقَى أُمَّتِي بَعْدِي، فَأَقُولُ: يَا رَبِّ، أمتي أمتي فيقول الله يا محمد: ما تريد أن أصنع بأمتك ؟ فيقول: يا رب عَجِّلْ حِسَابَهُمْ، فَيُدْعَا بِهِمْ فَيُحَاسَبُونَ، فَمِنْهُمْ مَنْ يَدْخُلُ الْجَنَّةَ بِرَحْمَةِ اللَّهِ، وَمِنْهُمْ مَنْ يَدْخُلُ الْجَنَّةَ بِشَفَاعَتِي، فَمَا أَزَالُ أَشْفَعُ حَتَّى أُعْطَى صِكَاكًا بِرِجَالٍ قَدْ بُعِثَ بِهِمْ إِلَى النَّارِ وحَتَّى أَنَّ مَالِكًا خَازِنَ النَّارِ، يَقُولُ: يَا مُحَمَّدُ، مَا تَرَكْتَ لِلنَّارِ لِغَضَبِ رَبِّكِ فِي أُمَّتِكَ مِنْ نِقْمَةٍ"[١].

قال ابن خزيمة: حدثنا أبو زرعة عبيد الله بن عبد الكريم[٢] رحمه الله قال: ثنا سعيد بن محمد الجرمي[٣]، ثنا عبد الواحد بن واصل[٤]، ثنا محمد بن ثابت البناني[٥]، عن عبيد الله بن عبد الله بن الحارث بن نوفل[٦]، عن أبيه[٧]، عن عبد الله بن عباس بهذا الحديث[٨]. إسناده ليس بالقوي .

٢١١- وقال ابن خزيمة: حدثنا محمد بن معمر القيسى[٩]، ثنا الحجاج بن منهال، ثنا حماد بن سلمة، عن عمرو بن محمد بن يحيى بن سعيد بن العاص[١٠]، قال:

---

(١) رواه ابن خزيمة في "التوحيد" (٣٥٠)، والطبراني في "الكبير" (١٠/٣١٧) رقم (١٠٧٧١)، وفي "الأوسط" (٢٩٣٧)، وابن بشران في "الأمالي" (٥٠٢-٩٩٠)، وابن أبي الدنيا في "حسن الظن بالله" (٦١)، والحاكم في "المستدرك" (٢٢٠).

الحكم على الحديث: قال الحاكم: هذا حديث صحيح الإسناد غير أن الشيخين لم يحتجا بمحمد بن ثابت البناني، وهو قليل الحديث يجمع حديثه، والحديث غريب في أخبار الشفاعة ولم يخرجاه، قال الذهبي: الحديث منكر. وضعفه الشيخ الألباني في "الضعيفة" (١١/٢٢-٢٣) برقم (٥٠١٣).

(٢) عبيد الله بن عبد الكريم بن يزيد أبو زرعة الرازي إمام حافظ ثقة مشهور[سبقت ترجمته بحديث رقم (١٦٤)].

(٣) سعيد بن محمد بن سعيد الجرمي، الكوفي، صدوق رمي بالتشيع. خ م د ق. التقريب (رقم الترجمة ٢٣٨٦).

(٤) عبد الواحد بن واصل السدوسي، أبو عبيدة الحداد البصري، ثقة تكلم فيه الأزدي بغير حجة.خ د ت س. التقريب (رقم الترجمة ٤٢٤٩).

(٥) محمد بن ثابت بن أسلم البناني البصري، ضعيف.ت. التقريب (رقم الترجمة ٥٧٦٧).

(٦) عبد الله ويقال: عبيد الله بن عبد الله بن الحارث بن نوفل الهاشمي أبو يحيى المدني ثقة. خ م د س. التقريب (رقم الترجمة ٣٤١٤).

(٧) عبد الله بن الحارث بن نوفل بن الحارث بن عبد المطلب الهاشمي أبو محمد المدني، أمير البصرة، له رؤية ولأبيه وجده صحبة، قال ابن عبد البر: أجمعوا على ثقته .ع. التقريب (رقم الترجمة ٣٢٦٥).

(٨) كتاب التوحيد لابن خزيمة (٢/٥٩٨).

(٩) محمد بن معمر بن ربعي القيسي البصري البحراني، صدوق [سبقت ترجمته بحديث رقم (٦٢)].

(١٠) عمرو بن محمد بن يحيى بن سعيد بن العاص. لم أجد له ترجمة.

حدثني قيس بن محمد[١]، [عن محمد][٢] بن الأشعث[٣]، أنَّ الأشعث[٤] وهب له غلامًا فغضب عليه، وقال: والله ما وهبت لك شيئًا، فلما أصبح ردَّه عليه، فقال سمعت رسول الله ﷺ يقول: "مَنْ حَلَفَ عَلَى يَمِينِ صَبْرًا لِيَقْتَطِعُ مَالَ امْرِئٍ مُسْلِمٍ، لَقِيَ اللَّهَ يوم القيامة وَهُوَ مجتمع عَلَيْهِ غَضْبَانُ، إِنْ شَاءَ عَفَا عَنْهُ وَإِنْ شَاءَ عَاقَبَهُ"[٥].

رواه الطبراني، وأبو سعيد بن يونس[٦] في ترجمة أبيه أحمد بن يونس[٧] من التاريخ كذا قالا عمرو بن محمد[٨].

وأمَّا البخاري فقال: عمر بن محمد. ثم جلى قول من قال عمرو ولم يذكره في باب عمرو[٩].

٢١٢- عن ابن عباس، عن النبي ﷺ قال: "عَلَيْكُمْ بِاصْطِنَاعِ الْمَعْرُوفِ، فَإِنَّهُ يَمْنَعُ مَصَارِعَ السُّوءِ، وَعَلَيْكُمْ بِصَدَقَةِ السِّرِّ فَإِنَّهَا تُطْفِئُ غَضَبَ اللَّهِ عَزَّ وَجَلَّ"[١٠].

---

[١] قيس بن محمد بن الأشعث الكندي الكوفي، مقبول.د. التقريب (رقم الترجمة ٥٥٨٦).

[٢] مطموسة في المخطوط. وهي غير موجودة في رواية الطبراني، ولا عند البخاري في "تاريخه".

[٣] محمد بن الأشعث بن قيس الكندي أبو القاسم الكوفي، مقبول، وهم من ذكره في الصحابة. د س. التقريب (رقم الترجمة ٥٧٤٢).

[٤] الأشعث بن قيس بن معدي كرب الكندي أبو محمد الصحابي [سبقت ترجمته بحديث رقم (٨٢)].

[٥] رواه ابن خزيمة في "التوحيد" (٥٨٧)، والطبراني في "الكبير" (١/ ٢٣٥) رقم (٦٤٤).وقد تقدم في أول الباب برقم (١٥٨).

[٦] عبد الرحمن بن أحمد بن يونس الصدفي، أبو سعيد الحافظ، مؤرخ ديار مصر، سمع أباه وأحمد بن شعيب النّسائي، وعنه: أبو عبد الله بن مندة، وله كلام في الجرح والتعديل يدلّ على بصره بالرجال ومعرفته بالعلل، مات سنة (٣٤٧هـ). انظر: تاريخ الإسلام (٧/ ٨٥٣).

[٧] أحمد بن يونس بن عبد الأعلى الصدفي، أبو الحسن، كان عديدًا للصدف، وليس من أنفس الصدف، ولا من مواليهم، حدث عن أبيه وابن مجدر، مات سنة (٣٠٢هـ). تاريخ ابن يونس (١/ ٥٣٠).

[٨] لم أجد في ترجمته لأبيه ذكر لعمرو بن محمد. انظر: تاريخ ابن يونس المصري (١/ ٥٣٠).

[٩] انظر: التاريخ للبخاري (٦/ ١٩١ رقم الترجمة ٢١٣٩).

[١٠] رواه أبو عبد الله الرازي في "مشيخته" (١٠٥)، وابن أبي الدنيا في "اصطناع المعروف" (٦)، وله في "قضاء الحوائج" (٦).

أخبرنا ابن أبي الهيجاء، أنا محمد بن إسماعيل[١]، أنبأ إسماعيل بن صالح[٢]، أنا أبو عبد الله الرازي[٣]، أنا الحسين بن عبد الله بن الشُّوَيخ الأرْموي[٤]، أنا أبو القاسم عبد الواحد بن محمد بن سبنك القاضي[٥]، ثنا أبو علي الحسن بن محمد بن موسى الأنصاري[٦]، ثنا عبد الله بن محمد بن عبيد القرشي[٧]، حدثني عبد الرحمن بن صالح الأزدي[٨]، ثنا عمرو بن هاشم الجنبي[٩]، عن جويبر[١٠]، عن الضحاك[١١]، عن ابن عباس بهذا.

٢١٣- عن أبي جُحَيفة[١٢] قال: قال رسول الله ﷺ: " مَا مِنْ أَحَدٍ يَدَعُ أَنْ يَمْشِيَ فِي حَاجَةِ أَخِيهِ الْمُسْلِمِ قُضِيَتْ أَوْ لَمْ تُقْضَ، إِلا مَشَى مِثْلَهَا فِي سَخَطِ اللَّهِ عَزَّ وَجَل "[١٣].

---

[١] محمد بن إسماعيل بن أحمد بن أبي الفتح، أبو عبد الله المقدسي، خطيب مردا [سبقت ترجمته بحديث رقم (٤١)].

[٢] إسماعيل بن صالح بن ياسين بن عمران، أبو طاهر المصري، شيخ مسند صالح عابد، سمع من أبي عبد الله الرازي مشيخته، وهو آخر من حدّث بها، مات سنة (٥٩٦هـ). السير للذهبي (٢٦٩/٢١رقم الترجمة ١٤٣).

[٣] محمد بن أحمد بن إبراهيم الرازي، أبو عبد الله، الشيخ العالم المعمر الثقة، مسند الإسكندرية ومصر، قال عنه السِّلَفي: لم يك في وقته في الدنيا من يُدانيه في علو الإسناد، روى عنه: إسماعيل بن ياسين وغيره، مات سنة (٥٢٥هـ). السير للذهبي (٥٨٣/١٩ رقم الترجمة ٣٣٣).

[٤] الحسين بن عبد الله بن الشُّوَيخ الأرموي، أبو عبد الله، الفقيه الشافعي، سمع من ابن البيع وعبد الواحد بن سبنك ببغداد، وروى عنه الرازي في مشيخته، مات بعد (٤٦٠هـ). تاريخ الإسلام (٣٠٣/١٠ رقم الترجمة ٣٤٨).

[٥] عبد الواحد بن محمد بن سبنك القاضي، أبو القاسم. لم أجد له ترجمة .

[٦] الحسن بن محمد بن موسى بن إسحاق بن موسى الأنصاري، أبو علي، كان ثقة، سمع جده موسى بن إسحاق، وأبا بكر بن أبي الدنيا، مات سنة (٣٤٢هـ). انظر: تاريخ بغداد (٤٣١/٧ رقم الترجمة ٣٩٨٠).

[٧] عبد الله بن محمد بن عبيد القرشي، أبو بكر بن أبي الدنيا البغدادي، صدوق حافظ، صاحب تصانيف. فق. التقريب (رقم الترجمة ٣٥٩١).

[٨] عبد الرحمن بن صالح الأزدي العَتكي الكوفي، نزيل بغداد، صدوق يتشيع. س. التقريب (رقم الترجمة ٣٨٩٨).

[٩] عمرو بن هاشم أبو مالك الجَنْبي الكوفي، لين الحديث، أفرط فيه ابن حبان من التاسعة د س.التقريب (رقم الترجمة ٥١٢٦).

[١٠] جويبر ويقال اسمه جابر، وجويبر لقب، ابن سعيد الأزدي، أبو القاسم، راوي التفسير ضعيف جدًا. خد ق. التقريب (رقم الترجمة ٩٨٧).

[١١] الضحاك بن مزاحم الهلالي، أبو القاسم أو أبو محمد الخراساني صدوق كثير الإرسال.٤. التقريب (رقم الترجمة ٢٩٧٨).

[١٢] وهب بن عبد الله السُوائي، أبو جُحَيفة مشهور بكنيته، ويقال له: وهب الخير صحابي معروف.ع. التقريب (رقم الترجمة ٧٤٧٩).

[١٣] رواه أبو علي الصّوّاف في "جزء من حديثه" (١٩) مخطوط، ورواه الطبراني بنحوه في "الكبير" (١٢٩/٢٢) رقم (٣٣٦).

الحكم على الحديث: لم أجد لعلماء الحديث حكمًا عليه.

أخبرنا القرشي[١]، أنا ابن رَوَّاج، أنا السِّلَفي، أنا الباقلاني[٢] والطَّبّاخ[٣] قالا: أنا عبد الباقي[٤]، أنا ابن الصَّوَّاف[٥]، ثنا محمد بن خلف[٦]، ثنا سليمان بن الربيع[٧]، ثنا كادح[٨]، عن إسماعيل بن أبي خالد، عن أبي جحيفة بهذا. هذا حديث منكر.

٢١٤- وقال سعيد الأموي: حدثني أبي[٩]، عن محمد بن إسحاق[١٠]، عن سالم أبي النضر[١١]، عن بعض أهل العلم أن عيينة[١٢] لم تقبل الدِّية من النبي ﷺ حتى قام الأقرع بن حابس فقال: "يَا مَعْشَرَ قَيْسٍ سَأَلَكُمْ رَسُولُ اللَّهِ قَتِيلاً يُصْلِحَ بِهِ النَّاسِ على حاله هذه فَمَنَعْتُمُوهُ، أَفَأَمِنْتُمْ أَنْ يَلْعَنَكُمْ رَسُولُ اللَّهِ فَيَلْعَنَكُمُ اللَّهُ بِلَعْنَتِهِ، أَوْ يَغْضَبَ عَلَيْكُمْ فَيَغْضَبَ اللَّهُ لِغَضَبِهِ .... " الحديث[١٣].

---

(١) محمد بن عبد الرحيم بن عباس القرشي، أبو الفتح ابن النّشو، وعبد الوهاب بن رواج الأزدي [سبقت ترجمتها بحديث رقم (١٦٨)].

(٢) محمد بن الحسن بن أحمد الباقلاني، أبو غالب، الشيخ الصالح المحدّث، سمع من: أبي علي بن شاذان وأبي بكر البرقاني، وعنه: السمعاني والسلفي، قال ابن ناصر: كان كثير البكاء من خشية الله، مات سنة (٥٠٠هـ). السير للذهبي (١٩/٢٣٥ رقم الترجمة ١٤٤)

(٣) طاهر بن أسد بن طاهر الطَّبَّاخ، أبو ياسر، الشيرازي، سمع: أبا القاسم بن بشران، وعنه: أبو طاهر السلفي، قال السمعاني: كان يعرف النّجوم، وكان متميّزًا، سكن دار الخلافة، مات سنة (٤٩٧هـ). تاريخ الإسلام (١٠/٧٩١ رقم الترجمة ٢٨١).

(٤) عبد الباقي بن محمد بن أحمد بن زكريا الطّحّان، أبو القاسم، الشيخ الثقة، سمع: أبا بكر الشافعي وأبا علي بن الصّوَّاف، وعنه: الخطيب وطاهر الطَّبّاخ، مات سنة (٤٣٢هـ). انظر: السير للذهبي (١٧/٥٢٧ رقم الترجمة ٣٥٢).

(٥) محمد بن أحمد بن الحسن بن إسحاق الصَّوَّاف، أبو علي البغدادي، الشيخ الإمام المحدث الثقة، سمع: عبد الله بن أحمد بن حنبل، قال ابن أبي الفوارس: كان ثقة مأمونًا، ما رأيت مثله في التحرز، مات سنة (٣٥٩هـ). انظر: السير للذهبي (١٦/١٨٤ رقم الترجمة ١٣٠).

(٦) لم أستطع تمييز الكلمة في المخطوط محمد بن خلف، أم محمد بن مخلد بن حفص العطار.

(٧) سليمان بن الربيع بن هشام، أبو محمد النهدي الكوفي، قال الدارقطني: وقد روى أحاديث مناكير عن شيخ آخر، فغيّر اسمه وسماه: همّام بن مسلم، وأظنّه ذهب إلى قول النبيّ ﷺ: "كل بني آدم همّام" وذهب إلى أنّ أباه مسلمًا، فقال: همَّام بن مسلم، مات سنة (٢٧٤هـ). انظر: تاريخ بغداد (١٠/٧٣ رقم الترجمة ٤٥٩٠).

(٨) كادح بن رحمة الزاهد، أبو رحمة، يروي أحاديث موضوعة. لسان الميزان (٦/٤٠٧ رقم الترجمة ٦١٩٧).

(٩) يحيى بن سعيد بن أبان بن سعيد بن العاص الأموي، أبو أيوب الكوفي، لقبه الجمل، صدوق يغرب. ع. التقريب (رقم الترجمة ٧٥٥٤).

(١٠) محمد بن إسحاق بن يسار، أبو بكر المطلبي [سبقت ترجمته بحديث رقم (٤٤)].

(١١) سالم بن أبي أمية، أبو النضر، ثقة ثبت، وكان يرسل [سبقت ترجمته بحديث رقم (٧٩)].

(١٢) عيينة: هي قبيلة من غطفان.

(١٣) رواه البيهقي بنحوه في "دلائل النبوة" (٤/٣٠٨).

٢١٥- ذكر شيخ الإسلام الأنْصاري ما ذكره يزيد ابن هارون[١]، ثنا جرير بن عثمان[٢] سمعت مولى لخالد بن معدان[٣] يحدث أنه سمع خالد بن معدان[٤] يقول: إنَّ المشركين ليصبحون في شركهم فيستغفر ذو العزة غضبًا، فتجد الحملة ثقلة، فيقول الأعلون من الحملة: سبحان الملك ذي الملكوت، فيقول الذي يلونهم: سبحان الذي يميت الخلائق ولا يموت، فيتعاقدون حتى يذهب غضب الرب ويجدون الخفّة [٥].

٢١٦- في حديث عبد الله بن معبد[٦]، عن أبي قتادة[٧]، قول عمر: "نعوذُ باللهِ مِنْ غَضَبِ الله وغَضَبِ رَسُولِه" رواه مسلم[٨].

٢١٧- وفي حديث عبيد الله بن عبد الله بن أبي ثور[٩]، عن ابن عباس، عن عمر قوله: " أَفَتَأْمَنُ إِحْدَاهُنَّ أَنْ يَغْضَبَ اللَّهُ عَلَيْهَا لِغَضَبِ رَسُولِهِ ﷺ فَإِذَا هِيَ قَدْ هَلَكَتْ" رواه مسلم[١٠].

---

[١] يزيد بن هارون بن زاذان السلمي مولاهم أبو خالد الواسطي ثقة متقن عابد. [سبقت ترجمته بحديث رقم (٩٦)].

[٢] حَريز بن عثمان الرَحَبي الحمصي، ثقة ثبت رمي بالنصب. خ ٤. التقريب (رقم الترجمة ١١٨٤).

[٣] مولى لخالد بن معدان: لعلها أم الضحاك بنت راشد. ولم أجد لها ترجمة.

[٤] خالد بن معدان الكلاعي الحمصي، أبو عبد الله ثقة عابد، يرسل كثيرًا [سبقت ترجمته بحديث رقم (١١)].

[٥] لم أقف عليه بهذا اللفظ.. روى أبو الشيخ الأصبهاني في "العظمة" (٥٣٦) "عن عبدة بنت خالد بن معدان، عن أبيها، قال: إِنَّ لِلَّهِ تَعَالَى مَلَائِكَةً صُفُوفًا يَقُولُ أَوَّلُهُمْ: سُبْحَانَ الْمَلِكِ ذِي الْمُلْكِ، وَيَقُولُ الَّذِي يَلِيهِ: سُبْحَانَ ذِي الْعِزِّ وَالْجَبَرُوتِ، وَيَقُولُ الَّذِي يَلِيهِ: سُبْحَانَ الْحَيِّ الَّذِي لَا يَمُوتُ، وَيَقُولُ الَّذِي يَلِيهِ: سُبْحَانَ الَّذِي يُمِيتُ الْخَلَائِقَ، وَلَا يَمُوتُ فَمِنْهُمْ صُفُوفُ مَلَائِكَةٍ مَصْفُوفَةٍ بَعْضُهَا إِلَى بَعْضٍ تَرْعَدُ فَرَائِصُهُمْ مِنْ خَشْيَةِ اللَّهِ عَزَّ وَجَلَّ مَا نَظَرَ وَاحِدٌ مِنْهُمْ إِلَى وَجْهِ صَاحِبِهِ، وَلَا يَنْظُرُ إِلَيْهِ إِلَى يَوْمِ الْقِيَامَةِ ".

[٦] عبد الله بن معبد الزِمّاني بصري، ثقة. م٤. التقريب (رقم الترجمة ٣٦٣٣).

[٧] أبو قتادة الأنصاري هو الحارث ويقال غيره، ابن رِبْعي بن بُلْدُمة السَلَمي المدني شهد أحدًا وما بعدها.ع. التقريب (رقم الترجمة ٨٣١١).

[٨] هذا جزء من حديث أخرجه مسلم في كتاب الصيام، باب استحباب صيام ثلاثة أيام من كل شهر (١١٦٢)،
ورواه الطيالسي في "المسند"(٦٣٦)، وأبو داود في "السنن"(٢٤٢٥)، وابن حبان في "الصحيح"(٣٦٣٩)، والبيهقي في "شعب الإيمان"(٣٥٦٢).

[٩] عبيد الله بن عبد الله بن أبي ثور: المدني، مولى بني نوفل، ثقة.ع. التقريب (رقم الترجمة ٤٣٠٧).

[١٠] هذا جزء من حديث أخرجه مسلم في كتاب الطلاق، باب في الإيلاء واعتزال النساء.. (٣٤-١٤٧٩)، وأحمد (٢٢٢)، والبزار في "مسنده" (٢٠٦)، والنسائي في " الكبرى" (٩١١٢)، وأبي عوانة في "المستخرج" (٤٥٨١)، وابن حبان في "الصحيح" (٤١٨٧)، والطبراني في "مسند الشاميين" (٣٢٢٧)، والبيهقي في "الكبرى" (١٣٢٦٧).

٢١٨- عن عدي بن عميرة[١]، عن رسول الله في حديث: "مَنْ حَلَفَ عَلَى يَمِينٍ كَاذِبَةٍ، لِيَقْتَطِعَ بِهَا حَقّ أَخِيْه، لَقِيَ الله وهو عَلَيهِ غَضْبانٍ". هو في أمالي الدقيقي[٢].

٢١٩- عن كثير بن مرة[٣]، عن ابن عمر: أن النبي ﷺ قال: "ثَلَاثٌ قَاصِمَاتُ الظَّهْرِ: فَقْرٌ لَا يَجِدُ الرَّجُلُ مُتَلَذَّذًا، وَزَوْجَةٌ يَأْمَنُهَا وَتَخُونُهُ، وَإِمَامٌ يُسْخِطُ اللَّهَ وَيُرْضِي النَّاسَ". في السادس والعشرين من البشرانيات[٤].

٢٢٠- عن ابن عمر، سمعت رسول الله ﷺ يقول: "مَنْ تَعَظَّمَ فِي نَفْسِهِ، واخْتَالَ فِي مِشْيَتِهِ، لَقِيَ اللَّهَ وَهُوَ عَلَيْهِ غَضْبَانُ".

رواه الإمام أحمد، والخرائطي في مساوئ الأخلاق، ليونس بن القاسم[٥]، عن عكرمة بن خالد المخزومي[٦]، عن ابن عمر[٧].

---

[١] عدي بن عميرة الكندي، أبو زرارة، صحابي. م د س ق. التقريب (رقم الترجمة ٤٥٤٤).

[٢] رواية الدقيقي في "الأمالي" مفقود، ورواه أحمد بلفظ (مال أخيه) رقم (١٧٧١٦)، والنّسائي في "الكبرى" (٥٩٥٣)، والبيهقي في "الكبرى" (٢٠٧٠٨)، وله في "شعب الإيمان" (٤٤٩٩). ورواه البخاري من حديث ابن مسعود في كتاب الأيمان، باب عهد الله عزوجل (٦٦٥٩).

[٣] كثير بن مرة الحضرمي، أبو شجرة الحمصي، ثقة. وهم من عده من الصحابة. ر٤.التقريب (رقم الترجمة ٥٦٣١).

[٤] رواه ابن بشران في "الأمالي الجزء الثاني (٢٦)" (١٤٧٩) كما أورده المصنف عنه، والخرائطي في "اعتلال القلوب" (٢٢٧)، ورواه بنحوه: الحارث بن أبي أسامة في "مسنده" (٤٩٠)، والبزار في "مسنده" (٥٣٨٦).

الحكم على الحديث: قال الشيخ الألباني في "الضعيفة": موضوع. للاستزادة: (١٣/١٠٥٣-١٠٥٤) برقم (٦٤٦٨).

[٥] يونس بن القاسم الحنفي أبو عمر اليمامي، ثقة. خ. التقريب (رقم الترجمة ٧٩١٣).

[٦] عكرمة بن خالد بن العاص بن هشام المخزومي، ثقة. خ م د ت س. التقريب (رقم الترجمة ٤٦٦٨).

[٧] طرق الحديث عن عكرمة:

الأول: يونس بن القاسم: رواه أحمد (٥٩٩٥)، والخرائطي في "مساوئ الأخلاق" (٥٤٧)، والطبراني في "الكبير" (١٣/٦٤) رقم (١٣٦٩٢)، والبخاري في "الأدب المفرد" (٥٤٩)، والحاكم في "المستدرك" (٢٠١)، ومن طريقه البيهقي في "شعب الإيمان" (٧٨١٧).

الثاني: عكرمة بن عمار: رواية حمزة الدهقان مفقودة، والخرائطي في "مساوئ الأخلاق" (٥٧٣) من طريق عكرمة بن عمار، عن يونس.

الحكم على الحديث: قال الحاكم: "صحيح على شرط الشيخين ولم يخرجاه"، وقال الذهبي: "على شرط مسلم"، صححه الألباني في "الصحيحة"، وقال: وكل ذلك وهم، فإنه على شرط البخاري فقط، لأن يونس بن القاسم لم يخرج له مسلم. (٨١/٢) برقم (٥٤٣).

وهو في الثاني من حديث حمزة الدِّهقان[١] لعكرمة بن عمار[٢]، عن عكرمة بن خالد.

٢٢١- حديث محمد بن المنكدر[٣]، عن جابر[٤]: "إِنَّ الْعَبْدَ لَيَدْعُو اللَّهَ وَإِنَّهُ عَلَيْهِ لغَضْبَانُ، فَيدعو فَيُعْرِضُ عَنْهُ ......" الحديث . في جزء أبي الحسن بن الحمامي[٥].

٢٢٢- حديث عبد الله بن رافع[٦]، عن أبي هريرة، عن النبي ﷺ "يُوشِكُ إِنْ طَالَتْ بِكَ الحياة أَنْ تَرَى قَوْمًا فِي أَيْدِيهِمْ مِثْلُ أَذْنَابِ الْبَقَرِ[٧]، يَغْدُونَ فِي غَضَبِ اللَّهِ" رواه مسلم[٨].

٢٢٣- عن عصمة بن مالك[٩] قال رسول الله: "مَنْ تَحَبَّبَ إِلَى النَّاسِ بما لا يُحِبُّ الله .... لَقِيَ اللَّهَ تَعَالَى وَهُوَ عَلَيْهِ غَضْبَان"[١٠].

قاله الفضل بن محمد المختار[١١] ، عن عبد الله بن موهب[١٢] عنه، وهو في سبعة مجالس أبي بكر بن أبي علي.

---

[١] حمزة بن محمد بن العباس بن الفضل، أبو أحمد الدهقان، شيخ عالم صدوق [سبقت ترجمته بحديث رقم (١٢٩)].

[٢] عكرمة بن عمار العجلي أبو عمار اليمامي، صدوق يغلط وفي روايته اضطراب، ولم يكن له كتاب. خت م. التقريب (رقم الترجمة ٤٦٧٢).

[٣] محمد بن المنكدر بن عبد الله بن الهدير التيمي المدني، ثقة فاضل. ع. التقريب (رقم الترجمة ٦٣٢٧).

[٤] جابر بن عبد الله بن عمرو بن حرام الأنصاري، صحابي ابن صحابي غزا (١٩)غزوة ومات بالمدينة.ع. التقريب (رقم الترجمة ٨٧١).

[٥] رواية أبي الحسن الحمامي مفقودة، وروي بنحوه عند الطبراني في "الدعاء" (٢١)، وأبي نعيم في "الحلية" (٦/٢٠٨)،

الحكم على الحديث: ذكره عصام الصبابطي في "جامع الأحاديث القدسية" وقال: ضعيف. (١٠٨/٣) رقم (٤٤٠-٤٤١).

[٦] عبد الله بن رافع المخزومي، أبو رافع المدني، مولى أم سلمة، ثقة. م ٤. التقريب (رقم الترجمة ٣٣٠٥).

[٧] قوله: (في أيديهم مثل أذناب البقر): أي سياط كما في رواية، والجملة صفة (قومًا)، وتسمى تلك السياط في ديار العرب بالمقارع جمع مَقْرِعة، وهي جلدة طرفها مشدود عرضه كعرض الأصبع الوسطى. مرقاة المفاتيح شرح مشكاة المصابيح (٦/٢٣٠١).

[٨] رواه مسلم في كتاب الجنة وصفة نعيمها وأهلها، باب النار يدخلها الجبارون والجنّة يدخلها الضّعفاء، (٥٣-٢٨٥٧)، وأحمد (٨٠٧٣)، والحاكم بنحوه (٨٣٤٤)، والبيهقي في "شعب الإيمان" (٤٩٧٣)، وله في "دلائل النبوة" (٦/٥٣٢). جميعهم بلفظ (إنْ طالت بك مدّة).

[٩] عصمة بن مالك، صحابي زعم عبد الحق أن النّسائي أخرج له حديثا في السرقة وتعقب ذلك ابن القطان. التقريب (رقم الترجمة ٤٥٨٨).

[١٠] رواه الطبراني في "الكبير" بنحوه (١٨٦/١٧) رقم (٤٩٩).

الحكم على الحديث: قال عنه الشيخ الألباني: موضوع. الضعيفة (٤٥٣/٨-٤٥٤) رقم (٣٩٨٧) وَ (١٤/٣٦٩-٣٧٠) برقم (٦٦٥٤).

[١١] الفضل بن محمد المختار: لم أجد له ترجمة.

[١٢] عبد الله بن موهب الشامي، أبو خالد قاضي فلسطين، ثقة لكن لم يسمع من تميم الداري. ٤. التقريب (رقم الترجمة ٣٦٥٠).

[٢٤٤/أ]

/ ١٠- باب في رضى الله .. ﴿رَضِيَ اللَّهُ عَنْهُمْ وَرَضُوا عَنْهُ﴾

في قد سمع [٢٢]، وفي لم يكن [٨]، وفي براء [١٠٠]، وفي المائدة [١١٩]

﴿فَإِنَّ اللَّهَ لَا يَرْضَىٰ عَنِ الْقَوْمِ الْفَاسِقِينَ ﴿٩٦﴾﴾ [سورة التوبة:٩٦]، ﴿وَعَجِلْتُ إِلَيْكَ رَبِّ لِتَرْضَىٰ ﴿٨٤﴾﴾ [سورة طه:٨٤]، ﴿يَوْمَئِذٍ لَّا تَنفَعُ الشَّفَاعَةُ إِلَّا مَنْ أَذِنَ لَهُ الرَّحْمَٰنُ وَرَضِيَ لَهُ قَوْلًا ﴿١٠٩﴾﴾[١] [سورة طه:١٠٩]، ﴿إِن تَكْفُرُوا فَإِنَّ اللَّهَ غَنِيٌّ عَنكُمْ ۖ وَلَا يَرْضَىٰ لِعِبَادِهِ الْكُفْرَ ۖ وَإِن تَشْكُرُوا يَرْضَهُ لَكُمْ ۗ﴾ [سورة الزمر:٧]، ﴿۞ وَكَم مِّن مَّلَكٍ فِي السَّمَاوَاتِ لَا تُغْنِي شَفَاعَتُهُمْ شَيْئًا إِلَّا مِن بَعْدِ أَن يَأْذَنَ اللَّهُ لِمَن يَشَاءُ وَيَرْضَىٰ ﴿٢٦﴾﴾[٢] [سورة النجم:٢٦]، ﴿وَمَن يَفْعَلْ ذَٰلِكَ ابْتِغَاءَ مَرْضَاتِ اللَّهِ﴾ [سورة النساء:١١٤]، ﴿وَاللَّهُ وَرَسُولُهُ أَحَقُّ أَن يُرْضُوهُ﴾ [سورة التوبة:٦٢]، ﴿وَهُوَ مَعَهُمْ إِذْ يُبَيِّتُونَ مَا لَا يَرْضَىٰ مِنَ الْقَوْلِ ۚ﴾ [سورة النساء:١٠٨]، ﴿۞ لَّقَدْ رَضِيَ اللَّهُ عَنِ الْمُؤْمِنِينَ إِذْ يُبَايِعُونَكَ تَحْتَ الشَّجَرَةِ﴾ [سورة الفتح:١٨]، ﴿إِن كُنتُمْ خَرَجْتُمْ جِهَادًا فِي سَبِيلِي وَابْتِغَاءَ مَرْضَاتِي ۚ﴾ [سورة الممتحنة:١]، ﴿وَرَضِيتُ لَكُمُ الْإِسْلَامَ دِينًا ۚ﴾ [سورة المائدة:٣]، ﴿وَأَنْ أَعْمَلَ صَالِحًا تَرْضَاهُ﴾ [سورة النمل:١٩]، ﴿يَبْتَغُونَ فَضْلًا مِّنَ اللَّهِ وَرِضْوَانًا﴾ في سورتي الفتح [٢٩]، والحشر[٨]، ﴿عَالِمُ الْغَيْبِ فَلَا يُظْهِرُ عَلَىٰ غَيْبِهِ أَحَدًا ﴿٢٦﴾ إِلَّا مَنِ ارْتَضَىٰ مِن رَّسُولٍ﴾ [سورة الجن:٢٦-٢٧]

٢٢٤- عن عطاء بن يسار، عن أبي سعيد الخدري قال: قال رسول الله ﷺ: "إِنَّ اللَّهَ يَقُولُ لِأَهْلِ الْجَنَّةِ: "يا أَهْلَ الْجَنَّةِ"، فَيَقُولُونَ: لَبَّيْكَ رَبَّنَا وَسَعْدَيْكَ، فَيَقُولُ: "هَلْ رَضِيتُمْ"، فَيَقُولُونَ: وَمَا لَنَا لَا نَرْضَى، وَقَدْ أَعْطَيْتَنَا مَا لَمْ تُعْطِ أَحَدًا مِنْ خَلْقِكَ، فيقولُ عزوجل: "وَأَنَا أُعْطِيكُمْ أَفْضَلَ مِنْ ذَلِكَ"، قالوا: يَا رَبِّ، وَأَيُّ شَيْءٍ أَفْضَلُ مِنْ ذَلِكَ، قال: "أُحِلُّ عَلَيْكُمْ رِضْوَانِي فَلَا أَسْخَطُ عَلَيْكُمْ بَعْدَهُ أَبَدًا"[٣] رواه البخاري ومسلم[٤].

---

[١] قال المصنف -رَحِمَهُ اللَّهُ-: يومئذ لا تنفع الشفاعة عنده إلا من أذن له الرحمن ورضي له قولًا، فدمج بين آيتين: آية سورة طه: ﴿يَوْمَئِذٍ لَّا تَنفَعُ الشَّفَاعَةُ إِلَّا مَنْ أَذِنَ لَهُ الرَّحْمَٰنُ وَرَضِيَ لَهُ قَوْلًا ﴿١٠٩﴾﴾، وآية سورة سبأ: ﴿وَلَا تَنفَعُ الشَّفَاعَةُ عِندَهُ إِلَّا لِمَنْ أَذِنَ لَهُ ۚ حَتَّىٰ إِذَا فُزِّعَ عَن قُلُوبِهِمْ قَالُوا مَاذَا قَالَ رَبُّكُمْ ۖ قَالُوا الْحَقَّ ۖ وَهُوَ الْعَلِيُّ الْكَبِيرُ ﴿٢٣﴾﴾

[٢] قال المصنف -رَحِمَهُ اللَّهُ-: إلا من بعد أن يأذن الرحمن لمن يشاء، والصحيح ما أثبته في المتن.

[٣] فائدة من الحديث: فيه إثبات كلام الرب عزوجل يوم القيامة مع أهل الجنة. المنحة (١٣/٧٣١) وما بعدها.

[٤] رواه البخاري في كتاب الرقاق، باب صفة الجنة والنار (٦٥٤٩) و (٧٥١٨)، ورواه مسلم في كتاب الجنة وصفة نعيمها وأهلها، باب إحلال الرضوان على أهل الجنة فلا يسخط عليهم أبدًا (٩-٢٨٢٩).

٢٢٥- عن إسحاق بن عبد الله[١]، حدثني أنس بن مالك أن رسول الله ﷺ بعث خَالَه وكان اسْمُه حرامًا[٢] أَخَا أمّ سُليم في سبعين رجلاً، فقُتِلوا يوم بئر معونة[٣] .. قال إسحاق: فحدّثني أنس بن مالك قال: "أُنْزَلَ عَلَيْنَا ثُـمَّ كَانَ مِنْ الْمَنْسُوخِ، إِنَّا قَدْ لَقِينَا رَبَّنَا فَرَضِيَ عَنَّا وَأَرْضَانَا ..." وذكر الحديث. رواه البخاري ومسلم[٤].

٢٢٦- عن عمرو بن مالك الرُّؤاسي[٥] قال: أتيت النبي ﷺ فقلت: يا رسول الله: ارْضَ عَنِّي، فَأَعْرَضَ عَنِّي ثَلاثًا قَالَ: قلت يَا رَسُولَ اللَّهِ، إِنَّ الله لَيُتَرَضَّى. فيَرْضَى، فارضَ عَنِّي، "فَرَضِيَ عَنِّي".

قال يعقوب بن سفيان، والبغوي، وأبو يعلى الموصلي: ثنا عثمان بن أبي شيبة، ثنا وكيع بن الجراح، عن أبيه[٦]، عن شيخ يقال له: طارق[٧]، عن عمرو بن مالك بهذا[٨].

---

[١] إسحاق بن عبد الله بن أبي طلحة الأنصاري المدني أبو يحيى ثقة حجة. ع. التقريب (رقم الترجمة ٣٦٧).

[٢] حرام بن ملحان الأنصاري، خال أنس بن مالك، واسم ملحان: مالك بن خالد بن زيد بن حرام، شهد بدرًا وأحدًا وبئر معونة، وقتل يومئذ شهيدًا على رأس ستة وثلاثين شهرًا من الهجرة. الطبقات لابن سعد (٣/ ٣٩٠ رقم الترجمة ١٩١)، الاستيعاب في معرفة الأصحاب (١/ ٣٣٦ رقم الترجمة ٤٩٧).

[٣] يوم بئر مَعُونة: غزوة وقعت في صفر على رأس ستة وثلاثين شهرًا، وذلك أن عامر بن مالك أبو البراء قدم على رسول الله وأهدى له فرسين وراحلتين، فردّها رسول الله ﷺ وقال: لا أقبل هدية مشرك، وعرض عليه الإسلام، فلم يسلم، وبعث معه النبي ﷺ سبعين رجلًا من الأنصار يسمّون القرّاء فخرجوا فأصيبوا في بئر معونة، فدعا رسول الله ﷺ على قتلتهم خمس عشرة ليلة.

وبئر معونة: هو ماء من مياه بني سُليم، وهو بين أرض عامر وحرّة بني سُليم. انظر: مغازي الواقدي (١/ ٣٤٦)، ومعجم البلدان (٥/ ١٥٩).

[٤] هذا جزء من حديث أخرجه البخاري في كتاب المغازي، باب غزوة الرجيع... (٤٠٩١) و(٢٨٠١-٢٨١٤-٣٠٦٤-٤٠٩٥)، ومسلم في كتاب المساجد ومواضع الصلاة، باب استحباب القنوت في جميع الصلاة إذا نزلت بالمسلمين نازلة (٢٩٧-٦٧٧)، ورواه البيهقي واللفظ له في "الأسماء والصفات" (١٠٥٥) وعزاه للبخاري ومسلم.

[٥] عمرو بن مالك بن قيس بن بجيد الرُّؤاسي، وعند ابن عبد البر: الرواسي، كوفي وفد على النبي ﷺ مع أبيه مالك فأسلما، وقال قوم: إن الصحبة لأبيه مالك بن قيس. واسم رواس: الحارث بن كلاب بن ربيعة. انظر: التاريخ للبخاري (٦/ ٣٠٩ رقم الترجمة ٢٤٨٩)، والاستيعاب (٣/ ١٢٠٠ رقم الترجمة ١٩٥٠).

[٦] الجراح بن مليح بن عدى الرُؤاسي، صدوق يهم. بخ م د ت ق. التقريب (رقم الترجمة ٩٠٨).

[٧] طارق بن علقمة بن خالد بن عفيف بن بجيد بن رؤاس. ذكره ابن حجر في "الإصابة (٤/ ٥٥٩).

[٨] رواه أبو يعلى في "المسند" (٦٨٤٣). ولم أقف على روايتي البغوي ويعقوب بن سفيان، ورواه البخاري في "التاريخ" (٦/ ٣٠٩)، والبيهقي في "الأسماء والصفات" (١٠٥٦) واللفظ لهما، وابن أبي عاصم في "الديات" (ص٦٨)، وأبو نعيم في "معرفة الصحابة" (٥١١٥)، ورواه أبو بكر بن السنّي في "أعمال اليوم والليلة" (٣١٧) كما أورده المصنف عنه.

رواه أبو بكر بن السني[١] في عمل اليوم والليلة، عن أبي يعلى.

٢٢٧- عن سهيل بن أبي صالح[٢]، عن أبيه[٣]، عن أبي هريرة أنَّ رسول الله ﷺ قال: "إِنَّ اللَّهَ يَرْضَى لَكُمْ ثَلَاثًا وَيَسْخَطُ لَكُمْ ثَلَاثًا، يَرْضَى [لكم][٤] أَنْ تَعْبُدُوهُ وَلَا تُشْرِكُوا بِهِ شَيْئًا، وَأَنْ تَعْتَصِمُوا بِحَبْلِ اللَّهِ جَمِيعًا، وأن تُنَاصِحُوا مَنْ ولّى اللهُ أَمْرَكُمْ، وَيَسْخَطُ لَكُمْ ثَلاثاً قِيلَ وَقَالَ، وَإِضَاعَةَ الْمَالِ، وَكَثْرَةَ السُّؤَالِ"[٥]. رواه مسلم.. إلا أنَّه قال: "وَيَكْرَهُ لَكُمْ ثَلَاثًا". ومالك في الموطأ[٦].

---

[١] أحمد بن محمد بن إسحاق بن إبراهيم المشهور بابن السني، أبو بكر، الإمام الحافظ الثقة الرحال، جمع وصنف كتاب (يوم وليلة)، واختصر (سنن النسائي)، واقتصر على رواية المختصر، وسماه (المجتبى)، مات سنة (٣٦٤هـ). انظر: السير (١٦/٢٥٥ رقم الترجمة ١٧٨).

[٢] سهيل بن أبي صالح: ذكوان السمان، أبو يزيد المدني، صدوق تغير حفظه بأخرة. ع. التقريب (رقم الترجمة ٢٦٧٥).

[٣] ذكوان أبو صالح السمان الزيات المدني، ثقة ثبت [سبقت ترجمته بحديث رقم ٤٢].

[٤] مثبتة في جميع روايات الحديث.

[٥] فوائد من الحديث: قال ابن عبد البر في "التمهيد": في هذا الحديث ضرُوب من العلم منها:

- أن الله يحبُّ من عباده الإخلاص في عبادته في التوحيد وسائر الأعمال كلها التي يُعبَد بها، وفي الإخلاص طرح الرياء كله، لأن الرياء شرك، أو ضرب من الشرك، ويدخل في الإخلاص أيضًا التوكل على الله.
- فيه الحضُّ على الاعتصام والتمسك بحبل الله في حال اجتماعٍ وائتلاف، وحبل الله في هذا الموضع: كتاب الله و الجماعة.
- وقوله: "قيل وقال": أي الحديث بما لا معنى ولا فائدة فيه من أحاديث الناس التي أكثرها غيبة ولغطٌ وكذب، ومن أكثر من القيل والقال لم يسلم منها والله أعلم.
- وأمّا قوله: "وكثرة السؤال": فمعناه عند أكثر العلماء التكثير في السؤال من المسائل والنوازل والأغلوطات وتشقيق المولدات. وقال مالك: أما نهي رسول الله عن كثرة السؤال فلا أدري أهو الذي أنهاكم عنه من كثرة المسائل فقد كره رسول الله ﷺ المسائل وعابها أم هو مسألة الناس. انظر: (٢١/٢٧٢). وما بعدها.
- قال النووي في "شرحه على مسلم": يحتمل أن المراد كثرة سؤال الإنسان عن حاله وتفاصيل أمره فيدخل ذلك في سؤاله عما لا يعنيه ويتضمن ذلك حصول الحرج في حق المسؤل فإنه قد لا يؤثر إخباره بأحواله فإن أخبره شق عليه وإن كذبه في الإخبار أو تكلف التعريض لحقته المشقة وإن أهمل جوابه ارتكب سوء الأدب. (١٢/١١).

[٦] ورد الحديث بلفظين: الأول بلفظ "ويسخط": رواه مالك في " الموطأ" ت الأعظمي (٣٦٣٢-٨٢٥)، وأحمد (٨٧٩٩)، وابن حبان في "الصحيح" (٣٣٨٨)، والبيهقي في "الأسماء والصفات" (١٠٥٧)، والمروزي في "تعظيم قدر الصلاة" (٧٥٢)، واللالكائي في "شرح أصول اعتقاد أهل السنة" (١٨٥).

والثاني بلفظ "يكره": رواه مسلم في كتاب الأقضية، باب النهي عن كثرة المسائل من غير حاجة والنهي عن منع وهات.. (١٠-١٧١٥) بدون لفظ: "وأن تناصحوا من ولي الله أمركم"، والبخاري في "الأدب المفرد" (٤٤٢)، واللالكائي في "شرح أصول اعتقاد أهل السنة" (١٨٥).

/٢٢٨- أخبرنا أبو نصر بن الشيرازي[(١)]: أنبأ نصر بن سيار[(٢)] اجازة، أنبأ صاعد بن سيار[(٣)]، أنا صاعد [٢٢٤/ب] بن محمد[(٤)]، ثنا أبو محمد عبد الله بن محمد بن علي رحمه الله إملاء، ثنا أبو العباس الأزهري، ثنا أبو السايب، ثنا أبي[(٥)]، عن عبيد الله[(٦)]، عن أبي الزبير[(٧)]، عن علي بن الحسين[(٨)]، عن عائشة قالت: كان رسول الله ﷺ يدعو يقول: "اللَّهُمَّ إِنِّي أَعُوذُ بِرِضَاكَ مِنْ سَخَطِكَ، وَأَعُوذُ بِمُعَافَاتِكَ مِنْ عُقُوبَتِكَ، وَأَعُوذُ بِكَ مِنْكَ أَنْتَ كَمَا أَثْنَيْتَ عَلَى نَفْسِكَ، أَبُوءُ بِنِعْمَتِكَ لا أُحْصِي ثَنَاءً عَلَيْكَ[(٩)]"[(١٠)].

---

(١) محمد بن هبة الله بن محمد الدمشقي، أبو نصر الشيرازي، الشافعي، العالم المفتي، المسند الكبير، أجاز له أبو الوقت السجزي، ونصر بن سيار، مات سنة (٦٣٥هـ). انظر: السير للذهبي (٣١/٢٣ رقم الترجمة ٢٤).

(٢) نصر بن سيار بن صاعد بن سيار، أبو الفتح الكناني، إمام فقيه معمر حنفي، مسند خراسان، مات سنة (٥٧٢هـ). انظر: السير (٥٤٥/٢٠ رقم الترجمة ٣٤٧).

(٣) صاعد بن سيَّار بن يحيى بن محمد، أبو العلاء الكناني الهروي، قاضي القضاة، صاحب سنة وجماعة، مات سنة (٤٩٤هـ). السير (١٨٢/١٩ رقم الترجمة ١٠٣).

(٤) صاعد بن محمد بن أحمد بن عبد الله الأُسْتُوائي، أبو العلاء القاضي، شيخ الحنفية ورئيسهم، وقاضي نيسابور، سمع: أبا عمرو بن نجيد، وعنه الخطيب والقاضي صاعد بن سيّار، مات سنة (٤٣١-٤٣٢هـ) انظر: السير (٥٠٧/١٧ رقم الترجمة ٣٢٩).

(٥) رجال الإسناد من أبي محمد عبد الله بن محمد بن علي إلى أبي السايب عن أبيه . لم أجد لهم ترجمة .

(٦) عبيد الله بن عمر بن حفص بن عاصم بن عمر بن الخطاب العمري المدني، أبو عثمان، ثقة ثبت قدمه أحمد بن صالح على مالك في نافع، وقدمه ابن معين في القاسم عن عائشة على الزهري عن عروة عنها.ع. التقريب (رقم الترجمة ٤٣٢٤).

(٧) محمد بن مسلم بن تَدْرُس الأسدي مولاهم، أبو الزبير المكي، صدوق إلا أنه يدلس. [سبقت ترجمته بحديث رقم (٨٢)].

(٨) علي بن الحسين بن علي بن أبي طالب الهاشمي زين العابدين، ثقة ثبت عابد فقيه فاضل مشهور.ع. التقريب (رقم الترجمة ٤٧٥١).

(٩) فائدة من الحديث: يجوز الاستعاذة بأفعال الرب وصفاته، كما في الحديث، فاستعاذ بمعافاته كما استعاذ برضاه. ابن تيمية في "جامع الرسائل" (١٩/٢).

(١٠) طرق الحديث:

الأول: عن عائشة: ١/ علي بن الحسين: لم أقف على هذه الرواية.

٢/محمد بن إبراهيم التيمي: سيأتي تخريجه في حديث رقم (٢٣٥) وَ (٢٤٩).

٣/ عروة بن الزبير: سيأتي تخريجه في حديث رقم (٢٤٩).

٤/ أبو هريرة: سيأتي في حديث رقم (٢٤٦).

الثاني: مدرك الغفاري: لم أقف على رواية البغوي في "معجمه"، ورواه ابن أبي عاصم في "الآحاد والمثاني" (١٠٠٦)، وأبو نعيم في "معرفة الصحابة" (٢٤٧٠).

الثالث: علي بن أبي طالب: سيأتي تخريجه في حديث رقم (٢٣٦).

الرابع: كعب الأحبار: سيأتي تخريجه في رقم (٢٦٢).

وروي من حديث مدرك الغفاري[١] وفيه: "لا أَبْلُغُ ثَنَاءً عَلَيْكَ" رواه البغوي في معجمه.

٢٢٩- أخبرنا عبد الله بن أحمد العطار[٢]، أنبأ ابن البخاري، أنبأنا أبو جعفر الصيدلاني، أنبأ محمد بن عبد الله بن محمد الصحاف، أنبأ عبد الملك بن الحسين العطار، ثنا علي بن عمر الدارقطني، ثنا يحيى بن محمد بن صاعد[٣]، ثنا حيدرة بن إبراهيم الكوفي العمري[٤]، ثنا عبد الرحمن بن محمد المحاربي[٥]، عن عثمان بن واقد العمري[٦]، عن أبيه[٧]، عن محمد المنكدر[٨]، عن عروة[٩]، عن عائشة قالت: قال رسول الله ﷺ: "مَنِ الْتَمَسَ رِضَى اللَّهِ بِسَخَطِ النَّاسِ رَضِيَ اللَّهُ عَنْهُ، وَرَضَّا عَنْهُ النَّاسَ، وَمَنِ الْتَمَسَ رِضَا النَّاسِ بِسَخَطِ اللَّهِ سَخَطَ اللَّهُ عَلَيْهِ، وَأَسْخَطَ عَلَيْهِ النَّاسَ "[١٠].

---

[١] مدرك الغفاري، جد خالد بن الطفيل بن مدرك، له صحبة. الاستيعاب في معرفة الأصحاب (٣/١٣٨٢ رقم الترجمة ٢٣٥٥).

[٢] عبد الله بن أحمد العطار، و محمد بن عبد الله بن محمد الصحاف: لم أجد لهما ترجمة، وعبد الملك بن الحسين العطار: لم أعرف من هو.

[٣] يحيى بن محمد بن صاعد، أبو محمد البغدادي، مولى أبي جعفر المنصور، إمام حافظ، محدث العراق، عالم بالعلل والرجال، حدَّث عنه: الدارقطني، وقال عنه: ثقة ثبت حافظ، مات سنة (٣١٨هـ). انظر: السير (١٤/٥٠١ رقم الترجمة ٢٨٣).

[٤] لعله إسحاق بن إبراهيم بن محمد بن عبد الرحمن، أبو عمرو، لقبه: حيدرة، حدّث عن: عبد الله بن نمير وأبي أسامة، وروى عنه: القاضي المحامي، وابن اللبان، وثَّقه الدارقطني. انظر: تاريخ بغداد (٨/٢٦٧ رقم الترجمة ٤٣٧١).

[٥] عبد الرحمن بن محمد بن زياد المحاربي، أبو محمد الكوفي، لا بأس به، وكان يدلس قاله أحمد. ع. التقريب (رقم الترجمة ٣٩٩٩).

[٦] عثمان بن واقد بن محمد بن زيد بن عبد الله بن عمر العمري المدني، نزيل البصرة، صدوق ربما وهم. د ت. التقريب (رقم الترجمة ٤٥٢٦)

[٧] واقد بن محمد بن زيد بن عبد الله بن عمر بن الخطاب العدوي المدني، ثقة [سبقت ترجمته بحديث رقم (١٥٧)].

[٨] محمد المنكدر بن عبد الله بن الهدير التيمي المدني ثقة فاضل [سبقت ترجمته بحديث رقم (٢١٩)].

[٩] عروة بن الزبير بن العوام بن خويلد الأسدي أبو عبد الله المدني ثقة فقيه مشهور [سبقت ترجمته بحديث رقم (٩)].

[١٠] روايات الحديث عن عائشة -رَضِيَ اللَّهُ عَنْهَا-:

١/ رواية عروة بن الزبير:

أ/ عبد الرحمن المحاربي، عن عثمان بن واقد، عن أبيه، عن ابن المنكدر: رواه ابن حبان في "الصحيح" (٢٧٦)، والقضاعي في "مسند الشهاب" (٤٩٩) وَ (٥٠٠)، وذكره الدارقطني في "العلل" (١٤/١٨٢).

ب/هشام بن عروة: رواه الترمذي في "السنن" (٢٤١٤) موقوفًا من طريق سفيان الثوري، ورواه أبو نعيم في"الحلية" (٨/١٨٨) من طريق ابن المبارك، كلاهما عن هشام بن عروة.

٢/ رواية القاسم بن محمد: تقدمت في حديث رقم (١٥٧).

٣/ رواية معاوية: رواه الترمذي (٢٤١٤) عن سويد بن نصر مرفوعًا.

ورواه البغوي في "شرح السنة" (٤٢١٣)، وابن المبارك في "الزهد" (١٩٩)، واللالكائي في "شرح أصول الاعتقاد" (٢٧٨٨) ثلاثتهم من طرق عن الحسين المروزي.

=

قال الدارقطني: تفرد به عثمان بن واقد، عن أبيه، عن ابن المنكدر[١].

رواه الترمذي لهشام بن عروة، عن أبيه[٢] موقوفًا، ورواه لعبد الوهاب بن الورد[٣]، عن رجل من أهل المدينة، عن عائشة مرفوعًا.

وروي عن شعبة[٤]، عن واقد، عن رجل من آل أبي مليكة[٥]، عن عائشة موقوفًا في جزء نصر المقدسي في الحكم والمواعظ[٦].

٢٣٠- وبهذا الإسناد إلى الدارقطني قال: حدثنا أبو حامد محمد بن هارون[٧]، ثنا محمد بن هشام المروزي[٨]، ثنا محمد بن الحسن بن الهمداني[٩]، عن أبي حمزة الثُّمالي[١٠]، عن أبي جعفر[١١]، عن أبيه[١٢]، [عن جدِّه[١٣]]،

ورواه إسحاق بن راهوية في "المسند"(١١٧٥) عن يحيى بن آدم، وجميعهم عن عبد الله بن المبارك، عن عبد الوهاب بن الورد، عن رجلٍ من أهل المدينة، أنَّ معاوية كتب إلى عائشة رَضِيَ اللَّهُ عَنْهَا أن تكتب له كتابًا توصيه.

(١) لم يتفرد عثمان بن واقد بالرواية في هذا الحديث، فقد ذكر الدارقطني في "العلل" فقال: "رواه عثمان بن واقد، عن أبيه، عن محمد بن المنكدر..." ثم قال: "ورواه شعبة، عن واقد، واختلف عنه" (١٤/ ١٨٢).

(٢) الزبير بن العوام بن خويلد بن أسد أبو عبد الله القرشي الأسدي أحد العشرة المشهود لهم بالجنة.

(٣) وهيب بن الوَرْد القرشي، مولاهم المكي، أبو عثمان، يقال اسمه: عبد الوهاب، ثقة عابد. م د ت س التقريب (رقم الترجمة ٧٤٨٩).

(٤) شعبة بن الحجاج بن الورد العتكي، ثقة حافظ [سبقت ترجمته بحديث رقم (٥١)].

(٥) لعله محمد بن عبيد الله بن أبي مليكة كما جاء في الروايات الأخرى. ذكره الذهبي في "ديوان الضعفاء" وقال: قال ابن معين: ضعيف لا يعرف. (رقم الترجمة ٣٨٦٤).

(٦) لم أقف عليه.

(٧) محمد بن هارون بن عبد الله، أبو حامد الحضرمي، المحدِّث الثّقة المعمر، من بقايا المسندين، حدَّث عنه الدارقطني ووثقه، مات سنة (٣٢١هـ). انظر: السير (١٥/ ٢٥ رقم الترجمة ١٢).

(٨) محمد بن هشام بن عيسى بن سليمان الطالقاني، المرُّوذي، نزيل بغداد، ثقة. خ د س. التقريب (رقم الترجمة ٦٣٦٤).

(٩) محمد بن الحسن بن أبي يزيد الهمْداني، أبو الحسن الكوفي، نزيل واسط ضعيف. ت. التقريب (رقم الترجمة ٥٨٢٠).

(١٠) ثابت بن أبي صفية الثُّمالي، أبو حمزة، واسم أبيه دينار وقيل: سعيد كوفي، ضعيف رافضي. ت عس ق. التقريب (رقم الترجمة ٨١٨).

(١١) محمد بن علي بن الحسين بن علي بن أبي طالب، أبو جعفر الباقر، ثقة فاضل. ع. التقريب (رقم الترجمة ٦١٥١).

(١٢) علي بن الحسين بن علي بن أبي طالب الهاشمي زين العابدين [سبقت ترجمته بحديث رقم (٢٢٨)].

(١٣) الحسين بن علي بن أبي طالب الهاشمي، أبو عبد الله المدني، سبط رسول الله ﷺ وريحانته. [سبقت ترجمته بحديث رقم (٢٠٩)].

عن علي، قال: قال رسول الله: "مَا مِنْ عَبْدٍ وَلا أَمَةٍ يَضِنُّ / بِنَفَقته[١] فِيمَا يُرْضِي اللَّهَ، إِلا أَنْفَقَ أَضْعَافَهَا فِيمَا يُسْخِطُ اللَّهَ، وَمَا مِنْ عَبْدٍ يَدَعُ مَعُونَةَ أَخِيهِ الْمُسْلِمِ، وَالسَّعْيَ مَعَهُ فِي حَاجَتِهِ، قُضِيَتْ لَه الحَاجَة أَمْ لَمْ تُقْضَ، إِلا ابْتُلِيَ بِمَعُونَةِ مَنْ يَأْثَمُ فِيهِ وَلا يُؤْجَرُ عَلَيْهِ، وَمَا مِنْ عَبْدٍ وَلا أَمَةٍ يَجِدُ السَّبِيلَ إِلَى الْحَجِّ فَيَمْنَعه ذَلك حَاجَةٍ مِنْ حَوَائِجِ الدُّنْيَا إِلا نَظَرَ إِلَى الْمُحَلِّقِينَ قَبْلَ أَنْ يَقْضِيَ اللَّهُ لَهُ تِلْكَ الْحَاجَةَ - يَعْنِي حَجَّةَ الإِسْلامِ-"[٢] . [٢٤٥/أ]

قال الدَّارقطني: تفرّد به محمد بن الحسن الهمداني، عن أبي حمزة الثُمالي، واسمه: ثابت بن دينار وهو ثابت بن أبي صفية، عن أبي جعفر[٣].

٢٣١- قال سعيد بن منصور: ثنا خالد بن عبد الله[٤]، عن حصين[٥]، عن أبي مالك[٦] في قوله عزوجل: ﴿مُسْتَكْبِرِينَ بِهِۦ سَٰمِرًا تَهْجُرُونَ ۝٦٧﴾ [سورة المؤمنون:٦٧] قال: كانوا يهجرون ما لا يرضى الله عزوجل من القول[٧].

٢٣٢- أخبرنا ابن أبي الهيجا[٨] وابن المحبّ قالا: أنا محمد بن إسماعيل[٩]، أنا الثقفي، أنا أبو عدنان[١]

---

[١] معنى (يضن بنفقته): أي يبخل ويشح، قال ابن منظور في "لسان العرب": ضنن: الضِّنَّة والضِّنُّ والمَضَنَّة والمَضِنَّة، كُلُّ ذَلِكَ مِنَ الإِمساك والبُخْل. (٢٦١/١٣).

[٢] لم أقف على رواية الدارقطني، وذكرها ابن القيسراني في "أطراف الغرائب والأفراد" (٣٥٥).

وروى الحديث الأصبهاني في "الترغيب والترهيب" (١٠٧٩)، من طريق الحكم بن سليمان والخرائطي في "مكارم الأخلاق" (٨٨)، من طريق سعيد بن سليمان، كلاهما عن محمد بن الحسن بن يزيد الهمداني، به.

الحكم على الحديث: قال الألباني في "الضعيفة" على إسناد الأصبهاني: منكر، ثم قال: "إسناده ضعيف؛ أبو حمزة الثمالي متفق على ضعفه، بل تركه الدارقطني وغيره" (٢٧٠/١١) رقم (٥١٦٥).

[٣] ذكرها ابن القيسراني في "أطراف الغرائب والأفراد" عقب حديث (٣٥٥) .

[٤] خالد بن عبد الله بن عبد الرحمن الطحان، ثقة ثبت [سبقت ترجمته بحديث رقم (٣٧)].

[٥] حصين بن عبد الرحمن السلمي، أبو الهذيل الكوفي، ثقة تغير حفظه في الآخر.ع. التقريب (رقم الترجمة ١٣٦٩).

[٦] غزوان الغفاري، أبو مالك الكوفي، مشهور بكنيته، ثقة. [سبقت ترجمته بحديث رقم (٥٤)].

[٧] رواه سعيد بن منصور في "سننه" (٣٢٥/٦-٣٢٦) رقم (١٥١٩). وقال سعد آل حميد في تحقيقه للكتاب: لم أقف عليه.

[٨] محمد بن أحمد بن أبي الهيجاء، وابن المحب أحمد بن عبد الله بن أحمد المقدسي الصالحي [سبقت ترجمتها بحديث رقم (٥٥)].

[٩] محمد بن إسماعيل بن أحمد المقدسي، خطيب مردا [سبقت ترجمتهم بحديث رقم (٤١)].

[١] محمد بن أحمد بن أبي نزار، أبو عدنان، المعمر الجليل، سمع (المعجم الصغير) من أبي بكر بن ريذة، حدّث عنه: أبو موسى المديني، ويحيى الثقفي، قال السمعاني: هو شيخ سديد، صالح، مات سنة (٥١٦هـ). انظر: السير (٤٥٧/١٩ رقم الترجمة ٢٦٥).

وفاطمة قالا: أنا ابن ريذة، أنا الطبراني، ثنا الحسين بن بِهان العسكري[١]، ثنا سهل بن عثمان[٢]، ثنا أبو الأحوص، عن عاصم الأحول[٣]، عن أنس بن مالك قال: قال رسول الله ﷺ: يقول اللهُ عز وجل: "مَنْ أَذْهَبْتُ كَرِيمَتَيْهِ[٤] فَصَبَرَ وَاحْتَسَبَ لَمْ أَرْضَ لَهُ ثَوَابًا دُونَ الْجَنَّةِ[٥]"[٦].

لم يروه عن عاصم الأحول إلا أبو الأحوص، تفرد به سهل، ولا نعلم رواه عن سهلٍ إلا إبراهيم بن أورمه الأصبهاني الحافظ[٧] والحسين بن بهان[٨].

٢٣٣- عن سرَّاء بنت نبهان الغنوية[١]، عن النَّبي ﷺ في حديث: "إِنَّ الْمُصَدِّقَ إِذَا انْصَرَفَ عَنِ الْقَوْمِ وَهُوَ عَنْهُمْ رَاضٍ رَضِيَ اللَّهُ عَنهُمْ، وَإِذَا انْصَرَفَ عَنْهُمْ وَهُوَ عَلَيْهِمْ سَاخِطٌ سَخِطَ اللَّهُ عَلَيْهِم". رواه الطَّبراني[١].

---

[١] الحسين بن بِهان -بيان- العسكري، متأخر من شيوخ أبي الشيخ. تمييز. التقريب (رقم الترجمة ١٣١٠).

[٢] سهل بن عثمان بن فارس الكندي أبو مسعود العسكري، نزيل الري، أحد الحفاظ، له غرائب.م. التقريب (رقم الترجمة ٢٦٦٤).

[٣] عاصم بن سليمان الأحول أبو عبد الرحمن البصري، ثقة، لم يتكلم فيه إلا القطان فكأنه بسبب دخوله في الولاية.ع. التقريب (رقم الترجمة ٣٠٦٠).

[٤] معنى (كريمتيه): قال ابن الأثير في "النهاية": "يُريد عَيْنَيْه: أَيْ جارِحَتَيْه الكَرِيمَتَين عَلَيْهِ. وكلُّ شَيْءٍ يَكْرُم عَلَيْكَ فَهُوَ كَرِيمُكَ وكَرِيمتك". (١٦٧/٤).

[٥] فوائد من الحديث:

- فيه فضل من الله وإحسان وهو أن من ابتلي بعينيه فصبر وكان مؤمنًا بالله عزوجل ورسوله ﷺ ومجتنبًا للكبائر فإنه يعوض بهما الجنة، وهذا الحديث مطلق تقيده الأحاديث الأخرى، فالعبد إذا ابتلي بحبيبته له الجنة بثلاثة شروط: أن يكون مؤمنًا، وأن يصبر ويحتسب ولا يكون جازعًا، وأن لا يكون مصرًا على الكبيرة. المنحة (١٠/ ١٨٠) وما بعدها بتصرف.
- قوله: "فَصَبَرَ وَاحْتَسَبَ": أنه يصبر استحضارًا ما وعد الله به الصّابر من الثواب، لا أن يصبر مجرَّدًا عن ذلك لأن الأعمال بالنيات. الفتح لابن حجر(١٠/ ١١٦).

[٦] رواه الطبراني في "الأوسط" (٣٤٩٢) وليس حديثًا قدسيًا، واللفظ كما في "الصغير" (٣٩٨)، ورواه البيهقي بنحوه في "شعب الإيمان" (٩٤٨٨)، ورواه أحمد (١٤٠٢١)، وأبو يعلى في "المسند" (٤٢٨٥).

وقد جاء في البخاري في كتاب المرضى، باب فضل من ذهب بصره (٥٦٥٣) عن أنس رَضِيَ اللَّهُ عَنْهُ قال: سمعت النَّبي ﷺ يقول: "إِنَّ اللَّهَ قَالَ: إِذَا ابْتَلَيْتُ عَبْدِي بِحَبِيبَتَيْهِ فَصَبَرَ، عَوَّضْتُهُ مِنْهُمَا الجَنَّةَ" يُرِيدُ: عَيْنَيْهِ.

[٧] إبراهيم بن أورمه الأصبهاني، أبو إسحاق، إمام حافظ بارع ثقة، لم ينتشر حديثه لأنه مات قبل محل الرواية، مات سنة (٢٦٦هـ). انظر: السير (١٣/ ١٤٥ رقم الترجمة ٧٧).

[٨] ذكره الطبراني في "المعجم الصغير" (١/ ٢٤٤) بعد حديث (٣٩٨).

[١] سَرّاء بنت نبهان الغنوية، صحابية، لها حديث [سبقت ترجمته بحديث رقم (١٧٩)].

/ ٢٣٤- عن كثير بن عبد الله هو ابن عمرو بن عوف المزني[٢]، عن أبيه[٣]، عن جده[٤] أنَّ النَّبِيَّ ﷺ [٢٤٥/ب] قال لبلال بن الحارث[٥]: " اعْلَمْ"، قال: أَعْلَمُ يَا رَسُولَ اللهِ، قال: "اعْلَم يَا بِلالُ"، قال: أَعْلَمُ يَا رَسُولَ اللهِ، قَالَ: "أَنَّه مَنْ أَحْيَا سُنَّةً مِنْ سُنَّتِي قَدْ أُمِيتَتْ بَعْدِي، فإن لَهُ مِنَ الأَجْرِ مِثْلُ مَنْ عَمِلَ بِهَا مِنْ غَيْرِ أَنْ يَنْقُصَ مِنْ أُجُورِهِمْ شَيْءٌ، وَمَن ابْتَدَعَ بِدْعَةَ ضَلالَةٍ لا يَرْضَاهَا اللهُ وَرَسُولُهُ، كَانَ عَلَيْهِ مِثْلُ آثَامِ مَنْ عَمِلَ بِهَا، لا يُنْقِصُ ذلِكَ مِنْ أَوْزَارِ النَّاسِ شَيْئًا". رواه الترمذي، وقال: حديث حسن[٦].

٢٣٥- عن محمد بن إبراهيم التيمي[٧]، أنَّ عائشة قالت: كنتُ نائمة إلى جنب رسول الله، ففقدته من الليل، فلمسته، فوقع يدي على قدميه وهو ساجد، وهو يقول: "أَعُوذُ بِرِضَاكَ مِنْ سَخَطِكَ، وَبِمُعَافَاتِكَ مِنْ عُقُوبَتِكَ، لَا أُحْصِي ثَنَاءً عَلَيْكَ أَنْتَ كَمَا أَثْنَيْتَ عَلَى نَفْسِكَ". وفي رواية: "وَ أَعُوذُ بِكَ مِنْك لَا أُحْصِي ثَنَاءً عَلَيْكَ".

قال الترمذي: حديث حسن صحيح، وقد روي من غير وجه عن عائشة. قلت: أي حسن طرقه، رواه مالك في الموطأ والنّسائي[١].

---

[١] هذا جزء من حديث أخرجه الطبراني في "الكبير" (٣٠٨/٢٤) رقم (٧٧٨)، ويعقوب بن سفيان في "مشيخته" (٧).

الحكم على الحديث: لم أجد للعلماء حكمًا عليه.

[٢] كثير بن عبد الله بن عمرو بن عوف المزني المدني، ضعيف أفرط من نسبه إلى الكذب. ر د ت ق. التقريب (رقم الترجمة ٥٦١٧).

[٣] عبد الله بن عمرو بن عوف بن زيد المزني المدني، والد كثير، مقبول. ر د ت ق. التقريب (رقم الترجمة ٣٥٠٣).

[٤] عمرو بن عوف بن زيد بن مِلحة، أبو عبد الله المزني، صحابي، مات في ولاية علي. خت د ت ق. التقريب (رقم الترجمة ٥٠٨٦).

[٥] بلال بن الحارث المزني، أبو عبد الرحمن المدني، صحابي [سبقت ترجمته بحديث رقم (٢٠٧)].

[٦] رواه الترمذي في "السنن" (٢٦٧٧) بمثله، وابن ماجه في "السنن" (٢١٠)، وعبد بن حميد في "المنتخب من المسند" (٢٨٩)، والبزار بنحوه في "المسند" (٣٣٨٥)، وكذلك البغوي في "شرح السنة" (١١٠).

الحكم على الحديث: قال الألباني في "ضعيف الترغيب والترهيب": ضعيف جدًا. (٤٢/١).

[٧] محمد بن إبراهيم بن الحارث بن خالد التيمي، أبو عبد الله المدني، ثقة له أفراد.ع. التقريب (رقم الترجمة ٥٦٩١).

[١] روايات الحديث عن محمد التيمي:

أخرجه مالك ت عبد الباقي (٣١)، ومن طريقه الترمذي في "السنن" (٣٤٩٣)، والبغوي في "شرح السنة" (١٣٦٦).

=

٢٣٦- عن عبد الرحمن بن الحارث بن هشام[١]، عن علي بن أبي طالب أنَّ النبي ﷺ كان يقول في وتره: "اللَّهُمَّ إني أَعُوذُ بِرِضَاكَ مِنْ سَخَطِكَ، وَ أَعُوذُ بِمُعَافَاتِكَ مِنْ عُقُوبَتِكَ، وَأَعُوذُ بِكَ مِنْكَ لَا أُحْصِي ثَنَاءً عَلَيْكَ، أَنْتَ كَمَا أَثْنَيْتَ عَلَى نَفْسِكَ "[٢].

أخبرنا بذلك عيسى[٣] والحجّار قالا: أنبأ ابن اللتي، أنا عبد الأول، أنا الدَّاودي، أنا ابن حَمُّويه، أنا إبراهيم بن خزيم، ثنا عبد بن حميد، أنا يزيد بن هارون[٤]، أنا حماد بن سلمة، عن هشام بن عمرو الفزَّاري[٥]، عن عبد الرحمن ... فذكره.

رواه الترمذي، وقال: حديث حسن غريب من حديث علي[١].

٢٣٧- عن محمد بن إبراهيم[٢]، أنَّ عبد الله بن مسعود كَانَ يُحَدِّثُ، قال: قُمْتُ فِي جَوْفِ اللَّيْلِ، وَأَنَا مَعَ رَسُولِ اللَّهِ بِتَبُوكَ، فَرَأَيْتُ شُعْلَةً فِي نَاحِيَةِ الْعَسْكَرِ، فإذا رسول الله وأبو بكرٍ وعمر، وَإِذَا عَبْدُ اللَّهِ ذُو

وأخرجه النّسائي في "الكبرى"(٧١٩) وله في "السنن" (١١٣٠)، وإسحاق بن راهوية في "المسند" (١١٥٦)، وابن شاذان في "الأول من حديثه" (٥٧)..جميعهم من طرق عن محمد التيمي. وقد سبقت رواياته في حديث رقم (٢٢٨).

[١] عبد الرحمن بن الحارث بن هشام المخزومي، أبو محمد، له رؤية وكان من كبار ثقات التابعين. خ ٤. التقريب (رقم الترجمة ٣٨٣٢).

[٢] روايات الحديث عن حماد، عن هشام بن عمرو الفزاري، عن عبد الرحمن بن الحارث، عن علي بن أبي طالب:

١/ طريق يزيد بن هارون: أخرجه عبد بن حميد (٨١)، والترمذي في"السنن" (٣٥٦٦)، وابن أبي شيبة في "المصنف" (٦٩٤٣) وَ (٢٩٧١١)، وأحمد (٧٥١)، وأبو يعلى في"المسند" (٢٧٥).

٢/طريق أبي داود: أخرجه في "مسند الطيالسي" (١٢٥)، ومن طريقه الطبراني في "الدعاء" (٧٥١).

٣/ طريق بهز بن سعيد: أخرجه أحمد (٩٥٧)، وابن ماجه في"السنن" (١١٧٩).

٤/ طريق موسى بن إسماعيل: أخرجه أبو داود (١٤٢٧)، ومن طريقه الحاكم (١١٥٠).

والنسائي في "الكبرى" (١٤٤٨) وَ (٧٧٠٥) ، والبيهقي في "الكبرى" (٤٨٧١) جميهم من طرق عن حماد بن سلمة، به. وقد تقدم (٢٣٥).

[٣] رجال الإسناد هم: عيسى بن عبد الرحمن المطعم، وأحمد بن أبي طالب الحجَّار، المعروف بابن شحنة، وعبد الله بن عمر بن اللَّتي أبو المُنَجّى، وعبد الأول بن عيسى السجزي أبو الوقت، وعبد الرحمن بن محمد الداوودي أبو الحسن، وعبد الله بن أحمد بن حَمُّويه، أبو محمد السّرخسي، وإبراهيم بن خزيم اللخمي محدث صدوق، وعبد بن حميد بن نصر ثقة حافظ [جميعهم سبقت ترجمتهم بحديث رقم (٢٠٤)].

[٤] يزيد بن هارون بن زاذان السلمي مولاهم، أبو خالد الواسطي، ثقة متقن عابد [سبقت ترجمته بحديث رقم (٩٧)].

[٥] هشام بن عمرو الفزاري، مقبول.ع. التقريب (رقم الترجمة ٧٣٠٤).

[١] انظر: سنن الترمذي، ت شاكر (٥/٥٦١)، قال: حديث حسن غريب لا نعرفه إلا من هذا الوجه من حديث حماد بن سلمة.

[٢] محمد بن إبراهيم بن الحارث بن خالد التيمي [سبقت ترجمته بحديث رقم ()].

الْبِجَادَيْنِ(١) مِن مُزَينة قَدْ مَاتَ، وَإِذَا هُمْ قَدْ حفَرُوا لَهُ، وَالنَّبِيّ فِي حُفْرَتِهِ، وهو يقول: "أَدْنِيَا إِلَيَّ أَخَاكُمَا، فَادنوهُ إِلَيْهِ، فَلَمَّا هَيَّأَهُ لِشِقِّهِ قال: "اللَّهُمَّ إِنِّي أَمْسَيْتُ عَنْهُ رَاضٍ، فَارْضَ عَنْهُ" يَقُولُ عَبْدُ اللَّهِ: يَا لَيْتَنِي كُنْتُ صَاحِبَ الْحُفْرَةِ. رواه الأموي في المغازي(٢).

/٢٣٨- قال أبو بكر بن أبي الدنيا: حدثني الفضل بن جعفر(٣)، قال ثنا يحيى بن عمير العنزي(٤)، قال: ثنا الربيع بن صبيح(٥) قال: كان الحسن يقول: ارْضَ عَنِ اللَّهِ يَرْضَى اللَّهُ عَنْكَ، وَأَعْطِ اللَّهَ الْحَقَّ مِنْ نَفْسِكَ أَمَا سَمِعْتَ مَا قَالَ تَبَارَكَ وَتَعَالَى: ﴿رَّضِيَ ٱللَّهُ عَنۡهُمۡ وَرَضُواْ عَنۡهُۚ﴾ [سورة المائدة:١١٩](٦). [٢٤٦/أ]

قال ابن إسحاق صاحب المغازي: فبلغني أنه لما فرّج الله عن إبراهيم كرب ما كان فيه مما أمر به من ذبح ابنه، قال: الحمد لله الذي أتمَّ لي قرة عيني، وبلغت رضا ربي، وأبقى لي خليلي يعبده ويكرمه ويعظم أمره(٧).

٢٣٩- وذكر الأموي ما ذكره ابن اسحاق بإسناده وغيره، أنَّ عثمان بن مظعون(١) قال: فيما أصاب عينه حيث لطمت .

أَإِنْ تكُ عَيْنِــي فِي رِضا الرَّبِّ نَالَهَا ... يَدَا مُلْحِـدٍ فِي الـدِّينِ لَيْسَ بِمُهْتَـدِ

---

(١) عبد الله ذو البِجَادَيْنِ المزني، هو عبد الله بن عبد نهم، عمّ ابن مغفل، سمي ذا البجادين لأنه حين أراد المسير إِلَى رسول الله ﷺ أعطته أمه بجادا لَهَا- وَهُوَ كساء شقه باثنين، فاتزر بواحد منهما، وارتدى بالآخر. الاستيعاب في معرفة الأصحاب (١٠٠٣/٣ رقم الترجمة ١٦٩٢).

(٢) كتاب "المغازي" للأموي مفقود، وأخرجه ابن إسحاق في "المغازي" كما في سيرة ابن هشام (٥٢٧/٢) عن محمد التيمي، ومن طريقه أبو نعيم في الحلية" (١٢٢/١)، ومن طريقه مطولًا ابن أبي الدنيا في "الأولياء" (٧٧)، والبغوي في "المعجم" (١١٧/٤)، ورواه بنحوه البزار في "المسند" (١٧٠٦) من طريق أبي وائل عن عبد الله.

الحكم على الإسناد: قال الحافظ ابن حجر في "الإصابة": بعد أن عزاه للبغوي، ورجاله ثقات إلا أن فيه انقطاعًا. (١٣٩/٤).

(٣) الفضل بن جعفر بن عبد الله البغدادي، أبو سهل بن أبي طالب، واسطي الأصل، ثقة.ت. التقريب (رقم الترجمة ٥٣٩٨).

(٤) يحيى بن عمير العنزي لم أجد له ترجمة.

(٥) الربيع بن صَبيح السعدي البصري صدوق سيء الحفظ، وكان عابدًا مجاهدًا. خت ت ق. التقريب (رقم الترجمة ١٨٩٥).

(٦) رواه ابن أبي الدنيا في"الرضا عن الله بقضائه" (٩١).

(٧) لم أجده فيما بين يدي من الكتب.

(١) عثمان بن مظعون بن حبيب بن وهب، يكنى أبا السائب، صحابي، الطبقات لابن سعد (٣٠٠/٣ رقم الترجمة ٦٩).

فَقَدْ عَوَّضَ الرَّحْمَنُ مِنْهَا جزاهُ وَمَنْ ... يُرْضِهِ الرَّحْمَـنُ يَا قَوْمِ يَسْعَدِ

فإِنِّي وَإِنْ قُلْتُمْ غَـوِيٌّ مُضَـلَّلٌ ... سَفِيهٌ عَلَى دَيْـنِ النبي مُحَمَّـدِ

أُرِيدُ بِـذَاكَ اللَّهَ وَالحَـقُّ دِينُنَـا ... عَلَى رَغْمِ مَنْ يَبْغِي عَلَيْنَا وَيَعْتَدِي[1]

فمهلًا بني فِهْر[2] فلا تنطقوا الخَنـا[3] ... وتستوخموا غِب الأحاديث في غد[4]

وتدعوا بويل في الجحيم وأنتم كذا ... مقعـد في ملتقى النَّـار مُوصَـد

إذا ما دعوتـم بالشَّـراب سقيتـم ... صـديدًا ومـاء آجنـًا[5] لم تـبرّد[6]

وقال عباس بن مرداس[7]:

يَغْشَى ذَوِي النَّسَبِ الْقَرِيبِ وَإِنَّـمَا ... يَبْغِي رِضَا الرَّحْمَـنِ ثم رِضَاكَـا[8]

وقال:

رِضَـا اللَّهِ نَبْغِـي لَا رِضَا النَّـاسِ ... نَبْتَغِي ولِلَّه مَا يَبْدُو جَمِيعًا وَمَا يَخْفَى[1]

وقال:

نَمْضِي وَيَحْرُسُنَـا الْإِلَهُ بِحِفْـظِهِ ... واللهُ ليس بضائـعٍ مَن يَحْـرُس

---

[1] رواية الأموي مفقودة، ورواه أبو نعيم الأصبهاني في "الحلية" (١/١٠٣).

[2] بنو فهر: قال ابن حزم في "جمهرة أنساب العرب": قريش هم: بنو فهر بن مالك بن النضر بن كنانة بن خزيمة بن مدركة بن إلياس.... وبطون قريش: بنو العباس، وأبي طالب، وأبي لهب، والحارث، بني عبد المطلب بن هاشم بن عبد مناف بن قصي بن كلاب بن مرة بن كعب ابن لؤي بن غالب بن فهر بن مالك... الخ. (١/٤٦٤).

[3] معنى (الخَنا):قال ابن الأثير في "النهاية": "الخَنَا: الفُحْشُ فِي الْقَوْلِ". (٢/٨٦).

[4] معنى (غِب): قال ابن منظور في "لسان العرب": "غِبُّ الأَمْرِ ومَغَبَّتُه: عاقبتُه وآخِرُه. وغَبَّ الأَمرُ: صارَ إِلى آخِرِهِ". (٣/٣٣٦).

[5] معنى (ماء آجِن): قال ابن الأثير في "النهاية": "هو الماء المُتَغَيِّرُ الطَّعْم وَاللَّوْنِ". (١/٢٦).

[6] لم أقف عليها.

[7] عباس بن مرداس بن أبي عامر السلمي، صحابي مشهور، أسلم بعد يوم الأحزاب وسكن البصرة. د ق. التقريب (رقم الترجمة ٣١٩٠).

[8] ذكرها ابن كثير في "البداية والنهاية" (٤/٣٤١).

[1] ذكرها ابن كثير في "البداية والنهاية" (٤/٣٤٢). بلفظ: "رضا الله ننوي"

وَلَقَدْ حُبِسْنَا بِالْمَنَاقِبِ مَحْبِساً   رَضِيَ الإله به فَنِعْمَ المحبس[١]

٢٤٠- عن مروان بن قيس[٢] جاء رجلٌ إلى رسول الله، فقال: يا رسول الله إنَّ أبي قد توفِّي، وقد جعل عليه أن يمشي إلى مكة، وأن يَنْحَر بَدَنه، فمات ولم يترك مالًا فهل يَقْضِي عنه أنْ أمشي عنه، وأن انحر عنه من مالي؟، فقال رسول الله: "نَعَمْ، اقْضِ عَنْهُ وَانْحَرْ عنه، أَرَأَيْتَ لَوْ كَانَ عَلَى أَبِيكَ دَيْنٌ فَقَضَيْتَ عَنْهُ مِنْ مَالِكَ، أَلَيْسَ يَرْجِعُ الرَّجُلُ رَاضِيًا؟ فَاللهُ عزوجل أَحَقُّ أَنَّ يَرْضَى". رواه البغوي في المعجم[٣].

٢٤١- وروى البغوي في حديث زياد بن الحارث الصُّدائي[٤] قال سمعتك تقول: لَا خَيْرَ فِي الْإِمَارَةِ لِرَجُلٍ مُؤْمِنٍ، وقد سمعتك تقول في الصَّدقات يا نبي الله، فقال النَّبي ﷺ: "إِنَّ اللهَ لَمْ يَرْضَ فِيهَا بِحُكْمِ نَبِيٍّ وَلَا غَيْرِهِ، حَتَّى حَكَمَ فِيهَا، فَجَزَّأَهَا ثَمَانِيَةَ أَجْزَاءٍ فِي كِتَابه"[٥].

٢٤٢- وفي الأحاديث التي انتقاها ابن مردويه[١] على أبي محمد بن حيّان[٢]، للشَّعبي[٣]، عن فاطمة بنت قيس[٤] أنَّها قالت في حديث: قلت يا رسول الله: "رَضِيتُ لِنَفْسِي مَا رَضِيَ اللَّهُ عَزَّوَجَلَّ بِهِ وَرَسُولُهُ"[٥].

---

[١] ذكرها ابن كثير في "البداية والنهاية" (٣٤٤/٤). كتاب سبل الهدى والرشاد في سيرة خير العباد.

[٢] مروان بن قيس الأسدي، السلمي، له صحبة التاريخ للبخاري(٣٦٧/٧ رقم الترجمة ١٥٧٨)، الاستيعاب في معرفة الأصحاب (١٣٩٠/٣ رقم الترجمة ٢٣٧١)، معرفة الصحابة لأبي نعيم (٢٦٣٢/٥).

[٣] رواه البغوي في "المعجم" بمعناه عن حصين بن عوف الخثعمي (٥٢٠)، ورواه الطبراني في "الكبير" (٣٥٩/٢٠) رقم (٨٤٣)، ومن طريقه أبو نعيم في "معرفة الصحابة" (٦٣٢٥). ولم أجد للألباني حكم عليه.

[٤] زياد بن الحارث الصُدائي، له صحبة ووفادة د ت ق. التقريب (رقم الترجمة ٢٠٦٣).

[٥] هذا جزء من حديث أخرجه البغوي في "معجمه" مطولًا (٨٨٨)، وله في "التفسير" (٣٥٩/٢)، وفي "شرح السنة" (٩٠/٦).
وأخرجه أبو داود في "السنن" (١٦٣٠)، والطحاوي في "شرح معاني الآثار"(٣٠١١)، والبيهقي في "الكبرى" (٧٧٣٣) وَ (١٣١٢٦)، والحارث بن أبي أسامة في "مسنده" (٥٩٨)، ومن طريقه أبو نعيم في "معرفة الصحابة" (٣٠٤١) جميعهم من طريق عبد الرحمن بن زياد بن أنعم، أنه سمع زياد بن نعيم الحضرمي، أنه سمع زياد بن الحارث الصدائي.
الحكم على الحديث: ضعَّفه الألباني في "الضعيفة" (٤٨٨/٣) رقم (١٣٢٠).

[١] أحمد بن محمد بن أحمد بن موسى بن مردويه الأصبهاني، أبو بكر، كان ثقة جليلًا [سبقت ترجمته بحديث رقم (٦)].

[٢] عبد الله بن محمد بن جعفر بن حيّان، أبو محمد المعروف بأبي الشيخ الأصبهاني [سبقت ترجمته بحديث رقم (١٤)].

[٣] عامر بن شراحيل الشَعبي، أبو عمرو، ثقة مشهور فقيه فاضل، قال مكحول: ما رأيت أفقه منه. [سبقت ترجمته بحديث رقم (٤٧)].

[٤] فاطمة بنت قيس بن خالد الفهرية أخت الضحاك، صحابية مشهورة، وكانت من المهاجرات الأول. ع. التقريب (رقم الترجمة ٨٦٥٥).

[٥] هذا جزء من حدث أخرجه ابن مردويه في "جزء فيه أحاديث ابن حيان" (٣٠).

=

/٢٤٣- قال أبو نعيم أحمد بن عبد الله: حدثنا أبو حاتم عبد الصمد بن محمد بن إبراهيم الخطيب [٢٤٦/ب] الإستراباذي(١)، نا أبو نعيم بن عدي(٢)، ثنا أحمد بن محمد بن أبي الخناجر(٣)، ثنا موسى بن داود(٤)، ثنا حماد بن سلمة(٥)، عن ثابت(٦)، عن أنس بن مالك، قال: قال رسول الله ﷺ: "إِنَّ سَيِّدًا بَنَى دَارًا وَاتَّخَذَ مَأْدُبَةً وَبَعَثَ دَاعِيًا فَمَنْ أَجَابَ الدَّاعِيَ دَخَلَ الدَّارَ، وَأَكَلَ مِنَ الْمَأْدُبَةِ، وَأَرْضَى السَّيِّدَ، فَالسَّيِّدُ اللَّهُ، وَالدَّارُ الْإِسْلَامُ، وَالْمَأْدُبَةُ الْجَنَّةُ، وَالدَّاعِي مُحَمَّدٌ عَلَيه السَّلام"(٧).

أخبرني (...)(٨)، أنبأ ابن البخاري، أنبأنا اللبَّان(١)، أنبأ الحداد، أنا أبو نعيم بذلك.

٢٤٤- ذكر أبو بكر الخطيب الحافظ في الموضّح(٢): ما ذكره يحيى بن سليم(٣)، عن عبد الله بن عثمان بن خُثيم(٤)،

الحكم على الحديث: قال الألباني في "الصحيحة": هذا إسناد صحيح، رجاله كلهم ثقات. (٦/١١٨٣) وما بعدها رقم (٢٩٧٨).

(١) عبد الصمد بن محمد بن إبراهيم، أبو حاتم، خطيب مدينة أستراباذ ومقرؤها، روى عن: أبو نعيم بن عدي، وعنه: أبو سعد الإدريسي، مات سنة (٣٨٢هـ). تاريخ الإسلام (٨/٥٣٥ رقم الترجمة ٥٩).

(٢) عبد الملك بن محمد بن بن عدي الجرجاني، أبو نعيم، الإمام الحافظ الكبير، الثقة، الفقيه الشافعي، قال الحاكم: هو الفقيه الحافظ للمسانيد والفقهيات عن الصحابة والتابعين، مات سنة (٣٢٢هـ). انظر: السير (١٤/٥٤١ رقم الترجمة ٣١٢).

(٣) أحمد بن محمد بن يزيد بن أبي الخناجر الأنصاري، أبو علي، الإمام المحدث مسند طرابلس، قال ابن أبي حاتم: صدوق، روى عنه: أبو نعيم بن عدي، مات سنة (٢٧٤هـ). السير (١٣/٢٤٠ رقم الترجمة ١٢١).

(٤) موسى بن داود الضبي، أبو عبد الله الطرسوسي، ثم ولي قضاء صدوق فقيه زاهد له أوهام. م د س ق. التقريب (رقم الترجمة ٦٩٥٩).

(٥) حماد بن سلمة بن دينار البصري، ثقة عابد [سبقت ترجمته بحديث رقم (٤٧)].

(٦) ثابت بن أسلم البُناني، أبو محمد البصري ثقة عابد [سبقت ترجمته بحديث رقم (٤٨)].

(٧) رواه أبو نعيم الأصبهاني في "صفة الجنة" (٢)، وروى الشطر الأول بمعناه البخاري في كتاب الاعتصام، باب الاقتداء بسنن رسول الله ﷺ (٧٢٨١) عن جابر رَضِيَ اللَّهُ عَنْهُ، ورواه مطولاً الطبراني في "الكبير" (٥/٦٥) رقم (٤٥٩٧) عن ربيعة الجُرشي.

(٨) كلمة لم أستطع قراءتها.

(١) أحمد بن محمد بن محمد التيمي، أبو المكارم اللبان، القاضي العالم، مسند أصبهان، وهو مكثر عن أبي علي الحداد وحدّث عنه بالإجازة: الفخر ابن البخاري، مات سنة (٥٩٧هـ). انظر: السير (٢١/٣٦٢ رقم الترجمة ١٨٩).

(٢) كتاب موضح أوهام الجمع والتفريق، تحقيق: د.عبد المعطي أمين قلعجي، دار المعرفة-بيروت، ط:الأولى ١٤٠٧هـ.

(٣) يحيى بن سليم الطائفي نزيل مكة صدوق سيء الحفظ. ع. التقريب (رقم الترجمة ٧٥٦٣).

(٤) عبد الله بن عثمان بن خثيم القاري المكي أبو عثمان، صدوق. خت م. التقريب (رقم الترجمة ٣٤٦٦).

عن شَهْر بن حوشب[١]، عن أسماء بنت يزيد[٢]، أنَّها قالت: سمعت رسول الله ﷺ يقول: "مَنْ شَرِبَ الخَمْر لم يَرْضَ اللهُ عنْه أَرْبَعينَ صَبَاحًا، فإنْ مَاتَ مَاتَ كَافِرًا "[٣].

قال الخطيب: وهذا حديث متصل الإسناد صالح الرِّجال[٤].

٢٤٥- أخبرتنا ست العرب البخارية[٥] قالت: أنا جدي[٦]، أنا الكِنْدِي[٧]، أنبأ أبو الحسن بن عبد السَّلام[٨]، أنا علي بن البسري[٩]، أنا أبو عبد الله بن دوست[١]، أنا الحسين بن صفوان[٢]، أنا ابن أبي الدنيا، نا أبو بكر العمري[٣]، ثنا عبيس بن مرحوم العطار[٤]،

---

[١] شهر بن حوشب الأشعري الشامي مولى أسماء بنت يزيد، صدوق كثير الإرسال والأوهام. بخ م ٤. التقريب (رقم الترجمة ٢٨٣٠).

[٢] أسماء بنت يزيد بن السكن الأنصارية تكنى أم سلمة ويقال أم عامر صحابية لها أحاديث بخ ٤. التقريب (رقم الترجمة ٨٥٣٢).

[٣] رواه الخطيب في "موضح أهام الجمع والتفريق" (١/ ٣٦٠) كما أورده المصنف عنه، ورواه بنحوه: أحمد (٢٧٦٠٣)، والطبراني في " الكبير" (١٦٨/٢٤) رقم (٤٢٨)، وابن أبي الدنيا في "ذم المسكر" (٢٥).

[٤] الخطيب البغدادي في "موضح أهام الجمع والتفريق" (١/ ٣٦٠).

[٥] ست العرب بنت محمد بن الفخر علي بن أحمد البخارية، أم محمد الصالحية، سمعت وهي حاضرة على جدها الفخر، وماتت سنة (٧٦٧هـ). ذيل التقييد في معرفة رواة السنن والمسانيد (٢/ ٣٧٤ رقم الترجمة ١٨٣٩).

[٦] علي بن أحمد بن عبد الواحد بن أحمد البخاري، فخر الدين، أبو الحسن [سبقت ترجمته بحديث رقم (١٦)].

[٧] زيد بن الحسن بن زيد الكندي، أبو اليُمن، انتهى إليه علو الإسناد في القراءات والحديث [سبقت ترجمته بحديث رقم (٦٨)].

[٨] علي بن هبة الله بن عبد السلام البغدادي، أبو الحسن، شيخ عالم محدث مسند [سبقت ترجمته بحديث رقم (١١٥)].

[٩] علي بن أحمد بن محمد البسري، أبو القاسم البغدادي، شيخ عالم صدوق، مسند العراق، حدَّث عنه الحميدي والخطيب، وقال عنه: وكان صدوقًا، مات سنة (٤٧٤هـ). انظر: تاريخ بغداد (١١/ ٣٣٣ رقم الترجمة ٦١٦٦)، والسير (١٨/ ٤٠٢ رقم الترجمة ٢٠٠).

[١] أحمد بن محمد بن يوسف بن دوست، أبو عبد الله البزَّاز، الإمام الحافظ الأوحد المسند، حدث عنه اللالكائي والخطيب، وقال عنه: كان مكثرًا عارفًا حافظًا، مات سنة (٤٠٧هـ). انظر: تاريخ بغداد (٥/ ٣٣١ رقم الترجمة ٢٨٦٢)، والسير (١٧/ ٣٢٢ رقم الترجمة ١٩٥).

[٢] الحسين بن صفوان بن إسحاق بن إبراهيم البرذعي، صاحب ابن أبي الدنيا وراوي كتبه، شيخ محدث ثقة، وقال الخطيب كان صدوقًا، مات سنة (٣٤٠هـ). انظر: السير (١٥/ ٤٤٢ رقم الترجمة ٢٥٢).

[٣] أبو بكر العمري: لم أعرف من هو، وقد روى عنه ابن أبي الدنيا في "النفقة على العيال" (١١٢)، وروايته فيه عن: أبي يعقوب المديني، له في "الإشراف" (٣٥٨) وروايته فيه عن: إسماعيل بن أبي أويس.

[٤] عبيس بن مرحوم العطار مولى آل معاوية بن أبي سفيان، بصري مقل، مات سنة (٢١٩هـ). التاريخ للبخاري (٧/ ٧٨ رقم الترجمة ٣٥٨)، تاريخ الإسلام (٥/ ٣٩١ رقم الترجمة ٢٥٥).

عن عبد الرحمن بن زيد بن أسلم[١]، عن أبيه[٢]، عن علي بن حسين[٣]، عن أبيه، عن جدِّه، قال: قال رسول الله ﷺ: "مَنْ أحبَّ رِضَى الله رَضِيَ الله عنه، ومن أحبَّ رِضَى النَّاس وكَّله الله إليهم"[٤].

/ ٢٤٦- عن محمد بن يحيى بن حبَّان[٥]، عن الأعرج، عن أبي هريرة، عن عائشة قَالَتْ: فَقَدْتُ النَّبي ﷺ لَيْلَةً مِنْ الْفِرَاشِ، فَالْتَمَسْتُهُ فَوَقَعَتْ يَدِي عَلَى بَطْنِ قَدَمِهِ وَهُوَ فِي الْمَسْجِدِ وَهُمَا مَنْصُوبَتَانِ وَهُوَ يَقُولُ: "اللَّهُمَّ أَعُوذُ بِرِضَاكَ مِنْ سَخَطِكَ، وَبِمُعَافَاتِكَ مِنْ عُقُوبَتِكَ، وَأَعُوذُ بِكَ مِنْكَ لَا أُحْصِي ثَنَاءً عَلَيْكَ أَنْتَ كَمَا أَثْنَيْتَ عَلَى نَفْسِكَ". رواه مسلم وابن خزيمة[٦]. [٢٤٧/أ]

٢٤٧- عن عامر بن ربيعة[٧]، [عن أبيه قال:] عَطَسَ رَجُلٌ خَلْفَ النَّبِيِّ ﷺ فِي الصَّلاةِ، فقال: الْحَمْدُ لِلَّهِ حَمْدًا كَثِيرًا طَيِّبًا مُبَارَكًا فِيهِ حَتَّى يَرْضَى رَبُّنَا وَبَعْدَ مَا يَرْضَى. فَلَمَّا انْصَرَفَ قال: "مَنِ الْقَائِلُ الْكَلِمَةَ"؟ قال: أَنَا يَا رَسُولَ اللَّهِ، وَمَا أَرَدْتُ بِهِنَّ إِلا خَيْرًا. فقال رسول الله: "لَقَدْ رَأَيْتُ اثْنَا عَشَرَ مَلَكًا يَبْتَدِرُونَهَا أَيُّهُمْ يَرْفَعهَا أولاً". رواه ابن عدي في ترجمة شريك بن عبد الله النخعي[١].[٢]

٢٤٨- عن الربيع بن أنس[٣]، عن أنس قال: قال رسول الله ﷺ: "مَنْ فَارَقَ الدُّنْيَا عَلَى الْإِخْلَاصِ لِلَّهِ وَحْدَهُ، وَعِبَادَتِهِ لَا شَرِيكَ لَهُ، وَإِقَامِ الصَّلَاةِ، وَإِيتَاءِ الزَّكَاةِ، مَاتَ وَاللَّهُ عَنْهُ رَاضٍ"، قَالَ أَنَسٌ: وَهُوَ دِينُ اللَّهِ

---

[١] عبد الرحمن بن زيد بن أسلم العدوي، مولاهم ضعيف.ت ق. التقريب (رقم الترجمة ٣٨٦٥).

[٢] زيد بن أسلم العدوي مولى عمر أبو عبد الله وأبو أسامة المدني، ثقة عالم وكان يرسل [سبقت ترجمته بحديث رقم (٦)].

[٣] علي بن حسين بن علي بن أبي طالب [سبقت ترجمته بحديث رقم (٢٢٨)].

[٤] لم أقف عليه.

[٥] محمد بن يحيى بن حَبّان بن منقذ الأنصاري المدني، ثقة فقيه. ع. التقريب (رقم الترجمة ٦٣٨١).

[٦] رواه مسلم في كتاب الصلاة ، باب ما يقال في الركوع والسجود (٢٢٢-٤٨٦)، وابن خزيمة في "الصحيح" (٦٥٥)وَ(٦٧١)، كما أورده المصنف عنهما، وقد تعددت روايات هذا الحديث في أكثر من (١٠) كتب حديثية. وقد تقدم في الحديث (٢٢٨).

[٧] عامر بن ربيعة بن كعب بن مالك العنْزي، صحابي مشهور أسلم قديمًا وهاجر وشهد بدرًا. ع. التقريب (رقم الترجمة ٣٠٨٨).

[١] شريك بن عبد الله النخعي الكوفي القاضي، أبو عبد الله، صدوق يخطىء كثيرًا [سبقت ترجمته بحديث رقم (١٤٨)].

[٢] رواه ابن عدي في "الكامل" (٥/١٨-١٩). وسيأتي في حديث (٢٥٦).

[٣] الربيع بن أنس البكري أو الحنفي بصري نزل خراسان، صدوق له أوهام، ورمي بالتشيع. ٤. التقريب (رقم الترجمة ١٨٨٢).

الَّذِي جَاءَتْ بِهِ الرُّسُلُ وَبَلَّغُوهُ عَنْ رَبِّهِمْ قَبْلَ هَرْجِ الْأَحَادِيثِ[(١)]، وَاخْتِلَافِ الْأَهْوَاءِ، وَتَصْدِيقُ ذَلِكَ فِي كِتَابِ اللَّهِ، فِي آخِرِ مَا نزل: ﴿فَإِن تَابُواْ﴾ [سورة التوبة:٥] قَالَ: خَلَعُ الْأَوْثَانِ وَعِبَادَتِهَا ﴿وَأَقَامُواْ ٱلصَّلَوٰةَ وَءَاتَوُاْ ٱلزَّكَوٰةَ﴾ [سورة التوبة:٥]، وقال في آيةٍ أخرى: ﴿فَإِن تَابُواْ وَأَقَامُواْ ٱلصَّلَوٰةَ وَءَاتَوُاْ ٱلزَّكَوٰةَ فَإِخْوَٰنُكُمْ فِي ٱلدِّينِ﴾ [سورة التوبة:١١] رواه ابن ماجه[(٢)].

/ ٢٤٩- أخبرني أبو الحجاج الحافظ[(٣)]، أنا أبو الحسن بن البخاري، أنبأ أبو جعفر الصيدلاني، أنا أبو علي الحداد، أنا أبو نعيم الأصبهاني، أنا سليمان بن أحمد الطبراني، نا أحمد بن حماد بن زُغْبه[(٤)]، نا سعيد بن أبي مريم[(٥)]، أنا يحيى بن أيوب[(٦)] قال: حدثني عمارة بن غزيّة[(٧)]، قال: سمعت أبا النَّضر[(٨)] يقول: سمعت عروة بن الزبير يقول: قالت عائشة: فَقَدْتُ رَسُولَ اللهِ ﷺ [لَيْلَةً]، وَكَانَ مَعِي عَلَى فِرَاشِي، فَوَجَدْتُهُ سَاجِدًا مُسْتَقْبِلا بِأَطْرَافِ أَصَابِعِهِ الْقِبْلَةَ، فَسَمِعْتُهُ يقول: "أَعُوذُ بِرِضَاكَ مِنْ سَخَطِكَ، وبِمَغْفِرَتِكَ مِنْ عُقُوبَتِكَ، وَبِكَ مِنْكَ، أُثْنِيَ عَلَيْكَ لا أَبْلَغُ كُلَّ مَا فِيكَ". فلما انصرف قال: "يَا عَائِشَةُ أَخَذَكِ شَيْطَانُكِ؟" فقلت: أَمَّا لَكَ شَيْطَانٌ؟ قال: "مَا مِنْ آدَمِيٍّ إِلَّا وَلَهُ شَيْطَانٌ" قُلْتُ: وَأَنْتَ يَا رَسُولَ اللَّهِ؟ قَالَ: «وَأَنَا، وَلَكِنِّي دَعَوْتُ اللَّهَ، فَأَعَانَنِي عَلَيْهِ، فَأَسْلَمَ". [٢٤٧/ب]

---

(١) معنى (هرج الأحاديث): قال ابن الأثير في "النهاية": " هَرْجٌ: أي قِتالٌ واختلاطٌ، وَقَدْ هَرَجَ النَّاسُ يَهْرِجُونَ هَرْجاً، إِذَا اخْتَلَطُوا. وأصل الهَرْج: الكَثْرةُ في الشَّيء والاتِّساع" (٢٥٧/٥)، قلت: فهرج الأحاديث: كثرتها واختلاطها.

(٢) رواه ابن ماجه في "السنن" (٧٠)، والحارث في "مسنده" (٧)، والبزار في "مسنده" (٦٥٢٤)، والمروزي في "تعظيم قدر الصلاة" (١)، والحاكم في "المستدرك" (٣٢٧٧)، والبيهقي بنحوه في "شعب الإيمان" (٦٤٤٠).

الحكم على الحديث: قال الحاكم: حديث صحيح الإسناد ولم يخرجاه"، وقال الذهبي: صدر الخبر مرفوع، وسائره مدرج فيما أرى، وضعفه الألباني في "ضعيف الجامع الصغير وزيادته" (٨٢٤/١) رقم (٥٧١٩).

(٣) رجال الإسناد: يوسف بن عبد الرحمن المزي أبو الحجاج، وعلي بن أحمد بن عبد الواحد البخاري [سبقت ترجمتها بحديث رقم (٦٨)].

(٤) أحمد بن حماد بن مسلم، أبو جعفر المصري، لقبه: زغبه، صدوق. س. التقريب (رقم الترجمة ٢٨).

(٥) سعيد بن الحكم بن محمد بن سالم المعروف بان أبي مريم، ثقة ثبت فقيه [سبقت ترجمته بحديث رقم (٩)].

(٦) يحيى بن أيوب الغافقي، أبو العباس المصري، صدوق ربما أخطأ [سبقت ترجمته بحديث رقم (٩)].

(٧) عمارة بن غَزيّة بن الحارث الأنصاري المازني المدني، لا بأس به وروايته عن أنس مرسلة. خت م ٤. التقريب (رقم الترجمة ٤٨٥٨).

(٨) سالم بن أبي أمية أبو النضر، مولى عمر بن عبيد الله التيمي المدني، ثقة ثبت، وكان يرسل.[سبقت ترجمته بحديث رقم (٧٨)].

قال الطبراني: لم يرو هذا الحديث عن أبي النَّضر سالم إلا عمارة بن غزيَّة، تفرَّد به يحيى بن أيوب[١].

قلت: رواه محمد بن جرير الطبري في كتاب الآداب النفيسة عن ابن عبد الرحيم البرقي[٢]، عن ابن أبي مريم.

ورواه محمد بن إسحاق بن خزيمة في صحيحه عن أحمد بن عبد الله بن عبد الرحيم البرقي، وإسماعيل بن إسحاق[٣]-أصله كوفي، سكن الفسطاط- عن ابن أبي مريم.

روي من حديث محمد بن إبراهيم التيمي[٤]، عن عائشة .... كما تقدم.

رواه النّسائي والترمذي وقال: حسنٌ صحيح، وهو في الأول من مشيخة ابن شاذان الكبرى[٥].

٢٥٠- أخبرنا علي بن أبي بكر بن يوسف[١]، أنبأ علي بن أحمد[٢]، أنبأنا أحمد بن محمد اللّبّان، أنا أبو علي الحداد، أنا أبو نعيم، ثنا سليمان بن أحمد، ثنا محمد بن نصر العطار الهمداني[٣]، ثنا إبراهيم بن محمد بن يوسف

---

[١] رواه الطبراني في "الأوسط" (١٩٧) كما أورده المصنف من طريقه.

ورواه ابن خزيمة في "الصحيح" (٦٥٤)، ومن طريقه ابن حبان (١٩٣٣)، من طريق أحمد بن عبد الرحيم البرقي، وإسماعيل بن إسحاق.

ورواه الحاكم (٨٣٢)، ومن طريقه البيهقي في "الكبرى" (٢٧١٩) كلاهما من طريق أبي بكر محمد الطرسوسي. ولم أقف على رواية الطبري في "الآداب النفيسة".

ورواه البغوي في "شرح مشكل الآثار" (١١١)، من طريق إبراهيم بن أبي داود، جميعهم عن سعيد بن أبي مريم به. وقد تقدم الحديث (٢٢٨).

[٢] أحمد بن عبد الله بن عبد الرحيم بن سعيد البرقي، أبو بكر، المحدث الحافظ الصادث، له كتاب في معرفة الصحابة وأنسابهم، مات سنة (٢٧٠هـ). انظر: السير (٤٧/١٣ رقم الترجمة ٣٣).

[٣] إسماعيل بن إسحاق بن إسماعيل القرشي الكوفي، يعرف بترنجة، نزل مصر، إمام حافظ، حدث عن : سعيد بن أبي مريم، روى عنه ابن خزيمة وابن أبي حاتم: وقال: هو صدوق، مات سنة (٢٧٠هـ). السير (١٥٩/١٣ رقم الترجمة ٩١).

[٤] محمد بن إبراهيم بن الحارث بن خالد التيمي، أبو عبد الله المدني، ثقة له أفراد [سبقت ترجمته بحديث رقم (٢٣٥)].

[٥] تقدم تخريج هذه الروايتين.. الأولى رقم (٢٤٦)، والثانية رقم (٢٢٨).

[١] علي بن أبي بكر بن يوسف بن خضر الحراني الأصل، ثم الدمشقي، سمع على الفخر علي بن البخاري كتاب صفة الجنة لأبي نعيم، وحدث به عنه بقراءة شمس الدين محمد المقدسي. انظر: ذيل التقييد في رواة السنن والمسانيد (٢٣١/٢ رقم الترجمة ١٥٠٥).

[٢] علي بن أحمد بن عبد الواحد بن البخاري، أبو الحسن [سبقت ترجمته بحديث رقم (١٦)].

[٣] محمد بن نصر بن عبد الرحمن، أبو جعفر الهمداني، يعرف بمموس العطار، سمع بدمشق وغيرها، روى عنه الطبراني، وأبو بكر بن أبي داود وهو من أقرانه. انظر: تاريخ دمشق (١٠٣/٥٦ رقم الترجمة ٧٠٦٢).

المقدسي[١]، ثنا محمد بن يوسف الفريابي، ثنا سفيان[٢]، عن محمد بن المنكدر، عن جابر قال: قال رسول الله ﷺ: "إِذَا دَخَلَ أَهْلُ الْجَنَّةِ الْجَنَّةَ، قال الله: "هَلْ تَشْهُونَ شَيْئًا فَأَزِيدُكُمُوهُ؟ قَالُوا: يَا رَبَّنَا، وَهَلْ بَقِيَ شَيْءٌ إِلا وَقَدْ نِلْنَاهُ؟ فيقول: نَعَمْ، رِضَائِي، فَلا أَسْخَطُ عَلَيْكُمْ أَبَدًا"[٣].

قال أبو نعيم: ورواه الأشجعي[٤] أيضًا، فرفعه، ورواه وكيع وغيره [فَلَمْ][٥] يرفعوه.

٢٥١- أخبرنا علي الحرابي[٦]، أنا علي بن البخاري، أنبأنا اللبَّان، أنا الحدَّاد، أنا أبو نعيم، ثنا سليمان بن أحمد[٧]، ثنا محمد بن أبي زرعة[٨]، ثنا هشام بن عمَّار[٩]، ثنا الوليد بن مسلم، عن عبد الرحمن بن ثابت بن ثوبان[١]، عن سالم بن عبد الله، أنَّه سمع أنس بن مالك يقول: قال رسول الله ﷺ: "يَقُولُ اللَّهُ تَعَالَى لأَهْلِ الْجَنَّةِ: سَلُونِي، فيقولون: نَسْأَلُكَ الرِّضَا، فيقولُ: "رِضَايَ أَحَلَّكُمْ دَارِي، وَأَنَالَكُمْ كَرَامَتِي"، ثُمَّ يَقُولُ: "سَلُونِي" فيقولون بِأَجْمَعِهِمْ: نَسْأَلُكَ الرِّضَا، فَيَشْهَدُ لَهُمْ عَلَى الرِّضَا، ثُمَّ يقول: سَلُونِي، فَيَسْأَلُونَهُ حَتَّى تَنْتَهِيَ كُلِّ عَبْدٍ مُنْيَتُهُمْ، ثُمَّ يَتْبَعُهَا عَلَيْهِمْ مَا لا عَيْنٌ رَأَتْ، وَلا أُذُنٌ سَمِعَتْ، وَلا خَطَرَ عَلَى قَلْبِ بَشَرٍ"[٢].

---

[١] إبراهيم بن محمد بن يوسف بن سرج الفريابي، نزيل بيت المقدس، صدوق تكلم فيه الساجي. ق. التقريب (رقم الترجمة ٢٤٢).

[٢] سفيان بن سعيد بن مسروق الثوري [سبقت ترجمته بحديث رقم (٣١)].

[٣] رواه أبو نعيم الأصبهاني في "صفة الجنة" (٢٨٣)، وبنحوه: ابن حبان في "الصحيح" (٧٤٣٩)، والطبراني في "الأوسط" (٩٠٢٥)، والأصبهاني في "تاريخه" (١/٣٣٥)، والحاكم في "المستدرك" (٢٧٦).

الحكم على الحديث: قال الحاكم: هذا حديث صحيح على شرط الشيخين ولم يخرجاه، وقد تابع الأشجعي محمد بن يوسف الفريابي على إسناده ومتنه" ووافقه الذهبي والألباني في"الصحيحة" (٣/٣٢٤) رقم (١٣٣٦).

[٤] عبيد الله بن عبيد الرحمن الأشجعي، أبو عبد الرحمن، ثقة مأمون، أثبت الناس كتابًا في الثوري.خ م ت س ق. التقريب (رقم الترجمة ٤٣١٨).

[٥] كما عند أبي نعيم في كتابه صفة الجنة، (٣٠١).

[٦] علي الحرابي: لم أجد له ترجمة.

[٧] سليمان بن أحمد الطبراني، أبو القاسم [سبقت ترجمته بحديث رقم (٤٨)].

[٨] محمد بن أبي زُرْعة عبد الرحمن بن عمرو النصري الدمشقي، سمع من هشام بن عمار، وعنه: الطبراني وغيره، وله شعر جيد، مات ما بين سنة (٢٨١-٢٩٠هـ). تاريخ الإسلام (٦/٨١١ رقم الترجمة ٤٦٤).

[٩] هشام بن عمار بن نصير السلمي الدمشقي الخطيب، صدوق مقرئ [سبقت ترجمته بحديث رقم (٩٦)].

[١] عبد الرحمن بن ثابت بن ثوبان العنسي، الزاهد صدوق يخطيء ورمي بالقدر وتغير بأخرة. بخ ٤. التقريب (رقم الترجمة ٣٨٢٠).

[٢] رواه أبو نعيم في "صفة الجنة" (٣٠٢) كما أورده المصنف من طريقه، ورواه الطبراني بنحوه مطولًا في "الأوسط" (٦٧١٧).

/ ٢٥٢- أخبرنا عيسى[(١)]، أنا ابن اللّتي، أنا عبد الأول، أنا الدّاوودي، أنا ابن حَمُّوية، أنا أبو عمران السَّمَرقندي، أنا أبو محمد الدّارمي، ثنا موسى بن خالد[(٢)]، ثنا إبراهيم بن محمد الفزاري[(٣)]، عن سفيان[(٤)]، عن عاصم[(٥)]، عن مجاهد، عن ابن عمر قال: "يَجِيءُ الْقُرْآنُ يَشْفَعُ لِصَاحِبِهِ، يَقُولُ: يَا رَبِّ لِكُلِّ عَامِلٍ عُمَالَةٌ مِنْ عَمَلِهِ، وَإِنِّى كُنْتُ أَمْنَعُهُ اللَّذَّةَ وَالنَّوْمَ فَأَكْرِمْهُ، فَيُقَالُ: ابْسُطْ يَمِينَكَ فَتُمْلأُ مِنْ رِضْوَانِ اللَّهِ، ثُمَّ يُقَالُ: ابْسُطْ شِمَالَكَ فَتُمْلأُ مِنْ رِضْوَانِ اللَّهِ، وَيُكْسَى كِسْوَةَ الْكَرَامَةِ، وَيحلى بحلية الْكَرَامَةُ، وَيُلْبَسُ تَاجَ الْكَرَامَةِ"[(٦)]. [أ/٢٤٨]

قال عبد الرحمن بن أبي عبد الله بن مندة: أنا عبدالصمد بن محمد العاصمي[(٧)]، أنا إبراهيم بن أحمد المسملي، ثنا يحيى بن أحمد بن موسى الأسدي، ثنا أحمد بن يعقوب، عن محمد بن إبراهيم هو ابن أخي يعقوب(...)[(٨)]، عن أبي بكر يعقوب قال: قلت لابن المقفع[(١)]: هل تعلم أن ربك يرضى ويسخط، قال: رضى كرضا المخلوقين، وسخط كسخط المخلوقين، قال يعقوب: قلت له: إني لم أسألك عن ذا أو كما يشاء الله أن يقول، ولكنّي أزعم أنّه قد رضي عن أقوام، وسخط على آخرين، فأمّا أنْ أزْعم أنَّ رضاه كرضا المخلوقين، وسخطه كسخط المخلوقين فمعاذ الله هو أعظم من ذلك، ﴿لَيْسَ كَمِثْلِهِۦ شَىْءٌۖ وَهُوَ ٱلسَّمِيعُ ٱلْبَصِيرُ ۝١١﴾ [سورة الشورى:١١][(٢)].

---

(١) رجال الإسناد هم: عيسى بن عبد الرحمن بن معالي المطعم، وعبد الله بن عمر بن اللّتي أبو المُنجّى، وعبد الأول بن عيسى بن شعيب السجزي أبو الوقت، وعبد الرحمن بن محمد بن المظفر الداوودي أبو الحسن، وعبد الله بن أحمد بن حمُّويه السّرخسي، وعيسى بن عمر بن العباس، أبو عمران السمرقندي، وعبد الله بن عبد الرحمن بن الفضل بن بهرام، أبو محمد الدارمي [سبقت ترجمتهم بحديث رقم (٤٤)].

(٢) موسى بن خالد الشامي، أبو الوليد الحلبي، مقبول.م. التقريب (رقم الترجمة ٦٩٥٧).

(٣) إبراهيم بن محمد بن الحارث بن أسماء بن خارجة الفزاري، الإمام أبو إسحاق ثقة حافظ له تصانيف.ع. التقريب (رقم الترجمة ٢٣٠).

(٤) سفيان بن سعيد بن مسروق الثوري، ثقة حافظ [سبقت ترجمته بحديث رقم (٣٠)].

(٥) عاصم بن بهدلة بن أبي النجود، صدوق له أوهام [سبقت ترجمته بحديث رقم (٨)].

(٦) رواه الدارمي في "السنن" (٣٣٥٥) كما أورده المصنف من طريقه.

(٧) عبد الصمد بن محمد بن محمد العاصمي، أبو الفضل البلخي، مات سنة (٤٢٠هـ). انظر:تاريخ الإسلام (٣٢١/٩ رقم الترجمة ٤٠٩).

(٨) كلمة لم أستطع قراءتها.

(١) عبد الله بن المقفع، أحد البلغاء والفصحاء، ورأس الكُتّاب، وأولي الإنشاء، وكان من مجوس فارس، وكان يتهم بالزندقة، وهو الذي عرَّب (كليلة ودمنة)، قال عنه الخليل بن أحمد: علمه أكثر من عقله، وكان مع سعة فضله وفرط ذكائه فيه طيش، وغضب المنصور منه فأمر بقتله، وأُهلك في سنة (١٤٥هـ). انظر: السير للذهبي (٢٠٨/٦ رقم الترجمة ١٠٤)، وفيات الأعيان (١٥١/٢).

(٢) لم أقف عليه، ولا على رجال إسناده.

ابن المقفع: اسمه أحمد فيما أظن، وذكر سعد الريجابي في آخر شرح قصيدته عبد الله بن المقفع في من استأصلهم الملوك من أهل الضلال.

٢٥٣- أخبرنا محمد بن أحمد الزّرّاد[١]، أنا محمد بن محمد بن محمد[٢]، أنا عبد المعز بن محمد[٣]، أنا زاهر بن طاهر[٤]، أنا محمد بن عبد الرحمن الكَنْجَروذِي، أنا أبو عمرو محمد بن أحمد بن حمدان، ثنا عبد الله بن محمد بن سيار[٥]، ثنا هارون بن زيد بن أبي الزرقا[٦]، ثنا أبي[٧]، ثنا شعبة[٨]، عن يعلى بن عطاء[٩]، عن أبيه[١]، عن عبد الله بن عمرو قال: قال رسول الله ﷺ: "رِضَا الرَّبِّ فِي رِضَا الْوَالِدِ، وَسَخَطُ الرَّبِّ فِي سَخَطِ الْوَالِدِ"[٢].

---

(١) محمد بن أحمد بن أبي الهيجاء، أبو عبد الله الزّرّاد [سبقت ترجمته بحديث رقم (٥٥)].

(٢) لعله: محمد بن محمد بن أبي الفتوح، محمد أبو الفضل القرشي التيمي البكري، العالم الصالح الزاهد، سمع من أبي طاهر السِّلَفي، مات سنة (٦٦٥هـ) السير (٢٢/٨٩ رقم الترجمة ٦٢).

(٣) عبد المعز بن محمد بن أبي الفضل الساعدي، أبو روح الهروي الصوفي، شيخ معمر صدوق [سبقت ترجمته بحديث رقم (١٩٠)].

(٤) رجال الإسناد هم: زاهر بن طاهر بن محمد الشِّحامي، ومحمد بن عبد الرحمن الكَنْجَروذي أبو سعد، ومحمد بن أحمد بن حمدان أبو عمرو الحيري [سبقت ترجمتهم بحديث رقم (٤٠)].

(٥) عبد الله بن محمد بن سيار الفرهياني، إمام حافظ ناقد، مات سنة (نيف وثلاث مائة). السير (١٤/١٤٦ رقم الترجمة ٨١).

(٦) هارون بن زيد بن أبي الزرقاء التغلبي أبو محمد الموصلي نزيل الرملة صدوق. د س. التقريب (رقم الترجمة ٧٢٢٦).

(٧) زيد بن أبي الزرقاء يزيد الثعلبي الموصلي، أبو محمد نزيل الرملة ثقة. د س. التقريب (رقم الترجمة ٢١٣٨).

(٨) شعبة بن الحجاج بن الورد العتكي، ثقة حافظ [سبقت ترجمته بحديث رقم (٥١)].

(٩) يعلى بن عطاء العامري ويقال الليثي الطائفي، ثقة. ر م ٤. التقريب (رقم الترجمة ٧٨٤٥).

(١) عطاء العامري الطائفي، مقبول.بخ د ت س. التقريب (رقم الترجمة ٤٦٠٩).

(٢) روايات الحديث عن شعبة:

أ/ من رووه مرفوعًا إلى النبي ﷺ:

١/ طريق هارون بن زيد بن أبي الزرقاء، عن أبيه: رواه الخليلي في "الإرشاد في معرفة علماء الحديث" (١٧٩). ولم أقف على رواية ابن قانع .

٢/ طريق القاسم بن سليم الصوّاف: رواه ابن شاذان في "الثاني من أجزاءه" (٧٧)وفيه عن القاسم بن سليمان الطوّاف، ورواه الطبراني في "الكبير" (١٣/٤٩٤) رقم (١٤٣٦٨)، والبيهقي في "شعب الإيمان" (٧٤٤٥).

٣/ طريق خالد بن الحارث: رواه الترمذي في "السنن" (١٨٩٩)، والبيهقي في "شعب الإيمان" (٧٤٤٧)، والبزار في "مسنده" (٢٣٩٤)، وابن حبان (٤٢٩)، وابن شاهين في "الترغيب في فضائل الأعمال"(٢٩٩).

٤/ طريق أبي إسحاق الفزاري: رواه أبو الشيخ في "الفوائد" (٢٨).

٥/ طريق الحسين بن الوليد: رواه الخليلي في "الإرشاد في معرفة علماء الحديث" (٢/٨٠٥)، والبيهقي في "شعب الإيمان" (٧٤٤٦).

=

وهو في الثاني من مشيخة ابن شاذان، والأول من حديث عبد الباقي بن قانع[١]، وجزء فوائد الخليلي[٢].

ورواه عن شعبة أيضًا أبو إسحاق الفزاري[٣]، والحسين بن الوليد[١]، وحديثه في المائتين لأبي عثمان الصابوني، وزعم أنه يتفرد به.

وفي الآداب للبيهقي[٢]. ورواه البخاري في الأدب عن آدم[٣]، عن شعبة موقوفًا على ابن عمر.

وقال الترمذي: وهكذا روى أصحاب شعبة موقوفًا، ولا نعلم أحدًا رفعه غيرَ خالد بن الحارث[٤]، عن شعبة، وخالد بن الحارث ثقة مأمون[٥].

قال البيهقي: رَفَعَه عن شعبة جماعة، ووقفه عنه آخرون[٦].

٦/ طريق أبي عتَّاب الدلال: رواه ابن بطة في "الإبانة الكبرى" (٩٩)، والبيهقي في "شعب الإيمان" (٧٤٤٧).

ورواه الحاكم في "المستدرك" (٧٢٤٩)، والطبراني في "الكبير" (١٣/٤٩٤) رقم (١٤٣٦٧) من طرق عن شعبة مرفوعًا.

ب/ من رووه موقوفًا على ابن عمر:

١/ طريق آدم بن أبي إياس: رواه البخاري في "الأدب المفرد" (٢).

٢/ طريق النضر بن شميل: رواه البغوي في "شرح السنة" (٣٤٢٣)،

الحكم على الحديث: صححه الحاكم ووافقه الذهبي، وكذلك صححه ابن حبان، وقال الألباني في "التراجعات": أداني البحث والتحقيق إلى القول بأن الحديث لا ينزل عن رتبة الحسن بمجموع طرقه. انظر: التراجعات رقم (٢)، وله في "الصحيحة" (٥١٦).

(١) عبد الباقي بن قانع بن مرزوق الأموي، أبو الحسين، إمام حافظ صدوق، صاحب كتاب (معجم الصحابة)، وكان واسع الرحلة كثير الحديث بصيرًا به، حدّث عنه: الدارقطني والحاكم وأبو علي بن شاذان، مات سنة (٣٥١هـ). انظر: السير (١٥/٥٢٦ رقم الترجمة ٣٠٣).

(٢) خليل بن عبد الله بن أحمد، أبو يعلى الخليل القزويني، الحافظ، مصنف (الإرشاد في معرفة المحدّثين)، كان ثقة حافظًا عارفًا بالعلل والرجال، عالي الإسناد، مات سنة (٤٤٦هـ). انظر: تاريخ الإسلام (٩/٦٨١ رقم الترجمة ١٦٧).

(٣) إبراهيم بن محمد بن الحارث بن أسماء، أبو إسحاق الفزاري [سبقت ترجمته في الحديث السابق].

(١) الحسين بن الوليد القرشي النيسابوري، أبو علي، ويقال: أبو عبد الله، لقبه كُميل، ثقة. خت ل س. التقريب (رقم الترجمة ١٣٥٩).

(٢) لم أقف على رواية البيهقي في "الآداب".

(٣) آدم بن أبي إياس عبد الرحمن العسقلاني، يكنى أبا الحسن، ثقة عابد. [سبقت ترجمته بحديث رقم (١٦)].

(٤) خالد بن الحارث بن عبيد بن سليم الهجيمي، أبو عثمان البصري، ثقة ثبت، يقال له: خالد الصدق.ع. التقريب (رقم الترجمة ١٦١٩).

(٥) الترمذي في "السنن" (٤/٣١٠) رقم (١٨٩٩).

(٦) انظر: البيهقي في "شعب الإيمان" (١٠/٢٤٧) رقم (٧٤٤٧).

٢٥٤- أخبرنا أبو الحجاج، أنا زينب بنت مكي[١] قالت: أنبأ محمد بن محمد الهمذاني[٢]، أنا القُومَسَانيان[٣] قالا: أنا الدّوني[٤]، أنا الكسار[٥]، أنا أبو بكر بن السني، أخبرني محمد بن محمد بن حمدان بن سفيان[٦]، ثنا علي بن إسماعيل البزّاز[١]، ثنا سعيد بن سليمان[٢]، ثنا إسحاق بن يحيى بن طلحة[٣]، ثنا ابن أبي برزة الأسلمي[٤]، عن أبيه[٥] قال: كان رسول الله ﷺ إِذَا صَلَّى الصُّبح -قَالَ: وَلا أَعْلَمُهُ إلا قَالَ فِي سَفَرٍ- رَفَعَ صَوْتَهُ حَتَّى يَسْمَعَ أَصْحَابُهُ: "اللَّهُمَّ أَصْلِحْ لِي دِينِي الَّذِي جَعَلْتَهُ عِصْمَةَ أَمْرِي، اللَّهُمَّ أَصْلِحْ لِي دُنْيَايَ الَّتِي جَعَلْتَ فِيهَا مَعَاشِي ثَلاثَ مَرَّاتٍ، اللَّهُمَّ أَصْلِحْ لِي آخِرَتِي الَّتِي جَعَلْتَ إِلَيْهَا مَرْجِعِي ثَلاثَ مَرَّاتٍ، اللَّهُمَّ إِنِّي أَعُوذُ بِرِضَاكَ مِنْ سَخَطِكَ، اللَّهُمَّ إِنِّي أَعُوذُ بِكَ مِنْكَ ثَلاثَ مَرَّاتٍ، اللَّهُمَّ لا مَانِعَ لِمَا أَعْطَيْتَ، وَلا مُعْطِيَ لِمَا مَنَعْتَ، وَلا يَنْفَعُ ذَا الجَدِّ مِنْكَ الجَدُّ". كرّره في عمل يوم وليلة لابن السني[٦].

---

(١) زينب بنت مكي بن علي بن كامل الحراني، أم أحمد، الزاهدة العابدة، سمعت من عمر بن طبرزد، وروت الكثير، وطال عمرها، وكانت أسند من بقي من النساء في الدنيا، روى عنها: ابن الزراد والمزي، ماتت سنة (٦٨٨هـ). انظر: تاريخ الإسلام (١٥/٦٠٦ رقم الترجمة ٤٩٩).

(٢) محمد بن محمد بن أبي بكر بن إسماعيل الكرابيسي، أبو الحسن الهمذاني، حدّث بدمشق عن أبي المحاسن عبد الرزاق القومساني، وابن عمه أبي سعيد المطهر القومساني بكتاب عمل اليوم والليلة لابن السني، انظر: التقييد (رقم الترجمة ١٢١).

(٣) القومسانيان: الأول: عبد الرزاق بن إسماعيل بن محمد بن عثمان القومساني، أبو المحاسن الهمذاني، سمع عبد الرحمن الدوني، مات ما بين سنة (٥٧٤-٥٨٠هـ). تاريخ الإسلام (١٢/٦٥٥رقم الترجمة ٣٧٦).

و الثاني: ابن عمه المطهر بن عبد الكريم بن محمد بن عثمان القومساني، روى عن عبد الرحمن الدوني، وعنه الحافظ المقدسي وغيره، وكان ثقة صدوقًا، مات ما بين سنة (٥٧١-٥٨٠هـ). تاريخ الإسلام (١٢/٦٦٠رقم الترجمة ٣٩٢).

(٤) عبد الرحمن بن حمد بن الحسن الدّوني، أبو محمد، الشيخ العالم الزاهد الصادق الصوفي، كان آخر من روى كتاب المجتبى من سنن النسائي عن أبي نصر الكسار، قال السلفي: ثقة، مات سنة (٥٠١هـ). السير (١٩/٢٣٩ رقم الترجمة ١٤٧).

(٥) أحمد بن الحسين بن محمد الكسار الدينوري، أبو نصر، القاضي الجليل العالم، سمع (سنن النسائي) من أبي بكر بن السني، وحدث عنه: عبد الرحمن الدوني، وكان صدوقًا صحيح السماع، ذا علم وجلالة، مات سنة (٤٣٣هـ). السير (١٧/٥١٤ رقم الترجمة ٣٣٧).

(٦) محمد بن محمد بن حمدان بن سفيان: لم أجد له ترجمة.

(١) لعله علي بن إسماعيل بن الحكم، أبو الحسن البزاز، يعرف بعلوية، سمع محمد بن الصلت، وعنه: يحيى بن صاعد، وكان ثقة، مات سنة (٢٧١هـ). انظر: تاريخ بغداد (١١/٣٤٢ رقم الترجمة ٦١٨٢).

(٢) سعيد بن سليمان الضبي، أبو عثمان الواسطي، نزيل بغداد، البزاز، لقبه سعدويه، ثقة حافظ. ع. التقريب (رقم الترجمة ٢٣٢٩).

(٣) إسحاق بن يحيى بن طلحة بن عبيد الله التيمي، ضعيف. ت ق. التقريب (رقم الترجمة ٣٩٠).

(٤) المغيرة بن أبي بَرزة الأسلمي مقبول. تمييز. التقريب (رقم الترجمة ٦٨٣١).

(٥) نضلة بن عبيد أبو بَرزة الأسلمي، صحابي مشهور بكنيته، أسلم قبل الفتح وغزا سبع غزوات ومات بها.ع. التقريب (رقم الترجمة ٧١٥١).

(٦) رواه ابن السني في "عمل اليوم والليلة" مرتين (١٢٧) وكان شيخه: محمد بن محمد بن حمدان، وفي (٥١٥) كان شيخه أحمد بن محمد بن حمدان.

=

٢٥٥- عن سعيد بن أبي بردة[(١)]، عن أنس بن مالك أن النبي ﷺ قال: "إِنَّ اللَّهَ لَيَرْضَى عَنِ الْعَبْدِ أَنْ يَأْكُلَ الْأَكْلَةَ أَوْ يَشْرَبَ الشَّرْبَةَ فَيَحْمَدَهُ عَلَيْهَا". رواه مسلم والترمذي وقال: حديث حسن[(٢)].

٢٥٦- عن عامر بن ربيعة[(٣)]، عَطَسَ رجل -شَابٌّ مِنَ الْأَنْصَارِ- خَلْفَ رَسُولِ اللَّهِ، فقال: الْحَمْدُ لِلَّهِ كَثِيرًا طَيِّبًا مُبَارَكًا فِيهِ حَتَّى يَرْضَى وَبَعْدَمَا يَرْضَى مِنْ أَمْرِ الدُّنْيَا وَالْآخِرَةِ، فَلَمَّا انْصَرَفَ رَسُولُ اللَّهِ، قَالَ: مَنِ الْقَائِلُ الْكَلِمَةَ؟ قال: فَسَكَتَ الشَّابُّ، ثُمَّ قَالَ: مَنِ الْقَائِلُ الْكَلِمَةَ؟ قال: فَسَكَتَ الشَّابُّ، ثُمَّ قَالَ: مَنِ الْقَائِلُ الْكَلِمَةَ؟ فَإِنَّهُ لَمْ يَقُلْ إِلَّا خَيْرًا، قال: أنا يَا رَسُولَ اللَّهِ، و لَمْ أُرِدْ بِهَا إِلَّا الْخَيْرَ، فقال: "مَا تَنَاهَتْ دُونَ الْعَرْشِ". هو في معالي الدقيقي[(٤)].

٢٥٧- وحديث عبد الله بن محمد بن آل أبي بكر[(١)]، عن عائشة أَنَّ النبي ﷺ قال: "السِّوَاكُ مَطْهَرَةٌ لِلْفَمِ مَرْضَاةٌ لِلرَّبِّ"[(٢)]. في الأقران لأبي الشيخ.

الحكم على الحديث: لم أجد لعلماء الحديث حكمًا عليه.

(١) سعيد بن أبي بردة بن أبي موسى الأشعري الكوفي ثقة ثبت، وروايته عن ابن عمر مرسلة. ع. التقريب (رقم الترجمة ٢٢٧٥).

(٢) رواه مسلم في كتاب الذكر والدعاء والتوبة والاستغفار، باب استحباب حمد الله تعالى بعد الأكل والشرب (٢٧٣٤)، والترمذي في "السنن" (١٨١٦) واللفظ له ، وأحمد (١١٩٧٣)، والديلمي في "مسند الفردوس" (٥٩٢).

(٣) عامر بن ربيعة بن كعب بن مالك العنْزي، صحابي مشهور أسلم قديمًا وهاجر وشهد بدرًا. [سبقت ترجمته بحديث رقم (٢٤٤)].

(٤) روايات الحديث: عن شريك النخعي، عن عاصم بن عبيد الله، عن عبد الله بن عامر بن ربيعة، عن أبيه:

١/ طريق يزيد بن هارون: رواه ابن عدي في "الكامل" (٥/١٨-١٩)، وأبو بكر بن السني في "عمل اليوم والليلة" (٢٦٣)، ورواه أبي داود في"السنن" (٧٧٤) جميعهم من طرق مختلفة عن يزيد بن هارون.

٢/ طريق محمد بن الطفيل النخعي: رواه عنه ابن أبي عاصم في "الآحاد والمثاني" (٣٢٥)، ورواه المقدسي في "المختارة" (٢١٥) من طريق الطبراني، عن أحمد بن عمرو القطراني، عن محمد بن الطفيل.

ورواه البزار (٣٨١٩) من طريق معلى بن منصور، أو علي بن قادم، ورواه أبو نعيم في "الحلية" (١/١٨٠) من طريق يحيى بن عبد الحميد كلاهما عن شريك ولم أقف على رواية الدقيقي في"المعالي"، وقد تقدم في حديث (٢٤٧).

(١) عبد الله بن محمد بن آل أبي بكر الصديق التيمي المدني أخو القاسم ثقة. خ م د س. التقريب (رقم الترجمة ٣٥٧٩).

(٢) رواه البخاري معلقًا في كتاب الصوم، باب سواك الرطب واليابس، قبل حديث (١٩٣٤)، وأما روايات الحديث عن عائشة- رضي الله عنها:

١/ عبد الله بن محمد بن عبد الرحمن: روى عنه:

أ/ ابنه محمد: سيأتي في حديث رقم (٢٦٠) وَ (٢٦١).

=

وروي عن القاسم[١]، عن عائشة، رواه أبو محمد الدَّارمي في مسنده.

٢٥٨- عن أبي العَنْبس[١]، عن أبي العَدَبَّس[٢]، عن أبي مرزوق[٣]، عن أبي غالب[٤]، عن أبي أمامة[٥]: خرج رسول الله ﷺ متوكئًا على عصا، فقُمنا، فقال: "إذا رأيتموني فلا تقوموا كما يَقُومُ العَجَم يُعَظِّم بَعْضها بَعْضًا، قال: فَكَأَنَّا اشْتَهَيْنَا أَنْ يَدْعُوَ فَقَال: "اللَّهُمَّ اغْفِرْ لَنَا وَارْحَمْنَا، وَارْضَ عَنَّا وَتَقَبَّلْ مِنَّا وَأَدْخِلْنَا الْجَنَّةَ، وَنَجِّنَا مِنَ النَّارِ، وَأَصْلِحْ لَنَا شَأْنَنَا كُلَّهُ"[٦].

ب/ عبد الرحمن بن أبي عتيق: رواه أحمد (٢٤٩٢٥)، والنسائي في "الكبرى" (٤)، وله في "السنن" (٥)، وابن حبان (١٠٦٧)، والبيهقي في "الكبرى" (١٣٨) من طرق عن يزيد بن زريع، عن عبد الرحمن.

ج/محمد بن إسحاق: رواه الحميدي (١٦٢)، والبيهقي في "الكبرى"(١٣٦)، والبغوي في "شرح السنة" (١٩٩) ثلاثتهم من طريق سفيان.

ورواه أبو الشيخ الأصبهاني في "ذكر الأقران" (٢٩٨)، وأبو نعيم في "الحلية" (١٥٩/٧)، والبيهقي في "شعب الايمان" (١٩٣٩)، ثلاثتهم من طريق مسلم بن إبراهيم، عن شعبة.

ورواه أبو يعلى في "المسند" (٤٥٩٨). وأحمد (٢٤٢٠٣) كلاهما من طرق عن إسماعيل بن عليّة.

ورواه أحمد (٢٤٣٣٢) عن عبدة بن سليمان، ورواه إسحاق بن راهوية (١١١٦) عن عيسى بن يونس، ورواه البغوي في "شرح السنة" (٢٠٠) من طريق أحمد بن خالد، جميعهم عن محمد بن إسحاق.

٢/ القاسم بن محمد بن أبي بكر: رواه الدارمي في "المسند" (٧١١)، وإسحاق بن راهوية في "مسنده" (٩٣٦)، وأبو نعيم في "الحلية" (٩٤/٧)، وأبو يعلى في "المسند" (٤٥٦٩)، وابن أبي شيبة في "المصنف" (١٧٩٢)، وابن عدي في "الكامل" (٣٨٣/١). جميعهم من طرق عن إبراهيم بن إسماعيل بن أبي حبيبة، عن داود الحصين، عن القاسم.

ورواه البيهقي في "الكبرى" (١٣٩)، عن عبد الرحمن بن عبد الله بن أبي عتيق، عن القاسم.

٣/ عبيد بن عمير: رواه ابن خزيمة في "الصحيح" (١٣٥)، والبيهقي في "الكبرى" (١٤٠).

الحكم على الحديث: صححه الحاكم في "المستدرك"، وابن حبان في "الصحيح"، وابن خزيمة في "الصحيح"، والألباني في "المشكاة" (٣٨١).

[١] القاسم بن محمد بن أبي بكر الصديق التيمي ثقة أحد الفقهاء بالمدينة [سبقت ترجمته بحديث رقم (١٥٧)].

[١] أبو العنبس الكوفي العدوي صاحب أبي العدبس، قيل اسمه: الحارث بن عبيد مقبول. د ق. التقريب (رقم الترجمة ٨٢٨٣).

[٢] تُبَيْع بن سليمان، أبو العَدَبّس، وهو بكنيته أشهر، كوفي مجهول. د ق. التقريب (رقم الترجمة ٧٩٣- ٨٢٤٨).

[٣] أبو مرزوق، عن أبي غالب عن أبي أمامة لين، ولا يعرف اسمه د ق. التقريب (رقم الترجمة ٨٣٥٣).

[٤] أبو غالب صاحب أبي أمامة، بصري نزل أصبهان، قيل اسمه: حزور، وقيل: غيره، صدوق يخطيء. بخ. التقريب (رقم الترجمة ٨٢٩٨).

[٥] صدي بن عجلان، أبو أمامة الباهلي، صحابي مشهور، سكن الشام [سبقت ترجمته بحديث رقم (٧٦)].

[٦] رواه أحمد (٢٢١٨١)، وابن أبي شيبة في "المصنّف" مقطعًا (٢٥٥٨١) وَ (٢٩٣٥١)، ومن طريقه أبو داود في "السنن"(٥٢٣٠)، البيهقي في "شعب الإيمان" (٨٥٣٨). من طريق عبد الله بن نمير، عن مسعر.

=

في الأول من حديث عبد الله بن هاشم، رواه الإمام أحمد.

أبو العنبس اسمه: الحارث، وقال مسلم: أبو [العدبس: تُبيع][١] بن سليمان، عن عمر، روى عنه عاصم الأحول[٢].

واسم: أبي غالب حزور، قاله ابن الجنيد عن يحيى بن معين: ليس به بأس[٣].

/ ٢٥٩- عن ثابت[٤]، عن أنس، عن النبي ﷺ في قصة إبراهيم بن النبي ﷺ فقال رسول الله ﷺ: "تَدْمَعُ الْعَيْنُ، وَ يَحْزَنُ الْقَلْبُ، وَلَا نَقُولُ إِلَّا مَا يُرْضِي الرَبَّ". رواه البخاري ومسلم[١]. [٢٤٨/ب]

٢٦٠- قال أبو يعلى الموصلي: سألت عبد الأعلى[٢] عن حديث أبي بكر الصديق فقال: هذا خطأ، وحدثني به قال: ثنا حماد، عن ابن أبي عتيق[٣]، عن أبيه[٤]، عن أبي بكر الصّدّيق قال: قال رسول الله ﷺ: "السِّوَاكُ مَطْهَرَةٌ لِلْفَمِ مَرْضَاةٌ لِلرَّبِّ"[٥].

وابن ماجه في "السنن" (٣٨٣٦)، والرامهرمزي في "الفاصل" (ص٢٩٦) كلاهما عن وكيع، عن ابن نمير.

والبزار في "مسنده" (٦٦٤٢)، ورواه مختصرًا الطبراني في "الدعاء" (١٤٤٢)، والخرائطي في "مساوئ الأخلاق" (٧٨٨)، وتمام في "الفوائد" (٢٩٦). كلاهما من طريق مسعر، عن أبي العدبس.

الحكم على الحديث: قال الألباني في "الضعيفة": ضعيف، وفي إسناده اضطراب وضعف وجهالة. (١/ ٥٢١) رقم (٣٤٦).

[١] مطموسة طمسها المؤلف.

[٢] عاصم بن سليمان الأحول، ثقة [سبقت ترجمته بحديث رقم (٢٣٢)].

[٣] انظر: ابن عساكر في "تاريخ دمشق" (١٢/ ٣٦٨).

[٤] ثابت بن أسلم البُناني، ثقة عابد [سبقت ترجمته بحديث رقم (٤٨)].

[١] رواه البخاري في كتاب الجنائز، باب قوله النبي ﷺ إنا بك لمحزونون (١٣٠٣)، ومسلم واللفظ له، في كتاب الفضائل، باب رحمته ﷺ الصبيان والعيال وتواضعه وفضل ذلك (٦٢-٢٣١٥).

[٢] عبد الأعلى بن حماد بن نصر الباهلي، مولاهم البصري، أبو يحيى المعروف بالنَرْسي، لا بأس به. خ م د س. التقريب (رقم الترجمة ٣٧٣٠).

[٣] محمد بن عبد الله بن أبي عتيق محمد بن عبد الرحمن التيمي المدني، وقد ينسب إلى جده، مقبول. خ د ت س. التقريب (رقم الترجمة ٦٠٤٧).

[٤] عبد الله بن محمد بن عبد الرحمن بن أبي بكر، أبو بكر المعروف بابن أبي عتيق صدوق فيه مزاح. خ م س ق.التقريب (رقم الترجمة ٣٥٨٨).

[٥] رواه أبو يعلى الموصلي في "المسند" (١٠٩) وَ (٤٩١٥)، وابن أبي عاصم في "الآحاد والمثاني" (٦٦٨)، عن عبد الأعلى بن حماد النرسي.

ورواه أبو يعلى في "المسند" (١١٠)، وأحمد (٧) وَ (٦٢)، من طرق مختلفة، جميعهم عن حماد بن سلمة بهذا الإسناد. وقد تقدم في رقم (٢٥٧).

٢٦١- حدثنا عبد الأعلى قال: ثنا أيضًا الدراوردي عبد العزيز بن محمد[١]، عن ابن أبي عتيق، عن أبيه، عن عائشة أنَّ النبي ﷺ قال: "السِّوَاكُ مَطْهَرَةٌ لِلْفَمِ مَرْضَاةٌ لِلرَّبِّ"[٢].

سُئل الدارقطني عن حديث أبي عتيق محمد بن عبدالرحمن بن أبي بكر الصِّدِّيق هذا، فقال: "يرويه حمَّاد بن سلمة، عن ابن أبي عتيق، عن أبيه، عن أبي بكر، وخالفهم جماعة من أهل الحجاز، وغيرهم، فرووه عن ابن أبي عتيق، عن أبيه، عن عائشة، عن النبي ﷺ وهو الصّواب، وابن أبي عتيق هذا هو: عبد الله بن محمد بن عبد الرحمن"[٣]. وهو عندنا في جزء أبي الوفاء بن شهريار[٤].

٢٦٢- قال أبو بكر أحمد بن عمرو بن عبد الخالق البزار: حدثنا إبراهيم بن محمد بن سلمة، ثنا سعد بن عبد الحميد بن جعفر[٥]، ثنا ابن أبي الزناد[١]، عن موسى بن عقبة[٢]، عن عطاء بن أبي مروان[٣]، عن أبيه[٤]، أنَّ عبد الرحمن بن مغيث الأسلمي[٥] حدَّثه قال: قال كعبٌ[٦]: إِنَّا لَنَجِدُ فِي التَّوْرَاةِ أَنَّ نَبِيَّ اللَّهِ دَاوُدَ كَانَ إِذَا انْصَرَفَ مِنْ صَلَاتِهِ قَالَ: "اللَّهُمَّ أَصْلِحْ لِي دِينِي الَّذِي جَعَلْتَهُ عِصْمَةَ أَمْرِي، وَأَصْلِحْ لِي دُنْيَايَ الَّتِي جَعَلْتَ فِيهَا مَعَاشِي، اللَّهُمَّ أَعُوذُ بِرِضَاكَ مِنْ سَخَطِكَ، وَأَعُوذُ بِمعَافاتِكَ مِنْ نِقْمَتِكَ، وَأَعُوذُ بِكَ مِنْكَ، لَا مَانِعَ لِمَا أَعْطَيْتَ، وَلَا مُعْطِيَ لِمَا مَنَعْتَ، وَلَا يَنْفَعُ ذَا الْجَدِّ مِنْكَ الْجَدُّ".

---

[١] عبد العزيز بن محمد بن عبيد الدراوردي، أبو محمد الجهني، صدوق. [سبقت ترجمته بحديث رقم (١٨٥)].

[٢] رواه أبو يعلى الموصلي في "المسند" (٤٩١٦)، والمروزي في "مسند أبي بكر" (١٠٩)، وقد تقدم في حديث رقم (٢٥٧).

[٣] انظر: العلل للدارقطني (١/ ٢٧٧) رقم (٦٩).

[٤] علي بن زيد بن علي بن شهريار، أبو الوفاء، سمع أبا الحسن الداودي، وعنه: ابن الناقد والسلفي، من كبراء أهل أصبهان وثقاتهم، له بصرٌ بالحديث، مات سنة (٥١٥هـ)، انظر: تاريخ الإسلام (١١/ ٢٤٢ رقم الترجمة ١٩١).

[٥] سعد بن عبد الحميد بن جعفر بن عبد الله الأنصاري، أبو معاذ المدني، صدوق له أغاليط. ت س ق. التقريب (رقم الترجمة ٢٢٤٧).

[١] عبد الرحمن بن أبي الزناد عبد الله بن ذكوان المدني، صدوق تغير حفظه لما قدم بغداد، وكان فقيهًا ولي خراج المدينة فحمد. خت م. التقريب (رقم الترجمة ٣٨٦١).

[٢] موسى بن عقبة بن أبي عياش الأسدي، مولى آل الزبير، ثقة فقيه إمام في المغازي [سبقت ترجمته بحديث رقم (١١٠)].

[٣] عطاء بن أبي مروان: الأسلمي أبو مصعب المدني نزيل الكوفة واسم أبيه: سعيد، وقيل: غيره. ثقة. س. التقريب (رقم الترجمة ٤٥٩٨).

[٤] أبو مروان الأسلمي، اسمه: مغيث، وقيل: غيره، له صحبة، إلا أن الإسناد إليه بذلك واهي. س. التقريب (رقم الترجمة ٨٣٥٥).

[٥] عبد الرحمن بن مغِيث الأسلمي، وقيل: معَتِّب، مجهول. س. التقريب (رقم الترجمة ٤٠١٤).

[٦] كعب بن ماتع الحميري، أبو اسحاق، المعروف بكعب الأحبار، ثقة مخضرم كان من أهل اليمن فسكن الشام، وليس له في البخاري رواية إلا حكاية لمعاوية، وله في مسلم رواية. خ م د ت س فق. التقريب (رقم الترجمة ٥٦٤٨).

قال كعب الأحبار: إِنَّ صُهَيْبًا الخير أخبر أَنَّ محمّدًا ﷺ كَانَ ينْصرف بهذه الكلمات مِنْ صَلَاتِهِ فذلك هاج كعبًا على الحديث[1].

رواه النّسائي، وابن خزيمة الإمام في صحيحه لحفص بن ميسرة أبي عمر الصنعاني[1]، عن موسى بن عقبة، عن عطاء بن أبي مروان، عن أبيه أنَّ كعبًا حلف له بالذي فلق البحر لموسى، إنَّا نجد في التوراة ... فذكره.

٢٦٣- أخبرنا عيسى[٢]، أنا ابن اللَّتي، أنا عبد الأول، أنا الدَّاوودي، أنا الحمّوي، أنا أبو عمران السَّمرقندي، أنا أبو محمد الدَّارمي، ثنا عبد الله بن جعفر الرَّقّي[٣]، عن عبيد الله بن عمرو[٤]، عن زيد بن أبي أنيسة[٥]، عن عاصم[٦]، عن أبي صالح قال: سمعت أبا هريرة يقول: "اقْرَءُوا الْقُرْآنَ، فَإِنَّهُ نِعْمَ الشَّفِيعُ

---

[١] روايات الحديث عن موسى بن عقبة:

١/ عبد الرحمن بن أبي الزناد: رواه البزار في "مسنده" (٢٠٩٢) كما أورده المصنف عنه، ورواه الطبراني في "الكبير" (٨/٣٣) رقم (٧٢٩٨) من طريق إسماعيل بن أبي أويس، عن عبد الرحمن به.

٢/ حفص بن ميسرة: رواه النّسائي في "الكبرى" (١٢٧٠و٩٨٨٨)، وله في "السنن" (١٣٤٦)، وابن خزيمة في "الصحيح" (٧٤٥)، من طريق ابن وهب.

ورواه الفريابي في "القدر" (١٨٣)، وأبو نعيم في "الحلية" (٦/٤٦)، كلاهما من طريق سويد بن سعيد.

ورواه ابن حبان في "الصحيح" (٢٠٢٦) عن ابن قتيبة، عن ابن أبي السّري. جميعهم عن حفص بن ميسرة. وقد تقدم في حديث رقم (٢٢٨).

الحكم على الحديث: قال الألباني: ضعيف الإسناد. سنن النسائي (٣/٧٣) برقم (١٣٤٦).

[١] حفص بن ميسرة العُقيلي، أبو عمر الصنعاني، نزيل عسقلان، ثقة ربما وهم. [سبقت ترجمته بحديث رقم (١١٠)].

[٢] رجال الإسناد هم: عيسى بن عبد الرحمن بن معالي المطعم، وعبد الله بن عمر بن اللَّتي أبو المُنجّى، وعبد الأول بن عيسى بن شعيب السجزي أبو الوقت، وعبد الرحمن بن محمد بن المظفر الداوودي أبو الحسن، وعبد الله بن أحمد بن حُمّويه السّرخسي، وعيسى بن عمر بن العباس، أبو عمران السمرقندي، وعبد الله بن عبد الرحمن بن الفضل بن بهرام، أبو محمد الدَّارمي [سبقت ترجمتهم بحديث رقم (٤٤)].

[٣] عبد الله بن جعفر بن غيلان الرقي، أبو عبد الرحمن القرشي، ثقة لكنه تغير بأخرة فلم يفحش اختلاطه.ع. التقريب (رقم الترجمة ٣٢٥٣).

[٤] عبيد الله بن عمرو بن أبي الوليد الرقي، أبو وهب الأسدي، ثقة فقيه ربما وهم.ع. التقريب (رقم الترجمة ٤٣٢٧).

[٥] زيد بن أبي أنيسة: زيد الجزري، أبو أسامة، ثقة له أفراد. [سبقت ترجمته بحديث رقم (٤٠)].

[٦] عاصم بن بهدلة بن أبي النجود الأسدي، صدوق له أوهام [سبقت ترجمته بحديث رقم (٨)].

يَوْمَ الْقِيَامَةِ، إِنَّهُ يَقُولُ يَوْمَ الْقِيَامَةِ: يَا رَبِّ، حَلِّهِ حِلْيَةَ الْكَرَامَةِ، فَيُحَلَّى حِلْيَةَ الْكَرَامَةِ، يَا رَبِّ، اكْسُهُ كِسْوَةَ الْكَرَامَةِ، فَيُكْسَى كِسْوَةَ الْكَرَامَةِ، يَا رَبِّ، أَلْبِسْهُ تَاجَ الْكَرَامَةِ، يَا رَبِّ، ارْضَ عَنْهُ، فَلَيْسَ بَعْدَ رِضَاكَ شَيْءٌ"[١].

٢٦٤- وبهذا الإسناد إلى الدَّارمي، أنا موسى بن خالد[٢]، ثنا إبراهيم بن محمد الفزاري[٣]، عن الحسن بن عبيد الله[٤]، عن المسيّب بن رافع[٥]، عن أبي صالح قال: "الْقُرْآنُ يَشْفَعُ لِصَاحِبِهِ، فَيُكْسَى حُلَّةَ الْكَرَامَةِ، ثُمَّ يَقُولُ: رَبِّ زِدْهُ، فَيُكْسَى تَاجَ الْكَرَامَةِ، قَالَ: فَيَقُولُ: رَبِّ زِدْهُ، فَإنه.. فَإِنَّه .. فيَقُولُ: رِضَايْ"[٦].

٢٦٥- عن درَّاج[١]، عن أبي الهيثم[٢]، عن أبي سعيد، عن رسول الله ﷺ "إِذَا رَضِيَ الله عَنِ الْعَبْدِ أَثْنَى عَلَيْهِ سَبْعَةَ أَضْعَافٍ مِنَ الْخَيْرِ لَمْ يَعْمَلْها، وَإِذَا سَخِطَ عَلَى الْعَبْدِ أَثْنَى عَلَيْهِ سَبْعَةَ أَضْعَافٍ مِنَ الشَّرِّ لَمْ يَعْمَلْها". في السادس عشر من البشرانيات[٣].

---

(١) رواه الدارمي في "السنن" (٣٦٢٩) كما أورده المصنف من طريقه. وبمعناه عند الترمذي من طريق عاصم (٢٩١٥).

الحكم على الحديث: حسنه الترمذي، وقال حسين الداراني في "تحقيقه لمسند الدارمي": إسناده حسن من أجل عاصم (ص٢٠٨٧).

(٢) موسى بن خالد الشامي، أبو الوليد الحلبي، مقبول [سبقت ترجمته بحديث رقم (٢٥٢)].

(٣) إبراهيم بن محمد بن الحارث بن أسماء بن خارجة الفزاري، ثقة حافظ له تصانيف [سبقت ترجمته بحديث رقم (٢٥٢)].

(٤) الحسن بن عبيد الله بن عروة النخعي، أبو عروة الكوفي، ثقة فاضل [سبقت ترجمته بحديث رقم (٧٧)].

(٥) المسيب بن رافع الأسدي الكاهلي أبو العلاء الكوفي الأعمى ثقة. ع. التقريب (رقم الترجمة ٦٦٧٥).

(٦) رواه الدَّارمي في "السنن" (٣٦٣١) كما أورده المصنف من طريقه، وأخرجه ابن أبي شيبة (٣٠٠٤٨)، وابن الضريس في "فضائل القرآن" (١٠٢) كلاهما من طريق ابن فضيل، عن الحسن.

الحكم على الحديث: قال حسين الداراني في "تحقيقه لمسند الدارمي": إسناده جيد، وهو موقوف على أبي صالح (ص٢٠٨٨).

(١) درّاج بن سمعان، أبو السَمْح، السهمي المصري القاص، صدوق، في حديثه عن أبي الهيثم ضعف. بخ ٤. التقريب (رقم الترجمة ١٨٢٤).

(٢) سليمان بن عمرو بن عبد، أو عبيد الليثي أبو الهيثم المصري، ثقة.بخ ٤. التقريب (رقم الترجمة ٢٥٩٩).

(٣) رواه ابن بشران في "أمالي- الجزء الثاني" (١٤٤٣)، وذكره الطحاوي في "شرح مشكل الآثار" (٩٠٣)، كلاهما من طريق عبد الله بن وهب. ورواه أحمد (٨٣٣١)، وابن حبان في "الصحيح" (٣٦٨) بلفظ (إذا أحبَّ)، والحارث بن أبي أسامة في " المسند " (١١٠٥)، ومن طريقه: أبو نعيم في "الحلية" (١/ ٣٧٠)، والبيهقي في "شعب الإيمان" (٨٤٨)، جميعهم من طرق عن أبي عبد الرحمن المقرئ.

ورواه بلفظ (أصناف) عبد بن حميد في "المنتخب من مسنده" (٩٢٨)، وأبويعلى في "المسند" (١٣٣١) كلاهما من طريق عبد الله بن يزيد.

ورواه أحمد (١١٣٦٣)، وأبو نعيم في "تاريخ أصبهان" (٢/ ٢٧٦).كلاهما من طريق أبي عاصم. جميعهم عن حيوة بن شريح، عن سالم بن غيلان، عن دراج.

الحكم على الحديث: قال الألباني في "الضعيفة": منكر، ثم قال: إسناده ضعيف لضعف دراج أبي السمح (٤٦/٧) برقم (٣٠٤٦).

٢٦٦- عن العلاء بن زياد[١]، عن أنس بن مالك كان من دعاء رسول الله: "اللَّهُمَّ إِنِّي أَسْأَلُكَ الْهُدَى وَالتُّقَى وَالْعفافَ والْغِنَى، والعَمَل بِما تُحِبّ وتَرْضَى"[٢]. في الحادي عشر من مشيخة أبي غالب بن البنّاء[٣].

(١) العلاء بن زياد بن مطر العدوي، أبو نصر البصري، أحد العباد ثقة. خت مد س ق. التقريب (رقم الترجمة ٥٢٣٨).

(٢) رواه الطبراني في "الدعاء"(١٤٠٩) بلفظه، وجاء الشطر الأول عند مسلم في كتاب الذكر والدعاء، باب التعوذ من شر ما عُمِل وشر مالم يُعْمل (٢٧٢١) عن عبد الله بن مسعود.

(٣) أحمد بن الحسن بن أحمد البنّاء، أبو غالب، شيخ صالح ثقة، مسند بغداد، له (مشيخة) بانتقاء الحافظ ابن عساكر، وله إجازة من الفقيه البرمكي، والقاضي أبي الطيب الطبري، حدث عنه: السلفي وابن عساكر، مات سنة (٥٢٧هـ). انظر: السير (٦٠٣/١٩ رقم الترجمة ٣٥٢).

[٢٤٩/أ]

/ ١١- باب قول الله تعالى: ﴿يُحِبُّهُمْ وَيُحِبُّونَهُۥٓ﴾ [سورة المائدة:٥٤]

﴿يُحِبُّ ٱلتَّوَّٰبِينَ وَيُحِبُّ ٱلْمُتَطَهِّرِينَ ﴿٢٢٢﴾﴾ [سورة البقرة:٢٢٢]، ﴿وَٱللَّهُ يُحِبُّ ٱلْمُطَّهِّرِينَ ﴿١٠٨﴾﴾ [سورة التوبة:١٠٨]، ﴿وَٱللَّهُ يُحِبُّ ٱلصَّٰبِرِينَ ﴿١٤٦﴾﴾ [سورة آل عمران:١٤٦]، ﴿وَٱللَّهُ يُحِبُّ ٱلْمُحْسِنِينَ ﴿٩٣﴾﴾ في المائدة [٩٣]، ﴿وَأَحْسِنُوٓا۟ إِنَّ ٱللَّهَ يُحِبُّ ٱلْمُحْسِنِينَ ﴿١٩٥﴾﴾ [سورة البقرة:١٩٥]، ﴿قُلْ إِن كُنتُمْ تُحِبُّونَ ٱللَّهَ فَٱتَّبِعُونِى يُحْبِبْكُمُ ٱللَّهُ﴾ [سورة آل عمران:٣١]، ﴿إِنَّ ٱللَّهَ يُحِبُّ ٱلَّذِينَ يُقَٰتِلُونَ فِى سَبِيلِهِۦ صَفًّا﴾ [سورة الصف:٤]، ﴿۞ لَّا يُحِبُّ ٱللَّهُ ٱلْجَهْرَ بِٱلسُّوٓءِ مِنَ ٱلْقَوْلِ إِلَّا مَن ظُلِمَ﴾ [سورة النساء:١٤٨]، ﴿إِنَّ ٱللَّهَ لَا يُحِبُّ مَن كَانَ مُخْتَالًا فَخُورًا ﴿٣٦﴾﴾ [سورة النساء:٣٦]، ﴿إِنَّ ٱللَّهَ لَا يُحِبُّ كُلَّ مُخْتَالٍ فَخُورٍ ﴿١٨﴾﴾ [سورة لقمان:١٨]، ﴿وَٱللَّهُ لَا يُحِبُّ كُلَّ مُخْتَالٍ فَخُورٍ ﴿٢٣﴾﴾ [سورة الحديد:٢٣]، ﴿فَإِن تَوَلَّوْا۟ فَإِنَّ ٱللَّهَ لَا يُحِبُّ ٱلْكَٰفِرِينَ ﴿٣٢﴾﴾ [سورة آل عمران:٣٢]، ﴿وَيَسْعَوْنَ فِى ٱلْأَرْضِ فَسَادًا ۚ وَٱللَّهُ لَا يُحِبُّ ٱلْمُفْسِدِينَ ﴿٦٤﴾﴾ [سورة المائدة:٦٤]، ﴿وَلَا تَبْغِ ٱلْفَسَادَ فِى ٱلْأَرْضِ ۖ إِنَّ ٱللَّهَ لَا يُحِبُّ ٱلْمُفْسِدِينَ ﴿٧٧﴾﴾ [سورة القصص:٧٧].

﴿لَا تَفْرَحْ ۖ إِنَّ ٱللَّهَ لَا يُحِبُّ ٱلْفَرِحِينَ ﴿٧٦﴾﴾ [سورة القصص:٧٦]، قال ابن عُزير[1] أي: الأَشِرين، وأما الفرح بمعنى السُّرور فليس بمكروه[2].

﴿وَٱللَّهُ لَا يُحِبُّ كُلَّ كَفَّارٍ أَثِيمٍ ﴿٢٧٦﴾﴾ [سورة البقرة:٢٧٦]، ﴿وَٱللَّهُ لَا يُحِبُّ ٱلظَّٰلِمِينَ ﴿١٤٠﴾﴾ [سورة آل عمران:٥٧/١٤٠]، ﴿وَٱللَّهُ لَا يُحِبُّ ٱلْفَسَادَ ﴿٢٠٥﴾﴾ [سورة البقرة:٢٠٥].

٢٦٧- وعن مجاهدٍ، في قوله: ﴿إِنَّ ٱلَّذِينَ ءَامَنُوا۟ وَعَمِلُوا۟ ٱلصَّٰلِحَٰتِ سَيَجْعَلُ لَهُمُ ٱلرَّحْمَٰنُ وُدًّا ﴿٩٦﴾﴾ [سورة مريم:٩٦] قال: يُحِبُّهُمْ وَيُحَبِّبُهُمْ إِلَى خَلْقِهِ[3].

---

[1] محمد بن عزير السجستاني، أبو بكر العُزيري، الإمام المصنف المفسر، مصنف (غريب القرآن)، كان رجلًا فاضلًا خيرًا، ألّف الغريب في عدَّة سنين وحرَّره، وراجع فيه أبا بكر بن الأنباري، وغيره، مات سنة (٣٣٠هـ). السير (٢١٦/١٥ رقم الترجمة ٨٠).

[2] ابن عزير السجستاني في "غريب القرآن" (ص١٥٢).

[3] طرق الحديث:

١/ مجاهد: رواه أبو إسحاق الختلي في "المحبة لله" (١١٥)، والطبري في "تفسيره" ت شاكر (٢٦٢/١٨)، وروي في "تفسير مجاهد" (٤٥٩/١).

٢/ سعيد بن جبير: رواه أبو إسحاق الختلي في "المحبة لله" (١٢١).

=

رواه إبراهيم بن الجنيد في كتاب المحبة، وعن سعيد بن جبير مثله.

ورواه ابن أبي حاتم لسعيد عن ابن عباس.

وقوله: ﴿وَأَلْقَيْتُ عَلَيْكَ مَحَبَّةً مِّنِّي﴾ [سورة طه:٣٩]، ﴿بَلَىٰ مَنْ أَوْفَىٰ بِعَهْدِهِۦ وَاتَّقَىٰ فَإِنَّ اللَّهَ يُحِبُّ الْمُتَّقِينَ ﴿٧٦﴾﴾ [سورة آل عمران:٧٦]، ﴿وَإِنْ حَكَمْتَ فَاحْكُم بَيْنَهُم بِالْقِسْطِ ۚ إِنَّ اللَّهَ يُحِبُّ الْمُقْسِطِينَ ﴿٤٢﴾﴾ [سورة المائدة:٤٢]، ﴿فَإِذَا عَزَمْتَ فَتَوَكَّلْ عَلَى اللَّهِ ۚ إِنَّ اللَّهَ يُحِبُّ الْمُتَوَكِّلِينَ ﴿١٥٩﴾﴾ [سورة آل عمران:١٥٩]، ﴿وَأَقْسِطُوا ۖ إِنَّ اللَّهَ يُحِبُّ الْمُقْسِطِينَ ﴿٩﴾﴾ [سورة الحجرات:٩]، ﴿إِنَّ اللَّهَ يُحِبُّ الْمُتَّقِينَ ﴿٧﴾﴾ [سورة التوبة:٤/٧]، ﴿لَّا يَنْهَاكُمُ اللَّهُ عَنِ الَّذِينَ لَمْ يُقَاتِلُوكُمْ فِي الدِّينِ وَلَمْ يُخْرِجُوكُم مِّن دِيَارِكُمْ أَن تَبَرُّوهُمْ وَتُقْسِطُوا إِلَيْهِمْ ۚ إِنَّ اللَّهَ يُحِبُّ الْمُقْسِطِينَ ﴿٨﴾﴾ [سورة الممتحنة:٨]، ﴿إِنَّ اللَّهَ لَا يُحِبُّ مَن كَانَ خَوَّانًا أَثِيمًا ﴿١٠٧﴾﴾ [سورة النساء:١٠٧]، ﴿وَلَا تَعْتَدُوا ۚ إِنَّ اللَّهَ لَا يُحِبُّ الْمُعْتَدِينَ ﴿١٩٠﴾﴾ [سورة البقرة:١٩٠]، وَ[سورة المائدة:٨٧] وفي الأعراف: ﴿إِنَّهُ لَا يُحِبُّ الْمُعْتَدِينَ ﴿٥٥﴾﴾ [٥٥]، ﴿وَلَا تُسْرِفُوا ۚ إِنَّهُ لَا يُحِبُّ الْمُسْرِفِينَ ﴿١٤١﴾﴾ في الأنعام [١٤١] والأعراف [٣١]، ﴿إِنَّ اللَّهَ لَا يُحِبُّ كُلَّ خَوَّانٍ كَفُورٍ ﴿٣٨﴾﴾ [سورة الحج:٣٨]، ﴿وَإِمَّا تَخَافَنَّ مِن قَوْمٍ خِيَانَةً فَانبِذْ إِلَيْهِمْ عَلَىٰ سَوَاءٍ ۚ إِنَّ اللَّهَ لَا يُحِبُّ الْخَائِنِينَ ﴿٥٨﴾﴾ [سورة الأنفال:٥٨]، ﴿إِنَّهُ لَا يُحِبُّ الْمُسْتَكْبِرِينَ ﴿٢٣﴾﴾ [سورة النحل:٢٣]، ﴿إِنَّهُ لَا يُحِبُّ الْكَافِرِينَ ﴿٤٥﴾﴾ [سورة الروم:٤٥]، ﴿إِنَّهُ لَا يُحِبُّ الظَّالِمِينَ ﴿٤٠﴾﴾ [سورة الشورى:٤٠]، ﴿وَمِنَ النَّاسِ مَن يَتَّخِذُ مِن دُونِ اللَّهِ أَندَادًا يُحِبُّونَهُمْ كَحُبِّ اللَّهِ ۖ وَالَّذِينَ آمَنُوا أَشَدُّ حُبًّا لِّلَّهِ﴾ [سورة البقرة:١٦٥]، ﴿قُلْ إِن كَانَ آبَاؤُكُمْ وَأَبْنَاؤُكُمْ وَإِخْوَانُكُمْ﴾ إلى قوله: ﴿أَحَبَّ إِلَيْكُم مِّنَ اللَّهِ وَرَسُولِهِ وَجِهَادٍ فِي سَبِيلِهِ﴾ [سورة التوبة:٢٤]، ﴿وَقَالَتِ الْيَهُودُ وَالنَّصَارَىٰ نَحْنُ أَبْنَاءُ اللَّهِ وَأَحِبَّاؤُهُ ۚ قُلْ فَلِمَ يُعَذِّبُكُم بِذُنُوبِكُم﴾ [سورة المائدة:١٨].

ومما يدخل فيه المحبة اسم العبادة والإنابة والولاية، وبغض أعدائه وأعداء رسوله.

والإيمان: اسم جامع لكل ما يحبه الله ويأمر به، والكفر: اسم جامع لكل ما يبغضه الله وينهى عنه(١).

٣/سعيد، عن ابن عباس: ورواه أبي شيبة في "المصنف" (٣٤٧٨٧)، وابن أبي الدنيا في "الأولياء" (٣٢)، والبيهقي في "الزهد الكبير" (٨١١) وَ (٨١٢). لم أقف على رواية ابن أبي حاتم.

(١) انظر: مجموع الفتاوى (١٥/٢٨٢-٢٨٣).

٢٦٨- عن الزُّهري، عن عروة، عن عائشة قالت: اسْتَأْذَنَ رَهْطٌ مِنَ الْيَهُودِ عَلَى النَّبيّ ﷺ، فَقَالُوا: السَّامُ عَلَيْكَ، قالت عائشة: عَلَيْكُمُ السَّامُ وَاللَّعْنَةُ، قَالَ رسول الله: يَا عَائِشَةُ، إِنَّ اللَّهَ يُحِبُّ الرِّفْقَ فِي الْأَمْرِ كُلِّهِ، قالت قُلْتُ: أَلَمْ تَسْمَعْ مَا قَالُوا؟، قَالَ: قُلْتُ: وَعَلَيْكُم". رواه البخاري ومسلم، هو في مشيخة ابن الأبنوسي، وانتقاء ابن مردويه على الطَّبراني[1].

٢٦٩- عن سهيل بن أبي صالح، عن أبيه، عن أبي هريرة قال: قال النّبيّ ﷺ: "إِنَّ اللَّهَ إِذَا أَحَبَّ عَبْدًا قال لجبْرِيلَ: إِنِّي أُحِبُّ فُلَانًا فَأَحِبَّهُ، قَالَ: فيقُول جِبْرِيلُ لأهل السَّمَاءِ: إِنَّ ربكم يُحِبُّ فُلَانًا فَأَحِبُّوهُ، قال: فَيُحِبُّهُ أَهْلُ السَّمَاءِ ويُوضَعُ لَهُ الْقَبُولُ فِي الْأَرْضِ، وَإِذَا أَبْغَض فمثلُ ذَلك"[2].

رواه مسلم لسُهيل، والبخاري لأبي صالح.

وروي من حديث نافع، عن أبي هريرة، وهو في الثاني من حديث حمزة الدهقان.

---

[1] رواه البخاري في كتاب استتابة المرتدين والمعاندين، باب إذا عرض الذمي وغيره بسب (٦٩٢٧) وأطرافه (٦٠٢٤و٦٢٥٦)، ومسلم في كتاب السلام، باب النهي عن ابتداء أهل الكتاب بالسلام وكيف يرد عليهم (١٠- ٢١٦٥).

ولفظ: "إن الله يحبّ الرفق في الأمر كله "رواه ابن الآبنوسي في "المشيخة"(١٣٣)، وابن مردويه في "جزء ما انتقاه على الطبراني" (١١١) كلاهما من طريق عبد الله بن يوسف التنيسي، عن سلمة بن العيّار، عن مالك بن أنس، عن الأوزاعي. وقد ذكر المصنف هذا الحديث في الجزء الأول من الكتاب في حديث رقم (٣).

[2] طرق الحديث:

١/ سهيل بن أبي صالح، عن أبيه: رواه مسلم في كتاب البر والصلة والآداب، باب إذا أحب الله عبدا حببه إلى عباده (١٥٧-٢٦٣٧)، عن زهير بن حرب، عن جرير.

ورواه مالك في "الموطأ" (١٥)، ومن طريقه ابن حبان (٣٦٥).

ورواه معمر بن راشد في "الجامع" (١٩٦٧٣)، ومن طريقه: أحمد (٧٦١٤) والبيهقي في "الأسماء والصفات" (١٠٤٠) واللفظ له، ورواه الأبنوسي في "المشيخة" (١٣٢) جميعهم من طرق عن عبد الرزاق، عن معمر.

ورواه الطيالسي في "مسنده" (٢٥٥٨) عن وهيب بن خالد، ورواه الترمذي (٣١٦١) من طريق عبد العزيز بن محمد، ورواه الطبراني في "الأوسط (٥٠٠١)، وأبو نعيم في "الحلية" (٣٠٦/١٠) من طريق زهير بن معاوية، عن العلاء بن المسيب، جميعهم عن سهيل بن أبي صالح.

٢/ أبو صالح: رواه البخاري في كتاب التوحيد، باب كلام الرب مع جبريل ونداء الله الملائكة (٧٤٨٥)، وأبو نعيم في "الحلية" (٢٥٨/٣)، وابن حبان (٣٦٤)، والطبراني في "الأوسط" (٢٨٠٠) جميعهم من طرق عن أبي صالح..

٣/ نافع مولى ابن عمر: رواه البخاري في كتاب بدء الخلق، باب ذكر الملائكة (٣٢٠٩) وكتاب الأدب، باب المقة من الله (٦٠٤٠)، ورواه أحمد (١٠٦٧٤)، ورواه إسحاق بن راهوية في "المسند" (٣٧٥)، ولم أقف على رواية حمزة.

٢٧٠- وقال عبد الرزاق: عن معمر، عن الأعمش، عن عمرو بن مرة[١]، عن عبدالرحمن بن أبي ليلى[٢] كتب أبو الدَّرداء[٣] إلى مَسْلَمة بن مُخَلّد[٤]: سلامٌ عليك أما بعد، فإنَّ العبد إذا عمل بطاعة الله أحبَّه الله، فإذا أحبَّه الله حبّبه إلى عباده، وإنّ العبد إذا عمل بمعصية الله أبغضه الله، فإذا أبغضه الله بغّضه إلى عبادِه[٥].

رواه محمد بن جرير في كتاب الآداب لشعبة، عن عمرو بن مرة.

٢٧١- عن أبي حازم[٦]، أخبرني سهل بن سعد[٧] أنَّ رسول الله قال يَوْمَ خَيْبَر: "لأُعْطِيَنَّ هَذِهِ الرَّايَةَ رَجُلا يَفْتَحُ اللَّهُ عَلَى يَدَيْهِ، يُحِبُّ اللَّهَ وَرَسُولَهُ وَيُحِبُّهُ اللَّهُ وَرَسُولُهُ". فَلَمَّا أَصْبَحَ دعا عَلِيُّ بْنَ أَبِي طَالِبٍ ... وذكر الحديث. رواه البخاري ومسلم[٨].

ورواه أبو بكر البزار من حديث الوليد بن رباح[٩]، عن أبي هريرة، وهو في جزء ابن السمّاك و الخليلي، والطستي من حديث ابن عمر.

---

(١) عمرو بن مرة بن عبد الله الجَمَلي، أبو عبد الله الكوفي، ثقة عابد، كان لا يدلس ورمي بالإرجاء. ع. التقريب (رقم الترجمة ٥١١٢).

(٢) عبد الرحمن بن أبي ليلى الأنصاري المدني ثم الكوفي ثقة، اختلف في سماعه من عمر. ع.التقريب (رقم الترجمة ٣٩٩٣).

(٣) عويمر بن زيد بن قيس الأنصاري، أبو الدرداء مختلف في اسم أبيه وأما هو فمشهور بكنيته وقيل اسمه عامر وعويمر لقب صحابي جليل أول مشاهده أحد وكان عابدًا. ع. التقريب (رقم الترجمة ٥٢٢٨).

(٤) مَسلمة بن مُخَلّد الأنصاري الزرقي، صحابي صغير سكن مصر ووليها مرة. التقريب (رقم الترجمة ٦٦٦٦).

(٥) طرق الحديث:

الأول: طريق الأعمش: رواه معمر بن راشد في "الجامع" (١٩٦٧٥)، ومن طريقه البيهقي في "الأسماء والصفات" (١٠٤١)، كلاهما من طريق عبد الرزاق.

الثاني: طريق شعبة: رواه ابن أبي شيبة في "المصنف" (٣٤٦٠٤)، وأبو داود في "الزهد" (٢٢٩)، وأحمد (٧١٩)، وكتاب "الآداب" للطبري مفقود.

(٦) سلمة بن دينار، أبو حازم الأعرج الأفزر التمار المدني القاص مولى الأسود بن سفيان، ثقة عابد.ع. التقريب (رقم الترجمة ٢٤٨٩).

(٧) سهل بن سعد بن مالك بن خالد الأنصاري الخزرجي الساعدي أبو العباس له ولأبيه صحبة مشهور.ع. التقريب (رقم الترجمة ٢٦٥٨).

(٨) رواه البخاري في كتاب المغازي، باب غزوة خيبر (٤٢١٠)، وَ (٣٧٠١-٢٩٤٢)، ومسلم في كتاب فضائل الصحابة رَضِوَٱللَّهُعَنْهُمْ، باب فضائل علي بن أبي طالب (٣٤-٢٤٠٦) واللفظ للبيهقي في "الأسماء والصفات" (١٠٤٢).

ورواه البزار في "مسنده" (٨١١٣)، ولم أقف على رواية ابن السماك والخليلي والطستي.

(٩) الوليد بن رباح المدني صدوق. خت د ت ق. التقريب (رقم الترجمة ٧٤٢٢).

٢٧٢- عن أبي زرعة[١]، عن أبي هريرة، قال: قال رسول الله ﷺ: "كَلِمَتَانِ خَفِيفَتَانِ عَلَى اللِّسَانِ، حَبِيبَتَانِ إِلَى الرَّحْمَنِ، ثَقِيلَتَانِ فِي الْمِيزَانِ، سُبْحَانَ اللَّهِ وبِحَمْدِهِ، سُبْحَانَ اللَّهِ الْعَظِيمِ". رواه البخاري ومسلم[٢].

/ ٢٧٣- عن محمد بن الحنفية[٣]، عن أبيه -هو علي بن أبي طالب- قال: قال رسول الله ﷺ: "إِنَّ اللَّهَ يُحِبُّ الْعَبْدَ الْمُفَتَّنَ التَّوَّابَ[٤]"[٥]. [٢٤٩/ب]

رواه عبد الله بن أحمد في المسند[٦].

٢٧٤- عن أبي خليفة[٧]، عن علي قال رسول الله ﷺ: "إِنَّ اللَّهَ رَفِيقٌ، يُحِبُّ الرِّفْقَ، وَيُعْطِي عَلَى الرِّفْقِ مَا لَا يُعْطِي عَلَى الْعُنْفِ". رواه الإمام أحمد[٨].

---

[١] أبو زرعة بن عمرو بن جرير بن عبد الله البجلي الكوفي، ثقة [سبقت ترجمته بحديث رقم (١٦٣)].

[٢] رواه البخاري في كتاب الأيمان والنذور، باب إذا قال: والله لا أتكلم اليوم فصلى، أو قرأ، أو سبح، أو كبر، أو حمد، أو هلل، فهو على نيته، (٦٦٨٢)، وفي كتاب الدعوات، باب فضل التسبيح (٦٤٠٦)، ومسلم في كتاب الذكر والدعاء والتوبة والاستغفار، باب فضل التهليل والتسبيح والدعاء (٣١-٢٦٩٤).

[٣] محمد بن علي بن أبي طالب الهاشمي، أبو القاسم بن الحنفية، المدني ثقة عالم. ع. التقريب (رقم الترجمة ٦١٥٧).

[٤] معنى (المفتَّن التواب): قال الزمخشري في "الفائق في غريب الحديث": (المفتَّن): المُمْتَحن الذي فتن كثيرًا. (٣/١٥٠). وقال المناوي في "فيض القدير": (العبد المؤمن المفتَّن): أي الممتحن بالذنب (التوَّاب): أي الكثير التوبة، أي الذي يتوب ثم يعود ثم يتوب ثم يعود ثم يتوب وهكذا. (٢/٢٨٩)، وقال ابن القيم في "مدارج السالكين" بعد ذكره للحديث: هو الذي كلما فُتِن بالذَّنْب تاب منه. (١/٢٩٢).

[٥] فائدة من الحديث: الحديث صريح في صحة التوبة مع وقوع العودة، وفيه رد على من اشترط لصحة التوبة أن لا يعود إلى ذلك الذنب. للاستزادة: مرعاة المفاتيح شرح مشكاة المصابيح للمباركفوري (٨/٦٧-٦٨).

[٦] رواه عبد الله بن أحمد في "زوائد المسند" (٦٠٥) و(٨١٠)، ومن طريقه أبو نعيم في "الحلية" (٣/١٧٨)، والحارث بن أبي أسامة في "المسند" (١٠٧٦)، وأبو يعلى الموصلي في "المسند" (٤٨٣)، ورواه موقوفًا البيهقي في "شعب الإيمان" (٦٧٢٠).

الحكم على الحديث: قال الألباني في "الضعيفة": موضوع. (١/٢١٣) رقم (٩٦).

[٧] أبو خليفة الطائي البصري، عن علي مقبول. عس. التقريب (رقم الترجمة ٨٠٨٤).

[٨] رواه أحمد (٩٠٢)، والبخاري في "التاريخ" (١/٣٠٨)، والبزار في "مسنده" (٧٥٦)، و الخرائطي في "مكارم الأخلاق" (٦٨٥)، وأبو يعلى في "المسند" (٤٩٠). والحديث عند مسلم كما سبق في رقم (٢٦٨).

الحكم على الحديث: صححه الألباني في "صحيح الجامع وزيادته" (١/٣٦٤) رقم (١٧٧١).

٢٧٥- عن ربيع بن عُمَيلة[١]، عن سمُرة بن جندب[٢] أن نبي الله ﷺ قال: "ما مِنَ الْكَلَامِ شيءٌ أحبُّ إِلَى اللَّهِ من: الْحَمْدُ لِلَّهِ، وسُبْحَانَ اللَّهِ، وَاللَّهُ أَكْبَرُ، وَلَا إِلَهَ إِلَّا اللَّهُ، هنَّ أَرْبعٌ فلا تكثر عليّ لَا يَضُرُّكَ بِأَيِّهِنَّ بَدَأْتَ، وَلَا تُسَمِّ عبْدَكَ رَبَاحًا، وَلَا أَفْلَحَ، وَلَا نَجِيحًا، وَلَا يَسَارًا[٣]". رواه مسلم [٤].

هو في سابع عشرين البشرانيات، وفي مسند محمد بن جُحَادة[٥] للطبراني.

٢٧٦- عن قتادة، حدثنا غير واحد عمَّن لقيَ الوفد، وذكر أبا نضرة أنه حدَّث عن أبي سعيد الخدري أن وفْد عبد القيْس لما قدموا على رسول الله .... فذكر الحديث، قال: ثم قال نبيُّ اللهِ لأَشَجِّ عبد القَيس: "إِنَّ فِيكَ خَصْلَتَيْنِ يُحِبُّهُمَا اللَّهُ: الْحِلْمَ وَالْأَنَاةَ". رواه مسلم[٦].

---

[١] ربيع بن عُميلة كوفي، ثقة. م ٤. التقريب (رقم الترجمة ١٨٩٧).

[٢] سمرة بن جندب بن هلال الفزاري حليف الأنصار صحابي مشهور له أحاديث [سبقت ترجمته بحديث رقم (١٧٦)].

[٣] بيان معاني الحديث: (هُنَّ أَرْبَعٌ ....إِلَخْ) هَذَا قَوْلُ سَمُرَةَ يَقُولُ هَذِهِ الْأَسْمَاءُ أَرْبَعٌ فَلَا تَزِدْ عَلَيْهَا افْتِرَاءً عَلَيَّ (لَا تُسَمِّ) الْخِطَابُ عَامٌّ لِكُلِّ مَنْ يَصْلُحُ (عَبْدَكَ) وَلَدَكَ أَوْ غُلَامَكَ (رَبَاحًا) مِنَ الرِّبْحِ ضِدُّ الْخَسَارَةِ (وَلَا أَفْلَحَ) مِنَ الْفَلَاحِ وَهُوَ الْفَوْزُ (وَلَا نَجِيحًا) مِنَ النَّجْحِ وَهُوَ الظَّفَرُ (وَلَا يَسَارًا) مِنَ الْيُسْرِ ضِدُّ الْعُسْرِ. عون المعبود (١٣/٢٠٤) بتصرف. قال المناوي في "فيض القدير": والنهي للتنزيه لا للتحريم. (٤٠٢/٦).

وقال النووي في "شرحه على مسلم": قال أصحابنا يكره التسمية بهذه الأسماء المذكورة في الحديث وما في معناها ولا تختص الكراهة بها وحدها، وهي كراهة تنزيه لا تحريم، والعلة في الكراهة ما بينه ﷺ في قوله: "فإنك تقول أثم هو فيقول: لا" فكُرِه لبشاعة الجواب، وربما أوقع بعض الناس في شيء من الطِّيرة. (١١٩/١٤).

[٤] رواه مسلم بنحوه في كتاب الآداب، باب كراهية التسمية بالأسماء القبيحة (٢١٣٧)، وروى الشطر الأول ابن بشران في "الأمالي- الجزء الثاني" (١٥١٥)، ورواه الطبراني في "الكبير" مقطعًا (ج٧) رقم (٦٧٩١) وَ (٦٧٩٣) وَ(٦٧٩٤)، والشطر الأول له في "الأوسط" في مسند محمد بن جحادة (٧٧١٨)، واللفظ للبيهقي في "الأسماء والصفات" (١٠٤٤)، وله في "الكبرى" (١٩٣١٠)، والبغوي بنحوه في "شرح السنة" (١٢٧٦)، وأحمد (٢٠١٠٧) وَ(٢٠٢٤٤)، جميعهم من طرق عن هلال بن يساف، عن ربيع .

[٥] محمد بن جُحَادة، ثقة. [سبقت ترجمته بحديث رقم (٧١)].

[٦] روايات الحديث:

١/سعيد بن أبي عروبة، عن قتادة، عن أبي نضرة، عن أبي سعيد:

أخرجه مسلم في كتاب الإيمان، باب الأمر بالإيمان بالله ورسوله (٢٦-١٨)، وأحمد (١١١٧٥)، وابن مندة في "الإيمان" (١٥٥)، والبيهقي في "الآداب" (١٣٧)، وله في "الأسماء والصفات" (١٠٤٥) جميعهم من طرق عن ابن أبي عروبة.

٢/هود العصري، عن جده:

أخرجه ابن المقرئ في "الرخصة في تقبيل اليد" (٦)، والبخاري في "الأدب" (٥٨٧)، وابن أبي عاصم في "الآحاد والمثاني" (١٦٩٠)، والطبراني في "الكبير" (٣٤٥/٢٠) رقم (٨١٢)، وأبو يعلى في "المسند" (٦٨٥٠)، وأبو نعيم في "معرفة الصحابة" (٦٣١٩) جميعهم من طريق طالب بن حجير، عن هود.

=

وروي من حديث هود القصري[١]، عن جدِّه[٢] وهو في كتاب الرُّخصة في تقبيل اليد لابن المقرئ.

ومن حديث أبي جمْرَة[٣]، عن ابن عباس، في الثالث من مساوئ الأخلاق للخرائطي، وثامن المعجم الصغير للطبراني.

ومن حديث زارع العبدي[٤] رواه أبو داود، والطبراني.

٢٧٧- عن زيد بن أسلم، عن أبيه، أنَّ عمر بن الخطاب خَرَجَ إِلَى الْمَسْجِدِ يَوْمًا فَوَجَدَ مُعَاذَ بْنَ جَبَلٍ عِنْدَ قَبْرِ رَسُولِ اللَّهِ يَبْكِي، فقال: مَا يُبْكِيكَ يَا مُعَاذ؟ قَالَ: يُبْكِينِي حَدِيثٌ سَمِعْتُهُ مِنْ رَسُولِ اللَّهِ يقول: "الْيَسِيرُ مِنَ الرِّيَاءِ شِرْكٌ، وَمَنْ عَادَى أَوْلِيَاءَ اللَّهِ فَقَدْ بَارَزَ اللَّهَ بِالْمُحَارَبَةِ، إِنَّ اللَّهَ يُحِبُّ الأبرار الأَتْقِيَاءَ الأَخْفِيَاءَ الَّذِينَ إِنْ غَابُوا لَمْ يُفْتَقَدُوا، وَإِنْ حَضَرُوا لَمْ يُعْرَفُوا، قُلُوبُهُمْ مَصَابِيحُ الْهُدَى، يَخْرُجُونَ مِنْ كُلِّ غَبْرَاءَ مُظْلِمَةٍ".

قاله الليث بن سعد[٥]، عن عياش بن عباس القِتْبَاني[٦]، عن زيد بن أسلم[٧].

٣/قرة بن خالد، عن أبي جمرة، عن ابن عباس:

أخرجه مسلم في كتاب الإيمان، باب الأمر بالإيمان بالله ورسوله (٢٥-١٧)، وابن حبان (٧٢٠٤)، وابن مندة، واللفظ للبيهقي في "الأسماء والصفات" (١٠٤٥)، وله في "الكبرى" (٢٠٢٧٣)، وابن ماجه في "السنن" (٤١٨٨)، جميعهم من طرق عن قرة.

رواه الخرائطي في "مساوئ الأخلاق" (٣٣٢)، والطبراني في "الصغير" (٧٩٢)، وله في "الأوسط" (٢٣٧٤)، وله في "الكبير" (١٢/٢٣٠) رقم (١٢٩٦٩)، والبخاري في "الأدب" (٥٨٦)، وابن أبي عاصم في "الآحاد والمثاني" (١٦٤٢)، والترمذي في "السنن" (٢٠١١)، وابن حبان (٧٢٠٤)، والبيهقي في "الكبرى" (٢٠٢٧٢)، وابن أبي الدنيا في "الحلم" (٢١). جميعهم عن بشر بن المفضل، عن قرة.

الراوي في المعجم الصغير وشعب الإيمان عن ابن عباس أبي حمزة، وفي مساوئ الأخلاق وباقي الكتب أبي جمرة ولعله الأصوب.

٤/زارع العبدي: رواه أبي داود في "السنن" (٥٢٢٥)، والطبراني في "المعجم الكبير" (٥/٢٧٦) رقم (٥٣١٣)، وله في "الأوسط" (٤١٨).

[١] هود بن عبد الله العبدي، مقبول. بخ ت. التقريب (رقم الترجمة ٧٣٢٦). جاء في "الرخصة" (القصري) بالقاف، ولعل الصواب كما في الروايات الأخرى (العصري) بالعين.

[٢] مزيدة بن جابر أو ابن مالك وهو أصح العَصَري، العبدي، صحابي مقل. بخ ت. التقريب (رقم الترجمة ٦٥٨٣).

[٣] نصر بن عمران بن عصام الضُبَعي، أبو جمرة البصري، نزيل خراسان، مشهور بكنيته، ثقة ثبت. ع. التقريب (رقم الترجمة ٧١٢٢).

[٤] زارع بن عامر، العبدي، صحابي، عداده في أعراب البصرة. بخ د. التقريب (رقم الترجمة ١٩٧٨).

[٥] الليث بن سعد بن عبد الرحمن الفهمي أبو الحارث المصري ثقة ثبت فقيه إمام مشهور [سبقت ترجمته بحديث رقم (١٥)].

[٦] عياش بن عباس القِتْباني المصري، ثقة. ر م ٤. التقريب (رقم الترجمة ٥٢٦٩).

[٧] روايات الحديث عن ابن عمر:

=

أخبرناه أحمد بن عبد الهادي[١]، أنبأ ابن البخاري، أنبأنا أبو القاسم بن معالي بن الشدّقيني[٢]، أنا محمد بن عبد الباقي الأنصاري[٣]، أنا أبو إسحاق الحبَّال[٤]، أنبأ منير بن أحمد بن منير[٥]، أنبأ علي بن عبد الله بن عبد الرحمن بن أبي مطر[٦]، ثنا الربيع بن سليمان[٧]، ثنا عبد الله بن وهب[٨]، ثنا الليث ... فذكره.

الأول: زيد بن أسلم القرشي العدوي:

أ/ عياش القتباني: رواه الحاكم (٤)، ومن طريقه البيهقي في "الأسماء والصفات" (١٠٤٦) من طريق محمد بن يعقوب، عن الربيع بن سليمان، عن عبد الله بن وهب.

ورواه أبو نعيم في "معرفة الصحابة" (٥٩٦٠) من طريق عبد الله بن صالح، جميعهم عن الليث بن سعد، عن عياش بهذا الإسناد.

ب/عيسى بن عبد الرحمن: له طريقين:

١/عياش بن عباس القتباني: رواه الحاكم (٧٩٣٣)، والطبراني في "الكبير" (١٥٣/٢٠) رقم (٣٢١)، ومن طريقه أبو نعيم في "الحلية" (٥/١)، والبيهقي في "شعب الإيمان" (٦٣٩٣)، وابن أبي الدنيا في "الأولياء" (٦) وله في "التواضع والخمول" (٨) جميعهم من طرق مختلفة عن سعيد بن أبي مريم، عن نافع، عن عياش.

٢/ ابن لهيعة: رواه ابن ماجه في "السنن" (٣٩٨٩) .

الثاني: أبو قحذم، عن أبي قلابة: رواه الحاكم (٥١٨٢)، والطبراني في "الكبير" (٣٦/٢٠) رقم (٥)، وله في "الأوسط" (٤٩٥٠)، والقضاعي في "مسند الشهاب" (١٢٩٨)، والبيهقي في "الزهد الكبير" (١٩٥)، وأبو نعيم في "معرفة الصحابة" (٥٩٥٩).

الحكم على الحديث: قال الألباني في "الضعيفة": ضعيف جدًا. (٥٤٥/٦) رقم (٢٩٧٥).

[١] أحمد بن عبد الهادي بن عبد الحميد المقدسي، أبو العباس، وعلي بن أحمد بن عبد الواحد البخاري [سبقت ترجمتها بحديث رقم (١٣٤)].

[٢] شجاع بن معالي بن محمد، أبو القاسم البغدادي، المعروف بابن شدّقيني، روى عنه يوسف بن خليل فسماه قيسًا، والضياء المقدسي فسماه فرحًا، وإنما هو معروف بكنيته، مات سنة (٦٠٠هـ). انظر: تاريخ الإسلام (١١٩٨/١٢ رقم الترجمة ٥٨٢).

[٣] محمد بن عبد الباقي بن محمد الأنصاري، أبو بكر قاضي المرستان، عالم متفنن، مسند العصر [سبقت ترجمته بحديث رقم (٥١)].

[٤] إبراهيم بن سعيد بن عبد الله، أبو إسحاق الحبّال، حافظ متقن، حصّل من الأصول والأجزاء ما لا يوصف كثرة، كان ثقة ثبتًا ورعًا خيرًا، روى عنه الخطيب أبو بكر بالإجازة، مات سنة (٤٨٢هـ). انظر: السير (٤٩٥/١٨ رقم الترجمة ٢٥٩).

[٥] منير بن أحمد بن الحسن بن منير الخشاب، أبو العباس المصري، حدّث عن: علي بن عبد الله بن أبي مطر، وأحمد الضحاك، وعنه: الصوري والخلعي، قال الحبَّال: ثقة، لا يجوز عليه تدليس، مات سنة (٤١٢هـ). انظر: السير (٢٦٧/١٧رقم الترجمة ١٦٣).

[٦] علي بن عبد الله بن يزيد بن أبي مطر، أبو الحسن، الفقيه المعمر، قاضي الإسكندرية ومسندها، سمع منه: أبو الحسن البلياني، ومنير بن أحمد الخشاب، مات سنة (٣٣٩هـ). انظر: السير (٣٥٧/١٥ رقم الترجمة ١٨٠).

[٧] الربيع بن سليمان بن عبد الجبار المرادي، أبو محمد المصري المؤذن، صاحب الشافعي، ثقة.٤. التقريب (رقم الترجمة ١٨٩٤).

[٨] عبد الله بن وهب بن مسلم القرشي، ثقة حافظ عابد [سبقت ترجمته بحديث رقم (٨٥)].

ورواه ابن أبي مريم، عن نافع بن يزيد(١)، عن عياش، عن عيسى بن عبد الرحمن(٢)، عن زيد بن أسلم.

ورواه ابن ماجه لابن لهيعة(٣)، عن عيسى بن عبد الرحمن، عن زيد بن أسلم.

وروي من حديث أبي قحذم النضر(٤)، عن أبي قلابة(٥)، عن ابن عمر قال مر عمر بمعاذ وهو يبكي ... فذكره. وهو في انتخاب مسلم على أبي أحمد الفرا.

٢٧٨- عن أنس، عن عبادة بن الصّامت أنّ النّبيّ ﷺ قال: "مَنْ أَحَبَّ لِقَاءَ اللهِ أَحَبَّ اللَّهُ لِقَاءَهُ وَمَنْ كَرِهَ لِقَاءَ اللَّهِ كَرِهَ اللَّهُ لِقَاءَهُ". قال: فقالت عائشة أو بعض أزواجه: إِنَّا لَنَكْرَهُ الْمَوْتَ قال: "لَيْسَ ذَاكِ، وَلَكِنَّ الْمُؤْمِنَ إِذَا حَضَرَهُ الْمَوْتُ بُشِّرَ بِرِضْوَانِ اللَّهِ وَكَرَامَتِهِ، فإذا / بُشّر بِذَلِك أَحَبَّ لِقَاءَ اللَّهِ وَأَحَبَّ اللَّهُ لِقَاءَهُ، وَإِنَّ الْكَافِرَ إِذَا حَضره الموت بُشِّرَ بِعَذَابِ اللَّهِ وَعُقُوبَتِهِ فَإذا بُشّر بِذَلِك كَرِهَ لِقَاءَ اللَّهِ وَكَرِهَ اللَّهُ لِقَاءَهُ". رواه البخاري ومسلم، وفي الباب عن أبي موسى وأبي هريرة وعائشة(٦). [٢٥٠/أ]

---

(١) نافع بن يزيد الكَلَاعي، أبو يزيد المصري يقال إنه مولى شرحبيل بن حسنة ثقة عابد [سبقت ترجمته بحديث رقم (٩)].

(٢) عيسى بن عبد الرحمن بن فروة وقيل: ابن سَبْرة الأنصاري، أبو عبادة الزرقي متروك. ق. التقريب (رقم الترجمة ٥٣٠٦).

(٣) عبد الله بن لَهِيعة بن عقبة الحضرمي، أبو عبد الرحمن المصري القاضي، صدوق، خلط بعد احتراق كتبه ورواية ابن المبارك وابن وهب عنه أعدل من غيرهما وله في مسلم بعض شيء مقرون. م د ت ق. التقريب (رقم الترجمة ٣٥٦٣).

(٤) النضر بن معبد الجرمي الأزدي، أبو قحذم، عن محمد بن سيرين وأبي قلابة، وعنه: شاذ بن فياض وأبو نعيم، قال أبو حاتم: يكتب حديثه، وقال النسائي: ليس بثقة، التاريخ للبخاري (٨/ ٩٠ رقم الترجمة ٢٢٩٩)، لسان الميزان (٨/ ٢٨٢ رقم الترجمة ٨١٤٩).

(٥) عبد الله بن زيد بن عمرو أبو قلابة، ثقة فاضل، كثير الإرسال [سبقت ترجمته بحديث رقم (٣)].

(٦) طرق الحديث:

الأول: قتادة، عن أنس بن مالك، عن عبادة بن الصامت -رَضِيَٱللَّهُعَنْهُ-:

أ/ همام: رواه البخاري في كتاب الرقاق، باب من أحب لقاء الله أحب الله لقاءه (٦٥٠٧)، وروى مسلم الشطر الأول منه في كتاب الذكر والدعاء.. باب من أحب لقاء الله أحب الله لقاءه.. (١٤-٢٦٨٣)، وأحمد (٢٢٧٤٤)، ورواه عبد بن حميد في "المنتخب من المسند" (١٨٤)، والدارمي في "السنن" (٢٧٩٨)، وابن أبي عاصم في "الآحاد والمثاني" (١٨٦٣)، والبيهقي في "الأسماء والصفات" (١٠٤٧).

ب/ شعبة: أخرجه مسلم (١٤)، وأحمد (٢٢٦٩٦)، والبزار (٢٦٧٩)، والنسائي في "الكبرى" (١٩٧٥)، وله في "السنن" (١٨٣٦).

ورواه أبو يعلى في "المسند" (٣٢٣٥)، والطيالسي (٥٧٥)، ومن طريقه الترمذي (٢٣٠٩)، والبيهقي في "الأسماء والصفات" (١٠٤٨) جميعهم من طرق عن شعبة.

ج/ المعتمر بن سليمان، عن أبيه: رواه الترمذي (١٠٦٦)، والنسائي في "الكبرى" (١٩٧٦)، وله في "السنن" (١٨٣٧)، وابن حبان (٣٠٠٩)، والطبراني في "الأوسط" (٢٨٨٢).

=

حديث عائشة في رابع حديث عبد الله بن هاشم، وحديث أبي هريرة في خامس أفراد ابن شاهين.

٢٧٩- وأما حديث أبي هريرة فروي عن محمد بن عمرو[١]، عن أبي سلمة[٢] عنه، ولفظه: "يقول الله: إِذَا أَحَبَّ الْعَبْدُ لِقَائِي أَحْبَبْتُ لِقَاءَهُ، وَإِذَا كَرِهَ الْعَبْدُ لِقَائِي كَرِهْتُ لِقَاءَهُ". رواه ابن راهوية[٣].

٢٨٠- عن عبد الله بن عمرو بن العاص قال: قال رسول الله ﷺ: "إِيَّاكُمْ وَالْفُحْشَ؛ فَإِنَّ اللهَ لا يُحِبُّ الْفُحْشَ وَلا التَّفَحُّشَ". قِيلَ: يَا رَسُولَ اللَّهِ، أَيُّ الْهِجْرَةِ أَفْضَلُ؟ قَالَ: "أَنْ تَهْجُرَ مَا كَرِهَ رَبُّكَ ...." وذكر الحديث[٤].

الثاني: أبو موسى: أخرجه البخاري (٦٥٠٨)، ومسلم (١٨-٢٦٨٦)، والبزار (٣١٧٣) ثلاثتهم من طرق عن أبي أسامة، عن بريد، عن أبي بردة، عن أبي موسى.

الثالث: أبو هريرة -رضي الله عنه-:

أ/ أبو سلمة: لم أقف على رواية إسحاق بن راهوية، ورواه أحمد (٩٨٢٢)، وإسماعيل بن جعفر في "حديث علي بن حجر" (١٨٥).

ب/شريح بن هانئ: أخرجه مسلم (١٧-٢٦٨٥)، و إسحاق بن راهوية (١٥٨) وَ (١٥٩٠)، وأحمد (٨٥٥٦)، والنسائي في "الكبرى" (١٩٧٣) وَ (١٨٣٤).

ج/ همام: أخرجه أحمد (٨١٣٣)، وابن حبان (٣٠٠٨) كلاهما عن عبد الرزاق، عن معمر.

د/ نفيع أبي رافع الصائغ: أخرجه ابن شاهين في "الخامس من الأفراد" (١٠)، وابن أبي داود في "البعث" (١) كلاهما من طريق بكر بن عبد الله، عن نفيع .

الرابع: عائشة -رضي الله عنها-:

أ/ سعد بن هشام: رواه مسلم في كتاب الذكر والدعاء ..، باب من أحب لقاء الله أحب الله لقاءه.. (١٥-٢٦٨٤)، والبخاري (٦٥٠٧)، وإسحاق بن راهويه (١٣٢٠)، وابن ماجه (٤٢٦٢)، والترمذي (١٠٦٧)، والنسائي في "الكبرى" (١٩٧٧)، وله في "السنن" (١٨٣٨)، وابن حبان (٣٠١٠) جميعهم من طرق عن ابن أبي عروبة، عن قتادة، عن زرارة بن أوفى، عن سعد.

ب/ شريح بن هانئ: أخرجه مسلم (١٦-٢٦٨٤)، والحميدي في "المسند" (٢٢٧)، وإسحاق بن راهوية (١٥٧) ثلاثتهم من طرق عن الشعبي، ورواه أحمد (٢٤١٧٢) وَ(٢٤٢٨٤) وَ (٢٥٧٢٨) وَ (٢٥٩٨٩) من طرق عن عامر، عن شريح.

[١] محمد بن عمرو بن علقمة بن وقاص الليثي المدني، صدوق له أوهام [سبقت ترجمته بحديث رقم (١٨٩)].

[٢] أبو سلمة بن عبد الرحمن بن عوف الزهري المدني، ثقة مكثر [سبقت ترجمته بحديث رقم (١٨٩)].

[٣] سبق تخريجه في الحديث السابق.

[٤] اللفظ للبيهقي في "الأسماء والصفات" (١٠٤٩).

قاله أبو داود الطيالسي عن شعبة، والمسعودي[١]، عن عمرو بن مرّة[٢] قال: سمعت عبد الله بن الحارث[٣] يحدِّث عن أبي كثير الزُّبَيدي[٤]، عن عبد الله بن عمرو بهذا[٥].

ورواه النّسائي، وأبو حاتم بن حبّان.

وهو في كتاب التوبيخ لأبي الشيخ: للمغيرة بن عبد الرحمن[٦]، عن زبيد[٧]، عن أبي كثير الزبيدي.

---

[١] عبد الرحمن بن عبد الله بن عتبة بن عبد الله بن مسعود ، صدوق اختلط قبل موته [سبقت ترجمته بحديث رقم (١٧١)].

[٢] عمرو بن مرة بن عبد الله بن طارق الجملي [سبقت ترجمته بحديث رقم (٢٦٧)].

[٣] عبد الله بن الحارث الزُبيدي النجراني الكوفي المعروف بالمكتب، ثقة. بخ م ٤ . التقريب (رقم الترجمة ٣٢٦٨).

[٤] أبو كثير الزبيدي الكوفي اسمه: زهير بن الأقمر وقيل: عبد الله بن مالك، وقيل: جمهان أو الحارث بن جمهان، مقبول، وقيل إن زهير بن الأقمر غير عبد الله بن مالك فالله أعلم عخ د ت س. التقريب (رقم الترجمة ٨٣٢٣).

[٥] روايات الحديث عن عبد الله بن عمرو:

١/ أبو كثير الزبيدي:

أ/ عبد الله بن الحارث: هذا جزء من حديث أخرجه الطيالسي في "المسند" (٢٣٨٦)، ومن طريقه: المروزي في "تعظيم قدر الصلاة" (٦٣٥)، وابن حبان (٥١٧٦)، والحاكم (٢٦)، والبيهقي في "الأسماء والصفات" (١٠٤٩) واللفظ له، وله في "شعب الإيمان" (١٠٣٤٠)، والخطيب في "البخلاء" (٢)، جميعهم من طريق أبي داود، عن شعبة والمسعودي، عن عمرو بن مرة.

ورواه ابن أبي شيبة في "المصنف" (٢٦٦٠٧) وَ (٣٥٢٤٣)، والبيهقي في "الكبرى" (٧٨١٨)، من طريق شعبة.

ورواه أبو الشيخ الأصبهاني في "التوبيخ" (١٤١)، من طريق المسعودي.

ورواه الطبراني في "الأوسط" (٦٧٥٠) من طريق المغيرة اليشكري، جميعهم عن عبد الله بن الحارث.

ب/ المغيرة، عن زبيد: رواه أبو الشيخ الأصبهاني في "التوبيخ" (١٤٥).

٢/ بكر بن عبد الله المزني: أخرجه البيهقي في "شعب الإيمان" (٧٠٥٥)، والخطيب البغدادي في " البخلاء " (١) كلاهما من طريق محمد بن جحادة، عن بكر.

٣/أبو سبرة الهذلي: رواه الخرائطي في "مساوئ الأخلاق" (٢٧٤) من طريق إسحاق بن راهوية، ومعمر في "الجامع" (٢٠٨٥٢)، ومن طريقه أحمد (٦٨٧٢) وَفي (٦٥١٤)، ومن طريقه الحاكم (٢٥٣)، والطبراني في "الكبير" (١٣/٥٩٣) رقم (١٤٥٠٨)، والبزار في "مسنده" (٢٤٣٥)، والحاكم (٨٥٦٦)، ومن طريقه البيهقي في "البعث والنشور" (١٥٥). ولم أقف على رواية إسحاق بن راهوية في "مسنده".

الحكم على الحديث: صححه الحاكم: وقال: اتفق الشيخان على الاحتجاج بجميع رواته، غير أبي سبرة وهو تابعي كبير. (١/١٤٧).

[٦] المغيرة بن عبد الرحمن، ولعل الصواب كما في رواية الطبراني المغيرة بن عبد الله بن أبي عقيل اليَشْكُري الكوفي، ثقة.م د تم س. التقريب (رقم الترجمة ٦٨٤٢).

[٧] زبيد بن الحارث بن عبد الكريم بن عمرو بن كعب اليامي، أبو عبد الرحمن الكوفي، ثقة ثبت عابد، ع. التقريب (رقم الترجمة ١٩٨٩).

ورواه بكر بن عبد الله المزني[(١)]، عن عبد الله بن عمرو، وهو في المنتقى والأول من حديث أبي الحسن المزني.

وروي من حديث أبي سبرة الهذلي[(٢)]، عن عبد الله بن عمرو.

وهو في الجزء الثاني من مساوئ الأخلاق للخرائطي، ورواه إسحاق بن راهوية، ولفظه: "إِنَّ اللَّهَ لَا يُحِبُّ الْفَاحِشَ وَلَا الْمُتَفَحِّشَ".

٢٨١- عن ابن عمر قال: قال رسول الله ﷺ: "مَا من شيء أَحَبَّ إِلَى اللَّهِ مِنْ أَنْ يُسْأَلَ الْعَافِيَةَ".

أخبرنا أبو نصر. بن الشيرازي، أنبأنا عمر بن محمد السَّهْرَوْردي[(٣)]، أنبأنا هبة الله بن أحمد[(٤)]، أنبأ طراد بن محمد[(٥)]، أنبأ أبو الحسين بن بشران[(٦)]، أنا أبو علي بن صفوان[(٧)]، ثنا ابن أبي الدنيا، ثنا هارون بن سفيان[(١)]، ثنا إسحاق بن منصور[(٢)]، ثنا إسرائيل[(٣)]، عن عبد الرحمن بن أبي بكر[(٤)]،عن نافع، عن ابن عمر بهذا الحديث[(٥)].

---

(١) بكر بن عبد الله المزني، أبو عبد الله البصري، ثقة ثبت جليل. ع. التقريب (رقم الترجمة ٧٤٣).

(٢) سالم بن سلمة، أبو سبرة الهذلي، روى عن عبد الله بن عمرو، ووفد رسولًا على معاوية من زياد، لسان الميزان (٨/٤ رقم الترجمة ٣٣٣٤).

(٣) عمر بن محمد بن عبد الله السَّهْرَوردي، شهاب الدين أبو حفص، أبو عبد الله، شيخ إمام محدث، مات سنة (٦٣٢هـ). انظر: السير (٣٧٣/٢٢ رقم الترجمة ٢٣٩).

(٤) هبة الله بن أحمد بن محمد بن الشبلي، أبو المظفر البغدادي، الشيخ المسند، الدقاق المؤذن، سمع من طراد الزينبي، حدث عنه: شهاب الدين عمر السهروردي، مات سنة (٥٥٧هـ). السير (٣٩٣/٢٠ رقم الترجمة ٢٦٧).

(٥) طراد بن محمد بن علي بن حسن الزينبي، أبو الفوارس القرشي، شيخ إمام، المسند، مات سنة (٤٩١هـ). السير (٣٧/١٩ رقم الترجمة ٢٤).

(٦) علي بن محمد بن عبد الله بن بشران الأموي البغدادي، أبو الحسين، شيخ عالم معدّل مسنِد، قال الخطيب: كان صدوقًا ثبتًا، مات سنة (٤١٥هـ). تاريخ بغداد (٩٨/١٢ رقم الترجمة ٦٥٢٧)، السير (٣١١/١٧ رقم الترجمة ١٨٩).

(٧) الحسين بن صفوان بن إسحاق البرذعي، أبو علي، شيخ محدث ثقة، قال الخطيب: كان صدوقًا [سبقت ترجمته بحديث رقم (٢٤٥)].

(١) هارون بن سفيان بن بشير، أبو سفيان، يعرف بالديك، روى عنه: ابن أبي الدنيا، وكان ثقة، مات سنة (٢٥١هـ).انظر: تاريخ بغداد (٢٤/١٤ رقم الترجمة ٧٣٥٨).

(٢) إسحاق بن منصور السَلولي مولاهم، أبو عبد الرحمن صدوق تكلم فيه للتشيع.ع. التقريب (رقم الترجمة ٣٨٥).

(٣) إسرائيل بن يونس بن أبي إسحاق السبيعي الهمداني، أبو يوسف الكوفي، ثقة تُكلم فيه بلا حجة.ع. التقريب (رقم الترجمة ٤٠١).

(٤) عبد الرحمن بن أبي بكر بن عبيد الله بن أبي مليكة التيمي [المليكي] المدني ضعيف. ت ق. التقريب (رقم الترجمة ٣٨١٣).

(٥) لم أقف على رواية ابن أبي الدنيا ولعلها ضمن كتبه المفقودة، وأخرجه ابن أبي شيبة في "المصنف"(٢٩١٨٦)، والطبراني في "الدعاء"(١٢٩٦)، =

عبد الرحمن هو: المليكي، فيه ضعف.

٢٨٢- وبهذا الإسناد إلى ابن أبي الدنيا قال: حدثني إبراهيم بن راشد[١]، عن يعقوب بن محمد الزهري[٢]، ثنا محمد بن عامر بن خارجة بن عبد الله بن سعد بن أبي وقاص[٣]، عن محمد بن عبد الملك بن زرارة الأنصاري[٤]، عن أبي عبدالرحمن الشامي[٥]، عن عبدالرحمن بن غنم[٦]، عن معاذ بن جبل قال: قال رسول الله ﷺ: "أَكْثِرُوا ذِكْرَ اللهِ عَلَى كُلِّ حَالٍ فَإِنَّهُ لَيْسَ عَمَلٌ أَحَبَّ إِلَى اللهِ وَلَا أَنْجَى لِعَبْدِهِ مِنْ ذِكْرِ اللهِ فِي الدُّنْيَا وَالْآخِرَةِ "[٧].

٢٨٣- وبه قال: حدثني مالك بن سعد[١]، ثنا روح بن عبادة[٢]، ثنا شعبة، عن سعيد الجُريري[٣] قال: سمعت سَوَادَة بن عاصم[٤] يحدِّث عن عبد الله بن الصَّامت[٥]،

والبيهقي في "الدعوات الكبير" (٢٨٥)، ورواه بمعناه الحاكم (١٨٣٣)، ورواه الترمذي في "السنن" (٣٥١٥) جميعهم من طريق عبد الرحمن بن أبي بكر، عن موسى بن عقبة، عن نافع به.

الحكم على الحديث: قال الترمذي: حديث غريب، وضعفه الألباني في "ضعيف الترغيب والترهيب" (٢/٣٦٢) رقم (١٩٧٩).

[١] إبراهيم بن راشد بن سليمان، أبو إسحاق الأدمي، روى عن ابن أبي الدنيا، وكان ثقة، مات سنة (٢٦٤هـ). انظر: تاريخ بغداد (٦/ ٧٢ رقم الترجمة ٣١٠٨).

[٢] يعقوب بن محمد بن عيسى بن عبدالملك الزهري المدني، صدوق كثير الوهم والرواية عن الضعفاء.خت ق. التقريب(رقم الترجمة٧٨٣٤).

[٣] محمد بن عامر بن خارجة بن عبد الله بن سعيد بن أبي وقاص الزهري، لم أجد له ترجمة.

[٤] محمد بن عبد الملك بن زرارة الأنصاري، أبو عبد الله، عن ابن المنكدر، منكر الحديث، التاريخ للبخاري (١/ ١٦٤ رقم الترجمة ٤٨٧).

[٥] شهر بن حوشب الأشعري، الشامي مولى أسماء بنت يزيد، صدوق كثير الإرسال والأوهام. بخ م ٤التقريب (رقم الترجمة ٢٨٣٠).

[٦] عبد الرحمن بن غَنْم الأشعري، مختلف في صحبته، وذكره العجلي في كبار ثقات التابعين. خت ٤ . التقريب (رقم الترجمة ٣٩٧٨).

[٧] لم أقف على رواية ابن أبي الدنيا، ومن طريقه البيهقي في "شعب الإيمان" (٥١٧) واللفظ له، ثم قال: وفي معناه من وجه آخر ضعيف مرفوعًا، ورواه ابن عساكر في "فضيلة ذكر الله" (١٢) من طريق عبد الرحمن بن غنم به.

الحكم على الحديث: قال الألباني في "الضعيفة" موضوع. وعزاه للضياء في المختارة ولم أجده فيها. (٦/ ١٢٤) رقم (٢٦١٧).

[١] مالك بن سعد القيسي، أبو غسان البصري، صدوق. س. التقريب (رقم الترجمة ٦٤٣٩).

[٢] روح بن عبادة بن العلاء بن حسان القيسي أبو محمد البصري ثقة فاضل له تصانيف [سبقت ترجمته بحديث رقم (٤٨)].

[٣] سعيد بن إياس الجُريري، أبو مسعود البصري، ثقة اختلط قبل موته بثلاث سنين.ع. التقريب (رقم الترجمة ٢٢٧٣).

[٤] سوادة بن عاصم العنزي، أبو حاجب البصري، صدوق يقال إن مسلما خرج له. م٤. التقريب (رقم الترجمة ٢٦٨١).

[٥] عبد الله بن الصامت الغفاري البصري، ثقة. خت م ٤. التقريب (رقم الترجمة ٣٣٩١).

عن أبي ذرّ، عن النّبيّ ﷺ قال: "مِنْ أَحَبِّ الْكَلَامِ إِلَى اللهِ أَنْ يَقُولَ الْعَبْدُ: سُبْحَانَ رَبِّي وَبِحَمْدِهِ"[١].

أخبرناه متصلًا المحمد، أن ابن أبي الهيجاء، وعمّ أبي[٢] قالا: أنا الكِنْدي، أنا عبد المعز[٣]، أنبأ زاهر، أنا الكَنْجَروذي، أنبأ بشر بن محمد[٤]، أنا أبو بكر بن خزيمة، ثنا مالك بن سعد .... فذكره، وقال: "سبحان الله وبحمده"[٥]. رواه مسلم.

وهو عندنا في الثاني من حديث الفاكهي[١].

ورواه أبو يحيى بن أبي مسرَّة[٢]، عن عمَّار بن عبد الجبار[٣]، عن شعبة، عن سعيد الجريري، عن أبي عبد الله العنزي، عن عبد الله بن الصامت.

---

[١] طرق الحديث: شعبة، عن سعيد الجريري (أبو مسعود): له عدة طرق –سأكتفي بما ذكره المصنف-:

١. روح بن عبادة: رواه النّسائي بلفظه في "الكبرى" (١٠٥٩٢)، وله في "عمل اليوم والليلة" (٨٢٥)، ولم أقف على رواية ابن أبي الدنيا.

٢.عمار بن عبد الجبار: رواه أبو محمد الفاكهي في "الفوائد" (١٢٠)، ومن طريقه ابن بشران في "الأمالي-الجزء الأول" (١٣١) وَ (٥٨٠)، ورواه البزار (٣٩٦٧).

٣. يحيى بن أبي بكير: رواه ابن أبي شيبة في "المصنف" (٢٩٤١٨) وَ (٣٥٠٤٣)، ومن طريقه مسلم في كتاب الذكر والدعاء، باب فضل سبحان الله وبحمده (٨٥-٢٧٣١)، جميعهم من طرق عن شعبة، عن الجريري، بهذا الإسناد.

٤. آدم بن إياس: رواه البخاري في "الأدب المفرد" (٦٣٨) كما أورده المصنف عنه. وصححه الألباني.

[٢] محمد بن المحب عبد الله بن أحمد السعدي المقدسي، أبو عبد الله، سمع على محمد بن عبد الهادي، ومحمد بن إسماعيل خطيب مردا، وعلى الفخر علي بن البخاري، مات سنة (٧٢٦هـ). انظر: معجم الشيوخ للذهبي (١٩٨/٢)، ذيل التقييد (١٣٣/١رقم الترجمة ٢١٣).

[٣] عبد المعز بن محمد بن أبي الفضل بن أحمد الساعدي الهروي، أبو روح البزاز [سبقت ترجمته بحديث رقم (١٩٠)].

[٤] بشر بن محمد بن محمد بن ياسين، أبو القاسم الباهلي، إمام قاضي، مات سنة (٣٧٨هـ). انظر: السير (٣٢٨/١٦ رقم الترجمة ٢٣٧).

[٥] لم أقف على رواية ابن خزيمة ولعلها في كتاب "الدعاء" وهو مفقود.

[١] عبد الله بن محمد بن العباس، أبو محمد الفاكهي، روى عنه الحاكم، وله تصانيف في أخبار مكة، مات سنة (٣٥٣هـ). السير (٤٤/١٦ رقم الترجمة ٢٩).

[٢] عبد الله بن أحمد بن أبي مسرَّة، أبو يحيى المكي، المحدّث المسند، سمع: أبا عبد الرحمن المقرئ، والحميدي، وعنه: أبو القاسم البغوي وأبو محمد الفاكهي، مات سنة (٢٧٩هـ). السير (٦٣٢/١٢ رقم الترجمة ٢٥٢).

[٣] عمار بن عبد الجبار، أبو الحسن المروزي، نزل بغداد مدة وحدث بها، ثم انتقل إلى مكة، سمع شعبة بن الحجاج، صدوق، مات سنة (٢١١هـ). تاريخ بغداد (٢٤٨/١٢ رقم الترجمة ٦٧٠٢)، تاريخ الإسلام (٤٠٩/٥ رقم الترجمة ٢٩١).

٢٨٤- ورواه البخاري في الأدب عن آدم، عن شعبة، عن الجريري : "أَحَبُّ الْكَلَامِ إِلَى اللهِ: سُبْحَانَ اللهِ لَا شَرِيكَ لَهُ، لَهُ الْمُلْكُ وَلَهُ الْحَمْدُ، وَهُوَ عَلَى كُلِّ شَيْءٍ قَدِيرٌ، لَا حَوْلَ وَلَا قُوَّةَ إِلَّا بِاللهِ، سُبْحَانَ اللهِ وَبِحَمْدِهِ"[١].

٢٨٥- وبه قال ابن أبي الدنيا: حدثني أبو عبيدة عبد الوارث بن عبد الصمد[٢]، حدثني أبي[٣]، حدثني أبي[٤]، عن ليث[٥]، عن عبد الرحمن بن ثروان[٦]، عن هزيل بن شرحبيل[٧]، عن ابن مسعود قال: قال موسى صلى الله عليه: "رَبِّ، أَيُّ الْأَعْمَالِ أَحَبُّ إِلَيْكَ أَنْ أَعْمَلَ؟ قال: تَذْكُرِنِي فَلَا تَنْسَانِي"[٨].

٢٨٦- وقال قابوس[١]، عن أبيه[٢]، عن ابن عباس: قَالَ مُوسَى حِينَ كَلَّمَ رَبَّهُ: أَيْ رَبِّ، أَيُّ عِبَادِكَ أَحَبُّ إِلَيْكَ؟ قال: "أَكْثَرُهُمْ لِي ذِكْرًا"، قال: أَيْ رَبِّ فَأَيُّ عِبَادِكَ أَحْكَمُ؟ قال: "الَّذِي يَقْضِي عَلَى نَفْسِهِ كَمَا يَقْضِي عَلَى النَّاسِ"، قال: رَبِّ فَأَيُّ عِبَادِكَ أَغْنَى؟ قَالَ: "الرَّاضِي بِمَا أَعْطَيْتُهُ"[٣]. في العشرين من البشرانيات.

---

[١] تقدم تخريجه في الحديث السابق.

[٢] أبو عبيدة عبد الوارث بن عبد الصمد بن عبد الوارث، صدوق. م ت س ق. التقريب (رقم الترجمة ٤٢٥٢).

[٣] عبد الصمد بن عبد الوارث بن سعيد العنبري، صدوق ثبت في شعبة [سبقت ترجمته بحديث رقم (٧١)].

[٤] عبد الوارث بن سعيد بن ذكوان العنبري، ثقة ثبت رمي بالقدر ولم يثبت عنه [سبقت ترجمته بحديث رقم (٧١)].

[٥] الليث بن أبي سليم بن زنيم، صدوق اختلط جدًا ولم يتميز حديثه فترك. [سبقت ترجمته بحديث رقم (٢)].

[٦] عبد الرحمن بن ثَرْوان أبو قيس الأودي الكوفي، صدوق ربما خالف. خ ٤. التقريب (رقم الترجمة ٣٨٢٣).

[٧] هزيل بن شرحبيل الأودي، الكوفي، ثقة مخضرم. خ ٤. التقريب (رقم الترجمة ٧٢٨٣).

[٨] لم أقف على رواية ابن أبي الدنيا، وبمعناه مطولًا رواه الضبي في "الدعاء" (١٠٢).

الحكم على الحديث: لم أجد لعلماء الحديث حكمًا عليه.

[١] قابوس بن أبي ظَبْيان الجَنْبي الكوفي، فيه لين. بخ د ت. التقريب (رقم الترجمة ٥٤٤٥).

[٢] حصين بن جندب بن الحارث الجَنْبي أبو ظَبْيان الكوفي، ثقة. ع. التقريب (رقم الترجمة ١٣٦٦).

[٣] رواه ابن بشران في" الأمالي-الجزء الثاني" (١١٢٩)، وابن أبي شيبة في "المصنف" (٣٤٢٨٦)، وابن السني في "القناعة" (٢٢)، والبيهقي في "شعب الإيمان" (٩٨٦٥)، وأبي عبيد في "الخطب والمواعظ" (٣٩).

الحكم على الحديث: لم أجد للعلماء حكمًا عليه.

٢٨٧- وقال سفيان الثوري: ثنا بعض أشياخنا في قول الله عزوجل: ﴿وَأَحْسِنُوٓاْ إِنَّ ٱللَّهَ يُحِبُّ ٱلْمُحْسِنِينَ ١٩٥﴾ [سورة البقرة:١٩٥] قال: أحسنوا بالله الظن(١).

٢٨٨- وقال سفيان: لما نزلت ﴿وَءَاتُواْ حَقَّهُۥ يَوْمَ حَصَادِهِۦ﴾ جعل ثابت بن قيس بن شمّاس(٢) يعطي لا يجيءُ أحدٌ إلا أعطاه، فنزلت ﴿وَلَا تُسْرِفُوٓاْ إِنَّهُۥ لَا يُحِبُّ ٱلْمُسْرِفِينَ ١٤١﴾ [سورة الأنعام:١٤١] قال: ابق لعيالك(٣).

(١) رواه الثوري في "تفسيره" (١/ ٥٩).

(٢) ثابت بن قيس بن شمّاس، أنصاري خزرجي خطيب الأنصار من كبار الصحابة بشره النّبيّ ﷺ بالجنة، واستشهد باليمامة فنفذت وصيته بمنام رآه خالد بن الوليد رضي الله عنهما خ د س. التقريب (رقم الترجمة ٨٢٥).

(٣) رواه الثوري في "تفسيره" (١/ ١٠٩).

/ الجزء السابع من كتاب الصِّفات وغير ذلك [٢٥٢/ب]

بسم الله الرَّحمن الرَّحيم

ناولنيه وما قبله وما بعده نظام الدين ابن مفلح[(١)] بإجازته من المخرج في المحرم سنة سبعين. كتبه: يوسف بن عبد الهادي[(٢)].

---

(١) عمر بن إبراهيم بن محمد بن مفلح، أبو حفص، نظام الدين، شيخ إمام واعظ، قاضي القضاة، له حضورًا على الشيخ الصامت، وقرأ البخاري عليه وأجازه، ووجد سماعه منه في (المنتقى على مسند الحارث بن أسامة) وَ (مشيخة المُطعم) مات سنة (٨٧٢هـ). انظر: المقصد الأرشد (٢/٢٩٢ رقم الترجمة ٨٠١). والجوهر المنضد في طبقات متأخري أصحاب أحمد (ص ١٠٦ رقم الترجمة ١١٨).

(٢) يوسف بن حسن بن أحمد بن عبد الهادي الصالحي، الشيخ الإمام العلامة المصنف، الشهير بابن المبرد، وكان الغالب عليه علم الحديث والفقه، وشارك في النحو والتصريف، والتصوف والنحو، وله مؤلفات كثيرة وغالبها أجزاء، مات سنة (٩٠٩هـ). انظر: الكواكب السائرة بأعيان المئة العاشرة (١/٣١٧ رقم الترجمة ٦٣٩).

١٢- باب ما ورد في أنَّ اللهَ يعجب

قال الله تعالى: ﴿ بَلْ عَجِبْتُ وَيَسْخَرُونَ ﴿١٢﴾ ﴾ [سورة الصافات:١٢] في قراءة حمزة[١] والكسائي[٢]، وكذا كان ابن مسعود يقرؤها، رواها الأعمش، عن أبي وائل[٣] عنه[٤].

٢٨٩- قال أبو عبيد القاسم بن سلّام[٥]: سمعت الكسائي يخبر عن زائدة[٦]، عن الأعمش، عن شقيق بن سلمة قال: قرأت عند شريح[٧] ﴿ بَلْ عَجِبْتُ وَيَسْخَرُونَ ﴿١٢﴾ ﴾ [قال شريح:[٨]] "إِنَّ اللَّهَ لَا يَعْجَبُ مِنْ الشَّيْءِ إِنَّمَا يَعْجَبُ مَنْ لَا يَعْلَمُ"، قال الأعمش: فذكرت ذلك لإبراهيم[٩] فقال: إنَّ شريحًا كان يعجب بعلمه، وكان عبد الله أعلم منه، وكان .... يقرأ ﴿ بَلْ عَجِبْتُ ﴾ بضم التاء.

تابعه جرير، عن الأعمش[١٠].

---

[١] حمزة بن حبيب بن عمارة بن إسماعيل الزيات، أبو عمارة الكوفي، أحد القراء السبعة، كان إمامًا حجة قيمًا بكتاب الله، حافظًا للحديث، بصيرًا بالفرائض والعربية، قرأ القرآن على حمران بن أعين، وجعفر الصادق، وقرأ عليه: الكسائي وسليم بن عيسى، مات سنة (١٥٦هـ). انظر: معرفة القراء الكبار (ص٦٦ رقم الترجمة ٥).

[٢] علي بن حمزة بن عبد الله الكسائي، أبو الحسن الأسدي، الكوفي، المقرئ النحوي، أحد الأعلام، سمع من جعفر الصادق والأعمش، وقرأ القرآن وجوّده على حمزة الزيات، وقرأ على أبي بكر بن عياش، وقرأ عليه: أبو عمر الدوري ، وله كتاب (معاني القرآن) وَ (القراءات)، مات سنة (١٨٩هـ). انظر: معرفة القراء الكبار (ص٧٢ رقم الترجمة ٧).

[٣] شقيق بن سلمة الأسدي أبو وائل، ثقة مخضرم [سبقت ترجمته بحديث رقم(٢٢)].

[٤] انظر حول هذه القراءة: علل القراءات (٢/٥٧٤)، وتفسير الطبري ت شاكر (٢١/٢٢-٢٣)، الحجة للقراء السبعة (٦/٥٣)، والوافي في شرح الشاطبية (ص٣٥١).

[٥] القاسم بن سلّام البغدادي، أبو عبيد، الإمام المشهور، ثقة فاضل مصنف. خت د ت. التقريب (رقم الترجمة ٥٤٦٢).

[٦] زائدة بن قدامة الثقفي، أبو الصلت الكوفي، ثقة ثبت، صاحب سنة.ع. التقريب (رقم الترجمة ١٩٨٢).

[٧] شريح بن الحارث بن قيس الكوفي النخعي القاضي، أبو أمية، مخضرم ثقة، وقيل له صحبة. بخ س. التقريب (رقم الترجمة ٢٧٧٤).

[٨] مطموسة من المخطوط أصابها بلل.

[٩] إبراهيم بن سويد النخعي، ثقة، لم يثبت أن النسائي ضعفه. م٤. التقريب (رقم الترجمة ١٨٤).

[١٠] رواه ابن أبي حاتم في "التفسير" (١٨١٥٠)، من طريق الأعمش، ورواه عبد الرزاق في "تفسيره" (٢٥١١)، عن الثوري، عن الأعمش.
وأورده الفراء في "معاني القرآن" (٢/٣٨٤)، عن مندل العنزي، عن الأعمش.
ورواه الحاكم في "المستدرك" (٣٦٠٨)، ومن طريقه البيهقي في "الأسماء والصفات" (٩٩١) من طريق جرير، عن الأعمش بلفظ: "فقال: إِنَّ شُرَيْحًا كَانَ يُعْجِبُهُ رَأْيُهُ، إِنَّ عَبْدَ اللَّهِ كَانَ أَعْلَمَ مِنْ شُرَيْحٍ".
الحكم على الحديث: قال الحاكم: حديث صحيح على شرط الشيخين لم يخرجاه، ووافقه الذهبي.

٢٩٠- قال أبو عبيد: وسمعت الكسائي يخبر عن زائدة، عن الأعمش أنَّ ابن عباس قرأها كذلك ﴿ بَلۡ عَجِبۡتُ﴾ وسمعته يخبر الفريابي عن سفيان، عن أبي إسحاق، قال: سمعت عبد الله بن مغفل[(١)] يقرأها كذلك أيضًا ﴿ بَلۡ عَجِبۡتُ﴾[(٢)].

قال الأعمش: وكان إبراهيم، ويحيى بن وثّاب[(٣)] يقرأ (...)[(٤)] كذلك ﴿ بَلۡ عَجِبۡتُ﴾ وهي قراءة الأعمش، وحمزة، والكسائي، وأما أبو جعفر[(٥)]، وشيبة[(٦)]، ونافع[(٧)]، وعاصم[(٨)]، وأبو عمرو[(٩)] يقرأونها ﴿عَجِبۡتَ ﴾ بالنَّصب[(١٠)].

---

(١) عبد الله بن مغفل بن عبد نَهْم، أبو عبد الرحمن المزني، صحابي بايع تحت الشجرة.ع. التقريب (رقم الترجمة ٣٦٣٨).

(٢) لم أقف على هذا القول فيما بين يدي من كتب.

(٣) يحيى بن وثّاب الأسدي الكوفي القارئ العابد، أخذ القراءة عرضًا عن علقمة والأسود ومسروق، قرأ عليه الأعمش وطلحة بن مصرف وأبو حصين الأسدي، مات سنة (١٠٣هـ). انظر: معرفة القراء الكبار (ص٣٣).

(٤) كلمة أصابها بلل.

(٥) يزيد بن القعقاع، أبو جعفر القارئ، أحد العشرة، مدني مشهور، قرأ القرآن، على مولاه عبد الله بن عياش بن أبي ربيعة، وعلى أبي هريرة وابن عباس رَضِيَ اللَّهُ عَنْهُمْ، عن قراءتهم على أبي بن كعب، قرأ عليه نافع بن أبي نعيم، وسليمان بن مسلم بن جماز، وعيسى بن وردان الحذار، مختلف في تاريخ وفاته ما بين سنة (١٢٧-١٣٣هـ). انظر: معرفة القراء الكبار (ص٤٠).

(٦) لعله شيبة بن نصاح بن سرجس بن يعقوب المدني، الإمام المقرئ، مولى أم سلمة- رضي الله عنها-، وأحد شيوخ نافع في القراءة، وقاضي المدينة ومقرئها مع أبي جعفر، قرأ القرآن على عبد الله بن عياش بن أبي ربيعة، وقرأ عليه: نافع وإسماعيل بن جعفر وسليمان بن جماز، مات سنة (١٣٠هـ). انظر: معرفة القراء الكبار (ص٤٤).

(٧) نافع بن عبد الرحمن بن أبي نعيم المدني، أبو رويم المقرئ، أحد الأعلام، قرأ على طائفة من تابعي أهل المدينة، وأقرأ الناس دهرًا طويلًا، قال عبد الله بن أحمد بن حنبل: سألت أبي: أي القراءة أحب إليك؟ قال: قراءة أهل المدينة، فإن لم يكن فقراءة عاصم. مات سنة (١٦٩هـ). انظر: معرفة القراء الكبار (ص٦٤).

(٨) عاصم بن أبي النجود الأسدي مولاهم أبو بكر الكوفي، الإمام القارئ، أحد الأئمة السبعة، واسم أمه بهدلة على الصحيح، وهو معدود في التابعين، قرأ القرآن على أبي عبد الرحمن السلمي، وزر بن حبيش الأسدي، وقرأ عليه خلق كثير فإنه تصدى لإقراء كتاب الله تعالى، منهم الأعمش، وأبو بكر بن عياش وحفص بن سليمان، مات سنة (١٢٨هـ). انظر: معرفة القراء الكبار (ص٥١).

(٩) أبو عمرو بن العلاء المازني المقرئ النحوي البصري، مقرئ أهل البصرة، أخذ القراءة عرضًا على مجاهد وسعيد بن جبير وعطاء وعكرمة وابن كثير، قرأ عليه خلق كثير؛ منهم: يحيى اليزيدي، وعبد الله بن المبارك، مات سنة (١٥٤هـ). انظر: معرفة القراء الكبار (ص٥٨).

(١٠) وكذلك وافق خلف العاشر حمزة والكسائي في القراءة بضم التاء، وقرأ بقية القراء العشر بفتحها. النشر في القراءات العشر (٢/٣٥٦).

٢٩١- قال أبو عبيد: وقراءتنا هي الأولى ﴿عَجِبْتُ﴾ للذي روينا عن ابن مسعود، وابن عباس ومن وافقهما، والشاهد عليها مع هذا قول الله تبارك وتعالى: ﴿۞ وَإِن تَعۡجَبۡ فَعَجَبٞ قَوۡلُهُمۡ﴾ [سورة الرعد:٥] فأخبر جلَّ جلاله أنَّه عجب، ومما يزيده تصديقًا الحديث المرفوع: "عجب الله البارحة من فلانة وفلان"[١].

وقال أبو زكريا الفراء[٢]: وقد روى قصة شريح، عن مندل بن علي العنزي، عن الأعمش "والرفع أحبّ إلينا لأنها قراءة علي وعبد الله وابن عباس، والعَجب وإن أُسند إلى الله فليس معناه من الله كمعناه من العباد، ألا ترى أنه قال: ﴿فَيَسۡخَرُونَ مِنۡهُمۡ سَخِرَ ٱللَّهُ مِنۡهُمۡ﴾ [سورة التوبة:٧٩] وليس السُّخريُّ من الله كمعناه من العباد، وكذلك قوله: ﴿ٱللَّهُ يَسۡتَهۡزِئُ بِهِمۡ﴾ [سورة البقرة:١٥] ليس ذلك من الله كمعناه من العباد ففي ذا بيان لكسر قول[٣] شريح [٤].

٢٩٢- وقال ابن أبي حاتم -في الرَّد على الجهمية[٥]-: حدثنا أبي[٦]، ثنا محمد بن عمرو أبو غسان زنيج[٧] قال: سمعت مت يعني محمد بن عبد الرحمن[٨] يذكر الجهمية يعني: بأمر عظيم ويجهّم عليهم،

---

(١) هذا جزء من حديث أخرجه البخاري في كتاب التفسير، باب ﴿وَيُؤۡثِرُونَ عَلَىٰٓ أَنفُسِهِمۡ﴾ (٤٨٨٩)، وقول ابن عبيد ذكره أبو زرعة في "حجة القراءات" (ص٦٠٧).

(٢) يحيى بن زياد بن عبد الله الأسدي مولاهم الكوفي، نزيل بغداد، الفراء النحوي المشهور، صدوق. [سبقت ترجمته في بداية الباب (٩)].

(٣) معنى (لكسر قول): أي: إصعاقه وتزييفه.

(٤) الفراء في "معاني القرآن" (٣٨٤/٢)، وذكره البيهقي في "الأسماء والصفات" (٤١٥/٢) رقم (٩٩٢).

(٥) الجهمية: وهم أتباع الجهم بن صفوان، وسمّوا جهمية: لأن الجهم بن صفوان كان أول من اشتق معتقدهم من كلام السمنية- صنف من العجم كانوا شككوه في دينه حتى ترك الصلاة أربعين يومًا- وقد أتى ببدع كثيرة منها: أن الإيمان هو المعرفة بالله تعالى، وأن الكفر هو الجهل به فقط، وزعم أنَّ الجنة والنار لم يخلقهما الله بعد، وأنهما تفنيان بعد خلقهما، وقال بالإجبار والاضطرار إلى الأعمال وأنكر الاستطاعات كلها، وأنكروا الميزان والشفاعة، والقول بخلق القرآن، وامتنع من وصف الله تعالى بأنه شيء أو حيّ أو عالم أو مريد. . انظر: التنبيه والرد على أهل الأهواء والبدع (ص٩٦) وما بعدها، والفرق بين الفرق (ص١٩٩).

(٦) محمد بن إدريس بن المنذر الحنظلي، أبو حاتم الرازي، أحد الحفاظ. د س فق. التقريب (رقم الترجمة ٥٧١٨).

(٧) محمد بن عمرو بن بكر الرازي، أبو غسان زنيج، ثقة. م د ق. التقريب (رقم الترجمة ٦١٨٠).

(٨) محمد بن عبد الرحمن، بن موسى النيسابوري، أبو عبد الله. ولم يذكر فيه جرحًا ولا تعديلًا. تاريخ نيسابور (رقم الترجمة ٥٥٧).

ويقول يعجبني أن أقرأ ﴿ بَلْ عَجِبْتُ وَيَسْخَرُونَ ﴿١٢﴾﴾ [سورة الصافات:١٢] خلافًا للجهمية، وكان يفضل عليٌ الكسائي في زمانه[١].

قلت: مت هذا يكنى أبا عبد الله أحد القراء له ترجمة في تاريخ نيسابور.

٢٩٣- وقال أبو المثنى معاذ بن المثنى بن معاذ بن معاذ العنبري[٢]: ثنا سليمان بن حرب[٣]، ثنا جرير بن حازم[٤]، عن سليمان الأعمش، عن أبي وائل سمعت شريحًا يقرأ﴿ بَلْ عَجِبْتَ وَيَسْخَرُونَ ﴿١٢﴾﴾ فقلت له: إنّما سمعت عبد الله يقرأ ﴿ بَلْ عَجِبْتُ وَيَسْخَرُونَ ﴿١٢﴾﴾ قال: فلم يرجع شريح عن قرآته[٥].

وقال تعالى: ﴿فَمَآ أَصۡبَرَهُمۡ عَلَى ٱلنَّارِ ﴿١٧٥﴾﴾ [سورة البقرة:١٧٥]، وقال تعالى: ﴿۞ وَإِن تَعۡجَبۡ فَعَجَبٞ قَوۡلُهُمۡ ﴾ [سورة الرعد:٥]، ولا يلزمه شيء مما يلزم تعجب المخلوقين، لأنَّ الله ليس كمثله شيء لا في ذاته، ولا في صفاته سبحانه وتعالى عما يقول المشبّهة والمعطلة عُلوًا كبيرًا .

فلا يجمع بين صفاته وصفات خلقه إلا مجرد التَّسمية، فنحنُ لنا عِلم وقدرة وسمع وبصر. ورضىً وغضب وتعجّبٌ حقيقة، وهي أعراض كما تناسِب ذواتنا، والله عزوجل له علم وقدرة وسمع وبصر ورضى وغضب وتعجب حقيقة غير أعراض، كما تناسب ذاته، لكنا لا نعلم حقيقتها وكيفيتها وما هيتها لأنا إذا كنا لا نعلم حقيقة الموصوف وكيفيته وكنهه فكيف نعلم صفاته، فإذا كان إثبات ذاته إثبات وجود حقيقة، لا إثبات كيفية وماهية، فكذلك إثبات جميع ما وصف به نفسه إثبات وجود حقيقة لا إثبات كيفية وتحديد.

---

(١) كتاب الرد على الجهمية لابن أبي حاتم مفقود، وقد جمع الدكتور فهد النمري بعض أحاديث الكتاب.

(٢) معاذ بن المثنى بن معاذ بن معاذ العنبري، أبو المثنى، ثقة متقن، سمع: القعنبي، ومحمد بن كثير، وعنه: أبو بكر الشافعي، والطبراني، مات سنة (٢٨٨هـ). انظر: السير (١٣/٥٢٧ رقم الترجمة ٢٥٩).

(٣) سليمان بن حرب الأزدي الواشحي، البصري، قاضي مكة، ثقة إمام حافظ.ع. التقريب (رقم الترجمة ٢٥٤٥).

(٤) جرير بن حازم بن زيد بن عبد الله الأزدي، أبو النضر البصري، ثقة، لكن في حديثه عن قتادة ضعف، وله أوهام إذا حدث من حفظه. التقريب (رقم الترجمة ٩١١).

(٥) لم أقف على هذه الرواية.

٢٩٤- وقد ورد في السُّنة غير حديث " إنَّ اللهَ يَعْجَبُ ".

٢٩٥- قرأت على محمد بن أحمد بن عثمان[(١)] قال: قرأت على عمر بن عبد المنعم[(٢)]، عن أبي اليُمن الكِنْدِي، أنبأ أبو الفتح بن البيضاوي[(٣)]، أنا ابن النَّقُّور، أنا عيسى بن علي الوزير[(٤)]، ثنا البغوي، ثنا كامل بن طلحة[(٥)]، ثنا حماد بن سلمة، ثنا محمد بن زياد[(٦)] سمعت أبا هريرة يقول: سمعت / أبا القاسم ﷺ [٢٥٣/أ] يقول: "عَجِبَ رَبُّنَا مِنْ قَوْمٍ يُقَادُونَ إِلَى الْجَنَّةِ فِي السَّلَاسِلِ[(٧)]" وهذا حديث صحيح رواه شعبة وغيره، عن محمد بن زياد.

هو في جزء السراج، وفي جزء ابن الغِطْريف[(٨)] قالا: سمعت حديث البغوي[(٩)].

(١) محمد بن أحمد بن عثمان بن قايماز، أبو عبد الله، المعروف بالذهبي، سمع على عمر بن عبد المنعم معجم ابن جميح، صنف التصانيف الكثيرة المفيدة، مها (تاريخ الإسلام) وَ (سير النبلاء) وَ (طبقات الحفاظ)، مات سنة (٧٤٨هـ). انظر: ذيل التقييد (١/ ٥٣ رقم الترجمة ٣٩).

(٢) عمر بن عبد المنعم بن عمر بن عبد الله، أبو حفص الدمشقي، ابن القواس، الشيخ المعمر، مسند الشام، سمع من الكندي وابن البناء، مات سنة (٦٩٨هـ). انظر: تاريخ الإسلام (١٥/ ٨٧٧ رقم الترجمة ٥٢٩).

(٣) عبد الله بن محمد بن محمد البغدادي، أبو الفتح ابن البيضاوي، إمام قاضي، قال السمعاني: شيخ صالح متواضع متثبت، مات سنة (٥٣٧هـ). السير (٢٠/ ١٨٢ رقم الترجمة ١١٧).

(٤) عيسى بن علي بن عيسى بن الجراح البغدادي، أبو القاسم الوزير، الشيخ العالم المسند، قال الخطيب: كان ثبت السماع، صحيح الكتاب، مات سنة (٣٩١هـ). السير (١٦/ ٥٤٩ رقم الترجمة ٤٠١).

(٥) كامل بن طلحة الجحدري، أبو يحيى البصري، نزيل بغداد، لا بأس به. [سبقت ترجمته بحديث رقم (١٩٦)].

(٦) محمد بن زياد الجمحي مولاهم، أبو الحارث المدني، نزيل البصرة، ثقة ثبت، ربما أرسل. ع. التقريب (رقم الترجمة ٥٨٨٨).

(٧) فوائد من الحديث: * فيه إثبات العجب لله عزوجل، فالله تعالى يعجب لا كعجب المخلوق. المنحة في شرح البخاري (٦/ ٢٧٤).

* قال ابن الجوزي: معناه: أنهم أسروا وقيدوا، فلما عرفوا صحة الإسلام دخلوا طوعًا فدخلوا الجنة، فكان الإكراه على الأسر والتقييد هو السبب الأول، وكأنه أطلق على الإكراه التسلسل، ولما كان هو السبب في دخول الجنة أقام المسَّبب مقام السبب. فتح الباري (٦/ ١٤٥).

(٨) محمد بن أحمد بن حسين، أبو أحمد الجرجاني، الحافظ المجوِّد، صنَّف (الصحيح على المسانيد) [سبقت ترجمته بحديث رقم (٢٠٩)].

(٩) روايات الحديث: ١/ حماد بن سلمة: رواه أحمد (٨٠١٣) وَ(٩٢٧١) وَ (٩٧٨٣)، وأبو داود في "السنن" (٢٦٧٧)، والبزار (٩٥٨)

٢/ شعبة: رواه البغوي في "شرح السنة" (٢٧١١)، ورواه البخاري في كتاب الجهاد والسِّيَر، باب الأسارى في السلاسل (٣٠١٠)، وأحمد (٩٨٨٩)، وابن أبي شيبة في "المصنف" (٣٤١١٣)، والبيهقي في "الأسماء والصفات" (٩٩٤)، وابن بطة في "الإبانة الكبرى" (١٠٢)، والأصبهاني في"المحجة في بيان المحجة" (٢٧١)

٣/ الربيع بن مسلم: رواه ابن الغطريف في "الجزء" (٥٨)، وابن حبان (١٣٤) .

٢٩٦- أخبرني أبو عبد الله محمد بن أحمد الفارقي، قال: حدثنا أبو المعالي أحمد بن إسحاق الهمداني[١] بمصر، أنبأ زيد بن يحيى البيع[٢] ببغداد، أنا ابن قَفَرْجَل[٣]، أنبأ محمد بن أبي عثمان[٤]، أنبأ أبو محمد البيع[٥]، ثنا المحاملي[٦]، ثنا يوسف بن موسى[٧]، ثنا جرير[٨]، عن منصور[٩]، عن أبي إسحاق[١٠]، عن علي بن ربيعة الأسدي[١١] قال: رأيت عليًا رَضِيَٱللَّهُعَنْهُ، أتى بِدَابَّةٍ فَوَضَعَ رِجْلَهُ فِي الرِّكَابِ، فقَالَ: بِسْمِ اللهِ، فَلَمَّا اسْتَوَى عَلَيهَا، قَالَ: الْحَمْدُ لِلَّهِ .... فذكره وقال فيه: قُلْتُ يا رسول الله: مما استضحكْتْ؟ قال: "يَعْجَبُ رَبِّنَا مِنْ قَوْلِ عَبْدِهِ سُبْحَانَكَ إِنِّي قَدْ ظَلَمْتُ نَفْسِي، فَاغْفِرْ لِي، إِنَّهُ لَا يَغْفِرُ الذُّنُوبَ إِلَّا أَنْتَ" قال: "عَلِمَ عَبْدِي أَنَّ لَهُ رَبًّا يَغْفِرُ الذُّنُوبَ"[١٢].

---

[١] أحمد بن إسحاق الهمداني، أبو المعالي الأبرقُوهي، المقرئ، انتهى إليه علو الإسناد مع الخير والتواضع، والقناعة والصفات الحميدة، مات سنة (٧٠١هـ). معجم المختص بالمحدثين (ص١٥).

[٢] زيد بن يحيى بن أحمد بن عبيد الله الأزجي، أبو بكر البيّع، قال الخطيب: كان يكشط اسم أخيه عبد المنعم من طباق السماع ويكتب اسمه موضعه بقلم غليظ ودواة ردية.مات سنة (٦٢١هـ). تاريخ بغداد (٢١/٨٨ رقم الترجمة ٧٩)، السير (٢٢/١٧٦ رقم الترجمة ١١٦).

[٣] أحمد بن المبارك بن عبد الباقي بن قَفَرْجَل، أبو القاسم البغدادي، الشيخ الثقة، المسند المقرئ، وكان شيخًا مستورًا لا بأس به، مات سنة (٥٦٥هـ). السير (٢٠/٣٥٦ رقم الترجمة ٢٤٦).

[٤] محمد بن علي بن أبي عثمان، أبو الغنائم، مات سنة (٤٨٨هـ). تاريخ الإسلام (١٠/٦١٤ رقم الترجمة ٢٨٨).

[٥] عبد الله بن عبيد الله بن يحيى، أبو محمد البغدادي، المعروف بابن البيع، شيخ معمر، مسند بغداد، قال الخطيب: كان ثقة، مات سنة (٤٠٨هـ). السير (١٧/٢٢١ رقم الترجمة ١٣٠).

[٦] الحسين بن إسماعيل بن محمد أبو عبد الله المحاملي، الإمام القاضي، المحدث الثقة، مسند الوقت، قال أبو بكر الخطيب: كان فاضلًا دينًا، ولي قضاء الكوفة ستين سنة، مات سنة (٣٣٠هـ). السير (١٥/٢٥٨ رقم الترجمة ١١٠).

[٧] يوسف بن موسى بن راشد القطان، أبو يعقوب الكوفي، نزيل الري، ثم بغداد، صدوق.خ د ت عس ق. التقريب (رقم الترجمة ٧٨٨٧).

[٨] جرير بن عبد الحميد بن قرط الضبي، ثقة صحيح الكتاب [سبقت ترجمته بحديث رقم(٧)].

[٩] منصور بن المعتمر بن عبد الله السلمي، أبو عتّاب الكوفي، ثقة ثبت، وكان لا يدلس.[سبقت ترجمته بحديث رقم (٢٣)].

[١٠] عمرو بن عبد الله بن عبيد، ويقال: علي الهمداني، أبو إسحاق السَبِيعي، ثقة مكثر عابد. [سبقت ترجمته بحديث رقم (٢٠٨)].

[١١] علي بن ربيعة بن نضلة الوالِبي، أبو المغيرة الكوفي ثقة. ع. التقريب (رقم الترجمة ٤٧٣٣).

[١٢] روايات الحديث عن علي بن ربيعة، عن علي بن أبي طالب:

الأول: أبو إسحاق: ١/ عن منصور: رواه المحاملي في "الدعاء" (١٦) كما أورده المصنف من طريقه، والبزار في "مسنده" (٧٧٣) بهذا الإسناد، ورواه الآجري في "الشريعة"(٦٤٥) من طريق يوسف بن موسى.

ورواه النسائي في "الكبرى"(٨٧٤٩) وَ (١٠٢٦٣)، وابن السني في"عمل اليوم والليلة" (٤٩٦) كلاهما من طرق عن محمد بن قدامة.

ورواه أبو يعلى في "المسند" (٥٨٦) عن أبي خيثمة، جميعهم عن جرير بن عبد الحميد، عن منصور.

=

ورواه سفيان الثَّوري، ومعمّر، وشريك بن عبد الله، عن أبي إسحاق[١] نحوه.

ورواه عن أبي إسحاق أيضًا، زياد بن خثيمة[٢]، وهو عندنا في جزء من أمالي السرَّاج. وإسرائيل وهو في مسند عبد بن حميد والعجلي.

ورواه الحكم بن عتيبة[٣]، والمنْهال بن عمرو، عن علي بن ربيعة، وهذا حديث صحيح.

وقد أخبرناه غير واحد منهم محمد بن علي الواسطي[٤]، أنبأ أبو محمد بن قدامة[٥]،

٢/ سفيان الثوري: المحاملي في "الدعاء" (١٣)، والخطيب في "أخلاق الراوي" (١٧٢٥)، كلاهما من طريق يحيى القطان.

ورواه الآجري في "الشريعة" (٦٤٤)، والطبراني في "الدعاء" (٧٨١)، كلاهما من طريق محمد الفريابي. جميعهم عن سفيان.

٣/ معمر بن راشد في "الجامع" (١٩٤٨٠)، ومن طريقه عبد الرزاق في "تفسيره" (٢٧٥٤)، ومن طريقه المحاملي في"الدعاء" (١٥)، وأحمد (٩٣٠)، وعبد بن حميد في "المنتخب" (٨٨)، والطبراني في "الدعاء" (٧٨٢)، والبيهقي في "الآداب" (٦٤٢)، وله في "الكبرى" (١٠٣١٧).

٤/ شريك بن عبد الله: المحاملي في "الدعاء" (١٤)، وأحمد (٧٥٣) كلاهما من طريق يزيد بن هارون، عن شريك.

٥/ زياد بن خثيمة: أمالي السراج لم أقف عليه.

٦/إسرائيل بن يونس بن أبي إسحاق السبيعي: رواه عبد بن حميد في "المنتخب" (٨٩)، والبيهقي في "الدعوات الكبير" (٤٥٨)، كلاهما من طريق عبيد الله بن موسى.

ورواه أحمد (١٠٥٦) عن وكيع، والطبراني في "الدعاء" (٧٨٣) من طريق عبد الله بن رجاء، جميعهم عن إسرائيل. ولم أجد رواية العجلي.

الثاني: الحكم بن عتيبة: روي عنه مختصرًا عند: الطبراني في "الدعاء" (٧٨٠)، والمحاملي في "الدعاء" (١٩)، وله في "الأمالي" (٢١١).

الثالث: المنهال بن عمرو الأسدي: رواه ابن بطة في"الإبانة الكبرى" (٧٥)، والمحاملي في "الدعاء" (٢٠).كلاهما عن عبد الله بن صالح.

ورواه الحاكم في "المستدرك" (٢٤٨٢) من طريق سعيد بن سليمان، ورواه الطبراني في "الدعاء" (٧٧٨) من طريق عبد الله العجلي، جميعهم عن فضيل بن مرزوق، عن ميسرة بن حبيب، عن المنهال.

الحكم على الحديث: قال الحاكم: هذا حديث صحيح على شرط مسلم ولم يخرجاه. (٢/١٠٨).

[١] عمرو بن عبد الله بن عبيد، أبو اسحاق السبيعي، ثقة مكثر عابد [سبقت ترجمته بحديث رقم (٢٠٨)].

[٢] زياد بن خثيمة الجعفي الكوفي، ثقة. [سبقت ترجمته بحديث رقم (٢)].

[٣] الحكم بن عتيبة، أبو محمد الكندي الكوفي، ثقة ثبت فقيه إلا أنه ربما دلس. [سبقت ترجمته بحديث رقم (٩٠)].

[٤] لعله: محمد بن علي بن أحمد بن فضل الواسطي، أبو عبد الله، حضر على الشيخ الموفق، سمع منه المزي والمحب المقدسي، مات سنة (٦٩٩هـ). انظر: تاريخ الإسلام (١٥/ ٩٣٤ رقم الترجمة ٧١٧).

[٥] عبد الله بن أحمد بن محمد بن أحمدبن قدامة، شيخ الإسلام، موفق الدين أبو محمد الحنبلي، صاحب (المغني)، كان من بحور العلم، وأذكياء العالم، مات سنة (٦٢٠هـ). انظر: السير (٢٢/١٦٥ رقم الترجمة ١١٢).

أنبأ أبو الفتح بن البطي[١] وغيره، أنبأ ابن البطر[٢]، أنبا البيع....... فذكره[٣].

٢٩٧- وقال الإمام أبو عبد الله بن بطة _في كتاب الإبانة_: حدثني أبو صالح[٤]، ثنا أبو الأحوص[٥]، ثنا موسى بن إسماعيل[٦]، ثنا حمّاد بن سلمة، ثنا عاصم[٧] أو غيره، عن مرَّة الهمداني، عن ابن مسعود قال: قال رسول الله صلى الله عليه: "عَجِبَ رَبُّنَا مِنْ رَجُلَيْنِ: / رَجُلٍ ثَارَ عَنْ وِطَائِهِ وَلِحَافِهِ، فَيَقُولُ الله لِمَلائِكَتِهِ: انْظُرُوا إِلَى عَبْدِي طلب ما عِنْدِي، وَرَجُلٍ غَزَا فِي سَبِيلِ اللَّهِ فَانْهَزَمَ أصحابه فَرَجَعَ حَتَّى هُرِيقَ دَمُهُ، فَيَقُولُ اللَّهُ: انْظُرُوا إِلَى عَبْدِي رَجَعَ شَفَقَةً مِن عذابي". وذكر الحديث[٨]. [٢٥٣/ب]

---

[١] محمد بن عبد الباقي بن أحمد بن سلمان، الحاجب أبو الفتح بن البطي، شيخ جليل، عالم صدوق، ثقة، مسند العراق، مات سنة (٥٦٤هـ). السير (٤٨١/٢٠ رقم الترجمة ٣٠٤).

[٢] نصر بن أحمد بن عبد الله البغدادي، أبو الخطاب بن البطر، وكان صالحًا صدوقًا [سبقت ترجمته بحديث رقم (١١٧)].

[٣] رواه ابن عساكر في "معجمه" (٤٤٠) عن ابن البطر.

[٤] محمد بن أحمد بن ثابت بن بيار العكبري، أبو صالح، حدَّث عن: أبي الأحوص محمد بن الهيثم، ومحمد بن يونس الكديمي، وعنه ابن بطة. انظر: تاريخ بغداد (٣٠٠/١ رقم الترجمة ١٣٠).

[٥] محمد بن الهيثم بن حماد بن واقد الثقفي، أبو الأحوص البغدادي، ثم العكبَري قاضيها، ثقة حافظ. ق. التقريب (رقم الترجمة ٦٣٦٧).

[٦] موسى بن إسماعيل المِنْقَري، أبو سلمة التَّبُوْذَكي، مشهور بكنيته وباسمه، ثقة ثبت [سبقت ترجمته بحديث قم (٦٥)].

[٧] عاصم بن بهدلة بن أبي النجود، صدوق له أوهام [سبقت ترجمته بحديث رقم(٨)].

[٨] روايات الحديث عن حماد بن سلمة : ١/ موسى بن إسماعيل: رواه ابن بطة في "الإبانة الكبرى" (١٠٣) كما أورده المصنف عنه.

٢/ عبد الواحد بن غياث: رواية العسال مفقودة، ورواه أبو يعلى في"المسند" (٥٢٧٢)، ومن طريقه ابن حبان (٢٥٥٧)، والبيهقي في"الأسماء والصفات" (٩٨٤)، وله في"الكبرى" (١٨٥٢٤).

٣/روح بن عبادة بن العلاء القيسي: رواه أحمد (٣٩٤٩)، وابن خزيمة في "التوحيد" (٦٠٥)، وابن حبان (٢٥٥٨).

٤/ عفان بن مسلم الباهلي: رواه أحمد (٣٩٤٩)، وابن أبي شيبة في "المسند" (٣٨٥)، وله في"المصنف" (١٩٤٠٢)، ومن طريقه: ابن أبي عاصم في "السنة"(٥٦٩) مختصرًا، وله في"الجهاد" (١٢٥)، ورواه أبو يعلى في"المسند" (٥٣٦١).

٥/ موسى بن إسماعيل: رواه أبو داود في "السنن" (٢٥٣٦)، ورواه عثمان الدارمي في "الرد على المريسي" (٨٧٩/٢)، ومن طريقه الحاكم (٢٥٣١)، ومن طريقه البيهقي في"الكبرى" (١٧٩٣٠) ، وجزء السراج مفقود.

الحكم على الحديث: قال الحاكم: حديث صحيح الإسناد ولم يخرجاه، ووافقه الذهبي، وقال الألباني في "الصحيحة": قد وافق حماد بن زيد حماد بن سلمة في روايته إياه سندًا ومتنًا، وخالفه في رفعه، فإن كان وهم فيه، فإنما في إيقافه إياه، فالخطب حيئذ سهل؛ لأنه في حكم المرفوع. للاستزادة: (١٣٩٧/٧) وما بعدها برقم (٣٤٧٨).

أخرجه العسَّال من رواية عبد الواحد بن غياث[١]، عن حماد، فقال: عن عطاء بن السائب ، عن مرة، ولم يشك.

وكذا رواه الإمام أحمد، عن روح، وعفان، عن حماد. وأبو داود عن موسى بن إسماعيل، عن حماد.

وكذا رواه زائدة[٢]، عن عطاء وهو في جزء السَّراج.

٢٩٨- ورواه خالد بن عبد الله[٣] فيما رواه ابن أبي الدنيا _في كتاب الحذر والشَّفقة_، عن خلف بن هشام[٤]، عنه، عن عطاء يعني بن السائب فقال: عن مرة، عن عبد الله بن مسعود، قال: "يَعْجَبُ اللَّهُ مِنْ خَصْلَتَيْنِ يَعْمَلُهُمَا الْعِبَادُ: رَجُلٌ قَامَ مِنَ اللَّيْلِ فَتَوَضَّأَ فَأَحْسَنَ الْوضُوءَ، ثُمَّ قَامَ إِلَى الصَّلاةِ .... " الحديث[٥].

قال البيهقي: ورواه أبو عبيدة[٦]، عن ابن مسعود من قوله موقوفًا عليه[٧].

٢٩٩- أخبرني محمد بن قيماز قال: أخبرنا أحمد بن هبة الله[٨]، عن عبد المعز بن محمد الهروي[٩]، أنبأ زاهر بن طاهر، أنا أحمد بن منصور[١٠]، أنبأ أبو بكر الجوزقي[١١]، أنا أبو العبَّاس الدَّغُولي[١٢]،

---

[١] عبد الواحد بن غياث البصري، أبو بحر الصيرفي، صدوق. [سبقت ترجمته بحديث رقم (١٩٦)].

[٢] زائدة بن قدامة الثقفي، أبو الصلت الكوفي، ثقة ثبت، صاحب سنة . التقريب (رقم الترجمة ١٩٨٢).

[٣] خالد بن عبد الله بن عبد الرحمن بن يزيد الطحان الواسطي المزني مولاهم، ثقة ثبت. [سبقت ترجمته بحديث رقم (٣٧)].

[٤] خلف بن هشام بن ثعلب البزار المقرىء البغدادي، ثقة له اختيار في القراءات. م د. التقريب (رقم الترجمة ١٧٣٧).

[٥] لم أجد "كتاب الحذر والشفقة"، وله في "التهجد وقيام الليل" (٢٤٩)كما أورده المصنف عنه.

[٦] أبو عبيدة بن عبد الله بن مسعود الهذلي الكوفي، الثقة [سبقت ترجمته بحديث رقم(١٩)].

[٧] البيهقي في "الأسماء والصفات" (٢/٤٠٨).

[٨] أحمد بن محمد بن الحسن بن هبة الله ابن عساكر، ابن تاج الأمناء مات سنة (٦٩٩هـ). تاريخ الإسلام (١٥/٨٩٧ رقم الترجمة ٢١).

[٩] عبد المعز بن محمد بن أبي الفضل الخراساني، أبو روح الهروي، الشيخ الجليل الصدوق [سبقت ترجمته بحديث رقم(١٩٠)].

[١٠] أحمد بن منصور بن خلف، أبو بكر المغربي، شيخ جليل أمين، مات سنة (٤٦٢هـ). السير (١٨/٩٤ رقم الترجمة ٤٢).

[١١] محمد بن عبد الله بن محمد الشيباني الخراساني، أبو بكر الجوزقي، وجوزق: من قرى خراسان، إمام حافظ مجوّد بارع، مفيد الجماعة بخراسان، وصاحب (الصحيح) المخرَّج على كتاب مسلم، مات سنة (٣٨٨هـ). السير (١٦/٤٩٣ رقم الترجمة ٣٦٤).

[١٢] محمد بن عبد الرحمن بن محمد الفقيه، أبو العباس الدَّغُوْلي السرخسي، شيخ خراسان، إمام علامة، حافظ مجود، له كتاب: (فضائل الصحابة)، مات سنة (٣٢٥هـ). السير (١٤/٥٥٧ رقم الترجمة ٣٢٠).

ثنا عبد الله بن هاشم الطوسي[١]، ثنا سفيان، عن أبي الزِّنَاد[٢]، عن الأعرج، عن أبي هريرة، عن النَّبيّ صلى الله عليه قال: "إِنَّ اللهَ لَيَعْجَبُ مِنَ الرَّجُلَيْنِ يَقْتُلُ أَحَدُهُمَا الْآخَرَ فَيَدْخُلان الْجَنَّةَ[٣] ..."[٤]. [٥].

أخرجه مسلم، عن ابن أبي عمر[٦]، عن سفيان.

٣٠٠- أخبرني الذهبي، أخبرنا عمر بن عبد المنعم، عن أبي اليُمن الكِنْدِي، أنبأ عبد الله بن محمد البيضاوي[٧]، أنا أحمد بن محمد بن النَّقُّور، أنبأ عيسى بن علي الوزير[٨]، ثنا عبد الله بن محمد البغوي، ثنا كامل بن طلحة[٩]، ثنا ابن لهيعة، عن أبي عُشَّانة[١٠]، عن عقبة بن عامر[١١] قال: قال رسول الله ﷺ: "عَجِبَ رَبُّنَا مِنَ الشَّابِّ الَّذِي لَيْسَتْ لَهُ صَبْوَةٌ[١٢]".

---

[١] عبد الله بن هاشم بن حيان العبدي، أبو عبد الرحمن الطوسي، سكن نيسابور، ثقة، صاحب حديث. [سبقت ترجمته بحديث رقم (١٢٩)].

[٢] عبد الله بن ذكوان أبو الزناد، ثقة فقيه [سبقت ترجمته بحديث رقم(٥٣)].

[٣] معنى الحديث: كافر ومسلم اقتتلا في حرب، فقتل الكافر المسلم، ثم أسلم الكافر فقاتل في سبيل الله فقُتِل. الراجحي في "منحة الملك الجليل" (٦/٦٦).

فائدة من الحديث: قال ابن عبد البر في "التمهيد": دليل على أن كل من قُتل في سبيل الله فهو في الجنة لا محالة إن شاء الله. (١٨/٣٤٤)

[٤] أخرجه مسلم في كتاب الإمارة، باب بيان الرجلين يقتل أحدهما الآخر ... (١٢٨-١٨٩٠) من طريق سفيان بن عيينة، وأخرجه البخاري في كتاب الجهاد والسير، باب الكافر يقتل المسلم ثم يسلم... (٢٨٢٦) من طريق أبي الزناد، كلاهما بلفظ: (يضحك الله)، وورد لفظ: (يتعجب ويعجب) عند النسائي في "الكبرى" (٤٣٥٨)، وله في "السنن" (٣١٦٥) عن محمد بن منصور، عن سفيان.

[٥] كتب المؤلف في الحاشية: هو في آخر الأربعين للجوزقي، عن الدغولي، ومكي بن عبدان .

[٦] محمد بن يحيى بن أبي عمر المكي العدني، صدوق صنف المسند، قال أبو حاتم: كانت فيه غفلة. [سبقت ترجمته بحديث رقم (٢٠٣)].

[٧] عبد الله بن محمد البيضاوي، أبو الفتح الحنفي، قال السمعاني: شيخ صالح متواضع متحرٍ في قضائه الخير، متثبت، مات سنة (٥٣٧هـ). انظر: السير (٢٠/١٨٢ رقم الترجمة ١١٧).

[٨] عيسى بن علي بن عيسى البغدادي، أبو القاسم الوزير، كان ثبت السماع، صحيح الكتاب [سبقت ترجمته بحديث رقم (٢٩٥)].

[٩] كامل بن طلحة الجحدري، أبو يحيى البصري، لا بأس به [سبقت ترجمته بحديث رقم(١٩٦)].

[١٠] حَيّ بن يُومِن أبو عُشّانة المصري، ثقة مشهور بكنيته. بخ د س ق. التقريب (رقم الترجمة ١٦٠٣).

[١١] عقبة بن عامر الجهني، صحابي مشهور، ولي إمرة مصر لمعاوية ثلاث سنين وكان فقيهًا فاضلًا. ع. التقريب (رقم الترجمة ٤٦٤١).

[١٢] معنى (صَبْوَة): قال ابن الأثير في "النهاية": أي ميل إلى الهوى. (٣/١١).

فائدة من الحديث: قال ابن القيم: في بيان أشق الصبر على النفوس: مشقة الصبر بحسب قوة الداعي إلى الفعل وسهولته على العبد، فإذا اجتمع في الفعل هذان الأمران كان الصبر عنه أشق شيء على الصابر، وإن فُقدا معا سهُل الصبر عنه، وإن وجد أحدهما وفُقِد الآخر سهل الصبر من وجه وصعب من وجه. فمن لا داعي له إلى القتل والسرقة وشرب المسكر وأنواع الفواحش ولا هو سهل عليه فصبره عنه من أيسر شيء عليه وأسهله، =

(هو في جزء السراج، وثالث حديث قتيبة للعمّار، والثاني من حديث البغوي)[١]. [٢]

٣٠١- وقال أبو أحمد العسال في كتاب المعرفة له[٣]: حدثنا محمد بن أيوب[٤]، ثنا مسدد[٥]، ثنا عبد الله بن داود[٦]، عن فضيل بن غزوان[٧]، عن أبي حازم[٨]، عن أبي هريرة أَنَّ رَجُلًا أَتَى النَّبِيَّ ﷺ فَبَعَثَ إِلَى نِسَائِهِ فَقُلْنَ: مَا مَعَنَا إِلَّا الْمَاءُ فَقَالَ رَسُولُ اللَّهِ ﷺ: "مَنْ يَضُمُّ أَوْ يُضِيفُ هَذَا؟" فقال رَجُلٌ مِنَ الْأَنْصَارِ: أَنَا. فَانْطَلَقَ بِهِ إِلَى امْرَأَتِهِ فقال: أَكْرِمِي ضَيْفَ / رَسُولِ اللَّهِ، فَقَالَتْ: مَا عِنْدَنَا إِلَّا قُوتُ الصِّبْيَانِ، فقال: هَيِّئِي طَعَامَكِ وَأَصْلِحِي سِرَاجَكِ، وَنَوِّمِي صِبْيَانَكِ إِذَا أَرَادُوا العَشَاءَ، فَهَيَّأَتْ طَعَامَهَا، [٢٥٤/أ]

ومن اشتد داعيه إلى ذلك وسهل عليه فِعْله، فصبره عنه أشق شيء عليه، ولهذا كان صبر السلطان عن الظلم، وصبر الشباب عن الفاحشة وصبر الغني عن تناول اللذات والشهوات عند الله بمكان_ثم ذكر الحديث_ ولذلك استحق السبعة المذكورون في الحديث أن يظلهم الله في ظل عرشه لكمال صبرهم ومشقته.. للاستزادة: عدة الصابرين وذخيرة الشاكرين (ص١٢٥).

[١] كتبها المؤلف في الحاشية.

[٢] لم أقف على جزء السراج، حديث قتيبة، والبغوي، رواه ابن شاهين في "فضائل الأعمال" (٢٣١) عن البغوي، ورواه أبو يعلى في "المسند" (١٧٤٩) عن كامل بن طلحة.

ورواه أحمد (١٧٣٧١)، والحارث بن أبي أسامة في "المسند" (١٠٩٩)، وابن أبي عاصم في "السنة" (٥٧١)، والقضاعي في "مسند الشهاب" (٥٧٦)، والروياني في "المسند" (٢٢٧)، والديلمي في "مسند الفردوس" (٤٠٨٥)، والبيهقي في "الأسماء والصفات" (٩٩٣)، والخرائطي في "اعتلال القلوب" (٥٣٧) جميعهم من طرق عن ابن لهيعة.

الحكم على الحديث: صحح الألباني في "الصحيحة" إسناد الروياني، وقال: إسناد جيد، لأن رواية ابن وهب عن ابن لهيعة صحيحة كما هو معلوم، ثم إن كلا من مشرح بن هاعان، أو أبي عشانة صالح الحديث، فلا يضره أنه جاء مرة عن هذا، ومرة عن هذا، لأنه انتقال من ثقة إلى ثقة، والثاني أوثق من الأول. للاستزادة: (٨٢٤/٦) رقم (٢٨٤٣).

[٣] كتاب المعرفة لأبي أحمد العسال، الكتاب مفقود.

[٤] محمد بن أيوب بن يحيى بن ضُريس الرَّازي، أبو عبد الله، سمع: أبا الوليد الطيالسي، ومسدد بن مسرهد، وعنه: أبو أحمد العسال، صاحب كتاب (فضائل القرآن)، مات سنة (٢٩٤هـ). انظر: السير (٤٤٩/١٣) رقم الترجمة ٢٢٢).

[٥] مسدد بن مسرهد بن مسربل بن مستورد الأسدي، البصري، أبو الحسن، ثقة حافظ يقال إنه أول من صنف المسند بالبصرة، ويقال: اسمه عبد الملك بن عبد العزيز، ومسدد لقب خ د ت س. التقريب (رقم الترجمة ٦٥٩٨).

[٦] عبد الله بن داود بن عامر الهمداني، أبو عبد الرحمن الخريبي، كوفي الأصل، ثقة عابد، أمسك عن الرواية قبل موته، فلذلك لم يسمع منه البخاري. خ ٤. التقريب (رقم الترجمة ٣٢٩٧).

[٧] فضيل بن غَزْوان بن جرير الضبي، أبو الفضل الكوفي، ثقة. ع. التقريب (رقم الترجمة ٥٤٣٤).

[٨] سلمان أبو حازم الأشجعي الكوفي، ثقة [سبقت ترجمته بحديث رقم(١٨)].

وَأَصْلَحَتْ سِرَاجَهَا، وَنَوَّمَتْ صِبْيَانَهَا، ثُمَّ قَامَتْ كَأَنَّهَا تُصْلِحُ سِرَاجَهَا فَأَطْفَأَتْهُ وَجَعَلَا يُرِيَانِهِ كَأَنَّهُمَا يَأْكُلَانِ، وَبَاتَا طَاوِيَيْنِ، فَلَمَّا أَصْبَحَ غَدَا عَلَى رَسُولِ اللَّهِ ﷺ فَقَالَ: لقد ضَحِكَ اللَّهُ اللَّيْلَةَ أَوْ عَجِبَ مِنْ فِعْلِكُمَا ..". وهو في مسند أبي يعلى.

أخرجه البخاري عن مسدد، والأنصاري هو ثابت بن قيس[1]، فَأَنْزَلَ اللَّه: ﴿وَيُؤْثِرُونَ عَلَىٰٓ أَنفُسِهِمْ ....﴾ [سورة الحشر:٩] الآية[2].

٣٠٢- حدثنا موسى بن إسحاق[3]، ثنا عبيد بن أبي هارون المقرئ[4]، ثنا المحاربي[5]، ثنا فضيل بن غزوان ... فذكره، وفيه: "لَقَدْ عَجِبَ اللَّهُ مِنْ فُلَانٍ وَفُلَانَةَ" من غير شك[6].

٣٠٣- حدثنا عبدان بن محمد بن عيسى المروزي[7]، ثنا الحسين بن سيّار الحراني[8]، ثنا خلف بن خليفة[9]، عن يزيد بن كيسان[10]، عن أبي حازم، عن أبي هريرة .. نحوه.

---

(١) ثابت بن قيس بن شمّاس أنصاري خزرجي، خطيب الأنصار، من كبار الصحابة بشره النَّبيّ ﷺ بالجنة واستشهد باليمامة، فنفذت وصيته بمنام رآه خالد بن الوليد رضي الله عنهما خ د س. التقريب (رقم الترجمة ٨٢٥).

(٢) رواية العسال مفقودة، ورواه أبو يعلى في "المسند" (٦١٩٤) من طريق أبي حازم، ورواه البخاري في كتاب مناقب الأنصار، باب قول الله { وَيُؤْثِرُونَ عَلَىٰٓ أَنفُسِهِمْ ....} (٣٧٩٨)، ورواه البيهقي في "الأسماء والصفات" (٩٧٩)، كلاهما عن مسدد به.

(٣) موسى بن إسحاق بن موسى بن عبد الله الأنصاري الخطمي، الفقيه الشافعي، قاضي نيسابور، وقاضي الأهواز، قال ابن أبي حاتم: كتبت عنه وهو ثقة صدوق، مات سنة (٢٩٧هـ). السير (٥٧٩/١٣ رقم الترجمة ٣٠٢).

(٤) عبيد بن أبي هارون المقرئ [سبقت ترجمته بحديث رقم()].

(٥) عبد الرحمن بن محمد بن زياد المحاربي، أبو محمد الكوفي، لا بأس به، وكان يدلس، قاله أحمد. [سبقت ترجمته بحديث رقم (٢٢٩)].

(٦) رواه الكلاباذي في "بحر الفوائد المشهور بمعاني الأخبار" (٢٠١/١).

(٧) عبدان بن محمد بن عيسى، أبو محمد المروزي، الإمام الكبير، فقيه مرو، قال الخطيب: كان ثقة، حافظًا، صالحًا زاهدًا، مات سنة (٢٩٣هـ). السير (١٣/١٤ رقم الترجمة ٥).

(٨) الحسين بن سيّار الحراني، أبو علي، نزل حران وحدَّث بها عن إبراهيم بن سعد وعبد الله بن أبي حازم، وروى عنه: أبو سعد الرهاوي ومحمد الأرغياني، اختلط أمره، وظهرت من كتبه أحاديث مناكير، مات سنة (٢٥١هـ). انظر: تاريخ بغداد (٤٨/٨ رقم الترجمة ٤١٠٨).

(٩) خلف بن خليفة بن صاعد الأشجعي مولاهم أبو أحمد الكوفي، صدوق اختلط في الآخر. بخ م ٤. التقريب (رقم الترجمة ١٧٣١).

(١٠) يزيد بن كيسان اليشكري، صدوق يخطئ [سبقت ترجمته بحديث رقم(١٣١)].

وفيه: "فجئتُ النّبيّ ﷺ فنظر إليّ من بعيد، وقال: "جَاءَنِي جِبْرِيلُ فَأَخْبَرَنِي أَنَّ رَبَّكَ عَجِبَ مِمَّا صَنَعْتَ بِضَيْفِكَ، - أَوْ ضَحِكَ مِمَّا صَنَعْتَ بِضَيفِكَ - ". هو في جزء السّرّاج وعاشر المخلصيات[١].

٣٠٤- حدثنا موسى بن إسحاق، ثنا محمد بن إسحاق المسيبي[٢]، حدثني يحيى بن يزيد بن عبد الملك النّوفلي[٣]، عن أبيه[٤]، عن يَزِيدَ بْنِ خُصَيْفَةَ[٥]، عن أبيه[٦]، عن جدِّه[٧]، عن أبي هريرة، أَنَّ رَسُولَ اللَّهِ ﷺ قَالَ: "إِنَّ اللَّهَ لَيَعْجَبُ مِنْ مُدَاعَبَةِ الْمَرْءِ زَوْجَتَهُ، فَيَكْتُبُ لَهُمَا بِذَلِكَ أَجْرًا، وَيَجْعَلُ لَهُمَا بِذَلِكَ رِزْقًا إذا كَانَ حَلَالاً"[٨].

٣٠٥- حدثنا محمد بن أحمد الفضل بن بنت معاوية بن عمرو[٩]، ثنا أبو همام[١٠]، أخبرني ابن وهب[١١]، أخبرني عمرو بن الحارث، / عن أبي عُشّانة المعافري، عن عقبة بن عامر الجهني، قال: سمعت [٢٥٤/ب] رسول الله ﷺ يقول: "يَعْجَبُ رَبُّك عزّوجل مِنْ رَاعِي غَنَمٍ فِي رَأْسِ الشَّظِيَّة[١٢] يُؤَذِّنُ بِالصَّلَاةِ وَيُصَلِّي،

---

(١) لم أقف على رواية جزء السراج، ورواه أبو طاهر المخلص في "عاشر المخلصيات" (٢٣٠٣)من طريق يزيد بن كيسان، ورواه بنحوه: أبي يعلى في "المسند" (٦١٨٢)، وابن أبي عاصم في "السنة" (٥٧٠).

(٢) محمد بن إسحاق بن محمد بن عبد الرحمن المخزومي المسيبي، من ولد المسيب بن عابد. صدوق. م د. التقريب (رقم الترجمة ٥٧٢٣).

(٣) يحيى بن يزيد بن عبد الملك بن المغيرة النوفلي، المدني، قال أبو حاتم: منكر الحديث، وقال ابن عدي: ضعيف، مات سنة (١٩١-٢٠٠هـ). تاريخ الإسلام (١٢٥٤/٤ رقم الترجمة ٣٥٩).

(٤) يزيد بن عبد الملك بن المغيرة بن نوفل بن الحارث الهاشمي النوفلي، ضعيف. ق. التقريب (رقم الترجمة ٧٧٥١).

(٥) يزيد بن عبد الله بن خُصَيْفَةَ بن عبد الله بن يزيد الكندي، المدني، وقد ينسب لجده، ثقة.ع. التقريب (رقم الترجمة ٧٧٣٨).

(٦) عبد الله بن خُصَيْفَةَ بن يزيد بن سعيد الكندي مجهول الحال. انظر: لسان الميزان (٤٧٠/٤ رقم الترجمة ٤٢١٨).

(٧) خصيفة بن يزيد بن سعيد الكندي مجهول الحال. لسان الميزان (٤٧٠/٤).

(٨) رواه أبو القاسم الأصبهاني في "الحجة في بيان المحجة" (٤٧١/١-٤٧٢) من طريق الطبراني، وذكره الديلمي في " الفردوس" (٥٩١).

الحكم على الحديث: قال الألباني في "الضعيفة": "منكر". (١٠٤/٧) برقم (٣١٠٤).

(٩) محمد بن أحمد الفضل بن بنت معاوية بن عمرو. لم أجد له ترجمة.

(١٠) الوليد بن شجاع بن الوليد بن قيس السكوني، أبو همام بن أبي بدر الكوفي نزيل بغداد ثقة. م د ت ق. التقريب (رقم الترجمة ٧٤٢٨).

(١١) عبد الله بن وهب بن مسلم القرشي، أبو محمد، وعمرو بن الحارث الأنصاري كلاهما ثقة حافظ [سبقت ترجمتها بحديث رقم (٨٥)].

(١٢) معنى (الشَّظِيّة): قال ابن الأثير في "النهاية": الشَّظِيَّةُ: قطعةٌ مرتفعة في رأس الجَبَل. والجمعُ الشَّظَايَا. (٤٧٦/٢).

فَيَقُولُ اللَّهُ عَزَّ وَجَلَّ: انْظُرُوا إِلَى عَبْدِي هَذَا يُؤَذِّنُ وَيُقِيمُ الصَّلَاةَ يَخَافُ مِنِّي، قَدْ غَفَرْتُ لِعَبْدِي وَأَدْخَلْتُهُ الْجَنَّةَ"[١].

رواه الإمام أحمد، وأبو داود، جميعًا عن هارون بن معروف[٢].

ورواه النسائي عن محمد بن سلمة المرادي[٣] كلاهما عن ابن وهب، وهو عندنا في جزء ابن فرغان[٤]، وفي الثامن من فوائد الميانجي[٥].

٣٠٦- حدثنا محمد بن أبان[٦]، ثنا سليمان بن داود[٧]، ثنا ابن أبي فديك[٨]، عن شبل بن العلاء[٩]، عن أبيه، عن جده[١٠]، عن أبي هريرة قال: قال النَّبيّ ﷺ: "عَجِبَ رَبُّكُمْ عزوجل مِنْ ذَبْحِكُمُ الضَّأْنَ فِي يَوْمِ عِيدِكُمْ هذا"[١].

---

[١] روايات الحديث عن ابن وهب:

١/ هارون بن معروف: رواه أحمد في (١٧٤٤٣)، وأبو داود في "السنن" (١٢٠٣)، ومن طريقه البيهقى في "الكبرى" (١٩٠٥).

٢/ محمد بن سلمة المرادي: رواه النّسائي في "الكبرى" (١٦٤٢)، وله في "السنن" (٦٦٦).

ورواه ابن أبي عاصم في "السنة" (٥٧٢)، وابن حبان (١٦٦٠)، والطبراني في "الكبير" (٣٠١/١٧) رقم (٨٣٣)، والديلمي في "مسند الفردوس" (٨١٥٢). جميعهم من طرق عن ابن وهب. ولم أقف على روايتي ابن فرغان، والميانجي.

الحكم على الحديث: صححه الألباني في "صحيح الجامع" (١٣٤٦/٢-١٣٤٧) برقم (٨١٠٢).

[٢] هارون بن معروف المروزي، أبو علي الخزاز الضرير نزيل بغداد، ثقة. خ م د. التقريب (رقم الترجمة ٧٢٤٢).

[٣] محمد بن سلمة بن أبي فاطمة المرادي الجَمَلي، أبو الحارث المصري ثقة ثبت. م د س ق. التقريب (رقم الترجمة ٥٩٢١).

[٤] لعله أحمد بن الفتح بن عبد الله، أبو الحسن الموصلي، يعرف بابن فرغان، تفقه على الشيخ أبي حامد الإسفراييني، ومات سنة (٤٣٨هـ). انظر: طبقات الشافعية للسبكي (٥٧/٤ رقم الترجمة ٢٦٧).

[٥] يوسف بن القاسم بن يوسف، أبو بكر الميانجي، الإمام المحدِّث، نائب الحكم بدمشق، سمع الطبري، وعبدان الأهوازي، وكان ذا رحلة وفَهم وتواليف، مع الثقة والأمانة، مات سنة (٣٧٥هـ). انظر: السير (٣٦١/١٦ رقم الترجمة ٢٥٨).

[٦] محمد بن أبان بن عبد الله المديني، أبو مسلم الأصبهاني، وكان أحد الفقهاء، كثير الحديث، ثقة، مات سنة (٢٩٣هـ). انظر: تاريخ الإسلام (١٠٠٢/٦ رقم الترجمة ٣٥٩).

[٧] سليمان بن داود بن بشر الشاذكُوني، أبو أيوب المنقري، الحافظ البارع، أحد الهلكى، قال البخاري: هو أضعف عندي من كل ضعيف، وقال النسائي: ليس بثقة، مات ما بين سنة (٢٣٤-٢٣٦هـ). انظر: السير (٦٧٩/١٠ رقم الترجمة ٢٥١).

[٨] محمد بن إسماعيل بن مسلم بن أبي فديك الديلي مولاهم المدني أبو إسماعيل، صدوق. ع. التقريب (رقم الترجمة ٥٧٣٦).

[٩] شبل بن العلاء بن عبد الرحمن بن يعقوب مولى الحرقة، له أحاديث مناكير. ابن عدي في "الكامل" (٧٢/٥ رقم الترجمة ٩٠٦).

[١٠] يعقوب المدني مولى الحرقة، مقبول. ت. التقريب (رقم الترجمة ٧٨٣٨).

٣٠٧- حدثنا موسى بن إسحاق، ثنا مِنْجاب بن الحارث[٢]، أنبأ ابن مسهر[٣]، عن محمد بن راشد[٤] قال: سمعت عبد الله بن أبي الهذيل[٥]، وسأله رجل، فقال: يا أبا المغيرة أسمعت عبد الله يقول: "إِنَّ اللَّهَ لَيَضْحَكُ مِمَّنْ ذَكَرَهُ فِي الْأَسْوَاقِ"، قال: لا، ولكني سمعت عبد الله بن مسعود يقول: "إِنَّ اللَّهَ لَيَعْجَبُ مِمَّنْ ذَكَرَهُ فِي الْأَسْوَاقِ"[٦].

رواها أبو أحمد العسال في جملة الأحاديث المروية في ضحك الرب عزوجل.

(وأخبرنيها)[٧] وجميع الكتاب أحمد بن سلامة[٨] وغيره، أنا أبو جعفر الصيدلاني إجازة، عن أبي علي الحداد، عن أحمد بن جعفر الفقيه[٩]، أنبأ أحمد بن إبراهيم القصار[١٠]، ثنا الحافظ أبو أحمد محمد بن أحمد العسال فذكرها.

---

[١] رواه أبو نعيم في "تاريخ أصبهان" (٢٧٦/٢) بهذا الإسناد، ورواه البيهقي في "شعب الإيمان" (٦٩٥٤) من طريق سليمان بن داود.

الحكم على الحديث: قال الألباني في "الضعيفة": "موضوع". (٢٨٧/٥) رقم (٢٢٦١).

[٢] مِنْجاب بن الحارث بن عبد الرحمن التميمي، أبو محمد الكوفي ثقة. م فق. التقريب (رقم الترجمة ٦٨٨٢).

[٣] علي بن مُسْهِر القرشي الكوفي، قاضي الموصل، ثقة له غرائب بعد أن أضر. [سبقت ترجمته بحديث رقم (١٦٨)].

[٤] محمد بن أبي إسماعيل بن راشد السلمي المدني، ثقة . م د س. التقريب (رقم الترجمة ٥٧٤١).

[٥] عبد الله بن أبي الهذيل الكوفي، أبو المغيرة، ثقة. ر م ت س. التقريب (رقم الترجمة ٣٦٧٩).

[٦] رواه أبو سعيد الدارمي في "نقض الإمام على بشر المريسي" (٧٩٤/٢)، وعلقه الدارقطني في "الصفات" بلفظ: "إِنّ الله عز وَجل يعجب، ويضحك مِمَّن يذكرهُ فِي الْآفَاق"، وذكره الذهبي في "العلو" (٤٢٣) بلفظ: "في الأسواق"، وقال الألباني في المختصر: كذا في الأصول كلها ولعل فيها شيئًا، فإني لم أعرف الحديث يذكر الأسواق، وفي الباب عدّة أحاديث مخرجة في السنّة. (١٦٥/١).

[٧] أقرب قراءة للكلمة.

[٨] لعله أحمد بن سلامة بن أحمد بن النَّجار، أبو العباس الحنبلي، شيخ صالح زاهد، سمع ابن كليب وابن المعطوش، روى عنه: محمد بن قيماز الدقيقي، والقاضي سليمان، مات سنة (٦٤٦هـ). انظر: تاريخ الإسلام (٥٤١/١٤ رقم الترجمة ٤١٤).

[٩] أحمد بن جعفر بن محمد بن جعفر، أبو بكر الفقيه الأصبهاني الحافظ، يروي عن: أبي مسلم بن شهدل، وروى عنه: الحداد، مات سنة (٤٤٢هـ). تاريخ الإسلام (٦٣٣/٩ رقم الترجمة ٣١).

[١٠] أحمد بن إبراهيم القصار، إصبهاني محدث، روى عن: أبي عمرو أحمد بن حكيم، وأبي عليّ الصّحّاف، قال أبو نعيم: كان يختلف معنا إلى أن توفي، مات سنة (٣٩٤هـ). انظر: تاريخ الإسلام (٧٣٧/٨ رقم الترجمة ١٠٩).

٣٠٨- قرأت على محمد بن أحمد الذهبي، قال: قرأت على زينب بنت أحمد بن عبد الرحيم[١]، عن يوسف بن خليل بن قراجا، أنا يحيى بن أسعد بن بوش[٢] ببغداد، أنا عبد القادر بن محمد اليوسفي[٣]، أنا الحسن بن علي الجوهري[٤]، أنا أبو حفص عمر بن محمد بن الزيات[٥]، ثنا أحمد بن الحسن بن عبد الجبار[٦]، ثنا أبو إبراهيم الترجماني[٧]، ثنا صالح المُرّي[٨]، عن أبي هارون[٩]، عن ابن عمر، عن النَّبيّ ﷺ قال: "إِنَّ القَومَ إِذَا صَلَّوْا في الجَمِيعِ، إِنَّ اللهَ تعالى لَيَعْجَبُ"[١٠].

---

(١) زينب بنت أحمد بن عبد الرحيم، المعروفة ببنت الكمال [سبقت ترجمته بحديث رقم (١٤)].

(٢) يحيى بن أسعد بن يحيى بن محمد بن بَوش، أبو القاسم الأزجي البغدادي، شيخ معمر رحالة، سمع من أبي طالب بن يوسف، وحدَّث عنه: ابن خليل، قال ابن الدبيثي: كان سماعه صحيحًا، مات سنة (٥٩٣هـ). انظر: السير (٢٤٣/٢١ رقم الترجمة ١٢٥).

(٣) عبد القادر بن محمد بن عبد القادر بن يوسف البغدادي، أبو طالب اليوسفي، ثقة عالم مسند، سمع المصنفات الكبار من: أبي بكر بن بِشران، وأبي محمد الجوهري، وحدَّث عنه: السِّلَفي وابن النَّقُّور، مات سنة (٥١٦هـ). انظر: السير (٣٨٦/١٩ رقم الترجمة ٢٢٨).

(٤) الحسن بن علي بن محمد بن الحسن، أبو محمد الجوهري [سبقت ترجمته بحديث رقم (٥٥)].

(٥) عمر بن محمد بن علي بن يحيى، أبو حفص بن الزيات، البغدادي الناقد، الشيخ الحافظ الثقة، قال ابن أبي الفوارس: كان ثقة متقنًا أمينًا، قد جمع أبوابًا وشيوخًا، مات سنة (٣٧٥هـ). انظر: السير (٣٢٣/١٦ رقم الترجمة ٢٣٢).

(٦) أحمد بن الحسن بن عبد الجبار الصوفي الكبير، الشيخ المحدث الثقة، المعمر، كان صاحب حديث وإتقان، سمع من :علي بن الجعد ويحيى بن معين، وحدّث عنه: أبو الشيخ وابن حبَّان، مات سنة (٣٠٦هـ). السير (١٥٢/١٤رقم الترجمة ٨٨).

(٧) إسماعيل بن إبراهيم بن بسام البغدادي، أو إبراهيم الترجماني، لا بأس به. س. التقريب (رقم الترجمة ٤١٢).

(٨) صالح بن بشير بن وادع المُرّي، أبو بشر البصري القاص الزاهد، ضعيف. ت. التقريب (رقم الترجمة ٢٨٤٥).

(٩) عمارة بن جوين، أبو هارون العبدي، مشهور بكنيته متروك، ومنهم من كذبه شيعي. عخ ت ق. التقريب (رقم الترجمة ٤٨٤٠).

(١٠) رواه الطبراني في" المعجم الكبير" (١٣) رقم (١٣٩٦٦)وَ (١٤٠٦٠)، وبلفظ: " إِنَّ اللَّهَ عَزَّ وَجَلَّ ليعجب الصَّلاةِ فِي الْجَمِيعِ " عند: ابن عدي في "الكامل" (٣١/٣)، وأحمد (٥١١٢)، والديلمي في "مسند الفردوس" (٥٩٦). وسيأتي بنحوه في رقم (٣٢٨).

الحكم على الحديث: حسّنه الألباني في "صحيح الجامع" (١٢٨/٢) برقم (١٨٢٠). وسيأتي ذكر هذا الحديث في آخر الباب.

٣٠٩- أخبرنا عيسى، أنبأ أبو عبد الله الحافظ، أنبأ أبو جعفر الصيدلاني، أنا أبو علي الحداد، وإسماعيل بن الفضل بن الأخشيذ[١] قالا: أنا محمد بن علي الجصَّاص[٢]، أنا أبو أحمد الحاكم[٣]، ثنا أبو بكر محمد بن إسحاق بن خزيمة، ثنا علي -يعني ابن حُجر السّعدي-[٤]، ثنا مدرك بن سعد الفزاري[٥]، عن يونس بن حلبس[٦] قال: يقول الله: "عجبت لثلاثة مِنْ عبادي: مَنْ أَمِنَ النَّار وقد عَلِمَ أنَّه وارِدُها، ومَنْ اطْمأَنَّت نفْسُه للدّنيا وقد عَلِمَ أنَّه مُفَارِقُها، ومَنْ يغافِل وليْسَ بمَغْفُولٍ عنْه"[٧].

قال: ثم يتمثل يونس بهاذين البيتين:

وكيف تأمن نفس وهي قد علمت ... وردَ الجحيم ولما تعلم الصدرا

مستقبلين بها الأحقاب دائمةً ... ما يمض منها ولا يبقي الذي غبرا

٣١٠- وفي الثان أيضًا عن النّعمان بن بشير في حديث: "إنَّ اللهَ أمر المؤمنين .." كتبناه في الحديث العاشر من كتاب السبعين[٨].

---

(١) إسماعيل بن الفضل بن أحمد بن الأخشيذ الأصبهاني، أبو سعد المعروف بالسراج، الشيخ الأمين، المسند الكبير، روى عنه: أبو جعفر الصيدلاني، قال السمعاني: كان واسع الرواية، موثوقًا به، مات سنة (٥٢٤هـ). السير (١٩/ ٥٥٥ رقم الترجمة ٣٢٢).

(٢) محمد بن علي بن محمد الجصَّاص . ورد اسمه ضمن شيوخ أبو أحمد الحاكم. الروض الباسم في تراجم شيوخ الحاكم (٢/ ١١٩٨).

(٣) محمد بن محمد بن أحمد بن إسحاق، أبو أحمد الحاكم، إمام حافظ ثبت، محدث خراسان، صاحب التصانيف منها: (الكنى)، سمع ابن خزيمة وأبا القاسم البغوي، وحدَّث عنه: أبو عبد الله الحاكم والكنجروذي، مات سنة (٣٧٨هـ). انظر: السير (١٦/ ٣٧٠ رقم الترجمة ٢٦٧).

(٤) علي بن حُجْر بن إياس السعدي، المروزي، نزيل بغداد ثم مرو، ثقة حافظ. [سبقت ترجمته بحديث رقم (٢٠٧)].

(٥) مدرك بن سعد، أو ابن أبي سعد الفزاري، أبو سعيد الدمشقي، لا بأس به. د. التقريب (رقم الترجمة ٦٥٤٤).

(٦) يونس بن ميسرة بن حلبس، وقد ينسب لجده، ثقة عابد معمر. د ت ق. التقريب (رقم الترجمة ٧٩١٧).

(٧) رواه الديلمي في "مسند الفردوس" (٨٠٣٥) عن زيد بن أرقم.

(٨) لم أقف عليه.

مذهب أهل السُّنَّة والجماعة في الصفات

٣١١- قرأت على أبي علي الخلَّال[١]، أنا جعفر[٢]، أنبأ السِّلَفي، أنبأ أبو علي البرداني[٣]، أنبأ هنّاد[٤]، أنبأ محمد بن أحمد الغُنجار[٥]، ثنا أبو نصر. أحمد بن عمرو[٦]، ثنا أحمد بن خالد بن الخليل[٧]، ثنا محمد بن أحمد بن حفص[٨]، ثنا أبي[٩]، قال: قال أفلح بن محمد[١٠]: قلت لعبد الله بن المبارك[١١]: إنِّي أكره الصِّفَة _ عَنَى صفة الرَّب _ فقال: أنا أَشَدُّ النَّاسِ كَرَاهَةً لِذَلِكَ، وَلَكِنْ إِذَا نَطَقَ الْكِتَابُ بِشَيْءٍ قلنا به، وَإِذَا جَاءَتِ الْآثَارُ / بشيءٍ جَسَرْنا عَلَيه[١٢]. [٢٥٥/أ]

---

[١] الحسن بن علي بن أبي بكر بن يونس، أبو علي الدمشقي، ابن الخلال، سمع من ابن اللتي وابن الشيرازي وجعفر الهمداني، وحدَّث عنه: ابن الخباز وابن العطار، مات سنة (٧٠٢هـ). معجم الشيوخ للذهبي (٢١١/١).

[٢] جعفر بن علي بن هبة الله بن جعفر الهمداني الإسكندراني [سبقت ترجمته بحديث رقم (٦)].

[٣] أحمد بن محمد بن أحمد، أبو علي البرداني، شيخ إمام حافظ ، مفيد بغداد، قال السِّلفي: كان ثقة نبيلًا، مات سنة (٤٢٨هـ). السير (٢١٩/١٩ رقم الترجمة ١٣٦).

[٤] هنَّاد بن إبراهيم بن محمد النَّسَفي، أبو المظفر، سكن بغداد، وولي قضاء بعقوبا، وكان قد سمع وأكثر ورحل، وخرّج الفوائد، لكن الغالب على روايته الغرائب والمناكير، مات سنة (٤٦٥هـ). تاريخ الإسلام (٢٢٨/١٠ رقم الترجمة ١٥٩).

[٥] محمد بن أحمد بن محمد بن سليمان الغُنجار، أبو عبد الله البخاري، مصنف (تاريخ بخارى)، روى عن: خلف الخيام، وروى عنه: هناد النَّسَفي، مات سنة (٤١٢هـ). تاريخ الإسلام (٢٠٦/٩ رقم الترجمة ٥٣).

[٦] أحمد بن عمرو بن محمد بن موسى، أبو نصر، يعرف بالعراقي، حدّث عن أبي نعيم الإسترابادي، ومحمد بن يوسف البخاري، كان أحد أئمة أصحاب أبي حنيفة، وكان على قضاء سمرقند مدة، مات سنة (٣٩٦هـ). انظر: الطبقات السنية في تراجم الحنفية (رقم الترجمة ٢٧٣).

[٧] أحمد بن خالد بن الخليل البخاري، روى عن أحمد بن زهير وأبي عبد الله بن أبي حفص، وعنه: خلف الخيام، مات سنة (٣٢٤هـ). تاريخ الإسلام (٤٨٦/٧ رقم الترجمة ١٦٤).

[٨] محمد بن أحمد بن حفص بن الزبرقان البخاري، أبو عبد الله، عالم ما وراء النهر، تفقه بوالده أبي حفص، ورافق البخاري في الطلب مدة، وله كتاب (الأهواء والاختلاف)، مات سنة (٢٦٤هـ). السير (٦١٧/١٢ رقم الترجمة ٢٤٠).

[٩] أحمد بن حفص، أبو حفص البخاري الحنفي، الفقيه العلامة، شيخ ما وراء النهر، برع في الرأي، سمع من: وكيع بن الجراح وأبي أسامة، مات سنة (٢١٧هـ). السير (١٥٧/١٠ رقم الترجمة ٢٢).

[١٠] أفلح بن محمد لم أعرف من هو.

[١١] عبد الله بن المبارك المروزي، ثقة ثبت فقيه، عالم جواد مجاهد، جمعت فيه خصال الخير. ع. التقريب (رقم الترجمة ٣٥٧٠).

[١٢] رواه اللالكائي في "شرح أصول اعتقاد أهل السنة والجماعة" (٧٣٧)، من طريق محمد بن أحمد الغنجار، ورواه البيهقي في "الأسماء والصفات" (٧٢٦) من طريق محمد بن أحمد بن أبي حفص، وذكره الذهبي في "تذكرة الحفاظ" (١٧٠/٣).

٣١٢- أنبأ محمد الذهبي قال: أجاز لنا غير واحد عن أبي الفتح المَنْدَائي[١]، أنبأ عبيد الله بن محمد بن أحمد بن الحسين البيهقي[٢]، أنا جدي[٣]، أنبأ أبو عبد الله الحافظ[٤]، ثنا محمد بن علي الجوهري ببغداد، ثنا إبراهيم بن الهيثم[٥]، ثنا محمد بن كثير المِصيصي[٦] سمعت الأوزاعي يقول: كنَّا - والتَّابعون متوافرون- نقول: إنَّ اللَّهَ تَعَالَى فَوْقَ عَرْشِهِ، وَنُؤْمِنُ بِمَا وَرَدَتْ بِهِ السُّنَّةُ مِنْ صِفَاتِهِ[٧].[٨]

٣١٣- وبه إلى أحمد بن الحسين، أنبأ أبو بكر بن الحارث[٩]، أنا ابن حيان، ثنا الحسن بن محمد الدَّارْكي[١٠]، ثنا أبو زرعة، ثنا ابن مُصفّى[١١]، ثنا بقية[١٢]، حدثني الأوزاعي، [عن الزهري] ومكحول[١٣] قالا: "امْضُوا الأَحَادِيثَ عَلَى مَا جَاءَت"[١٤].

---

[١] محمد بن أحمد بن بختيَار، أبو الفتح المَنْدائي، مسند العراق، قال ابن الدبيثي: كان حسن المعرفة، جيد الأصول، صحيح النقل، صار أسند أهل زمانه، مات سنة (٦٠٥هـ). السير (٤٣٨/٢١ رقم الترجمة ٢٣١).

[٢] عبيد الله بن محمد بن أحمد بن الحسين، أبو الحسن البيهقي، قال ابن عساكر: ما كان يعرف شيئا، وكان يتغالى بكتابة الإجازة، ويقول: ما أجيز إلا بطسوج- وهومقدار من الوزن-، مات سنة (٥٢٣هـ). السير (٥٠٣/١٩ رقم الترجمة ٢٩١).

[٣] أحمد بن الحسين بن علي بن موسى البيهقي، أبو بكر [سبقت ترجمته بحديث رقم (٥)].

[٤] محمد بن عبد الله بن محمد ، أبو عبد الله الحاكم الحافظ، صاحب (المستدرك على الصحيحين). [سبقت ترجمته بحديث رقم (٨٧)].

[٥] إبراهيم بن الهيثم البلدي، أبو إسحاق، المحدث الرحال الصادق، نزيل بغداد، سمع: أبا اليمان وآدم بن أبي إياس، قال الخطيب: هو ثقة ثبت عندنا، مات سنة (٢٧٨هـ). تاريخ بغداد (٢٠٤/٦ رقم الترجمة ٣٢٦٣)، السير (٤١١/١٣ رقم الترجمة ١٩٩).

[٦] محمد بن كثير بن أبي عطاء الثقفي الصنعاني، أبو يوسف، نزيل المصيصة، صدوق كثير الغلط. د ت س. التقريب (رقم الترجمة ٦٢٥١).

[٧] الذهبي في " العرش" (٢٢٢/٢_٢٢٣)، وله في "العلو للعلي الغفار" (١٣٦/١)، والبيهقي في "الأسماء والصفات" (٨٦٥) كما أورده المصنف من طريقه.

[٨] قال شيخ الإسلام ابن تيمية في "مجموع الفتاوى" بعد أن ذكر قول الأوزاعي: "وقد حكى الأوزاعي –وهو أحد الأئمة الأربعة- شهرة القول في زمن التابعين ... وإنَّما قال الأوزاعي هذا بعد ظهور مذهب جهم المنكر لكون الله فوق عرشه، والنَّافي لصفاته، ليعرف الناس أن مذهب السلف خلاف ذلك" (٣٩/٥).

[٩] أحمد بن محمد بن عبد الله بن الحارث الأصبهاني، أبو بكر الفقيه، المقرئ النحوي المحدث، حدّث عن أبي الشيخ بن حيّان، وأبي الحسن الدارقطني، حدَّث عنه البيهقي، مات سنة (٤٣٠هـ). السير (٥٣٨/١٧ رقم الترجمة ٣٥٨).

[١٠] الحسن بن محمد بن الحسن الداركي، أبو علي، الشيخ المسند، الثقة المتقن، مات سنة (٣١٧هـ). السير (٤٨٦/١٤ رقم الترجمة ٢٧١).

[١١] محمد بن مصفي بن بهلول الحمصي القرشي، صدوق له أوهام، وكان يدلس. د س ق. التقريب (رقم الترجمة ٦٣٠٤).

[١٢] بقية بن الوليد بن صائد الكلاعي الحميري، صدوق كثير التدليس [سبقت ترجمته بحديث رقم (١٦٦)].

[١٣] مكحول الشامي، أبو عبد الله، ثقة فقيه كثير الإرسال [سبقت ترجمته بحديث رقم (١٠)].

[١٤] رواه البيهقي في "الأسماء والصفات" (٩٥٤) كما أورده المصنف عنه.

٣١٤- أخبرنا أبو عبد الله الذهبي: أخبرنا إسماعيل بن الفرَّاء[١]، أنبأ ابن قدامة[٢]، أنبأ أبو بكر بن النَّقُّور، عن أبي بكر الطريثيثي[٣]، أنبأ أبو القاسم اللالكائي[٤]، أنبأ أحمد بن محمد بن حفص[٥]، ثنا أحمد بن محمد بن المسلمة[٦]، ثنا سهل بن عثمان، سمعت إبراهيم بن المهتدي، يقول: سمعت داود بن طلحة، يقول: سمعت عبد الله بن أبي حنيفة الدَّبوسي[٧]، يقول: سمعت محمد بن الحسن[٨] يقول: "اتَّفَقَ الْعُلَمَاءُ - مِنْ الْمَشْرِقِ إلَى الْمَغْرِبِ - عَلَى الْإِيمَانِ بِالْقُرْآنِ وَالْأَحَادِيثِ؛ الَّتِي جَاءَ بِهَا الثِّقَاتُ عَنْ رَسُولِ اللَّهِ ﷺ فِي صِفَةِ الرَّبِّ مِنْ غَيْرِ تَفْسِيرٍ؛ وَلَا وَصْفٍ وَلَا تَشْبِيهٍ؛ فَمَنْ فَسَّرَ شَيْئًا مِنْ ذَلِكَ فَقَدْ خَرَجَ مِمَّا كَانَ عَلَيْهِ النَّبِيُّ ﷺ وَفَارَقَ الْجَمَاعَةَ؛ فَإِنَّهُمْ لَمْ يَصِفُوا وَلَمْ يُفَسِّرُوا؛ وَلَكِنْ آمَنُوا بِمَا فِي الْكِتَابِ وَالسُّنَّةِ ثُمَّ سَكَتُوا؛ فَمَنْ قَالَ بِقَوْلِ جَهْمٍ فَقَدْ فَارَقَ الْجَمَاعَةَ لِأَنَّهُ وَصَفَهُ بِصِفَةِ لَا شَيْءَ"[٩].[١٠]

---

[١] إسماعيل بن عبد الرحمن بن عمرو بن موسى الفراء، أبو الفداء الحنبلي، كان محبًا للحديث، كثير التلاوة والذكر والطاعة، سمع من الموفق بن قدامة فأكثر، مات سنة (٧٠٠هـ). تاريخ الإسلام (١٥/٩٤٨ رقم الترجمة ٧٦٦).

[٢] عبد الله بن أحمد بن محمد بن قدامة المقدسي، أبو محمد [سبقت ترجمته بحديث رقم (٢٩٦)].

[٣] أحمد بن علي بن الحسن الطريثيثي، أبو بكر المعروف بابن زهراء، الإمام الزاهد المسند، شيخ الصوفية، قال السمعاني: صحيح السماع في أجزاء، لكنه أفسد سماعاته بادعاء السماع من ابن رزقويه، ولم يصح سماعه منه، مات سنة (٤٩٧هـ). السير (١٩/١٦٠ رقم الترجمة ٨٧).

[٤] هبة الله بن الحسن بن منصور الطبري اللالكائي، أبو القاسم، الإمام الحافظ المجود المفتي، مفيد بغداد في وقته، قال الخطيب:كان يفهم ويحفظ، وصنف كتابًا في السنة، مات سنة (٤١٨هـ). السير (١٧/٤١٩ رقم الترجمة ٢٧٤).

[٥] أحمد بن محمد بن أحمد بن عبد الله بن حفص الهروي، الملقب بطاووس الفقراء، له معرفة وفهم، جمع وصنَّف، وكان ذا صدق وورع وإتقان، حدث عن ابن عدي وأبي بكر القطيعي، حدَّث عنه: البيهقي، مات سنة (٤١٢هـ). السير (١٧/٣٠١ رقم الترجمة ١٨٣).

[٦] رجال الإسناد: محمد بن أحمد بن محمد بن سلمة، أبو جعفر، وسهل بن عثمان بن سعيد السّلمي، وأبو محمد، وإبراهيم بن المهتدي، وداود بن طلحة. جميعهم لم أعرفهم أو لم أجد لهم ترجمة.

[٧] عبد الله بن عمر بن عيسى الدَّبُوسي، أبو زيد، شيخ الحنفية، وأوّل من وضع علم الخلاف وأبرزه، وكان من أذكياء الأمة، له كتاب (تقويم الأدلة) وَ (الأسرار)، مات سنة (٤٣٠هـ). السير (١٧/٥٢١ رقم الترجمة ٣٤٥).

[٨] محمد بن الحسن بن فرقد الشيباني، أبو عبد الله الكوفي، صاحب أبي حنيفة، فقيه أهل العراق، أخذ عنه: الشافعي - فأكثر جدًا- ، وقال عن نفسه: أقمت عند مالك ثلاث سنين وكسرًا، وسمعت من لفظه سبع مائة حديث، مات سنة (١٨٩هـ). السير (٩/١٣٤ رقم الترجمة ٤٥).

[٩] رواه اللالكائي في "شرح أصول اعتقاد أهل السنة" (٧٤٠)، كما أورده المصنف من طريقه باختلاف في بعض رجال الإسناد، ومن طريقه ابن قدامة في "ذم التأويل" (١٣).

[١٠] قال شيخ الإسلام ابن تيمية في "مجموع الفتاوى" بعد ذكره للقول: محمد بن الحسن أخذ عن أبي حنيفة ومالك وطبقتهما من العلماء، وقد حكى هذا الإجماع وأخبر أن الجهمية تصفه بالأمور السلبية غالبًا أو دائمًا.

=

٣١٥- وقال الخلّال(١): أخبرني أحمد بن محمد بن واصل(٢)، ثنا الهيثم بن خارجة(٣)، أنا الوليد بن مسلم قال: سألت مالكًا، والثوري، والليث(٤)، والأوزاعي عن الأخبار التي في الصِّفات، فقالوا: "أَمِرُّوهَا كَمَا جاءَتْ"(٥).

/ ٣١٦- وفي لفظ آخر: "أَمِرُّوهَا كَمَا جَاءَتْ بِلا كَيْفَ"(٦).(٧). [٢٥٥/ب]

وقولُه: "من غير تفسير": أراد به تفسير "الجهمية المعطلة" الذين ابتدعوا تفسير الصفات بخلاف ما كان عليه الصحابة والتابعون من الأثبات. (٥/٥٠).

(١) أحمد بن محمد بن هارون بن يزيد الخلال، أبو بكر الحافظ الفقيه، شيخ الحنابلة وعالِمهم [سبقت ترجمته بحديث رقم (٦٢)].

(٢) أحمد بن محمد بن واصل، أبو العباس المقرئ، وقيل: بل هو محمد بن أحمد بن واصل وهو الأصح، سمع أباه وخلف بن هاشم البزار، روى عنه أبو بكر بن مجاهد، مات سنة (٢٧٣هـ). انظر: تاريخ بغداد (١/ ٣٨٤ رقم الترجمة ٣١٠).

(٣) الهيثم بن خارجة المروذي، أبو أحمد، أو أبو يحيى، نزيل بغداد، صدوق. خ س ق. التقريب (رقم الترجمة ٧٣٦٤).

(٤) الليث بن سعد بن عبد الرحمن الفهمي، ثقة ثبت فقيه [سبقت ترجمته بحديث رقم (١٥)].

(٥) رواه أبو بكر الخلال في "السنة" (٣١٣) بلفظ: "نُمِرُّهَا كَمَا جَاءَتْ"، والآجري في "الشريعة" (٧٢٠)، والدارقطني في "الصفات" (٦٧)، ومالك في "الموطأ" (٤)، واللالكائي في "شرح أصول اعتقاد أهل السنة" (٩٣٠)، وابن بطة في "الإبانة الكبرى" (١٨٣)، والبيهقي في "الأسماء والصفات" (٩٥٥)، وله في "الاعتقاد" (ص١١٨)، و في "سننه" (٤٦٥٤)، وأبو القاسم الأصبهاني في "الحجة" (١/ ٤٧٥)، وابن قتيبة في "ذم التأويل" (٢٤)، وأورده الذهبي في "السير" (٨/ ١٦٢).

(٦) أورده الذهبي في "العرش" (١٧٢)، وأبو القاسم الأصبهاني في "الحجة" (١/ ٤٧٤-٤٧٥).

(٧) قال شيخ الإسلام ابن تيمية في "مجموع الفتاوى" بعد ذكر القول: فقولهم - رضي الله عنهم - "أَمِرُّوهَا كَمَا جَاءَتْ" رد على المعطلة وقولهم: "بِلا كَيْفٍ" ردٌ على الممثِّلة.. والأربعة الباقون- أي: مالك بن أنس والثوري والليث بن سعد والأوزاعي- أئمة الدنيا في عصر تابعي التابعين، ومن طبقتهم حماد بن زيد، وحماد بن سلمة وأمثالهما.. (٥/ ٣٩-٤٠).

وقال في "الفتوى الحموية": قول "أمِرُّوها كما جاءَت بلا كيف" فإنّها نفوا علم الكيفية، ولم ينفوا حقيقة الصِّفة، ولو كانوا يؤمنون باللفظ المجرّد من غير فهم لمعناه-على ما يليق بالله- لما قالوا: "الاستواء غير مجهول والكيف غير معقول" ولما قالوا: "أمروها كما جاءت بلا كيف" فإن الاستواء حينئذ لا يكون معلومًا بل مجهولًا.

ثم قال: وأيضًا فإنه لا يحتاج إلى نفي علم الكيفية، إذا لم يفهم من اللفظ معنى، وإنما يحتاج إلى نفي علم الكيفية إذا أثبتت الصفات.

وأيضًا: فإن من ينفي الصفات لا يحتاج أن يقول: "بلا كيف" فمن قال: إن الله سبحانه ليس على العرش لا يحتاج أن يقول: "بلا كيف" فلو كان من مذهب السلف نفي الصفات في نفس الأمر لما قالوا "بلا كيف".

وأيضًا: فقولهم: "أمروها كما جاءت" يقتضي إبقاء دلالتها على ما هي عليه، فإنها جاءت دالة على معاني، فلو كانت دلالتها منتفية لكان الواجب أن يقال: "أمرّوا ألفاظها مع اعتقاد أن المفهوم غير مراد" أو "أمرُّوا ألفاظها مع اعتقاد أن الله لا يوصف بما دلّت عليه حقيقة" ا.هـ. انظر: (١/ ٣٠٦-٣٠٧).

٣١٧- وقال أبو عبيد: "ما أَدْرَكْنَا أَحَدًا يُفسِّر هذه الأحَادِيث، ونَحْنُ لا نفَسِّرُهَا"[١].

٣١٨- رواه أبو عبد الله بن مندة -في التوحيد- فقال: ثنا أحمد بن محمد بن زياد[٢]، ثنا عباس الدوري[٣]، سمعت أبا عبيد القاسم بن سلام يقول: هذه الأحاديث التي تروى مثل: "ضَحِكَ رَبُّنَا مِنْ قُنُوطِ[٤] عبَادِهِ"[٥]، و"حتَّى يَضَع رَبُّك قَدَمَه في النَّار"[٦]، و"الكرسي مَوضِع القَدَمَين"[٧]، هي عندنا حق، ونحن إذا سُئِلْنَا عنها لا نُفسِّرها، وما أَدْرَكْت أَحدًا يُفَسِّرَها[٨]"[٩].

٣١٩- وبه قال الدوري: سمعت يحيى بن معين يقول: شهدت زكريا بن عدي[١٠]سأل وكيعًا فقال: يَا أَبَا سُفْيَان هَذِه الْأَحَادِيث مثل: "الْكُرْسِيّ مَوضِع الْقَدَمَيْنِ"، ونحْو هذا .. فقال: [أدركنا] إِسْمَاعِيل بن أبي خَالِد، وَالثَّوْري، ومسعرًا[١١] يروون هَذِه الْأَحَادِيث لَا يُفَسِّرُون مِنْهَا شَيْئًا[١٢].

---

[١] ابن قتيبة في " ذم التأويل" (٢٦)، وأورده الذهبي في "السير" (١٦/٨).

[٢] أحمد بن محمد بن زياد بن بشر، أبو سعيد بن الأعرابي، المحدِّث الصدوق الحافظ الصوفي، نزيل مكة وشيخ الحرم، ألَّف (مناقب الصوفية) وروى عنه: أبو بكر المقرئ وأبو عبد الله بن مندة مات سنة (٣٤٠هـ). انظر: السير (٤٠٧/١٥ رقم الترجمة ٢٢٩).

[٣] عباس بن محمد بن حاتم الدوري، أبو الفضل البغدادي، خوارزمي ثقة حافظ. [سبقت ترجمته بحديث رقم (٥٨)].

[٤] معنى (قنوط): قال ابن الأثير في "النهاية": القُنُوط: هوأشَدُّ اليَأْسِ من الشَّيء. (١١٣/٤).

[٥] رواه أحمد (١٦١٨٧) وَ(١٦٢٠١)، وابن ماجه (١٨١)، والدارمي في "نقض الإمام على بشر المريسي" (٧٧٨/٢)، وابن أبي عاصم في "السنة" (٥٥٤)، وابن بطة في "الإبانة الكبرى" (٦٧).

[٦] تقدم تخريج الحديث مفصلًا في حديث رقم (٥٠).

[٧] تقدم تخريج الحديث مفصلًا في حديث رقم (٥٥).

[٨] قال شيخ الإسلام ابن تيمية في "الفتوى الحموية": «أبو عبيد: أحد الأئمة الأربعة الذين هم: الشافعي، وأحمد، وإسحاق، وأبو عبيد، وله من المعرفة بالفقه واللغة والتأويل ما هو أشهر من أن يوصف، وقد كان في الزمان الذي ظهرت فيه الفتن والأهواء، وقد أخبر أنه ما أدرك أحدًا من العلماء يفسرها"ا.هـ. (ص٣٣٢).

[٩] لم أقف عليه عند ابن مندة في التوحيد، ورواه البيهقي بسنده من طريق أبي الشيخ الأصبهاني في "الأسماء والصفات" (٧٦٠)، واللالكائي في "شرح أصول الاعتقاد" (٩٢٨)، والدارقطني بنحوه في "الصفات" (٥٧)، وأورده ابن تيمية في "الفتوى الحموية" (ص٣٢٩-٣٣٢).

[١٠] زكريا بن عدي بن الصلت التيمي، أبو يحيى الكوفي، نزيل بغداد، ثقة جليل يحفظ. خ م مد ت س ق. التقريب (رقم الترجمة ٢٠٢٤).

[١١] مسعر بن كدام بن ظهير الهلالي [سبقت ترجمته بحديث رقم (٥٨)].

[١٢] رواه الدارقطني في "الصفات" (٥٨)، والبيهقي في "الأسماء والصفات" (٧٥٩)، ابن قتيبة في "ذم التأويل" (٢٧)، وأبو يعلى الفرّاء في "إبطال التأويلات" (١٣) وَ(١٨).

٣٢٠- وقال أحمد بن نصر(١): سألت سفيان بن عيينة عن حديث عبد الله: "إِنَّ اللَّهَ يَضعُ السَّمَوَاتِ عَلَى إِصْبَعٍ "(٢)، وَحَدِيثُ: "قلوب بَنِي آدَمَ بَيْنَ إِصْبَعَيْنِ مِنْ أَصَابِعِ الرَّحْمَنِ "(٣)، وَحَدِيثُ: "إِنَّ اللَّهَ يَعْجَبُ وَيَضْحَكُ"، فقال: هِيَ كَمَا جَاءَتْ نُقر بِهَا وَنُحَدِّثُ بِلا كَيْف. أخرجه القاضي أبو يعلى(٤) في إبطال التأويل(٥).

٣٢١- وعن أبي عَمرو سهل بن هارون البصري(٦) قال: كان أوّل من خرّج هذه الأحاديث _ أحاديث الرُّؤية ونحوها _ وجمعها من البصريين حماد بن سلمة، فقال له بعض إخوانه: يا أبا سلمة لقد سبقت إخوانك بجمع هذه الأحاديث في الوصف، فقال: وَاللَّهِ مَا دَعَتْنِي نَفْسِي إِلَى إِخْرَاجِ ذَلِكَ إِلا أَنِّي رَأَيْتُ الْعِلْمَ يَخْرُجُ، يَقُولُهَا ثَلاثًا وَيَنْفُضُ كَفَّهُ، فَأَحْبَبْتُ / إِحْيَاءَهُ وَبَثَّهُ فِي الْعَامَّةِ لِئَلا يَطْمَعَ فِي خُرُوجِهِ أَهْلُ [٢٥٦/أ] الأَهْوَاءِ. أخرجه أحمد بن الجنيد الختلي في كتاب العظمة بإسناده(٧).

٣٢٢- وقال عبد الرحمن بن عمر(٨): سمعت عبد الرحمن بن مهدي(٩) وذُكِرَ عِنْدَهُ الْجَهْمِيَّةُ أَنَّهم يَنْفُونَ أَحَادِيثَ الصِّفَاتِ الْيَدِ وَالرِّجْلِ، وَيَقُولُونَ: اللَّهُ أَعْظَمُ مِنْ أَنْ يُوصَفَ بِشَيْءٍ، فقال: قَدْ هَلَكَ قَوْمٌ مِنْ هَذَا الْوَجْهِ، فقالوا: اللَّهُ أَعْظَمُ مِنْ أَنْ يُنَزِّلَ كِتَابًا أَوْ يُرْسِلَ رَسُولًا، ثُمَّ قَرَأَ: ﴿وَمَا قَدَرُوا۟ ٱللَّهَ حَقَّ قَدْرِهِۦٓ إِذْ قَالُوا۟ مَآ

---

(١) أحمد بن نصر بن مالك بن الهيثم الخزاعي، أبو عبد الله، ثقة. ل. التقريب (رقم الترجمة ١١٩).

(٢) هذا جزء من حديث أخرجه ابن أبي عاصم في "السنة" (٥٤١)، والطبراني في "الكبير" (١٠٣٣٤)، وأبو نعيم في "الحلية" (١٢٦/٧)، والبيهقي في "الأسماء والصفات" (٧٣٣). وعند مسلم (١٩-٢٧٨٦) بلفظ: "إن الله تعالى يمسك السماوات يوم القيامة على إصبع".

(٣) أخرجه مسلم في كتاب القدر، باب تصريف الله تعالى القلوب كيف شاء (١٧-٢٦٥٤) بنحوه.

(٤) محمد بن الحسين بن محمد بن خلف بن الفراء القاضي أبو يعلى، شيخ الحنابلة، صاحب (التعليقة) والتصانيف المفيدة ومنها: (إبطال تأويل الصفات)، لم تكن له يد طولى في معرفة الحديث، فربما احتج بالواهي، مات سنة (٤٥٨هـ). انظر: السير (٨٩/١٨ رقم الترجمة ٤٠).

(٥) رواه أبو يعلى الفرّاء في "إبطال التأويلات" (١٤)، وأبو القاسم الأصبهاني في "الحجة" (٢٧٤-٢٧٦)، والدارقطني في "الصفات" (٦٣).

(٦) لعله سهل بن هارون بن راهيون الدستميساني، أبو عمر، انتقل إلى البصرة، واتصل بخدمة المأمون، وتولى خزانة الحكم له، وكان حكيمًا فصيحًا شاعرًا، فارسي الأصل، له مصنفات كثيرة، مات بعد المائتين. فوات الوفيات (٨٤/٢ رقم الترجمة ١٨٥).

(٧) لم أجد العظمة للختلي، ورواه عنه أبو يعلى الفرّاء في "إبطال التأويلات" (٢٠)، وذكره أبو القاسم الأصبهاني في "الحجة" (٤٧٦/١).

(٨) عبد الرحمن بن عمر بن يزيد الزهري، أبو الحسن الأصبهاني، لقبه رُسْتِة، ثقة له غرائب وتصانيف ق. التقريب (رقم الترجمة ٣٩٦٢).

(٩) عبد الرحمن بن مهدي العنبري، أبو سعيد البصري، ثقة ثبت حافظ عارف بالرجال والحديث. ع. التقريب (رقم الترجمة ٤٠١٨).

﴿أَنزَلَ ٱللَّهُ عَلَىٰ بَشَرٍ مِّن شَيْءٍ﴾ [سورة الأنعام:٩١] وهَلْ هَلَكَتِ المَجُوسُ إلا مِنْ جِهَةِ التَّعْظِيمِ، قَالُوا: اللَّهُ أَعْظَمُ مِنْ أَنْ نَعْبُدَهُ، وَلَكِنْ نَعْبُدُ مَنْ هُوَ أَقْرَبُ إِلَيْه منا، فَعَبَدُوا الشَّمْسَ وَسَجَدُوا لَهَا".

أخرجه أبو يعلى الفرَّاء في إبطال التَّأويل[١].

٣٢٣- وقال المَرُّوذي[٢]: سألت أبا عبد الله أحمد بن حنبل، عن عبد الله التيمي[٣] فقال: صدوق، وقد كَتَبتُ عنه، ولكن حكي عنه أنَّه ذكر حديث الضَّحك، فقال: مثل الزَّرع وهذا كلام الجهمية[٤].[٥]

٣٢٤- وقال الإمام أحمد في رواية حنبل عنه: "يضْحَكُ الله ولا نَعْلَم كَيفَ ذَلك"[٦].

٣٢٥- وقال أبو معمر الهذلي[٧]: منْ زَعَمَ أَنَّ اللَّهَ تَعَالَى لا يَتَكَلَّمُ وَلا يُبْصِرُ. وَلا يَسْمَعُ وَلا يَضْحَكُ وَلا يَعْجَبُ وَلا يَغْضَبُ، فَهُوَ كَافِرٌ بِاللَّهِ"[٨].

٣٢٦- وقال حماد بن زيد: مَثَلُ الْجَهْمِيَّةِ مَثَلُ رَجُلٍ قِيلَ لَهُ: فِي دَارِكَ نَخْلَةٌ؟ قَالَ: نَعَمْ، قِيلَ: فَلَهَا خُوصٌ؟ قَالَ: لا، قِيلَ: فَلَهَا أَصْلٌ؟ قَالَ: لا، قِيلَ: فَلا نَخْلَةَ فِي دَارِك، فهَؤُلاءِ الْجَهْمِيَّةُ قِيلَ لَهُمْ: لَكُمْ رَبٌّ

---

(١) ذكره أبو يعلى في "إبطال التأويلات" (٢٧).

(٢) أحمد بن محمد بن الحجاج المروذي، أبو بكر، الإمام الفقيه المحدِّث، نزيل بغداد وصاحب الإمام أحمد، حدَّث عنه ولازمه، وكان من أجلِّ أصحابه، روى عنه: أبو بكر الخلال، ومحمد بن مخلد، مات سنة (٢٧٥هـ). انظر: السير (١٣/١٧٣ رقم الترجمة ١٠٣).

(٣) عبد الله التيمي. لم أعرف من هو.

(٤) وذلك أن الجهمية قالوا: ضحك الله: كناية عن إعطائه الثواب والنعم والفضل، كما عند أهل اللغة يقال: ضحكت الأرض: إذا أخرجت نباتها وزهرتها. ابن الأثير في "النهاية" (٣/٧٦).

(٥) رواه ابن بطة عن المروزي في "الإبانة الكبرى" (٨٣)، وأبو يعلى في "إبطال التأويلات" (٥٨)، وأبو القاسم الأصبهاني في "الحجة في بيان المحجة" (١/٤٨٣) ولم أجدها في العلل رواية المرُّوذي.

(٦) رواه أبو يعلى في "إبطال التأويلات" (١٠) وَ(٢١١)، وأبو القاسم الأصبهاني في "الحجة في بيان المحجة" (١/٤٧٣)، وذكرها الذهبي في السير في ترجمة أبي معمر الهذلي (١١/٧٠).

(٧) إسماعيل بن إبراهيم بن معمر الهذلي، أبو معمر القطيعي، ثقة مأمون. كان ممن أُخذ في محنة القرآن فأجاب، فلما خرج، قال: كفرنا وخرجنا. وكان أحمد بن حنبل لا يرى الكتابة عن أحدٍ ممن امتحن فأجاب. خ م س. التقريب (رقم الترجمة ٤١٥)، السير (١١/٦٩ رقم الترجمة ٢٧).

(٨) رواه عبد الله بن أحمد في "السنة" (٥٣٥)، وأبو يعلى الفرّاء في "إبطال التأويلات" (٣٦)، وأبو القاسم الأصبهاني في "الحجة" (١/٤٧٧).

يَتكَلَّمُ؟ قالوا: لا، قِيلَ: فَلَهُ يَدٌ؟ قَالُوا: لا، قِيلَ: فَلَهُ قَدَمٌ؟ قَالُوا: لا، قِيلَ: فلَهُ إِصْبَعٌ؟ قَالُوا: لا، قِيلَ: فَيَرْضَى؟ قَالُوا: لا، قيل: فَيَغْضَبُ؟ قَالُوا: لا، قِيلَ: فَلا رَبَّ لَكُمْ[١].

٣٢٧- وقال أبو عبد الله بن بطة - في باب الإيمان بالتَّعجب -: قيل لإبراهيم النَّخعي إنَّ شريحًا قرأ ﴿بَلْ عَجِبْتَ وَيَسْخَرُونَ ١٢﴾ [سورة الصافات:١٢] يعني بالفتح، فقال: كان شريحٌ معجبًا برأيه، عبد اللهِ أعلمُ من شريحٍ[٢].

قال ابن بطة: والتعجب عَلَى وجهين: [أحدهما] المحبةُ بتعظيم قدر الطَّاعة، والسُّخْط بتعظيم الذنْب[٣]، ومن ذلك / قوله ﷺ: "عجب ربنا من شاب ليست له صبوة"[٤]. [٢٥٦/ب]

[والثاني: التعجب] على معنى الاستنكار للشيء، وهو الجهل به قبل وقوعه ورؤيته تعالى الله عن ذلك[٥].

وما أحسن ما قال الإمام أبو سليمان الخطابي[٦]: الكلام في الصفات فرعٌ على الكلام في الذَّات، فإذا كان إثبات ذاته سبحانه وتعالى إثبات وجودٍ لا إثبات كيفية، فكذلك إثبات صفاته إثبات وجود لا إثبات كيفية[٧].

قال الذهبي: فكذلك نثبت صفة التعجب أنها صفة لله تعالى كغيرها من صفاته المقدسة، وهي مباينة لصفات المخلوقين، ونعوت المجعولين، وان اتفقت أسماؤها فهي مُنزّهة عن الأشباه بقوله: ﴿لَيْسَ كَمِثْلِهِۦ

---

[١] رواه أبو يعلى الفرّاء في "إبطال التأويلات" (٣٨)، وأبو القاسم الأصبهاني في "الحجة" (١/٤٧٧).

[٢] رواه ابن بطة في "الإبانة الكبرى" (٧/١٣١).

[٣] قال شيخ الإسلام ابن تيمية رحمه الله في "مجموع الفتاوى": "يتعجب لخروجه عن نظائره تعظيمًا له". (٦/١٢٣).

[٤] سبق تخريجه في حديث رقم (٣٠٠).

[٥] انظر: الإبانة الكبرى لابن بطة (٧/١٣١-١٣٢).

[٦] حمد بن محمد بن إبراهيم بن الخطاب البستي، الخطابي أبو سليمان، صاحب التصانيف، ومنها: (غريب الحديث)، مات سنة (٣٨٨هـ). السير (١٧/٢٣ رقم الترجمة ١٢).

[٧] أخرجه الخطابي في "الغنية عن الكلام"، كما في كتاب "الأربعين في صفات رب العالمين" للذهبي (٩٧).

شَيْءٌ﴾ ثابتة على الحقيقة بقوله: ﴿وَهُوَ ٱلسَّمِيعُ ٱلْبَصِيرُ ﴿١١﴾﴾ [سورة الشورى:١١] فنسأل الله العظيم الهدى والسداد، وترك المراء والعناد[١].

وذكر مكي بن أبي طالب القيسي[٢] -في كتاب وجوه القراءات-: "قراءة حمزة والكسائي في قوله: ﴿بَلْ عَجِبْتُ﴾ [سورة الصافات:١٢] ثم قال: وحجة من ضم التاء أنه ردَّ العجب إلى كل من بلغه إنكار المشركين للبعث من المقرين بالبعث، وعلى ذلك أتى قوله تعالى: ﴿۞ وَإِن تَعْجَبْ فَعَجَبٌ قَوْلُهُمْ﴾ [سورة الرعد:٥] أي: ﴿فَعَجَبٌ قَوْلُهُمْ﴾ عندكم، وفيما تفعلون، وقد أنكر شريح هذه القراءة وتأولها على ردِّ الإعجاب إلى الله جلَّ ذكره فأنكرها، وليس الأمر على ذلك، إنَّما الإعجاب في القراءة بضم التاء إلى المؤمنين مضاف إلى كلِ واحد منهم"[٣].

وهذا الذي قاله مكي باطلٌ، وإنما أُتي فيه من جهله بهذه الصفة لله التي يدل عليها الكتاب، وتواترت بها السُّنة عن رسول الله ﷺ، وإلا فهذا الذي ذكره من أبعد التأويل، وهو من جنس تحريف الكلم عن مواضعه، فنعوذ بالله من ذلك، ونبرأ إليه منه. والحمد لله رب العالمين .

٣٢٨- أخبرنا جدي[٤] وغيره، عن محمد بن نصر بن الحصري[٥] إجازة، أنبأ عبيد الله بن شاتيل[٦]، أنبأ أبو الحسن بن العلاف[٧]، أنبأ أبو الحسن بن الحمامي[٨]، أنبأ أبو أحمد محمد بن عبد الله بن يوسف

---

[١] لم أجده فيما بين يدي من كتب الذهبي، ولعله في "رسالة إثبات صفة العجب لله تعالى".

[٢] مكي بن أبي طالب حموش بن محمد بن مختار القيسي، أبو محمد، كان من أهل التبحر في علوم القرآن والعربية، حسن الفهم والخلق، كثير التأليف في علوم القرآن، محسنًا جوادًا عالمًا بمعاني القراءات، مات سنة (٤٣٧هـ). معرفة القراء الكبار (١/ ٢٢٠ رقم الترجمة ٢٤).

[٣] كتاب الكشف عن وجوه القراءات السبع وعللها وحججها، لمكي بن أبي طالب القيسي، (ص ٢٢٣).

[٤] أحمد بن عبد الله بن أحمد بن محمد السعدي، والد الإمام محبِّ الدين، سمع من: خطيب مردا، وأجاز له محمد بن نصر، وهو رجل خيرٌ صالح كثير السكون، مات سنة (٧٣٠هـ). انظر: معجم الشيوخ للسبكي (ص٧٠ رقم الترجمة ١٦).

[٥] محمد بن نصر بن الحصري لم أجد له ترجمة.

[٦] عبيد الله بن عبد الله بن محمد بن شاتيل، أبو الفتح البغدادي، الشيخ المسند المعمر، سمع أباه وأبا الحسن بن العلاف، وعنه: السمعاني، والشيخ الموفق، وانتهى إليه علو الإسناد، مات سنة (٥٨١هـ). انظر: السير (٢١/ ١١٧ رقم الترجمة ٥٨).

[٧] علي بن محمد بن علي، أبو الحسن بن العلاف [سبقت ترجمته بحديث رقم (١٦٨)].

[٨] علي بن أحمد بن عمر بن حفص، أبو الحسن بن الحمامي، الإمام المحدث المقرئ، سمع: عثمان بن السّماك، وحدَّث عنه الخطيب والبيهقي وأبو الحسن بن العلّاف، مات سنة (٤١٧هـ). السير (١٧/ ٤٠٣ رقم الترجمة ٢٦٥).

البخاري[١]، ثنا خلف بن محمد بن إسماعيل البخاري[٢]، ثنا أبو زيد عمران بن موسى الضَّحَّاك[٣]، ثنا نصر بن الحسين أبو الليث، ثنا أبو خزيمة خارجة بن خزيمة، عن صالح المريّ[٤]، عن أبي هارون العبدي[٥]، عن ابن عمر، عن النَّبيّ ﷺ قال: "إنَّ اللهَ يَتعَجبُ لصلاةِ الجَميع "[٦].

آخر الجزء السابع من كتاب الصِّفات قرأتها على مؤلِّفها شيخنا الحافظ أبي عبد الله الذّهبي في محرم سنة ثلاثين وسبعمائة .. كتبه: محمد بن عبد الله بن أحمد بن المحب المقدسي.

---

(١) محمد بن عبد الله بن يوسف البخاري أبو أحمد، لم أجد له ترجمة.

(٢) لعله خلف بن محمد بن إسماعيل البخاري، أبو صالح، الشيخ المحدث الكبير. السير (١٦/ ٧٠ رقم الترجمة ٥١)

(٣) أبو زيد عمران بن موسى الضحاك. لم أجد له ترجمة ولا شيخه نضر بن الحسين ولا شيخ شيخه أبو خزيمة خارجة بن خزيمة.

(٤) صالح بن بشير بن وادع المُري البصري، القاص الزاهد، ضعيف. [سبقت ترجمته بحديث رقم (٣٠٨)].

(٥) أبو هارون العبدي، عمارة بن جوين العبدي، متروك، ومنهم من كذبه، شيعي [سبقت ترجمته بحديث رقم (١٨٢)].

(٦) رواه أبو الحسن الحمامي في "مجموع فيه مصنفاته في جزء أبي أحمد البخاري" (٢٩٩)، كما أورده المصنف من طريقه.

ورواه الطبراني في " المعجم الكبير" (١٣) رقم (١٣٩٦٦) من طريق إسماعيل بن إبراهيم الترجماني، عن صالح المري، ورواه ابن عدي في "الكامل" (٣/ ٣١)، كلاهما من طريق صالح المري، عن أبي هارون، عن أبي سعيد الخدري، عن أبي بن كعب وعمر بن الخطاب بنحوه.

ورواه أحمد (٥١١٢)، ومن طريقه الخطيب في "الموضح" (١/ ٥١٠)، والطبراني في "الكبير" (١٣/ ٢٨٩) رقم (١٤٠٦٠) جميعهم من طريق مرثد الهُنائي، عن أبي عمرو الندبي، عن ابن عمر.

الحكم على الحديث: قال الألباني في "الصحيحة": مداره – أي الحديث- على صالح المري، وهو ضعيف عن أبي هارون وهو العبدي وهو متروك، فالعمدة على الطريق الأولى – طريق أحمد- والله أعلم. ا.هـ (٤/ ٢١٠) برقم (١٦٥٢). وقد تقدم في حديث (٣٠٨).

[٢٧٠/ب]

/ ١٣- ما ورد في الأصوات والحروف

وهو الجزء الثامن من كتاب الصفات

ناولني هذا الجزء وما قبله وما بعده، وأجاز لي أن أرويها عنه وجميع ما يجوز له وعنه روايته بشرطه عند أهله الشيخ الإمام الرحالة قاضي القضاة نظام الدين ابن مفلح الحنبلي[1]، وذلك بإجازته من المخرِّج الحافظ أبي بكر بن المحب، وصح ذلك وثبت في يوم الأربعاء خامس شهر الله المحرم في سنة سبعين وثمانمائة وكتب: يوسف بن حسن بن عبد الهادي.

---

[1] عمر بن إبراهيم بن محمد بن مفلح، أبو حفص، نظام الدين، القاضي الحنبلي. [سبقت ترجمته في بداية الجزء السابع].

[٢٧١/أ]

بسم الله الرحمن الرحيم

أ. ذكر ما ورد في الأصوات والحروف وأنها في كلام الرَّحيم الرَّؤوف[(١)]

ذكر الصَّحيح من الأحاديث المرفوعة في ذلك:

❁ رواية عبد الله بن عباس ..

٣٢٩- أخبرنا قاضي القضاة أبو الفضل سليمان بن حمزة المقدسي[(٢)]، وأبو بكر أحمد بن محمد بن أبي القاسم الدَّشْتِيُّ[(٣)] في كتابيهما- إن لم يكن حضورًا على القاضي- قالا: أنبا الحافظ أبو عبد الله محمد بن عبد الواحد[(٤)]، أنبا أبو جعفر الصَّيْدَلاني بأصبهان، أنَّ الحسن بن أحمد الحداد أخبرهم وهو حاضر، ثنا إسماعيل بن عبد الله سَمُّويَه[(٥)].

ح قال الحافظ أبو عبد الله: وأنبا أبو جعفر أيضًا، أنَّ فاطمة بنت عبد الله الجَوْزدَانيّة[(٦)] أخبرتهم، أنبأ أبو بكر محمد بن عبد الله بن رِيذَةَ، أنبا سليمان بن أحمد الطبراني، ثنا محمد بن النَّضْر الأزدي[(٧)]، قالا:

---

(١) ذكر المصنف رَحِمَهُ ٱللَّهُ في هذا الباب صيغة الصلاة على النَّبيّ ﷺ مختصرة، فقال: "صلى الله عليه" وقد أكملتها في جميع المواضع.

(٢) سليمان بن حمزة بن أحمد المقدسي، الحنبلي، أبو الفضل [سبقت ترجمته بحديث رقم (٦)].

(٣) أحمد بن محمد بن أبي القاسم بن بدران الدَّشْتِيُّ، أبو بكر، الحنبلي المؤدب، سمع من ابن الصلاح والضياء، وتفرد وروى الكثير، وكان يتعزز بالرواية ويطلب نسخ عدّة أجزاء لنفسه، وحدّث بمصر بمسند الطيالسي، مات سنة (٧١٣هـ). انظر: الوافي بالوفيات (٨/ ٥٤).

(٤) محمد بن عبد الواحد بن أحمد المقدسي، أبو عبد الله، الحافظ الحجة، الثقة، عالم بالحديث والرجال [سبقت ترجمته بحديث رقم (١٨٢)].

(٥) إسماعيل بن عبد الله بن مسعود الأصبهاني، أبو بشر سمُّويه، إمام حافظ ثبت، رحال فقيه، صاحب الأجزاء الفوائد التي تنبئ عن حفظه وسعة علمه، سمع من الحميدي وغيره، وعنه: محمد بن يحيى بن مندة وخلق سواهم، قال ابن أبي حاتم: سمعنا منه وهو ثقة صدوق، وقال أبو الشيخ: كان حافظًا متقنًا، مات سنة (٢٦٧هـ). السير (١٣/ ١٠ رقم الترجمة ٦).

(٦) فاطمة بنت عبد الله بن أحمد الجوزدانية، محمد بن عبد الله بن أحمد بن رِيذَة، أبو بكر [سبقت ترجمتها بحديث رقم (١١٩)].

(٧) محمد بن أحمد بن النَّضْر الأزدي، أبو بكر البغدادي، سمع جده معاوية الأزدي، وعنه: الشافعي والطبراني، وثّقه عبد الله بن أحمد بن حنبل، مات سنة (٢٩١هـ). تاريخ الإسلام (٦/ ١٠٠٩ رقم الترجمة ٣٦٩).

ثنا الحسن بن الربيع[١]، ثنا أبو الأحوص[٢]، عن عمار بن رزيق[٣]، عن عبد الله بن عيسى[٤]، عن سعيد بن جبير، عن ابن عباس، قال: بَيْنَمَا جِبْرِيلُ قاعدٌ عِنْد النَّبيّ ﷺ، سَمِعَ نقِيْضًا[٥] مِنْ فَوقِه فَرَفَع رَأْسَهُ، فقال: هَذَا بَابٌ مِنَ السَّمَاءِ فُتِحَ الْيَوْمَ لَمْ يُفْتَحْ قَطُّ إِلَّا الْيَوْمَ، فَنَزَلَ مِنْهُ مَلَكٌ، فقال: هَذَا مَلَكٌ نَزَلَ إِلَى الْأَرْضِ لَمْ يَنْزِلْ إِلَّا الْيَوْمَ، فَسَلَّمَ، فقال: أَبْشِرْ بِنُورَيْنِ أُوتِيتَهُمَا لَمْ يُؤْتَهُمَا نَبِيٌّ قَبْلَكَ فَاتِحَةِ الْكِتَابِ، وَخَوَاتِيمِ سُورَةِ الْبَقَرَةِ لَمْ تَقْرَأْ بِحَرْفٍ مِنْهَا إِلَّا أُعْطِيتَهُ"[٦].

اللفظ للأزدي، وحديث سَمُّوية نحوه.

قال الحافظ أبو عبد الله: هذا حديث صحيح أخرجه مسلم في صحيحه عن الحسن بن الربيع[٧].

ورواه النّسائي: عن عمرو بن منصور[٨]، عن الحسن بن الربيع، وعن محمد بن عبد الله بن المبارك[٩]، عن يحيى بن آدم[١٠] كلاهما: عن أبي الأحوص.

---

(١) الحسن بن الربيع البجلي أبو علي الكوفي البُوراني، ثقة.ع. التقريب (رقم الترجمة ١٢٤١).

(٢) سلام بن سليم الحنفي مولاهم أبو الأحوص الكوفي، ثقة متقن، صاحب حديث. [سبقت ترجمته بحديث رقم (١٢٤)].

(٣) عمار بن رزيق الضبي، أو التميمي، أبو الأحوص الكوفي، لا بأس به. م د س ق. التقريب (رقم الترجمة ٤٨٢١).

(٤) عبد الله بن عيسى بن عبد الرحمن بن أبي ليلى الأنصاري، أبو محمد الكوفي، ثقة فيه تشيع. ع. التقريب (رقم الترجمة ٣٥٢٣).

(٥) معنى (نقيضًا): صوتًا، قال ابن الأثير في "النهاية": "والنَّقِيض: الصّوت". (١٠٧/٥).

(٦) روايات الحديث:

١. طريق إسماعيل بن عبد الله: رواه أبو نعيم في "الحلية" (٣٠٥/٤)، ومن طريقه المقدسي في "فضائل القرآن" (٤٥).

٢. طريق محمد بن النضر: رواه الطبراني في "الكبير" (٤٤٣/١١) رقم (١٢٢٥٥) كما أورده المصنف عنه، ومن طريقه المقدسي في "فضائل القرآن" (٤٥).

ورواه مسلم في كتاب صلاة المسافرين وقصرها، باب فضل الفاتحة وخواتيم سورة البقرة (٢٥٤-٨٠٦)، وروى النسائي في "الكبرى" الإسناد الأول برقم (٧٩٦٠)، والإسناد الآخر (٩٨٦).

(٧) ذكرها أبو عبد الله المقدسي في "فضائل القرآن" عقب الحديث (٤٥).

(٨) عمرو بن منصور النسائي، أبو سعيد، ثقة ثبت. س. التقريب (رقم الترجمة ٥١١٩).

(٩) محمد بن عبد الله بن المبارك المخرّمي، أبو جعفر البغدادي، ثقة حافظ. خ د س. التقريب (رقم الترجمة ٦٠٤٥).

(١٠) يحيى بن آدم بن سليمان الكوفي، أبو زكريا مولى بني أمية، ثقة حافظ فاضل. ع. التقريب (رقم الترجمة ٧٤٩٦).

٣٣٠- وروى البخاري عن عبد العزيز بن رفيع[١]: دخلت أنا وشدَّاد بن مَعقل[٢] على ابن عباس، قال له شدَّاد بن معقل: أترك النَّبيّ ﷺ من شيء؟ قال: مَا تَرَكَ إِلَّا مَا بَيْنَ الدَّفَّتَيْنِ[٣]، قال: ودخلنا على ابن الحنفية فسألناه فقال: مَا تَرَكَ إِلَّا مَا بَيْنَ الدَّفَّتَيْنِ[٤].

٣٣١- وأنبا محمد بن منعة[٥]، عن إبراهيم بن الخشوعي[٦]،أنا ابن عساكر، أنا ابن المسلم[٧]، وابن قُبَيْسٍ[٨]، أنا ابن أبي الحديد[٩]، أنا جدي[١٠]، أنا أبو بكر السَّامري، نا عليُّ بن حرب الطائي[١١]، ثنا حفص بن عمر بن حكيم[١٢]، عن عمرو بن قيس المُلائي[١٣]، عن عطاء، عن ابن عباس مرفوعًا: "مَنِ اسْتَمَعَ حَرْفًا مِنْ كِتَابِ اللَّهِ أَوْ قَرَأَ حَرْفًا مِنْ كِتَابِ اللَّهِ نَظَرًا كُتِبَت لَهُ حَسَنَةً.... " الحديث[١٤].

---

[١] عبد العزيز بن رفيع الأسدي أبو عبد الله المكي، نزيل الكوفة، ثقة. ع. التقريب (رقم الترجمة ٤٠٩٥).

[٢] شدّاد بن معقل الكوفي، صدوق له ذكر في البخاري. عخ. التقريب (رقم الترجمة ٢٧٥٨).

[٣] معنى (الدَّفَّتين): قال الخليل بن أحمد في "العين": "الدَّف والدّفّة: الجَنْب لكل شيء، ودفَّتا المصحف: ضِمامتاه من جانبيه. (١١/٨).

[٤] رواه البخاري في كتاب فضائل القرآن، باب من قال: "لم يترك النَّبيّ ﷺ إلا ما بين الدَّفّتين (٥٠١٩).

[٥] محمد بن أحمد بن مَنْعة بن مطرف بن طريف القنوي، أبو عبد الله الصالحي، سمع من: المرسي وإبراهيم بن الخشوعي، وحدث بالكثير، قال شمس الدين: وكان خيرًا أمينًا، مات سنة (٧٢٧هـ). انظر: معجم الشيوخ للذهبي (١٦٣١٠٥/٢)، الوافي بالوفيات (١٠٥/٢).

[٦] إبراهيم بن بركات بن إبراهيم بن طاهر، أبو إسحاق الخشوعي، الدمشقي، مات سنة (٦٤٠ هـ). السير (١٠٢/٢٣ رقم الترجمة ٧٧).

[٧] علي بن المُسلَّم بن محمد بن علي بن الفتح أبو الحسن السُّلمي، الشيخ الإمام العلامة، مفتي الشام، قال ابن عساكر: كان ثقة ثبتًا، عالمًا بالمذهب والفرائض، مات سنة (٥٣٣هـ). السير (٣١/٢٠ رقم الترجمة ١٤).

[٨] علي بن أحمد بن منصور بن منصور بن قبيس أبو الحسن الغساني المالكي، الشيخ الإمام الفقيه النحوي الزاهد، قال ابن عساكر: كان ثقة متحرزًا، متيقظًا، فقيهًا مفتيًا، يقرئ النحو والفرائض، مات سنة (٥٣٠هـ). السير (١٨/٢٠ رقم الترجمة ٩).

[٩] أحمد بن عبد الواحد بن محمد بن أحمد بن أبي الحديد، أبو الحسن السُّلميّ، كان ثقة نبيلًا، عدلًا مأمونًا، وكان صحيح السماع، مات سنة (٤٦٩هـ). السير (٤١٨/١٨ رقم الترجمة ٢١١).

[١٠] محمد بن أحمد بن عثمان بن أبي الحديد، أبو بكر السُّلمي، العدل الأمين العالم، الثقة، مسند دمشق، سمع أبا بكر محمد بن جعفر الخرائطي، وحدَّث عنه: حفيداه أحمد وعبيد الله ابنا عبد الواحد، مات سنة (٤٠٥هـ). السير (١٨٤/١٧ رقم الترجمة ١٠٥)

[١١] علي بن حرب بن محمد بن علي الطائي، صدوق فاضل. س. التقريب (رقم الترجمة ٤٧٠١).

[١٢] حفص بن عمر الحكيم، يقال: لقبه الكبر، قال ابن عدي: "حدّث عن عمرو بن قيس، عن عطاء، عن ابن عباس أحاديث بواطيل"، مات سنة (٢١١-٢٢٠هـ). الكامل لابن عدي (٢٨٣/٣ رقم الترجمة ٥٠٩)، تاريخ الإسلام (٣٠٣/٥ رقم الترجمة ٩٩).

[١٣] عمرو بن قيس المُلَائي، أبو عبد الله الكوفي، ثقة متقن عابد. بخ م ٤. التقريب (رقم الترجمة ٥١٠٠).

[١٤] لم أقف على روايتي ابن عساكر والخرائطي، ورواه ابن عدي كاملًا في "الكامل "(٢٨٤/٣)، ومن طريقه البيهقي في "شعب الإيمان" (١٩١٨).
=

/ ❁ رواية أم سلمة أم المؤمنين.. [٢٧١/ب]

٣٣٢- أنبأنا أبو الربيع الحاكم[١]، وابن بدران، عن محمد بن أبي أحمد السَّعدي[٢]، أنبا أبو الفضل بن أبي نصر بن غانم بأصبهان، أنَّ جدَّه غانم بن خالد[٣] أخبرهم، أنا عبد الرزاق بن عمر بن موسى[٤]، أنا محمد بن إبراهيم بن المقرئ[٥]، ثنا ابن قتيبة -يعني محمد بن الحسن العسقلاني-[٦]، ثنا أبو خالد يزيد بن خالد[٧]، وعيسى بن حماد[٨] قالا: ثنا الليث[٩]، عن ابن أبي مليكة[١٠]، عن يعلى بن مَمْلَكٍ[١١] أنَّه سأل أم سلمة عن قراءة رسول الله ﷺ وصلاته، فقالت: "وَمَا لَكُمْ وَصَلَاتِهِ؟" كَانَ يُصَلِّي، ثُمَّ يَنَامُ قَدْرَ مَا صَلَّى، ثُمَّ يُصَلِّي قَدْرَ مَا ينام، ثُمَّ يَنَامُ قَدْرَ مَا صَلَّى حَتَّى يُصْبِحَ، وَنَعَتَتْ لَهُمْ قِرَاءَتَهُ فَإِذَا هِيَ قِرَاءَةٌ مُفَسَّرَةٌ حَرْفًا حَرْفًا"[١٢].

الحكم على الحديث: قال ابن عدي: "وهذه الأحاديث بهذا الإسناد مناكير لا يرويها إلا حفص بن عمر بن حكيم هذا، وهو مجهول، ولا أعلم أحدًا روى عنه غير علي بن حرب، ولا أعرف له أحاديث غير هذا. (٣/٢٨٤).

(١) سليمان بن حمزة بن أحمد، أبو الفضل الحاكم، وأحمد بن محمد بن بدران الدشتي، أبو بكر [سبقت ترجمتها بحديث رقم (٣٢٩)].

(٢) محمد بن أحمد السعدي، لم أعرف من هو. وأبو الفضل محمد بن أبي نصر بن غانم بن خالد . لم أجد له ترجمة.

(٣) غانم بن خالد بن عبد الواحد الأصبهاني، أبو القاسم التاجر، سمع من عبد الرزاق بنى شَمه، حدَّث عنه: حفيده محمد بن أبي طاهر بن غانم وحفيده الآخر محمد بن أبي نصر، قال السمعاني: كان سديدًا ثقة مكثرًا، مات سنة (٥٣٨هـ). السير (٢٠/١٠٠ رقم الترجمة ٦٠).

(٤) عبد الرزاق بن عمر بن موسى بن شَمة، أبو الطيب الأصبهاني، شيخ جليل، مات سنة (٤٥٨هـ). السير (١٨/١٤٩ رقم الترجمة ٨٢).

(٥) محمد بن إبراهيم بن علي الأصبهاني، أبو بكر بن المقرئ، الشيخ الحافظ الجوّال الصدوق مسند الوقت، صاحب (المعجم)، مات سنة (٣٨١هـ). السير (١٦/٣٩٨ رقم الترجمة ٢٨٨).

(٦) محمد بن الحسن بن قتيبة، أبو العباس العسقلاني، إمام ثقة، محدث كبير، لعله مات سنة (٣١٠هـ). السير (١٤/٢٩٢ رقم الترجمة ١٨٩).

(٧) يزيد بن خالد بن يزيد بن موهَب الرملي، أبو خالد، ثقة عابد.د س ق. التقريب (رقم الترجمة ٧٧٠٨).

(٨) عيسى بن حماد بن مسلم التجيبي، أبو موسى الأنصاري، لقبه: زُغْبة، وهو لقب أبيه، ثقة.م د س ق. التقريب (رقم الترجمة ٥٢٩١).

(٩) الليث بن سعد بن عبد الرحمن الفهمي، أبو الحارث المصري، ثقة ثبت فقيه إمام مشهور [سبقت ترجمته بحديث رقم (١٥)].

(١٠) عبد الله بن عبيد الله بن عبد الله بن أبي مليكة، أدرك ثلاثين من الصحابة، ثقة فقيه. [سبقت ترجمته بحديث رقم (١٤٥)].

(١١) يعلى بن مَمْلَكٍ المكي، مقبول. بخ د ت س. التقريب (رقم الترجمة ٧٨٥٠).

(١٢) رواه الضياء المقدسي في "فضائل القرآن" (١٨) عن أبي الفضل بن أبي نصر به.

رواه الترمذي في "السنن" (٢٩٢٣)، والنّسائي في "الكبرى" (١٠٩٦) وَ (١٣٧٩) وَ (٨٠٠٣)، وله في "السنن" (١٠٢٢)، والفريابي في "فضائل القرآن" (١١٠)، ومن طريقه أبي الشيخ الأصبهاني في "أخلاق النَّبيّ ﷺ" (٥٥٤). جميعهم من طريق قتيبة، عن الليث.

رواه أبو داود في "السنن" (١٤٦٦) كما أورده المصنف عنه.

=

صحيح أخرجه أبو داود عن يزيد بن خالد الرملي، عن الليث.

ورواه الترمذي والنسائي عن قتيبة كلاهما: عن الليث بنحوه، وقال الترمذي: حديثٌ حسنٌ صحيح غريب.

٣٣٣- وقال أبو يعلى الموصلي: نا أبو بكر بن أبي شيبة، نا حفص[(١)]، عن ابن جريج، عن ابن أبي مليكة، عن أم سلمة، قالت: "كَانَ رَسُولُ اللَّهِ ﷺ يَقْرَأُ: ﴿بِسْمِ اللَّهِ الرَّحْمَٰنِ الرَّحِيمِ ۝١ الْحَمْدُ لِلَّهِ رَبِّ الْعَالَمِينَ ۝٢﴾ [سورة الفاتحة:١-٢] يَعْنِي حَرْفًا حَرْفًا[(٢)].

❁ رواية عبد الله بن مسعود ..

٣٣٤- روي عنه من عدة طرق أصحها ما رواه الترمذي من حديث أبي بكر الحنفي عبد الكبير بن عبد المجيد[(٣)]، عن الضحاك بن عثمان[(٤)]، عن أيوب بن موسى[(٥)]، سمعت محمد بن كعب القرظي، سمعت عبد الله بن مسعود قال: قال رسول الله ﷺ: "مَنْ قَرَأَ حَرْفًا مِنْ كِتَابِ اللَّهِ فَلَهُ حَسَنَةٌ، وَالحَسَنَةُ بِعَشْرِ أَمْثَالِهَا، لَا أَقُولُ ﴿الٓمٓ ۝١﴾ حَرْفٌ، وَلَكِنْ أَلِفٌ حَرْفٌ وَلَامٌ حَرْفٌ وَمِيمٌ حَرْفٌ"[(٦)].

=

ورواه ابن خزيمة في "الصحيح" (١١٥٨)، وابن المبارك في "الزهد" (١١٩٥)، وأحمد (٢٦٥٢٦)وَ (٢٦٥٦٤)، ورواه الحاكم (١١٦٥)، ومن طريقه البيهقي في "الكبرى" (٤٧١٣)، وله في "شعب الإيمان" (١٩٦٩)، جميعهم من طرق عن الليث به.

الحكم على الحديث: صححه ابن خزيمة، وقال الحاكم: حديث صحيح على شرط مسلم ولم يخرجاه، وصححه الألباني في "المشكاة"(١٢١٠)، وضعفه في "ضعيف سنن الترمذي" (٥٦١-٣١٠٣)، وفي "ضعيف سنن أبي داود" (١٤٦٦) وقال: إسناده ضعيف، يعلى بن مملك مجهول.

(١) حفص بن غِياث بن طلق النخعي، أبو عمر الكوفي القاضي، ثقة فقيه، تغير حفظه قليل في الآخر. ع. التقريب (رقم الترجمة ١٤٣٠).

(٢) رواه ابن أبي شيبة في "المصنف" (٨٧٢٩)، ومن طريقه أبو يعلى الموصلي في "المسند" (٦٩٢٠)، وكذلك الطبراني في "الكبير" (٣٩٢/٢٣) رقم (٩٣٧)، والحاكم في "المستدرك" (٨٤٧).

الحكم على الحديث: قال الحاكم: صحيح على شرط الشيخين ووافقه الذهبي، وصححه الألباني في "الإرواء" (٣٤٣).

(٣) عبد الكبير بن عبد المجيد بن عبيد الله البصري، أبو بكر الحنفي، ثقة. ع. التقريب (رقم الترجمة ٤١٤٧).

(٤) الضحاك بن عثمان بن عبد الله بن خالد بن حزام الأسدي الحزامي، أبو عثمان المدني، صدوق يهم. م٤. التقريب (رقم الترجمة ٢٩٧٢).

(٥) أيوب بن موسى بن عمرو بن سعيد بن العاص، أبو موسى المكي الأموي، ثقة. [سبقت ترجمته بحديث رقم (٢٠٢)].

(٦) طرق الحديث عن محمد بن كعب القرظي: له عدة طرق:

١ _ طريق أيوب بن موسى: رواه الترمذي في "سننه" (٢٩١٠)، ومن طريقه الضياء في "فضائل القرآن" (١٣).

=

قال الترمذي: "حديث حسن صحيح غريب من هذا الوجه"[١].

وقال: "ويُروى هذا الحديث من غير هذا الوجه عن ابن مسعود، رواه أبو الأحوص، عن ابن مسعود"[٢].

وكذلك صححه الضياء.

وقد رواه محمد بن أبي فديك[٣]، عن الضَّحاك[٤].

فممن رواه عن أبي الأحوص: عطاء بن السائب، وذلك بإسناد حسن؛ فإن عطاء بن السائب قد قيل: كل ما روى عنه سفيان[٥] وشعبة فهو صحيح[٦].

وقد رواه عن عطاء[٧]: سفيان، وهمام[١].

وواه البخاري في "التاريخ" مختصرًا (١/٢١٦)، والبيهقي في "شعب الإيمان" عقب حديث (١٨٣٠)، ثلاثتهم من طريق الضحاك بن عثمان به، وستأتي رواية ابن مندة عن الضحاك في الحديث الذي يليه.

٢ـ٣ـ طريقي أبي رافع وأبي عمر: ستأتي روايتهما عند ابن مندة.

٣ـ طريق أبي صخر: وقد أشار لها ابن مندة.

[١] سنن الترمذي (٥/١٧٥).

[٢] سنن الترمذي (٥/١٧٥).

[٣] محمد بن أبي فديك مولاهم المدني، أبو إسماعيل، صدوق. [سبقت ترجمته بحديث رقم (٣٠٦)].

[٤] رواه البيهقي في "شعب الإيمان" (١٨٣١) من طريق هارون بن عبد الله، عن ابن أبي فديك به، وابن منده في "الرد على من يقول الم حرف" (١٤) من طريق أحمد بن الأزهر، عن ابن أبي فديك به، وأبو القاسم الأصبهاني في "الحجة" (١٤٧).

[٥] سفيان بن سعيد بن مسروق الثوري [سبقت ترجمته بحديث رقم (٣٠)].

[٦] ذكر ابن أبي حاتم في "الجرح والتعديل" بإسناده عن يحيى بن سعيد القطان يقول: "ما سمعت أحدًا من الناس يقول في عطاء بن السائب شيئًا قط في حديثه القديم، وما حدّث سفيان وشعبة عن عطاء بن السائب صحيح إلا حديثين كان شعبة يقول: سمعتهما بأخرة عن زاذان" (٦/٣٣٣).

[٧] الروايات عن عطاء بن السائب: له عنه ثمانية طرق:

الأول: طريق سفيان بن سعيد الثوري: اختلف عليه:

١.. رواية عطاء، عن أبي الأحوص (عوف بن مالك)، عن ابن مسعود موقوفًا عليه.

أ. رواية قبيصة أبي عامر: فرواها الدارمي في "السنن" (٣٣٥١) عن سفيان به.

ب. رواية عبد الرزاق: رواها ابن منده في "الرد على من يقول الم حرف" عقب حديث (٦) من طريق الطبراني، عن الدبري، عن عبد الرزاق.

٢.. رواية أبي عاصم النَّبيل في رواية ابن الجنيد عنه، رواه عن سفيان به مرفوعًا.

=

فأما سفيان فَرَفَعَه عنه أبو عاصم، ووَقَفَه عنه عبد الرَّزاق، والنَّاس.

ورواه عن عبد الله أيضًا أبو الأحوص موقوفًا، وهو في مسند الشاميين[٢].

رواية أبي عاصم: رواها أبو جعفر النحاس في "القطع والائتناف" (ص٨٠)، والخطيب في "تاريخ بغداد" (١ / ٢٨٥ - ٢٨٦)، وله في "الجامع لأخلاق الراوي وآداب السامع" (٧٨)، وابن منده في "الرد على من يقول الم حرف" (٦)، ثلاثتهم من طريق محمد بن الجنيد عن أبي عاصم، عن سفيان به مرفوعًا.

الثاني: طريق همام بن يحيى: رواه ابن منده في "الرد على من يقول الم حرف" (٥).

قال الدكتور: سعد آل حميد في "تحقيق التفسير من سنن سعيد بن منصور": "ومع مخالفة هذا الطريق للطرق السابقة، حيث روي هنا مرفوعًا، والصواب وقفه، فإنه لا يثبت عن همام". للاستزادة (١/٤٢).

الثالث: طريق شعبة: رواه الطبراني في "الكبير" (٩ / ١٣٠) رقم (٨٦٤٩) من طريق علي بن الجعد، وأبو عبيد في "فضائل القرآن" (٢٥) من طريق حجاج، وسعيد ابن منصور في "التفسير" (٦) من طريق عبد الرحمن بن زياد، جميعهم عن شعبة عن عطاء به.

الرابع: هشيم: لم أقف على هذا الطريق.

الخامس: حماد بن زيد عن عطاء، عن أبي الأحوص، عن ابن مسعود: واختلف عليه أيضًا:

١/ من رواه موقوفًا: رواية عارم أبو النعمان عنه: رواها الطبراني في "الكبير" (٩ / ١٣٠) رقم (٨٦٤٨).

٢/من رووه مرفوعًا:

أ. رواية معلّى بن منصور: رواها ابن مندة في "الرد على من يقول: (الم) حرف" (٤).

ب. رواية معلى بن مهدي: رواها أبو نعيم في "الحلية" (٦/٢٦٣)، وأبو نعيم في "معرفة الصحابة" (٤٥٠٥).

السادس: طريق جعفر بن سليمان: رواه ابن الضريس في "فضائل القرآن" (٥٩) من طريقه عن عطاء به نحوه، وزاد: "بكل حرف عشر حسنات".

السابع: طريق أبي الأحوص سلام بن سليم: رواه ابن أبي شيبة في "المصنف" (٢٩٩٣٤)، والفريابي في "فضائل القرآن" (٦٣) كلاهما من طريق أبي الأحوص هذا، عن عطاء به نحوه .

الثامن: طريق حماد بن سلمة: رواه الآجري في "أخلاق أهل القرآن" (١٢) من طريقه عن عطاء به.

[١] همام بن يحيى بن دينار العَوْذِي، أبو عبد الله أو أبو بكر البصري، ثقة ربما وهم.ع. التقريب (رقم الترجمة ٧٣١٩).

[٢] لم أجد رواية الطبراني في "مسند الشاميين".

وكذلك رواه شعبة، وهشيم[١]، وحماد بن زيد[٢]، وجعفر بن سليمان[٣]، وجماعة غيرهم عن عطاء.

ورواه عنه[٤] أيضًا: إبراهيم بن مسلم الهجري[٥]، وسعيد بن جبير، وأبو إسحاق[٦]، وعاصم بن بهدلة ووقفه. وأبو حَصين[٧] ووقفه.

---

(١) هشيم بن بشير بن القاسم بن دينار السلمي أبو معاوية، ثقة ثبت كثير التدليس والإرسال الخفي. [سبقت ترجمته بحديث رقم (١٨٥)].

(٢) حماد بن زيد بن درهم الأزدي الجهضمي، أبو إسماعيل البصري، ثقة ثبت فقيه. ع. التقريب (رقم الترجمة ١٤٩٨).

(٣) جعفر بن سليمان الضُبَعي، أبو سليمان البصري، صدوق زاهد، لكنه كان يتشيع. [سبقت ترجمته بحديث رقم (٢٧)].

(٤) روايات أبي الأحوص عن ابن مسعود _ سأكتفي بما ذكره المؤلف _ :

١_ طريق عطاء بن السائب: السابق تفصيله.

٢_ طريق إبراهيم الهجري: سيأتي تفصيله.

٣_ طريق سعيد بن جبير: رواه ابن منده في "الرد على من يقول (آلم) حرف" (١٠).

٤_ طريق أبي إسحاق السبيعي: واختلف عليه: فرواه محمد بن عمرو بن علقمة عنه مرفوعًا، وخالفه الباقون فرووه عنه موقوفًا.

❁ أما رواية محمد بن عمرو بن علقمة: ابن منده في "الرد على من يقول (الم) حرف" رقم (١١).

❁ وأما الذين رووا الحديث موقوفًا:

أ- شريك بن عبد الله النخعي: رواه ابن المبارك في "الزهد" (٨٠٨).

ب- عمر بن عبيد الطنافسي: رواه أبو عبيد في "فضائل القرآن" (٢٣).

ج- معمر بن راشد: عند عبد الرزاق في "المصنف" (٥٩٩٨)، ومن طريقه أخرجه الطبراني في "الكبير" (٩/ ١٢٩) رقم (٨٦٤٢)، ومن طريق الطبراني أخرجه أبو نعيم في "الحلية" (١ / ١٣٠ - ١٣١).

د- أبو سنان سعيد بن سنان البرجُمي: رواه الدارمي (٣٣٥٠).

هـ- القاسم بن معن: عند أبي نعيم في "أخبار أصبهان" (٢ / ٢٧٢).

قال الدكتور: سعد آل حميد في تحقيق "تفسير من سنن سعيد بن منصور": يتضح مما سبق أن رواية من رواه عن أبي إسحاق موقوفًا أرجح ممن رواه عنه مرفوعًا؛ لأنهم أوثق وأكثر عددًا، والله أعلم"(١/ ٢٤).

٥_ طريق عاصم بن بهدلة: أخرجه أبو عبيد في "فضائل القرآن" (٢٤)، ومن طريقه أخرجه ابن منده في "الرد على من يقول (الم) حرف" (١٢)، كلاهما طريق عطاء بن أبي رباح، وأخرجه الطبراني في "الكبير" (١٢٩/٩) رقم (٨٦٤٤)، من طريق حماد بن زيد.

٦_ طريق أبي حصين: سعيد بن منصور في "التفسير من سننه" (٤) عن الوليد بن أبي ثور، عن أبي حصين، وابن منده في "الرد على من يقول (آلم) حرف" (١٣) من طريق إبراهيم الصيني، عن عبيدة، عن أبي حصين به.

(٥) إبراهيم بن مسلم العبدي أبو إسحاق الهَجَري، يذكر بكنيته، لين الحديث، رفع موقوفات. ق. التقريب (رقم الترجمة ٢٥٢).

(٦) عمرو بن عبد الله بن عبيد، أبو إسحاق السَبِيعي ثقة مكثر عابد، اختلط بأخرة [سبقت ترجمته بحديث رقم (٢٠٨)].

(٧) عثمان بن عاصم بن حصين الأسيد، أبو حَصين، ثقة ثبت سني، وربما دلس. ع. التقريب (رقم الترجمة ٤٤٨٤).

واختلف على الهُجري فيه[١]: فوقفه: ابن عيينة، وزائدة[٢]، وأبو شهاب[٣]، ويحيى بن عثمان الحنفي[٤]، وجعفر بن عون[٥]، وعلي بن عاصم[٦]، وغيرهم عنه.

ورفعه: يزيد بن عطاء، وأبو اليقظان[٧]، وسليمان بن عبد العزيز[٨]عنه.

---

[١] روايات إبراهيم الهجري: للحديث طرق كثيرة منها الموقوف ومنها المرفوع_سأكتفي بما ذكره المؤلف_:

❁ الطرق الموقوفة:

١_ طريق سفيان بن عيينة: رواه عبد الرزاق في "المصنف" (٦٠١٧) ومن طريقه الطبراني في " الكبير" (٩ / ١٣٠) رقم (٨٦٤٦) ومن طريق الطبراني أخرجه أبو نعيم في "الحلية" (١ / ١٣٠ - ١٣١) وابن منده في "الرد على من يقول الم حرف" (٩).

٢_ طريق زائدة بن قدامة الثقفي: أشار ابن منده لهذه الرواية في "الرد على من يقول الم حرف"عقب حديث (٨).

٣_ طريق أبو شهاب (عبد ربه بن نافع): أخرجه سعيد بن منصور في "التفسير" (٧) والشجري في "أماليه" (٨٨/١) بنحوه، وأشار إلى هذا الطريق ابن مندة في "الرد على من يقول الم حرف" عقب روايته للحديث (٨).

٤_ طريق يحيى بن عثمان الحنفي: رواه البيهقي في "شعب الإيمان" (١٨٣٢) لكن صحف في الاسم فقال: (يحيى بن عمر) بدل (يحيى بن عثمان) ولعله من المحقق، وأشار ابن منده لهذه الرواية في "الرد على من يقول الم حرف"عقب الحديث (٨) .

٥_ طريق جعفر بن عون: رواها الدارمي في "سننه" (٣٣٥٨)، والبيهقي في "شعب الإيمان" (١٨٣٢)، وأشار لها ابن منده في "الرد على من يقول الم حرف"عقب الحديث (٨) .

❁ الطرق المرفوعة:

٦_ طريق علي بن عاصم بن صهيب: رواه الآجري في "أخلاق أهل القرآن"(١١)، وأشار لها ابن منده في "الرد على من يقول الم حرف"عقب الحديث (٨)

٧_ طريق يزيد بن عطاء اليشكري: أشار ابن منده لهذه الرواية في "الرد على من يقول الم حرف"عقب الحديث (٨) .

٨_ طريق أبي اليقظان (عمار بن محمد الثوري): أخرجه أبو عبيد في "فضائل القرآن" (٧)، وأشار ابن منده لها في "الرد على من يقول الم حرف"عقب الحديث (٨) .

٩_ طريق سليمان بن عبد العزيز: رواه ابن مندة في "الرد على من يقول الم حرف" من طريق الطبراني (٨).

[٢] زائدة بن قدامة الثقفي، أبو الصلت الكوفي، ثقة ثبت، صاحب سنة. ع. التقريب (رقم الترجمة ١٩٨٢).

[٣] عبد ربه بن نافع الكناني الحناط، نزيل المدائن أبو شهاب الأصغر، صدوق يهم. خ م د س ق. التقريب (رقم الترجمة ٣٧٩٠).

[٤] يحيى بن عثمان الحنفي. لم أجد له ترجمة.

[٥] جعفر بن عون بن جعفر بن عمرو بن حريث المخزومي، صدوق. ع. التقريب (رقم الترجمة ٩٤٨).

[٦] علي بن عاصم بن صهيب الواسطي التيمي مولاهم، صدوق يخطىء ويصر، ورمي بالتشيع. د ت ق. التقريب (رقم الترجمة ٤٧٥٨).

[٧] عمار بن محمد الثوري، أبو اليقظان الكوفي، سكن بغداد صدوق يخطىء وكان عابدًا . م ت ق. التقريب (رقم الترجمة ٤٨٣٢).

[٨] سليمان بن عبد العزيز، ابن أخي حكيم بن زريق، روى عن صفوان بن سليم ومحمد بن المنكدر وزيد بن أسلم وربيعة وأبي الزناد، روى عنه ضمرة بن ربيعة. الجرح والتعديل لابن أبي حاتم (١٣٠/٤ رقم الترجمة ٥٦٥).

والضحاك بن مزاحم[١] فيما تفرد به عنه نهشل بن سعيد[٢]، وتفرد به عن نهشل، عامر بن إبراهيم الأصبهاني[٣]. ذكره الطبراني.

وأمَّا حديث سعيد بن جبير، عن أبي الأحوص. ففي مشيخة ابن البَطِّي[٤].

ورواه عن ابن مسعود أيضًا[٥]: أبو عبيدة موقوفًا عليه، والقاسم بن عبد الرحمن، وقيس بن السَّكن[٦]، وأُسَير بن جابر[٧].

---

(١) الضحاك بن مزاحم الهلالي، أبو القاسم، أو أبو محمد الخراساني، صدوق كثير الإرسال. [سبقت ترجمته بحديث رقم (٢١٢)].

(٢) نهشل بن سعيد بن وردان الورداني، بصري الأصل، سكن خراسان، متروك، وكذَّبه إسحاق بن راهويه. ق. التقريب (رقم الترجمة ٧١٩٨).

(٣) عامر بن إبراهيم بن واقد الأصبهاني المؤذن مولى أبي موسى الأشعري، ثقة. س. التقريب (رقم الترجمة ٣٠٨٥).

(٤) محمد بن عبد الباقي بن أحمد البغدادي، أبو الفتح ابن البطي، الشيخ العالم الصدوق [سبقت ترجمته بحديث رقم (٢٩٦)].

(٥) روي الحديث عن عبد الله بن مسعود رَضِيَ اللَّهُ عَنْهُ بطرق :

١ _ ٢ _ طريقي أبي الأحوص ومحمد بن كعب القرظي: سبق ذكرها في هذا الحديث.

٣ _ طريق أبي عبيدة بن عبد الله بن مسعود (يقال: اسمه عامر):

أ. طريق عبد الكريم الجزري: رواه عبد الرزاق في "المصنف" (٥٩٩٣)، ومن طريقه الطبراني في "الكبير" (٩/ ١٣٠) رقم (٨٦٤٧)، ومن طريق الطبراني ابن منده في "الرد على من يقول الم حرف" (١٦).

ب. طريق قيس بن السكن: أخرجه الفريابي في "فضائل القرآن" (٦٢) من طريق الأعمش، عن المنهال بن عمرو، عن قيس، عن أبي عبيدة به، وقد رواه ابن أبي شيبة في "المصنف" () من طريق مروان بن معاوية، عن عبد الملك بن أبجر، عن المنهال، عن قيس، قال: قال عبد الله:...، ولم يذكر أبا عبيدة في سنده، وكذلك فعل ابن منده في "الرد على من يقول الم حرف" (١٥).

٤ _ طريق القاسم بن عبد الرحمن الدمشقي: رواه ابن منده في "الرد على من يقول الم حرف" (١٧) من طريق علي بن زيد، عن القاسم.

٥ _ طريق أسير بن جابر: رواه ابن منده في "الرد على من يقول الم حرف" (١٨) من طريق السري بن عاصم، عن علي بن إسحاق، عن محمد بن مروان، عن حميد بن هلال، عن أسير، عن ابن مسعود موقوفًا.

٦ _ طريق الأسود بن يزيد: ستأتي في الحديث رقم (٣٣٧).

(٦) قيس بن السكن الأسدي الكوفي، ثقة. م س. التقريب (رقم الترجمة ٥٥٧٨).

(٧) يسير بن عمرو أو ابن جابر الكوفي وقيل أسير، له رؤية وقيل إن ابن جابر آخر تابعي. خ م قد س. التقريب (رقم الترجمة ٧٨٠٨).

٣٣٥- وأخبرتني زينب ابنة أحمد، عن عجيبة[١]، عن مسعود الثقفي، عن عبد الرحمن بن مندة إجازة، أنبا أحمد بن محمد بن يوسف المقرئ[٢]، ثنا عبد الوهاب بن الحسن بن الوليد[٣]، ثنا أحمد بن عمير[٤]، ثنا محمد بن الوزير بن الحكم[٥]، ثنا الوليد بن مسلم، أخبرني أبو رافع[٦]، سمعت محمد بن كعب القرظي يحدِّث، عن عبد الرحمن بن مسعود[٧] يرون أنَّه قال: "مَنْ قَرَأَ شَيْئًا مِنَ الْقُرْآنِ كُتِبَ لَهُ بِكُلِّ حَرْفٍ عَشْرُ حَسَنَاتٍ أَمَا إِنَّ الْحَرْفَ لَيْسَ بِالْآيَةِ وَالْكَلِمَةِ وَلَكِنْ ﴿الٓمٓ ۝١﴾ ثَلَاثُونَ حَسَنَةً "[٨].

٣٣٦- وقال ابن وهب[٩]: أخبرني عمرو بن الحارث: أنَّ عبد الرحمن حدَّثه، عن أبي عمر[١٠]، عن القرظي، عن ابن مسعود قال: "مَا مِنْ مُؤْمِنٍ يَقْرَأُ حَرْفًا مِنَ الْقُرْآنِ وَلَوْ شِئْتُ لَقُلْتُ اسْمًا تَامًّا وَلَكِنْ حَرْفًا إِلَّا كَتَبَ اللَّهُ لَهُ عَشْرَ حَسَنَاتٍ "[١١].

---

[١] عجيبة ضوء الصباح بنت محمد بن أبي غالب الباقِداري، الشيخة المعمرة المسندة، أجاز لها مسعود الثقفي والباغبان، وخرَّجوا لها (مشيخة) في عشرة أجزاء، حدّث عنها المحب، وتفرَّدت زينب بنت الكمال بإجازتها، ماتت سنة (٦٤٧هـ). انظر: السير (٢٣/٢٣٢ رقم الترجمة ١٥٢).

[٢] أحمد بن محمد بن يوسف بن مردة، أبو العباس المقرئ الأصبهاني، مات سنة (٤٣٢هـ). تاريخ دمشق (٥/٤٧٣ رقم الترجمة ٢٣٥)، تاريخ الإسلام (٩/٥١٦ رقم الترجمة ٣٩).

[٣] عبد الوهاب بن الحسن بن الوليد الكلابي أبو الحسين الدمشقي، المحدث الصادق المعمّر، قال الكتاني: كان ثقة نبيلًا مأمونًا، روى عن: ابن جوصا، وعنه: تمام الرازي، وأبو علي الأهوازي وغيرهم، مات سنة (٣٩٦هـ). السير (١٦/٥٥٧ رقم الترجمة ٤٠٩).

[٤] أحمد بن عمير بن يوسف بن جوصاء أبو الحسن، قال الطبراني: ثقة [سبقت ترجمته بحديث رقم (١٦٦)].

[٥] محمد بن الوزير بن الحكم السلمي الدمشقي، ثقة. [سبقت ترجمته بحديث رقم (٧٣)].

[٦] إسماعيل بن رافع بن عويمر الأنصاري المدني، نزيل البصرة يكنى أبا رافع ضعيف الحفظ. [سبقت ترجمته بحديث رقم (٤٦)].

[٧] هكذا في المخطوط، ولعله قصد (أبو عبد الرحمن) كنية عبد الله بن مسعود رَضِيَ اللَّهُ عَنْهُ، فسقطت منه كلمة "أبي" وزاد "ابن"، أو كذا نقلها عن ابن منده وهو خطأ منه. رحمهما الله.

[٨] رواه ابن مندة في "الرد على من يقول الم حرف" (٢٦).

الحكم على الحديث: قال الجديع في "تحقيقه الرد على من يقول الم حرف": "سنده ضعيف جدًا، فأبو رافع ضعيف الحديث، والقرظي عن ابن مسعود مرسل" (ص٦٨).

[٩] عبد الله بن وهب بن مسلم القرشي، ثقة حافظ، وعمرو بن الحارث الأنصاري ثقة فقيه حافظ [سبقت ترجمتها بحديث رقم (٨٥)].

[١٠] أبو عمر. لم أعرف من هو، ولا من هو تلميذه عبد الرحمن.

[١١] رواه ابن مندة في "الرد على من يقول الم حرف" (٢٥).

الحكم على الحديث: قال عبد الله الجديع في "تحقيقه للكتاب": "إسناده منقطع، القرظي لم يسمع من عبد الله، ولم يظهر لي من يكون عبد الرحمن ولا أبو عمر" . (ص٦٦).

قال: وحدثنيه أبو صخر[١] عن القرظي[٢].

وروي عن محمد بن كعب القرظي قوله: رواه عنه أبو معشر[٣].[٤]

٣٣٧- وقال أبو القاسم سليمان بن أحمد الطبراني: حدثنا عبدان بن أحمد[٥]، ثنا أزهر بن مروان الرَّقاشي[٦]، ثنا عبد الأعلى[٧]، ثنا محمد بن إسحاق[٨]،عن عبد الرحمن بن الأسود[٩]، عن أبيه[١٠]، عن ابن مسعود: أنَّ رسول الله ﷺ كان يتشهَّد في الصَّلاة، قال: وكنَّا نحْفَظهُ عن رسول الله، قال[١١]: نحْفَظ حروف القُرْآن الواوات والألفات....[١٢].

/ ٣٣٨- قال إسرائيل[١٣]: عن ثوير[١٤]، عن مجاهد، عن عبد الله بن عمر: "إِذَا خَرَجَ أَحَدُكُمْ لِحَاجَتِهِ [٢٧٢/أ] ثُمَّ رَجَعَ إِلَى أَهْلِهِ فَلْيَأْتِ الْمُصْحَفَ فَيَفْتَحْهُ فَيَقْرَأْ سُورَةً، أَوْ قَالَ سِوَّرًا فَإِنَّ اللَّهَ يَكْتُبُ لَهُ بِكُلِّ حَرْفٍ عَشْرَ حَسَنَاتٍ أَمَا إِنِّي لَا أَقُولُ ﴿الٓمٓ ۝١﴾ وَلَكِنْ الْأَلِفُ عَشْرٌ وَاللَّامُ عَشْرٌ وَالْمِيمُ عَشْرٌ "[١٥].

---

[١] حميد بن زياد أبو صخر بن أبي المخارق الخراط، صاحب العباء، مدني سكن مصر، ويقال: هو حميد بن صخر أبو مودود الخراط وقيل: إنهما اثنان، صدوق يهم. بخ م د ت عس ق. التقريب (رقم الترجمة ١٥٤٦).

[٢] ابن مندة في "الرد على من يقول الم حرف" عقب ذكره لحديث (٢٥).

[٣] نجيح بن عبد الرحمن المدني، أبو معشر [سبقت ترجمته بحديث رقم (٢١)].

[٤] رواه ابن مندة في "الرد على من يقول الم حرف" (٣٠).

[٥] عبد ان بن أحمد بن موسى بن زياد، أبو محمد الأهوازي، كان أحد الحفاظ الأثبات [سبقت ترجمته بحديث رقم (٢٤)].

[٦] أزهر بن مروان الرقَاشي النوّاء لقبه فريخ، صدوق. ت ق. التقريب (رقم الترجمة ٣١٢).

[٧] عبد الأعلى بن عبد الأعلى البصري السامي، أبو محمد، وكان يغضب إذا قيل له أبو همام، ثقة. [سبقت ترجمته بحديث رقم (٢٠٢)].

[٨] محمد بن إسحاق بن يسار، أبو بكر المطلبي، إمام المغازي صدوق يدلس ورمي بالتشيع والقدر. [سبقت ترجمته بحديث رقم (٤٣)].

[٩] عبد الرحمن بن الأسود بن يزيد بن قيس النخعي، ثقة. ع. التقريب (رقم الترجمة ٣٨٠٣).

[١٠] الأسود بن يزيد بن قيس النخعي، أبو عمرو أو أبو عبد الرحمن، مخضرم ثقة مكثر فقيه. ع. التقريب (رقم الترجمة ٥٠٩).

[١١] هكذا في المخطوط، ولعل الصواب كما ثبت عند الطبراني (كما نحفظ).

[١٢] هذا جزء من حديث الطبراني في "الكبير" (١٠/٥٣) رقم (٩٩٣٢) كما أورده المصنف عنه.

الحكم على الحديث: لم أجد للألباني حكمًا عليه.

[١٣] إسرائيل بن يونس بن أبي إسحاق السبيعي الهمداني، أبو يوسف الكوفي، ثقة تُكلم فيه بلا حجة. [سبقت ترجمته بحديث رقم (٢٨١)].

[١٤] ثوير بن أبي فاخِتَة سعيد بن عِلاقة الكوفي، أبو الجهم، ضعيف رمي بالرفض. ت. التقريب (رقم الترجمة ٨٦٢).

[١٥] رواه ابن مندة في "الرد على من يقول آلم حرف" (٢٢) من طريق حسين بن محمد، عن إسرائيل به.

=

ما روي عن ابن عمر..

٣٣٩- قال أبو الشيخ عبد الله بن محمد بن جعفر بن حيان: ثنا محمد بن يعقوب الأهوازي[١]، ثنا معمّر بن سهل[٢]، ثنا عامر بن مدرك[٣]، ثنا محمد بن عبيد الله[٤]، عن نافع، عن ابن عمر: أنَّ النَّبيّ ﷺ قال: "مَنْ قَرَأَ حَرْفًا مِنْ الْقُرْآنِ كَتَبَ اللَّهُ لَهُ بِهِ عَشْرَ حَسَنَاتٍ إِنِّي لَا أَقُولُ ﴿الٓمٓ ١﴾ حَرْفٌ وَلَكِنْ أَلِفٌ عَشْرٌ وَلَامٌ عَشْرٌ وَمِيمٌ عَشْرٌ"[٥].

ورواه عن محمد بن عبيد الله، خالد بن عبد الرحمن القرشي[٦].

٣٤٠- وقال سليمان بن أحمد الطبراني: ثنا محمد بن عيسى بن شيبة المصري[٧]، ثنا محمد بن منصور الطُّوسي[٨]، ثنا أبو الجَوَّابِ[٩]، ثنا عمّار بن رزيق [١٠]، عن فطر بن خليفة[١١]، عن القاسم بن أبي بَزّة [١٢]،

الحكم على الحديث: قال محقق الرد: سنده ضعيف جدًا، ثوير متروك ليس بثقة، لكن أخرج ابن المبارك في "الزهد" (٨٠٧) عن ابن عباس قال: " مَا يَمْنَعُ أَحَدَكُمْ إِذَا رَجَعَ مِنْ سُوقِهِ، أَوْ مِنْ حَاجَتِهِ إِلَى أَهْلِهِ، أَنْ يَقْرَأَ الْقُرْآنَ فَيَكُونَ لَهُ بِكُلِّ حَرْفٍ عَشْرُ حَسَنَاتٍ". (ص٦٣).

[١] محمد بن يعقوب بن أبي يعقوب الأصبهاني، روى عن: عباد بن يعقوب، وعنه: أبو الشيخ، مات سنة (٢٩٨هـ). تاريخ الإسلام (١٠٥٣/٦ رقم الترجمة ٥١١).

[٢] لعله معمر بن سهل بن معمر الأهوازي، شيخ متقن يغرب، يروي عن عبيد الله بن موسى. الثقات لابن حبان (رقم الترجمة ١٢٠٢٥).

[٣] عامر بن مدرك بن أبي الصفيراء، لين الحديث. فق. التقريب (رقم الترجمة ٣١٠٨).

[٤] محمد بن عبيد الله بن أبي سليمان العَرْزَمي الفزاري، أبو عبد الرحمن الكوفي، متروك. ت ق التقريب (رقم الترجمة ٦١٠٨).

[٥] لم أقف على رواية أبي الشيخ، ورواها عنه أبو القاسم الأصبهاني في "الترغيب والترهيب" (٢٢٩٥)، وروايتا الحديث: رواها ابن مندة في "الرد على من يقول آلم حرف": الأولى: طريق محمد بن يعقوب الأهوازي (٢٠)، والثانية: خالد بن عبد الرحمن القرشي (٢١).

الحكم على الحديث: قال محقق "الرد على من يقول الم حرف" عن الروايتين الأولى والثانية: الإسناد واهٍ جدًا.

[٦] خالد بن عبد الرحمن القرشي. لم أجد له ترجمة.

[٧] محمد بن عيسى بن شيبة السدوسي، البصري، مقبول. كن. التقريب (رقم الترجمة ٦٢٠٧).

[٨] محمد بن منصور بن داود الطوسي، نزيل بغداد أبو جعفر العابد ثقة. د س. التقريب (رقم الترجمة ٦٣٢٦).

[٩] الأحوص بن جَوّاب الضبي، يكنى أبا الجَوَّابِ كوفي صدوق ربما وهم. م د ت س. التقريب (رقم الترجمة ٢٨٩).

[١٠] عمار بن رزيق الضبي أو التميمي، أبو الأحوص الكوفي، لا بأس به. [سبقت ترجمته بحديث رقم (٣٢٩)].

[١١] فطر بن خليفة المخزومي، مولاهم أبو بكر الحناط، صدوق رمي بالتشيع. خ. التقريب (رقم الترجمة ٥٤٤١).

[١٢] القاسم بن أبي بَزّة المكي مولى بني مخزوم، القارىء ثقة. ع. التقريب (رقم الترجمة ٥٤٥٢).

عن عطاء الخراساني، عن حُمران[١] قال: سمعت ابن عمر، يقول: سمعت رسول الله ﷺ يقول: "مَنْ قَالَ: سُبْحَانَ اللَّهِ، وَالْحَمْدُ لِلَّهِ وَلَا إِلَهَ إِلَّا اللَّهُ، وَاللَّهُ أَكْبَرُ، كُتِبَ لَهُ بِكُلِّ حَرْفٍ عَشْرُ حَسَنَاتٍ ... ". وذكر تمام الحديث[٢].

قال: "لم يرو هذا الحديث عن عطاء الخراساني، عن حُمران إلا القاسم بن أبي بَزَّة، ولا رواه عن القاسم بن أبي بَزَّة إلا فطر، ولا رواه عن فطر إلا عمار بن رزيق، تفرد به أبو الجَوَّاب"[٣].

٣٤١- قرأت بخط الحافظ محمد بن أبي نصر اللَّفتواني[٤]: أنبا أحمد بن علي[٥]، أنا عبد العزيز بن فَادَوَيه[٦] إجازة، حدثني عمي أبو بكر[٧]، ثنا أبو عبد الله محمد بن أحمد بن الحسن، ثنا عبد الله بن محمد[٨]، ثنا إبراهيم بن الهيثم البلدي[٩]، ثنا آدم[١٠]، ثنا أبو الطيب المروزي[١١]، ثنا عبد العزيز بن أبي

---

(١) حمران مولى العَبَلات، مقبول. س. التقريب (رقم الترجمة ١٥١٥).

(٢) رواه الطبراني في "الأوسط" (٦٤٩١)، وله في "الكبير" (ج١٢) رقم (١٣٤٣٥)، وله في "مسند الشاميين" (٢٤٦٠)، كما أورده المصنف عنه، ورواه النّسائي في "الكبرى" (٩٩١٢)، وله في "عمل يوم وليلة" (١٥٨)، من طريق عمار، بهذا الإسناد.
ورواه أبو يعلى الموصلي في "المعجم" (٨٤)، و الضبي في "الدعاء" (٩٣) كلاهما من طريق محمد بن فضيل، عن فطر بن خليفة. به .
الحكم على الحديث: ضعفه الألباني في "الضعيفة" وقال: إسناد ضعيف، رجاله ثقات رجال مسلم؛ غير أن عطاء الخراساني - وهو ابن أبي مسلم -؛ ضعفه البخاري وغيره، وأما الطوسي؛ فليس من رجال مسلم، ولكنه ثقة. (١١/٢٢٦) رقم (٥١٣٣).

(٣) ذكره الطبراني في "الأوسط" عقب حديث (٦٤٩١).

(٤) محمد بن أبي نصر شجاع بن أحمد اللفتواني، الإمام المحدِّث، سمع عبد الوهاب بن مندة والثقفي، وكتب ما لا يوصف وسمع الكثير، حدَّث عنه أبو موسى المديني وابن عساكر، وكان شيخًا صالحًا، ثقة عابدًا، مات سنة (٥٣٣هـ). السير (٢٠/٧٤ رقم الترجمة ٤٥).

(٥) أحمد بن علي لم أعرف من هو.

(٦) لعله عبد العزيز بن أحمد بن محمد بن فادويه، أبو القاسم الأصبهاني، كان متشددًا على المبتدعة، روى عن أبي الشيخ، وعنه: أحمد بن الحسين الصَّالحاني، مات سنة (٤٤٢هـ). تاريخ الإسلام (٩/٦٣٦ رقم الترجمة ٤٦).

(٧) أبو بكر . لم أعرف من هو ولا من شيخه أبو عبد الله محمد بن أحمد بن الحسن.

(٨) عبد الله بن محمد بن ناجية، أبو محمد البربري، الإمام الحافظ الصادق، قال الخطيب: كان ثقة ثبتًا، له مسند كبير، مات سنة (٣٠١هـ). تاريخ بغداد (١٠/١٠٣ رقم الترجمة ٥٢٢٢)، السير (١٤/١٦٤ رقم الترجمة ٩٥).

(٩) إبراهيم بن الهيثم البلدي، أبو إسحاق، المحدث الرحال الصادق، قال الخطيب: هو ثقة ثبت عندنا. [سبقت ترجمته بحديث رقم (٣١٢)].

(١٠) آدم بن أبي إياس العسقلاني، ثقة عابد [سبقت ترجمته بحديث رقم (١٥)].

(١١) أبو الطيب المروزي، قال ابن حجر: أبو الطيب الحربي، عن أحمد بن عبد الله الشعيثي، قال الحاكم: ليس حديثه بالقائم. لسان الميزان (٧/٦٨ رقم الترجمة ٦٥٥).

روَّاد، عن نافع، عن ابن عمر، قال: قال رسول الله ﷺ: "مَنْ قَرَأَ الْقُرْآنَ فَلَمْ يُعْرِبْهُ[١] وُكِّلَ بِهِ مَلَكٌ يَكْتُبُ لَهُ كَمَا أُنْزِلَ بِكُلِّ حَرْفٍ عَشْرَ حَسَنَاتٍ، فَإِنْ أَعْرَبَ بَعْضَهُ وَلَمْ يُعْرِبْ بَعْضَهُ وُكِّلَ بِهِ مَلَكَانِ يكتبان لَهُ بكل حرفٍ عِشْرونَ حَسَنَةً، فَإِن أَعْرَبَهُ وُكِّلَ بِهِ أَرْبَعَةُ أَمْلاكٍ يَكْتُبُونَ لَهُ بِكُلِّ حَرْفٍ سَبْعُونَ حَسَنَةً"[٢].

❁ الرواية عن عوف بن مالك..

٣٤٢- رواها أبي عبد العزيز موسى بن عبيدة الرَّبذي[٣]، عن محمد بن أبي محمد- وهو محمد بن كعب القرظي-، عن عوف بن مالك الأشجعي[٤] قال: قال رسول الله: "مَنْ قَرَأَ حَرْفًا مِنَ الْقُرْآنِ كُتِبَتْ لَهُ حَسَنَةٌ، وَلَا أَقُولُ ﴿الٓمٓ ۝١ ذَٰلِكَ ٱلْكِتَٰبُ﴾ [سورة البقرة:١-٢]، وَلَكِنَّ الْأَلِفَ حَرْفٌ، وَاللَّامَ حَرْفٌ، وَالْمِيمَ حَرْفٌ، وَالذَّالَ حَرْفٌ، وَاللَّامَ حَرْفٌ، وَالْكَافَ حَرْفٌ"[٥].

---

[١] معنى: (فلم يُعْرِبه): قال ابن الأثير في "النهاية": أَعْرب: بَيَّن ووضح، و(إن أَعْرَب) بمعنى: عرَّب، يقال: أعرب الرجل: إذا كان فصيحًا، بمعنى الإبانة والإيضاح. انظر: (٣/٢٠٠)

[٢] رواه أبو بكر الأنباري في "إيضاح الوقف والإبتداء" (١٠)، ومن طريقه الرازي في "فضائل القرآن وتلاوته" (١١٠) بلفظه.

ورواه أبو العباس المستغفري في "فضائل القرآن" (١١٥) جميعهم من طرق عن إبراهيم بن الهيثم به.

ورواه ابن حبان في "المجروحين" (٣/١٦٠) من طريق يعقوب بن سفيان، عن آدم بن أبي إياس به. وسيأتي بمعناه في حديث (٦٥٥).

الحكم على الحديث: قال ابن حبان: "أبو الطيب شيخ يروي عن عبد العزيز بن أبي روَّاد الأعاجيب لا يجوز الاحتجاج به بحال"ا.هـ.

وقال الألباني في "الضعيفة": موضوع. للاستزادة (١٤/١٩٨) رقم (٦٥٨٤).

[٣] موسى بن عُبيدة بن نِشِيْط الرَبَذي، أبو عبد العزيز المدني، ضعيف وكان عابدًا [سبقت ترجمته بحديث رقم (١٠٨)].

[٤] عوف بن مالك الأشجعي، أبو حماد، صحابي مشهور من مسلمةالفتح، وسكن دمشق.ع. التقريب (رقم الترجمة ٥٢١٧).

[٥] روايات موسى بن عبيدة الربذي، عن محمد بن كعب القرظي، عن عوف:

١_ طريق سليمان بن بلال: أخرجه الطبراني في "الأوسط" (٣١٤)، ومن طريقه ابن مندة في "الرد على من يقول الم حرف" (٣٢)، والخطيب في "موضح الجمع والتفريق" (٢/٣٨٨) من طريق عبد الله بن محمد الفهمي، عن سليمان بن بلال بمثله.

وأخرجه الطبراني في "الكبير" بنحوه (١٨/٧٦) رقم (١٤١) من طريق روح بن الفرج المصري، عن عبد الله بن محمد الفهمي به.

٢_ طريق زيد بن الحباب: أخرجه عنه ابن أبي شيبة في "المصنف" (٢٩٩٣٣)، وابن مندة في "الرد على من يقول الم حرف" (٣١) من طريق عبد الله العبسي، وإسماعيل القطان عن زيد بن الحباب به.

٣- طريق عبد العزيز بن محمد الدراوردي: أخرجه البزار في "المسند" (٢٧٦١)، والطبراني في "الكبير" (١٨/٧٦) رقم (١٤٢).

٤- طريق يحيى بن زكريا: سيأتي في الحديث الذي يليه.

٥_ طريق يعقوب بن حميد: أخرجه ابن مندة في "الرد على من يقول الم حرف" (٣٣)، وأبو القاسم الأصبهاني في "الترغيب والترهيب" (٢٢٩٤) كلاهما من طريق ابن أبي عاصم، حدثنا يعقوب بن حميد، عن عبد العزيز بن محمد، عن موسى به

=

قال الطبراني: لا يروى هذا الحديث عن عوف إلا بهذا الإسناد، تفرد به سليمان بن بلال[١]. [٢]

قلت: رواه زيد بن الحباب[٣]، وعبد العزيز بن محمد، ويحيى بن زكريا[٤]، و يعقوب بن حميد بن كاسب[٥]، وبكار بن عبد الله[٦]، ومكي بن إبراهيم[٧] بنحوه، عن موسى بن عبيدة، عن محمد بن كعب القرظي، عن عوف.

٣٤٣- قرأت بخط محمد بن أبي نصر اللفتواني: أنبا عمر بن أحمد بن عمر[٨] يقرآن عليه: أنا أبو سعيد النَّقاش[٩] إجازة، أنبا جدي أبو الحسن أحمد بن الحسن بن أيوب[١٠]، ثنا عبيد بن الحسن بن يوسف الغزال[١١]،

٦_ طريق بكار بن عبد الله: أخرجه الخطيب في "موضح الجمع والتفريق" (٣٨٨/٢).

٧- طريق مكي بن إبراهيم البلخي التميمي: أخرجه ابن مندة في "الرد على من يقول الم حرف" (٣٤) من طريق أبي موسى عنه.

الحكم على الحديث: قال الحافظ ابن حجر في "المطالب العالية": "هذا إسناد ضعيف، لضعف موسى بن عبيدة الربذي، وهو منكر خالف فيه الثقة وهو أيوب بن موسى بن عمرو، فإنه رواه عن محمد بن كعب عن عبد الله بن مسعود. للاستزادة انظر: (٣١٢/١٤) وما بعدها.

[١] سليمان بن بلال التيمي مولاهم، أبو محمد وأبو أيوب المدني، ثقة. [سبقت ترجمته بحديث رقم (١٠٧)].

[٢] ذكره الطبراني في "الأوسط" عقب حديث (٣١٤).

[٣] زيد بن الحُباب، أبو الحسين العُكْلي، وهو صدوق يخطىء في حديث الثوري. [سبقت ترجمته بحديث رقم (١٠٨)].

[٤] يحيى بن زكريا بن أبي زائدة الهمْداني، أبو سعيد الكوفي ثقة متقن. ع. التقريب (رقم الترجمة ٧٥٤٨).

[٥] يعقوب بن حميد بن كاسب المدني، نزيل مكة، وقد ينسب لجده، صدوق ربما وهم. عخ ق. التقريب (رقم الترجمة ٧٨١٥).

[٦] بكار بن عبد الله بن عبيدة الرَّبذي، عن عمّه موسى بن عبيدة، قال عليّ، عن يحيى بن سعيد: كنَّا نتقي موسى بن عبيدة تلك الأيام، التاريخ للبخاري (١٢١/٢ رقم الترجمة ١٩٠٣).

[٧] مكي بن إبراهيم بن بشير التميمي البلخي، أبو السكن، ثقة ثبت.ع. التقريب (رقم الترجمة ٦٨٧٧).

[٨] عمر بن أحمد بن عمر . لم أعرف من هو.

[٩] محمد بن علي بن عمرو الأصبهاني الحنبلي، أبو سعيد النقاش، الإمام الحافظ البارع الثبت، وكان من أئمة الأثر، سمع من جده لأمه أحمد بن الحسن، وأبو أحمد العسال، من كتبه: (القضاة) و(طبقات الصوفية)، مات سنة (٤١٤هـ). السير (٣٠٧/١٧ رقم الترجمة ١٨٧).

[١٠] أحمد بن الحسن بن أيوب بن هارون أبو الحسن التميمي الأصبهاني النقاش، ثقة صاحب أصول، مات سنة (٣٤٥هـ). تاريخ الإسلام (٨١٥/٧ رقم الترجمة ١٥٩).

[١١] عبيد بن الحسن بن يوسف الغزال، أبو عبد الله، وكان شيخًا حافظًا، يذكر بالأبواب والمسند، وسمع من أبي الوليد والحوصي، ومن إسماعيل بن عمرو، وسعدويه وغيرهم. انظر: طبقات المحدثين بأصبهان (٣١٣/٣ رقم الترجمة ٣٧٥).

ثنا سهل بن عثمان[١]، ثنا يحيى بن زكريا، عن موسى بن عبيدة، وسليمان بن بلال، عن محمد بن كعب القرظي، عن عوف بن مالك قال: قال رسول الله: "مَنْ قَرَأَ حَرْفًا مِنَ الْقُرْآنِ كَتَبَ اللهُ لَهُ به حَسَنَةً لَا أَقُولُ: بِسْمِ الله، وَلَكِنْ ب س م، مقطعة وَلَا بألفٍ وَلَكِنِ أَلِفُ وَلَامُ م د[٢]"[٣].

وقال أبو سعيد النقاش: لا أعلم أحدًا رواه عن النَّبيّ ﷺ غير عوف بن مالك، وعنه محمد بن كعب تفرد به موسى بن عبيدة[٤].

قلت: وهو متكلم فيه.

قال أبو موسى المديني: محمد بن أبي محمد الذي في الإسناد هو محمد بن كعب القرظي، كأنه اختلف عليه في إسناده، وقد رواه محمد الزَّبرقان[٥]، عن موسى بن عبيدة، فقال: عن عوف بن مالك[٦] والمشهور عن أبي الأحوص[٧].

---

[١] سهل بن عثمان بن فارس الكندي، أبو مسعود العسكري نزيل الري أحد الحفاظ له غرائب. [سبقت ترجمته بحديث رقم (٢٣٢)].

[٢] لعلها (م هـ).

[٣] رواه البيهقي في "شعب الإيمان" (١٨٣٠) بنحوه من طريق إبراهيم بن طهمان، عن موسى بن عبيدة، عن محمد بن كعب به، وذكره ابن الجزري في "النشر في القراءات العشر" (٢/٤٥٤).

[٤] لم أقف عليه فيما بين يدي من كتب أبي سعيد النقاش.

[٥] محمد بن الزبرقان، أبو همام الأهوازي، صدوق ربما وهم. [سبقت ترجمته بحديث رقم (١٤٥)].

[٦] رواية محمد بن الزبرقان، عن موسى بن عبيدة، عن محمد بن كعب القرظي رواها أبو بكر الروياني في "المسند" (٦٠٥)، ومن طريقه الرازي في "فضائل القرآن" (٩٦).

قال محمد بن الزبرقان: أظنه إن شاء الله عن عوف بن مالك – قال: قال رسول الله ﷺ: "مَنْ قَرَأَ مِنَ الْقُرْآنِ حَرْفًا كَانَ لَهُ عَشْرُ حَسَنَاتٍ، لَا أَقُولُ: الم ذَلِكَ الْكِتَابُ، وَلَكِنْ أَلِفٌ عَشْرٌ، وَلَامٌ عَشْرٌ، وَمِيمٌ عَشْرٌ".

[٧] انظر: ابن حجر في "المطالب العالية" (١٤/٣١٣)، والخطيب في "الموضح" (٢/٣٨٨).

/ ❁ وما روي عن أبي بكر الصديق.. [٢٧٢/ب]

٣٤٤- قال عبد الله بن محمد بن جعفر: ثنا أبو علي أحمد بن محمد بن إبراهيم[١]، وعبد الله بن محمد بن عيسى المقرئ[٢]، ثنا أبو مسعود يزيد بن خالد[٣]، ثنا عمرو بن زياد الخراساني -هو الرازي-[٤]، ثنا يحي ابن سليم -هو الطائفي-، عن هشام بن عروة، عن أبيه، عن عائشة، عن أبي بكر الصديق، سمعت رسول الله ﷺ يقول: " مَنْ قَرَأَ حَرْفًا مِنَ الْقُرْآنِ كَتَبَ اللهُ لَهُ به حَسَنَةً ، فَقَرَأَ عِنْدَهُمَا أَوْ عِنْدَهُ ﴿يسٓ ۝١ وَٱلْقُرْءَانِ ٱلْحَكِيمِ ۝٢﴾[سورة يس:١-٢]، غُفِرَ لَهُ بِعَدَدِ كُلِّ آيَةٍ أَوْ حَرْفٍ "[٥].

رواه أحمد بن موسى بن مردويه[٦]، عن أحمد بن محمد بن عاصم[٧]، عن أبي مسعود يزيد بن خالد.

---

[١] أحمد بن محمد بن إبراهيم الأصبهاني، أبو علي الصَّحَّاف، سمع إسماعيل بن عبد الله، قال عنه أبو الشيخ: شيخ كثير الحديث عن العراقيين والأصبهانيين، ثقة، مات سنة (٣٣٤هـ). طبقات المحدثين (٢٧٧/٤ رقم الترجمة ٦٦٥)، وتاريخ الإسلام (٦٧٦/٧ رقم الترجمة ١٢٧).

[٢] عبد الله بن محمد بن عيسى، أبو عبد الرحمن المقرئ، كثير الحديث، حسن المعرفة، كتب عن أبي مسعود وعقيل، وعنه: أبو الشيخ، مات سنة (٣٠٦هـ). انظر: طبقات المحدثين (٥٩٧/٣ رقم الترجمة ٥١٣)، وتاريخ الإسلام (٦٧٦/٧ رقم الترجمة ١٢٧).

[٣] يزيد بن خالد بن يزيد الأنصاري أبو مسعود التاجر، كان من الزهاد العباد، قال أبو الشيخ: وكان أحد الثقات فاضلًا، مات سنة (٢٨١هـ). انظر: طبقات المحدثين (٣٣١/٣ رقم الترجمة ٣٩٠)، وتاريخ الإسلام (٨٥٣/٦ رقم الترجمة ٥٩٣).

[٤] عمرو بن زياد بن عبد الرحمن الثوباني، أبو الحسن، قال ابن عدي: منكر الحديث، يسرق الحديث، ويحدث بالبواطيل، وكان يسكن بردان. الكامل لابن عدي (٢٥٩/٦ رقم الترجمة ١٣١٦).

[٥] رواه أبو الشيخ في "طبقات المحدثين" (٣٣١/٣) كما أورده المصنف عنه، ومن طريقه أبو نعيم في "تاريخ أصبهان" (٣٢٣/٢)، ورواه ابن عدي في "الكامل" (٢٦٠/٦) من طريق أبي مسعود به.

الحكم على الحديث: قال ابن عدي في "الكامل": "وهذا الحديث بهذا الإسناد باطل ليس له أصل"، وقال الألباني في "الضعيفة": "موضوع". ثم قال: والحديث يدل على استحباب قراءة القرآن عند القبور، وليس في السنة الصحيحة ما يشهد لذلك، بل هي تدل على أن المشروع عند زيارة القبور إنما هو السلام عليهم وتذكر الآخرة فقط، وعلى ذلك جرى عمل السلف الصالح رضي الله عنهم، فقراءة القرآن عندها بدعة مكروهة كما صرح به جماعة من العلماء المتقدمين، منهم: أبو حنيفة، ومالك، وأحمد في رواية كما في " شرح الإحياء " للزبيدي (٢ / ٢٨٥) قال: لأنه لم ترد به سنة..، فعليك أيها المسلم بالسنة، وإياك والبدعة، وإن رآها الناس حسنة، فإن " كل بدعة ضلالة " كما قال ﷺ".ا.هـ. للاستزادة انظر: (١٢٦/١-١٢٧) رقم (٥٠).

[٦] أحمد بن موسى بن مردويه بن فورك أبو بكر الأصبهاني، حافظ مجود علامة [سبقت ترجمته بحديث رقم (٦)].

[٧] أحمد بن محمد بن عاصم الكراني، أبو علي الأصبهاني، حافظ مجود، قال ابن مردويه: ثقة مأمون مكثر، مات سنة (٣٣٩هـ). انظر: السير (٤٠٣/١٥ رقم الترجمة ٢٢٤).

وما روي عن عمر بن الخطاب..

٣٤٥- قال سليمان بن أحمد: ثنا محمد بن عبيد بن آدم بن أبي إياس العسقلاني[١]، حدثني أبي[٢]، عن جدي آدم بن أبي إياس، ثنا حفص بن ميسرة[٣]، عن زيد بن أسلم، عن أبيه[٤]، عن عمر بن الخطاب قال: قال رسول الله ﷺ: "الْقُرْآنُ أَلْفُ أَلْفِ حَرْفٍ، وَسَبْعَةٌ وَعِشْرُونَ أَلْفِ حَرْفٍ، فَمَنْ قَرَأَهُ صَابِرًا مُحْتَسِبًا كَانَ لَهُ بِكُلِّ حَرْفٍ زَوْجَةٌ مِنَ الْحُورِ الْعَيْنِ"[٥].

قال: لا يُرْوى هذا الحديث عن عمر إلا بهذا الإسناد، تفرد به حفص بن ميسرة[٦].

٣٤٦- وأخبرتني زينب ابنة أحمد، عن عجيبة، عن مسعود الثقفي، عن عبد الرحمن بن منده إجازة، أنبا محمد بن أبي نصر[٧]، أنبأ الطبراني، ثنا علي بن عبد العزيز[٨]، ثنا عمر بن حفص بن غياث[٩]، عن أبي[١٠]، عن عاصم بن بهدلة، عن أبي وائل شقيق بن سلمة قال: كتب أبو موسى الأشعري إلى عمر بن الخطاب: إن قِبَلَنَا هاهنا أقوام يَتَكَلَّمُون في القدر، فكتب إليه عمر:

---

(١) محمد بن عبيد بن آدم بن أبي إياس العسقلاني، تفرد بخبر باطل، ميزان الاعتدال للذهبي(٣/٦٣٩ رقم الترجمة ٧٩١٨).

(٢) عبيد بن آدم بن أبي إياس العسقلاني، صدوق. س. التقريب (رقم الترجمة ٤٣٥٧).

(٣) حفص بن ميسرة العقيلي، أبو عمر الصنعاني، ثقة ربما وهم [سبقت ترجمته بحديث رقم (١١١)].

(٤) أسلم القرشي العدوي، ثقة مخضرم [سبقت ترجمته بحديث رقم (١١٤)].

(٥) رواه الطبراني في "الأوسط" (٦٦١٦) كما أورده المصنف عنه.

الحكم على الحديث: وقال الشيخ الألباني في "الضعيفة": "باطل". (٩/٧٠) رقم (٤٠٧٣).

(٦) ذكره الطبراني في "الأوسط" عقب حديث (٦٦١٦).

(٧) محمد بن أبي نصر محمد بن الحسن بن سليمان، أبو بكر الإصبهاني، الفقيه الواعظ، سمع أبا القاسم الطبراني، وأملى مجالس، مات سنة (٤١٦هـ). انظر: تاريخ الإسلام (٩/٢٧٤ رقم الترجمة ٢٧٠).

(٨) علي بن عبد العزيز بن المرزبان بن سابور، أبو الحسن البغوي، الإمام الحافظ الصدوق، نزيل مكة، سمع أبا نعيم وعلي بن الجعد، وجمع وصنَّف (المسند) الكبير، وأخذ القراءات، حدَّث عنه الطبراني، وكان حسن الحديث، وثقه الدارقطني، مات سنة (٢٨٦هـ). انظر: السير (١٣/٣٤٨ رقم الترجمة ١٦٤).

(٩) عمر بن حفص بن غِياث بن طَلْق الكوفي، ثقة ربما وهم. خ م د ت س. التقريب (رقم الترجمة ٤٨٨٠).

(١٠) حفص بن غِياث بن طلق بن معاوية النخعي أبو عمر ثقة فقيه تغير حفظه قليل في الآخر [سبقت ترجمته بحديث رقم (٣٣٣)].

بِسْـمِ اللَّهِ الـرَّحْمَنِ الـرَّحِيمِ مِـنْ عَبْـدِ اللَّهِ عُمَـرَ بْـنِ الْخَطَّـابِ أَمِـيرِ الْمُـؤْمِنِينَ إلى عبـد الله بْـنِ قَـيْسٍ الْأَشْـعَرِيِّ أَمَّـا بَعْـدُ: فَـإِنَّ اللَّهِ أَبْـرَمَ أَمْـرَهُ وَأَنْفَـذَ حُكْمَـهُ وَقَـدَّرَ مَشِـيئَتَهُ، وَأَخَـذَ بِالْحُجَّـةِ عَـلَى خَلْقِـهِ فِـيمَا أَمَـرَهُمْ بِـهِ مِـنْ طَاعَتِـهِ وَنَهَـاهُمْ عَنْـهُ مِـنْ مَعْصِـيَتِهِ فَـإِذَا أَحَـبَّ اللَّهُ عَبْـدًا نَـصَرَهُ، وَإِذَا أَبْغَضَـهُ خَذَلَـهُ، جَعَلَنَـا اللَّهُ وَإِيَّـاكَ مِـنْ عِبَـادِهِ الْمَنْصُـورِينَ الْعَـامِلِينَ بِطَاعَتِـهِ، فَـإِذَا وَصَـلَ كِتَـابِي هَـذَا إِلَيْـكَ فَـادْعُهُمْ وَأَوْعِزْ إِلَيْهِمْ وَانْهَهُمْ عَنِ الْمُعَاوَدَةِ بِالْخَوْضِ فِي أَمرٍ قَدْ أَحْكَمَهُ اللَّهُ عَزَّ وَجَلَّ وَفَرَغَ مِنْهُ.

وَاعْلَـمْ أَنَّ أَوَّلَ مَـا خَلَـقَ اللَّهُ تَبَـارَكَ وَتَعَـالَى الْقَلَـمَ فَقَـالَ لَـهُ اجْـرِ فَجَـرَى الْقَلَـمُ بِـمَا كَـانَ وَمَـا هُـوَ كَـائِنٌ إِلَى يَـوْمِ الْقِيَامَـةِ، فَقَـدْ فَـرَغَ اللَّهُ مِـنَ السَّـعَادَةِ وَالشَّـقَاءِ عَـلَى عِبَـادِهِ فَـانْهَهُمْ عَـنِ الْخَـوْضِ فِـيمَا كَـانُوا يَخُوضُونَ فِيهِ مِنْ أَمْرٍ قَدْ فَرَغَ اللَّهُ مِنْهُ.

وَمُرْهُمْ بِالِاشْتِغَالِ بِتِلَاوَةِ كِتَابِ اللَّهِ؛ فَإِنَّ اللَّهَ يَكْتُبُ لِمَنْ تَلَا الْقُرْآنَ بِكُلِّ حَرْفٍ عَشْرَ حَسَنَاتٍ أَمَا إِنِّي لَا أَقُولُ ﴿الٓمٓ ۝١﴾ وَلَكِنْ يَكْتُبُ لَهُ بِالْأَلِفِ عَشْرًا وَبِاللَّامِ عَشْرًا وَبِالْمِيمِ عَشْرًا، فَالِاشْتِغَالُ بِهَذَا الَّذِي بَيَّنَ اللَّهُ فَضْلَهُ أَنْفَعُ لَهُمْ وَأَعْوَدُ عَلَيْهِمْ فِي دُنْيَاهُمْ وَآخِرَتِهِمْ مِنَ الْخَوْضِ فِي أَمْرٍ قَدْ فَرَغَ اللَّهُ تَبَارَكَ وَتَعَالَى مِنْهُ وَأَحْكَمَهُ"(١).

أنس بن مالك ..

٣٤٧- قـرأت عـلى الحـافظ أبي الحجَّـاج المِـزّي: أخـبرك إسـحاق بـن أبي بكـر النَّحـاس(٢)، أنـا يوسف بن خليل الحافظ.

وأخبرنـا عـلي بـن محمـد العـدوي(٣)، وأم عبـد الله زينـب بنـت أحمـد الكماليـة، عـن ابـن خليـل إذنًا، أنبا أبو طاهر بن فاذشاه(٤).

---

(١) لم أجده عند الطبراني، وأخرجه ابن منده في "الرد على من يقول الم حرف" (٣٥).

الحكم على الحديث: قال الجديع في "تحقيق الرد": "إسناده جيد".

(٢) إسحاق بن أبي بكر بن إبراهيم بن هبة الله، المعروف بابن النَّحاس، مات سنة (٧١٠هـ). [سبقت ترجمته بحديث رقم (٦)].

(٣) علي بن محمد بن علي بن السكاكري العدوي، أبو الحسن الصالحي الدمشقي الشروطي، مات سنة (٧٢٦هـ). انظر: معجم الشيوخ للذهبي (٤٧/٢).

(٤) لعله: علي بن عبد الواحد بن فاذشاه، أبو طاهر الأصبهاني، سمع أبا نعيم وهارون بن محمد، وعنه السِّلَفي، مات سنة (٤٩٥هـ). تاريخ الإسلام (٧٧١/١٠ رقم الترجمة ٢٢٤).

=

ح وأخبرنا ابن أبي الهيجاء، أنبا محمد بن أبي بكر البلخي[١]، أنبانا السِّلَفي، أنبا أبو مطيع المصري[٢]، وأبو علي الحداد قالا: أنبا أبو نعيم الأصبهاني، ثنا عبد الله بن محمد بن جعفر[٣]، ثنا عبد الله بن قَحْطبة[٤]، ثنا محمد بن الصَّبَّاح[٥]، ثنا معمر بن سليمان الرّقّي[٦]، عن الخليل بن مرَّة[٧]، عن شعبة[٨]، عن أنس بن مالك قال: قال رسول الله ﷺ: "مَنْ قَرأَ: ﴿قُلْ هُوَ ٱللَّهُ أَحَدٌ ۝١﴾ [سورة الإخلاص:١] وَهُوَ عَلَى طُهُورٍ كَطَهَارَةِ الصلاة مِائَةِ مَرَّةٍ، وَمَنْ قَرأَ فَاتِحَةَ الْكِتَابِ كَتَبَ اللَّهُ لَهُ بِكُلِّ حَرْفٍ عَشْرَ حَسَنَاتٍ.." وذكر تمام الحديث[٩].

ورواه الليث بن سعد، عن الخليل بن مرَّة، عن الحسن بن أبي الحسن السدوسي[١٠] من أهل البصرة، فقال: سعيد بن عمرو[١١]، عن أنس مثله.

أو: علي بن سعيد بن علي بن عبد الواحد بن فاذشاه، أبو طاهر الأصبهاني، سمع أبا علي الحدّاد وهو من كبار مشايخ ابن خليل، مات سنة (٥٩٤هـ). تاريخ الإسلام (١٢/١٠١٨ رقم الترجمة١٩٢).

[١] محمد بن أبي بكر بن أحمد بن خلف البلخي، الشيخ العالم المسند المقرئ، نجم الدين، قال الدمياطي: كان صالحًا قديم السماع، مات سنة (٦٥٣هـ). السير (٢٣/٣٠٧ رقم الترجمة ٢١٥).

[٢] أبو مطيع المصري لم أعرف من هو.

[٣] عبد الله بن محمد بن جعفر بن حيان المعروف بأبي الشيخ [سبقت ترجمته بحديث رقم (١٤)].

[٤] عبد الله بن محمد بن قحطبة الصلحي لم أجد له ترجمة، وذكره المزي ضمن شيوخ وتلاميذ عدة تراجم.

[٥] محمد بن الصباح بن سفيان الجَرْجَرائي، أبو جعفر التاجر صدوق. د ق. التقريب (رقم الترجمة ٥٩٦٥).

[٦] معمر بن سليمان النخعي، أبو عبد الله الرقي، ثقة فاضل. ت س ق. التقريب (رقم الترجمة ٦٨١٥).

[٧] الخليل بن مرة الضُبَعي البصري، نزيل الرقة، ضعيف. ت. التقريب (رقم الترجمة ١٧٥٧).

[٨] شعبة بن عمرو، عن أنس، روى عنه: خليل بن مرّة، أحاديثه مناكير. التاريخ للبخاري (٤/٢٤٤ رقم الترجمة ٢٦٧٣).

[٩] طرق الحديث: الطريق الأول: رواه أبو نعيم في "ذكر من اسمه شعبة" (٢٣). قال محققه: موضوع.

الطريق الثاني: ذكره أبو نعيم في "ذكر من اسمه شعبة" عقب حديث (٢٣)، ورواه ابن عدي في "الكامل" (٣/٥٠٤)، ومن طريقه البيهقي في "شعب الإيمان" (٢٣١٨) عن علان، عن عيسى بن حماد، عن الليث بن سعد الفهمي به.

الحكم على الحديث: ذكره ابن الجوزي في "الموضوعات": وقال: هذا حديث موضوع على رسول الله ﷺ، قال يحيى بن معين والنسائي: الخليل ضعيف، وقال ابن حبان: منكر الحديث عن المشاهير، كثير الرواية عن المجاهيل. (١/٢٥٠).

[١٠] الحسن بن أبي الحسن السدوسي البصري. لم أجد له ترجمة .

[١١] سعيد بن عمرو، عن أنس، قال الذهبي في "الميزان" مجهول.(٤/٦٨ رقم الترجمة ٣٤٦١).

٣٤٨- وبه قال أبو نعيم: حدثنا أبو محمد بن حيان، ثنا ابن أبي عاصم، نا علي بن ميمون[١]، ثنا معمر بن سليمان، عن عبد الله بن بشر[٢]، عن شعبة، عن أنس بن مالك، عن النَّبيِّ ﷺ قال: "مَنْ قَرَأَ: ﴿قُلْ هُوَ ٱللَّهُ أَحَدٌ ۝١﴾ مِائَةَ مَرَّةٍ، وَهُوَ عَلَى طُهُورٍ كَطُهُورِ الصَّلَاةِ، يَبْدَأُ بِفَاتِحَةِ الْكِتَابِ كُتِبَ لَهُ بِكُلِّ حَرْفٍ عَشْرُ حَسَنَاتٍ، وَمُحِيَ عَنْهُ عَشْرُ سَيِّئَاتٍ، وَرُفِعَ لَهُ عَشْرُ دَرَجَاتٍ"[٣].

٣٤٩- قال أبو أحمد عبد الله بن عدي بن محمد القطان الجرجاني[٤]: ثنا / أحمد بن محمد بن [٢٧٣/أ] عبد الكريم[٥]، ثنا بُندار بن بشار[٦]، حدثني محمد بن بكر[٧]، ثنا عبد الحميد بن جعفر[٨]، أخبرني رجل، [عن العلاء بن عبد الرحمن بن يعقوب[٩]،][١٠] عن أبيه[١١]، عن أنس بن مالك: أنَّه كان يحدث عن النَّبيِّ ﷺ قال: "مَنْ قَرَأَ حَرْفًا مِنَ الْقُرْآنِ كَتَبَ اللَّهُ لَهُ عَشْرَ حَسَنَاتٍ بِالْيَاءِ وَالبَاءِ وَالتَّاءِ"[١٢].

---

(١) علي بن ميمون الرقي، العطار، ثقة. س ق. التقريب (رقم الترجمة ٤٨٠٥).

(٢) عبد الله بن بِشر الرقي القاضي أصله من الكوفة اختلف فيه قول ابن معين وابن حبان وقال أبو زرعة والنسائي لا بأس به وحكى البزار أنه ضعيف في الزهري خاصة. س ق التقريب (رقم الترجمة ٣٢٣١).

(٣) رواه أبو نعيم في "ذكر من اسمه شعبة" رقم (٢٥) .

(٤) عبد الله بن عدي بن محمد القطان، أبو أحمد الجرجاني، الإمام الحافظ الناقد صاحب كتاب (الكامل) [سبقت ترجمته بحديث رقم (٢٩)].

(٥) أحمد بن محمد بن عبد الكريم بن البراء، أبو محمد الجرجاني، روى عن: أبي الأشعث ومحمد بن حميد، وعنه: ابن عدي والإسماعيلي وقال عنه: صدوق، مات سنة (٣٠٧هـ). تاريخ الإسلام (١١٤/٧ رقم الترجمة ٣١١).

(٦) محمد بن بشار بن عثمان العبدي البصري، أبو بكر بُندار، ثقة. [سبقت ترجمته بحديث رقم (١٥٥)].

(٧) محمد بن بكر بن عثمان البُرْساني، أبو عثمان البصري، صدوق قد يخطيء. ع . التقريب (رقم الترجمة ٥٧٦٠).

(٨) عبد الحميد بن جعفر بن عبد الله بن الحكم الأنصاري، صدوق رمي بالقدر وربما وهم. خت م ٤. التقريب (رقم الترجمة ٣٧٥٦).

(٩) العلاء بن عبد الرحمن بن يعقوب الحُرقي، أبو شِبْل المدني، صدوق ربما وهم. [سبقت ترجمته بحديث رقم (٦٤)].

(١٠) أضفتها كما عند أبي طاهر السِّلَفي في "الوجيز في ذكر المجاز والوجيز" (ص١٥٣).

(١١) عبد الرحمن بن يعقوب الجهني المدني مولى الحُرَقة، ثقة [سبقت ترجمته بحديث رقم (٦٤)].

(١٢) طرق الحديث:

الطريق الأول: رواه أبو طاهر السِّلَفي في "الوجيز" (ص١٥٣).من طريق محمد بن بشار بندار به، بلفظ: "بالباء والتاء والثاء".

الطريق الثاني: رواه ابن مندة في "الرد على من يقول الم حرف" (٢٧) فقال: أخبرنا محمد بن عبد الله بن شاذان، أخبرنا عبد الله بن محمد المقري، حدثنا ابن أبي عاصم، حدثنا أبو موسى به، بلفظ: "الياء والتاء والواو". ولم أقف على رواية ابن عدي.

رواه أبو موسى محمد بن المثنى[١]، عن محمد بن بكر فقال: عن عبد الحميد بن جعفر، قال: أخبرني رجل، عن عبد الرحمن بن يعقوب، عن أبيه[٢]، عن أنس بن مالك أنَّه كان يحدِّث عن النَّبيّ ﷺ نحوه.

رواه أبو بكر أحمد بن عمرو بن أبي عاصم الضحاك، عن أبي موسى به.

❁ [ما روي عن علي بن أبي طالب..][٣]

٣٥٠- قال أبو أحمد بن عدي: ثنا أحمد بن حفص[٤]، ثنا معروف بن الوليد السعدي[٥]، نا عون بن أبي عون[٦]، عن أبي سليمان الفلسطيني[٧]، عن محمد بن القاسم بن الحسن بن زيد بن علي[٨]، عن آبائه، عن علي بن أبي طالب، عن النَّبيّ ﷺ قال: "كنت عند ربي عزَّ وجلّ في المعراج" وذكره. وقال: "وعلمني تأويل القرآن بحروفِهِ وإعرابه وتَنْزيله"[٩].

٣٥١- وروي عن أبي عمرو هارون بن عنترة الشيباني[١٠]، عن شقيق بن سلمة، قال: دخلنا على علي ابن أبي طالب فقال: "تَعَلَّمُوا الْبَقَرَةَ، فَإِنَّ بِكُلِّ حَرْفٍ مِنْهُ حَسَنَةً، وَالْحَسَنَةُ عشر أَمْثَالِها، ولا أَقُولُ: ﴿الٓمٓ ۝١﴾ حَسَنَةٌ، وَلَكِنْ: الْأَلِفُ حَسَنَةٌ، وَاللَّامُ حَسَنَةٌ "[١١].

---

(١) محمد بن المثنى بن عبيد العنَزَي، أبو موسى البصري المعروف بالزمن، ثقة ثبت. ع . التقريب (رقم الترجمة ٦٢٦٤).

(٢) يعقوب المدني مولى الحرقة، مقبول. ت. التقريب (رقم الترجمة ٧٨٣٨).

(٣) أضفتها لأن المصنف لونها في وسط الحديث باللون الأحمر.

(٤) أحمد بن حفص بن عمر السعدي الجرجاني، أبو محمد، تردد إلى العراق مرارًا وكتب فأكثر، وحدَّث بأحاديث مناكير لا يُتابَع عليها، وهو ممّن لا يتعمَّد الكذب، وهو ممّن يُشَبَّه عليه فيغلط ويحّدث من حفظه. الكامل (٣٢٨/١ رقم الترجمة ٤٥).

(٥) معروف بن الوليد السعدي الجرجاني، لم أجد له ترجمة.

(٦) عون بن أبي عون. لم أجد له ترجمة.

(٧) أبو سليمان الفلسطيني، قال البخاري: له حديث طويل منكر في القصص. [سبقت ترجمته بحديث رقم (٣٥٠)].

(٨) محمد بن القاسم بن الحسن بن زيد بن علي، أبو بكر المؤدب، حدَّث عن أبي القاسم البغوي، وأبي بكر بن أبي داود، وعنه: عبد العزيز بن علي الأزجي. انظر: تاريخ بغداد (٣٠٧/٤ رقم الترجمة ١٤٩٦).

(٩) لم أجد رواية ابن عدي ولا فيما رجعت إليه من كتب السنة من رواه.

(١٠) هارون بن عنترة بن عبد الرحمن الشيباني، أبو عبد الرحمن أو أبو عمرو الكوفي، لا بأس به. د س فق. التقريب (رقم الترجمة ٧٢٣٦).

(١١) رواه ابن مندة في "الرد على من يقول آلم حرف" (٢٣) من طريق يعقوب، عن هارون بن عنترة به.

=

٣٥٢- وقال الطبراني في المعجم الأوسط: ثنا الحسن بن حُبَاشٍ الحِمَّانِيُّ[١]، ثنا محمد بن عبد الحميد العطار[٢]، ثنا سيف بن عميرة[٣]، عن أبان بن تغلب [٤]، حدثني سماك بن حرب[٥]، عن شهر بن حَوْشب[٦]: كنا عند أم سلمة، نسألها عن حروف القرآن فقال رجلٌ: "يَا أُمَّ الْمُؤْمِنِينَ، إِنِّي لَأُحَدِّثُ نَفْسِي بِالشَّيْءِ لَوْ تَكَلَّمْتُ بِهِ لَأَحْبَطْتُ أَجْرِي، وَلَوِ اطَّلَعَ عَلَيَّ لَضُرِبَتْ عُنُقِي. قَالَتْ: سَمِعْتُ رَسُولَ اللهِ يُسْأَلُ عَنْ مِثْلِ مَا سَأَلْتَ عَنْهُ، فَقَالَ: «لَا يُلَقَّى ذَلِكَ الْكَلَامَ إِلَّا مُؤْمِنٌ"[٧].

٣٥٣- وقال أبو الشيخ: ثنا الوليد بن أبان[٨]، نا عمر بن سعيد[٩]، ثنا إسحاق[١٠]، أنا علي بن الحسين[١١]، حدثني أبي، عن يزيد النحوي[١٢]، عن عكرمة، عن ابن عباس في قوله: ﴿الٓمٓ﴾ و ﴿حمٓ﴾ و ﴿نٓ﴾ [سورة القلم:١] حروف الرَّحمن مقطّعة"[١٣].

الحكم على الحديث: قال محققه: "سنده جيد".

[١] الحسن بن حُبَاشٍ بن يحيى، أبو محمد الحماني الدهقان الكوفي، عن جبارة بن المغلس، وهناد بن السّري، وعنه: ابن عقدة، تكلموا فيه، مات سنة (٣٠٣هـ). انظر: تاريخ الإسلام (٦٥/٧ رقم الترجمة ١٣٣).

[٢] محمد بن عبد الحميد بن سالم العطار، من أهل الكوفة، يروي عن سيف بن عميرة وأبي نعيم، روى عنه عبيد بن كثير. الثقات ممن لم يقع في الكتب الستة (٤١١/٨ رقم الترجمة ١٠٠٨٨).

[٣] سيف بن عميرة الكوفي النخعي، صدوق له أوهام. تمييز. التقريب (رقم الترجمة ٢٧٢٥).

[٤] أبان بن تَغْلِب، أبو سعد الكوفي، ثقة تكلم فيه للتشيع. م ٤. التقريب (رقم الترجمة ١٣٦).

[٥] سماك بن حرب بن أوس بن خالد، صدوق [سبقت ترجمته بحديث رقم (١٨٧)].

[٦] شهر بن حوشب الأشعري الشامي، صدوق كثير الإرسال و الأوهام [سبقت ترجمته بحديث رقم (٢٤٤)].

[٧] رواه الطبراني في "الأوسط" (٣٤٣٠) كما أورده المصنف عنه، وله بنحوه في "الصغير" (٣٥٦)، ورواه أبو نعيم في "تاريخ أصبهان" (٤٠٣/١) من طريق محمد بن تسنيم الحضرمي، عن محمد بن عبد الحميد به.

الحكم على الحديث: لم أجد للعلماء حكمًا عليه.

[٨] الوليد بن أبان بن بونة، أبو العباس الأصبهاني، الحافظ المجود، صاحب (المسند الكبير- التفسير) [سبقت ترجمته بحديث رقم (٢٤)].

[٩] عمر بن سعيد لم أعرف من هو.

[١٠] إسحاق بن إبراهيم بن مخلد بن إبراهيم أبو محمد بن راهويه [سبقت ترجمته بحديث رقم (١)].

[١١] علي بن الحسين بن واقد المروزي، صدوق يهم. ووالده الحسين ، أبو عبد الله القاضي ثقة له أوهام. [سبقت ترجمتهما بحديث رقم (٢٣)]

[١٢] يزيد بن أبي سعيد النحوي، أبو الحسن القرشي، مولاهم المروزي، ثقة عابد، قتل ظلمًا. بخ ٤. التقريب (رقم الترجمة ٧٧٢٠).

[١٣] لم أجد رواية أبي الشيخ الأصبهاني.

٣٥٤- قال: وحدثنا علي بن سعيد[١]، نا ابن عرفة[٢]، ثنا الحكم بن ظهير[٣]، عن محمد بن إسحاق[٤]، عن محمد بن كعب القرظي قال في ﴿الٓمٓ ①﴾ قال: "ألف ولام وراء من الرَّحمن "[٥].

٣٥٥- قرأت بخط محمد بن أبي نصر اللفتواني، أنبا غانم بن أبي الفتح أبو سهل، أنا أحمد بن الفضل أبو بكر المعري قال في كتابي: عن أبي الحسن علي بن المرزبان بن منصور قال: ثنا عبد الأعلى بن أحمد بن مالك البصري بها قال: سمعت ابن سالم يقول: سمعت سهل بن عبد الله يقول: "كلام الدَّواب صوتٌ بلا حرف، وكلام البهايم صوتٌ وحرف، وكلام الله بالصوتِ والحَرفِ والمعنى "[٦].

٣٥٦- وقال مدين بن شعيب[٧]: نا محمد بن يحيى القطعي[٨]، عن يزيد بن النَّضر[٩]، ثنا شهاب بن شُرْنفة[١٠]، عن راشد أبي محمد[١١] -وكان ممن عرض للحجّاج-: أنَّهم عَدّوا حروف القرآن فوجوده ثلاثمائة ألف حرف، وستين ألف حرف، وثلاثة وعشرون حرفًا"[١٢].

---

[١] علي بن سعيد بن عبد الله العسكري، أبو الحسن، الإمام المحدِّث، كان من الثقات، يحفظ ويصنف [سبقت ترجمته بحديث رقم (١٨٢)].

[٢] الحسن بن عرفة بن يزيد العبدي، أبو علي البغدادي، صدوق. ت س ق. التقريب (رقم الترجمة ١٢٥٥).

[٣] الحكم بن ظهير الفزاري، أبو محمد، متروك رمي بالرفض واتهمه ابن معين. ت. التقريب (رقم الترجمة ١٤٤٥).

[٤] محمد بن إسحاق لم أعرف من هو .

[٥] لم أقف على من رواه .

[٦] لم أقف على الأثر ولا على رجال إسناده.

[٧] مدين بن شعيب، أبو عبد الرحمن الجمال البصري الصوفي، يعرف بمردويه، شيخ مقرئ مشهور ثقة، أخذ القراءة عرضًا عن أحمد بن حرب المعدل ومحمد بن يحيى، مات سنة (٣٠٠هـ). انظر: غاية النهاية في طبقات القراء (٢/٢٩٢ رقم الترجمة ٣٥٨٤).

[٨] محمد بن يحيى بن مهران، أبو عبد الله القطعي البصري، إمام مقرئ مؤلف متصدر، أخذ القراءة عرضًا عن أيوب بن المتوكل، وأحمد بن موسى اللؤلؤي. انظر: غاية النهاية في طبقات القراء (٢/٢٧٨ رقم الترجمة ٣٥٣٢).

[٩] يزيد بن النضر. لم أجد له ترجمة.

[١٠] شهاب بن شُرْنفة -بفتح النون وضمها- المجاشعي البصري، كان من جلة المقرئين بعد أبي عمرو مع الثقة والصلاح، وعرض عليه يعقوب الحضرمي ختمة في خمسة أيام، مات بعد الستين ومائة. انظر: غاية النهاية في طبقات القراء (١/٣٢٨ رقم الترجمة ١٤٣٢).

[١١] راشد بن نجيح الحِماني، أبو محمد البصري، صدوق ربما أخطأ. بخ ق. التقريب (رقم الترجمة ١٨٥٧).

[١٢] أخرجه أبو عمرو الداني في "البيان في عدّ آي القرآن" (ص٧٤) عن الفضل قال: وأخبرنا أحمد قال:يزيد بن النضر به، وأشار لهذا القول ابن الجوزي في "فنون الأفنان في عيون علوم القرآن" (ص٢٤٦).

٣٥٧- وقال: حدثنا القطعي، عن سليمان بن الربيع الزهراني[١]، عن بشر، عن معلًّى بن إياس، عن عاصم الجحدري[٢] قال: "القرآن ثلاثمائةِ ألف حرف، وثلاثة وستون ألف حرف، وثلاثة وعشرون حرفًا"[٣].

٣٥٨- قال أبو عبد الله الحسين بن محمد بن أبي بكر بن محمد بن عبد الله القاسمي[٤] _في الفقه الشافعي في كتابه "الأربعين في برهان القرآن"_ : حدثنا إمام الحرمين سيف السنة أبو زكريا يحيى بن إبراهيم السَّلَمَاسيّ[٥]، حدثني والدي -القاضي إبراهيم بن أحمد السَّلَمَاسيّ-[٦]، أنا أبو القاسم بن صدقة[٧] الكاتب، أنا إبراهيم بن عصمة[٨]، ثنا الحسين بن داود[٩]، ثنا يزيد بن هارون[١٠]، عن حميد[١١]، عن أنس بن مالك، وعن ابن مسعود قالا: قال رسول الله: "اتلوا القرآن فإنَّ الله يأجركم على تلاوته بكل حرف عشر حسنات، أما إني لا أقول: ﴿الٓمٓ ۝١﴾ حرف، ولكن أقول: أَلِف حرف، ولام حرف، وميم حرف، وكلها ثلاثون حسنة"[١٢].

---

[١] سليمان بن الربيع الزهراني، و بشر بن عمر، و معلى بن إياس لم أجد لهم ترجمة.

[٢] عاصم بن أبي الصباح الجحدري البصري، أبو المجشر، أخذ القراءة عرضًا عن سليمان بن قتة، عن ابن عباس، وقرأ حروفًا أيضًا عن أبي بكر، وروى عنه المعلى بن عيسى، مات سنة (١٢٨هـ). انظر: غاية النهاية في طبقات القراء (٣٤٩/١ رقم الترجمة ١٤٩٨).

[٣] أشار لهذا القول ابن الجوزي في "فنون الأفنان في عيون علوم القرآن" (ص ٢٤٦).

[٤] الحسين بن محمد بن أبي بكر بن محمد بن عبد الله، أبو عبد الله القاسمي. لم أجد له ترجمة .

[٥] يحيى بن إبراهيم بن أحمد بن محمد، أبو زكريا السَّلَمَاسيّ، الواعظ، مات سنة (٥٥٠هـ). تاريخ بغداد (٣٧٧/١٥ رقم الترجمة ١٤٤٢).

[٦] إبراهيم بن أحمد بن محمد، أبو طاهر السَّلَمَاسيّ، الواعظ، كان شيخًا بهيًا فاضلًا، وعلامةً في علم الأدب، والتفسير، والحديث، ومعرفة الأسانيد والمتون، مات سنة (٤٩٦هـ). تاريخ الإسلام (٧٧٦/١٠ رقم الترجمة ٢٤١).

[٧] أبو القاسم بن صدقة لم أعرف من هو.

[٨] لعله إبراهيم بن عصمة بن إبراهيم، أبو إسحاق النيسابوري العدل، مات سنة (٣٤٢هـ). تاريخ الإسلام (٧٧٨/٧ رقم الترجمة ٥٠).

[٩] الحسين بن داود بن معاذ، أبو علي البلخي، سكن نيسابور، وقدم بغداد وحدث بها، ولم يكن ثقة، فإنه روى نسخة عن يزيد بن هارون، عن حميد، عن أنس، أكثرها موضوع، مات سنة (٢٨٢هـ). تاريخ بغداد (٤٣/٨ رقم الترجمة ٤١٠٠).

[١٠] يزيد بن هارون بن زاذان السلمي مولاهم أبو خالد الواسطي ثقة متقن عابد [سبقت ترجمته بحديث رقم (٩٧)].

[١١] حميد بن أبي حميد الطويل أبو عبيدة البصري، ثقة مدلس. ع. التقريب (رقم الترجمة ١٥٤٤).

[١٢] لم أجد كتاب أبي عبد الله القاسمي "الأربعون في برهان القرآن" .

/ ٣٥٩- أخبرتنا فاطمة ابنة إبراهيم بن عبد الله[١]، عن محمد بن عبد الهادي[٢]، عن أبي طاهر [٢٧٣/ب] السِّلَفي إجازة قال: سمعت أبا الفتح إِيزِذِيَارَ بن مسعود بن اسحاق الغزنوي[٣] -قدم علينا أصبهان- يقول: سمعت أبا الحسن عليّ بن محمد بن نصر اللَّبَّان الدِّينوري[٤] بغَزْنة[٥] يقول: سمعت الأستاذ أبا إسحاق أحمد بن محمد بن إبراهيم الواعظ الثعلبي[٦] يقول: سمعت أبا الحسين الخفاف[٧] يقول: سمعت أبا العبّاس السرَّاج[٨] يقول: سمعت هارون بن عبد الله[٩] يقول: سمعت هارون بن معروف[١٠] يقول: "مَنْ زَعَمَ أنَّ القُرآنَ مخلوق فكأنَّما عَبدَ اللّات والعُزَّى، يا أبا موسى احك عنِّي "[١١].

مسألة القول بخلق القرآن

قال أبو العباس: رحم الله من حكاها عنِّي، وهو رأيي.

قال أبو الحسين: رحم الله من حكاها عنِّي وهو رأيي.

---

(١) فاطمة بنت إبراهيم بن عبد الله بن محمد بن أحمد بن قدامة المقدسي، أم إبراهيم، أجاز لها محمد بن عبد الهادي، وسمع منها الذهبي، ماتت سنة (٧٤٧هـ). انظر: معجم الشيوخ للذهبي (١٠٢/٢)، معجم الشيوخ للسبكي (ص٦٠١ رقم الترجمة ١٨١).

(٢) محمد بن عبد الهادي بن يوسف، أبو عبد الله المقدسي، الفقيه المقرئ، المعمر، كان ديّنًا خيّرًا [سبقت ترجمته بحديث رقم (١١٩)].

(٣) أبو الفتح إِيزِذِيَارَ بن مسعود بن اسحاق الغزنوي. لم أجد له ترجمة.

(٤) علي بن محمد بن نصر الدينوري، أبو الحسن اللبان، الإمام المحدث الجوال المسند الصدوق، نزيل غَزْنة ومحدثها، مات سنة (٤٦٨هـ). السير (٣٧١/١٨ رقم الترجمة ١٧٨).

(٥) غزنة: قال الحموي في "معجم البلدان": هي مدينة عظيمة وولاية واسعة في طرف خراسان، وهي الحد بين خراسان والهند، في طريق فيه خيرات واسعة إلا أن البرد فيها شديد جدًا. (٢٠١/٤). وحاليًا هي مدينة أفغانية.

(٦) أحمد بن محمد بن إبراهيم الواعظ، أبو إسحاق النيسابوري، الثعلبي لقب له لا نسب، الإمام الحافظ العلامة، شيخ التفسير، كان أحد أوعية العلم، له كتاب (التفسير الكبير)، وكان صادقً موثقًا، مات سنة (٤٢٧هـ). السير (٤٣٥/١٧ رقم الترجمة ٢٩١).

(٧) أحمد بن محمد بن أحمد بن عمر النيسابوري، أبو الحسين الخفاف، الشيخ الإمام الزاهد العابد، مسند خراسان، مات سنة (٣٩٥هـ). السير (٤٨١/١٦ رقم الترجمة ٣٥٥).

(٨) محمد بن إسحاق بن إبراهيم بن مِهران، أبو العباس السراج، الحافظ الثقة، محدث خراسان، صاحب (المسند الكبير) على الأبواب والتاريخ، سمع هارون الحمّال، وعنه: البخاري وأبو الحسين الخفاف، مات سنة (٣١٣هـ). السير (٣٨٨/١٤ رقم الترجمة ٢١٦).

(٩) هارون بن عبد الله بن مروان البغدادي، أبو موسى الحمَّال البزاز، ثقة. م ٤. التقريب (رقم الترجمة ٧٢٣٥).

(١٠) هارون بن معروف المروزي، أبو علي الخزاز الضرير نزيل بغداد، ثقة. [سبقت ترجمته بحديث رقم (٣٠٥)].

(١١) رواه الخطيب في "تاريخه" (٧٨/١٩) قال: قرأت على أبي عبد الله الحنبلي بأصبهان، عن محمد وعلي ابني أحمد اللباد قالا: أنبأنا أبو الحسين المبارك بن محمد بن عبيد الله بن السوادي في كتابه إلينا قال: سمعت أبا الحسن علي بن محمد بن نصر الدينوري اللبان ... به ، وذكره الذهبي في "السير" (١٣٠/١١) عن هارون الحمَّال.

وقال أبو اسحاق: رحم الله من حكاها عنِّي وهو رأيي.

قال أبو الحسن الدينوري: رحم الله من حكاها عَنِّي وهو رأيي.

قال إِيزِذِيَارَ: رحم الله من حكاها عنِّي وهو رأيي.

قال الحافظ السِّلَفي: رحم الله من حكاها عنِّي وهو رأيي.

٣٦٠- قال عبد الرحمن بن أبي حاتم: حدثنا يوسف بن إسحاق بن الحجاج[١] قال: قال هارون المستملي[٢]: "من قال إنَّ القرآنَ مَخْلوق، فَهُو واللهِ كَافِر"[٣].

٣٦١- أخبرنا القاضي عبد الله بن الحافظ[٤]، أنا أحمد بن عبد الدائم، أنا مسعود بن أبي القاسم بن عبد الكريم[٥]، أنا إسماعيل بن أحمد السمرقندي[٦]، أنا أحمد بن علي بن أبي الحسن ابن أبي عثمان[٧]، أنا أحمد _وهو ابن محمد بن موسى بن الصلت المحبر_[٨]، أنا أحمد بن جعفر

---

(١) يوسف بن إسحاق بن الحجاج الطاحوني الرازي، أبو يعقوب، روى عن أبي الربيع الزهراني، وشيبان بن فروخ، سمعت منه بالسر وهو صدوق. الجرح والتعديل لابن أبي حاتم (٢١٩/٩ رقم الترجمة ٩١٢).

(٢) هارون بن سفيان بن راشد، أبو سفيان المستملي، المعروف بمكحلة، عنده عن أبي عبد الله مسائل كثيرة ومات ولم يحدِّث بها، وأخرج عنه ابنه سفيان مسائل صالحة عن أبي عبد الله، مات سنة (٢٤٧هـ). تاريخ بغداد (٢٤/١٤ رقم الترجمة ٧٣٥٦). وطبقات الحنابلة (٣٩٦/١).

(٣) ذكره ابن أبي يعلى في "طبقات الحنابلة" (٣٩٦/١) بهذا الإسناد.

(٤) عبد الله بن الحسن بن أبي موسى عبد الله بن الحافظ عبد الغني، أبو محمد المقدسي الحنبلي، القاضي، درس وأفتى وحكم مدة، وكان خيرًا متواضعًا، وافر العلم، سمع من ابن علان وخطيب مردا، مات سنة (٧٣٢هـ). معجم الشيوخ للذهبي (٣٢٠/١).

(٥) مسعود بن عبد الله بن عبد الكريم الدقاق، أبو الفتوح، كان صدوقًا خاشعًا فقيرًا، صالحًا له فهم، طلب وكتب في الكهولة، مات سنة (٥٩٩هـ). تاريخ بغداد (٣٤٠/١٥ رقم الترجمة ١٣٠٠).

(٦) إسماعيل بن أحمد بن عمر السمرقندي، أبو القاسم، قال ابن عساكر: كان ثقة مكثرًا [سبقت ترجمته بحديث رقم (١٩٦)].

(٧) أحمد بن علي بن أبي الحسن بن أبي عثمان البصري المقرئ، كان ثقة مكثرًا من الحديث، مهيبًا جليلًا، مات سنة (٤٧٤هـ). تاريخ الإسلام (٣٦٢/١٠ رقم الترجمة ١٠٥).

(٨) أحمد بن محمد بن موسى بن القاسم بن الصلت، أبو الحسن المجبر، سئل البرقاني عنه فقال: ابنا الصلت ضعيفان، مات سنة (٤٠٥هـ). انظر: تاريخ بغداد (٣٠٠/٥ رقم الترجمة ٢٨٠٧).

وهو ابن محمد بن عبيد الله بن يزيد المنادي[١]، ثنا إبراهيم بن محمد بن القاسم القطيعي[٢]، ثنا محمد بن الصباح بن سفيان أبو جعفر الجرجاني[٣]، نا أبو حفص عمر بن حفص العبدي[٤]، نا أبان بن أبي عياش[٥]، عن وهب بن منبه[٦] قال: "أَوْحَى اللهُ إِلَى عِيسَى بْنِ مَرْيَمَ: يَا عِيسَى أَنْزِلْنِي مِنْ نَفْسِكَ كَهَمِّكَ، وَاجْعَلْنِي ذُخْرَكَ فِي مَعَادِكَ، وَتَقَرَّبْ إِلَيَّ بِالنَّوَافِلِ أُدْنِكَ". وذكر القصة.

وفيها: "وأسمِعنِي لذاذة كلامي، يا عيسى ارفع طرفك الكليل إلى السماء، وادعني فإني منك قريب"[٧].

/ ٣٦٢- أخبر به أحمد بن محمد بن تُبَّع[٨]، أنا إبراهيم بن علي الواسطي[٩]، أنا علي بن النفيس بن بُورْنَدَاز[١٠]، [٢٧٤/أ]

---

[١] أحمد بن جعفر بن محمد بن عبيد الله بن يزيد أبو الحسين، المعروف بابن المنادي، كان ثقة أمينًا، ثبتًا صدوقًا، ورعًا حجة فيما يرويه، صنف كتبًا كثيرة، وجمع علومًا جمة، مات سنة (٣٣٦هـ). تاريخ بغداد (٢٨٩/٤ رقم الترجمة ٢٠٠٦).

[٢] إبراهيم بن محمد بن الهيثم، أبو القاسم القطيعي، كان حسن المعرفة بالحديث، وثقة متيقظًا، مات سنة (٣٠١هـ). انظر: تاريخ بغداد (١٥٢/٦ رقم الترجمة ٣١٩٤).

[٣] محمد بن الصباح بن سفيان الجَرْجَرائي، أبو جعفر التاجر صدوق. [سبقت ترجمته بحديث رقم (٣٤٧)].

[٤] عمر بن حفص أبو حفص العبدي البصري، سكن بغداد وحدث بها، قال عنه ابن معين: ليس بشيء، وقال: لم يكن ثقة، مات سنة (١٩٨هـ). تاريخ بغداد (١٩٣/١١ رقم الترجمة ٥٩٠١).

[٥] أبان بن أبي عياش: فيروز البصري، أبو إسماعيل، متروك [سبقت ترجمته بحديث رقم (٩٦)].

[٦] وهب بن منبه بن كامل اليماني، أبو عبد الله الأَبْناوي، ثقة. [سبقت ترجمته بحديث رقم (١٦٦)].

[٧] روى أبو نعيم الجزء الأول في "الحلية" (٣٠١/٦)، وابن عساكر في "تاريخ دمشق" (٣٨٣/٤٧)، كلاهما من طريق عبد الله بن عوسجة. وله أيضًا من طريق صالح بن أبي شعيب (٣٨٤/٤٧).

الحكم على الحديث: لم أجد لعلماء الحديث حكمًا عليه.

[٨] أحمد بن محمد بن أحمد بن بدر بن تُبَّع، المعروف بابن الصَّلاح، حضر على عبد الرحمن بن الزين، وزينب بنت مكي، وسمع منه: الذهبي، مات سنة (٧٤٨هـ). انظر: معجم الشيوخ للسبكي (ص١١٥ رقم الترجمة ٢٨).

[٩] إبراهيم بن علي بن أحمد بن فضل الواسطي، أبو إسحاق الحنبلي، مسند الشام، وانتهت إليه الرحلة في علو الإسناد إليه، وكان فقيهًا عارفًا بالمذهب، مات سنة (٦٩٢هـ). السير (٧٤٥/١٥ رقم الترجمة ٩٩).

[١٠] علي بن النفيس بن بورندَاز، أبو الحسن البغدادي، الشيخ الجليل المسند، سمع من أبي المعالي بن اللحاس، وخرَّج له (مشيخة) ولده المحدِّث عبد اللطيف، وحدّث عنه البرزالي، مات سنة (٦٢٣هـ). السير (٢٩٧/٢٢ رقم الترجمة ١٧٥).

أنا جعفر بن عبد الله الدَّامَغَاني[(١)]، وتمنى بنت المبارك بن هبة الله[(٢)] قالا: أنا علي بن محمد العلاف[(٣)]، أنا علي بن أحمد الحمامي[(٤)]، ثنا أبو بكر جعفر بن محمد بن الحجاج المعروف[(٥)] ببكارة بالموصل، ثنا محمد بن الحسين الأنماطي[(٦)]، ثنا سعيد بن سليمان[(٧)]، عن منصور بن أبي الأسود[(٨)]، عن عطاء بن السَّائب، عن مُحارِب بن دِثَار[(٩)]، عن عبد الله بن بريدة[(١٠)]، عن أبيه، قال: لَمَّا قَدِمَ جعفر بن أبي طالب مِنَ الْحَبَشَةِ، قَالَ النَّبيّ ﷺ: "مَا أَعْجَبُ شَيْءٍ رَأَيْتَ بها؟" قال: رأيتُ عجوزاً عَلَى رَأْسِهَا مِكْتَلٌ فيه طَعَامٌ فَمَرَّ فَارِسٌ، فَأَذْرَاهُ فَقَعَدَتْ تَجْمَعُه، وتقول: وَيْلكَ إذا وَضَعَ الجبَّار كُرْسِيَّهُ لفَصْلِ القَضَاء، وَأخُذ لِلْمَظْلُومِ حقه مِنَ الظَّالِمِ. فقال النَّبيّ ﷺ: "لا قُدِّسَتْ أُمَّةٌ لا تَأْخُذُ لضَعِيفُهَا حَقَّهُ مِنْ قويّهَا وَهُوَ غَيْرُ مُتَعْتَعٍ[(١١)]"[(١٢)].

---

(١) جعفر بن عبد الله الدَّامَغَاني، أبو منصور، شيخ رئيس، يلقب: مهذّب الدولة، وكان صدوقًا مكثرًا، سمع من أبي طاهر بن سوار، وابن العلاف، مات سنة (٥٦٨هـ). السير (٢٠/٤٩٤ رقم الترجمة ٣١٣).

(٢) لعلها تمنى بنت علي بن محمد بن عليَّان البغدادي، ست القضاة، سمعت أبا القاسم الربعي، سمع منها عمر القرشي، وعلي الزيدي، وأبو الفرج بن النقور، ماتت سنة (٥٦٣هـ). تاريخ بغداد (١٥/٣٩١ رقم الترجمة ١٥٠١).

أو: لبابة بنت المبارك بن هبة الله بن بكري، أم إسماعيل، سمعت جدها هبة الله بن القاسم، عن طراد النقيب، ماتت سنة (٦٠٢هـ). تاريخ بغداد (١٥/٣٩٩ رقم الترجمة ١٥٤٤).

(٣) علي بن محمد بن علي العلاف، أبو الحسن، الثقة، مسند العراق، كان حميد الطريقة، صدوقًا [سبقت ترجمته بحديث رقم (١٦٨)].

(٤) علي بن أحمد بن عمر بن الحمامي، أبو الحسن البغدادي، ، قال الخطيب: كان صدوقًا، دينًا فاضلًا. [سبقت ترجمته بحديث رقم (٣٢٨)].

(٥) جعفر بن محمد بن الحجاج أبو بكر الموصلي، سمع معاوية بن حرب، والقاسم بن محمد الدلال، وحدث عنه أبو الحسن بن الحمامي انظر: المتفق والمفترق للخطيب (١/٦٤٨ رقم الترجمة ٣٢٨).

(٦) محمد بن الحسين بن عبد الرحمن، أبو العباس الأنماطي، سمع: سعيد بن سليمان الواسطي، ويحيى ابن معين، وعنه: عبد الباقي بن قانع، وكان ثقة، مات سنة (٢٩٠هـ). انظر: تاريخ بغداد (٢/٢٢٤ رقم الترجمة ٦٧٨).

(٧) سعيد بن سليمان الضبي، أبو عثمان الواسطي، البزاز لقبه سعدويه، ثقة حافظ. [سبقت ترجمته بحديث رقم (٢٥٤)].

(٨) منصور بن أبي الأسود الليثي الكوفي، يقال اسم أبيه: حازم، صدوق، رمي بالتشيع. د ت س. التقريب (رقم الترجمة ٦٨٩٦).

(٩) مُحارِب بن دِثَار السدوسي الكوفي القاضي ثقة إمام زاهد. ع. التقريب (رقم الترجمة ٦٤٩٢).

(١٠) عبد الله بن بريدة بن الخصيب الأسلمي، أبو سهل، ثقة، وأبوه بريدة صحابي أسلم قبل بدر [سبقت ترجمتهما بحديث رقم (١٧٨)].

(١١) معنى (غير متَعْتَع): قال ابن الأثير في "النهاية": غيرَ مُتَعْتَعٍ: بِفَتْحِ التَّاءِ، أَيْ مِنْ غَيْرِ أَنْ يُصِيبه أَذًى يُقَلْقِله ويُزْعجه. يُقَالُ تَعْتَعَهُ فَتَتَعْتَعَ. (١/١٩٠).

(١٢) رواه البيهقي في "الأسماء والصفات" (٨٦٠)، وله في "الكبرى" (٢٠٢٠٣)، و الطبراني في "الأوسط" (٥٢٣٤)، والبزار في "المسند" (٤٤٦٤)، وأبو سعيد النقاش في "فنون العجائب" (٢٢)، ثلاثتهم من طريق سعيد بن سليمان بنحوه.

=

٣٦٣- أخبرنا القاسم بن محمد[١]، وداود بن إبراهيم[٢] قالا: أنا عبد الرحمن بن أحمد بن عبد الملك[٣]، زاد القاسم وعلي بن البخاري، وأحمد بن شيبان[٤]، ويوسف بن يعقوب بن المجاور[٥]، والمسلّم بن علّان[٦] قالوا لنا: أبو اليُمن الكِنْدِي، ثنا الحسين بن علي بن أحمد[٧]، سمعت أبا محمد عبد الله بن عطاء الهروي[٨]، يقول: سمعت أبا صالح أحمد بن عبد الملك النيسابوري[٩] بنيسابور، يقول: سمعت أبا حامد أحمد بن محمد بن أبي ذر[١٠]، يقول: سمعت أبا العباس الأصم[١١]،

ورواه ابن أبي عاصم في "السنة" (٥٨٢)، والبيهقي في "شعب الإيمان" (٧١٤٢)، وله في "الكبرى" (١١٥١٤) كلاهما من طريق عمرو بن أبي قيس، عن عطاء بهذا الإسناد.

الحكم على الحديث: قال الحاشدي في تحقيقه "الأسماء والصفات": إسناده حسن. (٢/٢٩٨).

[١] القاسم بن محمد بن يوسف البرزالي، علم الدين أبو محمد، سمع من والده وابن البخاري، وروى عنه الذهبي، مات سنة (٧٣٩هـ). انظر: معجم الشيوخ للسبكي (ص٣١٩ رقم الترجمة ٩٩)، ذيل التقييد (٢/٢٦٨ رقم الترجمة ١٥٩٩).

[٢] لعله: داود بن إبراهيم بن داود بن سليمان الدمشقي، أبو سليمان المعروف بالعطار، سمع على: علي بن البخاري وعبد الرحمن بن أبي عمر، مات سنة (٧٥٢هـ). انظر: ذيل التقييد (١/٥٢٧ رقم الترجمة ١٠٣١).

[٣] عبد الرحمن بن أحمد بن عبد الملك بن عثمان، المقدسي الصالحي، أبو الفرج بن الزين، سمع من الكندي، وابن البناء، كان فقيهًا صالحًا مأمونًا، وله إجازة من أبي الفخر، وكان واسع الرواية عالي الإسناد، مات سنة (٦٨٩هـ). انظر: معجم الشيوخ للذهبي (١/٣٥٥).

[٤] أحمد بن شيبان بن تغلب بن حيدرة، أبو العباس الصالحي، سمع من حنبل وابن طبرزد والكندي، وأجاز له الصيدلاني، وكان شيخًا حَسَنًا، متواضعًا، منقادًا، صحيح السّماع، مات سنة (٦٨٥هـ). انظر: تاريخ الإسلام (١٥/٥٣٦ رقم الترجمة ٢٩٤).

[٥] يوسف بن يعقوب بن محمد بن المجاور، أبو الفتح، سمع من أبيه وأبي اليمن الكندي، وكان شيخًا جليلًا فاضلًا، سمع منه الذهبي والمزي، مات سنة (٦٩٠هـ). انظر: تاريخ الإسلام (١٥/٦٧٥ رقم الترجمة ٦٨٠).

[٦] المسلم بن محمد بن المسلم بن مكي، أبو الغنائم بن علان، سمع من حنبل وأبي اليمن الكندي، وروى عنه: ابن تيمية والمزي، وقال عنه: شيخ جليل نبيل، مات سنة (٦٨٠هـ). انظر: تاريخ الإسلام (١٥/٤٠٤ رقم الترجمة ٥٦٠).

[٧] الحسين بن علي بن أحمد البغدادي، أبو عبد الله، المسند المقرئ، قال السمعاني: صالح حسن الإقراء [سبقت ترجمته بحديث رقم (٨٣)].

[٨] عبد الله بن عطاء بن عبد الله، أبو محمد الهروي، قال يحيى بن مندة: كان أحمد من يفهم الحديث ويحفظ، صحيح النَّقل، حسن الفهم، سريع الكتابة، حسن التذكير، مات سنة (٤٧٦هـ). تاريخ الإسلام (١٠/٣٩٣ رقم الترجمة ١٦٩).

[٩] أحمد بن عبد الملك بن علي النيسابوري أبو صالح المؤذن، الإمام الحافظ الزاهد، مسند خراسان، قال الخطيب: كان ثقة، مات سنة (٤٧٠هـ). تاريخ بغداد (٥/٢٢ رقم الترجمة ٢٣٢٥)، السير (١٨/٤١٩ رقم الترجمة ٢١٢).

[١٠] أحمد بن محمد بن أحمد بن موسى أبو حامد النيسابوري، المعروف بأميرك ابن أبي ذر، قال عبد الغافر: نبيل موثوق به أصيل، روى عن الأصم وأقرانه، مات ما بين سنة (٤٠١-٤١٠هـ). تاريخ الإسلام (٩/١٦٢ رقم الترجمة ٣٥٨).

[١١] محمد بن يعقوب بن يوسف النيسابوري، أبو العباس الأصم [سبقت ترجمته بحديث رقم (٨٧)].

يقول: سمعت محمد بن إسحاق الصغاني[١]، يقول: سمعت أبا عبيد القاسم بن سلام، يقول: "مَنْ قَالَ: الْقُرْآنُ مَخْلُوقٌ، فَقَدِ افْتَرَى عَلَى اللَّهِ، وَقَالَ عَلَيه مَا لَمْ تَقُلْهُ الْيَهُودُ وَلَا النَّصَارَى"[٢].

/ قال أبو الربيع سليمان بن داود _ابن أخي راشد[٣] في كتاب الزهد، الذي رواه أبو بكر أحمد بن محمد بن إسماعيل بن الفرج المهندس[٤]، عن أبي الحسن محمد بن محمد الباهلي[٥] عنه. [٢٧٤/ب]

٣٦٤- حدثنا ابن وهب[٦]، قال: حدثني الليث، عن عبد الله بن أبي جعفر[٧] قال: اشتكيت شكوى جهرت منها، قال: قلت أقرأ آية الكرسي استغاثة، قال: قمت فإذا رجلين قائمين بين يدي، فقال أحدهما لصاحبه: إنه ليقرأ آية فيها ثلاثمائة رحمة، وستون رحمة أفلا تدركه منها رحمة واحدة، قال فاستيقظت فحلَّ عنِّي ما كنت أجد[٨].

قال أبو الربيع: أصابني أرق فجاءني إنسان، فقال: لم لا تقول بسم الله ذي الشَّأن شديد السُّلطان، عظيم البرهان، عالي المنان، كل يوم هو في شأن، ما شاء الله كان. قال أبو الربيع: وردت آي فيها لا حول ولا قوة إلا بالله، وآية الكرسي[٩].

---

[١] محمد بن إسحاق الصَغاني، أبو بكر، نزيل بغداد، ثقة ثبت. [سبقت ترجمته بحديث رقم (٥٤)].

[٢] رواه البيهقي في "الأسماء والصفات" (٥٦٠) من طريق الحاكم وأبو حامد النيسابوري، عن أبي العباس محمد بن يعقوب، ورواه عبد الله بن أحمد بن حنبل في "السنة" (٧١)، والآجري في "الشريعة" (١٧٧)، وابن بطة في "الإبانة الكبرى" (٢٤٧)، ثلاثتهم من طريق محمد بن إسحاق الصّاغاني عن أبي عبيد.

[٣] سليمان بن داود بن حماد المهري، أبو الربيع المصري، ابن أخي رشدين، ثقة. د س. التقريب (رقم الترجمة ٢٥٥١).

[٤] أحمد بن محمد بن إسماعيل البنّاء، أبو بكر بن المهندس، محدث مصر، كان مكثرًا، وكان ثقة خيرًا تقيًا، سمع: أبا بشر الدولابي وأبا القاسم البغوي، وانتقى عليه الحُفَّاظ، مات سنة (٣٨٥هـ). السير (١٦/٤٦٢ رقم الترجمة ٣٣٤).

[٥] محمد بن محمد بن عبد الله بن بدر أبو الحسن الباهلي، قال ابن يونس: كان ثقة ثبتًا، صاحب حديث، متقللًا من الدنيا، مات سنة (٣١٤هـ). السير (١٤/٢٩٥ رقم الترجمة ١٩١).

[٦] عبد الله بن وهب بن مسلم القرشي [سبقت ترجمته بحديث رقم (٨٥)].

[٧] عبد الله بن أبي جعفر الكناني مولاهم المصري، واسم أبيه يسار، روى عن: عبد الرحمن بن وَعْلَة، وعنه: عمرو بن الحارث والليث بن سعد، وكان من كبار الفقهاء العابدين، كان على صناعة مراكب الغزو، مات سنة (١٢٩هـ). تاريخ الإسلام (٣/٤٤٢ رقم الترجمة ١٧٦).

[٨] لم أقف على من رواه.

[٩] لم أقف عليه فيما بين يدي من الكتب.

٣٦٥- أخبرنا عبد الله بن القاسم[١]، أنا علي بن البخاري، أنبأنا صالح بن أبي بكر بن أبي سعد (...)[٢]، أنبأ نصر الله بن محمد بن مخلد[٣]، أنبأ أبو تمام علي بن خازم بن الحسن[٤]، أنا محمد بن المظفر الحافظ[٥]، ثنا أحمد بن الحسن بن عبد الجبار[٦]، ثنا الحارث بن سُريح الخوارزمي[٧]، ثنا محمد بن فضيل[٨]، عن ليث[٩]، عن مجاهد: ﴿عَسَىٰٓ أَن يَبۡعَثَكَ رَبُّكَ مَقَامٗا مَّحۡمُودٗا ٧٩﴾ [سورة الإسراء:٧٩] قال: يدنيك حتى يجلسك معه على العرش[١٠].

٣٦٦- أخبرنا يحيى بن عبد الناصر بن بصاقة[١١]، أنا علي بن البخاري، أنا عمر بن طَبَرْزد، أنا أبو غالب بن البنّا، أنا الحسن بن علي الجوهري[١٢]، أنبأ أبو الحسين بن المظفر الحافظ[١٣]، ثنا أبو محمد يحيى بن

---

(١) عبد الله بن القاسم . وصالح بن أبي بكر بن أبي سعيد لم أعرف من هما.

(٢) كلمة لم أستطع قراءتها.

(٣) نصر الله بن محمد بن محمد بن مخلد، ابن الجلخت، أبو الكرم الأزدي، مسند واسط، قال السمعاني: هو شيخ صالح ثقة، مات سنة (٥٣٦هـ). السير (٢٠/٥٩ رقم الترجمة ٣٥).

(٤) علي بن محمد بن الحسن، أبو تمام ابن أبي خازم الواسطي، قاضي واسط، قال الخطيب: تقلد قضاء واسط مدة طويلة، وكان ينتحل الاعتزال، مات سنة (٤٥٩هـ). تاريخ بغداد (١٢/١٠٢ رقم الترجمة ٦٥٤١)، السير (١٨/٢١٢ رقم الترجمة ١٠٠).

(٥) محمد بن المظفر بن موسى البغدادي، أبو الحسين، الشيخ الحافظ، محدث العراق، قال الخطيب: كان فهمًا حافظًا صادقًا، مكثرًا، مات سنة (٣٧٩هـ). السير (١٦/٤١٨ رقم الترجمة ٣٠٦).

(٦) أحمد بن الحسن بن عبد الجبار بن راشد، أبو عبد الله الصوفي، المحدث الثقة، سمع: علي بن الجعد ويحيى بن معين، وحدَّث عنه: أبو الشيخ وابن حبان وأبو أحمد بن عدي، مات سنة (٣٠٦هـ). السير (١٤/١٥٢ رقم الترجمة ٨٨).

(٧) الحارث بن سريح الخوارزمي، أبو عمر البغدادي، روى عن: حماد بن سلمة وسفيان بن عيينة، وعنه: ابن أبي الدنيا، قال النسائي: متروك، وقال ابن عدي: ضعيف يسرق الحديث، مات سنة (٢٣٦هـ). الكامل (٢/٤٦٨ رقم الترجمة ٣٨٤)، وتاريخ الإسلام (٥/٨٠٣ رقم الترجمة ٩٢).

(٨) محمد بن فضيل بن غزوان الضبي، صدوق عارف، رمي بالتشيع [سبقت ترجمته بحديث رقم (٢٠)].

(٩) ليث بن أبي سليم بن زنيم القرشي، صدوق اختلط جدًا [سبقت ترجمته بحديث رقم (٧٢)].

(١٠) لم أجده فيما بين يدي من الكتب.

(١١) يحيى بن عبد الناصر بن فخر القضاة نصر الله الفارقي المصري ثم الدمشقي، المعروف بابن بصاقة، سمع من ابن أبي عمر والفخر، وكان يجلس مع الشهود، مات سنة (٧٥٢هـ). الدرر الكامنة لابن حجر (٦/١٨٩ رقم الترجمة ٢٥١٢).

(١٢) الحسن بن علي بن محمد الجوهري [سبقت ترجمته بحديث رقم (٥٥)].

(١٣) محمد بن المظفر بن موسى الحافظ أبو الحسين [سبقت ترجمته في الحديث السابق].

صاعد[١]، ثنا بندار[٢]، ثنا محمد[٣]، ثنا شعبة، عن محمد بن عبد الرحمن مولى/ آل طلحة[٤]، عن ريب[٥]، [٢٧٥/أ]
عن ابن عباس، عن جويرية بنت الحارث[٦] أنَّ رسول الله ﷺ مَرَّ عَلَيْهَا وَهِيَ فِي الْمَسْجِدِ تَدْعُو، ثُمَّ مَرَّ بِهَا قَرِيبًا مِنْ نِصْفِ النَّهَارِ فَقَالَ لَهَا: مَا زِلْتِ عَلَى حَالِكِ؟ قَالَتْ: نَعَمْ، قال: "أَفَلَا أُعَلِّمُكِ كَلِمَاتٍ تَقُولِينَهُنَّ سُبْحَانَ اللهِ عَدَدَ خَلْقِهِ، سُبْحَانَ اللهِ رِضَا نَفْسِهِ، سُبْحَانَ اللهِ زِنَةَ عَرْشِهِ، سُبْحَانَ اللهِ مِدَادَ كَلِمَاتِهِ"[٧].

٣٦٧- قال أبو الحسن أحمد بن محمد بن عمر العبدي اللنباني[٨]: حدثنا أبو عبد الله محمد بن أحمد بن الحسين المروزي[٩]، قال: سمعت سلمة بن شبيب أبا عبد الرحمن[١٠] سنة خمس وأربعين في مسجد الخيف

---

[١] يحيى بن محمد بن صاعد البغدادي، أبو محمد، إمام حافظ مجود محدث، وهو ثقة ثبت حافظ. [سبقت ترجمته بحديث رقم (٢٢٩)].

[٢] محمد بن بشار بن عثمان العبدي البصري، أبو بكر بندار، ثقة. [سبقت ترجمته بحديث رقم (١٥٥)].

[٣] محمد بن جعفر الهذلي البصري، المعروف بغندر، ثقة صحيح الكتاب، إلا أن فيه غفلة. [سبقت ترجمته بحديث رقم (١٥٥)].

[٤] محمد بن عبد الرحمن بن عبيد القرشي مولى آل طلحة، كوفي ثقة. بخ م ٤. التقريب (رقم الترجمة ٦٠٧٧).

[٥] كريب بن أبي مسلم الهاشمي مولاهم المدني، أبو رشدين، مولى ابن عباس، ثقة. ع. التقريب (رقم الترجمة ٥٦٣٨).

[٦] جويرية بنت الحارث بن أبي ضرار الخزاعية أم المؤمنين، كان اسمها برة فغيرها النَّبيّ ﷺ. ع. التقريب (رقم الترجمة ٨٥٥٤).

[٧] روايات الحديث: عن محمد بن عبد الرحمن:

١/شعبة: محمد بن جعفر: رواه أحمد (٢٧٤٢١)، والترمذي في "السنن" (٣٥٥٥)، وابن خزيمة في "التوحيد"(٣٩٥/١)، والنّسائي في "الكبرى" (١٢٧٧) وَ (٩٩١٩)، وله في "السنن" (١٣٥٢)، وله في "عمل يوم وليلة" (١٦٤)، والطبراني في "الكبير" (٦١/٢٤) رقم (١٦٠).

روح بن عبادة: رواه أحمد (٢٦٧٥٨)، ومن طريقه أبو نعيم في "الحلية" (١٦٢/٧)، ورواه أبو يعلى الموصلي في "المسند" (٧٠٦٨)، ومن طريقه ابن حبان (٨٢٨)، جميعهم عن شعبة بهذا الإسناد.

٢/ مسعر: رواه ابن أبي شيبة في "المصنف" (٢٩٣٩٥)، وإسحاق بن راهويه في "المسند" (٢٠٧٧)، ومن طريقهما مسلم في كتاب الذكر والدعاء، باب التسبيح أول النهار (٧٩)، وابن أبي عاصم في "الآحاد والمثاني" (٣١٠٦)، وابن ماجه في "السنن" (٣٨٠٨)، والطبراني في "الكبير" (٦٢/٢٤) رقم (١٦١)، وله في "الدعاء" (١٧٤١)، والبيهقي في "الأسماء والصفات" (٦٢٨).

٣/ سفيان بن عيينة: رواه عبد بن حميد في "المنتخب" (٧٠٤)، ومسلم (٧٩-٢٧٢٦)، والنسائي في "عمل اليوم والليلة"(١٦١)، وابن خزيمة في "التوحيد"(٣٩٤/١)، والطبراني في "الكبير" (٦١/٢٤) رقم (١٦٢)، وله في "الدعاء" (١٧٤٢).

٤/عبد الرحمن المسعودي: رواه أحمد(٣٣٠٨)، والبزار (٥٢١١)، والنّسائي في"الكبرى" (٩٩١٧)، والنسائي في"عمل اليوم والليلة"(١٦٢).

[٨] أحمد بن محمد بن عمر بن أبان العبدي أبو الحسن اللنباني، إمام محدث، سمع كثيرًا من ابن أبي الدنيا، وسمع المسند كلَّه من ابن الإمام أحمد، وروى عنه أبو عبد الله بن مندة، مات سنة (٣٣٢هـ). السير (٣١١/١٥ رقم الترجمة ١٥١).

[٩] محمد بن أحمد بن الحسين المروزي أبو عبد الله. لم أجد له ترجمة.

[١٠] سلمة بن شبيب المسمعي النيسابوري، نزيل مكة، ثقة. م٤. التقريب (رقم الترجمة ٢٤٩٤).

بمنى يقول: كنَّا عند أحمد بن حنبل جلوسًا، إذ جاء رجلٌ فقال: مَنْ مِنْكُمْ أَحْمَدُ بْنُ حَنْبَلٍ؟ فَسَكَتْنَا وَلَمْ نَقُلْ شَيْئًا، فَقَالَ أَحْمَدُ: أَنَا أَحْمَدُ، مَا حَاجَتُكَ؟ قال: صرتُ إِلَيكَ مِنْ أَرْبَعِمِائَةِ فَرْسَخٍ بَرِّها وَبَحْرِها، جاءني الخضر لَيْلَةَ الجُمُعَة، فَقَالَ: أَلا تخرج إلى أَحْمَدَ بْنَ حَنْبَلٍ؟ فقُلْتُ: لَا أعرفه، قَالَ: فَأْتِ بَغْدَادَ وَاسْأَلْ عَنْهُ، وَقُلْ لَهُ: إِنَّ سَاكِنَ السَّمَاءِ الَّذِي عَلَى عَرْشِهِ رَاضٍ عَنْكَ، وَالْمَلَائِكَةُ رَاضُونَ عَنْكَ بِمَا صَبَرْتَ نَفْسَكَ لِلَّهِ عزَّوجل[1]. [2]

قال أبو عبد الله المروزي: كتب عني هذه الحكاية محمد بن عوف الحمصي[3] وهو إمام في الحديث، والميموني[4] بالرقة.

تابعه محمد بن يوسف المروزي[5]، عن محمد بن أحمد المروزي، عن سلمة.

---

(١) أما مسألة حياة الخضر: قال شيخ الإسلام ابن تيمية في "مجموع الفتاوى": "والصواب الذي عليه المحققون أنه ميت، وأنه لم يدرك الإسلام" (١٠٠/٢٧).

وقال في موضع آخر عندما سئل- رَحِمَهُ اللَّهُ- عن الخضر وإلياس هل هما معمَّران؟ فأجاب: "إنَّهما ليسا في الأحياء ولا معمران، وقد سئل أحمد بن حنبل عن تعمير الخضر وإلياس وأنهما باقيان يريان ويُروى عنهما، فقال: من أحال على غائب لم ينصف منه؛ وما ألقى هذا إلا شيطان.

وسئل البخاري عن الخضر وإلياس هل هما في الأحياء؟ فقال: كيف يكون هذا؟ وقد قال النَّبيّ ﷺ لا يبقى على رأس مائة سنة ممن هو على وجه الأرض أحد.

وقال أبو الفرج ابن الجوزي: قوله تعالى: { وَمَا جَعَلْنَا لِبَشَرٍ مِّن قَبْلِكَ ٱلْخُلْدَ } [سورة الأنبياء:٣٤] وليس هما في الأحياء والله أعلم" ا.هـ.(٣٣٧/٤).

(٢) طرق هذه الحكاية عن سلمة بن شبيب:

١. محمد بن أحمد بن حسين المروزي: أشار لها الذهبي في "السير" (٣٥٢/١١) وقال: رواها عبد الله بن محمد الحامض عنه بنحوها.

٢. محمد بن مسلم الرازي: ابن أبي حاتم في مقدمة "الجرح والتعديل" (٣٠٩/١)، ومن طريقه الذهبي في "العلو" (٤٧٨).

٣. أبو بكر المؤدب: الخطيب في "تاريخ بغداد" (١٨٦/٥)، وابن أبي يعلى في "طبقات الحنابلة" (١٦٩/١)، وابن الجوزي في "مناقب الإمام أحمد" (ص٦١٥)، وابن عساكر في "تاريخ دمشق" (٣١٦/٥) وأشار لها الذهبي في "السير" (٣٥٢/١١).

٤. محمد بن الحسن بن علي بن بحر: ذكرها أبو نعيم في "الحلية" (١٨٨/٩) ومن طريقه: ابن عساكر في "تاريخ دمشق" (٣١٥/٥)، وابن الجوزي في "مناقب الإمام أحمد" (٦١٣/١-٦١٤). رواها بعضهم بذكر الخضر، وبعضهم أنه أتاه آت في المنام.

(٣) محمد بن عوف بن سفيان الطائي، الحمصي، ثقة حافظ [سبقت ترجمته بحديث رقم (٩٦)].

(٤) عبد الملك بن عبد الحميد بن عبد الحميد بن ميمون بن مهران الجزري الرقي، أبو الحسن الميموني، ثقة فاضل، لازم أحمد أكثر من عشرين سنة. س. التقريب (رقم الترجمة ٤١٩٠).

(٥) محمد بن يوسف المروزي. لم أعرف من هو.

ورواها ابن أبي حاتم، عن محمد بن مسلم[١]، عن سلمة.

ورواها أبو عبد الله محمد -لعله بن مخلد- بن حفص الخَضِيب [٢]، عن أبي بكر محمد بن أحمد بن داود بن سيار بن أبي عتاب المؤدب[٣]، عن سلمة بن شبيب.

---

[١] محمد بن مسلم بن عثمان بن عبد الله الرازي، المعروف بابن وارَة، ثقة حافظ. س. التقريب (رقم الترجمة ٦٢٩٧).

[٢] محمد بن مخلد بن حفص الخضيب، أبو عبد الله الدوري، الحافظ الثقة، ثقة مأمون، [سبقت ترجمته بحديث رقم (٤٥)].

[٣] محمد بن أحمد بن داود بن سيار، أبو بكر المؤدب، سمع سلمة بن شبيب، وروى عنه محمد بن مخلد الدوري، وذكره الدارقطني وقال: لا بأس به، مات سنة (٢٩٤هـ). انظر: تاريخ بغداد (٣١٦/١ رقم الترجمة ١٦٥).

١٤- باب قول الله تعالى: ﴿ٱلَّذِى خَلَقَ سَبۡعَ سَمَٰوَٰتٍ طِبَاقًا﴾ [سورة الملك:٣] وقول الله: ﴿ٱلَّذِى خَلَقَ سَبۡعَ سَمَٰوَٰتٍ وَمِنَ ٱلۡأَرۡضِ مِثۡلَهُنَّ﴾ [سورة الطلاق:١٢]

٣٦٨- أخبرنا محمد[١]، وأبو بكر[٢] ابنا محمد بن عمر قالا: أنا عمر بن عبد المنعم[٣]، أنا عبد الصمد بن محمد[٤]، أنا علي بن المسلم[٥]، أنبأ الحسين بن محمد بن طلاب[٦]، أنا محمد بن أحمد بن محمد بن جُميع[٧]، ثنا محمد بن الحسين بن موسى بن إسحاق الأطرابلسي-أبو الُتريك[٨]، ثنا أبو عتبة[٩]، ثنا بقية، عن ابن جريج، عن أبي الزُّبير[١٠]، عن جابر بن عبد الله، قال: قال رسول الله ﷺ: "مَنْ صَامَ يَوْمًا فِي سَبِيلِ اللَّهِ عَزَّوَجَلَّ، جَعَلَ اللَّهُ عَزَّ وَجَلَّ بَيْنَهُ وَبَيْنَ النَّارِ سَبْعَ خَنَادِقَ، كُلُّ خَنْدَقٍ كَمَا بَيْنَ سَبْعِ سَمَوَاتٍ وَسَبْعِ أَرَضِين"[١١].

---

[١] محمد بن محمد بن عمر بن أبي بكر بن قوام البالسي، كان تاجرًا، انقطع بالزاوية، مات سنة (٧٤٧هـ). انظر: الدرر الكامنة (٥/٤٧٢ رقم الترجمة ١٩٠٩).

[٢] أبو بكر بن محمد بن عمر بن أبي بكر بن قوام البالسي، سمع معجم أبي الحسين بن جميع من ابن القواس، وتفقه وولي مشيخة الزاوية، وكان خيّرًا زاهدًا، مات سنة (٧٤٦هـ). انظر: الدرر الكامنة (١/٥٥٠ رقم الترجمة ١٢٤٠).

[٣] عمر بن عبد المنعم بن عمر الدمشقي، أبو حفص بن القواس، مسند الشام، [سبقت ترجمته بحديث رقم (٢٩٥)].

[٤] عبد الصمد بن محمد بن أبي الفضل بن الحَرَستاني، أبو القاسم، المفتي، مسند الشام، قاضي القضاة، كان إمامًا فقيهًا عارفًا بالمذهب، ورعًا صالحًا، حسن السيرة، كبير القدر، مات سنة (٦١٤هـ). السير (٢٢/٨٠ رقم الترجمة ٥٨).

[٥] علي بن المسلم بن محمد السلمي، الإمام العلامة، مفتي الشام، قال ابن عساكر: كان ثقة ثبتًا، عالمًا بالمذهب والفرائض، وله مصنفات في الفقه والتفسير، مات سنة (٥٣٣هـ). السير (٢٠/٣١ رقم الترجمة ١٤).

[٦] الحسين بن محمد بن أحمد بن طلاب القرشي، أبو نصر الدمشقي، الشيخ الإمام الثقة المقرئ، خطيب دمشق، مات سنة (٤٧٠هـ). السير (١٨/٣٧٥ رقم الترجمة ١٨٢).

[٧] محمد بن أحمد بن محمد بن جميع، أبو الحسين الصيداوي، الشيخ العالم الصالح، المسند الرحال، وثقه الخطيب، مات سنة (٤٠٢هـ). السير (١٧/١٥٢ رقم الترجمة ٩٦).

[٨] محمد بن الحسين بن موسى بن إسحاق الأطرابلسي، أبو التُريك الحمصي، نزيل أطرابلس، مات سنة (٣٢٣هـ). تاريخ الإسلام (٧/٤٨١ رقم الترجمة ١٥١).

[٩] أحمد بن الفرج بن سليمان الكندي، أبو عتبة الحجازي، المؤذن، المحدث، قال ابن أبي حاتم: محلّه عندنا الصدق، مات سنة (٢٧١هـ). السير (١٢/٥٨٤ رقم الترجمة ٢٢١).

[١٠] محمد بن مسلم بن تدرس القرشي الأسدي، أبو الزبير المكي، صدوق إلا أنه يدلس [سبقت ترجمته بحديث رقم (٨٢)].

[١١] رواه ابن جُميع الصيداوي في "معجم الشيوخ" (ص٩٩-١٠٠) كما أورده المصنف من طريقه.

=

بقية: يدلِّس عن الضعفاء والمتروكين[١].

رواه أبو الحسين الحجاجي[٢] في معجمه عن أبي محمد عبد الله بن أحمد بن سمعان بن إسحاق بن علقمة[٣]، عن أبي عتبة.

٣٦٩- ذكر أبو بكر البيهقي: أخبرنا أبو عبد الله الحافظ[٤]، ثنا أحمد بن يعقوب الثقفي[٥]، ثنا عبيد بن غنَّام[٦]، ثنا عليُّ بن حكيم[٧]، ثنا شريك[٨]، عن عطاء بن السَّائب، عن أبي الضُّحى[٩]، عن ابن عبَّاس قال: ﴿وَمِنَ ٱلْأَرْضِ مِثْلَهُنَّ﴾ [سورة الطلاق:١٢] قال: سَبْعَ أَرَضِينَ فِي كُلِّ أَرْضٍ نَبِيٌّ كَنَبِيِّكُمْ، وَآدَمُ كَآدَمكم، وَنُوحٌ كَنُوحٍ، وَإِبْرَاهِيمُ كَإِبْرَاهِيمَ، وَعِيسَى كَعِيسَى "[١٠].

ورواه ابن عساكر في "تاريخ دمشق" (٣٥٨/٥٢)، والذهبي في "تاريخ الإسلام" (٤٨١/٧) كلاهما من طرق مختلفة عن ابن طلاب به. ولم أجد معجم أبي الحسين الحجاجي ولعله مفقود.

(١) انظر: الذهبي في "السير" (٥٢٨/٨)، وفي "الميزان" (٣٣٩/١): فقد نقل عن أبي الحسن القطان قوله: "بقية يدلس عن الضعفاء، ويستبيح ذلك، وهذا إن صح، مفسد لعدالته.

قلت-أي الذهبي-: والله صح هذا عنه، إنه يفعله، وصح عن الوليد بن مسلم، بل وعن جماعة كبار - فعله، وهذه بلية منهم، ولكنهم فعلوا ذلك باجتهاد وما جوزوا على ذلك الشخص الذي يسقطون ذكره بالتدليس، إنه تعمد الكذب. هذا أمثل ما يعتذر به عنهم".

(٢) لعله محمد بن محمد بن يعقوب بن الحجاج، أبو الحسين الحجاجي، الحافظ الناقد المقرئ، شيخ خراسان، قرأ القرآن على ابن مجاهد، وسمع: الطبري وابن خزيمة، وجمع وصنّف(العلل) و(الشيوخ) و(الأبواب)، مات سنة (٣٦٨هـ). انظر: السير (٢٤٠/١٦ رقم الترجمة ١٦٩).

(٣) عبد الله بن أحمد بن سمعان بن علقمة، أبو محمد لم أجد له ترجمة.

(٤) محمد بن عبد الله بن محمد بن حمدويه، أبو عبد الله الحاكم، المعروف بابن البيع الحافظ [سبقت ترجمته بحديث رقم (٨٧)].

(٥) أحمد بن يعقوب بن أحمد بن مهران الثقفي، أبو سعيد، مات سنة (٣٤٠هـ). انظر: تاريخ الإسلام (٧٣٥/٧ رقم الترجمة ٣٠٩).

(٦) عبيد بن غنام بن حفص بن غياث، أبو محمد النخعي الكوفي، قيل اسمه: عبد الله، الإمام المحدث الصادق، الثقة، مات سنة (٢٩٧هـ). انظر: السير (٥٥٨/١٣ رقم الترجمة ٢٨٢).

(٧) علي بن حكيم بن ذبْيان الأودي الكوفي، ثقة. بخ م س. التقريب (رقم الترجمة ٤٧٢٣).

(٨) شريك بن عبد الله النخعي، صدوق يخطئ كثيرًا تغير حفظه منذ ولي القضاء بالكوفة [سبقت ترجمته بحديث رقم (١٤٧)].

أو: شريك بن عبد الله بن أبي نمر، أبو عبد الله المدني، صدوق يخطئ. خ م د تم س ق. التقريب (رقم الترجمة ٢٧٨٨).

(٩) مسلم بن صبيح الهمداني، أبو الضحى الكوفي العطار، مشهور بكنيته، ثقة فاضل. ع. التقريب (رقم الترجمة ٦٦٣٢).

(١٠) رواه الحاكم في "المستدرك" (٣٨٢٢) كما أورده المصنف عنه، ومن طريقه البيهقي في "الأسماء والصفات" (٨٣١).

الحكم على الحديث: قال الحاكم: هذا حديث صحيح الإسناد ولم يخرجاه، ووافقه الذهبي (٥٣٥/٢). وقال الحاشدي في "تحقيق الأسماء والصفات": إسناده ضعيف" (٢٦٧/٢).

٣٧٠- وقال: أنا أبو عبد الله الحافظ، ثنا عبد الرحمن بن الحسن القاضي[(١)]، ثنا إبراهيم بن الحسين بن دِيزِيل[(٢)]، ثنا آدم[(٣)]، ثنا شعبة[(٤)]، عن عمرو بن مرَّة[(٥)]، عن أبي الضُّحى، عن ابن عبَّاس في قوله: ﴿خَلَقَ سَبۡعَ سَمَٰوَٰتٖ وَمِنَ ٱلۡأَرۡضِ مِثۡلَهُنَّ﴾ [سورة الطلاق:١٢] قال: فِي كُلِّ أَرْضٍ نَحْوَ إِبْرَاهِيمَ ﷺ[(٦)].

/ ٣٧١- وفي صحيح مسلم ليحيى بن أبي كثير[(٧)]، عن محمد بن إبراهيم[(٨)]، عن أبي سلمة[(٩)]، عن عائشة، عن النَّبيِّ ﷺ: "مَنْ ظَلَمَ قِيدَ شِبْرٍ مِنَ الأَرْضِ طُوِّقَ مِنْ سَبْعِ أَرَضِينَ يوم القيامة"[(١٠)]. [٢٧٦/أ]

٣٧٢- وفيه لسعيد بن زيد[(١١)]، عن النَّبيِّ ﷺ: "مَنْ اقْتَطَعَ[(١٢)] شِبْرًا مِنْ الْأَرْضِ ظُلْمًا طَوَّقَهُ اللَّهُ إِيَّاهُ مِنْ سَبْعِ أَرَضِينَ"[(١٣)].

---

(١) عبد الرحمن بن الحسن بن أحمد، أبو القاسم الأسدي الهمذاني، روى عن: إبراهيم بن ديزيل ، وعنه: ابن مندة والحاكم، قال صالح بن أحمد: ضعيف ادَّعى الرِّواية عن ابن دِيزيل، فذهب علمه، هذا مع دخوله في أعمال الظَّلَمة، مات سنة (٣٥٢هـ). انظر: السير (١٦/ ١٥ رقم الترجمة ٣).

(٢) إبراهيم بن الحسين بن علي، أبو إسحاق الهمذاني الكسائي، يعرف بابن ديزيل، الثقة العابد، سمع أبا نعيم وعفان وآدم بن أبي إياس، وحدَّث عنه: أبو عوانة، قال الحاكم: هو ثقة مأمون، مات سنة (٢٨١هـ). انظر: السير (١٣/ ١٨٤ رقم الترجمة ١٠٧).

(٣) آدم بن أبي إياس عبد الرحمن العسقلاني، ثقة عابد [سبقت ترجمته بحديث رقم (١٥)].

(٤) شعبة بن الحجاج بن الورد العتكي، ثقة حافظ [سبقت ترجمته بحديث رقم (٥١)].

(٥) عمرو بن مرة الجَمَلِي المرادي، أبو عبد الله الكوفي الأعمى، ثقة عابد، كان لا يدلس، ورمي بالإرجاء. [سبقت ترجمته بحديث رقم (٢٧٠)].

(٦) رواه الحاكم في "المستدرك" (٣٨٢٣) كما أورده المصنف عنه، ومن طريقه البيهقي في "الأسماء والصفات" (٨٣٢)، وابن جرير في التفسير ت شاكر (٢٣/ ٤٦٩) من طريق محمد بن جعفر، عن شعبة به.

الحكم على الحديث: قال الحاكم: "حديث صحيح على شرط الشيخين ولم يخرجاه"، ووافقه الذهبي، وقال البيهقي: "وإسناد هذا عن ابن عباس صحيح، وهو شاذ بمرّة، لا أعلم لأبي الضحى عليه متابعًا والله أعلم". وقال الحاشدي في تحقيق الأسماء والصفات": إسناده صحيح. (٢/ ٢٦٨).

(٧) يحيى بن أبي كثير الطائي مولاهم، أبو نصر اليمامي، ثقة ثبت، لكنه يدلس ويرسل. ع. التقريب (رقم الترجمة ٧٦٣٢).

(٨) محمد بن إبراهيم بن الحارث التيمي، أبو عبد الله المدني، ثقة له أفراد [سبقت ترجمته بحديث رقم (٢٣٥)].

(٩) أبو سلمة بن عبد الرحمن بن عوف الزهري المدني، ثقة مكثر [سبقت ترجمته بحديث رقم (١٩٠)].

(١٠) رواه مسلم في كتاب المساقاة، باب تحريم الظلم وغصب الأرض وغيرها (١٤٢-١٦١٢)، ورواه البخاري في كتاب المظالم والغصب، باب إثم من ظلم شيئًا الأرض، (٢٤٥٣) كلاهما كما رواه المصنف .

(١١) سعيد بن زيد بن عمرو بن نفيل العدوي، أبو الأعور، أحد العشرة. [سبقت ترجمته بحديث رقم (١٠٩)].

(١٢) معنى (اقتطع): أي أخذ، والمراد الأخذ بغير حق. شرح محمد فؤاد عبد الباقي لصحيح مسلم (٣/ ١٢٣٠).

(١٣) رواه مسلم في كتاب المساقاة، باب تحريم الظلم وغصب الأرض وغيرها (١٣٧-١٦١٠).

٣٧٣- قال أبو عبد الرحمن محمد بن عبد الله بن عبد السَّلام مكحول[١]: حدثنا أحمد بن سليمان الرهاوي[٢]، ثنا عبد الله بن جعفر[٣]، ثنا عبيد الله[٤]، عن ابن عقيل[٥]، عن عطاء بن يسار، عن أبي مالك الأشعري[٦] قال: قال رسول الله ﷺ: "إِنَّ أَعْظَمَ الْغُلُولِ عِنْدَ اللهِ ذِرَاعُ من الأَرْضِ، تَجِدُونَ الرَّجُلَيْنِ جَارَيْنِ فِي الأَرْضِ، أَوْ فِي الدَّارِ، فَيَقْتَطِعُ أَحَدُهُمَا مِنْ صَاحِبِهِ ذِرَاعًا، فَلا أَقْطَعَهُ طُوِّقَهُ مِنْ سَبْعِ أَرَضِينَ يَوْمَ الْقِيَامَةِ"[٧].

أخبرناه أبو الحجاج[٨]، أنبأ ابن الدَّرجي، أنبأنا الصيدلاني، أنبتنا فاطمة[٩]، أنا ابن ريذة، أنا الطبراني، ثنا حفص بن عمر الرَّقِّيّ[١٠]، نا أبو حذيفة[١١]، ثنا زهير بن محمد[١٢].

---

[١] محمد بن عبد الله بن عبد السلام البيروتي، أبو عبد الرحمن لقبه: مكحول، الحافظ الإمام المحدث الرحال، كان ثقة من أئمة الحديث، مات سنة (٣٢١هـ). السير (١٥/٣٣ رقم الترجمة ١٧).

[٢] أحمد بن سليمان بن عبد الملك، أبو الحسين الرهاوي، ثقة حافظ. س. التقريب (رقم الترجمة ٤٣).

[٣] عبد الله بن جعفر بن غيلان الرقي، أبو عبد الرحمن، ثقة لكنه تغير بآخرة، فلم يفحش اختلاطه. [سبقت ترجمته بحديث رقم (٢٦٣)].

[٤] عبيد الله بن عمرو بن أبي الوليد الرقى، أبو وهب الأسدي، ثقة فقيه ربما وهم. ع. التقريب (رقم الترجمة ٤٣٢٧).

[٥] عبد الله بن محمد بن عقيل الهاشمي، أبو محمد المدني، صدوق في حديثه لين، ويقال: تغير بآخره. بخ د ت ق. التقريب (رقم الترجمة ٣٥٩٢).

[٦] أبو مالك الأشعري، ويقال: الأشجعي ، قيل: اسمه عمرو بن الحارث بن هانئ، روى عنه عطاء بن يسار وسعيد بن أبي هلال. انظر: الاستيعاب (٤/١٧٤٥رقم الترجمة ٣١٥٨).

[٧] من رواه باسم: ١/ أبو مالك الأشعري: رواه أحمد (٢٢٨٩٥)، والطبراني في الكبير" (٣/٢٩٩) برقم (٣٤٦٣) كما سيورده المصنف عنه.
٢/ أبو مالك الأشجعي: رواه أحمد (١٧٢٥٥) وَ (١٧٧٩٩)، ومن طريقه أبو نعيم في "معرفة الصحابة" (٦/٣٠٠٨)، وراه الطبري في "تهذيب الآثار- مسند علي بن أبي طالب" (٢٩٣) وَ (٢٩٤)، وابن سعد في "الطبقات" (٤/٢١٣)، جميعهم من طرق عن زهير بن محمد، عن ابن عقيل.
الحكم على الحديث: ضعفه الألباني في "ضعيف الجامع" برقم (١٣٦)، وقال في "صحيح الترغيب والترهيب": حسن صحيح. برقم (١٨٦٩)

[٨] رجال الإسناد: يوسف بن عبد الرحمن المزي أبو الحجاج، وإبراهيم بن إسماعيل بن إبراهيم بن الدَّرجي، وأبو جعفر محمد بن أحمد بن نصر الصيدلاني [سبقت ترجمتهم بحديث رقم (٤٣)].

[٩] فاطمة بنت عبد الله الجوزدانية، وأبو بكر محمد بن عبد الله بن ريذة، وأبو القاسم سليمان الطبراني [سبقت ترجمتهم بحديث رقم (١١٩)].

[١٠] حفص بن عمر بن الصباح الرَّقي، أبو عمر، الإمام المحدث الصادق، شيخ الرقة، هو صدوق في نفسه، وليس بمتقن، مات سنة (٢٨٠هـ). السير (١٣/٤٠٥ رقم الترجمة ١٩٥).

[١١] موسى بن مسعود النَّهدي، أبو حذيفة البصري، صدوق سيء الحفظ وكان يصحف. خ د ت ق. التقريب (رقم الترجمة ٧٠١٠).

[١٢] زهير بن محمد التميمي العنبري، أبو المنذر الخراساني، ثقة إلا أن رواية أهل الشام عنه غير مستقيمة فضعف بسببها، قال البخاري عن أحمد: كأن زهيرًا الذي يروي عنه الشاميون آخر، وقال أبو حاتم: حدّث بالشام من حفظه فكثر غلطه. ع. التقريب (رقم الترجمة ٢٠٤٩).

٣٧٤- قال الطَّبراني: وحدثنا الحسين بن إسحاق التُّستَري[١]، ثنا يحيى الحِمَّاني[٢]، ثنا شريك[٣]، كلاهما عن عبد الله بن محمد بن عقيل، عن عطاء بن يسار، عن أبي مالك الأشعري قال: قال رسول الله ﷺ: "إنّ أَعْظَمُ الْغُلُولِ عند اللهِ يَوْمَ الْقِيَامَةِ ذِرَاعُ أَرْضٍ" أو قال: "شِبْرٌ يَسْرِقُهَا الرَّجُلُ وَالْجَارَ، أَنْ يَكُونُ بَيْنَهُمَا الْأَرْضُ فَيَسْرِقُها أَحَدُهُمَا صَاحِبه فَيُطَوَّقُهُ مِنْ سَبْعِ أَرَضِينَ"[٤].

٣٧٥- قال أبو زرعة عبد الرحمن بن عمرو[٥]: حدثنا نعيم بن حماد[٦]، ثنا حاتم بن إسماعيل[٧]، ثنا حمزة بن [أبي] محمد[٨]، بجاد بن سعد بن أبي وقاص[٩]، عن عامر بن سعد[١٠]، عن أبيه، قال: قال رسول الله ﷺ: "مَنْ أَخَذَ شِبْرًا مِنْ الْأَرْضِ بِغَيْرِ حَقِّهِ طَوَّقَهُ إلى سَبْعِ أَرَضِينَ"[١١].

قال أبو زرعة: سمعت سليمان بن حرب[١٢] ينكر هذا الحديث[١٣].

---

[١] الحسين بن إسحاق بن إبراهيم التستري، سمع سعيد بن منصور ويحيى الحماني، وعنه ابنه علي والطبراني، وكان من الحفاظ الرَّحَّالة، مات سنة (٢٩٠هـ). السير (١٤/٥٧ رقم الترجمة ٢٨).

[٢] يحيى بن عبد الحميد بن عبد الرحمن بن بَشْمين الحِمّاني الكوفي حافظ إلا أنهم اتهموه بسرقة الحديث. م. التقريب (رقم الترجمة ٧٥٩١).

[٣] شريك بن عبد الله النخعي [سبقت ترجمته بحديث رقم (١٤٧)].

[٤] تقدم تخريجه في الحديث السابق.

[٥] عبد الرحمن بن عمرو بن عبد الله بن صفوان النصري، أبو زرعة الدمشقي، ثقة حافظ مصنف [سبقت ترجمته بحديث رقم (٧٠)].

[٦] نعيم بن حماد بن معاوية بن الحارث الخزاعي، أبو عبد الله المروزي، نزيل مصر، صدوق يخطئ كثيرًا، فقيه عارف بالفرائض. وقد تتبع ابن عدي ما أخطأ فيه وقال: باقي حديثه مستقيم خ مق د ت ق. التقريب (رقم الترجمة ٧١٦٦).

[٧] حاتم بن إسماعيل المدني، أبو إسماعيل الحارثي مولاهم أصله من الكوفة صحيح الكتاب صدوق يهم. ع. التقريب (رقم الترجمة ٩٩٤).

[٨] حمزة بن أبي محمد المدني، ضعيف. ت. التقريب (رقم الترجمة ١٥٣٢).

[٩] بجاد بن موسى بن سعد بن أبي وقاص الزهري، مرسل. التاريخ للبخاري (٢/١٤٦ رقم الترجمة ١٩٩٨).

[١٠] عامر بن سعد بن أبي وقاص الزهري المدني، ثقة.ع. التقريب (رقم الترجمة ٣٠٨٩).

[١١] رواه الطبراني في "الأوسط" (٥١٤٩)، والبزار بنحوه (١١٣٧)، والطبري في "تهذيب الآثار- مسند علي" (٢٩٠) ثلاثتهم من طريق حاتم بن إسماعيل بزيادة في آخره، ورواه أبو يعلى في "المسند" (٧٤٤) مرسلًا.

الحكم على الحديث: لم أجد لعلماء الحديث حكمًا عليه.

[١٢] سليمان بن حرب الأزدي الواشحي، البصري، قاضي مكة، ثقة إمام حافظ. [سبقت ترجمته بحديث رقم (٢٩٣)].

[١٣] لم أجده فيما بين يدي من كتب.

٣٧٦- وروى الإمام أحمد: لموسى بن عقبة[١]، عن سالم[٢]، عن ابن عمر، عن النَّبيّ ﷺ: "مَنْ أَخَذَ شَيْئًا مِنْ الْأَرْضِ ظلماً خُسِفَ بِهِ إِلَى سَبْعِ أَرَضِينَ"[٣].

٣٧٧- وروى الإمام أحمد: لابن عجلان[٤]، عن أبيه[٥]، عن أبي هريرة، عن النَّبيّ ﷺ: "مَنْ اقْتَطَعَ شِبْرًا مِنْ الْأَرْضِ بِغَيْرِ حَقِّهِ طَوَّقَهُ يَوْمَ الْقِيَامَةِ إِلى سَبْعِ أَرَضِينَ"[٦].

رواه أبو صالح، وأبو سلمة، عن أبي هريرة.

---

[١] موسى بن عقبة بن أبي عياش القرشي الأسدي، ثقة فقيه إمام في المغازي، لم يصح أن ابن معين لينه. [سبقت ترجمته بحديث رقم (١١١)].

[٢] سالم بن عبد الله بن عمر بن الخطاب، كان ثابتًا عابدًا فاضلًا [سبقت ترجمته بحديث رقم (١٧١)].

[٣] رواه أحمد (٥٧٤٠)، والبخاري في كتاب المظالم والغصب، باب إثم من ظلم شيئًا من الأرض (٢٤٥٤) وفي كتاب بدء الخلق، باب ما جاء في سبع أرضين (٣١٩٦)، ومن طريقه البغوي في "شرح السنة" (٢١٦٦) جميهم من طرق عن موسى بن عقبة.

[٤] محمد بن عجلان المدني، صدوق، إلا أنه اختلطت عليه أحاديث أبي هريرة. خت م ٤. التقريب (رقم الترجمة ٦١٣٦).

[٥] عجلان مولى فاطمة بنت عتبة المدني، لا بأس به. خت م ٤. التقريب (رقم الترجمة ٤٥٣٥).

[٦] روايات أبي هريرة للحديث – سأكتفي بما أشار إليه المصنّف-:

الأولى: رواية محمد بن عجلان، عن أبيه، عن أبي هريرة:

١. يحيى بن سعيد القطان: أخرجه أحمد (٩٥٨٢) كما أورده المصنف عنه، وأبو إسحاق العسكري في "مسند أبي هريرة" (٢٣) قال: حدثنا مسدد، عن يحيى به.

٢. بكر بن مضر: رواها ابن حبان في "الصحيح" (٥١٦٢)، والطبري في "تهذيب الآثار مسند علي" (٢٨٣)، كلاهما من طرق مختلفة عنه.

٣. عبد الله بن محمد بن عجلان: رواها الطبراني في "الأوسط" (٦٢٢٦) من طريقه عن أبيه به.

٤. سعيد بن أبي أيوب: رواها ابن بشران في "الأمالي-الجزء الأول" (٦٨٤)، من طريقه عن ابن عجلان به.

٥. سليمان بن بلال: رواها ابن أبي شيبة في "المصنف" (٢٢٠١٦) من طريق خالد بن مخلد، عن سليمان به.

٦. أبو عاصم الضحاك بن مخلد: رواها الطبري في "تهذيب الآثار مسند علي" (٢٨٢) من طريق أبي عاصم به.

٧. طارق بن عبد العزيز: رواها أبو نعيم في "تاريخ أصبهان " (٤٣/٢) من طريق أبي إسحاق بن يوسف، عنه به.

الثانية: رواية أبي صالح: رواها مسلم في كتاب المساقاة، باب تحريم الظلم وغصب الأرض(١٤١-١٦١١)، رواه معمر بن راشد في "الجامع" (١٩٧٥٤)، والطيالسي في "المسند" (٢٥٣٢)، وأحمد (٩٠٤٤)، وأبو عوانة في "المستخرج" (٥٥٣٢) وَ (٥٥٣٣)، وابن حبان في "الصحيح" (٥١٦١)، وأبو نعيم في "تاريخ أصبهان" (٢٩٤/١)، والطبري في "تهذيب الآثار مسند علي" (٢٨١) جميعهم من طرق مختلفة عن سهيل بن أبي صالح، عن أبيه به.

الثالثة: رواية أبي سلمة بن عبد الرحمن بن عوف: رواها أحمد (٩٠١٩) من طريق عمر بن أبي سلمة، عن أبيه به.

الرابعة: رواية سعيد بن أبي سعيد المقبري: ستأتي في الحديث الذي يليه.

٣٧٨- وأخبرنا محمد (...)[١]، أنا خطيب مردا، أنا يحيى الثقفي[٢]، أنا حمزة بن العباس[٣]، أنا أبو طاهر بن عبد الرحيم[٤]، أنا أبو محمد بن حيان، ثنا إسحاق بن أحمد[٥]، ثنا عبد الرحمن بن عمر بن يزيد[٦]، ثنا حاتم بن عبيد الله[٧]، ثنا أبو عاصم واسمه قُصَّاقُص[٨]، حدثني سعيد بن أبي سعيد المقبري، عن أبي هريرة قال: قال رسول الله: "مَنْ أَخَذَ من الطريق بِغَيْرِ حَقِّهِ طَوَّقَهُ اللَّهُ يَوْمَ الْقِيَامَةِ مِنْ سَبْعِ أَرَضِينَ"[٩].

٣٧٩- وروى غير واحد عن عمرو بن شعيب[١٠]، عن أبيه[١١]، عن جدِّه[١٢]: "مَنْ أَخَذَ شِبْرًا مِنْ الْأَرْضِ بغير حقه ظُلْمًا طُوق مِنْ سَبْعِ أَرَضِينَ"[١٣].

---

[١] كلمة لم أستطع قراءتها.

[٢] يحيى بن محمود بن سعد الثقفي [سبقت ترجمته بحديث رقم (١١٩)].

[٣] حمزة بن العباس بن علي العلوي، أبو محمد الأصبهاني، شيخ الصوفية بأصبهان، مات سنة (٥١٧هـ). السير (١٩/٤٥٨ رقم الترجمة ٢٦٦).

[٤] محمد بن أحمد بن محمد بن عبد الرحيم، أبو طاهر الأصبهاني، الإمام المحدث الثقة، بقية المسندين، قال يحيى بن مندة: ثقة، مات سنة (٤٤٥هـ). السير (١٧/٦٣٩ رقم الترجمة ٤٣٣).

[٥] إسحاق بن أحمد بن زيرك أبو يعقوب الفارسي. [سبقت ترجمته بحديث رقم (١٤)].

[٦] عبد الرحمن بن عمر بن يزيد الزهري، أبو الحسن الأصبهاني لقبه: رُسْتَه، ثقة له غرائب وتصانيف. [سبقت ترجمته بحديث رقم (٣٢٢)].

[٧] حاتم بن عبيد الله، أبو عبيدة النميري، بصري حدث بأصبهان، وقال أبو نعيم: كان من الثقات، مات ما بين سنة (٢٠١-٢١٠هـ). انظر: تاريخ أصبهان لأبي نعيم (١/٣٤٩ رقم الترجمة ٦٣٨)، تاريخ الإسلام (٥/٤٥ رقم الترجمة ٦٧).

[٨] أبو عاصم، واسمه: قُصَّاقُص، لم أر في حديثه ما يوجب أن يعدل به عن الثقات إلى المجروحين. الثقات لابن حبان (٧/٣٤٥ رقم الترجمة ١٠٣٧٢).

[٩] لم أجد فيما رجعت إليه من كتب السنة من أخرجه بهذا اللفظ.

[١٠] عمرو بن شعيب بن محمد بن عبد الله بن عمرو بن العاص، صدوق. ر٤. التقريب (رقم الترجمة ٥٠٥٠).

[١١] شعيب بن محمد بن عبد الله بن عمرو بن العاص، صدوق، ثبت سماعه من جده. ر٤. التقريب (رقم الترجمة ٢٨٠٦).

[١٢] ليس المراد هنا "جده" محمد بن عبد الله بن عمرو، بل هو "جد أبيه" يعنى عبد الله بن عمرو بن العاص، كما في الروايات الأخرى، ولأن محمدًا مات وترك ابنه شعيبًا صغيرًا فرباه جده عبد الله بن عمرو، حتى لقد كان يدعوه أباه، ففي "السنن الكبرى" للبيهقي: "عن عمرو بن شعيب عن أبيه قال: كنت أطوف مع أبي عبد الله بن عمرو بن العاص" (٩٣٣٢). فسماه أباه، وهو أبوه الأعلى، وهذا شيء جائز معروف. انظر: مسند أحمد ت شاكر (١/٢٢٩).

[١٣] لم أجد فيما رجعت إليه من كتب السنة من أخرجه بهذا اللفظ.

/ ٣٨٠- أخبرنا أبو الحجاج الحافظ: أنا ابن البخاري، أنبأنا الصيدلاني، أنا الحدَّاد، أنا أبو نُعيم، أنا [٢٧٦/ب] الطبراني، ثنا أحمد بن محمد بن صدقة[١]، نا أبو حميد أحمد بن محمد بن المغيرة بن سنان الحمصي[٢]، ثنا معاوية بن حفص[٣]، ثنا أبو زياد يعني إسماعيل بن زكريا[٤]، عن محمد بن قيس[٥]، عن محمد بن المنكدر، عن جابر قال: سُئِل رسول الله عن قوله: ﴿فَسَوْفَ يَأْتِي ٱللَّهُ بِقَوْمٍ يُحِبُّهُمْ وَيُحِبُّونَهُۥٓ﴾ [سورة المائدة:٥٤] قال: "هَؤُلَاءِ قَوْمٍ مِنْ الْيَمَنِ، ثُمَّ مِنْ كِنْدَةَ[٦]، ثُمَّ مِنَ السَّكُونِ[٧]، ثُمَّ مِنْ تُجِيب[٨]"[٩].

قال الطبراني: "لم يرو هذا الحديث عن محمّد بن قيس الأسدي إلا أبو زياد، ولا عن أبي زياد إلا معاوية بن حفص، تفرد به أبو حميد"[١٠].

قلت: إسماعيل بن زكريا هذا من رجال الصَّحيحين، وشيخه من رجال مسلم، والرَّاوي عنه ثقة.

---

[١] أحمد بن محمد بن عبد الله بن صدقة، أبو بكر البغدادي، الإمام المتقن الفقيه، حدَّث عن أحمد بن حنبل بمسائل، وعنه: الطبراني وأبو بكر الخلّال، وكان موصوفًا بالإتقان والتثبت، مات سنة (٢٩٣هـ). السير (١٤/ ٨٣ رقم الترجمة ٤٣).

[٢] أحمد بن محمد بن المغيرة بن سنان الأزدي، أبو حميد العوهي، الحمصي، صدوق. س. التقريب (رقم الترجمة ٩٩).

[٣] معاوية بن حفص الشعبي الكوفي، نزيل حلب، صدوق. س. التقريب (رقم الترجمة ٦٧٥٢).

[٤] إسماعيل بن زكريا بن مرة الخُلْقاني، أبو زياد الكوفي، لقبه شَقُوصا، صدوق يخطىء قليلا. ع. التقريب (رقم الترجمة ٤٤٥).

[٥] محمد بن قيس الأسدي الوالبي الكوفي، ثقة. بخ م د س. التقريب (رقم الترجمة ٦٢٤٣).

[٦] كِنْدَة: من قبائل حضرموت البر. انظر: معجم قبائل العرب القديمة والحديثة (٣/٩٩٨).

[٧] السَّكُون: هم بنو السَّكُون بن أشرس بن ثور. بطن من كِنْدة من القحطانية. وهو كِنْدَة بن عفير بن عدنان، وكان من هذا البطن فرقة بحضرموت، وفخذ تجيب. انظر: معجم قبائل العرب (٢/ ٥٢٨).

[٨] تُجِيب: بطن من كِنْدة، وهو أشرس بن شبيب بن السّكون بن كندة، كانوا يسكنون الكسر في وسط حضرموت. انظر: معجم قبائل العرب (١/١١٦).

[٩] رواه الطبراني في "الأوسط" (١٣٩٢) كما أورده المصنف عنه. ورواه ابن أبي حاتم في "التفسير" (٦٥٣٤) من طريق معاوية بن حفص، عن أبي زياد الخلقاني، عن محمد بن المنكدر، به، فأسقط محمد بن قيس.

الحكم على الحديث: قال ابن كثير في "التفسير": "وهذا حديث غريب جدًا". (٣/١٢٤). وقال الألباني في "الصحيحة": "الإسناد جيد". (٧/١١٠٥) برقم (٣٣٦٨).

[١٠] ذكره الطبراني في "الأوسط" عقب ذكره لحديث (١٣٩٢). وقال الألباني في "الصحيحة": كذا قال! ولم يتفرد به- وهو ثقة-، فقد تابعه محمد بن المصفى عند ابن أبي حاتم، ولكنه مضعف، قال الحافظ-ابن حجر-: "صدوق، له أوهام، وكان يدلس".

قلت-أي الألباني-: وقد صرح بالتحديث، لكنه لم يذكر في إسناده: (محمد بن قيس الأسدي)، فلعل ذلك من أوهامه! وعلى كل حال فالإسناد جيد، رجاله كلهم ثقات؛ غير معاوية بن حفص".(٧/١١٠٥).

وروي عن الحسن[١]، والضَّحَّاك[٢] أنَّها في أبي بكر وأصحابه[٣].

٣٨١- قال إبراهيم بن عبد الله بن الجنيد الخُتّلي[٤]: حدثني حفص بن عمر الحوضي[٥]، ثنا شعبة بن الحجاج، عن سماك بن حرب، عن عياض الأشعري[٦]، قال: لما نزلت هذه الآية: ﴿فَسَوْفَ يَأْتِي اللَّهُ بِقَوْمٍ يُحِبُّهُمْ وَيُحِبُّونَهُ﴾ قال رسول الله: قوم هذا يعني أبا موسى الأشعري[٧].

٣٨٢- وقال ابن الجنيد: حدثني يحيى بن سليمان الجعفي[٨]، ثنا حفص بن غياث[٩]، ثنا الكلبي[١٠]، عن أبي صالح[١١]، عن ابن عباس: في قوله: ﴿فَسَوْفَ يَأْتِي اللَّهُ بِقَوْمٍ يُحِبُّهُمْ وَيُحِبُّونَهُ﴾ قال: أهل القادسية: مَذْحِج[١٢] وكِنْدَة وهَمْدَان[١٣] ومن كان من أصحابهم[١].

---

(١) الحسن بن أبي الحسن البصري، ثقة وكان يرسل كثيرًا ويدلس [سبقت ترجمته بحديث رقم (٨٩)].

(٢) الضحاك بن مزاحم الهلالي، صدوق كثير الإرسال [سبقت ترجمته بحديث رقم (٢١٢)].

(٣) رواية الحسن: رواها ابن الجنيد الختلي في "المحبة لله" (٢٢٨)، والطبري في "التفسير" بعدة طرق (٤١١/١٠) وما بعدها.

رواية الضحاك: رواها ابن مندة في "الإبانة" (٢٠٧)، والطبري في "التفسير" (٤١١/١٠). كلاهما من طريق المحاربي، عن جويبر، عنه.

(٤) إبراهيم بن عبد الله بن الجنيد الخُتّلي، أبو إسحاق، شيخ إمام حافظ، له جموع وتواليف ورحلة واسعة، قال الخطيب: كان ثقة، بقي إلى قرب سنة سبعين ومائتين. تاريخ بغداد (١١٩/٦ رقم الترجمة ٣١٥٠)، السير (٦٣١/١٢ رقم الترجمة ٢٥١).

(٥) حفص بن عمر بن الحارث النَمَري، أبو عمر الحوضي، ثقة ثبت عيب بأخذ الأجرة على الحديث. خ د س. التقريب (رقم الترجمة ١٤١٢).

(٦) عياض بن عمرو الأشعري، صحابي له حديث، وجزم أبو حاتم بأن حديثه مرسل. م ق. التقريب (رقم الترجمة ٥٢٨٠).

(٧) رواه ابن الجنيد الختلي في "المحبة لله" (٢٢٥)، وابن أبي شيبة في "المسند" (٦٦٤)، و في "المصنف" (٣٢٢٦١).

ومن طريقه ابن أبي عاصم في "الآحاد والمثاني" (٢٥١٥)، والحاكم (٣٢٢٠)، وابن جرير في "التفسير" (١٢١٨٨)، والطبراني في "الكبير" (٣٧١/١٧) رقم (١٠١٦) من طرق عن شعبة به.

وراه تمام بن الجنيد في "الفوائد" (١١٠٨) من طريق عبد الله بن إدريس، عن أبيه، عن سماك به.

الحكم على الحديث: قال الحاكم: "صحيح على شرط مسلم". ووافقه الذهبي، وصححه الألباني في "الصحيحة": (١١٠٣/٧) برقم (٣٣٦٨).

(٨) يحيى بن سليمان بن يحيى بن سعيد الجعفي، أبو سعيد الكوفي نزيل مصر صدوق يخطىء.خ ت. التقريب (رقم الترجمة ٧٥٦٤).

(٩) حفص بن غياث بن طلق النخعي [سبقت ترجمته بحديث رقم (٣٣٣)].

(١٠) محمد بن السائب بن بشر الكلبي، أبو النضر الكوفي، المفسر، متهم بالكذب ورمي بالرفض. ت فق. التقريب (رقم الترجمة ٥٩٠١).

(١١) أبو صالح هو باذام، ضعيف يرسل [سبقت ترجمته بحديث رقم (٥)].

(١٢) مِذْحِج: بطن من كهلان، من القحطانية، وهم بنو مذحج، واسمه مالك بن أدد بن زيد، ويتفرع من هذا البطن أفخاذ كثيرة، منها: النّخع، بنو الحارث بن كعب، وكان أغلبهم يسكنون اليمن. انظر: معجم قبائل العرب (١٠٦٢/٣).

(١٣) هَمْدَان: من قبائل اليمن. تقع ديارها شمالي صنعاء. انظر: معجم قبائل العرب (١٢٢٤/٣).

وعن محمد بن كعب: "هُمْ أَهْلُ اليَمَن". رواه ابن الجنيد[٢].

وعن مجاهد مثله، وقال: "لم يأتوا بعد". بإسنادين إليه[٣].

٣٨٣- وقال ابن الجنيد:حدثني حرملة بن يحيى[٤]، أنبأ عبد الله بن وهب[٥] قال: حدثني عبد الرحمن بن زيد بن أسلم[٦]، قال: "إنَّ الله عزوجل ليُحبُّ العبد فيبلغ من حبِّه إذا أحبَّه أن يقول: اذهب فاعمل ما شئت فقد غفرت لك"[٧].

أخبرتنا بذلك ست الفقهاء[٨] قالت: أنبأتنا خديجة ابنة علي[٩] قالت: أنا أحمد بن سركيل[١٠] قال: أنا أبو الحسن بن العلاف[١١]، أنا عبد الملك بن بشران، أنا أبو بكر الآجري، أنا محمد بن أحمد بن هارون[١٢]، حدثني إبراهيم بن عبد الله بن الجنيد ..... فذكره.

---

(١) رواه ابن الجنيد الختلي في "المحبة لله" (٢٢٧) كما أورده المصنف عنه، وأورده ابن كثير في "التفسير" (٣/١٢٣).

(٢) هذا جزء من الأثر رواه ابن الجنيد الختلي في "المحبة لله" (٢٢٩).

(٣) رواه ابن الجنيد الختلي في "المحبة لله" (٢٣٠) بلفظه، وورواه (٢٥٥) بلفظ: "ناس من أهل اليمن".

(٤) حرملة بن يحيى بن حرملة بن عمران أبو حفص التجيبي المصري، صاحب الشافعي صدوق. م س ق. التقريب (رقم الترجمة ١١٧٥).

(٥) عبد الله بن وهب بن مسلم القرشي مولاهم الفهري، ثقة حافظ عابد [سبقت ترجمته بحديث رقم (٨٥)].

(٦) عبد الرحمن بن زيد بن أسلم العدوي مولاهم، ضعيف. [سبقت ترجمته بحديث رقم (٢٤٥)].

(٧) رواه ابن الجنيد الختلي في "المحبة لله" (٤١) كما أورده المصنف عنه. ولم أجده عند الآجري.

الحكم على الحديث: لم أجد للألباني حكمًا عليه.

(٨) ست الفقهاء بنت إبراهيم بن علي بن أحمد بن فضل، أم محمد، وتدعى أمة الرحمن، كانت صالحة خيرة متواضعة، ماتت سنة (٧٢٦هـ). انظر: معجم الشيوخ للذهبي (١/٢٨٨).

(٩) خديجة بنت علي لم أعرف من هي.

(١٠) أحمد بن محمد بن هبة الله بن سركيل، أبو منصور، سمع أبا الحسن بن العلاف، وروى عنه: ابن الأخضر، مات سنة (٥٧٢هـ). تاريخ الإسلام (١٢/٥٠٨ رقم الترجمة ٢٩).

(١١) رجال الإسناد: علي بن محمد بن علي بن العلاف، أبو الحسن، وعبد الملك بن محمد بن عبد الله بن بشران، أبو القاسم، ومحمد بن الحسين بن عبد الله، أبو بكر الآجري [سبقت ترجمته بحديث رقم (١٦٨)].

(١٢) محمد بن أحمد بن هارون العسكري، أبو بكر الفقيه، كان يتفقه لأبي ثور، روى عن إبراهيم بن الجنيد، وعنه: أبو بكر الآجري، والدارقطني، وثَّقه البرقاني والدارقطني، مات سنة (٣٢٥هـ). تاريخ بغداد (١/٣٨٦ رقم الترجمة ٣١٦)، تاريخ الإسلام (٧/٥١١ رقم الترجمة ٢٤٦).

٣٨٤- وبهذا الإسناد قال ابن الجنيد: حدثنا محمد بن حميد الرَّازي[١]، ثنا مهران بن أبي عمر[٢]، عن سفيان[٣]، عن عاصم الأحول[٤]، عن الشعبي[٥]، في قول الله عزوجل: ﴿إِنَّ ٱللَّهَ يُحِبُّ ٱلتَّوَّٰبِينَ﴾ [سورة البقرة:٢٢٢]، قال: "التَّائب من الذَّنب كمن لا ذنب له، وإذا أحبَّ عبدًا لم يضرُّه ذنبه"[٦].

رواه ابن أبي الدنيا في كتاب التوبة لقيس بن الربيع[٧]، عن عاصم[٨].

٣٨٥- وقال ابن الجنيد: ثنا سعيد بن سليمان[٩]، أنا مبارك بن فضالة[١٠]، ثنا الحسن[١١] قال: كان ناس على عهد النَّبيّ ﷺ يقولون: يا رَسُولَ اللَّهِ، إِنَّا نُحِبُّ رَبَّنَا حُبًّا شَدِيدًا، فَأَحَبَّ اللَّهُ أَنْ يَجْعَلَ لِحُبِّهِ عِلْمًا، فَأَنْزَلَ اللَّه عزَّوجل: ﴿قُلْ إِن كُنتُمْ تُحِبُّونَ ٱللَّهَ فَٱتَّبِعُونِى يُحْبِبْكُمُ ٱللَّهُ وَيَغْفِرْ لَكُمْ ذُنُوبَكُمْ ۗ وَٱللَّهُ غَفُورٌ رَّحِيمٌ ﴿٣١﴾﴾ [سورة آل عمران: ٣١][١٢].

---

(١) محمد بن حميد بن حيان الرازي، حافظ ضعيف، وكان ابن معين حسن الرأي فيه. [سبقت ترجمته بحديث رقم (٧)].

(٢) مِهران بن أبي عمر العطار أبو عبد الله الرازي، صدوق له أوهام، سيء الحفظ. مد ق. التقريب (رقم الترجمة ٦٩٣٣).

(٣) سفيان بن سعيد بن مسروق الثوري، ثقة حافظ فقيه عابد [سبقت ترجمته بحديث رقم (٣٠)].

(٤) عاصم بن سليمان الأحول، أبو عبد الرحمن البصري، ثقة [سبقت ترجمته بحديث رقم (٢٣٢)].

(٥) عامر بن شراحيل الشعبي، ثقة فقيه فاضل [سبقت ترجمته بحديث رقم (٤٧)].

(٦) روايات الحديث عن الأحول:

١/سفيان: رواه ابن الجنيد الختلي في "المحبة لله" (١٣٨) كما أورده المصنف عنه، وروى الشطر الأول: وكيع في "الزهد" (٢٧٨)، والبيهقي في "شعب الإيمان" (٦٧٩٩) كلاهما من طريق سفيان، ورواه عبد بن حميد، وابن أبي حاتم في "التفسير" (٢١٢٣) .

٢/قيس بن الربيع: رواه أبو نعيم في "الحلية" (٣١٨/٤) ثنا قيس، عن عاصم .

الحكم على الأثر: ضعف الألباني هذا اللفظ من الأثر في "الضعيفة" من طريق القشيري في "الرسالة"، وقال إسناده مظلم، ثم قال: وطرفه الأول منه حسن بمجوع طرقه. (٨٢/٢) وما بعدها برقم (٦١٥).

(٧) قيس بن الربيع لم أعرف من هو.

(٨) رواه ابن أبي الدنيا في "كتاب التوبة" (٨٥) من طريق سعيد الحمصي، عن عاصم الحذامي، عن عطاء، عن ابن عباس به، وفي (١٨٣) من طريق سفيان بن سعيد، عن الشعبي. ولم أجد الإسناد الذي ذكره المصنف.

(٩) سعيد بن سليمان الضبي، أبو عثمان الواسطي، نزيل بغداد، البزاز لقبه سعدويه، ثقة حافظ. [سبقت ترجمته بحديث رقم (٢٥٤)].

(١٠) مبارك بن فَضالة، أبو فضالة البصري، صدوق يدلس ويسوي.خت د ت ق. التقريب (رقم الترجمة ٦٤٦٤).

(١١) الحسن بن أبي الحسن يسار البصري، ثقة وكان يرسل كثيرًا ويدلس [سبقت ترجمته بحديث رقم (٨٩)].

(١٢) رواه ابن الجنيد الختلي في "المحبة لله"(٦٢) كما أورده المصنف عنه، وراه الطبري في "التفسير"ت شاكر (٣٢٢/٦) من طريقين عن الحسن.

الحكم على الحديث: لم أجد للألباني حكمًا عليه.

٣٨٦- وبه قال: حدثنا أبو بحر فرات بن محبوب السكوني[١]، ثنا عبيد الله الأشجعي[٢]، عن سفيان[٣]، عن ليث[٤]، عن مجاهد: في قوله عزوجل: ﴿لَا يُشْرِكُونَ بِي شَيْئًا﴾ [سورة النور:٥٥] قال: "لا يحبوا غيري"[٥].

٣٨٧- وبه قال: حدثني محمد بن يوسف[٦]، ثنا عبد الله بن وهب[٧]، عن معاوية بن صالح[٨]، عن أبي يحيى[٩]، عن أبي يزيد[١٠]، عن أبي سلَّام الحبشي الأسود[١١] أنه سمع ثوبان[١٢] مولى رسول الله يقول: قال رسول الله ﷺ: "اللّٰهم إني أسألُكَ حُبَّك، وحُبَّ مَنْ يحبُّك، وحُبًا يبلِغُني حُبَّك"[١٣].

---

[١] فرات بن محبوب السكوني الكوفي، أبو بحر، روى عن أبيه وأبي بكر بن عياش، وعنه أبو زرعة الرازي، ومحمد بن الحسين الكوفي، قال الدارقطني: كان كوفيًا لا بأس به. التذييل على كتب الجرح والتعديل (رقم الترجمة ٦٣٣).

[٢] عبيد الله بن عبيد الرحمن الأشجعي أبو عبد الرحمن، ثقة مأمون، أثبت الناس كتابًا في الثوري [سبقت ترجمته بحديث رقم (٢٥٠)].

[٣] سفيان بن سعيد بن مسروق الثوري [سبقت ترجمته بحديث رقم (٣٠)].

[٤] الليث بن أبي سليم بن زنيم الكوفي، صدوق اختلط جدًا، ولم يتميز حديثه فترك [سبقت ترجمته بحديث رقم (٧٢)].

[٥] رواه ابن الجنيد الختلي في "المحبة لله" (٦٤) كما أورده المصنف عنه، بلفظ: "لا يحبون غيري"، ورواه أبو نعيم في "الحلية" (٣/٢٩٦) من طريق الأشجعي.

الحكم على الحديث: لم أجد لعلماء الحديث حكمًا عليه.

[٦] محمد بن يوسف بن الصباح الغضيضي، كان ثقة، عن عبد الله بن وهب، وغيره، وعنه: أبو بكر بن أبي الدنيا والبغوي، مات سنة (٢٣٩هـ). تاريخ الإسلام (٩٣٦/٥ رقم الترجمة ٤٢٦).

[٧] عبد الله بن وهب بن مسلم القرشي مولاهم الفهري، ثقة حافظ عابد [سبقت ترجمته بحديث رقم (٨٥)].

[٨] معاوية بن صالح بن حدير الحضرمي، صدوق له أوهام [سبقت ترجمته بحديث رقم (١٥)].

[٩] سليم بن عامر الكلاعي، أبو يحيى الحمصي، ثقة، غلط من قال إنه أدرك النبي ﷺ. بخ م٤. التقريب (رقم الترجمة ٢٥٢٧).

[١٠] لعله غيلان بن أنس الكلبي مولاهم، أبو يزيد الدمشقي، مقبول. ي د ق. التقريب (رقم الترجمة ٥٣٦٧).

[١١] ممطور الأسود الحبشي أبو سلام، ثقة يرسل. بخ م ٤. التقريب (رقم الترجمة ٦٨٧٩).

[١٢] ثوبان الهاشمي، مولى النبي ﷺ صحبه ولازمه [سبقت ترجمته بحديث رقم (٣)].

[١٣] رواه ابن الجنيد الختلي في "المحبة لله" (٧٤)، كما أورده المصنف من طريقه، غير أنه قال: "عن أبي سالم الجيشاني الأسود" ولعله تصحيف من المحقق. ورواه الحاكم (١٩٣٢) مطولًا من طريق معاوية بن صالح بهذا الإسناد.

الحكم على الحديث: قال الحاكم: حديث صحيح على شرط البخاري.

٣٨٨- وبه قال: / حدثني الحسين بن علي العجلي[١]، ثنا محمد بن فضيل بن غزوان الضبي[٢]، عن [٢٧٧/أ] محمد بن سعد الأنصاري[٣]، عن عبد الله بن يزيد الدمشقي[٤]، ثنا عائذ الله أبو إدريس الخولاني[٥]، عن أبي الدَّرداء قال: قال رسول الله ﷺ : "قالَ دَاوُدُ عليه السَّلامُ: رَبِّ إِنِّي أَسْأَلُكَ حُبَّكَ، وَحُبَّ مَنْ يُحِبُّكَ وَالْعَمَلِ الَّذِي يُبَلِّغُنِي حُبَّكَ، رَبِّ اجْعلْ حُبَّكَ أَحبَّ إِلَيَّ مِنْ نَفْسِي وأَهْلِي وَمِنَ الْماءِ الْبَارِدِ". قَالَ: وَكَانَ رَسُولُ اللَّهِ ﷺ إِذا ذَكَرَ دَاوُدَ عَلَيْهِ السَّلامُ وَحدَّثَ عَنْهُ، قَالَ: "كَانَ أَعْبَدَ البشر"[٦].

رواه التِّرمذي وقال: حديث حسن غريب، وهو عندنا في جزأي كريب.

٣٨٩- وقال ابن الجنيد: حدثنا يحيى بن سليمان الجعفي[٧]، حدثني عبد الله بن وهب، ثنا واقد بن سلامة[٨]، عن يزيد الرقاشي[٩]، عن أنس بن مالك، عن رسول الله ﷺ أنَّه قال: "أَلا أُخْبِرُكُم عن قَوْمٍ لَيْسُوا بِأَنْبِيَاءَ وَلا شُهَدَاءَ، يَغْبِطُهُمْ يوم القيامة الأَنْبِيَاءَ وَالشُّهَدَاءَ بِمَنَازِلِهِمْ مِنَ اللَّهِ عزَّ وجَلَّ، عَلَى مَنَابِرَ مِنْ نُورٍ يُعْرَفُونَ عليها". قالوا: مَنْ هُمْ؟ قال: "الَّذِينَ يُحَبِّبُونَ عِبادَ الله إِلَى اللَّهِ، ويُحَبِّبُونَ اللَّهَ إِلَى عِبادِه، ويَمْشُونَ

---

(١) الحسين بن علي بن الأسود العجلي، أبو عبد الله الكوفي، صدوق يخطئ كثيرًا [سبقت ترجمته بحديث رقم (٢١)].

(٢) محمد بن فضيل بن غزوان الضبي، صدوق رمي بالتشيع [سبقت ترجمته بحديث رقم (٢٠)].

(٣) محمد بن سعد الأنصاري الشامي، صدوق. بخ ت فق. التقريب (رقم الترجمة ٥٩٠٥).

(٤) عبد الله بن ربيعة بن يزيد الدمشقي، وقيل: ابن يزيد بن ربيعة، مجهول. ت. التقريب (رقم الترجمة ٣٣٠٩).

(٥) عائذ الله بن عبد الله، أبو إدريس الخولاني ولد في حياة النبي ﷺ يوم حنين وسمع من كبار الصحابة، قال سعيد بن عبد العزيز: كان عالم الشام بعد أبي الدرداء. ع. التقريب (رقم الترجمة ٣١١٥).

(٦) رواه ابن الجنيد الختلي في "المحبة لله" (٧٥) كما أورده المصنف عنه.

ورواه الترمذي في "السنن" (٣٤٩٠)، والبزار في "مسنده" (٤٠٨٩)، والحاكم في "المستدرك" (٣٦٢١)، ومن طريقه البيهقي في "الدعوات الكبير" (٢٧٦)، وابن عساكر في "تاريخ دمشق" (١٧/٨٦)و (٣٣/٣٨١)، وأبو نعيم في "الحلية" الشطر الأول منه (١/٢٢٦)، جميعهم من طريق محمد بن فضيل، عن محمد بن سعد الأنصاري، عن عبد الله بن ربيعة، عن أبي إدريس به.

الحكم على الحديث: قال الترمذي: حديث حسن غريب، وصححه الحاكم، ولم يوافقه الذهبي، وضعفه الألباني في "الضعيفة": ثم قال: "لكن قوله في داود: " كان أعبد البشر " له شاهد من حديث ابن عمرو، رواه مسلم". (٣/٢٥٦-٢٥٧) رقم (١١٢٥).

(٧) يحيى بن سليمان بن يحيى الجعفي، أبو سعيد الكوفي، صدوق يخطئ. [سبقت ترجمته بحديث رقم (٣٨٢)].

(٨) وافد بن سلامة، بالفاء، أو بالقاف، قال البخاري: لم يصح حديثه. وقال أبي حاتم: يروي عن يزيد وهو ثقة، التاريخ للبخاري (٨/١٩١ رقم الترجمة ٢٦٥٩). لسان الميزان (٨/٣٧١ رقم الترجمة ٨٣٢٧).

(٩) يزيد بن أبان الرقاشي ، أبو عمرو البصري القاصّ زاهد ضعيف. [سبقت ترجمته بحديث رقم (١١٧)].

لله فِي الأَرْضِ نُصَحَاءَ". فقُلْنَا: هَذا حببو اللَّهَ إِلَى عِبَادِه، فَكَيْفَ يُحَبِّبُونَ عِبَادَ الله إِلَى اللَّهِ ؟ قَالَ: "يَأْمُرُونَهُمْ بِحب اللَّهُ عزوجل، وَيَنْهَوْنَهُمْ عَمَّا يكره الله، فَإِذَا أَطَاعُوهُمْ أَحَبَّهُمُ اللَّهُ عَزَّ وَجَلَّ "[١].

روى أبو الشيخ الأصبهاني -في كتاب التَّوبيخ والتنبيه-: عن إبراهيم بن محمد بن الحسن[٢]، عن أبي الربيع المصري[٣]، عن ابن وهب، عن عبد الرحمن بن زيد[٤]، عن أبيه[٥]، عن رسول الله ﷺ .... هذا الحديث[٦].

٣٩٠- وبه قال ابن الجنيد: حدثنا داود بن رشيد[٧]، ثنا أبو حيوة يزيد بن شريح الحضرمي[٨]، ثنا صفوان بن عمرو[٩]، عن عبد الله بن بسْر اليحصبي[١٠]، عن أبي أمامة[١١] أنَّه كان يقول: "حَبِّبُو الله إلى النَّاس يحبُّكم الله عزَّوجل".

---

[١] رواه ابن الجنيد الختلي في "المحبة لله" (١٠٢) كما أورده المصنف عنه بلفظ: "أقوام ليسوا أنبياء"، والبيهقي في "شعب الإيمان" (٤٠٥) من طريق الليث، عن ابن عجلان، عن واقد بن سلامة بنحوه.

الحكم على الحديث: لم أجد للألباني حكم عليه.

[٢] إبراهيم بن محمد بن الحسن بن متويه أبو إسحاق، الإمام المأمون القدوة، قال أبو الشيخ: كان من معادن الصدق، مات سنة (٣٠٢هـ). السير (١٤/١٤٣ رقم الترجمة ٧٦).

[٣] سليمان بن داود بن حماد المهري، أبو الربيع المصري، ثقة [سبقت ترجمته بحديث رقم (٣٦٣)].

[٤] عبد الرحمن بن زيد بن أسلم العدوي مولاهم، ضعيف [سبقت ترجمته بحديث رقم (٢٤٥)].

[٥] زيد بن أسلم القرشي العدوي، مولى عمر، أبو عبد الله وأبو أسامة المدني ثقة عالم وكان يرسل [سبقت ترجمته بحديث رقم (٦)].

[٦] رواه أبو الشيخ الأصبهاني في "التوبيخ والتنبيه" (ص٢٣) ولفظه: " إِنَّ لِلَّهِ عِبَادًا يَجْلِسُونَ بَيْنَ يَدَيِ الرَّحْمَنِ يَوْمَ الْقِيَامَةِ عَلَى مَنَابِرَ مِنْ نُورٍ، مَا هُمْ بِأَنْبِيَاءَ، وَلَا شُهَدَاءَ"... إلى أن قال: "هُمُ الَّذِينَ يَمْشُونَ فِي الْأَرْضِ لِلَّهِ بِالنَّصِيحَةِ، يُحَبِّبُونَ اللَّهَ إِلَى النَّاسِ، وَيُحَبِّبُونَ النَّاسَ إِلَى اللَّهِ"، فَقُلْنَا: هَذَا هُمْ قَدْ حَبَّبُوا اللَّهَ إِلَى النَّاسِ، فَكَيْفَ يُحَبِّبُونَ النَّاسَ إِلَى اللَّهِ؟ قَالَ: "يَأْمُرُ وَيَنْصَحُ بِطَاعَةِ اللَّهِ، فَإِذَا أَطَاعُوا اللَّهَ أَحَبَّهُمْ".

الحكم على الحديث: لم أجد للألباني حكمًا عليه.

[٧] داود بن رشيد الهاشمي مولاهم، الخوارزمي، نزيل بغداد، ثقة. [سبقت ترجمته بحديث رقم (٨٣)].

[٨] قال المصنف: يزيد بن شريح، والصواب: شريح بن يزيد الحضرمي أبو حيوة الحمصي، المؤذن، ثقة. د س. التقريب (رقم الترجمة ٢٧٨٠).

[٩] صفوان بن عمرو بن هرم السكسكي، ثقة [سبقت ترجمته بحديث رقم (٩٦)].

[١٠] عبيد الله بن بُسْر حمصي مجهول، قال الترمذي: لعله أخو عبد الله بن بسر المازني الصحابي ت س. التقريب (رقم الترجمة ٤٢٧٨).

[١١] صدى بن عجلان، أبو أمامة، صحابي مشهور [سبقت ترجمته بحديث رقم (٧٥)].

هو عندنا في الجزء السادس فوائد ابن أبي دجانة[١].

٣٩١- وبه قال: حدثني محمد بن كثير بن يزيد العجلي[٢]، ثنا محمد بن فضيل بن غزوان[٣]، عن عطاء بن السائب، عن أبي عبد الله الجَدَلي[٤] قال: أوحى الله إلى داود: أحبّني وأَحِبَّ أحبائي، وحبِّبني إلى النَّاس، قال: يا رب هذا أحبَّك، وأحبَّ أحباءَك، فكيف أُحببك إلى النَّاس؟ قال: تذكرني فلا تذكر منِّي إلا حسنًا"[٥].

رُوي هذا عن أبي فزارة[٦] قال: "بلغني أنَّ داود ..." فذكره بمعناه، وقال: "ذكّرهم بآلائي فإنهم لا يذكرون مني إلا خيرًا". رواه ابن الجنيد أيضًا[٧].

٣٩٢- وقال سعيد بن منصور: ثنا أبو شهاب[٨]، عن يونس[٩]، عن الحسن[١٠]، عن أبي الدَّرداء، قال: "إنْ شئتم لأقسمنَّ أنَّ أحبَّ عباد الله إلى الله رعاة الشَّمس والقمر، وإن شئتم لأقسمنَّ أنَّ أحبَّ عباد الله إلى الله الذِّين يحبِّبون الله إلى عباده، ويَمْشُون في الأرض نُصْحًا"[١١].

---

[١] رواه ابن الجنيد الختلي في "المحبة لله" (١٢٣) كما أورده المصنف عنه، غير أن المصنف قدم وأخر في اسم شريح بن يزيد.

[٢] محمد بن يزيد بن محمد بن كثير العجلي، أبو هشام الرفاعي الكوفي، قاضي المدائن ليس بالقوي، وذكره ابن عدي في شيوخ البخاري، وجزم الخطيب بأن البخاري روى عنه، لكن قد قال البخاري: رأيتهم مجمعين على ضعفه. م د ق. التقريب (رقم الترجمة ٦٤٠٢).

[٣] محمد بن فضيل بن غزوان، صدوق عارف رمي بالتشيع [سبقت ترجمته بحديث رقم (٢٠)].

[٤] أبو عبد الله الجدلي، اسمه عبد أو عبد الرحمن بن عبد، ثقة رمي بالتشيع. د ت س. التقريب (رقم الترجمة ٨٢٠٧).

[٥] رواه ابن الجنيد الختلي في "المحبة لله" (١٢٥) كما أورده المصنف عنه، غير أن ابن الجنيد قال: "أوصى الله". ورواه ابن أبي الدنيا بنحوه في "الأولياء" (٢٩) من طريق عطاء.

الحكم على الحديث: لم أجد لعلماء الحديث حكمًا عليه.

[٦] راشد بن كيسان العبسي، أبو فزارة الكوفي، ثقة. بخ م د ت ق. التقريب (رقم الترجمة ١٨٥٦).

[٧] رواه ابن الجنيد الختلي في "المحبة لله" (١٢٤).

[٨] عبد ربه بن نافع الكناني الحناط، نزيل المدائن، أبو شهاب الأصغر، صدوق يهم. [سبقت ترجمته بحديث رقم (٣٣٤)].

[٩] يونس بن عبيد بن دينار العبدي، ثقة ثبت فاضل [سبقت ترجمته بحديث رقم (٥٠)].

[١٠] الحسن بن أبي الحسن يسار البصري، ثقة، وكان يرسل كثيرًا ويدلس [سبقت ترجمته بحديث رقم (٨٩)].

[١١] لم أقف على رواية سعيد بن منصور، ورواه الحاكم في "المستدرك" (١٦٤) من طريق مسعر، عن إبراهيم السكسكي، قال: حدثني أصحابنا، عن أبي الدرداء، بلفظ: "أَحَبَّ عِبَادِ اللَّهِ إِلَى اللَّهِ الَّذِينَ يُحَبِّبُونَ اللَّهَ إِلَى النَّاسِ وَالَّذِينَ يُرَاعُونَ الشَّمْسَ وَالْقَمَرَ".

/ ٣٩٣- عن أبي ماجد[١] قال: كُنْتُ قَاعِدًا مَع عبد الله[٢]، قال: إِنِّي لأَذْكُرُ أَوَّلَ رَجُلٍ قَطَعَهُ، أُتِيَ [٢٧٧/ب] بِسَارِقٍ فَأَمَرَ بِقَطْعِهِ، فَكَأَنَّمَا أَسِفَ وَجْهُ رَسُولِ اللَّهِ، قَالَ: قَالُوا: يَا رَسُولَ اللَّهِ كَأَنَّكَ كَرِهْتَ قَطْعَهُ، قال: "وَمَا يَمْنَعُنِي؟، لا تَكُونُوا عَوْنًا لِلشَّيْطَانِ عَلَى أَخِيكُمْ، إنه يَنْبَغِي لِلإِمَامِ إِذَا انْتَهَى إِلَيْهِ حَدٌّ أَنْ يُقِيمَهُ، إِنَّ اللَّهَ عَزَّوَجَلَّ عَفُوٌّ يُحِبُّ الْعَفْوَ ﴿وَلْيَعْفُوا وَلْيَصْفَحُوا أَلَا تُحِبُّونَ أَن يَغْفِرَ اللَّهُ لَكُمْ وَاللَّهُ غَفُورٌ رَّحِيمٌ ﴿٢٢﴾﴾ [سورة النور:٢٢]

رواه الإمام أحمد[٣].

٣٩٤- وفي عاشر البشرانيات: لداود بن المحبَّر[٤] -أحد الضّعفاء المتروكين-، ثنا سُكَين بن أبي سراج[٥]، عن عبد الله بن دينار، عن ابن عمر قال: قال رجلٌ يا رسول الله: أَيُّ الْأَعْمَالِ أَحَبُّ إِلَى اللَّهِ عَزَّوَجَلَّ؟ قال: "سُرُورٌ تُدْخِلُهُ عَلَى مُسْلِمٍ، أَوْ كُرْبَةٌ تَكْشِفُهَا عَنْهُ فِي دَيْنٍ تَقْضِيهُ عَنْهُ، أَوْ جُوعٌ تَطْرُدُهُ عَنْهُ"[٦].

٣٩٥- أخبرنا سليمان[٧]، أنا جعفر، أنا السِّلَفي، أنا أبو ياسر الخياط محمد بن عبد العزيز[٨] وأبو سعد محمد بن عبد الملك الأسدي[٩] قالا:

---

(١) أبو ماجد، قيل اسمه: عائذ بن نضلة، مجهول لم يرو عنه غير يحيى الجابر. د ت ق. التقريب (رقم الترجمة ٨٣٣٤).

(٢) هو ابن مسعود.

(٣) رواه أحمد (٤١٦٨)، والخرائطي في "مكارم الأخلاق" (٤٤٤) مطولًا بنحوه.

الحكم على الحديث: لم أجد للألباني حكمًا عليه.

(٤) داود بن المحبَّر بن قَحْذَم الثقفي، أبو سليمان البصري، متروك وأكثر كتاب العقل الذي صنفه موضوعات. قد. التقريب (رقم الترجمة ١٨١١).

(٥) سكين بن أبي سراج، قال ابن حبان: شيخ يروي الموضوعات عن الأثبات، والملزقات عن الثقات، وقال أبو نعيم: "روى عن عبد الله بن دينار بمناكير وموضوعات" المجروحين لابن حبان (١/ ٣٦٠ رقم الترجمة ٤٧٤)، الضعفاء لأبي نعيم (ص٩٠ رقم الترجمة ٩٢).

(٦) رواه ابن بشران في "الأمالي- الجزء الأول" (٥٧٣) و (٦٦٨) كما أورده المصنف عنه.

الحكم على الحديث: قال الألباني في "صحيح الترغيب والترهيب" حسن لغيره، وعزاه لأبي الشيخ في "الثواب" (١/ ٥٦٤) برقم (٩٥٥).

(٧) رجال الإسناد: سليمان بن حمزة المقدسي، وجعفر بن علي بن هبة الله الهمداني، أبو الفضل، وأحمد بن محمد بن أحمد أبو طاهر السِّلَفي [جميعهم سبقت ترجمتهم بحديث رقم (٦)].

(٨) محمد بن عبد العزيز بن عبد الله البغدادي، أبو ياسر الخياط، كان رجلًا خيرًا، مات سنة (٤٩٥هـ). تاريخ الإسلام (١٠/ ٧٧٢ رقم الترجمة ٢٢٩).

(٩) محمد بن عبد الملك بن عبد القاهر الأسدي، أبو سعد البغدادي المؤدب، ضعفه ابن ناصر، لأنه كان يلحق سماعاته مع أبيه، وكان الإلحاق بينًا طريًا، مات سنة (٥٠١هـ). تاريخ الإسلام (١١/ ٢٨ رقم الترجمة ١٧).

نا أبو القاسم بن بشران[١]، أنا أبو العبَّاس أحمد بن إبراهيم بن علي الكِنْدي[٢] بمكة، ثنا محمد بن جعفر السَّامريّ[٣]، ثنا حمّاد بن الحسن الورَّاق[٤]، ثنا سيَّار بن حاتم العَنَزي[٥]، عن حمزة بن نجيح أبي عمار[٦]، حدثني مسلمة[٧]، عن محمد بن علي[٨] أنَّ رسول الله ﷺ قال: "مَنْ اقْتَصِدْ أَغْنَاهُ اللَّهُ، وَمَنْ بَذَّرَ أَفْقَرَهُ اللَّهُ، وَمَنْ ذَكَرَ اللَّهَ تَعَالَى أَحَبَّهُ اللَّهُ"[٩].

هذا عن مسلمة، وسيأتي من وجه آخر عن علي.

٣٩٦- عن أبي بردة[١٠] قال: صليت إلى جنب ابن عمر فسمعته حين سجد يقول: "اللهُمَّ اجْعَلْ حُبَّكَ أَحَبَّ الْأَشْيَاءِ إِلَيَّ، وخَوْفَكَ أَخْوَفَ الْأَشْيَاءِ عندي ..." الحديث[١١].

في الجزء السادس من حديث يحيى بن صاعد[١٢].

---

[١] عبد الملك بن محمد بن عبد الله بن بشران، أبو القاسم [سبقت ترجمته بحديث رقم (١٦٨)].

[٢] أحمد بن إبراهيم بن علي بن محمد، أبو العباس الكندي، نزيل مكة، وثقه الخطيب، حدَّث عن الطبري والخرائطي، وعنه ابن بشران، مات ما بين سنة (٣٥١-٣٦٠هـ). انظر: تاريخ الإسلام (١٥٨/٨ رقم الترجمة ٣٥٤).

[٣] محمد بن جعفر السامري، أبو بكر الخرائطي [سبقت ترجمته بحديث رقم (١٤)].

[٤] حماد بن الحسن بن عنبسة الوراق النهشلي، أبو عبيد الله البصري، نزيل سامراء ثقة. م. التقريب (رقم الترجمة ١٤٩٣).

[٥] سيّار بن حاتم العَنَزي ، أبو سلمة البصري، صدوق له أوهام. [سبقت ترجمته بحديث رقم (٢٧)].

[٦] حمزة بن نجيح البصري، لين رمي بالاعتزال. بخ. التقريب (رقم الترجمة ١٥٣٦).

[٧] مسلمة أو سلمة بن أبي حبيب هكذا ذكره المزي في شيوخ حمزة بن نجيح. لم أجد له ترجمة.

[٨] محمد بن علي لم أعرف من هو.

[٩] رواه ابن بشران في "الأمالي- الجزء الأول" (٩٧٢) كما رواه المصنف من طريقه غير أنه قال: "سيار بن حاتم العنبري" ولعله تصحيف من المحقق، ورواه البزار (٩٤٦) عن عمران بن هارون البصري مطولًا.

[١٠] أبو بردة بن أبي موسى الأشعري، ثقة [سبقت ترجمته بحديث رقم (٢٨)].

[١١] رواه أبو نعيم في "الحلية" (٢٨٢/٨) من طريق أبي بكر بن أبي مريم، عن الهيثم بن مالك مرفوعًا.

الحكم على الإسناد: ضعف الألباني هذا الإسناد في "الضعيفة" (٤٤٨/٦) برقم (٢٩٠٣).

[١٢] يحيى بن محمد بن صاعد بن كاتب، أبو محمد الهاشمي، الحافظ المجود، محدث العراق [سبقت ترجمته بحديث رقم (٢٢٩)].

٣٩٧-أخبرنا يحيى[١]، أنا جعفر[٢]، أنا السِّلَفي، أنا ثابت[٣]، أنا أبو محمد الخلال[٤]، نا أبو محمد عبد الله بن عثمان الصفار[٥] ، ثنا أحمد بن محمد المكي[٦]، ثنا محمد بن يوسف ابن أخي حجاج بن الشَّاعر، ثنا يزيد بن هارون[٧]، عن حميد[٨]، عن أنس، عن رسول الله ﷺ قال: "مَنْ قَرَأَ ﴿قُلْ هُوَ ٱللَّهُ أَحَدٌ ۝١﴾ [سورة الإخلاص:١] أَلْفَ مَرَّةٍ كَانَتْ أَحَبَّ إِلَى اللَّهِ مِنْ أَلْفِ فَرَسٍ مُلْجَمَةٍ مُسْرَجَةٍ فِي سَبِيلِ الله"[٩].

أخبرنا أحمد بن إبراهيم بن عبد الله بن أبي عمر[١٠]، وغير واحد قالوا: أنا عبد الرحمن اليلداني[١١]، أنا أبو طاهر الطوسي[١٢]، وأبو منصور السيحي[١٣] قالا:

---

[١] يحيى بن محمد بن سعد بن عبد الله الأنصاري الحنبلي [سبقت ترجمته بحديث رقم (١٧٩)].

[٢] جعفر بن علي بن هبة الله الهمداني، وأحمد بن محمد بن أحمد أبو طاهر السِّلَفي [سبقت ترجمتهما بحديث رقم (٦)].

[٣] ثابت بن بندار بن إبراهيم الدينوري، البقال أبو المعالي، الإمام المقرئ المحدِّث، الثقة، سمع أبا القاسم الحُرفي، وحدَّث عنه أبو طاهر السِّلفي، قال ابن النَّجار: كان من أعيان القرّاء وثقات المحدّثين، مات سنة (٤٩٨هـ). انظر: السير (١٩/٢٠٤ رقم الترجمة ١٢٤).

[٤] الحسن بن محمد بن الحسن البغدادي أبو محمد الخلال، الإمام الحافظ المجود، محدث العراق، وقال عنه الخطيب: وكان ثقة له معرفة وتنبّه، وخرّج (المسند) على الصحيحين، ومات سنة (٤٣٩هـ). انظر: تاريخ بغداد (٧/٤٣٧ رقم الترجمة ٣٩٩٧)، والسير (١٧/٥٩٣ رقم الترجمة ٣٩٦).

[٥] عبد الله بن عثمان بن محمد بن علي الصفار أبو محمد، قال الخطيب: كان ثقة، مات سنة (٣٨٢هـ). تاريخ بغداد (١٠/٤٢ رقم الترجمة ٥١٦٥)، تاريخ الإسلام (٨/٥٣٥ رقم الترجمة ٥٧).

[٦] أحمد بن محمد المكي. ومحمد بن يوسف بن أخي حجاج بن الشاعر. لم أعرف من هما.

[٧] يزيد بن هارون بن زاذان السلمي، ثقة متقن عابد [سبقت ترجمته بحديث رقم (٩٧)].

[٨] حميد بن أبي حميد الطويل، أبو عبيدة، ثقة مدلس وعابه زائدة لدخوله في شيء من أمر الأمراء [سبقت ترجمته بحديث رقم (٣٥٨)].

[٩] رواه أبو محمد الخلال في "فضائل سوة الإخلاص" (١٨) كما أورده المصنف من طريقه.

الحكم على الحديث: ضعفه الألباني في "الضعيفة" وقال: هذا إسناد مظلم، أحمد المكي لم أعرفه، وكذا محمد بن يوسف، فأحدهما آفته، فإن من فوقهما من رجال الشيخين، والصفار ثقة. (٦/٣٣٣) برقم (٢٨١٢).

[١٠] أحمد بن إبراهيم بن عبد الله بن أبي عمر محمد بن قدامة المقدسي الصالحي الحنبلي، أبو العباس، سمع على خطيب مردا، ومات سنة (٧٢٦هـ). انظر: معجم الشيوخ للذهبي (١/٢٨)، ذيل التقييد (١/٢٩١ رقم الترجمة ٥٨٠).

[١١] عبد الرحمن بن عبد المنعم اليلداني، أبو محمد الشافعي، الإمام المحدِّث المسند، سمع من ابن كليب، وأبو منصور السيحي، وكتب الكثير مع الصدق والصيانة والفهم والإفادة، مات سنة (٦٥٥هـ). السير ٢٣/٣١١ رقم الترجمة ٢١٩).

[١٢] أحمد بن عبد الله بن أحمد الطوسي، أبو طاهر الموصلي الشافعي، سمع من جده أبي نصر الخطيب، وولي خطابة الموصل زمانًا، روى عنه: ابن خليل، مات سنة (٦٠١هـ). السير (٢١/٤٢١ رقم الترجمة ٢١٦).

[١٣] مسلم بن علي بن محمد الموصلي، أبو منصور السيحي، مات سنة (٥٩٥هـ). انظر: السير (٢١/٣٠٢ رقم الترجمة ١٥٩).

أنا محمد بن محمد بن خميس[(١)]، أنا أبو نصر بن طوق[(٢)]، أنا نصر بن أحمد المرجي[(٣)].

٣٩٨- وأخبرنا ابن معالي[(٤)]، وابن الرضى قالا: أنا محمد بن إسماعيل، أنا فاطمة بنت سعد الخير قالت: أنا زاهر بن طاهر، أنا الكَنْجَروذي، أنا ابن حمدان، قالا: ثنا أبو يعلى، ثنا نافع بن خالد الطَّاحيُّ[(٥)]، ثنا نوح بن قيس[(٦)]، ثنا خالد بن قيس[(٧)]، عن قتادة[(٨)]، عن رجل من خَثْعم[(٩)] قَالَ: أَتَيْتُ النَّبِيَّ ﷺ وَهُوَ فِي نَفَرٍ مِنْ أَصْحَابِهِ، قال: قلت: أَنْتَ الَّذِي تَزْعُمُ أَنَّكَ رَسُولَ اللهِ ؟ قَالَ: "نَعَمْ"، قَال: قُلْتُ: يَا رَسُولَ اللَّهِ، أَيُّ الأَعْمَالِ أَحَبُّ إِلَى اللَّهِ عزوجل؟ قَالَ: "الإِيمَانُ بِاللَّهِ"، قَالَ: قلتُ: يَا رَسُولَ اللَّهِ، ثُمَّ مَه ؟ قَالَ: " ثُمَّ صِلَةُ الرَّحِمِ".

قال: قلْتُ: يَا رَسُولَ اللَّهِ، ثُمَّ مَهْ ؟ قال: "ثُمَّ الأَمْرُ بِالْمَعْرُوف وَالنَّهْيِ عَنِ الْمُنْكَرِ"، قال: قُلْتُ: يَا رَسُولَ اللَّهِ فَأَيُّ الأَعْمَالِ أَبْغَضُ إِلَى اللَّهِ؟ قال: "الإِشْرَاكُ بِاللَّهِ"، قَالَ: قُلْتُ: يَا رَسُولَ اللَّهِ، ثُمَّ مَهْ ؟ / قال: [٢٧٨/أ]
"ثُمَّ قَطِيعَةُ الرَّحِمِ"، قال: قُلْتُ : ثُمَّ مَهْ؟ قَالَ: "ثُمَّ الأَمْرُ بِالْمُنْكَرِ وَالنَّهْيِ عَنِ الْمَعْرُوف"[(١٠)].

---

(١) محمد بن محمد بن خميس، أبو البركات، من بيت العلم والفضيلة بالموصل، مات سنة (٥٣١هـ). تاريخ الإسلام (١١/٥٥٦ رقم الترجمة ٤٨).

(٢) أحمد بن عبد الباقي بن الحسن بن طوق أبو نصر الموصلي، حدث بالموصل وبغداد، قال الخطيب: كان ثقة، مات سنة (٤٥٩هـ). تاريخ بغداد (٥/٤٤٩ رقم الترجمة ٢٢٩١)، تاريخ الإسلام (١٠/١٠٩ رقم الترجمة ٢١٩).

(٣) نصر بن أحمد بن محمد المرجي، أبو القاسم بن الخليل، الشيخ المعمر، ما علمت فيه جرحًا، بقي إلى سنة (٣٩٠هـ). السير (١٧/١٦ رقم الترجمة ٨).

(٤) رجال الإسناد: أحمد بن محمد بن معالي الصالحي أبو العباس، وأبو بكر بن محمد بن الرضى الصالحي، وخطيب مَرْدا محمد بن إسماعيل بن أحمد المقدسي، وفاطمة بنت سعد الخير الأنصاري، وزاهر بن طاهر الشِّحامي، ومحمد بن عبد الرحمن الكَنْجروذي، ومحمد بن أحمد بن حمدان، وأبو يعلى أحمد بن علي بن المثنى الموصلي [جميعهم سبقت ترجمتهم بحديث رقم (٤٠)].

(٥) نافع بن خالد الطاحي. لم يذكر فيه جرحًا ولا تعديلًا. التاريخ للبخاري (٨/٨٥)، ووثقه الهيثمي في "المجمع" (٨/١٥١).

(٦) نوح بن قيس بن رباح الأزدي، أبو روح البصري، صدوق رمي بالتشيع. م٤. التقريب (رقم الترجمة ٧٢٠٩).

(٧) خالد بن قيس بن رباح الأزدي، الحُدّاني البصري، صدوق يغرب. م د تم س ق. التقريب (رقم الترجمة ١٦٦٨).

(٨) قتادة بن دعامة بن قتادة السدوسي، ثقة ثبت [سبقت ترجمته بحديث رقم (٢٦)].

(٩) (خَثْعم): قبيلة تقع ديارها على طريق الطائف- أبها، بين منازل شمران في الشمال والغرب وبلقرن في الجنوب والشرق. انظر: معجم قبائل العرب (١/٣٣١).

(١٠) رواه أبو يعلى الموصلي في "المسند" (٦٨٣٩) كما أورده المصنف من طريقه.

=

٣٩٩- أخبرتنا وزيرة بنت عمر بن أسعد[١] قالت: أنا أبي[٢]، أنا أبو المعالي بن صابر[٣]، أنا هبة الله بن الأكفاني[٤]، أنا علي بن صصري[٥]، ثنا عبد الرحمن بن عمر بن نصر[٦]، ثنا خيثمة بن سليمان[٧]، ثنا محمد بن أحمد بن برد[٨]، ثنا محمد بن كثير[٩]، عن سفيان الثوري، عن أبي حازم المدني[١٠]، عن سهل بن سعد الساعدي، قال: جَاءَ رَجُلٌ إِلَى النَّبِيِّ ﷺ فَقَالَ: يَا رَسُولَ اللَّهِ أخبرنِي بعَمَلٍ إِذَا عَمِلْتُهُ أَحَبَّنِي اللَّهُ، وَأَحَبَّنِي النَّاسُ، قَالَ: ازْهَدْ فِي الدُّنْيَا يُحِبَّكَ اللَّهُ، وَازْهَدْ فِيمَا عِنْدَ النَّاسِ يُحِبَّكَ النَّاسُ "[١١].

الحكم على الحديث: ذكره الهيثمي في "المجمع" وقال: "رجاله رجال الصحيح، غير نافع بن خالد الطاحي وهو ثقة". (١٥١/٨). وصححه الألباني في "صحيح الترغيب والترهيب" (٦٦٧/٢) برقم (٢٥٢٢).

[١] وزيرة بنت عمر بن أسعد بن المنجي الدمشقي، أم محمد وتدعى ست الوزراء، شيخة ديِّنة متزهِّدة حسنة الأخلاق، روت الكثير وعمَّرت دهرًا، سمعت أباها، ماتت سنة (٧١٦هـ). انظر: معجم الشيوخ للذهبي (٢٩٢/١)، ذيل التقييد (٣٩٦/٢ رقم الترجمة ١٨٩١).

[٢] عمر بن أسعد بن المنجي بن أبي البركات التنوخي، الدمشقي الحنبلي، مدرس المسمارية، وقاضي حران، مات سنة (٦٤١هـ). السير (٨٠/٢٣ رقم الترجمة ٥٨).

[٣] عبد الله بن عبد الرحمن بن أحمد بن صابر السلمي، أبو المعالي، باع كتب أبيه بثمن بخس، وأعرض وسط عمره عن الخير، ثم أقلع، مات سنة (٥٧٦هـ). السير (٩٣/٢١ رقم الترجمة ٤٠).

[٤] هبة الله بن أحمد بن محمد الأكفاني، أبو محمد، المحدث الأمين مفيد الشام، قال ابن عساكر: كان ثقة ثبتًا، متيقظًا، معنيًا بالحديث وجمعه، غير أنه كان عسرًا في التحديث، مات سنة (٥٢٤هـ). السير (٥٧٦/١٩ رقم الترجمة ٣٣٠).

[٥] علي بن الحسين بن أحمد، أبو الحسن التغلبي ابن صصري، كان ثقة، مات سنة (٤٦٧هـ). تاريخ الإسلام (٢٥٣/١٠ رقم الترجمة ٢١٨).

[٦] عبد الرحمن بن عمر بن نصر الشيباني، أبو القاسم، الشيخ العالم المؤدب، كان يتهم بالاعتزال، مات سنة (٤١٠هـ). السير (٢٦٢/١٧ رقم الترجمة ١٥٧).

[٧] خيثمة بن سليمان بن حيدرة القرشي الأطرابلسي، أبو الحسن، أحد الثقات المشهورين، مات سنة (٣٤٣هـ). تاريخ الإسلام (٧٨٨/٧ رقم الترجمة ٨٤).

[٨] محمد بن أحمد بن الوليد الأنطاكي، أبو الوليد، الإمام الثبت الرحال، وثقه الدارقطني، مات سنة (٢٧٨هـ). السير (٣١١/١٣ رقم الترجمة ١٤٥).

[٩] محمد بن كثير بن أبي عطاء الثقفي، أبو يوسف الصنعاني، نزيل المصيصة، صدوق كثير الغلط. [سبقت ترجمته بحديث رقم (٣١٢)].

[١٠] سلمة بن دينار، أبو حازم الأعرج، ثقة عابد، وسهل بن سعد بن مالك الأنصاري له ولأبيه صحبة [سبقت ترجمتها بحديث رقم (٢٧١)].

[١١] طرق الحديث: الطريق الأول: سفيان بن سعيد الثوري:

١.. رواية خالد بن عمرو القرشي:

١/ عمر بن يزيد السياري: رواها ابن عدي في "الكامل" (٤٥٨/٣).

٢/ شهاب بن عباد: رواها ابن ماجه في "السنن" (٤١٠٢).

=

أخبرتناه زينب ابنة عبد الله[١] قالت: أنا أبو عبد الله الحافظ، أنا الصيدلاني، أنا الحداد، أنا ابن رِيذة، أنا عبد الوهاب الكلابي[٢]، ثنا خيثمة .... فذكره.

رواه خالد بن عمرو الأموي[٣]، عن سفيان الثوري، وهو في الأول من فوائد أبي بكر محمد بن جعفر الأدمي القاري[٤].

قال ابن عدي: وقد روي عن زافر[٥]، عن محمد بن عيينة[٦] أخو سفيان بن عيينة، عن أبي حازم، عن سهل، ورُوي أيضًا من حديث زافر، عن محمد بن عيينة، عن أبي حازم، عن ابن عمر.

٣/ أبو عبيد القاسم بن سلام: رواها في "الخطب والمواعظ" (١٣١)، ومن طريقه: القضاعي في "مسند الشهاب" (٦٤٣)، والطبراني في "الكبير" (١٩٣/٦) رقم (٥٩٧٢)، والبيهقي في "شعب الإيمان" (١٠٠٤٣)، والعقيلي في "الضعفاء الكبير" (١٠/٢)، جميعهم من طريق أبي عبيد القاسم بن سلام عنه، وأشار ابن عدي في "الكامل" لهذه الرواية (٤٥٨/٣).

٤/ أبو جعفر أحمد بن عبيد: رواه الحاكم (٧٨٧٣)، ومن طريقه البيهقي في"شعب الإيمان"(١٠٠٤٣)، وابن سمعون في"الأمالي"(٢٨٩).

٥/ متوكل بن أبي سورة: رواها أبو نعيم في "الحلية" (١٣٦/٧)، وله في "تاريخ أصبهان" (٢١٥/٢).

٢.. محمد بن كثير: رواها البغوي في "شرح السنة" (٤٠٣٧)، والبيهقي في "شعب الإيمان" (١٠٠٤٤)، كلاهما من طرق مختلفة عن محمد بن عمر بن حفص التاجر، عن محمد بن أحمد بن الوليد، عن محمد بن كثير به، وأشار ابن عدي في "الكامل" لهذه الرواية (٤٥٨/٣)، ثم قال: "ولاَ أدري ما أقول في رواية ابن كثير عن الثَّوْريّ لهذا الحديث، فإنَّ ابن كثير ثقة وهذا الحديث عن الثَّوْريّ منكر".

٣.. خالد بن زيد العمري: رواها أبو نعيم في "الحلية" (٢٥٢/٣) من طريق محمد بن أحمد بن إبراهيم، عن محمد بن أحمد بن الوليد، عن متوكل بن أبي سورة به

الطريق الثاني: محمد بن عيينة: رواه ابن عدي في "الكامل" (٤٥٩/٣)، ذكره البيهقي في "شعب الإيمان" عقب ذكره لحديث (١٠٠٤٤).

[١] زينب ابنة عبد الله بن الرضى عبد الرحمن، سمعت من الضياء الحافظ، ماتت سنة (٧١٨هـ). معجم الشيوخ للذهبي (٢٥٠/١).

[٢] عبد الوهاب بن الحسن بن الوليد الكلابي، أبو الحسين، المحدث الصادق، كان ثقة نبيلًا مأمونًا [سبقت ترجمته بحديث رقم (٣٣٥)].

[٣] خالد بن عمرو بن محمد بن عبد الله الأموي، أبو سعيد الكوفي، رماه ابن معين بالكذب. د ق. التقريب (رقم الترجمة ١٦٦٠).

[٤] محمد بن جعفر بن محمد الأدمي القاري أبو بكر، صاحب الألحان والصوت الطيب المطرب، سمع الحارث بن أبي أسامة والنَّرسي، وعنه: بن رزقويه، وأبو علي بن شاذان، قيل: إنه خلط قبيل موته، مات سنة (٣٤٨هـ). تاريخ الإسلام (٨٦٨/٧ رقم الترجمة ٣١١).

[٥] زافر بن سليمان الإيادي، أبو سليمان القُهُسْتاني، وولي قضاء سجستان صدوق كثير الأوهام. ت س ق. التقريب (رقم الترجمة ١٩٧٩).

[٦] محمد بن عيينة الهلالي، أخو سفيان، صدوق له أوهام. تمييز. التقريب (رقم الترجمة ٦٢١٣).

٤٠٠- عن نوفل بن مسعود[١] أنَّه سمع أنس بن مالك يقول: قال رسول الله ﷺ: "ثَلَاثٌ مَنْ لَقِيَ اللَّهَ وَهُنَّ فِيهِ، حَرَّمَ اللَّهُ عَلَيْهِ النَّارَ، وحَرُمَتِ النَّارُ عَلَيْهِ: إِيمَانٌ بِاللَّهِ وَرَسُولِهِ، وَالثَّانِيَةُ: حُبُّهُ لِلَّهِ، وَالثَّالِثَةُ: أَنْ تُوقَدَ النَّارُ فَيُلْقَى فِيهَا أَحَبُّ إِلَيْهِ مِنْ أَنْ يَرْجِعَ إِلَى الْكُفْرِ".

في انتقاء ابن مردويه على الطبراني[٢].

٤٠١- أخبرتنا زينب بنت الكمال[٣] قالت: أنبأنا محمد بن عبد الكريم[٤]، أنا وفا بن أسعد[٥]، أنا ابن بيان[٦]، أنا ابن بشران[٧]، أنا حمزة الدهقان[٨]، ثنا محمد بن غالب[٩]، ثنا القَعْنَبي[١٠]، ثنا محمد بن أبي الفرات[١١]، عن إبراهيم الهجري[١٢]، عن أبي عياض[١٣]، عن أبي هريرة، قال: قال رسول الله ﷺ: "إِنَّ اللَّهَ وِتْرٌ يُحِبُّ الْوِتْرَ، فَإِذَا اسْتَجْمَرْتَ فَأَوْتِرْ"[١٤].

---

[١] نوفل بن مسعود السهمي المدني، رأى ابن عمر، وسمع أنسًا، وثَّقه النَّسائي، مات ما بين سنة (١٤١-١٥٠هـ). تاريخ الإسلام (٣/٩٩٧ رقم الترجمة ٤٥٠).

[٢] رواه الطبراني في "جزء فيه ما انتقى ابن مردويه على أبي القاسم الطبراني" (٥٩)، وابن الجنيد الختلي في "المحبة لله" (٢٧).

[٣] زينب بنت أحمد بن عبد الرحيم الكمالية، أم عبد الله، ماتت سنة (٧٤٠هـ) [سبقت ترجمته بحديث رقم (١٤)].

[٤] محمد بن عبد الكريم بن محمد بن السَّيِّدي، أبو جعفر، تفردت بنت الكمال بإجازته، وقد ذمَه المحب، وذكر أنه خوفه من الله في ادِّعاء إجازة فيها ابن الخشاب، وإنما هي لأخ له اسمه باسمه مات صغيرًا، فادعاها أبو جعفر، مات سنة (٦٤٧هـ). السير (٢٣/٢٦٦ رقم الترجمة ١٧٦).

[٥] وفاء بن أسعد بن النفيس البغدادي، أبو الفضل الخباز، سمع أبا القاسم بن بيان، قال الذهبي: شيخ صالح، مات سنة (٥٧٨هـ). انظر: تاريخ بغداد (١٥/٣٦١ رقم الترجمة ١٣٨٢)، تاريخ الإسلام (١٢/٦٢٢ رقم الترجمة ٢٩٥).

[٦] علي بن أحمد بن محمد البغدادي، أبو القاسم بن بيان، الشيخ الصدوق، سمع عبد الملك بن بشران، وحدَّث عنه: وفاء بن أسعد، وأبو طاهر السِّلَفي، مات سنة (٥١٠هـ). السير (١٩/٢٥٧ رقم الترجمة ١٥٩).

[٧] عبد الملك بن محمد بن عبد الله بن بشران أبو القاسم [سبقت ترجمته بحديث رقم (١٦٨)].

[٨] حمزة بن محمد بن العباس الدهقان، أبو أحمد، كان ثقة. [سبقت ترجمته بحديث رقم (١٢٩)].

[٩] محمد بن غالب بن حرب الضبي، أبو جعفر، التمتام، قال الدارقطني: ثقةٌ مأمون إلا أنَّه كان يخطئ [سبقت ترجمته بحديث رقم (٤٩)].

[١٠] عبد الله بن مسلمة بن قعنب الحارثي، أبو عبد الرحمن، ثقة عابد. خ م د ت س. التقريب (٣٦٢٠).

[١١] محمد بن دينار الأزدي، ، أبو بكر البصري، صدوق سيء الحفظ، ورمي بالقدر، وتغير قبل موته. د ت. التقريب (رقم الترجمة ٥٨٧٠).

[١٢] إبراهيم بن مسلم العبدي، أبو إسحاق الهَجَري، يذكر بكنيته، لين الحديث رفع موقوفات. [سبقت ترجمته بحديث رقم (٣٣٤)].

[١٣] عمرو بن الأسود العنسي، عمير، يكنى أبا عياض، حمصي سكن داريا، مخضرم ثقة عابد. خ م د س ق. التقريب (رقم الترجمة ٤٩٨٩).

[١٤] رواه أبو يعلى الموصلي في "المسند" (٥٢٧٠) من طريق إبراهيم الهجري، عن أبي الأحوص، عن عبد الله بن مسعود بلفظه.

=

٤٠٢ - قال مالك بن أنس: عن يحيى بن سعيد[١] أنه سمع محمد بن المنكدر يقول: "أَحَبَّ اللَّهُ عَبْدًا سَمْحًا إِن بَاعَ، سَمْحًا إِن ابتاع، سَمْحًا إِن قَضَى، سَمْحًا إِن اقْتَضَى[٢]"[٣].

قال ابن عبد البر: لم يختلف على مالك في هذا الحديث أنه موقوف على ابن المنكدر، ورواه محمد بن مطرِّف أبو غسان المدني[٤]، عن ابن المنكدر، عن جابر، عن النَّبيّ ﷺ، ورُوي عن عثمان موقوفًا عليه، ومرفوعًا عنه أيضًا عن النَّبيّ ﷺ، وروي عن أبي هريرة، عن النَّبيّ ﷺ[٥].

الشطر الأول: رواه بنحوه البخاري في كتاب الدعوات، باب لله مائة اسم غير واحد (٦٤١٠)، ورواه مسلم في كتاب الذكر والدعاء، باب في أسماء الله تعالى (٥-٢٦٧٧)وَ (٦-٢٦٧٧).

الشطر الثاني بلفظ: "من استجمر فليوتر": رواه البخاري في كتاب الوضوء، باب الاستنثار في الوضوء (١٦١)، وباب الاستجمار في الوضوء (١٦٢)، ورواه مسلم في كتاب الطهارة، باب الإيتار في الاستنثار والاستجمار (٢٢-٢٣٧).

[١] يحيى بن سعيد بن قيس الأنصاري، المدني أبو سعيد القاضي، ثقة ثبت. ع. التقريب (رقم الترجمة ٧٥٥٩).

[٢] قوله: "سمحًا إذا اقتضى" أي: طلَبَ قضاءَ حقِّه بسهولة وعدم إلحاف.

[٣] طرق الحديث:

١. طريق محمد بن المنكدر: اختلف عليه:

أ. يحيى بن سعيد مرفوعًا: أخرجه مالك في "الموطأ" ت الأعظمي (٢٥٢٥).

ب. أبو غسان محمد بن مطرف موقوفًا: أخرجه بنحوه البخاري في كتاب البيوع، باب السهولة والسماحة في الشراء والبيع (٢٠٧٦)، ومن طريقه البغوي (٢٠٤٤)، وابن ماجه (٢٢٠٣)، وابن حبان (٤٩٠٣)، والطبراني في "الأوسط" (٤٧٠٨)، وله في "الصغير" (٦٧٢)، والبيهقي في "الكبرى" (١٠٩٧٨)، وله في "الشعب" (٧٧٥٨) و (١٠٧٤١)، وله في "الآداب" (١٦١)، والقضاعي في "مسند الشهاب" (١٣٠٠).

٢. طريق عثمان بن عفان رَضِيَ اللَّهُ عَنْهُ مرفوعًا: أخرجه البخاري في "التاريخ الكبير"(٦/٤٦٧) والنسائي (٤٦٩٦)، وابن ماجة (٢٢٠٢)، وأحمد (٤١٠) و(٤٨٥) و(٥٠٨)، والبزار (٣٩٢) جميعهم من طريق عطاء بن فروخ عن عثمان، بلفظ: "أَدْخَلَ اللَّهُ الْجَنَّةَ رَجُلًا كَانَ سَهْلًا قَاضِيًا وَمُقْتَضِيًا وَبَائِعًا وَمُشْتَرِيًا".

ورواه الطبراني في "الأوسط" (٥٩٤٣) من طريق حمران بن أبان، عن عثمان، بلفظ: "رَحِمَ اللَّهُ سَهْلَ الشِّرَاءِ، سَهْلَ الْقَضَاءِ، سَهْلَ التَّقَاضِي". ولم أجد من أوقفه على عثمان رَضِيَ اللَّهُ عَنْهُ.

٣. طريق أبي هريرة رَضِيَ اللَّهُ عَنْهُ:

أ. يونس بن عبيد، عن الحسن: رواها الترمذي (١٣١٩)، وأبو يعلى الموصلي في "المسند" (٦٢٣٨) كلاهما من طريق أبي كريب، عن إسحاق بن سليمان، عن المغيرة بن مسلم، عن يونس به.

ب. يونس بن عبيد، عن سعيد المقبري: رواها الحاكم في "المستدرك" (٢٣٣٨)، وقال: حديث صحيح الإسناد، ووافقه الذهبي.

[٤] محمد بن مطرف بن داود الليثي، أبو غسان المدني، نزيل عسقلان، ثقة. ع. التقريب (رقم الترجمة ٦٣٠٥).

[٥] انظر: "التمهيد" عقب ذكره لحديث (٩٧٧).

قلت: حديث أبي هريرة رواية الترمذي، وأبو يعلى الموصلي، ليونس[١]، عن الحسن[٢]، عن أبي هريرة قاله التِّرمذي[٣].

وقد روي عن يونس، عن سعيد المقبري، عن أبي هريرة.

٤٠٣- وفي حديث قُسُّ بن سَاعدة الإيَادي[٤] أنه بعكاظ قال: "إنَّ لله لَدِينًا هو أَحَبُّ إليه من دينِكم الذي أنتم عليه"[٥].

٤٠٤- قال عبد المجيد بن عبد العزيز بن أبي روَّاد[٦]: عن ابن جُريج[٧]، عن أبي الزُّبير[٨]، عن جابر، أنَّ النَّبيّ ﷺ قال: "أَحَبُّ الطَّعَامِ إِلَى اللَّهُ مَا كَثُرَتْ عَلَيْهِ الْأَيْدِي"[٩]. رواه أبو أحمد بن عدي.

وروي هذا الحديث عن عبد الله بن عمر قوله.. رواه ابن أبي الدنيا في قرى الضيف.

---

(١) يونس بن عبيد بن دينار، أبو عبد الله العبدي ثقة ثبت فاضل [سبقت ترجمته بحديث رقم (٥٠)].

(٢) الحسن بن يسار البصري، ثقة وكان يرسل ويدلس [سبقت ترجمته بحديث رقم (٨٩)].

(٣) ذكره الترمذي في "السنن" عقب حديث (١٣١٩).

(٤) قُسُّ بن ساعدة الإيادي، أحد حكام العرب في الجاهلية، وقد رآه النبي ﷺ بعكاظ، وكان حكيمًا خطيبًا عاقلاً حليماً، له نباهة وفضل. انظر: معجم الشعراء للمرزباني (ص٣٣٨).

(٥) ذكره ابن كثير في "البداية والنهاية" ط إحياء التراث (٢/٢٩٠).

(٦) عبد المجيد بن عبد العزيز بن أبي رَوَّاد، صدوق يخطئ وكان مرجئًا، أفرط ابن حبان فقال: متروك. م٤. التقريب (رقم الترجمة ٤١٦٠).

(٧) عبد الملك بن عبد العزيز بن جريج، ثقة فقيه فاضل، وكان يدلس ويرسل [سبقت ترجمته بحديث رقم (٩)].

(٨) محمد بن مسلم بن تدرس أبو الزبير المكي، صدوق إلا أنه يدلس [سبقت ترجمته بحديث رقم (٨٢)].

(٩) حديث جابر رَضِيَ اللَّهُ عَنْهُ: رواه ابن عدي في "الكامل" (٧/٤٩)، وأبو يعلى الموصلي في "المسند" (٢٠٤٥)، ومن طريقه البيهقي في "شعب الإيمان" (٩١٧٥)، والطبراني في "الأوسط" (٧٣١٣)، وله في "مكارم الأخلاق" (١٦١)، وأبو نعيم في "تاريخ أصبهان" (٢/٥٧) بلفظ: "أفضل الطعام"، جميعهم من طريق خلاد بن أسلم، عن عبد المجيد بن أبي رواد به.

حديث عبد الله بن عمر: رواه ابن أبي الدنيا في "قرى الضيف" (٤٩)، وله في "الإخوان" (٢٠١).

الحكم على الحديث: قال ابن عدي: "حديث غير محفوظ، على أن ابن أبي روَّاد يتثبت في حديث ابن جريج"، وقال الألباني في "الصحيحة": ابن جريج وأبو الزبير مدلسان وقد عنعنا، ثم قال: فالحديث بمجموع طرقه حسن إن شاء الله تعالى (٢/٥٦١-٥٦٢) برقم (٨٩٥).

٤٠٥- وروى ابن عدي لإسحاق بن إبراهيم الحُنَيني[١]، عن مالك[٢]، عن يحيى بن محمد بن طُحَلاء[٣]، عن أبيه[٤]، عن عمر، عن النَّبيّ ﷺ: "أَحَبُّ الْبُيُوتِ إِلَى اللَّهِ بَيْتٌ فِيهِ يَتِيمٌ يُكْرَمُ"[٥].

٤٠٦- وروى ابن عدي لجويبر[٦]، عن محمد بن واسع[٧]، عن أبي صالح[٨]، عن أبي هريرة رفعه: "إِنَّ اللَّهَ يُحِبُّ السَّهْلَ الطَّلْقَ"[٩].

/ ٤٠٧- قال أبو محمد عبد الرحمن بن أبي حاتم: حدثنا أبي -رَحِمَهُ ٱللَّهُ-، ثنا أحمد بن عبده الضبي[١٠]، [٢٧٨/ب] أنا عبد العزيز بن محمد[١١]، عن سهيل بن أبي صالح[١٢]، عن أبيه[١٣]،

---

[١] إسحاق بن إبراهيم الحُنيني، أبو يعقوب المدني، نزيل طرسوس، ضعيف. د ق. التقريب (رقم الترجمة ٣٣٧).

[٢] مالك بن أنس بن مالك الأصبحي، إمام دار الهجرة [سبقت ترجمته بحديث رقم (١١٩)].

[٣] يحيى بن محمد بن طحلاء، مولى بني ليث، روى عن أبيه وعثمان بن عبد الرحمن، وعنه: مالك بن أنس وعبد العزيز بن محمد. التاريخ للبخاري (٣٠٣/٨ رقم الترجمة ٣٠٩٤).

[٤] محمد بن طَحْلاء المدني، صدوق. د س. التقريب (رقم الترجمة ٥٩٧٦).

[٥] رواه ابن عدي في "الكامل" (٥٥٤/١) كما أورده المصنف عنه.

ورواه الطبراني في "الكبير" (٣٨٨/١٢) رقم (١٣٤٣٤)، وابن أبي الدنيا في "النفقة على العيال" (٦٠٨)، والعقيلي في "الضعفاء" (٩٧/١)، والخرائطي في "مكارم الأخلاق" (٦٦٠)، وأبو نعيم في "الحلية" (٦ / ٣٣٧)، وابن بشران في "الأمالي-الجزء الأول" (٧٣٨) والقضاعي في "مسند الشهاب" (١٢٤٩) من طرق مختلفة عن إسحاق الحُنيني به.

الحكم على الحديث: قال ابن عدي: "والحنيني مع ضعفه يكتب حديثه"، وقال الألباني في "الضعيفة": ضعيف جدًا. للاستزادة: (١٤٠/٤) برقم (١٦٣٦).

[٦] جويبر ويقال: جابر، ابن سعيد الأزدي، أبو القاسم البلخي، راوي التفسير ضعيف جدًا. [سبقت ترجمته بحديث رقم (٢١٢)].

[٧] محمد بن واسع بن جابر بن الأخنس الأزدي أبو بكر البصري ثقة عابد كثير المناقب.م د ت س . التقريب (رقم الترجمة ٦٣٦٨).

[٨] عبد الرحمن بن قيس، أبو صالح الحنفي الكوفي، ثقة. م د س. التقريب (رقم الترجمة ٣٩٨٧).

[٩] رواه ابن عدي في "الكامل" (٣٤١/٢) ورواه الخرائطي في "مكارم الأخلاق" (١٤٤)، والبيهقي في "شعب الإيمان" (٧٦٩٨)، والقضاعي في "مسند الشهاب" (١٠٨٣) وَ (١٠٨٤) من طرق مختلفة عن جويبر به.

الحكم على الحديث: قال ابن عدي: "والضعف عَلَى حديثه -أي جويبر- ورواياته بيّن"، وقال الألباني في "الضعيفة": ضعيف جدًا. للاستزادة: (١٢٣/٧) برقم (٣١٢٤).

[١٠] أحمد بن عبده بن موسى الضبي، أبو عبد الله البصري، ثقة رمي بالنصب. م٤. التقريب (رقم الترجمة ٧٤).

[١١] عبد العزيز بن محمد بن عبيد الدراوردي أبو محمد، صدوق كان يحدث من كتب غيره فيخطىء [سبقت ترجمته بحديث رقم (٢٦١)].

[١٢] سهيل بن أبي صالح ذكوان السمان، أبو يزيد المدني، صدوق تغير حفظه بأخرة [سبقت ترجمته بحديث رقم (١٧٣)].

[١٣] ذكوان أبو صالح السمان الزيات، ثقة ثبت [سبقت ترجمته بحديث رقم (٤١)].

عن كعب[١] قال: "اخْتَارَ اللَّهُ الْبِلادَ، فَأَحَبُّ الْبِلادِ إِلَى اللَّهِ الْبَلَدُ الْحَرَامُ، وَاخْتَارَ الشُّهُورَ، فَأَحَبُّ الشُّهُورِ إِلَى اللَّهِ الأَشْهُرُ الْحُرُمُ"[٢].

٤٠٨- أخبرنا يحيى بن محمد[٣]، ومحمد بن أحمد بن عبد الرحمن البجدي[٤]، وعلي بن أحمد بن عسكر[٥] قالوا: أنبأ محمد بن عبد الله المُرْسي[٦].

وأخبرنا ابن أبي الهيجاء[٧]، وابن المحب قالا: أنا الحسن بن محمد[٨] قالا: أنبأ أبو روح[٩]، أنا زاهر بن طاهر، أنا محمد بن عبد الرحمن، أنا محمد بن الفضل بن محمد بن إسحاق بن خزيمة[١٠]، أنا جدّي[١١]، ثنا

---

(١) كعب بن مانع الحميري، أبو إسحاق المعروف بكعب الأحبار [سبقت ترجمته بحديث رقم (٩٦)].

(٢) لم أجد رواية ابن أبي حاتم، وهذا جزء من حديث رواه العدني في "الإيمان" (ص٦٨) من طريق عبد العزيز الدراوردي به.

ورواه أبو نعيم في "الحلية" (٦/١٥)، والبيهقي في "شعب الإيمان" (٣٤٦٥)، والمروزي في "تعظيم قدر الصلاة" (٣٢٦) جميعهم من طريق سهيل بن أبي صالح، عن أبيه، عن السّلولي، عن كعب مطولاً.

الحكم على الحديث: لم أجد للعلماء حكمًا عليه.

(٣) يحيى بن محمد بن سعد بن عبد الله المقدسي سعد الدين أبو زكريا، سمع من أحمد الحموي، وأبو بكر بن عمر المزي، . مات سنة (٧٢١هـ). انظر: ذيل التقييد (٢/٣٠٦ رقم الترجمة ١٦٨٦).

(٤) محمد بن أحمد بن عبد الرحمن بن علي البجدي الصالحي، أبو عبد الله، سمع من المُرْسي، وكان من العباد الأخيار الملازمين للتلاوة والقناعة والصبر، مات سنة (٧٢٢هـ). انظر: معجم الشيوخ للذهبي (٢/١٤٥).

(٥) علي بن أحمد بن عسكر، ويقال له ابن شهاب، أبو الحسن القَصري الصالحي، سمع من المُرْسي، شيخ صالح، مات سنة (٧٢٣هـ). انظر: معجم الشيوخ للذهبي (٢/١٥).

(٦) محمد بن عبد الله بن محمد المرسي، أبو عبد الله السّلمي، المحدث المفسِّر النحوي، سمع من عبد المعز الهروي، وكان مُتضلعًا من العلم، جيد الفهم، متين الديانة، حدّث عنه: ابن النجار وابن سعد، مات سنة (٦٥٥هـ). انظر: السير (٢٣/٣١٢ رقم الترجمة ٢٢٠).

(٧) محمد بن أحمد بن أبي الهيجاء الصالحي، وابن المحب أحمد بن عبد الله المقدسي الصالحي [سبقت ترجمتها بحديث رقم (٥٥)].

(٨) الحسن بن محمد بن محمد البكري، أبو علي، المحدث المسند، ماهو بالبارع في الحفظ ولا هو بالمتقن [سبقت ترجمته بحديث رقم (١٩٠)].

(٩) رجال الإسناد: عبد المعز بن محمد بن أبي الفضل أبو روح الهروي، وزاهر بن طاهر الشِّحامي، وأبو سعد محمد بن عبد الرحمن الكَنْجروذي [سبقت ترجمتهم بحديث رقم (٢٨٣)].

(١٠) محمد بن الفضل بن محمد بن إسحاق بن خزيمة، أبو طاهر، سمع من جده ومن أبي العباس السراج، وعنه: أبو سعد الكَنْجَروذي والحاكم، مات سنة (٣٨٧هـ). انظر: السير (١٦/٤٩٠ رقم الترجمة ٣٦٠).

(١١) محمد بن إسحاق بن خزيمة [سبقت ترجمته بحديث رقم (٢٨٣)].

أبو غسان مالك بن سعد القيسيّ[١]، نا روح -يعني ابن عبادة-[٢]، ثنا أبو عامر الخزّاز[٣]، عن عطاء[٤]، عن أبي هريرة، أنَّ النَّبيّ ﷺ قال: "إِذَا اسْتَجْمَرَ أَحَدُكُمْ فَلْيُوتِرْ؛ فَإِنَّ اللَّهَ وِتْرٌ يُحِبُّ الْوِتْرَ، أَمَا تَرَى السَّمَوَاتِ سَبْعًا، وَالْأَرْضَ سَبْعًا، وَالطَّوَافَ سَبْعًا". وذكر أشياء"[٥].

٤٠٩- قال أبو سعيد أحمد بن محمد بن زياد بن بشر بن درهم العنزي البصري الحافظ المعروف بابن الأعرابي[٦] في كتاب مكارم الأخلاق: حدثنا إبراهيم بن أبي العنبس القاضي[٧]، ثنا الحسين بن حمّاد الدباغ الطائي[٨]، عن الحجّاج بن أرطأة[٩]، عن نافع، عن ابن عمر قال: "إِنَّ اللَّهَ جَمِيلٌ يُحِبُّ الْجَمَالَ، جوَّاد يحبّ الجود، وَيُحِبُّ مَعَالِيَ الْأَخْلَاقِ وَيَكْرَهُ سَفْسَافَهَا"[١٠].

---

[١] مالك بن سعد القيسي أبو غسان البصري، صدوق. [سبقت ترجمته بحديث رقم (٢٨٣)].

[٢] روح بن عبادة بن العلاء بن حسان القيسي، أبو محمد البصري، ثقة فاضل، له تصانيف [سبقت ترجمته بحديث رقم (٤٧)].

[٣] صالح بن رستم المزني مولاهم، أبو عامر الخزاز البصري، صدوق كثير الخطأ [سبقت ترجمته بحديث رقم (٢٧)].

[٤] عطاء بن أبي رباح أسلم القرشي، ثقة فقيه، لكنه كثير الإرسال [سبقت ترجمته بحديث رقم (٢٩)].

[٥] رواه ابن خزيمة في "الصحيح" (٧٧)، والطبراني في "الأوسط" (٧٤١٢)، والبزار في "مسنده" (٩٣٣٠) وابن حبان في "الصحيح" (١٤٣٧).
كلاهما عن محمد بن معمر، حدثنا روح بن عبادة، والحاكم في "المستدرك" (٥٦١)، ومن طريقه البيهقي في "الكبرى" (٥٠٧).

الحكم على الحديث: قال الحاكم: "حديث صحيح على شرط الشيخين ولم يخرجاه"، وتعقبه الذهبي: "منكر والحارث ليس بعمدة"، وقال الألباني في "الضعيفة": "منكر بهذا التمام" (١٢/٣٤٩) رقم (٥٦٥٦).

[٦] أحمد بن محمد بن زياد بن بشر البصري، أبو سعيد الحافظ المعروف بابن الأعرابي، الإمام المحدِّث الصدوق، نزيل مكة وشيخ الحرم، سمع عباس الدوري وإبراهيم العبسي، خرّج (معجمًا) كبيرًا، وألَّف (مناقب الصوفية)، مات سنة (٣٤٠هـ). السير (١٥/٤٠٧ رقم الترجمة ٢٢٩).

[٧] إبراهيم بن إسحاق بن أبي العنبس الكوفي، أبو إسحاق، قاضي الكوفة، سمع جعفر بن عون ويعلى بن عبيد، وعنه: أبو العباس بن عقدة، قال الخطيب: كان ثقة خيرًا فاضلًا، دينًا صالحًا، مات سنة (٢٧٧هـ). انظر: السير (١٣/١٩٨ رقم الترجمة ١١٣).

[٨] الحسين بن حماد الدباغ الطائي قال أبو حاتم: مجهول. الجرح والتعديل (٣/٥٠ رقم الترجمة ٢٢٣).

[٩] الحجاج بن أرطأة بن ثور بن هبيرة، صدوق كثير الخطأ والتدليس [سبقت ترجمته بحديث رقم (١١٦)].

[١٠] لم أجد الحديث بهذا اللفظ، ورواه الطبراني في "الأوسط" (٦٩٠٦)، عن محمد بن المنكدر، عن جابر بلفظ: "إِنَّ اللَّهَ جَمِيلٌ يُحِبُّ الْجَمَالَ، وَيُحِبُّ مَعَالِيَ الْأُمُورِ، وَيَكْرَهُ سَفْسَافَهَا".

الحكم على الحديث: صححه الألباني في "الصحيحة" لكن بإسناد آخر (٤/١٦٦) برقم (١٦٢٦).

٤١٠- وقال أبو عبيد في فضائل القرآن: حدثنا أبو معاوية[١]، عن حجاج بن أَرطأه، عن سليمان بن سُحيم[٢]، عن طلحة بن عبيد الله بن كَريز[٣]، قال: قال رسول الله ﷺ: "إِنَّ اللَّهَ جَوَادٌ يُحِبُّ الْجُودَ، وَيُحِبُّ مَعَالِيَ الأَخْلاقِ وَيَبْغَضُ. أَوْ قَالَ: وَيَكْرَهُ سِفْسَافَهَا، وإِنَّ مِنْ تَعْظِيمِ جَلالِ اللَّهِ، إِكْرَامَ ثَلاثَةٍ: الإِمَامِ الْمُقْسِطِ، وَذِي الشَّيْبَةِ الْمُسْلِمِ، وَحَامِلِ الْقُرْآنِ غَيْرِ الْغَالِي فِيهِ وَلَا الْجَافِي عَنْهُ، وذِي السُّلطان المُقسِط"[٤]. هذا مرسل.

٤١١- عن المقدام بن معدي كرب[٥]، عن رسول الله ﷺ: "مَا أَكَلَ أَحَدٌ مِنْكُمْ طَعَامًا أَحَبَّ إِلَى اللَّهِ مِنْ عَمَلِ يَدَيْهِ". رواه الإمام أحمد[٦].

٤١٢- إسحاق بن إبراهيم[٧]، عن الزهري[٨]، قال: "الشِّطَرَنْج باطل، والله لا يُحِبُّ البَاطِل". ذكره البخاري في التاريخ[١].

---

[١] محمد بن خازم، أبو معاوية الضرير، ثقة أحفظ الناس لحديث الأعمش وقد يهم في حديث غيره [سبقت ترجمته بحديث رقم (٩٤)].

[٢] سليمان بن سحيم، أبو أيوب المدني، صدوق. م د س ق. التقريب (رقم الترجمة ٢٥٦٢).

[٣] طلحة بن عبيد الله بن كَريز الخزاعي، أبو المطرف، ثقة. م د. التقريب (رقم الترجمة ٣٠٢٨).

[٤] رواه أبو عبيد القاسم بن سلام في "فضائل القرآن" (٦٧) كما أورده المصنف عنه. ورواه الشاشي في "المسند" (٢٠)، والبيهقي في "شعب الإيمان" (١٠٣٤٦) كلاهما من طرق عن الحجاج بن أرطأة به.

ورواه البخاري في "الأدب المفرد" (٣٥٧)، وابن المبارك في "الزهد" (٣٨٨)، وأبو داود في "السنن" (٤٨٤٣)، والبزار في "المسند" (٣٠٧٠)، والبيهقي في "شعب الإيمان" (٢٤٣١)، وابن أبي شيبة في "المصنف" (٣٢٥٦١)، جميعهم من طريق أبي كنانة عن الأشعري موقوفًا بلفظ: "إِنَّ مِنَ إِجْلَالِ اللَّهِ إِكْرَامَ ذِي الشَّيْبَةِ الْمُسْلِمِ، وَحَامِلِ الْقُرْآنِ، غَيْرِ الْغَالِي فِيهِ، وَلَا الْجَافِي عَنْهُ، وَإِكْرَامَ ذِي السُّلْطَانِ الْمُقْسِطِ".

الحكم على الحديث: قال الألباني في "الصحيحة": مرسل ضعيف، فالحجاج مدلس وقد عنعنه. للاستزادة: (١٦٩/٤) برقم (١٦٢٧).

[٥] المقدام بن معدي كرب بن عمرو الكندي، أبو كريمة، صحابي مشهور، نزل الشام. خ ٤. التقريب (رقم الترجمة ٦٨٧١).

[٦] رواه أحمد (١٧١٨١) بلفظه من طريق بقية، عن بحير بن سعد، عن خالد بن معدن، عن المقدام بن معدي كرب به، ورواه بنحوه (١٧١٩٠)، والطبراني في "مسند الشاميين" (١١٢٣) من طريقين عن بقية، بهذا الإسناد.

ورواه البخاري في كتاب البيوع، باب كسب الرجل(٢٠٧٢)، وأبو نعيم في "الحلية"(٥/٢١٦-٢١٧)، والبيهقي في "السنن" (١١٦٩١) من طريق عيسى بن يونس.

ورواه الطبراني في "الكبير" (٢٠/٢٦٨) رقم (٦٣٣)، وفي "مسند الشاميين" (٤٣٢) من طريق الوليد بن محمد الموقري، كلاهما عن ثور بن يزيد، عن خالد بن معدان، به، بلفظ: "ما أكل أحدٌ طعامًا قط خيرًا من أن يأكل من عمل يده، وإن نبي الله داود عليه السلام كان يأكل من عمل يده".

[٧] إسحاق بن إبراهيم، قال البخاري: إسحاق بن إبراهيم عن الزهري .. وذكر الحديث، التاريخ للبخاري (١/٣٧٩ رقم الترجمة ١٢٠٤).

[٨] محمد بن مسلم بن شهاب الزهري، متفق على إجلاله وإتقانه [سبقت ترجمته بحديث رقم (٨٠)].

٤١٣- عن حُميد[٢]، عن أنس: مَرَّ النَّبِيُّ ﷺ على صَبِيّ فِي الطَّرِيقِ، فَلَمَّا رَأَتْه أُمُّهُ، خَشِيَتْ أَنْ تطَأَه الدَّوَاب، فَسَعَتْ وهِيَ تَقُولُ: ابْنِي ابْنِي، حتى احْتَمَلَتْهُ، فَقَالَ الْقَوْمُ: مَا كَانَتْ هَذِهِ لِتُلْقِيَ ابْنَهَا فِي النَّارِ، فقَالَ رسول الله: "واللَّهُ ما كان لِيُلْقِي حَبِيبَهُ فِي النَّار".

رواه أحمد بن منيع[٣]، وأحمد بن حنبل، والضياء في المختارة[٤].

/ ٤١٤- قال الدارقطني: حدثنا أبو بكر النيسابوري[٥]، ثنا يزيد بن سنان[٦]، ثنا عبد الله بن إبراهيم [٢٧٩/أ] الغفاري[٧]، حدثني منكدر بن محمد[٨]، عن أبيه[٩]، عن جابر، عن النَّبيّ ﷺ قال: "إِنَّ اللهَ تَعَالَى يُحِبُّ النَّاسِكَ النَّظِيفَ"[١٠].

---

[١] رواه البخاري في "التاريخ الكبير" (٣٧٩/١).

الحكم على الحديث: لم أجد للعلماء حكمًا عليه.

[٢] حُميد بن أبي حميد الطويل، أبو عبيدة البصري [سبقت ترجمته بحديث رقم (٣٥٨)].

[٣] أحمد بن منيع بن عبد الرحمن، أبو جعفر البغوي الأصم، ثقة حافظ.ع. التقريب (رقم الترجمة ١١٤).

[٤] رواه أحمد (١٢٠١٨) وَ(١٣٤٦٧)، والضياء في "الأحاديث المختارة" (١٩٩٣) واللفظ له، والحاكم في "المستدرك" (١٩٤) و(٧٣٤٧) ورواه البيهقي في "شعب الإيمان" (٦٧٣١)، وأبو يعلى الموصلي في "المسند" (٣٧٤٧)، وابن أبي الدنيا في "الأولياء" (٤١)، وأما مسند أحمد بن منيع فهو مفقود.

الحكم على الحديث: قال الحاكم: "هذا حديث صحيح على شرط الشيخين ولم يخرجاه"، ووافقه الذهبي.

[٥] عبد الله بن محمد بن زياد النيسابوري أبو بكر صاحب التصانيف، وكان من الحفاظ المجودين. [سبقت ترجمته بحديث رقم (١٢٩)].

[٦] يزيد بن سنان بن يزيد القرشي الأموي، أبو خالد القزاز [سبقت ترجمته بحديث رقم (٤٠)].

[٧] عبد الله بن إبراهيم بن أبي عمرو الغفاري، أبو محمد المدني، متروك، ونسبه ابن حبان إلى الوضع.د ت. التقريب (رقم الترجمة ٣١٩٩).

[٨] المنكدر بن محمد بن المنكدر القرشي التيمي المدني، لين الحديث. بخ ت. التقريب (رقم الترجمة ٦٩١٦).

[٩] محمد بن المنكدر بن عبد الله التيمي، ثقة فاضل [سبقت ترجمته بحديث رقم (٢٢١)].

[١٠] رواية الدارقطني مفقودة، وذكره ابن القيسراني في "أطراف الغرائب والأفراد" (١٧٣٤).

ورواه الخطيب في "تاريخه" (١٢/١٠)، من طريق عبد الله الغفاري بهذا الإسناد، وابن الجوزي في "العلل المتناهية" (٢٢٣/٢)

الحكم على الحديث: قال ابن الجوزي: "هذا حديث لا يصح عن رسول الله ﷺ"، وقال الألباني في " الضعيفة": موضوع، فالغفاري متهم بالوضع، والمنكدر لين الحديث، وهذا الحديث من موضوعات "الجامع الصغير". ا.هـ. (٢١٦/١) رقم (٩٩).

حدثنا أبو بكر، ثنا يزيد بن سنان، ثنا عبد الله بن إبراهيم، ثنا عبد الله بن أبي بكر بن المنكدر[١]، عن محمد بن المنكدر، عن جابر، عن النَّبيّ ﷺ ..... مثله.

تفرد به عبد الله بن إبراهيم الغفاري بهذين الإسنادين. وهو متروك.

٤١٥ - أخبرنا أبو نصر بن الشيرازي[٢]، أنبأ أبو القاسم بن قُمَيْرَة[٣]، أنبتنا شهدة[٤] قالت: أنبأنا طراد بن محمد[٥]، أنبأ أبو الحسين بن بشران[٦]، أنبأ الحسين بن صفوان[٧]، ثنا أبو بكر بن أبي الدنيا، ثنا محمد بن عبد الله الرُّزي[٨]، ثنا حماد بن واقد[٩] قال: سمعت إسرائيل بن يونس[١٠]، عن أبي إسحاق الهمداني[١١]، عن أبي الأحوص[١٢]، عن عبد الله بن مسعود، قال: قال رسول الله ﷺ: "سَلُوا اللَّهَ مِنْ فَضْلِهِ؛ فَإِنَّ اللَّهَ يُحِبُّ أَنْ يُسْأَلَ مِنْ فَضْلِهِ، وَأَفْضَلُ الْعِبَادَةِ انْتِظَارُ الْفَرَجِ"[١٣]. رواه التِّرمذي.

---

(١) عبد الله بن أبي بكر بن المنكدر لم أجد له ترجمة.

(٢) محمد بن هبة الله بن محمد الدمشقي، أبو نصر بن الشيرازي [سبقت ترجمته بحديث رقم (٢٢٨)].

(٣) يحيى بن نصر بن أبي القاسم بن قُمَيْرَة، أبو القاسم، قال ابن النجار: شيخ حسن، لا بأس به، سمع شهدة الكاتبة، وحدَّث عنه: ابن النجار وأبو نصر بن الشيرازي، مات سنة (٦٥٠هـ). السير (٢٣/٢٨٥ رقم الترجمة ١٩٢).

(٤) شهدة بنت أحمد بن الفرج بن عمر الدينوري، مسندة العراق، وانتهى إليها الإسناد في بغداد، سمعت من: أبي الفوارس طراد، وحدَّث عنها: أبو القاسم بن قُميرَة، ولها مشيخة، ماتت سنة (٥٧٤هـ). السير (٢٠/٥٤٢ رقم الترجمة ٣٤٤).

(٥) طراد بن محمد بن علي بن الحسين الزينبي، أبو الفوارس [سبقت ترجمته بحديث رقم (٢٨١)].

(٦) علي بن محمد بن عبد الله بن بشران الأموي، أبو الحسين، كان عدلًا وقورًا، صدوقًا ثبتًا، [سبقت ترجمته بحديث رقم (٢٨١)].

(٧) الحسين بن صفوان بن إسحاق البرذعي، أبو علي، صاحب ابن أبي الدنيا وراوي كتبه كان صدوقًا [سبقت ترجمته بحديث رقم (٢٨١)].

(٨) محمد بن عبد الله الرُزِّي، أبو جعفر البغدادي، ثقة يهم. م. التقريب (رقم الترجمة ٦٠٥٦).

(٩) حماد بن واقد العيشي، أبو عمر الصفّار البصري، ضعيف. ت. التقريب (رقم الترجمة ١٥٠٨).

(١٠) إسرائيل بن يونس بن أبي إسحاق السبيعي، ثقة تكلم فيه بلا حجة [سبقت ترجمته بحديث رقم (٢٨١)].

(١١) عمرو بن عبد الله بن عبيد الهمداني أبو إسحاق السبيعي الكوفي ثقة مكثر عابد، اختلط بآخرة [سبقت ترجمته بحديث رقم (٢٠٨)].

(١٢) عوف بن مالك بن نضلة الأشجعي أبو الأحوص، ثقة [سبقت ترجمته بحديث رقم (١)].

(١٣) رواه ابن أبي الدنيا في "القناعة والتعفف" (٧٩)، وله في " الفرج بعد الشدة " (٢)، كما أورده المصنف من طريقه.

ورواه الطبراني في "الدعاء" (٢٢)، وله في "الأوسط" (٥١٦٩)، وله في "الكبير" (١٠/١٠١) رقم (١٠٠٨٨)، قال: حدثنا محمد بن الحسين الأنماطي، ثنا محمد بن عبد الله الأرزي بنحوه.

ورواه الترمذي في "السنن" (٣٥٧١)، والبيهقي في "شعب الإيمان" (١٠٨٦) كلاهما من طريق بشر بن معاذ العقدي، قال: حدثنا حماد بن واقد به، وذكره ابن القيسراني في "أطراف الغرائب والأفراد" (٣٨٦٠). وسيأتي في حديث رقم (٥٧١).

=

وأخبرناه في الأول من كتاب القناعة عيسى، وابن عبد الدائم قالا: أنبأ الإربلي[١]، أنبتنا شهدة قالت: أنا أبو عبد الله بن طلحة[٢]، أنا محمود بن عمر العكبري[٣]، أنا علي بن أبي روح العكبري[٤]، ثنا ابن أبي الدنيا ... فذكره. وهو في الأول من الدعاء للطبراني.

٤١٦ - أخبرنا أحمد بن محمد بن معالي[٥]، وأبو بكر بن محمد قالا: أنا محمد بن إسماعيل، أنبتا فاطمة بنت سعد الخير، قالت: أنا زاهر بن طاهر، أنا أبو سعد الكَنْجروذي، أنا أبو عمرو بن حمدان، أنا أبو يعلى الموصلي، ثنا خلاد بن أسلم[٦]، ثنا عبد المجيد بن أبي روَّاد، ثنا ابن جريج، عن أبي الزبير[٧]، عن جابر قال: قال رسول الله ﷺ: "إنَّ أَحبُّ الطَّعَامِ إِلَى اللهِ مَا كَثُرتْ عَلَيْهِ الأَيْدِي "[٨].

٤١٧ - حديث ابن بريدة[٩]، عن أبيه رفعه: "إِنَّ اللَّهَ يُحِبُّ مِنْ أَصْحَابِي أَرْبَعَةً". رواه أحمد[١٠].

الحكم على الحديث: قال البيهقي: "هكذا روى حماد بن واقد هذا الحديث، وقد خولف في روايته، وحماد بن واقد هذا هو: الصفار ليس بالحافظ، وروى أبو نعيم، هذا الحديث عن إسرائيل، عن حكيم بن جبير، عن رجل عن النبي ﷺ مرسلًا وحديث أبي نعيم أشبه أن يكون أصح". وقال الألباني في "الضعيفة": ضعيف جدًا. (١/ ٧٠٥) برقم (٤٩٢).

[١] فخر الدين محمد بن إبراهيم بن مسلم الإربلي، الصوفي، أبو عبد الله مات سنة (٦٣٣هـ). السير (٢٢/ ٣٩٥ رقم الترجمة ٢٤٩).

[٢] الحسين بن أحمد بن طلحة أبو عبد الله النَّعالي، الحمامي الحافظ- يعني: يحفظ ثياب الحمّام وغلَّته-، قال الذهبي: هو صحيح السماع، خال من العلم والفهم، سمع من ابن العلاف، وشهدة، مات سنة (٤٩٣هـ). انظر: السير (١٩/ ١٠١ رقم الترجمة ٥٧).

[٣] محمود بن عمر بن جعفر العكبري، أبو سهل، قال الخطيب: "سمعت أحمد بن علي ذكره، فقال: كان عبدًا صالحًا، وليس هو في الحديث بذاك لأنه روى كتاب القناعة عن شيخ لم يسمعه منه، والشيخ هو علي بن الفرج بن أبي روح"، مات سنة (٤١٣هـ). تاريخ بغداد (١٥/ ١١٥ رقم الترجمة ٧٠٣٤).

[٤] علي بن الفرج بن علي بن أبي روح العكبري. لم أجد له ترجمة.

[٥] رجال الإسناد: أحمد بن محمد بن معالي الصالحي، وأبو بكر بن محمد بن الرضى المقدسي، وخطيب مردا محمد بن إسماعيل المقدسي، وفاطمة بنت سعد الخير الأنصاري، وزاهر بن طاهر الشِّحامي أبو القاسم، وأبو سعد محمد بن عبد الرحمن الكَنْجَروذي ، ومحمد بن أحمد بن حمدان أبو عمرو، وأحمد بن علي بن المثنى أبو يعلى الموصلي [جميعهم سبقت ترجمتهم بحديث رقم (٤٠)].

[٦] خلاد بن أسلم الصفار، أبو بكر البغدادي، أصله من مرو، ثقة. ت س. التقريب (رقم الترجمة ١٧٦٠).

[٧] محمد بن مسلم بن تدرس أبو الزبير المكي، صدوق إلا أنه يدلس [سبقت ترجمته بحديث رقم (٨٢)].

[٨] سبق تخريجه (٤٠٤).

[٩] عبد الله بن بريدة بن الحصيب، وأبوه بريدة [سبقت ترجمتهما بحديث رقم (١٧٨)].

[١٠] رواه أحمد في "المسند" (٢٢٩٦٨)، وفي "فضائل الصحابة" (١١٨١).

=

٤١٨- حديث يوسف بن عطية[١]، عن ثابت، عن أنس مرفوعًا: "الْخَلْقُ عِيَالُ اللَّهِ فَأَحَبُّهُمْ إِلَى اللَّهِ أَنْفَعُهُمْ لِعِيَالِهِ". رواه أبو يعلى الموصلي[٢].

/ ٤١٩- قال وكيع -في كتاب الزهد-: حدثنا أبو العُميس[٣]، عن عمرو بن مُرَّة[٤]، عن ابن سابط[٥] قال: قال عمر بن الخطاب: "لَيْسَ شَيْءٌ أَحَبَّ إِلَى اللَّهِ عَزَّ وَجَلَّ، وَلا أَعَمَّ نَفْعًا مِنْ حِلْمِ إِمَامٍ وَرِفْقِهِ، وَلَيْسَ شَيْءٌ أَبْغَضَ إِلَى اللَّهِ وَلا أَعَمَّ ضَرَرًا، مِنْ جَهْلِ إِمَامٍ وَخُرْقِهِ[٦]"[٧]. [٢٧٩/ب]

٤٢٠- قال عبد الله بن محمد بن عبد العزيز البغوي: حدثنا حسين بن محمد الذارع[٨]، ثنا عبد المؤمن بن عبّاد[٩]، ثنا يزيد بن مَعْن[١٠]، عن عبد الله بن شُرحبيل، عن زيد بن أبي أوفى[١١]: "أنَّ النَّبيّ ﷺ نَظَرَ إلى عبد الله بن عمر، فقال: "الحَمدُ لله الذي يَهدي مِنَ الضَّلالة، ويُلْبِسُ الضَّلالة عَلَى مَنْ يُحِبّ"[١٢].

الحكم على الحديث: ضعفه الألباني في "ضعيف الجامع الصغير" (ص٢٤٨) برقم (١٧٢٤).

(١) يوسف بن عطية بن ثابت الصفار البصري، أبو سهل، متروك. فق. التقريب (رقم الترجمة ٧٨٧٣).

(٢) كتب في الحاشية: يأتي، وقد ورد في حديث رقم (٥٢٦).

(٣) عتبة بن عبد الله بن عتبة بن عبد الله بن مسعود الهذلي، أبو العُميس، ثقة. ع. التقريب (رقم الترجمة ٤٤٣٢).

(٤) عمرو بن مرة بن عبد الله بن طارق بن الحارث الجملي المرادي، ثقة عابد [سبقت ترجمته بحديث رقم (٢٧٠)].

(٥) عبد الرحمن، ويقال: عبد الله بن سابط وهو الصحيح، ويقال غيره الجمحي المكي، ثقة كثير الإرسال.م٤. التقريب (رقم الترجمة ٣٨٦٧).

(٦) معنى (خُرْقه): قال ابن الأثير في "النهاية": الخُرق بالضم، الجهل والحمق، وَقَدْ خَرِقَ يَخْرَقُ خَرَقاً فهو أَخْرَقُ. (٢٦/٢).

(٧) رواه وكيع بن الجراح في "الزهد" (٤١٩) كما أورده المصنف عنه، ورواه بنحوه هناد بن السرى في "الزهد" (١١٦١) وَ (١١٦٢) أحدهما عن وكيع، عن إسماعيل بن أبي خالد، عن سلمة العبدي، عن عمر به.

الحكم على الحديث: وقال عبد الرحمن الفريوائي في تحقيقه "الزهد لوكيع": رجاله ثقات. (ص٧٢٧).

(٨) حسين بن محمد بن أيوب الذارع السعدي، أبو علي البصري، صدوق. ت س. التقريب (رقم الترجمة ١٣٤٤).

(٩) عبد المؤمن بن عباد العبدي، قال البخاري: لا يتابع على حديثه، وقال أبو حاتم: "ضعيف الحديث". التاريخ للبخاري (١١٧/٦ رقم الترجمة ١٨٨٨)، الجرح والتعديل (رقم الترجمة ٣٤٦).

(١٠) يزيد بن معن. وعبد الله بن شرحبيل. لم أجد لهما ترجمة.

(١١) زيد بن أبي أوفى الأسلمي، له صحبة، يعد في أهل المدينة، روى عنه: سعد بن شرحبيل. الاستيعاب (٥٣٦/٢ رقم الترجمة ٨٣٩).

(١٢) رواه البغوي في "معجم الصحابة" (١٤٣٦) كما أورده المصنف عنه، ورواه من طريقه مطولًا: ابن عدي في "الكامل" (١٦٢/٤).

=

٤٢١- قال سعيد الأموي: ثنا أبو عبيد[١] في حديث النَّبيِّ ﷺ: أنَّه قال: "إِنَّ اللَّه يُحِب النَّكَلَ عَلَى النَّكَلِ "[٢]، قيل: وَمَا النَّكَلَ عَلَى النَّكَلِ؟ قال: "القوِيُّ المُجَرِّب المُبْدِىء المُعيد، عَلَى الْفَرَسِ القَويّ المُبْدِىء المُعيد "[٣].

٤٢٢- وقال: حدثنا معاوية بن عمرو[٤] ثنا أبو إسحاق[٥]، عن الأوزاعي[٦]، عن رجل ذكره، أنَّ ابن رواحة[٧] قال: اجتمعنا فتذاكرنا ما كنَّا أشفينا عليه من الهلكة وما استنقذنا به من الإسلام فرقنا وبكينا، وقلنا: لو نعلم أيُّ الأعمال أحبّ إلى الله لتيمَّمْنَاها حتى تُهراق مُهَج أنفسنا ودمائنا، ثم تفرقنا فأرسل إلينا رسول الله يتفرد بنا رجلًا رجلًا لا يخلط بنا أحدًا حتى أخذ ذلك بنفسي وظننت أنَّه حدث

ورواه الطبراني في "الكبير" (٥/ ٢٢٠) رقم (٥١٤٦)، وابن أبي عاصم في "الآحاد والمثاني" (٢٧٠٧) بهذا الإسناد غير أن ابن شرحبيل رواه عن رجل من قريش، عن زيد .

الحكم على الحديث: أشار له البخاري في "التاريخ الكبير" وقال: لا يتابع عليه. (٣/ ٣٨٦)، وقال ابن عدي في "الكامل": فإنما تكلم البُخارِيّ في ذلك الإسناد الذي انتهى فيه إلى الصحابي أن ذلك الإسناد ليس بمحفوظ وفيه نظر، لا إنه يتكلم في الصحابة، فإن أَصْحَابَ رسول الله ﷺ لحق صحبتهم وتقادم قدمهم في الإسلام لكل واحد منهم في نفسه حق وحرمة للصحبة، فهم أجلّ من أن يتكلم أحد فيهم. (٤/ ١٦٣).

وقال الألباني في "الضعيفة": "إسناد ضعيف مظلم-إسناد الطبراني-، الرجل من قريش لم يسم، واللذان دونه لم يترجم لهما أحد"، ثم قال: "ولوائح الصنع والوضع لائحة على هذا الحديث. والله أعلم" (٣/ ٥٥٠) برقم (١٣٦٨).

[١] أبو عبيد لم أعرف من هو .

[٢] معنى (النَّكَل): قال ابن الأثير في "النهاية": النَّكَلُ بِالتَّحْرِيكِ: مِنَ التَّنْكِيلِ، وَهُوَ المَنْع والتَّنْحِيَةُ عمَّا يُرِيدُ. يُقَالُ: رجُلٌ نَكَلٌ ونِكْلٌ، كشَبَهٍ وشِبْه: أَيْ يُنَكَّلُ بِهِ أَعْدَاؤُهُ. وَقَدْ نَكَلَ عَنِ الأمْر يَنْكُلُ، ونَكِلَ يَنْكَلُ، إذا امْتَنع. وَمِنْهُ النُّكُولُ فِي الْيَمِينِ، وَهُوَ الإمْتناع مِنْهَا، وتَرْك الإقْدام عَلَيْهَا (٥/ ١١٦).

(المبدئ المعيد): قال أبو عبيد في "غريب الحديث": الَّذِي قد أبدأ فِي غَزْوَة وَأَعَاد، أَي غزا مرّة بعد مرّة وجرَّب الْأُمُور وأعاد فِيهَا وأبدأ. (٣/ ٤٤-٤٥)

[٣] كتاب المغازي مفقود، وذكره أبو عبيد القاسم بن سلام في "غريب الحديث" (٣/ ٤٤).

الحكم على الحديث: لم أجد للعلماء حكمًا عليه.

[٤] معاوية بن عمرو بن المهلب الازدي المَعِني، أبو عمرو البغدادي ويعرف بالكرماني، ثقة.ع. التقريب (رقم الترجمة ٦٧٦٨).

[٥] إبراهيم بن محمد بن الحارث بن أسماء الفزاري أبو إسحاق الكوفي، إمام ثقة حافظ [سبقت ترجمته بحديث رقم (٢٤٩)].

[٦] عبد الرحمن بن عمرو الأوزاعي، ثقة جليل فقيه [سبقت ترجمته بحديث رقم (٤)].

[٧] عبد الله بن رواحة بن ثعلبة الخزرجي الأنصاري، الشاعر، أحد السابقين شهد بدرًا. خ خد س ق. التقريب (رقم الترجمة ٣١٨).

فينا حَدَث، فقال: اجتمعتم فتذاكرتم ما كنتم أشْفيتم عنه من الهلكة في الجاهلية، وما استنقذكم الله به من الإسلام، فرققتم وبكيتم وقلتم: لو نعلم أيُّ الأعمال أحبُّ إلى الله لتيمَّمناها حتى تُهراق فيها مُهَج أنفسنا ودمائنا، وإنَّ الله عزوجل / ﴿يُحِبُّ ٱلَّذِينَ يُقَٰتِلُونَ فِي سَبِيلِهِۦ صَفّٗا كَأَنَّهُم بُنۡيَٰنٞ مَّرۡصُوصٞ ٤﴾ [سورة الصف:٤]، قال: فلما خرج (...) كان عليه زيد بن حارثة، وخرج ابن رواحة، وأولئك النَّفر في ذلك البعث [٢٨٠/أ]

.... الحديث[١].

٤٢٣- وقال الأموي[٢]: حدثني أبي، حدثني رجل، عن عبادة بن نُسَيّ-[٣]، عن عبد الرحمن بن غُنْم[٤] قال: ثنا معاذ بن جبل قال: لما بعثني رسول الله إلى اليمن قال: "إني قد عرفت ما لقيتَ في أمر الله، وفي سبيل الله ..... الحديث.

وفيه: "وقد طُيِّبَتْ لَكَ الْهَدِيَّةُ فَما أُهْدِيَ لَكَ مِنْ شَيْءٍ تُكْرَمُ بِهِ فَهُوَ لَكَ هَنِيئًا، إِذَا قَدِمْتَ عَلَيْهِمْ فَعَلِّمْهُمْ كِتَابَ اللَّهِ وَأَحْسِن أدبهُمْ وعلمهم الأَخْلاقِ الصَّالِحَةِ وَأَنْزِلِ النَّاسَ مَنَازِلَهُمْ مِنَ الْخَيْرِ وَالشَّرِّ، وذكر النَّاس بالله واليوم الآخر، وَأَتْبِعِ الْمَوْعِظَةَ الْمَوْعِظَةُ فَإِنَّهُ أَقْوَى لَهُمْ عَلَى الْعَمَلِ بِمَا يُحِبُّ اللَّهُ وَبُثَّ فِي النَّاسِ الْمُعَلِّمِينَ وَاحْذَرِ اللَّهَ الَّذِي إِلَيْهِ تُرْجَعُ، ولا تَخَفْ فِي اللهِ لَومَة لائم.

قال معاذ: فقلت يَا رَسُولُ اللَّه أَرَأَيْتَ مَا سُئِلْتُ عَنْهُ أَوْ اخْتُصِمَ إِلَيَّ فِيهِ مِمَّا لَيس فِي كِتَابِ اللَّهِ وَما لم أَسْمَعْهُ مِنْه قَالَ: "اجْتَهِدْ، فإن الله إن علم منك الصدق وفقك للحق، ولا تقصير إلا بما تعلم، فإن أشكل عليك أمرٌ فقِفْ عليه[٥] حتى تبيّنه، أو تكتب إليّ فيه[٦].

---

[١] رواه الأموي في المغازي، والكتاب مفقود

[٢] يحيى بن سعيد بن أبان القرشي الأموي، أبو أيوب، صدوق يغرب، ووالده: سعيد بن أبان ثقة [سبقت ترجمتها بحديث رقم (٢١٤)].

[٣] عبادة بن نُسَي الكندي، أبو عمر الشامي، قاضي طبرية، ثقة فاضل.٤. التقريب (رقم الترجمة ٣١٦٠).

[٤] عبد الرحمن بن غنم الأشعري الشامي، مختلف في صحبته [سبقت ترجمته بحديث رقم (٢٨٢)].

[٥] وكتب المؤلف أيضًا: فقفعه عليّ.

[٦] رواه ابن ماجه في "السنن" (٥٥) بلفظ: " مُعَاذُ بْنُ جَبَلٍ، قَالَ: لَمَّا بَعَثَنِي رَسُولُ اللَّهِ ﷺ إِلَى الْيَمَنِ قَالَ:"لَا تَقْضِيَنَّ وَلَا تَفْصِلَنَّ إِلَّا بِمَا تَعْلَمُ، وإِنْ أَشْكَلَ عَلَيْكَ أَمْرٌ فَقِفْ حَتَّى تَبَيَّنَهُ أَوْ تَكْتُبَ إِلَيَّ فِيهِ ".

ورواه الطبري في "تهذيب الآثار مسند علي" (٣٥٢)، وأبو نعيم الأصبهاني في "معرفة الصحابة" (٤٧٩٢)، والجرجاني في "تاريخه" (ص٢٤٧)، ومن طريقه ابن عساكر في "تاريخ دمشق" (٥٨/ ٤٠٩)، من طريق سيف بن عمر صاحب الفتوح، وكتاب الأموي مفقود.

=

وهذا الحديث رواه ابن ماجه من حديث محمد بن سعيد بن حسان[١]، عن عبادة بعضه.

٤٢٤- أخبرنا ابن الشِّيرازي[٢]، أنبأنا السَّهْرَوردي، أنا ابن الشِّبلي، أنا طراد، أنا ابن رَزْقُوَيه، أنا ابن علي بن حرب[٣]، أنا علي بن حرب[٤]، ثنا سفيان[٥]، عن عاصم بن بهدلة، عن زرّ[٦]، عن علي قال: "[مِنْ] أَحَبُّ الْكَلامِ إِلَى اللَّهِ أَنْ يَقُولَ الْعَبْدُ وَهُوَ سَاجِدٌ: رَبِّ إِنِّي ظَلَمْتُ نَفْسِي فَاغْفِرْ لِي فَإِنَّهُ لا يَغْفِرُ الذُّنُوبَ إِلا أَنْتَ".

رواه الطبراني في كتاب الدعاء، عن علي بن عبد العزيز[٧]، عن أبي نعيم[٨]، عن سفيان[٩].

الحكم على الحديث: قَالَ الطبري: هذا عندنا خبر غير جائز الاحتجاج بمثله في الدين، لوهاء سنده، وضعف كثير من نقلته، غير أن ذلك، وإن كان كذلك، فإن له عندنا لو كان صحيحًا سنده، عدولًا نقلته مخرجًا في الصحة، وهو أن يكون ﷺ جعل ما أهدي له من هدية في عمله له، مكان ما كان يستحقه من الرزق على عمله. اهـ. (٢١٦/٣).

[١] محمد بن سعيد بن حسان بن قيس الأسدي الدمشقي المصلوب، قيل أنهم قلبوا اسمه على مائة وجه ليخفى، كذبوه، وقال أحمد بن صالح: وضع أربعة آلاف حديث، وقال أحمد: قتله المنصور على الزندقة وصلبه. ت ق. انظر: التقريب (٥٩٠٧).

[٢] رجال الإسناد: محمد بن هبة الله بن محمد أبو نصر بن الشيرازي، وعمر بن محمد بن محمد بن عبد الله السهروردي، وهبة الله بن أحمد بن محمد بن الشِّبلي، أبو المظفّر القصَّار، وطراد بن محمد الزينبي [جميعهم سبقت ترجمتهم بحديث رقم (٢٨١)].

[٣] محمد بن يحيى بن عمر بن علي بن حرب الطائي، أبو جعفر الموصلي، الشيخ الصدوق، وهو حفيد علي بن حرب، حدَّث عنه: ابن مندة وأبو الحسن بن رَزْقُويَه، قال العبدوي: لا أعلمه إلا ثقة، مات سنة (٣٤٠هـ). السير (٣٥٧/١٥ رقم الترجمة ١٨١).

[٤] علي بن حرب بن محمد بن علي الطائي، صدوق فاضل. [سبقت ترجمته بحديث رقم (٣٣١)].

[٥] سفيان بن عيينة بن ميمون الهلالي، ثقة حافظ فقيه، إلا أنه تغير حفظه بآخرة، وربما دلس عن الثقات [سبقت ترجمته بحديث رقم (١٥)].

[٦] زر بن حبيش بن حباشة الأسدي الكوفي، ثقة جليل [سبقت ترجمته بحديث رقم (٨)].

[٧] علي بن عبد العزيز بن المرزبان، أبو الحسن البغوي، الحافظ الصدوق، نزيل مكة، جمع وصنف (المسند الكبير)، وأخذ القراءات عن أبي عبيد، وغيره، وكان حسن الحديث، وثقه الدارقطني، مات سنة (٢٨٦هـ). انظر: السير (٣٤٨/١٣ رقم الترجمة ١٦٤).

[٨] الفضل بن دكين: عمرو بن حماد بن زهير الكوفي التيمي أبو نعيم المُلائي، مشهور بكنيته، ثقة ثبت. ع. التقريب (رقم الترجمة ٥٤٠١).

[٩] رواه الطبراني في "الدعاء" (٦٠٨) كما أورده المصنف عنه، والنسائي في "جزء فيه مجلسان من إملائه" (١) من طريق عبد الرحمن، عن سفيان به .

الحكم على الحديث: لم أجد للعلماء حكمًا عليه.

/ ٤٢٥- روى الترمذي، وأبو حاتم بن حبان -في صحيحه-: لخارجة بن عبد الله بن سليمان بن [٢٨٠/ب] زيد بن ثابت[١]، عن نافع، عن ابن عمر، قال رسول الله ﷺ: "اللَّهُمَّ أَعِزَّ الدين بِأَحَبِّ هَذَيْنِ الرَّجُلَيْنِ إِلَيْكَ: بِأَبِي جَهْل بن هشام أَوْ عُمَرَ بْنِ الْخَطَّاب، فكَانَ أَحَبَّهُمَا إِلَيْهِ عُمَرُ بْنِ الْخَطَّاب"[٢].

قال الترمذي: حديثٌ حسنٌ صحيحٌ غريب[٣].

٤٢٦- قال أبو بكر بن أبي الدنيا _في كتاب الرِّضا عن الله بقضائه_: حدثنا داود بن رشيد[٤]، ثنا الوليد بن مسلم[٥]، عن سعيد بن عبد العزيز[٦]، عن إسماعيل بن عبيد الله[٧]، عن أبي مسلم[٨] أنَّه دخل على أبي الدَّرداء في اليوم الذي قُبض فيه، وكان عندهم في العزِّ كأنفسهم، فجعل أبو مسلم يكبِّر، فقال أبو الدَّرداء: "أَجَلْ فَهَكَذَا فَقُولُوا فَإِنَّ اللَّهَ إِذَا قَضَى بِقَضَاءٍ أَحَبَّ أَنْ يُرْضَى بِهِ"[٩].

٤٢٧- وقال: حدثنا العبّاس بن يزيد[١٠]، ثنا يعلى بن عبد الرحمن العنبري[١١]، ثنا سيَّار بن سلامة[١٢] قال:

---

(١) خارجة بن عبد الله بن سليمان بن زيد بن ثابت الأنصاري، أبو زيد المدني، صدوق له أوهام. ت س. التقريب (رقم الترجمة ١٦١١).

(٢) رواه الترمذي في "السنن" (٣٦٨١)، وابن حبان (٦٨٨١).

الحكم على الحديث: قال الألباني في "التعليقات الحسان": "حسن صحيح". (٢٩/١٠).

(٣) ذكره الترمذي في "السنن" عقب حديث (٣٦٨١).

(٤) داود بن رشيد الهاشمي، مولاهم أبو الفضل الخوارزمي، ثقة [سبقت ترجمته بحديث رقم (٨٣)].

(٥) الوليد بن مسلم القرشي مولاهم أبو العباس الدمشقي، ثقة لكنه كثير التدليس [سبقت ترجمته بحديث رقم (٤٠)].

(٦) سعيد بن عبد العزيز التنوخي الدمشقي، ثقة إمام، لكنه اختلط في آخر أمره.بخ م ٤. التقريب (رقم الترجمة ٢٣٥٨).

(٧) إسماعيل بن عبيد الله بن أبي المهاجر المخزومي، مولاهم الدمشقي، أبو عبد الحميد، ثقة. خ م د س ق. التقريب (رقم الترجمة ٤٦٦).

(٨) قيس بن الحارث الكندي الحمصي، ثقة. دس. التقريب (رقم الترجمة ٥٥٦٥).

(٩) رواه ابن أبي الدنيا في "الرضا عن الله بقضائه" (٦)، وله في "المحتضرين" (١٢٥) كما أورده المصنف عنه.

الحكم على الحديث: قال ضياء الحسن السلفي في "تحقيقه الرضا عن الله": رجاله موثقون. (ص٤٧).

(١٠) العباس بن يزيد بن أبي حبيب، أبو الفضل البحراني، ولي قضاء همذان مدّة، وكان ثقة حافظًا، روى عنه: ابن ماجه وابن أبي حاتم، وقال عنه: ومحله عندنا الصدق، مات سنة (٢٥٨هـ). الجرح والتعديل (٢١٧/٦ رقم الترجمة ١١٩٣)، تاريخ الإسلام (١٠٠/٦ رقم الترجمة ٢٧٢).

(١١) يعلى بن عبد الرحمن بن هرمز المديني العنبري، سمع عبد الله بن عباد الرُّقي، روى عنه: عبد الرحمن بن حرملة، قال البخاري: يعدُّ من أهل المدينة. التاريخ للبخاري (٤١٦/٨ رقم الترجمة ٣٥٤٥)، الجرح والتعديل (٣٠٢/٩ رقم الترجمة ١٢٩٨)

(١٢) سيار بن سلامة الرياحي، أبو المنهال البصري، ثقة. ع. التقريب (رقم الترجمة ٢٧١٥).

دخلت على أبي العالية[(١)] في مرضه الذي مات فيه، فقال: "إِنَّ أَحَبَّهُ إِلَيَّ أَحَبُّهُ إِلَى اللَّهِ عَزَّ وَجَلَّ "[(٢)].

٤٢٨- وقال: حدثنا أبو سعيد المديني[(٣)]، ثنا إسماعيل بن أبي أويس[(٤)] قال: حدثني مالك أنَّه بلغه أنّ أبا الدرداء دخل على رجلٍ وهو يموت، وهو يحمدُ الله، فقال أبو الدرداء: "أَصَبْتَ إِنَّ اللَّهَ إِذَا قَضَى قَضَاءً أَحَبَّ أَنْ يُرْضَى بِهِ"[(٥)].

٤٢٩- وقال: حدثني حمزة -هو ابن العباس-[(٦)]، قال: أنا عَبدان[(٧)]، ثنا عبد الله[(٨)]، أنا جرير بن حازم[(٩)]، قال: سمعت حميد بن هلال[(١٠)] يحدِّث، قال: حدَّثني مطرِّف[(١١)] قال: أتيت عِمران بن حصين[(١٢)] يومًا فقلتُ له: "وَاللَّهِ إِنِّي لَأَدَعُ إِتْيَانَكَ لِمَا أَرَاكَ فِيهِ / وَلِمَا أَرَاكَ تَلْقَى، قال: "فَلَا تَفْعَلْ فَوَاللَّهِ [٢٨١/أ] إِنَّ أَحَبَّهُ إِلَيَّ أَحَبُّهُ إِلَى اللَّهِ"، قال جريرٌ: وَكَانَ سَقَى بَطْنُهُ فَمَكَثَ ثَلَاثِينَ سَنَةً عَلَى سَرِيرٍ مَثْقُوبٍ[(١٣)].

---

(١) رفيع بن مهران، أبو العالية الرياحي البصري، ثقة كثير الإرسال. ع. التقريب (رقم الترجمة ١٩٥٣).

(٢) رواه ابن أبي الدنيا في "الرضا عن الله بقضائه" (٣٩)، وله في "المحتضرين" (٣٠٨)، وله في "المرض والكفارات" (٢٠٦) كما أورده المصنف عنه، وذكره ابن الجوزي في "صفوة الصفوة" (١٢٥/٢) من طريق سيار بن سلامة به.

الحكم على الحديث: قال ضياء الحسن السلفي في "تحقيقه الرضا عن الله": إسناده حسن. (ص٧٠).

(٣) عبد الله بن شبيب الربعي، أبو سعيد المدني، كان غير ثقة، مات سنة (٢٥١-٢٦٠هـ) تاريخ الإسلام (١٠٣/٦رقم الترجمة ٢٨٤).

(٤) إسماعيل بن عبد الله بن عبد الله بن أويس، أبو عبد الله، صدوق أخطأ في أحاديث من حفظه. التقريب (رقم الترجمة ٤٦٠).

(٥) رواه ابن أبي الدنيا في "الرضا عن الله بقضائه" (٤٧)، كما أورده المصنف من طريقه، وفي (٦) من طريق أبي مسلم، عن أبي الدرداء.

الحكم على الحديث: قال ضياء الحسن السلفي في "تحقيقه الرضا عن الله": إسناده ضعيف جدًا. (ص٧٥).

(٦) حمزة بن العباس، أبو علي المروزي، قدم بغداد وحدّث بها عن عبدان بن عثمان، وكان ثقة، روى عنه: أبو بكر بن أبي الدنيا، مات سنة (٢٦٠هـ). تاريخ بغداد (١٧٦/٨ رقم الترجمة ٤٣٠٠).

(٧) عبدان، هو عبد الله بن عثمان بن جبلة بن أبي رواد، أبو عبد الرحمن المروزي، ثقة حافظ. خ م د ت س. التقريب (رقم الترجمة ٣٤٦٥).

(٨) هو عبد الله بن المبارك.

(٩) جرير بن حازم بن زيد بن عبد الله الأزدي، ثقة لكن في حديثه عن قتادة ضعف، وله أوهام. [سبقت ترجمته بحديث رقم (٢٩٣)].

(١٠) حميد بن هلال العدوي، أبو نصر البصري، ثقة عالم، توقف فيه ابن سيرين لدخوله في عمل السلطان. ع. التقريب (رقم الترجمة ١٥٦٣).

(١١) مطرف بن عبد الله بن الشِّخِّيْر العامري الحَرَشي، أبو عبد الله البصري، ثقة عابد فاضل. ع. التقريب (رقم الترجمة ٦٧٠٦).

(١٢) عمران بن حصين بن عبيد بن خلف الخزاعي، أبو نجيد، صحابي [سبقت ترجمته بحديث رقم (١٤٠)].

(١٣) رواه ابن أبي الدنيا في "الرضا عن الله بقضائه" (٦٠)، كما أورده المصنف من طريقه، ورواه ابن المبارك في "الزهد" (٤٦١)، وأخرجه ابن سعد في "الطبقات" (٧/٧) من طريق وهب بن جرير، عن أبيه، عن حميد.

=

٤٣٠- وقال: حدثنا أحمد بن إبراهيم[١]، ثنا إسماعيل بن إبراهيم[٢]، عن يونس[٣]، عن الحسن قال: اشتكى عمران بن حصين فدخل عليه جارٌ له فاسْتَبْطَأَه في العيادةِ فقال له: يَا أَبَا نُجَيْدٍ إِنَّ بَعْضَ مَا يَمْنَعُنِي عَنْ عِيَادَتِكَ مَا أَرَى بِكَ مِنَ الْجَهْدِ، قال: "فَلَا تَفْعَلْ، فَإِنَّ أَحَبَّ ذاك إِلَيَّ أَحَبُّهُ إِلَى اللَّهِ، وَلَا تَبْتَئِسْ لِي بِمَا تَرَى، أَرَأَيْتَ إِذَا كَانَ مَا تَرَى مُجَازَاةً بِذُنُوبٍ قَدْ مَضَتْ وَأَنَا أَرْجُو عَفْوَ اللَّهِ عَلَى مَا بَقِيَ فَإِنَّهُ قَالَ: ﴿وَمَآ أَصَٰبَكُم مِّن مُّصِيبَةٍ فَبِمَا كَسَبَتْ أَيْدِيكُمْ وَيَعْفُواْ عَن كَثِيرٍ ۝٣٠﴾ [سورة الشورى:٣٠].[٤]

٤٣١- وقال: حدثنا أحمد بن إبراهيم العبدي، ثنا يعلى بن الحارث المحاربي[٥]، ثنا أبي[٦]، عن سليمان بن حبيب[٧] قال: لمّا مات عبد الملك بن عمر بن عبد العزيز[٨] دخل عليه هشام بن الغاز[٩] فعزَّاه، فقال عُمر[١٠]: "وَأَنَا أَعُوذُ بِاللَّهِ أَنْ يَكُونَ لِي مَحَبَّةٌ فِي شَيْءٍ مِنَ الْأُمُورِ تُخَالِفُ مَحَبَّةَ اللَّهِ، فَإِنَّ ذَلِكَ لَا يَصْلُحُ لِي فِي بَلَائِهِ عِنْدِي وَإِحْسَانِهِ إِلَيَّ"[١١].

الحكم على الحديث: قال ضياء الحسن السلفي في "تحقيقه الرضا عن الله": رجاله موثقون. (ص٨٦).

[١] أحمد بن إبراهيم بن كثير بن زيد الدورقي النُكري البغدادي، ثقة حافظ. م د ت ق. التقريب (رقم الترجمة ٣).

[٢] إسماعيل بن إبراهيم بن علية [سبقت ترجمته بحديث رقم (١١٩)].

[٣] يونس بن عبيد بن دينار العبدي، ثقة ثبت فاضل ورع. [سبقت ترجمته بحديث رقم (٥٠)].

[٤] رواه ابن أبي الدنيا في "الرضا عن الله بقضائه" (٦١) كما أورده المصنف عنه، ورواه الحاكم في "المستدرك" (٣٦٦٥)، من طريق منصور بن زاذان، والبيهقي بنحوه في "شعب الإيمان" (٩٥٠٠) من طريق ابن المبارك، كلاهما عن الحسن البصري.

الحكم على الحديث: قال الحاكم: هذا حديث صحيح الإسناد ولم يخرِّجاه، ووافقه الذهبي، وقال ضياء الحسن السلفي في تحقيقه "الرضا عن الله": رجاله ثقات. (ص٨٧).

[٥] يعلى بن الحارث بن حرب المحاربي الكوفي، ثقة. خ م د س ق. التقريب (رقم الترجمة ٧٨٤٠). [وقد روى عن سليمان مباشرة دون أبيه].

[٦] الحارث بن حرب المحاربي الكوفي. لم أجد له ترجمة.

[٧] سليمان بن حبيب المحاربي، أبو أيوب الداراني القاضي بدمشق، ثقة. خ د ق. التقريب (رقم الترجمة ٢٥٤٤).

[٨] عبد الملك بن عمر بن عبد العزيز بن مروان الأموي، كان رجلًا صالحًا يعين أباه على رد المظالم، ويحثه على ذلك، ومات في حياة أبيه. انظر: تاريخ دمشق (٣٨/٣٧ رقم الترجمة ٤٢٤٤).

[٩] هشام بن الغاز بن ربيعة الجُرَشي الدمشقي، نزيل بغداد، ثقة. خت ٤. التقريب (رقم الترجمة ٧٣٠٥).

[١٠] عمر بن عبد العزيز بن مروان بن الحكم الأموي [سبقت ترجمته بحديث رقم (٤٨)].

[١١] رواه ابن أبي الدنيا في "الرضا عن الله بقضائه" (٨٢) كما أورده المصنف عنه، ورواه أبو نعيم في "الحلية" (٣٠٦/٥) من طريق الحسن بن عبد العزيز قال: كتب إلينا ضمرة، عن رجاء بن أبي سلمة بمعناه.

=

٤٣٢- عن زيد بن أبي أوفى، عن رسول الله ﷺ في الحديث الطويل في قصة المؤاخاة والاصطفاء حيث آخى بين أصحابه، وفيه: أنه قَالَ: "ادْنُ يَا عُمَرُ"، فَدَنَا مِنْهُ، فقال: "لَقَدْ كُنْتَ شَدِيدَ الشَّغْبِ عَلَيْنَا أَبَا حَفْصٍ، فَدَعَوْتُ اللَّهَ أَنْ يُعِزَّ الإِسْلامَ بِكَ، أَوْ بِأَبِي جَهْلِ بْنِ هِشَامٍ، فَفَعَلَ اللَّهُ ذَلِكَ بك، وَكُنْتَ أَحَبَّهُم إِلَى اللَّهِ ..." الحديث. رواه البغوي في معجمه، والطبراني[(١)].

/ ٤٣٣- أخبرنا ابن أبي الهيجا[(٢)]، وعمّ أبي قالا: أنا محمد بن إسماعيل، أنا يحيى بن محمود[(٣)]، أنا أبو عدنان[(٤)]، وفاطمة، قالا: أنا ابن ريذة، أنا الطبراني، ثنا محمد بن نوح بن حرب العسكريّ[(٥)]، ثنا يعقوب بن إسحاق القطّان الرّازي[(٦)]، ثنا إسحاق بن سُليمان[(٧)]، عن أخيه طلحة بن سليمان[(٨)]، عن الفُضيل بن غَزوان، عن زُبيد اليامي[(٩)]، عن مجاهد، عن ابن عمر، عن معاذ بن جبل أنَّه سمع النَّبيّ ﷺ يقول: "يَسِيرُ الرِّيَاءِ شِرْكٌ، إِنَّ اللَّهَ عزوجل يُحِبُّ الأَتْقِيَاءَ الأَخْفِيَاءَ الأَبْرِيَاءَ، الَّذِينَ إِذَا غَابُوا لَمْ يُفْتَقَدُوا، وَإِذَا حَضَرُوا لَمْ يُعْرَفُوا، قُلُوبُهُمْ مَصَابِيحُ الْهُدَى، يَخْرُجُونَ مِنْ كُلِّ فتنة سودا مُظْلِمَةٍ"[(١٠)]. [٢٨١/ب]

الحكم على الحديث: قال ضياء الحسن السلفي في "تحقيق الرضا عن الله": إسناده فيه من لم أعرفه وبقية رجاله ثقات. (ص١٠٢).

(١) رواه البغوي في "المعجم" (٢/٥٢٨-٥٢٩)، والطبراني في "الكبير" (٥/٢٢٠) رقم (٥١٤٦). وقد سبق تخريجه في (٤٢٥).

(٢) محمد بن أحمد بن أبي الهيجاء الصالحي، ومحمد بن عبد الله بن أحمد السعدي المقدسي الصالحي [سبقت ترجمتها بحديث رقم (٢٨٣)].

(٣) رجال الإسناد: يحى بن محمود بن سعد الثقفي، وفاطمة بنت عبد الله بن أحمد الجوزدانية ، ومحمد بن عبد الله بن أحمد بن ريذة، وأبو القاسم سليمان بن أحمد الطبراني [سبقت ترجمتهم بحديث رقم (١١٩)].

(٤) محمد بن أحمد بن المطهّر بن أبي نِزَار، أبو عدنان، سمع من أبي بكر بن ريذة ومن جده المطهّر، وحدَّث عنه يحيى بن محمود الثقفي، قال السمعاني: هو شيخ سديدٌ صالح، مات سنة (٥١٦هـ). السير (١٩/٤٥٧ رقم الترجمة ٢٦٥).

(٥) محمد بن نوح بن حرب العسكري، حدث عن يعقوب القطان ويحيى بن غيلان، وعنه الطبراني، وعبد الصمد الطستي، أخرج له الضياء، ووثقه الألباني، وقال مرّة: لم أجد له ترجمة. انظر: إرشاد القاصي إلى تراجم الطبراني (رقم الترجمة ١٠٢٥).

(٦) يعقوب بن إسحاق القطان الرازي: لم أجد له ترجمة.

(٧) إسحاق بن سليمان الرازي أبو يحيى، كوفي الأصل، ثقة فاضل [سبقت ترجمته بحديث رقم (٢٢)].

(٨) طلحة بن سليمان السمان: لم أجد له ترجمة.

(٩) زبيد بن الحارث بن عبد الكريم بن عمرو بن كعب اليامي، أبو عبد الرحمن الكوفي، ثقة ثبت عابد.ع. التقريب (رقم الترجمة ١٩٨٩).

(١٠) رواه الطبراني في "الصغير" (٨٩٢)، وله في "الأوسط" (٧١١٢) كما أورده المصنف من طريقه. وقد تقد في رقم (٢٧٧).

الحكم على الحديث: قال الألباني في "الضعيفة": إسناده ضعيف. (٤/٣٣١) رقم (١٨٥٠)، وله طرق أخرى برقم (٢٩٧٥).

لم يروه عن زبيد إلا الفيّاض، ولا عنه إلا طلحة، تفرد به إسحاق بن سليمان[١].

وروي من حديث زيد بن أسلم[٢]، عن أبيه[٣]، أنَّ عمر خرج إلى الشام فوجد معاذًا يبكي، فقال: ما يبكيك؟ فقال: حديث سمعته من رسول الله ...... فذكره[٤].

وهو في الخامس من فوائد عبد الرحمن بن عمر الدمشقي[٥]، وقد تقدم[٦].

٤٣٤- عن رفاعة[٧] قال: صَلَّيْتُ خَلْفَ رسول الله ﷺ فَعَطَسْتُ فَقُلْتُ: الْحَمْدُ لِلَّهِ حَمْدًا كَثِيرًا طَيِّبًا مُبَارَكًا فِيهِ مُبَارَكًا عَلَيْهِ كَمَا يُحِبُّ رَبُّنَا وَيَرْضَى، فَلَمَّا صَلَّى رَسُولُ اللَّهِ ﷺ انْصَرَفَ، فَقَالَ: مَنْ الْمُتَكَلِّمُ فِي الصَّلَاةِ ؟ فَلَمْ يتكلّم أَحَدٌ ، ثُمَّ قَالَهَا الثَّانِيَةَ: مَنْ الْمُتَكَلِّمُ فِي الصَّلَاةِ؟ فَلَمْ يتكلّم أَحَدٌ، ثُمَّ قَالَهَا الثَّالثة: مَنْ الْمُتَكَلِّمُ فِي الصَّلَاةِ؟ فَقَالَ رِفَاعَةُ بن رَافِعِ بن عَفْرَاءَ: أَنَا يَا رَسُولَ اللَّهِ، قَالَ: " كَيْفَ قُلْتَ؟" قَالَ: قُلْتُ: الْحَمْدُ لِلَّهِ حَمْدًا كَثِيرًا طَيِّبًا مُبَارَكًا فِيهِ مُبَارَكًا عَلَيْهِ كَمَا يُحِبُّ رَبُّنَا وَيَرْضَى، فقال النَّبِيُّ ﷺ : وَالَّذِي نَفْسِي بِيَدِهِ لَقَدْ ابْتَدَرَهَا بِضْعَةٌ وَثَلَاثُونَ مَلَكًا أَيُّهُمْ يَصْعَدُ بِهَا". قال الترمذي: حديثٌ حسن[٨].

/ ٤٣٥- عن الزهري، عن أبي سلمة، عن أبي هريرة، قال: قال رسول الله ﷺ : "قَالَ اللَّهُ عَزَّ وَجَلَّ: "أَحَبُّ عِبَادِي إِلَيَّ أَعْجَلُهُمْ فِطْرًا "[٩].[١٠] قال الترمذي: حديثٌ حسن غريب [١]. [٢٨٢/أ]

---

[١] ذكره الطبراني في "الصغير" عقب ذكره لحديث (٨٩٢).

[٢] ثابت بن أسلم البُناني، أبو محمد البصري، ثقة عابد [سبقت ترجمته بحديث رقم (٤٩)].

[٣] أسلم البُناني لم أجد له ترجمة.

[٤] رواه الحاكم في "المستدرك" (٧٩٣٣) .

[٥] عبد الرحمن بن عمر بن نصر الشيباني الدمشقي، اتهم في لقاء أبي إسحاق، وكان يتهم بالاعتزال [سبقت ترجمته بحديث رقم (٣٩٩)].

[٦] سبق تخريجه في حديث رقم (٢٧٧).

[٧] رفاعة بن رافع بن مالك بن العجلان، أبو معاذ الأنصاري، صحابي، من أهل بدر. خ ٤. التقريب (رقم الترجمة ١٩٤٦).

[٨] رواه الترمذي في "السنن" (٤٠٤)، والنسائي في "السنن" (٩٣١)، وقد سبق تخريجه في حديث رقم (٢٤٧) وَ (٢٥٦).

[٩] رواه الترمذي (٧٠٠)، وأحمد (٧٢٤١)، وابن خزيمة (٢٠٦٢)، وابن حبان (٣٥٠٧) وَ(٣٥٠٨)، والبغوي (١٧٣٣) من طريق الوليد ابن مسلم، عن الأوزاعي، عن قرة، عن الزهري بهذا الإسناد.

وأخرجه الترمذي (٧٠١)، والبيهقي في "الكبرى" (٨١٢٠) من طريق أبي المغيرة عبد القدوس الخولاني، والبغوي (١٧٣٢) من طريق الوليد بن مزيد، كلاهما عن الأوزاعي، به.

[١٠] كتب المؤلف في الحاشية: مكرر

٤٣٦- قال الحارث بن أبي أسامة _في الجزء الحادي عشر ومئة_: حدثنا عبيد الله بن محمد[٢]، عن إسماعيل بن عمرو البجلي[٣]، عن مندل بن علي، عن جعفر بن محمد[٤]، عن أبيه أنَّ رسول الله قال لعلي: "كُنْ غَيُورًا فَإِنَ اللَّهَ يُحِبُّ الْغَيُورَ، وَكُنْ شُجَاعًا فَإِنَّ اللَّهَ تَعَالَى يُحِبُّ الشُّجَاعَ، كُنْ سَخِيًّا فَإِنَّ اللَّهَ يُحِبُّ السَّخَاءَ، وَإِنِ امْرُؤٌ سَأَلَكَ حَاجَةً فَاقْضِهَا، فَإِنْ لَمْ يَكُنْ لَهَا أَهْلًا فَكُنْ أَنْتَ لَهَا أَهْلًا"[٥].

٤٣٧- قال إسحاق بن راهويه: أنبأ المقرئ[٦]، ثنا نوح بن جَعونة الخراساني[٧]، عن مقاتل بن حيّان[٨]، عن عطاء[٩]، عن ابن عباس قال: خرج رسول الله ﷺ المسجد وهو يقول بيده هكذا، قال: ونكس المقرئ يده هكذا جعل باطن كفه الأرض، وهو يقول: "مَنْ أَنْظَرَ مُعْسِرًا، أَوْ وَضَعَ عَنهُ، وَقَاهُ اللَّهُ فَيْحِ جَهَنَّم، أَلَا إِنَّ عَمَلَ الْآخرَةِ حَزْنٌ بِرَبْوَةٍ ثَلَاثًا، وإِنَّ عَمَلَ النَّارِ سَهْلٌ بِسَهْوَةٍ[١٠] وَالسَّعِيدُ مَنْ وُقِيَ فِي الْفِتَنَة، وَمَا مِنْ جَرْعَةٍ أَحَبُّ إِلَى اللهِ مِنْ جَرْعَةِ غَيْظٍ يَكْظِمُهَا عَبْدٌ لله عزَّوجل، ومَا كَظَمَهَا عَبْدٌ لِلَّهِ إِلَّا مَلَأَ اللَّهُ جَوْفَهُ إِيمَانًا"[١١].

---

[١] الترمذي في "السنن" عقب ذكره لحديث (٧٠١).

[٢] عبيد الله بن محمد بن حفص البصري، شيخ روى عنه عبدان الأهوازي. تمييز. التقريب (رقم الترجمة ٤٣٣٥).

[٣] إسماعيل بن عمرو بن نجيح البجلي الكوفي، شيخ أصبهان، ضعَّفه الدارقطني، مات سنة (٢٢٧هـ). السير (١٠/٤٣٥ رقم الترجمة ١٣٦).

[٤] جعفر بن محمد بن علي بن الحسين بن علي بن أبي طالب، المعروف بالصادق، صدوق فقيه إمام. بخ م٤. التقريب (رقم الترجمة ٩٥٠).

[٥] لم أجد رواية الحارث بن أبي أسامة، ورواه ابن أبي الدنيا في "اصطناع المعروف" (١٠١)، وله في "قضاء الحوائج" (٤٤)، ورواه أبو يعلى الفراء في "ستة مجالس" (٣٧) كلاهما عن ابن عائشة، عن إسماعيل البجلي بهذا الإسناد.

الحكم على الحديث: قال محمد بن ناصر العجمي في "تحقيق ستة مجالس لأبي يعلى": إسناده ضعيف؛ فيه إسماعيل بن عمرو البَجَلي، وقد ضعفه ابن عدي وجماعة، ومندل بن علي ضعيف" (ص٦٩) .

[٦] عبد الله بن يزيد القرشي العدوي، أبو عبد الرحمن المقرئ القصير، ثقة فاضل. ع. التقريب (رقم الترجمة ٣٧١٥).

[٧] نوح بن جعونة الخراساني، نوح بن أبي مريم أبو عصمة المروزي القرشي، مشهور بكنيته، ويعرف الجامع لجمعه العلوم، لكن كذبوه في الحديث، وقال ابن المبارك: كان يضع. ت فق. التقريب (رقم الترجمة ٧٢١٠).

[٨] مقاتل بن حيان النبطي، أبو بسطام البلخي، صدوق فاضل، أخطأ الأزدي في زعمه أن وكيعًا كذبه. م ٤. التقريب (رقم الترجمة ٦٨٧٦).

[٩] عطاء بن أبي رباح: أسلم القرشي، ثقة فقيه فاضل، لكنه كثير الإرسال. [سبقت ترجمته بحديث رقم (٢٩)].

[١٠] معنى (السهْوة): قال ابن الأثير في"النهاية ": الأرض اللينة التربة، شَّبه المعصية في سهولتها على مرتكبها بالأرض السهلة التي لا حُزونة فيها. والحَزْن: ما غَلُظ من الأرض. (٢/٤٣٠).

[١١] رواه إسحاق بن راهوية في "مسند ابن عباس" (٩٠٢) كما أورده المصنف عنه، غير لفظ: " ألا إن عمل الجنة حزن بربوة"،

=

٤٣٨- أخبرنا الكَفَرْطَابي[١]، أنبأ ابن البخاري[٢]، أنبأنا اللَّبان، أنا الحداد، أنا أبو نعيم، ثنا أبو عمرو بن حمدان، ثنا الحسن بن سفيان[٣]، ثنا عباس بن الوليد[٤]، ثنا عبد الله بن يزيد، ثنا نوح بن جعونة، ثنا مقاتل بن حيان، عن عطاء، عن ابن عباس قال: دخل رسول الله المسجد، وهو متوكئ عليَّ، فقال: "إِنَّ عَمَلَ الْجَنَّةِ حَزْنٌ بِرَبْوَةٍ قَالَهَا ثَلَاثًا، وَإِنَّ عَمَلَ النَّارِ سَهْلٌ بِشَهْوَةٍ قَالَهَا ثَلَاثًا".

٤٣٩- عن هشام بن عروة، عن أبيه، عن عائشة، أنَّ رسول الله ﷺ قال: "مَا عَمِلَ آدَمِيٌّ مِنْ عَمَلٍ يَوْمَ النَّحْرِ أَحَبَّ إِلَى اللَّهِ مِنْ إِهْرَاقِ الدَّمِ إِنَّه لَتَأْتِي يَوْمَ الْقِيَامَةِ بِقُرُونِهَا وَأَشْعَارِهَا وَأَظْلَافِهَا، وَأَنَّ الدَّمَ لَيَقَعُ مِنْ اللَّهِ بِمَكَانٍ قَبْلَ أَنْ يَقَعَ مِنْ الْأَرْضِ فَطِيبُوا بِهَا نَفْسًا".

رواه الترمذي، وقال: حديثٌ حسنٌ غريب[٥].

ورواه أبو نعيم في "صفة الجنة" (٤٦) كما أورده المصنف من طريقه، ورواه أحمد (٣٠١٥) عن عبد الله بن يزيد به.

وبنحوه البيهقي في "شعب الإيمان" (٩٣٣٩)، والقضاعي في "مسند الشهاب" (١١٨٠) كلاهما من طريق أبي يحيى بن أبي ميسرة، وروى الشطر الأول منه ابن أبي الدنيا في "اصطناع المعروف" (١٦٥)، وله في "قضاء الحوائج" (١٠٥) من طريق أحمد بن إسحاق الأهوازي، كلاهما عن أبي عبد الرحمن المقرىء بهذا الإسناد.

الحكم على الحديث: قال الذهبي في "ميزان الإعتدال": أجوّز أن يكون نوح بن أبي مريم أتى بخبر منكر، ثم قال: فالآفة نوح. ا.هـ.(٤/٢٧٥).

وقال الألباني في "الضعيفة": ضعيف جدًا. ثم قال: والإسناد واه جدًا آفته نوح بن جعونة. للاستزادة: (١٤/٥٣٣) رقم (٦٧٤١).

[١] الكَفَرْطَابي: نسبة إلى كفرطاب، وهي بلدة من بلاد الشام عند معرة النعمان بين حلب وحماة.

[٢] رجال الإسناد: علي بن أحمد بن عبد الواحد بن البخاري، وأحمد بن محمد بن محمد اللبّان، أبو المكارم، والحسن بن أحمد أبو علي الحداد [جميعهم سبقت ترجمتهم بحديث رقم (٢٤٣)].

[٣] الحسن بن سفيان بن عامر ، أبو العباس الشيباني، الإمام الحافظ الثبت، صاحب المسند [سبقت ترجمته بحديث رقم (١١٦)].

[٤] لعله: عباس بن الوليد بن صُبْح الخلّال الدمشقي السلمي، صدوق. ق. التقريب (رقم الترجمة ٣١٩١).

[٥] رواه الترمذي في "السنن" (١٤٩٣) كما أورده المصنف عنه، والحاكم بنحوه (٧٥٢٣)، والبيهقي في "شعب الإيمان" (٦٩٥١)، وله في "الكبرى" (١٩٠١٥).

الحكم على الحديث: قال الشيخ الألباني في "ضعيف سنن الترمذي": "ضعيف". (ص١٧٤)

٤٤٠- أخبرنا عيسى، أنا جعفر[١]، أنا السِّلَفي، أنا الطُّرَيْثِيثِي[٢]، أنا الرَّزَّاز[٣]، أنا ابن السَّماك، ثنا محمد بن غالب[٤]، ثنا هانئ بن يحيى[٥]، ثنا يزيد بن عياض[٦]، عن محمد بن أبي بكر[٧]، عن عمرة[٨]، عن عائشة أنَّ رسول الله ﷺ قال: "إنَّ اللهَ يُحِبُّ أنْ يعفى عَنْ ذنب السرِي"[٩].

٤٤١- وفي ترجمة مُعلَّى بن زياد[١٠] من الكامل، عن أبي غالب[١١]، عن أبي أمامة[١٢]: سأل رجل رسول الله: أَيُّ الجِهَادِ أَحَبُّ إِلَى اللَّهِ؟، قال: "كَلِمَةُ حَقٍّ عِنْدَ إِمَامٍ جَائِرٍ"[١٣].

٤٤٢- قول مجاهد: "إنَّ أحبَّ النَّاس إلى الله أعقلهم عنه، يعني الذي يبتدر فيما أمره ونهاه". رواه آدم بن أبي إياس في كتاب ثواب الأعمال[١٤].

---

(١) رجال الإسناد: جعفر بن علي بن هبة الله، وأبو طاهر السِّلَفي أحمد بن محمد بن أحمد الأصبهاني [سبقت ترجمتها بحديث رقم (٦)].

(٢) أحمد بن علي الطريثيثي، أبو بكرالزاهد المسند، شيخ الصوفية، المعروف بابن زهراء، سمع اللالكائي، قال السمعاني: صحيح السَّماع في أجزاء، لكنه أفسد سماعاته بادّعاء السَّماع من ابن رزقويه، ولم يصح سماعه منه، مات سنة (٤٩٧هـ). انظر: السير (١٩/ ١٦٠ رقم الترجمة ٨٧).

(٣) علي بن أحمد بن محمد الرَّزَّاز، أبو الحسن، الشيخ المسند، سمع من عثمان بن أحمد السماك وعبد الصمد الطستي، وعنه: أبو بكر البيهقي وأبو بكر الخطيب، وقال عنه: كان كثير السماع والشيوخ، وإلى الصدق ما هو، مات سنة (٤١٩هـ). انظر: السير (١٧/ ٣٦٩ رقم الترجمة ٢٣٢).

(٤) محمد بن غالب بن حرب التمتام، أبو جعفر، كان صدوقًا حافظًا [سبقت ترجمته بحديث رقم (٤٩)].

(٥) هانئ بن يحيى السلمي، أبو مسعود البصري، عن زائدة وأبي قحذم، وعنه: أبو حفص الصيرفي، وأبو حاتم الرازي، وقال: ثقة صدوق، مات مابين سنة (٢١١-٢٢٠هـ). انظر: تاريخ الإسلام (٥/ ٤٧٢ رقم الترجمة ٤٣٥).

(٦) يزيد بن عياض بن جُعْدُبة الليثي، أبو الحكم المدني، نزيل البصرة، كذبه مالك وغيره. ت ق. التقريب (رقم الترجمة ٧٧٦١).

(٧) محمد بن أبي بكر بن محمد بن عمرو بن حزم الأنصاري المدني، أبو عبد الملك، القاضي ثقة.ع. التقريب (رقم الترجمة ٥٧٦٣).

(٨) عمرة بنت عبد الرحمن بن سعد بن زرارة الأنصارية المدنية، أكثرت عن عائشة، ثقة. ع. التقريب (رقم الترجمة ٨٦٤٣).

(٩) قال الألباني في "ضعيف الجامع الصغير": رواه ابن أبي الدنيا في "ذم الغضب" والحديث ضعيف جدًا. (ص ٢٤٧) رقم (١٧١٧).

(١٠) معلَّى بن زياد القُرْدوسي، أبو الحسن البصري، صدوق قليل الحديث، زاهد.خت م٤. التقريب (رقم الترجمة ٦٨٠٤).

(١١) أبو غالب البصري نزل أصبهان، قيل اسمه: حزور، وقيل غيره، صدوق يخطئ. بخ٤. التقريب (رقم الترجمة ٨٢٩٢).

(١٢) صدى بن عجلان بن وهب، أبو أمامة الباهلي، صحابي مشهور [سبقت ترجمته بحديث رقم (٧٣)].

(١٣) رواه ابن عدي في "الكامل" (٨/ ٩٨)، ثم قال: " ومعلى بْن زياد هذا له أحاديث على ما ذكرت، وَهو أحد ممن يعد من زهاد الشيوخ في البصرة، ولا أرى برواياته بأسًا، ولا أدري من أين قال ابْن مَعِين لا يكتب حديثه، وهو عندي لا بأس بِهِ ". ا.هـ

والحديث رواه أبو سعيد عند الترمذي (٢١٧٤) بلفظ: "أعظم"، وأبي داود (٤٣٤٤) بلفظ: "أفضل الجهاد كلمة عدل عند سلطان جائر". وصححه الألباني.

(١٤) كتاب"ثواب الأعمال" حققه: عبد العليم بن درويش، لكنه لم يطبع.

/ ٤٤٣- قال عمرو بن محمد العنقزي(١) _في كتاب الأنبياء_: أخبرنا فطر بن خليفة(٢)، عن حبيب [٢٨٢/ب] بن أبي ثابت(٣)، عن أبي الطفيل(٤) قال: سمعت عليًا يقول: "ذا القَرْنَين لَمْ يَكُنْ نَبِيًّا وَلا رَسُولًا، كَانَ عَبْدًا أَحَبَّ اللَّهَ فَأَحَبَّهُ الله، وَنَاصَحَ اللَّهَ فَنَاصَحَهُ الله، دعا قومه فضربوه عَلَى أحد قَرْنَيهِ فقتلوه، ثُمَّ بَعَثَهُ اللهُ فضَرَبوه عَلَى قَرْنِهِ الآخَر فَقَتَلوه"(٥).

٤٤٤- عن شقيق _هو أبو وائل_، عن عبد الله، عن رسول الله ﷺ قال: "لَيْسَ أَحَدٌ أَحَبَّ إِلَيْهِ الْمَدْحُ مِنَ اللَّهِ تبارك وتعالى فلذلك مدح نفسه، ولَيْسَ أَحَدٌ أَغْيَرَ مِنَ اللَّهِ، فلِذَلِكَ حَرَّمَ الْفَوَاحِشَ". رواه إسحاق بن راهويه، ومسلم والبخاري(٦).

وروي عن عبد الرحمن بن يزيد(٧)، عن عبد الله بن مسعود مرفوعًا وموقوفًا. رواه إسحاق.

٤٤٥- قال إسحاق بن راهويه: حدثني عبيد الله بن موسى(٨)، ثنا موسى -وهو ابن عبيدة الربذي-، عن القاسم بن مهران(٩)، عن عمران بن حصين، عن رسول الله ﷺ قال: "إِنَّ اللهَ يحبُّ العَبْدَ الفَقِيرَ المُتَعَفِّفَ أَبَا العِيَالِ"(١٠).

---

(١) عمرو بن محمد العَنْقَزي القرشي مولاهم، أبو سعيد الكوفي، ثقة. [سبقت ترجمته بحديث رقم (٢١)].

(٢) فطر بن خليفة القرشي المخزومي، أبو بكر الحناط، صدوق رمي بالتشيع [سبقت ترجمته بحديث رقم (٣٤٠)].

(٣) حبيب بن أبي ثابت: قيس ويقال: هند بن دينار، أبو يحيى، ثقة فقيه جليل، وكان كثير الإرسال والتدليس.ع. التقريب (رقم الترجمة ١٠٨٤).

(٤) عامر بن واثلة بن عبد الله بن عمرو بن جحش الليثي أبو الطفيل، ولد عام أحد ورأى النبي ﷺ.ع. التقريب (رقم الترجمة ٣١١١).

(٥) لم أجد كتاب "الأنبياء" للعنقزي، ورواه ابن إسحاق في "المغازي" (ص٢٠٥)، وابن أبي شيبة في "المصنف" (٣١٩١٤).
ومن طريقه ابن أبي عاصم في "الآحاد والمثاني" (١٦٨)، وله في "السنة" (١٣١٨)، والطحاوي في "شرح مشكل الآثار" (١٢١/٥)، وابن عساكر في "تاريخ دمشق" (٣٣٤/١٧) من طريق أبي الطفيل، عن علي رَضِيَ اللَّهُ عَنْهُ..
الحكم على الحديث: لم أجد للعلماء حكمًا عليه.

(٦) رواية إسحاق بن راهوية في الجزء المفقود. سبق تخريجه.

(٧) عبد الرحمن بن يزيد بن قيس النخعي، أبو بكر الكوفي، ثقة. ع. التقريب (رقم الترجمة ٤٠٤٣).

(٨) عبيد الله بن موسى بن أبي المختار، أبو محمد الكوفي، ثقة كان يتشيع [سبقت ترجمته بحديث رقم (٥)].

(٩) القاسم بن مهران، مجهول.ق. التقريب (رقم الترجمة ٥٤٩٩).

(١٠) رواية إسحاق بن راهوية في الجزء المفقود منه، ورواه ابن ماجه في "السنن" (٤١٢١)، والطبراني في "الكبير" (٢٤٢/١٨) رقم (٦٠٧)، والبيهقي في "شعب الإيمان" (١٠٠٢٨) ثلاثتهم من طريق موسى بن عبيدة بلفظ: "إِنَّ اللَّهَ يُحِبُّ عَبْدَهُ الْمُؤْمِنَ الْفَقِيرَ الْمُتَعَفِّفَ أَبَا الْعِيَالِ".
=

٤٤٦- وأخبرنا ابن منعة[١]، أنبأ المرسي[٢]، أنا ابن السَّمعاني[٣]، أنا أبو البركات الفراوي[٤]، أنا عثمان المحمي[٥]، أنا عبد الرحمن بن إبراهيم المزكي[٦]، أنا عبد الله بن عبد الرحمن بن حماد العسكري[٧] ببغداد، ثنا محمد بن عيسى بن حيان[٨]، ثنا محمد بن الفضل[٩]، عن زيد العمي[١٠]، عن ابن سيرين، عن عمران بن حصين، عن النَّبيّ ﷺ قال: "إِنَّ اللَّهَ يُحِبُّ الْمُؤْمِنَ إِذَا كَانَ فَقِيرًا مُتَعَفِّفًا"[١١].

الحكم على الحديث: قال العقيلي في "الضعفاء" عن القاسم: لا يثبت سماعه من عمران بن حصين، رواه عنه موسى بن عبيدة وهو متروك، (٤٧٤/٣). وضعفه الألباني في "الضعيفة" وقال: للحديث علتان تبينتا في كلام العقيلي وهما الانقطاع وضعف ابن عبيدة، وله علة ثالثة: وهي جهالة ابن مهران. للاستزادة: (١٢٨/١) رقم (٥١).

[١] محمد بن أحمد بن منعة بن منيع الصالحي الحنبلي، أبو عبد الله مات سنة (٧٢٧هـ). [سبقت ترجمته بحديث رقم (٣٣١)].

[٢] محمد بن عبد الله بن محمد بن أبي الفضل المرسي، أبو عبد الله، القدوة المفسِّر المحدِّث النحوي، صنَّف (تفسيرًا) كبيرًا لم يتمه، وهو زاهد متورع كثير العبادة، فقير مجرد، مات سنة (٦٥٥هـ). انظر: السير (٣١٢/٢٣ رقم الترجمة ٢٢٠).

[٣] عبد الرحيم بن أبي سعد عبد الكريم بن محمد، أبو المظفر ابن السمعاني، مات سنة (٦١٧هـ). السير (١٠٧/٢٢ رقم الترجمة ٧٧).

[٤] عبد الله بن محمد بن الفضل بن أحمد، أبو البركات الفراوي، العالم المسند الثقة الفقيه، سمع عثمان المحمي، وحدث عنه: السمعاني وابنه، قال عنه السمعاني: هو إمام فاضل ثقة، صدوق دين، مات سنة (٥٤٩هـ). انظر: السير (٢٢٧/٢٠ رقم الترجمة ١٤٦).

[٥] عثمان بن محمد بن عبيد الله المحمي النيسابوري، أبو عمرو، الشيخ العدل المسند، مات سنة (٤٨١هـ). السير (٥٧٩/١٨ رقم الترجمة ٣٠٠)

[٦] عبد الرحمن بن إبراهيم بن محمد المزكي، أبو الحسن النيسابوري، قدم بغداد وحدث بها، قال الخطيب: وكان ثقة، مات سنة (٣٩٧هـ). تاريخ بغداد (٣٠١/١٠ رقم الترجمة ٥٤٤٧)، السير (٤٩٧/١٦ رقم الترجمة ٣٦٧).

[٧] عبد الله بن عبد الرحمن بن أحمد بن حماد العسكري، أبو العباس، وثقه الدارقطني، مات سنة (٣٤١هـ). تاريخ بغداد (٣٥/١٠ رقم الترجمة ٥١٥١)، تاريخ الإسلام (٧٦٩/٧ رقم الترجمة ١٦).

[٨] محمد بن عيسى بن حيان، أبو عبد الله المدائني، المحدث المقرئ، حدث عن: سفيان بن عيينة ومحمد بن الفضل، وعنه: أبو بكر بن أبي داود وعثمان بن السَّماك، قال الدارقطني: ضعيف، مات سنة (٢٤٧هـ). انظر: السير (٢١/١٣ رقم الترجمة ١٢).

[٩] محمد بن الفضل بن عطية بن عمر العبسي مولاهم الكوفي، كذَّبوه. [سبقت ترجمته بحديث رقم (١٠٠)].

[١٠] زيد بن الحواري، أبو الحوارى العمي، ضعيف [سبقت ترجمته بحديث رقم (١٠٠)].

[١١] رواه الطبراني في "الكبير" (١٨٦/١٨) رقم (٤٤١)، وأبو نعيم في "الحلية" (٢٨٢/٢)، كلاهما من طرق عن بشر بن موسى، عن محمد بن مقاتل، ورواه ابن عدي في "الكامل" (٣٦٠/٧) من طريق عمر بن صالح، جميعهم عن محمد بن الفضل، ورواه تمام بن الجنيد في "الفوائد" (١٢٩٩) قال: أخبرنا خيثمة، ثنا محمد بن عيسى بهذا الإسناد.

الحكم على الحديث: قال ابن عدي في "الكامل": عامة حديثه -محمد بن الفضل- لا يتابعه الثقات عليه. (١٦٤/٦). وقد تقدم الحكم عليه في الحديث السابق.

٤٤٧- عن أبي جُرَي الهجيمي واسمه جابر بن سليم[١]، ويقال: سليم بن جابر، قال: قُلْتُ: عَلَيْكَ السَّلامُ يَا رَسُولَ اللّهِ، قَالَ: لا تَقُلْ عَلَيْكَ السَّلامُ، عَلَيْكَ السَّلامُ تَحِيَّةُ الْمَوتى، قُلِ: السَّلامُ عَلَيْكُمْ، قُلْتُ: أَنْتَ رَسُولُ اللّهِ؟ قال: أَنَا رَسُولُ اللّهِ الَّذِي إِذَا أَصَابَكَ ضرٌّ دَعَوْتَهُ، كَشَفَه عَنْكَ، وَإِذَا أَصَابَكَ عَامُ سَنَةٍ، فَدَعَوْتَهُ أَسْهَلَ لَكَ، قُلْتُ: اعْهَدْ إِلَيَّ عَهْدًا قَالَ: لا تَسُبَّنَّ أَحَدًا، وَلا تَحْقِرَنَّ شَيْئًا مِنَ الْمَعْرُوفِ، وَإِنْ تُكَلِّمْ أَخَاكَ وَأَنْتَ مُنْبَسِطٌ إِلَيْهِ، وَارْفَعْ إِزَارَكَ إِلَى نِصْفِ السَّاقِ، فَإِنْ أَبَيْتَ فَإِلَى الْكَعْبَيْنِ، وَإِيَّاكَ وَإِسْبَالَ الإِزَارِ، فَإِنَّهُ مِنَ الْمَخِيلَةِ، وَإِنَّ اللَّهَ لا يُحِبُّ الْمَخِيلَةَ، وَإِنِ امْرُؤٌ شَتَمَكَ بِمَا يَعْلَمُ فِيكَ، فَلا تَشْتُمْهُ بِمَا تَعْلَمُ فِيهِ، فَإِنَّمَا وَبَالُ ذَلِكَ عَلَيْهِ".

رواه الإمام أحمد بمعناه، وأبو داود.

وهو في السادس من حديث يحيى بن صاعد، للحسن بن أبي الحسن[٢]، عن سليم بن جابر الهجيمي[٣].

٤٤٨- قال سعيد بن منصور: ثنا فرج بن فضالة[٤]، عن العلاء بن الحارث[٥]، عن مكحول[٦] قال: "إنَّ الرَّجل ليلبس الثوب ذو الشّهوة، وإنَّ الله ليحبه، فلا يزال معرضًا عنه حتى يضعه"[٧].

---

[١] جابر بن سليم، ويقال : سليم بن جابر أبو جري الهجيمي، صحابي له أحاديث. د ت س. التقريب (رقم الترجمة ٨٦٦).

[٢] الحسن بن أبي الحسن. لم أعرف من هو.

[٣] رواه أحمد (٢٠٦٣٥) و(٢٠٦٣٦) دون قصة السلام، من طريق خالد الحذاء، وأبو داود في "السنن" (٤٠٨٤) من طريق أبي غفار المثنى، كلاهما عن أبي تميمة طريف بن مجالد، به.

وأخرج قصة السلام منه: الترمذي (٢٧٢٢)، والنسائي في "الكبرى" (١٠٠٧٧) من طرق مختلفة، عن أبي غفار به.

الحكم على الحديث: صححه الألباني في "الصحيحة" للاستزادة: (٩٩/٣) برقم (١١٠٩).

[٤] فرج بن فضالة بن النعمان التنوخي، أبو فضالة الشامي، ضعيف. د ت ق. التقريب (رقم الترجمة ٥٣٨٣).

[٥] العلاء بن الحارث بن عبد الوارث الحضرمي، أبو وهب، صدوق فقيه، لكن رمي بالقدر وقد اختلط. م٤. التقريب (رقم الترجمة ٥٢٣٠).

[٦] مكحول الشامي، أبو عبد الله، ثقة فقيه كثير الإرسال [سبقت ترجمته بحديث رقم (١٠)].

[٧] لم أقف عليه .

٤٤٩- عن أبي ظَبْيَة الشّامي[١]، عن أبي أمامة[٢]، قال: قال رسول الله ﷺ: "الْمِقَةُ[٣] فِي السَّمَاءِ، فَإِذَا أَحَبَّ اللهُ عَبْدًا قَالَ: إِنِّي أَحْبَبْتُ فُلَانًا فَأَحِبُّوهُ". قَالَ: "فَتَنْزِلُ لَهُ الْمِقَةُ فِي أَهْلِ الْأَرْضِ"[٤]. رواه أحمد[٥].

٤٥٠- عن حميد[٦]، عن أنسٍ، قال: مَرَّ النَّبِيُّ ﷺ فِي نَفَرٍ مِنْ أَصْحَابِهِ، وَصَبِيٌّ فِي الطَّرِيقِ، فَلَمَّا رَأَتْ أُمُّهُ الْقَوْمَ، خَشِيَتْ عَلَى وَلَدِهَا أَنْ يُوطَأَ، فَأَقْبَلَتْ تَسْعَى، وتقول: ابْنِي ابْنِي، فَأَخَذَتْهُ، فقال القوم: يَا رَسُولَ اللهِ، مَا كَانَتْ هَذِهِ لِتُلْقِيَ ابْنَهَا فِي النَّارِ، فَخَفَّضَهُمْ النَّبِيُّ ﷺ، فقال: "وَلَا اللَّهُ لَا يُلْقِي حَبِيبَهُ فِي النَّارِ".

رواه / الإمام أحمد بن حنبل، وأحمد بن منيع، وأبو يعلى، وأبو عبد الله المقدسي صاحب المختارة، [٢٨٣/أ] وقال: ولهذا الحديث شاهد في الصَّحيح من حديث عمر بن الخطاب[٧].

٤٥١- ذكر ابن عدي لعبد الرحمن بن عبد الله بن عمر بن حفص بن عاصم بن عمر بن الخطّاب[٨] -وهو ضعيف-[٩]، عن سهيل[١٠]، عن أبيه[١١]، عن أبي هريرة قال رسول الله: "اخْتَارَ اللَّهُ الزَّمَانَ فَأَحَبُّ الزَّمَانِ إِلَى اللَّهِ الشَّهْرُ الْحَرَامِ، وَأَحَبُّ الْأَشْهُرِ إِلَى اللَّهِ ذُو الْحِجَّةِ، وَأَحَبُّ ذو الْحِجَّةِ إِلَى اللَّهِ الْعَشْرُ الْأُوَلُ"[١٢].

---

(١) أبو ظَبْيَة، ويقال: أبو طيبة السُلفي الكَلاعي، نزل حمص. مقبول. بخ د س ق. التقريب (رقم الترجمة ٨١٩٢).

(٢) صدى بن عجلان الباهلي، أبو أمامة، صحابي مشهور [سبقت ترجمته بحديث رقم (٧٣)].

(٣) معنى (المِقة): قال ابن الأثير في "النهاية": "المِقَة: المحبة". (٣٤٨/٤).

(٤) كتب المؤلف في الحاشية: يأتي، ثم ورد الحديث في اللوحة ٢٨٦ أ

(٥) رواه أحمد (٢٢٢٣٣). **الحكم على الحديث:** قال الأرنؤوط: صحيح لغيره. (٥٦٩/٣٦).

(٦) حميد بن أبي حميد الطويل، أبو عبيدة، ثقة مدلس، وعابه زائده لدخوله في شيء من أمر الأمراء [سبقت ترجمته بحديث رقم (٣٥٨)].

(٧) ذكره المقدسي في "الضياء" عقب حديث (١٩٩٦). والحديث سبق تخريجه بنحوه في حديث (١١٤).

(٨) عبد الرحمن بن عبد الله بن عمر بن حفص، أبو القاسم المدني، العمري، نزيل بغداد، متروك. ق. التقريب (رقم الترجمة ٣٩٢٢).

(٩) قالها ابن عدي في ترجمته (٤٥٣/٥ رقم الترجمة ١١٠٧).

(١٠) سهيل بن أبي صالح: ذكوان السمان [سبقت ترجمته بحديث رقم (١٧٣)].

(١١) أبو صالح ذكوان السمان المدني، ثقة ثبت [سبقت ترجمته بحديث رقم (٤٢)].

(١٢) رواه ابن عدي في الكامل" (٤٥٥/٥).

الحكم على الحديث: قال ابن عدي بعد ذكره لهذا الحديث وغيره: "ولعبد الرحمن بن عبد الله هذا غير ما ذكرت من الأحاديث، وعامة ما يرويه مناكير إما إسنادًا وإما متنًا" (٤٥٧/٥).

٤٥٢- عن الربيع بن أنس[١]، عن أنس بن مالك قال: قال رسول الله ﷺ: "إِذَا أَتَيْتُمْ عَلَى أَرْضٍ مُخْصِبَةٍ فَأَعْطُوا الدَّوَابَّ حَقَّهَا، وَإِذَا أَتَيْتُمْ عَلَى أَرْضٍ جَدْبٍ فَانْجُوا، وَعَلَيْكُمْ بِالدُّلْجَةِ، فَإِنَّ الأَرْضَ تُطْوَى بِاللَّيْلِ، وَلا تَعَرَّسُوا عَلَى الطَّرِيقِ فَإِنَّهُ مَأْوَى كُلِّ دَابَّةٍ، وَعَلَيْكُمْ بِالرِّفْقِ فَإِنَّ اللهَ تَبَارَكَ وَتَعَالَى يُحِبُّ الرِّفْقَ وَيُعِينُ عَلَى الرِّفْقِ مَا لا يُعِينُ عَلَى الْعُنْفِ"[٢].

رواه أبو داود، ويحيى بن صاعد في الأول من حديثه، ومحمد بن عبد الواحد المقدسي في المختارة.

وروي من حديث الحسن، عن جابر بن عبد الله. رواه أبو بكر بن السني في كتاب عمل يوم وليلة.

٤٥٣- عن أنس، عن النَّبيّ ﷺ قال: "إِنَّ اللهَ إذا أَحَبَّ قَوماً اِبتَلاهُم"[٣].

---

[١] الربيع بن أنس البكري، أو: الحنفي، بصري نزل خراسان، صدوق له أوهام، ورمي بالتشيع. [سبقت ترجمته بحديث رقم (٢٤٨)].

[٢] رواه أبو داود في "السنن" (٢٥٧١)، والحاكم في "المستدرك" (٢٥٣٥)، والبيهقي في "الكبرى" (١٠٣٤٢)، ثلاثتهم من طريق خالد بن يزيد العمري، عن أبي جعفر الرازي، عن الربيع بن أنس، عن أنس، به.

ورواه أبو يعلى الموصلي في "المعجم" (١٥٩)، وابن خزيمة (٢٥٥٥)، والحاكم (١٦٣٠)، وأبو نعيم في "الحلية" (٩/٢٥٠)، وابن بشران في "الأمالي" (٦٣٠) جميعهم من طريق الليث بن سعد، عن عقيل، عن الزهري، بلفظ: "عليكم بالدُّلْجة، فإن الأرضَ تُطوى بالليل".

ورواه يحيى بن صاعد في "مسند ابن أبي أوفى" (٩) بلفظ: "مَنْ يُعْطَ الرِّفْقَ فِي الدُّنْيَا يَنْفَعُهُ فِي الْآخِرَةِ"، من طريق قيس بن أبي حازم.

ورواه أبو عبد الله المقدسي في "الأحاديث المختارة" (٢١١٨) كما أورده المصنف بلفظه.

ورواه أبو بكر بن السّني في "عمل اليوم والليلة" (٥٣٢) بلفظ: "إِنَّ اللَّهَ عَزَّ وَجَلَّ رَفِيقٌ يُحِبُّ الرِّفْقَ، فَإِذَا سَافَرْتُمْ فِي الْخَصْبِ فَأَمْكِنُوا الرِّكَابَ أَسِنَّتَهَا، وَلَا تَجَاوَزُوا بِهَا الْمَنَازِلَ، وَإِذَا سِرْتُمْ فِي الْجَدْبِ فَاسْتَبِقُوا، وَعَلَيْكُمْ بِالدُّلْجَةِ فَإِنَّ الْأَرْضَ تُطْوَى بِاللَّيْلِ... ".

الحكم على الحديث: قال الحاكم: هذا حديث صحيح على شرط الشيخين ولم يخرجاه، وقال الألباني في "الصحيحة" على إسناد أبي داود: الحديث له طرق أخرى يتقوى بها (٢/٢٩٢) رقم (٦٨١) وَ (٦٨٢).

[٣] روايات الحديث عن أنس:

١/ عيسى: رواه المقدسي في "الأحاديث المختارة" (٢٣٥٠) وَ(٢٣٥١) كما أورده المصنف من طريقه.

ورواه الطبراني في "الأوسط" (٣٢٢٨) من طريق إسحاق بن الأزرق.

٢/ سعد بن سنان: سيأتي في الحديث التالي مع تخريجه.

قاله ابن وهب[١]، عن عمرو بن الحارث[٢]، عن إسحاق بن الأزرق[٣]، عن عيسى الذي كان مجاورًا في مسجد الإسكندرية[٤]، عن أنس. رواه محمد بن عبد الواحد المقدسي في المختارة.

وروي من حديث سعد بن سنان[٥]، عن أنس، وهو عندنا في الثاني من حديث أبي بكر بن نجيح[٦].

٤٥٤- وقال علي بن حجر _في الجزء الثالث من حديثه_: ثنا إسماعيل بن جعفر[٧]، ثنا عمرو بن أبي عمرو[٨]، عن عاصم هو ابن عمر بن قتادة[٩]، عن محمود بن لبيد[١٠]، عن النَّبيّ ﷺ قال: "إِذَا أَحَبَّ اللَّهُ قَوْمًا ابْتَلَاهُمُ، فَمَنْ صَبَرَ فَلَهُ الصَّبْرُ، وَمَنْ جَزِعَ فَلَهُ الْجَزَعُ"[١١].

وهو في جزء الأصم لابن الهاد[١٢]، عن عمرو.

---

[١] عبد الله بن وهب بن مسلم القرشي مولاهم، أبو محمد المصري، الفقيه ثقة حافظ عابد. [سبقت ترجمته بحديث رقم (٨٥)].

[٢] عمرو بن الحارث بن يعقوب الأنصاري مولاهم المصري ، أبو أمية، ثقة فقيه حافظ. [سبقت ترجمته بحديث رقم (٨٥)].

[٣] إسحاق بن الأزرق الحمراوي، التاريخ للبخاري (١/ ٣٨٠ رقم الترجمة ١٢١٥).

[٤] عيسى الذي كان مجاورًا في مسجد الإسكندرية الاسكندراني لم أجد له ترجمة.

[٥] سعد بن سنان، ويقال: سنان بن سعد الكندي المصري [سبقت ترجمته بحديث رقم ()].

[٦] محمد بن العباس بن نجيح البغدادي، أبو بكر البزاز، المحدث الإمام، وصفه تلميذه ابن رزقويه: بالحفظ، مات سنة (٣٤٥هـ). السير (١٥/ ٥١٣ رقم الترجمة ٢٨٩).

[٧] إسماعيل بن جعفر بن أبي كثير الأنصاري، أبو إسحاق القارئ، ثقة ثبت.ع. التقريب (رقم الترجمة ٤٣١).

[٨] عمرو بن أبي عمرو: ميسرة مولى المطلب المدني، أبو عثمان، ثقة ربما وهم.ع. التقريب (رقم الترجمة ٥٠٨٣).

[٩] عاصم بن عمر بن قتادة بن النعمان الأوسي الأنصاري، أبو عمر المدني، ثقة عالم بالمغازي.ع. التقريب (رقم الترجمة ٣٠٧١).

[١٠] محمود بن لبيد بن عقبة بن رافع الأوسي، أبو نعيم المدني، صحابي صغير. بخ م٤. التقريب (رقم الترجمة ٦٥١٧).

[١١] رواه إسماعيل بن جعفر في "حديث علي بن حجر" (٣٨٣)، كما أورده المصنف عنه، ومن طريقه أحمد (٢٣٦٤١) بهذا الإسناد.

ورواه أحمد أيضًا (٢٣٦٢٣) وَ(٢٣٦٣٣)، من طريقين عن عمرو به.

ورواه ابن شاهين في "الترغيب في فضائل الأعمال" (٢٧٥) من طريق عبد العزيز بن محمد، عن عمرو، به.

ورواه أبو العباس الأصم في "جزء الأصم" (٣٤٢)، والبيهقي في "شعب الإيمان" (٩٣٢٧) من طريق عبد الله بن عبد الحكم وشعيب بن الليث، عن الليث بن سعد، عن ابن الهاد، عن عمرو بن أبي عمرو، به.

الحكم على الحديث: قال الأرنؤوط: إسناده جيد.

[١٢] يزيد بن عبد الله بن أسامة بن الهاد الليثي، أبو عبد الله المدني، ثقة مكثر.ع. التقريب (رقم الترجمة ٧٧٣٧).

٤٥٥ - وقال عبد الملك بن محمد بن بشران الواعظ: أنا دعلج بن أحمد[١]، أنا الجَوني[٢]، ثنا عيسى[٣]، ثنا اللَّيث[٤]، عن يزيد بن أبي حبيب[٥]، عن سعد بن سنان، عن أنس، عن رسول الله قال: "إِنَّ عِظَمَ الْجَزَاءِ مَعَ عِظَمِ الْبَلَاءِ، وَإِنَّ اللَّهَ إِذَا أَحَبَّ قَوْمًا ابْتَلَاهُمْ، مَنْ رَضِيَ فَلَهُ الرِّضَا، وَمَنْ سَخَطَ فَلَهُ السَّخَطُ[٦]"[٧].

أخبرني عثمان بن سالم[٨]، أنا ابن الواسطي[٩]، وابن الزين[١٠] قالا: أنبأ ابن مُلاعب[١١]،

---

[١] دعلج بن أحمد بن دعلج السجستاني، أبو محمد، المحدث الحجة الفقيه، كان ثقة، مات سنة (٣٥١هـ). السير (١٦/ ٣٠ رقم الترجمة ٢١).

[٢] أبو عمران الجوني، ويقال: الجويني، متأخر سكن بغداد، وهو ثقة. تمييز. التقريب (رقم الترجمة ٨٢٧٧).

[٣] عيسى بن حماد بن مسلم التجيبي، أبو موسى الأنصاري، لقبه زُغْبة، ثقة. [سبقت ترجمته بحديث رقم (٣٣٢)].

[٤] الليث بن سعد بن عبد الرحمن الفهمي، ثقة ثبت فقيه [سبقت ترجمته بحديث رقم (١٥)].

[٥] يزيد بن أبي حبيب الأزدي، أبو رجاء المصري، ثقة فقيه وكان يرسل [سبقت ترجمته بحديث رقم (٨٥)].

[٦] فوائد من الأحاديث:

* في هذه الأحاديث دلالة صريحة على أن المؤمن كلما كان أقوى إيمانًا، ازداد ابتلاء وامتحانًا.

* وفيه أن البلاء إنما يكون خيرًا، وأن صاحبه يكون محبوبًا عند الله تعالى، إذا صبر على بلاء الله تعالى، ورضي بقضاء الله عز وجل. الألباني في "الصحيحة" (١/ ٢٧٥) وما بعدها.

[٧] رواه ا بن بشران في "الأمالي- الجزء الأول" (٢٤٣)، كما أورده المصنف من طريقه، ورواه ابن ماجه في "السنن" (٤٠٣١)، والترمذي في "السنن" بنحوه (٢٣٩٦) والبيهقي في "الآداب" (٧٢١)، والبغوي في "شرح السنة" (١٤٣٥)، والقضاعي في "مسند الشهاب" (١١٢١) جميعهم من طريق الليث بن سعد، به.

الحكم على الحديث: قال الألباني في "الصحيحة": سنده حسن، رجاله كلهم ثقات رجال الشيخين غير ابن سنان هذا وهو صدوق له أفراد. (١/ ٢٧٦) رقم (١٤٦).

[٨] عثمان بن سالم بن خلف البذي الحنبلي الصالحي، أبو عمر، سمع من ابن عبد الدائم وغيره، روى جزء ابن الفرات بسنده، مات سنة (٧٤٥هـ). انظر: معجم الشيوخ للذهبي (١/ ٤٣٤)، ومعجم الشيوخ للسبكي (١/ ٢٦٨ رقم الترجمة ٨١).

[٩] إبراهيم بن علي بن أحمد بن فضل، أبو إسحاق ابن الواسطي الصالحي الحنبلي، تقي الدين مسند الشام، سمع من: ابن البناء وأبي البركات بن ملاعب، وكان فقيهًا عارفًا بالمذهب، مات سنة (٦٩٢هـ). انظر: تاريخ الإسلام (١٥/ ٧٤٥ رقم الترجمة ٩٩).

[١٠] عبد الرحمن بن الزين أحمد بن عبد الملك بن عثمان، أبو الفرج المقدسي الحنبلي، سمع من ابن مندويه وداود بن ملاعب، وعنه: ابن تيمية والمزي، وكان فقيهًا، عالمًا، صالحًا، ثقة، نبيلًا، عالي الإسناد، مات سنة (٦٨٩هـ). انظر: تاريخ الإسلام (١٥/ ٦٣٤ رقم الترجمة ٥٧١).

[١١] داود بن أحمد بن محمد بن ملاعب، أبو البركات البغدادي، الشيخ المسند، سمع من أبي الفضل الأُرْموي، مات سنة (٣٥٨هـ). انظر: السير (٢٢/ ٩٠ رقم الترجمة ٦٣).

أنبأ الأُرْمَوي[(١)]، أنا ابن المأمون[(٢)]، أنا الدَّارقطني، ثنا أبو عمرو يوسف بن يعقوب[(٣)].

٤٥٦- وأخبرني محمد بن عمر بن أبي بكر[(٤)] بعرفة، أنا علي بن البخاري[(٥)]، أنا عمر بن محمد، أنبأ محمد بن عبد الباقي، أنبأ الحسن بن علي، أنا عمر بن محمد بن الزيات[(٦)]، ثنا القاسم بن زكريا المطرز[(٧)] قالا: ثنا إسماعيل بن حفص الأبلي[(٨)]، ثنا أبو بكر بن عياش[(٩)]، عن الأعمش، عن أبي صالح، عن أبي هريرة، قال: قال رسول الله ﷺ: "إِنَّ اللهَ رَفِيقٌ يُحِبُّ الرِّفْقَ، وَيُعْطِي عَلَى الرِّفْقِ مَا لَا يُعْطِي عَلَى الْعُنْفِ"[(١٠)].

---

(١) محمد بن عمر بن يوسف الأُرْمَوي، أبو الفضل، سمع من عبد الصمد بن المأمون، وعنه: داود بن ملاعب وأخته حفصة، وكان فقيهًا مناظرًا متكلمًا، قال السمعاني: فقيه إمام متدين ثقة صالح، مات سنة (٥٤٧هـ). انظر: السير (١٨٣/٢٠ رقم الترجمة ١١٩).

(٢) عبد الصمد بن علي بن محمد بن المأمون، أبو الغنائم، سمع: أبا الحسن الدارقطني، وحدَّث عنه: الحميدي وأبو الفضل الأُرموي، قال الخطيب: كان صدوقًا، مات سنة (٤٦٥هـ). انظر: تاريخ بغداد (٤٧/١١ رقم الترجمة ٥٧٢٧)، والسير (٢٢١/١٨ رقم الترجمة ١٠٧).

(٣) يوسف بن يعقوب بن يوسف النيسابوري أبو عمرو، نزيل بغداد، قال الخطيب: كان ضعيفًا، مات سنة (٣٢١-٣٢٢هـ). تاريخ بغداد (٣٢١/١٤ رقم الترجمة ٧٦٤٢)، السير (٢٢٠/١٥ رقم الترجمة ٨٣).

(٤) محمد بن عمر بن أبي بكر بن قوام، أبو عبد الله البالِسِي، سمع من الكمال عبد الرحيم والفخر علي، وكان كبير القدر ذا صدق وإخلاص، مات سنة (٧١٨هـ). انظر: معجم الشيوخ للذهبي(٢٦٠/٢).

(٥) رجال الإسناد: علي بن أحمد بن عبد الواحد البخاري، وعمر بن محمد بن طَبَرْزَد كان ثقة في الحديث يخل بالصلوات، ومحمد بن عبد الباقي الأنصاري، أبو بكر قاضي المَرَستان، والحسن بن علي الجوهري، أبو محمد وكان ثقة أمينًا [جميعهم سبقت ترجمتهم].

(٦) عمر بن محمد بن علي البغدادي، أبو حفص بن الزيات، الشيخ الحافظ الثقة، قال العتيقي: كان ثقة أمينًا، مات سنة (٣٧٥هـ). السير (٣٢٣/١٦ رقم الترجمة ٢٣٢).

(٧) القاسم بن زكريا بن يحيى البغدادي أبو بكر المقرئ، المعروف بالمطرز، حافظ ثقة. تمييز. التقريب (رقم الترجمة ٥٤٦٠).

(٨) إسماعيل بن حفص بن عمر بن دينار الأُبُلّي، أبو بكر الأودي، صدوق. س ق. التقريب (رقم الترجمة ٤٣٤).

(٩) أبو بكر بن عياش بن سالم الكوفي المقرئ الحناط، مشهور بكنيته، والأصح أنها اسمه، ثقة عابد إلا أنه لما كبر ساء حفظه، وكتابه صحيح. ع. التقريب (رقم الترجمة ٧٩٨٥).

(١٠) رواه القاسم بن زكريا في "فوائده وأماليه" (٨٢) كما أورده المصنف من طريقه.

ورواه النسائي في "الكبرى" (٧٦٥٥) فقال: أخبرنا أبو بكر بن حفص، ورواه ابن ماجه في "السنن" (٣٦٨٨)، ورواه ابن حبان (٥٤٩) عن عبد الله بن أحمد بن موسى، عن إسماعيل بن حفص به. وقد سبق تخريجه في ().

قال الدارقطني: هذا حديثٌ غريب من حديث الأعمش، عن أبي صالح، عن أبي هريرة، تفرَّد به أبو بكر بن عياش عنه[١].

قلت: رواه النّسائي وابن ماجه عن إسماعيل بن حفص، ولم يسمه النّسائي بل كنَّاه.

٤٥٧- قال الطبراني في المعجم الأوسط: حدثنا أحمد بن محمد بن أبي موسى[٢]، ثنا أيوب بن محمد[٣]، ثنا الوليد[٤]، عن ابن ثوبان[٥]، عن بكر بن عبد الله المُزني[٦]، عن أبيه[٧]، عن ابن عباس، أنَّ أم كلثوم جاءت إلى رسول الله، فَقَالَتْ: يَا رَسُولَ اللَّهِ، زَوْجُ فَاطِمَةَ خَيْرٌ مِنْ زَوْجِي، فَأَسْكَتَ رَسُولُ اللَّهِ مَلِيًّا، ثُمَّ قَالَ: "زَوْجُكِ يُحِبُّهُ اللَّهُ وَرَسُولُهُ، وَيُحِبُّ اللَّهَ وَرَسُولَهُ، وَأَزِيدُكِ: لَوْ قَدْ دَخَلْتِ الْجَنَّةَ، فَرَأَيْتِ مَنْزِلَهُ، لَمْ تَرَيْ أَحَدًا مِنْ أَصْحَابِي يَعْلُوهُ فِي مَنْزِلَتِه"[٨].

لم يروه عن ابن ثوبان إلا الوليد بن الوليد[٩].

---

[١] كتاب الدارقطني مفقود، وذكره ابن القيسراني في "أطراف الغرائب والأفراد" (٥/٣٤٢).

[٢] أحمد بن محمد بن أبي موسى، أبو بكر الأنطاكي الفقيه، حدث بمصر والشام، مات ما بين سنة (٢٨١-٢٩٠هـ). تاريخ الإسلام (٦/٦٩٢ رقم الترجمة ٨٣).

[٣] أيوب بن محمد بن زياد الوزان، أبو محمد الرقي، مولى ابن عباس، ثقة. د س ق. التقريب (رقم الترجمة ٦٢٢).

[٤] الوليد بن الوليد بن زيد، أبو العباس العبسي القلانسي، الدمشقي، قال الدارقطني، وغيره: متروك، وقال أبو حاتم: صدوق، مات ما بين سنة (٢١١-٢٢٠هـ). تاريخ الإسلام (٥/٤٧٦ رقم الترجمة ٤٤٨).

[٥] عبد الرحمن بن ثابت بن ثوبان العنسي الدمشقي الزاهد، صدوق يخطئ، ورمي بالقدر، وتغير بآخرة. [سبقت ترجمته بحديث رقم (٢٥١)].

[٦] بكر بن عبد الله المزني، أبو عبد الله البصري، ثقة ثبت جليل [سبقت ترجمته بحديث رقم (٢٨٠)].

[٧] عبد الله بن سنان بن نشيبة بن سلمة المزني، والد علقمة، وقيل هو: عبد الله بن عمرو بن هلال، صحابي نزل البصرة، وكان أحد البكائين. د ت ق. التقريب (رقم الترجمة ٣٣٧٤)، وانظر: معرفة الصحابة (٣/١٧٢٥).

[٨] رواه الطبراني في "الأوسط" (١٧٦٤) كما أورده المصنف عنه، وله بنحوه في "مسند الشاميين" (١٤٨).

الحكم على الحديث: لم أجد للعلماء حكمًا عليه.

[٩] ذكره الطبراني في "الأوسط" عقب ذكره لحديث (١٧٦٨).

/ ٤٥٨- أخبرنا أبو الحجاج الحافظ(١)، أنا ابن البخاري، أنا ابن طَبَرْزَد، أنا ابن البنَّاء، أنا الجوهري، [٢٨٣/ب] أنبأ القطيعي، ثنا الحسين بن عمر بن إبراهيم الثقفي(٢)، ثنا أحمد بن يونس(٣)، ثنا السَّري بن يحيى(٤)، قال: قرأ الحسن هذه الآية: ﴿يَـٰٓأَيُّهَا ٱلَّذِينَ ءَامَنُواْ مَن يَرۡتَدَّ مِنكُمۡ عَن دِينِهِۦ فَسَوۡفَ يَأۡتِي ٱللَّهُ بِقَوۡمٖ يُحِبُّهُمۡ﴾ [سورة المائدة:٥٤] حتى قرأ الآية، قال: فقال الحسن: فولّاها والله أبو بكر وأصحابه(٥).

رواه إبراهيم بن عبد الله بن الجنيد، عن أحمد بن يونس.

ورواه سعيد بن منصور، عن أبي معاوية(٦)، عن السري بن يحيى، وقال: ولاية الله -والله- أبا بكر وأصحابه(٧).

٤٥٩- قال بقي بن مخلد: حدثنا يحيى بن عبد الحميد(٨)، وابن كاسب(٩)، وسويد(١٠) قالوا: أنبأ مروان بن معاوية(١١)، عن الفضل بن مُبشّر(١٢)،

---

(١) رجال الإسناد: أبو الحجاج يوسف بن عبد الرحمن بن يوسف، وعلي بن أحمد بن عبد الواحد البخاري، وعمر بن محمد بن طَبَرْزَد كان ثقة في الحديث متهاونًا في الصلاة، وأحمد بن الحسن بن أحمد البناء، أبو غالب، الشيخ الثقة، والحسن بن علي الجوهري، أبو محمد وكان ثقة أمينًا، وأبو بكر بن مالك القطيعي [جميعهم سبقت ترجمتهم].

(٢) الحسين بن عمر بن أبي الأحوص إبراهيم الثقفي، أبو عبد الله، سمع من أحمد بن يونس وسعيد بن عمرو الأشعثي، وعنه: أبو بكر بن مالك القطيعي، قال الخطيب: وكان ثقة، مات سنة (٣٠٠هـ). انظر: تاريخ بغداد (٨/ ٨٠ رقم الترجمة ٤١٦٧).

(٣) أحمد بن عبد الله بن يونس بن عبد الله بن قيس التميمي اليربوعي الكوفي، ثقة حافظ.[سبقت ترجمته بحديث رقم (٥٥)].

(٤) السري بن يحيى بن أبي إياس بن حرملة الشيباني البصري، ثقة، أخطأ الأزدي في تضعيفه. بخ س. التقريب (رقم الترجمة ٢٢٢٣).

(٥) رواه القطيعي في "زياداته على فضائل الصحابة للإمام أحمد" (٦١٣) كما أورده المصنف من طريقه بلفظه، ورواه ابن الجنيد الختلي في "المحبة لله" (٢٢٨) بنحوه.

(٦) أبو معاوية محمد بن خازم الضرير، ثقة [سبقت ترجمته بحديث رقم (٩٤)].

(٧) رواه سعيد بن منصور في "التفسير من سننه" (٧٦٦).

(٨) يحيى بن عبد الحميد بن عبد الرحمن بن بَشْمين الحِمَّاني الكوفي، حافظ إلا أنهم اتهموه بسرقة الحديث. [سبقت ترجمته بحديث رقم (١٨٥)].

(٩) يعقوب بن حميد بن كاسب المدني، وقد ينسب لجدِّه، صدوق ربما وهم. [سبقت ترجمته بحديث رقم (٣٤٢)].

(١٠) سويد بن سعيد بن سهل الحَدَثاني الأنباري، أبو محمد، صدوق في نفسه إلا أنه عمي فصار يتلقن ما ليس من حديثه، فأفحش فيه ابن معين القول. م ق. التقريب (رقم الترجمة ٢٦٩٠).

(١١) مروان بن معاوية بن الحارث الفزاري، ثقة وكان يدلس أسماء الشيوخ. [سبقت ترجمته بحديث رقم (١٣١)].

(١٢) الفضل بن مبشّر الأنصاري، أبو بكر المدني، مشهور بكنيته، فيه لين. بخ ق. التقريب (رقم الترجمة ٥٤١٦).

عن جابرٍ، قال: قال رسول الله ﷺ: "إِنَّ اللَّهَ لا يُحِبُّ الْفَاحِشَ الْمُتَفَحِّشَ، الصَّيَّاحَ بالأَسْوَاقِ". وقال سويد: سمعت جابرًا[١].

رواه البخاري في الأدب المفرد: عن محمّد بن سلَام[٢]، عن الفزاري.

٤٦٠- قال أبو بكر أحمد بن عمرو بن عبد الخالق البزار: حدثنا يوسف بن موسى[٣]، ثنا عبيد الله بن موسى[٤]، عن فطر بن خليفة[٥]، عن أبي إسحاق[٦]، عن عمرو ذي مر[٧]، عن سعيد بن وهب[٨]، وعن زيد بن يثيع[٩] قالوا: سمعنا عليًا يقول: نشدتُ اللهَ رجُلا سمعَ رسول اللهِ ﷺ يقول يومَ غدِيرِ خُمّ[١٠] لما قامَ؟ فقامَ إليهِ ثلاثةَ عشرَ رجلًا، فشهدوا أنَّ رسولَ اللهِ ﷺ قال: أَلَسْتَ أولى بالمؤمنينَ من أنفسهِم؟ قالوا: بلى يا رسولَ اللهِ. قال: فأخَذَ بيدِ عليّ فقال: "من كُنتُ مولاهُ فهذا مولاهُ، اللّهم والِ من والاهُ، وعادِ من عاداهُ، وأحب من أحبّهُ، وابْغِض من أبغضَهُ، وانْصُرْ من نَصرهُ، واخْذُلْ من خَذَله"[١١].

---

[١] رواية بقي بن مخلد مفقودة، ورواه ابن أبي الدنيا في "الصمت" (٣٣٧) عن داود بن عمرو الضبّي، عن مروان بن معاوية بهذا الإسناد.
ورواه البخاري في "الأدب المفرد" (٣١٠) كما أورده المصنف عنه بلفظ: "وَلَا الصَّيَّاحَ فِي الْأَسْوَاقِ".
الحكم على الحديث: ضعفه الشيخ الألباني في "ضعيف الأدب المفرد" (ص٤٣).

[٢] محمد بن سلام بن الفرج السلمي مولاهم البِيْكَنْدي، أبو جعفر، ثقة ثبت.خ. التقريب (رقم الترجمة ٥٩٤٥).

[٣] يوسف بن موسى بن راشد بن بلال القطان، أبو يعقوب الكوفي، نزيل الري، صدوق. [سبقت ترجمته بحديث رقم (٢٩٦)].

[٤] عبيد الله بن موسى بن أبي المختار العبسي أبو محمد الكوفي، ثقة كان يتشيع. [سبقت ترجمته بحديث رقم (٥)].

[٥] فطر بن خليفة المخزومي مولاهم، أبو بكر الحناط، صدوق رمي بالتشيع. [سبقت ترجمته بحديث رقم (٣٤٠)]

[٦] عمرو بن عبد الله بن عبيد، أبو إسحاق السبيعي، ثقة مكثر عابد، اختلط بآخرة [سبقت ترجمته بحديث رقم (٢٠٨)].

[٧] عمرو ذو مر الهمداني الكوفي، مجهول. س. التقريب (رقم الترجمة ٥١٤٢).

[٨] سعيد بن وهب الهمداني الخَيْواني، يقال له: القُرَاد كوفي ثقة مخضرم. بخ م س. التقريب (رقم الترجمة ٢٤١١).

[٩] زيد بن يُثَيع، ويقال: ابن أثيْع الهمداني الكوفي، ثقة مخضرم. ت س. التقريب (رقم الترجمة ٢١٦٠).

[١٠] (يوم غدير خم): غدير خم : هو مكان خطب فيه النبي ﷺ بين مكة والمدينة بعد حجة الوداع، وهو قريب من الجُحفة. السيرة النبوية لابن كثير (٤/٤١٤).

[١١] رواه البزار في "المسند" (٧٨٦).
الحكم على الحديث: فصَّل الألباني في "الصحيحة" روايات هذا الحديث وطرقه. انظر: (٤/٣٣٠) وما بعدها رقم (١٧٥٠).

٤٦١- وقال البزار: حدثنا محمد بن المثنّى[١]، نا أبو عامر[٢]، ثنا كثير بن زيد[٣]، عن المطَّلب بن عبد الله بن حَنْطب[٤]، عن عمر بن سعد[٥]، عن أبيه، أنَّه جاء إليه جاءٍ، فقال: إنّ هذا قد حَصَرَه قومه يريد عثمان، وعثمان محصورٌ في داره قال: فما تأمُرُني، أكونُ سلَّالًا السَّيف؟، والله لا أفعلُ حتى أُعطَى سيفًا إذا ضربتُ به مؤمنًا نَبا عنه[٦]، و إذا ضربت به كافرًا قتلتُه، سمعت رسول الله ﷺ يقول: "إِنَّ اللَّهَ يُحِبُّ الْغَنِيَّ التَّقِيَ الْخَفِيَّ"[٧].

تابعه بكير بن مسمار[٨]، عن عامر بن سعد، عن أبيه.

رواه إسحاق بن راهويه، وهو في الأول من مشيخة ابن شاذان، والأول من فوائد أبي يعلى الصابوني.

٤٦٢- وقال البزار: / سمعت إبراهيم بن عبد الله بن الجنيد، يحدث عن سعيد بن محمد الجرمي[٩]، [٢٨٤/أ] قال: ثنا مَعْن بن عيسى[١٠] قال: حدثتني عبيدة بنت نابل[١١]،

---

[١] محمد بن المثنى بن عبيد العنَزَي، أبو موسى البصري، ثقة ثبت [سبقت ترجمته بحديث رقم (٣٤٩)].

[٢] عبد الملك بن عمرو القيسي، أبو عامر العَقَدي، ثقة. ع. التقريب (رقم الترجمة ٤١٩٩).

[٣] كثير بن زيد الأسلمي، أبو محمد المدني، ابن مافَنّه، صدوق يخطئ. ر د ت ق. التقريب (رقم الترجمة ٥٦١١).

[٤] المطلب بن عبد الله بن المطلب بن حنطب بن الحارث المخزومي، صدوق كثير التدليس والإرسال. ر٤. التقريب (رقم الترجمة ٦٧١٠).

[٥] عمر بن سعد بن أبي وقاص المدني، نزيل الكوفة، صدوق، وهم من ذكره في الصحابة. س. التقريب (رقم الترجمة ٤٩٠٣).

[٦] معنى (نَبا عنه): قال ابن الأثير في "النهاية": "يقال: نَبا عنه بصرُه: أي تجافَى وَلَمْ يَنْظُر إِلَيْهِ. ونَبا بِهِ منزلُهُ، إِذَا لَمْ يُوافِقْه. ونَبا حَدُّ السَّيْفِ، إِذَا لَمْ يَقْطَع، كَأَنَّهُ حَقَّرَهم، وَلَمْ يَرْفع بِهِمْ رَأْسًا. (١١/٥).

[٧] روايات الحديث:

١/ عبد الملك بن عمرو: رواه البزار في "المسند" (١٦/٤) كما أورده المصنف عنه، ورواه أحمد (١٥٢٩)، ومن طريقه أبو نعيم في "الحلية" (٩٤/١) لكنه قال: قال لي:... ولم يذكر جملة: وجاءه ابنه عامر...

٢/ بكير بن مسمار، عن عامر بن سعد: روى الشطر الثاني ابن شاذان في "الأول من مشيخته" (١٢١)، وله في "الثامن من أجزائه" (٧٩)، وأبو نعيم في "الحلية" (٢٤/١) وَ (٩٤/١). كلاهما من طريق الواقدي، عن بكير . لم أجد روايتي إسحاق بن راهويه، وأبو يعلى الصابوني. ومن هذا الطريق أخرجه مسلم في كتاب الزهد والرقائق (١١-٢٩٦٥) بلفظ: "إِنَّ اللهَ يُحِبُّ الْعَبْدَ التَّقِيَّ، الْغَنِيَّ، الْخَفِيَّ".

[٨] بكير بن مسمار الزهري المدني، أبو محمد، صدوق. م ت س. التقريب (رقم الترجمة ٧٦٦).

[٩] سعيد بن محمد بن سعيد الجرمي، الكوفي، صدوق رمي بالتشيع. [سبقت ترجمته بحديث رقم (٢١٠)].

[١٠] مَعْن بن عيسى بن يحيى الأشجعي، أبو يحيى المدني، ثقة ثبت، قال أبو حاتم: هو أثبت أصحاب مالك. ع. التقريب (رقم الترجمة ٦٨٢٠).

[١١] عبيدة بنت نابل، مقبولة. تم. التقريب (رقم الترجمة ٨٦٣٩).

عن عائشة بنت سعد(١)، عن أبيها، أنَّ النَّبيّ ﷺ كان بين يديه طعام فقال: "اللَّهُمَّ سُقْ إِلَى هَذَا الطَّعَامِ عَبْدًا تُحِبُّهُ وَيُحِبُّكَ". قال: فَطَلَعَ، يَعْنِي: نَفْسَهُ(٢).

قال أبو بكر: وهذا الحديث لا نعلمه يروى بهذا اللّفظ إلا عن سعد بهذا الإسناد، وفي غير حديث عبيدة، عن عائشة، عن أبيها، فطلع عبد الله بن سلّام(٣).

٤٦٣- وقال: حدثنا عبدة بن عبد الله(٤)، أنبأ محمد بن عبيد(٥)، أنا أبان بن إسحاق(٦)، عن الصَّبَّاح بن محمّد(٧)، عن مُرّة(٨)، عن عبد الله، قال: قال رسول الله ﷺ: "إِنَّ اللَّهَ تَبَارَكَ وَتَعَالَى يُعْطِي الدُّنْيَا مَنْ يُحِبُّ وَمَنْ لا يُحِبُّ، وَلا يُعْطِي الدِّينَ إِلا مَنْ أَحَبَّ، وَالَّذِي نَفْسِي بِيَدِهِ، مَا يُسْلِمُ عَبْدٌ حَتَّى يُسْلِمَ قَلْبُهُ، وَلا يُؤْمِنُ عَبْدٌ حَتَّى يَأْمَنَ جَارُهُ بَوَائِقَهُ، قالوا: وَمَا بَوَائِقُهُ؟ قال: غَشْمُهُ(٩) وَظُلْمُهُ، وَلا اكْتَسَبَ عَبْدٌ مَالًا حَرَامًا فَتَصَدَّقَ بِهِ فَيُقْبَلُ مِنْهُ، وَلا يُنْفِقُهُ فَيُبَارَكُ لَهُ فِيهِ، وَلا يَدَعُهُ خَلْفَ ظَهْرِهِ إِلا كَانَ زَادَهُ إِلَى النَّارِ، إِنَّ اللَّهَ لا يَمْحُو السَّيِّئَ بِالسَّيِّئِ، وَلَكِنْ يمحو السَّيِّئَ بِالْحَسَنِ، إِنَّ الْخَبِيثَ لا يَمْحُو الْخَبِيثَ، وَمَنِ اكْتَسَبَ مَالًا مِنْ غَيْرِ حِلِّهِ فَوَضَعَهُ فِي حَقِّهِ فَإِنَّهُ أَبَرُّ مِنْ ذَلِكَ أَنْ لا يَسْلُبَ الْيَتِيمَ وَيَكْسُو الأَرْمَلَةَ، وَمَنِ اكْتَسَبَ مَالًا مِنْ غَيْرِ حِلِّهِ فَوَضَعَهُ فِي غَيْرِ حَقِّهِ فَذَلِكَ الدَّاءُ الْعُضَالُ، وَمَنِ اكْتَسَبَ مَالًا مِنْ حِلِّهِ فَوَضَعَهُ فِي حَقِّهِ، فَمِثْلُ ذَلِكَ مِثْلُ الْغَيْثِ يَنْزِلُ ..." وذكر كلمة ذهبت عني(١٠).

---

(١) عائشة بنت سعد بن أبي وقاص الزهرية المدنية، ثقة، عمرت حتى أدركها مالك، ووهم من زعم أن لها رؤية. خ د ت س. التقريب (رقم الترجمة ٨٦٣٤).

(٢) رواه البزار في "المسند" (١٢١٠) كما أورده المصنف عنه.

الحكم على الحديث: صححه الألباني في "الصحيحة" للاستزادة (٩٣٦/٧) رقم (٣٣١٧).

(٣) ذكره البزار عقب الحديث السابق .

(٤) عبدة بن عبد الله بن الصفار الخزاعي، أبو سهل البصري، كوفي الأصل، ثقة. خ٤. التقريب (رقم الترجمة ٤٢٧٢).

(٥) محمد بن عبيد بن أبي أمية الطنافسي، الكوفي الأحدب، ثقة يحفظ. [سبقت ترجمته بحديث رقم (٨٠)].

(٦) أبان بن إسحاق الأسدي النحوي، كوفي ثقة، تكلم فيه الأزدي بلا حجة. ت. التقريب (رقم الترجمة ١٣٥).

(٧) الصباح بن محمد بن أبي حازم البجلي الأحمسي الكوفي، ضعيف، أفرط فيه ابن حبان. ت. التقريب (رقم الترجمة ٢٨٩٨).

(٨) مرة بن شراحيل الهمْداني، أبو إسماعيل الكوفي، يقال له: مرة الطيب، ثقة عابد. [سبقت ترجمته بحديث رقم (٥٤)].

(٩) معنى (غَشْمه): قال ابن منظور في "لسان العرب": الغَشْم: الظُّلم والغَصْبُ. (٤٣٧/١٢).

(١٠) روايات الحديث عن ابن مسعود:

=

قال البزار: وأبان بن إسحاق هذا فَرَجلٌ كوفيٌّ، والصَّبَّاح بن محمد فليس بالمشهور، وإنما ذكرناه على ما فيه من العلّة لأنَّا لم نحفظ كلامه عن النَّبيّ ﷺ إلا من هذا الوجه بهذا الإسناد، وأبان بن إسحاق قد روى عنه عبد الله بن نُمير[١]، ومحمد بن عبيد، ويعلى بن عبيد[٢].[٣]

رواه الإمام أحمد عن محمد بن عبيد، ورواه إسحاق بن راهويه، عن يعلى بن عبيد، عن أبان.

ورواه إسحاق أيضًا عن أبي خالد سليمان بن حيان الأحمر الجعفري[٤]، عن أبان بن إسحاق، عن مرّة.

الطريق الأول: مرة الهمداني: له روايتين:

الأولى: الصباح بن محمد، عن أبان بن إسحاق:

١/ محمد بن عبيد: رواه البزار في "المسند" (٢٠٢٦) كما أورده المصنف عنه، وأحمد (٣٦٧٢)، ومن طريقه أبو نعيم في "الحلية"(١٦٦/٤)، وابن بشران في الأمالي-الجزء الأول" (٣٥٨)، ورواه الحاكم (٧٣٠١).

٢/ عبد الله بن نمير: رواه ابن أبي شيبة في "المسند" (٣٤٤).

٣/يعلى بن عبيد: رواه قوام السنة في "الترغيب والترهيب" (٧٢)، والحاكم (٧٣٠١)، وابن مردويه في "ثلاثة من مجالسه" (٥)، والبغوي في "شرح السنة" (١٠/٨).

٤/ سليمان بن حيان الجعفري: لم أقف على رواية إسحاق بن راهوية.

٥/ مروان بن معاوية: رواه العدني في "الإيمان" (٦٤)، وابن عبد البر في "التمهيد" (٤٣٧/٢٤).

الثانية: زبيد الإيامي: له عدة طرق:

١/الثوري: رواه البخاري في "الأدب المفرد" (٢٧٥)، وأبو داود في "الزهد" (١٤٧) كلاهما من طريق محمد بن كثير.

ورواه ابن أبي شيبة في "المصنف" (٣٤٥٤٥) وَ (٣٤٥٧٨) عن وكيع. ورواه الدارقطني في "العلل" (٢٧١/٥)، والحاكم (٩٤)، وابن مردويه في "ثلاثة مجالس من أماليه"(٦) وأبو نعيم في "الحلية" (٣٥/٥)، والبيهقي في "القضاء والقدر" (٣٦٧) جميعهم من طريق عيسى بن يونس.

الحكم على الحديث: قال الدارقطني في "العلل": والصحيح موقوف. (٢٦٩/٥). وقال الشيخ الألباني: صحيح موقوف في حكم المرفوع.

٢/ محمد بن طلحة: رواه ابن عدي في "الكامل" (٣٢٦/٤)، والطبراني في "الكبير" (٢٠٣/٩) رقم (٨٩٩٠)، وأبو نعيم في "الحلية" (١٦٥/٤).

٣/ حمزة الزيات: رواه الحاكم (٩٥)، ومن طريقه البيهقي في "شعب الإيمان" (٥٩٩).

٤/ عبد الرحمن بن عبد الله المسعودي: رواه البيهقي في "القضاء والقدر" (٣٦٨).

الطريق الثاني: الربيع بن خثيم: رواه أبو العباس الأصم في "مجموع فيه مصنفات أبي العباس الأصم" (٦١) كما ذكره المصنف.

[١] عبد الله بن نمير الهمداني، أبو هشام الكوفي، ثقة صاحب حديث، من أهل السنة. ع. التقريب (رقم الترجمة ٣٦٦٨).

[٢] يعلى بن عبيد بن أبي أمية الكوفي، أبو يوسف الطنافسي، ثقة إلا في حديث عن الثوري ففيه لين. ع. التقريب (رقم الترجمة ٧٨٤٤).

[٣] ذكره البزار في "المسند" عقب ذكره لحديث (٢٠٢٦).

[٤] سليمان بن حيان الأزدي، أبو خالد الأحمر الكوفي، صدوق يخطئ. [سبقت ترجمته بحديث رقم (١٢)].

ورواه محمد بن عبد الله بن مسرَّة القرطبي[١] في كتاب التبيين ليعلى بن عبيد.

والأدب للبخاري.

وروي بعضه بمعناه من حديث الثوري، عن زبيد[٢]، عن مرّة. وهو في الأول من مشيخة ابن المهتدي بالله.

ومن حديث علي في جزء ابن القاسم العطار[٣]، ومن حديث سلَّام بن سليمان[٤]، عن محمد بن طلحة[٥]، عن زبيد، رواه ابن عدي الحافظ.

وقد روى بعضه (...)[٦]، عن عبد الله.

٤٦٤- أخبرناه ابن عبد الدائم[٧]، أنا أبو عبد الله الحافظ[٨]، أنا المؤيد بن الإِخْوة[٩]، وعبد المعز الهروي، قالا: أنا زاهر بن طاهر، أنا سعيد البحيري[١٠]، أنا زاهر السَّرخسي[١١]، ثنا أبو حامد أحمد بن

---

(١) لعله محمد بن عبد الله بن مسرَّة بن نجيح القرطبي، أبو عبد الله المبتدع الأندلسي، سمع من أبيه وابن وضاح، قال الخطاب بن مسلمة: اتهم بالزندقة، فخرج فارًا، واشتغل بملاقاة أهل الجدل وأصحاب الكلام والمعتزلة، مات سنة (٣١٩هـ). تاريخ علماء الأندلس (٢/٤١ رقم الترجمة ١٢٠٤).

(٢) زبيد بن الحارث بن عبد الكريم بن عمرو اليامي، أبو عبد الرحمن الكوفي، ثقة ثبت عابد. ع. التقريب (رقم الترجمة ١٩٨٩).

(٣) ابن القاسم العطار. لم أعرف من هو.

(٤) سلام بن سليمان بن سوار المدائني، نزيل دمشق، ضعيف.ق. التقريب (رقم الترجمة ٢٧٠٤).

(٥) محمد بن طلحة بن مصرف اليامي، كوفي صدوق له أوهام، وأنكروا سماعه من أبيه. خ م د ت عس ق. التقريب (رقم الترجمة ٥٩٨٢).

(٦) كلمة لم أستطع قراءتها.

(٧) أبو بكر بن أحمد بن عبد الدائم بن نعمة المقدسي، مسند الشام، روى عن: الحافظ الضياء، ضعف في الآخر لذهاب بصره، وثقل سمعه، مات سنة (٧١٨هـ). انظر: معجم الشيوخ للذهبي (٢/٤٠٢).

(٨) محمد بن عبد الواحد بن أحمد المقدسي، أبو عبد الله، شيخ وقته علمًا وحفظًا وثقة ودينًا، [سبقت ترجمته بحديث رقم (١٨٢)].

(٩) المؤيد هشام بن عبد الرحيم بن أحمد بن الإخوة، أبو مسلم، سمع من زاهر الشَّحَّامي والحسين الخلال، وعنه: ابن خليل والفخر علي، وكان ثقة في نفسه، مات سنة (٦٠٦هـ). انظر: السير (٢١/٤٨٤ رقم الترجمة ٢٤٨).

(١٠) سعيد بن محمد بن أحمد البحيري، أبو عثمان النيسابوري، الشيخ الثقة، مات سنة (٤٥١هـ). السير (١٨/١٠٣ رقم الترجمة ٤٩).

(١١) زاهر بن أحمد بن محمد السرخسي، فقيه خراسان، شيخ القراء والمحدثين، مات سنة (٣٨٩هـ). السير (١٦/٤٧٦ رقم الترجمة ٣٥٢).

محمد بن الحسن الحافظ[١]، ثنا محمد بن يحيى[٢]، ثنا علي بن حميد السلولي[٣]، ثنا شعبة، عن أبي إسحاق[٤]، عن أبي الأحوص[٥]، عن عبد الله قال: قال النَّبيّ ﷺ: "ما أَحَدٌ بِأَكْسَبَ مِنْ أَحَدٍ، وَلا عَامٌ بِأَمْطَرَ مِنْ عَامٍ، وَلَكِنَّ اللَّهَ يُصَرِّفُهُ حَيْثُ يَشَاءُ، وَإِنَّ اللَّهَ يُعْطِي الْمَالَ مَنْ يُحِبُّ، وَمَنْ لا يُحِبُّ، وَلا يُعْطِي الإِيمانَ إِلا مَنْ يُحِبُّ، فَإِذَا أَحَبَّ عَبْدًا أَعْطَاهُ الإِيمَانَ"[٦].

قيل: غريب من حديث شعبة لا يعرف إلا من هذه الرواية لم يحدث به إلا علي بن حميد، ولا عنه إلا محمد بن يحيى.

وروي عن الربيع بن خُثيم[٧]، عن ابن مسعود قوله في الثاني من حديث الأصم.

٤٦٥- وفي الخامس من مشيخة يعقوب بن سفيان: عن أبي سليمان عبد الرحمن بن أحمد بن عطية العنسي[٨] في كلام له: "وإنَّ الله يعطي الدُّنيا من يحبّ ومن لا يحب، وإنَّ الجوع عنده في خزائن مدَّخرة، فلا يعطي إلا لمن أحبَّ خاصة"[٩].

---

[١] أحمد بن محمد بن الحسن النيسابوري، أبو حامد بن الشرقي، كان ثقة ثبتًا متقنًا حافظًا، مات سنة (٣٢٥هـ). تاريخ بغداد (١٠٩/٦ رقم الترجمة ٢٥٩٣). السير (٣٧/١٥ رقم الترجمة ٢١).

[٢] محمد بن يحيى بن عبد الله بن خالد بن فارس بن ذؤيب الذهلي، النيسابوري، ثقة حافظ جليل. [سبقت ترجمته بحديث رقم (٦١)].

[٣] علي بن حميد السلولي، عن شعبة، قال أبو زرعة: لا أعرفه، وذكر الحديث. لسان الميزان (٥٣٦/٥ رقم الترجمة ٥٣٨٦).

[٤] عمرو بن عبد الله بن عبيد، أبو إسحاق السبيعي ثقة مكثر عابد، اختلط بآخرة [سبقت ترجمته بحديث رقم (٢٠٨)].

[٥] عوف بن مالك بن نضلة أبو الأحوص، ثقة [سبقت ترجمته بحديث رقم (١)].

[٦] رواه العقيلي في "الضعفاء الكبير" (٢٢٨/٣) عن أحمد بن محمد بن الحسن بهذا الإسناد، ورواه أبو نعيم في "الحلية" (٢٠٨/٧) من طريق علي بن حميد، وذكره الذهبي في "ميزان الاعتدال" في ترجمة علي وقال: الحديث غريب جدًا.

[٧] الربيع بن خُثَيم بن عائذ بن عبد الله الثوري، أبو يزيد الكوفي، ثقة عابد مخضرم، قال له ابن مسعود: لو رآك رسول الله ﷺ لأحبك. خ م قد ت س ق. التقريب (رقم الترجمة ١٨٨٨).

[٨] عبد الرحمن بن أحمد بن عطية العنسي، أبو سليمان الداراني الزاهد، ثقة، لم يرو مسندًا إلا واحدًا، وله حكايات في الزهد. التقريب (رقم الترجمة ٣٨٨٦).

[٩] مشيخة يعقوب الفسوي المطبوع منه المنتقى من الأول والجزآن الثاني والثالث وبعض الاستدراكات. وليس هذا الحديث منه .

٤٦٦- وقال البزار: حدثنا الحسن بن يحيى[١]، ثنا عبد الله بن مسلمة[٢]، ثنا خالد بن إلياس[٣]، عن سعيد بن أبي سعيد[٤]، عن أبيه[٥]، عن أبي هريرة قال: قال رسول الله: "إِنَّ اللَّهَ لَا يَمَلُّ حَتَّى تَمَلُّوا، وَإِنَّ أَحَبَّ الْأَعْمَالِ إِلَى اللَّهِ أَدْوَمُهَا وَإِنْ قَلَّت، عَلَيْكُمْ مِنَ الْأَعْمَالِ مَا تُطِيقُونَ"[٦].

هو في الأول من فوائد أبي يعلى الصابوني من حديث عائشة[٧].

٤٦٧- وقال البزار: حدثنا محمد بن عبد الملك[٨]، ثنا بشر بن المفضل[٩]، عن عبد الرحمن بن إسحاق[١٠]، عن سعيد المقبري، عن أبي هريرة قال: قال رسول الله: "لا يحبُّ الله إضَاعَةَ المَال، وكثْرَة السُّؤَال، ولا قَيل ولا قال"[١١].

/ ٤٦٨- أخبرنا ابن أبي الهيجاء[١٢]، وابن المحب، قالا: أنا إبراهيم بن خليل[١٣]، [٢٨٤/ب]

---

[١] الحسن بن يحيى لم أعرف من هو.

[٢] عبد الله بن مسلمة بن قعنب القعنبي، أبو عبد الرحمن البصري، ثقة عابد. [سبقت ترجمته بحديث رقم (٤٠١)].

[٣] خالد بن إلياس، أو: إياس بن صخر، أبو الهيثم العدوي، إمام المسجد النبوي، متروك الحديث. ت ق. التقريب (رقم الترجمة ١٦١٧).

[٤] سعيد بن أبي سعيد كيسان المقبري، ثقة تغير قبل موته [سبقت ترجمته بحديث رقم (٢١)].

[٥] كيسان أبو سعيد المقبري المدني، مولى أم شريك، ثقة ثبت. ع. التقريب (رقم الترجمة ٥٦٧٦).

[٦] رواه البزار في "المسند" (٨٤٤٣) كما أورده المصنف عنه.

[٧] لم أقف على رواية أبي يعلى الصابوني. وأصل الحديث في الصحيحين: فعند البخاري في كتاب اللباس، باب الجلوس على الحصير (٥٨٦١)، ومسلم في كتاب صلاة المسافرين، باب فضيلة العمل الدائم (٢١٨-٧٨٣).

[٨] محمد بن عبد الملك بن أبي الشوارب: محمد بن عبد الرحمن الأموي البصري، صدوق. م ت س ق. التقريب (رقم الترجمة ٦٠٩٨).

[٩] بشر بن المفضل بن لاحق الرقاشي، أبو إسماعيل البصري، ثقة ثبت عابد. ع. التقريب (رقم الترجمة ٧٠٣).

[١٠] عبد الرحمن بن إسحاق بن عبد الله بن الحارث المدني، ويقال له: عباد، صدوق، رمي بالقدر. بخ م ٤. التقريب (رقم الترجمة ٣٨٠٠).

[١١] رواه البزار في "المسند" (٨٤٦٣) كما أورده المصنف عنه.
والحديث أخرجه البخاري في كتاب الزكاة، باب قول الله تعالى: "لا يسألون الناس إلحافًا" (١٤٧٧)، ومسلم في كتاب الأقضية، باب النهي عن كثرة المسائل من غير حاجة (١٣-٥٩٣). وقد تقدم تخريجه (٢٢٧).

[١٢] محمد بن أحمد بن أبي الهيجاء وابن المحب أحمد بن عبد الله المقدسي الصالحي [سبقت ترجمتها بحديث رقم (٥٥)].

[١٣] إبراهيم بن خليل بن عبد الله الدمشقي، أبو إسحاق، كان سماعه صحيحًا، وكان يعمل المداسات، مات سنة (٦٥٨هـ). السير (١٤/ ٨٧٤ رقم الترجمة ٤١٥).

أنبأ إسماعيل بن علي الجَنْزَوي[١]، أنا علي بن أحمد بن منصور[٢]، أنبأ أحمد بن عبد الواحد بن أبي الحديد[٣]، أنا جدي محمد بن أحمد بن عثمان[٤]، أنا محمد بن جعفر الخرائطي، ثنا محمد بن عصمة[٥]، ثنا إسحاق بن راهويه، ثنا أبو عامر العقدي[٦]، ثنا هشام بن سعد[٧]، عن قيس بن بشر التَّغْلبي[٨]، أخبرني أبي[٩]، وكان جليسًا لأبي الدرداء، قال: مرَّ بنا ابن الحنظلية[١٠]، ونحن عند أبي الدرداء، فقال له: كَلِمَةً يَنْفَعُنَا اللهُ بِهَا وَلَا تَضُرُّكَ؟، فقال: سمعت رسول الله ﷺ يقول: "إِنَّكُمْ تُقْدِمُونَ عَلَى إِخْوَانِكُمْ، فَأَصْلِحُوا أَمْرَكُمْ، حَتَّى تَكُونُوا كَالشَّامَةِ فِي النَّاسِ، فَإِنَّ اللَّهَ لَا يُحِبُّ الْفُحْشَ وَلَا التَّفَحُّشَ "[١١].

ابن الحنظلية: هو سهل بن عمرو الأنصاري، له صحبة.

---

[١] إسماعيل بن علي بن إبراهيم الجنزوي، أبو الفضل، الشيخ الفاضل المحدث الفرضي الشروطي، كان من كبار الشهود والمحدثين، مات سنة (٥٨٨هـ). السير (٢١/٢٣٤ رقم الترجمة ١٢٠).

[٢] علي بن أحمد بن منصور بن قبيس الغساني، أبو الحسن، قال ابن عساكر: كان ثقة متحرزًا، [سبقت ترجمته بحديث رقم (٣٣١)].

[٣] أحمد بن عبد الواحد بن أبي الحديد السلمي، أبو الحسن، الشيخ المعدل الرئيس، كان ثقة نبيلًا متفقدًلأحوال الطلبة، عدلًا مأمونًا، مات سنة (٤٦٩هـ). السير (١٨/٤١٨ رقم الترجمة ٢١١).

[٤] محمد بن أحمد بن عثمان بن أبي الحديد السلمي الدمشقي، كان ثقة مأمونًا، مسند الشام في وقته، [سبقت ترجمته بحديث رقم (٣٣١)].

[٥] أحمد بن عصمة بن نوح، أبو الفضل النيسابوري، عن إسحاق بن راهوية، قال الذهبي في "ديوان الضعفاء: "متهم واه، روى حديثًا موضوعًا، وقال في "الميزان": متهم هالك. انظر: ميزان الاعتدال (رقم الترجمة ٤٦٧)، و ديوان الضعفاء للذهبي (رقم الترجمة ٨١).

[٦] عبد الملك بن عمرو القيسي، أبو عامر العَقَدي، ثقة [سبقت ترجمته بحديث رقم (٤٦١)].

[٧] هشام بن سعد المدني، أبو عباد، أو أبو سعيد، صدوق له أوهام، ورمي بالتشيع. خت م٤. التقريب (رقم الترجمة ٧٢٩٤).

[٨] قيس بن بشر بن قيس التغلِبي الشامي، مقبول.د. التقريب (رقم الترجمة ٥٥٦٢).

[٩] بشر بن قيس التغلبي، صدوق. د. التقريب (رقم الترجمة ٧٠٠).

[١٠] سهل بن الحنظليه، صحابي أنصاري أوسي، والحنظلية: أمه، اختلف في اسم أبيه.بخ د س. التقريب (رقم الترجمة ٢٦٥٥).

[١١] رواه الخرائطي في "مساوئ الأخلاق" (٦١) كما أورده المصنف من طريقه، غير أن شيخه محمد بن عصمة، ولعله تحريف.
ورواه بنحوه مطولًا أبو داود في "السنن" (٤٠٨٩) عن هارون بن عبد الله، والطبراني في "الكبير" (٦/٩٤) رقم (٥٦١٦)، عن علي بن عبد العزيز، عن أبي نعيم، كلاهما عن أبي عامر العقدي، بهذا الإسناد.
الحكم على الحديث: ضعفه الألباني في "صحيح وضعيف سنن أبي داود" (٤٠٨٩)، وله في "الإرواء" (٢١٣٣).

٤٦٩- وبهذا الإسناد إلى الخرائطي قال: حدثنا عمر بن شَبَّة(١)، ثنا سالم بن نوح(٢)، عن الجُريري(٣)، عن أبي العلاء(٤)، عن ابن الأحمس(٥)، قال: لقيت أبا ذر، فقلت: يا أبا ذر، ما حديث بلغني أنَّك تحدثه عن رسول الله ﷺ؟ قال: ما هو فإني لا أَخَالُني(٦) أكذب على رسول الله ﷺ؟ قلت: بلغني أنك تقول: "ثَلاثَةٌ يُحِبُّهُمُ اللَّهُ وَثَلاثَةٌ يَشْنَؤُهُمُ(٧) اللَّهُ"، قال: قُلْتُهُ، وَسَمِعتُهُ، قلتُ: فَمَنِ الثَّلاثَةُ الَّذِينَ يُحِبُّهُمُ اللَّهُ؟ قال: "رَجُلٌ كَانَ فِي فِئَةٍ فَنَصَبَ نَحْرَهُ حَتَّى يُقْتَلَ، أَوْ يَفْتَحَ اللَّهُ عَلَيْهِ، أَوْ عَلَى أَصْحَابِهِ، وَرَجُلٌ كَانَ لَهُ جَارُ سُوءٍ يُؤْذِيهِ، فَصَبَرَ عَلَى أَذَاهُ حَتَّى يُفَرِّقَ بَيْنَهُمَا الْمَوْتُ أَوْ ظَعْنٌ(٨)، وَرَجُلٌ كَانَ مَعَ قَوْمٍ فِي سَفَرٍ، أَوْ سَرِيَّةٍ فَأَطَالُوا / [٢٨٥/أ] السُّرَى حَتَّى أَعْجَبَهُمْ أَنْ يَمْشُوا الْأَرْضَ فَنَزَلُوا، فَتَنَحَّى يُصَلِّي حَتَّى يُوقِظَ أَصْحَابَهُ لِلرَّحِيلِ"، قلتُ: فَمَنِ الَّذِينَ يَشْنَؤُهُمْ؟ قال: «التَّاجِرُ أَوِ الْبَيَّاعُ الْحَلَّافُ، وَالْفَقِيرُ الْمُخْتَالُ، وَالْبَخِيلُ الْمَنَّانُ"(٩).

رواه ابن المبارك في الجهاد، عن الجريري.

---

(١) عمر بن شَبّة بن عبيدة بن زيد النميري، أبو زيد بن أبي معاذ البصري، صدوق له تصانيف. ق. التقريب (رقم الترجمة ٤٩١٨).

(٢) سالم بن نوح بن أبي عطاء البصري، أبو سعيد العطار، صدوق له أوهام. بخ م د ت س. التقريب (رقم الترجمة ٢١٨٥).

(٣) سعيد بن إياس الجريري، أبو مسعود البصري، ثقة، اختلط قبل موته. [سبقت ترجمته بحديث رقم (٢٨٣)].

(٤) يزيد بن عبد الله بن الشِخّير العامري أبو العلاء البصري، ثقة، وهم من زعم أن له رؤية. ع. التقريب (رقم الترجمة ٧٧٤٠).

(٥) ابن الأحمس: سمع أبا ذر، وروى عنه: الجريري، وأبو العلاء يزيد بن عبد الله بن الشخير، ولم يذكر فيه جرحًا ولا تعديلًا. التاريخ الكبير (٤٣١/٨ رقم الترجمة ٣٦٠٢)، الجرح والتعديل (٣١٥/٩ رقم الترجمة ١٣٦٦).

(٦) معنى (لا أخالني أكذب): أي لا أظن.

(٧) معنى (يشنؤهم): أي يبغضهم، قال ابن الأثير في "النهاية": شَنِئْتُ: أَيْ أبْغَضت.(٥٠٣/٢)

(٨) معنى (ظُعْن): قال ابن الأثير في "النهاية": أصل الظَّعِينَة: الرَّاحلَةُ الَّتِي يُرحَل ويُظْعَنُ عَلَيْهَا: أَيْ يُسار، وَجَمْعُ الظَّعِينَة: ظُعْن وظَعَائِن وأَظْعَان. وظَعَنَ يَظْعَنُ ظَعْناً وظَعَناً بِالتَّحْرِيكِ إِذَا سارَ. (١٥٧/٣).

(٩) روايات الحديث عن أبي ذر رَضِحَالِلَّهُعَنْهُ:

١/الجريري، عن ابن الأحمس: رواه عنه ابن المبارك في "الجهاد" (٤٧)، ورواه أحمد (٢١٣٤٠) عن إسماعيل عنه. وللجريري طريقين:

أ. سالم بن نوح: رواه الخرائطي في "مساوئ الأخلاق" (١٢١) كما أورده المصنف من طريقه.

ب. سعدان بن يزيد، عن علي بن عاصم: رواه الخرائطي في "مساوئ الأخلاق" (٦٧٣) كما أورده المصنف عنه.

٢/ أبو العلاء، عن مطرف: رواه ابن أبي حاتم في "التفسير" (٥٣١٣)، والطيالسي (٤٧٠)، وأحمد ()، البزار (٣٩٠٨)،

٣/ربعي، عن زيد بن ظبيان: رواه النسائي في "الكبرى" (١٣١٦) وَ(٢٣٦٢) وَ(٧٠٩٨)، وله في "السنن" (١٦١٥) وَ(٢٥٧٠). وأحمد (٢١٣٥٥) وَ (٢١٣٥٦)، وابن خزيمة (٢٤٥٦)، والترمذي في "السنن" (٢٥٦٨)، والبزار (٤٠٢٧)،

الحكم على الحديث: صححه الألباني في "صحيح الجامع" (٥٨٩/١) رقم (٣٠٧١).

وروى الخرائطي آخره في الجزء الثالث من مساوئ الأخلاق، عن سعدان بن يزيد[١]، عن علي بن عاصم[٢]، عن الجريري.

وروى عن أبي العلاء يزيد بن عبد الله بن الشِّخِّير، عن أخيه مطرف[٣]، عن أبي ذر، وهو في الجزء الرابع عشر من حديث ابن البختري[٤].

ورواه النسائي أوله لربعي[٥]، عن زيد بن ظبيان[٦]، عن أبي ذر.

يدخل في قوله: ﴿وَلَا تُطِعْ كُلَّ حَلَّافٍ مَّهِينٍ ۝١٠﴾ [سورة القلم:١٠].

٤٧٠- وبهذا الإسناد إلى الخرائطي: حدثنا أخي أحمد بن جعفر بن محمّد[٧]، ثنا الحسن بن عرفة[٨]، ثنا سعيد بن محمد الورّاق[٩]، عن يحيى بن سعيد[١٠]، عن عبد الرحمن الأعرج، عن أبي هريرة قال: قال رسول الله ﷺ: "إِنَّ الْبَخِيلَ بَعِيدٌ مِنَ اللَّهِ، بَعِيدٌ مِنَ النَّاسِ، بَعِيدٌ مِنَ الْجَنَّةِ، قَرِيبٌ مِنَ النَّارِ، وَلَجَاهِلٌ سَخِيٌّ أَحَبُّ إِلَى اللَّهِ مِنْ عَابِدٍ بَخِيلٍ، وَإِن أَدْوَى الدَّاءِ الْبُخْلُ"[١١].

---

(١) سعدان بن يزيد البزاز، أبو محمد البغدادي، قال أبو حاتم: صدوق، مات سنة (٢٦٢هـ). تاريخ الإسلام (٦/ ٣٣٥ رقم الترجمة ٢٣٠).

(٢) علي بن عاصم بن صهيب الواسطي التيمي، صدوق يخطئ ويصر ورمي بالتشيع. [سبقت ترجمته بحديث رقم (٣٣٤)].

(٣) مطرف بن عبد الله بن الشِخّير العامري الحرشي، أبو عبد الله البصري، ثقة عابد فاضل. [سبقت ترجمته بحديث رقم (٤٢٩)].

(٤) هذا الجزء مفقود.

(٥) ربعي بن حِراش، أبو مريم العبسي الكوفي، ثقة عابد مخضرم. ع. التقريب (رقم الترجمة ١٨٧٩).

(٦) زيد بن ظَبيان الكوفي، مقبول. ت س. التقريب (رقم الترجمة ٢١٤٢).

(٧) أحمد بن جعفر بن محمد بن سهل الخرائطي، أبو العباس، حدَّث عن: سعدان بن يزيد وعباس الدوري، وروى عنه أخوه أبو بكر، وهو صاحب أخبار وحكايات. انظر: تاريخ بغداد (٤/ ٢٨٢ رقم الترجمة ١٩٩٥).

(٨) الحسن بن عرفة بن يزيد العبدي، أبو علي البغدادي، صدوق. [سبقت ترجمته بحديث رقم (٣٥٤)].

(٩) سعيد بن محمد الوراق الثقفي، أبو الحسن الكوفي، نزيل بغداد، ضعيف. ت ق. التقريب (رقم الترجمة ٢٣٨٧).

(١٠) يحيى بن سعيد بن قيس الأنصاري المدني، أبو سعيد القاضي، ثقة ثبت. [سبقت ترجمته بحديث رقم (٤٠٢)].

(١١) رواه الخرائطي في "مساوئ الأخلاق" (٣٦٠) كما أورده المصنف عنه.

ورواه الترمذي في "السنن" (١٩٦١) بلفظ: "السَّخِيُّ قَرِيبٌ مِنَ اللَّهِ قَرِيبٌ مِنَ الجَنَّةِ قَرِيبٌ مِنَ النَّاسِ بَعِيدٌ مِنَ النَّارِ.."، وكذلك رواه الخرائطي في "مكارم الأخلاق" (٦١٢) من طريق الحسن بن عرفة، والعقيلي في "الضعفاء" (٢/ ١١٧)، من طريق سعيد الوراق، به.

الحكم على الحديث: قال العقيلي: "ليس لهذا الحديث أصل من حديث يحيى ولا من حديث غيره". وقال الشيخ الألباني في "الضعيفة": "ضعيف جدًا". (١/ ٢٨٥) رقم (١٥٤).

رواه الترمذي، عن الحسن بن عرفة، وقال: حديثٌ غريب لا نعرفه من حديث يحيى بن سعيد، عن الأعرج، عن أبي هريرة، إلا من حديث سعيد بن محمد، وقد خولف سعيد بن محمد في رواية هذا الحديث عن يحيى بن سعيد إنَّما يروى عن يحيى بن سعيد، عن عائشة شيءٌ مرسلٌ[١].

رواه الخطيب في كتاب البخلاء[٢].

كتبناه من حديث عائشة في باب الموالاة، وهو في ترجمة روَّاد بن الجراح[٣] من الكامل. ورواه أبو بكر الخطيب في كتاب البخلاء لروَّاد بن الجراح، عن عبد العزيز بن أبي حازم[٤]، عن يحيى بن سعيد، عن الأعرج، عن أبي هريرة، عن عائشة[٥].

٤٧١ - أخبرنا ابن أبي الهيجا[٦]، وابن المحب، قالا: ابن خليل، أنا الجَنْزَوي، أنا ابن قبيس، أنا ابن أبي الحديد، أنا جدي، أنا الخرائطي، ثنا أحمد بن إسحاق بن صالح أبو بكر الوزّان[٧]، ثنا عيسى بن إبراهيم الشَّعيري[٨]، ثنا عبد العزيز بن مسلم القَسْمَلي[٩]، نا الأعمش، عن يحيى بن جعدة[١٠]، عن عبد الله بن مسعود قال: قال رسول الله ﷺ: "لا يَدْخُلُ الْجَنَّةَ مَنْ فِي قَلْبِهِ مِثْقَالُ حَبَّةٍ مِنْ خَرْدَلٍ مِنْ كِبْرٍ"، فقال رجلٌ:

---

(١) ذكره الترمذي في "السنن" عقب ذكره لحديث (١٩٦١).

(٢) رواه الخطيب البغدادي في "البخلاء" (٤٨) وَ(٤٩).

(٣) روَّاد بن الجراح الشامي، صدوق اختلط بآخرة فترك، وفي حديثه عن الثوري ضعف شديد [سبقت ترجمته بحديث رقم (٤)].

(٤) عبد العزيز بن أبي حازم: سلمة بن دينار المدني، صدوق فقيه. ع. التقريب (رقم الترجمة ٤٠٨٨).

(٥) رواه ابن عدي في "الكامل" (٤/١١٩)، والخطيب في "البخلاء" (٤٣)، كما أورده المصنف عنهما، بلفظ: "السَّخِيُّ الْجَهُولُ أَحَبُّ إِلَى اللَّهِ مِنَ الْعَابِدِ الْبَخِيلِ"، ثم قال ابن عدي بعد ذكره للحديث: "وهذا الحديث اختلف فيه على يحيى بن سعيد وهذا لون منه، ورواه سعيد بن محمد الوراق، عن يحيى بن سعيد عن محمد بن إبراهيم عن عائشة وروي عن سعيد أيضا، عن يحيى بن سعيد عن الأعرج، عن أبي هريرة عن النبي ﷺ وكل هذه الألوان ليست بمحفوظة"ا.هـ.

(٦) رجال الإسناد: محمد بن أحمد بن أبي الهيجاء، وأحمد بن عبد الله المقدسي، وإبراهيم بن خليل الدمشقي، وإسماعيل بن علي الجَنْزَوي، وعلي بن أحمد بن منصور بن قبيس، وأحمد بن عبد الواحد بن أبي الحديد، ومحمد بن أحمد بن عثمان [جميعهم سبقت ترجمتهم بحديث رقم (٤٦٨)].

(٧) أحمد بن إسحاق بن صالح الوزان، أبو بكر الوراق، صدوق، أثنى عليه الدارقطني، مات سنة (٢٨١هـ). انظر: تاريخ الإسلام (٦/٦٦٨ رقم الترجمة ٦).

(٨) عيسى بن إبراهيم الشَعيري البِرَكي، بصري، صدوق ربما وهم. د. التقريب (رقم الترجمة ٥٢٨٤).

(٩) عبد العزيز بن مسلم القَسْمَلي، أبو زيد المروزي، ثقة عابد ربما وهم. خ م د ت س. التقريب (رقم الترجمة ٤١٢٢).

(١٠) يحيى بن جعدة بن هبيرة بن أبي وهب المخزومي، ثقة وقد أرسل عن ابن مسعود ونحوه. د تم س ق. التقريب (رقم الترجمة ٧٥٢٠).

يَا رَسُولَ اللَّهِ إِنَّهُ لَيُعْجِبُنِي أَنْ يَكُونَ ثَوْبِي غَسِيلًا، وَرَأْسِي دَهِينًا، وَشِرَاكُ نَعْلِي جَدِيدًا، وَذَكَرَ أَشْيَاءَ، حَتَّى ذَكَرَ عَلَّاقَةَ سَوْطِهِ، أَفَمِنَ الْكِبْرِ ذَاكَ؟ قال: "لَا، ذَاكَ الْجَمَالُ، إِنَّ اللَّهَ يُحِبُّ الْجَمَالَ، وَلَكِنَّ الْكِبْرَ مَنْ سَفَّهَ الْحَقَّ وَآذَى النَّاسَ "[١].

هو في الثالث من أمالي عبد الملك بن بشران للخرائطي، عن عبد الله بن إبراهيم الدَّورقي[٢]، عن عيسى بن إبراهيم الشعيري.

٤٧٢- عن علي بن أبي طالب أنَّ رجلًا جاء إلى النَّبيّ ﷺ فقال: مَنْ أَحب النَّاس إلى الله؟ قال: "أَنْفَعُ النَّاس للنَّاس"، قال: فأيُّ الأعمال أحبُّ إلى الله؟ قال: "السُّرور يُدْخله الرَّجل عَلَى أخيه المُؤْمِن أن يَكْشِف عَنْه همًا أو يطرد عنه جُوعًا، أو يقضي عنه دينًا". الحديث[٣].

قاله أبو بكر بن شيبة الحزامي -هو عبد الرحمن بن عبد الملك بن شيبة-[٤]، عن أبي قتادة العذري[٥]، عن ابن أخي الزهري[٦]، عن عمِّه، عن عبد الله بن ثعلبة بن صغير[٧]، عن علي بن أبي طالب. هو في سبعة مجالس أبي بكر بن أبي علي.

---

[١] رواه الخرائطي في "مساوئ الأخلاق" (٥٥٩) كما أورده المصنف من طريقه، وله في "اعتلال القلوب" (٣٢٧).

ومن طريقه ابن بشران في "الأمالي- الجزء الأول" (١٢٥) كما أورده المصنف عنهما، لكنه قال: "خنيسي بن إبراهيم السعدي" ولعله تصحيف من الناسخ.

ورواه أحمد (٣٧٨٩)، والشاشي (٨٨٩) وَ(٨٩٠)، والطبراني في "الكبير" (١٠/٢٢١) رقم (١٠٥٣٣)، والحاكم (٦٩) من طرق عن عبد العزيز بن مسلم، بهذا الإسناد.

الحكم على الحديث: قال الشيخ الألباني في "الصحيحة": الحديث صحيح على كل حال لأن له شواهد. (٤/١٦٥-١٦٧) رقم (١٦٢٦).

[٢] لعله: عبد الله بن أحمد بن إبراهيم الدورقي، أبو العباس، الإمام المحدِّث، حدَّث عن: عفان وابن الوليد، وعنه: أحمد بن خزيمة، قال ابن أبي حاتم: كان صدوقًا، ووثَّقَه الدارقطني، مات سنة (٢٧٦هـ).انظر: السير (٩/٣٨٠ رقم الترجمة ٨٥).

[٣] لم أقف على من رواه بهذا اللفظ، وسبق بنحوه (٣٩٤).

[٤] عبد الرحمن بن عبد الملك بن شيبة أبو بكر الحزامي، صدوق يخطئ. خ س. التقريب (رقم الترجمة ٣٩٣٦).

[٥] أبو قتادة بن يعقوب بن عبد الله بن ثعلبة بن صعير العذري. لم أجد له ترجمة وذكره المزي ضمن تلاميذ محمد بن عبد الله بن مسلم.

[٦] محمد بن عبد الله بن مسلم بن عبيد الله الزهري، صدوق له أوهام. ع. التقريب (رقم الترجمة ٦٠٤٩).

[٧] عبد الله بن ثعلبة بن صُعير، ويقال: ابن أبي صعير، له رؤية ولم يثبت له سماع. خ د س. التقريب (رقم الترجمة ٣٢٤٢).

/ ٤٧٣ - قال أبو بكر البزار: حدثنا محمد بن الحصين الجَزَري[١]، ثنا السَّكن بن إسماعيل[٢]، ثنا الحسن [٢٨٥/ب] بن ذكوان[٣]، عن محمد بن سيرين، عن أبي هريرة أنَّه قال: عندي عَنْ رَسُولِ اللهِ ﷺ حديثان، أحدهما: أنَّه قال: "مَنْ أَحَبَّ الأَنْصَار أحبَّه الله"، والآخر: "مَنْ تزوَّج امرأة على صَداقٍ وهو لا يُرِيد أن يَفِي لَهَا به فَهُو زَانٍ"[٤].

وهذا الحديثُ لا نعلم رواه عن محمد بن سيرين إلا الحسن بن ذكوان، ولا نعلم رواه عن الحسن إلا السَّكن، ولم نسمعه إلا من محمد بن حصين وقد كان عند غيره[٥].

٤٧٤ - وقال البزار: حدثنا محمد بن المثنى بن عبيد أبو موسى[٦]، ثنا محمد بن جهضم[٧]، ثنا إسماعيل بن جعفر[٨]، ثنا عمارة بن غزية[٩]، عن عاصم بن عمر بن قتادة[١٠]، عن محمود بن لبيد[١١]، عن قتادة بن النعمان[١٢] قال: قال رسول الله ﷺ: "إِذَا أَحَبَّ اللَّهُ عَبْده المؤمن حَمَاهُ الدُّنْيَا كَمَا يَظَلُّ أَحَدُكُمْ يَحْمِي سَقِيمَهُ المْاءَ"[١٣].

---

[١] محمد بن الحصين الجزري. لم أجد له ترجمة.

[٢] السكن بن إسماعيل الأنصاري، ويقال البرجمي، أبو معاذ أو أبو عمرو البصري الأصم، صدوق. صد. التقريب (رقم الترجمة ٢٤٥٩).

[٣] الحسن بن ذكوان، أبو سلمة البصري، صدوق يخطئ ورمي بالقدر، وكان يدلس. خ ت ق. التقريب (رقم الترجمة ١٢٤٠).

[٤] رواه البزار في "المسند" (٩٩٩٦) كما أورده المصنف عنه، ورواه بنحوه البيهقي في "الكبرى" (١٤٣٩٦) عن محمد بن الحصين بهذا الإسناد.

الحكم على الحديث: قال الألباني في "صحيح الترغيب والترهيب": صحيح لغيره. (٢/٣٥٢) رقم (١٨٠٦).

[٥] ذكره البزار عقب ذكره لحديث (٩٩٩٦).

[٦] محمد بن المثنى بن عبيد العنَزي، أبو موسى البصري، ثقة ثبت. [سبقت ترجمته بحديث رقم (٤٣٩)].

[٧] محمد بن جهضم بن عبد الله الثقفي، أبو جعفر البصري، خراساني الأصل، صدوق. خ م د س. التقريب (رقم الترجمة ٥٧٩٠).

[٨] إسماعيل بن جعفر بن أبي كثير الأنصاري الزرقي، أبو إسحاق القارئ، ثقة ثبت. [سبقت ترجمته بحديث رقم (٤٥٤)]

[٩] عمارة بن غَزِية بن الحارث الأنصاري المازني، لا بأس به [سبقت ترجمته بحديث رقم (٢٤٦)].

[١٠] عاصم بن عمر بن قتادة بن النعمان الأوسي الأنصاري، أبو عمر المدني، ثقة عالم بالمغازي. [سبقت ترجمته بحديث رقم (٤٥٤)].

[١١] محمود بن لبيد بن عقبة الأوسي، أبو نعيم المدني، صحابي صغير وجل روايته عن الصحابة. بخ م٤. التقريب (رقم الترجمة ٦٥١٧).

[١٢] قتادة بن النعمان بن زيد بن عامر الأنصاري الظَفَري، صحابي شهد بدرًا [سبقت ترجمته بحديث رقم (٧٨)].

[١٣] لم أجد رواية البزار في المسند ولا في زوائده "كشف الأستار"، ورواه الترمذي (٢٠٣٦)، والحاكم (٧٤٦٤)، وابن حبان (٦٦٩)، ثلاثتهم من طريق محمد بن جهضم.

ورواه أبو نعيم في "الطب النبوي" (٦٩٦) من طريق إسماعيل بن جعفر، وابن أبي عاصم في "الآحاد والمثاني" (١٩٥٧).

والحديث سبق تخريجه رقم (٢٧٦).

قال: وهذا حديث لا نعلم رواه عن النَّبيّ ﷺ إلا قتادة بن النعمان بهذا الإسناد[١].

وقال الترمذي: حديث حسن غريب، وقد روي عن محمود بن لبيد، عن النَّبيّ ﷺ مرسلًا [٢].

٤٧٥- وفي حديث الزَّارع: أنَّ النَّبيّ ﷺ قال: "يا أشج إن فيك لخلقين يُحِبُّهُمَا اللَّهُ وَرَسُولُه: الْحِلْمُ، وَالأَنَاةُ". رواه البزار، والطبراني في المعجم الأوسط وهو في آخر الأول من المنتقى منه[٣].

٤٧٦- وفي حديث عبد الله بن عدي بن الحمراء[٤]: رَأَيْتُ رَسُولَ اللَّهِ ﷺ وَاقِفًا بالْحَزْوَرَةِ[٥]، فَقَالَ: إِنَّكِ لَخَيْرُ أَرْضِ اللَّهِ وَأَحَبّه إِلَيه"[٦]. رواه البزار.

٤٧٧- وقال: محمد بن عمرو[٧]، عن أبي سلمة[٨]، [عن أبي هريرة] أنَّ رسول الله ﷺ وقف على الحجون، فقال: "وَاللَّهِ إِنَّكِ لَخَيْرُ أَرْضِ اللَّه، وَأَحَبُّ أَرْضِ اللَّهِ إِلَى اللَّهِ، وَالله لَوْ أَنِّي لم أُخْرِجْ مِنْكِ مَا خَرَجْتُ ..." الحديث [٩].

---

[١] لم أجده عند البزار.

[٢] ذكره الترمذي في "السنن" عقب حديث (٢٠٣٦).

[٣] رواه البزار في "المسند" (٥٣٠٩)، والطبراني في "الأوسط" (٤٢٩). سبق تخريجه

[٤] عبد الله بن عدي بن الحمراء الزهري، قيل إنه ثقفي، صحابي له حديث في فضل مكة. ت س ق. التقريب (رقم الترجمة ٣٤٧٢).

[٥] معنى (الحَزْورة): قال البلادي في "معالم مكة التأريخية والأثرية": جمعها حزاور، وهي الرابية الصغيرة، وكانت سوق مكة، ثم دخلت في المسجد الحرام. (ص٨٤).

[٦] رواه ابن أبي شيبة في "المسند" (٦٧٨)، والنسائي في "الكبرى" (٤٢٣٨)، والترمذي في "السنن" (٣٩٢٥) عن قتيبة بن سعد.
ورواه الدارمي في "السنن" (٢٥٥٢) عن عبد الله بن صالح، ورواه ابن ماجه في "السنن" (٣١٠٨)، وابن حبان (٣٧٠٨) من طريق عيسى بن حماد، جميعهم عن الليث بن سعد، عن عقيل، عن الزهري، عن أبي سلمة بن عبد الرحمن، عن عبد الله بن عدي.

الحكم على الحديث: صححه الألباني في "المشكاة" (٢٧٢٥)، وفي "صحيح سنن الترمذي" (٣٩٢٥)، وفي "صحيح سنن ابن ماجه" (٣١٠٨).

[٧] محمد بن عمرو بن علقمة بن وقاص الليثي المدني، صدوق له أوهام [سبقت ترجمته بحديث رقم (١٩٠)].

[٨] أبو سلمة بن عبد الرحمن بن عوف القرشي، ثقة مكثر [سبقت ترجمته بحديث رقم (١٩٠)].

[٩] طريقي الحديث:

١/ محمد بن عمرو، عن أبي سلمة: هذا جزء من حديث رواه البزار في "المسند" (٧٩٣٧)، وإسماعيل بن جعفر في "حديث علي بن حُجْر" (٢٠٤)، وأبو يعلى في "المسند" (٥٩٥٤).

٢/ معمر، عن الزهري، عن أبي سلمة: رواه البزار في "المسند" (٧٨٧٤)، وأحمد (١٨٧١٨)، وعبد الرزاق في "المصنف" (٨٨٦٨).

وهو في الثاني من حديث علي بن حُجْر[١].

ورواه معمر[٢]، عن الزهري، عن أبي سلمة، عن أبي هريرة رفعه.

حكم مسلم بن الحجاج[٣] على معمر بالوهم فيه، لأنه خالف أصحاب الزهري.

قال مسلم: فالحديث عندنا حديث عبد الله بن عدي، وليس رواته معمر محفوظ، وقد روى بعضهم عن محمد بن عمرو، عن أبي سلمة، عن أبي هريرة، وقد روي عن محمد بن عمرو، عن أبي سلمة فلا يصح إلا عن أبي سلمة، عن عبد الله بن عدي[٤].

وهو حديث الزهري، عن أبي سلمة، عن عبد الله بن عدي، قاله عنه عقيل[٥]، ويونس[٦]، وصالح[٧].

/ ٤٧٨ - أخبرنا عيسى[٨]، أنا ابن اللَّتي، أنا عبد الأول، أنا الدَّاودي، أنا ابن حَمُّويه، أنبأ أبو عمران، أنبأ [٢٨٦/أ] أبو محمد الدَّارمي، أنبأ عثمان بن محمد[٩]، ثنا سفيان بن عيينة، عن عمرو _يعني ابن دينار_[١٠]، عن عمرو بن أوس[١١]،

---

[١] علي بن حُجْر بن إياس السعدي المروزي، ثقة حافظ[سبقت ترجمته بحديث رقم (٢٠٧)].

[٢] معمر بن راشد الأزدي مولاهم، أبو عروة البصري، ثقة ثبت فاضل [سبقت ترجمته بحديث رقم (٧٩)].

[٣] مسلم بن الحجاج بن مسلم القشيري، النيسابوري، ثقة حافظ إمام مصنف عالم بالفقه. ت. التقريب (رقم الترجمة ٦٦٢٣).

[٤] لم أجد قول مسلم، وقد قال البيهقي: "وهذا وهمٌ من معمر، والله أعلم. وقد روى بعضهم عن محمد بن عمرو، عن أبي سلمة، عن أبي هريرة وهو أيضًا وهمٌ، والصحيح رواية الجماعة"ا.هـ. دلائل النبوة (٢/٥١٨).

[٥] عُقيل بن خالد بن عَقيل الأَيْلي، أبو خالد الأموي مولاهم، ثقة ثبت سكن المدينة، ثم الشام ثم مصر. ع. التقريب (رقم الترجمة ٤٦٦٥).

[٦] يونس بن يزيد بن أبي النجاد الأَيْلي، أبو يزيد، ثقة، إلا أن في روايته عن الزهري وهمًا، وفي غيره خطأ. ع. التقريب (رقم الترجمة ٧٩١٩).

[٧] صالح. لم أعرف من هو.

[٨] رجال الإسناد: عيسى بن عبد الرحمن بن معالي، وأبو المنجّى عبد الله بن عمر بن اللَّتي، وعبد الأول بن السِّجزي، وعبد الله بن أحمد بن حَمُّويه، وأبو عمران عيسى بن عمر السَّمرقندي، وعبد الله بن عبد الرحمن بن الفضل الدَّارمي [جميعهم سبقت ترجمتهم بحديث رقم (٤٤)].

[٩] عثمان بن محمد بن إبراهيم بن عثمان العبسي، أبو الحسن بن أبي شيبة، ثقة حافظ شهير، وله أوهام [سبقت ترجمته بحديث رقم (٧)].

[١٠] عمرو بن دينار المكي، أبو محمد الأثرم الجمحي، ثقة ثبت [سبقت ترجمته بحديث رقم (١٩٩)].

[١١] عمرو بن أوس بن أبي أوس الثقفي الطائفي، تابعي كبير، وهم من ذكره في الصحابة. ع. التقريب (رقم الترجمة ٤٩٩١).

عن عبد الله بن عمرو، يرفعه، قال: "أَحَبُّ الصِّيَامِ إِلَى اللَّهِ صِيَامُ دَاوُدَ كَانَ يَصُومُ يَوْمًا وَيُفْطِرُ يَوْمًا، أَحَبُّ الصَّلَاةِ إِلَى اللَّهِ صَلَاةُ دَاوُدَ وكَانَ يُصَلِّي نِصْفًا، ويَنَامُ ثُلُثًا، وَيُسَبِّحُ سُدُسًا". رواه خ. م.[١]

قال أبو محمد: هذا اللفظ إنما خبر غلطٌ -أو خطأ- إنّما هو: "أنّه كان يَنَامُ نِصْفَ اللَّيْلِ، وَيصلي ثُلُثَهُ وَيُسَبِّح سُدُسَهُ"[٢].

٤٧٩- وبه إلى الدارمي قال: أنبأ محمد بن كثير[٣]، أنبأ عبد الله بن عمر[٤]، عن نافع، عن ابن عمر قال: قال رسول الله: "أَحَبُّ الْأَسْمَاءِ إِلَى اللَّهِ: عَبْدُ اللَّهِ، وَعَبْدُ الرَّحْمَنِ"[٥].

هو في جزء أبي حفص الزيات، رواه الجوهري.

ورواه الترمذي، وقال: غريب. ورواه أيضًا لعبد الله بن عثمان[٦]، عن نافع، وقال: حسنٌ غريب.

---

[١] رواه الدارمي في "السنن" (١٧٩٣) كما أورده المصنف من طريقه. ورواه البخاري في كتاب أحاديث الأنبياء، باب أحب الصلاة إلى الله صلاة داود .. (٣٢٣٨) عن علي بن عبد الله، عن سفيان. ورواه مسلم في كتاب الصيام، باب النهي عن صوم الدهر لمن تضرر (١٩٧٧_ ١٩٧٦).

[٢] ذكره الدارمي في "السنن" عقب حديث (١٧٩٣).

[٣] محمد بن كثير بن أبي عطاء الثقفي الصنعاني، أبو يوسف، صدوق كثير الغلط [سبقت ترجمته بحديث رقم (٣٩٩)].

[٤] عبد الله بن عمر بن حفص بن عاصم بن عمر بن الخطاب، أبو عبد الرحمن العمري، ضعيف عابد التقريب (رقم الترجمة ٣٤٨٩).

[٥] روايات الحديث: عن نافع -سأكتفي بهذا الطريق -:

١/ عبد الله العمري:

أ/ محمد بن كثير: رواه الدارمي في "السنن" (٢٧٣٧)، والترمذي (٢٨٣٤).

ب/ عباد بن عباد، عن العمري وأخيه عبيد الله: رواية يعقوب بن سفيان في "المشيخة" في الجزء المفقود، وسيأتي في رقم (٤٨٧).

ورواه مسلم في كتاب الآداب، باب النهي عن التكني بأبي القاسم .. (٢-٢١٣٢)، ومن طريقه البغوي في "شرح السنة" (٣٣٦٧)، وأبو داود في "السنن" (٤٩٤٩)، والطبراني في "الكبير" (١٢/ ٣٧٠) رقم (١٣٣٧٤)، والحاكم (٧٧١٩)، والبيهقي في "شعب الإيمان" (٨٢٦)، وله في "الكبرى" (١٩٣٠٦)، وله في "الآداب" (٣٧٦). جميعهم من طريق إبراهيم بن زياد، عن عباد بن عباد، به.

ج/ خالد بن مخلد: رواه ابن أبي شيبة في "المصنف" (٢٥٩١١)، وله في "الأدب" (٢٥٥)، ومن طريقه ابن ماجه في "السنن" (٣٧٢٨).

د/ وكيع وعبد الوهاب بن عطاء: رواه أحمد (٤٧٧٤) وَ (٦١٢٢).

٢/علي بن صالح، عن عبد الله بن عثمان: رواه الترمذي (٢٨٣٣)، والحاكم (٧٧٢٠).

[٦] عبد الله بن عثمان بن خثيم القارئ المكي، أبو عثمان، صدوق. [سبقت ترجمته بحديث رقم (٢٤٤)].

٤٨٠- ورواه يعقوب بن سفيان في السادس من المشيخة، عن أبي محمد عبد الله بن إدريس الزيني[١]، عن عباد بن عباد[٢]، عن عبيد الله[٣] وعبد الله، عن نافع، وقال: "أَحَبُّ أَسْمَائِكُمْ إِلَى اللهِ".

أحبُّ ما يتقرب به إلى الله.

٤٨١- قال حرب الكرماني[٤]: حدثنا الحسن بن الصباح[٥]، ثنا حاجب[٦]، عن بقية بن الوليد[٧]، عن أبي بكر بن أبي مريم[٨]، عن عطية بن قيس الكلابي[٩] قال: "ما تقرَّب العباد إلى الله بشيء أحبّ إليه من كلامه، ولا ردُّوا إليه كلامًا أحبّ إليه مما خَرَجَ منه"[١٠].

٤٨٢- أخبرناه مرفوعًا جدي[١١]، أنا عبد اللطيف بن عبد المنعم[١٢]، أنا المبارك بن المعطوش[١٣]، أنا أبو علي بن المهدي إجازة[١٤]، أنا عبد العزيز بن علي الأزجي[١٥]، أنا أبو الفتح بن القواس يوسف بن

---

[١] عبد الله بن إدريس، أبو محمد لم أجد له ترجمة.

[٢] عباد بن عباد بن حبيب بن المهلب الأزدي، أبو معاوية البصري، ثقة ربما وهم. ع. التقريب (رقم الترجمة ٣١٣٢).

[٣] عبيد الله بن عمر بن حفص بن عاصم بن عمر بن الخطاب، ثقة ثبت [سبقت ترجمته بحديث رقم (٢٢٨)].

[٤] حرب بن إسماعيل الكرماني، أبو محمد الفقيه، ماعلمت به بأسًا، مات سنة (٢٨٠هـ). السير (٢٤٤/١٣ رقم الترجمة ١٢٧).

[٥] الحسن بن الصباح البزار، أبو علي الواسطي، نزيل بغداد، صدوق يهم، وكان عابدًا فاضلًا. خ ت س. التقريب (رقم الترجمة ١٢٥١).

[٦] حاجب بن الوليد بن ميمون الأعور، أبو محمد المؤدب الشامي، نزيل بغداد، صدوق. م كد. التقريب (رقم الترجمة ١٠٠٧).

[٧] بقية بن الوليد بن صائد الكلاعي، أبو يُحْمِد، صدوق كثير التدليس عن الضعفاء [سبقت ترجمته بحديث رقم (١١٦)].

[٨] أبو بكر بن عبد الله بن أبي مريم الغساني الشامي، ضعيف وكان قد سرق بيته فاختلط. د ت ق. التقريب (رقم الترجمة ٧٩٧٥).

[٩] عطية بن قيس الكلابي، وقيل: الكلاعي، أبو يحيى الشامي، ثقة مقرئ. خت م ٤. التقريب (رقم الترجمة ٤٦٢٢).

[١٠] رواه حرب الكرماني في "مسائل من كتاب النكاح إلى نهاية الكتاب" (١١٣٤/٣).

[١١] أحمد بن عبد الله بن أحمد بن أبي بكر المقدسي، مات سنة (٧٣٠هـ). [سبقت ترجمته بحديث رقم (٣٢١)].

[١٢] عبد اللطيف بن عبد المنعم بن علي بن الصيقل الحراني الحنبلي، أبو الفرج ، مسند الديار المصرية نجيب الدين، كان شيخًا متميزًا، دينًا صدوقًا، صحيح السماعات، مات سنة (٦٧٢هـ). تاريخ الإسلام (٢٤٣/١٥ رقم الترجمة ٧١).

[١٣] المبارك بن المبارك بن هبة الله بن المعطوش البغدادي، أبو طاهر، الشيخ العالم الثقة، قال ابن الدبيثي: كان يقظًا فطنًا، صحيح السماع، مات سنة (٥٩٩هـ). السير (٤٠٠/٢١ رقم الترجمة ٢٠٤).

[١٤] محمد بن محمد بن عبد العزيز بن المهدي بالله، أبو علي، الشيخ الإمام الخطيب، كان ثقة مكثرًا معمرًا، مات سنة (٥١٥هـ). السير (٤٣٠/١٩ رقم الترجمة ٢٥١).

[١٥] عبد العزيز بن علي بن أحمد الأزجي البغدادي، أبو القاسم، الشيخ المحدث المفيد، قال الخطيب: كتبنا عنه، وكان صدوقًا كثير الكتاب، مات سنة (٤٤٤هـ). السير (١٨/١٨ رقم الترجمة ١٢).

عمر[١]، ثنا أبو بكر الأصطخري[٢] إملاء، سمعته من لفظه قال: حدثني أبو شعيب الحراني[٣]، ثنا سويد بن سعيد الحدثاني[٤]، ثنا بقية بن الوليد، عن أبي بكر بن أبي مريم، عن عطية بن قيس، قال: قال رسول الله: "ما تَكَلَّم العِبَاد بكلام أَحَبّ إلى اللهِ مِنْ كلامه، ولا يرفع إلى الله كلام أحبّ إليه من كلامه"[٥].

٤٨٣- قال يعقوب بن سفيان: عن علي بن حكيم الأودي[٦]، ثنا شريك[٧]، عن محمد بن سعد[٨]، عن أبي ظَبْية[٩]، عن أبي أمامة، قال: قال رسول الله: "إِنَّ الصِّيتَ[١٠] في السَّمَاءِ، والْمِقَةَ مِنَ اللَّهِ، وإنَّ اللَّه إذا أَحَبَّ عَبْدًا قَالَ لِجبْرِيلَ: إِنِّي أُحِبُّ فُلَانًا فأحبه، فأحبوه، فَيُنَادِي جِبْرِيلُ في السماء: إِنَّ الله يُحِبُّ فُلَانًا، فَأَحِبُّوهُ - قال: فَتُنَزَّلُ لَهُ الْمِقةُ فِي الْأَرْضِ، والمقة: الحُبّ". رواه الإمام أحمد[١١].

---

[١] يوسف بن عمر بن مسرور البغدادي القواس أبو الفتح، الإمام القدوة الرباني، المحدث الثقة، قال الخطيب: كان ثقة زاهدًا صادقًا، مات سنة (٣٨٥هـ). تاريخ بغداد (١٤/٣٢٦ رقم الترجمة ٧٦٥٠)، السير (١٦/٤٧٥ رقم الترجمة ٣٥١).

[٢] أبو بكر الأصطخري لم أعرف من هو.

[٣] عبد الله بن الحسن بن أحمد بن أبي شعيب، أبو شعيب الحرَّاني، نزل بغاد وحدَّث عن: أبيه وجده، قال الدارقطني: ثقة مأمون، مات سنة (٢٩٥هـ). السير (١٣/٥٣٦ رقم الترجمة ٢٧٠).

[٤] سويد بن سعيد بن سهل الحَدَثَاني، صدوق في نفسه إلا أنه عمي فصار يتلقن ما ليس من حديثه. [سبقت ترجمته بحديث رقم (٤٥٩)].

[٥] لم أجد فيما رجعت إليه من كتب السنة من أخرجه بهذا اللفظ.

[٦] علي بن حكيم بن ذبْيان الأودي الكوفي، ثقة. [سبقت ترجمته بحديث رقم (٣٦٩)].

[٧] شريك بن عبد الله بن أبي نمر، أبو عبد الله المدني، صدوق يخطئ [سبقت ترجمته بحديث رقم (٣٦٩)].

[٨] محمد بن سعد الأنصاري الشامي، صدوق. بخ ت فق. التقريب (رقم الترجمة ٥٩٠٥).

[٩] أبو ظَبْية، ويقال أبو طيبة السُلفي الكَلاعي، مقبول [سبقت ترجمته بحديث رقم (٤٥١)].

[١٠] قوله (الصِّيت): قال ابن الأثير في "النهاية": "صِيتٌ فِي السَّمَاءِ" أَيْ ذِكر وشُهرةٌ وعِرْفان. وَيَكُونُ فِي الْخَيْرِ والشَّر. (٣/٦٤).

[١١] رواه يعقوب بن سفيان في "المشيخة" (١٥٤) كما أورده المصنف من طريقه بلفظه.

ورواه أحمد (٢٢٢٧٠)، وعبد الله بن أحمد في "الزوائد" (٢٢٢٧١) من طرق عن شريك بلفظ: "إِنَّ الْمِقَةَ مِنَ اللَّهِ"، قَالَ شَرِيكٌ: هِيَ الْمَحَبَّةُ وَالصِّيتُ مِنَ السَّمَاءِ، فَإِذَا أَحَبَّ اللَّهُ عَبْدًا قَالَ لِجِبْرِيلَ: إِنِّي أُحِبُّ فُلَانًا، فَيُنَادِي جِبْرِيلُ إِنَّ اللَّهَ يَمِقُ، يَعْنِي: يُحِبُّ، فُلَانًا فَأَحِبُّوهُ، .. فَيُنْزِلُ لَهُ الْمَحَبَّةَ فِي الْأَرْضِ، وَإِذَا أَبْغَضَ عَبْدًا قَالَ لِجِبْرِيلَ: إِنِّي أُبْغِضُ فُلَانًا فَأَبْغِضْهُ قَالَ: فَيُنَادِي جِبْرِيلُ إِنَّ رَبَّكُمْ يُبْغِضُ فُلَانًا فَأَبْغِضُوهُ ....".

الحكم على الحديث: قال الأرنؤوط: "صحيح لغيره، وهذا إسناد ضعيف من أجل شريك فهو سيء الحفظ". (٣٦/٦٠٤).

٤٨٤- وفي حديث عن عكرمة، عن ابن عباس: "جاء العباس يَعُودُ النَّبِيّ ﷺ في مَرَضِه ...." الحديث، وفيه: قال: "هُمْ وَلَدُكَ يا عمّ _ يعني الحسن والحسين _ ، قال: "أَتُحِبُّهُمَا؟" قال: نعم، قال: "أَحَبَّكَ اللَّهُ كَمَا أَحْبَبْتُهُمَا". رواه الطبراني في الثالث من معجمه الصغير[١].

/ ٤٨٥- عن أبي سلمة[٢]، عن عبد الله بن سلام[٣] قَعَدْنَا في نَفَرٍ مِنْ أَصْحَابِ رَسُولِ اللَّهِ فَتَذَاكَرْنَا، فَقُلْنَا لَوْ نَعْلَمُ أَيَّ الْأَعْمَالِ أَحَبَّ إِلَى اللَّهِ، لَعَمِلْنَاهُ، فَأَنْزَلَ اللَّهُ سبحانه: ﴿سَبَّحَ لِلَّهِ مَا فِي السَّمَٰوَٰتِ وَمَا فِي الْأَرْضِ وَهُوَ الْعَزِيزُ الْحَكِيمُ ۝١ يَٰٓأَيُّهَا الَّذِينَ ءَامَنُوا لِمَ تَقُولُونَ مَا لَا تَفْعَلُونَ ۝٢﴾ [سورة الصف:١-٢] حَتَّى خَتَمَهَا، قال عبد الله: فَقَرَأَهَا عَلَيْنَا رَسُولُ اللَّهِ حَتَّى خَتَمَهَا، قال أبو سلمة: فقرأها علينا ابن سلام، وتسلسل الحديث في مسند الدَّارمي[٤]. [٢٨٦/ب]

٤٨٦- عن أبي عمرو الشيباني[٥]، قال: حدثني صاحب هذه الدار، وأشار بيده إلى دار عبد الله، ولم يسَمِّه، قال: قلت: يا رسول الله، أَيُّ الْأَعْمَالِ أَحَبُّ إِلَى اللَّهِ؟، قال: "الصَّلَاةُ عَلَى مَوَاقِيتِهَا"، قال: فقلت: ثمَّ أي؟، قال: "ثُمَّ بِرُّ الْوَالِدَيْنِ"، قال: قلت: ثمَّ أي؟، قال: "ثُمَّ الْجِهَادُ فِي سَبِيلِ اللَّهِ"[٦].

---

[١] رواه الطبراني في "المعجم الصغير" (٢٤٦)، وله في "الأوسط" بنحوه (٢٩٦٢)، والعقيلي في "الضعفاء" (١٤٨/٤) كلاهما عن محمد بن يحيى الحَجْري، عن عبد الله بن الأجلَح، عن أبيه به.

الحكم على الحديث: قال العقيلي في "الضعفاء": لا يتابع عليه.

[٢] أبو سلمة بن عبد الرحمن بن عوف القرشي [سبقت ترجمته بحديث رقم (١٩٠)].

[٣] عبد الله بن سلَام الإسرائيلي، أبو يوسف حليف بني الخزرج، مشهور له أحاديث وفضل. ع. التقريب (رقم الترجمة ٣٣٧٩).

[٤] رواه الدارمي في "السنن" (٢٤٣٥)، وابن المبارك في "الجهاد" (١)، والترمذي في "السنن" (٣٣٠٩)، وأبو يعلى في "المسند" (٧٤٩٧)، ومن طريقه الضياء في "المختارة" (٤١١)، وابن حبان (٤٥٩٤)، والطبراني في "الكبير" (١٣/١٦٩-١٧٠) رقم (٤٠٦) و(٤٠٧)، والحاكم (٢٨٩٩)، ومن طريقه البيهقي في "شعب الإيمان" (٣٩٠٧)، والضياء في "المختارة" (٤٠٩) و(٤١٠).

الحكم على الحديث: قال الألباني في "التعليقات الحسان": حسن صحيح. (٣٤/٧) رقم (٤٥٧٥).

[٥] سعد بن إياس، أبو عمرو الشيباني الكوفي، ثقة مخضرم. [سبقت ترجمته بحديث رقم (١٥٢)].

[٦] روايات الحديث عن عبد الله بن مسعود رَضِيَ اللَّهُ عَنْهُ:

١/ شعبة بن الحجاج العتكي: رواه أبو يعلى في "المسند" (٥٢٨٦) كما أورده المصنف من طريقه، والبخاري في كتاب مواقيت الصلاة، باب فضل الصلاة لوقتها (٥٢٧) وفي كتاب الأدب، باب قول الله تعالى: ﴿وَوَصَّيْنَا الْإِنسَٰنَ بِوَٰلِدَيْهِ حُسْنًا﴾ (٥٩٧٠)، عن أبي الوليد هشام بن عبد الملك. ورواه مسلم في عدة مواضع من كتاب الإيمان، باب بيان كون الإيمان بالله أفضل الأعمال (١٣٧-٨٥) عن عبيد الله العنبري، ثلاثتهم عن شعبة، به.
=

أخبرنا محمد بن أبي بكر الأنصاري[١]، أنا أحمد بن محمد بن عبد الغني، أنا زاهر الثقفي[٢]، أنا زاهر السّخامي[٣]، أنا أبو سعد الكَنْجَروذِي، أنا أبو عمرو، أنا أبو يعلى، ثنا أبو خيثمة[٤]، ثنا عبد الرحمن[٥]، ثنا شعبة، عن الوليد بن العيزار[٦] قال: سمعت أبا عمرو الشيباني يقول بهذا الحديث.

رواه البخاري ومسلم لشعبة.

وروي من حديث أبي الأحوص، عن عبد الله. في الأول من حديث شيبان بن فروخ[٧].

٤٨٧- أخبرنا محمد بن عبد الرحمن المزِّي[٨]، أنا إبراهيم بن الدَّرجي[٩]، أنبأنا محمد بن معمر[١٠]، وغير واحد قالوا: أنبأ زاهر بن طاهر، أنا محمد بن عبد الرحمن الكَنْجَروذي، أنبأ أبو عمرو بن حمدان، أنا أبو عبد الله أحمد بن الحسن بن عبد الجبار الصوفي[١١]،

٢/ أبو الأحوص (عوف بن مالك بن نضلة): رواه الطبراني في "الكبير" (٢٢/١٠) رقم (٩٨١٨) من عدة طرق منها: شيبان بن فروخ، عن عبد العزيز بن مسلم، عن أبي إسحاق، عن أبي الأحوص، عن عبد الله قال: سَأَلْتُ رَسُولَ اللهِ ﷺ: أَيُّ الأَعْمَالِ أَفْضَلُ؟ قال: "أَنْ تُصَلِّيَ الصَّلَاةَ لِمَوَاقِيتِهَا"، قال: ثُمَّ مَهْ؟ قال: "بِرُّ الْوَالِدَيْنِ"، قال: ثُمَّ مَهْ؟ قال: "الْجِهَادُ فِي سَبِيلِ اللهِ"، وَلَوِ اسْتَزَدْتُهُ لَزَادَنِي" .

(١) محمد بن أبي بكر الأنصاري، وشيخه: أحمد بن محمد بن عبد الغني لم أعرف من هما.

(٢) زاهر بن أحمد بن حامد الثقفي أبو المجد، كان شيخًا صالحًا، أضرَّ على كِبر، مات سنة (٦٠٧هـ). السير (٤٩٣/٢١ رقم الترجمة ٢٥٤).

(٣) رجال الإسناد: زاهر بن طاهر بن محمد بن مرزبان الشَّحامي، ومحمد بن عبد الرحمن الكَنْجَروذي أبو سعد ، ومحمد بن أحمد بن حمدان أبو عمرو، وأحمد بن علي بن المثنى، أبو يعلى الموصلي [سبقت ترجمتهم بحديث رقم (٤١)].

(٤) زهير بن حرب بن شداد أبو خيثمة النسائي، ثقة ثبت. خ م د س ق. التقريب (رقم الترجمة ٢٠٤٢).

(٥) عبد الرحمن بن مهدي العنبري، أبو سعيد البصري، ثقة ثبت حافظ عارف بالرجال والحديث. [سبقت ترجمته بحديث رقم (٣٢٢)].

(٦) الوليد بن العيزار بن حريث العبدي الكوفي، ثقة. خ م ت س. التقريب (رقم الترجمة ٧٤٤٦).

(٧) شيبان بن فروخ أبي شيبة الحَبَطي الأُبُلِّي، أبو محمد، صدوق يهم ورمي بالقدر. م د س. التقريب (رقم الترجمة ٨٣٤).

(٨) محمد بن عبد الرحمن بن يوسف بن عبد الملك المزي، أبو عبد الله، سمع من ابن الدرجي، وعنه: الذهبي، مات سنة (٧٤١هـ). انظر: معجم الشيوخ للسبكي (رقم الترجمة ١٢٨).

(٩) إبراهيم بن إسماعيل بن إبراهيم الدَّرجي [سبقت ترجمته بحديث رقم (٤٤)].

(١٠) محمد بن معمر بن عبد الواحد بن الفاخر الأصبهاني، أبو عبد الله، سمع من: فاطمة الجوزدانية وزاهر الشَّحامي، أجاز لابن الدَّرجي وابن البخاري، وكان محدِّثًا مفيدًا متفننًا، مات سنة (٦٠٣هـ). انظر: السير (٤٢٨/٢١ رقم الترجمة ٢٢٤).

(١١) أحمد بن الحسن بن عبد الجبار أبو عبد الله الصوفي [سبقت ترجمته بحديث رقم (٣٦٥)].

ثنا إبراهيم بن زياد سَبَلان[١]، ثنا عباد بن عباد[٢]، عن عبيد الله[٣]، وعبد الله[٤]، عن نافع، عن ابن عمر قال: قال رسول الله ﷺ: "أَحَبُّ الْأَسْمَاءِ إِلَى اللَّهِ: عَبْدُ اللَّهِ، وَعَبْدُ الرَّحْمَنِ"[٥]. رواه مسلم عن سَبَلان، وليس له في صحيحه سواه.

٤٨٨- وأخبرنا أحمد بن محمد بن معالي[٦]، وأبو بكر بن محمد بن محمد بن الرِّضى قالا: أنبأ محمد بن إسماعيل الخطيب، أنبأ فاطمة ابنة سعد الخير، قالت: أنبأ زاهر بن طاهر، أنبأ أبو سعد الكَنْجَروذِي، أنا أبو عمرو بن حمدان، أنا أبو يعلى الموصلي، ثنا محمد بن عبد الله بن نُمير[٧]، ثنا أبو معاوية، ثنا إسماعيل بن مسلم[٨]، عن الحسن[٩]، عن أنسٍ، قال: قال رسول الله ﷺ : "أَحَبُّ الْأَسْمَاءِ إِلَى اللَّهِ: عَبْدُ اللَّهِ وَعَبْدُ الرَّحْمَنِ وَالْحَارِثُ"[١٠].

روي من حديث أبي وهب الجشمي[١١]، رواه البغوي في باب الدال من معجمه، وفي ترجمة عبد الرحمن بن أبي سَبْرة أبي خيثمة[١٢]، ورواه أبو يعلى الموصلي .

---

[١] إبراهيم بن زياد البغدادي، أبو إسحاق المعروف بسَبَلان، ثقة. م د س .التقريب (رقم الترجمة ١٧٥).

[٢] عباد بن عباد بن حبيب بن المهلب الأزدي، أبو معاوية البصري، ثقة ربما وهم. ع. [سبقت ترجمته بحديث رقم (٤٨٠)].

[٣] عبيد الله بن عمر بن حفص بن عاصم ثقة ثبت [سبقت ترجمته بحديث رقم (٢٢٨)].

[٤] عبد الله بن عمر بن حفص بن عاصم بن الخطاب، ضعيف [سبقت ترجمته بحديث رقم (٤٨٠)].

[٥] سبق تخريجه في حديث رقم (٤٧٩).

[٦] رجال الإسناد: أبو العباس أحمد بن محمد بن معالي، وأبو بكر بن محمد بن محمد بن الرضى، وخطيب مَردا محمد بن إسماعيل ، وفاطمة بنت سعد الخير، وزاهر بن طاهر، وأبو سعد محمد الكَنْجَروذي، وأبو عمرو محمد بن حمدان، وأبو يعلى الموصلي أحمد [سبقت ترجمتهم بحديث رقم (٤٠)].

[٧] محمد بن عبد الله بن نمير الهَمْداني الكوفي، أبو عبد الرحمن، ثقة حافظ فاضل. ع. التقريب (رقم الترجمة ٦٠٥٣).

[٨] إسماعيل بن مسلم المكي، أبو إسحاق، كان من البصرة ثم سكن مكة، وكان فقيهًا ضعيف الحديث. ت ق. التقريب (رقم الترجمة ٤٨٤).

[٩] الحسن بن أبي الحسن يسار البصري، ثقة وكان يرسل كثيرًا ويدلس [سبقت ترجمته بحديث رقم (١٢٢)].

[١٠] رواه البغوي في "معجمه" في باب الدال (٦٥٠) بلفظ: "تسموا بأسماء الأنبياء، وأحب الأسماء إلى الله عبد الله وعبد الرحمن وأصدقنا حارث وهمام وأقبحها كربٌ ومرّة"،

ورواه في باب العين، في ترجمة عبد الرحمن أبي خيثمة (١٩٢٠) بلفظ: "لا تسمه عزيزًا ولكن سمه عبد الرحمن، فإن أحب الأسماء إلى الله عز وجل: عبد الله وعبد الرحمن والحارث". ورواه أبو يعلى في المسند" (٢٧٧٨) كما أورده المصنف من طريقه بلفظه.

[١١] أبو وهب الجشمي، صحابي سكن الشام له حديث بخ د س. التقريب (رقم الترجمة ٨٤٤٠).

[١٢] عبد الرحمن بن أبي سَبْرة: زيد بن مالك الجعفي، أبو خثيمة، معدود في الكوفيين، كان اسمه عزيزًا وسماه النبي ﷺ عبد الرحمن، روى عنه: الشعبي، وابنه خيثمة. الاستيعاب لابن عبد البر (٢/٨٣٤ رقم الترجمة ١٤١٩).

أحاديث عن المحبة في الله

٤٨٩- وبهذا الاسناد إلى أبي يعلى قال: حدثنا نصر بن علي[١]، ثنا عبد الله بن الزُّبير[٢]، ثنا ثابت[٣]، عن أنس قَالَ رَجُلٌ: يَا رَسُولَ اللهِ، إِنِّي أُحِبُّ فُلانًا فِي اللَّهِ، قال: "فَأَعْلَمْتَهُ؟" قال: لا، قال: "فَأْتِهِ فَأَعْلِمْهُ"، قال: فَأَتَاهُ فَأَعْلَمَهُ، فقال: يَا فُلانُ، إِنِّي أُحِبُّكَ فِي اللهِ، قال: أَحَبَّكَ الَّذِي أَحْبَبْتَنِي لَهُ[٤].

تابعه عن ثابت، مبارك بن فَضَالة[٥] في مشيخة ابن الأبنوسي[٦]، ورواه البغوي في معجمه من حديث الحارث غير منسوب[٧].

أخبرنا محمد بن أحمد بن الزَّرَّاد[٨]، أنا محمد بن إسماعيل، أنا إسماعيل بن صالح، أنا أبو عبد الله الرازي، أنبأ علي بن عبد الواحد النَّجْيرَمي[٩]، وعبد الرحمن بن المظفر الكحَّال النَّحوي[١٠] قالا: أنا أبو بكر أحمد بن محمد بن المهندس[١١]، ثنا أبو شيبة داود بن إبراهيم البغدادي[١].

---

[١] نصر بن علي بن نصر بن علي الجهضمي، ثقة ثبت، طلب للقضاء فامتنع. ع. التقريب (رقم الترجمة ٧١٢٠).

[٢] عبد الله بن الزبير بن معبد الباهلي، مقبول. تم ق. التقريب (رقم الترجمة ٣٣٢١).

[٣] ثابت بن أسلم البُناني، أبو محمد البصري، ثقة عابد [سبقت ترجمته بحديث رقم (٤٩)].

[٤] رواه أبو يعلى في "المسند" (٣٤٤٢) كما أورده المصنف من طريقه، والبغوي في "معجمه" (٤٦٩) بلفظ: "عن الحارث: أن رجلا كان جالسًا عند النبي ﷺ فمرَّ رجل فقال: يارسول الله إني أحبه في الله، فقال رسول الله ﷺ: "أعلمته ذاك؟" قال: لا، قال: "فاذهب فاعلمه" قال: فذهب، فقال: إني أحبك في الله، فقال: أحبك الله الذي أحببتني له".

ورواه ابن الآبنوسي في "المشيخة" (٢٩) كما أورده المصنف من طريقه. وأبو داود في "السنن" (٥١٢٥)، وكذا أحمد في "المسند" (١٢٥٩٠).

الحكم على الحديث: حسنه الألباني في "سنن أبي داود".

[٥] مبارك بن فَضَالة، أبو فضالة البصري، صدوق يدلس ويسوي. خت د ت ق. التقريب (رقم الترجمة ٦٤٦٤).

[٦] محمد بن أحمد بن محمد بن علي الصيرفي، ابن الآبنوسي، أبو الحسين، سمع: أبا القاسم بن حَبَابة، وأبا حفص الكتاني، قال الخطيب: كتبت عنه، وكان سماعه صحيحًا، مات سنة (٤٥٧هـ). تاريخ بغداد (٢/٢١٩ رقم الترجمة ٢٣٧)، والسير (١٨/٨٥ رقم الترجمة ٣٨).

[٧] الحارث غير منسوب، صحابي له حديث [واحد] عند ثابت، عن حبيب بن أبي سبيعة عنه س. التقريب (رقم الترجمة ١٠٦٠).

[٨] رجال الإسناد: محمد بن أحمد بن أبي الهيجاء الزَّرَّاد، أبو عبد الله، وخطيب مردا محمد بن إسماعيل، وإسماعيل بن صالح بن ياسين، أبو الطاهر، ومحمد بن أحمد بن إبراهيم الرازي، أبو عبد الله [سبقت ترجمتهم بحديث رقم (٢١٢)].

[٩] علي بن عبد الواحد بن عيسى النَّجْيرَمي، أبو القاسم الكاتب المصري، روى عن أبي بكر بن إسماعيل المهندس، روى عنه: الرازي في (المشيخة)، وكان من بيت حشمة، مات سنة (٤٤٨هـ). انظر: تاريخ الإسلام (٩/٧١٢ رقم الترجمة ٢٧٩).

[١٠] عبد الرحمن بن المظفر الكحَّال النحوي، قال السلفي: كان لينًا في الحديث على ما ذكروا، والله يعفو عنه، مات سنة (٤٥٤هـ). تاريخ الإسلام (١٠/٥١ رقم الترجمة ١١٤).

[١١] أحمد بن محمد بن إسماعيل بن الفرج البناء أبو بكر المهندس [سبقت ترجمته بحديث رقم (٣٦٣)].

٤٩٠- وأخبرنا إمام الأئمة أحمد بن تيمية، وأبو إسحاق الفِزَاري[٢]، وابن طرخان[٣]، وعدة قالوا: أنبأ ابن عبد الدائم، أنا أحمد بن الموازيني[٤]، أنا علي بن الحسن بن الحسين[٥]، أنا أبو الحسين بن أبي نصر[٦]، أنا يوسف المَيَانَجي[٧]، أنا أبو يعلى الموصلي قالا: / ثنا عبد الأعلى بن حماد النَّرْسي[٨]، ثنا حماد بن [٢٨٧/أ]
سلمة، عن ثابت[٩]، عن أبي رافع[١٠]، عن أبي هريرة، عن رسول الله ﷺ: "إِنَّ رَجُلا زَارَ أَخًا لَهُ فِي قَرْيَةٍ أُخْرَى، فَأَرْصَدَ اللَّهُ عَلَى مَدْرَجَتِهِ مَلَكًا، فَلَمَّا أَتَى عَلَيْهِ قال: أَيْنَ تُرِيدُ؟ قال: أُرِيدُ أَخًا لِي فِي هَذِهِ الْقَرْيَةِ، قال: هَلْ لَهُ عَلَيْكَ مِنْ نِعْمَةٍ تَرُبُّهَا[١١]؟ قال: لا، غَيْرَ أَنِّي أحببتُهُ فِي اللَّهِ عزوجل، قال: فَإِنِّي رَسُولُ اللَّهِ إِلَيْكَ، فإِنَّ اللَّهَ قَدْ أَحَبَّكَ كَمَا أَحْبَبْتَهُ فِيه"[١٢].

---

(١) داود بن إبراهيم بن داود البغدادي، أبو شيبة، الشيخ الصدوق، سمع: محمد بن بكّار، وعبد الأعلى بن حماد، حدَّث عنه: ابن عدي وأحمد بن المهندس، مات سنة (٣١٠هـ). السير (١٤/٢٤٤ رقم الترجمة ١٤٧).

(٢) إبراهيم بن عبد الرحمن بن إبراهيم أبو إسحاق الفزاري، هو من أعيان الفقهاء، عُرض عليه القضاء فامتنع، سمع من ابن عبد الدائم، وسمع منه: الذهبي، مات سنة (٧٢٩هـ). انظر: معجم الشيوخ للذهبي (١/١٣٨)، معجم الشيوخ للسبكي (ص٣٨ رقم الترجمة ٥).

(٣) لعله: محمد بن أبي بكر بن محمد بن طرخان الدمشقي الصالحي، أبو عبد الله، سمع حضورًا من ابن عبد الدائم، وله نظم، مات سنة (٧٣٥هـ). انظر: معجم الشيوخ للذهبي(٢/٣٢١)، ومعجم الشيوخ للسبكي (ص ٣٨٧ رقم الترجمة١٢٢).

(٤) أحمد بن حمزة بن علي الموازيني، أبو الحسين الدمشقي، العالم المحدث المسند، قال الضياء: كان دينًا خيرًا، مات سنة (٥٨٥هـ). السير (٢١/١٦١ رقم الترجمة ٨٠).

(٥) علي بن الحسن بن الحسين الموازيني، أبو الحسن الدمشقي، العالم المسند المقرئ الثقة، قال ابن عساكر: شيخ مستور ثقة، حافظ للقرآن، مات سنة (٥١٤هـ). السير (١٩/٤٣٧ رقم الترجمة ٢٥٦).

(٦) محمد بن عبد الرحمن بن أبي نصر التميمي الدمشقي، أبو الحسين ، العدل الكبير المأمون، المحدث، مات سنة (٤٤٦هـ). السير (١٧/٦٤٨ رقم الترجمة ٤٣٨).

(٧) يوسف بن القاسم بن يوسف المَيَانَجي، أبو بكر القاضي، كان مسند الشام في زمانه، مع الثقة والأمانة [سبقت ترجمته بحديث رقم (٣٠٥)].

(٨) عبد الأعلى بن حماد بن نصر الباهلي، أبو يحيى، المعروف بالنَّرْسي، لا بأس به. [سبقت ترجمته بحديث رقم (٢٦٠)].

(٩) ثابت بن أسلم البناني البصري، ثقة عابد [سبقت ترجمته بحديث رقم (٤٨)].

(١٠) نفيع الصائغ، أبو رافع المدني، نزيل البصرة، ثقة ثبت، مشهور بكنيته. ع. التقريب (رقم الترجمة ٧١٨٢).

(١١) معنى (تَرُبُّها): قال ابن الأثير في "النهاية": نعمة تَرُبُّها: أَيْ تَحْفَظُها وتُراعيها وتُرَبِّيهَا كَمَا يُرَبِّي الرَّجُلُ وَلَدَهُ. (٢/١٨٠).

(١٢) رواه أبو عبد الله الرازي في "مشيخته" (٦٠)، وأبو يعلى في "المعجم" (٢٥٤) كما أورده المصنف من طريقهما.
ورواه مسلم في كتاب البر والصلة والآداب، باب في فضل الحب في الله (٢٥٦٧)، والآبنوسي في "المشيخة" (٩٩) من طريق عبد الله، عن عبد الأعلى بنحوه. ورواه البخاري في "الأدب المفرد" (٣٥٠).

رواه مسلم عن عبد الأعلى فوافقناه فيه بعلو، وهو في مشيخة ابن الأبنوسي.

ورواه البخاري في الأدب عن سليمان بن حرب[١]، وموسى بن إسماعيل[٢]، عن حماد بن سلمة.

٤٩١- أخبرنا أبو بكر بن أحمد[٣]، وعيسى بن عبد الرحمن، قالا: أنا محمد بن إبراهيم الإربلي[٤]، أنا يحيى بن ثابت[٥]، أنا طراد بن محمد[٦]، أنا أبو الحسين بن بشران، أنا أبو جعفر بن البختري[٧]، ثنا أحمد بن زهير[٨]، ثنا قُطْبَة بن العلاء بن المنهال أبو سفيان الغَنَوي[٩] حدثني أبي _العلاء بن المنهال_[١٠] قال: قال محمد بن سُوقة[١١]: اذهب بنا إلى رَجلٍ يقال له: عاصم بن كليب الجَرْمي[١٢]، لعلك أن تكون أحفظ لما نَسمعُ منه منّي، قال: فخرجت معه، فانتهيت إلى بابه فوجدت جماعة كثيرة، وإذا هو محتجب منهم، فلما قيل له: محمد بن سُوقة أسرع إليه، فأَذِنَ له فجعل يحدّثُنا عن أبيه[١٣]، عن جدّه[١٤]، عن رسول الله ﷺ قال: فحدَّثنا أنَّ أباه كليبًا خرج مع أبيه إلى جنازةٍ شهدها رسول الله ﷺ وأنا غلام أعقل وأفهم، قال: فانتهى

---

[١] سليمان بن حرب الأزدي الواشحي، قاضي مكة، ثقة إمام حافظ. [سبقت ترجمته بحديث رقم (٢٩٣)].

[٢] موسى بن إسماعيل المِنْقَري، أبو سلمة التَبُوْذَكي، مشهور بكنيته وباسمه، ثقة ثبت. [سبقت ترجمته بحديث رقم (٦٥)].

[٣] أبو بكر بن أحمد بن عبد الدائم بن نعمة المقدسي [سبقت ترجمته بحديث رقم (٤٦٤)].

[٤] محمد بن إبراهيم بن مسلم بن سليمان الإربلي الصوفي، الشيخ المسند فخر الدين مات سنة (٦٣٣هـ). السير (٢٢/٣٩٥ رقم الترجمة ٢٤٩).

[٥] يحيى بن ثابت بن بُندار الدينوري، أبو القاسم، الشيخ الجليل المسند العالم، مات سنة (٥٦٦هـ). السير (٢٠/٥٠٥ رقم الترجمة ٣٢٢).

[٦] طراد بن محمد بن علي الزَّينبي، أبو الفوارس وعلي بن محمد بن عبد الله بشران أبو الحسين [سبقت ترجمتهما بحديث رقم (٢٨١)].

[٧] محمد بن عمرو بن البختري، أبو جعفر الرزاز، مات سنة (٣٣٩هـ). انظر: السير (١٥/٣٨٥ رقم الترجمة ٢٠٨).

[٨] أحمد بن أبي خيثمة زهير بن حرب، أبو بكر البغدادي، صاحب (التاريخ الكبير)، سمع: أباه وقطبة بن العلاء، وعنه: ابنه وأبو القاسم البغوي، قال الخطيب: كان ثقةً عالمًا متقنًا حافظًا، بصيرًا بأيام الناس، مات سنة (٢٧٩هـ). السير (١١/٤٩٢ رقم الترجمة ١٣١).

[٩] قطبة بن العلاء بن المنهال، أبو سفيان الغنوي الكوفي، قال البخاري: فيه نظر، وضعَّفه النسائي وغيره، مات سنة (٢١١هـ). تاريخ الإسلام (٥/٤٣٠ رقم الترجمة ٣٣٥).

[١٠] العلاء بن المنهال الكوفي الغنوي، والد قطبة. سمع عاصم بن كليب، روى عنه أبو أسامة، قال الذهبي: فيه جهالة. التاريخ للبخاري (٦/٥١٥ رقم الترجمة ٣١٦٥)، ديوان الضعفاء (رقم الترجمة ٢٨٩٢).

[١١] محمد بن سُوقة الغَنَوي، أبو بكر الكوفي، العابد، ثقة مرضي. ع. التقريب (رقم الترجمة ٥٩٤٢).

[١٢] عاصم بن كليب بن شهاب الجرمي، صدوق رمي بالإرجاء [سبقت ترجمته بحديث رقم (٢٥)].

[١٣] كليب بن شهاب الجرمي، صدوق، وهم من ذكره في الصحابة [سبقت ترجمته بحديث رقم (٢٥)].

[١٤] شهاب بن المجنون: كليب الجرمي، مذكور في الصحابة. ت. التقريب (رقم الترجمة ٢٨٢٨).

رسول الله ﷺ إلى القبر، ولم يُمَكِّن للميّت فجعل يأمر بالتسوية، فيقول: "سوّ هذا، وخُذْ هَذَا المُوْضِعِ لِلْحَافِرِ، حَتَّى ظَنَّ النَّاسُ أَنَّهَا سُنَّةٌ، فَالْتَفَتَ إِلَيْهِمْ رَسُولِ اللَّهِ ﷺ فقال: "أَمَا إِنَّ هَذَا لا يَنْفَعُ الميِّت وَلا يَضُرُّه، وَلَكِنَّ اللَّهَ يُحِبُّ مِنَ الْعَامِلِ إِذَا عَمِلَ شَيْئًا أَنْ يُحْسِنَ" ..... وذكر قصة طويلة[١].

رواه ابن خزيمة في جزئه الذي رواه عنه ابن ياسين[٢]، عن أحمد بن الخليل[٣]، عن قطبة بن العلاء، وقال: فكان أبي يقول: فهذا القول يدخل في كل شيء عمله عامل.

٤٩٢- ورواه البغوي في معجمه، في ترجمة كليب بن شهاب الجرمي، وقال: "ولكنَّ الله يُحِبُّ من العَامِل إذا عَمِل شَيئًا أن يُحَسّنه وأن يُجوّده"[٤].

وهو في الثامن من التعقبات، وروى معناه مرسلًا لزيد بن أسلم في السابع من حديث سفيان بن عيينة.

٤٩٣- وفي خامس فوائد عبدان لمصعب بن ثابت[٥]، عن هشام بن عروة، عن أبيه، عن عائشة، أنَّ النَّبيّ ﷺ قال: "إِنّ اللّهَ يحِبّ إِذَا عَمِلَ أَحَدُكُمْ عَمَلاً أَنْ يُتْقِنَهُ". وهو في مشيخة زاهر بن طاهر من طريق عبدان[٦].

---

[١] رواه أبو جعفر بن البختري في "مجموع فيه مصنفاته" (٥٥٢)، وأبو نعيم في "معرفة الصحابة" (٥٨٦٧)، ورواه بنحوه البيهقي في "شعب الإيمان" (٤٩٣٢) كلاهما من طريق قطبة بن العلاء.

الحكم على الحديث: قال المناوي في "فيض القدير": الحديث رواه العلاء وهو لا يعرف، وعاصم بن كليب، قال ابن المديني: لا يحتج بما انفرد به. ا.هـ. وكليب: قال ابن حجر في "التقريب": وهم من ذكره في الصحابة، وعليه فالحديث مرسل. (٢/٢٨٧) باختصار. وانظر: الألباني في "الصحيحة" (٣/١٠٧) رقم (١١١٣).

[٢] بشر بن محمد بن محمد بن ياسين الباهلي، الإمام المحدث، قال الحاكم: كان مكثرًا لكن ضيع أصوله [سبقت ترجمته بحديث رقم (٢٨٣)].

[٣] أحمد الخليل لم أعرف من هو.

[٤] رواه البغوي في "معجم الصحابة" (٢٠٣٧).

[٥] مصعب بن ثابت بن عبد الله بن الزبير بن العوام الأسدي، لين الحديث، وكان عابدًا. [سبقت ترجمته بحديث رقم (١٥٤)].

[٦] لم أجد فوائد عبدان، ولا مشيخة زاهر بن طاهر، رواه الطبراني في "الأوسط" (٨٩٧)، والبيهقي في "شعب الإيمان" (٤٩٢٩) وَ(٤٩٣١)، وأبو يعلى في "المسند" (٤٣٨٦) ثلاثتهم من طريق بشر بن السَّري، عن مصعب بن ثابت، عن هشام به.

الحكم على الحديث: قال الألباني في "الصحيحة": للحديث شاهد يقويه بعض القوة، وذكر الحديث السابق (٣/١٠٦) رقم (١١١٣).

٤٩٤ - أخبرنا أحمد بن إدريس[١]، أنبتنا صفية القرشية[٢] قالت: أنبأنا مسعود بن الحسن[٣]، أنبأ المطهر بن عبد الواحد[٤]، أنا أبو عمر بن عبد الوهاب[٥]، ثنا أحمد بن عثمان الأبهري الصوفي[٦]، ثنا محمد بن يحيى[٧]، ثنا أبو كريب[٨]، ثنا أبو معاوية الضَّرير، عن جويبر[٩]، عن محمد بن واسع[١٠]، عن أبي صالح الحنفي[١١]، عن أبي هريرة، قال: قال رسول الله ﷺ: "إِنَّ اللَّهَ يُحِبُّ السَّهْلَ الْقَرِيبَ"[١٢].

أحاديث في الحسن والحسين

٤٩٥ - أخبرنا الأنصاري[١٣]، أنا السخاوي، أنا السِّلَفي، أنا الفرساني، أنا ابن عبد كويه، أنا محمد بن أحمد بن المنذر الصيدلاني المديني[١٤]،

---

[١] أحمد بن إدريس بن محمد بن المفرج الحموي، أبو العباس الكاتب، حضر صفية القرشية، وأجاز له أبو القاسم بن رواحة، وإبراهيم بن الخير، وقرأ عليه ابن تيمية، مات سنة (٧٣٣هـ). انظر: معجم الشيوخ للذهبي (٣٦/١).

[٢] صفية بنت العدل عبد الوهاب بن علي القرشية، أم حمزة، ماتت سنة (٦٤٦هـ). تاريخ الاسلام (٥٤٤/١٤ رقم الترجمة ٤٢٣).

[٣] مسعود بن الحسن بن القاسم الثقفي [سبقت ترجمته بحديث رقم (١٠٢)].

[٤] المطهر بن عبد الواحد بن محمد اليربوعي البزاني، الأصبهاني، أبو الفضل، الشيخ الجليل، الرئيس، الكاتب، عاش إلى سنة (٤٧٥هـ). السير (٥٤٩/١٨ رقم الترجمة ٢٧٨).

[٥] عبد الله بن محمد بن أحمد بن عبد الوهاب السلمي، أبو عمر، كتب الكثير، وروى عن: ابن الجارود، وأبي الحسن النبابي، وغيرهم، وعنه: أبو بكر الذكواني، وعبد الوهاب بن مندة، مات سنة (٣٩٤هـ). تاريخ الإسلام (٧٣٩/٨ رقم الترجمة ١٢٠).

[٦] أحمد بن عثمان الأبهري الصوفي. لم أجد له ترجمة.

[٧] محمد بن يحيى بن عبد الله بن خالد بن فارس الذهلي، ثقة حافظ جليل. [سبقت ترجمته بحديث رقم (٧)].

[٨] محمد بن العلاء بن كريب الهمداني، أبو كريب الكوفي، مشهور بكنيته ثقة حافظ. [سبقت ترجمته بحديث رقم (٢٠)].

[٩] جويبر، ويقال اسمه: جابر بن سعد الأزدي، أبو القاسم البلخي، راوي التفسير، ضعيف جدًا [سبقت ترجمته بحديث رقم (٢١٢)].

[١٠] محمد بن واسع بن جابر بن الأخنس الأزدي، ثقة عابد، كثير المناقب. [سبقت ترجمته بحديث رقم (٤٠٧)].

[١١] عبد الرحمن بن قيس، أبو صالح الحنفي، الكوفي، ثقة [سبقت ترجمته بحديث رقم (٤٠٧)].

[١٢] رواه أبو عمر السلمي في "جزء من أحاديثه" (١٠١٩) [مطبوع ضمن مجموع باسم الفوائد لابن مندة].

الحكم على الحديث: لم أجد للعلماء حكمًا عليه.

[١٣] رجال الإسناد: محمد بن علي بن موسى الأنصاري، وعلي بن محمد بن عبد الصمد السخاوي، وأحمد بن محمد بن أحمد أبو طاهر السِّلَفي، ومحمد بن عبد الجبار بن محمد الفرساني أبو العلاء، وعلي بن يحيى بن جعفر بن عبد كويه الثقة [سبقت ترجمتهم بحديث رقم (١١٦)].

[١٤] محمد بن أحمد بن المنذر الصيدلاني المديني، أبو الحسن، يروي عن: محمد بن نصير، وابن راشد، مات سنة (٣٥١ أو ٣٥٢هـ). تاريخ أصبهان (٢٥٨/٢ رقم الترجمة ١٦٢٧).

ثنا محمد بن علي بن مخلد[١]، ثنا إسماعيل بن عمرو[٢]، ثنا فضيل بن مرزوق[٣]، عن عدي بن ثابت[٤]، عن البراء بن عازب، قال: نظر رسول الله إلى الحسن فقال: "اللَّهُمَّ إِنِّي أُحِبُّهُ فَأَحِبَّهُ، وَأَحِبَّ مَنْ يُحِبُّهُ"[٥].

٤٩٦- أخبرناه ابن أبي الهيجاء[٦]، وابن المحب، قالا: أنا البكري[٧]، أنا عبد المعز، أنا زاهر، أنا البختري[٨]، أنا أبو الحسين محمد بن عبد الله المعروف بابن أخي ميمي[٩] ببغداد، أنبأ عبد الله بن محمد بن عبد العزيز، ثنا علي بن الجعد[١٠]، ثنا شعبة، أنا فضيل بن مرزوق، عن عدي بن ثابت، عن البراء بن عازب قال: قال رسول الله ﷺ للحسن: "اللَّهُمَّ إِنِّي أُحِبُّهُ فَأَحِبَّهُ، وَأَحِبَّ مَنْ يُحِبُّهُ"[١١].

٤٩٧- عن الحسن بن أسامة بن زيد[١٢]، عن أبيه[١٣]، رأيتُ النَّبيَّ ﷺ مشتملًا على الحسن والحسين، وهو يقول: هَذَانِ ابْنَايَ، وَابْنَا فَاطِمَةَ، اللَّهُمَّ إِنَّكَ تَعْلَمُ أَنِّي أُحِبُّهُمَا فأحبهما".

---

[١] محمد بن علي بن مخلد بن فرقد الأصبهاني، الشيخ المعمر الصدوق، أبو جعفر، ما علمت به بأسًا، مات سنة (٣٠٧هـ). السير (١٤/١٣٧ رقم الترجمة ٦٩).

[٢] إسماعيل بن عمرو بن نجيح البجلي، شيخ أصبهان ومسندها، ضعَّفَه الدارقطني [سبقت ترجمته بحديث رقم (٤٣٦)].

[٣] فضيل بن مرزوق الأغر الرقاشي الكوفي، أبو عبد الرحمن، صدوق يهم ورمي بالتشيع. ي م٤. التقريب (رقم الترجمة ٥٤٣٧).

[٤] عدي بن ثابت الأنصاري الكوفي، ثقة رمي بالتشيع [سبقت ترجمته بحديث رقم (٦٨)].

[٥] روايات الحديث عن عدي بن ثابت، عن البراء رَضِيَ اللَّهُ عَنْهُ:

الأول: فضيل بن مرزوق: رواه علي بن الجعد (٢٠٠٨) كما أورده المصنف من طريقه، وأبو القاسم الأصبهاني في "الحجة" (٢٥٧) من طريق فضيل

الثاني: شعبة: له طريقين: أ. الحجاج بن المنهال: رواه البخاري في كتاب أصحاب النبي ﷺ، باب مناقب الحسن والحسين (٣٧٤٩)، ومن طريقه البغوي في "شرح السنة" (٣٩٣٢).

ب. معاذ: رواه مسلم في كتاب فضائل الصحابة رَضِيَ اللَّهُ عَنْهُمْ، باب فضائل الحسن والحسين رَضِيَ اللَّهُ عَنْهُمَا (٥٨-٢٤٢٢) وَ(٥٩-٢٤٢٢)

[٦] محمد بن أحمد بن أبي الهيجاء الزَّرَّاد، وابن المحب أحمد بن عبد الله المقدسي الصالحي [سبقت ترجمتهما بحديث رقم (٥٥)].

[٧] الحسن بن محمد بن محمد البكري، وعبد المعز بن محمد بن أبي الفضل الهروي [سبقت ترجمتهم بحديث رقم (١٩٠)].

[٨] محمد بن عمرو بن البختري الرزاز أبو جعفر [سبقت ترجمته بحديث رقم (٤٩١)].

[٩] محمد بن عبد الله أبو الحسين البغدادي، وعبد الله بن محمد بن عبد العزيز البغوي، أبو القاسم [سبقت ترجمتهما بحديث رقم (٨٣)].

[١٠] علي بن الجعد بن عبيد الجوهري، أبو الحسن البغدادي، ثقة ثبت، رمي بالتشيع. [سبقت ترجمته بحديث رقم (١١٨)].

[١١] رواه علي بن الجعد في "المسند" (٢٠٠٨).

[١٢] الحسن بن أسامة بن زيد الكلبي المدني، مقبول. ت س. التقريب (رقم الترجمة ١٢١١).

[١٣] أسامة بن زيد بن حارثة بن شراحيل الكلبي، الأمير أبو محمد، وأبوه صحابي مشهور. ع. التقريب (رقم الترجمة ٣١٦).

رواه الطبراني في خامس معجمه الصغير[١].

٤٩٨- عن يعلى بن مُرَّة[٢] قال: قال رسول الله: "حُسَيْنٌ مِنِّي وَأَنَا مِنْ حُسَيْنٍ، أَحَبَّ اللَّهُ مَنْ أَحَبَّ حُسَيْنًا، حُسَيْنٌ سِبْطٌ مِنَ الْأَسْبَاطِ".

رواه الترمذي، وقال: حديث حسن[٣].

وهو في الأول من فوائد أبي علي الشعراني، والأدب للبخاري.

٤٩٩- عن سعد بن زيد الأنصاري[٤] قال: حمل النَّبيّ ﷺ حسنًا، ثم قال: "اللّٰهم إنِّي أحبّه فأحبَّه". مرتين.

رواه البغوي في المعجم، ثم رواه لسعيد بن زيد بن نفيل[٥] قال: وقد اختلف إسناد هذا الحديث[٦].

---

[١] رواه الطبراني في "الصغير" (٣٧٦٩) وفي (٥٥١) بدون لفظ (فأحبها)، وابن أبي شيبة في"المسند" (١٦٣)، ومن طريقه ابن حبان (٦٩٦٧)، ورواه النسائي في "الكبرى" (٨٤٧١)، والآجري في "الشريعة" (١٦٣٥)، والبزار (٢٥٨٠).

[٢] يعلى بن مرة بن وهب بن جابر الثقفي، أبو مُرَازِم، صحابي شهد الحديبية وما بعدها. بخ قد ت س ق. التقريب (رقم الترجمة ٧٨٤٧).

[٣] روايات الحديث عن يعلى بن مرَّة:

الأول: سعيد بن أبي راشد: رواه الترمذي في "السنن" (٣٧٧٥)، وأحمد (١٧٥٦١)، وابن ماجه (١٤٤)، والطبراني في "الكبير" (٣/٣٣) رقم (٣٥٨٩) وَ(٢٧٤/٢٢) رقم (٧٠٢)، ومن طريقه أبو نعيم في "معرفة الصحابة" (٦٦٤٣)، وله في "فضائل الخلفاء الراشدين" (١٢٨).

الثاني: راشد بن سعد: رواه أبو علي الشعراني (٧)، والبخاري في"الأدب" (٣٦٤)، والطبراني في "الكبير" (٣٢/٣) رقم (٢٥٨٦) وَ(٢٧٣/٢٢) رقم (٧٠١)، ومن طريقه أبو نعيم في "معرفة الصحابة" (١٧٤٥) وَ (٦٦٤٤).

[٤] سعد بن زيد الأنصاري، من بني عوف، ولد على عهد رسول الله ﷺ. الاستيعاب في معرفة الأصحاب (٥٩٢/٢ رقم الترجمة ٩٣٦).

[٥] سعيد بن زيد بن عمرو بن نفيل العدوي، أحد العشرة. [سبقت ترجمته بحديث رقم (١٠٩)].

[٦] روايتي الحديث:

١/ سعد بن زيد الأنصاري: رواه البغوي في "المعجم" (٩٤٧)، عن علي بن ثابت الدهان، عن منصور بن أبي الأسود، عن يزيد بن أبي زياد، عن يزيد بن أبي الحسن، عن سعد بن زيد، به

٢/ يزيد بن يُحَنس، عن سعيد بن زيد بن عمرو بن نفيل: رواه البغوي في "المعجم" (٩٤٨)، ورواه الطبراني في "الأوسط" (١٣٤٩) وله في "الكبير" (١٥٢/١) رقم (٣٥١)، وَ (٣١/٣) رقم (٢٥٨١)، ومن طريقه أبو نعيم في "معرفة الصحابة" (٥٥٣)، ومن طريقه: البخاري في"التاريخ" (٤٥٢/٣)، والبزار (١٢٧٣)، ورواه أبو يعلى في"المسند" (٩٦٠).

٥٠٠- أما حديث سعيد بن زيد: فأخبرناه ابن أبي الهَيْجا[١]، أنا ابن عبد الدائم، أنا ابن أبي الصَّقْر[٢]، أنا ابن قُبَيس[٣]، أنا ابن أبي العلاء[٤]، أنا ابن أبي نصر[٥]، ثنا أحمد بن حَذْلم[٦]، ثنا أبو زرعة[٧]، ثنا أبو نعيم[٨]، ثنا عبد السَّلام بن حرب[٩]، عن زيد بن أبي زياد[١٠]، عن يزيد بن يونس[١١]، عن سعيد بن زيد بن عمرو بن نفيل، أنَّ رسول الله ﷺ قال للحسين: "اللَّهُمَّ إِنِّي أُحِبُّهُ فَأَحِبَّهُ".

وروي من حديث نُعَيم المُجْمِر[١٢]، عن أبي هريرة، رواه إبراهيم الجوزجاني في الخامس من كتاب النواحين[١٣].

---

[١] محمد بن أحمد بن أبي الهيجاء، أبو عبد الله الزَّرَّاد، وأحمد بن عبد الدائم بن نعمة [سبقت ترجمتها بحديث رقم (٥٥)].

[٢] محمد بن حمزة بن محمد القرشي، المعروف بابن أبي الصقر، أبو عبد الله، محدث ثقة مفيد، سمع من علي بن قبيس الغساني، وروى عنه: أبو الحسن ابن القطيعي، مات سنة (٥٨٠هـ). انظر: السير (١٠٩/٢١ رقم الترجمة ٥٢).

[٣] علي بن أحمد بن منصور بن قُبَيس الغساني، أبو الحسن المالكي، ثقة متحرزًا متيقظًا [سبقت ترجمته بحديث رقم (٤٦٨)].

[٤] علي بن محمد بن علي بن أبي العلاء المصيصي، أبو القاسم الدمشقي، الإمام الفقيه المفتي، مسند دمشق، سمع من هبة الله اللالكائي، وحدَّث عنه أبو بكر الخطيب، قال ابن عساكر: كان فقيهًا فرضيًا، مات سنة (٤٨٧هـ). انظر: السير (١٢/١٩ رقم الترجمة ٧).

[٥] عبد الرحمن بن عثمان بن القاسم بن أبي نصر التميمي، أبو محمد، كان ثقة مأمونًا عدلًا. [سبقت ترجمته بحديث رقم (١٥)].

[٦] أحمد بن سليمان بن أيوب بن حَذْلم القاضي، مفتي دمشق، أبو الحسن، كان ثقة مأمونًا نبيلًا، كانت له حلقة يدرس فيها مذهب الأوزاعي، مات سنة (٣٤٧هـ). انظر: السير (٥١٤/١٥ رقم الترجمة ٢٩٠).

[٧] عبد الرحمن بن عمرو، أبو زرعة الدمشقي، ثقة جليل [سبقت ترجمته بحديث رقم (٤)].

[٨] أحمد بن عبد الله بن أحمد بن مهران، أبو نعيم الأصبهاني [سبقت ترجمته بحديث رقم (٦)].

[٩] عبد السلام بن حرب بن سلم النهدي المُلَائي، أبو بكر، ثقة حافظ، له مناكير[سبقت ترجمته بحديث رقم (٢٠)].

[١٠] زيد بن أبي زياد، هكذا كتبها المصنف ولعل الصحيح كما عند أبي نعيم وباقي الرواة: يزيد بن أبي زياد الهاشمي، الكوفي، ضعيف كبر فتغير وصار يتلقن وكان شيعيًا. خت م ٤. التقريب (رقم الترجمة ٧٧١٧).

[١١] يزيد بن يونس، ولعل الصواب: يزيد بن يُحَنَّس الكوفي، أبو الحسن، عن سعيد بن زيد، روى عنه: يزيد بن أبي زياد. التاريخ للبخاري (٣٦٨/٨ رقم الترجمة ٣٣٥٥).

[١٢] نُعَيم بن عبد الله المدني، يعرف بالمُجْمِر، ثقة. ع. التقريب (رقم الترجمة ٧١٧٢).

[١٣] رواية الجوزجاني في "النواحين" مفقودة، وأحمد في "فضائل الصحابة" (١٤٠٧)، والآجري في "الشريعة" (١٦٥٦)، والبخاري في "الأدب المفرد" (١١٨٣)

/ ٥٠١- أخبرنا أبو بكر المزي[١]، أنا أبو علي البكري[٢]، أنبتنا شبيكة بنت معمر[٣] قالت: أنبتنا [٢٨٧/ب] فاطمة ابنة أبي الفضل[٤] قالت: أنا عبد الرحمن بن أحمد الرازي[٥]، أنا جعفر بن فَنَاكي[٦]، ثنا محمد بن هارون الروياني[٧]، ثنا أبو كريب[٨]، ثنا يحيى بن آدم[٩]، عن أبي بكر[١٠]، عن الأعمش، عن منصور[١١]، عن رِبْعي[١٢]، عن عبد الله يرفعه قال: "ثَلاثَةٌ يُحِبُّهُمُ اللَّهُ عَزَّ وَجَلَّ: رَجُلٌ قَامَ يَتْلُو كِتَابَ اللَّهِ، وَرَجُلٌ يَتَصَدَّقُ بِيَمِينِهِ أَرَاهُ قَالَ يُخْفِيهَا عنْ شِمَالِهِ، وَرَجُلٌ كَانَ فِي سَرِيَّةٍ فَانْهَزَمَ أَصْحَابُهُ فَاسْتَقْبَلَ الْعَدُوَّ"[١٣].

---

[١] أبو بكر بن يوسف بن أبي بكر بن محمود بن عثمان المزي، الشافعي، سمع على أحمد بن عبد الدائم وعلى الصدر البكري، مات سنة (٧٢٦هـ). انظر: معجم الشيوخ للذهبي (٤٢١/٢)، ذيل التقييد (٣٥٣/٢) رقم الترجمة ١٧٧٩.

[٢] الحسن بن محمد بن محمد النيسابوري، أبو علي البكري، المحدِّث الرحال، ليس بالبارع ولا بالمتقن [سبقت ترجمته بحديث رقم (١٩٠)].

[٣] شبيكة بنت معمر لم أجد لها ترجمة.

[٤] فاطمة بنت محمد بن أحمد البغدادي، أم البهاء، مسندة أصبهان، حدَّث عنها: ابن عساكر والسمعاني، وقال: شيخة معمرة مسندة، ماتت سنة (٥٣٩هـ). السير (١٤٨/٢٠) رقم الترجمة ٨٨.

[٥] عبد الرحمن بن أحمد بن الحسن الرازي، أبو الفضل، شيخ الإسلام، الإمام القدوة المقرئ، مات سنة (٤٥٤هـ). السير (١٣٥/١٨) رقم الترجمة ٧٣.

[٦] جعفر بن عبد الله بن يعقوب بن الفنّاكي الرازي، أبو القاسم، رواي (مسند الروياني)، قال الخليلي: هو موصوف بالعدالة، وحسن الديانة، مات سنة (٣٨٣هـ). السير (٤٣٠/١٦) رقم الترجمة ٣١٩.

[٧] محمد بن هارون الروياني، أبو بكر، الإمام الحافظ الثقة، صاحب المسند المشهور، مات سنة (٣٠٧هـ). السير (٥٠٧/١٤) رقم الترجمة ٢٨٤.

[٨] محمد بن العلاء بن كريب أبو كريب الكوفي [سبقت ترجمته بحديث رقم (٢٠)].

[٩] يحيى بن آدم بن سليمان الكوفي، أبو زكريا، مولى بني أمية، ثقة حافظ فاضل. [سبقت ترجمته بحديث رقم (٣٢٩)].

[١٠] أبو بكر بن عياش بن سالم الأسدي الكوفي، ثقة عابد، إلا أنه لما كبر ساء حفظه، وكتابه صحيح [سبقت ترجمته بحديث رقم (٤٥٦)].

[١١] منصور بن المعتمر بن عبد الله السلمي، أبو عتَّاب، ثقة ثبت وكان لا يدلس[سبقت ترجمته بحديث رقم (٢٣)].

[١٢] رِبْعي بن حِراش، أبو مريم العبسي الكوفي، ثقة عابد مخضرم. [سبقت ترجمته بحديث رقم (٤٦٩)].

[١٣] لم أجده في مسند الروياني، ورواه الترمذي (٢٥٦٧)، والطبراني في "الكبير" (٢٠٧/١٠) رقم (١٠٤٨٦) كلاهما من طريق أبي بكر بن عياش بهذا الإسناد.

الحكم على الحديث: قال الدارقطني في"العلل": وهم فيه أبو بكر بن عياش، عن الأعمش، والصواب: حديث زيد بن ظبيان. (٢٤١/٦) رقم (١١٠٣). وضعفه الألباني في "ضعيف الجامع الصغير" (ص٣٨٦) رقم (٢٦٠٩).

رواه الترمذي عن أبي كريب، وقال: حديث غريب من هذا الوجه، غير محفوظ، والصحيح: ما رواه شعبة[١] وغيره، عن منصور، عن رِبْعيّ بن حِراش، عن زيد بن ظِبْيان[٢]، عن أبي ذرّ، عن النَّبيّ، وأبو بكر بن عيّاش كثير الغلط[٣].

٥٠٢- أخبرنا إسحاق[٤]، أنا ابن خليل، أنا الجُمَّال، وخليل قالا: أنا الحدَّاد، أنا أبو نعيم، أنا أبو بكر بن الهيثم[٥]، ثنا حامد بن سهل[٦]، ثنا محمد بن كثير[٧]، عن الأوزاعي، عن الزهري، عن أبي سلمة[٨]، عن أبي هريرة قال: قال رسول الله ﷺ: "أَحَبُّ عِبَادِي إِلَيّ أَسْرَعُهم فِطْرًا "[٩].

خالفه محمد بن عوف الحمصي[١٠]، فرواه عن محمد بن كثير، عن الأوزاعي، عن يحيى بن أبي كثير[١١]، عن أبي سلمة، عن أبي هريرة، وغيرهم.

في الخامس من منتقى المعجم الأوسط للطبراني.

---

(١) شعبة بن الحجاج بن الورد العتكي، أبو بسطام الواسطي، ثقة حافظ متقن [سبقت ترجمته بحديث رقم (٥١)].

(٢) زيد بن ظَبْيان الكوفي، مقبول. [سبقت ترجمته بحديث رقم (٤٦٩)].

(٣) ذكره الترمذي في "السنن" عقب حديث (٢٥٦٧).

(٤) رجال الإسناد: إسحاق بن يحيى بن إسحاق بن إبراهيم الآمدي، أو: إسحاق بن أبي بكر بن إبراهيم النَّحاس، ويوسف بن خليل بن قِرَاجا، ومسعود بن أبي منصور المعروف بالجمَّال، وخليل بن بدر بن ثابت الراراني، والحسن بن أحمد أبو علي الحداد، وأحمد بن عبد الله بن أحمد أبو نعيم [جميعهم سبقت ترجمتهم بحديث رقم (٦)].

(٥) محمد بن جعفر بن محمد بن الهيثم أبو بكر الأنباري، قال الخطيب: سألت البرقاني عنه، فقال: كان سماعه صحيحًا بخط أبيه، مات سنة (٣٦٠هـ). السير (١٤٨/٢ رقم الترجمة ٥٧١).

(٦) حامد بن سهل بن سالم، أبو جعفر، يعرف بالثغري، قال الدارقطني: ثقة، مات سنة (٢٨٠هـ). تاريخ بغداد (١٦٣/٨ رقم الترجمة ٤٢٧٥).

(٧) محمد بن كثير بن أبي عطاء الثقفي الصنعاني، أبو يوسف، نزيل المصيصة، صدوق كثير الغلط. [سبقت ترجمته بحديث رقم (٣٩٩)].

(٨) أبو سلمة بن عبد الرحمن بن عوف القرشي [سبقت ترجمته بحديث رقم (١٩٠)].

(٩) لم أقف على رواية أبي نعيم، ورواه الطبراني في "الأوسط" (١٤٩٠) كما أورده المصنف عنه.

(١٠) محمد بن عوف بن سفيان الطائي، أبو جعفر الحمصي، ثقة حافظ. [سبقت ترجمته بحديث رقم (٩٦)].

(١١) يحيى بن أبي كثير الطائي مولاهم، أبو نصر اليمامي، ثقة ثبت، لكنه كان يدلس ويرسل [سبقت ترجمته بحديث رقم (٣٧١)].

٥٠٣- أخبرنا ابن عبد الدائم[١]، أنا محمد بن عبد الواحد الحافظ[٢]، أنا أبو جعفر الصيدلاني، أنا أبو بكر خُورَوَسْت[٣]، أنبأ أبو القاسم العطار[٤]، ثنا أبو سعيد الحسين بن محمد الزَّعفراني[٥]، أنا محمد بن هارون بن عبد الله أبو حامد الحضرمي[٦]، ثنا خالد بن يوسف بن خالد السمتي[٧]، ثنا عبد العزيز بن محمد الدِّراوردي، عن موسى بن عقبة، عن نافع، عن ابن عمر، قال: قال رسول الله ﷺ: "إِنَّ اللَّهَ يُحِبُّ أَنْ تُقْبَلَ رُخَصُهُ كَمَا يُحِبُّ أَنْ تُقْبل عَزَائِمُهُ"[٨] .

---

[١] أبو بكر بن أحمد بن عبد الدائم المقدسي، ومحمد بن عبد الواحد بن أحمد المقدسي، الحافظ الثقة [سبقت ترجمتها بحديث رقم (٤٦٤)].

[٢] محمد بن أحمد بن نصر أبو جعفر الصيدلاني [سبقت ترجمته بحديث رقم (٤٣)].

[٣] محمد بن عبد الله بن محمد، أبو بكر، يعرف بخُورَوَسْت، الشيخ المسند، كان شيخًا صالحًا [سبقت ترجمته بحديث رقم (١٤٧)].

[٤] لعله عبد الله بن محمد بن أحمد العطار، أبو القاسم المقرئ، كان إمامًا في القراءات، عالمًا بالروايات، ثقة أمينًا صدوقًا ورعًا، صاحب سنة، مات سنة (٤٣٦هـ) انظر: تاريخ الإسلام (٩/٥٥٤ رقم الترجمة ١٧٠).

[٥] الحسين بن محمد بن علي الأصبهاني الزعفراني أبو سعيد، الحافظ الإمام، قال أبو نعيم: صاحب معرفة وإتقان، صنف المسند والتفسير، مات سنة (٣٦٩هـ). السير (١٦/٥١٧ رقم الترجمة ٣٨٠).

[٦] محمد بن هارون بن عبد الله بن حميد الحضرمي، أبو حامد، المحدث الثقة. [سبقت ترجمته بحديث رقم (٢٣٠)].

[٧] خالد بن يوسف بن خالد بن عمر السِّمتي، أبو الربيع البصري، ذكره ابن عدي وحسن حاله، وفي بعض حديثه النكرة، مات سنة (٢٤٩هـ). تاريخ الإسلام (٥/١١٣١ رقم الترجمة ١٧٧).

[٨] روايات الحديث نافع، عن ابن عمر:

الأول: الدراوردي، عن موسى بن عقبة: رواه الطبراني في "الأوسط "(٥٣٠٢)، والبيهقي في "الكبرى" (٥٤١٥) وَ (٥٤١٦)، وله في "شعب الإيمان" (٣٦٠٦)، وابن عساكر في "تاريخ دمشق" (٤٣/٥٤٣) .

الثاني: عبد العزيز الدراوردي، عن عمارة بن غزية، عن حرب بن قيس:

أ. أحمد بن أبان: رواه البزار (٥٩٩٨) كما أورده المصنف عنه.

ب. محمد بن إسحاق، عن قتيبة بن سعيد: رواه ابن حبان (٢٧٤٢) وَ (٣٥٦٨).

ج. بكر بن مضر: رواه ابن خزيمة في "الصحيح" (٢٠٢٧) كما أورده المصنف عنه.

د. علي بن عبد الله المديني: رواه أحمد (٥٨٧٣)، والبيهقي في "شعب الإيمان" (٣٦٠٧).

هـ. أبو أيوب سليمان بن داود: رواه ابن المقرئ في "المعجم" (١٢٦٠).

و. سعيد بن منصور: رواه من طريقه القضاعي في "مسند الشهاب" (١٠٧٨).

الثالث: قتيبة بن سعيد، عن الدراوردي، عن عمارة بن غزية: رواه أحمد (٥٨٦٦) .

الحكم على الحديث: قال الألباني في "إرواء الغليل": سند صحيح –إسناد أحمد– على شرط مسلم. وذكرعدة من الأسانيد، ثم قال: فصح بذلك إسناد الحديث، ونجا من الاضطراب المخل بالصحة. للاستزادة (٣/٩) وما بعدها رقم (٥٦٤).

٥٠٤- وقال أبو بكر البزار: ثنا أحمد بن أبان[١]، ثنا عبد العزيز بن محمد، ثنا عمارة بن غزية، عن حرب بن قيس، عن نافع، عن ابن عمر، أنَّ النَّبيّ ﷺ قال: "إِنَّ اللَّهَ يُحِبُّ أَنْ تُؤْتَى رُخَصُهُ، كَمَا يُحِبُّ أَنْ تُؤْتَى عَزَائِمُهُ، أَوْ كَمَا يَكْرَهُ أَنْ تُؤْتَى مَعْصِيَتُه".

رواه ابن حبان في صحيحه لقتيبة[٢]، عن عبد العزيز.

ورواه ابن خزيمة لبكر بن مضر[٣]، عن عمارة، عن حرب بن قيس، -وزعم عمارة أنَّه رضى-.

٥٠٥- وأخبرنا ابن أبي الهيجاء[٤]، أنا البكري، أنا عبد المعز، أنا الفضل[٥]، أنا مُحلَّم[٦]، أنا الخليل[٧]، أنا السَّرَّاج[٨]، ثنا قتيبة، ثنا عبد العزيز، عن عمارة، عن نافع، عن ابن عمر، قال: قال رسول الله: "إِنَّ اللَّهَ يُحِبُّ أَنْ تُؤْتَى رُخَصُهُ، كَمَا يَكْرَهُ أَنْ تُؤْتَى مَعْصِيَتُه". رواه أحمد عن قتيبة.

رواه (...)[٩] لهيعة، عن عمارة بن غزية، وقال: عن ابن عمر أو عمر، أخبره عن النَّبيّ ﷺ.

---

[١] أحمد بن أبان القرشي، سمع: الدَّراوَرْديّ، وعنه: أبو بكر البزار، وابن منده، مات ما بين سنة (٢٤١ – ٢٥٠هـ). تاريخ الإسلام (٥/٩٩٣ رقم الترجمة ٣).

[٢] قتيبة بن سعيد بن جَميل بن طريف الثقفي، أبو رجاء البَغْلاني، ثقة ثبت. ع. التقريب (رقم الترجمة ٥٥٢٢).

[٣] بكر بن مضر بن محمد بن حكيم المصري، أبو محمد، أو أبو عبد الملك، ثقة ثبت. خ م د ت س. التقريب (رقم الترجمة ٧٥١).

[٤] رجال الإسناد: محمد بن أحمد بن أبي الهيجاء، و الحسن بن محمد بن أبي الفتوح البكري، أبو علي المحدث المفيد، وعبد المعز بن محمد الساعدي الهروي، أبو روح، الشيخ الصدوق [سبقت ترجمتهم بحديث رقم (١٩٠)].

[٥] محمد بن إسماعيل بن الفضيل الفضيلي، أبو الفضل، الشيخ الجليل، مسند هراة، مات سنة (٥٣٤هـ). السير (٢٠/٦٤ رقم الترجمة ٤٠).

[٦] مُحلَّم بن إسماعيل بن مضر الضبي الهروي ، أبو مضر، كان عالي الإسناد، مات سنة (٤٦٠هـ). تاريخ الإسلام (١٠/١٢٤ رقم الترجمة ٢٧١).

[٧] الخليل بن أحمد بن محمد بن الخليل السجزي، أبو سعيد القاضي، شيخ الحنفية، مات سنة (٣٧٨هـ). السير (١٦/٤٣٧ رقم الترجمة ٣٢٣).

[٨] محمد بن إسحاق بن إبراهيم السَّرَّاج، أبو العباس الثقفي، الحافظ الثقة، محدث خراسان، صاحب المسند الكبير على الأبواب والتاريخ، قال الخطيب: كان من الثقات الأثبات، مات سنة (٣١٣هـ). تاريخ بغداد (١/٢٦٤ رقم الترجمة ٧٣)، السير (١٤/٣٨٨ رقم الترجمة ٢١٦).

[٩] كلمات لم أستطع قراءتها.

وروي من حديث علقمة[١]، عن عبد الله مرفوعًا وموقوفًا، والموقوف أولى، رواه العقيلي في ترجمة معمر بن عبد الله الأنصاري[٢].

وروي من حديث أبي أمامة. رواه الطبراني[٣].

٥٠٦- أخبرنا سليمان الحاكم[٤]، أنا أبو عبد الله الحافظ، أنا الصَّيدلاني، أنبأ خُوروَسْت، أنا محمد بن علي -هو أبو أحمد المكفوف-[٥]، أنا عبد الله بن محمد -هو أبو الشيخ-، ثنا أبو بكر بن أبي عاصم، ثنا عبد الأعلى بن حماد[٦]، ثنا داود العطار[٧]، ثنا أبو عبد الله الرازي[٨]، عن أبي جعفر محمد بن علي[٩]، عن محمد بن الحنفية[١٠]، عن أبيه، قال: قال رسول الله ﷺ: "إِنَّ اللَّهَ يُحِبُّ المِقَة[١١] قال: المُفْتَّنَ التَّوَّابَ"[١٢].

---

[١] علقمة بن قيس بن عبد الله النخعي الكوفي، ثقة ثبت فقيه عابد. ع. التقريب (رقم الترجمة ٤٦٨١).

[٢] رواه العقيلي في "الضعفاء" (٤/٢٠٧) وقد تقدم في حديث رقم (٣٤٦).

[٣] رواه الطبراني في "الأوسط" (٤٩٢٧)، وله في "الكبير" (٨/١٥٣) رقم (٧٦٦١).

[٤] رجال الإسناد: سليمان بن حمزة المقدسي، ومحمد بن عبد الواحد بن أحمد بن عبد الرحمن المقدسي، ثقة، ومحمد بن أحمد بن نصر أبو جعفر الصيدلاني، ومحمد بن عبد الله بن محمد، أبو بكر خوروست [سبقت ترجمتهم بحديث رقم (٥٠٣)].

[٥] محمد بن علي، أبو أحمد المكفوف، راوي كتاب ذم المسكر لأبي الشيخ، لم أجد له ترجمة.

[٦] عبد الأعلى بن حماد بن نصر الباهلي، أبو يحيى المعروف بالنَّرْسي، لا بأس به [سبقت ترجمته بحديث رقم (٢٥٧)].

[٧] داود بن عبد الرحمن العطار، أبو سليمان المكي، ثقة لم يثبت أن ابن معين تكلم فيه. ع. التقريب (رقم الترجمة ١٧٩٨).

[٨] أبو عبد الله مسلمة الرازي. لم أعرف من هو

[٩] محمد بن علي بن الحسين بن علي بن أبي طالب، أبو جعفر الباقر، ثقة فاضل [سبقت ترجمته بحديث رقم (٢٣٠)].

[١٠] محمد بن علي بن أبي طالب الهاشمي، أبو القاسم ابن الحنفية المدني، ثقة عالم [سبقت ترجمته بحديث رقم (٢٧٣)].

[١١] معنى (المِقَة): قال ابن الأثير في "النهاية": المِقَة: المَحبَّة. (٤/٣٤٨).

[١٢] رواه عبد الله بن أحمد في "الزوائد" (٦٠٥)، ومن طريقه أبو نعيم في "الحلية" بنحوه (٣/١٧٨)، وأبو يعلى (٤٨٣).

الحكم على الحديث: قال الأرنؤوط: إسناده ضعيف جدًا شبه موضوع.

أخبرناه أحمد بن حمود[(١)]، أنا ابن عبد الدائم، أنبأ عبد الله بن كارة [(٢)]، أنا محمد بن عبد الباقي[(٣)]، أنا أبو الحسين بن المهتدي بالله، أنا عيسى بن علي[(٤)]، أنا أبو القاسم البغوي، ثنا عبد الأعلى به.

وزاد في إسناده فقال: ثنا داود، ثنا أبو عبد الله مسلمة الرازي، عن أبي عمرو البجلي[(٥)]، عن عبد الملك بن سفيان الثقفي[(٦)]، عن أبي جعفر محمد بن علي.

٥٠٧- وقال أبو بكر أحمد بن عمرو بن عبد الخالق البزار: حدثنا عباد بن يعقوب[(٧)]، ثنا محمد بن فضيل[(٨)]، عن عبد الرحمن بن إسحاق[(٩)]، عن النُّعمان بن سعد[(١٠)]، عن علي، قال: قال رسول الله: "خِيَارُكُمْ كُلُّ مُفْتَنٍ تَوَّابٍ"[(١١)].

قال البزار: "وهذا الحديث لا نعلمه يُروى عن النَّبيّ بهذا اللفظ إلا من حديث عبد الرحمن بن إسحاق، عن النُّعمان بن سعد، عن عليّ، وقد رفعه بعض من نقل عن عبد الرحمن بن إسحاق، وبعضهم أوقفه، وعبد الواحد[(١٢)] أوقفه"[(١٣)].

---

(١) أحمد بن حمود بن عمر بن سلامة، أبو العباس الحرّاني ، وأحمد بن عبد الدائم بن نعمة المقدسي [سبقت ترجمتهما بحديث رقم (١١٨)].

(٢) عبد الله بن دهبل بن علي بن منصور بن كارة، أبو محمد الحريمي، سمع: أبا غالب بن البناء، والقاضي أبا بكر الأنصاري، وأظنه كان لا يعرف الخط، روى عنه: ابن عبد الدائم، وأجاز لعلي بن البخاري، مات سنة (٥٩٩هـ). انظر: تاريخ بغداد (٢١٥/١٥ رقم الترجمة٧٧٤).

(٣) محمد بن عبد الباقي بن محمد بن عبد الله الأنصاري الفرضي، أبو بكر قاضي المرستان [سبقت ترجمته بحديث رقم (٥١)].

(٤) عيسى بن علي بن عيسى البغدادي، أبو القاسم بن الجرَّاح، صحيح السَّماع [سبقت ترجمته بحديث رقم (٢٩٥)].

(٥) أبو عمرو البجلي، عبيدة بن عبد الرحمن، يروي الموضوعات عن الثقات، لا يحل الاحتجاج به بحال. المجروحين لابن حبان (رقم الترجمة ٨٥١).

(٦) عبد الملك بن سفيان الثقفي لم أجد له ترجمة.

(٧) عباد بن يعقوب الروَاجِني، أبو سعيد الكوفي، صدوق رافضي، حديثه في البخاري مقرون.خ ت ق. التقريب (رقم الترجمة ٣١٥٣).

(٨) محمد بن فضيل بن غَزْوان الضبي، أبو عبد الرحمن الكوفي، صدوق عارف، رمي بالتشيع [سبقت ترجمته بحديث رقم (٢٠)].

(٩) عبد الرحمن بن إسحاق بن الحارث الواسطي، أبو شيبة، ويقال: كوفي، ضعيف. د ت. التقريب (رقم الترجمة ٣٧٩٩).

(١٠) النعمان بن سعد بن حَبْته، ويقال: حَبْتر الأنصاري كوفي، مقبول. ت. التقريب (رقم الترجمة ٧١٥٦).

(١١) رواه البزار في "المسند" (٧٠٠)، والضبي في "الدعاء" (٣٩)، من طريق ابن فضيل به، والقضاعي في "مسند الشهاب" (١٢٧١)، والبيهقي في "شعب الإيمان" (٦٧١٩) من طريق عبد الواحد بن زياد مرفوعًا، ومن طريق آخر عنه (٦٧١٨) موقوفًا.

الحكم على الحديث: ضعفه الألباني في "الضعيفة" (٢٦٨/٥) رقم (٢٢٤١).

(١٢) عبد الواحد بن زياد العبدي مولاهم البصري، ثقة، في حديثه عن الأعمش وحده مقال. [سبقت ترجمته بحديث رقم (٨٦)].

(١٣) ذكره البزار في "المسند" عقب حديث (٧٠٠).

٥٠٨- أخبرنا ابن عساكر، أنبأنا ابن يوخى[١]، أنا المبارك بن محمد [٢]، أنا أبو ياسر الخياط[٣]، أنا ابن شاذان[٤]، أنا النجاد[٥]، ثنا الحسن بن مكرم[٦]، ثنا يزيد بن هارون[٧]، أنا يحيى بن سعيد[٨]، عن سعد بن إبراهيم[٩]، عن الحَكَم بن مِيناء[١٠]، عن يزيد بن جَارية[١١] قال: كنَّا جُلوسًا فخرج علينا معاوية[١٢]، فقال: ما كنتم فيه، فقلنا: كنَّا في حديث الأنصار، قال: أفلا أخبركم بشيء سمعته من رسول الله ﷺ قلنا: بلى، فأنشأ يحدثنا، قال: سمعت رسول الله ﷺ يقول: "مَنْ أَحَبَّ الْأَنْصَارَ أَحَبَّهُ اللَّهُ، وَمَنْ أَبْغَضَ الْأَنْصَارَ أَبْغَضَهُ اللَّهُ"[١٣].

٥٠٩- قال الحارث بن أبي أسامة: ثنا العباس بن الفضل[١٤]، ثنا همام[١٥]، عن قتادة[١٦]، والمثنى بن الصّبّاح[١٧]،

---

[١] ابن يوخى لم أعرف من هو.

[٢] المبارك بن محمد، ولعله المبارك بن معمر البلاذرائي، أبو المبارك، لم أجد له ترجمة .

[٣] محمد بن عبد العزيز بن عبد الله البغدادي، أبو ياسر الخياط، كان رجلًا خيرًا، مات سنة (٤٩٥هـ). تاريخ الإسلام (١٠/٧٧٢ رقم الترجمة ٢٢٩).

[٤] الحسن بن أحمد بن إبراهيم، أبو علي بن شاذان، ثقة [سبقت ترجمته بحديث رقم (٢٨١)].

[٥] أحمد بن سلمان بن الحسن، أبو بكر الفقيه، المعروف بالنجاد، الإمام المحدث، الفقيه المفتي، شيخ العراق، مات سنة (٣٤٨هـ). انظر: السير (١٥/٥٠٢ رقم الترجمة ٢٨٥).

[٦] الحسن بن مكرم، أبو علي البغدادي البزاز، الإمام الثقة، مات سنة (٢٧٤هـ). السير (١٣/١٩٢رقم الترجمة ١٠٩).

[٧] يزيد بن هارون بن زاذان السلمي، أبو خالد الواسطي، ثقة متقن عابد [سبقت ترجمته بحديث رقم (٩٧)].

[٨] يحيى بن سعيد بن قيس الأنصاري المدني، أبو سعيد القاضي، ثقة ثبت. [سبقت ترجمته بحديث رقم (٤٠٢)].

[٩] سعد بن إبراهيم بن عبد الرحمن بن عوف القرشي، ولي القضاء المدينة، وكان ثقة فاضلًا عابدًا. ع. التقريب (رقم الترجمة ٢٢٢٧).

[١٠] الحكم بن مِيناء الأنصاري المدني، صدوق من أولاد الصحابة. [سبقت ترجمته بحديث رقم (٧٧)].

[١١] يزيد بن جارية الأنصاري، مقبول. صد س. التقريب (رقم الترجمة ٧٦٩٩).

[١٢] معاوية بن أبي سفيان الأموي، أبو عبد الرحمن الخليفة، صحابي أسلم قبل الفتح، وكتب الوحي [سبقت ترجمته بحديث رقم (٩٩)].

[١٣] رواه أحمد (١٦٨٧١) عن يزيد بن هارون، ورواه الطيالسي في "المسند" (١٠٤٩) من طريق سعد بن إبراهيم، ورواه ابن قدامة في "المتحابين في الله" (٨٣) عن المبارك بن معمر. **الحكم على الحديث**: قال الأرنؤوط: إسناده صحيح. (٢٨/٨٥).

[١٤] عباس بن الفضل بن العباس بن يعقوب، أبو عثمان الأزرق، ضعيف، وقد كذبه ابن معين. تمييز. التقريب (رقم الترجمة ٣١٨٦).

[١٥] همام بن يحيى بن دينار العَوْذِي المحلمي، أبو عبد الله البصري، ثقة ربما وهم. [سبقت ترجمته بحديث رقم (٣٣٤)].

[١٦] قتادة بن دعامة بن قتادة السدوسي، ثقة ثبت [سبقت ترجمته بحديث رقم (٢٦)].

[١٧] المثنى بن الصباح اليماني الأَبْناوي، أبو عبد الله، نزيل مكة، ضعيف. اختلط بأخرة وكان عابدًا. د ت ق. التقريب (رقم الترجمة ٦٤٧١).

عن عمرو بن شعيب[١]، عن أبيه، عن جده قال: قال رسول الله ﷺ: "كُلُوا، وَاشْرَبُوا، والْبَسُوا، وَتَصَدَّقُوا فِي غَيْرِ مَخِيلَةٍ وَلا سَرَفٍ، حتى يرى الله عليكم نِعَمَهُ، فَإِنَّ اللَّهَ يُحِبُّ أَنْ يَرَى نِعْمَتِهِ عَلَى عَبْدِهِ"[٢].

حديث عبد الله بن عمرو.

ورواه ابن أبي الدنيا في كتاب الشكر لأبي سعيد مولى بني هاشم[٣]، عن همام، ورواه ابن أبي عاصم في اللباس، وروي من حديث علي بن زيد مرسلًا.

ورواه الترمذي آخره لعفان[٤]، عن همام، وقال: حديثٌ حسنٌ صحيح. وفي الباب عن أبي الأحوص، عن أبيه، وابن مسعود، وعمران بن حصين[٥].

قلت: حديث عمران في الشكر لابن أبي الدنيا، وأمالي الدقيقي، واللباس لابن أبي عاصم، ومسند إسحاق بن راهويه، والأول عن عمران بن شعبة لابن مندة.

---

(١) رجال الإسناد: عمرو بن شعيب بن عبد الله بن عمرو بن العاص، صدوق، وشعيب بن محمد صدوق، وجده المراد به جد أبيه: عبد الله بن عمرو بن العاص [سبقت ترجمتهم بحديث رقم (٣٧٩)].

(٢) روايات الحديث:

١_ عمرو بن شعيب، عن أبيه، عن جده عبد الله بن عمرو: رواه الحارث بن أبي أسامة في "المسند" (٥٧١) كما أورده المصنف من طريقه بلفظ: (حَتَّى تُرَى نِعْمَةُ اللَّهِ عَلَيْكُمْ)، ورواه ابن أبي الدنيا في "الشكر لله" (٥١)، والطيالسي (٢٣٧٥)، وأحمد (٦٦٩٥) وَ(٦٧٠٨) وابن أبي شيبة في "المصنف"(٢٤٨٧٧)، ومن طريقه ابن ماجه (٣٦٠٥)، ورواه الحاكم في "المستدرك" (٧١٨٨)، والبيهقي في "شعب الإيمان" (٥٧٨٦) جميعهم من طرق عن همام، عن قتادة، عن عمرو بن شعيب به. وعلقه البخاري في أول كتاب اللباس.

٢_ عن أبي الأحوص –وهو عوف بن مالك بن نضلة–، عن أبيه: رواه أحمد (١٥٨٩٢)، وابن حبان في "الصحيح" (٥٤١٧)، والطبراني في "الصغير" (٤٨٩)، وفي "الكبير" (١٩/٢٨٣) رقم (٦٢٣) وَ(٦٢٤)، القضاعي (١١٠٠).

٣_ عمران بن حصين: رواه ابن أبي الدنيا في"الشكر" (٥٠) بلفظ: "إِذَا أَنْعَمَ اللَّهُ عَلَى عَبْدِهِ نِعْمَةً أَحَبَّ أَنْ يَرَى أَثَرَ نِعْمَتِهِ عَلَى عَبْدِهِ"، ولم أقف على أمالي الدقيقي، وابن أبي عاصم في "اللباس" ، وابن مندة في "الأول عن عمران بن شعبة"، ورواية إسحاق بن راهويه في الجزء المفقود. والطبراني في"الكبير" (١٨/١٣٥) رقم (٢٨١)، والقضاعي (١١٠٢). وسيأتي في حديث رقم (٥١٤).

الحكم على الحديث: حسنه الألباني في "صحيح وضعيف سنن ابن ماجه"، وحسَّن إسناده الأرنؤوط (١١/٢٩٥).

(٣) عبد الرحمن بن عبد الله بن عبيد البصري، أبو سعيد، لقبه جَرْدَقة، صدوق ربما أخطأ. خ صد س ق. التقريب (رقم الترجمة ٣٩١٨).

(٤) عفان بن مسلم بن عبد الله الباهلي، أبو عثمان الصفار البصري، ثقة ثبت. [سبقت ترجمته بحديث رقم (١٢٥)].

(٥) انظر: ما ذكره الترمذي (٢٨١٩) بدون لفظ: (صحيح).

/ ٥١٠- أخبرنا جدي[١]، أنبأ محمد بن الحصري، أنا شاتيل، أنا ابن خُشَيش[٢]، أنا ابن شاذان[٣]، أنا النَّجَّاد، قال: قرئ عليّ ابن جعفر -هو يحيى-[٤]، وأنا أسمع، قال: أنا عبد الوهاب[٥]، ثنا سعيد الجُريري[٦]، عن يزيد بن عبد الله بن الشخير[٧]، عن مطَرِّف[٨] قال: قال لي عمران بن حصين: إِنِّي لَأُحَدِّثُكَ الْحَدِيث لعلّ اللهُ يَنْفعكَ بَعْدَ الْيَوْمِ، واعْلَمْ أَنَّ أَحَبَّ عِبَادِ اللهِ إلى الله الْحَمَّادُونَ، وَاعْلَمْ أَنَّهُ لَا يَزَالَ أناسٌ مِنْ أَهْلِ الْإِسْلَامِ يُقَاتِلُونَ عَلَى الْحَقِّ ظَاهِرِينَ عَلَى مَنْ نَاوَأَهُمْ حَتَّى يُقَاتِلُوا الدَّجَّالَ، وَاعْلَمْ أَنَّ رَسُولَ اللهِ قَدْ أَعْمَرَ طَائِفَةً مِنْ أَهْلِهِ فِي عَشْرِ ذي الحجة ولم يَنْزِلْ قرآن ينسخه رأي رجل بعد ما شاء أن يرى[٩]. [٢٨٨/أ]

قول الله تعالى: أحسن أبانا (...)[١٠] حكاها ابن عزيز[١١].

---

[١] رجال الإسناد: أحمد بن عبد الله بن أحمد السعدي، ومحمد بن نصر بن الحصري، وأبو الفتح عبيد الله بن عبد الله بن شاتيل [سبقت ترجمتهم بحديث رقم (٣٢٨)].

[٢] محمد بن عبد الملك بن خشيش، أبو سعد الأسدي، سمع: أبا علي بن شاذان، وابن بشران، روى عنه: السِّلَفي وخطيب الموصل، ضعفه ابن ناصر، لأنه كان يُلحق سماعاته مع أبيه، مات سنة (٥٠١هـ). تاريخ الإسلام (٢٨/١١ رقم الترجمة ١٧).

[٣] الحسن بن أحمد بن إبراهيم بن الحسن، أبو علي ابن شاذان، وأحمد بن سلمان بن الحسن النجاد [سبقت ترجمتهما بحديث رقم (٥٠٨)].

[٤] يحيى بن أبي طالب جعفر بن عبد الله بن الزبرقان، الإمام المحدث العالم، قال أبو حاتم: محله الصدق، وقال الحاكم: ليس بالمتين، مات سنة (٢٧٥هـ). السير (٦١٩/١٢ رقم الترجمة ٢٤٢).

[٥] عبد الوهاب بن عطاء الخفاف، أبو نصر العجلي، ، صدوق ربما أخطأ أنكروا عليه حديثًا. [سبقت ترجمته بحديث رقم (١٧٣)].

[٦] سعيد بن إياس الجُريري، أبو مسعود، ثقة اختلط قبل موته [سبقت ترجمته بحديث رقم (٢٨٣)].

[٧] يزيد بن عبد الله بن الشَخِّير العامري أبو العلاء البصري، ثقة [سبقت ترجمته بحديث رقم (٤٦٩)].

[٨] مطرف بن عبد الله بن الشِخِّير العامري الحَرَشي أبو عبد الله البصري ثقة عابد فاضل [سبقت ترجمته بحديث رقم (٤٢٩)].

[٩] رواه أحمد (١٩٨٩٥) بنحوه عن إسماعيل، عن الجريري بهذا الإسناد.

وروى الشطر الأول منه: أحمد (١٩٩٢٠)، وأبو داود (٢٤٨٤)، والحاكم (٢٣٩٢) وَ(٨٣٩١)، والطبراني في "الكبير" (١١٦/١٨) رقم (٢٢٨)، وحنبل بن إسحاق في "الفتن" (١١) جميعهم من طريق حماد بن سلمة، عن قتادة، عن مطرف.

الحكم على الحديث: قال الحاكم: "حديث صحيح على شرط مسلم، ولم يخرجاه" ووافقه الذهبي.

[١٠] كلمات لم أستطع قراءتها.

[١١] ابن عزيز لم أعرف من هو.

٥١١ - أخبرنا ابن أبي التائب[١]، أنا ابن العراقي[٢]، أنبتنا شهدة[٣]، أنبأ طراد[٤]، أنا ابن حسنون[٥]، أنا ابن البختري[٦]، ثنا محمد بن عبد الملك الدقيقي[٧]، ثنا يزيد بن هارون[٨]، أنا هشام بن أبي هشام[٩]، ثنا عبد الرحمن بن حبيب مولى بني مخزوم[١٠]، عن عطاء بن أبي رباح، عن ابن عباس قال: قال رسول الله ﷺ : "إِنَّ اللَّهَ خَلَقَ الْجَنَّةَ بَيْضَاءَ، وَإِنَّ أَحَبَّ الزِّيِّ إِلَى اللهِ الْبَيَاضُ، فَأَلْبِسُوهَا أَحْيَاءَكُمْ وَكَفِّنُوهَا مَوْتَاكُمْ، ثُمَّ جَمَعَ الرِّعَاءَ، فقال: مَنْ كَانَ مِنْكُمْ ذَا غَنَمٍ سُودٍ فَلْيَخْلِطْهَا بِبِيضٍ"[١١].

رواه أبو بكر البزار، عن محمد بن عبد الرحيم[١٢]، عن كثير بن هشام[١٣]، [عن هشام] أبي المقدام، عن حبيب بن الشهيد[١٤]، عن عطاء بمعناه.

---

(١) لعله: إسماعيل بن الحسين بن أبي التائب الأنصاري، أبو الفداء، مات سنة (٧٢١هـ). انظر: ذيل التقييد (١/٤٦٦ رقم الترجمة ٩٠٣).

(٢) إسماعيل بن أحمد بن الحسين العراقي، أبو الفضل، كانت له إجازات عالية، فروى عن السلفي وشهدة، وكان فاضلًا حافظًا للقرآن، فصيح العبارة، مات سنة (٦٥٢هـ). انظر: تاريخ الإسلام (١٤/٧٢١ رقم الترجمة ٥٤).

(٣) شهدة بنت أحمد بن الفرج الدينوري، المعمرة، مسندة العراق، فخر النِّساء، لها (مشيخة)، خالطت الدور والعلماء، ولها بر وخير، ماتت سنة (٥٧٤هـ). السير (٢٠/٥٤٢ رقم الترجمة ٣٤٤).

(٤) طراد بن محمد بن علي الزينبي، أبو الفوارس [سبقت ترجمته بحديث رقم (٤١٥)].

(٥) أحمد بن محمد بن أحمد بن حسنون النَّرسي، أبو نصر البغدادي، العالم الصادق الصالح، سمع أبا جعفر بن البختري، وروى عنه الخطيب: وقال: كان صادقًا صالحًا، مات سنة (٤١١هـ). انظر: السير (١٧/٣٣٧ رقم الترجمة ٢٠٥).

(٦) محمد بن عمرو بن البختري الرزاز، أبو جعفر [سبقت ترجمته بحديث رقم (٤٩١)].

(٧) محمد بن عبد الملك بن مروان الواسطي، أبو جعفر الدقيقي، صدوق. د ق. التقريب (رقم الترجمة ٦١٠١).

(٨) يزيد بن هارون بن زاذان السلمي، أبو خالد الواسطي ثقة متقن عابد [سبقت ترجمته بحديث رقم (٩٧)].

(٩) هشام بن زياد بن أبي يزيد القرشي، وهو هشام بن أبي هشام أبو المقدام المدني، متروك. ت ق. التقريب (رقم الترجمة ٧٢٩٢).

(١٠) عبد الرحمن بن حبيب بن أردك المدني المخزومي مولاهم، لين الحديث. د ت ق. التقريب (رقم الترجمة ٣٨٣٦).

(١١) رواه أبو جعفر البختري في "مجموع فيه مصنفاته" (٦٤)، وأبو نعيم في "صفة الجنة" (١٢٩) كما أورده المصنف من طريقهما.

ورواه البزار مرتين: الأولى: بزيادة (كثير بن هشام، عن هشام أبي المقدام) برقم (٤٧٩٥)، والثاني: كما أورده المصنف من طريقه (٥١٥٦) بلفظ: "إِنَّ اللَّهَ تَبَارَكَ وَتَعَالَى خَلَقَ الْجَنَّةَ بَيْضَاءَ فَأَحَبُّ الثِّيَابِ إِلَى اللهِ الْبَيَاضُ فَلْيَلْبَسْهُ أَحْيَاؤُكُمْ وَكَفِّنُوا فِيهِ مَوْتَاكُمْ".

الحكم على الحديث: قال الألباني في "الضعيفة": موضوع. (٢/٢١١) رقم (٨٠٠).

(١٢) محمد بن عبد الرحيم بن أبي زهير البغدادي، البزاز، أبو يحيى المعروف بصاعقة، ثقة حافظ. خ د ت س. التقريب (رقم الترجمة ٦٠٩١).

(١٣) كثير بن هشام الكلابي، أبو سهل الرقي، نزيل بغداد، ثقة. بخ م٤. التقريب (رقم الترجمة ٥٦٣٣).

(١٤) حبيب بن الشهيد الأزدي، أبو محمد البصري، ثقة ثبت. [سبقت ترجمته بحديث رقم (٦٢)].

وقال: "وهذا الحديث لا نعلمه يُروى عن رسول الله بهذا اللفظ إلا من هذا الوجه، ولم يُسْنِد حبيب بن الشهيد، عن عطاء، عن ابن عباس غير هذا الحديث، ولا رواه عن حبيب إلا كثير بن هشام، وكثير بن هشام رجلٌ من أهل البصرة ليس به بأس، قد حدَّث عنه جماعة من أهل العلم "[١].

ورواه ابن أبي عاصم في كتاب اللِّباس، عن محمد بن إشْكاب[٢]، عن كثير بن هشام، عن هشام أبي المقدم، عن حبيب بن الشهيد[٣].

ورواه أبو نعيم (...)[٤] لعباد بن عباد[٥]، عن هشام بن زياد، عن يحيى بن عبد العز[٦]، عن عطاء.

٥١٢- وفي سنن ابن ماجه: عن شريح بن عبيد الحضرمي[٧]، عن أبي الدرداء، عن النَّبيِّ ﷺ : "إِنَّ أَحْسَنَ مَا زُرْتُمْ اللَّهَ [بِهِ][٨] فِي قُبُورِكُمْ وَمَسَاجِدِكُمْ الْبَيَاضُ". وهو في السادس من أمالي المحاملي[٩].

٥١٣- أخبرنا ابن الشِّحْنة[١٠]، أنبأتنا زهرة ابنة حاضر[١١] قالت: أنا ابن البطي[١٢]، أنا رزق الله[١٣]، أنا ابن بشران،

---

[١] ذكره البزار في "المسند" بعد حديث (٥١٥٦).

[٢] محمد بن الحسين بن إبراهيم العامري، أبو جعفر بن إشْكاب البغدادي، الحافظ الصدوق. خ د س. التقريب (رقم الترجمة ٥٨٢١).

[٣] كتاب اللباس لابن أبي عاصم مفقود.

[٤] كلمة لم أستطع قراءتها.

[٥] عباد بن عباد بن حبيب المهلبي، أبو معاوية البصري، ثقة ربما وهم [سبقت ترجمته بحديث رقم (٤٨٠)].

[٦] يحيى بن عبد العز، لم أقف عليه وعند أبي نعيم الراوي (عبد الرحمن بن حبيب).

[٧] شريح بن عبيد بن شريح الحضرمي الحمصي، ثقة، وكان يرسل كثيرًا [سبقت ترجمته بحديث رقم (٩٦)].

[٨] قال الأرنؤوط في "تحقيق سنن ابن ماجه": زيادة من المطبوع و"التحفة" (١٠٩٣٨) ولابد منها. (٤/٥٨٠).

[٩] رواه ابن ماجه في "السنن" (٣٥٦٨) كما أورده المصنف من طريقه، والمحاملي في "الأمالي" (٣٣٥) بلفظ: "إِنَّ خَيْرَ مَا زُرْتُمُ اللَّهَ بِهِ فِي مُصَلَّاكُمْ وَقُبُورِكُمْ: الْبَيَاضُ".

الحكم على الحديث: قال الشيخ الألباني في "ضعيف الجامع الصغير": "موضوع". رقم (١٣٧٦).

[١٠] أحمد بن أبي طالب بن نعمة بن الحسن الصالحي، أبو العباس المعروف بابن الشِّحنة [سبقت ترجمته بحديث رقم (٤٤)].

[١١] زُهرة بنت محمد بن أحمد بن حاضر البغدادي، أم الحياء الأنبارية، ماتت سنة (٦٣٣هـ). تاريخ الإسلام (١٤/١٠٥ رقم الترجمة ١٧١).

[١٢] محمد بن عبد الباقي بن أحمد البغدادي، أبو الفتح ابن البطي، العالم الصدوق، مسند العراق [سبقت ترجمته بحديث رقم (٣٣٤)].

[١٣] رزق الله التميمي، قال السمعاني: هو فقيه الحنابلة وإمامهم، قرأ القرآن والفقه، مات سنة (٤٨٨هـ). السير (١٨/٦٠٩ رقم الترجمة ٣٢٥).

أنا ابن البختري[١]، ثنا أحمد بن زهير، ثنا مالك بن إسماعيل[٢]، ثنا مسعود بن سعد[٣]، عن يزيد بن أبي زياد[٤]، عن مجاهد، عن ابن عمر، عن النَّبيّ ﷺ قال: "ما من أيام أعظم عند الله، ولا أحبُّ إليه العَمَل فيهنَّ من هذه الأَيَّام – أيام العشر – ، فأكثِروا فيهنَّ مِنَ التَّحْمِيدِ، والتَّهْلِيلِ والتَّكبِير "[٥].

رواه الإمام أحمد، وهو في ستة مجالس أبي يعلى.

وروي بمعناه من حديث سعيد بن جبير، عن ابن عباس في حادي عشر المعجم الصغير للطبراني، وهو حديث صحيح رواه البخاري.

وروي أوله من حديث سعيد بن المسيب، عن أبي هريرة رواه الترّمذي، وروي من حديث ابن مسعود في (...)[٦] لأبي الشيخ .

---

[١] محمد بن عمرو بن البختري الرزاز، أبو جعفر، وأحمد بن زهير أبي خيثمة، أبو بكر [سبقت ترجمتها بحديث رقم (٤٩١)].

[٢] مالك بن إسماعيل النهدي، أبو غسان الكوفي، ثقة متقن، صحيح الكتاب عابد. ع. التقريب (رقم الترجمة ٦٤٢٤).

[٣] مسعود بن سعد الجعفي، أبو سعد الكوفي، ثقة عابد. قد س. التقريب (رقم الترجمة ٦٦١٠).

[٤] يزيد بن أبي زياد القرشي الهاشمي الكوفي، ضعيف كبر فتغير، صار يتلقن، وكان شيعيًا. خت م ٤. التقريب (رقم الترجمة ٧٧١٧).

[٥] روايات الحديث:

١_ مجاهد بن جبر، عن ابن عمر: لم أجد رواية البختري.

٢_ سعيد بن جبير، عن ابن عباس: رواه بنحوه أبو يعلى في "ستة مجالس" (٤)، والطبراني في "الصغير" (١١٤٧)، والبخاري في كتاب أبواب العيدين، باب فضل العمل في أيام التشريق (٩٦٩)، ورواه أحمد (١٩٦٨)وَ(٣١٣٩) وَ(٣٢٢٨)، والدَّارمي(١٨١٤)، وابن ماجه (١٧٢٧).

٣_ سعيد بن المسيب، عن أبي هريرة: الترمذي (٧٥٨) وقال: حديث غريب، ورواه ابن ماجه (١٧٢٨)، والبيهقي من عدة طرق في "شعب الإيمان" (٣٤٨٠)، وأبو عوانة في "المستخرج" (٣٠٢١) وَ(٣٠٢٢).

٤_ ابن مسعود: لم أجد رواية أبي الشيخ الأصبهاني.

[٦] كلمة لم أستطع قراءتها.

٥١٤- أخبرتنا زينب ابنة الكمال[١]، عن إبراهيم بن الخير[٢] وغيره إجازة، عن نصر الله بن عبد الرحمن[٣]، عن أبي علي بن نبهان[٤]، عن أبي علي بن شاذان، عن أبي عمرو بن السَّماك[٥] قال: ثنا الحسن بن مكرم[٦]، عثمان بن عمر[٧]، أنبأ أشعث[٨]، عن بكر بن عبد الله المزني[٩]، أنَّ رسول الله ﷺ قال: "إِنَّ اللَّهَ جَمِيلٌ يُحِبُّ الْجَمَالَ، وَيُحِبُّ أَنْ يَرَى أَثَرَ نِعْمَتِهِ عَلَى عَبْدِه"[١٠].

روي عن علي بن زيد بن جدعان[١١] مرسلًا في قرئ الضيف لابن أبي الدنيا، وفيه زيادة: "مَأْكَلِهِ وَمَشْرَبِهِ"[١٢].

٥١٥- عن عبد الملك بن عمير[١٣]، عن أبي الأحوص، عن أبيه، أنه أَتَى رَسُولَ اللَّهِ، فَرَآهُ رَسُولُ الله أَشْعَثَ أَغْبَرَ فِي هَيْئَةِ أَعْرَابِيٍّ، فقال له: مَا لَكَ مِنَ الْمَالِ؟ فقال: مِنْ كُلِّ الْمَالِ قَدْ آتَانِي اللَّهُ. قال: "فَإِنَّ اللَّهَ إِذَا أَنْعَمَ عَلَى العَبْدِ نِعْمَةً أَحَبَّ أَنْ ترى عَلَيْهِ". رواه الطبراني في خامس معجمه الصغير[١٤].

---

(١) زينب بنت أحمد بن عبد الرحيم الكمال [سبقت ترجمتها بحديث رقم (١٤)].

(٢) إبراهيم بن محمود بن سالم، أبو إسحاق وأبو محمد المعروف بابن الخير، المقرئ المحدِّث مسند بغداد، كان صالحًا دينًا فاضلًا، عالي الرواية، مات سنة (٦٠٣هـ). انظر: السير (٢٣/٢٣٥ رقم الترجمة١٥٥).

(٣) نصر الله بن عبد الرحمن بن محمد الشِّيباني، أبو السعادات القزَّاز، سمع: جده وأبا سعد بن خشيش وابن نبهان، وحدَّث عنه: أبو سعد السمعاني، وسالم بن صَصْري، مات سنة (٥٨٣هـ). انظر: السير (٢١/١٣٢ رقم الترجمة ٦٧).

(٤) محمد بن سعيد بن إبراهيم بن نبهان، أبو علي الكاتب، سمع: أبا علي بن شاذان، وروى عنه: أبو طاهر السِّلَفي، وابن شاذان، قال ابن فيه تشيع، وكان سماعه صحيحًا، مات سنة (٥١١هـ). انظر: السير (١٩/٢٥٥ رقم الترجمة ١٥٨).

(٥) عثمان بن أحمد بن عبد الله بن يزيد الدقاق المعروف بابن السماك أبي عمرو [سبقت ترجمته بحديث رقم (١١٧)].

(٦) الحسن بن مكرم بن حسان، أبو علي البزار [سبقت ترجمته بحديث رقم (١٥٧)].

(٧) عثمان بن عمر بن فارس العبدي، بصري، قيل كان يحيى ابن سعيد لا يرضاه [سبقت ترجمته بحديث رقم (٢٧)].

(٨) أشعث بن عبد الملك الحُمراني، بصري يكنى أبا هانئ، ثقة فقيه. خت ٤. التقريب (رقم الترجمة ٥٣١).

(٩) بكر بن عبد الله المزني، أبو عبد الله البصري، ثقة ثبت جليل [سبقت ترجمته بحديث رقم (٢٨٠)].

(١٠) تقدم تخريجه بجميع طرقه في حديث رقم (٥٠٩).

(١١) علي بن زيد بن عبد الله بن زهير بن عبد الله بن جدعان التيمي، بصري أصله حجازي، ضعيف. بخ م ٤. التقريب (رقم الترجمة ٤٧٣٤).

(١٢) رواه ابن أبي الدنيا في "قرئ الضيف" مرسلًا (٤٨)، وله في "الشكر" (٥٣)، وله في "النفقة على العيال" (٣٦٨) مرفوعًا.

(١٣) عبد الملك بن عمير بن سويد اللخمي الكوفي، الفَرَسي، ثقة فصيح عالم تغير حفظه وربما دلس. ع. التقريب (رقم الترجمة ٤٢٠٠).

(١٤) تقدم تخريجه بجميع طرقه ورجال إسناده في حديث رقم (١).

٥١٦- أخبرنا ابن عبد الدائم[١]، أنا ابن صَصْري[٢]، أنا نصر الله، أنا ابن نبهان، أنا ابن شاذان، أنا ابن السماك، ثنا أحمد بن عبد الجبار[٣]، ثنا أبو معاوية[٤]، عن محمد بن عمرو، عن أبي سلمة، عن أبي هريرة، أنَّ النَّبيّ ﷺ رَأَى رَجُلا مُنْبَطِحًا عَلَى وَجْهِهِ، فقال: "إِنَّ هَذِهِ لَضَجْعَةٌ مَا يُحِبُّهَا اللَّهُ تَعَالَى"[٥].

رواه ابن حبان في صحيحه، لعيسى بن يونس[٦]، عن محمد بن عمرو.

وروى يحيى بن أبي كثير[٧] هذا الحديث عن أبي سلمة، عن يعيش بن طِهْفَة[٨]، عن أبيه[٩].

---

[١] أبو بكر بن أحمد بن عبد الدائم بن نعمة المقدسي [سبقت ترجمته بحديث رقم (٤٦٤)].

[٢] سالم بن أبي المواهب الحسن بن هبة الله التَّغلبي، أبو الغنائم ابن صَصْري، الشافعي، سمع من أبي العلاء بن عقيل، وأبو الفرج بن نبهان، حدَّث عنه: البرزالي وأبو بكر بن عبد الدائم، مات سنة (٦٣٧هـ). انظر: السير (٢٣/ ٦٠ رقم الترجمة ٤٢)

[٣] أحمد بن عبد الجبار بن محمد العطاردي، أبو عمر الكوفي، ضعيف، وسماعه للسيرة صحيح. د. التقريب (رقم الترجمة ٦٤).

[٤] محمد بن خازم، أبو معاوية الضرير، ثقة أحفظ الناس [سبقت ترجمته بحديث رقم (٩٤)].

[٥] روايات الحديث:

الأول: محمد بن عمرو بن علقمة، عن أبي سلمة بن عبد الرحمن، عن أبي هريرة:

أ. أبو معاوية: رواه ابن شاذان في "الأول من حديثه" (٢١)، وله في "الثامن من الأجزاء" (٩٩)، وابن السماك في "الثاني من الفوائد المنتقاة" مخطوط (٣٦)، ورواه البيهقي في "شعب الإيمان" (٤٣٩٤) من عدة طرق عن أحمد بن عبد الجبار، به، وقال بعد ذكره للحديث: "كذا قال محمد بن عمرو، عن أبي سلمة، عن أبي هريرة، وغلط فيه".

ب. عيسى بن يونس السبيعي: رواه ابن حبان (٥٥٤٩) كما أورده المصنف من طريقه، بلفظ: " مَرَّ رَسُولُ اللَّهِ ﷺ عَلَى رَجُلٍ مُضْطَجِعٍ عَلَى بَطْنِهِ، فَغَمَزَهُ بِرِجْلِهِ، وَقَالَ: «إِنَّ هَذِهِ ضِجْعَةٌ لَا يُحِبُّهَا اللَّهُ". ورواه الحاكم (٧٧٠٩) من طريق إسحاق بن راهوية، عن عيسى بن يونس.

ورواه أحمد (٧٨٦٢) وَ (٨٠٤١)، والترمذي (٢٧٦٨)، والبيهقي في "الآداب" (٦٧٢)، وابن أبي شيبة في "المصنف" (٢٦٦٧) جميعهم من طرق مختلفة عن محمد بن عمرو به.

الثاني: يعيش بن طِخفة، عن أبيه: رواه ابن أبي شيبة في "المسند" (٦٠٧)، والبخاري في "الأدب" (١١٨٧)، والبيهقي في "شعب الإيمان" (٤٣٩٥).

الحكم على الحديث: قال الحاكم: هذا حديث صحيح على شرط مسلم. ووافقه الذهبي، وصححه الألباني في "المشكاة" (٣/ ١٣٣٥) رقم (٤٧١٨). وله في "التعليقات الحسان" (٥٥٢٣).

[٦] عيسى بن يونس بن أبي إسحاق السَبِيعي، كوفي نزل الشام مرابطًا، ثقة مأمون. ع. التقريب (رقم الترجمة ٥٣٤١).

[٧] يحيى بن أبي كثير الطائي مولاهم، أبو نصر اليمامي، ثقة ثبت لكنه يدلس ويرسل [سبقت ترجمته بحديث رقم (٣٧١)].

[٨] يعيش بن طِهفة سمع أباه، روى عنه: أبو سلمة. التاريخ للبخاري (٨/ ٤٢٤ رقم الترجمة ٣٥٧٢).

[٩] طِخْفة ويقال: طِهفة، وقيل غير ذلك، ابن قيس الغفاري، ويقال: قيس بن طِخفة، صحابي له حديث. د س. التقريب (رقم الترجمة ٣٠١٠).

٥١٧- قال الحارث بن أبي أسامة: حدثنا عبيد الله بن محمد[١]، عن إسماعيل بن عمرو البجلي[٢]، عن مندل بن علي، عن جعفر بن محمد، عن أبيه، أنَّ رسول الله قال لعلي: "كُنْ غَيُورًا فَإِنَّ اللَّهَ يُحِبُّ الْغَيُورَ، وَكُنْ شُجَاعًا فَإِنَّ اللَّهَ يُحِبُّ الشُّجَاعَ، كُنْ سَخِيًّا فَإِنَّ اللَّهَ يُحِبُّ السَّخَاءَ، وَإِنِ امْرُؤٌ سَأَلَكَ حَاجَةً فَاقْضِهَا، فَإِنْ لَمْ يَكُنْ لَهَا أَهْلا فَكُنْ أَنْتَ لَهَا أَهْلا"[٣].

٥١٨- عن عبد الله بن مسعود رفعه: "إِنَّ أَحَبَّ الْخَلقِ إِلَى اللَّهِ الشَّابُّ الحَدَثُ السِّنِّ، فِي صُورَةٍ حَسَنَةٍ، جَعَلَ شَبَابَهُ وَجَمَالَهُ لله وفِي طَاعَةِ اللَّهِ، ذَاكَ الَّذِي يُبَاهِي بِهِ الرَّحْمَنُ مَلائِكَتَهُ .."[٤]. رواه ابن عدي في اسناده علي بن الحسن السَّامي مصري[٥]. وهو في ثالث فضائل الأعمال لابن شاهين.

/ ٥١٩- قال يعقوب بن سفيان: حدثنا أبو صالح عبد الحميد بن صالح[٦] في مسجد بني شيطان، ثنا [٢٨٨/ب] أبو معاوية، عن الأعمش، عن شِمْر بن عطيّة[٧]، عن [عبد الله بن] زياد الأسدي[٨] قال: قال عمار بن ياسر: لقد سارت أُمُّنا مَسِيرَها وإنا لنعلم أنها زَوْجَةُ نبي الله ﷺ فِي الدُّنْيَا وَالآخِرَةِ، ولكن إنَّ الله أحبَّ أن يبتلينا بها لينظر إياه نطيع أو إياها[٩].

---

[١] عبيد الله بن محمد بن عائشة اسم جده: حفص بن عمر التيمي، وقيل له ابن عائشة والعائشي والعيشي نسبة إلى عائشة بنت طلحة لأنه من ذريتها، ثقة جواد رمي بالقدر ولم يثبت. د ت س. التقريب (رقم الترجمة ٤٣٣٤).

[٢] إسماعيل بن عمرو بن نجيح البجلي، أبو إسحاق، حدَّث عن مسعر وسفيان بأحاديث لا يتابع عليها [سبقت ترجمته بحديث رقم (٤٣٦)].

[٣] لم أجد رواية الحارث بن أبي أسامة، ورواه أبو يعلى الفرّاء في "ستة مجالس" (٣٧)، والحديث سبق تخريجه

[٤] رواه ابن عدي في "الكامل" (٦/٣٥٩)، وابن شاهين في "الترغيب في فضائل الأعمال" (٢٣٠).

الحكم على الحديث: قال ابن عدي في "الكامل" بعد ذكره لأحاديث علي بن الحسن السَّامي: "وهذه الأحاديث عن الثوري بواطيل، كلها ليست هي بمحفوظة عن الثوري".ا.هـ. (٦/٣٦٠).

[٥] علي بن الحسن بن يعمر السامي المصري، روى عن: سفيان الثوري ومبارك بن فضالة، قال ابن عدي: أحاديثه بواطيل، وهو ضعيف جدًا، مات ما بين سنة (٢١١-٢٢٠هـ). تاريخ الإسلام (٥/٤٠٤ رقم الترجمة ٢٨٠).

[٦] عبد الحميد بن صالح بن عجلان البُرْجُمي أبو صالح الكوفي، صدوق. س. التقريب (رقم الترجمة ٣٧٦٦).

[٧] شِمْر بن عطية الأسدي الكاهلي الكوفي، صدوق. مد ت س. التقريب (رقم الترجمة ٢٨٢١).

[٨] عبد الله بن زياد أبو مريم الأسدي، الكوفي، ثقة. خ ل ت. التقريب (رقم الترجمة ٣٣٢٧). ورد عند المصنف كما جاء عند الفسوي، ولعل الصواب: ما أثبتُّه وورد عند ابن عساكر.

[٩] رواه يعقوب بن سفيان الفسوي في "المشيخة" (١٦٣) كما أورده المصنف عنه، ورواه ابن عساكر في "تاريخ دمشق" (٤٥٨/٤٣) من طريق أبي معاوية الضرير به.

٥٢٠- وقال: حدثنا كثير بن عبيد بن نمير الحمصي[١]، ثنا بقية، عن الأوزاعي، عن الزهري، عن عروة، عن عائشة، قالت: سمعت رسول الله ﷺ يقول: "إنَّ اللهَ يُحبُّ المِلِحِّين في الدُّعاء"[٢].

أخبرناه إسحاق[٣]، أنا ابن خليل، أنا ابن فاذشاه[٤]، والكرَّاني[٥] قالا: أنا محمود بن إسماعيل[٦]، أنا أحمد بن فَاذشَاه[٧]، أنبأ الطَّبراني، ثنا واثلة بن الحسن العرقي[٨]، ثنا كثير بن عبيد الحذاء، نا بقية بن الوليد.

رواه أبو جعفر العقيلي الحافظ، عن أحمد بن محمد النَّصيبي[٩]، عن كثير بن عبيد الحذَّاء. ورواه أيضًا عنه بقيّة، عن يوسف بن السَّفر[١٠]، عن الأوزاعي.

---

[١] كثير بن عبيد بن نمير المذحجي أبو الحسن الحمصي الحذاء المقرئ، ثقة د س ق. التقريب (رقم الترجمة ٥٦١٨).

[٢] رواه الطبراني في "الدعاء" (٢٠)، والقضاعي في "مسند الشهاب" (١٠٦٩)وَ(١٠٧٠)، والبيهقي في "شعب الإيمان" (١٠٧٣)، وأبو طاهر السِّلَفي في "معجم السفر" (١٤٠٣) جميعهم من طريق كثير بن عبيد بإسناد المصنف.

ورواه العقيلي في "الضعفاء" (٤٥٢/٤)، وابن عدي في "الكامل" (٥٠٠/٨)، وابن عساكر في "تاريخ دمشق" (٣٦٨/٣٢) ثلاثتهم من طريق بقية، عن يوسف بن السِّفر، عن الأوزاعي.

الحكم على الحديث: قال ابن عدي: وهذا كان بقية يرويه أحيانًا عن الأوزاعي نفسه فسقط يوسف بن السِّفر لضعفه، وربما كنّاه فيقول: عن أبي الفيض، عن الأوزاعي، وكل ذلك يضعفه، لأن هذا الحديث يرويه يوسف، عن الأوزاعي. ثم قال: وهذه الأحاديث التي رواها يوسف عن الأوزاعي بواطيل كلها. ا.هـ (٥٠٠/٨).

وقال الألباني في "الضعيفة": باطل، ثم قال: وإسناده ضعيف جدًا، بل موضوع. (٩٦/٢) رقم (٦٣٧).

[٣] إسحاق بن يحيى الآمدي، أو: إسحاق بن أبي بكر النَّحاس، وأبو الحجاج يوسف بن خليل بن قَراجا [سبقت ترجمتهم بحديث رقم (٦)].

[٤] علي بن سعيد بن علي بن فاذشاه، أبو طاهر الإصبهاني، وهو من كبار مشايخ ابن خليل. [سبقت ترجمته بحديث رقم (٣٤٧)].

[٥] محمد بن أبي زيد بن حمد الخباز الكرّاني، أبو عبد الله الإصبهاني، شيخ معمر، عالي الإسناد، مات سنة (٥٩٧هـ). انظر: تاريخ الإسلام (١١٢٠/١٢ رقم الترجمة ٣٩٧).

[٦] محمود بن إسماعيل بن محمد الصيرفي الأشقر، أبو منصور، كان رجلًا صالحًا [سبقت ترجمته بحديث رقم (٤٣)].

[٧] أحمد بن محمد بن الحسين بن فَاذشَاه، أبو الحسين الإصبهاني، سمع الكثير من أبي القاسم الطبراني، قال ابن مندة: كان صاحب ضِياع كثيرة، صحيح السماع، رديء المذهب، وقال الذهبي: كان يرمى بالاعتزال والتشيّع، مات سنة (٤٣٣هـ). السير (٥١٥/١٧ رقم الترجمة ٣٣٩).

[٨] واثلة بن الحسن الأنصاري العرقي، أبو الفياض، من أهل عرقة من نواحي دمشق، تاريخ دمشق (٣٦٦/٦٢ رقم الترجمة ٧٩٤٦).

[٩] أحمد بن محمد النصيبي، عن شيبان، وعنه: الطبراني، مات ما بين سنة (٢٩١-٣٠٠هـ). انظر: تاريخ الإسلام (٨٨٨/٦ رقم الترجمة ٥٤).

[١٠] يوسف بن السفر، أبو الفيض الدمشقي، كاتب الأوزاعي، روى عن: الأوزاعي، ومالك بن أنس، وحدَّث عنه بقية، قال ابن عدي: روى أحاديث بواطيل، وقال الدارقطني: متروك يكذب، مات ما بين سنة (١٩١-٢٠٠هـ). انظر: تاريخ الإسلام (١٢٥٧/٤ رقم الترجمة ٣٦٥).

٥٢١- ثم قال: حدثنا محمد بن إسماعيل[١]، ثنا سُنيد بن داود[٢]، ثنا عيسى بن يونس[٣]، عن الأوزاعي قال: "كَانَ يُقَالُ أَفْضَلُ الدُّعَاءِ الْإِلْحَاحُ عَلَى اللَّهِ تَبَارَكَ وَتَعَالَى، وَالتَّضَرُّعُ إِلَيْهِ".

قال العقيلي: "حديث عيسى بن يونس أولى، ولعلّه بقيّةُ أخذه عن يوسف بن السَّفر"[٤].

٥٢٢- في الأول من غرائب إسحاق بن إبراهيم بن شاذان[٥]، عن سعد بن الصلت[٦]، عن الأعمش، عن عمرو بن مرَّة[٧]، عن أبي عبيدة، عن عبد الله بن مسعود، قال: قال رسول الله ﷺ: "إِنَّ اللَّهَ وِتْرٌ يُحِبُّ الْوِتْر، فأَوْتِرُوا يَا أَصْحاب الْقُرْآنِ، فقال أعرابي: ما نقول؟ قال: "لَيْسَت لَكَ وَلَا لِأَصْحَابِكَ"[٨].

عن (...)[٩]، عن الأعمش.

---

[١] محمد بن إسماعيل بن سالم الصائغ الكبير، أبو جعفر البغدادي، نزيل مكة، صدوق. د. التقريب (رقم الترجمة ٥٧٣١).

[٢] سنيد بن داود المصيصي المحتسب، ضعف مع إمامته ومعرفته لكونه كان يلقن حجاج بن محمد شيخه. ق. التقريب (رقم الترجمة ٢٦٤٦).

[٣] عيسى بن يونس بن أبي إسحاق السَبِيعي، ثقة مأمون. [سبقت ترجمته بحديث رقم (٥١٦)].

[٤] ذكره العقيلي في "الضعفاء الكبير" (٤/٤٥٢).

[٥] إسحاق بن إبراهيم بن عبد الله النهشلي المعروف بابن شاذان، أبو بكر الفارسي الإمام المحدث الصدوق، يقع حديثه في الثقفيات، مات سنة (٢٦٧هـ). السير (١٢/٣٨٢ رقم الترجمة ١٦٦).

[٦] سعد بن الصلت بن برد البجلي الكوفي، القاضي الإمام المحدث، الفقيه، مات سنة (١٩٦هـ). السير (٩/٣١٧ رقم الترجمة ١٠٠).

[٧] عمرو بن مرة بن عبد الله الجَمَلي، أبو عبد الله الكوفي، ثقة عابد كان لا يدلس ورمي بالإرجاء. [سبقت ترجمته بحديث رقم (٢٧٠)].

[٨] روايات الحديث عن أبي عبيدة بن عبد الله بن مسعود اختلف عليه: فمنهم من أرسله، ومنهم من رفعه:

أ. من رووه مرسلًا: رواه عبد الرزاق في "المصنف" (٤٥٧١) عن الثوري، عن الأعمش، عن عمرو بن مرة.

ورواه البيهقي في "الكبرى" (٤١٤٣) من طريق سفيان، عن عمرو، عن أبي عبيدة.

ب. من رووه مرفوعًا: رواه ابن أبي شيبة في "المصنف" (٦٨٦٦) عن وكيع، عن سعيد بن سنان، عن عمرو.

ورواه أبو يعلى الموصلي في "المسند" (٤٩٨٧)، وابن ماجه (١١٧٠)، وأبو داود (١٤١٧)، والبيهقي في "الكبرى" (٤١٤١) ثلاثتهم عن عثمان بن أبي شيبة، عن أبي حفص الأبَّار، عن الأعمش، عن عمرو. ولم أجد رواية ابن شاذان .

الحكم على الحديث: قال البيهقي في "السنن الكبرى": بعد ذكره الحديث عن سفيان، عن عمرو بن مرَّة، عن أبي عبيدة مرسلًا- قال: هكذا رواه جماعة عن الثوري، والحديث مع ذكر عبد الله بن مسعود فيه منقطع، لأن أبا عبيدة لم يدرك أباه . (٢/٦٥٨).

وصححه الألباني في "صحيح وضعيف سنن أبي داود" (١٤١٧)، وفي "صحيح وضعيف سنن ابن ماجه" (١١٧٠)

[٩] كلمة لم أستطع قراءتها.

٥٢٣- أخبرنا عيسى[١] ويحيى[٢]، قالا: أنا جعفر، أنا السِّلَفي، أنا الثقفي[٣]، ثنا القاضي أبو بكر أحمد بن الحسن الحَرَشي[٤] بنيسابور، ثنا أبو جعفر محمد بن علي بن دحيم الشيباني[٥] بالكوفة، ثنا محمد بن أحمد بن عاصم الجرجاني[٦]، ثنا أحمد بن يحيى بن عيسى، ثنا عفان بن سيار الباهلي[٧]، ثنا مسعر بن كدام الهلالي[٨]، عن وَبرة[٩]، عن ابن عمر، قال: قال رسول الله ﷺ: "احْلِفُوا بِاللَّهِ، وَبَرُّوا، وَاصْدُقُوا، فَإِنَّ اللَّهَ يُحِبُّ أَنْ يُحْلَفَ بِهِ"[١٠].

غريب من حديث مسعر، لا أعرفه متصلًا مرفوعًا إلا من هذا الوجه، ورواه الناس، عن مسعر، عن وبرة، عن ابن عمر موقوفًا من قوله.

ورواه عمر بن علي المقدسي، عن مسعر، عن وبرة، عن همام[١١]، / عن ابن مسعود، عن النَّبيّ ﷺ. [٢٨٩/أ]

---

(١) عيسى بن عبد الرحمن بن معالي الصالحي [سبقت ترجمته بحديث رقم (٤١)].

(٢) رجال الإسناد: أبو زكريا يحيى بن محمد بن سعد المقدسي، وجعفر بن علي بن هبة الله الهمداني، وأبو طاهر أحمد بن محمد بن أحمد السِّلَفي [سبقت ترجمتهم بحديث رقم (٣٩٧)].

(٣) القاسم بن الفضل بن أحمد الثقفي، أبو عبد الله، مسند الوقت، رئيس أصبهان ومعتمدها، قال يحيى بن مندة: لم يحدث في وقته أوثق منه في الحديث، وأكثر سماعًا، وأعلى إسنادًا، مات سنة (٤٨٩هـ). السير (٨/١٩ رقم الترجمة ٥).

(٤) أحمد بن الحسن بن أحمد الحرشي الحيري، أبو بكر النيسابوري، الإمام المحدث، مسند خراسان، كان بصيرًا بالمذهب، فقيه النفس، مات سنة (٤٢١هـ). انظر: السير (٣٥٦/١٧ رقم الترجمة ٢٢١).

(٥) محمد بن علي بن دحيم الشيباني، أبو جعفر الشيخ، محدث الكوفة، كان أحد الثقات، عاش إلى سنة (٣٥٢هـ). السير (٣٦/١٦ رقم الترجمة ٢٣).

(٦) محمد بن أحمد بن عاصم الجرجاني وأحمد بن يحيى بن عيسى. لم أجد لهما ترجمة.

(٧) عفَّان بن سيّار الباهلي، أبو سعيد الجرجاني، قاضيها، صدوق يهم. س. التقريب (رقم الترجمة ٤٦٢٤).

(٨) مسعر بن كدام بن ظهير بن عبيدة بن الحارث الهلالي [سبقت ترجمته بحديث رقم (٥٨)].

(٩) وَبرة بن عبد الرحمن المُسْلي، أبو خزيمة، أو أبو العباس الكوفي، ثقة. خ م د س. التقريب (رقم الترجمة ٧٣٩٧).

(١٠) رواية مسعر، عن وبرة، عن ابن عمر: مرفوعًا: أخرجه أبو نعيم في "الحلية" (٢٦٧/٧)، وأبو القاسم الجرجاني في "تاريخ جرجان" (٥٩٩) من طريق معروف الجرجاني، عن الفضل بن العباس، عن عفان بن سيار، بهذا الإسناد. ولم أقف عليه إلا من هذا الطريق.

الحكم على الحديث: قال الألباني في "الصحيحة": رجاله موثوقون (١١٢/٣) رقم (١١١٩).

(١١) همام بن الحارث بن قيس بن عمرو النخعي الكوفي، ثقة عابد. ع. التقريب (رقم الترجمة ٧٣١٦).

٥٢٤- أخبرنا عيسى ويحيى، قالا: أنا جعفر، أنا السِّلَفي، أنا الثقفي، ثنا أبو الحسين بن بشران، أنا أبو جعفر بن البختري، ثنا سعدان بن نصر[١]، ثنا معمر بن سليمان الرقي النَّخعي[٢]، عن الحجاج، عن أبي إسحاق، عن عاصم بن ضمرة[٣]، عن عبد الله بن أبي بصير[٤]، عن أبي بن كعب قال: شَهِد رسول الله ﷺ الفجر، فقال: "أَشَهِدَ الصَّلاةَ فُلانٌ وفلانٌ وفلان؟، قالوا: نعم، وقالوا: لا، فقال: "مَا مِنْ صَلاةٍ أَثْقَلُ عَلَى الْمُنَافِقِ من صَلاةُ الْعِشَاءِ، وَصَلاةُ الْفَجْرِ، وَلَوْ يَعْلَمُونَ مَا فِيهَا لَأَتَوْهُمَا وَلَوْ حَبْوًا"، ثم قال: "صَلاةُ الرَّجُلِ مَعَ الرَّجُلِ خَيرٌ مِنْ صَلاةِ الرَّجُلِ وَحْدَهُ، وَصَلاةُ الرَّجُلَيْنِ مع الرَّجُلِ خَيرٌ مِنْ صَلاةِ الرَّجُلِ مَعَ الرَّجُل، وَمَا كَثُرَ فَهُوَ أَحَبُّ إلى اللهِ عَزَّ وَجَلَّ"[٥].

هو في كتاب الأقران لأبي الشيخ، لشعبة، عن أبي إسحاق.

وهو في إنتخاب مسلم على أبي أحمد الفراء[٦] لعبد الرحمن بن عبد الله، عن أبي إسحاق، عن أبي بصير، عن أُبيّ.

ورواه الإمام أحمد والنّسائي.

---

[١] سعدان بن نصر بن منصور البزاز، أبو عثمان الثقفي، واسمه سعيد، والغالب عليه سعدان، قال أبو حاتم: صدوق، وقال الدارقطني: ثقة مأمون، مات سنة (٢٦٥هـ). انظر: تاريخ بغداد (١٠/٢٨٣ رقم الترجمة ٤٧٣٦). تاريخ الإسلام (٦/٣٣٥ رقم الترجمة ٢٢٩).

[٢] معمر بن سليمان الرقي النخعي، ثقة فاضل [سبقت ترجمته بحديث رقم (٣٤٧)].

[٣] عاصم بن ضمرة السلولي الكوفي، صدوق. ٤. التقريب (رقم الترجمة ٣٠٦٣).

[٤] عبد الله بن أبي بصير العبدي الكوفي، وثقه العجلي. د س ق. التقريب (رقم الترجمة ٣٢٣٣).

[٥] روايات الحديث عن أبي إسحاق السبيعي (عمرو بن عبد الله):

١/الحجاج بن أَرْطأة: رواه عبد الغني المقدسي في "أخبار الصلاة" (١٨)، وابن جميع الصيداوي في "معجم الشيوخ" (١/١٥٩-١٦٠) عن الأعرابي، عن سعدان بن نصر بهذا الإسناد.

٢/ شعبة بن الحجاج بن الورد العتكي: رواه أبو الشيخ الأصبهاني في "ذكر الأقران" (٤١١)، ورواه أحمد (٢١٢٦٥)، والنّسائي في "الكبرى" (٩١٩)، وله في "السنن" (٨٤٣)، والطيالسي (٥٥٦)، وابن خُزيمة (١٤٧٧)، وعبد بن حميد (١٧٣)، والدارمي (١٣٠٥)، وأبو داود (٥٥٤)، والشاشي (١٥٠٩)، وابن الأعرابي في "معجمه" (٩٤٨)، وابن حبان (٢٠٥٦)، والطبراني في "الأوسط" (١٨٣٤)، والحاكم (٩٠٤)، والبيهقي في "الكبرى" (٥٠٠٠) جميعهم من طرق عن شعبة به. ورواية الدارمي مختصرة.

٣/عبد الرحمن بن عبد الله بن عتبة: لم أجد رواية مسلم في انتخابه على الفراء، ورواه البيهقي في "الكبرى" (٥١٩٣) من طريق جعفر بن عون، عن عبد الرحمن بن عبد الله به.

[٦] محمد بن عبد الوهاب بن حبيب بن مهران العبدي، أبو أحمد الفراء النيسابوري، ثقة عارف. س. التقريب (رقم الترجمة ٦١٠٤).

٥٢٥- أخبرنا ابن أبي الهيجاء[١]، أنا البكري، أنا عبد المعز، أنا زاهر[٢]، أنا الكَنْجَروذِي، أنا أبو عمرو بن حمدان، أنا أبو يعلى الموصلي، ثنا إبراهيم بن الحجاج[٣]، ثنا حماد بن سلمة، عن عبيد الله بن عمر[٤]، عن عمرة[٥]، عن عائشة، أنَّ رسول الله ﷺ احتجر (...)[٦] يصلِّي خلفه، فجاء النَّاس يصلُّون خلفه، فقال رسول الله ﷺ: "أيّها النَّاس عَلَيْكُمْ مِنَ الْعَمَلِ مَا تُطِيقُونَ، فإنَّ الله لن يَّملّ حتَّى تملُّوا، واعلموا أنَّ أحبَّ الأعْمَال إلى اللهِ أدوَمُها وإنْ قلَّت"[٧].

تابعها القاسم بن محمد[٨]، عن عائشة في الأول والثاني من حديث قتيبة[٩].

٥٢٦- أخبرنا القرشي[١٠]، أنا ابن روَّاج، وابن النَّحاس، قال: أنا الساوي، قالا: أنا السِّلَفي، أنا ابن العلاف، أنبأ ابن بشران، أنا الآجري، نا أبو القاسم البغوي[١١]، ثنا أحمد بن إبراهيم الموصلي[١٢] قال:

---

[١] رجال الإسناد: محمد بن أحمد بن أبي الهيجاء، والحسن بن محمد بن محمد البكري، وأبو روح عبد المعز بن محمد الهروي [سبقت ترجمتهم بحديث رقم (١٩٠)].

[٢] رجال الإسناد: زاهر بن طاهر الشِّحامي، ومحمد بن عبد الرحمن الكَنْجَروذي أبو سعد، ومحمد بن أحمد بن حمدان أبو عمرو الحيري، وأحمد بن علي بن المثنى أبو يعلى الموصلي [سبقت ترجمتهم بحديث رقم (٤٠)].

[٣] إبراهيم بن الحجاج بن زيد السامي، أبو إسحاق البصري، ثقة يهم قليلًا. س. التقريب (رقم الترجمة ١٦٢).

[٤] عبيد الله بن عمر بن حفص بن عاصم بن عمر بن الخطاب العمري المدني، أبو عثمان، ثقة ثبت [سبقت ترجمته بحديث رقم (٢٢٨)].

[٥] عمرة بنت عبد الرحمن بن سعد بن زرارة الأنصارية المدنية، أكثرت عن عائشة، ثقة [سبقت ترجمتها بحديث رقم (٤٤١)].

[٦] كلمة لم أستطع قراءتها.

[٧] رواه البزار في "المسند" بنحوه (٢٩٦). وسيأتي تخرجه في رقم (٥٥٩).

[٨] القاسم بن محمد بن أبي بكر الصديق القرشي، ثقة أحد فقهاء المدينة [سبقت ترجمته بحديث رقم (١٥٧)].

[٩] قتيبة لم أعرف من هو.

[١٠] رجال الإسناد: محمد بن عبد الرحيم القرشي المعروف بابن النّشو، وعبد الوهاب بن طاهر بن روَّاج، ومحمد بن النحاس، ويوسف بن محمود بن الحسين السَّاوي، وأحمد بن محمد أبو طاهر السِّلفي، وعلي بن محمد بن علي العلاف، وعبد الملك بن محمد بن عبد الله بن بشران، أبو القاسم، ومحمد بن الحسين الآجري [جميعهم سبقت ترجمتهم بحديث رقم (١٦٨)].

[١١] عبد الله بن محمد بن عبد العزيز، أبو القاسم البغوي [سبقت ترجمته بحديث رقم (٨٤)].

[١٢] أحمد بن إبراهيم بن خالد الموصلي، أبو علي، نزيل بغداد، صدوق. د فق. التقريب (رقم الترجمة ١).

حضرتُ باب الشماسية والمأمون يجري الخيل في الحلبة، وبعث يحيى بن أكثم[(١)]، فجعل ينظر إلى الناس، ويجيل طرفه وكنت في موضع أقرب منه فسمعته يقول ليحيى: أما ترى؟ _ يعني كثرة الناس _ثم قال: ثنا يوسف بن عطية[(٢)]، عن ثابت[(٣)]، عن أنس قال: قال رسول الله: "الْخَلْقُ كُلُّهُمْ عِيَالُ اللَّهِ، فَأَحَبُّ الخَلْقِ إِلَيْهِ أَنْفَعُهُمْ لِعِيَالِهِ"[(٤)].

هو في مشيخة ابن الآبنوسي، والثاني من حديث البغوي.

رواه إسحاق بن راهوية، وأبو يعلى الموصلي، عن أبي الربيع الزهراني[(٥)]، وأبي ياسر عمّار[(٦)]، عن يوسف بن عطية.

وروي هذا الحديث من حديث الأسود[(٧)]، عن عبد الله، في ترجمة موسى بن عمير[(٨)]، من الكامل[(٩)].

---

(١) يحيى بن أكثم بن محمد بن قطن التميمي المروزي، أبو محمد القاضي المشهور، فقيه صدوق إلا أنه رمي بسرقة الحديث ولم يقع ذلك له وإنما كان يرى الرواية بالإجازة والوجادة. ت. التقريب (رقم الترجمة ٧٥٠٧).

(٢) يوسف بن عطية بن باب الصفار الأنصاري السعدي، متروك [سبقت ترجمته بحديث رقم (٤١٨)].

(٣) ثابت بن أسلم البناني، أبو محمد البصري، ثقة عابد [سبقت ترجمته بحديث رقم (٤٨)].

(٤) روايات الحديث عن يوسف بن عطية:

١/طريق الموصلي، عن يحيى بن أكثم: رواه الآجري في "ثمانون حديثًا للآجري" (٦٢٢)، وأبو طاهر السلفي في "المشيخة البغدادية-٢٢" (٨٢)، وابن الأبنوسي في "المشيخة" (٢٣)، وبمعناه (١٠٧)، وابن عدي في "الكامل" (٤٨٠/٨)، والبيهقي في "شعب الإيمان" (٧٠٤٥) وَ(٧٠٤٦)، والقضاعي في "مسند الشهاب" (١٣٠٦)

٢/ أبو ياسر: رواه أبو يعلى الموصلي في "المسند" (٣٤٧٨) بدون ذكر القصة.

٣/ أبو الربيع: أبو يعلى الموصلي في "المسند" (٣٣١٥) وَ(٣٣٧٠) كما أورده المصنف من طريقه.

ورواه ابن أبي الدنيا في "قضاء الحوائج" (٢٤)، والبزار (٦٩٤٧)، والطبراني في "مكارم الأخلاق" (٨٧) وَ (٢١٠)، والحارث بن أبي أسامة (٩١١)، جميعهم من طرق عن يوسف به. ولم أقف على رواية إسحاق بن راهوية ولعلها في الجزء المفقود. وقد سبق في حديث رقم (٤١٨).

الحكم على الحديث: قال ابن عدي في "الكامل": وهذه الأحاديث عن ثابت، وله غير هذا، وكلها غير محفوظة. ا.هـ (٤٨٢/٨). وضعفه الألباني في "الضعيفة" (٣٧٢/٤) رقم (١٩٠٠).

(٥) سليمان بن داود العتكي، أبو الربيع الزهراني البصري، نزيل بغداد، ثقة لم يتكلم فيه أحد بحجة. خ م د س. التقريب (رقم الترجمة ٢٥٥٦).

(٦) عمار بن نصر السعدي، أبو ياسر المروزي، نزيل بغداد، صدوق. فق. التقريب (رقم الترجمة ٤٨٣٤).

(٧) الأسود بن يزيد بن قيس النخعي، أبو عمرو، أو أبو عبد الرحمن، مخضرم ثقة مكثر فقيه. ع. التقريب (رقم الترجمة ٥٠٩).

(٨) موسى بن عمير القرشي، أبو هارون الكوفي الأعمى، متروك، وقد كذبه أبو حاتم. تمييز. التقريب (رقم الترجمة ٦٩٩٧).

(٩) رواه ابن عدي في "الكامل" (٥٤/٨-٥٥) كما أورده المصنف من طريقه بنحوه.

وفي فوائد الحاج لأبي عمرو بن حمدان(١)، والأول من حديث أبي بكر محمد بن حفص الآدمي(٢).

/ ٥٢٧- أخبرنا أحمد بن جبارة(٣)، أنا علي بن البخاري(٤)، أنبأنا أبو جعفر الصيدلاني، أنا أبو علي [٢٨٩/ب] الحداد(٥)، أنا أبو نعيم، وأبو ذر الصالحاني(٦) قالا: أنا أبو محمد بن حيان(٧)، ثنا محمد بن أحمد بن معدان(٨)، ثنا محمد بن سعيد بن عبد الملك الدِّمشقي(٩)، ثنا الوليد بن مسلم(١٠)، ثنا عثمان بن أبي العاتكة(١١)، عن علي بن يزيد(١٢)، عن القاسم(١٣)، عن أبي أمامة(١٤)، قال: قال رسول الله ﷺ: "إِنَّ اللَّهَ تبارك وتعالى يَقُولُ: أَحَبُّ عِبَادَةِ عَبْدِي إِلَيَّ النَّصِيحَةُ"(١٥).

---

(١) محمد بن أحمد بن حمدان الحيري، أبو عمرو، المحدث الثقة [سبقت ترجمته بحديث رقم (٤٠)].

(٢) محمد بن جعفر بن محمد بن فضالة، أبو بكر الآدمي، صاحب الألحان والصوت الطيب المطرب، قيل: إنه خلط قبل موته، سمع: الحارث بن أبي أسامة، وعنه: أبو الحسن بن رزقويه، وأبو علي بن شاذان، مات سنة (٣٤٨هـ). انظر: تاريخ الاسلام (٨٦٨/٧ رقم الترجمة ٣١١).

(٣) أحمد بن محمد بن جُبَارة بن عبد الولي المقدسي، أبو العباس، قال البرزالي: رجل صالح عالم، يعرف النحو والقراءات، واشتغل بالفقه والأصول، سمع من: خطيب مردا، وابن البخاري، مات سنة (٧٢٨هـ). انظر: معجم الشيوخ للسبكي (رقم الترجمة ٣٢).

(٤) رجال الإسناد: علي بن أحمد بن عبد الواحد البخاري، ومحمد بن أحمد أبو جعفر الصيدلاني [سبقت ترجمتها بحديث رقم (٢٢٧)].

(٥) الحسن بن أحمد بن الحسن أبو علي الحداد، وأحمد بن عبد الله أحمد أبو نعيم الحافظ [سبقت ترجمتها بحديث رقم (٦)].

(٦) محمد بن إبراهيم بن علي الصالحاني، أبو ذر، الأصبهاني الواعظ، مات سنة (٤٤٠هـ). تاريخ الاسلام (٥٩٢/٩ رقم الترجمة ٣٠٤).

(٧) عبد الله بن محمد بن جعفر بن حيان أبو محمد الأصبهاني، أبو الشيخ [سبقت ترجمته بحديث رقم (١٤)].

(٨) محمد بن أحمد بن راشد بن معدان الثقفي، أبو بكر المصنف الحافظ، قال أبو الشيخ: هو محدث ابن محدث، كثير التصانيف، مات سنة (٣٠٩هـ). السير (٤٠٤/١٤ رقم الترجمة ٢٢٠).

(٩) محمد بن سعيد بن عبد الملك بن أبي قفيز الدمشقي، أبو جعفر، مات ما بين سنة (٢٤١-٢٥٠هـ). السير (١٢٢٨/٥ رقم الترجمة ٤٣٥).

(١٠) الوليد بن مسلم القرشي مولاهم، أبو العباس الدمشقي، ثقة لكنه كثير التدليس والتسوية [سبقت ترجمته بحديث رقم (٤٠)].

(١١) عثمان بن أبي العاتكة سليمان الأزدي، أبو حفص، صدوق ضعفوه في روايته عن علي الألهاني. بخ د ق. التقريب (رقم الترجمة ٤٤٨٣).

(١٢) علي بن يزيد بن أبي زياد الألهاني أبو عبد الملك الدمشقي، صاحب القاسم بن عبد الرحمن، ضعيف.ت ق. التقريب (رقم الترجمة ٤٨١٧).

(١٣) القاسم بن عبد الرحمن الدمشقي، أبو عبد الرحمن، صاحب أبي أمامة، صدوق يغرب كثيرًا. [سبقت ترجمته بحديث رقم (٧٥)].

(١٤) صدى بن عجلان، أبو أمامة الباهلي، صحابي [سبقت ترجمته بحديث رقم (٧٢)].

(١٥) رواه أبو الشيخ الأصبهاني في "التوبيخ والتنبيه" (١٢) كما أورده المصنف من طريقه.

ورواه مطولًا أبو إسحاق الختلي في "المحبة لله" (١٥٦)، والطبراني في "الكبير" (٢٢١/٨) رقم (٧٨٨٠)، كلاهما من طريق هشام بن عمار، عن صدقة بن خالد، عن عثمان بن أبي العاتكة، بهذا الإسناد .

الحكم على الحديث: لم أجد لعلماء الحديث حكمًا عليه.

٥٢٨- أخبرنا أحمد بن عبد الولي[١]، أنبأنا علي بن أحمد، أنبأنا محمد بن أحمد[٢]، أنا الحسن بن أحمد[٣]، أنا أحمد بن عبد الله، ومحمد بن إبراهيم[٤]، قالا: أنا أبو الشيخ الحافظ[٥]، ثنا جعفر بن شريك[٦]، ثنا لُوين[٧]، ثنا حُزْم القُطَعي[٨] قال: سمعت الحسن[٩] قال: قال: "وَالَّذِي نَفْسُ مُحَمَّدٍ بِيَدِهِ، لَئِنْ شِئْتُمْ لأُقْسِمَنَّ لَكُمْ، إِنَّ أَحَبَّ عِبَادِ اللَّهِ إِلَى اللَّهِ الَّذِينَ يُحَبِّبُونَ اللَّهَ إِلَى عِبَادِهِ، وَيُحَبِّبُونَ عِبَادَ اللَّهِ إِلَى اللَّهِ، وَيَمْشُونَ فِي الأَرْضِ بِالنَّصِيحَةِ"[١٠].

٥٢٩- وبهذا الإسناد إلى أبي الشيخ قال: حدثنا علي بن رستم[١١]، ثنا يونس[١٢]، ثنا أبو داود[١٣]، ثنا شريك[١٤]، عن أبي سنان الشّيباني[١٥]، عن عبد الله بن أبي الهذيل[١٦]، عن عمّار بن ياسر، قال: قال

---

(١) أحمد بن عبد الولي المترجم لهم في هذه الطبقة ثلاثة، وجميعهم سمعوا من: علي بن أحمد بن عبد الواحد بن البخاري، وهم:
أحمد بن عبد الله بن محمد بن عبد الولي الصالحي، أبو العباس، مات سنة مات سنة (٧٤٩هـ). معجم الشيوخ للسبكي (رقم الترجمة ١٨).
أو: أحمد بن عبد الرحمن بن محمد بن عبد الولي الصالحي، أبو العباس، مات سنة (٧٥٨هـ). معجم الشيوخ للسبكي (رقم الترجمة ٢٠)
أو: أحمد بن محمد بن جبارة بن عبد الولي المقدسي، أبو العباس، مات سنة (٧٢٨هـ). معجم الشيوخ للسبكي (رقم الترجمة ٣٢).

(٢) محمد بن أحمد بن علي، أبو عبد الله المصلح الأديب، مات سنة (٥٩٠هـ). تاريخ الإسلام (٩١٦/١٢ رقم الترجمة ٤٠٧).

(٣) الحسن بن أحمد بن الحسن، أبو علي الحداد، وأحمد بن عبد الله بن أحمد، أبو نعيم الحافظ [سبقت ترجمتهما بحديث رقم (٦)].

(٤) محمد بن إبراهيم بن علي الصالحاني، أبو ذر. [سبقت ترجمته بالحديث السابق].

(٥) عبد الله بن محمد بن جعفر بن حيان أبي الشيخ الأصبهاني [سبقت ترجمته بحديث رقم (١٤)].

(٦) جعفر بن محمد بن أحمد بن شريك، أبو الفضل، كان صاحب سنة، مات سنة (٢٨٨هـ). تاريخ أصبهان (٢٩٤/١ رقم الترجمة ٥٠٣).

(٧) محمد بن سليمان بن حبيب الأسدي، أبو جعفر العلاف الكوفي ثم المصيصي لقبه لوين، ثقة. د س. التقريب (رقم الترجمة ٥٩٢٥).

(٨) حُزْم بن أبي حزم القُطَعي، أبو عبد الله البصري، صدوق يهم. خ. التقريب (رقم الترجمة ١١٩٠).

(٩) الحسن بن أبي الحسن يسار البصري، ثقة ثبت [سبقت ترجمته بحديث رقم (١٢٢)].

(١٠) رواه أبو الشيخ الأصبهاني في "التوبيخ والتنبيه" (١٣) كما أورده المصنف من طريقه. وقد تقدم تخريجه بنحوه في رقم (٣٩٢).

(١١) علي بن رستم بن المطيار، أبو الحسن الطهراني، مات سنة (٣٠٣هـ). تاريخ الإسلام (٦٩/٧ رقم الترجمة ١٤٣).

(١٢) يونس بن حبيب الأصبهاني، أبو بشر العجلي، المحدث الحجة، قال أبو محمد بن أبي حاتم: كتبت عنه، وهو ثقة، مات سنة (٢٦٧هـ). السير (٥٩٦/١٢ رقم الترجمة ٢٢٧).

(١٣) سليمان بن داود بن الجارود، أبو داود الطيالسي، ثقة حافظ غلط في أحاديث. خت م٤. التقريب (رقم الترجمة ٢٥٥٠).

(١٤) شريك بن عبد الله بن أبي شريك النخعي. [سبقت ترجمته بحديث رقم (١٤٧)].

(١٥) ضرار بن مرة الكوفي، أبو سنان الشيباني الأكبر، ثقة ثبت. [سبقت ترجمته بحديث رقم (٢٨)].

(١٦) عبد الله بن أبي الهذيل الكوفي، أبو المغيرة، ثقة. [سبقت ترجمته بحديث رقم (٣٠٧)].

موسى: يَا رَبِّ، حدثني بِأَحَبِّ خَلْقِكَ إِلَيْكَ، قَالَ: لِمَ؟ قَالَ: لأُحِبَّهُ، قال: سَأُخبرك، رَجُلٌ فِي طَرَفِ الأَرْضِ يَعْبُدُنِي، يَسْمَعُ بِهِ آخرٌ فِي طَرَفِ الأَرْضِ لا يَعْرِفُهُ، فَإِنْ أَصَابَتْهُ مُصِيبَةٌ فَكَأَنَّمَا أَصَابَتْهُ، فَإِنْ شَاكَتْهُ شَوْكَةٌ فَكَأَنَّمَا شَاكَتْهُ، لا يُحِبُّهُ إِلا فِيّ، فَذَاكَ أَحَبُّ خَلْقِي إِلَيّ"[1].

٥٣٠- وبه إليه قال: حدثنا إبراهيم بن محمد بن علي[2]، ثنا السَّرِي بن مهران[3]، ثنا أبو معاوية عبد الرحمن بن قيس[4]، ثنا سكين بن أبي سراج[5]، ثنا عمرو بن دينار[6]، عن ابن عمر، أَنَّ رَجُلا جَاءَ إِلَى رسول الله ﷺ، فَقَالَ: يَا رَسُولَ اللَّهِ، أَيُّ النَّاسِ أَحَبُّ إِلَى اللَّهِ؟ وَأَيُّ الأَعْمَالِ أَحَبُّ / إِلَى اللَّهِ؟ فَقَالَ [٢٩٠/أ] رَسُولُ اللَّه: "أَحَبُّ النَّاسِ إِلَى اللهِ أَنْفَعُهُمْ لِلنَّاسِ، وَأَحَبُّ الأَعْمَالِ إِلَى اللَّهِ سُرُورٌ تُدْخِلُهُ عَلَى مُسْلِمٍ، أَوْ تَكْشِفُ عَنْهُ كُرْبَةً، أَوْ تَطْرُدُ عَنْهُ جُوعًا، أَوْ تَقْضِي عَنْهُ دَيْنًا، وَلأَنْ أَمْشِيَ مَعَ أَخٍ لِي فِي حَاجَةٍ، أَحَبُّ إِلَيَّ مِنْ أَنْ أَعْتَكِفَ فِي هَذَا الْمَسْجِدِ -يَعْنِي مَسْجِدَ الْمَدِينَةِ- شَهْرًا، وَمَنْ كَفَّ غَيظَهُ سَتَرَ اللَّهُ عَوْرَتَهُ، وَمَنْ كَظَمَ غَيْظَهُ، وَلَوْ شَاءَ أَنْ يُمْضِيَهُ أَمْضَاهُ، مَلأَ اللَّهُ قَلْبَهُ يَوْمَ الْقِيَامَةِ رِضًا، وَمَنْ مَشَى مَعَ أَخِيهِ فِي حَاجَةٍ حَتَّى يُثْبِتَهَا، أَثْبَتَ اللَّهُ قَدَمَيْهِ يَوْمَ تَزُولُ الأَقْدَامُ"[7].

رواه الطبراني في معجمه الصغير، في الجزء الثامن منه.

---

[1] رواه أبو الشيخ الأصبهاني في "التوبيخ والتنبيه" (٥١) كما أورده المصنف من طريقه، ورواه ابن المبارك في "الزهد والرقائق" (٣٥١) عن شريك بهذا الإسناد، وأحمد بن حنبل في "الزهد" (٤٥٠)، ومن طريقه أبو نعيم في "الحلية" (٩٣/٥).

الحكم على الحديث: لم أجد للألباني حكم عليه.

[2] إبراهيم بن محمد بن علي الرازي. لم أجد له ترجمة.

[3] السري بن مهران، أبو سهل الرازي، قال ابن أبي حاتم: رأيته وكان صدوقًا، مات ما بين سنة (٢٥١-٢٦٠هـ). انظر: تاريخ الإسلام (٨٩/٦ رقم الترجمة ٢٢٨).

[4] عبد الرحمن بن قيس الضبي أبو معاوية الزعفراني، متروك كذبه أبو زرعة وغيره. تم. التقريب (رقم الترجمة ٣٩٨٩).

[5] سكين بن أبي سراج، وهو سكين بن يزيد، يكنى أبا قبيصة، اتهمه ابن حبان، والراوي عنه ليس بثقة، وقال البخاري: منكر الحديث، التاريخ للبخاري (١٩٩/٤ رقم الترجمة ٢٤٨٤)، لسان الميزان (٩٦/٤ رقم الترجمة ٣٥٢٦).

[6] عمرو بن دينار المكي، أبو محمد الأثرم الجمحي مولاهم، ثقة ثبت. [سبقت ترجمته بحديث رقم (٢٠٠)].

[7] رواه أبو الشيخ الأصبهاني في "التوبيخ والتنبيه" (٩٧) كما أورده المصنف من طريقه، والطبراني في "الصغير" (٨٦١)، وله في "الأوسط" (٦٠٢٦)، وله في "الكبير" (٤٥٣/١٢) رقم (١٣٦٤٦) من طريق القاسم بن هاشم السِّمسار، عن عبد الرحمن بن قيس، ورواه ابن بشران في "الأمالي- الجزء الأول" (٥٧٣، ٦٦٨) من طريق سكين مختصرًا. تقدم تخريجه برقم (٤٧٢).

٥٣١- وبه قال أبو الشيخ: حدثنا علي بن جعفر الأشعري[١]، ثنا حسين بن عبد الله الرقي[٢]، ثنا إسحاق بن نجيح[٣]، عن هشام[٤]، عن الحسن، قال: قال رسول الله ﷺ: "المؤمن حبيب الله، والله يؤذي من أذى حبيبه"[٥].

إسحاق بن نجيح الملطي متروك الحديث[٦].

٥٣٢- قال سعيد بن منصور[٧]: حديج بن معاوية[٨]، عن أبي إسحاق[٩]، عن عبد الرحمن بن يزيد[١٠]، عن ابن مسعود، قال: "لَا يَضُرُّ الرَّجُلَ أَنْ لا يَسْأَلَ عَنْ نَفْسِهِ، إِلا الْقُرْآنَ، فَإِنْ كَانَ يُحِبُّ الْقُرْآنَ، فَإِنَّهُ يُحِبُّ اللَّهَ عزَّ وجل وَرَسُولَهُ"[١١].

---

[١] علي بن جعفر الأشعري، كتب حديثًا، صنَّف، وكان حسن المعرفة، كثير الحديث. تاريخ أصبهان (٤/١٢٧ رقم الترجمة ٥٧٩).

[٢] حسين بن عبد الله بن يزيد القطان، أبو عبد الله الرَّقّي، المالكي، سمع: إبراهيم الغسّاني، وعنه: ابن السني وابن عدي، وثقه الدارقطني، مات سنة (٣٠١-٣١٠هـ). تاريخ الإسلام (٧/١٨٠ رقم الترجمة ٥٥٥).

[٣] إسحاق بن نجيح الأزدي الملطي، أبو صالح، نزيل بغداد، كذبوه. تمييز. التقريب (رقم الترجمة ٣٨٧).

[٤] هشام بن حسان القردُوسي، ثقة، وفي روايته عن الحسن وعطاء مقال لأنه قيل كان يرسل عنهما [سبقت ترجمته بحديث رقم (١٠)].

[٥] لم أجد فيما رجعت إليه من كتب السنة من روى هذا الحديث.

[٦] ذكره مسلم بن الحجاج في"الكنى والأسماء" فقال: "أبو صالح إسحاق بن نجيح الملطي، عن عطاء الخرساني متروك الحديث. (١/٤٣٧)، ونقل ابن عدي في"الكامل" قول النسائي: "إسحاق بن نجيح الملطي متروك الحديث" (١/٥٣٦).

[٧] سعيد بن منصور بن شعبة الخراساني، ثقة مصنف، وكان لا يرجع عما في كتابه لشدة وثوقه به [سبقت ترجمته بحديث رقم (٨)].

[٨] حديج بن معاوية بن حديج، صدوق يخطئ. س. التقريب (رقم الترجمة ١١٥٢).

[٩] عمرو بن عبد الله بن عبيد، أبو إسحاق السَبِيعي الكوفي، ثقة مكثر عابد، اختلط بآخرة [سبقت ترجمته بحديث رقم (٢٠٨)].

[١٠] عبد الرحمن بن يزيد بن قيس النخعي، أبو بكر الكوفي، ثقة. ع. التقريب (رقم الترجمة ٤٠٤٣).

[١١] رواه سعيد بن منصور في "التفسير من السنن" (٢).

ورواه الطبراني في "الكبير" (٩/١٣٢) رقم (٨٦٥٧) ، والبيهقي في "شعب الإيمان" (١٨٦١)، كلاهما من طريق شعبة، عن أبي إسحاق، عن عبد الرحمن بن يزيد، عن عبد الله قال: "مَنْ أَحَبَّ أَنْ يَعْلَمَ أَنَّهُ يُحِبُّ اللهَ وَرَسُولَهُ، فَلْيَنْظُرْ فَإِنْ كَانَ يُحِبُّ الْقُرْآنَ فَهُوَ يُحِبُّ اللهَ وَرَسُولَهُ ﷺ".

ورواه الفريابي في "الفضائل" (٦) وَ(٧)، والطبراني في "الكبير" (٩ / ١٣٢) رقم (٨٦٥٦)، كلاهما من طريق سفيان الثوري، عن أبي إسحاق به، ولفظ الفريابي نحو لفظ سعيد بن منصور، ولفظ الطبراني: "من كان يحب القرآن ويعجبه فهو بخير".

ورواه أبو عبيد في "الفضائل" (١٠)، وعلي بن الجعد في "مسنده" (١٩٥٦) . كلاهما من طريق إسرائيل، عن أبي إسحاق به نحوه.

الحكم على الحديث: قال الحميد في "تحقيق التفسير من سنن سعيد بن منصور": إسناد الحديث، فيه حُدَيْج بن معاوية وهو ضعيف الحديث لكنه قد توبع، وأبو إسحاق السبيعي مدلس ولم يصرح بالسماع، واختلط بآخره، لكن هذا الحديث من صحيح حديثه.

٥٣٣- وقال: حدثنا سفيان، عن ابن أبي نجيح[١]، وعن[٢] إبراهيم بن أبي بكر[٣]، عن مجاهد[٤] في قوله عزوجل: ﴿لَّا يُحِبُّ ٱللَّهُ ٱلْجَهْرَ بِٱلسُّوٓءِ مِنَ ٱلْقَوْلِ إِلَّا مَن ظُلِمَ﴾ [سورة النساء:١٤٨] قال: هُوَ الرَّجُلُ تَسْتَضِيفُهُ فَلَا يُضِيفُكَ، فَقَدْ رُخِّص لَكَ أَنْ تقوله[٥]"[٦].

٥٣٤- وقال: حدثنا سفيان، عن ابن أبي نجيح، عن مجاهد في قوله: ﴿إِنَّ ٱللَّهَ لَا يُحِبُّ ٱلْفَرِحِينَ ﴿٧٦﴾﴾ [سورة القصص:٧٦] قال: البذخين الأشرين البطرين[٧].

٥٣٥- عن حصين بن عقبة[٨]، عن المغيرة بن شعبة[٩]، قال: رأيت رسول الله آخذ بحجزة سفيان بن سهل الثقفي[١٠] فقال: يا سفيان بن سهل: "لَا تُسْبِلْ إِزَارَكَ، فَإِنَّ اللهَ لَا يُحِبُّ الْمُسْبِلِينَ" في أمالي الدقيقي[١١].

---

[١] عبد الله بن أبي نجيح يسار المكي، أبو يسار الثقفي مولاهم ثقة رمي بالقدر وربما دلس. ع. التقريب (رقم الترجمة ٣٦٦٢).

[٢] قال محقق كتاب سعيد بن منصور في "التفسير": " في الأصل: ((وعن)) كأنه من كلام سفيان بن عيينة، وما أثبته من مصادر التخريج، ومصادر ترجمة إبراهيم". ا.هـ. (١٤٢٣/٤)

[٣] إبراهيم بن أبي بكر المكي الأخنسي، ويقال: إبراهيم بن بكير بن أبي أمية، مستور. س. التقريب (رقم الترجمة ١٥٧).

[٤] مجاهد بن جبر ويقال: ابن جبير المكي، ثقة إمام في التفسير [سبقت ترجمته بحديث رقم (١٠٠)].

[٥] (أن تقوله): أي تقول: إنه لم يُضَيِّفني.

[٦] رواه سعيد بن منصور في "التفسير من السنن" (٧٠٧)، قال محققه: "سنده ضعيف لجهالة حال إبراهيم بن أبي بكر، وهو حسن لغيره؛ لأنه تابعه المثنى بن الصبَّاح عن مجاهد" ا.هـ.

[٧] رواه سعيد بن منصور في "التفسير من السنن" (٤٤٠/٦) رقم (١٦٩٨) بدون لفظ: "عن مجاهد"، ورواه مجاهد في "التفسير" (٥٣١/١)، وابن أبي حاتم في"التفسير" (١٧١٠٢)، كلاهما من طريق ابن أبي نجيح، به، والطبري في "التفسير" (٦٢٣/١٩) عن جابر، عن مجاهد.

[٨] حصين بن قبيصة الفزاري الكوفي، ثقة. د س ق. التقريب (رقم الترجمة ١٣٨٠).

[٩] المغيرة بن شعبة بن مسعود الثقفي، صحابي مشهور أسلم قبل الحديبية، وولي إمرة البصرة ثم الكوفة. ع. التقريب (رقم الترجمة ٦٨٤٠).

[١٠] سفيان بن سهل، أو ابن أبي سهل الثقفي، الإصابة في تمييز الصحابة (١٠٣/٣ رقم الترجمة ٣٣٢٤).

[١١] أمالي الدقيقي مفقودة، ورواه ابن أبي شيبة في "المصنف" (٢٤٨٣٥)، والنّسائي في "الكبرى" (٩٦٢٤)، وابن ماجه (٣٥٧٤)، والطبراني (٤٢٣/٢٠) رقم (١٠٢٣) من طريق شريك، عن عبد الملك بن عمير، عن حصين بن قبيصة.

ورواه أحمد (١٨٢١٥) وَ(١٨١٥١)، وعلي بن الجعد (٢٢٣٥)، وابن حبان (٥٤٤٢)، والطبراني (٤٢٣/٢٠) رقم (١٠٢٤)، من طريق شريك، عن عبد الملك بن عمير، عن حصين بن عقبة.

الحكم على الحديث: صححه ابن حبان، وقال الأرنؤوط: إسناده ضعيف شريك النخعي صدوق يخطئ كثيرًا. (٨٤/٣٠).

/ ٥٣٦- ذكر ابن أبي الدنيا في كتاب العقل، لمبارك[١]، عن الحسن: ﴿وَٱتَّقُونِ يَـٰٓأُوْلِي ٱلْأَلْبَـٰبِ ١٩٧﴾ [٢٩٠/ب] [سورة البقرة:١٩٧] قال: إِنَّمَا عَاتَبَهُمْ لأَنَّهُ يُحِبُّهُمْ[٢].

٥٣٧- قال أبو بكر أحمد بن عمرو بن عبد الخالق البزار: حدثنا يوسف بن موسى[٣]، نا سفيان بن عيينة[٤]، عن عمرو بن دينار[٥]، عن عمرو بن أوس[٦] أنَّه سمع عبد الله بن عمرو يقول: قال لي رسول الله ﷺ: "أَحَبُّ الصِّيَامِ إِلَى اللهِ صِيَامُ دَاوُدَ كَانَ يَصُومُ يَوْمًا وَيُفْطِرُ يَوْمًا، وَأَحَبُّ الصَّلَاةِ إِلَى اللهِ صَلَاةُ دَاوُدَ كَانَ يَنَامُ نِصْفَ اللَّيْلِ وَيَقُومُ ثُلُثَهُ، وَيَنَامُ سُدُسَه"[٧].

قال: "وهذا الحديث لا نعلمه يروى بهذا اللفظ، عن عبد الله بن عمرو بهذا الإسناد"[٨].

٥٣٨- وقال: حدثنا محمد بن المثنى[٩]، ثنا محمد بن خالد بن عثمة[١٠]، قال: حدثني موسى بن يعقوب[١١]، عن ابن زيد بن المهاجر[١٢]، عن مسلم بن أبي سهل النبال[١٣] قال: حدثني الحسن بن أسامة بن زيد[١٤]، عن أبيه قال: طَرَقْتُ رَسُولَ اللهِ ﷺ ذَاتَ لَيْلَةٍ لِبَعْضِ حَاجَتِه فَخَرَجَ إِلَيَّ، وَهُوَ مُشْتَمِلٌ عَلَى شَيْءٍ لَا أَدْرِي مَا هُوَ، فَلَمَّا فَرَغْتُ مِنْ حَاجَتِي، قُلْتُ: مَا هَذَا الَّذِي أَنْتَ مُشْتَمِلٌ عَلَيْهِ؟، فَإِذَا حَسَنٌ، وَحُسَيْنٌ

---

[١] مبارك بن فَضالة، أبو فضالة البصري، صدوق يدلس يسوي. [سبقت ترجمته بحديث رقم (٤٨٩)].

[٢] رواه ابن أبي الدنيا في "العقل وفضله" (٦٤) كما أورده المصنف من طريقه.

[٣] يوسف بن موسى بن راشد القطان، أبو يعقوب الكوفي، صدوق. [سبقت ترجمته بحديث رقم (٢٩٦)].

[٤] سفيان بن عيينة بن ميمون الهلالي، ثقة حافظ فقيه [سبقت ترجمته بحديث رقم (٩)].

[٥] عمرو بن دينار المكي، أبو محمد الأثرم، ثقة ثبت [سبقت ترجمته بحديث رقم (٢٠٠)].

[٦] عمرو بن أوس بن أبي أوس الثقفي الطائفي، تابعي كبير، وهم من ذكره من الصحابة. [سبقت ترجمته بحديث رقم (٤٧٨)].

[٧] رواه البزار في "المسند" (٢٣٦٤) . سبق تخريجه في حديث رقم (٤٧٨).

[٨] ذكرها البزار بعد ذكره لحديث (٢٣٦٤)

[٩] محمد بن المثنى بن عبيد العنَزي، أبو موسى البصري، المعروف بالزمن، ثقة ثبت. [سبقت ترجمته بحديث رقم (٣٤٩)].

[١٠] محمد بن خالد بن عَثْمة، ويقال إنها أمه، الحنفي البصري، صدوق يخطئ. ٤. التقريب (رقم الترجمة ٥٨٤٧).

[١١] موسى بن يعقوب بن عبد الله بن وهب المطلبي الزمعي، أبو محمد المدني، صدوق سيء الحفظ. بخ ٤. التقريب (رقم الترجمة ٧٠٢٦).

[١٢] عبد الله بن أبي بكر بن زيد بن المهاجر، مجهول. ت ص. التقريب (رقم الترجمة ٣٢٣٦).

[١٣] مسلم بن أبي سهل النبّال، ويقال فيه: محمد مقبول. ت س. التقريب (رقم الترجمة ٦٦٣٠).

[١٤] الحسن بن أسامة بن زيد الكلبي المدني، مقبول. [سبقت ترجمته بحديث رقم (٤٩٧)].

عَلَى وَرِكَيْهِ، فَقَالَ: "اللَّهُمَّ إِنَّكَ تَعْلَمُ أَنِّي أُحِبُّهُمَا فَأَحْبِبْهُمَا" ثَلَاثَ مَرَّاتٍ[١].

٥٣٩- وقال: حدثنا إبراهيم بن هاني[٢]، نا محمد بن كثير المصيصي[٣]، نا الأوزاعي[٤]، عن يونس بن حلبس[٥]، عن أبي إدريس الخولاني[٦] قال: دخلت مسجد دمشق، فقعدت في حلقة، فقال رجلٌ: سمعت رسول الله ﷺ يقول: "يَأْثِرُ عَنِ اللهِ: حَقَّتْ مَحَبَّتِي لِلْمُتَحَابِّينَ فِيَّ، وَحَقَّتْ مَحَبَّتِي لِلْمُتَوَاصِلِينَ فِيَّ، وَحَقَّتْ مَحَبَّتِي لِلْمُتَزَاوِرِينَ فِيَّ، وَحَقَّتْ مَحَبَّتِي لِلْمُتَبَاذِلِينَ فِيَّ"، فَقُلْتُ: مَنْ أَنْتَ يَرْحَمُكَ اللَّهُ؟، قَالَ: أَنَا عُبَادَةُ بْنُ الصَّامِتِ[٧].

رواه مالك في الموطأ عن أبي حازم بن دينار[٨]، عن أبي إدريس الخولاني، ولم يسمِّ الرَّجُل.

٥٤٠- وقال البزار: حدثنا إبراهيم بن المستمر[٩]، ثنا شعيب بن بيان[١٠]، نا الضحاك بن يسار[١١]، عن أبي تميمة[١٢]، عن أبي موسى، عن النَّبيِّ ﷺ قال: "إِنَّ اللهَ لَا يُحِبُّ الذَّوَّاقِينَ وَلَا الذَّوَّاقَاتِ[١٣]"[١٤].

---

[١] رواه البزار في "المسند" (٢٥٨٠). وسيأتي بنحوه في (٥٤٢) وَ (٥٤٣).

[٢] إبراهيم بن هاني النيسابوري، أبو إسحاق الأرغياني، الإمام الحافظ، حدَّث عنه: البغوي والمحاملي، قال ابن أبي حاتم: ثقة صدوق، مات سنة (٢٦٥هـ). السير (١٣/١٧ رقم الترجمة ١٠).

[٣] محمد بن كثير بن أبي عطاء الصنعاني، أبو يوسف، نزيل المصيصة، كثير الغلط [سبقت ترجمته بحديث رقم (٣١٢)].

[٤] عبد الرحمن بن عمرو الأوزاعي [سبقت ترجمته بحديث رقم (٤)].

[٥] يونس بن ميسرة حلبس، ثقة عابد معمر. [سبقت ترجمته بحديث رقم (٣٠٩)].

[٦] عائذ الله بن عبد الله بن عمرو، أبو إدريس الخولاني [سبقت ترجمته بحديث رقم (٣٨٨)].

[٧] رواه البزار في "المسند" (٢٦٩٧)، ومالك في "الموطأ" ت عبد الباقي (١٦). **الحكم على الحديث:** صححه الحاكم، وسكت عنه الذهبي. (١٨٧/٤).

[٨] سلمة بن دينار، أبو حازم الأعرج الأفزر التمار المدني القاص، ثقة عابد [سبقت ترجمته بحديث رقم (٢٧١)].

[٩] إبراهيم بن المستمر العروقي الناجي البصري، صدوق يغرب. د نم س ق. التقريب (رقم الترجمة ٢٥١).

[١٠] شعيب بن بيان بن زياد الصفار البصري، صدوق يخطئ. س. التقريب (رقم الترجمة ٢٧٩٥).

[١١] الضحاك بن يسار البصري، أبو العلاء، قال أبو حاتم: لا بأس به، وقال ابن معين: ضعيف، مات ما بين سنة (١٥١-١٦٠هـ). التاريخ للبخاري (٣٣٥/٤ رقم الترجمة ٣٠٣٤)، تاريخ الإسلام (٩٠/٤ رقم الترجمة ١١٠).

[١٢] طريف بن مجالد الهجيمي، أبو تَميمة البصري، ثقة مشهور بكنيته. خ ٤. التقريب (رقم الترجمة ٣٠١٤).

[١٣] معنى (لَا يُحِب الذَّوَّاقِين والذَّوَّاقَات): قال ابن الأثير في "النهاية": يَعْنِي السَّرِيعي النِّكاح السَّرِيعِي الطَّلاق. (١٧٢/٢).

[١٤] رواه البزار في "المسند" (٣٠٦٤) كما أورده المصنف عنه. **الحكم على الحديث:** ضعفه الألباني في "ضعيف الجامع الصغير" (١٦٧٣).

وقال: حدثنا إبراهيم بن المستمر، ثنا شعيب بن بيان، ثنا عمران القطان[١]، عن قتادة[٢]، عن أبي تميمة، عن أبي موسى، عن النَّبيّ ﷺ[٣].

٥٤١- وحدثنا عمرو بن علي[٤]، نا أبو معاوية[٥]، نا محمد بن شيبة بن نعامة[٦]، عن عبد الله بن عيسى[٧]، عن مَّنْ حدثه، عن أبي موسى، عن النَّبيّ ﷺ قال: "لَا تُطَلَّقُ النِّسَاءُ إِلَّا مِنْ رِيبَة إِنَّ اللَّهَ لَا يُحِبُّ الذَّوَّاقِينَ وَلَا الذَّوَّاقَاتِ"[٨].

٥٤٢- وقال: حدثنا أبو الصباح محمد بن الليث الهدادي[٩]، نا خالد بن مخلد[١٠]، ثنا علي بن مسهر[١١]، ثنا زياد بن أبي زياد[١٢]، عن معاوية بن قرة[١٣]، عن أبيه[١٤] أن النَّبيّ ﷺ قال للحسن والحسين: إني أحبهما فأحبهما، أو قال: اللّهم إني أحبهما فأحبهما[١٥].

---

(١) عمران بن دَاوَر، أبو العوام القطان البصري، صدوق يهم ورمي برأي الخوارج. [سبقت ترجمته بحديث رقم (١٢٢)].

(٢) قتادة بن دعامة بن قتادة السدوسي، ثقة ثبت [سبقت ترجمته بحديث رقم (٢٦)].

(٣) رواه البزار في "المسند" (٣٠٦٥) كما أورده المصنف عنه.

(٤) عمرو بن علي بن بحر بن كنيز، أبو حفص الفلاس الصيرفي الباهلي البصري، ثقة حافظ. [سبقت ترجمته بحديث رقم (١٢٢)].

(٥) محمد بن خازم التميمي السعدي، أبو معاوية الضرير ثقة أحفظ الناس [سبقت ترجمته بحديث رقم (٩٤)].

(٦) محمد بن شيبة بن نعامة الضبي الكوفي، مقبول. م. التقريب (رقم الترجمة ٥٩٦٠).

(٧) لعله عبد الله بن عيسى بن عبد الرحمن بن أبي ليلى الأنصاري، أبو محمد الكوفي، ثقة فيه تشيع. [سبقت ترجمته بحديث رقم (٣٢٩)].

(٨) رواه البزار في "المسند" (٣٠٦٦) كما أورده المصنف عنه.

ورواه الطبراني في "الأوسط" (٧٨٤٨)، وله في "مسند الشاميين" (٢٢٣٠) من طريق عبادة بن نسي، عن أبي موسى بمثله.

الحكم على الحديث: ضعفه الألباني في "ضعيف الجامع الصغير" (٦٢٤٤).

(٩) محمد بن الليث الهداري، أبو الصباح البصري، ذكره ابن حبان في "الثقات" وقال: يخطئ ويخالف، وترجم له أبو أحمد الحاكم. انظر: لسان الميزان (٤٦٦/٧ رقم الترجمة ٧٣٣٩).

(١٠) خالد بن مخلد القَطَواني، أبو الهيثم البجلي مولاهم الكوفي، صدوق يتشيع، وله أفراد. خ م كد ت س ق. التقريب (رقم الترجمة ١٦٧٧).

(١١) علي بن مُسْهِر القرشي، أبو الحسن الكوفي، قاضي الموصل، ثقة له غرائب بعد أن أضر. [سبقت ترجمته بحديث رقم (١٦٨)].

(١٢) زياد بن أبي زياد الجصاص، أبو محمد الواسطي، بصري الأصل، ضعيف. ر. التقريب (رقم الترجمة ٢٠٧٧).

(١٣) معاوية بن قرة بن إياس بن هلال المزني، أبو إياس البصري، ثقة. [سبقت ترجمته بحديث رقم (١٠٠)].

(١٤) قرة بن إياس بن هلال المزني، أبو معاوية، صحابي نزل البصرة. بخ٤. التقريب (رقم الترجمة ٥٥٣٧).

(١٥) رواه البزار في "المسند" (٣٣١٧) كما أورده المصنف عنه. تقدم

٥٤٣- وقال: حدثنا علي بن المنذر[١]، ثنا ابن فضيل[٢]، ثنا سالم بن أبي حفصة[٣]، عن أبي حازم[٤]، عن أبي هريرة قال: قال رسول الله للحسن والحسين: "اللَّهُمَّ إِنِّي أُحِبُّهُمَا فَأَحِبَّهُمَا"[٥].

٥٤٤- وفي صحيح البخاري: لأبي عثمان[٦]، عن أسامة بن زيد، أن النَّبيّ ﷺ كان يأخذه والحسن، فيقول: "اللَّهُمَّ إِنِّي أُحِبُّهُمَا فَأَحِبَّهُمَا"، وفي لفظ له: "اللَّهُمَّ إِنِّي ارْحَمُهُما فارحَمْهُمَا"[٧].

واللفظان أيضًا في الثاني من الغيلانيات.

/ ٥٤٥- وقال أبو بكر البزار: حدثنا محمد بن الوليد بن أبان[٨]، نا يحيى بن أبي بكير[٩]، نا سفيان بن عيينة[١٠]، عن مسعر[١١]، عن إبراهيم السكسكي[١٢]، عن ابن أبي أوفى[١٣]: وكتب إليّ عبد الجبار بن العلاء[١٤] يخبر أنَّ سفيان بن عيينة، حدَّثه عن مسعر، عن إبراهيم السَّكسكي، عن ابن أبي أوفى قال: قال رسول الله ﷺ: "أَحَبُّ عِبَّادِ اللَّهِ إِلَى اللَّهِ الَّذِينَ يُرَاعُونَ الشَّمْسَ وَالْقَمَرَ"[١٥]. [٢٩١/أ]

---

[١] علي بن المنذر الطَرِيْقي الكوفي، صدوق يتشيع. ت س ق. التقريب (رقم الترجمة ٤٨٠٣).

[٢] محمد بن فضيل بن غَزْوان الضبي، أبو عبد الرحمن الكوفي، صدوق عارف رمي بالتشيع. [سبقت ترجمته بحديث رقم (٢٠)].

[٣] سالم بن أبي حفصة العجلي، أبو يونس الكوفي، صدوق في الحديث، إلا أنه شيعي غالي. بخ ت. التقريب (رقم الترجمة ٢١٧١).

[٤] سلمان أبو حازم الأشجعي الكوفي، ثقة. [سبقت ترجمته بحديث رقم (١٩)].

[٥] رواه البزار في "المسند" (٩٧٣٦).

الحكم على الحديث: ضعفه الألباني في "ضعيف الجامع الصغير".

[٦] عبد الرحمن بن ملّ بن عمرو بن عدي، أبو عثمان النَهْدي، مشهور بكنيته، مخضرم، ثقة ثبت عابد. [سبقت ترجمته بحديث رقم (١٢٩)].

[٧] الحديث الأول: رواه البخاري في كتاب أصحاب النَّبيّ ﷺ، بابٌ (٣٧٣٥)، وأبو بكر الشافعي في "الغيلانيات" (١٤٧).

الحديث الثاني: رواه البخاري في كتاب الأدب، باب وضع الصبي على الفخذ (٦٠٠٣)، وأبو بكر الشافعي في "الغيلانيات" (١٤٩).

[٨] لعله: محمد بن الوليد بن أبان، أبو عبد الله، قال ابن حبان: ربما أخطأ وأغرب. انظر: تاريخ بغداد (٤/١٠٠ رقم الترجمة ١٧٥٣).

[٩] يحيى بن أبي بكير نسر الكرماني، ثقة [سبقت ترجمته بحديث رقم (٦٨)].

[١٠] سفيان بن عيينة بن ميمون الهلالي، ثقة حافظ فقيه [سبقت ترجمته بحديث رقم (٩)].

[١١] مسعر بن كدام بن ظهير بن عبيدة بن الحارث [سبقت ترجمته بحديث رقم (٥٨)].

[١٢] إبراهيم بن عبد الرحمن السكسكي، أبو إسماعيل الكوفي، صدوق ضعيف الحفظ. خ د س. التقريب (رقم الترجمة ٢٠٤).

[١٣] عبد الله بن أبي أوفى علقمة بن خالد الأسلمي، صحابي شهد الحديبية، وعمَّر بعد النَّبيّ ﷺ دهرًا. ع. التقريب (رقم الترجمة ٣٢١٩).

[١٤] عبد الجبار بن العلاء بن عبد الجبار العطار، البصري أبو بكر، نزيل مكة، لا بأس به. م ت س. التقريب (رقم الترجمة ٣٧٤٣).

[١٥] رواه البزار في "المسند" مقطعًا (٣٣٥٠) وَ (٣٣٥١) كما أورده المصنف عنه.

=

وهذا الحديث لا نعلم أحدًا رواه عن مسعر بهذا الإسناد إلا سفيان بن عيينة، ومحمد بن الوليد الذي حدثنا بهذا الحديث لا نعلم أحدًا تابعه على روايته عن يحيى بن أبي بكير، عن ابن عيينة، والحديث إنَّما يعرف لعبد الجبَّار، والصّحيح الذي رَوى عن مسعر، عن إبراهيم، عن رجلٍ، عن أبي الدرداء موقوفًا[١].

قلت: الموقوف في المحبة للختلي[٢].

٥٤٦- وفي صحيح مسلم: لعبد الرحمن بن مهران[٣]، عن أبي هريرة، عن النَّبيّ ﷺ : "أَحَبُّ الْبِلَادِ إِلَى اللهِ مَسَاجِدُهَا، وَأَبْغَضُ الْبِلَادِ إِلَى اللهِ أَسْوَاقُهَا"[٤].

٥٤٧- وقال أبو بكر البزار: حدثنا محمد بن المثنى أبو موسى[٥]، نا أبو عامر[٦]، نا زهير[٧]، عن عبد الله بن محمد بن عقيل[٨]، عن محمد بن جبير بن مطعم[٩]، عن أبيه[١٠] أَنَّ رَجُلًا قال: يا رَسولَ اللَّهِ أَيُّ

ورواه ابن المبارك في "الزهد" (١٣٠٤)، والطبراني في "الدعاء" (١٨٧٦)، والحاكم (١٦٣)، وأبو نعيم في "الحلية" (٢٢٧/٧)، والبيهقي في "الكبرى" (١٧٨١)، جميعهم من طرق مختلفة عن العلاء بن عبد الجبار بهذا الإسناد.

ورواه ابن أبي الدنيا في "الأولياء" (٢٨) من طريق هارون بن معروف، عن سفيان، به.

الحكم على الحديث: قال الحاكم: إسناد صحيح، وعبد الجبار ثقة، ووافقه الذهبي.

[١] ذكرها البزار في "المسند" عقب ذكره لحديث رقم (٣٣٥١).

[٢] رواه أبو إسحاق الختلي في "المحبة لله" (١٠١) بلفظ: "إن أحب عباد الله إلى الله عز وجل الذين يحبون الله ويحببون الله إلى الناس، والذين يراعون الشمس والقمر والأظلة لذكر الله عز وجل".

[٣] عبد الرحمن بن مهران المدني، أبو محمد، مقبول. م س. التقريب (٤٠١٩).

[٤] رواه مسلم في كتاب المساجد ومواضع الصلاة، باب أحب البلاد إلى الله مساجدها (٢٨٨-٦٧١).

[٥] محمد بن المثنى بن عبيد العَنَزي، أبو موسى البصري، المعروف بالزمن، ثقة ثبت [سبقت ترجمته بحديث رقم (٣٤٩)].

[٦] عبد الملك بن عمرو القيسي أبو عامر العَقَدي، ثقة. ع. التقريب (رقم الترجمة ٤١٩٩).

[٧] زهير بن محمد التميمي، أبو المنذر، ثقة إلا أن رواية أهل الشام عنه غير مستقيمة فضعف بسببها [سبقت ترجمته بحديث رقم (٣٧٣)].

[٨] عبد الله بن محمد بن عقيل الهاشمي، أبو محمد، صدوق في حديثه لين، ويقال: تغير بآخرة. [سبقت ترجمته بحديث رقم (٣٧٣)].

[٩] محمد بن جبير بن مطعم بن عدي بن نوفل النوفلي، ثقة عارف بالنسب. ع. التقريب (رقم الترجمة ٥٧٨٠).

[١٠] جبير بن مطعم بن عدي بن نوفل بن عبد مناف القرشي النوفلي، صحابي عارف بالأنساب. ع. التقريب (رقم الترجمة ٩٠٣).

الْبُلْدَانِ أَحَبُّ إِلَى اللَّهِ؟ وَأَيُّ الْبُلْدَانِ أَبْغَضُ إِلَى اللَّهِ؟ قال: "لَا أَدْرِي حَتَّى أَسْأَلَ جِبْرِيلَ"، فَأَتَاهُ فَأَخْبَرَهُ جِبْرِيلُ، أَنَّ أَحَبَّ الْبِقَاعِ إِلَى اللَّهِ الْمَسَاجِدُ، وَأَبْغَضُ الْبِقَاعِ إِلَى اللَّهِ الْأَسْوَاقُ"[١].

٥٤٨- وقال: حدثنا بشر بن معاذ العقدي[٢]، ثنا فضيل بن سليمان[٣]، ثنا عبد الله بن عثمان بن خُثيم[٤]، عن سعيد بن جبير[٥]، عن ابن عباس، أنَّ رسول الله ﷺ نَظَرَ إِلَى مَكَّةَ، فقال: "إِنَّكِ لأَحَبُّ أَرْضِ اللَّهِ إِلَى اللَّهِ، ولولاَ أَنَّ قَوْمِي أَخْرَجُونِي مِنْكِ مَا خَرَجْتُ"[٦].

قال البزار: وهذا الحديث لا نعلمه يروى عن ابن عباس إلا من وجهين: أحدهما: رواه طلحة بن عمرو[٧]، عن عطاء[٨]، عن ابن عبَّاس، فتركنا حديث طلحة، لضعف طلحة، وذكرناه عن عبد الله بن عثمان، عن سعيد، عن ابن عبَّاس، إذ كان هذا الإسناد أصح وأولى أن يذكر، وقد روي عن النَّبيّ ﷺ من غير وجه بألفاظ مختلفة[٩].

حديث علقمة رواه إسحاق بن رهوية في مسنده.

قلت: ويروى من حديث عبد الله بن عدي بن الحمراء[١٠]، عن النَّبيّ ﷺ بإسناد صحيح[١١].

---

[١] رواه البزار في "المسند" (٣٤٣٠)، وقد ورد بمعناه في صحيح مسلم في كتاب المساجد، باب فضل الجلوس في مصلاه بعد الصبح.. (٢٨٨-٦٧١) بلفظ: "أَحَبُّ الْبِلَادِ إِلَى اللهِ مَسَاجِدُهَا، وَأَبْغَضُ الْبِلَادِ إِلَى اللهِ أَسْوَاقُهَا".

[٢] بشر بن معاذ العَقَدي، أبو سهل البصري الضرير، صدوق. ت س ق. التقريب (رقم الترجمة ٧٠٢).

[٣] فضيل بن سليمان النميري، أبو سليمان البصري، صدوق له خطأ كثير. ع. التقريب (رقم الترجمة ٥٤٢٧).

[٤] عبد الله بن عثمان بن خثيم القاري المكي، أبو عثمان، صدوق. [سبقت ترجمته بحديث رقم (٢٤٤)].

[٥] سعيد بن جبير الأسدي الكوفي، ثقة ثبت فقيه [سبقت ترجمته بحديث رقم (٢٣)].

[٦] رواه البزار في "المسند" (٥٠٩٥) كما أورده المصنف عنه. وفي (٤٦٩٠) جاء بزيادة وأبي الطفيل بين سعيد بن جبير وابن عباس. وقد تقدم بنحوه في حديث رقم (٤٧٧).

[٧] طلحة بن عمرو بن عثمان الحضرمي المكي، متروك. ق. التقريب (رقم الترجمة ٣٠٣٠).

[٨] عطاء بن أبي رباح القرشي، ثقة فقيه فاضل لكنه كثير الإرسال [سبقت ترجمته بحديث رقم (٢٩)].

[٩] انظر: ما ذكره البزار في "المسند" عقب حديث (٥٠٩٥).

[١٠] عبد الله بن عدي بن الحمراء الزهري، صحابي له حديث في فضل مكة [سبقت ترجمته بحديث رقم (٤٧٦)].

[١١] سبق تخريجه في حديث رقم (٤٧٦).

٥٤٩- وقال: حدثنا بشر بن معاذ[١]، ثنا السكن بن إسماعيل[٢]، عن زياد النميري[٣]، عن أنس، أنَّ النَّبيّ ﷺ قال: "الدَّال على الخيرِ كفَاعِلِه، والله يحبُّ إغاثة اللَّهفان"[٤].

٥٥٠- وقال محمد بن يحيى بن أبي عمر في مسنده: حدثنا الحكم بن القاسم[٥]، عن المستلم بن سعيد الواسطي[٦]، عن زياد[٧]، عن أنس بن مالك، قال: قال رسول الله ﷺ: "طَلَبُ الْعِلْمِ فَرْضٌ عَلَى كُلِّ مُؤْمِنٍ، والله تعالى يُحِبُّ إِغَاثَةَ اللَّهْفَانِ"[٨].

قلت: روي من حديث سليمان بن بريدة [٩]، عن أبيه[١٠]، وهو في ترجمة سليمان بن داود الشَّاذَكوني[١١]، في الكامل.

ومن حديث ابن عمر في ترجمة سفيان بن وكيع[١٢].[١٣]

---

[١] بشر بن معاذ العقدي، أبو سهل البصري [سبقت ترجمته بالحديث السابق].

[٢] السكن بن إسماعيل الأنصاري البرجمي، صدوق [سبقت ترجمته بحديث رقم (٤٧٣)].

[٣] زياد بن عبد الله النميري البصري، ضعيف. ت. التقريب (رقم الترجمة ٢٠٨٧).

[٤] رواه البزار في "المسند" (٧٥٢١).

[٥] الحكم بن القاسم . لم أجد له ترجمة.

[٦] مستلم بن سعيد الثقفي الواسطي، صدوق عابد ربما وهم. ٤. التقريب (رقم الترجمة ٦٥٩٠).

[٧] زياد بن ميمون، أبو عمار، عن أنس، وعنه: عباد بن منصور، قال عن نفسه: ما سمعت من أنس شيئًا، قال ابن معين: ليس بشيء، مات سنة (١٥١-١٦٠هـ). انظر: تاريخ الإسلام (٤/٥٤ رقم الترجمة ٤٦).

[٨] رواية العدني مفقودة، ولم أجد الحديث ضمن ما جمعه: سعيد بن جمعة. ورواه ابن عبد البر في "جامع بيان العلم وفضله" (٢٣)، والبيهقي في "شعب الإيمان" (١٥٤٤)، وروى الشطر الأول: الطبراني في "الأوسط" (٢٤٦٢)، وأبو الشيخ في "الفوائد" (١٤)، جميعهم من طرق عن المستلم بن سعيد به.

[٩] سليمان بن بريدة بن الحصيب الأسلمي المروزي قاضيها ثقة. م٤. التقريب (رقم الترجمة ٢٥٣٨).

[١٠] بريدة بن الحصيب أبو سهل الأسلمي، صحابي أسلم قبل بدر [سبقت ترجمته بحديث رقم (١٧٨)].

[١١] سليمان بن داود بن بشر المنقري، أبو أيوب الشاذكوني، وكان أحد الهلكى [سبقت ترجمته بحديث رقم (٣٠٦)].

[١٢] سفيان بن وكيع بن الجراح، أبو محمد الرؤاسي الكوفي، كان صدوقًا إلا أنه ابتلي بورّاقة فأدخل عيه ما ليس من حديثه، فنصح فلم يقبل، فسقط حديثه.ت ق. التقريب (رقم الترجمة ٢٤٥٦).

[١٣] حديث بريدة: رواه ابن عدي في "الكامل" (٤/٣٠٥). بلفظ: "الدَّالُّ عَلَى الْخَيْرِ كَفَاعِلِهِ وَاللَّهُ يُحِبُّ إِغَاثَةَ اللَّهْفَانِ".

الحكم عليه: قال ابن عدي في "الكامل": وللشَّاذكوني حديث كثير مستقيم، وهو من الحفاظ المعدودين من حفاظ البصرة، وأنكر ما رأيت هذه الأحاديث التي ذكرتها بعضها مناكير وبعضها سرقة، وما أشبه صورة أمره بما قال عبدان إنه ذهبت كتبه فكان يحدث حفظا فيغلط، وإنما أتى من
=

٥٥١- وقال البزار: حدثنا عمرو بن علي[١]، ثنا أبو عاصم[٢]، ثنا ابن جريج[٣]، عن موسى بن عقبة[٤]، عن نافع[٥]، عن أبي هريرة، عن النَّبيّ ﷺ قال: "إذا أحبَّ الله العبد نادى جبريل أنَّ الله يحبّ فلانًا فأحبّه، قال: فيحبّه جبريل، قال: فينادي جبريل في أهل السَّماء أنَّ الله يحبّ فلانًا فأحبّوه، قال: فيحبّه أهل السّماء، ثُمَّ يوضع له القَبولُ في الأَرْض"[٦].

قال: وهذا الحديث لا نعلم رواه عن نافع، عن أبي هريرة إلاَّ موسى بن عقبة، ولاَ نَعلم حدّث به عن موسى إلاَّ ابن جُرَيج[٧].

٥٥٢- أخبرنا عيسى[٨] والحجَّار، قالا: أنا ابن اللَّتي، أنا عبد الأول، نا الدَّاوودي، نا ابن حمُّويه، أنا إبراهيم بن خزيم، ثنا عَبد، حدثني ابن أبي شيبة[٩]، ثنا عبيد الله بن موسى[١٠]، عن موسى بن عبيدة[١١]،

هناك يشتبه عليه فلجرأته واقتداره على الحفظ يمر على الحديث لا أنه يتعمده.

حديث ابن عمر: رواه ابن عدي في "الكامل" (٤/٤٨١) بلفظ: "كُلُّ مَعْرُوفٍ صَدَقَةٌ وَالدَّالُّ عَلَى الْخَيْرِ كَفَاعِلِهِ وَاللَّهُ يُحِبُّ إغاثة اللهفان".

الحكم عليه: قال ابن عدي في "الكامل": وهذا رواه غير سفيان بْن وكيع فأرسله ولم يذكر في إسناده ابن عمر. ولسفيان بْن وكيع حديث كثير، وإنما بلاؤه أنه كان يتلقن ما لقن، ويقال: له وراق يلقنه من حديث موقوف يرفعه، وحديث مرسل فيوصله أو يبدل في الإسناد قومًا بدل قوم. (٤/٤٨٢)

[١] عمرو بن علي بن بحر بن كنيز، أبو حفص الفلاس الصيرفي الباهلي البصري، ثقة حافظ. [سبقت ترجمته بحديث رقم (١٢٢)].

[٢] الضحاك بن مخلد بن الضحاك الشيباني، أبو عاصم [سبقت ترجمته بحديث رقم (٥٧)].

[٣] عبد الملك بن عبد العزيز بن جريج القرشي [سبقت ترجمته بحديث رقم (٩)].

[٤] موسى بن عقبة بن أبي عياش القرشي، ثقة فقيه، إمام في المغازي [سبقت ترجمته بحديث رقم (١١١)].

[٥] نافع المدني، مولى ابن عمر، أبو عبد الله [سبقت ترجمته بحديث رقم (١٧٤)].

[٦] رواه البزار في "المسند" (٨٣٩٢). تقدم تخريجه بنحوه (٢٦٩).

[٧] ذكره البزار في "المسند" عقب حديث (٨٣٩٢).

[٨] رجال الإسناد هم: عيسى بن عبد الرحمن المطعم، وأحمد بن أبي طالب الحجَّار، وأبو المُنجّى عبد الله بن عمر بن اللَّتي، وعبد الأول بن عيسى السجزي، وعبد الرحمن بن محمد الداوودي، وعبد الله بن أحمد بن حمُّويه السّرخسي، وإبراهيم بن خزيم الشاشي، وعبد بن حميد بن نصر الكشي [سبقت ترجمتهم بحديث رقم (٢٠٣)].

[٩] عبد الله بن محمد بن إبراهيم بن أبي شيبة العبسي، ثقة حافظ [سبقت ترجمته بحديث رقم (٥)].

[١٠] عبيد الله بن موسى بن باذان العبسي، ثقة كان يتشيع [سبقت ترجمته بحديث رقم (٥)].

[١١] موسى بن عبيدة بن نشيط بن عمرو الربذي، ضعيف [سبقت ترجمته بحديث رقم (١٠٨)].

عن عبادة بن عمر بن عبادة بن عوف[١] قال: قال أبو أيوب[٢]: قال لي النَّبيّ ﷺ: " يَا أَبَا أَيُّوب، أَلَا أَدُلُّكَ عَلَى صَدَقَةٍ يُحِبُّهَا اللَّهُ وَرَسُولُهُ؟ تُصْلِحُ بَيْنَ النَّاسِ إِذَا تَبَاغَضُوا، وَتَفَاسَدُوا "[٣].

/ ٥٥٣- أخبرنا عبد الله بن أحمد بن أبي محمد[٤]، أنبأ علي بن أحمد بن عبد الواحد[٥]، أنبأنا محمد بن [٢٩١/ب] أحمد بن نصر، أنا محمد بن عبد الله المعروف بخُوروَسْت[٦]، أنا عبد الملك بن الحسين المقري[٧]، ثنا أبو الحسن الدَّارقطني[٨]، ثنا أبو حامد محمد بن هارون الحضرمي[٩]، ثنا إسحاق بن أبي إسرائيل[١٠]، ثنا هشام بن يوسف القاضي[١١]، ثنا إبراهيم بن عمر[١٢]، عن عبد الله بن وهب بن منبه[١٣]، عن أبيه[١٤]، عن أبي خليفة[١٥]، عن علي، عن النَّبيّ ﷺ قال: "إِنَّ اللَّهَ تعالى رَفِيقٌ يُحِبُّ الرِّفْقَ وَيُعْطِي عَلَيْهِ مَا لَا يُعْطِي عَلَى الْعُنْفِ"[١٦].

---

(١) عبادة بن عمر بن عبادة بن عوف لم أجد له ترجمة.

(٢) خالد بن زيد بن كليب، أبو أيوب الأنصاري، من كبار الصحابة، ونزل النَّبيّ ﷺ حين قدم المدينة عليه. ع. التقريب (رقم الترجمة ١٦٣٣).

(٣) رواه عبد بن حميد في "المنتخب من المسند" (٢٣٢) كما أورده المصنف من طريقه. ومن طريق ابن أبي شيبة: الطبراني في "الكبير"(١٣٨/٤) رقم (٣٩٢٢)، ورواه الخرائطي في "مكارم الأخلاق" (٣٨٧) عن عباس الدوري، عن عبيد الله بن موسى، به.

الحكم على الحديث: قال الألباني في "الصحيحة": إسناده ضعيف، عبادة لم أجد له ترجمة، وموسى بن عبيدة ضعيف، إلا أن الحديث عندي يرتقي إلى مرتبة الحسن على الأقل بمجموع الطرق. (٢٩٩/٦) رقم (٢٦٤٤).

(٤) عبد الله بن أحمد بن أبي محمد. لم أعرف من هو .

(٥) علي بن أحمد بن عبد الواحد بن أحمد ابن البخاري، ومحمد بن أحمد بن نصر، أبو جعفر الصيدلاني [سبقت ترجمتها بحديث رقم (٢٢٩)].

(٦) محمد بن عبد الله بن محمد بن الحسين، أبو بكر المعروف بخوروست [سبقت ترجمته بحديث رقم (١٤٧)].

(٧) لعله: عبد الملك بن الحسين بن عبدويه،أبو أحمد الأصبهاني المقري، مات سنة (٤٣٣هـ). تاريخ الإسلام (٥٢٨/٩ رقم الترجمة ٨٥).

(٨) علي بن عمر بن أحمد، أبو الحسن الدارقطني [سبقت ترجمته بحديث رقم (٤٥)].

(٩) محمد بن هارون بن عبد الله الحضرمي، أبو حامد، المحدث الثقة المعمر، وثقه الدارقطني [سبقت ترجمته بحديث رقم (٢٣٠)].

(١٠) إسحاق بن أبي إسرائيل إبراهيم بن كامَجْرا، أبو يعقوب المروزي، صدوق تكلم فيه لوقفه في القرآن. بخ د س. التقريب (رقم الترجمة ٣٣٨).

(١١) هشام بن يوسف الصنعاني أبو عبد الرحمن القاضي، ثقة. خ ٤. التقريب (رقم الترجمة ٧٣٠٩).

(١٢) إبراهيم بن عمر بن كيسان الصنعاني، أبو إسحاق صدوق من السابعة د س. التقريب (رقم الترجمة ٢٢٠).

(١٣) عبد الله بن وهب بن منبه اليماني، مقبول. عس. التقريب (رقم الترجمة ٣٦٩٤٥).

(١٤) وهب بن منبه بن كامل اليماني، أبو عبد الله الأَبْناوي، ثقة. [سبقت ترجمته بحديث رقم (١٦٦)].

(١٥) أبو خليفة الطائي البصري، عن علي، مقبول [سبقت ترجمته بحديث رقم (٢٧٤)].

(١٦) رواية الدارقطني في الأفراد مفقودة، وذكرها ابن القيسراني في "أطراف الغرائب والأفراد" (٤٤٣).

=

قلت: لهشام من أبو خليفة هذا؟ قال: رجلٌ من أصحاب عليّ، هرب من معاوية، فجاءنا هاهنا، فهذا مسجده في الفناء.

قال الدارقطني: هذا حديث غريب من حديث عبد الله بن وهب بن منبه، عن أبيه، عن أبي خليفة، تفرد به إبراهيم بن عمر بن كيسان الصنعاني عنه(١).

٥٥٤- عن أبي العالية(٢) في قوله: ﴿وَلَوْلَا دِفَاعُ ٱللَّهِ ٱلنَّاسَ﴾(٣) إلى قوله: ﴿يُذْكَرُ فِيهَا ٱسْمُ ٱللَّهِ كَثِيرًا﴾ [سورة الحج:٤٠] إنَّ الله ليحبُّ أن يذكر، وإن كان مشرك به.

في الأول من حديث أبي لبيد السرخسي(٤).

٥٥٥- حديث عن أبي الهندي(٥)، عن أنس، أتي النَّبيّ ﷺ بطائر، فقال: "اللَّهُمَّ ائْتِنِي بِأَحَبِّ خَلْقِكَ إِلَيْكَ يَأْكُلُه مَعِي"، فَجَاءَ عَلِيٌّ ....الحديث.

في مشيخة ابن شاذان الصغرى ولا يصح، وله طرق(٦).

ورواه أبو يعلى في "المسند" (٤٩٠)، عن إسحاق بن أبي إسرائيل به، والبخاري في "التاريخ الكبير" (٣٠٧/١) عن إبراهيم بن موسى، كلاهما عن هشام بن يوسف به، ورواه البيهقي في "شعب الإيمان" (٨٠٥٧)، وأبو الشيخ الأصبهاني في "طبقات المحدثين" (٢٥٠/٢)، وأبو نعيم في "تاريخ أصبهان" (٣٩٥/١) ثلاثتهم من طريق عبد الله بن إبراهيم به. وقد تقدم تخريجه

(١) انظر ابن القيسراني في "أطراف الغرائب والأفراد" (٤٤٣).

(٢) أبو العالية لم أعرف من هو.

(٣) كتبها المصنف بكسر الدال وألف بعد الفاء وهي قراءة المدنيان -نافع وأبو جعفر- ويعقوب، وقراءة الباقون: بفتح الدال وإسكان الفاء من غير ألف (دَفْع). النشر في القراءات العشر (٢٣٠/٢).

(٤) لم أقف عليه.

(٥) أبو الهندي: عن أنس بن مالك، وعنه: أبو عاصم. لا يعرف. ميزان الاعتدال (٥٨٣/٤ رقم الترجمة ١٠٧٠٣).

(٦) رواه ابن شاذان في "المشيخة الصغرى" (٥) كما أورده المصنف من طريقه. وسيأتي في حديث رقم (٥٧٦).

٥٥٦- قال سعيد بن عمرو البرذعي[١]: شهدتُ أبا زرعة[٢] وأنا في كتاب أعلام النبوة على باب ما يعرف من دعاء النَّبيّ ﷺ لعلي في الطائر، أنه قال: "اللَّهُمَّ ائْتِنِي بِأَحَبِّ خَلْقِكَ إِلَيْكَ" فلم يقرأ علينا شيئًا مما في الباب، وقال: "ليس فيه حديث صحيح"[٣].

٥٥٧- قال مالك[٤]: عن يحيى بن سعيد[٥] أنه سمع محمد المنكدر[٦] يقول: "أحب الله عبدًا سمحًا إن باع، سمحًا إن قضى، سمحًا إن اقتضى"[٧].

قال ابن عبد البر: لم يختلف على مالك في هذا الحديث أنه موقوف على ابن المنكدر[٨].

ورواه محمد بن مطرف أبو غسان المدني[٩]، عن ابن المنكدر، عن جابر، عن النَّبيّ ﷺ .

وروي عن عثمان موقوفًا عليه ومرفوعًا عنه أيضًا عن النَّبيّ ﷺ .

وروي عن أبي هريرة عن النَّبيّ ﷺ .

---

[١] سعيد بن عمرو بن عمار، أبو عثمان الأزدي البرذعي، الإمام الحافظ، رحالٌ جوالٌ وصنّف، مات سنة (٢٩٢هـ). السير (٧٧/١٤ رقم الترجمة ٣٦).

[٢] عبيد الله بن عبد الكريم بن يزيد بن فروخ، أبو زرعة الدمشقي، إمام حافظ ثقة مشهور [سبقت ترجمته بحديث رقم (١٦٤)].

[٣] رواه أبو زرعة الرازي في "الضعفاء" (٦٩٢/٢)

[٤] مالك بن أنس بن مالك الأصبحي، إمام دار الهجرة رأس المتقنين، وكبير المثبتين [سبقت ترجمته بحديث رقم (١١٩)].

[٥] يحيى بن سعيد بن قيس الأنصاري المدني، أبو سعيد القاضي، ثقة ثبت. [سبقت ترجمته بحديث رقم (٤٠٢)].

[٦] محمد بن المنكدر بن عبد الله القرشي، ثقة فاضل [سبقت ترجمته بحديث رقم (٢٢١)].

[٧] تقدم تخريجه مفصلًا في حديث رقم (٤٠٢).

[٨] سبق ذكر هذه المقولة بعد حديث رقم (٤٠٢) .

[٩] محمد بن مطرف بن داود الليثي، أبو غسان المدني [سبقت ترجمته بحديث رقم (٤٠٢)].

٥٥٨- أخبرنا أبو الحجاج الحافظ[١]: أنا عبد العزيز بن عبد المنعم[٢]، أنا أبو علي بن أبي القاسم[٣]، أنا محمد بن عبد الباقي[٤]، أنا أحمد بن محمد بن النَّقُّور[٥]، أنا علي بن عمر الحربي[٦]، ثنا عبد الله بن محمد بن الحسن الأصبهاني[٧]، ثنا عبد الله بن محمد بن سلام[٨]، ثنا داود بن إبراهيم الواسطي[٩]، ثنا سفيان بن عيينة، عن محمد بن المنكدر، عن جابر بن عبد الله، قال: قال رسول الله ﷺ: "إِنَّ اللَّهَ يُحِبُّ الْمُدَاوِمَ عَلَى الإِخَاءِ الْقَدِيمَةِ، فَدَاوِمُوا عَلَيْهَا"[١٠].

٥٥٩- عن أبي سلمة[١١]، عن عائشة، سُئِل رسولُ الله: أَيُّ الْعَمَلِ أَحَبُّ إِلَى اللَّهِ؟ قال: "أَدْوَمُهُ وَإِنْ قَلَّ". في السادس من أمالي عبد الملك بن بشران[١٢].

---

[١] يوسف بن عبد الرحمن بن يوسف، أبو الحجاج المزي الحافظ [سبقت ترجمته بحديث رقم (٤٣)].

[٢] عبد العزيز بن عبد المنعم بن علي بن الصقيل، عز الدين، أبو العز، مسند الديار المصرية، مات سنة (٦٨٦هـ). تاريخ الإسلام (٥٧٤/١٥ رقم الترجمة ٣٩٣).

[٣] ضياء بن أحمد بن الحسن السَّقلاطوني، أبو علي بن أبي القاسم النَّجار، ويعرف بابن الخُريف، مكثر عن أبي بكر الأنصاري، وكان أميًا، حدَّث عنه: ابن النَّجار، والعز، مات سنة (٦٠١هـ). انظر: تاريخ الإسلام (٤١٨/٢١ رقم الترجمة ٢١٣).

[٤] محمد بن عبد الباقي بن محمد، أبو بكر الأنصاري [سبقت ترجمته بحديث رقم (٥١)].

[٥] أحمد بن محمد بن أحمد بن النَّقُّور البغدادي، أبو الحسين [سبقت ترجمته بحديث رقم (٨٤)].

[٦] علي بن عمر بن محمد الحربي السكري، أبو الحسن، مسند العراق، حدَّث عنه أبو الحسين بن النَّقُّور، سئل الأزهري عنه، فقال: صدوق، مات سنة (٣٨٦هـ). انظر: السير (٥٣٨/١٦ رقم الترجمة ٣٩٤).

[٧] عبد الله بن محمد بن الحسن بن أسيد الأصبهاني، أبو محمد، قدم بغداد وحدَّث بها عن: عبد الله بن محمد بن سلام، وروى عنه: علي بن عمر السكري، وكان ثقة، مات سنة (٣١٠هـ). انظر: تاريخ بغداد (١٠٩/١٠ رقم الترجمة ٥٢٣٧).

[٨] عبد الله بن محمد بن سلام، أبو بكر، حدَّث عن: داود بن إبراهيم الواسطي، ومحمد بن سعيد، قال أبو نعيم: كان شيخًا فيه لين، وقال الذهبي: فيه ضعف، مات سنة (٢٨١هـ). انظر: تاريخ أصبهان (١٩/٢ رقم الترجمة ٩٦٧)، وتاريخ الإسلام (٧٦٧/٦ رقم الترجمة ٣١٤).

[٩] داود بن إبراهيم الواسطي، سمع حبيب بن سالم، وروى عنه: أبو داود. انظر: التاريخ للبخاري (٢٣٧/٣ رقم الترجمة ٨٠٤).

[١٠] رواه أبو الشيخ في "طبقات المحدثين" (٣٦٦/٣) عن أبي علي وأبي عبد الرحمن، عن عبد الله بن محمد بن سلام، بهذا الإسناد، ومن طريقه أبو نعيم في "أخبار أصبهان" (١٩/٢)، كلاهما بلفظ: "يحب المداومة".

الحكم على الحديث: قال الشيخ الألباني في "الضعيفة": ضعيف جدًا (٤٢٥/٦) رقم (٢٨٨٨).

[١١] أبو سلمة بن عبد الرحمن بن عوف، ثقة مكثر [سبقت ترجمته بحديث رقم (١٩٠)].

[١٢] رواه ابن بشران في "الأمالي- الجزء الأول" (٤٢٢) كما أورده المصنف عنه. ورواه أحمد (٢٥٤٣١)، ومسلم في كتاب صلاة المسافرين، باب فضيلة العمل الدائم من قيام الليل وغيره (٢١٦-٧٨٢)، كلاهما من طريق محمد بن جعفر، عن شعبة، عن سعد بن إبراهيم.

ورواه أبو يعلى في "المسند" (٤٥٣٣)، والطبراني في "مسند الشاميين" (١٨٢٦) كلاهما من طريق سعد بن إبراهيم، عن أبي سلمة، به.

٥٦٠- عن الأوزاعي، كان من دعاء النبيّ ﷺ : "اللَّهُمَّ إِنِّي أَسْأَلُكَ التَّوْفِيقَ لِمَحَابِّكَ مِنَ الْأَعْمَالِ، وَصِدْقَ التَّوَكُّلِ عَلَيْكَ، وَحُسْنَ الظَّنِّ بِكَ". رواه ابن أبي الدنيا في كتاب التوكل[١]، وهو معضل[٢].

/ ٥٦١- أخبرنا إبراهيم بن عبد الرحمن بن نوح[٣]، أنا أحمد بن المفرّج بن علي[٤]، أنبأنا أبو الفتح بن البطي[٥]، أنا أحمد بن الحسين[٦]، أنبأ أبو علي بن شاذان[٧]، ثنا أحمد بن سليمان العَبَّاداني[٨]، ثنا علي بن حرب[٩]، ثنا عبد الله بن إدريس[١٠]، عن ربيعة بن عثمان[١١]، عن محمد بن يحيى بن حبان[١٢]، عن الأعرج[١٣]، عن أبي هريرة، قال: قال رسول الله ﷺ: "الْمُؤْمِنُ الْقَوِيُّ خَيْرٌ وَأَحَبُّ إِلَى اللَّهِ مِنَ الْمُؤْمِنِ الضَّعِيفِ وَفِي كُلٍ خَيْرٌ، فَاحْرِصْ عَلَى مَا يَنْفَعُكَ وَاسْتَعِنْ بِاللَّهِ وَلَا تَعْجَزْ، وَإِنْ أَصَابَكَ شَيْءٌ فَلَا تَقُلْ: لَوْ أَنِّي فَعَلْتُ كَذَا وَكَذَا، وَلَكِنْ قُلْ: قَدَّرَ اللَّهُ وَمَا شَاءَ فَعَلَ، فَإِنَّ لَوْ تَفْتَحُ عَمَلَ الشَّيْطَانِ"[١٤]. [٢٩٢/أ]

---

[١] رواه ابن أبي الدنيا في "التوكل على الله" (٣)، وأبو نعيم في "الحلية" (٨/٢٢٤).

الحكم على الحديث: قال المصنف: معضل، ووافقه الألباني في "الضعيفة" فقال: إسناد ضعيف لإعضاله (٦/٤٥٦) رقم (٢٩١٠).

[٢] معنى (معضل): ما سقط من إسناده اثنان فصاعدًا. مقدمة ابن الصلاح ت فحل(ص١٣٥).

[٣] إبراهيم بن عبد الرحمن بن نوح بن محمد المقدسي، أبو إسحاق الكاتب، سمع من ابن مسلَمة، وأجاز له: يوسف الساوي، وسمع منه: المزي والبرزالي، مات سنة (٧٢١هـ). انظر: معجم الشيوخ للذهبي (١/١٤١)، ذيل التقييد (١/٤٣٠ رقم الترجمة ٨٤٤).

[٤] أحمد بن المفرّج بن علي بن مسلَمِة الدمشقي، أبو العباس، سمع من: الحافظ ابن عساكر، وأجاز له: أبو الفتح بن البطي، وكان عدلًا وقورًا مهيبًا حميد السيرة، له (مشيخة) في ثلاثة أجزاء، مات سنة (٦٥٠هـ). انظر: السير (٢٣/٢٨١ رقم الترجمة ١٩٠).

[٥] محمد بن عبد الباقي بن أحمد، أبو الفتح بن البطي [سبقت ترجمته بحديث رقم (٣٣٤)].

[٦] أحمد بن الحسين بن علي، أبو بكر البيهقي [سبقت ترجمته بحديث رقم (٥)].

[٧] الحسن بن أحمد بن إبراهيم بن الحسن، أبو علي بن شاذان [سبقت ترجمته بحديث رقم (١٥٧)].

[٨] أحمد بن سليمان بن أيوب العباداني، أبو بكر، المحدث المعمر، سمع من: علي بن حرب، وعنه: ابن رزقُويه، وأبو علي بن شاذان، قال الخطيب: أحاديثه كلها مستقيمة، خلا حديث خلَّط في إسناده، مات سنة (٣٤٥هـ). انظر: السير (١٥/٤٧٩ رقم الترجمة ٢٧٢).

[٩] علي بن حرب بن محمد بن علي الطائي، صدوق فاضل. [سبقت ترجمته بحديث رقم (٣٣١)].

[١٠] عبد الله بن إدريس بن يزيد بن عبد الرحمن الأوْدي، أبو محمد الكوفي، ثقة فقيه عابد. ع. التقريب (رقم الترجمة ٣٢٠٧).

[١١] ربيعة بن عثمان بن ربيعة بن عبد الله بن الهدير التيمي، أبو عثمان المدني، صدوق له أوهام. م س ق. التقريب (رقم الترجمة ١٩١٣).

[١٢] محمد بن يحيى بن حَبّان بن منقذ الأنصاري المدني، ثقة فقيه. [سبقت ترجمته بحديث رقم (٢٤٦)].

[١٣] عبد الرحمن بن هرمز الأعرج، أبو داود، ثقة ثبت عالم [سبقت ترجمته بحديث رقم (٥٣)].

[١٤] روايات الحديث الأعرج، عن أبي هريرة:

١/عبد الله بن إدريس، عن ربيعة بن عثمان، عن محمد بن يحيى بن حبان:

=

هذا حديث مدني صحيح غريب، أخرجه مسلم في صحيحه، عن أبي بكر بن أبي شيبة[١]، ومحمد بن عبد الله بن نمير[٢]، جميعًا عن عبد الله بن إدريس، إنما (...)[٣] .

ورواه ابن خزيمة، عن سلم بن جنادة[٤]، عن ابن إدريس.

وعن محمد بن يحيى[٥]، عن نعيم بن حماد[٦]، عن ابن إدريس.

ولم يروه عن ربيعة موصولًا غير عبد الله بن إدريس، وخالفه محمد بن عجلان[٧] فرواه عن ربيعة، عن الأعرج، ولم يذكر محمد بن يحيى، والأول أصوب.

أ. علي بن حرب الطائي: رواه البيهقي في "الأسماء والصفات" (٣٣٣)، وله في "الإعتقاد" (ص١٥٩) كما أورده المصنف من طريقه. ورواه ابن عساكر في "المعجم" (٤٤٣)، وأبو بكر الأنصاري في "المشيخة" (٤٣٥)، كلاهما من طريق ابن شاذان. ورواه ابن حبان (٥٧٢٢).

ب. أبو بكر بن أبي شيبة: أخرجه مسلم في كتاب القدر، باب في الأمر بالقوة وترك العجز والاستعانةبالله (٣٤-٢٦٦٤)، وابن ماجه (٧٩)، وابن أبي عاصم في "السنة"(٣٥٦)، والبيهقي في "الأسماء والصفات" (٣٣٣)، وله في "الكبرى" (٢٠١٧٣)، وأبو يعلى الموصلي في "المسند" (٦٢٥١).

ج. محمد بن عبد الله بن نمير: أخرجه مسلم في كتاب القدر، باب في الأمر بالقوة وترك العجز والاستعانة بالله.. (٣٤-٢٦٦٤)، والبيهقي في "شعب الإيمان" (١٩١).

د.هـ. سلم بن جنادة، ومحمد بن يحيى، عن نعيم بن حماد: لم أقف على رواية ابن خزيمة لهذا الحديث.

٢/ عبد الله بن المبارك، عن محمد بن عجلان، عن ربيعة بن عثمان: رواه أحمد (٨٧٩١) وَ (٨٨٢٩)، والنسائي في "الكبرى" (١٠٣٨٤) وَ (١٠٣٨٥)، الطحاوي في "شرح مشكل الآثار" (٢٦٠)، وابن السني في "عمل اليوم والليلة" (٣٤٩)، وأبو يعلى في "المسند" (٦٣٤٦)،

٣/سفيان، عن محمد بن عجلان، عن رجل من آل ربيعة: رواه الحميدي في "المسند" (١١٤)، وأبو الشيخ في "أمثال الحديث" (٢٠٨).

٤/سفيان، عن محمد بن عجلان، عن الأعرج: رواه ابن ماجه في "السنن" (٤١٦٨)، والنسائي في "الكبرى" (١٠٣٨٢)، والطحاوي في "شرح مشكل الآثار" (٢٥٩) جميعهم من طرق عن سفيان بهذا الإسناد.

[١] عبد الله بن محمد بن إبراهيم بن عثمان، أبي بكر بن أبي شيبة، ثقة حافظ [سبقت ترجمته بحديث رقم (٥)].

[٢] محمد بن عبد الله بن نمير الهَمْداني، أبو عبد الرحمن، ثقة حافظ فاضل. [سبقت ترجمته بحديث رقم (٤٨٨)].

[٣] كلمة لم أستطع قراءتها.

[٤] سلم بن جنادة بن سلم السُوائي، أبو السائب الكوفي، ثقة ربما خالف. [سبقت ترجمته بحديث رقم (٦٧)].

[٥] محمد بن يحيى بن عبد الله بن خالد بن فارس بن ذؤيب الذهلي، ثقة حافظ جليل. [سبقت ترجمته بحديث رقم (٧)].

[٦] نعيم بن حماد بن معاوية بن الحارث الخزاعي، أبو عبد الله المروزي، نزيل مصر، صدوق يخطىء كثيرًا، فقيه عارف بالفرائض، وقد تتبع ابن عدي ما أخطأ فيه وقال: باقي حديثه مستقيم خ مق د ت ق. التقريب (رقم الترجمة ٧١٦٦).

[٧] محمد بن عجلان المدني، إلا أنه اختلطت عليه أحاديث أبي هريرة. [سبقت ترجمته بحديث رقم (٣٧٧)].

ورواه ابن خزيمة، عن محمد بن أبان[١]، وعن يونس بن عبد الأعلى[٢]، وعن عمر بن حفص الشيباني[٣]، عن سفيان[٤]، عن ابن عجلان، عن الأعرج، ثم قال: يخطر ببالي أن ابن عجلان إنما أخذ هذا الخبر، ومحمد بن يحيى بن حبَّان لم يسمعه ابن عجلان، والأعرج، فإن عبد الجبار بن العلاء[٥] حدثنا قال: ثنا سفيان، عن ابن عجلان يحدِّثه عن من حدَّثه، عن الأعرج، وقال سفيان مرةً: عن ابن عجلان، عن الأعرج، عن أبي هريرة قال: قال رسول الله ﷺ بهذا ..

٥٦٢- أخبرنا أحمد بن المهندس[٦]، أنا ابن البخاري، أنا ابن طَبَرْزد، والكِنْدي قالا: أنا ابن عبد السلام، أنا ابن النَّقُّور، أنا الكتَّاني، نا البغوي، ثنا داود بن رشيد[٧]، ثنا أبو حفص هو الآبار[٨]، عن منصور[٩]، عن هلال بن يساف[١٠]، عن فروة بن نوفل[١١] قال: أخذ خبّاب بن الأرت[١٢] بيدي، فقال: "يَا هَنَاهُ، تَقَرَّبْ إِلَى اللَّهِ تَعَالَى بِمَا اسْتَطَعْتَ، فَإِنَّكَ لَسْتَ تَتَقَرَّبُ إِلَيْهِ بِشَيْءٍ أَحَبَّ إِلَيْهِ مِنْ كَلامِهِ"[١٣].

---

[١] محمد بن أبان بن وزير البلخي، أبو بكر بن أبي إبراهيم، يلقب حمدويه وكان مستملي وكيع ثقة حافظ.خ ٤. التقريب (رقم الترجمة ٥٦٨٩).

[٢] يونس بن عبد الأعلى بن ميسرة الصدفي أبو موسى المصري ثقة. م س ق. التقريب (رقم الترجمة ٧٩٠٧).

[٣] عمر بن حفص بن صبيح الشيباني البصري، صدوق. ت. التقريب (رقم الترجمة ٤٨٧٧).

[٤] سفيان بن عيينة بن ميمون الهلالي، ثقة حافظ فقيه [سبقت ترجمته بحديث رقم (٩)].

[٥] عبد الجبار بن العلاء بن عبد الجبار العطار، لا بأس به [سبقت ترجمته بحديث رقم (٥٤٦)].

[٦] رجال الإسناد: أحمد بن إبراهيم بن غنائم بن المهندس، وعلي بن أحمد بن عبد الواحد، ابن البخاري، وعمر بن محمد بن معمر بن طَبَرْزد، وزيد بن الحسن أبو اليُمن الكندي، وعلي بن هبة الله بن عبد السلام، أحمد بن محمد بن أحمد، أبو الحسين ابن النَّقُّور، وعمر بن إبراهيم بن أحمد البغدادي، أبو حفص الكَتَّاني، وعبد الله بن محمد بن عبد العزيز البغوي، أبو القاسم [جميعهم سبقت ترجمتهم بحديث رقم (١١٥)].

[٧] داود بن رشيد الهاشمي مولاهم، الخوارزمي، نزيل بغداد ثقة. [سبقت ترجمته بحديث رقم (٨٣)].

[٨] عمر بن عبد الرحمن بن قيس الآبّار الكوفي نزيل بغداد صدوق وكان يحفظ وقد عمي. عخ د س ق. التقريب (رقم الترجمة ٤٩٣٧).

[٩] منصور بن المعتمر بن عبد الله السلمي أبو عتّاب الكوفي، ثقة ثبت وكان لا يدلس. [سبقت ترجمته بحديث رقم (٢٣)].

[١٠] هلال بن يِساف، ويقال: ابن إساف الأشجعي، مولاهم الكوفي، ثقة. خت م ٤. التقريب (رقم الترجمة ٧٣٥٢).

[١١] فروة بن نوفل الأشجعي، مختلف في صحبته، والصواب أن الصحبة لأبيه. م د ت س ق. التقريب (رقم الترجمة ٥٣٩١).

[١٢] خبّاب بن الأرت التميمي، أبو عبد الله من السابقين إلى الإسلام وكان يعذب في الله وشهد بدرًا. ع. التقريب (رقم الترجمة ١٦٩٨).

[١٣] رواه الآجري في "الشريعة" (١٥٧) عن البغوي به، وابن أبي شيبة في "المصنف" (٣٠٠٩٨) عن عبيدة بن حميد، عن منصور، بنحوه وعلقه البخاري في "خلق أفعال العباد" (ص٤٠). تقدم تخريجه ().

٥٦٣- أخبرتنا ست الفقهاء[١] قالت: أنبأنا أبو علي بن المُعزِّ[٢]، أنا حفص بن عبد الله الدامغاني[٣]، أنا أبو مُسلم السِّمْناني[٤]، أنبأ أبو علي بن شاذان[٥]، أنا أحمد بن سليمان العباداني[٦]، ثنا محمد بن عبد الملك الدقيقي[٧]، ثنا يزيد بن هارون[٨]، أنبأ زياد يعني بن أبي زياد الجصَّاص[٩] قال: قال الحسن: وراح عمران بن حصين[١٠] في مُطْرَفٍ خزّ قد كساه زياد، فقال له أصحابه: يا أبا نُجيد ما أحسن هذا المِطْرف؟ قال: سمعت خليلي أبا القاسم ﷺ يقول: "إِنَّ اللهَ إِذَا أَنْعَمَ عَلَى عَبْدٍ نِعْمَةً أَحَبَّ أَنْ يَرَى نعمته عَلَيْهِ"[١١].

٥٦٤- قال سعيد بن منصور: ثنا يعقوب[١٢]، وعبد العزيز بن محمد[١٣]، عن عمرو بن أبي عمرو[١٤]، عن عاصم بن عمر بن قتادة[١٥]، عن محمود بن لبيد[١٦] قال: قال رسول الله ﷺ: "إِنَّ اللَّهَ لَيَحْمِي عَبْدَهُ الدُّنْيَا وَهُوَ يُحِبُّهُ، كَمَا تَحْمُونَ مَرِيضَكُمُ الطَّعَامَ وَالشَّرَابَ تَخَافُونَ عَلَيْهِ"[١].

---

[١] ست الفقهاء فاطمة بنت إبراهيم بن علي بن أحمد الواسطي، أم محمد، روت بالإجازة عن أبي طالب القبيطي، وأحمد بن المعزّ الحراني، روى عنها: الذهبي، ماتت سنة (٧٢٦هـ). معجم الشيوخ للذهبي (١/٢٨٨)، وذيل التقييد (٢/٣٧٥ رقم الترجمة ١٨٤١).

[٢] أحمد بن محمد بن محمود الحرَّاني أبو علي بن المُعِزّ، المسند المعمّر، من أهل رباط شُهْدة، سمَّعه أبوه من أبي الفتح بن البطي، وحدَّث عنه: ابن النَّجَّار، وبالإجازة: ابن عساكر، مات سنة (٦٨٣هـ). السير (٢٣/٧٣ رقم الترجمة ٥٣).

[٣] حفص بن عبد الله بن محمد الدامغاني، أبو منصور، شيخ كاتبٌ، محمود الطريقة، مات سنة (٥٦٨هـ). انظر: السير (٢٠/٤٩٤ رقم الترجمة ٣١٣).

[٤] عبد الرحمن بن عمر بن عبد الرحمن البغدادي، أبو مسلم السِّمْناني، وثَّقه الأنماطي، وقال السلفي: كان حنفيًا أشعريًا، مات سنة (٤٩٧هـ). تاريخ الإسلام (١٠/٧٩١ رقم الترجمة ٢٨٣).

[٥] الحسن بن أحمد بن إبراهيم، أبو علي بن شاذان [سبقت ترجمته بحديث رقم (١٥٧)].

[٦] أحمد بن سليمان بن أيوب العباداني، أبو بكر [سبقت ترجمته بحديث رقم (٥٦١)].

[٧] محمد بن عبد الملك بن مروان بن الحكم الدقيقي، صدوق [سبقت ترجمته بحديث رقم (٥١١)].

[٨] يزيد بن هارون بن زاذان السلمي، ثقة متقن عابد [سبقت ترجمته بحديث رقم (٩٧)].

[٩] زياد بن أبي زياد الجصاص، أبو محمد الواسطي، ضعيف [سبقت ترجمته بحديث رقم (٥٤٢)].

[١٠] عمران بن حصين الخزاعي، أسلم عام خيبر، وكان فاضلًا [سبقت ترجمته بحديث رقم (١٤٠)].

[١١] رواه أبو علي بن شاذان في "الثامن من الأجزاء"(١٥٣) بزيادة لفظ: "نِعْمَةً فِي السَّرَّاءِ"، ورواه الطبراني في "الكبير"(١٨/١٨١)رقم (٤١٨).

[١٢] يعقوب بن عبد الرحمن بن محمد بن عبد الله الزهري، ثقة [سبقت ترجمته بحديث رقم (١٦٤)].

[١٣] عبد العزيز بن محمد بن عبيد الدراوردي، صدوق كان يحدث من كتب غيره [سبقت ترجمته بحديث رقم (٢٥٨)].

[١٤] عمرو بن أبي عمرو ميسرة، المطلب المدني، أبو عثمان، ثقة ربما وهم.ع. التقريب (رقم الترجمة ٥٠٨٣).

[١٥] عاصم بن عمر بن قتادة بن النعمان الأوسي الأنصاري، أبو عمر المدني ثقة عالم بالمغازي.ع. التقريب (رقم الترجمة ٣٠٧١).

[١٦] محمود بن لبيد بن عقبة بن رافع الأشهلي، أبو نعيم المدني، صحابي صغير وجل روايته عن الصحابة [سبقت ترجمته بحديث رقم (٤٧٤)].

٥٦٥- وبهذا الإسناد قال رسول الله: "إِنَّ اللهَ إِذَا أَحَبَّ اللَّهُ قَوْمًا ابْتَلاهُمْ فَمَنْ صَبَرَ فَلَهُ الصَّبْرُ، وَمَنْ جَزِعَ فَلَهُ الْجَزَعِ "[٢].

/ ٥٦٦- عن أبي إسحاق[٣]، عن البراء أنَّ النَّبيّ ﷺ بَعَثَ جَيْشَيْنِ وَأَمَّرَ على أحدِهما علي بن أبي [٢٩٢/ب] طالب، على الآخر خالد بن الوليد وقال: "إِذَا كَانَ الْقِتَالُ فَعَلِيٌّ، قَالَ: فَافْتَتَحَ عَلِيٌّ حِصْنًا فَأَخَذَ مِنْهُ جَارِيَةً فَكَتَبَ مَعِي خَالِدُ بْنُ الْوَلِيدِ إِلَى النَّبِيِّ ﷺ يشي به، فَقَدِمْتُ عَلَى النَّبِيِّ ﷺ فقرأَ الْكِتَابَ، فَتَغَيَّرَ لَوْنُهُ ثُمَّ قَالَ: "مَا تَرَى فِي رَجُلٍ يُحِبُّ اللَّهَ وَرَسُولَهُ وَيُحِبُّهُ اللَّهُ وَرَسُولُهُ ؟ قال: قُلْتُ: أَعُوذُ بِاللَّهِ مِنْ غَضَبِ اللَّهِ وَغَضَبِ رَسُولِهِ، وَإِنَّمَا أَنَا رَسُولٌ، فَسَكَتَ[٤].

رواه التِّرمذي، وقال: حديثٌ حسنٌ غريب. ثم قال في موضع آخر: غريب لا نعرفه إلا من هذا الوجه[٥].

٥٦٧- عن سعيد بن سنان[٦]، عن أنس، عن النَّبيّ ﷺ: "إِنَّ عِظَمَ الجَزَاءِ مَعَ عِظَمِ البَلاَءِ، وَإِنَّ اللَّهَ إِذَا أَحَبَّ قَوْمًا ابْتَلاَهُمْ، فَمَنْ رَضِيَ فَلَهُ الرِّضَا، وَمَنْ سَخِطَ فَلَهُ السَّخَطُ"[٧]. قال الترمذي: حديثٌ حسنٌ غريب[٨].

---

(١) لم أجد رواية سعيد بن منصور. ورواه إسماعيل بن جعفر (٣٨١) عن عمرو بن أبي عمرو، ومن طريقه الحاكم (٧٤٦٥)، ورواه أحمد (٢٣٦٢٢)، والبيهقي في "شعب الإيمان" (٩٩٦٦) من طرق مختلفة عن عبد العزيز بن محمد، عن عمرو بن أبي عمرو. تقدم تخريجه (٤٧٤).

(٢) لم أجد رواية سعيد بن منصور، ورواه أحمد (٢٣٦٢٣)، والبيهقي في "شعب الإيمان" (٩٣٢٧)، وابن شاهين في "الترغيب في فضائل الأعمال" (٢٧٥) جميعهم عن عمرو بن أبي عمرو. وقد تقدم تخريجه برقم (٤٥٤).

(٣) عمرو بن عبد الله بن عبيد، أبو إسحاق السبيعي الكوفي، ثقة مكثر عابد [سبقت ترجمته بحديث رقم (٢٠٨)].

(٤) رواه الترمذي (١٧٠٤) وَ(٣٧٢٥)، واللالكائي في "شرح أصول الاعتقاد" (٢٦٣٦).

الحكم على الحديث: قال الألباني: ضعيف الإسناد.

(٥) ذكره الترمذي عقب حديثي: الموضع الأول عقب حديث (١٧٠٤)، والموضع الثاني عقب حديث (٣٧٢٥).

(٦) سعد بن سنان، ويقال: سنان بن سعد الكندي المصري، صدوق له أفراد. خت م ٤. التقريب (رقم الترجمة ٢٢٣٨).

(٧) رواه الترمذي (٢٣٩٦)، وابن ماجه (٤٠٣١). تقدم تخريجه بنحوه (٤٥٤).

الحكم على الحديث: قال الألباني في "الصحيحة": سنده حسن، رجاله كلهم ثقات رجال الشيخين غير ابن سنان هذا (١/ ٢٧٦) رقم (١٤٦).

(٨) ذكرها الترمذي عقب حديث (٢٣٩٦).

٥٦٨- عن عبد الله بن يزيد الخطمي الأنصاري[١]، عن رسول الله ﷺ أنه كان يقول في دعائه: "اللَّهُمَّ ارْزُقْنِي حُبَّكَ وَحُبَّ مَنْ يَنْفَعُنِي ـ يبلغني ـ حُبُّهُ عِنْدَكَ، اللَّهُمَّ مَا رَزَقْتَنِي مِمَّا أُحِبُّ فَاجْعَلْهُ قُوَّةً لِي فِيمَا تُحِبُّ، اللَّهُمَّ وَمَا زَوَيْتَ عَنِّي مِمَّا أُحِبُّ فَاجْعَلْهُ فَرَاغًا لِي فِيمَا تُحِبُّ، قوة فِيمَا تُحِبُّ". رواه الترمذي، وقال: حديثٌ حسنٌ غريب[٢].

٥٦٩- أخبرنا عيسى[٣]، أنا ابن اللَّتي، أنا عبد الأول، أنا الدَّاوودي، أنا ابن حمُّويه، أنا ابن خزيم[٤]، ثنا عبد بن حميد، أنا يزيد بن هارون[٥]، أنا محمد بن إسحاق[٦]، عن داود بن حصين[٧]، عن عكرمة[٨]، عن ابن عباس، قال: قيل لرسول الله أيُّ الأديان أحبُّ إلى الله؟ قال: "الحنيفية[٩] السَّمْحَة"[١٠].

/ ٥٧٠- عن نافع[١١]، عن ابن عمر، عن النبيّ ﷺ قال: "مَا سُئِلَ اللَّهُ شَيْئًا أَحَبَّ إِلَيْهِ مِنَ العَافِيَةِ". [٢٩٣/أ] رواه الترمذي، وابن أبي عاصم[١٢].

---

[١] عبد الله بن يزيد بن زيد بن حصين الأنصاري الخَطْمي، صحابي صغير ولي الكوفة لابن الزبير. ع. التقريب (رقم الترجمة ٣٧٠٤).

[٢] رواه الترمذي (٣٤٩١)، وابن المبارك في "الزهد" (٤٣٠)، ومن طريقه الطبراني في "الدعاء" (١٤٠٣)، ورواه ابن أبي شيبة في "المصنف" (٢٩٥٩٢). جميعهم عن حماد بن سلمة، عن أبي جعفر الخطمي، عن محمد بن كعب، عن عبد الله بن يزيد، به. بدون زيادة: (قُوَّةً فِيمَا تُحِبُّ).

[٣] رجال الإسناد: عيسى بن عبد الرحمن بن معالي، وعبد الله بن عمر بن اللتي أبو المنجّى، وعبد الأول بن عيسى بن شعيب السجزي، وعبد الرحمن بن محمد بن المظفر الداوودي، وعبد الله بن أحمد بن حمُّويه السرخسي [جميعهم سبقت ترجمتهم بحديث رقم (٤٤)].

[٤] إبراهيم بن خزيم بن قمر اللخمي، وعبد بن حميد بن نصر الكسي المعروف بالكشي [سبقت ترجمته بحديث رقم (٢٠٣)].

[٥] يزيد بن هارون بن زاذان السلمي، أبو خالد الواسطي، ثقة متقن عابد [سبقت ترجمته بحديث رقم (٩٧)].

[٦] محمد بن إسحاق بن يسار، أبو بكر المطلبي، إمام المغازي صدوق يدلس ورمي بالتشيع والقدر. خت م٤. التقريب (رقم الترجمة ٥٧٢٥).

[٧] داود بن الحصين الأموي مولاهم أبو سليمان المدني ثقة إلا في عكرمة ورمي برأي الخوارج. ع التقريب (رقم الترجمة ١٧٧٩).

[٨] عكرمة أبو عبد الله مولى ابن عباس، ثقة ثبت عالم بالتفسير [سبقت ترجمته بحديث رقم (٣٥)].

[٩] قوله: "الحنيفية" قال العيني في "عمدة القاري شرح صحيح البخاري": أي الملة الإبراهيمية، مقتبسًا من قوله: {مِلَّةَ إِبْرَاهِيمَ حَنِيفًا}. والحنيف عند العرب: من كان على ملة إبراهيم ﷺ، والحنيف: المائل عن الباطل إلى الحق، وسمي إبراهيم ﷺ حنيفًا لأنه مال عن عبادة الأوثان، والسَّمْحة: السهلة، والملَّة السمحة: التي لا حرج فيها ولا تضييق فيها على الناس، وهي ملة الإسلام. (١/٢٣٥).

[١٠] رواه أحمد (٢١٠٧)، وأخرجه عبد بن حميد (٥٦٩)، والبخاري في "الأدب المفرد" (٢٨٧)، والطبراني في "الكبير" (١١/٢٢٧) (١١٥٧٢) جميعهم من طريق يزيد بن هارون، بهذا الإسناد. وعلقه البخاري في كتاب الإيمان، باب الدين يسر (١/١٦).

[١١] نافع المدني أبو عبد الله مولى ابن عمر [سبقت ترجمته بحديث رقم (١٧٤)].

[١٢] رواه الترمذي (٣٥٤٨).

٥٧١- عن أبي الأحوص[١]، عن عبد الله بن مسعود قال: قال رسول الله ﷺ : "سَلُوا اللَّهَ مِنْ فَضْلِهِ، فَإِنَّ اللَّهَ يُحِبُّ أَنْ يُسْأَلَ، وَأَفْضَلُ العِبَادَةِ انْتِظَارُ الفَرَجِ". رواه الترمذي[٢].

أخبرتنا آمنة بنت إبراهيم[٣] قالت: أنا أبي[٤]، أنا ابن ملاعب[٥]، أنا الأرموي[٦]، أنا ابن المهتدي بالله[٧]، أنا علي بن أحمد الحمامي[٨]، أنا أحمد بن سلمان الفقيه[٩]، نا عبد الله بن محمد بن عبيد[١٠]، نا محمد عبد الله الرُّزي، ثنا حماد بن واقد، سمعت إسرائيل بن يونس، عن أبي إسحاق الهمداني، عن أبي الأحوص بهذا الحديث .

٥٧٢- عن سعيد بن جبير، عن ابن عباس، قال: قال رسول الله : " لا (...) الله فسلوه، فَإِنَّه يُحِبُّ أَنْ يُسْأَلَ، وَإِنَّ أَحَبَّ عِبَادِهِ إِلَيْهِ الَّذِي يُحِبُّ الْفَرَجَ". رواه ابن أبي عاصم في كتاب الدعاء[١١].

---

[١] عوف بن مالك بن نضلة الجشمي، أبو الأحوص، ثقة [سبقت ترجمته بحديث رقم (١)].

[٢] رواه الترمذي (٣٥٧١)، والطبراني في "الدعاء" (٢٢)، وله في "الأوسط" (٥١٦٩)، وفي "الكبير" (١٠١/١٠) رقم (١٠٠٨٨)، والبيهقي في "شعب الإيمان" (١٠٨٦)، جميعهم عن حماد بن واقد، عن إسرائيل، عن أبي إسحاق الهمداني، عن أبي الأحوص، به.

وروى الشطر الثاني البزار (٦٢٩٧)، والقضاعي في "مسند الشهاب" (١٢٨٣)، كلاهما من طريق أبي أيوب سليمان بن شرحبيل، عن بقية، عن مالك بن أنس، عن الزهري، عن أنس. تقدم تخريجه (٤١٥).

[٣] آمنة بنت إبراهيم بن علي بن أحمد بن فضل الواسطي، أم محمد، امرأة مباركة، ماتت سنة (٧٤٠هـ). انظر: معجم الشيوخ للسبكي (رقم الترجمة ١٧٠)، ذيل التقييد (٣٥٩/٢ رقم الترجمة ١٧٩٨).

[٤] إبراهيم بن علي بن أحمد الواسطي، أبو إسحاق الحنبلي، مسند الشام، وكان فقيهًا عارفًا بالمذهب [سبقت ترجمته بحديث رقم (٣٦٢)]

[٥] داود بن أحمد بن محمد بن ملاعب البغدادي، أبو البركات، الشيخ الفاضل المسند، ربيب الدين [سبقت ترجمته بحديث رقم (٤٥٥)].

[٦] محمد بن عمر بن يوسف الأرموي أبو الفضل، فقيه إمام متدين ثقة صالح [سبقت ترجمته بحديث رقم (٤٥٥)].

[٧] محمد بن علي بن محمد بن المهتدي بالله، أبو الحسين، المعروف بابن الغريق، كان ثقة حجة نبيلًا [سبقت ترجمته بحديث رقم (١٦٥)].

[٨] علي بن أحمد بن عمر الحمامي، أبو الحسن، الإمام المحدث، مقرئ العراق، كان صدوقًا دينًا فاضلًا [سبقت ترجمته بحديث رقم (٣٢٨)].

[٩] أحمد بن سلمان بن الحسن بن إسرائيل الفقيه، النجاد، أبو بكر البغدادي، الإمام المحدث، الحافظ، مات سنة (٣٤٨هـ). السير (٥٠٢/١٥ رقم الترجمة ٢٨٥).

[١٠] رجال الإسناد: عبد الله بن محمد أبو بكر بن أبي الدنيا، ومحمد عبد الله الرُّزّي، ثقة يهم، وحماد بن واقد العيشي، ضعيف، وإسرائيل بن يونس بن أبي إسحاق السبيعي، الثقة، وعمرو بن عبد الله بن عبيد، أبو إسحاق ثقة مكثر عابد [سبقت ترجمته بحديث رقم (٢٤٢)].

[١١] لم أجد كتاب "الدعاء" لابن أبي عاصم ولعله مفقود، ورواه ابن كثير في "التفسير" (٢٥١/٢) من طريق ابن مردويه.

٥٧٣- عن عبد الله بن الصَّامت[١]، عن أبي ذرٍّ أنَّ رسول الله ﷺ عَادَه، أو أنَّ أبا ذرٍّ عاد رسول الله ﷺ فقال: بأبي أنت يا رسول الله، أيُّ الكلامِ أحبُّ إلى الله؟ فقال: "مَا اصْطَفَى اللَّهُ لِمَلَائِكَتِهِ: سُبْحَانَ رَبِّي وَبِحَمْدِهِ، سُبْحَانَ رَبِّي وَبِحَمْدِهِ". قال التِّرمذي: حديثٌ حسنٌ صحيح[٢].

٥٧٤- عن خارجة بن عبد الله بن سليمان بن زيد بن ثابت الأنصاري[٣]، عن نافع[٤]، عن ابن عمر أن رسول الله ﷺ قال: "اللَّهُمَّ أَعِزَّ الإِسْلَامَ بِأَحَبِّ هَذَيْنِ الرَّجُلَيْنِ إِلَيْكَ بِأَبِي جَهْلٍ أَوْ بِعُمَرَ بْنِ الخَطَّابِ" قَالَ: وَكَانَ أَحَبَّهُمَا إِلَيْهِ عُمَرُ رضي الله عنه[٥].

رواه التِّرمذي وقال: "هذا حديثٌ حسنٌ صحيح غريب من حديث ابن عمر"[٦].

وروي من حديث عبد الله بن دينار[٧]، عن ابن عمر، وهو عندنا في الجزء الرابع من حديث أبي لبيد السَّامي.

٥٧٥- عن ابن بريدة [٨]، عن أبيه[٩] قال: قال رسول الله: "إِنَّ اللَّهَ أَمَرَنِي بِحُبِّ أَرْبَعَةٍ، وَأَخْبَرَنِي أَنَّهُ يُحِبُّهُمْ". قِيلَ: يَا رَسُولَ اللَّهِ فسَمِّهِمْ لَنَا، قَالَ: "عَلِيٌّ مِنْهُمْ"، يقول ذلك ثلاثًا، "وَأَبُو ذَرٍّ، وَالمِقْدَادُ، وَسَلْمَانُ أَمَرَنِي بِحُبِّهِمْ، وَأَخْبَرَنِي أَنَّهُ يُحِبُّهُمْ". رواه الترمذي، وقال: حديثٌ حسنٌ غريب[١٠].

---

[١] عبد الله بن الصامت الغفاري البصري، ثقة. [سبقت ترجمته بحديث رقم (٢٨٣)].

[٢] رواه الترمذي (٣٥٩٣)، والنسائي في "عمل اليوم والليلة" (٨٢٤)، كلاهما عن الجريري، عن أبي عبد الله الجسري، عن عبد الله بن الصامت، به.

[٣] خارجة بن عبد الله بن سليمان بن زيد بن ثابت الأنصاري، أبو زيد المدني، صدوق له أوهام [سبقت ترجمته بحديث رقم (٤٢٥)].

[٤] نافع ، أبو عبد الله المدني [سبقت ترجمته بحديث رقم (١٧٤)].

[٥] رواه الترمذي (٣٦٨١)، سبق تخريجه (٤٢٥).

[٦] ذكرها الترمذي عقب حديث (٣٦٨١).

[٧] عبد الله بن دينار العدوي مولاهم أبو عبد الرحمن المدني مولى ابن عمر ثقة [سبقت ترجمته بحديث رقم (١٦٤)].

[٨] عبد الله بن بريدة بن الحصيب الأسلمي، أبو سهل المروزي قاضيها ثقة [سبقت ترجمته بحديث رقم (١٧٨)].

[٩] بريدة بن الحصيب أبو سهل الأسلمي صحابي أسلم قبل بدر [سبقت ترجمته بحديث رقم (١٨٧)].

[١٠] رواه الترمذي في "السنن" (٣٧١٨). **الحكم على الحديث**: ضعفه الألباني.

٥٧٦- عن السدي واسمه: إسماعيل عبد الرحمن[1]، عن أنس بن مالك قال: كان عند النَّبيّ ﷺ طير، فقال: "اللَّهُمَّ ائْتِنِي بِأَحَبِّ خَلْقِكَ إِلَيْكَ يَأْكُلُ مَعِي هَذَا الطَّيْرَ"، فجاء عليٌّ فأكل معه.

رواه الترمذي، وقال: حديثٌ غريب[2].

/ ٥٧٧- قال عبد الله بن محمد بن أبي الدنيا: حدثني قاسم بن هاشم[3]، ثنا إسحاق بن عبّاد بن [٢٩٣/ب] موسى[4]، عن أبي عليّ الرّازي[5] قال: صحبت فضيل بن عياض[6] ثلاثين سنةً ما رأيته ضاحكًا ولا مبتسمًا إلا يوم مات عليٌّ ابنه، فقلت له في ذلك، فقال: "إِنَّ اللَّهَ عَزَّ وَجَلَّ أَحَبَّ أَمْرًا فَأَحْبَبْتُ مَا أَحَبَّ اللَّهُ"[7].

٥٧٨- أخبرتني زينب ابنة الكمال[8] قالت: أنبأنا يوسف بن خليل، أنبأ محمد بن أبي زيد[9]، أنا محمود بن إسماعيل[10]، أنا محمد بن عبد الله بن شاذان، أنا أبو بكر القباب، أنبأ أبو بكر بن أبي عاصم، ثنا كثير بن عبيد[11]، ثنا بقية[12]، عن الأوزاعي[13]،

---

(١) إسماعيل عبد الرحمن بن أبي كريمة السُدّي، أبو محمد الكوفي، صدوق يهم ورمي بالتشيع .م٤. التقريب (رقم الترجمة ٤٦٣).

(٢) رواه الترمذي في "السنن" (٣٧٢١). سبق تخريجه في حديث رقم (٥٥٥).

(٣) قاسم بن هاشم بن سعيد بن سعد ، أبو محمد البغدادي السمسار، حدث عن: أبيه والصباح الرملي، وروى عنه: ابن أبي الدنيا والقاضي المحاملي، وكان صدوقًا، مات سنة (٢٥٩هـ). انظر: تاريخ بغداد (٤٢٥/١٢ رقم الترجمة ٦٨٨٢).

(٤) إسحاق بن عباد بن موسى، أبو يعقوب البغدادي، حدث عن: أبيه وعبد الله السهمي، وعنه: أبو الدحداح، مات سنة (٢٥١هـ). تاريخ بغداد (٣٧٠/٦ رقم الترجمة ٣٤٠١)، تاريخ الإسلام (٥٠/٦ رقم الترجمة ١٠٤).

(٥) عبد الرحيم بن سليمان الرازي، أبو علي، قال أبوحاتم: صالح الحديث. الجرح والتعديل (٣٣٩/٥ رقم الترجمة ١٦٠٢).

(٦) فضيل بن عياض بن مسعود التميمي، أبو علي الزاهد المشهور، ثقة عابد إمام . خ م د ت س. التقريب (رقم الترجمة ٥٤٣١).

(٧) رواه ابن أبي الدنيا في "الرضا عن الله بقضائه" (٩٠)، وأبو نعيم في "الحلية" (١٠٠/٨).

(٨) زينب بنت أحمد بن عبد الرحيم، ويوسف بن خليل بن عبد الله أبو الحجاج [سبقت ترجمتهما بحديث رقم (١٤)].

(٩) محمد بن أبي زيد الكراني الخباز، أبو عبد الله، الشيخ المعمر الصدوق، المسند، مات سنة (٥٩٧هـ). السير (٣٦٣/٢١ رقم الترجمة ١٩٠).

(١٠) رجال الإسناد: محمود بن إسماعيل بن محمد الأصبهاني الصيرفي، أبو منصور، الشيخ الثقة، ومحمد بن عبد الله بن أحمد بن شاذان، أبو بكر، وعبد الله بن محمد بن فُورَك، أبو بكر القباب، وأحمد بن عمرو بن أبي عاصم الشيباني [سبقت ترجمتهم بحديث رقم (٤٣)].

(١١) كثير بن عبيد بن نمير المذحجي، أبو الحسن الحمصي الحذاء المقرىء، ثقة [سبقت ترجمته بحديث رقم (٥٢٠)].

(١٢) بقية بن الوليد بن صائد بن كعب الكلاعي، صدوق كثير التدليس عن الضعفاء. [سبقت ترجمته بحديث رقم (١٦٦)].

(١٣) عبد الرحمن بن عمرو الأوزاعي، ثقة جليل [سبقت ترجمته بحديث رقم (٤)].

عن الزهري، عن عروة، عن عائشة، قالت: قال رسول الله ﷺ: "إِنَّ اللهَ عزوجل يُحِبُّ الملحِّينَ في الدُّعَاء"(١).

٥٧٩- وبهذا الإسناد إلى ابن أبي عاصم، حدثنا أحمد الفرات(٢)، ثنا يعمر بن بشر(٣)، عن ابن المبارك(٤)، عن حماد بن سلمة، عن أبي جعفر(٥)، عن محمد بن كعب(٦)، عن عبد الله بن يزيد(٧) قال: أعظم أراه رفعه كان يقول: "اللَّهُمَّ ارْزُقْنِي حُبَّكَ وَحُبَّ مَا يَنْفَعُنِي حُبُّهُ عِنْدَكَ، اللَّهُمَّ مَا رَزَقْتَنِي مِمَّا أُحِبُّ، فَاجْعَلْهُ لِي قُوَّةً فِيمَا تُحِبُّ، وَمَا زَوَيْتَ عَنِّي مما أُحِبُّ، فَاجْعَلْهُ لِي فَرَاغًا عندك فِيمَا تُحِبُّ"(٨).

٥٨٠- عن علقمة(٩)، عن عبد الله(١٠)، لما نزلت هذه الآية: ﴿لَيْسَ عَلَى ٱلَّذِينَ ءَامَنُوا۟ وَعَمِلُوا۟ ٱلصَّٰلِحَٰتِ جُنَاحٌ فِيمَا طَعِمُوٓا۟﴾ حتى بلغ ﴿وَّأَحْسَنُوا۟ ۗ وَٱللَّهُ يُحِبُّ ٱلْمُحْسِنِينَ ﴿٩٣﴾﴾ [سورة المائدة:٩٣] قال: فقال رسول الله: قِيلَ لِي أَنْتَ مِنْهُمْ(١١).

في الثاني من حديث أبي لبيد.

---

(١) سبق تخريجه في حديث رقم (٥٢٠).

(٢) أحمد بن الفرات بن خالد الضبي، أبو مسعود الرازي، نزيل أصبهان ثقة حافظ تُكلم فيه بلا مستند. د. التقريب (رقم الترجمة ٨٨).

(٣) يعمر بن بشر، أبو عمرو المروزي، قال الدارقطني: ثقة ثقة، مات ما بين سنة (٢٠١-٢١٠هـ). تاريخ بغداد (٣٥٨/١٤ رقم الترجمة ٧٦٨٣)، تاريخ الإسلام (٢٣٣/٥ رقم الترجمة ٤٣٠).

(٤) عبد الله بن المبارك المروزي، ثقة ثبت فقيه [سبقت ترجمته بحديث رقم (٣١١)].

(٥) عمير بن يزيد بن عمير بن حبيب الأنصاري، أبو جعفر الخَطْمي، المدني نزيل البصرة صدوق. ٤. التقريب (رقم الترجمة ٥١٩٠).

(٦) محمد بن كعب بن سليم القرظي ثقة عالم، وهم من قال ولد في عهد النَّبيّ ﷺ [سبقت ترجمته بحديث رقم (٤٧)].

(٧) عبد الله بن يزيد بن زيد بن حصين الأنصاري الخَطْمي، صحابي صغير ولي الكوفة لابن الزبير. التقريب (رقم الترجمة ٣٧٠٤).

(٨) سبق تخريجه (٥٦٨).

(٩) علقمة بن قيس بن عبد الله النخعي الكوفي، ثقة ثبت فقيه عابد . [سبقت ترجمته بحديث رقم (٥٠٥)].

(١٠) هو عبد الله بن مسعود .

(١١) لم أقف على رواية أبي لبيد في "الثاني من حديثه"، ورواه الطبري في "التفسير" (١٢٥٣١)، وابن أبي حاتم (٦٧٧٦)، كلاهما من طريق علي بن مسهر، عن الأعمش، عن إبراهيم، عن علقمة به.

/ ٥٨١- أخبرنا ابن عساكر، أنبأنا ابن مندة[١]، أنبأ البَاغْبَان[٢]، أنا ابن مندة[٣]، أنا ابن أَرْيَوه[٤]، أنا اللُّنْبَاني[٥]، أنا ابن أبي الدنيا، ثنا الحكم بن موسى[٦]، ثنا غسان بن عبيد[٧]، عن أبي عاتكة[٨]، عن أنس بن مالك قال: قال رسول الله: "إِنَّ اللَّهَ يُحِبُّ الشَّابَّ التَّائِبَ"[٩]. [٢٩٤/أ]

٥٨٢- أخبرتنا ست الفقهاء[١٠]، عن عبد اللطيف بن القُبَّيطي[١١] إجازة، أنا أبو بكر بن النَّقُّور، أنا محمد بن عبد الله الوكيل[١٢]، أنا أبو العلاء الواسطي[١٣]، أنا أبو بكر القطيعي[١٤]، ثنا إدريس بن عبد الكريم الحداد[١٥]،

---

(١) عبد الوهاب بن محمد بن مندة، أبو عمرو العبدي [سبقت ترجمته بحديث رقم (١٠٥)].

(٢) محمد بن أحمد بن محمد الأصبهاني، شهر بالبَاغْبَان، ثقة صحيح السماع [سبقت ترجمته بحديث رقم (١٠٥)].

(٣) محمد بن إسحاق بن محمد بن يحيى بن مندة، أبو عبد الله [سبقت ترجمته بحديث رقم (٢٠)].

(٤) الحسن بن محمد بن أَرْيَوه لم أجد له ترجمة. وورد ذكره ضمن تلاميذ اللُّنْبَاني في السير (٣١٢/١٥).

(٥) أحمد بن محمد بن عمر بن أبان العبدي اللُّنْبَاني، أبو الحسن، الإمام المحدث [سبقت ترجمته بحديث رقم (٣٦٧)].

(٦) الحكم بن موسى بن أبي زهير البغدادي، أبو صالح القنطري صدوق. خت م مد س ق. التقريب (رقم الترجمة ١٤٦٢).

(٧) غسان بن عبيد الموصلي الأزدي، قال الدارقطني: صالح، وضعفه أحمد، مات ما بين سنة (١٩١-٢٠٠هـ). تاريخ بغداد (٣٢٣/١٢ رقم الترجمة ٦٧٦٨)، تاريخ الإسلام (١١٧٩/٤ رقم الترجمة ٢٣٧).

(٨) أبو عاتكة البصري، أو الكوفي، اسمه: طريف بن سلمان ويقال: سلمان بن طريف، ضعيف. ت. التقريب (رقم الترجمة ٨١٩٣).

(٩) رواه ابن عساكر في "التوبة" (١١)، وابن أبي الدنيا في "التوبة" (١٨٤)، ورواه ابن عدي في "الكامل" (١٨٩/٥) وَ(١١٦/٧)، من طريق غسان بن عبيد بلفظ: "ما من شيء أحب إلى الله من شاب تائب".

الحكم على الحديث: ضعفه الألباني في "الضعيفة" (٧١٦/١١) برقم (٥٤٣١).

(١٠) ست الفقهاء بنت إبراهيم بن علي ، أم محمد، وتدعى أمة الرحمن، ماتت سنة (٧٢٦هـ). [سبقت ترجمتها بحديث رقم (٣٨٣)].

(١١) عبد اللطيف بن محمد بن علي بن حمزة القبيطي، أبو طالب، الشيخ الجليل الثقة، مسند العراق، سمع من ابن النَّقُّور، مات سنة (٦٤١هـ). السير (٨٧/٢٣ رقم الترجمة ٦٤).

(١٢) محمد بن عبد الله بن يحيى، أبو البركات الوكيل، الخباز الدباس، المقرئ، قرأ القراءات على أبي العلاء الواسطي، مات سنة (٤٩٩هـ). تاريخ الإسلام (٨١٧/١٠ رقم الترجمة ٣٤٩).

(١٣) محمد بن علي بن أحمد بن يعقوب، أبو العلاء الواسطي، قرأ بالروايات وكتب الحديث، سمع من أبي بكر القطيعي، قرأ عليه أبو البركات محمد بن الوكيل، وعنه: الخطيب، مات سنة (٤٣١هـ). تاريخ الإسلام (٥١٠/٩ رقم الترجمة ٢٥).

(١٤) أحمد بن جعفر بن حمدان القطيعي، أبو بكر قال الدارقطني: ثقة زاهد قديمٌ [سبقت ترجمته بحديث رقم (١١٧)].

(١٥) إدريس بن عبد الكريم الحداد، أبو الحسن البغدادي، مقرئ العراق، سئل عنه الدارقطني: فقال: ثقة، وفوق الثقة بدرجة، مات سنة (٢٩٢هـ). السير (٤٤/١٤ رقم الترجمة ١٧).

ثنا خلف بن هشام البزار[١]، ثنا جرير الضبي[٢]، عن منصور[٣]، عن أبي الضحى[٤]، عن الضحاك بن قيس[٥] قال: كان يقول: يَا أَيُّهَا النَّاسُ: عَلِّمُوا أَوْلَادَكُمْ وَأَهَالِيكُمُ الْقُرْآنَ، فَإِنَّهُ كَتَابَ اللَّهُ ما مِنْ مُسْلِمٍ يحب الله أَنْ يُدْخِلَهُ الْجَنَّةَ أَتَاهُ مَلَكَانِ فَاكْتَنَفَاهُ فَقَالَا لَهُ: اقْرَأْ وَارْتَقِ فِي دَرَجِ الْجَنَّةِ، حَتَّى ينزلاه حَيْثُ انْتَهَى عِلْمُهُ مِنَ الْقُرْآنِ "[٦].

٥٨٣- وبهذا الإسناد إلى خلف قال: ثنا محمد بن الحسن البصري ولقبه محبوب[٧]، عن جويبر[٨]، عن الضحاك[٩]، عن ابن مسعود، قال: "جوِّدوا القرآن واعربوه فإنه عربي، والله يحبُّ أن يعرب، وزيِّنوه بأحسن الأصوات"[١٠].

---

[١] خلف بن هشام بن ثعلب البزار المقرئ البغدادي، ثقة له اختيار في القراءات. [سبقت ترجمته بحديث رقم (٢٩٨)].

[٢] جرير بن عبد الحميد بن قُرْط الضبي، ثقة صحيح الكتاب، قيل: كان في آخر عمره يهم من حفظه [سبقت ترجمته بحديث رقم (٧)].

[٣] منصور بن المعتمر بن عبد الله بن ربيعة، أبو عتّاب الكوفي، ثقة ثبت وكان لا يدلس [سبقت ترجمته بحديث رقم (٢٣)].

[٤] مسلم بن صبيح الهمداني، أبو الضحى الكوفي العطار، مشهور بكنيته ثقة فاضل [سبقت ترجمته بحديث رقم (٣٧٠)].

[٥] الضحاك بن قيس لم ينسب هنا، والمترجم لهم في هذه الطبقة ثلاثة، والراوي عنه هنا هو أبو الضحى مسلم، ولم يذكر المزي في ترجمته في "تهذيب الكمال" (٢٧/ ٥٢٠) أنه روى عن أحد ممن اسمه الضحاك، ولم أجد في تراجم هؤلاء الثلاثة أن أبا الضحى روى عن أحد منهم.
أما الأول فهو: الضحاك بن قيس بن خالد بن وهب الفهري، أبو أنيس، الأمير المشهور، صحابي صغير. س التقريب (رقم الترجمة ٢٩٧٦).
وأما الآخر، فهو: الضحاك بن قيس، روى عَنِ النَّبِيِّ ﷺ ولم يذكر سماعًا، روى عنه: عبد الملك بن عمير، فرّق ابن معين بينه وبين الفهري. تهذيب التهذيب (٤ / ٤٤٩ رقم الترجمة ٧٩٢) .
وأما الثالث فهو: الضحاك بن قيس الكندي، السكوني. روى عن ابن عمر. قال عنه الإمام أحمد: "ثقة صالح صاحب سنة". التاريخ الكبير (٤/ ٣٣٢ رقم ٣٠١٩).

[٦] رواه سعيد بن منصور في "التفسير من السنن" (١٠)، وابن أبي شيبة في "المصنف" (٣٤٧٩٣)، ورواه ابن أبي الدنيا في "النفقة على العيال" (٣١١). ثلاثتهم من طريق جرير، عن منصور به.
الحكم على الحديث: قال آل حميد في "تحقيق التفسير": الحديث سنده صحيح إلى قائله الضحاك، وقد صح معناه مرفوعًا إلى النَّبِيِّ ﷺ . (٦٢/١).

[٧] محمد بن الحسن بن هلال بن أبي زينب أبو جعفر، لقبه محبوب، صدوق فيه لين ورمي بالقدر. خ ت. التقريب (رقم الترجمة ٥٨١٩).

[٨] جويبر، ويقال: جابر بن سعيد الأزدي، أبو القاسم البلخي، راوي التفسير، ضعيف جدًا [سبقت ترجمته بحديث رقم (٢١٢)].

[٩] الضحاك بن مزاحم الهلالي، أبو القاسم أو أبو محمد الخراساني، صدوق كثير الإرسال. ٤. التقريب (رقم الترجمة ٢٩٧٨).

[١٠] لم أقف عليه.

٥٨٤- قال أبو عبيد -في فضائل القرآن-: حدثنا حجاج[(١)]، عن أبي جعفر الرازي[(٢)]، عن قتادة[(٣)]، عن الحسن[(٤)] قال: "مَا أَنْزَلَ اللَّهُ آيَةً إِلَّا وَهُوَ يُحِبُّ أَنْ يُعْلَمَ فِيمَ أُنْزِلَتْ، وَمَا أَرَادَ بِهَا" ثمّ قال حجاج: أو نحو هذا[(٥)].

٥٨٥- قال سعيد بن يحيى الأموي: حدثني عبد الله[(٦)] قال: قال زياد بن عبد الله البكائي[(٧)]: ثُمَّ فَتَرَ الْوَحْيُ عَنْ رَسُولِ اللَّهِ ﷺ فَتْرَةً، حَتَّى شَقَّ عَلَيْهِ وَأَحْزَنَهُ ذلك، حتى قال في نفسه: لقد خشيت أن يكون صاحبي قد قلاني فودعني، فَجَاءَهُ جِبْرِيلُ بِسُورَةِ الضُّحَى، يُقْسِمُ لَهُ مَا وَدَّعَهُ وَمَا قَلَاهُ، فَقَال: يَقُولُ: ﴿وَالضُّحَىٰ ۝١ وَاللَّيْلِ إِذَا سَجَىٰ ۝٢ مَا وَدَّعَكَ رَبُّكَ وَمَا قَلَىٰ ۝٣﴾ [سورة الضحى:١-٣] مَا صَرَمَكَ فَتَرَكَكَ، وَمَا أَبْغَضَكَ مُنْذُ أَحَبَّكَ ﴿وَلَلْآخِرَةُ خَيْرٌ لَكَ مِنَ الْأُولَىٰ ۝٤﴾ [سورة الضحى:٤] أَيْ لَمَا عِنْدِي مِنْ مَرْجِعِكَ، خَيْرٌ لَكَ مِمَّا عَجَّلْتَ لَكَ مِنْ الْكَرَامَةِ فِي الدُّنْيَا[(٨)].

٥٨٦- عن زُرارة بن أوفى[(٩)]، عن ابن عباس قال: قَالَ رَجُلٌ يَا رَسُولَ اللَّهِ: أَيُّ الْعَمَلِ أَحَبُّ إِلَى اللَّهِ؟ قال: "الْحَالُّ الْمُرْتَحِلُ"، قال: وَمَا الْحَالُّ الْمُرْتَحِلُ؟ قال: "الَّذِي يَضْرِبُ مِنْ أَوَّلِ الْقُرْآنِ إِلَى آخِرِهِ كُلَّمَا حَلَّ ارْتَحَلَ". رواه الترمذي[(١٠)].

---

(١) حجاج بن محمد المصيصي، الأعور أبو محمد، ثقة ثبت لكنه اختلط في آخر عمره لما قدم بغداد . ع. التقريب (رقم الترجمة ١١٣٥).

(٢) أبو جعفر الرازي التميمي مولاهم، مشهور بكنيته، واسمه: عيسى بن أبي عيسى، عبد الله بن ماهان، وأصله من مرو وكان يتجر إلى الري صدوق سيء الحفظ خصوصًا عن مغيرة . بخ ٤. التقريب (رقم الترجمة ٨٠١٩).

(٣) قتادة بن دعامة بن قتادة السدوسي، ثقة ثبت [سبقت ترجمته بحديث رقم (٢٦)].

(٤) الحسن بن أبي الحسن يسار البصري [سبقت ترجمته بحديث رقم (١٢٢)].

(٥) رواه أبو عبيد القاسم بن سلام في "فضائل القرآن" (١/ ٩٧) تحقيق: مروان العطية، كما أورده المصنف من طريقه بلفظه، وفي (١/ ٢٧٦) رقم (٨١) تحقيق: أحمد الخياطي، بلفظ: "إلا ونحن نحب أن نعلم".

(٦) عبد الله لم أعرف من هو.

(٧) زياد بن عبد الله بن الطفيل العامري البَكّائي، أبو محمد الكوفي، صدوق ثبت في المغازي. خ م ت ق. التقريب (رقم الترجمة ٢٠٨٥).

(٨) لم أجد فيما رجعت إليه من كتب السنة من رواه بهذا اللفظ، وكتاب المغازي للأموي مفقود.

(٩) زُرارة بن أوفى العامري الحَرَشي، أبو حاجب البصري، ثقة عابد. ع. التقريب (رقم الترجمة ٢٠٠٩).

(١٠) رواه الترمذي في "السنن" (٢٩٤٨)، والحاكم (٢٠٨٨)، والبيهقي في "شعب الإيمان" (١٩٠٦) جميعهم من طرق مختلفة عن صالح المري، عن قتادة، عن زرارة بن أوفى، به.

=

/ ٥٨٧- وقال سعيد بن يحيى الأموي: حدثني أبي[1] قال: وبلغني عن غير إسماعيل _ يعني بن أبي [٢٩٤/ب] خالد _ أن عثمان بن عفان، والزبير بن العوام، وعبد الرحمن بن عوف، وسعد بن مالك، وطلحة بن عبيد الله خرجوا إلى علي بن أبي طالب فذكر الحديث.

وفيه: أنهم دخلوا على أبي بكر فقالوا: يا أبا بكر قد عرفت أن عمر كان يسرع إلينا، وأنت بين أظهرنا ويؤذينا، فكيف إذا ولَّيت عنَّا، وأُفضي إليه الأمر، وقد علمت أنك بالغ الله، ويسألك عما هو أعلم به منك، ويقول: ماذا عملت في أمة نبيي من بعده؟، قال: فقال: أبالله تخوفوني، أقول اللّٰهم عملت فيهم بالعدل جهدي، وأثرت محابك على محابّي، واستعملت عليهم خير أهلك في (...)[2] وأفضلهم الحديث.

وذكر الأموي فيما ذكر في غزوة عوانة في قصة الحكمين، والكتاب وأنه ختم بخاتم علي، وختم معاوية نقش كل واحد منهما محمد رسول الله، اللّٰهم أصلح الأمة، وازدد الألفة، واحقن الدِّماء، واطفىء الفتنة ونار الحرب التي أوقدوها على أنفسهم بذنوبهم، وولي أمر الأمة أحقهم بها، وأحبُّهم إليك[3].

ثم أخرجه الترمذي من طريق آخر عن صالح به نحوه، إلا أنه أرسله، فلم يذكر فيه ابن عباس. وقال: "وهذا عندي أصح من حديث الهيثم بن الربيع"، ورواه الدارمي (٣٥١٩) مرسلًا.

الحكم على الحديث: ضعفه الشيخ الألباني في "الضعيفة" (٣١٥/٤) رقم (١٨٣٤).

[1] يحيى بن سعيد بن أبان الأموي، صدوق يغرب [سبقت ترجمته بحديث رقم (٢)].

[2] كلمة لم أستطع قراءتها.

[3] كتاب الأموي مفقود، وذكرت جزء من القصة في "الاكتفاء بما تضمنه من مغازي رسول الله والثلاثة الخلفاء" لأبي الربيع سليمان الكلاعي (ص٦٢٤).

٥٨٨- أخبرنا ابن عبد الولي[١]، أنا ابن البخاري، أنبأنا أسعد[٢]، وزاهر، وغير واحد قالوا: أنا زاهر بن طاهر، أنا الكَنْجَروذِي، أنا أبو عمرو بن حمدان، أنا الحسن بن سفيان[٣]، نا أبو خالد يزيد بن صالح اليشكري[٤]، نا خارجة[٥]، عن عمرو بن دينار[٦]، عن سالم بن عبد الله[٧]، عن أبيه قال: كنت عند رسول الله إذ مرَّ عليه رجل، فقال رجل يا رسول الله: إني لأحبّ هذا، فقال له النَّبيّ ﷺ: تدري ما اسمه، قال: لا، فقال له النَّبيّ ﷺ: / فاسأَلهُ عَنِ اسمِهِ وأعلَمَهُ ذِلِك، فَقالَ لَهُ: أَحبَّكَ الَّذي أحبَبتَني فيهِ. فَرَجَعَ إلى النَّبيّ ﷺ فَأَخبَرَهُ بِالَّذي قال لَهُ وَ الَّذي رَدَّ عَلَيهِ، فَقالَ لَهُ رَسولُ اللهِ ﷺ: "وَجَبَت"[٨]. [٢٩٥/أ]

٥٨٩- عن عطاء، عن ابن عباس، قال رسول الله ﷺ: "كُلُّ مَعْرُوفٍ صَدَقَةٌ، وَالدَّالُ عَلَى الْخَيْرِ كَفَاعِلِهِ، وَاللَّهُ يُحِبُّ إِغَاثَةَ اللَّهْفَانِ"[٩].

هو في الأربعين للقشيري وآخر مشيخة وكيع، آخره من حديث أنس، وروي من حديث بريدة، وهو في الأول من حديث عبدان الأهوازي.

---

[١] لعله أحمد بن محمد بن جُبارة بن عبد الولي المقدسي، وعلي بن أحمد بن عبد الواحد بن البخاري [سبقت ترجمتها بحديث رقم (٥٢٧)].

[٢] أسعد بن سعيد بن محمود بن محمد بن روح الأصبهاني، أبو الفخر، الشيخ الصالح مسند أصبهان، مات سنة (٦٠٧هـ). السير (٤٩١/٢١ رقم الترجمة ٢٥٣).

[٣] الحسن بن سفيان بن عامر الشيباني، أبو العباس، الحافظ الثبت، صاحب (المسند)، [سبقت ترجمته بحديث رقم (١١٦)].

[٤] يزيد بن صالح النيسابوري اليشكري، أبو خالد، الإمام المحدث الصدوق، مات سنة (٢٢٩هـ). السير (٤٧٩/١٠ رقم الترجمة ١٥٥).

[٥] خارجة بن مصعب بن خارجة، أبو الحجاج السرخسي، متروك وكان يدلس عن الكذابين، ويقال إن ابن معين كذبه. ت ق. التقريب (رقم الترجمة ٦١٢).

[٦] عمرو بن دينار البصري، الأعور قهرمان آل الزبير أبو يحيى، ضعيف. ت ق. التقريب (رقم الترجمة ٥٠٢٥).

[٧] سالم بن عبد الله بن عمر بن الخطاب القرشي، أحد الفقهاء السبعة وكان ثبتًا عابدًا فاضلًا [سبقت ترجمته بحديث رقم (١٧٢)].

[٨] رواه ابن فيل في "الجزء" (٨). تقدم تخريجه (٤٨٩) من غير لفظ: "وجبت".

[٩] روايات الحديث – التي أشار لها المصنف-:

١- عطاء، عن ابن عباس: رواه ابن الجنيد في "فوائد تمام" (١١٥٧)، والبيهقي في "شعب الإيمان" (٧٢٥١)، وابن عساكر في "المعجم" (١٢٧٢).

٢- أنس: رواه البزار في "المسند" (٧٥٢١)، وأبو يعلى في "المسند" (٤٢٩٦)، والطبراني في "مكارم الأخلاق" (٩٥)، وابن شاهين في "الترغيب في فضائل الأعمال" (٥٠٨).

٣_ سليمان بن بريدة، عن أبيه: رواه ابن الجنيد الختلي في "فوائد تمام" (١٥٨٣)، وأبو نعيم في "مسند أبي حنيفة " (ص١٥١)، والبيهقي في "شعب الإيمان" (١٥٤٤)، وابن عدي في "الكامل" (٣٠٥/٤)، .

٥٩٠- عن محمد بن عمرو[(١)]، عن أبي سلمة[(٢)] قال: تَذَاكَروا لَيْلَةَ الْقَدْرِ في السنة، فذكرت ذلك لأَبي سَعِيدٍ الْخُدْرِيَّ، فقال: اعْتَكَفَ رَسُولُ الله في الْعَشْرَ الأَواخر مِنْ رَمَضَانَ، ثم رَجَعَ وَرَجَعْنَا مَعَهُ، فَلَمَّا كَانَتْ صَبِيحَةُ احدى وعِشْرِينَ التي (...)[(٣)] فسجد في ماء وطين، وكان من جريد النَّخل -يعني: المسجد- فهاجت علينا من العشي، فسجد في ماء طين، كأني أنظر إلى الطين والماء على جبهته وأرنبته، وقال: "اطلبوها فِي الْعَشْرِ الأَوَاخِرِ فِي وِتْرٍ، فَإِنَّ اللَّهَ يُحِبُّ الْوِتْر "[(٤)].

أخبرنا أبو الحجاج[(٥)]، أنا ابن البخاري، أنا ابن طَبَرْزد، أنا ابن السمرقندي[(٦)]، أنا ابن النَّقُّور[(٧)]، أنا ابن الجُنْدي[(٨)]، أنا البغوي، ثنا هُدْبَة[(٩)]، ثنا حماد بن سلمة، عن محمد بن عمرو بهذا .

٥٩١- عن عمران بن حصين[(١٠)] قال: أَخَذَ النَّبيّ ﷺ بطرف عمامتي من ورائي قال: يَا عِمْرَان إِنَّ اللهَ يُحِبُّ الإِنْفَاقَ وَيُبْغِضُ الإِقْتَارَ، فَأَنْفِقْ وَأَطْعِمْ، وَلا تَصِرَّ صَرًّا فَيَعْسُرُ عَلَيْكَ الطَّلَبُ، وَاعْلَمْ أَنَّ اللهَ يُحِبُّ الْبَصَرَ النَّافِذَ عِنْدَ مَجِيءِ الشُّبُهَاتِ، وَالْعَقْلَ الْكَامِلَ عِنْدَ نُزُولِ الشَّهَوَاتِ، وَيُحِبُّ السَّمَاحَةَ وَلَوْ عَلَى تَمَرَاتٍ، وَيُحِبُّ الشَّجَاعَةَ وَلَوْ عَلَى قَتْلِ حَيَّةٍ "[(١١)].

---

(١) محمد بن عمرو بن علقمة بن وقاص الليثي المدني، صدوق له أوهام.ع. [سبقت ترجمته بحديث رقم (١٩٠)].

(٢) أبو سلمة بن عبد الرحمن بن عوف ثقة مكثر [سبقت ترجمته بحديث رقم (١٩٠)].

(٣) كلمة لم أستطع قراءتها.

(٤) لم أجد فيما رجعت إليه من كتب السنة من أخرجه.

(٥) يوسف بن عبد الرحمن أبو الحجاج المزي، وعلي بن أحمد بن البخاري، وعمر بن محمد بن طبرزد [سبقت ترجمتهم بحديث رقم (٦٨)].

(٦) عيسى بن عمر بن العباس بن حمزة، أبو عمران السمرقندي [سبقت ترجمته بحديث رقم (٤٤)].

(٧) أحمد بن محمد بن أحمد بن النَّقُّور، وعبد الله بن محمد بن عبد العزيز البغوي [سبقت ترجمتهم بحديث رقم (٨٣)].

(٨) أحمد بن محمد بن عمران النهشي، أبو الحسن ابن الجُنْدي، سمع من: أبي القاسم البغوي، وعنه: أحمد بن النَّقُّور، قال الأزهري: ليس بشيء، وقال العَتيقي: كان يرمى بالتشيع وكانت له أصول حسان، مات سنة (٣٩٦هـ). السير (١٦/ ٥٥٥ رقم الترجمة ٤٠٧).

(٩) هُدْبَة بن خالد بن الأسود القيسي، أبو خالد البصري، ثقة عابد تفرد النسائي بتليينه [سبقت ترجمته بحديث رقم (١٨٩)].

(١٠) عمران بن حصين بن عبيد الخزاعي، أسلم عام خيبر، وكان فاضلًا [سبقت ترجمته بحديث رقم (١٤٠)].

(١١) لم أجده في "الطب النبوي"، ورواه أبو نعيم في "الحلية" (٦/ ١٩٩)، وله في "الأربعين على مذهب المتحققين" (٢٥)، كما أورده المصنف من طريقه.

ورواه القضاعي في "مسند الشهاب" (١٠٨٠) و(١٠٨١)، والبيهقي في "الزهد " (٩٥٤)، وإسماعيل الأصبهاني في "الترغيب والترهيب" (٤١١) =

أخبرنا عيسى[١]، أنا أبو عبد الله الحافظ، أنا أبو جعفر الصيدلاني.

وأخبرنا إسحاق[٢]، أنا صقر[٣]، أنا يحيى الثقفي قالا: أنا أبو علي الحداد[٤]، أنا أبو نعيم، ثنا عبد الله بن محمد بن جعفر[٥]، ثنا محمد بن أبي علي[٦]، وعبد الرحمن بن داود[٧] قالا: ثنا هلال بن العلاء[٨]، حدثني أبي[٩]، ثنا عمر بن حفص العَبْدي[١٠]، عن حَوْشب[١١]، ومَطَر[١٢]، عن الحسن[١٣]، عن عمران بهذا. وهو في الأول من الطب لأبي نعيم.

وأبو عبد الرحمن السلمي في "الأربعين في التصوف" (٦)، وابن عساكر في "تاريخ دمشق" (١٣٨/٥٢) جميعهم عن هلال بن العلاء بهذا الإسناد.

الحكم على الحديث: قال السخاوي في "تخريج الأربعين السليمة": العلاء والد هلال قال فيه أبو حاتم: منكر الحديث، ضعيف الحديث، وكذا ضعفوا شيخه عمر بن حفص. (ص٥٠)

[١] رجال الإسناد: عيسى بن عبد الرحمن بن معالي، وأبو عبد الله الحافظ، وأبو جعفر الصيدلاني [سبقت ترجمتهم بحديث رقم (١٨٢)].

[٢] إسحاق بن يحيى بن إسحاق بن إبراهيم الآمدي، أو: إسحاق بن أبي بكر النَّحاس [سبقت ترجمتها بحديث رقم (٦)].

[٣] صقر بن يحيى بن سالم الحلبي، أبو المظفر الكلبي، كبير الشافعية، من كبار الأئمة، مات سنة (٦٥٣هـ). انظرالسير (٣٠٦/٢٣ رقم الترجمة ٢١٤).

[٤] الحسن بن أحمد بن الحسن أبو علي الحداد، وأحمد بن عبد الله بن أحمد أبو نعيم بن مهران [سبقت ترجمتها بحديث رقم (٦)].

[٥] عبد الله بن محمد بن جعفر بن حيان، أبو الشيخ الأصبهاني [سبقت ترجمته بحديث رقم (١٤)].

[٦] محمد بن سعيد بن عبد الرحمن بن إبراهيم الحراني، أبو علي، الحافظ، نزيل الرقة ومؤرخها، مات سنة (٣٣٤هـ). تاريخ الإسلام (٦٨٣/٧ رقم الترجمة ١٥٠).

[٧] عبد الرحمن بن داود بن منصور الفارسي، الأصبهاني، رحال، كان فقيهًا كثير الحديث، مات ما بين سنة (٣١١-٣٢٠هـ). تاريخ الإسلام (٣٨٧/٧ رقم الترجمة ٥٢٥).

[٨] هلال بن العلاء بن هلال بن عمر الباهلي مولاهم، أبو عمر الرقي صدوق س. التقريب (رقم الترجمة ٧٣٤٦).

[٩] العلاء بن هلال بن عمر بن هلال الباهلي، أبو محمد الرقي فيه لين. س. التقريب (رقم الترجمة ٥٢٥٩).

[١٠] عمر بن حفص العبدي، أبو حفص، سكن بغداد وحدَّث بها، وقال عنه ابن معين: لم يكن ثقة [سبقت ترجمته بحديث رقم (٣٦١)].

[١١] حوشب لم ينسب هنا، والمترجم لهم في هذه الطبقة اثنان، والراوي عنه هنا هو عمر العبدي، ولم يذكر في ترجمته أنه روى عن أحد ممن اسمه حوشب، ولم أجد في ترجمتها أن عمر العبدي روى عن أحد منهما.

الأول: حوشب بن عقيل، أبو دحية البصري ثقة. د س ق. التقريب (رقم الترجمة ١٥٩٢).

الثاني: حوشب بن مسلم الثقفي، أبو بشر، صدوق. تمييز. التقريب (رقم الترجمة ١٥٩٣).

[١٢] مَطَر بن طهمان الوراق، أبو رجاء السلمي، صدوق كثير الخطأ وحديثه عن عطاء ضعيف. [سبقت ترجمته بحديث رقم (٢٣)].

[١٣] الحسن بن أبي الحسن: يسار البصري [سبقت ترجمته بحديث رقم (١٢٢)].

/ ٥٩٢- قال أبو القاسم الطبراني في المعجم الكبير: حدثنا إبراهيم بن هاشم البغوي[١]، ثنا أمية بن [٢٩٥/ب] بسطام[٢]، ثنا معتمر بن سليمان[٣]، ثنا ثابت بن زيد[٤]، عن رجلٍ، عن زيد بن أرقم[٥]، عن النَّبيّ ﷺ قال: "إِنَّ اللَّهَ يُحِبُّ الصَّمْتَ عِنْدَ ثَلَاث عِنْدَ تِلَاوَةِ الْقُرْآنِ، وَعِنْدَ الزَّحْفِ، وَعِنْدَ الْجَنَازَةِ"[٦].

٥٩٣- عن ابن جريج قال رسول الله ﷺ: "إِنَّ اللَّهَ يُحِبُّ أَهْلَ الْبَيْتِ الْخِصْبِ" هذا مرسل. رواه ابن أبي الدنيا في كتاب قرى الضيف[٧].

٥٩٤- حديث عمرو بن شعيب[٨]، عن أبيه، عن جده أن رسول الله ﷺ سُئِلَ عَنِ الْعَقِيقَةِ. فَقَال: "لَا يُحِبُّ اللَّهُ الْعُقُوقَ". الحديث[٩].. في الأول والثاني من حديث قتيبة[١٠].

---

[١] إبراهيم بن هاشم بن الحسين، أبو إسحاق، المعروف بالبغوي، وثقه الدارقطني، مات سنة (٢٩٧هـ). تاريخ بغداد (٦/ ٢٠١ رقم الترجمة ٣٢٦٠).

[٢] أمية بن بسطام العيشي، أبو بكر البصري، صدوق. خ م س. التقريب (رقم الترجمة ٥٥٢).

[٣] معتمر بن سليمان التيمي، أبو محمد البصري، يلقب الطفيل ثقة. ع. التقريب (رقم الترجمة ٦٧٨٥).

[٤] ثابت بن زيد بن ثابت بن زيد بن أرقم، قال أحمد: له أحاديث مناكير. العلل للإمام أحمد (٣/ ٩٤)، والضعفاء للعقيلي (١/ ١٧٤).

[٥] زيد بن أرقم بن زيد بن قيس الأنصاري الخزرجي، صحابي مشهور أول مشاهده الخندق. ع. التقريب (رقم الترجمة ٢١١٦).

[٦] رواه الطبراني في "الكبير" (٥/ ٢١٣) رقم (٥١٣٠).

الحكم على الحديث: ضعفه الشيخ الألباني في "الضعيفة" وقال: "وهذا إسناد ضعيف ظاهر الضعف، وله علتان:

الأولى: جهالة الرجل الذي لم يسم، وبه - فقط - أعله الهيثمي في " مجمع الزوائد " (٣/ ٢٩) رقم (٤١٢٩)! فقصّر.

والأخرى: ضعف ثابت بن زيد؛ وأورده العقيلي في " الضعفاء " (١/ ١٧٤)." ا.هـ للاستزادة (١٢/ ٥٠٧) رقم (٥٧٢٨).

[٧] رواه ابن أبي الدنيا في "قرى الضيف" (٤٧)، وفي "النفقة على العيال" (٣٧٣) بلفظ: "إِنَّ اللَّهَ يُحِبُّ الْبَيْتَ الْخَصْبَ"، ورواه من طريقه الأصبهاني في "الترغيب والترهيب" (٢٠٤٣).

الحكم على الحديث: ضعفه الشيخ الألباني في "الضعيفة" وقال: "وهذا إسناد ضعيف؛ مع إعضاله؛ فإن ابن جريج لم يثبت له لقاء أحد من الصحابة." (١١/ ٨٣٠) رقم (٥٤٧١).

[٨] رجال الإسناد: عمرو بن شعيب بن عبد الله بن عمرو بن العاص، صدوق هو وأبيه، وجده المراد به جد أبيه: عبد الله بن عمرو بن العاص [سبقت ترجمتهم بحديث رقم (٣٧٩)].

[٩] رواه مختصرًا ابن أبي شيبة في "المصنف"(٢٤٢٤٤)، ومطولًا أحمد(٦٧١٣)، وأبو داود في"السنن" (٢٨٤٢)، والنسائي في"الكبرى" (٤٥٢٣)، والحاكم (٧٥٩٢)، والبيهقي في "الكبرى" (١٩٢٧٤)، وعبد الرزاق في "المصنف" (٧٩٦١)، من طريق داود بن قيس، عن عمرو بن شعيب.

الحكم على الحديث: حسنه الألباني في "الصحيحة" (٤/ ٢١٣) رقم (١٦٥٥).

[١٠] قتيبة. لم أعرف من هو.

٥٩٥- أخبرتنا ست الفقهاء[١] قالت: أنبأنا محمد بن سعيد بن الخازن[٢]، أنا محمد بن جعفر بن عقيل البصري[٣]، أنا أبو الغنائم محمد بن علي النَّرسي[٤] إذنًا، أنبأ محمد بن علي بن عبد الرحمن[٥]، ثنا محمد بن عبد الله بن المطلب[٦]، ثنا إسحاق بن محمد العكي الغارقي، ثنا محمد بن مغيرة بن بسام الشهرزوري[٧]، ثنا بشير ـ يعني: ابن زاذان الطرسوسي ـ[٨]، حدثني عبد الرحمن بن أبي الجون[٩]، عن ليث بن أبي سليم[١٠]، عن مجاهد[١١]، عن عبد الله بن عباس قال: قال رسول الله ﷺ: "طَلَبُ الْحَلالِ جِهَادٌ، وَإِنَّ اللَّهَ عَزَّ وَجَلَّ لَيُحِبُّ الْمُؤْمِنَ الْمُحْتَرِفَ"[١٢].

---

(١) ست الفقهاء بنت إبراهيم بن علي بن أحمد بن فضل الواسطي [سبقت ترجمته بحديث رقم (٣٨٣)].

(٢) محمد بن سعيد بن الموفق بن الخازن النيسابوري، أبو بكر، الشيخ الجليل الصالح، المسند، كان من جلة الصوفية، مات سنة (٦٤٣هـ). السير (٢٣/١٢٤ رقم الترجمة ٩٥).

(٣) محمد بن جعفر بن عقيل البصري، أبو العلاء، مات سنة (٥٧٩هـ). تاريخ الإسلام (١٢/٦٣٢رقم الترجمة ٣١٩).

(٤) محمد بن علي بن ميمون النرسي، أبو الغنائم الكوفي [سبقت ترجمته بحديث رقم (٢٠)].

(٥) محمد بن علي بن الحسن بن عبدالرحمن العلوي، أبو عبد الله الكوفي، الإمام المحدث الثقة، العالم الفقيه، مسند الكوفة، مات سنة (٤٤٥هـ). السير (١٧/٦٣٦ رقم الترجمة ٤٣٠).

(٦) محمد بن عبد الله بن المطلب بن الشيباني، و إسحاق بن محمد العكي الغارقي .. لم أجد لهما ترجمة.

(٧) محمد بن مغيرة بن بسام الشهرزوري، قال ابن عدي: كان يسرق الحديث، وهو عندي ممن يضع الحديث. لسان الميزان (٧/٥١٥ رقم الترجمة ٧٤٢٥).

(٨) بشير بن زاذان الطرسوسي، ضعفه الدارقطني وغيره، واتهمه ابن الجوزي، وقال ابن معين: ليس بشيء. ميزان الاعتدال (١/٣٢٨ رقم الترجمة ١٢٣٥).

(٩) عبد الرحمن بن سليمان بن أبي الجَون العنسي، أبو سليمان الداراني صدوق يخطىء. ق. التقريب (رقم الترجمة ٣٨٨٥).

(١٠) الليث بن أبي سليم بن زنيم، صدوق اختلط جدا ولم يتميز حديثه فترك [سبقت ترجمته بحديث رقم (٧٢)].

(١١) مجاهد بن جَبْر، أبو الحجاج المخزومي مولاهم المكي ثقة إمام في التفسير وفي العلم [سبقت ترجمته بحديث رقم (١٠٠)].

(١٢) رواه محمد بن مخلد في "الفوائد" (٢٧)، من طريق ابن فضيل، وابن أبي الدنيا في "إصلاح المال" (٢٠٤). من طريق زافر بن سليمان، كلاهما عن ليث، بلفظ: "لَيُحِبُّ الْمُؤْمِنَ الْمُحْتَرِفَ".

وروى الشطر الأول منه القضاعي في "مسند الشهاب" (٨٢)، عن محمد بن الفضل، عن ليث.

الحكم على الحديث: ضعفه الشيخ الألباني في "الضعيفة" (٣/٤٦٦) رقم (١٣٠١).

١٥- فصل

قال شيخنا الإمام أبو العباس أحمد بن تيمية ـ رَحِمَهُ ٱللَّهُ ـ :

النَّاسُ فِي الْعِشْقِ عَلَى قَوْلَيْنِ: قِيلَ إِنَّهُ مِنْ بَابِ الْإِرَادَاتِ، وَهَذَا هُوَ الْمَشْهُورُ. وَقِيلَ: مِنْ بَابِ التَّصَوُّرَاتِ، وَأَنَّهُ فَسَادٌ فِي التَّخْيِيلِ، حَيْثُ يَتَصَوَّرُ الْمَعْشُوقَ عَلَى خلاف مَا هُوَ بِهِ، قَالَ هَؤُلَاءِ: وَلِهَذَا لَا يُوصَفُ اللَّهُ بِالْعِشْقِ وَلَا أَنَّهُ يَعْشَقُ؛ لِأَنَّهُ مُنَزَّهٌ عَنْ ذَلِكَ وَلَا يُحْمَدُ مَنْ يَتَخَيَّلُ فِيهِ خيَالًا فَاسِدًا.

وَأَمَّا الْأَوَّلُونَ فَمِنْهُمْ مَنْ قَالَ: يُوصَفُ بِالْعِشْقِ فَإِنَّهُ الْمَحَبَّةُ التَّامَّةُ؛ وَاللَّهُ يُحِبُّ وَيُحِبُّ.

٥٩٦- وَرُوِيَ فِي أَثَرٍ عَنْ عَبْدِ الْوَاحِدِ بْنِ زَيْدٍ[١] أَنَّهُ قَالَ: "لَا يَزَالُ عَبْدِي يَتَقَرَّبُ إِلَيَّ يَعْشَقُنِي وَأَعْشَقُهُ"[٢]، / وَهَذَا قَوْلُ الصُّوفِيَّة. [٢٩٦/أ]

وَالْجُمْهُورُ لَا يُطْلِقُونَ هَذَا اللَّفْظَ فِي حَقِّ اللَّهِ؛ لِأَنَّ الْعِشْقَ هُوَ الْمَحَبَّةُ الْمُفْرِطَةُ الزَّائِدَةُ عَلَى الْحَدِّ الَّذِي يَنْبَغِي، وَاللَّهُ تَعَالَى مَحَبَّتُهُ لَا نِهَايَةَ لَهَا فَلَيْسَتْ تَنْتَهِي إِلَى حَدٍّ لَا تَنْبَغِي مُجَاوَزَتُهُ.

قَالَ هَؤُلَاءِ: وَالْعِشْقُ مَذْمُومٌ مُطْلَقًا لَا يُمْدَحُ لَا فِي مَحَبَّةِ الْخَالِقِ وَلَا الْمَخْلُوقِ، لِأَنَّهُ الْمَحَبَّةُ الْمُفْرِطَةُ الزَّائِدَةُ عَلَى الْحَدِّ الْمَحْمُودِ، وَأَيْضًا فَإِنَّ لَفْظَ "الْعِشْقِ" إِنَّمَا يُسْتَعْمَلُ فِي الْعُرْفِ فِي مَحَبَّةِ الْإِنْسَانِ لِامْرَأَةٍ أَوْ صَبِيٍّ، لَا يُسْتَعْمَلُ فِي مَحَبَّةٍ كَمَحَبَّةِ الْأَهْلِ وَالْمَالِ وَالْوَطَنِ وَالْجَاهِ وَمَحَبَّةِ الْأَنْبِيَاءِ وَالصَّالِحِينَ وَهُوَ مَقْرُونٌ كَثِيرًا بِالْفِعْلِ الْمُحَرَّمِ: إِمَّا بِمَحَبَّةِ امْرَأَةٍ أَجْنَبِيَّةٍ أَوْ صَبِيٍّ يَقْتَرِنُ بِهِ النَّظَرُ الْمُحَرَّمُ وَاللَّمْسُ الْمُحَرَّمُ وَغَيْرُ ذَلِكَ مِنَ الْأَفْعَالِ الْمُحَرَّمَةِ[٣].

---

[١] عبد الواحد بن زيد، أبو عبيدة البصري، شيخ العُبَّاد، حديثه من قبيل الواهي، قال البخاري: تركوه، وقال ابن حبان: كان ممن غلب عليه العبادة حتى غفل عن الإتقان، فكثرت المناكير في حديثه، قال بصحة الاكتساب، ونُسب إلى شيء من القدر، ونصب نفسه للكلام في مذاهب النُّساك، داخلًا في معاني المحبة والخصوص، مات بعد الخمسين ومائة. السير (٧/١٧٨ رقم الترجمة ٥٩).

[٢] لم أقف على من ذكره غير ابن تيمية رحمه الله.

[٣] ابن تيمية في "مجموع الفتاوى" (١٠/ ١٣٠-١٣١).

وقال شيخنا:

محبةُ العبْد ربَّه لنفسه قد يقال أنّها مستحبة، وهي محبة المقرَّبين الصِّدِّيقين، ومحبته للأنعام محبة المقتصدين أصحاب اليمين، وقد يقال: كلاهما واجب، لكن المقرَّبون يتقربون إليه بالنَّوافل بعد الفَرائِض، وهذا القول أصح، فإنَّه قد قال: ﴿وَٱلَّذِينَ ءَامَنُوٓاْ أَشَدُّ حُبّٗا لِّلَّهِۗ﴾ [سورة البقرة:١٦٥] ، فأخبر عنْ كل مؤمن بأنَّه أشدُّ حبًا لله، وهذا يتضمن حب نفس الله.

فأما المحبَّة لما يصل إلى العبد من الإنعام فهو في الحقيقة ما أحبَّ إلا النِّعمة، وحب الرَّب يكون وسيلة إليها، ومن أحبَّ شيئًا لأجل غيره فالمحبوب في الحقيقة هو ذلك الغير.

وأيضًا فإن الإلهية تتضمن أن يكون هو المحبوب، وهو يستحق الإلهية بذاته، فلا إله إلا هو، ومن كان لا يحبُّه إلا لغيره فإلهه في الحقيقة ذلك الغير.

وأيضًا فإن صلاح النُّفوس لا تحصل إلا بما يكون الله هو المطلوب المحبوب.

وهذا في الفطرة التي فطر الله عليها بني آدم، والذين ينْكرون محبة نفسه تكون محبة نفسه في قلوبهم، وإن لم يعلموا بذلك، كما أن الذي يدخل في الصلاة قد نوى بها وقد لا يظن أنه نوى بها بوجود الحب والإرادة . عظم الكلام بذلك.

٥٩٧- عن ابن عمر، عن عمر مرفوعًا: "إِنَّ اللَّهَ يُحِبُّ الصَّوْتَ الْخَفِيضَ، وَيُبْغِضُ الصَّوْتَ الرَّفِيعَ". سمعناه في مسند عمر للنَّجَّاد[١].

٥٩٨- حديث أبي جحيفة[٢]: "أَيُّ الأَعْمَالِ أَحَبُّ إِلَى اللَّهِ؟ هُوَ حِفْظُ اللِّسَانِ". في عاشر التعقبات[٣].

---

[١] رواه أبو بكر النجاد في "مسند عمر بن الخطاب" (٨٥)، وكذا البيهقي في "شعب الإيمان" (٨١٧٧) بلفظ: أن النبي ﷺ "كَانَ يَكْرَهُ أَنْ يَرَى الرَّجُلَ مُجْهِرًا رَفِيعَ الصَّوْتِ، وَيُحِبُّ أَنْ يَرَاهُ خَفِيضَ الصَّوْتِ".

الحكم على الحديث: لم أجد للعلماء حكمًا عليه.

[٢] وهب بن عبد الله السُوائي، صحابي معروف وصحب عليًا. [سبقت ترجمته بحديث رقم (٢١٣)].

[٣] رواه البيهقي في "شعب الإيمان" (٤٥٩٩).

الحكم على الحديث: ضعفه الألباني في "الضعيفة" (١١٩/٤) رقم (١٦١٥).

٥٩٩- حديث عبد الله بن سلَّام[١]: تذاكرنا أَيُّ الأَعْمَالِ أَحَبُّ إِلَى اللَّهِ؟ فأرسل إلينا رسول الله قرأ علينا ﴿سَبَّحَ لِلَّهِ مَا فِي السَّمَوَاتِ وَمَا فِي الْأَرْضِ وَهُوَ الْعَزِيزُ الْحَكِيمُ ① يَا أَيُّهَا الَّذِينَ آمَنُوا لِمَ تَقُولُونَ مَا لَا تَفْعَلُونَ ②﴾ [سورة الصف:٢]، من أولها إلى آخرها. رواه ابن المبارك أول كتاب الجهاد[٢].

٦٠٠- وحديث محمد بن جحادة[٣]، عن أبي صالح[٤]، عن أبي هريرة قالوا: لَوْ كُنَّا نَعْلَمُ أَيَّ الْأَعْمَالِ أَفْضَلَ أَوْ أَحَبَّ إِلَى اللَّهِ؟ فنزلت: ﴿يَا أَيُّهَا الَّذِينَ آمَنُوا هَلْ أَدُلُّكُمْ عَلَى تِجَارَةٍ تُنْجِيكُمْ مِنْ عَذَابٍ أَلِيمٍ ⑩﴾ [سورة الصف:١٠] الحديث. رواه ابن المبارك[٥].

/٦٠١- أخبرنا سليمان بن حمزة[٦]، أنبأنا عمر بن كرم الدينوري[٧]، أنبتنا فاطمة بنت الميْهَني[٨]، أنا أبو [٢٩٦/ب] عبد الله محمد بن أحمد بن محمد الحسن الكَاغَخي[٩]، أنا أبو نصر منصور بن الحسين بن محمد بن المفسر[١٠]، ثنا أبو العباس محمد بن يعقوب الأصم[١١]، ثنا الربيع بن سليمان[١٢]، عن ابن وهب[١٣]،

---

[١] عبد الله بن سلام الإسرائيلي، أبو يوسف، مشهور له أحاديث وفضل [سبقت ترجمته بحديث رقم (٤٨٥)].

[٢] رواه ابن المبارك في "الجهاد" (١)، سبق تخريجه في حديث رقم (٤٨٥).

[٣] محمد بن جحادة الأودي، الكوفي، ثقة [سبقت ترجمته بحديث رقم (٧٢)].

[٤] أبو صالح باذام، مولى أم هانئ، ضعيف [سبقت ترجمته بحديث رقم (٥)].

[٥] رواه ابن المبارك في "الجهاد" (٢) عن محمد بن جحادة، عن أبي صالح قال: قالوا: لو كنا .." بدون "أبي هريرة".

[٦] سليمان بن حمزة بن أحمد المقدسي الصالحي الحنبلي، القاضي تقي الدين [سبقت ترجمته بحديث رقم (٦)].

[٧] عمر بن كرم بن علي بن عمر الدينوري، أبو حفص بن أبي المجد الحمامي، الشيخ المسند الأمين، كان شيخًا مباركًا، صحيح السماع، مات سنة (٦٢٩هـ). السير (٢٢/٣٢٥ رقم الترجمة ١٩٧).

[٨] فاطمة بنت سعد الله بن سعد الميْهَني، أم عطية، قدمت بغداد وأقامت، وروت عن عن محمد الكاغخي، وعنها: عمر بن كرم، ماتت سنة (٥٥٤هـ). تاريخ الإسلام(١٢/٨٧ رقم الترجمة ١٤٤).

[٩] محمد بن أحمد بن محمد الحسن الكَاغَخِي، أبو عبد الله، الشيخ محدث رحال فاضل، سمع من: هبة الله اللالكائي، وحدَّث عنه: سعيد بن سعد الميهني، مات سنة (٤٩٥هـ). السير (١٩/١٨٤ رقم الترجمة ١٠٥).

[١٠] منصور بن الحسين بن محمد بن أحمد، أبو نصر النيسابوري، الشيخ الإمام المفسر، مات سنة (٤٢٢هـ). السير (١٧/٤٤١ رقم الترجمة ٢٩٥).

[١١] محمد بن يعقوب بن يوسف بن معقل النيسابوري، أبو العباس الأصم، مسند العصر [سبقت ترجمته بحديث رقم (٨٧)].

[١٢] الربيع بن سليمان بن عبد الجبار المرادي، أبو محمد المصري المؤذن، ثقة [سبقت ترجمته بحديث رقم (٢٧٧)].

[١٣] عبد الله بن وهب بن مسلم القرشي مولاهم الفهري، ثقة حافظ عابد [سبقت ترجمته بحديث رقم (٨٥)].

أخبرني سليمان بن بلال[١]، حدثني ثور[٢]، عن سعيد المقبري[٣]، عن أبي هريرة، أن رسول الله ﷺ قال: "إِيَّاكُمْ وَالْفُحْشَ فَإِنَّ اللَّهَ لا يحبُّ الْفَاحِشَ الْمُتَفَحِّشَ، وإِيَّاكُمْ وَالظُّلْمَ فَإِنَّه عند الله ظُلْمَة يَوْمَ الْقِيَامَةِ"[٤].

رواه أبو بكر الخطيب في كتاب البخلاء: لإسماعيل القاضي[٥]، عن إسماعيل بن أبي أويس[٦]، عن أخيه[٧]، عن سليمان بن بلال، عن ثور بن زيد.

٦٠٢- ورواه عن أبي القاسم عبد الرحمن بن محمد بن عبد الله السرّاج[٨]، وأبي محمد عبد الله بن عبد الرحمن بن محمد بن إبراهيم الحُرضي[٩] الحراة بنيسابور، عن أبي العباس محمد بن يعقوب الأصم، عن الربيع بن سليمان، عن عبد الله بن وهب، عن سليمان بن بلال قال: حدثني ثور، عن سعيد المقبري، عن أبي هريرة، أو عن أبيه، عن أبي هريرة، أن النَّبيّ ﷺ قال: "إِيَّاكُمْ وَالْفُحْشَ، فَإِنَّ اللَّهَ لا يُحِبُّ الْفَاحِشَ الْمُتَفَحِّشَ، وَإِيَّاكُمْ وَالظُّلْمَ فَإِنَّهُ عِنْدَ اللهِ ظُلْمَةٌ يَوْمَ الْقِيَامَةِ، وَإِيَّاكُمْ وَالشُّحَّ وَالْبُخْلَ _ وقال: ابن أبي أويس: "وَإِيَّاكُمْ وَالْبُخْلَ _ولم يذكر الشُّحَّ _، فَإِنَّهُ دَعَا مَنْ قَبْلَكُمْ إِلَى أَنْ يَقْطَعُوا أَرْحَامَهُمْ فَقَطَعُوهَا، وَدَعَاهُمْ إِلَى أَنْ يَسْتَحِلُّوا مَحَارِمَهُمْ فَاسْتَحَلُّوهَا، وَدَعَاهُمْ إِلَى أَنْ يَسْفِكُوا دِمَاءَهُمْ فَسَفَكُوهَا"[١٠].

---

[١] سليمان بن بلال التيمي مولاهم ، أبو محمد وأبو أيوب المدني ثقة. [سبقت ترجمته بحديث رقم (١٠٧)].

[٢] ثور بن زيد الدِيلي المدني، ثقة. ع. التقريب (رقم الترجمة ٨٥٩).

[٣] سعيد بن أبي سعيد كيسان المقبري، أبو سعد المدني، ثقة تغير قبل موته [سبقت ترجمته بحديث رقم (٢١)].

[٤] رواه البيهقي في "شعب الإيمان" (١٠٣٣٩). وقد تقدم تخريجه مطولًا (٢٨٠).

[٥] إسماعيل بن إسحاق بن إسماعيل بن حماد بن زيد الأزدي، القاضي، من أهل البصرة، كان فاضلًا عالمًا، متقنًا فقيهًا، ولي القضاء ببغداد، مات سنة (٢٨٢هـ). تاريخ بغداد (٦/ ٢٨١ رقم الترجمة ٣٣١٨).

[٦] إسماعيل بن عبد الله بن عبد الله بن أويس الأصبحي، صدوق أخطأ في أحاديث من حفظه [سبقت ترجمته بحديث رقم (٤٢٨)].

[٧] عبد الحميد بن عبد الله بن عبد الله الأصبحي، أبو بكر بن أبي أويس، ثقة. خ م د ت س. التقريب (رقم الترجمة ٣٧٦٧).

[٨] عبد الرحمن بن محمد بن عبد الله بن حمدان القرشي، أبو القاسم السراج، كان إمامًا جليلًا، ثقة كبير القدر فقيهًا، مات سنة (٤١٨هـ). انظر: تاريخ الإسلام (٩/ ٢٩٩ رقم الترجمة ٣٣٣).

[٩] عبد الله بن عبد الرحمن بن محمد بن إبراهيم بن أحمد الحرضي، أبو محمد البُناني النيسابوري، الرجل الصالح، مات سنة (٤٢٠هـ). انظر: تاريخ الإسلام (٩/ ٣١٩ رقم الترجمة ٤٠٣).

[١٠] رواه الخطيب البغدادي في "البخلاء" (٣).

٦٠٣- عن سليم مولى ليث[١]، عن أسامة بن زيد، سمعت رسول الله ﷺ يقول: "إِنَّ اللَّهَ لَا يُحِبُّ كُلَّ فَاحِشٍ مُتَفَحِّشٍ". رواه أحمد[٢].

٦٠٤- أخبرنا ابن أبي الهيجا[٣]، وابن المحب قالا: أنا عبد الله بن الحسن الأنصاري[٤]، أنا أبو سعد بن أبي عصرون[٥]، أنا أبو الحسن بن طوق[٦]، أنا أحمد بن الفتح بن فرغان[٧]، ثنا محمد بن الحسين الأزدي[٨]، ثنا سليمان بن عيسى البصري[٩]، ثنا عمر بن محمد بن الحسن الأسدي[١٠]، ثنا أبي[١١]، ثنا إبراهيم بن طهمان[١٢]، عن يونس بن عبيد[١٣]، عن سعيد المقبري، عن أبي هريرة، قال: قال رسول الله ﷺ: "إنَّ الله يحبُّ سَهْلَ الشِّراء، سَهْلَ البَيع، سَهْلَ القضَاء، سَهْلَ التَّقَاضي"[١٤].

---

[١] سليم مولى لَيْث: مجهول.

[٢] رواه أحمد (٢١٧٦٤)، ورواه البرجلاني في "الكرم والجود" (٢٤)، وبنحوه الطبراني في "الكبير" (١/١٦٥-١٦٦) رقم (٣٩٩)وَ(٤٤٠).

[٣] محمد بن أحمد بن أبي الهيجاء بن الزَّرَّاد، وابن المحب أحمد بن عبد الله المقدسي الصالحي [سبقت ترجمتها بحديث رقم (٥٥)].

[٤] عبد الله بن الحسن بن الحسن الأنصاري، أبو بكر ابن النحاس الأصم، الشيخ العالم الجليل الصالح، بقية المشايخ، عماد الدين، مات سنة (٦٥٤هـ). السير (٢٣/٣٠٨ رقم الترجمة ٢١٦).

[٥] عبد الله بن محمد بن هبة الله بن أبي عصرون التميمي، أبو سعد الشافعي، المقرئ الأوحد، شيخ الشافعية، قاضي القضاة، عالم أهل الشام، أقرأ القراءات والفقه، مات سنة (٥٨٥هـ). السير (٢١/١٢٥ رقم الترجمة ٦٣).

[٦] لعله: علي بن محمد بن طوق، أبو الحسن الدمشقي، المعروف بالطبراني، روى عن أبي علي الفرائضي، وعنه: أبو سعد السمان، وعبد العزيز الكتاني ووثَّقه، وكان مكثرًا، مات سنة (٤١٥هـ). تاريخ الإسلام (٩/٢٥٩ رقم الترجمة ٢١٢).

[٧] أحمد بن الفتح بن عبد الله، أبو الحسن الموصلي يعرف بابن فَرْغان [سبقت ترجمته بحديث رقم (٣٠٥)].

[٨] محمد بن الحسن الأزدي. لم أعرف من هو.

[٩] لعله: سليمان بن عيسى البصري، أبو أيوب البغدادي، قال الخطيب البغدادي: وما علمت من حاله إلا خيرًا، مات سنة (٣٠٧هـ). انظر: تاريخ بغداد (٩/٦٣ رقم الترجمة ٤٦٤٤)، وتاريخ الإسلام (٧/١١٨ رقم الترجمة ٣٢٦).

[١٠] عمر بن محمد بن الحسن بن الزبير الأَسَدي، الكوفي المعروف بابن التَل، صدوق ربما وهم. خ س. التقريب (رقم الترجمة ٤٩٦٤).

[١١] محمد بن الحسن بن الزبير الأسدي الكوفي، لقبه التَّل، صدوق فيه لين. خ س ق. التقريب (رقم الترجمة ٥٨١٦).

[١٢] إبراهيم بن طهمان الخراساني، أبو سعيد سكن نيسابور، ثقة يغرب وتكلم فيه للإرجاء ويقال: رجع عنه. ع. التقريب (رقم الترجمة ١٨٩).

[١٣] يونس بن عبيد بن دينار العبدي، ثقة ثبت فاضل ورع [سبقت ترجمته بحديث رقم (٤٩)].

[١٤] تقدم تخريجه بنحوه في (١٥١).

٦٠٥- قال ابن البراء[١]، عن علي المديني[٢]: وأما حديث أبي أيوب[٣] عن النَّبيّ ﷺ قال: "ألا أدلك على صدقة يُحِبُّهَا اللهُ ورَسُولُه؟"[٤].

قال: رواه موسى بن عبيدة [٥]، وفي إسناده بعض من لا يعرف، وليس هو عندي بالحديث الصافي[٦].

٦٠٦- أخبرنا عبد الله بن القاسم[٧]، أنا علي بن أحمد، أنبأنا أبو جعفر الصيدلاني[٨]، أنا محمود بن إسماعيل، أنا أبو بكر بن شاذان، أنا أبو بكر القباب، أنا أبو بكر بن أبي عاصم، ثنا أبو يوسف الصيدلاني[٩]، ثنا فياض بن محمد[١٠]، عن جعفر بن برقان[١١]، عن يزيد بن الأصم[١٢]، عن أبي هريرة، عن النَّبيّ ﷺ قال: "إنَّ اللهَ لا يحبُّ قِيلَ ولا قَال، وكثرة السُّؤال، وإضَاعة المَال"[١٣].

---

[١] محمد بن أحمد بن البراء العبدي، أبو الحسن البغدادي، سمع علي بن المديني، وثقه الخطيب، مات سنة (٢٩١هـ). تاريخ بغداد (٢٩٦/١ رقم الترجمة ١٢٣)، تاريخ الاسلام (١٠٠٨/٦ رقم الترجمة ٣٦٧).

[٢] علي بن عبد الله بن جعفر بن نجيح بن المديني، ثقة ثبت إمام أعلم أهل عصره بالحديث وعلله، [سبقت ترجمته بحديث رقم (٣)].

[٣] خالد بن زيد بن كليب بن ثعلبة، أبو أيوب الأنصاري، صحابي. [سبقت ترجمته بحديث رقم (٥٥٢)].

[٤] رواه عبد بن حميد في "المنتخب" (٢٣٢)، والخرائطي في "مكارم الأخلاق" (٣٨٧)، والطبراني في "الكبير" (١٣٨/٤) رقم (٣٩٢٢). وقد تقدم تخريجه (٥٥٢).

[٥] موسى بن عبيدة بن نشيط الربذي، أبو عبد العزيز المدني، ضعيف [سبقت ترجمته بحديث رقم (١٠٨)].

[٦] قلت: نعم في إسنادة عبادة تلميذ أبي أيوب وهو ممن لم يعرف.

[٧] عبد الله بن القاسم ، وعلي بن أحمد بن عبد الواحد ابن البخاري [سبقت ترجمتها بحديث رقم (٣٦٥)].

[٨] رجال الإسناد: محمد بن أحمد بن نصر أبو جعفر الصيدلاني، وأبو منصور محمود بن إسماعيل بن محمد الصيرفي، الشيخ الجليل الثقة، وأبو بكر محمد بن عبد الله بن شاذان الأعرج، وأبو بكر القباب عبد الله بن محمد بن فورك، وأحمد بن عمرو أبو بكر بن أبي عاصم [جميعهم سبقت ترجمتهم بحديث رقم (٤٣)].

[٩] محمد بن أحمد بن محمد بن الحجاج بن ميسرة الكريزي، أبو يوسف الصيدلاني الرقي، ثقة حافظ. س ق. التقريب (رقم الترجمة ٥٧١٣).

[١٠] فياض بن محمد الرقي، لم يذكر فيه جرحًا ولا تعديلًا، مات ما بين سنة (١٩١-٢٠٠هـ). التاريخ للبخاري (١٣٥/٧ رقم الترجمة ٦١١)، تاريخ الإسلام (١١٨٣/٤ رقم الترجمة ٢٤٨).

[١١] جعفر بن بُرْقان الكلابي، أبو عبد الله الرقي، صدوق يهم في حديث الزهري. بخ م٤. (رقم الترجمة ٩٣٢).

[١٢] يزيد بن الأصم، واسمه: عمرو بن عبيد البَكّائي، أبو عوف، يقال: له رؤية ولا تثبت، وهو ثقة. بخ م ٤.التقريب (رقم الترجمة ٧٦٨٦).

[١٣] تقدم تخريجه (٤٦٧).

٦٠٧- قال الإمام أحمد: ثنا هشيم[١] قال: زعم بعض أهل المدينة، ذكر صفوان بن سليم[٢] وغيره، أنَّ رسول الله ﷺ قال: "إِنَّ اللَّهَ يُحِبُّ أَبْنَاءَ ثَمَانِينَ"[٣].

٦٠٨- قال سعدان بن نصر[٤]: ثنا فَهد بن زياد[٥]، ثنا إبراهيم بن يزيد[٦]، عن عمرو بن دينار[٧]، عن أبي هريرة قال: قال رسول الله ﷺ: "مَا مِنْ صَدَقَةٍ أَحَبَّ إِلَى اللهِ مِنْ قَوْلِ حَقٍّ". رواه أبو إسماعيل الأنصاري[٨].

٦٠٩- وقال حجاج[٩]: عن عبد الله بن أبي مليكة[١٠]، قال عمر بن الخطاب: الحمد لله، ولا إله إلا الله، والله أكبر، قد عرفناه، فما سبحان الله؟، ثم قال لابن عباس: قل فيها ولا تخفي نفسك، فقال علي: هي كلمة أحبَّها الله ورضيها وأمر بها أن تقال. رواه أبو إسماعيل الأنصاري[١١].

٦١٠- وفي الكامل لأشعث بن سعيد أبي الربيع السمان[١٢]، عن عاصم بن عبيد الله[١٣]، عن سالم[١٤]، عن أبيه، قال: رسول الله ﷺ : "إِنَّ اللهَ يُحِبُّ المؤْمِن المحترَف"[١].

---

[١] هشيم بن بشير بن القاسم السلمي، أبو معاوية، ثقة ثبت كثير التدليس والإرسال الخفي. [سبقت ترجمته بحديث رقم (١٨٥)].

[٢] صفوان بن سليم المدني، أبو عبد الله الزهري مولاهم، ثقة مفت عابد رمي بالقدر. ع. التقريب (رقم الترجمة ٢٩٣٣).

[٣] رواه أحمد في "الجامع في العلل ومعرفة الرجال" (٢٦٢)، ورواه ابن عساكر في "تاريخ دمشق" (٢٢/٧) من طريق آخر عن ابن عمر.

الحكم على الحديث: قال الألباني في "الضعيفة": ضعيف جدًا. (٣٩١/٤) رقم (١٩٢٠).

[٤] سعدان بن نصر بن منصور، أبو عثمان الثقفي، قال الدارقطني: ثقة مأمون. [سبقت ترجمته بحديث رقم (٥٢٤)].

[٥] فهد بن زياد، وعند البيهقي في "الشعب" فهر بن زياد. لم أجد له ترجمة.

[٦] إبراهيم بن يزيد الخُوزي، أبو إسماعيل المكي، متروك الحديث [سبقت ترجمته بحديث رقم (٢٠٢)].

[٧] عمرو بن دينار المكي، أبو محمد الأثرم الجمحي مولاهم ثقة ثبت [سبقت ترجمته بحديث رقم (٢٠٠)].

[٨] رواية أبي إسماعيل الأنصاري مفقودة، ورواه البيهقي في "شعب الإيمان" (٧٢٨١) من طريق سعدان بن نصر به.

[٩] حجاج لم أعرف من هو.

[١٠] عبد الله بن عبيد الله بن أبي مليكة، ثقة فقيه، أدرك ثلاثين من الصحابة [سبقت ترجمته بحديث رقم (١٤٥)].

[١١] رواية أبي إسماعيل الأنصاري مفقودة.

[١٢] أشعث بن سعيد البصري، أبو الربيع السمان، متروك. ت ق. التقريب (رقم الترجمة ٥٢٣).

[١٣] عاصم بن عبيد الله بن عاصم بن عمر بن الخطاب العدوي المدني ضعيف. عخ ٤. التقريب (رقم الترجمة ٣٠٦٥).

[١٤] سالم بن عبد الله بن عمر بن الخطاب، أحد الفقهاء السبعة وكان ثبتًا عابدًا فاضلًا. [سبقت ترجمته بحديث رقم (١٧٢)].

٦١١- أخبرنا بهذا الحديث الإمام أحمد بن تيمية[٢]، وأخواه عبد الله[٣] وعبد الرحمن[٤] وغير واحد، قالوا: أنا ابن أبي اليسر[٥]، أنا الخشوعي[٦]، أنا عبد الكريم بن حمزة[٧]، أنا عبد العزيز الكتاني[٨]، أنا أبو محمد بن أبي نصر[٩]، أنا أبو علي الحصائري[١٠]، ثنا الربيع بن سليمان[١١]، ثنا أسد بن موسى[١٢]، ثنا أبو الربيع السمان........ فذكره.

وقد كتبناه من حديث ابن عباس.

---

[١] رواه ابن عدي في الكامل "(٢/ ٥٠)، والطبراني في "الأوسط "(٨٩٣٤)، والبيهقي في "شعب الإيمان"(١١٨١). وقد تقدم بنحوه (٥٩٥).

الحكم على الحديث: قال ابن عدي في "الكامل" بعد ذكره هذا الحديث وغيره عن أبي الربيع: وهو مع ضعفه يكتب حديثه، وأنكر ما حدّث عنه ما ذكرته. وضعَّفه الألباني في "ضعيف الترغيب والترهيب": (٥١٩/١) رقم (١٠٤٣).

[٢] أحمد بن عبد الحليم بن عبد السلام بن تيمية، شيخ الإسلام [سبقت ترجمته بحديث رقم (٢٠٩)].

[٣] عبد الله بن عبد الحليم بن عبد السلام بن تيمية، أبو محمد، مات سنة (٧٢٧هـ). انظر: ذيل التقييد (٢/ ٣٦ رقم الترجمة ١١١٧).

[٤] عبد الرحمن بن عبد الحليم بن عبد السلام بن تيمية الحراني، أبو الفرج، عالم فاضلٌ، خيِّرٌ دينٌ، مشهور بالديانة والأمانة، مات سنة (٧٤٧هـ). انظر: معجم الشيوخ للذهبي (١/ ٣٦١)، معجم الشيوخ للسبكي (رقم الترجمة ٦٦).

[٥] إسماعيل بن إبراهيم بن أبي اليُسر، أبو محمد التنوخي، تقي الدين، شرف الفضلاء، كان صحيح السماع، مات سنة (٦٧٢هـ). تاريخ الإسلام (١٥/ ٢٣٨ رقم الترجمة ٤٩).

[٦] بركات بن إبراهيم بن طاهر، أبو طاهر الخشوعي، المحدث المعمر، مسند الشام، مات سنة (٥٩٨هـ). السير (٢١/ ٣٥٥ رقم الترجمة ١٨٦).

[٧] عبد الكريم بن حمزة بن الخضر بن العباس، أبو محمد السلمي، الشيخ الثقة المسند، وكيل المقرئين، قال ابن عساكر: كان شيخًا ثقة، مستورًا سهلًا، مات سنة (٥٢٦هـ). السير (١٩/ ٦٠٠ رقم الترجمة ٣٤٩).

[٨] عبد العزيز بن أحمد بن محمد بن علي الكتاني، الإمام الحافظ المفيد الصدوق، محدث دمشق، قال الخطيب: ثقة أمين، مات سنة (٤٦٦هـ). السير (١٨/ ٢٤٨ رقم الترجمة ١٢٢).

[٩] عبد الرحمن بن أبي نصر عثمان بن القاسم التميمي، أبو محمد، الشيخ الإمام المعدل، مسند الشام، قال الكتاني: وكان ثقة مأمونًا عدلًا، مات سنة (٤٢٠هـ). السير (١٧/ ٣٦٦ رقم الترجمة ٢٣٠).

[١٠] الحسن بن حبيب بن عبد الملك الحصائري، أبو علي، الإمام مفتي دمشق ومقرئها ومسندها، قال الكتاني: هو ثقة نبيل حافظ لمذهب الشافعي، مات سنة (٣٨٨هـ). السير (١٥/ ٣٨٣ رقم الترجمة ٢٠٦).

[١١] الربيع بن سليمان بن عبد الجبار بن كامل المرادي، ثقة [سبقت ترجمته بحديث رقم (٦٠١)].

[١٢] أسد بن موسى بن إبراهيم بن الوليد الأموي، أسد السنة، صدوق يغرب وفيه نصب [سبقت ترجمته بحديث رقم (٢٨)].

٦١٢- وفي الكامل: لحمزة الجزري[(١)]، عن عمرو بن دينار، عن ابن عباس رفعه في حديث: "وَأَحَبُّ الْمَالِ إِلَى اللَّهِ الضَّأْنُ، عليكم بالبيض فَإِنَّ اللَّهَ خَلَقَ الْجَنَّةَ بَيْضَاءَ"[(٢)].

/ ٦١٣- قال محمد بن إسماعيل البخاري -في كتاب الأدب المفرد-: حدثنا الفضل بن مقاتل[(٣)]، ثنا يزيد بن أبي حكيم[(٤)]، عن الحكم[(٥)] قال: سمعت عكرمة[(٦)] يقول: لا أَدْرِي أَيُّهُمَا جَعَلَ لِصَاحِبِهِ طَعَامًا، ابْنُ عَبَّاسٍ أَوِ ابْنُ عَمِّهِ، فَبَيْنَا الْجَارِيَةُ تَعْمَلُ بَيْنَ أَيْدِيهِمْ، إِذْ قَالَ أَحَدُهُمْ لَهَا: يَا زَانِيَةُ، فقال: مَهْ، إِنْ لَمْ تَحُدَّكَ فِي الدُّنْيَا تَحُدُّكَ فِي الآخِرَةِ، قَالَ: أَفَرَأَيْتَ إِنْ كَانَ كَذَلِكَ؟ قال: "إِنَّ اللَّهَ لا يُحِبُّ الْفَاحِشَ الْمُتَفَحِّشَ"[(٧)]. [٢٩٧/أ]

٦١٤- وقال البخاري في الأدب: حدثنا حجاج[(٨)]، ثنا حماد بن سلمة[(٩)]، عن علي بن زيد[(١٠)]، عن عبد الرحمن بن أبي بكرة[(١١)]، عن الأسود بن سريع[(١٢)] قال: أتيت النَّبيّ ﷺ فقلت: يا رسول الله قد مدحت ربي بمحامد ومدحٍ، وإيَّاك، فقال: "أَمَا إِنَّ رَبَّكَ يُحِبُّ الْحَمْدَ"، فجعلت أُنْشده، فاستأذن رجل طوالٌ أصلع، فقال لي النَّبيّ ﷺ: "اسْكُتْ"، فدخل فتكلّم ساعة، ثم خرج، فأنشدته، ثم جاء فسكَّتَني، ثم خرج، فعل ذلك مرتين أو ثلاثًا، فقلت: من هذا الذي سكَّتَني له؟، فقال: "هَذَا رَجُلٌ لَا يُحِبُّ الْبَاطِلَ".

أحاديث مدح الربّ

(١) حمزة بن أبي حمزة الجعفي الجزري النصيبي، واسم أبيه ميمون وقيل: عمرو، متروك متهم بالوضع. ت. التقريب (رقم الترجمة ١٥١٩).

(٢) رواه ابن عدي في "الكامل" (٣/٢٦٥).

الحكم على الحديث: قال ابن عدي في "الكامل": حمزة يضع الحديث، ثم قال عن هذا الحديث وحديث قبله: وهذان الحديثان معضلان لا يرويهما غير حمزة عن عمرو.

(٣) الفضل بن مقاتل الأزدي، أبو مقاتل البلخي، ثقة. بخ. التقريب (رقم الترجمة ٥٤١٨).

(٤) يزيد بن أبي حكيم العدني، أبو عبد الله، صدوق. خ ت س ق. التقريب (رقم الترجمة ٧٧٠٣).

(٥) الحكم بن أبان العدني، أبو عيسى صدوق عابد وله أوهام. ر ٤. التقريب (رقم الترجمة ١٤٣٨).

(٦) عكرمة أبو عبد الله مولى ابن عباس، ثقة ثبت عالم بالتفسير [سبقت ترجمته بحديث رقم (٣٥)].

(٧) رواه البخاري في "الأدب المفرد" (٣٣١). **الحكم على الحديث:** حسَّنه الشيخ الألباني.

(٨) حجاج بن منهال الأنماطي، أبو محمد السلمي مولاهم البصري ثقة فاضل [سبقت ترجمته بحديث رقم (٦٢)].

(٩) حماد بن سلمة بن دينار البصري، أبو سلمة ثقه عابد أثبت الناس في ثابت وتغير حفظه بأخرة [سبقت ترجمته بحديث رقم (٤٧)].

(١٠) علي بن زيد بن عبد الله بن زهير بن جدعان التيمي، ضعيف. [سبقت ترجمته بحديث رقم (٥١٤)].

(١١) عبد الرحمن بن أبي بكرة نفيع بن الحارث الثقفي البصري، ثقة. ع. التقريب (رقم الترجمة ٣٨١٦).

(١٢) الأسود بن سَريع التميمي السعدي، صحابي، نزل البصرة. بخ قد س. التقريب (رقم الترجمة ٥٠٠).

رواه الإمام أحمد[١].

٦١٥- قال البخاري: حدثنا سليمان[٢]، ثنا حماد بن زيد[٣]، عن عليّ، عن عبد الرحمن بن أبي بكرة، عن الأسود بن سريع، قال: قلت للنَّبي ﷺ: "مَدَحْتُكَ وَمَدَحْتُ اللهَ عَزَّ وَجَلَّ"[٤].

٦١٦- وقال: ثنا عبد الله بن محمد[٥]، أنا أبو همام محمد بن الزبرقان[٦]، ثنا موسى بن عبيدة[٧]، عن الحسن[٨]، عن الأسود بن سريع، قال: قلت يا رسول الله: إِنِّي مَدَحْتُ رَبِّي بِمَحَامِدَ، قَالَ: "أَمَا إِنَّ رَبَّكَ يُحِبُّ الْحَمْدَ"، ولم يَزِدْه على ذَلِك[٩].

٦١٧- وقال: ثنا سعيد بن سليمان[١٠]، ثنا مبارك[١١]، عن الحسن، عن الأسود بن سريع قال: كنت شاعرًا فأتيت النَّبيّ ﷺ فقلت: أَلَا أُنْشِدُكَ مَحَامِدَ حَمِدْتُ بِهَا رَبِّي؟ قال: "إِنَّ رَبَّكَ يُحِبُّ الْمَحَامِدَ"، ولم يزدني عليه[١٢].

---

[١] رواه البخاري في "الأدب المفرد" (٣٤٢)، وأحمد في "فضائل الصحابة" (٣٣٤) وَ(٣٣٥) وَ(٣٣٦).

الحكم على الحديث: قال الألباني: ضعيف بهذا التمام.

[٢] سليمان بن حرب الأزدي الواشحي البصري، قاضي مكة، ثقة إمام حافظ. [سبقت ترجمته بحديث رقم (٢٩٣)].

أو: سليمان بن داود العتكي، أبو الربيع الزهراني البصري، ثقة لم يتكلم فيه أحد بحجة. خ م د س. التقريب (رقم الترجمة ٢٥٥٦).

[٣] حماد بن زيد بن درهم الأزدي، ثقة ثبت فقيه. [سبقت ترجمته بحديث رقم (٣٣٤)].

[٤] رواه البخاري في "الأدب المفرد" (٣٤٢). **الحكم على الحديث:** ضعَّفه الشيخ الألباني.

[٥] عبد الله بن محمد بن عبد الله الجعفي، أبو جعفر البخاري المعروف بالمسنَدي، ثقة حافظ جمع المسند. خ ت. التقريب (رقم الترجمة ٣٥٨٥).

[٦] محمد بن الزبرقان، أبو همام الأهوازي، صدوق ربما وهم. [سبقت ترجمته بحديث رقم (١٤٥)].

[٧] موسى بن عبيدة بن نَشِيط الرَبذي، ضعيف ولا سيما في عبد الله بن دينار وكان عابدًا [سبقت ترجمته بحديث رقم (١٠٨)].

[٨] الحسن بن أبي الحسن يسار البصري، ثقة وكان يرسل ويدلس [سبقت ترجمته بحديث رقم (١٢٢)].

[٩] رواه البخاري في "الأدب المفرد" (٨٥٩).

الحكم على الحديث: حسَّنه الشيخ الألباني.

[١٠] سعيد بن سليمان الضبي، أبو عثمان الواسطي، نزيل بغداد البزاز لقبه سعدويه، ثقة حافظ. [سبقت ترجمته بحديث رقم (٢٥٤)].

[١١] مبارك بن فَضالة، أبو فضالة البصري صدوق يدلس ويسوي. خت د ت ق. [سبقت ترجمته بحديث رقم (٤٨٩)].

[١٢] رواه البخاري في "الأدب المفرد" (٨٦١).

الحكم على الحديث: حسنه الشيخ الألباني.

٦١٨- وقال: ثنا موسى[١]، ثنا مبارك ، ثنا الحسن، أن الأسود بن سريع حدّثه قال: كنت شاعرًا، فقلت: يا رسول الله، امْتَدَحْتُ رَبِّي، فقال: "أَمَا إِنَّ رَبَّكَ يُحِبُّ الْحَمْدَ"، وَمَا اسْتَزَادَنِي عَلَى ذَلِكَ[٢].

٦١٩- وقال البخاري في الأدب: حدثنا الغداني أحمد بن عبيد الله[٣]، ثنا كثير بن أبي كثير[٤]، ثنا ثابت[٥]، عن أنس[٦]، عن النَّبيّ ﷺ قال: "لا يَكُون الرِّفْق فِي شيءٍ إلا زَانَه، ولَا يَكُونُ الْخُرْقُ فِي شَيْءٍ إِلَّا شَانَهُ، وَإِنَّ اللَّهَ رَفِيقٌ يُحِبُّ الرِّفْقَ"[٧].

٦٢٠- وقال البخاري في الأدب: حدثنا موسى، ثنا حماد بن سلمة[٨]، عن محمد بن عمرو[٩]، عن أبي سلمة[١٠]، عن عائشة قالت: استأذن رجلٌ على النَّبيّ ﷺ فقال: "بِئْسَ أَخُو الْعَشِيرَةِ" ، فَلَمَّا دَخَلَ انْبَسَطَ إِلَيْهِ، فَقُلْتُ لَهُ؟ فقال: "إِنَّ اللَّهَ لَا يُحِبُّ الْفَاحِشَ الْمُتَفَحِّشَ"[١١].

٦٢١- وقال البخاري: حدثنا محمد بن يوسف[١٢]، ثنا أحمد[١٣]، ثنا هشام بن سعيد[١٤]،

---

[١] موسى بن إسماعيل المِنْقَري، أبو سلمة التبوذكي ثقة ثبت. [سبقت ترجمته بحديث رقم (٦٥)].
أو: موسى بن داود الضبي أبو عبد الله الطرسوسي صدوق فقيه زاهد له أوهام. [سبقت ترجمته بحديث رقم (٢٤٠)].

[٢] رواه البخاري في "الأدب المفرد" (٨٦٨). **الحكم على الحديث:** حسنه الشيخ الألباني.

[٣] أحمد بن عبيد الله ويقال: ابن عبد الله بن سهيل بن صخر الغُدَاني بصري، أبو عبد الله، صدوق. خ د. التقريب (رقم الترجمة ٧٦).

[٤] كثير بن أبي كثير: حبيب البصري الليثي، ليس به بأس. بخ. التقريب (رقم الترجمة ٥٦٢٧).

[٥] ثابت بن أسلم البُناني، أبو محمد البصري ثقة عابد. [سبقت ترجمته بحديث رقم (٤٨)].

[٦] أنس بن مالك الأصبحي [سبقت ترجمته بحديث رقم (٤)].

[٧] روى البخاري الشطر الثاني منه في "الأدب المفرد" (٤٦٦). **الحكم على الحديث:** صححه الشيخ الألباني.

[٨] حماد بن سلمة بن دينار ثقة عابد أثبت الناس في ثابت، وتغير حفظه بآخرة [سبقت ترجمته بحديث رقم (٤٧)].

[٩] محمد بن عمرو بن علقمة بن وقاص الليثي، المدني صدوق له أوهام. [سبقت ترجمته بحديث رقم (١٩٠)].

[١٠] أبو سلمة بن عبد الرحمن بن عوف المدني، ثقة مكثر [سبقت ترجمته بحديث رقم (١٩٠)].

[١١] رواه البخاري في "الأدب المفرد" (٧٥٥) وقد تقدم تخريجه مطولًا (٢٨٠). **الحكم على الحديث:** صححه الشيخ الألباني.

[١٢] محمد بن يوسف البخاري، أبو أحمد البِيْكَنْدي، ثقة. خ. التقريب (رقم الترجمة ٦٤١٧).

[١٣] أحمد بن محمد بن حنبل بن هلال الشيباني، أبو عبد الله، أحد الأئمة ثقة حافظ فقيه حجة. ع. التقريب (رقم الترجمة ٩٦).

[١٤] هشام بن سعيد الطالقاني، أبو أحمد البزاز، صدوق لم يعمر. بخ د س. التقريب (رقم الترجمة ٧٢٩٥).

أنبأ محمد بن مهاجر[١]، قال: حدثني عقيل بن شبيب[٢]، عن أبي وهب[٣]، وكانت له صحبة عن النَّبيِّ ﷺ قال: "تَسَمَّوْا بِأَسْمَاءِ الْأَنْبِيَاءِ، وَأَحَبُّ الْأَسْمَاءِ إِلَى اللَّهِ: عَبْدُ اللَّهِ، وَعَبْدُ الرَّحْمَنِ، وَأَصْدَقُهَا: حَارِثٌ، وَهَمَّامٌ، وَأَقْبَحُهَا: حَرْبٌ، وَمُرَّةُ"[٤].

٦٢٢- وقال: حدثنا علي[٥]، ثنا سفيان[٦]، عن عبيد الله بن أبي يزيد[٧]، عن نافع بن جبير بن مطعم[٨]، عن أبي هريرة: خَرَجَ النَّبِيُّ ﷺ فِي طَائِفَةٍ لَا يُكَلِّمُنِي وَلَا أُكَلِّمُهُ حَتَّى أَتَى سُوقَ بَنِي قَيْنُقَاعَ فَجَلَسَ بِفِنَاءِ بَيْتِ عَائِشَة فقال: "أَثَمَّ لُكَعُ، أَثَمَّ لُكَعُ"، فَحَبَسَتْهُ شَيْئًا فَظَنَنْتُ أَنَّهَا تُلْبِسُهُ سِخَابًا أَوْ تُغَسِّلُهُ، فَجَاءَ[٩] يَشْتَدُّ حَتَّى عَانَقَهُ وَقَبَّلَهُ، وَقَالَ: "اللَّهُمَّ أَحْبِبْهُ وَأَحِبَّ مَنْ يُحِبُّهُ"[١٠].

ورواه من حديث نعيم المُجْمِر[١١]، عن أبي هريرة.

/ ٦٢٣- قال أبو بكر محمد بن يحيى بن عبد الله بن العباس الصولي[١٢] _في كتاب الأنواع_: حدثنا [٢٩٧/ب] أحمد بن زهير[١٣]،

---

[١] محمد بن مهاجر الأنصاري الشامي، ثقة. بخ م ٤. التقريب (رقم الترجمة ٦٣٣١).

[٢] عقيل بن شبيب، وقيل: ابن سعيد، مجهول. بخ د س. التقريب (رقم الترجمة ٤٦٦٠).

[٣] أبو وهب الجشمي، صحابي سكن الشام له حديث [سبقت ترجمته بحديث رقم (٤٨٨)].

[٤] رواه البخاري في "الأدب المفرد" (٨١٤). **الحكم على الحديث:** قال الشيخ الألباني: صحيح دون جملة الأنبياء.

[٥] علي بن عبد الله بن جعفر بن نجيح المديني، ثقة ثبت إمام أعلم أهل عصره بالحديث وعلله [سبقت ترجمته بحديث رقم (٣)].

[٦] سفيان بن عيينة بن ميمون الهلالي، ثقة حافظ فقيه [سبقت ترجمته بحديث رقم (٩)].

[٧] عبيد الله بن أبي يزيد المكي، مولى آل قارظ بن شيبة، ثقة كثير الحديث. ع. التقريب (رقم الترجمة ٤٣٥٣).

[٨] نافع بن جبير بن مطعم النوفلي، أبو محمد وأبو عبد الله، ثقة فاضل. ع. التقريب (رقم الترجمة ٧٠٧٢).

[٩] كتب المؤلف في الحاشيه [لعله حسن].

[١٠] رواية نافع: رواه البخاري في كتاب البيوع، باب ما ذكر في الأسواق (٢٠١٦)، وله في "الأدب المفرد" (١١٥٢) بلفظ: "بيت فاطمة".
رواية نعيم المُجْمِر: رواه البخاري في "الأدب المفرد" (١١٨٣). وقد تقدم تخريجه ().

[١١] نعيم بن عبد الله المدني، مولى آل عمر، يعرف بالمُجْمِر، ثقة [سبقت ترجمته بحديث رقم (٥٠٠)].

[١٢] محمد بن يحيى بن عبد الله بن العباس الصولي، أبو بكر البغدادي، العلامة الأديب، ذو الفنون، صاحب التصانيف، مات سنة (٥٣٥هـ). السير (٥/٣٠١ رقم الترجمة ١٤٢).

[١٣] أحمد بن زهير أبي خيثمة، الحافظ الكبير ابن الحافظ النسائي البغدادي، قال الخطيب: كان ثقة عالمًا متقنًا حافظًا بصيرًا بأيام الناس وأئمة الأدب، وأخذ علم الحديث، ومات سنة (٢٩٧هـ). لسان الميزان (١/٤٦٣ رقم الترجمة ٥١٤).

ثنا زهير بن صفوان[١]، عن الحارث النميري، عن أبي هارون[٢]، عن أبي سعيد الخدري، قال: قال رسول الله ﷺ : "إن أحبَّ عباد الله إلى الله عزوجل من حُبِّبَ إليه المعروف، وحُبِّب إليه فعاله، فأحبُّوا المعروف وأهلَه، فوالذي نفسي بيده إنَّ العافية والبركة واليمن معهما، وإنَّ صاحبهما في كفاية من الله وأجر ما تمسكت بهما[٣].

٦٢٤- أخبرتنا ست الفقهاء[٤] قالت: أنبأتنا خديجة ابنة علي قالت: أنا أحمد بن سركيل ، أنا علي بن العلاف، أنا عبد الملك بن بشران، أنبأ أبو بكر الآجري، أنا أبو بكر العسكري، حدثني إبراهيم بن الجنيد الخُتلي، ثنا موسى بن أيوب النصيبي[٥]، ثنا اليُمان بن عدي الحضرمي الحمضي[٦]، عن زرعة بن الوضاح[٧]، عن محمد بن زياد [٨]، عن أبي عِنَبة الخولاني[٩]، قال: قال رسول الله ﷺ: "إِذَا أَحَبَّ اللَّهُ عَبْدًا ابْتَلاهُ وَإِذَا أَحَبَّهُ الْحُبَّ الْبَالِغَ اقْتَنَاهُ، قالوا : وَمَا اقْتَنَاهُ؟ قال: لَمْ يَتْرُكْ لَهُ مَالًا وَلا وَلَدًا"[١٠].

---

[١] زهير بن صفوان و الحارث النميري لم أجد لهما ترجمة.

[٢] عمارة بن جوين، أبو هارون العبدي، مشهور بكنيته، متروك، ومنهم من كذبه، شيعي [سبقت ترجمته بحديث رقم (١٨٢)].

[٣] لم أجد فيما رجعت إله من كتب السنة من رواه بهذا اللفظ.

[٤] رجال الإسناد: ست الفقهاء بنت إبراهيم بن علي بن فضل الواسطي، وخديجة ابنة علي، وأحمد بن محمد بن هبة الله، أبو منصور بن سركيل البغدادي، وعلي بن محمد بن علي بن العلاف، وعبد الملك بن محمد بن بشران، أبو القاسم، ومحمد بن الحسين بن عبد الله، أبو بكر الآجري، ومحمد بن أحمد أبو بكر العسكري الفقيه، وإبراهيم بن عبد الله بن الجنيد الختلي، أبو إسحاق [سبقت ترجمتهم بحديث رقم (٣٨٣)].

[٥] موسى بن أيوب بن عيسى النصيبي، أبو عمران الأنطاكي، صدوق. دس. التقريب (رقم الترجمة ٦٩٤٧).

[٦] اليمان بن عدي الحضرمي، أبو عدي الحمصي، لين الحديث. ق. التقريب (رقم الترجمة ٧٨٥٣).

[٧] زرعة بن الوضاح لم أجد له ترجمة.

[٨] محمد بن زياد الأَلْهاني، أبو سفيان الحمصي، ثقة. [سبقت ترجمته بحديث رقم (١٦٦)].

[٩] أبو عِنَبة الخولاني، قيل: اسمه: عبد الله بن عنبة، أو: عمارة، صحابي له حديث، ويقال أسلم في عهد النَّبيّ ﷺولم يره ونزل حمص. ق. التقريب (رقم الترجمة ٨٢٨٦).

[١٠] رواه ابن الجنيد الختلي في "المحبة لله" (١٥٣) كما أورده المصنف من طريقه، ورواه ابن أبي عاصم في "الآحاد والمثاني" (٢٤٩٩)، والدولابي في "الكنى والأسماء" (٢٧٦)، كلاهما من طريق اليمان بن عدي، عن محمد بن زياد، بدون زرعة .

الحكم على الحديث: لم أجد للعلماء حكمًا عليه.

٦٢٥- وبهذا الإسناد إلى الخُتلي، حدثني هشام بن عمار[١]، ثنا صدقة بن خالد[٢]، ثنا عثمان بن أبي العاتكة[٣]، عن علي بن يزيد[٤]، عن القاسم[٥]، عن أبي أمامة[٦]، عن النَّبيّ ﷺ أنه كان يقول: "إنَّ الله يقول: ابن آدم اركع لي أربع ركعات أولَ النَّهارِ أكْفكَ آخره، وإنَّ الله يقولُ: من أهان لي وليًا فقد بارزني بالعداوةِ، يا ابن آدم لن تدرك ما عندي إلا بأداء ما افترضتُ عليك، ولا يزال عبدي يتحبَّبُ إليَّ بالنَّوافل حتى أحبَّه، فأكون قلبَه الذي يعقلُ به، ولسانه الذي ينطق به، وبصَرَه الذي يبصر به، وإذا دعاني أجبتُهُ، وإذا سألني أعطيتُه، وإذا استنصرني نصرتُه، وأحبُّ عبادة عبدي إليّ النصيحة"[٧].

٦٢٦- وبه إليه قال: حدثنا علي بن مسلم بن سعيد الطوسي[٨]، ثنا عبد الصمد بن عبد الوارث[٩]، ثنا الربيع بن خثيم[١٠] قال: سمعت الحسن تلا: ﴿يَٰٓأَيَّتُهَا ٱلنَّفۡسُ ٱلۡمُطۡمَئِنَّةُ ٢٧ ٱرۡجِعِيٓ إِلَىٰ رَبِّكِ رَاضِيَةٗ مَّرۡضِيَّةٗ ٢٨ فَٱدۡخُلِي فِي عِبَٰدِي ٢٩ وَٱدۡخُلِي جَنَّتِي ٣٠﴾ [سورة الفجر:٢٧-٣٠]، قال الحسن[١١]: النَّفْسُ الْمُطْمَئِنَّةُ اطْمَأَنَّتْ إِلَى اللهِ عزَّوجل، وَاطْمَأَنَّ إِلَيْهَا وَأَحَبَّتْ [لِقَاءَ] اللهِ وَأَحَبَّ لِقَاءَهَا وَرَضِيَتْ عَنِ اللهِ وَرَضِيَ عَنْهَا، فَأَمَرَ بِقَبْضِ رُوحِهَا

---

[١] هشام بن عمار بن نصير السلمي الخطيب، صدوق مقرئ، كبر فصار يتلقن فحديثه القديم أصح. خ ٤. التقريب (رقم الترجمة ٧٣٠٣).

[٢] صدقة بن خالد الأموي مولاهم، أبو العباس الدمشقي ثقة. خ د س ق. التقريب (رقم الترجمة ٢٩١١).

[٣] عثمان بن أبي العاتكة: سليمان الأزدي، صدوق ضعفوه في روايته عن علي بن يزيد الألهاني [سبقت ترجمته بحديث رقم (٥٢٧)].

[٤] علي بن يزيد الألهاني، أبو عبد الملك الدمشقي صاحب القاسم بن عبد الرحمن ضعيف [سبقت ترجمته بحديث رقم (٥٢٧)].

[٥] القاسم بن عبد الرحمن الشامي، أبو عبد الرحمن الدمشقي، صدوق يغرب كثيرًا [سبقت ترجمته بحديث رقم (٥٢٧)].

[٦] صدى بن عجلان، أبو أمامة الباهلي، صحابي [سبقت ترجمته بحديث رقم (٧٢)].

[٧] رواه ابن الجنيد الختلي في " المحبة لله " (١٥٦) كما أورده المصنف من طريقه.

وروى الشطر الأول منه: الطبراني في "الكبير" (١٧٩/٨) رقم (٧٧٤٦)، من طريق يحيى بن الحارث، عن القاسم، بهذا الإسناد.

ورواه الترمذي (٤٧٥)، ومن طريقه: البغوي في "شرح السنة" (١٠٠٩) من طريق إسماعيل بن عياش، عن بحير بن سعد، عن خالد بن معدان، عن جبير بن نفير، عن أبي الدرداء، وأبي ذر.

[٨] علي بن مسلم بن سعيد الطوسي، نزيل بغداد ثقة. [سبقت ترجمته بحديث رقم (٧١)].

[٩] عبد الصمد بن عبد الوارث بن سعيد العنبري، أبو سهل البصري، صدوق ثبت في شعبة. [سبقت ترجمته بحديث رقم (٧١)].

[١٠] الربيع بن خثيم: وفي كتاب "المحبة لله" قال المحقق: هذا خطأ، فالربيع بن خثيم توفي سنة (٦٥هـ) والحسن توفي سنة (١١٠هـ) فمن المستبعد جدًا أن يروي الربيع عنه، والأرجح أن المقصود هو الربيع بن عبد الله بن خطاف. (ص٧٩)

[١١] الحسن بن أبي الحسن يسار البصري، ثقة وكان يرسل ويدلس [سبقت ترجمته بحديث رقم (١٢٢)].

فَغَفَرَ لَهَا وَأَدْخَلَهَا الْجَنَّةَ وَجَعَلَهَا مِنْ عِبَادِهِ الصَّالِحِينَ(١).

٦٢٧- وبه قال: حدثنا عبد الله بن أحمد الخزاعي(٢)، ثنا أبو وهب محمد بن مزاحم(٣)، أنا عبد الله بن المبارك(٤) قال: قال الحسن: إنما عاتب الله أولي الألباب لأنَّه يُحِبُّهم(٥).

٦٢٨- وبه قال: حدثنا صالح بن عبد الله الترمذي(٦): ثنا سفيان بن عامر(٧)، [عن] رجلٍ من العرب، عن عمرو(٨)، عن الحسن، أنَّه كان يقول: إنَّ المؤمن حبيبُ ربّه، أحبَّ ربَّه، فأحبَّه ربّه، وغضب لربِّه، فغضِب له ربُّه، فإياكم وأذى المؤمن، فإنَّ الله مؤذٍ من آذاه، وتلا هذه الآية: ﴿وَٱلَّذِينَ يُؤْذُونَ ٱلْمُؤْمِنِينَ وَٱلْمُؤْمِنَٰتِ بِغَيْرِ مَا ٱكْتَسَبُوا۟ فَقَدِ ٱحْتَمَلُوا۟ بُهْتَٰنًا وَإِثْمًا مُّبِينًا ﴿٥٨﴾﴾ [سورة الأحزاب:٥٨](٩).

٦٢٩- وبه قال: حدثنا / عمر بن محمد بن عبد الحكم النّسائي(١٠)، ثنا أحمد بن أبي الحواري(١١)، عن [٢٩٨/أ] محمد بن يوسف الفريابي(١٢) في قوله: ﴿سَأَصْرِفُ عَنْ ءَايَٰتِىَ﴾ [سورة الأعراف:١٤٦] قال: أمنع قلوبهم من التَّفكّر في أمري(١٣).

---

(١) رواه أبو إسحاق الختلي في "المحبة لله" (١٧٥) مختصرًا، ورواه أبو نعيم في "الحلية" (٢٩٩/٦) عن عبد الله بن محمد، عن علي بن سعيد، به.

(٢) عبد الله بن أحمد بن محمد بن ثابت الخزاعي، أبو عبد الرحمن المروزي، يعرف بابن شبويه، قال أبو سعد الإدريسي: كان من أفاضل الناس، ممن له الرحلة في طلب العلم، مات سنة (٢٧٥هـ). تاريخ بغداد (٣٧٩/٩ رقم الترجمة ٤٩٤٦).

(٣) محمد بن مزاحم العامري مولاهم، أبو وهب المروزي، صدوق. ت. التقريب (رقم الترجمة ٦٢٨٥).

(٤) عبد الله بن المبارك المروزي الحنظلي، ثقة ثبت فقيه، عالم جواد مجاهد جمعت فيه خصال الخير [سبقت ترجمته بحديث رقم (٣١١)].

(٥) رواه ابن الجنيد الختلي في "المحبة لله" (١٧٦) كما أورده المصنف عنه.

(٦) صالح بن عبد الله بن ذكوان الباهلي، أبو عبد الله الترمذي، نزيل بغداد، ثقة. ت. التقريب (رقم الترجمة ٢٨٧١).

(٧) سفيان بن عامر الترمذي، ولم يذكر فيه جرحًا ولا تعديلًا. التاريخ للبخاري (٩٥/٤ رقم الترجمة ٢٠٨٤).

(٨) عمرو بن عبيد التميمي، أبوعثمان البصري المعتزلي المشهور كان داعية إلى بدعته اتهمه جماعة مع أنه كان عابدًا. قد. التقريب (رقم الترجمة ٥٠٧١).

(٩) رواه أبو إسحاق الختلي في "المحبة لله" (١٩٣) كما أورده المصنف عنه.

(١٠) عمر بن محمد بن الحكم- وقيل: عبد الحكم- أبو حفص، يعرف بالنسائي، كان صاحب أخبار وحكايات وأشعار. انظر: تاريخ بغداد (٢١٣/١١ رقم الترجمة ٥٩٢١).

(١١) أحمد بن عبد الله بن ميمون بن العباس بن الحارث التَّغْلِبي يكنى أبا الحسن ابن أبي الحَوَارِي، ثقة زاهد. د ق. التقريب (رقم الترجمة ٦١).

(١٢) محمد بن يوسف بن واقد بن عثمان الفِرْيابي، ثقة فاضل، يقال أخطأ في شيء من حديث سفيان. [سبقت ترجمته بحديث رقم (٣٠)].

(١٣) رواه أبو إسحاق الختلي في "المحبة لله" (٢٤٥) كما أورده المصنف عنه.

٦٣٠- وبه قال: حدثنا أبو حفص عمر بن محمد بن الحكم النّسائي، ثنا أحمد بن أبي الحواري، قال: دخلت على أبي سليمان الدّاراني[١] يومًا وهو يبكي، فقلت له: ما يبكيك؟، فقال لي: يا أحمد، إِنَّهُ إِذَا جَنَّ اللَّيْلُ عَلَى أَهْلِ الْمَحَبَّةِ، افْتَرَشُوا أَقْدَامَهُمْ وَدُمُوعَهُمْ تَجْرِي عَلَى خُدُودِهِمْ، وَقَدْ أَشْرَفَ الْجَلِيلُ عَلَيْهِمْ فَنَادَى: يَا جِبْرِيلُ، بِعَيْنِي مَنْ تَلَذَّذَ بِكَلامِي وَاسْتَرَاحَ إِلَى مُنَاجَاتِي، وَإِنِّي لَمُطَّلِعٌ عَلَيْهِمْ، أَسْمَعُ حَنِينَهُمْ، وَأَرَى بُكَاءَهُمْ، فَنَادِ فِيهِم: يَا جِبْرِيلُ، مَا هَذَا الْجَزَعُ الَّذِي أَرَاهُ فِيكُمْ؟ هَلْ أَخْبَرَكُمْ عَنِّي مُخْبِرٌ أَنَّ حَبِيبًا يُعَذِّبُ أَحِبَّاءَهُ بالنارِ؟ أَمْ هَلْ يَجْمُلُ بِي أَنْ أُبَيِّتَ أَقْوَامًا، وَعِنْدَ الْبَيَاتِ أَجِدُهُمْ لِي وُقُوفًا، فَإِذَا جَنَّهُمُ اللَّيْلُ تَمَلَّقُونِي؟ فَبِي حَلَفْتُ، لأَجْعَلَنَّ هَدِيَّتِي إِيَّاهُمْ - لَوْ قَدْ وَرَدُوا عَلَى الْقِيَامَةِ - أَنْ أَكْشِفَ لَهُمْ عَنْ وَجْهِيَ الْكَرِيمِ، أَنْظُرُ إِلَيْهِمْ وَيَنْظُرُونَ إِلَيَّ.[٢]

٦٣١- وبه قال: حدثني عمر بن عبد الحكم، ثنا أحمد بن أبي الحواري، ثنا إبراهيم بن خال بنان[٣]، عن أبي بكر المحلمي[٤] قال: نمت في سجودي فرأيته في منامي، فسمعته يقول: ملائكتي، انظروا إلى عبدي، بدنه في طاعتي، وروحه عندي، قال: فانتبهت فقلت: أنت قرة عيني في نومي، وقرة عيني في يقظتي[٥].

٦٣٢- قلت: من هذا الباب قول النَّبيّ ﷺ: "وجُعِلَتْ قُرَّةُ عَيْنِي فِي الصَّلاة"[٦].

---

(١) عبد الرحمن بن أحمد بن عطية العنسي، أبو سليمان الداراني، وهو ثقة، وله حكايات في الزهد [سبقت ترجمته بحديث رقم (٤٦٦)].

(٢) رواه أبو إسحاق الختلي في "المحبة لله" (٢٥٧) كما أورده المصنف عنه. وابن قدامة في "الرقة والبكاء" (ص٥٢) من طريق إبراهيم بن الحسن، عن عمر بن محمد بن الحكم، به، ورواه بنحوه أبو نعيم في "الحلية" (١٠/١٦)، من طريق العباس بن حمزة، عن أحمد بن أبي الحواري.

(٣) إبراهيم بن خال بنان. لم أعرف من هو.

(٤) همام بن يحيى بن دينار العَوْذِي المحلمي، أبو عبد الله أو أبو بكر البصري، ثقة ربما وهم. [سبقت ترجمته بحديث رقم (٣٣٤)].

(٥) رواه أبو إسحاق الختلي في "المحبة لله" (٢٥٩) كما أورده المصنف عنه.

(٦) روايات الحديث عن أنس -وسأكتفي به-:

١. سلام أبو المنذر، عن ثابت، عن أنس: رواه أحمد (١٢٢٩٣) و(١٢٢٩) و(١٣٠٥٧) و(١٤٠٣٧)، ومحمد بن نصر في "تعظيم قدر الصلاة" (٣٢٢) وَ(٣٢٣)، وأبو يعلى (٣٤٨٢) وَ(٣٥٣٠)، والطبراني في "الأوسط" (٥٢٠٣)، وأبو الشيخ في "أخلاق النَّبيّ ﷺ" (٧٢٧).
ورواه البيهقي في "الكبرى" (١٣٤٥٤)، والنسائي في "الكبرى" (٨٨٣٦)، وابن أبي عاصم في "الزهد" (٢٣٤)، والضياء في "المختارة" (١٧٣٦) وَ(١٧٣٧)، والبزار (٦٨٧٨) وَ(٦٨٧٩)، وأبو عوانة في "المستخرج" (٤٠٢٠) جميعهم من طرق عن سلام أبي المنذر، بهذا الإسناد.

٢. جعفر بن سليمان، عن ثابت، عن أنس: أخرجه النسائي في "الكبرى" (٨٨٣٧)، وأبو عوانة في "المستخرج" (٤٠٢١) والحاكم (٢٦٧٦)، و قال الحاكم: صحيح على شرط مسلم ولم يخرجاه، ووافقه الذهبي.

=

٦٣٣- في الثالث من الخلعيات: حديث القاسم بن أبي بزة[١]، عن أبي الطفيل البكري[٢]، أنه سمع علي بن أبي طالب يقول: وسأله: أَيْنَ الْكُفَّارُ عَن: ﴿ٱلَّذِينَ بَدَّلُواْ نِعۡمَتَ ٱللَّهِ كُفۡرٗا وَأَحَلُّواْ قَوۡمَهُمۡ دَارَ ٱلۡبَوَارِ ٢٨﴾ [سورة إبراهيم:٢٨] الآية، قال: هُمْ كُفَّارُ مُضَرَ يَوْمَ بَدْرٍ ..... الحديث.

وفيه: فَأَخْبِرْنِي عَنْ ذِي الْقَرْنَيْنِ، أَنَبِيًّا كَانَ؟ قال: كَانَ رَجُلا صَالِحًا أَحَبَّ اللَّهَ فَأَحَبَّهُ اللَّهُ، وَأَرْضَى اللَّهَ فَأَرْضَاهُ اللَّهُ، ضَرَبَهُ قَوْمُهُ عَلَى قَرْنِهِ فَأَحْيَاهُ اللَّهُ لِجِهَادِهِمْ، ثُمَّ ضَرَبُوهُ عَلَى قَرْنِهِ الأُخْرَى فَأَحْيَاهُ اللَّهُ لِجِهَادِهِمْ، فَلِذَلِكَ سُمِّيَ ذَا الْقَرْنَيْنِ[٣].

٦٣٤- أخبرني محمد بن أحمد بن عمر البَالِسي[٤] قال: أنبأ أبو العباس أحمد بن إبراهيم بن عبد الرحمن الواسطي[٥] قال: "الصلاة محك أهل الأحوال فيها يتميز الخواص من العوام، ويقع الفرق فيها بين (...) والبطال، فالغافل تراه ساهيًا بين يدي ربه بعبوره وساوس الشيطان، وهي ميزان لمن رام علم نقصانه ورجحانه، وقربه وهوانه، فمن وجد نفسه فيها لربه معظمًا ولوجهه الكريم مبجلًا مكرمًا، إذا قال الله أكبر لا تجد في قلبه أكبر من الله فيوسوس به، بل تغيب عنه الأكوان"[٦].

---

٣. الأوزاعي، عن إسحاق بن عبد الله بن أبي طلحة، عن أنس: رواه محمد بن نصر في "تعظيم قدر الصلاة" (٣٢١)، والطبراني في "الأوسط" (٥٧٧٢)، وله في "الصغير" (٧٤١)، والخطيب في "تاريخه" (١٢/٣٦٧)، والضياء في "المختارة" (١٥٣٢) وَ(١٥٣٣) جميعهم من طرق مختلفة عن هقل بن زياد، عن الأوزاعي به، مرفوعًا بلفظ: "جعلت قرة عيني في الصلاة".

[١] القاسم بن أبي بَزّة المكي، مولى بني مخزوم القارئ، ثقة. [سبقت ترجمته بحديث رقم (٣٤٠)].

[٢] عامر بن واثلة بن عبد الله بن عمرو الليثي، أبو الطفيل، ولد عام أحد ورأى النبيّ ﷺ. [سبقت ترجمته بحديث رقم (٤٤٣)].

[٣] رواه أبو الحسن الخلعي في "الثالث عشر من الخلعيات" مخطوط.

[٤] محمد بن أحمد بن عمر بن سلمان البَالِسي، أبو عبد الله الصالحي، سمع على الفخر ابن البخاري (مشيخته)، قال الذهبي: وفيه خير وتواضع وقناعة وصفات حميدة، مات سنة (٧٤٩هـ). انظر: معجم الشيوخ للذهبي (٢/١٥١)، معجم الشيوخ للسبكي (رقم الترجمة ١١١).

[٥] أحمد بن إبراهيم بن عبد الرحمن بن مسعود الواسطي، أبو العباس، أثنى عليه ابن تيمية وقال: "هو جنيد وقته"، اعتنى بأمر السنة، ورد على طوائف المبتدعة الذين خالطهم، له تآليف كثيرة في الطريقة النبوية والسلوك الآثري، مات سنة (٧١١هـ). انظر ذيل طبقات الحنابلة (٤/٣٨٠).

[٦] لم أجده فيما رجعت إليه من كتب.

[٢٩٨/ب]

/ ٦٣٥- أخبرنا أبو بكر(١) ومحمد ابنا محمد بن عمر قالا: أنا عمر بن عبد المنعم بن عمر، أنا عبد الصمد بن محمد الحرستاني، أنا علي بن المسلم السلمي، أنبأ أبو نصر الحسين بن محمد بن طلاب الخطيب، أنا أبو الحسين بن جُميع، حدثنا محمد بن نَصر المِصِّيصي(٢) من حفظه، ثنا أحمد بن حماد بن سفيان القاضي(٣)، ثنا أزهر بن مروان(٤)، ثنا قَزَعَة بن سويد(٥)، ثنا يحيى بن جُرجة(٦)، عن الزهري(٧)، عن محمود بن لبيد(٨)، عن شداد بن أوس، قال: قال رسول الله ﷺ: "مَنِ اقْتَطَعَ شِبْرًا مِنَ الْأَرْضِ طُوِّقَهُ مِنْ سَبْعِ أَرَضِينَ، وَمَنْ قُتِلَ دُونَ مَالِهِ فَهُوَ شَهِيدٌ"(٩).

أحاديث النهي عن اقتطاع الأرض

٦٣٦- أخبرناه عاليًا أبو الحجاج الحافظ(١٠)، أنا إبراهيم بن الدَّرَجي، أنا أبو جعفر الصَّيدلاني، أنبتنا فاطمة(١١)، أنبأ ابن رِيذة، أنا الطبراني، نا عبد الله بن أحمد بن حنبل(١٢)،

---

(١) رجال الإسناد: أبو بكر ومحمد ابنا محمد بن عمر بن أبي بكر البالسي، وعمر بن عبد المنعم بن عمر بن القواس، وأبو القاسم عبد الصمد بن محمد الحرستاني، قاضي القضاة الشافعي، وعلي بن المسلم بن محمد السلمي، مفتي الشام، والحسين بن محمد بن أحمد بن طلّاب القرشي أبو نصر، الثقة المقرئ، ومحمد بن أحمد بن محمد بن جميع الغساني، وثقه الخطيب [جميعهم سبقت ترجمتهم بحديث رقم (٣٦٨)].

(٢) محمد بن نصر المِصِّيصي، أبو عبد الله. لم أجد له ذكر إلا في معجم الشيوخ لابن جميع (ص١٤٥).

(٣) أحمد بن حماد بن سفيان الكوفي القاضي، أبو عبد الرحمن القرشي، كان ثقة ولي قضاء المصيصة، وذكره الدارقطني فقال: لا بأس به، مات سنة (٢٩٧هـ). تاريخ بغداد (٣٤٦/٤ رقم الترجمة ٢١١٣).

(٤) أزهر بن مروان الرقَاشي النوّاء، لقبه فريخ، صدوق. ت ق. التقريب (رقم الترجمة ٣١٢).

(٥) قَزَعَة بن سويد بن حجير الباهلي، أبو محمد البصري، ضعيف. ت ق. التقريب (رقم الترجمة ٥٥٤٦).

(٦) يحيى بن جرجة، لا يعرف، حدّث عن الزهري بحديث معروف، وقال ابن عدي: أرجو أنه لا بأس به. انظر: لسان الميزان (٤٢٣/٨ رقم الترجمة ٨٤٢٥).

(٧) محمد بن مسلم بن عبيد الله بن شهاب الزهري، متفق على جلاله وإتقانه [سبقت ترجمته بحديث رقم (٧٩)].

(٨) محمود بن لبيد بن عقبة بن رافع الأشهلي، أبو نعيم المدني، صحابي صغير وجل روايته عن الصحابة [سبقت ترجمته بحديث رقم (٤٧٤)].

(٩) رواه ابن جميع الصيداوي في "معجم الشيوخ" (ص١٤٥) كما أورده المصنف من طريقه. قد تقدم تخريجه (٣٧٧).

(١٠) رجال الإسناد: أبو الحجاج يوسف بن عبد الرحمن الحافظ، وأبو إسحاق إبراهيم بن إسماعيل بن إبراهيم الدَّرَجي، وأبو جعفر محمد بن أحمد الصيدلاني [سبقت ترجمتهم بحديث رقم (٤٣)].

(١١) فاطمة بنت عبد الله الجوزدانية، ومحمد بن عبد الله بن أحمد بن إبراهيم الأصبهاني، أبو بكر المشهور بابن ريذة، وأبو القاسم سليمان بن أحمد الطبراني [سبقت ترجمتهم بحديث رقم (١١٩)].

(١٢) عبد الله بن أحمد بن محمد بن حنبل بن هلال الشيباني، ثقة [سبقت ترجمته بحديث رقم (١١)].

ثنا إبراهيم بن الحجّاج السّامي[١]، ثنا قَزَعَة بن سويد، عن يحيى بن جرجة، عن الزهري، عن محمود، عن شداد بن أوس، قال: قال رسول الله ﷺ: "مَنْ ظَلَمَ شِبْرًا مِنَ الْأَرْضِ طُوِّقَهُ مِنْ سَبْعِ أَرَضِينَ، وَمَنْ قُتِلَ دُونَ مَالِهِ، فَهُوَ شَهِيد"[٢].

٦٣٧- قال سليمان بن أحمد الطبراني: حدثتنا سَمانة بنت محمد بن موسى بن الوضاح[٣] بالأنبار، حدثني أبي[٤]، ثنا محمد بن عقبة السدوسي[٥]، ثنا محمد بن حمران[٦]، ثنا عطية الدّعّاء[٧]، عن الحكم بن الحارث السُّلمي[٨] سمعت رسول الله ﷺ يقول: "مَنْ أَخَذَ مِنْ طَرِيقِ الْمُسْلِمِينَ شِبْرًا طَوَّقَهُ مِنْ سَبْعِ أَرَضِينَ"[٩].

٦٣٨- أخبرناه المزي[١٠]، أنا ابن الدَّرجي، أنبأنا الصَّيدلاني، أنبتنا فاطمة[١١]، أنا ابن رِيذَة، أنا الطَّبراني، نا عبدان بن أحمد[١٢]، ثنا محمد بن عقبة السّدوسي، ثنا محمد بن حمران، ثنا عطية الدّعّاء، عن الحكم بن الحارث السُّلمي قال: قال رسول الله ﷺ: "مَنْ أَخَذَ مِنْ طَرِيقِ الْمُسْلِمِينَ شِبْرًا جَاءَ بِهِ يَحْمِلُهُ مِنْ سَبْعِ أَرَضِين"[١٣].

---

[١] إبراهيم بن الحجاج بن زيد السامي الناجي، أبو إسحاق البصري [سبقت ترجمته بحديث رقم (٥٢٥)].

[٢] رواه الطبراني في "الكبير" (٧/٢٩٢) رقم (٧١٧٠). وقد تقدم تخريجه في الحديث السابق.

[٣] سَمانة بنت محمد بن موسى بن الوضاح الأنباري، حدثت عن أبيها، وعنها: الطبراني. تاريخ بغداد (١٤/٤٤١ رقم الترجمة ٧٨١٤).

[٤] محمد بن موسى الأنباري، قيل: إن اسمه: محمد ولقبه: حمدان وكان الغالب عليه، حدَّث عن محمد بن عقبة السدوسي، وروت عنه: ابنته سمانة. انظر: تاريخ بغداد (٨/١٧١ رقم الترجمة ٤٢٩٠).

[٥] محمد بن عقبة بن هرم السدوسي البصري، صدوق يخطىء كثيرًا. بخ. التقريب (رقم الترجمة ٦١٤٤).

[٦] محمد بن حمران بن عبد العزيز القيسي البصري، صدوق فيه لين. قد ت س. التقريب (رقم الترجمة ٥٨٣١).

[٧] عطية بن سعد الدّعّاء، لم يذكر له لا جرحًا ولا تعديلًا. التاريخ الكبير (٧/٩ رقم الترجمة ٣٦)، الجرح والتعديل لابن أبي حاتم (٦/٣٨٣).

[٨] الحكم بن الحارث السلمي، صحابي، سكن البصرة، غزا مع النَّبيِّ ﷺ غير غزوة، معرفة الصحابة لأبي نعيم (٢/٧١٥).

[٩] رواه الطبراني في "الصغير" (١١٩٧) كما أورده المصنف من طريقه. ومن طريقه الخطيب في "تاريخه" (١٤/٤٤١). قد تقدم تخريجه بنحوه (٣٧٨).

[١٠] رجال الإسناد: أبو الحجاج يوسف ، وإبراهيم بن إسماعيل الدَّرَجي، وأبو جعفر محمد الصيدلاني [سبقت ترجمتهم بحديث رقم (٤٣)].

[١١] رجال الإسناد: فاطمة الجوزدانية، وأبو بكر محمد المشهور بابن ريذة، وسليمان بن أحمد الطبراني [سبقت ترجمتهم بحديث رقم (١١٩)].

[١٢] عبدان بن أحمد بن موسى بن زياد الأهوازي، كان أحد الحفاظ الأثبات [سبقت ترجمته بحديث رقم (٢٤)].

[١٣] رواه الطبراني في "الكبير" (٣/٢١٥) رقم (٣١٧٢) كما أورده المصنف من طريقه.

ورواه أبو نعيم في "معرفة الصحابة" (١٩١١) من طرق عن محمد بن حمران، ورواه ابن عدي في "الكامل" (٧/٤٩٠). وقد تقدم في الحديث السابق
=

٦٣٩- قال أبو أحمد الحاكم -في الكنى-: حدثنا أحمد بن محمد بن الحسن[١]، ثنا أحمد بن يوسف السُّلمي[٢]، ثنا قبيصة[٣]، والفريابي[٤] قالا: ثنا سفيان[٥]، عن الأغر[٦]، عن خليفة بن حصين[٧]، عن أبي نصر[٨]، وابن عباس: ﴿فَخَسَفْنَا بِهِۦ وَبِدَارِهِ﴾ [سورة القصص:٨١]، قال: خسفنا به إلى الأرضِ السُّفْلى[٩].

٦٤٠- قال أبو محمد بن حيان[١٠]: ثنا الوليد بن أبان[١١]، يعقوب بن سفيان[١٢]، ثنا أبو صالح[١٣]، حدثني الليث[١٤]، حدثني خالد بن يزيد[١٥]، عن سعيد بن أبي هلال[١٦]، أنَّ زيد بن أسلم[١٧] حدَّثه عن

الحكم على الحديث: قال ابن عدي في "الكامل": ومحمد بن حمران له من الحديث إفرادات وغرائب، ما أرى به بأسًا، وعامة ما يرويه مما يحتمل له عمن روى عنهم. (٧/٤٩١).

وقال الشيخ الألباني في "الضعيفة": "منكر بذكر: (الطريق)". للاستزادة: (١٤/٣٥٧) رقم (٦٦٤٨)

[١] أحمد بن محمد بن الحسن بن الشَّرقي، أبو حامد النيسابوري، الإمام الثقة، حافظ خراسان، قال أبو عبد الله الاكم: هو واحد عصره حفظًا وإتقانًا ومعرفة، سمع من أحمد بن يوسف السُّلمي، وعنه: العسال، وأبو أحمد الحاكم، مات سنة (٣٢٥هـ). السير (١٥/٣٧ رقم الترجمة ٢١).

[٢] أحمد بن يوسف بن خالد الأزدي، أبو الحسن النيسابوري المعروف بحمدان، ثقة. م د س ق. التقريب (رقم الترجمة ١٣٠).

[٣] قبيصة بن عقبة بن محمد بن سفيان السُوَائي، أبو عامر الكوفي، صدوق ربما خالف. ع. التقريب (رقم الترجمة ٥٥١٣).

[٤] محمد بن يوسف بن واقد بن عثمان الضبي الفريابي، ثقة فاضل يقال أخطأ في شيء من حديث سفيان [سبقت ترجمته بحديث رقم (٣٠)].

[٥] سفيان بن سعيد بن مسروق الثوري، ثقة حافظ [سبقت ترجمته بحديث رقم (٣٠)].

[٦] الأغر بن الصباح التميمي المنقري الكوفي، ثقة. د ت س. التقريب (رقم الترجمة ٥٤١).

[٧] خليفة بن حصين بن قيس بن عاصم التميمي المنقري، ثقة. د ت س. التقريب (رقم الترجمة ١٧٤٢).

[٨] أبو نصر الأسدي، مجهول. خت. التقريب (رقم الترجمة ٨٤١١).

[٩] لم أقف على رواية الحاكم في "الكنى"، ورواه ابن أبي حاتم في "التفسير" (١٧١٥٩) من طريق أبو أحمد الزبيري، عن سفيان به.

[١٠] عبد الله بن محمد بن جعفر، أبو محمد بن حيان، أبو الشيخ الأصبهاني [سبقت ترجمته بحديث رقم (١٤)].

[١١] الوليد بن أبان بن بونة، أبو العباس الأصبهاني، الحافظ المجود، صاحب (المسند الكبير) [سبقت ترجمته بحديث رقم (٢٤)].

[١٢] يعقوب بن سفيان بن جوان الفارسي الفسوي، ثقة حافظ [سبقت ترجمته بحديث رقم (٦٢)].

[١٣] عبد الله بن صالح بن محمد الجهني، أبو صالح، صدوق كثير الغلط ثبت في كتابه وكانت فيه غفلة [سبقت ترجمته بحديث رقم (٧٠)].

[١٤] الليث بن سعد بن عبد الرحمن الفهمي، ثقة ثبت فقيه إمام مشهور [سبقت ترجمته بحديث رقم (١٥)].

[١٥] خالد بن يزيد الجمحي، ويقال السكسكي، أبو عبد الرحيم المصري، ثقة فقيه. ع. التقريب (رقم الترجمة ١٦٩١).

[١٦] سعيد بن أبي هلال الليثي مولاهم، أبو العلاء المصري، قيل مدني الأصل، وقال ابن يونس: بل نشأ بها صدوق لم أر لابن حزم في تضعيفه سلفًا، إلا أن الساجي حكى عن أحمد أنه اختلط. ع. التقريب (رقم الترجمة ٢٤١٠).

[١٧] زيد بن أسلم العدوي، مولى عمر أبو عبد الله وأبو أسامة المدني ثقة عالم وكان يرسل [سبقت ترجمته بحديث رقم (٦)].

عطاء بن يسار[١]، عن كعب الأحبار[٢]، أنَّه قال: "إِنَّ اللَّهَ تَعَالَى خَلَقَ سَبْعَ سَمَاوَاتٍ، وَمِنَ الْأَرْضِ مِثْلَهُنَّ، ثُمَّ جَعَلَ مَا بَيْنَ كُلِّ سَمَاءَيْنِ كَمَا بَيْنَ السَّمَاءِ وَالْأَرْضِ، وَجَعَلَ كِثْفَهَا مِثْلَ ذَلِكَ، ثُمَّ رَفَعَ الْعَرْشَ فَاسْتَوَى عَلَيْهِ ... "[٣].

٦٤١- وعندنا في الدعاء للمحاملي: حديث كعب الحبر، عن صهيب[٤]، عن النَّبيِّ ﷺ : "لم يكن يرى قرية يريد دخولَها إلا قال حين يراها: "اللَّهُمَّ رَبَّ السَّمَوَاتِ السَّبْعِ وَمَا أَظْلَلْنَ، وَرَبَّ الْأَرَضِينَ السَّبْعِ وَمَا أَقْلَلْنَ، .... الحديث. رواه النّسائي[٥].

ومن حديث أبي (...)[٦]

قرأت بخط الذهبي: الأرض مسيرة سنة كاملة لو تهيأ للمسافر السير على خط (...)[٧] بلا بحر (...)[٨] ينحرف (...)[١] وكل يوم يسير (...)[٢] المسافر المعتدل السير فإنه يقطع فيهما مسافة درجة من المغرب إلى

---

(١) عطاء بن يسار الهلالي، أبو محمد المدني مولى ميمونة، ثقة فاضل صاحب مواعظ وعبادة [سبقت ترجمته بحديث رقم (٦)].

(٢) كعب بن ماتع الحميري، أبو إسحاق المعروف بكعب الأحبار، ثقة مخضرم [سبقت ترجمته بحديث رقم (٢٥٩)].

(٣) رواه أبو الشيخ الأصبهاني في "العظمة" (٢/٦١٠-٦١١) كما أورده المصنف من طريقه، ورواه الدارمي في "الرد على الجهمية" (٨٨) عن عبد الله بن صالح المصري، عن الليث، به .

(٤) صهيب بن سنان، أبو يحيى الرومي، يقال كان اسمه: عبد الملك وصهيب لقب، صحابي شهير. ع. التقريب (رقم الترجمة ٢٩٥٤).

(٥) رواه المحاملي في "الدعاء" (٤٥) كما أورده المصنف من طريقه.

ورواه النسائي في "الكبرى" (٨٧٧٦)، وله في "عمل يوم وليلة" (٥٤٤)، ورواه ابن خزيمة في "الصحيح" (٢٥٦٥)، والحاكم في "المستدرك" (١٦٣٤) وَ(٢٤٨٨)، ومن طريقه البيهقي في "الكبرى" (١٠٣٢٠) من طريق عبد الله بن وهب، عن حفص بن ميسرة، عن موسى بن عقبة، عن عطاء بن أبي مروان، عن أبيه، عن كعب.

ورواه ابن حبان في "الصحيح" (٢٧٠٩) من طريق ابن أبي السري، والخرائطي في "مكارم الأخلاق" (٨١٨)، من طريق محمد بن عبد العزيز الرملي، والطبراني في "الكبير" (٨/٣٣) رقم (٧٢٩٩)، وأبو نعيم في "الحلية" (٦/٤٦)، كلاهما من طريق سويد بن سعيد، وجميعهم عن حفص بن ميسرة به .

ومن طريق آخر للمحاملي في "الدعاء" (٤٤)، والبزار (٢٠٩٣)، رووه من طريق عبد الرحمن بن أبي الزناد، عن موسى بن عقبة، بهذا الإسناد.

الحكم على الحديث: صححه الألباني في "الصحيحة" (٦/٦٠٨) رقم (٢٧٥٩).

(٦) كلام لم أستطع قراءته.

(٧) كلمة لم أستطع قراءتها.

(٨) كلام لم أستطع قراءته.

المشرق فإن كرة الدنيا مقسومة على ثلاثمائة وستين درجة، ولولا البحار المحيطة بالأرض لسار الإنسان من موضع إلى أن يعود إليه في عامين أو ثلاثة.

(...)[٣] ذو القرنين (...)[٤] خليل الله إبراهيم.

/ ٦٤٢- أنبأنا سليمان بن حمزة[٥]، وغير واحد، عن أبي الحسن المقيّر[٦]، عن المبارك بن الحسن[٧]، عن أبي الحسين بن النَّقُّور[٨]، وأبي الحسين بن المهتدي بالله[٩]، عن أبي الحسين بن أخي ميمي إجازة، ثنا أبو القاسم البغوي، ثنا أبو روح البلدي محمد بن زياد[١٠]، ثنا أبو شهاب الحناط[١١]، عن الأعمش[١٢]، عن خيثمة[١٣]، عن ابن مسعود، قال: "إِنَّ الْعَبْدَ لَيَهِمُّ بِالأَمْرِ مِنَ التِّجَارَةِ أَوِ الإِمَارَةِ، حَتَّى إِذَا تَيَسَّرَ لَهُ نَظَرَ اللَّهُ [٢٩٩/أ]

---

(١) كلام لم أستطع قراءته.

(٢) كلام لم أستطع قراءته.

(٣) كلام لم أستطع قراءته.

(٤) كلمة لم أستطع قراءتها.

(٥) سليمان بن حمزة بن أحمد المقدسي الصالحي [سبقت ترجمته بحديث رقم (٦)].

(٦) علي بن الحسين بن علي بن المقيّر البغدادي، أبو الحسن، الشيخ المسند الصالح، نزيل مصر، مات سنة (٦٤٣هـ). انظر: السير (١١٩/٢٣ رقم الترجمة ٩٢)، تاريخ الإسلام (٤٥٨/١٤ رقم الترجمة ٢٢٠).

(٧) المبارك بن الحسن بن أحمد بن علي الشهرزوري، أبو الكرم، الإمام المقرئ المجود الأوحد، شيخ القراء، قال السمعاني: عارف باختلاف الروايات والقراءات، عالي الروايات، مات سنة (٥٥٠هـ). السير (٢٨٩/٢٠ رقم الترجمة ١٩٦).

(٨) رجال الإسناد: أحمد بن محمد بن أحمد بن عبد الله، أبو الحسين بن النَّقُّور، ومحمد بن عبد الله بن الحسين بن عبد الله، أبو الحسين الدقاق، المعروف بابن أخي ميمي، وعبد الله بن محمد أبو القاسم البغوي [سبقت ترجمته بحديث رقم (٨٣)].

(٩) محمد بن علي بن محمد أبو الحسين بن المهتدي بالله [سبقت ترجمته بحديث رقم (٥٧١)].

(١٠) محمد بن زياد بن فروة البلدي أبو روح. لم أجد له ترجمة.

(١١) عبد ربه بن نافع الكناني أبو شهاب الحناط، صدوق يهم [سبقت ترجمته بحديث رقم (٣٩٢)].

(١٢) سليمان بن مهران بن الأعمش، ثقة حافظ، عارف بالقراءات، ورع لكنه يدلس [سبقت ترجمته بحديث رقم (٥)].

(١٣) خيثمة بن عبد الرحمن بن أبي سَبْرة الجعفي الكوفي، ثقة وكان يرسل. ع. التقريب (رقم الترجمة ١٧٧٣).

إِلَيْهِ مِنْ فَوْقِ سَبْعِ سَمَوَاته، فَيَقُولُ لِلْمَلَكِ: اصْرِفْ عَنْهُ! فَإِنِي إِن يَسَّرْتَهُ لَهُ أَدْخَلْتُهُ النَّارَ، قَالَ: فَيَصْرِفُهُ الله عنه، قال: (...)[١] أن سَبَقَنِي لفُلان، وَمَا هُوَ إِلا فعل اللَّهُ عزوجل"[٢].

٦٤٣- قال أبو محمد عبد الله بن جعفر بن أحمد بن فارس[٣]: حدثنا أحمد -هو ابن مهدي أبو جعفر[٤]-، ثنا عبد الله بن عبد الوهاب[٥]، ثنا حماد يعني ابن زيد[٦]، عن يحيى بن [عتيق[٧]، عن] محمد[٨] قال: قال رجلٌ من أهلِ الكتاب أَسْلَم قال: إنَّ اللهَ خلق السَّماوات والأرض في ستَّةِ أيام، ﴿وَإِنَّ يَوْمًا عِندَ رَبِّكَ كَأَلْفِ سَنَةٍ مِّمَّا تَعُدُّونَ ۝٤٧﴾ [سورة الحج:٤٧]، وجعل أَجَلَ الدُّنيا ستَّة أيام، وجَعَلَ السَّاعة في اليومِ السَّابع ﴿وَإِنَّ يَوْمًا عِندَ رَبِّكَ كَأَلْفِ سَنَةٍ مِّمَّا تَعُدُّونَ ۝٤٧﴾، قال: فقد مضت الستَّة الأيَّام، وأنتم في اليومِ السَّابعِ. فمثل ذلك مثل الحامل إذا دخلت في شهرها، ففي أيها ولدت كان تمامًا[٩].

---

[١] كلمتان لم أستطع قراءتها.

[٢] رواه اللالكائي في "شرح أصول اعتقاد أهل السنة والجماعة" (١٢١٩)، من طريق البغوي، والدارمي في "الرد على الجهمية" (٨٠)، عن أبي شهاب الحناط، عن الأعمش.

ورواه ابن المبارك بنحوه في "الزهد" (٣٣/٢)، والبيهقي في "شعب الإيمان" (٩٩٧١)، وابن أبي الدنيا في "الرضا عن الله" (٥٧). ثلاثتهم من طرق عن الأعمش، بهذا الإسناد. وأورده الذهبي في "العرش" (١٠٧)، وله في "العلو" (٩٩) وَ(١٧٧) وعزاه للالكائي .

الحكم على الحديث: قال الذهبي في "العلو": "أخرجه اللالكائي بإسناد قوي".

[٣] عبد الله بن جعفر بن أحمد بن فارس الأصبهاني، أبو محمد، كان من الثقات العباد، [سبقت ترجمته بحديث رقم (١٤٨)].

[٤] أحمد بن مهدي بن رستم الأصبهاني، أبو جعفر، الإمام العبد الحافظ المتقن، قال محمد بن يحيى بن مندة: لم يحدث ببلدنا منذ أربعين سنة أوثق منه، صنف المسند، مات سنة (٢٧٢هـ). السير (٥٩٧/١٢ رقم الترجمة ٢٢٨).

[٥] عبد الله بن عبد الوهاب الحَجَبي، أبو محمد البصري، ثقة. خ س. التقريب (رقم الترجمة ٣٤٤٩).

[٦] حماد بن زيد بن درهم الأزدي الجهضمي، أبو إسماعيل البصري، ثقة ثبت فقيه [سبقت ترجمته بحديث رقم (٣٣٤)].

[٧] يحيى بن عتيق الطُفَاوي البصري، ثقة. ع. التقريب (رقم الترجمة ٧٦٠٣).

[٨] محمد بن سيرين الأنصاري، أبو بكر البصري، ثقة ثبت عابد [سبقت ترجمته بحديث رقم (٥٠)].

[٩] أخرجه ابن أبي حاتم في "التفسير" (١٣٩٨٨)، من طريق حماد بن زيد، ومن طريقه أخرجه ابن كثير في "التفسير" ط العلمية (٣٨٦/٥) .

٦٤٤- أخبرنا عبد الرحيم بن إبراهيم بن أبي اليسر[١]، أنا جدي[٢]، أنبأنا يحيى بن بَوْش[٣]، أنا عبد القادر بن يوسف، أنا المظفر بن الحسن بن المظفر السبط[٤]، أنا جدي أبو بكر أحمد بن علي بن لال الفقيه[٥]، ثنا حفص بن عمر[٦]، ثنا يحيى بن أبي طالب[٧]، أنا علي بن عاصم[٨]، أنا عطاء بن السائب[٩]، عن سعيد بن جبير[١٠] قال: قال ابن عباس: "فَكِّرُوا فِي كُلِّ شَيْءٍ، وَلا تُفَكِّرُوا فِي ذَاتِ اللَّهِ، فَإِنَّ بَيْنَ كُرْسِيِّهِ إِلَى السَّمَاءِ السَّابِعَةِ سَبْعَةَ آلافِ نُورٍ، وَهُوَ فَوْقَ ذَلِكَ"[١١].

/ ٦٤٥- قال أبو جعفر محمد بن جرير الطبري -في كتاب ذيل المذيل- : وقال أحمد بن إبراهيم[١٢]، [٢٩٩/ب] حدثني زهير السجستاني[١٣] قال: ذاكرت حمَّاد بن زيد أمر الجهمية، فقال: لا أُخرج أحدًا من الإسلام إلا بمثل الذي دخل فيه[١].

---

[١] عبد الرحمن بن إبراهيم بن إسماعيل بن إبراهيم بن أبي اليسر، أبو محمد، سمع من جده لأبيه كثيرًا، وعنه البرزالي وقال: رجل جيد من بيت الرواية، مات سنة (٧٤٩هـ). انظر: معجم الشيوخ للذهبي (١/٣٨٧)، ومعجم الشيوخ للسبكي (رقم الترجمة ٧٠).

[٢] إسماعيل بن إبراهيم بن أبي اليسر، أبو محمد التنوخي، صحيح السماع، من بيت كتابة وجلالة [سبقت ترجمتها بحديث رقم (٦١١)].

[٣] يحيى بن أسعد بن يحيى بن بَوش، ، وعبد القادر بن محمد بن عبد القادر، أبو طالب، الثقة [سبقت ترجمتها بحديث رقم (٣٠٨)].

[٤] المظفر بن الحسن بن المظفر، أبو سعد الهمذاني، قال الخطيب: وكان ثقة، مات سنة (٤٦١هـ). تاريخ بغداد (١٣/١٣١ رقم الترجمة ٧١١٧).

[٥] أحمد بن علي بن أحمد بن لال الهمداني، أبو بكر الشافعي، الإمام الفقيه المحدث، قال شيرويه: كان ثقة، أوحد زمانه، مفتي البلد، وله مصنفات في علوم الحديث، غير أنه كان مشهورًا بالفقه، مات سنة (٣٩٨هـ). انظر: السير (١٧/٧٥ رقم الترجمة ٤١).

[٦] حفص بن عمر الأردبيلي، أبو القاسم، الإمام الحافظ المفيد، كان ثقة مجودًا عارفًا فهمًا مصنفًا مشهورًا، مات سنة (٣٣٩هـ). انظر: السير (١٥/٤٣٣ رقم الترجمة ٢٤٥).

[٧] يحيى بن أبي طالب جعفر بن عبد الله بن الزبرقان، أبو بكر، الإمام المحدث، قال أبو حاتم: محله الصدق [سبقت ترجمته بحديث رقم (٥١٠)].

[٨] علي بن عاصم بن صهيب الواسطي، أبو الحسن التيمي، صدوق ربما وهم. خ ت ق. التقريب (رقم الترجمة ٣٠٦٧).

[٩] عطاء بن السائب بن مالك، صدوق اختلط [سبقت ترجمته بحديث رقم (٤٧)].

[١٠] سعيد بن جبير بن هشام الأسدي الوالبي، ثقة ثبت فقيه [سبقت ترجمته بحديث رقم (٢٣)].

[١١] رواه أبو الشيخ الأصبهاني في "العظمة" (٢) وَ(٣) وَ(٢٢)، وابن بطة في "الإبانة الكبرى" (١٠٨)، والبيهقي في "الأسماء والصفات" (٨٨٧) جميعهم عن علي بن عاصم، عن عطاء بن السائب به.

الحكم على الحديث: قال الحاشدي في "تحقيقه للأسماء والصفات": إسناده ضعيف. (٢/٤٦) وَ (٢/٣٢٣). وكذلك الألباني في "الصحيحة" قال: إسناده ضعيف -أي إسناد البيهقي-، لكن بالجملة الحديث بمجموع طرقه حسن عندي. (٤/٣٩٧) رقم (١٧٨٨).

[١٢] أحمد بن إبراهيم بن كثير الدورقي النُكري البغدادي، ثقة حافظ. [سبقت ترجمته بحديث رقم (٤٣٠)].

[١٣] زهير بن نعيم البابي السلولي، أبو عبد الرحمن السجستاني، نزيل البصرة عابد مقبول. ل. التقريب (رقم الترجمة ٢٠٥٢).

٦٤٦- وقال: حدثني عبد الله بن أحمد بن شَبُّويَة[٢]: قال سمعت علي بن الحسين[٣] يقول: سمعت ابن المبارك[٤] يقول: إنَّا لنحكي كلام اليهود والنَّصارى، ولا نستطيع أن نحكي كلام الجهمية[٥].

٦٤٧- قال: وسمعت عبد الله بن شبويه يقول: سمعت عليُّ بن الحسين يقول: قلنا لعبد الله بن المبارك كيف نعرف ربنا ؟ قال: فوق سبع سماوات على العرش بائنًا من خلقه بحد، ولا نقول كما قالت الجهمية: أنه هاهنا وأشار بيده إلى الأرض[٦].

قال ابن جرير: عبد الله بن المبارك يكنى أبا عبد الرحمن، وكان من طلبة العلم ورواته، وكان من الفقه والأدب والعلم بأيام الناس وأخبارهم، والشعر بمكان، وكان مع ذلك عابدًا زاهدًا سخيًا جوادًا شجاعًا[٧].

٦٤٨- وقال: سمعت صالح بن مسمار[٨] يقول: سمعت نعيم بن حماد[٩] يقول: كُنْت أنا جهميًا، فلذلك عرفت كلامهم، فلما طلبت العلم عرفت أنَّ أمرهم يرجع إلى التَّعطيل[١٠].

---

[١] لم أجده عند الطبري في "المنتخب من ذيل المذيل".

[٢] لعله: عبد الله بن أحمد بن محمد بن شَبُّويه، أبو عبد الرحمن المروزي، سمع أباه، وعلي بن الحسن، وعنه: أبو بكر بن أبي الدنيا، مات سنة (٢٥٦هـ). تاريخ الإسلام (٦/ ١٠٠ رقم الترجمة ٢٧٣).

[٣] علي بن الحسين بن واقد المروزي، صدوق يهم. [سبقت ترجمته بحديث رقم (٢٣)].

[٤] عبد الله بن المبارك بن واضح الحنظلي، أبو عبد الرحمن، ثقة ثبت فقيه [سبقت ترجمته بحديث رقم (٣١١)].

[٥] رواه الطبري في "المنتخب من ذيل المذيل" (ص١٤٤) كما أورده المصنف من طريقه.
ورواه أبو بكر الخلال في "السنة" (١٦٨٤) وَ(١٦٨٥) وَ(١٧١٦)، والآجري في "الشريعة" (٥٧٩)، وابن بطة في "الإبانة الكبرى" (٣٣٤) جميعهم عن علي بن الحسن بن شقيق، عن ابن المبارك.

[٦] رواه الطبري في "المنتخب من ذيل المذيل" (ص١٤٥) كما أورده المصنف من طريقه.

[٧] انظر: الطبري في "المنتخب من ذيل المذيل" (ص١٤٤).

[٨] صالح بن مسمار السلمي، أبو الفضل، ويقال: أبو العباس المروزي الكشميهني صدوق. م ت. التقريب (رقم الترجمة ٢٨٨٨).

[٩] نعيم بن حماد بن معاوية بن الحارث الخزاعي، صدوق يخطىء كثيرًا، فقيه عارف بالفرائض [سبقت ترجمته بحديث رقم (٣٧٥)].

[١٠] لم أقف على رواية الطبري ولعلها في كتاب له مفقود، ورواه من طريقه الخطيب في "تاريخه" (١٣/ ٣٠٨-٣٠٩)، وابن عساكر في "تاريخه" (٦٢/ ١٦٤)، وأورده المزي في "تهذيب الكمال" (٢٩/ ٤٦٩)، والذهبي في "السير" (١٠/ ٥٩٧) عن صالح بن مسمار.

/ ٦٤٩- أنبأنا إبراهيم بن محمد الطبري[١]، أنبأ [ابن] هبة الله بن الجُمَّيْزِي[٢]، أنبأ أبو طاهر السِّلَفي[٣]، أنا أحمد بن عبد الغفار بن أُشْتَه[٤]، أنا أبو سعيد النَّقَّاش الحافظ[٥]، أنا أبو محمد مسبح بن الحسين النحوي[٦] بالدينور، ثنا عبد الله بن محمد بن وهب[٧]، نا محمد بن حميد[٨]، ثنا جرير بن عبد الحميد[٩]، عن عبدة السجستاني[١٠]، عن الصلت بن حكيم[١١]، عن أبيه[١٢]، عن جده[١٣] قال: جَاءَ أعرابي إِلَى النَّبيّ ﷺ، فقال: أَقَرِيبٌ رَبُّنَا فَنُنَاجِيهِ، أَمْ بَعِيدٌ فَنُنَادِيهِ؟ فَسَكَتَ عنه، فَأَنْزَلَ اللَّهُ: ﴿وَإِذَا سَأَلَكَ عِبَادِي عَنِّي فَإِنِّي قَرِيبٌ أُجِيبُ دَعْوَةَ الدَّاعِ إِذَا دَعَانِ﴾ [سورة البقرة:١٨٦] إني أَمَرْتُهُمْ أَنْ يَدْعُونِي فأسْتَجِيبُ لَهُمْ[١٤]. [٣٠٠/أ]

---

(١) إبراهيم بن محمد بن إبراهيم الطبري، أبو إسحاق، رضيُ الدين، إمام عالم فقيه، انفرد بأجزاء عن ابن الجُمَّيزي وابن أبي حرمي، مات سنة (٧٢٢هـ). انظر: معجم الشيوخ للذهبي (١/١٥٠).

(٢) علي بن هبة الله بن سلامة بن الجُمَّيْزي، بهاء الدين، شيخ الديار المصرية، سمع من أبي طاهر السِّلَفي، روى عنه: البرزالي والرَّضي الطَّبري، مات سنة (٦٤٩هـ). السير (٢٣/٢٥٣ رقم الترجمة ١١٦).

(٣) أحمد بن محمد بن أحمد بن محمد، أبو طاهر السِّلَفي [سبقت ترجمته بحديث رقم (٦)].

(٤) أحمد بن عبد الغفار بن أحمد بن أشتَه الأصبهاني، أبو العباس الكاتب، الثقة المسند، مات سنة (٤٩١هـ). السير (١٩/١٨٣ رقم الترجمة ١٠٤).

(٥) محمد بن علي بن عمرو الأصبهاني، أبو سعيد النقاش، الحنبلي، الإمام الحافظ البارع الثبت [سبقت ترجمته بحديث رقم (٣٤٣)].

(٦) مسبح بن الحسين أبو محمد النحوي، وجاء في "فوائد العراقيين لأبي سعيد النقاش" اسمه: صبيح. وكلاهما لم أجد له ترجمة.

(٧) عبد الله بن محمد بن وهب الدينوري، وهو عبد الله بن حمدان، وهو عبد الله بن وهب، أبو محمد، العالم الحافظ البارع، قال الدارقطني: متروك الحديث، لعله مات سنة (٣٠٨هـ). لسان الميزان (٤/٥٧٣ رقم الترجمة ٤٤٢١)، السير (١٤/٤٠٠ رقم الترجمة ٢١٨).

(٨) محمد بن حميد بن حيان الرازي، حافظ ضعيف، وكان ابن معين حسن الرأي فيه. [سبقت ترجمته بحديث رقم (٧)].

(٩) جرير بن عبد الحميد بن قُرْط الضبي، ثقة صحيح الكتاب، قيل: كان في آخر عمره يهم من حفظه [سبقت ترجمته بحديث رقم (٧)].

(١٠) عبدة بن أبي برزة السجستاني، عن منصور بن زاذان، والصلت بن حُكيم، وعنه: جرير بن عبد الحميد، ويحيى بن المغيرة، مات ما بين سنة (١٦١-١٧٠هـ). تاريخ الإسلام (٤/٤٤٧ رقم الترجمة ٢٥٩).

(١١) الصلت بن حكيم بن معاوية، قال ابن حجر: مجهول روى عن أبيه عن جده.. وذكر الحديث. لسان الميزان (٤/٣٢٧ رقم الترجمة ٣٩٣٦).

(١٢) حكيم بن معاوية بن حيدة القشيري والد بهز صدوق. خت ٤. التقريب (رقم الترجمة ١٤٧٨).

(١٣) معاوية بن حيدة بن معاوية بن كعب القشيري، صحابي نزل البصرة ومات بخراسان. خت ٤ . التقريب (رقم الترجمة ٦٧٥٥).

(١٤) رواه أبو سعيد النقاش في "فوائد العراقيين" وهو مطبوع ضمن "الفوائد لابن مندة" (١/١٦٥) رقم (٤٧٦) كما أورده المصنف من طريقه. ورواه أبو الشيخ الأصبهاني في "العظمة" (٢/٥٣٥) من طريق محمد بن حميد الرازي، ورواه ابن أبي حاتم في "التفسير" (١٦٦٧) من طريق جرير بن عبد الحميد.

٦٥٠- أخبرتنا زينب ابنة الكمال[١]، عن عجيبة، عن الحسن بن أبي الطيب[٢]، ومحمد بن أحمد بن عمر[٣]، ومسعود بن الحسن إجازة، قالوا: أنا عبد الوهاب بن مندة[٤]، أنا الحسن بن محمد المديني[٥]، أنا أحمد بن محمد بن عمر الكسائي[٦]، أنا أبو بكر بن أبي الدنيا[٧]، حدثني الحسين بن علي العجلي[٨]، ثنا زيد بن الحُباب[٩]، ثنا ابن لَهِيعة[١٠]، حدثني خالد بن يزيد[١١]، عن سعيد بن أبي هلال[١٢]، عن محمد بن أبي الجهم[١٣]، عن الحارث بن مالك الأنصاري[١٤]: أَنَّهُ مَرَّ بِرَسُولِ اللَّهِ، فقال له: "كَيْفَ أَصْبَحْتَ؟" قال: أَصْبَحْتُ مُؤْمِنًا حَقًّا قال رسول الله: "انْظُرْ مَا تَقُولُ؟ فَإِنَّ لِكُلِّ قَوْلٍ حَقِيقَةً، قال الحارث: عَزَفَتْ نَفْسِي عَنِ الدُّنْيَا، وَكَأَنِّي أَنْظُرُ إِلَى عَرْشِ رَبِّي بَارِزًا، وَكَأَنِّي أَنْظُرُ إِلَى أَهْلِ الْجَنَّةِ فِي الْجَنَّةِ يَتَزَاوَرُونَ فِيهَا، وَكَأَنِّي أَنْظُرُ إِلَى أَهْلِ النَّارِ يَتَضَاغَوْنَ فِيهَا. فقال رسول الله ﷺ: "يَا حَارِثُ عَرَفْتَ فَالْزَمْ" ثَلَاث مرات[١٥].

---

[١] رجال الإسناد: زينب ابنة الكمال أحمد بن عبد الرحيم، وعجيبة ضوء الصباح بنت محمد بن أبي غالب الباقداري، ومسعود بن الحسن الثقفي [سبقت ترجمتهم بحديث رقم (٣٩٢)].

[٢] الحسن بن أبي الطيب. لم أجد له ترجمة.

[٣] محمد بن أحمد بن محمد بن عمر البَاغْبان، أبو الخير [سبقت ترجمته بحديث رقم (١٠٥)].

[٤] عبد الوهاب بن محمد بن إسحاق بن مندة [سبقت ترجمته بحديث رقم (١٠٥)].

[٥] الحسن بن محمد المديني، لم أجد له ترجمة.

[٦] أحمد بن محمد بن أحمد بن عمر الكسائي، أبو الرجاء، سمع أبا القاسم بن مندة، وعنه: أبو موسى المديني، كان من أعيان أصحاب الحديث، مات سنة (٥٢٥هـ). تاريخ الإسلام (٤٢٧/١١ رقم الترجمة ١٣٤).

[٧] عبد الله بن محمد بن عبيد، أبو بكر بن أبي الدنيا، صدوق حافظ [سبقت ترجمته بحديث رقم (٢١٢)].

[٨] الحسين بن علي بن الأسود العجلي، صدوق يخطئ كثيرًا [سبقت ترجمته بحديث رقم (٢١)].

[٩] زيد بن الحباب بن الريان، أبو الحسين العُكْلي، صدوق يخطىء في حديث الثوري [سبقت ترجمته بحديث رقم (١٠٨)].

[١٠] عبد الله بن لَهِيعة بن عقبة الحضرمي، أبو عبد الرحمن القاضي صدوق، خلط بعد احتراق كتبه [سبقت ترجمته بحديث رقم (٢٧٤)].

[١١] خالد بن يزيد الجمحي، ويقال السكسكي، أبو عبد الرحيم المصري ثقة فقيه .ع. التقريب (رقم الترجمة ١٦٩١).

[١٢] سعيد بن أبي هلال الليثي مولاهم، أبو العلاء المصري، صدوق [سبقت ترجمته بحديث رقم (٦٤٠)].

[١٣] محمد بن أبي الجهم، من أتباع التابعين، روى حديثًا فأرسله، روى عنه سعيد بن أبي هلال. انظر: الاصابة (رقم الترجمة ٨٥٢٩).

[١٤] الحارث بن مالك الأنصاري، وقيل: حارثة، صحابي روى عنه زيد بن أسلم وجماعة. انظر: معرفة الصحابة لأبي نعيم (٧٧٧/٢).

[١٥] لم أجده عند ابن مندة وابن أبي الدنيا، ورواه عبد بن حميد في "المنتخب من المسند" (٤٤٤)، والبيهقي في "شعب الإيمان" (١٠١٠٧)، والطبراني في "الكبير" (٢٦٦/٣) رقم (٣٣٦٧)، ومن طريقه أبو نعيم في "معرفة الصحابة" (٢٠٦٩) جميعهم من طريق زيد بن الحباب.

الحكم على الحديث: لم أجد للعلماء حكمًا عليه. قلت: سنده ضعيف، فيه ابن لهيعة وهو مختلط.

/ ٦٥١- أخبرني أبو الحجاج الحافظ[١]، أنا أبو الحسن بن البخاري، وأحمد بن شيبان[٢]، وعبد الرحيم [٣٠٠/ب] بن خطيب المزة[٣]، وزينب بنت مكي[٤]، وصفية بنت مسعود[٥].

ح وأخبرني محمد بن الخبَّاز[٦]، أنا عبد الرحيم بن عبد الملك[٧]، وأبو بكر الهروي[٨]، قالوا: أنا عمر بن طَبَرْزد[٩]، أنا عبد الوهاب بن المبارك الأنماطي[١٠]، أنا أبو الحسين بن النَّقُّور[١١]، أنا الحسين بن هارون الضبي[١٢]، أنبأ محمد بن صالح بن زياد القُهُسْتاني[١٣] في سنة ثلاث وعشرين وثلثمائة، أنَّ الربيع بن سليمان[١٤] حدَّثه قال: ثنا أسد[١٥]،

---

[١] أبو الحجاج الحافظ وعلي بن أحمد بن عبد الواحد بن البخاري أبو الحسن [سبقت ترجمتهما بحديث رقم (٦٨)].

[٢] أحمد بن شيبان بن تغلب ، أبو العباس الشيباني، كان شيخًا حسنًا متواضعًا منقادًا، صحيح السماع. [سبقت ترجمته بحديث رقم (٣٦٣)].

[٣] عبد الرحيم بن يوسف بن يحيى، المسند شهاب الدين، ابن خطيب المزة أبي الحجاج، المعروف بابن العلم، قال الذهبي سألت أبا الحجاج الكلبي عنه فقال: نزيل القاهرة، شيخ جليل فاضل، كثير السماع، مات سنة (٦٨٧هـ). تاريخ الإسلام (١٥/ ٥٩٤ رقم الترجمة ٤٥٨).

[٤] زينب بنت مكي بن علي بن كامل، أم أحمد المسندة، وكانت من أسند من بقي من النساء في الدنيا [سبقت ترجمته بحديث رقم (٢٥١)].

[٥] صفية بنت مسعود بن أبي بكر بن شُكر، أم عمر المقدسية، ماتت سنة (٦٧٩هـ). تاريخ الإسلام (١٥/ ٣٧٢ رقم الترجمة ٤٦٠).

[٦] محمد بن إسماعيل بن إبراهيم المعروف بابن الخبَّاز، أبو عبد الله، حضر على ابن عبد الدائم وسمع من: عبد الرحيم بن عبد الملك، وأبي بكر الهروي، مات سنة (٧٥٦هـ). انظر: معجم الشيوخ للذهبي (٢/ ١٧١)، ومعجم الشيوخ للسبكي (رقم الترجمة ١١٤).

[٧] عبد الرحيم بن عبد الملك بن عبد الملك المقدسي، أبو محمد، الشيخ كمال الدين، الصالحي الحنبلي، مات سنة (٦٨٠هـ). تاريخ الإسلام (١٥/ ٣٩٢ رقم الترجمة ٥٢٦).

[٨] لعله: أبو بكر بن محمد بن أبي بكر بن الهروي ثم الصالحي، الأديب المعمر، صاحب نوادر وحكايات، وله ديوان مجموع، مات سنة (٧٠٦هـ). انظر: معجم الشيوخ للذهبي (٢/ ٤١٩).

[٩] عمر بن محمد بن معمر بن أحمد، أبو حفص بن أبي بكر المؤدب، المعروف بابن طبرزد [سبقت ترجمته بحديث رقم (١٦)].

[١٠] عبد الوهاب بن المبارك بن أحمد الأنماطي، أبو البركات، الشيخ الإمام الثقة، قال السمعاني: هو حافظ ثقة متقن، واسع الرواية، خرَّج التخاريج، وجمع من المرويات ما لا يوصف، مات سنة (٥٣٨هـ). السير (٢٠/ ١٣٤ رقم الترجمة ٨١).

[١١] أحمد بن محمد بن أحمد، أبو الحسين بن النَّقُّور [سبقت ترجمته بحديث رقم (٨٣)].

[١٢] الحسين بن هارون بن محمد الضبي البغدادي، أبو عبد الله، ولي قضاء الكَرخ، ثم أضيف إليه قضاء مدينة المنصور، وقضاء الكوفة، مات سنة (٣٩٨هـ). السير (١٧/ ٩٦ رقم الترجمة ٥٩).

[١٣] محمد بن صالح بن زياد القُهُسْتاني . لم أجد له ترجمة.

[١٤] الربيع بن سليمان بن عبد الجبار المرادي، أبو محمد، ثقة. [سبقت ترجمته بحديث رقم (٢٧٧)].

أو: الربيع بن سليمان بن داود الجيزي، أبو محمد، ثقة. [سبقت ترجمته بحديث رقم (٨٤)].

[١٥] أسد بن موسى بن إبراهيم بن الوليد بن عبد الملك الأموي، صدوق يغرب وفيه نصب [سبقت ترجمته بحديث رقم (٢٨)].

ثنا سعيد بن سالم[١]، عن ابن جريج[٢] قال: أخبرني موسى بن عقبة[٣]، عن سهيل بن أبي صالح[٤]، أبيه[٥]، عن أبي هريرة، أنَّ النَّبيّ ﷺ قال: "مَنْ جَلَسَ فِي مَجْلِسٍ كَثُرَ فِيهِ لَغَطُهُ، ثم قَالَ قَبْلَ أَنْ يَقُومَ: سُبْحَانَكَ رَبَّنَا وَبِحَمْدِكَ، لَا إِلَهَ إِلَّا أَنْتَ، أَسْتَغْفِرُكَ ثُمَّ أَتُوبُ إِلَيْكَ، إِلَّا غُفِرَ لَهُ مَا كَانَ فِي ذَلِكَ المَجْلِسِ"[٦].

وفي كتاب هواتف الجنان للخرائطي بإسناده في قصة لأوس بن حارثة بن ثعلبة بن عمرو بن عامر[٧] لما حضرته الوفاة، وأنه أنشأ يقول أبياتًا منها:

فإنْ تكُــنِ الأيّام أبلينَ جِدَّتي ... وشيَّبن رأسي والمشيبُ مع العمرِ
فإنَّ لنا ربًّا عــلا فوق عرشِهِ ... عليمًا بما نأتي من الخــيرِ والشــرِّ[٨]

/ قال ابن الرومي[٩] _ في قصيدة يرثي بها أبا الحسين يحيى بن عمر بن محمد بن الحسين بن زيد بن علي [٣٠١/أ] بن الحسين بن علي بن أبي طالب[١٠] _:

---

(١) سعيد بن سالم القداح، أبو عثمان المكي، صدوق يهم ورمي بالإرجاء وكان فقيهًا. د س. التقريب (رقم الترجمة ٢٣١٥).

(٢) عبد الملك بن عبد العزيز بن جريج، ثقة [سبقت ترجمته بحديث رقم (٩)].

(٣) موسى بن عقبة بن أبي عياش الأسدي، مولى آل الزبير، ثقة فقيه، إمام في المغازي [سبقت ترجمته بحديث رقم (١١١)].

(٤) سهيل بن أبي صالح ذكوان السمان، أبو يزيد المدني صدوق تغير حفظه بأخرة [سبقت ترجمته بحديث رقم (١٧٣)].

(٥) ذكوان أبو صالح السمان الزيات المدني، ثقة ثبت. [سبقت ترجمته بحديث رقم (٤١)].

(٦) رواه أحمد (١٠٤١٥)، والترمذي (٣٤٣٣)، والنسائي في "الكبرى" (١٠١٥٧)، والطبراني في "الأوسط" (٧٧)، والطحاوي في "شرح معاني الآثار" (٢٨٩/٤)، وأبو طاهر السلفي في "فوائده" (١٧١٥)، والعقيلي في "الضعفاء" (١٥٥/٢) جميعهم عن حجاج بن محمد الأعور.
وروه البخاري في "التاريخ الكبير" (١٠٥/٤) من طريق محمد بن سلام، عن مخلد بن يزيد.
وروه ابن حبان (٥٩٤) من طريق أبي قرة موسى بن طارق، جميعهم عن ابن جريج، بهذا الإسناد.
الحكم على الحديث: قال ابن أبي حاتم في "العلل": سألت أبي وأبي زرعة عن حديث ابن جريج هذا فقالا: هذا خطأ، رواه وُهيب، عن سهيل، عن عون بن عبد الله، موقوف. وهذا أصح. للاستزادة: (٤٠٦/٥) رقم (٢٠٧٨)

(٧) أوس بن حارثة بن ثعلبة بن عمرو بن عامر. لم أجد له ترجمة.

(٨) رواه الخرائطي في "هواتف الجنان" (ص٦٤-٦٥).

(٩) علي بن العباس بن جُريج الرومي، أبو الحسن، شاعر زمانه مع البُحتري، له النَّظم العجيب، والتوليد الغريب، وكان رأسًا في الهجاء، وفي المديح، مات سنة (٢٨٣هـ). السير (٤٩٥/١٣ رقم الترجمة ٢٤٤).

(١٠) يحيى بن عمر بن محمد بن الحسين بن زيد بن علي بن الحسين بن علي بن أبي طالب أبو الحسين انظر: مقاتل الطالبين (ص ٥٠٦).

فإني أراه إذ هـوى من جـــــــواده وعُفِّر بالترب الجبين المشجّج

فحُبَّ به جسمًا على الأرض إذ هوى وحبّ بها روحًا إلى الله تعرج(١)

في شعر أبي إسحاق إبراهيم بن المُدَبِّر(٢) الشاعر الكاتب فيما رواه أبو الفرج الأصبهاني الكاتب في كتاب الأغاني، عن محمد بن يحيى الصُّوْلِي(٣) عنه.

قد يعـــلـم الله على عرشـــه أني أعاني المـــوت شوقًا إليـك(٤).

ومن شعره:

سقى الله دارًا بعدنـا جمعتكم وخلد رب العرش ساكنها الخلدا(٥)

/ ٦٥٢- نقلت من خط محمد بن أبي نصر اللفتواني الحافظ(٦)، أنبأ محمد بن عبد الواحد بن عبد العزيز [٣٠١/ب] الصَّحَّاف(٧)، أنا أبو بكر بن أبي نصر(٨)، وأبو بكر بن أبي علي(٩) فيما أجازا لي قالا: أنا أبو القاسم الطبراني، ثنا أحمد بن أنس بن مالك الدمشقي(١٠)،

---

(١) ذكره أبو الفرج الأصبهاني في "مقاتل الطالبيين" (ص ٥١٤).

(٢) إبراهيم بن محمد بن عبيد الله بن المُدَبِّر، أبو إسحاق الضبي، أحد البلغاء والشعراء، مات سنة(٢٧٩هـ). السير (١٣/ ١٢٤رقم الترجمة ٦٣).

(٣) محمد بن يحيى بن عبد الله الصُّولي، أبو بكر، العلامة الأديب، صاحب التصانيف، [سبقت ترجمته بحديث رقم (٦٢٣)] .

(٤) ذكره الأصفهاني في "الأغاني" (٢٢/١١١٩)، قالها ابن المدبر في حبه لجارية للمغنية بالبكرية بسر من رأى فقال فيها هذه القصيدة، مطلعها: غادرت قلبي في إسار لديك .. فويلتا منكِ وويلي عليك. (من السريع)

(٥) ذكره الأصفهاني في "الأغاني" (٢٢/ ١٢٤) مطلع القصيدة: أتعلم يا ميمون ماذا تهيجه بذكرك أحبابي وحفظهم العهدا (من الطويل).

(٦) محمد بن أبي نصر شجاع بن أحمد اللفتواني، أبو بكر، إمام محدث [سبقت ترجمته بحديث رقم (٣٤١)].

(٧) محمد بن عبد الواحد بن عبد العزيز الضبي، أبو مطيع، الناسخ المجلِّد، الصحاف، الشيخ المحدث المعمر، مسند وقته، قال السمعاني: كان صالحًا معمرًا أديبًا فاضلًا، مات سنة (٤٩٧هـ). السير (١٩/ ١٧٦ رقم الترجمة ٩٨).

(٨) محمد بن أبي نصر محمد بن الحسن بن سليمان، أبو بكر، الفقيه الواعظ، وأملى مجالس. [سبقت ترجمته بحديث رقم (٣٤٦)].

(٩) محمد بن أحمد بن عبد الرحمن، أبو بكر بن أبي علي المعدل، جمع وصنَّف الشيوخ، روى عن: أبي أحمد العسال، وعنه: أبو بكر بن مردويه، مات سنة (٤١٩هـ). تاريخ الإسلام (٩/ ٣١١ رقم الترجمة ٣٧٨).

(١٠) أحمد بن أنس بن مالك الدمشقي، أبو الحسن المقرئ، كان من ثقات الدمشقيين، مات سنة(٢٩٩هـ). تاريخ الإسلام(٦/ ٨٧٥ رقم الترجمة ٥).

ثنا إبراهيم بن هشام بن يحيى[١]، ثنا أبي[٢]، عن جدِّي[٣]، عن أبي إدريس الخولاني[٤]، عن أبي ذر الغفاري سألت النَّبيّ ﷺ قلت: يا رسول الله كل نبي مرسل بم يرسل؟ قال: بكتاب منزل. قلت: يا رسول الله أي كتاب أنزله الله على آدم؟ قال: كتاب المعجم ، قلت: يا رسول الله: أي كتاب المعجم؟ قال: أ –ب – ت – ث . قلت: يا رسول الله كم حروف؟ قال: تسعة وعشرون حرفًا. قلت: يا رسول الله عددت ثمان وعشرين، فغضب رسول الله حتى احمرَّت عيناه فقال: يا أبا ذر، والذي بعثني بالحق نبيًا، ما أنزل الله على آدم إلا تسع وعشرون حرفًا. قلت: يا رسول الله التي فيه ألف ولام؟ قال النَّبيّ ﷺ : لام ألف حرف واحد، أنزله الله على آدم في صحيفة واحدة ومعه سبعون ألف ملك، من خالف لام ألف فقد كفر بما أنزل علي، من لم يعد لام ألف فهو بريء منه وأنا بريء منه، ولا يخرج من النَّار أبدًا"[٥].

قال محمد بن أبي نصر: هذا حديث ما وجدناه في أصول كتب الطبراني، ولا (...)[٦] أنه من حديثه، أم ركب عليه[٧].

قال محمد بن أبي نصر: وفي قول الله: اشتققت لها من اسمي حجة قائمة لأهل الإسلام وللسنة أنَّ الحروف كلام الله، ولا شك أن نطق الخلق بالحرف الذي هو كلام الحق، وفضل كلام الله على سائر الكلام، كفضل الله على خلقه، كما قال رسول الله[٨].

---

[١] إبراهيم بن هشام بن يحيى بن يحيى، أبو إسحاق الغساني، قال الطبراني: ثقة، قال أبو زرعة: كذاب، مات سنة (٢٣٨هـ). تاريخ الإسلام (٧٧٩/٥ رقم الترجمة ٤٧).

[٢] هشام بن يحيى بن يحيى، قال أبو حاتم: صالح الحديث، مات ما بين سنة (١٧١-١٨٠هـ). تاريخ الإسلام (٤/ ٧٦٠ رقم الترجمة ٣٠٨).

[٣] يحيى بن يحيى بن قيس بن حارثة الغساني، أبو عثمان الشامي ثقة .د. التقريب (رقم الترجمة ٧٦٧٠).

[٤] عائذ الله بن عبد الله، أبي إدريس الخولاني [سبقت ترجمته بحديث رقم (٣٨٨)].

[٥] ذكره الكناني في "تنزيه الشريعة المرفوعة" (١/ ٢٥٠).

الحكم على الحديث: قال الكناني: سئل عنه الحافظ ابن حجر الشافعي فقال: "لا أصل له ولوائح الوضع عليه ظاهرة ولا سيما في آخره فهو كذب قطعًا".

[٦] كلمة لم أستطع قراءتها.

[٧] لم أقف عليه.

[٨] لم أقف عليه.

وفي هذا الخبر بيان فضل كلام الرَّبّ، وأنَّ إضافة كلام كل متكلم إلى قائله، لأنَّ الحروف مخلوقة من جملة حروف المعجم أنزله الله على آدم كما قال وهب بن منبه[١].

٦٥٣- وقال محمد بن عبد الله بن عبد الحكم[٢]: ثنا عبد الله بن وهب[٣]، أخبرني موسى بن شيبة[٤]، وغيره عن الأوزاعي[٥]، عن رجل من قريش قال: قال أبو هريرة: والذي نفسي بيده ليأتين على الناس زمان يحدثون بأحاديث رسول الله، فيقوم أحدهم فينفض ثوبه، فيقول: لا إلا القرآن، وما يعمل من القرآن بحرف "[٦].

٦٥٤- أخبرتني زينب ابنة أحمد[٧]، عن عجيبة، عن مسعود الثقفي، عن عبد الرحمن بن مندة إجازة، أنا محمد بن عبد الرزاق[٨]، أنبأ جدي[٩]، ثنا الحسين بن أحمد المالكي[١٠]، ثنا هشام بن عمار[١١]، ثنا إسماعيل بن عياش[١٢]، عن صالح بن مقسم[١٣]، عن الحسن[١٤]،

---

(١) لم أقف عليه.

(٢) محمد بن عبد الله بن عبد الحكم بن أعين المصري، الفقيه ثقة. س. التقريب (رقم الترجمة ٦٠٢٨).

(٣) عبد الله بن وهب بن مسلم القرشي مولاهم الفهري، ثقة حافظ عابد [سبقت ترجمته بحديث رقم (٨٥)].

(٤) موسى بن شيبة الحضرمي المصري، مقبول. مد س. التقريب (رقم الترجمة ٦٩٧٤).

(٥) عبد الرحمن بن عمرو بن أبي عمرو الأوزاعي، الفقيه ثقة جليل. ع. [سبقت ترجمته بحديث رقم (٤)].

(٦) أورده قوام السنة في "الحجة في بيان المحجة" (٢/٥٣١).

(٧) رجال الإسناد: زينب ابنة أحمد بنت عبد الرحيم الكمال، وعجيبة، ضوء الصباح بنت محمد بن أبي غالب الباقداني، ومسعود بن الحسن الثقفي، أبو عبد الله، وعبد الرحمن بن محمد بن إسحاق بن مندة، أبو القاسم [سبقت ترجمته بحديث رقم (٣٩٢)].

(٨) محمد بن عبد الرزاق بن عبد الله بن محمد بن جعفر الأصبهاني، مات سنة (٤٣٠هـ). تاريخ الإسلام (٩/٤٨٠ رقم الترجمة ٣٦٢).

(٩) عبد الله بن محمد بن جعفر بن حيان، أبو الشيخ الأصبهاني [سبقت ترجمته بحديث رقم (١٤)].

(١٠) الحسين بن أحمد بن عبد الله بن وهب المالكي، أبو علي، قال الخطيب: ما علمت من حاله إلا خيرًا، مات سنة (٣٠١-٣١٠هـ). تاريخ بغداد (٨/٤ رقم الترجمة ٤٠٣٤)، تاريخ الإسلام (٧/١٧٩ رقم الترجمة ٥٥٢).

(١١) هشام بن عمار بن نصير السلمي الدمشقي، صدوق مقرئ كبر فصار يتلقن فحديثه القديم أصح. [سبقت ترجمته بحديث رقم (٩٥)].

(١٢) إسماعيل بن عياش بن سليم العنسي، أبو عتبة، صدوق في روايته عن أهل بلده مخلط في غيرهم [سبقت ترجمته بحديث رقم (١١)].

(١٣) صالح بن مقسم، روى عن الحسن البصري، وروى عنه: إسماعيل بن عياش. الجرح والتعديل لابن أبي حاتم (٤/٤١٤ رقم الترجمة ١٨٢١).

(١٤) الحسن بن أبي الحسن يسار البصري، ثقة وكان يرسل كثيرًا ويدلس [سبقت ترجمته بحديث رقم (١١)].

عن أبي هريرة، عن النبيّ ﷺ قال: "مَنِ اسْتَمَعَ إِلَى آيَةٍ مِنْ كِتَابِ اللَّهِ كُتِبَتْ لَهُ حَسَنَةٌ مُضَاعَفَةٌ، وَمَنْ تَلَا آيَةً مِنْ كِتَابِ اللَّهِ كَانَتْ لَهُ نُورًا يَوْمَ الْقِيَامَةِ، وكل حرفٍ منه آية، يقول الله: ﴿الٓمٓرۚ تِلْكَ ءَايَٰتُ ٱلْكِتَٰبِ﴾ [سورة الرعد:١] "[1].

جده هو: أبو الشيخ الأصبهاني.

وقرأت بخط اللفتواني، أنشدنا الحافظ أبو طاهر حمزة بن أحمد بن الحسين[2]، أنشدنا (...)[3] الحافظ (...)[4] ببغداد، أنشدني إسماعيل بن قلية[5] ببيت المقدس (...)[6] من قصيدة:

من ظنّ حرف هجاءٍ من الحروف بفاني

فوزره وزر قوم يقول لله ثاني

لأنهنّ صفات لمن برا وبراني.

/ ٦٥٥- أخبرنا الحافظ أبو الحجاج المزي[7] بقراءتي عليه، أنبأ أبو الحسن بن البخاري، وأحمد بن شيبان، قالا: أنبأ أبو حفص بن طبرزد، [٣٠٢/أ]

---

(١) رواه ابن مندة في "الرد على من يقول الم حرف" (٢٤).

ورواه عبد الرزاق في "المصنف" (٦٠١٣)، وأحمد (٨٤٩٤) كلاهما من طرق عن الحسن، ومن طريق الإمام أحمد العقيلي في "الضعفاء" (١٣٣/٣).

ورواه بنحوه سعيد بن منصور في التفسير" (٩)، ومن طريقه البيهقي في "شعب الإيمان" (١٨٢٨)، وابن شاهين في "الترغيب في فضائل الأعمال" (٢٠٤) من طريق إسماعيل بن عياش، عن ليث بن أبي سليم، عن مجاهد، عن أبي هريرة.

الحكم على الحديث: قال محقق "الرد على من يقول الم حرف": "سنده ضعيف".

(٢) حمزة بن أحمد بن الحسين بن سعيد بن علي، أبو طاهر الصوفي، كان متعصبًا للسنة، مات سنة نيف عشرة وخمسمائة. التقييد لمعرفة رواة السنن والمسانيد (٢٥٧/١ رقم الترجمة ٣١٤).

(٣) كلمة لم أستطع قراءتها.

(٤) كلمة لم أستطع قراءتها.

(٥) إسماعيل بن قلية لم أجد له ترجمة.

(٦) كلمة لم أستطع قراءتها.

(٧) رجال الإسناد: أبو الحجاج الحافظ، وعلي بن أحمد بن عبد الواحد، أبو الحسن بن البخاري، وأحمد بن شيبان بن تغلب بن حيدرة، أبو العباس الشيباني، وعمر بن محمد بن معمر بن أحمد، أبو حفص، المعروف بابن طبرزد [سبقت ترجمتهم بحديث رقم (٦٥١)].

أنبأ أبو بكر الأنصاري[١]، أنبأ عمر بن الحسين الخفاف[٢]، أنبأ أبو حفص بن الزيات[٣]، أنبأ حمزة -هو ابن محمد-[٤]، ثنا نعيم بن حماد[٥]، ثنا نوح بن أبي مريم[٦]، عن زيد العَمِّي[٧]، عن سعيد بن المسيَّب[٨]، عن عمر بن الخطاب، قال: قال رسول الله ﷺ: "مَنْ قَرَأَ الْقُرْآنَ فَأَعْرَبَهُ كله كَانَ لَهُ بِكُلِّ حَرْفٍ أَرْبَعُونَ حَسَنَةً، وَمَن أَعْرَبَ بَعْضَه وَلَحَنَ فِي بَعْضٍ كَانَ لَهُ بِكُلِّ حَرْفٍ عِشْرُونَ حَسَنَةً، وَمَنْ لَمْ يُعْرِبْ مِنْهُ شَيْئًا كَانَ لَهُ فِي كُلِّ حَرْفٍ عَشْرُ حَسَنَاتٍ"[٩].

❁ البراء بن عازب..

٦٥٦- قال تمام بن محمد بن عبد الله الرازي[١٠]: ثنا أبو الحسين إبراهيم بن أحمد بن الحسن -هو بن علي بن حسنون الأزدي-[١١]، ثنا أحمد بن بِشْر -هو أبو عبد الله الصوري-[١٢]،

---

[١] محمد بن عبد الباقي، أبو بكر الأنصاري [سبقت ترجمته بحديث رقم (٥١)].

[٢] عمر بن الحسين بن إبراهيم الخَفّاف البغدادي، أبو القاسم، الشيخ المسند الصدوق، مات سنة(٤٥٠هـ). السير (١٧/٦٥٩رقم الترجمة٤٤٨).

[٣] عمر بن محمد بن علي بن يحيى، أبو حفص بن الزيات [سبقت ترجمته بحديث رقم (٤٥٦)].

[٤] حمزة بن محمد بن عيسى البغدادي، أبو علي الكاتب، الشيخ المعمر، لم يكن محدثًا، وإنما حُبس في شأن التصرُّف فصادف في الحبس الحافظ نعيم بن حماد، فأملى عليه جزءًا واحدًا، وهو جزء عالٍ طبرزدي، وثقه الخطيب، مات سنة (٣٠٢هـ). السير (١٤/١٥٠ رقم الترجمة ٨٦).

[٥] نعيم بن حماد بن معاوية الخزاعي، أبو عبد الله المروزي، صدوق يخطىء كثيرًا فقيه [سبقت ترجمته بحديث رقم (٣٧٥)].

[٦] نوح بن أبي مريم، أبو عصمة المروزي ، ويعرف بالجامع لجمعه العلوم، لكن كذبوه في الحديث [سبقت ترجمته بحديث رقم (٤٣٧)].

[٧] زيد بن الحواري، أبو الحواري العمي البصري قاضي هراة، يقال: اسم أبيه مرة ضعيف [سبقت ترجمته بحديث رقم (١٠٠)].

[٨] سعيد بن المسيب بن حزن القرشي، أحد العلماء الأثبات الفقهاء [سبقت ترجمته بحديث رقم (٧٩)].

[٩] رواه ابن عدي في "الكامل" (٨/٢٩٣)، والشجري في "ترتيب الأمالي الخميسية" (٥٧٩)، كلاهما من طريق حمزة البغدادي، بهذا الإسناد. ورواه البيهقي في "شعب الإيمان" (٢٠٩٧) من طريق نعيم بن حماد . وقد تقدم بمعناه (٣٤١).

الحكم على الحديث: قال ابن عدي في "الكامل": ولأبي عصمة غير ما ذكرت وعامة ما يرويه لا يتابع عليه. (٨/٢٩٩). وقال الألباني في "الضعيفة": موضوع. آفته نوح بن أبي مريم، وهو: كذاب معروف بذلك، وشيخه والرواي عنه ضعيفان. (١٤/١٩٤) رقم (٦٥٨٢).

[١٠] تمام بن محمد بن عبد الله الرازي، أبو القاسم، الإمام الحافظ الصادق الثقة، محدث الشام، مات سنة (٤١٤هـ). السير (١٧/٢٨٩ رقم الترجمة ١٧٧).

[١١] إبراهيم بن أحمد بن الحسن بن علي بن الحسن بن حسنون الأردني، أبو الحسين. انظر: تاريخ دمشق (٦/٢٦٢ رقم الترجمة ٣٥٤).

[١٢] أحمد بن بشر بن حبيب بن زيد التميمي أبو عبد الله الصوري، المؤدب، قدم دمشق وحدث بها عن محمد بن يحيى التميمي، مات ما بين (٢٩١-٣٠٠هـ). تاريخ دمشق (٧١/٤٢ رقم الترجمة ٩٥٦١)، تاريخ الإسلام (٦/٨٧٦ رقم الترجمة ٨).

ثنا محمد بن يحيى -يعني التميمي-[١]، ثنا أبو داود[٢]، ثنا شعبة[٣]، ثنا طلحة[٤]، عن عبد الرحمن بن عوسجة[٥]، عن البراء بن عازب، سمعت رسول الله ﷺ يقول: "زَيِّنُوا الْقُرْآنَ بِأَصْوَاتِكُمْ، ورتِّلُوه، ..... وَمَا تَقَرَّبَ الْمُتَقَرِّبُونَ بِشَيْءٍ أَحَبَّ إِلَى اللَّهِ مِمَّا خَرَجَ مِنْهُ ، يَعْنِي الْقُرْآنَ، .... وَمَنْ قَرَأَ الْقُرْآنَ فَكَأَنَّمَا أُدْرِجَتِ النُّبُوَّةُ بَيْنَ جَنْبَيْهِ إِلا أَنَّهُ لا يُوحَى إِلَيْهِ، وَمَنْ قَرَأَ الْقُرْآنَ قَائِمًا، فَلَهُ بِكُلِّ حَرْفٍ مِائَةُ حَسَنَةٍ، وَمَنْ قَرَأَهُ فِي الصَّلاةِ قَاعِدًا، فَلَهُ بِكُلِّ حَرْفٍ خَمْسُونَ حَسَنَةً، وَمَنْ قَرَأَ فِي غَيْرِ صَلاةٍ فَلَهُ بِكُلِّ حَرْفٍ عَشْرُ حَسَنَاتٍ، وَمَنِ اسْتَمَعَ إِلَيْهَا فَلَهُ بِكُلِّ حَرْفٍ حَسَنَةٌ، وَمَنْ قَرَأَ الْقُرْآنَ فَأَعْرَبَهُ، فَلَهُ بِكُلِّ حَرْفٍ أَرْبَعُونَ حَسَنَةً، وَمَنْ قَرَأَ الْقُرْآنَ بِلَحْنٍ وَتَطْرِيبٍ فَلَهُ بِكُلِّ حَرْفٍ عِشْرُونَ حَسَنَةً، وَمَنْ قَرَأَ الْقُرْآنَ كَقِرَاءَةِ الْعَامَّةِ فَلَهُ بِكُلِّ حَرْفٍ عَشْرُ حَسَنَاتٍ، وَالْعَجَمُ يَقْرَأُ الْقُرْآنَ غَضًّا كَمَا نَزَلَ، وَالْقُرْآنُ أُنْزِلَ عَلَى سَبْعَةِ أَحْرُفٍ" وذكر بقية الحديث[٦].

اختصرت منه على هذا القدر ساقه الضياء من طريق تمام .. هكذا بطوله، وقال: هذا حديث غريب لا أعلم أني لقيته إلا من هذا الطريق، وأحمد بن بشر الصوري، ومحمد بن يحيى التميمي لا أعلم حالهما، ثم قال في الحاشية: أحمد بن بشر بن حبيب بن يزيد التميمي أبو عبد الله الصوري .. ذكره الحافظ أبو القاسم في تاريخ دمشق، ولم يذكر فيه جرحًا[٧].

وقد قال الله تعالى: ﴿وَمَا عَلَّمْنَٰهُ ٱلشِّعْرَ وَمَا يَنۢبَغِى لَهُۥٓ ۚ إِنْ هُوَ إِلَّا ذِكْرٌ وَقُرْءَانٌ مُّبِينٌ ﴿٦٩﴾﴾ [سورة يس:٦٩]، فلما نفى عنه كونه شعرًا، وأثبته قرآنًا، عُلم أنَّه حُروف لأنَّ ما ليس بحرف لا يُتوهم كونه شِعرًا[٨].

---

[١] محمد بن يحيى التميمي. لم أجد له ترجمة.

[٢] سليمان بن داود بن الجارود، أبو داود الطيالسي البصري، ثقة حافظ [سبقت ترجمته بحديث رقم (٥٢٩)].

[٣] شعبة بن الحجاج بن الورد العتكي، ثقة حافظ متقن [سبقت ترجمته بحديث رقم (٥١)].

[٤] طلحة بن مصرف بن عمرو بن كعب اليامي الكوفي ثقة قارىء فاضل. ع. التقريب (رقم الترجمة ٣٠٣٤).

[٥] عبد الرحمن بن عوسجة الهمداني الكوفي، ثقة. بخ ٤. التقريب (رقم الترجمة ٣٩٧٢).

[٦] رواه تمام الرازي في "الفوائد" (٣٠١)، وروى الطيالسي الشطر الأول (١٨٨٦).

الحكم على الحديث: لم أر للعلماء حكمًا عليه.

[٧] انظر: أبو القاسم بن عساكر في "تاريخ دمشق" (٧١/٤٢ رقم الترجمة ٩٥٦١).

[٨] وافقه ابن قدامة في "لمعة الاعتقاد" (ص١٩).

[٣٠٢/ب]

/ ب. ذكر الصوت.

٦٥٧- روى البخاري في صحيحه لأبي صالح[١]، عن أبي سعيد الخدري، قال: قال رسول الله ﷺ: يَقُولُ اللَّهُ: يَا آدَمُ، فَيَقُولُ: لَبَّيْكَ وَسَعْدَيْكَ، فَيُنَادَى بِصَوْتٍ إِنَّ اللَّهَ يَأْمُرُكَ أَنْ تُخْرِجَ مِنْ ذُرِّيَّتِكَ بَعْثًا إِلَى النَّارِ "[٢].

٦٥٨- وقال سفيان[٣]: ثنا عمرو بن دينار[٤] سمعت عكرمة[٥] يقول: سمعت أبا هريرة يحدِّث أنَّ نبي الله صلى الله عليه قال: "إِذَا قَضَى اللَّهُ الأَمْرَ فِي السَّمَاءِ ضَرَبَتِ الْمَلَائِكَةُ بِأَجْنِحَتِهَا تَصْدِيقًا لِقَوْلِهِ كَأَنَّهُ سِلْسِلَةٌ عَلَى صَفْوَانٍ، فـ ﴿إِذَا فُزِّعَ عَن قُلُوبِهِمْ قَالُوا مَاذَا قَالَ رَبُّكُمْ قَالُوا الْحَقَّ وَهُوَ الْعَلِيُّ الْكَبِيرُ ﴿٢٣﴾﴾ [سورة سبأ:٢٣] فَيَشْهَدُهَا مُسْتَرِقِي السَّمْعِ، قَالَ: وَمُسْتَرِقِي السَّمْعِ هَكَذَا بَعْضُهُمْ فَوْقَ بَعْضٍ، قال: فَيَسْمَعُ الْكَلِمَةَ فَيُلْقِيهَا إِلَى مَنْ تَحْتَهُ، ثُمَّ يُلْقِيهَا الآخَرُ إِلَى مَنْ تَحْتَهُ حَتَّى يُلْقِيهَا عَلَى لِسَانِ السَّاحِرِ أَوِ الْكَاهِنِ، فَرُبَّمَا أَدْرَكَهُ الشِّهَابُ قَبْلَ أَنْ يُلْقِيهَا، وَرُبَّمَا أَلْقَاهَا قَبْلَ أَنْ يُدْرِكَهُ، فَيَكْذِبُ مَعَهَا مِائَةَ كَذِبَةٍ فَيُقَالُ: أَلَيْسَ قَدْ قَالَ لَنَا يَوْمَ كَذَا وَكَذَا كَذَا وَكَذَا لِلْكَلِمَةِ الَّتِي سُمِعَتْ مِنَ السَّمَاءِ "[٦].

أخرجه البخاري وأبو داود والترمذي من حديث سفيان إلا أن أبا داود اختصره، وقال الترمذي: حديثٌ حسنٌ صحيح.

٦٥٩- وعن عبد الله قال: قال رسول الله: "إنّ الله إِذَا تَكَلَّمَ بِالْوَحْيِ سَمِعَ أَهْلُ السَّمَاءِ لِلسَّمَاءِ صَلْصَلَةً كَجَرِّ السِّلْسِلَةِ عَلَى الصَّفَا، فَيُصْعَقُونَ فَلَا يَزَالُونَ كَذَلِكَ حَتَّى يَأْتِيَهُمْ جِبْرِيلُ فَإِذَا جَاءَهُمْ جِبْرِيلُ فُزِّعَ عَنْ قُلُوبِهِمْ، فَيَقُولُونَ: يَا جِبْرِيلُ مَاذَا قَالَ رَبُّكم؟، قَالَ: يَقُولُ: الْحَقَّ، قال: فَيُنَادُونَ الْحَقَّ الْحَقَّ".

---

[١] ذكوان أبو صالح السمان الزيات المدني، ثقة ثبت [سبقت ترجمته بحديث رقم (٤١)].

[٢] رواه البخاري في كتاب التوحيد، باب قول الله تعالى: {وَلَا تَنفَعُ الشَّفَاعَةُ عِندَهُ إِلَّا لِمَنْ أَذِنَ لَهُ} (٧٤٨٣)، كما أورده المصنف من طريقه، ورواه مطولًا في كتاب التفسير، باب {وَتَرَى النَّاسَ سُكَارَىٰ} (٤٧٤١).

[٣] سفيان بن عيينة بن ميمون الهلالي، ثقة حافظ فقيه [سبقت ترجمته بحديث رقم (٩)].

[٤] عمرو بن دينار المكي، أبو محمد الأثرم الجمحي مولاهم ثقة ثبت [سبقت ترجمته بحديث رقم (٢٠٠)].

[٥] عكرمة أبو عبد الله مولى ابن عباس، ثقة ثبت عالم بالتفسير [سبقت ترجمته بحديث رقم (٣٥)].

[٦] رواه البخاري في كتاب تفسير القرآن، باب قوله: {إِلَّا مَنِ اسْتَرَقَ السَّمْعَ فَأَتْبَعَهُ شِهَابٌ مُّبِينٌ ﴿١٨﴾}، وباب {حَتَّىٰ إِذَا فُزِّعَ عَن قُلُوبِهِمْ} (٤٨٠٠) وَ(٤٧٠١) ومختصرًا (٧٤٨١)، وأبو داود في "السنن" (٣٩٨٩)، والترمذي (٣٢٢٣). جميعهم بلفظ: "خُضْعَانًا لِقَوْلِهِ".

أخرجه أبو داود في سننه[١]، وغيره، عن علي بن الحسين بن إبراهيم بن الحر بن إِشْكَاب[٢]، عن أبي معاوية الضرير[٣]، عن الأعمش[٤]، عن مسلم بن صبيح[٥]، عن مسروق[٦]، عن عبد الله.

قال الحافظ أبو عبد الله المقدسي: ورجاله ثقات.

ورواه أحمد بن الصباح بن أبي سريج[٧]، عن أبي معاوية.

٦٦٠- وروى مسلم في صحيحه أنّ ابن عباس قال: أخبرني رجل من أصحاب النَّبيّ ﷺ مِنْ الْأَنْصَارِ، أَنَّهُمْ بَيْنَمَا هُمْ جُلُوسٌ لَيْلَةً مَعَ رَسُولِ اللهِ ﷺ، رُمِيَ بِنَجْمٍ فَاسْتَنَارَ، فَقَالَ لَهُمْ رَسُولُ اللهِ: "مَاذَا كُنْتُمْ تَقُولُونَ فِي الْجَاهِلِيَّةِ إِذَا رُمِيَ بِمِثْلِ هَذَا؟"، قَالُوا: اللهُ وَرَسُولُهُ أَعْلَمُ، كُنَّا نَقُولُ وُلِدَ اللَّيْلَةَ رَجُلٌ عَظِيمٌ وَمَاتَ رَجُلٌ عَظِيمٌ، فقال رسول الله: "فَإِنَّهَا لَا تُرْمَى لِمَوْتِ أَحَدٍ، وَلَا لِحَيَاتِهِ، وَلَكِنْ رَبُّنَا إِذَا قَضَى أَمْرًا سَبَّحَ حَمَلَةُ الْعَرْشِ، ثُمَّ سَبَّحَ أَهْلُ السَّمَاءِ الَّذِينَ يَلُونَهُمْ حَتَّى يَبْلُغَ التَّسْبِيحُ أَهْلَ هَذِهِ السَّمَاءِ الدُّنْيَا، ثُمَّ قَالَ الَّذِينَ يَلُونَ حَمَلَةَ الْعَرْشِ لِحَمَلَةِ الْعَرْشِ: مَاذَا قَالَ رَبُّكُمْ؟، فَيُخْبِرُونَهُمْ مَاذَا قَالَ، قَالَ: فَيَسْتَخْبِرُ بَعْضُ أَهْلِ

---

[١] طرق الحديث: عن أبي معاوية الضرير:

١- علي بن الحسين بن إبراهيم: واختلف عنه: فرواه مرفوعًا أبو داود في "السنن" (٤٧٣٨)، وابن حبان (٣٧)، والآجري في "الشريعة" (٦٦٩)، وابن عساكر في "المعجم" (٤٢٤). ورواه موقوفًا ابن خزيمة في "التوحيد" (١/ ٣٥٠).

٢- أحمد بن أبي سريج: رواه قوام السنة في "الحجة في بيان المحجة" (١١٠) مرفوعًا.

ومن طرق مختلفة عن أبي معاوية: رواه مرفوعًا ابن بطة في "الإبانة الكبرى" (١٥)، واللالكائي في "شرح أصول الاعتقاد" (٥٤٨)، ورواه موقوفًا البيهقي في "الأسماء والصفات" (٤٣٢).

الحكم على الحديث: صححه الألباني في "الصحيحة" (٣/ ٢٨٢) وما بعدها رقم (١٢٩٣).

[٢] علي بن الحسين بن إبراهيم بن الحر العامري، ابن إِشْكاب، وهو لقب أبيه صدوق. د ق. التقريب (رقم الترجمة ٤٧١٣).

[٣] محمد بن خازم التميمي، أبو معاوية الضرير، ثقة أحفظ الناس لحديث الأعمش وقد يهم في غيره [سبقت ترجمته بحديث رقم (٩٥)].

[٤] سليمان بن مهران الأسدي الكاهلي، أبو محمد الكوفي الأعمش ثقة حافظ ورع لكنه يدلس. [سبقت ترجمته بحديث رقم (٥)].

[٥] مسلم بن صبيح الهمداني، أبو الضحى الكوفي العطار، مشهور بكنيته، ثقة فاضل [سبقت ترجمته بحديث رقم (٣٧٠)].

[٦] مسروق بن الأجدع بن مالك الهمداني الوادعي، أبو عائشة الكوفي، ثقة فقيه عابد مخضرم [سبقت ترجمته بحديث رقم (١٩)].

[٧] أحمد بن الصباح النهشلي، أبو جعفر بن أبي سريج الرازي المقرئ، ثقة حافظ له غرائب. خ د س. التقريب (رقم الترجمة ٥٠).

السَّمَاوَاتِ بَعْضًا حَتَّى يَبْلُغَ الْخَبَرُ هَذِهِ السَّمَاءَ الدُّنْيَا، فَتَخْطَفُ الْجِنُّ السَّمْعَ فَيَقْذِفُونَ إِلَى أَوْلِيَائِهِمْ وَيُرْمَوْنَ، فَمَا جَاءُوا بِهِ عَلَى وَجْهِهِ فَهُوَ حَقٌّ، وَلَكِنَّهُمْ يَقْرِفُونَ فِيهِ، وَيَزِيدُون"[1].

٦٦١- نعيم بن حماد[2]، ثنا الوليد بن مسلم[3]، عن عبد الرحمن بن يزيد بن جابر[4]، عن عبد الله بن أبي زكريا[5]، عن رجاء بن حَيْوَة[6]، عن النَّواس بن سمعان، قال: قال رسول الله: "إِذَا أَرَادَ اللَّهُ أَنْ يُوحِيَ بِأَمْرِه تَكَلَّمَ بِالْوَحْيِ أَخَذَتِ السَّمَاوَاتُ مِنْهُ رَجْفَةً شَدِيدَةً، مِنَ خَوْف اللهِ، فَإِذَا سَمِعَ بِذَلِكَ أَهْلُ السَّمَاوَاتِ صَعِقُوا، وَخَرُّوا سُجودًا، فَيَكُونُ أَوَّلهم يَرْفعُ رَأْسَهُ جِبْرِيلُ، فَيُكَلِّمُهُ اللَّهُ مِنْ وَحْيِهِ بِمَا أَرَادَ، / فينتهي به [٣٠٣/أ] جِبْرِيلُ عَلَى الْمَلائِكَةِ، كُلَّمَا مَرَّ بِسَمَاءِ سَأَلَهُ أهلُهَا: مَاذَا قَالَ رَبُّنَا يَا جِبْرِيلُ؟ فَيَقُولُ جِبْرِيلُ: قَالَ الْحَقَّ، وَهُوَ الْعَلِيُّ الْكَبِيرُ، فَيَقُولُونَ كُلُّهُمْ: مِثْلَ مَا قَالَ جِبْرِيلُ، فَيَنْتَهِي به جِبْرِيلُ حيث أمر من السماء والأرض"[7]. رواه عمرو بن مالك الراسبي[8]، عن الوليد بنحوه.

٦٦٢- وقال عبد الله بن محمد البغوي: ثنا عبيد الله بن محمد بن حفص[9]، أنا حماد _يعني ابن سلمة_ [10]، أنا عطاء بن السائب[11]، عن سعيد بن جبير[12]،

---

(١) رواه مسلم في كتاب السلام، باب تحريم الكهانة وإتيان الكهان (١٢٤-٢٢٢٩).

(٢) نعيم بن حماد بن معاوية بن الحارث الخزاعي، صدوق يخطىء كثيرًا فقيه عارف بالفرائض [سبقت ترجمته بحديث رقم (٣٧٥)].

(٣) الوليد بن مسلم القرشي مولاهم أبو العباس الدمشقي، ثقة لكنه كثير التدليس والتسوية [سبقت ترجمته بحديث رقم (٤٠)].

(٤) عبد الرحمن بن يزيد بن جابر الأزدي أبو عتبة الشامي الداراني ثقة. ع. التقريب (رقم الترجمة ٤٠٤١).

(٥) عبد الله بن أبي زكريا الخزاعي، أبو يحيى الشامي، واسم أبيه: إياس وقيل: زيد، ثقة فقيه عابد. د. التقريب (رقم الترجمة ٣٣٢٤).

(٦) رجاء بن حَيْوَة الكندي، أبو المقدام، ويقال أبو نصر الفلسطيني ثقة فقيه.خت م ٤. التقريب (رقم الترجمة ١٩٢٠).

(٧) رواه الآجري في "الشريعة" (٦٦٨)، وابن أبي عاصم في "السنة" (٥١٥)، ومحمد بن نصر في "تعظيم قدر الصلاة" (٢١٦)، وابن خزيمة في "التوحيد" (٣٤٨/١)، والطبراني في "مسند الشاميين" (٥٩١)، وأبو نعيم في "الحلية" (١٥٢/٥)، جميعهم من طريق نعيم بن حماد، عن الوليد. ورواه أبو الشيخ الأصبهاني في "العظمة" (١٦٣)، عن عمرو بن مالك الراسبي ، عن الوليد، بنحوه.

(٨) عمرو بن مالك الراسبي، أبو عثمان البصري، ضعيف. ت. التقريب (رقم الترجمة ٥١٠٣).

(٩) عبيد الله بن محمد بن عائشة، واسم جده حفص بن عمر التيمي، ثقة جواد رمي بالقدر ولم يثبت. [سبقت ترجمته بحديث رقم (٥١٧)].

(١٠) حماد بن سلمة بن دينار، ثقة عابد أثبت الناس في ثابت، وتغير حفظه بآخرة [سبقت ترجمته بحديث رقم (٤٧)].

(١١) عطاء بن السائب بن مالك، صدوق اختلط [سبقت ترجمته بحديث رقم (٤٧)].

(١٢) سعيد بن جبير الأسدي، ثقة ثبت فقيه [سبقت ترجمته بحديث رقم (٢٣)].

عن ابن عباس، قال: "كَانَ لِكُلِّ قَبِيلٍ مِنَ الْجِنِّ مَقْعَدٌ يَسْتَمِعُونَ فِيهِ الْوَحْيَ، إِذَا نَزَلَ سُمِعَ لَهُ صَوْتٌ كَإِمْرَارِ السِّلْسِلَةِ عَلَى الصَّفْوَانِ، فَلا يَنْزِلُ عَلَى سَمَاءٍ إِلا صُعِقُوا، فَإِذَا فُزِّعَ عَنْ قُلُوبِهِمْ، قَالُوا: مَاذَا قَالَ رَبُّكُمْ؟ قَالُوا: الْحَقُّ، وَهُوَ الْعَلِيُّ الْكَبِيرُ ..... الحديث[١].

٦٦٣- سليمان بن أحمد -هو الطبري-، نا يحيى بن عثمان بن صالح[٢]، ثنا هاشم بن محمد الربعي[٣]، ثنا عبد الله بن خالد[٤]، عن عبد الله بن المبارك[٥]، عن بهز بن حكيم[٦]، عن أبيه[٧]، عن جدّه[٨] أنَّ رسول الله صلى الله عليه قال: "لَمَّا نَزَلَ جِبْرِيلُ بِالْقرآنِ فَزِعَ أَهْلُ السَّمَاوات لِانْحِطَاطِهِ، وَسَمِعُوا صَوْتَ الْوَحْيِ كَأَشَدِّ مَا يَكُونُ مِنْ صَوْتِ الْحَدِيدِ عَلَى الصَّفَا فكل ما مرّ بأهل سماء فُزِّعَ عن قلوبهم، فَيَقُولُونَ: يَا جِبْرِيلُ بِمَ أُمِرْتَ، فيقول: نورُ العزَّة العَظِيم، كَلَام اللهِ بلسَانٍ عَرَبي"[٩].

٦٦٤- أنبأنا سليمان بن حمزة[١٠] إن لم يك حضورًا، أنا أبو عبد الله الحافظ، أنا أبو القاسم بن أحمد الحباز[١١] ، أنَّ كثير بن رجاء[١٢]، أخبرهم:

---

[١] رواه ابن عساكر في "تاريخه" (٣٨٩/٤-٣٩٠)، عن أبي القاسم البغوي.

ورواه البيهقي في "دلائل النبوة" (٢٤٠/٢)، ومجاهد في "التفسير" (٥٥٤/١)، من طريق آدم بن أبي إياس، عن حماد بن سلمة.

ورواه بنحوه ابن أبي شيبة في "المصنف" (٣٦٥٤٢)، ومن طريقه أبو نعيم في "دلائل النبوة" (١٧٧).

[٢] يحيى بن عثمان بن صالح السهمي، صدوق رمي بالتشيع ولينه بعضهم لكونه حدث من غير أصله. ق. التقريب (رقم الترجمة ٧٦٠٥).

[٣] هاشم بن محمد الربعي، قال العقيلي: لا يتابع على حديثه يعني في سنده لا متنه. لسان الميزان (٣١٧/٨ رقم الترجمة ٨٢٢٣).

[٤] عبد الله بن خالد. لم أجد من تلاميذ ابن المبارك من بهذا الاسم.

[٥] عبد الله بن المبارك المروزي الحنظلي، ثقة ثبت فقيه عالم جواد مجاهد جمعت فيه خصال الخير [سبقت ترجمته بحديث رقم (٣١١)].

[٦] بهز بن حكيم بن معاوية القشيري أبو عبد الملك صدوق. خت ٤ .التقريب (رقم الترجمة ٧٧٢).

[٧] حكيم بن معاوية بن حيدة القشيري، صدوق [سبقت ترجمته بحديث رقم (٦٩٤)].

[٨] معاوية بن حيدة بن معاوية بن كعب القشيري، صحابي، [سبقت ترجمته بحديث رقم (٦٩٤)].

[٩] ذكر طرفه ابن حجر في "فتح الباري" (٤٥٩/١٣) عن ابن مردويه ، وكذلك عزاه السيوطي في "الدر المنثور" (٦٩٩/٦) كاملًا لابن مردويه، عن بهز بن حكيم به.

[١٠] سليمان بن حمزة بن أحمد المقدسي، وأبو عبد الله الحافظ [سبقت ترجمته بحديث رقم (١٨٢)].

[١١] أبو القاسم بن أحمد الحباز لم أعرف من هو.

[١٢] كثير بن رجاء لم أعرف من هو.

أنا أحمد الذكواني[١]، أنبأ أبو بكر بن مردويه الحافظ[٢]، ثنا أحمد بن كامل بن خلف[٣]، ثنا محمد بن سعد[٤]، ثنا أبي[٥]، ثنا عمّي[٦]، ثنا أبي[٧]، عن أبيه[٨]، عن ابن عباس في قوله: فإذا ﴿فُزِّعَ عَن قُلُوبِهِمْ قَالُوا مَاذَا قَالَ رَبُّكُمْ قَالُوا الْحَقَّ وَهُوَ الْعَلِيُّ الْكَبِيرُ ﴿٢٣﴾﴾ [سورة سبأ:٢٣]، قال: لما أَوْحَى الجبَّار عزّ وجل إلى محمد ﷺ دعا الرَّسول مِنَ الملائِكة ليبعثه بالوَحي، فسَمِعَتِ المَلائِكَةُ صَوْتَ الجَبَّارِ يَتَكَلَّمُ بِالْوَحْيِ؛ فَلَمَّا كَشَفَ عَنْ قُلُوبِهِمْ فَسَأَلُوا عَمَّا قَالَ اللَّهُ، قَالُوا: الحَقَّ، وَعَلِمُوا أَنَّ اللَّهَ لَا يَقُولُ إِلَّا حَقًّا، وَأَنَّهُ مُنْجِزٌ مَا وَعَدَ[٩].

٦٦٥- قال ابن عباس: وَصَوْتُ الْوَحْيِ كَصَوْتِ الْحَدِيدِ عَلَى الصَّفَا؛ فَلَمَّا سَمِعُوهُ خَرُّوا سُجَّدًا؛ فَلَمَّا رَفَعُوا رُءُوسَهُمْ ﴿قَالُوا مَاذَا قَالَ رَبُّكُمْ قَالُوا الْحَقَّ وَهُوَ الْعَلِيُّ الْكَبِيرُ ﴿٢٣﴾﴾[١٠].

---

[١] أحمد بن عبد الرحمن بن محمد الذكواني، أبو الحسين الهمذاني، الصدوق المكثر، صاحب أصول، وواسع الرواية، سمع جده أبا بكر وأبا بكر بن مردويه، مات سنة (٤٨٤هـ). السير (١٠٣/١٩ رقم الترجمة ٥٨).

[٢] أحمد بن موسى بن مردويه بن فورك، أبو بكر الأصبهاني [سبقت ترجمته بحديث رقم (٧)].

[٣] أحمد بن كامل بن خلف البغدادي، الإمام العلامة الحافظ القاضي، قال الدارقطني: كان متساهلًا، ربما حدث من حفظه بما ليس في كتابه، مات سنة (٣٥٠هـ). السير (٥٤٤/١٥ رقم الترجمة ٣٢٣).

[٤] محمد بن سعد بن محمد بن الحسن العوفي، قال الخطيب: كان لينًا في الحديث، مات سنة (٢٧٦هـ). تاريخ بغداد (٣٦٧/٢ رقم الترجمة ٨٧٥)، تاريخ الإسلام (٦٠٨/٦ رقم الترجمة ٣٧٧).

[٥] سعد بن محمد بن الحسن بن عطية العوفي، قال عنه أحمد بن حنبل: كان جهميًا، مات سنة (٢٢١-٢٣٠هـ). تاريخ بغداد (١٢٨/٩ رقم الترجمة ٤٧٤٣)، تاريخ الإسلام (٥٧٢/٥ رقم الترجمة ١٤٧).

[٦] الحسين بن الحسن بن عطية العوفي، أبو عبد الله، قاضي الشَّرقية ببغداد، روى عن أبيه، وحدث عنه: ابنه وابن أخيه سعد، قال ابن معين: كان ضعيفًا في القضاء، ضعيفًا في الحديث، وقال ابن عدي: يكتب حديثه مع ضعفه، مات سنة (٢٠١هـ). انظر: السير (٣٩٥/٩ رقم الترجمة ١٢٧).

[٧] الحسن بن عطية بن سعد العوفي، ضعيف. د. التقريب (رقم الترجمة ١٢٥٦).

[٨] عطية بن سعد بن جُنادة العوفي الجَدَلي، أبو الحسن صدوق يخطىء كثيرًا وكان شيعيًا مدلسًا. [سبقت ترجمته بحديث رقم (٧٤)].

[٩] أخرجه الطبري في "التفسير" ط هجر (٢٧٩/١٩).

الحكم على الحديث: قلت: إسناد مسلسل بالعوفيين الضعفاء.

[١٠] أخرجه الطبري في "التفسير" ط هجر (٢٧٩/١٩).

٦٦٦- وقال أبو نصر السِّجْزي الحافظ[(١)]: أخبرنا علي بن عيسى بن (...)[(٢)]، أنبأ أبو الطيب العباس بن أحمد[(٣)]، أنبأ أبو الحسين الناقد -وهو أحمد بن عبد الله بن علي بن إسحاق-[(٤)]، ثنا محمد بن جعفر بن أعين[(٥)]، ثنا عثمان -هو ابن أبي شيبة-[(٦)]، ثنا جرير بن عبد الحميد[(٧)]، عن يزيد بن أبي زياد[(٨)]، عن عبد الله بن الحارث[(٩)]، عن ابن عباس قال: "إِذَا تَكَلَّمَ اللَّهُ بِالْوَحْيِ سَمِعَ أَهْلُ السَّمَوَاتِ لَهُ صَوْتًا كَصَوْتِ الْحَدِيدِ إذا وقعت عَلَى الصَّفَا فَيَخِرُّونَ سُجَّدًا فَإِذَا ﴿فُزِّعَ عَن قُلُوبِهِمۡ قَالُواْ مَاذَا قَالَ رَبُّكُمۡۖ قَالُواْ ٱلۡحَقَّۖ وَهُوَ ٱلۡعَلِيُّ ٱلۡكَبِيرُ ﴿٢٣﴾﴾[(١٠)].

٦٦٧- وأخرج البخاري تعليقًا عن جابر بن عبد الله، عن عبد الله بن أُنيس الأنصاري[(١١)]، سمعت رسول الله يقول: "يَحْشُرُ اللَّهُ الْعِبَادَ" ، أَوْ قال: "يَحْشُرُ اللَّهُ النَّاسَ"، قال: وَأَوْمَأَ بِيَدِهِ إِلَى الشَّامِ عُرَاةً غُرْلا بُهْمًا، قُلْتُ: مَا بُهْمًا؟ قال: "لَيْسَ مَعَهُمْ شَيْءٌ"، قال: "فَيُنَادِيهِمْ بِصَوْتٍ يَسْمَعُهُ مَنْ بَعُدَ، كَمَا يَسْمَعُهُ مَنْ قَرُبَ: أَنَا الْمَلِكُ أَنَا الدَّيَّانُ"[(١٢)].

---

(١) عبيد الله بن سعيد بن حاتم بن أحمد السجزي، أبو نصر، شيخ السنة، ومصنف (الإبانة الكبرى) في أن القرآن غير مخلوق، مات سنة (٤٤٤هـ). انظر: السير (١٧/ ٦٥٤ رقم الترجمة ٤٤٥).

(٢) كلمة لم أستطع قراءتها.

(٣) لعله: العباس بن أحمد بن محمد بن إسماعيل العباسي، أبو الطيب المعروف بالشافعي، مصري، روي عن: محمد بن محمد الباهلي، مات سنة (٣٧٣هـ). تاريخ الإسلام (٨/ ٣٨٩ رقم الترجمة ٩٩).

(٤) أحمد بن عبد الله بن علي بن إسحاق أبو الحسين المصري الناقد، قال ابن يونس: كان ثقة طريفًا، مات سنة (٣٣٩هـ). تاريخ الإسلام (٧/ ٧٢٣ رقم الترجمة ٢٧٢).

(٥) محمد بن جعفر بن أعين، أبو بكر البغدادي، المحدِّث الصادق، حدَّث عن: عفان بن مسلم، وأبي بكر بن أبي شيبة، وحدَّث عنه: الطبراني، وثقه الخطيب، مات سنة (٢٩٣هـ). السير (١٣/ ٥٦٦ رقم الترجمة ٢٨٧).

(٦) عثمان بن محمد بن إبراهيم بن عثمان بن أبي شيبة، ثقة حافظ شهير وله أوهام [سبقت ترجمته بحديث رقم (٧)].

(٧) جرير بن عبد الحميد بن قُرْط الضبي، ثقة صحيح الكتاب قيل كان في آخر عمره يهم من حفظه [سبقت ترجمته بحديث رقم (٧)].

(٨) يزيد بن أبي زياد الهاشمي، ضعيف كبر فتغير وصار يتلقن وكان شيعيًا [سبقت ترجمته بحديث رقم (٥١٣)].

(٩) عبد الله بن الحارث بن نوفل بن الحارث بن عبد المطلب [سبقت ترجمته بحديث رقم (٢١٠)].

(١٠) لعل الرواية في "الإبانة الكبرى" لأبي نصر وهو مفقود.

(١١) عبد الله بن أُنيس الأنصاري، صحابي له حديث، وقيل: هو -عبد الله بن أنيس الجهني- د ت. التقريب (رقم الترجمة ٣٢١٧).

(١٢) أخرجه البخاري تعليقًا كما ذكر المصنف رَحِمَهُ ٱللَّهُ في كتاب باب قوْلِ اللَّهِ: ﴿وَلَا تَنفَعُ ٱلشَّفَٰعَةُ عِندَهُۥٓ إِلَّا لِمَنۡ أَذِنَ لَهُۥ﴾ (٩/ ١٤١)

رواه عن جابر، عبد الله بن محمد بن عقيل[١]، وهو متكلم فيه، وعنه القاسم بن عبد الواحد[٢] ضعّف، وداود بن عبد الرحمن المكي[٣] شيخ الوليد بن مسلم، ولفظه: "فيقول الله: أنا الملك الدَّيان" الحديث[٤].

ولفظ البخاري: ويذكر عن جابر فذكره مختصرًا، وهو في الثاني من مسند الحارث بن أبي أسامة.

٦٦٨- وقال أبو القاسم تمام بن محمد بن عبد الله الرازي[٥]: أنا أبو يعقوب إسحاق بن إبراهيم بن زامل الأذرعي[٦]، ثنا أبو علي الحسن بن جرير الصُّوري[٧]، ثنا عثمان بن سعيد[٨]، ثنا السَّلِيم بن صالح[٩]، عن ابن ثوبان[١٠]، عن الحجاج بن دينار[١١]،

---

[١] عبد الله بن محمد بن عقيل القرشي الهاشمي، صدوق في حديثه لين ويقال تغير بأخرة. [سبقت ترجمته بحديث رقم (٣٧٣)].

[٢] القاسم بن عبد الواحد بن أيمن المكي مولى بني مخزوم، مقبول. بخ ت س ق. التقريب (رقم الترجمة ٥٤٧١).

[٣] داود بن عبد الرحمن العطار أبو سليمان المكي، ثقة لم يثبت أن ابن معين تكلم فيه. ع. التقريب (رقم الترجمة ١٧٩٨).

[٤] روايات الحديث:

١_همام، عن القاسم بن عبد الواحد المكي، عن عبد الله بن محمد بن عقيل، عن جابر بن عبد الله:

أ. طريق يزيد بن هارون، عن همام: رواه ابن أبي شيبة في "المسند" (٨٥١)، وأحمد (١٦٠٤٢)، والحارث بن أبي أسامة في "المسند" (٤٥)، والحاكم (٣٦٣٨) وَ(٨٧١٥)، والبيهقي مختصرًا في "الأسماء والصفات" (١٣١) وَ(٦٠٠).

ب. طريق موسى بن إسماعيل، عن همام: أخرجها البخاري في "الأدب المفرد" (٩٧٠).

ج. طريق هدبة بن خالد، عن همام: أخرجها الحارث بن أبي أسامة في "المسند" (٤٤)، والخرائطي في "مساوئ الأخلاق" (٦٠١) .

د. طريق شيبان، عن همام: أخرجها ابن أبي عاصم في "السنة" (٥١٤)، وله في "الآحاد والمثاني" (٢٠٣٤)، والطبراني في "الكبير" (٢٧٥/١٤) رقم (١٤٩١٤)، والخرائطي في "مساوئ الأخلاق" (٦٠١).

٢_داود بن عبد الرحمن المكي، عن عبد الله: لم أقف على من أخرجه بهذا الطريق.

[٥] تمام بن محمد بن عبد الله بن جعفر الرازي [سبقت ترجمته بحديث رقم (٦٥٦)].

[٦] إسحاق بن إبراهيم بن هاشم الأذرعي أبو يعقوب النهدي، المحدث الرباني، شيخ دمشق، مات سنة (٣٤٤هـ). السير (٤٧٨/١٥ رقم الترجمة ٢٧١).

[٧] الحسن بن جرير الصُّوري الزنبقي، أبو علي، الإمام المحدث، بقي إلى سنة (٢٨٣هـ). السير (٤٤٢/١٣ رقم الترجمة ٢١٧).

[٨] عثمان بن سعيد بن محمد الصَّيداوي، أبو بكر، تاريخ دمشق (٣٦٧/٣٨ رقم الترجمة ٤٥٩٦).

[٩] سَلِيم بن صالح العنسي، أبو سفيان، سكن جبلة، تاريخ دمشق (٢٨٥/٧٢ رقم الترجمة ٩٨٦١).

[١٠] عبد الرحمن بن ثابت بن ثوبان العنسي، الدمشقي الزاهد صدوق يخطىء ورمي بالقدر وتغير بأخرة. [سبقت ترجمته بحديث رقم (٢٥١)].

[١١] الحجاج بن دينار: لم أجد له ترجمة.

عن محمد بن المنكدر[١]، عن جابر بن عبد الله الأنصاري بَلَغَنِي عَنِ النَّبِيِّ ﷺ حَدِيثٌ فِي الْقِصَاصِ وَكَانَ صَاحِبُ الْحَدِيثِ بِمِصْرَ، فَاشْتَرَيْتُ بَعِيرًا فَشَدَدْتُ عَلَيْهِ رَحْلا فَسِرْتُ عَلَيْهِ حَتَّى وَرَدْتُ مِصْرَ فَقَصَدْتُ إِلَى بَابِ الرجل الَّذِي بَلَغَنِي عَنْهُ الْحَدِيثُ فَقَرَعْتُ الْبَابَ فَخَرَجَ إِلَيَّ مَمْلُوكٌ، فَنَظَرَ فِي وَجْهِي وَلَمْ يُكَلِّمْنِي، فَدَخَلَ عَلَى سَيِّدِهِ، فقال: أَعْرَابِيٌّ بِالْبَابِ، / فقال: سَلْهُ مَنْ أَنْتَ، فقلت: جَابِرُ بْنُ عَبْدِ اللَّهِ [٣٠٣/ب] الأَنْصَارِيُّ، فَخَرَجَ إِلَيَّ مَوْلاهُ، فَلَمَّا تَرَاءَيْنَا اعْتَنَقَ أَحَدُنَا صَاحِبَهُ، فقال: يَا جَابِرُ مَا جِئْتَ تَعْرِفُ، فقلت: حَدِيثٌ بَلَغَنِي عَنِ النَّبِيِّ ﷺ فِي الْقِصَاصِ، وَلا أَظُنُّ أَحَدًا مِمَّنْ مَضَى أَوْ مِمَّنْ بَقِيَ أَحْفَظَ لَهُ مِنْكَ، قال: نَعَمْ يَا جَابِرُ، سمعتُ رسول الله ﷺ يقول: "إِنَّ اللَّهَ يَبْعَثُكُمْ يَوْمَ الْقِيَامَةِ مِنْ قُبُورِكُمْ حُفَاةً عُرَاةً غُرْلا بُهْمًا، ثُمَّ يُنَادَى بِصَوْتٍ رَفِيعٍ غَيْرِ فَظِيعٍ، يُسْمِعُ مَنْ بَعُدَ، كَمَنْ قَرُبَ، فيقول: أَنَا الدَّيَّانُ، لا تَظَالُمَ الْيَوْمَ، أَمَا وَعِزَّتِي لا يُجَاوِزُنِي الْيَوْمَ ظَالِمٌ وَلَوْ لَطْمَةَ كَفٍّ بِكَفٍّ أَوْ يَدٍ عَلَى يَدٍ، أَلا وَإِنَّ أَشَدَّ مَا أَتَخَوَّفُ عَلَى أُمَّتِي مِنْ بَعْدِي عَمَلُ قَوْمِ لُوطٍ، فَلْتَرْتَقِبْ أُمَّتِي الْعَذَابَ إِذَا تَكَافَأَ النِّسَاءُ بِالنِّسَاءِ، وَالرِّجَالُ بِالرِّجَالِ"[٢].

وروى عمر بن صُبْح الكلاب[٣]، عن مُقَاتِل بن حيان[٤]، عن أبي جارود العَبْسِي[٥]، أن جابر بن عبد الله .... فذكر نحوه.

ورواه ابن لهيعة[٦]، عن يزيد بن أبي حبيب[٧] أن جابرًا دخل مصر. فأتى منزل عقبة بن عامر فسأله عن الحديث.

---

[١] محمد بن المنكدر بن عبد الله التيمي المدني ثقة فاضل [سبقت ترجمته بحديث رقم (٢٢١)].

[٢] روايات الحديث عن جابر رَضِيَ اللَّهُ عَنْهُ:

١/ محمد بن المنكدر: رواه تمام الرازي في "الفوائد" (٨٥٩) كما أورده المصنف عنه، والطبراني في "مسند الشاميين" (١٥٦)، وابن عساكر في "تاريخ دمشق" (٢٨٦/٧٢)، سبق تخريجه.

٢/ أبو جارود العَبْسِي: رواه الخطيب في "الرحلة في طلب الحديث" (٣٣).

٣/يزيد بن أبي حبيب: لم أجد فيما رجعت إليه من كتب السنة من رواه من هذا الطريق.

[٣] عمر بن صبح بن عمر التميمي، العدوي، أبو نعيم الخراساني متروك كذبه ابن راهوية. ق. التقريب (رقم الترجمة ٤٩٢٢).

[٤] مقاتل بن حيان النَبَطي، أبو بسطام البلخي، صدوق فاضل [سبقت ترجمته بحديث رقم (٤٣٧)].

[٥] أبو جارود العبسي: لم أجد له ترجمة.

[٦] عبد الله بن لهيعة بن عقبة الحضرمي، أبو عبد الرحمن صدوق، خلط بعد احتراق كتبه [سبقت ترجمته بحديث رقم (٢٧٤)].

[٧] يزيد بن أبي حبيب المصري، أبو رجاء، واسم أبيه سويد، ثقة فقيه وكان يرسل. [سبقت ترجمته بحديث رقم (٨٥)].

٦٦٩- وروى الحكم بن معبد[١]، ثنا سلمة بن شبيب[٢]، ثنا يحيى بن عبد الله[٣]، ثنا ضرار بن عمرو[٤]، عن يزيد الرقاشي[٥]، عن أنس بن مالك، عن النَّبيّ ﷺ قال: "ثُمَّ يَجِيء كُلُّ نَبِيٍّ وَأُمَّتُهُ وَيَخْرُجُ الصِّدِّيقُونَ وَالشُّهَدَاءُ عَلَى قَدْرِ مَنَازِلِهِمْ، حَتَّى يَحُفُّوا بالْعَرْشِ، فَيَقُولُ الله لَهُمْ بِلَذَاذَةِ صَوْتِهِ وَنَغَمَتِهِ: مَرْحَبًا بِعِبَادِي، وخلقي، ووفدي، وزواري "[٦].

٦٧٠- وروى محمد بن حاتم المصيصي[٧] فيما رد على الجهمية: عن محمد بن سعيد بن مردويه البصري[٨] -شيخ البخاري-، عن حمزة بن واصل[٩]، عن قتادة[١٠]، عن أنس، عن النَّبيّ ﷺ: عن جبريل وقفه: "فيُنَادِيهِمْ بِصَوْتِهِ: ارْفَعُوا رُءُوسَكُمْ، فَإِنَّمَا كَانَتِ الْعِبَادَةُ لي فِي دار الدُّنْيَا ....." وفيه: "فيقولون: رَبَّنَا وَأَيُّ خَيرٍ لَمْ تَفْعَلْهُ بِنَا أَلَسْتَ الَّذِي أَدْنَيْتَنَا مِنْ جِوَارِكَ وَأَسْمَعْتَنَا لَذَاذَةِ مَنْطِقِكَ، وَتَجَلَّيْتَ لَنَا بِنُورِكَ ... فَيَعُودُ فَيُنَادِيهِمْ بِصَوْتِهِ، فيقول: أَنَا رَبُّكُمُ الَّذِي صَدَقْتُكُمْ وَعَدِي .... وَأَدْنَيْتُ مِنِّي جِوَارَكُمْ،

---

(١) لعله: الحكم بن معبد الخزاعي، أبو عبد الله، ثقه فقيه [سبقت ترجمته بحديث رقم (٧)].

(٢) سلمة بن شبيب المسمعي النيسابوري، نزيل مكة، ثقة. [سبقت ترجمته بحديث رقم (٣٦٧)].

(٣) يحيى بن عبد الله بن الضحاك البابلُتّي، أبو سعيد الحراني، ضعيف. خت س. التقريب (رقم الترجمة ٧٥٨٥).

(٤) ضرار بن عمرو الملطي، قال البخاري: فيه نظر، وقال ابن عدي: منكر الحديث. انظر: التاريخ للبخاري (٣٣٩/٤ رقم الترجمة ٣٠٥١)، تاريخ الإسلام (٩٠/٤ رقم الترجمة ١١١).

(٥) يزيد بن أبان الرقاشي، أبو عمرو البصري القاصّ زاهد ضعيف [سبقت ترجمته بحديث رقم (١١٧)].

(٦) رواه ابن الجوزي في "الموضوعات" (٢٥٩/٣)، والسيوطي في "اللالئ المصنوعة في الأحاديث الموضوعة" (٣٨٠/٢-٣٨١) كلاهما من طريق سلمة بن شبيب، بهذا الإسناد.

الحكم على الحديث: قال عنه ابن الجوزي في "الموضوعات": "هو حديث موضوع لا نشك فيه، والله عزوجل متنزه عن أن يوصف بلذة الصوت وحلاوة النغم" ثم قال: "وفي إسناده: يزيد الرقاشي وهو متروك الحديث، وضرار بن عمرو قال يحيى: ليس بشيء ولا يكتب حديثه، وقال الدارقطني: ذاهب متروك، ويحيى بن عبد الله، قال ابن حبان: يأتي عن الثقات بأشياء معضلات".

(٧) محمد بن حاتم بن نعيم المروزي، ثقة، فرق ابن يونس بينه وبين المصيصي س. التقريب (رقم الترجمة ٥٧٩٤).

(٨) محمد بن سعيد بن الوليد الخزاعي، أبو عمرو أو أبوبكر البصري، يلقب مردويه، ثقة. خ. التقريب (رقم الترجمة ٥٩١٤).

(٩) حمزة بن واصل المنقري، بصري، عن قتادة، مجهول في الرواية، وحديثه غير محفوظ من حديث قتادة. العقيلي في "الضعفاء" (٢٩٢/١ رقم الترجمة ٣٥٩).

(١٠) قتادة بن دعامة بن قتادة السدوسي، ثقة ثبت [سبقت ترجمته بحديث رقم (٢٦)].

وَأَسْمَعْتُكُمْ لَذَاذَةَ مَنْطِقِي، وَتَجَلَّيْتُ لَكُمْ بِنُورِي .... " وذكر بقية الحديث[١]. ذكر فيه (...)[٢]

مذهب أهل السنة والجماعة في صفة الكلام

وبالجُملة: فلا رَيْبَ أنَّه قَدْ ثبت بالكِتَاب والسُّنَّة وإجماع السَّلف: أنَّ اللهَ تكلَّم بالقُرآن بِحروفِه ومَعَانيه، بِصَوتِ نَفْسه، ونادى موسَى بصوتِ نَفْسِه، وأنَّ صَوتَ الرَّبّ لا يماثِل أصْوات العِباد، كما أنَّ علمَه لا يماثِل علمَهُم، وقدرته لا تماثل قُدْرَتَهم، وأنَّه بائنٌ عن مخلوقاتِه بذاتِه وصِفَاتِه، وقد نصَّ على ذلك أئمَّة الإِسْلام أحمد ومَنْ قبله مِن الأَئمَّة، فالصَّوت المسْمُوع مِنْ العَبد صوتُ القَارئ، والكلامُ كلامُ البَارِئ[٣].

"وهو سبحانه نادى موسى بصوت سمعه موسى فإنه قد أخبر أنه نادى موسى في غير موضع من القرآن، كما قال تعالى: ﴿هَلْ أَتَىٰكَ حَدِيثُ مُوسَىٰٓ ﴿١٥﴾ إِذْ نَادَىٰهُ رَبُّهُۥ بِٱلْوَادِ ٱلْمُقَدَّسِ طُوًى ﴿١٦﴾﴾ [سورة النازعات:١٥-١٦]، والنِّدَاء لا يكون إلا صوتًا باتفاق أهل اللغة"[٤].

٦٧١- وقد قال الإمام أحمد وغيره من الأئمة: (لَمْ يَزَلْ اللَّهُ مُتَكَلِّمًا إذَا شَاءَ)[٥].

٦٧٢- وقال أبو بكر المَرُّوذِي[٦]: قيل لأبي عبد الله _يعني أحمد بن حنبل_ هاهنا كلام في رقعة تكلم به عبد الوهاب[٧]، وعرضنا ما عليه وقرئت عليه _ مَنْ زعم أنَّ كلام الله بلا صوت فهو جهمي، عدو لله تبارك وتعالى، والقرآن الذي في صدورنا، والذي مثبت في مصاحفنا هو القرآن الذي تكلَّم الله به، والذي خرج منه تبارك اسمه، فمن قال غير هذا فهو ضالٌ مضلٌ جهمي، عدو لله وعدو الإسلام.

---

[١] رواه العقيلي في "الضعفاء الكبير" (١/٢٩٢)، من طريق حمزة بن واصل، والدارقطني في "رؤية الله" (٦٤) من طريق محمد بن حاتم المصيصي، بهذا الإسناد.

الحكم على الحديث: قال العقيلي في "الضعفاء": ليس له لهذا الحديث من حديث قتادة أصل. (١/٢٩١).

[٢] كلام غير واضح في المخطوط .

[٣] انظر: ابن تيمية في "مجموع الفتاوى" (١٢/٥٨٤-٥٨٥).

[٤] ابن تيمية في "مجموع الفتاوى" (١٢/٥٨٧).

[٥] ذكره ابن تيمية في "مجموع الفتاوى" (١٢/٥٨٨).

[٦] أحمد بن محمد بن الحجاج، أبو بكر المروذي، القدوة الفقيه، شيخ الإسلام، صاحب الإمام أحمد، وروى عنه مسائل مشبعة كثيرة، مات سنة (٢٧٥هـ). انظر: السير (١٣/١٧٣ رقم الترجمة ١٠٣).

[٧] عبد الوهاب بن عبد الحكم بن نافع، أبو الحسن الوراق البغدادي، ثقة. د ت س. التقريب (رقم الترجمة ٤٢٥٩).

وذكر غير ذلك فأعجب أبو عبد الله ذلك، وتبين السُّرور في وجهه، وقال: ما أحسن ما تكلم به _عافاه الله_[١].

وقال أبو الحسن محمد بن عبد الملك الكرجي[٢] في قصيدته التي نظمها على مذهب أهل السُّنَّة والحديث[٣]:

عقيدتهم في ذاتــه وصفاتـــــه وأسمائه الحسنى عقيـــــدة صائب

إلى أن قال:

قديم عظيم قادر متكلم بحرف وصـــــوت، عبـــــد أُمِر بـــواجب

إلى أن قال:

ويأتي الإله الخلق يوم حسابهم لفصل القضايا العادلات الصوائب

بصوت يناديهم فتسمع من نأى كما يسمع الداني قتت الخـــائب[٤]

---

(١) رواه الخلال عن المروزي به، كما في "درء التعارض" (٢/٣٩)، والفتاوى الكبرى" (٦/٤٨٥).

(٢) محمد بن عبد الملك بن محمد بن عمر الكرجي، أبو الحسن، قال ابن السمعاني: رأيته بالكَرَج، إمام، ورع، فقيه، مفتٍ، محدِّث خيّر، أديب، شاعر، أفنى عُمره في جَمْع العِلْم ونشْره، وله القصيدة المشهورة في السنة في نحو مائتي بيت، شرح فيها عقيدة السلف، وله تصانيف في المذهب والتفسير، مات سنة (٥٣٢هـ). تاريخ الإسلام (١١/٥٧٨ رقم الترجمة ١٠٩).

(٣) قال الذهبي في "العرش": قال الإمام أبو الحسن الكرجي في عقيدته المعروفة التي أولها:

محاسن جسمي بدلت بالمعائب .. وشيب فوْدي شيب وصل الحبائب

وأفضـــل زاد للمـــعاد عقيـدة ... على منهج في الصدق والصبر لاحب.

هذه القصيدة من مائتي بيت، وكانت مشهورة عند الخاصة والعامة في بلاد المشرق. انظر: (٢/٣٦٨).

(٤) تسمى هذه القصيدة بعروس القصائد في شموس العقائد

/ ٦٧٣- أخبرنا جدي[١]، وابن أبي الهيجاء، أنبأ عبد الله بن الخُشُوعي[٢]، أنبأ يحيى الثَّقفي[٣]. [٣٠٤/أ]

ح وقرأت على أم عبد الله الكمالية[٤]، عن أبي الحجاج الحافظ[٥]، أنا أبو الحسن الجمَّال، قالا: أنا الحداد، أنا أبو نعيم، أنبأ أحمد بن القاسم بن الرَّيَّان المصري اللُّكّي بالبصرة[٦]، أنبا أحمد بن إسحاق بن إبراهيم بن نُبَيْط بن شَريط[٧]، حدثني أبي[٨]، عن أبيه، عن جده[٩] كانت رُقْيَةُ الأَنْصَارِ مِنَ الْحُمَّى وَالْمُلَيلَةِ[١٠] والصُّداع أرقيك بعزَّة الله وجلال جلال اللَّهِ، وَمَا جَرَى بِهِ الْقَلَمُ مِنْ عِنْدِ اللَّهِ، إلا مَا هُديت وسكنت وطفيت بِإِذْنِ اللَّهِ، [وَلا حَوْلَ وَلا قُوَّةَ إلا بِاللَّهِ] صَوْتُ الرَّحْمَنِ يُطْفِئُ دُخَانَ النَّارِ.... وذكر بقيته[١١].

كتبته من نسخة نبيط تلك الموضوعة.

٦٧٤- وقال الإمام أبو عبد الرحمن عبد الله بن أحمد بن حنبل الشيباني: سألت أبي عن قوم يقولون: لما كلَّم اللهُ موسى لم يتكلم بصوت، فقال أبي: بلى، تكلَّم تبارك وتعالى بِصَوْتٍ وهَذِهِ الْأَحَادِيثُ نَرْوِيهَا كَمَا جَاءَتْ، وقال أبي: حديث ابن مسعود: "إِذَا تَكَلَّمَ اللَّهُ سُمِعَ لَهُ صَوْتٌ كَمَدِّ السِّلْسِلَةِ عَلَى الصَّفْوَانِ " قال

---

[١] أحمد بن عبد الله بن أحمد بن محمد، أبو العباس، ومحمد بن أحمد بن أبي الهيجاء المعروف بابن الزرَّاد [سبقت ترجمتها بحديث رقم (٥٥)].

[٢] عبد الله بن بركات بن إبراهيم بن طاهر القرشي، أبو محمد الخشوعي، سمع أباه ويحيى الثقفي، وروى عنه: ابن الزَّرَّاد، مات سنة (٦٥٨هـ). السير (٢٣/٣٤٣ رقم الترجمة ٢٣٩).

[٣] يحيى بن محمود بن سعد الثقفي الأصبهاني [سبقت ترجمته بحديث رقم (١١٩)].

[٤] زينب بنت أحمد بن عبد الرحيم المقدسي، أم عبد الله الكمالية [سبقت ترجمته بحديث رقم (١٤)].

[٥] رجال الإسناد: يوسف بن خليل بن قراجا عبد الله، أبو الحجاج الدمشقي الحافظ، وأبو الحسن مسعود بن أبي منصور بن محمد الأصبهاني الجمَّال، والحسن بن أحمد بن الحسن أبو علي الحداد، وأحمد بن عبد الله بن أحمد أبو نعيم الحافظ [سبقت ترجمتهم بحديث رقم (٦)].

[٦] أحمد بن القاسم بن كثير بن صدقة بن الريان المصري أبو الحسن المعروف باللُّكي، نزيل البصرة، ضعفه الدارقطني، مات سنة (٣٥٧هـ). السير (١٦/١١٣ رقم الترجمة ٨١).

[٧] أحمد بن إسحاق بن إبراهيم بن نبيط بن شَريط أبو جعفر الأشجعي، صاحب النُّسخة المشهورة الموضوعة، عن أبيه عن جده وفيها بلايا، مات سنة (٢٨٧هـ). لسان الميزان (١/٤٠٤ رقم الترجمة ٣٩١)، تاريخ الإسلام (٦/٦٦٨ رقم الترجمة ٨).

[٨] إسحاق بن إبراهيم بن نبيط بن شَريط. وأبوه: إبراهيم بن نبيط بن شَريط. لم أجد لهما ترجمة.

[٩] نبيط بن شَريط الأشجعي الكوفي، صحابي صغير، يكنى أبا سلمة. د تم س ق. التقريب (رقم الترجمة ٧٠٩٥).

[١٠] معنى (المَلِيلَة): قال ابن الأثير في "النهاية": المَلِيلَةُ: حَرارةُ الحُمَّى ووَهَجُها. وَقِيلَ: هِيَ الحمَّى الَّتِي تَكُونُ فِي العِظَام. (٤/٣٦٢).

[١١] رواه نبيط بن شريط في "النسخة" (٦٠)، قال عنها الذهبي في "ميزان الاعتدال": نسخة فيها بلايا. (١/٨٢). وقال في "تاريخ الإسلام": نسخة مشهورة موضوعة. (٦/٦٦٨).

أَبِي: وَهَذَا الْجَهْمِيَّةُ تُنْكِرُهُ، قَالَ أَبِي: وهَؤُلَاءِ كُفَّارٌ يُرِيدُونَ أَنْ يُمَوِّهُوا عَلَى النَّاسِ، مَنْ زَعَمَ أَنَّ اللَّهَ لَمْ يَتَكَلَّمْ فَهُوَ كَافِرٌ، أَلَا إِنَّا نَرْوِي هَذِهِ الْأَحَادِيثَ كَمَا جَاءَتْ[1].

٦٧٥- وقال: حدثني محمد بن بكّار[2]، نا أبو معشر[3]، عن محمد بن كعب[4] قال: "قالت بنو إسرائيل لموسى: بِمَا شَبَّهْتَ صَوْتَ رَبِّكَ حِينَ كَلَّمَكَ مِنْ هَذَا الْخَلْقِ؟ قَالَ: شَبَّهْتُ صَوْتَهُ بِصَوْتِ الرَّعْدِ حِينَ لَا يَتَرَجَّعُ "[5].

٦٧٦- وقال أبو محمد بن قدامة[6]: روى عبد الله بن أحمد، عن أبيه أنه قيل له: يا أبا عبد الله إنَّ الجهمية يزعمون أنَّ الله لَا يتكَلَّم بِصَوْت، فقال: كذبُوا إِنَّمَا يدورون على التَّعطيل.

٦٧٧- ثم قال: حدثنا عبد الرحمن بن محمد المحاربي[7]، ثنا سليمان بن مهران الأعمش[8]، ثنا أبو الضحى[9]، عن مسروق[10]، عن عبد الله بن مسعود أنَّه قال: "إِذَا تَكَلَّمَ اللَّهُ عَزَّ وَجَلَّ بِالْوَحْيِ سَمِعَ صَوْتَهُ أَهْلُ السَّمَاءِ "[11].

---

[1] رواه عبد الله بن أحمد في "السنة" (٥٣٣) وَ(٥٣٤).

[2] محمد بن بكار بن الريان الهاشمي مولاهم، أبو عبد الله البغدادي الرصافي، ثقة. م د. التقريب (رقم الترجمة ٥٧٥٨).

[3] نَجِيح بن عبد الرحمن السِنْدي، أبو معشر المدني، مشهور بكنيته ضعيف، أسن واختلط. [سبقت ترجمته بحديث رقم (٢١)].

[4] محمد بن كعب بن سليم القرظي، ثقة عالم، وهم من قال ولد في عهد النَّبيِّ ﷺ [سبقت ترجمته بحديث رقم (٤٧)].

[5] رواه عبد الله بن أحمد في "السنة" (٥٤٢).

[6] عبد الله بن أحمد بن محمد بن قدامة المقدسي، أبو محمد موفق الدين، الحنبلي العلامة المجتهد [سبقت ترجمته بحديث رقم (٢٩٦)].

[7] عبد الرحمن بن محمد بن زياد المحاربي، أبو محمد الكوفي لا بأس به وكان يدلس قاله أحمد [سبقت ترجمته بحديث رقم (٢٢٩)].

[8] سليمان بن مهران الأسدي الأعمش، ثقة حافظ عارف بالقراءات ورع لكنه يدلس [سبقت ترجمته بحديث رقم (٥)].

[9] مسلم بن صبيح الهمداني مولاهم، أبو الضحى الكوفي العطار مشهور بكنيته ثقة فاضل [سبقت ترجمته بحديث رقم (٣٧٠)].

[10] مسروق بن الأجدع بن مالك الوادعي، أبو عائشة الكوفي ثقة فقيه عابد مخضرم [سبقت ترجمته بحديث رقم (١٩)].

[11] ابن قدامة في "تحريم النظر في كتب الكلام" (ص٦١)، وروى الحديث بطوله عبد الله بن أحمد في "السنة" (٥٣٦).

٦٧٨- قرأت بخط الشيخ الإمام أبي الحسن علي بن شكر بن أحمد بن شكر الشافعي[١] _في كتاب اعتقاد الإمام أحمد _ : كان من تمام النِّعمة التي لا أقدر لها شكر ولا أقدر عليه أنَّ الله عزوجل أسمعني صوته في المنام، دفعتين في ليلتين: أما أول ليلة: فرأيت أنَّ الله أحدث لي علماً أنِّي أسمع كلامه، فسمعت صوتًا يناديني أنا الله لا إله إلا القرآن كلامي، فغشي.عليّ في المنام لسماع الصوت، وزالت عني القوة التي أملك بها حركة يدي، ولقد استيقظت على إثر ذلك، ووالله لقد أردت أن أحرك عضوًا من أعضائي لما قَدِرت استصحابًا للحال التي أريتها في المنام في اليقظة وأقمت ساعات قبل أن عادت إلي قوتي كما كانت، وسمعت الصوت يناديني في الليلة الثانية أنا الله لا إله إلا القرآن كلامي، وكلمات معها لم أحفظها ثم جرى(...)[٢] صفة الرؤيا كما جرى في الليلة الأولى، فلربي الفضل والحمد[٣].

٦٧٩- وقال أبو سعيد عثمان بن علي البغدادي الضرير[٤] لنفسه يحدِّث:

أقسم لو قال جميع الورى ... أنَّ كلام الله غير الحروف

ما قلت ما قالوا ولو أني ... قطعت فيهم بشفار السيوف[٥].

---

(١) علي بن شكر بن أحمد بن شكر الشافعي، أبو الحسن، جمع في السنة والصفات، وفي الرقائق، مات سنة (٦١٦هـ). تاريخ الإسلام (١٣/ ٤٨٠ رقم الترجمة ٣٩٢).

(٢) كلمة لم أستطع قراءتها.

(٣) لم أجدها فيما بين يدي من كتب.

(٤) عثمان بن علي البغدادي الضرير أبو سعيد. لم أجد له ترجمة.

(٥) لم أجدها فيما بين يدي من كتب .

الخـــاتمـــة

الحمد لله الذي بنعمته تتم الصَّالحات، والصَّلاة والسَّلام على نبينا محمد وعلى آله وصحبه أجمعين.. أما بعد:

فإنَّ العمل في تحقيق ودراسة كتاب صفات ربِّ العالمين من أشرف الأعمال، فشرف العلم بشرف المعلوم، والباري أشرف المعلومات، فالعلم بصفاته من أشرف العلوم.

والعمل في تخريج أحاديث النَّبيّ ﷺ وآثار الصَّحابة والتابعين من أشرف الأعمال، فشرف العمل بشرف متعلقه، فأحمد الله أولًا وآخرًا أن وفقني إلى المشاركة في هذا العمل الجليل، وأسأله سبحانه أن يجعله من العمل الصالح الذي أرجو بره يوم القيامة.

ولقد أمضيت قرابة الثلاث سنوات بين كتب الحديث والرِّجال، والعلل، فاستفدت منها استفادة عظيمة، وحصلت لي دربة طيبة في مجال التخريج.

ومن خلال دراستي لكتاب صفات ربِّ العالمين خرجت بنتائج وتوصيات:

١. أهمية كتاب صفات ربِّ العالمين في جمعه للأدلة القرآنية، وكثير من الأحاديث والآثار، وذكر أقوال العلماء في بعض الصِّفات الواردة.

٢. دقة الحافظ ابن المحب رَحِمَهُ ٱللَّهُ في نقل الأحاديث بأسانيدها. مع بيان الصحيح والضعيف منها أحيانًا.

٣. ظهر في هذا البحث دقة الحافظ ابن المحب رَحِمَهُ ٱللَّهُ في حكمه على الرِّجال والأحاديث.

٤. من خلال دراسة مصادر المصنِّف رَحِمَهُ ٱللَّهُ وتنوعها ما بين مخطوط ومطبوع ومفقود، ظهر لي اطلاعه الواسع على كثير من العلوم المتنوعة. وهذا يدل على غزارة علمه.

٥. اشتمال كتاب الصِّفات على الكثير من الكتب المفقودة، وهذا يعد كنزًا للباحثين عنها.

٦. الإهتمام بكتب علماء السُّنَّة المخطوطة بالتحقيق والدِّراسة.

والحمد لله أولًا وآخرًا.. وصلى الله على نبينا محمد، وعلى آله وصحبه وسلم.

المصادر والمراجع

- القرآن الكريم.

❁ المخطوطات :

١. مخطوط الثاني من الأمالي ابن السماك- تأليف: عثمان بن أحمد بن السماك- نُشر في برنامج جوامع الكلم المجاني التابع لموقع الشبكة الإسلامية.

٢. مخطوط جزء فيه أربعة مجالس من أمالي الشيخ الإمام أبي عبد الله محمد بن الفضل الصاعدي- ومجلس من أمالي الحافظ أبي نعيم- والجزء السادس من أمالي القاضي أبي عبد الله المحاملي .. وغيرهم، من ١٧١ ورقة.

٣. مخطوط جزء فيه سبعة مجالس من أمالي القاسم ابن بشران- المكتبة الظاهرية- مجموع (٧٥).

٤. مخطوط جزء من حديث أبي علي الصواف- تأليف: محمد بن أحمد بن الحسن ابن الصواف، أبو علي البغدادي – نُشر في برنامج جوامع الكلم المجاني التابع لموقع الشبكة الإسلامية.

٥. مخطوط الخلعيات – الفوائد المنتقاة الحسان الصحاح والغرائب- القاضي أبو الحسن علي بن الحسين الخلعي- المكتبة الأزهرية- رقم النسخة (٦٥٩).

٦. مخطوط طوالات الأخبار والقصص والآثار – للحافظ: أبي موسى محمد بن أبي بكر المديني الأصبهاني- عدد الأوراق: ١٣- مصدره: دار الكتب الظاهرية.

❁ المطبوعات :

١- الإبانة الكبرى- تأليف: أبو عبد الله عبيد الله بن محمد بن بطة- تحقيق: رضا معطي، وعثمان الأيوبي، ويوسف الوابل- الطبعة الثانية- الناشر: دار الراية- الرياض.

٢- إبطال التأويلات- تأليف: القاضي أبو يعلى محمد بن الحسين بن محمد ابن الفراء- تحقيق: محمد بن حمد الحمود النجدي- الناشر: دار إيلاف الدولية- الكويت.

٣- اجتماع الجيوش الإسلامية - تأليف: محمد بن أبي بكر ابن القيم- تحقيق: عواد عبد الله المعتق- الطبعة الأولى ١٤٠٨هـ-الناشر: مطابع الفرزدق التجارية- الرياض.

٤- الآحاد والمثاني- أبو بكر أحمد بن أبي عاصم- تحقيق: د.باسم فيصل الجوابرة- الطبعة الأولى ١٤١١هـ- الناشر: دار

الراية: الرياض.

٥- أحاديث الشيوخ الثقات الشهير بالمشيخة الكبرى- رواية القاضي أبي بكر محمد بن عبد الباقي الأنصاري- دراسة وتحقيق: الشريف حاتم العوني- الطبعة الأولى ١٤٢٢هـ - الناشر: دار عالم الفوائد- مكة المكرمة.

٦- الأحاديث المختارة- تأليف: ضياء الدين محمد بن عبد الواحد المقدسي- تحقيق: عبد الملك بن عبد الله بن دهيش- الطبعة الثالثة١٤٢٠هـ- الناشر: دار خضر للطباعة والنشر والتوزيع بيروت-لبنان.

٧- أحاديث علي بن حجر السعدي- تأليف: إسماعيل بن جعفر - تحقيق: عمر بن رفود السفياني- الطبعة الأولى ١٤١٨هـ- الناشر: مكتبة الرشد للنشر والتوزيع، الرياض.

٨- أحكام أهل الملل والردة من الجامع لمسائل الإمام أحمد- لأبي بكر أحمد بن محمد بن هارون الخلال- تحقيق: سيد كسروي- الطبعة الأولى ١٤١٤هـ، الناشر: دار الكتب العلمية- بيروت- لبنان.

٩- أحوال الرجال -لأبي إسحاق إبراهيم بن يعقوب الجوزجاني- تحقيق: عبد العليم عبد العظيم البستوي، الناشر: حديث أكادمي- فيصل أباد- باكستان .

١٠- الآداب -لأبي بكر أحمد بن الحسين بن علي البيهقي – تحقيق: أبو عبد الله السعيد- الطبعة الأولى ١٤٠٨هـ، الناشر: مؤسسة الكتب الثقافية- بيروت- لبنان .

١١- الأدب المفرد- لأبي عبد الله حمد بن إسماعيل البخاري- تحقيق: محمد فؤاد عبد الباقي- الطبعة الثالثة ١٤٠٩هـ، الناشر: دار البشائر الإسلامية- بيروت.

١٢- الأدب لأبي بكر بن أبي شيبة عبد الله بن محمد العبسي، تحقيق: د محمد رضا القهوجي، الطبعة الأولى ١٤٢٠هـ- الناشر: دار البشائر الإسلامية- بيروت.

١٣- الأربعين في فضل الرَّحمة والرَّاحمون- تأليف: شمس الدين محمد بن علي بن طولون الصالحي- تحقيق: محمد خير رمضان يوسف- الطبعة الأولى ١٤١٦ هـ، الناشر: دار ابن حزم- بيروت.

١٤- إرشاد القاصي والداني إلى تراجم شيوخ الطبراني- تأليف: أبو الطيب نايف بن صلاح المنصوري، الناشر: دار الكيان- الرياض، مكتبة ابن تيمية- الإمارات.

١٥- الإرشاد في معرفة علماء الحديث- تأليف: أبو يعلى الخليلي القزويني، تحقيق: د. محمد سعيد عمر إدريس، الطبعة الأولى ١٤٠٩هـ، الناشر: مكتبة الرشد- الرياض .

١٦- إرواء الغليل في تخريج أحاديث منار السبيل- تأليف: محمد ناصر الدين الألباني- إشراف: زهير الشاويش- الطبعة الثانية ١٤٠٥هـ، الناشر: المكتب الإسلامي- بيروت.

١٧- أساس البلاغة- تأليف: أبو القاسم محمود الزمخشري، تحقيق: محمد باسل عيون السود- الطبعة الأولى ١٤١٩هـ، الناشر: دار الكتب العلمية- بيروت-لبنان.

١٨- الإستيعاب في معرفة الأصحاب- أبو عمر يوسف بن عبد الله بن عبد البر النمري، تحقيق: علي بن محمد البجاوي، الطبعة الأولى ١٤١٢هـ، الناشر: دار الجيل- بيروت.

١٩- الأسماء والصفات- تأليف: أبي بكر أحمد بن الحسين البيهقي، تحقيق: عبد الله بن محمد الحاشدي، الطبعة الأولى ١٤١٣هـ، الناشر: مكتبة السوادي- جدة.

٢٠- الإشراف في منازل الأشراف- تأليف: أبو بكر عبد الله بن محمد بن عبيد المعروف بابن أبي الدنيا- تحقيق: د. نجم عبد الرحمن خلف، الطبعة الأولى ١٤١١ هـ، الناشر: مكتبة الرشد- الرياض.

٢١- الإصابة في تمييز الصحابة- أبو الفضل أحمد بن علي بن حجر العسقلاني، تحقيق: عادل أحمد عبد الموجود- وعلي محمد معوض- الطبعة الأولى ١٤١٥هـ، الناشر: دار الكتب العلمية- بيروت.

٢٢- أطراف الغرائب والأفراد- لأبي الحسن الدارقطني، تأليف: أبو الفضل محمد بن طاهر القيسراني.

٢٣- اعتلال القلوب- لأبي بكر محمد بن جعفر بن محمد الخرائطي- تحقيق: حمدي الدمرداش- الطبعة الثانية ١٤٢١هـ، الناشر: نزار مصطفى الباز- مكة المكرمة- الرياض.

٢٤- الأعلام – تأليف: خير الدين الزركلي – الناشر: دار العلم للملايين ٢٠٠٢م.

٢٥- إغاثة الأمة بكشف الغمة- تأليف: تقي الدين أحمد المقريزي- تحقيق: د. كرم حلمي فرحات- الطبعة الأولى ١٤٢٧هـ، الناشر: عين للدراسات والبحوث الإنسانية والإجتماعية.

٢٦- الإغراب- تأليف: أبو عبد الرحمن أحمد بن شعيب النسائي- تحقيق: أبو عبد الرحمن محمد الثاني، الطبعة الأولى ١٤٢١هـ، الناشر: دار المآثر- المدينة المنورة.

٢٧- الإكتفاء بما تضمنه من مغازي رسول الله والثلاثة الخلفاء- أبو الربيع سليمان بن موسى الكلاعي.

٢٨- إكمال الإكمال- تأليف: محمد بن عبد الغني ابن نقطة- تحقيق: د. عبد القيوم عبد رب النبي، الطبعة الأولى ١٤١٠هـ، الناشر: جامعة أم القرى- مكة المكرمة.

٢٩- أمالي ابن بشران- تأليف: أبو القاسم عبد الملك بن محمد بن بشران، ضبط نصه: أبو عبد الرحمن عادل بن يوسف العزازي- الطبعة الأولى ١٤١٨هـ، الناشر: دار الوطن- الرياض.

٣٠- أمثال الحديث المروية عن النبي ﷺ- تأليف: أبو محمد الحسن بن عبد الرحمن الرامهرمزي- تحقيق: أحمد عبد الفتاح تمام، الطبعة الأولى ١٤٠٩ هـ، الناشر: مؤسسة الكتب الثقافية-بيروت.

٣١- الأنساب- أبو سعد عبد الكريم بن محمد بن منصور السمعاني- تحقيق: عبد الرحمن بن يحيى اليماني، الطبعة الأولى ١٣٨٢هـ، الناشر: مجلس دائرة المعارف العثمانية- حيدر أباد.

٣٢- الأهوال- تأليف: أبي بكر عبد الله بن محمد بن عبيد المعروف بابن أبي الدنيا- تحقيق: مجدي فتحي السيد، الناشر: مكتبة آل ياسر- مصر.

٣٣- الأوائل- تأليف: أبي بكر بن أبي عاصم- تحقيق: محمد بن ناصر العجمي- الناشر: دار الخلفاء للكتاب الإسلامي- الكويت.

٣٤- الأولياء- تأليف: أبو بكر عبد الله بن محمد بن عبيد المعروف بابن أبي الدنيا- تحقيق: محمد السعيد بن بسيوني زغلول، الطبعة الأولى ١٤١٣هـ- الناشر: مؤسسة الكتب الثقافية- بيروت.

٣٥- الإيمان- لأبي عبد الله محمد بن إسحاق بن محمد بن مندة- تحقيق: د. علي بن محمد بن ناصر الفقيهي- الطبعة الثانية ١٤٠٦ هـ، الناشر: مؤسسة الرسالة- بيروت .

٣٦- بحر الفوائد، المشهور بمعاني الأخبار- تأليف: أبو بكر محمد بن إسحاق الكلاباذي، تحقيق: محمد حسن إسماعيل- أحمد فريد المزيدي، الطبعة الأولى ١٤٢٠ هـ- الناشر: دار الكتب العلمية- بيروت.

٣٧- البخلاء- أبو بكر أحمد بن علي بن ثابت الخطيب البغدادي، بعناية: بسام عبد الوهاب الجابي، الطبعة الأولى ١٤٢١ هـ- الناشر: الجفان والجابي، دار ابن حزم.

٣٨- البداية والنهاية- تأليف: أبو الفداء إسماعيل بن عمر بن كثير- تحقيق: عبد الله بن عبد المحسن التركي- الطبعة الأولى ١٤١٨هـ- الناشر: دار هجر للطباعة والنشر والتوزيع.

٣٩- البعث والنشور- تأليف: أبو بكر أحمد بن الحسين البيهقي- تحقيق: الشيخ عامر أحمد حيدر، الطبعة الأولى ١٤٠٦هـ- الناشر: مركز الخدمات والأبحاث الثقافية- بيروت.

٤٠- بغية المرتاد في الرد على المتفلسفة والقرامطة والباطنية- تأليف: تقي الدين أبو العباس أحمد بن عبد الحليم بن تيمية- تحقيق: موسى الدويش- الطبعة الثالثة ١٤١٥هـ- الناشر: مكتبة العلوم والحكم- المدينة المنورة.

٤١- تاج العروس من جواهر القاموس- تأليف: محمّد بن محمّد بن عبد الرزاق الزَّبيدي – تحقيق: مجموعة من المحققين- الناشر: دار الهداية.

٤٢- تاريخ ابن معين- أبو زكريا يحيى بن معين – تحقيق: د. أحمد محمد نور سيف – الطبعة: الأولى ١٣٩٩هـ – الناشر: مركز البحث العلمي وإحياء التراث الإسلامي- مكة المكرمة.

٤٣- تاريخ ابن يونس المصري – تأليف: عبد الرحمن بن أحمد بن يونس الصدفي، أبو سعيد – الطبعة: الأولى ١٤٢١هـ – الناشر: دار الكتب العلمية- بيروت.

٤٤- تاريخ أصبهان – أخبار أصبهان - أبو نعيم أحمد بن عبد الله بن مهران الأصبهاني – تحقيق: سيد كسروي حسن – الطبعة الأولى ١٤١٠هـ - الناشر: دار الكتب العلمية – بيروت.

٤٥- تاريخ الإسلام وَوَفيات المشاهير والأعلام – تأليف: شمس الدين أبو عبد الله محمد بن أحمد الذهبي – تحقيق: د. بشار عوّاد معروف – الطبعة: الأولى ٢٠٠٣م – الناشر: دار الغرب الإسلامي.

٤٦- تاريخ العلماء النحويين من البصريين والكوفيين وغيرهم - تأليف: أبو المحاسن المفضل بن محمد التنوخي - تحقيق: د. عبد الفتاح محمد الحلو - الطبعة الثانية ١٤١٢هـ - الناشر: هجر للطباعة والنشر - القاهرة.

٤٧- التاريخ الكبير- تأليف: أبو عبد الله محمد بن إسماعيل البخاري - الناشر: دائرة المعارف العثمانية- حيدر آباد.

٤٨- تاريخ المماليك في مصر وبلاد الشام - تأليف: محمد سهيل طقوش - الطبعة الأولى ١٤١٨هـ - الناشر: دار النفائس.

٤٩- تاريخ بغداد - أبو بكر أحمد بن علي الخطيب البغدادي- دراسة وتحقيق: مصطفى عبد القادر عطا - الطبعة: الأولى ١٤١٧هـ - الناشر: دار الكتب العلمية- بيروت.

٥٠- تاريخ دمشق- أبو القاسم علي بن هبة الله المعروف بابن عساكر- تحقيق: عمرو بن غرامة العمروي - الناشر: دار الفكر للطباعة والنشر والتوزيع.

٥١- تاريخ نيسابور- تأليف: أبو عبد الله الحاكم محمد بن عبد الله المعروف بابن البيع - الناشر: كتابخانة ابن سينا - طهران.

٥٢- تأويل مختلف الحديث أبو محمد عبد الله بن مسلم بن قتيبة الدينوري - الطبعة الثانية ١٤١٩هـ - الناشر: المكتب الإسلامي - مؤسسة الإشراق.

٥٣- تذكرة الحفاظ - لشمس الدين أبي عبد الله محمد بن أحمد الذهبي- الطبعة الأولى ١٤١٩هـ - الناشر: دار الكتب العلمية - بيروت.

٥٤- التذييل على كتب الجرح والتعديل - تأليف: طارق بن محمد آل بن ناجي - الطبعة الثانية ١٤٢٥هـ - الناشر: مكتبة المثنى الإسلامية.

٥٥- الترغيب في فضائل الأعمال وثواب ذلك - تأليف: أبو حفص عمر بن أحمد المعرف بابن شاهين- تحقيق: محمد حسن محمد حسن إسماعيل - الطبعة الأولى ١٤٢٤هـ - الناشر: دار الكتب العلمية - بيروت.

٥٦- تعظيم قدر الصلاة - تأليف: أبو عبد الله محمد بن نصر المرْوَزي - تحقيق: د. عبد الرحمن عبد الجبار الفريوائي - الطبعة الأولى ١٤٠٦هـ - الناشر: مكتبة الدار - المدينة المنورة.

٥٧- التعليقات الحسان على صحيح ابن حيان وتمييز سقيمه من صحيحه - تأليف: محمد بن حبان - والتعليقات لمحمد بن ناصر الألباني - الطبعة الأولى ١٤٢٣هـ - الناشر: دار المآثر - المدينة النورة.

٥٨- تفسير البغوي - تأليف: محيي السنة، أبو محمد الحسين بن مسعود البغوي - المحقق: محمد عبد الله النمر- عثمان جمعة ضميرية - الطبعة الرابعة ١٤١٧هـ - الناشر: دار طيبة للنشر والتوزيع.

٥٩- تفسير الثوري - تأليف: أبو عبد الله سفيان بن سعيد الثوري - الطبعة الأولى ١٤٠٣هـ- الناشر: دار الكتب العلمية - بيروت.

٦٠- تفسير السمعاني – تأليف: أبو المظفر، منصور بن محمد السمعاني – المحقق: ياسر بن إبراهيم وغنيم بن عباس بن غنيم – الطبعة الأولى ١٤١٨هـ الناشر: دار الوطن، الرياض.

٦١- تفسير القرآن – تأليف: أبو بكر محمد بن إبراهيم بن المنذر – تحقيق: سعد بن محمد السعد – الطبعة الأولى ١٤٢٣هـ - الناشر: دار المآثر- المدينة المنورة.

٦٢- تفسير القرآن العظيم- تأليف: أبو محمد عبد الرحمن ابن أبي حاتم – تحقيق: أسعد محمد الطيب – الطبعة الثالثة ١٤١٩هـ - الناشر: مكتبة نزار مصطفى الباز – المملكة العربية السعودية.

٦٣- تفسير القرآن العظيم – تأليف: أبو محمد عبد الرحمن بن محمد ابن أبي حاتم – الطبعة الأولى ١٤٢٣هـ - الناشر: دار المآثر – المدينة النبوية.

٦٤- تفسير القرآن العظيم (تفسير ابن كثير) – تأليف: أبو الفداء إسماعيل بن عمر بن كثير – تحقيق: محمد حسين شمس الدين – الطبعة الأولى – ١٤١٩هـ - الناشر: دار الكتب العلمية – بيروت.

٦٥- تفسير عبد الرزاق بن همام الحميري – تحقيق: د. محمود محمد عبده – الطبعة الأولى ١٤١٩هـ - الناشر: دار الكتب العلمية – بيروت.

٦٦- تفسير غريب ما في الصحيحين – تأليف: أبو عبد الله محمد بن فتوح الحميدي – تحقيق: د. زبيدة محمد سعيد – الطبعة الأولى ١٤١٥هـ - الناشر: مكتبة السنة – القاهرة- مصر.

٦٧- تفسير مجاهد – تأليف: أبو الحجاج مجاهد بن جبر التابعي – تحقيق: د. محمد عبد السلام أبو النيل – الطبعة الأولى١٤١٠هـ - الناشر: دار الفكر الإسلامي الحديثة – مصر.

٦٨- تقريب التهذيب – أبو الفضل أحمد بن علي بن محمد بن أحمد بن حجر العسقلاني – تحقيق: محمد عوامة – الطبعة الأولى ١٤٠٦هـ - الناشر: دار الرشيد- سوريا.

٦٩- التقييد لمعرفة رواة السنن والمسانيد – تأليف: محمد بن عبد العني ابن نقطة – تحقيق: كمال يوسف الحوت – الطبعة الأولى ١٤٠٨هـ - الناشر: دار الكتب العلمية.

٧٠- التمهيد لما في الموطأ من المعاني والمسانيد – تأليف: أبو عمر يوسف بن عبد الله بن عبد البر – تحقيق: مصطفى بن أحمد العلوي – الناشر: وزارة عموم الأوقاف – المغرب.

٧١- التنبيه والرد على أهل الأهواء والبدع - محمد بن أحمد بن عبد الرحمن، أبو الحسين المَلَطي العسقلاني – تحقيق: محمد زاهد بن الحسن االكوثري – الناشر: المكتبة الأزهرية للتراث – مصر.

٧٢- تهذيب الآثار – تأليف: محمد بن جرير الطبري – تحقيق: علي رضا بن عبد الله – الطبعة: الأولى ١٤١٦هـ - الناشر: دار المأمون للتراث – دمشق.

٧٣- تهذيب التهذيب – تأليف: أبو الفضل أحمد بن علي حجر العسقلاني – الطبعة: الأولى ١٣٢٦هـ – الناشر: مطبعة دائرة المعارف النظامية- الهند.

٧٤- تهذيب الكمال – تأليف: أبو الحجاج، يوسف بن عبد الرحمن المزي – تحقيق: د. بشار عواد معروف – الطبعة: الأولى ١٤٠٠هـ – الناشر: مؤسسة الرسالة – بيروت.

٧٥- تهذيب اللغة – تأليف: أبو منصور محمد بن أحمد بن الأزهري – تحقيق: محمد عوض مرعب – الطبعة الأولى ٢٠٠١م – الناشر: دار إحياء التراث العربي – بيروت.

٧٦- التواضع والخمول – تأليف: أبو بكر عبد الله بن محمد المعروف بابن أبي الدنيا – تحقيق: محمد عبد القادر أحمد عطا – الطبعة الأولى ١٤٠٩هـ – الناشر: دار الكتب العلمية – بيروت.

٧٧- التوبة- تأليف: أبو بكر عبد الله بن محمد المعروف بابن أبي الدنيا – تحقيق: مجدي السيد إبراهيم – الناشر: مكتبة القرآن- مصر.

٧٨- التوبيخ والتنبيه – تأليف: أبو محمد عبد الله بن محمد بن جعفر بن حيان المعروف بأبي الشيخ الأصبهاني – تحقيق: مجدي السيد إبراهيم – الناشر: مكتبة الفرقان – القاهرة.

٧٩- التوحيد وإثبات صفات الرَّب عزوجل- أبو بكر محمد بن إسحاق بن خزيمة- دراسة وتحقيق: عبد العزيز بن إبراهيم الشهوان- الطبعة الخامسة ١٤١٤هـ- دار الرشد- الرياض.

٨٠- التوحيد ومعرفة أسماء الله عزوجل وصفاته- أبو عبد الله محمد بن إسحاق بن مندة- تحقيق: د. علي بن محمد بن ناصر الفقيهي- الطبعة الأولى ١٤١٣هـ-الناشر: مكتبة الدار- المدينة المنورة.

٨١- الثقات- أبو الحسن أحمد بن عبد الله بن صالح العجلي الكوفي – تحقيق: عبد العليم عبد العظيم البستوي- الطبعة الأولى ١٤٠٥هـ – الناشر: مكتبة الدار – المدينة المنورة.

٨٢- الجامع- تأليف: معمر بن راشد البصري- تحقيق: حبيب الرحمن الأعظمي- الطبعة الثانية ١٤٠٦هـ- الناشر: المجلس العلمي بباكستان، وتوزيع المكتب الإسلامي ببيروت.

٨٣- جامع البيان عن تأويل آي القرآن (تفسير الطبري)- تأليف: أبي جعفر محمد بن جرير الطبري- تحقيق: عبد الله بن عبد المحسن التركي- الطبعة الأولى ١٤٢٢هـ- الناشر: دار هجر للطباعة والنشر.

٨٤- جامع الرسائل - تأليف: تقي الدين أبو العباس أحمد بن عبد الحليم ابن تيمية- تحقيق: د. محمد رشاد سالم- الطبعة الأولى ١٤٢٢هـ- الناشر: دار العطاء- الرياض.

٨٥- الجامع لأخلاق الراوي وآداب السامع- تأليف أبي بكر أحمد بن علي الخطيب البغدادي، تحقيق: د. محمود الطحان- الناشر: مكتبة المعارف- الرياض.

٨٦- الجرح والتعديل – أبو محمد عبد الرحمن بن محمد التميمي ابن أبي حاتم- الطبعة الأولى ١٢٧١هـ- الناشر: دار إحياء التراث العربي – بيروت.

٨٧- الجزء ابن غطريف الجرجاني- تحقيق: حبيب الرحمن الأعظمي- الطبعة الثانية ١٤٠٣هـ - الناشر: المجلس العلمي بباكستان، وتوزيع المكتب الإسلامي- بيروت.

٨٨- جزء الألف دينار- تأليف: أبي بكر أحمد بن جعفر بن حمدان المعروف بالقطيعي- تحقيق: بدر بن عبد الله البدر- الطبعة الأولى ١٤١٤ هـ، الناشر: دار النفائس- الكويت.

٨٩- جزء فيه مشيخة أبي الحسين ابن المهتدي بالله- تحقيق: قاسم بن محمد ضاهر- الطبعة الأولى ١٤٣٢هـ- الناشر: دار البشائر- بيروت.

٩٠- الجوهر المنضد في طبقات أصحاب الإمام أحمد- يوسف بن حسن عبد الهادي- تحقيق: د. عبد الرحمن بن سليمان العثيمين- الطبعة الأولى ١٤٢١هـ- الناشر: مكتبة العبيكان - الرياض.

٩١- الحجة في بيان المحجة- تأليف: أبو القاسم إسماعيل بن محمد بن الفضل الأصبهاني، الملقب بقوام السنة- تحقيق: محمد بن ربيع المدخلي، الطبعة الثانية ١٤١٩ هـ- الناشر: دار الراية- الرياض.

٩٢- الحجة للقراء السبعة- تأليف: أبو علي الحسن بن أحمد- تحقيق: بدر الدين قهوجي- بشير جويجابي، الطبعة الثانية ١٤١٣هـ- الناشر: دار طيبة – الرياض.

٩٣- حسن الظن بالله – تأليف: أبو بكر عبد الله بن محمد المعروف بابن أبي الدنيا- تحقيق: مخلص محمد- الطبعة الأولى ١٤٠٨هـ - الناشر: دار طيبة- الرياض.

٩٤- حسن المحاضرة في تاريخ مصر والقاهرة- تأليف: عبد الرحمن جلال الدين السيوطي- تحقيق: محمد أبو الفضل إبراهيم- الطبعة الأولى ١٣٨٧هـ- الناشر: دار إحياء الكتب العربية- مصر.

٩٥- الحلم- تأليف: أبو بكر عبد الله بن محمد المعروف بابن أبي الدنيا- تحقيق: محمد عبد القادر أحمد عطا، الطبعة الأولى ١٤١٣هـ- الناشر: مؤسسة الكتب الثقافية- بيروت.

٩٦- حلية الأولياء وطبقات الأصفياء- تأليف: أبو نعيم أحمد بن عبد اللهبن مهران الأصبهاني- الناشر: دار السعادة- مصر.

٩٧- الخامس من الأفراد- أبو حفص عمر بن أحمد بن عثمان بن أحمد البغدادي المعروف بابن شاهين، تحقيق: بدر البدر – الطبعة الأولى ١٤١٥هـ.

٩٨- الخطب والمواعظ- أبو عبيد القاسم بن سلام بن عبد الله البغدادي- تحقيق: د. رمضان عبد التواب- الطبعة الأولى- الناشر: مكتبة الثقافة الدينية.

٩٩- خلق أفعال العباد- تأليف: أبو عبد الله محمد بن إسماعيل البخاري- تحقيق: د. عبد الرحمن عميرة- الناشر: دار المعارف السعودية- الرياض.

١٠٠- الدر المنثور- تأليف: عبد الرحمن بن أبي بكر السيوطي- تحقيق: د. محمد بن لطفي الصباغ- الناشر: عمادة شؤون المكتبات- جامعة الملك سعود- الرياض.

١٠١- الدرر الكامنة- تأليف: أبو الفضل أحمد بن حجر العسقلاني- تحقيق: محمد عبد المعيد ضان- الطبعة الثانية ١٣٩٢هـ- الناشر: مجلس دائرة المعارف العثمانية- الهند.

١٠٢- الدعاء- تأليف الحسين بن إسماعيل المحاملي- حققه وخرج أحاديثه: عمرو عبد المنعم- الطبعة الأولى ١٤١٤هـ- الناشر: مكتبة ابن تيمية- القاهرة. مكتبة العلم- جدة.

١٠٣- الدعاء- تأليف: سليمان بن أحمد بن أيوب الطبراني- تحقيق: مصطفى عبد القادر عطا- الطبعة الأولى ١٤١٣هـ- الناشر: دار الكتب العلمية – بيروت.

١٠٤- الدعاء- تأليف: محمد بن فضيل بن غزوان الضبي- تحقيق: د. عبد العزيز بن سليمان بن إبراهيم- الطبعة الأولى ١٤١٩هـ- الناشر: مكتبة الرشد- الرياض.

١٠٥- الدعوات الكبير- تأليف: أبو بكر أحمد بن الحسين البيهقي- تحقيق: بدر بن عبد الله البدر- الطبعة الأولى ٢٠٠٩م- الناشر: غراس للنشر والتوزيع- الكويت.

١٠٦- دفع شبة التشبيه بأكف التنزية- أبو الفرج عبد الرحمن بن الجوزي- تحقيق: حسن بن علي السقاف، الطبعة الرابعة ١٤٢٨هـ- الناشر: دار الإمام الرواس- بيروت.

١٠٧- دلائل النبوة- أبو نعيم أحمد بن عبد الله الأصبهاني، تحقيق: د. محمد رواس قلعة جي- وعبد البر عباس، الطبعة الثانية ١٤٠٦هـ – الناشر: دار النفائس- بيروت.

١٠٨- الدليل المغني لشيوخ الدارقطني- أبو الطيب نايف بن صلاح المنصوري- الطبعة الأولى ١٤٢٨هـ- الناشر: دار الكيان للطباعة والنشر- السعودية.

١٠٩- الديات – أبو بكر أحمد بن عمرو بن أبي عاصم- الناشر: إدارة القرآن والعلوم الإسلامية- كراتشي.

١١٠-ديوان الضعفاء- شمس الدين أبو عبد الله محمد بن أحمد بن عثمان الذهبي، تحقيق: حماد بن محمد الأنصاري- الطبعة الثانية ١٣٨٧هـ- الناشر: مكتبة النهضة الحديثة- مكة.

١١١- ديوان امرئ القيس- امرؤ القيس بن حجر الكندي- اعتنى به: عبد الرحمن المصطاوي، الطبعة الثانية ١٤٢٥هـ- الناشر: دار المعرفة- بيروت.

١١٢- ديوان أمية بن الصلت- جمعه وحققه: د. سجيع جميل الجبيلي، الطبعة الأولى ١٩٩٨م- الناشر: دار صادر- بيروت.

١١٣- الذرية الطاهرة- تأليف: أبو بشر محمد بن أحمد بن حماد الأنصاري الدولابي- تحقيق: سعد المبارك الحسن- الطبعة الأولى ١٤٠٧هـ- الناشر: الدار السلفية- الكويت.

١١٤- ذكر الأقران ورواياتهم عن بعضهم بعضا- أبو الشيخ عبد الله بن محمد الأصبهاني- تحقيق: مسعد السعدني- الطبعة الأولى ١٤١٧هـ- الناشر: دار الكتب العلمية.

١١٥- ذم الغيبة والنميمة- تأليف: أبو بكر عبد الله بن محمد المعروف بابن أبي الدنيا- تحقيق: د. نجم بن عبد الرحمن خلف- الناشر: دار الراية- الرياض.

١١٦- ذم المسكر- تأليف: أبو بكر عبد الله بن محمد المعروف بابن أبي الدنيا- تحقيق: د. نجم بن عبد الرحمن خلف- الناشر: دار الراية- الرياض.

١١٧- ذم الملاهي- تأليف: أبو بكر عبد الله بن محمد المعروف بابن أبي الدنيا- تحقيق ودراسة: عمرو عبد المنعم سليم- الطبعة الأولى ١٤١٦هـ- الناشر: مكتبة ابن تيمية- القاهرة، مكتبة العلم- جدة.

١١٨- ذيل التقييد في رواة السنن والمسانيد- تأليف: محمد بن أحمد أبو الطيب المكي- تحقيق: كمال يوسف الحوت- الطبعة الأولى ١٤١٠هـ- الناشر: دار الكتب العلمية- بيروت.

١١٩-ذيل طبقات الحنابلة- تأليف: عبد الرحمن بن أحمد بن رجب – تحقيق: د. عبد الرحمن العثيمين- الطبعة الأولى ١٤٢٥هـ- النار: مكتبة العبيكان- الرياض.

١٢٠- الرخصة في تقبيل اليد- أبو بكر محمد بن إبراهيم الشهير بابن المقرئ- تحقيق: محمود بن محمد الحداد- الطبعة الأولى ١٤٠٨هـ- الناشر: دار العاصمة- الرياض.

١٢١- الرد الوافر- تأليف: محمد بن عبد الله الشهير بابن ناصر القيسي- تحقيق: زهير الشاويش- الطبعة الأولى ١٣٩٣هـ- الناشر: المكتب الإسلامي- بيروت.

١٢٢- الرد على الجهمية – أبو عبد الله محمد بن إسحاق بن مندة- تحقيق: علي بن محمد بن ناصر الفقيهي- الطبعة الثانية ١٤٠٣هـ- الناشر: مكتبة المكتبة الأثرية- باكستان.

١٢٣- الرد على من يقول آلم حرف- أبو عبد الله محمد بن إسحاق بن مندة- تحقيق: عبد الله بن يوسف الجديع- الطبعة الأولى ١٤٠٩هـ- الناشر: دار العاصمة- الرياض.

١٢٤- الرضا عن الله بقضائه والتسليم بأمره- أبو بكر عبد الله بن محمد بن أبي الدنيا- تحقيق: ضياء الحسن السلفي- الطبعة الأولى ١٤١٠هـ، الناشر: الدار السلفية.

١٢٥- رؤية الله- أبو الحسن علي بن عمر بن أحمد الدارقطني- قدم له وحققه وعلق عليه وخرج أحاديثه: إبراهيم محمد العلي، أحمد فخري الرفاعي- الناشر: مكتبة المنار- الزرقاء- الأردن.

١٢٦- الزهد- أبو سعيد أسد بن موسى الأموي الملقب بأسد السنة- تحقيق: أبو إسحاق الحويني- الطبعة الأولى ١٤١٣هـ- الناشر: مكتبة التوعية الإسلامية لإحياء التراث الإسلامي.

١٢٧- الزهد – أبو بكر أحمد بن الحسين البيهقي- تحقيق: عامر أحمد حيدر- الطبعة الثالثة ١٩٩٦م – الناشر: مؤسسة الكتب الثقافية- بيروت.

١٢٨- سلسلة الأحاديث الصحيحة- أبو عبد الرحمن محمد ناصر الدين الألباني- الطبعة الأولى – الناشر: دار المعارف- الرياض.

١٢٩- سلسلة الأحاديث الضعيفة- أبو عبد الرحمن محمد ناصر الدين الألباني- الطبعة الأولى ١٤١٢هـ – الناشر: دار المعارف- الرياض.

١٣٠- السنة – أبو بكر أحمد بن عمرو بن أبي عاصم- تحقيق: أبو عبد الرحمن محمد ناصر الدين الألباني- الطبعة الأولى ١٤٠٠هـ- الناشر: المكتب الإسلامي- بيروت.

١٣١- السنة – عبد الله بن أحمد بن حنبل- تحقيق: د. محمد بن سعيد القحطاني- الطبعة الأولى ١٤٠٦هـ- الناشر: دار ابن القيم.

١٣٢- سنن ابن ماجه- أبو عبد الله محمد بن يزيد القزويني- تحقيق: محمد فؤاد عبد الباقي- الناشر: دار إحياء الكتب العربية.

١٣٣- سنن أبي داود- سليمان بن الأشعث السجستاني- تحقيق: محمد محيى الدين عبد الحميد- الناشر: المكتبة العصرية- بيروت.

١٣٤- سنن الترمذي- محمد بن عيسى بن سورة الترمذي- الطبعة الثانية ١٣٩٥هـ- الناشر: مكتبة مصطفى البابي- مصر.

١٣٥- سنن الدارمي- أبو محمد عبد الله بن عبد الرحمن الدارمي- تحقيق: حسين سليم الداراني- الطبعة الأولى ١٤٢١هـ- الناشر: دار المغني للنشر والتوزيع- الرياض.

١٣٦- السنن الكبرى – أبو عبد الرحمن أحمد بن شعيب النسائي- تحقيق: حسن عبد المنعم شلبي- أشرف عليه: شعيب الأرنؤوط- الطبعة الأولى ١٤٢١هـ- مؤسسة الرسالة- بيروت.

١٣٧- السنن الكبرى – تأليف: أحمد بن الحسين البيهقي أبو بكر- تحقيق: محمد عبد القادر عطا- الطبعة الثالثة ١٤٢٤هـ- الناشر: دار الكتب العلمية- بيروت.

١٣٨- سنن سعيد بن منصور – دراسة وتحقيق: د. سعد بن عبد الله آل حميد- الناشر: دار الصميعي.

١٣٩- سير أعلام النبلاء- شمس الدين أبو عبد الله الذهبي- تحقيق: مجموعة من المحققين بإشراف: شعيب الأرنؤوط- الطبعة الثالثة١٤٠٥ هـ - الناشر: مؤسسة الرسالة- بيروت.

١٤٠- سيرة ابن هشام- عبد الملك بن هشام الحميري- تحقيق: مصطفى السقا- وإبراهيم الأبياري .. وغيرهم- الطبعة الثانية ١٣٧٥هـ- الناشر: مكتبة ومطبعة مصطفى البابي الحلبي- مصر.

١٤١- شذرات الذهب في أخبار من ذهب- عبد الحي بن أحمد العكري- تحقيق: محمود الأرنؤوط- خرج أحاديثه: عبد القادر الأرنؤوط- الطبعة الأولى ١٤٠٦هـ - الناشر: دار ابن كثير- بيروت.

١٤٢- شرح أصول إعتقاد أهل السنة والجماعة- أبو القاسم هبة الله بن الحسن اللالكائي- تحقيق: د. أحمد بن مسعود بن حمدان- الطبعة الثامنة.

١٤٣- شرح السنة للبغوي- محيي السنة- أبو محمد الحسين بن مسعود بن الفراء- تحقيق: شعيب الأرنؤوط- ومحمد زهير الشاويش – الطبعة الثانية ١٤٠٣هـ - الناشر: المكتب الإسلامي- بيروت.

١٤٤- شرح النووي على مسلم- أبو زكريا محيي الدين يحيى بن شرف النووي- الطبعة الثانية- ١٣٩٢هـ- الناشر: دار إحياء التراث العربي – بيروت.

١٤٥- شرح مشكل الآثار- أبو جعفر أحمد بن محمد الطحاوي- تحقيق: شعيب الأرنؤوط- الطبعة الأولى ١٤١٥هـ- الناشر: مؤسسة الرسالة.

١٤٦- شرح معاني الآثار- أبو جعفر أحمد بن محمد الطحاوي- تحقيق: محمد زهري النجار – ومحمد سيد جاد الحق- الطبعة الأولى ١٤١٤هـ- الناشر: عالم الكتب.

١٤٧- الشريعة- أبو بكر محمد بن الحسين الآجري- تحقيق: د. عبد الله بن عمر الدميجي- الطبعة الأولى ١٤١٨هـ- الناشر: دار الوطن- الرياض.

١٤٨- شعب الإيمان- أبو بكر أحمد بن الحسين البيهقي، تحقيق: د. عبد العلي عبد الحميد حامد- وأشرف علي- الطبعة الأولى ١٤٢٣هـ- الناشر: مكتبة الرشد- الرياض.

١٤٩- الشعر والشعراء- أبو محمد عبد الله بن مسلم بن قتيبة الدينوري- الناشر: دار الحديث- القاهرة.

١٥٠- الشكر- أبو بكر عبد الله بن محمد المعروف بابن أبي الدنيا- تحقيق: بدر البدر- الطبعة الثالثة ١٤٠٠هـ -الناشر: المكتب الإسلامي- الكويت.

١٥١- الصحاح تاج اللغة وصحاح العربية - أبو نصر إسماعيل بن حماد الجوهري - تحقيق: أحمد عبد الغفور عطار - الطبعة الرابعة ١٤٠٧هـ - الناشر: دار العلم للملايين - بيروت.

١٥٢- صحيح ابن حبان - تأليف: لأبي حاتم محمد بن حبان بن أحمد الدارمي - تحقيق: شعيب الأرنؤوط - الطبعة الثانية ١٤١٤هـ - الناشر: مؤسسة الرسالة - بيروت.

١٥٣- صحيح ابن خزيمة- تأليف: أبو بكر محمد بن إسحاق بن خزيمة النيسابوري – تحقيق: د. محمد مصطفى الأعظمي - الناشر: المكتب الإسلامي – بيروت.

١٥٤- صحيح الأدب المفرد - أبو عبد الله محمد بن إسماعيل البخاري - حقق أحاديثه وعلق عليه: محمد ناصر الدين الألباني – الطبعة الرابعة ١٤١٨هـ - الناشر: دار الصديق للنشر والتوزيع.

١٥٥- صحيح البخاري (الجامع المسند الصحيح المختصر من أمور رسول الله ﷺ وسننه وأيامه) - أبو عبد الله محمد بن إسماعيل البخاري - تحقيق: محمد زهير بن ناصر الناصر - الطبعة الأولى ١٤٢٢هـ - الناشر: دار طوق النجاة.

١٥٦- صحيح مسلم- تأليف: مسلم بن الحجاج أبو الحسن القشيري النيسابوري – تحقيق: محمد فؤاد عبد الباقي – الناشر: دار إحياء التراث العربي – بيروت.

١٥٧- صحيح وضعيف سنن الترمذي- تأليف: محمد ناصر الدين الألباني .

١٥٨- صحيفة همام بن منبه - تأليف: أبو عقبة همام بن منبه الصنعاني - تحقيق: علي حسن علي عبد الحميد - الطبعة الأولى ١٤٠٧ هـ - الناشر: المكتب الإسلامي، دار عمار - بيروت.

١٥٩- الصفات - أبو الحسن علي بن عمر الدار قطني - تحقيق: عبد الله الغنيمان - الطبعة الأولى ١٤٠٢هـ - الناشر: مكتبة الدار - المدينة المنورة.

١٦٠- صفة الجنة - تأليف: أبو نعيم أحمد بن عبد الله بن مهران الأصبهاني – تحقيق: علي رضا عبد الله - الناشر: دار المأمون للتراث - دمشق.

١٦١- صفة الجنة وما أعده الله لأهلها من النعيم -لأبي بكر بن أبي الدنيا - تحقيق: عبد الرحيم أحمد العساسلة - راجعه: نجم عبد الرحمن خلف - الطبعة الأولى ١٤١٧هـ - الناشر: مؤسسة الرسالة -بيروت.

١٦٢- صفة النّفاق ونعت المنافقين- تأليف: أبو نعيم أحمد بن عبد الله بن مهران الأصبهاني - تحقيق: د.عامر حسن صبري - الطبعة الأولى ١٤٢٢هـ - الناشر: البشائر الإسلامية - بيروت.

١٦٣- الصفدية - لتقي الدين أبي العباس أحمد بن تيمية - تحقيق: محمد رشاد سالم -الطبعة الثانية ١٤٠٦هـ - الناشر: مكتبة ابن تيمية، مصر.

١٦٤- الصمت وآداب اللسان – لأبي بكر بن أبي الدنيا - تحقيق:نجم عبد الرحمن خلف - الطبعة الأولى ١٤٠٦هـ - الناشر: دار الغرب الإسلامي، بيروت.

١٦٥- الضعفاء الكبير- أبو جعفر محمد بن عمرو بن موسى العقيلي - تحقيق: عبد المعطي أمين قلعجي، الطبعة الأولى ١٤٠٤هـ، الناشر: دار المكتبة العلمية.

١٦٦- الضعفاء والمتروكون – تأليف: أبو عبد الرحمن أحمد بن شعيب النسائي - تحقيق: محمود إبراهيم زايد - الطبعة الأولى ١٣٩٦هـ - الناشر: دار الوعي- حلب.

١٦٧- ضعيف الترغيب والترهيب - محمد ناصر الدين الألباني - الطبعة الأولى ١٤٢١ هـ - الناشر: مكتبة المعارف للنشر والتوزيع، الرياض.

١٦٨- الضوء اللامع لأهل القرن التاسع - شمس الدين أبو الخيرمحمد بن عبد الرحمن السخاوي - الناشر: دار مكتبة الحياة - بيروت.

١٦٩- الطب النبوي - لأبي نعيم أحمد بن عبد الله بن إسحاق بن موسى بن مهران الأصبهاني - تحقيق: مصطفى خضر دونمز التركي - الطبعة الأولى ٢٠٠٦م - الناشر: دار ابن حزم .

١٧٠- طبقات الحفاظ - تأليف: عبد الرحمن بن أبي بكر، جلال الدين السيوطي - الطبعة الأولى ١٤٠٣هـ - الناشر: دار الكتب العلمية - بيروت.

١٧١- الطبقات السنية في تراجم الحنفية - تأليف: تقي الدين بن عبد القادر التميمي الداري الغزي.

١٧٢- طبقات الشافعية - تأليف: أبو بكر بن أحمد ابن قاضي شهبة - المحقق: د. الحافظ عبد العليم خان - الطبعة الأولى ١٤٠٧هـ - الناشر: عالم الكتب - بيروت.

١٧٣- الطبقات الكبرى - أبو عبد الله محمد بن سعد المعروف بابن سعد - تحقيق: محمد بن صامل السلمي - الطبعة: الأولى ١٤١٠هـ - الناشر: مكتبة الصديق - الطائف.

١٧٤- طبقات المحدثين بأصبهان والواردين عليها - أبو الشيخ عبد الله بن محمد بن جعفر بن حيان -تحقيق: عبد الغفور البلوشي - الطبعة الثانية ١٤١٢هـ - الناشر: مؤسسة الرسالة - بيروت.

١٧٥- ظلال الجنة - أبو بكر أحمد بن عمرو بن الضحاك بن أبي عاصم - تحقيق: محمد ناصر الدين الألباني - الطبعة: الأولى ١٤٠٠هـ - الناشر: المكتب الإسلامي.

١٧٦- العبر في خبر من غبر – تأليف: شمس الدين أبو عبد الله الذهبي- تحقيق: أبو هاجر محمد السعيد بن بسيوني زغلول - الناشر: دار الكتب العلمية – بيروت.

١٧٧- عجالة الراغب المتمني في تخريج عمل اليوم والليلة - تأليف: سليم الهلالي - الطبعة الأولى ١٤٢٢هـ - الناشر: دار ابن حزم.

١٧٨- عدة الصَّابرين وذخيرة الشاكرين - محمد بن ابي بكر بن أيوب بن سعد شمس الدين ابن القيم الجوزية - الطبعة الثالثة ١٤٠٩هـ - الناشر: دار ابن كثير - بيروت ، مكتبة دارالتراث - المدينة المنورة.

١٧٩- العرش - تأليف: شمس الدين أبو عبد الله الذهبي - تحقيق: محمد بن خليفة بن علي التميمي - الطبعة الثانية ١٤٢٤ هـ - الناشر: عمادة البحث العلمي بالجامعة الإسلامية - المدينة المنورة.

١٨٠- العظمة - أبو الشيخ عبد الله بن محمد بن جعفر الأصبهاني – دراسة وتحقيق: رضاء الله بن محمد المباركفوري - دار العاصمة - الرياض.

١٨١- العقد الفريد - أبو عمر، شهاب الدين أحمد المعروف بابن عبد ربه الأندلسي - الطبعة الأولى، ١٤٠٤هـ - الناشر: دار الكتب العلمية - بيروت.

١٨٢- العقوبات - أبو بكر عبد الله بن محمد المعروف بابن أبي الدنيا - تحقيق: محمد خير رمضان يوسف - الطبعة: الأولى ١٤١٦هـ - الناشر: دار ابن حزم - بيروت.

١٨٣- العقيدة السلفية في كلام رب البرية وكشف أباطيل المبتدعة الردية – تأليف: عبد الله بن يوسف الجديع- الطبعة الثانية ١٤١٦ هـ - الناشر: دار الإمام مالك - دار الصميعي.

١٨٤- العلل لابن أبي حاتم - شمس الدين محمد بن أحمد بن عبد الهادي - تحقيق: سامي بن محمد بن جاد الله - الطبعة الأولى ١٤٢٣هـ - الناشر: أضواء السلف - الرياض.

١٨٥- العلو للعلي الغفار في إيضاح صحيح الأخبار وسقيمها - شمس الدين الذهبي - اعتنى به: أشرف بن عبد المقصود - الطبعة الأولى ١٤١٦هـ - الناشر: مكتبة أضواء السلفية – الرياض.

١٨٦- عمل اليوم والليلة سلوك النبي مع ربه عزوجل ومعاشرته مع العباد - أحمد بن محمد بن إسحاق المعروف بابن السُّنِّي - تحقيق: كوثر البرني - الناشر: دار القبلة للثقافة الإسلامية - ومؤسسة علوم القرآن - جدة.

١٨٧- عمل اليوم والليلة - أبو عبد الرحمن أحمد بن شعيب النسائي - تحقيق: د. فاروق حمادة - الطبعة الثانية ١٤٠٦هـ- الناشر: مؤسسة الرسالة- بيروت.

١٨٨- غاية النهاية في طبقات القراء- شمس الدين أبو الخير محمد بن محمد بن الجزري- الناشر: مكتبة ابن تيمية.

١٨٩- غريب الحديث- جمال الدين أبو الفرج عبد الرحمن بن علي بن محمد الجوزي- تحقيق: د.عبد المعطي أمين القلعجي- الطبعة الأولى ١٤٠٥هـ- الناشر: دار الكتب العلمية- بيروت.

١٩٠- غريب القرآن- محمد بن عزير السجستاني- تحقيق: محمد أديب عبد الواحد- الطبعة الأولى ١٤١٦هـ- الناشر: دار قتيبة- سوريا.

١٩١- الفاصل – أبو محمد الحسن بن عبد الرحمن بن خلاد الرامهرمزي- تحقيق: د. محمد عجاج الخطيب- الطبعة الثالثة ١٤٠٤هـ- الناشر: دار الفكر – بيروت.

١٩٢- الفائق في غريب الحديث- أبو القاسم محمود بن عمرو الزمخشري- تحقيق: علي محمد البجاوي- ومحمد أبو الفضل إبراهيم- الطبعة الثانية – الناشر: دار المعرفة – لبنان.

١٩٣- فتح الباب في الكنى والألقاب- أبو عبد الله محمد بن مندة العبدي- تحقيق: أبو قتيبة نظر محمد الفاريابي- الطبعة الأولى ١٤١٧هـ- الناشر: مكتبة الكوثر- الرياض.

١٩٤- فتح الباري شرح صحيح البخاري- أبو الفضل أحمد بن علي بن حجر العسقلاني- الناشر: دار المعرفة- بيروت.

١٩٥- الفتن- أبو علي حنبل بن هلال الشيباني- تحقيق: عامر حسن صبري - الطبعة الأولى ١٤١٩هـ- الناشر: دار البشائر الإسلامية – لندن.

١٩٦- الفتوى الحموية الكبرى- شيخ الإسلام تقي الدين بن تيمية – تحقيق: د.حمد بن عبد المحسن التويجري- الطبعة الثانية ١٤٢٥هـ- الناشر: دار الصميعي للنشر والتوزيع- الرياض.

١٩٧- الفردوس بمأثور الخطاب- شيرويه بن شهردار الديلمي- تحقيق: السعيد بن بسيوني زغلول- الطبعة الأولى ١٤٠٦هـ- الناشر: دار الكتب العلمية- بيروت.

١٩٨- فضائل الأوقات- أبو بكر أحمد بن الحسين البيهقي- تحقيق: عدنان عبد الرحمن مجيد القيسي- الطبعة الأولى ١٤١٠هـ- الناشر: دار مكتبة المنارة- مكة المكرمة.

١٩٩- فضائل الخلفاء الراشدين- أبو نعيم أحمد بن عبد الله الأصبهاني- تحقيق: صالح بن محمد العقيل- الطبعة الأولى ١٤١٧هـ- الناشر: دار البخاري- المدينة المنورة.

٢٠٠- فضائل القرآن وما أنزل من القرآن بمكة وما أنزل بالمدينة- أبو عبد الله محمد بن الضريس- تحقيق: غزوة بدير- الطبعة الأولى ١٤٠٨هـ- الناشر: دار الفكر- سوريا.

٢٠١- فضائل القرآن ومعالمه وآدابه- أبو عبيد القاسم بن سلام- دراسة وتحقيق: مروان العطية – ومحسن خرابة- ووفاء تقي الدين- الطبعة الأولى ١٤١٥هـ- الناشر:دار ابن كثير- بيروت.

٢٠٢- فضائل بيت المقدس- ضياء الدين أبو عبد الله محمد بن عبد الواحد المقدسي- تحقيق: محمد مطيع الحافظ- الطبعة الأولى ١٤٠٥هـ- الناشر: دار الفكر- سوريا.

٢٠٣- فضيلة ذكر الله – ثقة الدين أبو القاسم علي بن الحسن بن عساكر- تحقيق: أحمد البزرة- الطبعة الأولى ١٤١٤هـ- الناشر: دار المأمون للتراث.

٢٠٤- فهرس دار الكتب الظاهرية- محمد ناصر الدين الألباني- اعتنى به وعلق عليه: مشهور حسن آل سلمان- الطبعة الأولى ١٤٢٢هـ- مكتبة المعارف- الرياض.

٢٠٥- فوائد ابن أخي ميمي- أبو الحسين محمد بن عبد الله الدقاق المعروف بابن أخي ميمي- تحقيق: نبيل سعد الدين جرار- الطبعة الأولى ١٤٢٦هـ - الناشر: دار أضواء السلف- الرياض.

٢٠٦- الفوائد الشهير بالغيلانيات- أبو بكر محمد بن عبد الله الشافعي البزاز- تحقيق: حلمي كامل أسعد – الطبعة الأولى ١٤١٧هـ- الناشر: دار ابن الجوزي- الرياض.

٢٠٧- فوائد الكوفيين- محمد بن علي بن ميمون أبو الغنائم النَّرسي- تحقيق: عبد الرحمن محمد شريف- الطبعة الأولى ٢٠٠٤م – الناشر: دار الضياء.

٢٠٨- فيض القدير شرح الجامع الصغير- زين الدين المدعو بعبد الرؤوف بن تاج العارفين المناوي- الطبعة الأولى ١٣٥٦هـ- الناشر: المكتبة التجارية الكبرى – مصر.

٢٠٩- القاموس المحيط – مجد الدين أبو طاهر محمد الفيروز أبادي- تحقيق: مكتب تحقيق التراث في مؤسسة الرسالة بإشراف محمد نعيم العرقسوسي –الطبعة الثامنة ١٤٢٦هـ- الناشر: مؤسسة الرسالة للطباعة والنشر والتوزيع- بيروت.

٢١٠- قضاء الحوائج- أبو بكر عبد الله بن محمد الأموي القرشي المعروف بابن أبي الدنيا – تحقيق: مجدي السيد إبراهيم- الناشر: مكتبة القرآن – القاهرة.

٢١١- القضاء والقدر – تأليف أبو بكر أحمد بن الحسين الخراساني البيهقي – تحقيق: محمد بن عبد الله آل عامر الطبعة الأولى ١٤٢١هـ- الناشر: مكتبة العبيكان – الرياض.

٢١٢- القناعة – تأليف أحمد بن محمد المعروف بابن السني –تحقيق: عبد الله بن يوسف الجديع- الطبعة الأولى ١٤٠٩هـ- الناشر: مكتبة الرشد- الرياض.

٢١٣- الكامل في ضعفاء الرجال- أبو أحمد عبد الله بن عدي الجرجاني- تحقيق: عادل عبد الموجود –وعلي محمد معوض- الطبعة الأولى ١٤١٨هـ- الناشر: دار الكتب العلمية بيروت.

٢١٤- الكتاب المصنف في الأحاديث والآثار (مصنف ابن أبي شيبة)- أبو بكر ابن أبي شيبة عبد الله بن محمد العبسي- تحقيق: كمال يوسف الحوت – الطبعة الأولى ١٤٠٩هـ- الناشر: مكتبة الرشد- الرياض.

٢١٥- كتاب صفات رب العالمين- لابن المحب الصامت- تحقيق: صقر بن حسن الغامدي- الطبعة الأولى ١٤٣٦هـ- الناشر: جامعة أم القرى – مكة المكرمة.

٢١٦- كشف الأستار عن زوائد البزار- تأليف: نور الدين علي بن أبي بكر بن سليمان الهيثمي – تحقيق: حبيب الرحمن الأعظمي – الطبعة الأولى ١٣٩٩هـ- الناشر: مؤسسة الرسالة – بيروت.

٢١٧- الكشف عن وجوه القراءات السبع وعللها وحججها – تأليف: مكي بن أبي طالب القيسي- تحقيق: محيي الدين رمضان- الطبعة الثالثة ١٤٠٤هـ- الناشر: مؤسسة الرسالة.

٢١٨- كفاية الطالب اللبيب- لجلال الدين السيوطي –تحقيق: محمد خليل هراس- الناشر: دار الكتب الحديثة.

٢١٩- الكلم الطيب- تأليف: تقي الدين أبو العباس أحمد بن عبد الحليم ابن تيمية – تحقيق: محمد بن ناصر الدين الألباني- الطبعة الثالثة- الناشر: المكتب الإسلامي- بيروت.

٢٢٠- الكنى والأسماء – تأليف أبو بشر محمد بن أحمد الأنصاري الدولابي الرازي – تحقيق: قتيبة نظر محمد الفاريابي- الطبعة الأولى ١٤١٨هـ- الناشر: دار ابن حزم – بيروت.

٢٢١- الكواكب السائرة بأعيان المائة العاشرة- تأليف: نجم الدين محمد بن محمد الغزي- تحقيق: خليل المنصور- الطبعة الأولى ١٤١٨هـ- الناشر: دار الكتب العلمية – بيروت- لبنان.

٢٢٢- لسان العرب- تأليف: محمد بن مكرم جمال الدين ابن المنظور- الطبعة الثالثة ١٤١٤هـ- الناشر: دار صادر – بيروت.

٢٢٣- لسان الميزان- تأليف: أبو الفضل أحمد بن علي بن حجر العسقلاني – تحقيق: دائرة المعارف النظامية- الهند- الطبعة الثانية ١٣٩٠هـ- الناشر: مؤسسة الأعلمي للمطبوعات- بيروت.

٢٢٤- ما اتصل إلينا من فؤائد أبي أحمد الحاكم – محمد بن محمد المعروف بالحاكم الكبير –تحقيق: أحمد بن فارس السلوم- الطبعة الأولى ١٤٢٥هـ_ الناشر: دار ابن حزم .

٢٢٥- المتفق والمفترق- تأليف: أبو بكر أحمد بن علي بن ثابت الخطيب البغدادي- تحقيق: د. محمد الحامدي –الطبعة الأولى ١٤١٧هـ- الناشر: دار القادري للطباعة والنشر والتوزيع- دمشق.

٢٢٦- مجالس ثعلب- لأبي العباس أحمد بن يحيى بن ثعلب- شرح وتحقيق: عبد السلام محمد هارون الطبعة الثانية- الناشر: دار المعارف – مصر .

٢٢٧- مجالس من أمالي ابن مندة- تأليف: أبو عبد الله محمد بن إسحاق بن محمد بن يحيى بن منده العبدي .

٢٢٨- المجتمع المصري في عصر سلاطين الملوك- تأليف: سعيد عبد الفتاح عاشور .

٢٢٩- مجمع الزوائد ومنبع الفوائد تأليف أبو الحسن نور الدين علي بن أبي بكر بن سليمان الهثيمي- تحقيق: حسام الدين القدسي- الطبعة الأولى ١٤١٤هـ- الناشر: مكتبة القدسي- القاهرة.

٢٣٠- مجموع الفتاوى- لتقي الدين أبي العباس أحمد بن تيمية- تحقيق: عبد الرحمن بن محمد بن قاسم – الطبعة الأولى ١٤٢٣هـ- الناشر: مجمع الملك فهد لطباعة المصحف الشريف – المدينة المنورة .

٢٣١- مجموع فيه مصنفات أبي الحسن الحمامي وأجزاء حديثية أخرى – تحقيق: نبيل سعد الدين جرار- الطبعة الأولى ١٤٢٥هـ- الناشر: أضواء السلف- الرياض .

٢٣٢- المحبة لله – تأليف: إبراهيم بن عبد الله الجنيد الختلي- تحقيق: عبد الله بن بدران- الطبعة الأولى ١٤٢٣هـ – الناشر: دار المكتبي – سوريا.

٢٣٣- مختصر الصواعق المرسلة على الجهمية والمعطلة- تأليف: محمد بن أبي بكر ابن قيم الجوزية –اختصره: محمد بن رضوان البعلي شمس الدين ابن الموصلي- تحقيق: سيد إبراهيم – الطبعة الأولى ١٤٢٣هـ- الناشر: دار الحديث- القاهرة مصر .

٢٣٤- مختصر العلو للعلي العظيم – تأليف: شمس الدين أبو عبد الله الذهبي- تحقيق واختصار: محمد ناصر الدين الألباني- الطبعة الثانية ١٤١٢هـ- الناشر: المكتب الإسلامي .

٢٣٥- مرقاة المفاتيح شرح مشكاة المصابيح – أبو الحسن نور الدين علي بن سلطان محمد الملا الهروي القاري – الطبعة الأولى ١٤٢٢هـ – الناشر: دار الفكر- بيروت – لبنان .

٢٣٦- مساوئ الأخلاق ومذمومها - أبو بكر محمد بن جعفر الخرائطي السامري - تحقيق: مصطفى بن أبو النصر - الشلبي - الطبعة الأولى ١٤١٣هـ - الناشر : مكتب السوادي للتوزيع - جدة.

٢٣٧- مستخرج أبوعوانة - يعقوب بن إسحاق بن إبراهيم النيسابوري الإسفراييني- تحقيق: أيمن بن عارف الدمشقي - الطبعة الأولى ١٤١٩هـ - الناشر: دار المعرفة - بيروت .

٢٣٨- المستدرك على الصحيحين - أبو عبد الله الحاكم محمد بن عبد الله المعروف بابن البيع - تحقيق: مصطفى بن عبد القادر عطا - الطبعة الأولى ١٤١١هـ - الناشر: دار الكتب العلمية - بيروت .

٢٣٩- مسند ابن الجعد - علي بن الجعد الجوهري- تحقيق: عامر أحمد حيدر- الطبعة الأولى ١٤١٠هـ - الناشر: مؤسسة نادر- بيروت .

٢٤٠- مسند ابن زيدان - أبو محمد عبد الله بن زيدان بن قطن البجلي- اعتناء وتخريج: محمد زياد تكلة - الطبعة الأولى ١٤٢١هـ - الناشر: مكتبة العبيكان - الرياض .

٢٤١- مسند أبو يعلى الموصلي- أحمد بن علي المثنى التميمي - تحقيق: حسين سليم أسد - الطبعة الثانية ١٤١٣هـ - الناشر: دار الثقاقة العربية -دمشق .

٢٤٢- مسند أبي بكر الصديق - أبو بكر أحمد بن على بن سعيد بن إبراهيم المروزي - تحقيق: شعيب الأرنؤوط - الطبعة الأولى - الناشر: المكتب الإسلامي - بيروت .

٢٤٣- مسند أبي داود الطيالسي- سليمان بن داود بن الجارود الطيالسي البصري - تحقيق : د. محمد بن عبد المحسن التركي - الطبعة الأولى ١٤١٩هـ - الناشر: دار هجر - مصر .

٢٤٤- مسند إسحاق بن راهوية - إسحاق بن إبراهيم المروزي - تحقيق : عبد الغفور عبد الحق البالوشي -الطبعة الأولى ١٤١٢هـ - الناشر : مكتبة الإيمان - المدينة المنورة .

٢٤٥- مسند الإمام أحمد بن حنبل - أبو عبد الله أحمد بن حنبل بن هلال الشيباني- تحقيق: شعيب الأرنؤوط -وعادل مرشد، وآخرون - الطبعة الأولى ١٤٢١هـ - الناشر: مكتبة العلوم والحكم - المدينة المنورة.

٢٤٦- مسند البزار (البحر الزخار)- تأليف:أبو بكر أحمد بن عمرو المعروف بالبزار- تحقيق: محفوظ الرحمن زين الله- الطبعة الأولى- الناشر: مكتبة العلوم والحكم- المدينة المنورة.

٢٤٧- مسند الحارث (بغية الباحث عن زوائد مسند الحارث) - تحقيق : حسين أحمد الباكري - الطبعة الأولى ١٤١٣هـ - الناشر: مركز خدمة السنة - المدينة المنورة .

٢٤٨- مسند الحميدي - أبو بكر عبد الله بن الزبير الحميدي - تحقيق : حسن سليم الدراني - الطبعة الأولى ١٩٩٦ م - الناشر : دار السقا - دمشق .

٢٤٩- مسند الروياني - أبوبكر محمد بن هاورن الروياني - تحقيق : أيمن علي أبو يماني - الطبعة الأولى ١٤١٦هـ - الناشر: مؤسسة قرطبة – القاهرة .

٢٥٠- مسند الشاميين - سليمان بن أحمد الطبراني – تحقيق: حمدي عبد المجيد السلفي - الطبعة الأولى ١٤٠٥ هـ - الناشر: مؤسسة الرسالة - بيروت .

٢٥١- مسند الشهاب - أبو عبد الله محمد بن سلامة القضاعي - تحقيق: حمدي بن عبد المجيد السلفي - الطبعة الثانية ١٤٠٧هـ - الناشر : مؤسسة الرسالة – بيروت.

٢٥٢- مشكاة المصابيح - محمد بن عبد الله الخطيب - تحقيق: محمد بن ناصر الدين الألباني - الطبعة الثالثة ١٩٨٥م - الناشر : المكتب الإسلامي - بيروت .

٢٥٣- المشيخة - أبو الحسين محمد بن أحمد الآبنوسي - تحقيق : د. خليل حسن حمادة - الطبعة الاولى ١٤٢١هـ - الناشر : جامعة الملك سعود .

٢٥٤- مشيخة الشيخ الأجل أبي عبد الله محمد الرازي - أبو طاهر السلفي أحمد بن محمد - تحقيق: الشريف حاتم العوني - الطبعة الأولى ١٤١٥ هـ - الناشر: دار الهجرة - الرياض .

٢٥٥- مشيخة يعقوب بن سفيان بن جوان الفسوي - تحقيق : محمد بن عبد الله السريع - الطبعة الأولى ١٤٣١هـ - الناشر: دار العاصمة .

٢٥٦- مصر والشام في عصر المماليك والأيوبيين - د . سعيد عبد الفتاح عاشور - الناشر: دار النهضة العربية- بيروت .

٢٥٧- المصنف - لأبي بكر عبد الرزاق بن همام الصنعاني - الطبعة الثانية ١٤٠٣هـ - الناشر: المكتب الإسلامي - بيروت .

٢٥٨- المطر والرعد والبرق - أبو بكر بن محمد المعروف بابن أبي الدنيا - تحقيق : طارق محمد سكلوع العامودي - الطبعة الاولى ١٤١٨هـ - الناشر: دار ابن الجوزي - الدمام .

٢٥٩- معاني القرآن - أبو زكريا يحي بن زياد بن عبد الله الفراء - تحقيق: أحمد يوسف النجاتي - الناشر: دار المصرية للتأليف والنشر - مصر .

٢٦٠- معاني القرآن للأخفش - أبو الحسن المجاشعي بالولاء البلخي - تحقيق: د. هدى محمود قراعة - الطبعة الأولى ١٤١١هـ - الناشر: مكتبة الخانجي - القاهرة .

٢٦١- المعجم - عبد الخالق بن أسد الحنفي – تحقيق: نبيل سعد الدين جرار - ا لطبعة الأولى ١٤٣٤هـ - الناشر: دار البشائر الإسلامية .

٢٦٢- معجم ابن عساكر (معجم الشيوخ) - أبو القاسم ثقة الدين علي بن حسن - تحقيق: د.وفاء تقي الدين- الطبعة الأولى ١٤٢١هـ - الناشر: دار البشائر - دمشق .

٢٦٣- المعجم الأوسط - سليمان بن أحمد الطبراني - تحقيق: طارق بن عوض الله الحسيني - الناشر: دار الحرمين - القاهرة .

٢٦٤- معجم البلدان - شهاب الدين ياقوت الحموي - الطبعة الثانية ١٩٩٥م – الناشر: دار صادر – بيروت.

٢٦٥- معجم الشيوخ - أبو عبد الله شمس الدين الذهبي - تحقيق: د. محمد الحبيب الهيلة - الطبعة الأولى ١٤٠٨هـ - الناشر: مكتبة الصديق - الطائف .

٢٦٦- معجم الشيوخ - تاج الدين عبد الوهاب السبكي - تحقيق: بشار عواد - الطبعة الأولى ٢٠٠٤م - الناشر: دار الغرب الإسلامي .

٢٦٧- معجم الصحابة - أبو القاسم عبد الله بن محمد البغوي - تحقيق: محمد الأمين الجكني -الطبعة الأولى ١٤٢١ هـ -الناشر: مكتبة البيان - الكويت .

٢٦٨- المعجم الصغير - سليمان بن أحمد بن أيوب الطبراني - تحقيق: محمد شكور محمود الحاج- الطبعة الأولى ١٤٠٥هـ - الناشر: المكتب الإسلامي- بيروت.

٢٦٩- المعجم الكبير - أبو القاسم سليمان بن أحمد الطبراني - تحقيق: حمدي بن عبد المجيد السلفي - الطبعة الثانية - الناشر: مكتبة ابن تيمية - القاهرة .

٢٧٠- المعجم الكبير - سليمان بن أحمد الطبراني - تحقيق : فريق من الباحثين - الطبعة الأولى ١٤٢٧هـ- الناشر: مكتبة ابن تيمية - القاهرة .

٢٧١- المعجم المختص بالمحدثين - تأليف: شمس الدين أبو عبد الله الذهبي - تحقيق : د. محمد الحبيب الهيلة - الطبعة الأولى ١٤٠٨هـ - الناشر : مكتبة الصديق - الطائف .

٢٧٢- معجم المصطلحات والشواهد الفلسفية - تأليف: جلال الدين سعيد – الناشر: دار الجنوب - فلسطين.

٢٧٣- المعجم لابن الاعرابي - أبو سعيد بن الأعرابي - تحقيق: عبد المحسن الحسيني - الطبعة الاولى ١٤١٨هـ - الناشر : دار ابن الجوزي .

٢٧٤- المعجم لابن المقرئ - تحقيق: عادل بن سعد - الطبعة الأولى ١٤١٩هـ - الناشر: مكتبة الرشد - الرياض.

٢٧٥- معجم معالم الحجاز - د. عاتق غيث البلادي - الطبعة الثانية ١٤٣١هـ - الناشر: دار مكة .

٢٧٦- معرفة الصحابة – تأليف: أبو نعيم أحمد بن عبد الله الأصبهاني - تحقيق: عادل بن يوسف العزازي - الطبعة الأولى ١٤١٩هـ - الناشر: دار الوطن - الرياض .

٢٧٧- معرفة القراء الكبار على الطبقات والأعصار - شمس الدين أبو عبد الله الذهبي - الطبعة الأولى ١٤١٧هـ - الناشر: دار الكتب العلمية .

٢٧٨- معرفة أنواع علوم الحديث (مقدمة ابن الصلاح)- عثمان بن عبد الرحمن بن الصلاح - تحقيق: عبد اللطيف الهميم - وماهر ياسين فحل - الطبعة الأولى ١٤٢٣هـ - الناشر: دار الكتب العلمية.

٢٧٩- المغازي - محمد بن عمر بن واقد الواقدي - تحقيق : مارسدن جونس - الطبعة الثالثة ١٤٠٩هـ - الناشر: دار الاعلمي - بيروت .

٢٨٠- مقايس اللغة - أحمد بن فارس القزويني - تحقيق: عبد السلام محمد هارون - الناشر: دار الفكر.

٢٨١- المقصد الأرشد في ذكر أصحاب الإمام أحمد - إبراهيم بن محمد ابن مفلح - تحقيق: د. عبد الرحمن بن سليمان العثيمين - الطبعة الأولى ١٤١٠هـ - الناشر: مكتبة الرشد - الرياض .

٢٨٢- مكارم الأخلاق - أبو بكر عبد الله بن أبي الدنيا - تحقيق: مجدي السيد إبراهيم - الناشر: مكتبة القرآن - القاهرة .

٢٨٣- الملل والنحل - تأليف: أبو الفتح محمد بن عبد الكريم الشهرستاني- الناشر: مؤسسة الحلبي.

٢٨٤- المماليك البحرية وقضائهم على الصليبين في الشام- تأليف: شفيق جاسر أحمد- الناشر: الجامعة الإسلامية- المدينة المنورة.

٢٨٥- المنتخب من مسند عبد بن حميد - تأليف: أبو محمد عبد الحميد بن حميد بن نصر الكشي- تحقيق: صبحي البدري- الطبعة الأولى ١٤٠٨هـ- الناشر: مكتبة السنة- القاهرة.

٢٨٦- المنتقى من السنن المسندة-تأليف: أبو محمد عبد الله بن علي بن الجارود- تحقيق: عبد الله بن عمر الباوردي- الطبعة الأولى ١٤٠٨هـ- الناشر: مؤسسة الكتاب الثقافية- بيروت.

٢٨٧- منحة الملك الجليل شرح صحيح محمد بن إسماعيل- شرح: عبد العزيز بن عبد الله الراجحي- الطبعة الأولى ١٤٣٤هـ- الناشر: دار التوحيد - الرياض.

٢٨٨- منهاج السنة النبوية- تقي الدين أحمد بن عبد الحليم بن تيمية - تحقيق: محمد رشاد سالم- الطبعة الأولى ١٤٠٦هـ- الناشر: جامعة الملك سعود.

٢٨٩- المواعظ والاعتبار بذكر الخطط والآثار- تأليف: أحمد بن علي المقريزي- الطبعة الأولى ١٤١٨هـ- الناشر: دار الكتب العلمية- بيروت.

٢٩٠- موجبات الجنة- تأليف: معمر بن عبد الواحد بن الفاخر الأصبهاني- تحقيق: ناصر بن أحمد الدمياطي- الطبعة الأولى ١٤٢٣هـ- الناشر: مكتبة عباد الرحمن.

٢٩١- موضح أوهام الجمع والتفريق- تأليف:أبو بكر أحمد بن ثابت الخطيب- تحقيق: د. عبد المعطي أمين قلعجي- الطبعة الأولى ١٤٠٧هـ- الناشر: دار المعرفة- بيروت.

٢٩٢- الموضوعات- تأليف: جمال الدين عبد الرحمن بن علي الجوزي- تحقيق: عبد الرحمن محمد عثمان- الطبعة الأولى ١٣٨٦هـ- الناشر: محمد عبد المحسن.

٢٩٣- ميزان الإعتدال- تأليف: شمس الدين أبو عبد الله الذهبي- تحقيق: علي محمد البجاوي- الطبعة الأولى ١٣٨٢هـ- الناشر: دار المعرفة- بيروت.

٢٩٤-النجوم الزاهرة- تأليف: يوسف بن تغردي بن بردي الظاهري- الناشر: وزارة الأوقاف والإرشاد القومي- دار الكتب- مصر.

٢٩٥- نسخة أبي مسهر- تحقيق: مجدي فتحي السيد- الطبعة الأولى ١٤١٠هـ - الناشر: دار الصحابة للتراث- مصر.

٢٩٦- النشر في القراءات العشر- شمس الدين أبو الخير ابن الجزري- تحقيق: علي بن محمد الضباع- الناشر: المطبعة التجارية الكبرى.

٢٩٧- نقض الإمام أبي سعيد عثمان بن سعيد على بشر المريسي فيما افترى على الله- أبو سعيد عثمان بن سعيد الدارمي- تحقيق: رشيد بن حسن الألمعي- الطبعة الأولى ١٤١٨هـ- الناشر: مكتبة الرشد.

٢٩٨- النعوت الأسماء والصفات- أبو عبد الرحمن أحمد بن شعيب النسائي- تحقيق: عبد العزيز الشهوان- الطبعة الأولى ١٤١٩هـ- الناشر: مكتبة العبيكان.

٢٩٩- النفقة على العيال- أبو بكر عبد الله بن محمد بن عبيد المعروف بابن أبي الدنيا- تحقيق: د. نجم عبد الرحمن خلف، الطبعة الأولى ١٤١١ هـ، الناشر: دار ابن القيم- الدمام.

٣٠٠- النهاية في غريب الحديث والأثر- مجد الدين المبارك بن محمد بن الأثير- تحقيق: طاهر الزاوي- ومحمود الطناحي- الناشر: المكتبة العلمية – بيروت.

٣٠١- الوافي بالوفيات- صلاح الدين خليل أيبك الصفدي- تحقيق: أحمد الأرنؤوط وتركي مصطفى- الناشر: دار إحياء التراث- بيروت.

٣٠٢- الوافي في شرح الشاطبية في القراءات السبع- عبد الفتاح بن عبد الغني القاضي- الطبعة الرابعة ١٤١٢هـ- الناشر: مكتبة السوادي- الرياض.

٣٠٣- وصايا العلماء عند حضور الموت- أبو سليمان محمد بن سليمان الربعي- تحقيق: صلاح الخيمي- وعبد القادر الأرنؤوط- الطبعة الأولى ١٤٠٦هـ- الناشر: دار ابن كثير- دمشق.

٣٠٤- وفيات الأعيان وأنباء أبناء الزمان- أبو العباس شمس الدين الإربلي- تحقيق: إحسان عباس- الطبعة الأولى ١٩٠٠م – الناشر: دار صادر – بيروت.

الفهارس

- أولًا: فهرس الآيات القرآنية.
- ثانيًا: فهرس الأحاديث النبوية.
- ثالثًا: فهرس الآثـــار.
- رابعًا: فهرس الأشعار.
- خامسًا: فهرس التراجم.
- سادسًا: فهرس الألفاظ الغريبة.
- سابعًا: فهرس الأماكن والبلدان.
- ثامنًا: القبائل والطوائف.
- تاسعًا: فهرس العناوين الجانبية.
- عاشرًا: فهرس الفرق.

أولًا:

فهرس الآيات القرآنية

سورة الفاتحة

م	طرف الآية	رقم الآية	رقم الصفحة
١	﴿بِسۡمِ ٱللَّهِ ٱلرَّحۡمَٰنِ ٱلرَّحِيمِ ١﴾	١-٢	٣٣٢
٢	﴿ٱلرَّحۡمَٰنِ ٱلرَّحِيمِ ١﴾	٣	١٧٦
٣	﴿أَنۡعَمۡتَ﴾	٧	٢١١
٤	﴿غَيۡرِ ٱلۡمَغۡضُوبِ عَلَيۡهِمۡ﴾	٧	٢١١-٢٢٠

سورة البقرة

م	طرف الآية	رقم الآية	رقم الصفحة
٥	﴿الٓمٓ ١﴾	١-٢	٣٤٢
٦	﴿ٱللَّهُ يَسۡتَهۡزِئُ بِهِمۡ﴾	١٥	٣٠١
٧	﴿فَبَآءُو بِغَضَبٍ عَلَىٰ غَضَبٍۚ﴾	٩٠	٢١١
٨	﴿إِنَّ ٱللَّهَ بِٱلنَّاسِ لَرَءُوفٞ رَّحِيمٞ ١٤٣﴾	١٤٣	١٧٦
٩	﴿وَمِنَ ٱلنَّاسِ مَن يَتَّخِذُ مِن دُونِ ٱللَّهِ أَندَادٗا يُحِبُّونَهُمۡ كَحُبِّ ٱللَّهِۖ وَٱلَّذِينَ ءَامَنُوٓاْ أَشَدُّ حُبّٗا لِّلَّهِۗ﴾	١٦٥	٢٨٣
١٠	﴿وَٱلَّذِينَ ءَامَنُوٓاْ أَشَدُّ حُبّٗا لِّلَّهِۗ﴾	١٦٥	٥١٠
١١	﴿فَمَآ أَصۡبَرَهُمۡ عَلَى ٱلنَّارِ ١٧٥﴾	١٧٥	٣٠٢
١٢	﴿وَإِذَا سَأَلَكَ عِبَادِي عَنِّي فَإِنِّي قَرِيبٌۖ أُجِيبُ دَعۡوَةَ ٱلدَّاعِ إِذَا دَعَانِۖ﴾	١٨٦	٥٣٧
١٣	﴿وَلَا تَعۡتَدُوٓاْۚ إِنَّ ٱللَّهَ لَا يُحِبُّ ٱلۡمُعۡتَدِينَ ١٩٠﴾	١٩٠	٢٨٣
١٤	﴿وَأَحۡسِنُوٓاْۚ إِنَّ ٱللَّهَ يُحِبُّ ٱلۡمُحۡسِنِينَ ١٩٥﴾	١٩٥	٢٨٢-٢٩٦
١٥	﴿وَٱتَّقُونِ يَٰٓأُوْلِي ٱلۡأَلۡبَٰبِ ١٩٧﴾	١٩٧	٤٧٧
١٦	﴿وَٱللَّهُ لَا يُحِبُّ ٱلۡفَسَادَ ٢٠٥﴾	٢٠٥	٢٨٢
١٧	﴿وَٱللَّهُ رَءُوفُۢ بِٱلۡعِبَادِ ٢٠٧﴾	٢٠٧	١٧٦

١٨	﴿يُحِبُّ ٱلتَّوَّٰبِينَ وَيُحِبُّ ٱلْمُتَطَهِّرِينَ ﴿٢٢٢﴾﴾	٢٢٢	٢٨٢
١٩	﴿إِنَّ ٱللَّهَ يُحِبُّ ٱلتَّوَّٰبِينَ﴾	٢٢٢	٣٧٦
٢٠	﴿ٱللَّهُ لَآ إِلَٰهَ إِلَّا هُوَ ٱلْحَىُّ ٱلْقَيُّومُ﴾	٢٥٥	١٣٧
٢١	﴿وَسِعَ كُرْسِيُّهُ ٱلسَّمَٰوَٰتِ وَٱلْأَرْضَ﴾	٢٥٥	١٣٨-١٤٠- ١٦٢
٢٢	﴿وَٱللَّهُ لَا يُحِبُّ كُلَّ كَفَّارٍ أَثِيمٍ ﴿٢٧٦﴾﴾	٢٧٦	٢٨٢

سورة آل عمران

م	طرف الآية	رقم الآية	رقم الصفحة
٢٣	﴿وَٱللَّهُ لَا يُحِبُّ ٱلظَّٰلِمِينَ ﴿١٤٠﴾﴾	١٤٠/٥٧	٢٨٢
٢٤	﴿قُلْ إِن كُنتُمْ تُحِبُّونَ ٱللَّهَ فَٱتَّبِعُونِى يُحْبِبْكُمُ ٱللَّهُ﴾	٣١	٢٨٢
٢٥	﴿قُلْ إِن كُنتُمْ تُحِبُّونَ ٱللَّهَ فَٱتَّبِعُونِى يُحْبِبْكُمُ ٱللَّهُ وَيَغْفِرْ لَكُمْ ذُنُوبَكُمْ ۗ وَٱللَّهُ غَفُورٌ رَّحِيمٌ ﴿٣١﴾﴾	٣١	٣٧٧
٢٦	﴿فَإِن تَوَلَّوْا۟ فَإِنَّ ٱللَّهَ لَا يُحِبُّ ٱلْكَٰفِرِينَ ﴿٣٢﴾﴾	٣٢	٢٨٢
٢٧	﴿بَلَىٰ مَنْ أَوْفَىٰ بِعَهْدِهِۦ وَٱتَّقَىٰ فَإِنَّ ٱللَّهَ يُحِبُّ ٱلْمُتَّقِينَ ﴿٧٦﴾﴾	٧٦	٢٨٣
٢٨	﴿وَأَمَّا ٱلَّذِينَ ٱبْيَضَّتْ وُجُوهُهُمْ فَفِى رَحْمَةِ ٱللَّهِ هُمْ فِيهَا خَٰلِدُونَ ﴿١٠٧﴾﴾	١٠٧	١٩٦
٢٩	﴿وَٱللَّهُ يُحِبُّ ٱلصَّٰبِرِينَ ﴿١٤٦﴾﴾	١٤٦	٢٨٢
٣٠	﴿فَإِذَا عَزَمْتَ فَتَوَكَّلْ عَلَى ٱللَّهِ ۚ إِنَّ ٱللَّهَ يُحِبُّ ٱلْمُتَوَكِّلِينَ ﴿١٥٩﴾﴾	١٥٩	٢٨٣
٣١	﴿أَفَمَنِ ٱتَّبَعَ رِضْوَٰنَ ٱللَّهِ كَمَنۢ بَآءَ بِسَخَطٍ مِّنَ ٱللَّهِ﴾	١٦٢	٢١١

سورة النِّساء

م	طرف الآية	رقم الآية	رقم الصفحة
٣٢	﴿إِنَّ ٱللَّهَ لَا يُحِبُّ مَن كَانَ مُخْتَالًا فَخُورًا ﴿٣٦﴾﴾	٣٦	٢٨٢
٣٣	﴿وَمَن يَقْتُلْ مُؤْمِنًا مُّتَعَمِّدًا فَجَزَآؤُهُۥ جَهَنَّمُ خَٰلِدًا فِيهَا وَغَضِبَ ٱللَّهُ عَلَيْهِ وَلَعَنَهُۥ﴾	٩٣	٢١١
٣٤	﴿إِنَّ ٱللَّهَ لَا يُحِبُّ مَن كَانَ خَوَّانًا أَثِيمًا ﴿١٠٧﴾﴾	١٠٧	٢٨٣

٣٥	﴿وَهُوَ مَعَهُمۡ إِذۡ يُبَيِّتُونَ مَا لَا يَرۡضَىٰ مِنَ ٱلۡقَوۡلِۚ﴾	١٠٨	٢٥٢
٣٦	﴿وَمَن يَفۡعَلۡ ذَٰلِكَ ٱبۡتِغَآءَ مَرۡضَاتِ ٱللَّهِ﴾	١١٤	٢٥٢
٣٧	﴿إِلَّا شَيۡطَٰنٗا مَّرِيدٗا ١١٧﴾	١١٧-١١٨	٢١١
٣٨	﴿۞ لَّا يُحِبُّ ٱللَّهُ ٱلۡجَهۡرَ بِٱلسُّوٓءِ مِنَ ٱلۡقَوۡلِ إِلَّا مَن ظُلِمَۚ﴾	١٤٨	٤٧٦

سورة المائدة

م	طرف الآية	رقم الآية	رقم الصفحة
٣٩	﴿وَرَضِيتُ لَكُمُ ٱلۡإِسۡلَٰمَ دِينٗاۚ﴾	٣	٢٥٣
٤٠	﴿وَقَالَتِ ٱلۡيَهُودُ وَٱلنَّصَٰرَىٰ نَحۡنُ أَبۡنَٰٓؤُاْ ٱللَّهِ وَأَحِبَّٰٓؤُهُۥۚ قُلۡ فَلِمَ يُعَذِّبُكُم بِذُنُوبِكُم﴾	١٨	٢٨٣
٤١	﴿وَإِنۡ حَكَمۡتَ فَٱحۡكُم بَيۡنَهُم بِٱلۡقِسۡطِۚ إِنَّ ٱللَّهَ يُحِبُّ ٱلۡمُقۡسِطِينَ ٤٢﴾	٤٢	٢٨٣
٤٢	﴿يُحِبُّهُمۡ وَيُحِبُّونَهُۥٓ﴾	٥٤	٢٨٢
٤٣	﴿يَٰٓأَيُّهَا ٱلَّذِينَ ءَامَنُواْ مَن يَرۡتَدَّ مِنكُمۡ عَن دِينِهِۦ فَسَوۡفَ يَأۡتِي ٱللَّهُ بِقَوۡمٖ يُحِبُّهُمۡ﴾	٥٤	٤١٩
٤٤	﴿فَسَوۡفَ يَأۡتِي ٱللَّهُ بِقَوۡمٖ يُحِبُّهُمۡ وَيُحِبُّونَهُۥٓ﴾	٥٤	٣٧٣
٤٥	﴿قُلۡ هَلۡ أُنَبِّئُكُم﴾	٦٠	٢١١
٤٦	﴿وَغَضِبَ عَلَيۡهِ﴾	٦٠	٢١١
٤٧	﴿وَيَسۡعَوۡنَ فِي ٱلۡأَرۡضِ فَسَادٗاۚ وَٱللَّهُ لَا يُحِبُّ ٱلۡمُفۡسِدِينَ ٦٤﴾	٦٤	٢٨٢
٤٨	﴿لَبِئۡسَ مَا قَدَّمَتۡ لَهُمۡ أَنفُسُهُمۡ أَن سَخِطَ ٱللَّهُ عَلَيۡهِمۡ﴾	٨٠	٢١١
٤٩	﴿وَلَا تَعۡتَدُوٓاْۚ إِنَّ ٱللَّهَ لَا يُحِبُّ ٱلۡمُعۡتَدِينَ ١٩٠﴾	٨٧	٢٨٣
٥٠	﴿وَّأَحۡسَنُواْۚ وَٱللَّهُ يُحِبُّ ٱلۡمُحۡسِنِينَ ٩٣﴾	٩٣	٤٩٩
٥١	﴿رَّضِيَ ٱللَّهُ عَنۡهُمۡ وَرَضُواْ عَنۡهُۚ﴾	١١٩	٢٦٢

سورة الأنعام

م	طرف الآية	رقم الآية	رقم الصفحة
٥٢	﴿كَتَبَ رَبُّكُمۡ عَلَىٰ نَفۡسِهِ﴾	٥٤	١٧٦

٥٣	﴿وَمَا قَدَرُوا اللَّهَ حَقَّ قَدْرِهِ إِذْ قَالُوا مَا أَنزَلَ اللَّهُ عَلَىٰ بَشَرٍ مِّن شَيْءٍ﴾	٩١	٣٢٢
٥٤	﴿وَرَبُّكَ الْغَنِيُّ ذُو الرَّحْمَةِ﴾	١٣٣	١٧٦
٥٥	﴿وَلَا تُسْرِفُوا إِنَّهُ لَا يُحِبُّ الْمُسْرِفِينَ (١٤١)﴾	١٤١	٢٩٧
٥٦	﴿فَإِن كَذَّبُوكَ فَقُل رَّبُّكُمْ ذُو رَحْمَةٍ وَاسِعَةٍ وَلَا يُرَدُّ بَأْسُهُ عَنِ الْقَوْمِ الْمُجْرِمِينَ (١٤٧)﴾	١٤٧	١٧٦

سورة الأعراف

م	طرف الآية	رقم الآية	رقم الصفحة
٥٧	﴿وَهُوَ الَّذِي يُرْسِلُ الرِّيَاحَ بُشْرًا بَيْنَ يَدَيْ رَحْمَتِهِ﴾	٥٧	١٩٧
٥٨	﴿قَالَ قَدْ وَقَعَ عَلَيْكُم مِّن رَّبِّكُمْ رِجْسٌ وَغَضَبٌ﴾	٧١	٢١١
٥٩	﴿سَأَصْرِفُ عَنْ آيَاتِيَ﴾	١٤٦	٥٢٤
٦٠	﴿إِنَّ الَّذِينَ اتَّخَذُوا الْعِجْلَ سَيَنَالُهُمْ غَضَبٌ مِّن رَّبِّهِمْ وَذِلَّةٌ فِي الْحَيَاةِ الدُّنْيَا وَكَذَٰلِكَ نَجْزِي الْمُفْتَرِينَ (١٥٢)﴾	١٥٢	٢١١
٦١	﴿قَالَ عَذَابِي أُصِيبُ بِهِ مَنْ أَشَاءُ وَرَحْمَتِي وَسِعَتْ كُلَّ شَيْءٍ﴾	١٥٦	١٧٦
٦٢	﴿أَلَهُمْ أَرْجُلٌ يَمْشُونَ بِهَا﴾	١٩٥	١٣٢

سورة الأنفال

٦٣	﴿وَإِمَّا تَخَافَنَّ مِن قَوْمٍ خِيَانَةً فَانبِذْ إِلَيْهِمْ عَلَىٰ سَوَاءٍ إِنَّ اللَّهَ لَا يُحِبُّ الْخَائِنِينَ (٥٨)﴾	٥٨	٢٨٣

سورة التَّوبة

٦٤	﴿إِنَّ اللَّهَ يُحِبُّ الْمُتَّقِينَ (٧)﴾	٧/٤	٢٨٣
٦٥	﴿فَإِن تَابُوا وَأَقَامُوا الصَّلَاةَ وَآتَوُا الزَّكَاةَ فَإِخْوَانُكُمْ فِي الدِّينِ﴾	١١	٢٦٨
٦٦	﴿أَحَبَّ إِلَيْكُم مِّنَ اللَّهِ وَرَسُولِهِ وَجِهَادٍ فِي سَبِيلِهِ﴾	٢٤	٢٨٣
٦٧	﴿ثَانِيَ اثْنَيْنِ إِذْ هُمَا فِي الْغَارِ﴾	٤٠	٢٣٤
٦٨	﴿وَاللَّهُ وَرَسُولُهُ أَحَقُّ أَن يُرْضُوهُ﴾	٦٢	٢٥٢

٦٩	﴿فَيَسْخَرُونَ مِنْهُمْ سَخِرَ اللَّهُ مِنْهُمْ﴾	٧٩	٣٠١
٧٠	﴿فَإِنَّ اللَّهَ لَا يَرْضَىٰ عَنِ الْقَوْمِ الْفَاسِقِينَ (٩٦)﴾	٩٦	٢٥٢
٧١	﴿وَاللَّهُ يُحِبُّ الْمُطَّهِّرِينَ (١٠٨)﴾	١٠٨	٢٨٢
٧٢	﴿إِنَّهُ بِهِمْ رَءُوفٌ رَّحِيمٌ (١١٧)﴾	١١٧	١٧٦

سورة يونس

م	طرف الآية	رقم الآية	رقم الصفحة
٧٣	﴿أَنَّ لَهُمْ قَدَمَ صِدْقٍ﴾	٢	١٦٧

سورة هود

٧٤	﴿هَٰؤُلَاءِ الَّذِينَ كَذَبُوا عَلَىٰ رَبِّهِمْ﴾	١٨	١١٥
٧٥	﴿هَٰؤُلَاءِ الَّذِينَ كَذَبُوا عَلَىٰ رَبِّهِمْ أَلَا لَعْنَةُ اللَّهِ عَلَى الظَّالِمِينَ (١٨)﴾	١٨	١١٣
٧٦	﴿رَحْمَتُ اللَّهِ وَبَرَكَاتُهُ عَلَيْكُمْ أَهْلَ الْبَيْتِ﴾	٧٣	١٧٦

سورة يوسف

٧٧	﴿وَهُوَ أَرْحَمُ الرَّاحِمِينَ (٦٤)﴾	٦٤	١٧٦
٧٨	﴿إِنَّهُ لَا يَيْأَسُ مِن رَّوْحِ اللَّهِ إِلَّا الْقَوْمُ الْكَافِرُونَ (٨٧)﴾	٨٧	١٧٦

سورة الرَّعد

٧٩	﴿الْمَر تِلْكَ آيَاتُ الْكِتَابِ﴾	١	٥٤٣
٨٠	﴿۞ وَإِن تَعْجَبْ فَعَجَبٌ قَوْلُهُمْ﴾	٥	٣٠١- ٣٠٢-٣٢٥

سورة إبراهيم

٨١	﴿الَّذِينَ بَدَّلُوا نِعْمَتَ اللَّهِ كُفْرًا وَأَحَلُّوا قَوْمَهُمْ دَارَ الْبَوَارِ (٢٨)﴾	٢٨	٥٢٦

سورة الحجر

م	طرف الآية	رقم الآية	رقم الصفحة
٨٢	﴿ ۞ نَبِّئْ عِبَادِيٓ أَنِّيٓ أَنَا ٱلْغَفُورُ ٱلرَّحِيمُ ﴿٤٩﴾ وَأَنَّ عَذَابِي هُوَ ٱلْعَذَابُ ٱلْأَلِيمُ ﴿٥٠﴾ ﴾	٤٩-٥٠	٢٠٨
٨٣	﴿ قَالَ وَمَن يَقْنَطُ مِن رَّحْمَةِ رَبِّهِۦٓ إِلَّا ٱلضَّآلُّونَ ﴿٥٦﴾ ﴾	٥٦	١٧٦

سورة النَّحل

م	طرف الآية	رقم الآية	رقم الصفحة
٨٤	﴿إِنَّ رَبَّكُمْ لَرَءُوفٌ رَّحِيمٌ ﴿٧﴾ ﴾	٧	١٧٦
٨٥	﴿إِنَّهُۥ لَا يُحِبُّ ٱلْمُسْتَكْبِرِينَ ﴿٢٣﴾ ﴾	٢٣	٢٨٣

سورة الإسراء

م	طرف الآية	رقم الآية	رقم الصفحة
٨٦	﴿عَسَىٰ رَبُّكُمْ أَن يَرْحَمَكُمْ ﴾	٨	١٧٦
٨٧	﴿وَإِمَّا تُعْرِضَنَّ عَنْهُمُ ٱبْتِغَآءَ رَحْمَةٍ مِّن رَّبِّكَ ﴾	٢٨	١٩٥
٨٨	﴿ رَّبُّكُمْ أَعْلَمُ بِكُمْ إِن يَشَأْ يَرْحَمْكُمْ أَوْ إِن يَشَأْ يُعَذِّبْكُمْ ﴾	٥٤	١٧٦
٨٩	﴿عَسَىٰٓ أَن يَبْعَثَكَ رَبُّكَ مَقَامًا مَّحْمُودًا ﴿٧٩﴾ ﴾	٧٩	٣٦١
٩٠	﴿ وَنُنَزِّلُ مِنَ ٱلْقُرْءَانِ مَا هُوَ شِفَآءٌ وَرَحْمَةٌ لِّلْمُؤْمِنِينَ وَلَا يَزِيدُ ٱلظَّٰلِمِينَ إِلَّا خَسَارًا ﴿٨٢﴾ ﴾	٨٢	١٩٧
٩١	﴿قُل لَّوْ أَنتُمْ تَمْلِكُونَ خَزَآئِنَ رَحْمَةِ رَبِّيٓ إِذًا لَّأَمْسَكْتُمْ خَشْيَةَ ٱلْإِنفَاقِ ﴾	١٠٠	١٩٧

سورة الكهف

م	طرف الآية	رقم الآية	رقم الصفحة
٩٢	﴿ وَرَبُّكَ ٱلْغَفُورُ ذُو ٱلرَّحْمَةِ ﴾	٥٨	١٧٦
٩٣	﴿هَٰذَا رَحْمَةٌ مِّن رَّبِّي ﴾	٩٨	١٩٧

سورة مريم

م	طرف الآية	رقم الآية	رقم الصفحة
٩٤	﴿إِنَّ ٱلَّذِينَ ءَامَنُوا۟ وَعَمِلُوا۟ ٱلصَّٰلِحَٰتِ سَيَجْعَلُ لَهُمُ ٱلرَّحْمَٰنُ وُدًّا ﴿٩٦﴾ ﴾	٩٦	٢٨٢

سورة طه

م	طرف الآية	رقم الآية	رقم الصفحة
٩٥	﴿وَأَلْقَيْتُ عَلَيْكَ مَحَبَّةً مِّنِّي﴾	٣٩	٢٨٣
٩٦	﴿كُلُوا مِن طَيِّبَاتِ مَا رَزَقْنَاكُمْ وَلَا تَطْغَوْا فِيهِ فَيَحِلَّ عَلَيْكُمْ غَضَبِي ۖ وَمَن يَحْلِلْ عَلَيْهِ غَضَبِي فَقَدْ هَوَىٰ (٨١)﴾	٨١	٢١١
٩٧	﴿وَعَجِلْتُ إِلَيْكَ رَبِّ لِتَرْضَىٰ (٨٤)﴾	٨٤	٢٥٢
٩٨	﴿أَمْ أَرَدتُّمْ أَن يَحِلَّ عَلَيْكُمْ غَضَبٌ مِّن رَّبِّكُمْ﴾	٨٦	٢١١
٩٩	﴿يَوْمَئِذٍ لَّا تَنفَعُ الشَّفَاعَةُ إِلَّا مَنْ أَذِنَ لَهُ الرَّحْمَٰنُ وَرَضِيَ لَهُ قَوْلًا (١٠٩)﴾	١٠٩	٢٥٢

سورة الأنبياء

م	طرف الآية	رقم الآية	رقم الصفحة
١٠٠	﴿إِذ ذَّهَبَ مُغَاضِبًا﴾	٨٧	٢٣٤
١٠١	﴿وَمَا أَرْسَلْنَاكَ إِلَّا رَحْمَةً لِّلْعَالَمِينَ (١٠٧)﴾	١٠٧	١٩٧-١٩٩

سورة الحج

م	طرف الآية	رقم الآية	رقم الصفحة
١٠٢	﴿إِنَّ اللَّهَ لَا يُحِبُّ كُلَّ خَوَّانٍ كَفُورٍ (٣٨)﴾	٣٨	٢٨٣
١٠٣	﴿يُذْكَرُ فِيهَا اسْمُ اللَّهِ كَثِيرًا﴾	٤٠	٤٨٦
١٠٤	﴿وَإِنَّ يَوْمًا عِندَ رَبِّكَ كَأَلْفِ سَنَةٍ مِّمَّا تَعُدُّونَ (٤٧)﴾	٤٧	٥٣٢
١٠٥	﴿إِنَّ اللَّهَ بِالنَّاسِ لَرَءُوفٌ رَّحِيمٌ (١٤٣)﴾	٦٥	١٧٦

سورة المؤمنون

م	طرف الآية	رقم الآية	رقم الصفحة
١٠٦	﴿مُسْتَكْبِرِينَ بِهِ سَامِرًا تَهْجُرُونَ (٦٧)﴾	٦٧	٢٥٨

سورة النُّور

م	طرف الآية	رقم الآية	رقم الصفحة
١٠٧	﴿وَالْخَامِسَةَ أَنَّ غَضَبَ اللَّهِ عَلَيْهَا﴾	٩	٢١١
١٠٨	﴿وَلْيَعْفُوا وَلْيَصْفَحُوا ۗ أَلَا تُحِبُّونَ أَن يَغْفِرَ اللَّهُ لَكُمْ ۗ وَاللَّهُ غَفُورٌ رَّحِيمٌ (٢٢)﴾	٢٢	٣٨١
١٠٩	﴿لَا يُشْرِكُونَ بِي شَيْئًا﴾	٥٥	٣٧٧

سورة النَّمل

م	طرف الآية	رقم الآية	رقم الصفحة
١١٠	﴿وَأَنْ أَعْمَلَ صَٰلِحًا تَرْضَىٰهُ﴾	١٩	٢٥٢
١١١	﴿۞وَإِذَا وَقَعَ ٱلْقَوْلُ عَلَيْهِمْ﴾	٨٢	٢١١

سورة القصص

م	طرف الآية	رقم الآية	رقم الصفحة
١١٢	﴿مَا عَلِمْتُ لَكُم مِّنْ إِلَٰهٍ غَيْرِى﴾	٣٨	٢١٧
١١٣	﴿لَا تَفْرَحْ إِنَّ ٱللَّهَ لَا يُحِبُّ ٱلْفَرِحِينَ ٧٦﴾	٧٦	٢٨٢
١١٤	﴿إِنَّ ٱللَّهَ لَا يُحِبُّ ٱلْفَرِحِينَ ٧٦﴾	٧٦	٤٧٦
١١٥	﴿وَلَا تَبْغِ ٱلْفَسَادَ فِى ٱلْأَرْضِ إِنَّ ٱللَّهَ لَا يُحِبُّ ٱلْمُفْسِدِينَ ٧٧﴾	٧٧	٢٨٢
١١٦	﴿فَخَسَفْنَا بِهِۦ وَبِدَارِهِ﴾	٨١	٥٢٩
١١٧	﴿حَقَّ عَلَيْهِمُ ٱلْقَوْلُ﴾	٦٣	٢١١

سورة العنكبوت

م	طرف الآية	رقم الآية	رقم الصفحة
١١٨	﴿أُولَٰٓئِكَ يَئِسُوا۟ مِن رَّحْمَتِى﴾	٢٣	١٧٦

سورة الرُّوم

م	طرف الآية	رقم الآية	رقم الصفحة
١١٩	﴿إِنَّهُۥ لَا يُحِبُّ ٱلْكَٰفِرِينَ ٤٥﴾	٤٥	٢٨٣
١٢٠	﴿وَمِنْ ءَايَٰتِهِۦٓ أَن يُرْسِلَ ٱلرِّيَاحَ مُبَشِّرَٰتٍ وَلِيُذِيقَكُم مِّن رَّحْمَتِهِۦ﴾	٤٦	١٩٧
١٢١	﴿فَٱنظُرْ إِلَىٰٓ ءَاثَٰرِ رَحْمَتِ ٱللَّهِ كَيْفَ يُحْىِ ٱلْأَرْضَ بَعْدَ مَوْتِهَآ﴾	٥٠	١٩٧

سورة لقمان

م	طرف الآية	رقم الآية	رقم الصفحة
١٢٢	﴿إِنَّ ٱللَّهَ لَا يُحِبُّ كُلَّ مُخْتَالٍ فَخُورٍ ١٨﴾	١٨	٢٨٢

سورة الأحزاب

م	طرف الآية	رقم الآية	رقم الصفحة
١٢٣	﴿وَٱلَّذِينَ يُؤْذُونَ ٱلْمُؤْمِنِينَ وَٱلْمُؤْمِنَٰتِ بِغَيْرِ مَا ٱكْتَسَبُوا۟ فَقَدِ ٱحْتَمَلُوا۟ بُهْتَٰنًا وَإِثْمًا مُّبِينًا ٥٨﴾	٥٨	٥٢٤

سورة سبأ

م	طرف الآية	رقم الآية	رقم الصفحة
١٢٤	﴿إِذَا فُزِّعَ عَن قُلُوبِهِمْ قَالُوا۟ مَاذَا قَالَ رَبُّكُمْ ۖ قَالُوا۟ ٱلْحَقَّ ۖ وَهُوَ ٱلْعَلِىُّ ٱلْكَبِيرُ ﴿٢٣﴾﴾	٢٣	٥٤٧- ٥٥١

سورة يس

م	طرف الآية	رقم الآية	رقم الصفحة
١٢٥	﴿يسٓ ﴿١﴾﴾	١-٢	٣٤٥
١٢٦	﴿وَمَا عَلَّمْنَٰهُ ٱلشِّعْرَ وَمَا يَنۢبَغِى لَهُۥٓ ۚ إِنْ هُوَ إِلَّا ذِكْرٌ وَقُرْءَانٌ مُّبِينٌ ﴿٦٩﴾﴾	٦٩	٥٤٦

سورة الصَّافات

م	طرف الآية	رقم الآية	رقم الصفحة
١٢٧	﴿ بَلْ عَجِبْتَ وَيَسْخَرُونَ ﴿١٢﴾﴾	١٢	٣٢٤

سورة ص

م	طرف الآية	رقم الآية	رقم الصفحة
١٢٨	﴿فَغَفَرْنَا لَهُۥ ذَٰلِكَ ۖ وَإِنَّ لَهُۥ عِندَنَا لَزُلْفَىٰ وَحُسْنَ مَـَٔابٍ ﴿٢٥﴾﴾	٤٠	١٦٧

سورة الزُّمر

م	طرف الآية	رقم الآية	رقم الصفحة
١٢٩	﴿ إِن تَكْفُرُوا۟ فَإِنَّ ٱللَّهَ غَنِىٌّ عَنكُمْ ۖ وَلَا يَرْضَىٰ لِعِبَادِهِ ٱلْكُفْرَ ۖ وَإِن تَشْكُرُوا۟ يَرْضَهُ لَكُمْ ۗ﴾	٧	٢٥٢

سورة فصلت

م	طرف الآية	رقم الآية	رقم الصفحة
١٣٠	﴿قُلْ هُوَ لِلَّذِينَ ءَامَنُوا۟ هُدًى وَشِفَآءٌ ۖ وَٱلَّذِينَ لَا يُؤْمِنُونَ فِىٓ ءَاذَانِهِمْ وَقْرٌ وَهُوَ عَلَيْهِمْ عَمًى ۚ﴾	٤٤	١٩٧

سورة الشُّورى

م	طرف الآية	رقم الآية	رقم الصفحة
١٣١	﴿لَيْسَ كَمِثْلِهِۦ شَىْءٌ ۖ وَهُوَ ٱلسَّمِيعُ ٱلْبَصِيرُ ﴿١١﴾﴾	١١	٢٧٢
١٣٢	﴿وَهُوَ ٱلسَّمِيعُ ٱلْبَصِيرُ ﴿١١﴾﴾	١١	٣٢٤
١٣٣	﴿ وَمَآ أَصَٰبَكُم مِّن مُّصِيبَةٍ فَبِمَا كَسَبَتْ أَيْدِيكُمْ وَيَعْفُوا۟ عَن كَثِيرٍ ﴿٣٠﴾﴾	٣٠	٤٠٤
١٣٤	﴿إِنَّهُۥ لَا يُحِبُّ ٱلظَّٰلِمِينَ ﴿٤٠﴾﴾	٤٠	٢٨٣

سورة الزُّخرف

م	طرف الآية	رقم الآية	رقم الصفحة
١٣٥	﴿فَلَمَّآ ءَاسَفُونَا﴾	٥٥	٢١١
١٣٦	﴿فَلَمَّآ ءَاسَفُونَا ٱنتَقَمْنَا مِنْهُمْ﴾	٥٥	٢١٧-٢١٨

سورة الجاثية

١٣٧	﴿فَأَمَّا ٱلَّذِينَ ءَامَنُواْ وَعَمِلُواْ ٱلصَّٰلِحَٰتِ فَيُدْخِلُهُمْ رَبُّهُمْ فِي رَحْمَتِهِۦ﴾	٣٠	١٩٦

سورة الأحقاف

١٣٨	﴿حَقَّ عَلَيْهِمُ ٱلْقَوْلُ﴾	١٨	١٣٩

سورة محمد ﷺ

١٤٠	﴿فَهَلْ عَسَيْتُمْ إِن تَوَلَّيْتُمْ أَن تُفْسِدُواْ فِي ٱلْأَرْضِ وَتُقَطِّعُوٓاْ أَرْحَامَكُمْ ﴿٢٢﴾﴾	٢٢-٢٤	١٧٠
١٤١	﴿ذَٰلِكَ بِأَنَّهُمُ ٱتَّبَعُواْ مَآ أَسْخَطَ ٱللَّهَ وَكَرِهُواْ رِضْوَٰنَهُۥ فَأَحْبَطَ أَعْمَٰلَهُمْ ﴿٢٨﴾﴾	٢٨	٢١١

سورة الفتح

١٤٢	﴿۞ لَّقَدْ رَضِيَ ٱللَّهُ عَنِ ٱلْمُؤْمِنِينَ إِذْ يُبَايِعُونَكَ تَحْتَ ٱلشَّجَرَةِ﴾	١٨	٢٥٢

سورة الحجرات

١٤٣	﴿وَأَقْسِطُوٓاْۖ إِنَّ ٱللَّهَ يُحِبُّ ٱلْمُقْسِطِينَ ﴿٩﴾﴾	٩	٢٨٣

سورة ق

م	طرف الآية	رقم الآية	رقم الصفحة
١٤٤	﴿وَتَقُولُ هَلْ مِن مَّزِيدٍ ۝٣٠﴾	٣٠	١٣٤-١٤٣
١٤٥	﴿هَلْ مِن مَّزِيدٍ ۝٣٠﴾	٣٠	١٤٦-١٤٤
١٤٦	﴿يَوْمَ نَقُولُ لِجَهَنَّمَ هَلِ ٱمْتَلَأْتِ وَتَقُولُ هَلْ مِن مَّزِيدٍ ۝٣٠﴾	٣٠	١٥٠
١٤٧	﴿هَلِ ٱمْتَلَأْتِ﴾	٣٠	١٤٦
١٤٨	﴿وَلَقَدْ خَلَقْنَا ٱلسَّمَٰوَٰتِ وَٱلْأَرْضَ وَمَا بَيْنَهُمَا فِى سِتَّةِ أَيَّامٍ وَمَا مَسَّنَا مِن لُّغُوبٍ ۝٣٨﴾	٣٨	-١٥٨-١٥١ ١٦٤

سورة النَّجم

١٤٩	﴿ ۞ وَكَم مِّن مَّلَكٍ فِى ٱلسَّمَٰوَٰتِ لَا تُغْنِى شَفَٰعَتُهُمْ شَيْـًٔا إِلَّا مِنۢ بَعْدِ أَن يَأْذَنَ ٱللَّهُ لِمَن يَشَآءُ وَيَرْضَىٰٓ ۝٢٦﴾	٢٦	٢٥٢

سورة الحديد

١٥٠	﴿وَٱللَّهُ لَا يُحِبُّ كُلَّ مُخْتَالٍ فَخُورٍ ۝٢٣﴾	٢٣	٢٨٢

سورة المجادلة

١٥١	﴿ ۞ أَلَمْ تَرَ إِلَى ٱلَّذِينَ تَوَلَّوْا۟ قَوْمًا غَضِبَ ٱللَّهُ عَلَيْهِم﴾	١٤	٢١١

سورة الحشر

١٥٢	﴿وَيُؤْثِرُونَ عَلَىٰٓ أَنفُسِهِمْ﴾	٩	٣١٠
١٥٣	﴿رَبَّنَآ إِنَّكَ رَءُوفٌ رَّحِيمٌ ۝١٠﴾	١٠	١٧٦

سورة الممتحنة

١٥٤	﴿إِن كُنتُمْ خَرَجْتُمْ جِهَٰدًا فِى سَبِيلِى وَٱبْتِغَآءَ مَرْضَاتِى﴾	١	٢٥٢
١٥٥	﴿لَّا يَنْهَىٰكُمُ ٱللَّهُ عَنِ ٱلَّذِينَ لَمْ يُقَٰتِلُوكُمْ فِى ٱلدِّينِ وَلَمْ يُخْرِجُوكُم مِّن دِيَٰرِكُمْ أَن تَبَرُّوهُمْ وَتُقْسِطُوٓا۟ إِلَيْهِمْ ۚ إِنَّ ٱللَّهَ يُحِبُّ ٱلْمُقْسِطِينَ ۝٨﴾	٨	٢٨٣
١٥٦	﴿لَا تَتَوَلَّوْا۟ قَوْمًا غَضِبَ ٱللَّهُ عَلَيْهِمْ قَدْ يَئِسُوا۟ مِنَ ٱلْآخِرَةِ﴾	١٣	٢١١

سورة الصَّف

م	طرف الآية	رقم الآية	رقم الصفحة
١٥٧	﴿سَبَّحَ لِلَّهِ مَا فِى ٱلسَّمَٰوَٰتِ وَمَا فِى ٱلْأَرْضِ وَهُوَ ٱلْعَزِيزُ ٱلْحَكِيمُ ﴿١﴾ يَٰٓأَيُّهَا ٱلَّذِينَ ءَامَنُوا۟ لِمَ تَقُولُونَ مَا لَا تَفْعَلُونَ ﴿٢﴾﴾	١-٢	٤٣٨-٥١١
١٥٨	﴿إِنَّ ٱللَّهَ يُحِبُّ ٱلَّذِينَ يُقَٰتِلُونَ فِى سَبِيلِهِۦ صَفًّا﴾	٤	٢٨٢
١٥٩	﴿يُحِبُّ ٱلَّذِينَ يُقَٰتِلُونَ فِى سَبِيلِهِۦ صَفًّا كَأَنَّهُم بُنْيَٰنٌ مَّرْصُوصٌ ﴿٤﴾﴾	٤	٤٠٠
١٦٠	﴿يَٰٓأَيُّهَا ٱلَّذِينَ ءَامَنُوا۟ هَلْ أَدُلُّكُمْ عَلَىٰ تِجَٰرَةٍ تُنجِيكُم مِّنْ عَذَابٍ أَلِيمٍ ﴿١٠﴾﴾	١٠	٥١١

سورة الطَّلاق

١٦١	﴿خَلَقَ سَبْعَ سَمَٰوَٰتٍ وَمِنَ ٱلْأَرْضِ مِثْلَهُنَّ﴾	١٢	٣٦٨
١٦٢	﴿وَمِنَ ٱلْأَرْضِ مِثْلَهُنَّ﴾	١٢	٣٦٨
١٦٣	﴿ٱلَّذِى خَلَقَ سَبْعَ سَمَٰوَٰتٍ وَمِنَ ٱلْأَرْضِ مِثْلَهُنَّ﴾	١٢	٣٦٦

سورة الملك

١٦٤	﴿ٱلَّذِى خَلَقَ سَبْعَ سَمَٰوَٰتٍ طِبَاقًا﴾	٣	٣٦٦
١٦٥	﴿فَٱمْشُوا۟ فِى مَنَاكِبِهَا﴾	١٥	١٦٧

سورة القلم

١٦٦	﴿نٓ﴾	١	٣٥٢
١٦٧	﴿وَلَا تُطِعْ كُلَّ حَلَّافٍ مَّهِينٍ ﴿١٠﴾﴾	١٠	٤٢٨
١٦٨	﴿يَوْمَ يُكْشَفُ عَن سَاقٍ﴾	٤٢	١٢٥
١٦٩	﴿يَوْمَ يُكْشَفُ عَن سَاقٍ وَيُدْعَوْنَ إِلَى ٱلسُّجُودِ فَلَا يَسْتَطِيعُونَ﴾	٤٢	١١٧
١٧٠	﴿يَوْمَ يُكْشَفُ عَن سَاقٍ﴾	٤٢	١٢٠

سورة الجن

١٧١	﴿عَٰلِمُ ٱلْغَيْبِ فَلَا يُظْهِرُ عَلَىٰ غَيْبِهِۦٓ أَحَدًا ﴿٢٦﴾ إِلَّا مَنِ ٱرْتَضَىٰ مِن رَّسُولٍ﴾	٢٦-٢٧	٢٥٢

سورة النَّازعات

م	طرف الآية	رقم الآية	رقم الصفحة
١٧٢	﴿هَلۡ أَتَىٰكَ حَدِيثُ مُوسَىٰٓ ١٥﴾	١٥-١٦	٥٥٦
١٧٣	﴿فَحَشَرَ فَنَادَىٰ ٢٣ فَقَالَ أَنَا۠ رَبُّكُمُ ٱلۡأَعۡلَىٰ ٢٤﴾	٢٣-٢٤	٢١٧

سورة الفجر

١٧٤	﴿يَٰٓأَيَّتُهَا ٱلنَّفۡسُ ٱلۡمُطۡمَئِنَّةُ ٢٧﴾	٢٧-٣٠	٥٢٣

سورة الضَّحى

١٧٥	﴿وَٱلضُّحَىٰ ١ وَٱلَّيۡلِ إِذَا سَجَىٰ ٢ مَا وَدَّعَكَ رَبُّكَ وَمَا قَلَىٰ ٣﴾	١-٣	٥٠٢
١٧٦	﴿وَلَلۡأٓخِرَةُ خَيۡرٞ لَّكَ مِنَ ٱلۡأُولَىٰ ٤﴾	٤	٥٠٢

سورة الإخلاص

١٧٧	﴿قُلۡ هُوَ ٱللَّهُ أَحَدٌ ١﴾	١	٣٤٨-٣٨٤

ثانيـا:

فهرس الأحاديث النبوية

طرف الحديث	اسم الراوي	رقم الحديث
أتَرَوْنَ هَذِهِ المرأة طَارِحَةً فلَذَهَا فِي النَّار	عمر بن الخطاب	١١٤
أَتَعْجَبُونَ لِرَحْمَةِ أُمِّ الأَفْرَاخِ فِرَاخِهَا؟!	عامر الرام	١٤٤
اتَّقُوا غَضَبَ عُمَرَ بْنِ الْخَطَّابِ	علي بن أبي طالب	٢٠٨
اتلوا القرآن فإن الله يأجركم على تلاوته بكل حرف عشر حسنات	أنس بن مالك وابن مسعود	٣٥٨
أَتَى النَّبِيَّ ﷺ رَجُلٌ وَمَعَهُ صَبِيٌّ، فَجَعَلَ يَضُمُّهُ إِلَيْهِ	أبو هريرة	
أتي النَّبيّ ﷺ بطائر، فقال: "اللَّهُمَّ ائْتِنِي بِأَحَبِّ خَلْقِكَ إِلَيْكَ	أنس	٥٥٥
أتيت النبي ﷺ فقلت: يا رسول الله: ارْضَ عَنِّي	عمرو بن مالك	٢٢٦
أتيت النَّبيّ ﷺ وأنا قَشِفُ الهيئة قال: "هَلْ لَكَ مِنْ مالٍ؟"	مالك بن نضلة	١
اجْتَمِعُوا فِي مَسَاجِدِكُمْ، وَكُلَّمَا اجْتَمَعَ قَوْمٌ فَلْيُؤْذِنُونِي	أبو يزيد أو معن بن يزيد	٩٨
أَحَبُّ أَسْمَائِكُمْ إِلَى اللهِ	نافع	٤٨٠
أَحَبُّ الْأَسْمَاءِ إِلَى اللَّهِ: عَبْدُ اللهِ وَعَبْدُ الرَّحْمَنِ وَالْحَارِثُ	أنس	٤٨٨
أَحَبُّ الْأَسْمَاءِ إِلَى اللَّهِ: عَبْدُ اللهِ، وَعَبْدُ الرَّحْمَنِ	ابن عمر	٤٧٩
أَحَبُّ الْأَسْمَاءِ إِلَى اللَّهِ: عَبْدُ اللهِ، وَعَبْدُ الرَّحْمَنِ	ابن عمر	٤٨٧
أَحَبُّ الْبِلَادِ إِلَى اللهِ مَسَاجِدُهَا، وَأَبْغَضُ الْبِلَادِ إِلَى اللهِ أَسْوَاقُهَا	أبو هريرة	٥٤٦
أَحَبُّ الْبُيُوتِ إِلَى اللَّهِ بَيْتٌ فِيهِ يَتِيمٌ يُكْرَمُ	عمر بن الخطاب	٤٠٥
أَحَبُّ الصِّيَامِ إِلَى اللَّهِ صِيَامُ دَاوُدَ كَانَ يَصُومُ يَوْمًا وَيُفْطِرُ يَوْمًا	عبد الله بن عمرو	٥٣٧
أَحَبُّ الصِّيَامِ إِلَى اللَّهِ صِيَامُ دَاوُدَ كَانَ يَصُومُ يَوْمًا وَيُفْطِرُ يَوْمًا	عبد الله بن عمرو	٤٧٨

طرف الحديث	اسم الراوي	رقم الحديث
أَحَبُّ الطَّعَامِ إِلَى اللَّهُ مَا كَثُرَتْ عَلَيْهِ الْأَيْدِي	جابر	٤٠٤
أَحَبُّ الْكَلَامِ إِلَى اللَّهِ: سُبْحَانَ اللَّهِ لَا شَرِيكَ لَهُ	شعبة	٢٨٤
أَحَبَّ اللَّهُ عَبْدًا سَمْحًا إِن بَاعَ، سَمْحًا إِن ابتاع	محمد بن المنكدر	٤٠٢
أحبَّ الله عبدًا سمحًا إن باع، سمحًا إن قضى، سمحًا إن اقتضى	محمد بن المنكدر	٥٥٧
أَحَبُّ عَبَّادِ اللَّهِ إِلَى اللَّهِ الَّذِينَ يُرَاعُونَ الشَّمْسَ وَالْقَمَرَ	ابن أبي أوفى	٥٤٥
أَحَبُّ عِبَادِي إِلَيّ أَسْرَعُهم فِطْرًا	أبو هريرة	٣٠٢
احْلِفُوا بِاللَّهِ، وَبَرُّوا، وَاصْدُقُوا، فَإِنَّ اللَّهَ يُحِبُّ أَنْ يُحْلَفَ بِهِ	ابن عمر	٥٢٣
اخْتَارَ اللَّهُ الْبِلادَ، فَأَحَبُّ الْبِلادِ إِلَى اللَّهِ الْبَلَدُ الْحَرَامُ	كعب	٤٠٧
اخْتَارَ اللَّهُ الزَّمَانَ فَأَحَبُّ الزَّمَانِ إِلَى اللَّهِ الشَّهْرُ الْحَرَامِ	أبو هريرة	٤٥١
اختَصَمَتْ الجنَّة والنَّار	أبو هريرة	٦٢
إِذَا أَتَيْتُم عَلَى أَرْضٍ مُخْصِبَةٍ فَأَعْطُوا الدَّوَابَّ حَقَّهَا	أنس بن مالك	٤٥٢
إذا أحبَّ الله العبد نادى جبريل أن الله يحب فلانًا فأحبه	أبو هريرة	٥٥١
إِذَا أَحَبَّ اللَّهُ عَبْدًا ابْتَلاهُ وَإِذَا أَحَبَّهُ الْحُبَّ الْبَالِغَ اقْتَنَاهُ	أبو عنبة الخولاني	٦٢٤
إِذَا أَحَبَّ اللَّهُ عَبْده المؤمن حَمَاهُ الدُّنْيَا	قتادة بن النعمان	٤٧٤
إِذَا أَحَبَّ اللَّهُ قَوْمًا ابْتَلاهُم، فَمَنْ صَبَرَ فَلَهُ الصَّبْرُ	محمود بن لبيد	٤٥٤
إِذَا أَرَادَ اللَّهُ أَنْ يُوحِيَ بِأَمْرِه تَكَلَّمَ بِالْوَحْيِ	النواس بن سمعان	٦٦١
إِذَا اسْتَجْمَرَ أَحَدُكُمْ فَلْيُوتِرْ؛ فَإِنَّ اللَّهَ وِتْرٌ يُحِبُّ الْوِتْرَ	أبو هريرة	٤٠٨
إِذَا جَمَعَ اللَّهُ الْعِبَادَ فِي صَعِيدٍ وَاحِدٍ، نَادَى مُنَادٍ	أبو هريرة	٤٣
إِذَا خَرَجَ أَحَدُكُمْ لِحَاجَتِهِ ثُمَّ رَجَعَ إِلَى أَهْلِهِ فَلْيَأْتِ الْمُصْحَفَ	ابن عمر	٣٣٨
إذا دخل أهل الجنّة الجنّة يُفتح لهم قصر فتستقبلهم جوهرة	ابن مسعود	١٩

طرف الحديث	اسم الراوي	رقم الحديث
إذَا دَخَلَ أَهْلُ الْجَنَّةِ الْجَنَّةَ، قال الله: "هَلْ تشهُّونَ شَيْئًا فَأَزِيدُكُمُوهُ	جابر	٢٥٠
إذا دَخَلَ مُذْنِبُوا أهل التوحيد النَّار عيَّرَهم المشركون	أنس	١٦٥
إِذَا رَضِيَ الله عَنِ الْعَبْدِ أَثْنَى عَلَيْهِ سَبْعَةَ أَضْعَافٍ مِنَ الْخَيْرِ لَمْ يَعْمَلْها	أبو سعيد	٢٦٥
إِذَا عَطَسَ أَحَدُكُمْ فَلْيَقُلْ: الْحَمْدُ لِلَّهِ رَبِّ الْعَالَمِينَ	سالم بن عبيد	١٤٢
إِذَا قَضَى اللَّهُ الأَمْرَ فِي السَّماءِ ضَرَبَتِ الْملائِكَةُ بِأَجْنِحَتِهَا	أبو هريرة	٦٥٨
إِذَا كَانَ يَوْمُ الْقِيَامَةِ دَعَا اللَّهُ بِعَبْدِهِ، فَيَضَعُ كَنَفَهُ عَلَيْهِ	عبد الله بن عمر	٢٣
إِذَا كَانَ يَوْمُ الْقِيَامَةِ، جَمَعَ اللَّهُ الْخَلائِقَ فِي صَعِيدٍ وَاحِدٍ	أبو موسى	٤٨
إِذَا مُدِحَ الْفَاسِقُ غَضِبَ رَبُّه	بريدة بن الحصيب	١٧٨
اسْتَأْذَنَ رَهْطٌ مِنَ الْيَهُودِ عَلَى النَّبِيِّ ﷺ، فَقَالُوا: السَّامُ عَلَيْكَ	عائشة	٢٦٨
اشْتَدَّ غَضَبُ اللَّهِ عَلَى امْرَأَةٍ أَدْخَلَتْ عَلَى قَوْمٍ وَلَدًا لَيْسَ مِنْهُمْ	ابن عمر	٢٠٢
اشْتَدَّ غَضَبُ اللَّهِ عَلَى رَجُلٍ يَقْتُلُهُ رَسُولُ اللَّهِ ﷺ	-	١٦٠
اشْتَدَّ غَضَبُ اللَّهِ عَلَى قَوْمٍ فَعَلُوا بِرَسُولِ اللَّهِ ﷺ	أبو هريرة	١٥٩
اشْتَدَّ غَضَبُ اللَّهِ عَلَى مَن تَسَمَّى: مَلِكَ الأَمْلاكِ	أبو هريرة	١٨٤
اشْتَدَّ غَضَبُ اللَّهِ عَلَى مَنْ دَمَى وَجْهَ رَسُولِ اللَّهِ	الزبير بن العوام	١٦٢
اشْتَدَّ غَضَبُ اللَّهِ عَلَى مَنْ دَمَى وَجْهَ نبيِّه عليه السَّلام	سعد بن أبي وقاص	١٦١
اشْتَدَّ غَضَبُ اللَّهِ عَلَى مَنْ قَتَلَهُ رَسُولُ اللَّهِ بِيَدِهِ	ابن عباس	٢٠٠
اشْتَدَّ غَضَبُ اللَّهِ عَلَى مَنْ قَتَلَهُ رَسُولُ اللَّهِ بِيَدِهِ	ابن عباس	٢٠١
اشتَدَّ غَضَبُ اللَّهِ عَلَى مَنْ كَذَبَ عَلَيَّ وأَتَى الْبَهائِم	جابر بن عبد الله	١٨٥
اطلبوها فِي الْعَشْرِ الأَوَاخِرِ فِي وِتْرٍ، فَإِنَّ اللَّهَ يُحِبُّ الْوِتْر	أبو سلمة	٥٩٠

طرف الحديث	اسم الراوي	رقم الحديث
اعْلَم يَا بِلالُ"، قال: أَعْلَمُ يَا رَسُولَ اللهِ، قَالَ: "أَنَّه مَنْ أَحْيَا سُنَّةً مِنْ سُنَّتِي	بلال بن الحارث	٢٣٤
أعوذ بالله من غضب الله ومن غضب رسوله	بريدة بن الحصيب	١٨٩
أَفَتَأْمَنُ إِحْدَاهُنَّ أَنْ يَغْضَبَ اللَّهُ عَلَيْهَا لِغَضَبِ رَسُولِهِ ﷺ	عمر	٢١٧
افتَخَرت الجنَّة والنَّار	أبو سعيد الخدري	٦٣
افْتَخَرَتِ الْجَنَّةُ وَالنَّارُ، فَقَالَتِ النَّارُ: أَيْ رَبِّ، يَدْخُلُنِي الْجَبَابِرَةُ وَالْمُلُوكُ وَالْأَشْرَافُ	أبو سعيد الخدري	٦١
أَفلا أُعَلِّمُكِ كَلِمَاتٍ تَقُولِينَهُنَّ سُبْحَانَ اللَّهِ عَدَدَ خَلْقِهِ	جويرية بنت الحارث	٣٦٦
اقْرَءُوا الْقُرْآنَ، فَإِنَّهُ نِعْمَ الشَّفِيعُ يَوْمَ الْقِيَامَةِ	أبو هريرة	٢٦٣
أَقْرَبُ مَا يَكُونُ الْعَبْدُ مِنْ رَبِّهِ وَهُوَ سَاجِدٌ	حسان	٧٣
أَكْثِرُوا ذِكْرَ اللهِ عَلَى كُلِّ حَالٍ	معاذ بن جبل	٢٨٢
أَلا أُخبِرُكُمْ عن قَوْمٍ لَيْسُوا بِأَنْبِيَاءَ وَلا شُهَدَاءَ	أنس بن مالك	٣٨٩
ألا أدلك على صدقة يُحِبُّهَا اللهُ ورَسُولُه؟	أبو أيوب	٦٠٥
أَلَا أُعَلِّمُكَ دُعَاءً تَدْعُو بِهِ لَوْ كَانَ عَلَيْكَ مِثْلُ جَبَلٍ دَيْنًا لَأَدَّاه اللَّهُ عَنْكَ؟	معاذ بن جبل	١٥٦
أَلْقَى إِلَى النِّسْوَةِ حِقْوَه	أم عطية	١١٠
أَمَا إِنَّ هَذَا لا يَنْفَعُ الميِّت وَلا يَضُرُّه	شهاب بن المجنون	٤٩١
أَمَا إِنَّ رَبَّكَ يُحِبُّ الْحَمْدَ	الأسود بن سريع	٦١٤
أَمَا إِنَّ رَبَّكَ يُحِبُّ الْحَمْدَ	الأسود بن سريع	٦١٨
إِنَّ أَحَبَّ الطَّعَامِ إِلَى اللَّهِ مَا كَثُرَتْ عَلَيْهِ الأَيْدِي	جابر	٤١٦
إِنَّ أَبَا بَكْرٍ رجُلٌ أَسِيفٌ	–	١٦٦
إن أحبَّ عباد الله إلى الله عزوجل من حُبِّبَ إليه المعروف	أبو سعيد الخدري	٦٢٣

طرف الحديث	اسم الراوي	رقم الحديث
إِنَّ أَحْسَنَ مَا زُرْتُمْ اللَّهَ [بِهِ] فِي قُبُورِكُمْ	أبو الدرداء	٥١٢
إِنَّ الْبَخِيلَ بَعِيدٌ مِنَ اللَّهِ، بَعِيدٌ مِنَ النَّاسِ	أبو هريرة	٤٧٠
إِنَّ الرَّحِمَ شِجْنَةٌ مُتَعَلِّقَةٌ بِمَنْكِبَي الرَّحْمَنِ	أبو هريرة	١٠٧
إن السِّقط يُرَاغِم ربه	-	١٦٩
إِنَّ الصَّدقة تُطْفِئ غَضَبَ الرَّب، وتدفع ميتة السُّوء	أنس بن مالك	١٨٣
إِنَّ الصِّيتَ فِي السَّمَاءِ، والْمِقَةَ مِنَ اللَّهِ	أبو أمامة	٤٨٣
إنَّ العبد إذا سجد سجد على ظهر قدم الرحمن عزوجل	-	٧٢
إِنَّ الْعَبْدَ لَيَدْعُو اللَّهَ وَإِنَّهُ عَلَيْهِ لَغَضْبَانُ	جابر	٢٢١
إِنَّ القَومَ إِذَا صَلَّوْا فِي الجَمِيعِ، إِنَّ اللهَ تعالى لَيَعْجَبُ	ابن عمر	٣٠٨
إِنَّ اللهَ إِذَا أَحَبَّ اللَّهُ قَوْمًا ابْتَلاهُمْ فَمَنْ صَبَرَ فَلَهُ الصَّبْرُ	-	٥٦٥
إِنَّ اللهَ إِذَا أَحَبَّ عَبْدًا قال لِجِبْرِيلَ: إِنِّي أُحِبُّ فُلَانًا فَأَحِبَّهُ	أبو هريرة	٢٦٩
إِنَّ اللهَ إِذَا أَنْعَمَ عَلَى عَبْدٍ نِعْمَةً أَحَبَّ أَنْ يَرَى نعمته عَلَيْهِ	عمران بن حصين	٥٦٣
إِنَّ الله إِذَا تَكَلَّمَ بِالْوَحْيِ سَمِعَ أَهْلُ السَّمَاءِ لِلسَّمَاءِ صَلْصَلَةً	عبد الله	٦٥٩
إِنَّ اللَّهَ أَمَرَنِي بِحُبِّ أَرْبَعَةٍ	بريدة	٥٧٥
إِنَّ اللَّهَ تبارك وتَعَالَى يَقُولُ: أَحَبُّ عِبَادَةِ عَبْدِي إِلَيَّ النَّصِيحَةُ	أبو أمامة	٥٢٧
إِنَّ اللَّهَ تَعَالَى خَلَقَ سَبْعَ سَمَاوَاتٍ، وَمِنَ الْأَرْضِ مِثْلَهُنَّ	كعب الأحبار	٦٤٠
إِنَّ اللَّهَ تعالى رَفِيقٌ يُحِبُّ الرِّفْقَ وَيُعْطِي عَلَيْهِ مَا لَا يُعْطِي عَلَى الْعُنْفِ	علي بن أبي طالب	٥٥٣
إِنَّ اللَّهَ جَمِيلٌ يُحِبُّ الْجَمَالَ، جواد يحب الجود	ابن عمر	٤٠٩
إِنَّ اللَّهَ جَمِيلٌ يُحِبُّ الْجَمَالَ، وَيُحِبُّ أَنْ يَرَى أَثَرَ نِعْمَتِهِ عَلَى عَبْدِه	بكر المزني	٥١٤
إِنَّ اللهَ خَلَقَ الخلق، حَتَى إِذا فَرَغَ مِنْهُم، قَامَتِ الرَّحِمُ	أبو هريرة	١٠٤

طرف الحديث	اسم الراوي	رقم الحديث
إِنَّ اللهَ رَفِيقٌ يُحِبُّ الرِّفْقَ وَيُعْطِي عَلَى الرِّفْقِ	أبو هريرة	٤٥٦
إِنَّ اللَّهَ رَفِيقٌ، يُحِبُّ الرِّفْقَ، وَيُعْطِي عَلَى الرِّفْقِ مَا لَا يُعْطِي	علي بن أبي طالب	٢٧٤
إنَّ اللهَ عزَّوجل قال للجنَّة والنَّار: لكلِّ واحِدة منكم ملؤها، فيلقى فيها	أبو سعيد الخدري	٤٩
إنَّ اللهَ عزوجل يُحِبُّ الملحِّينَ في الدُّعاء	عائشة	٥٧٨
إن الله عزوجل يحمي المؤمن نظرًا له	أنس بن مالك	١٤٧
أنَّ الله قَالَ لِلْجَنَّةِ: أَنْتِ رَحْمَتِي أَرْحَمُ بِكِ مَنْ شِئْتُ	أبو هريرة وأبو سعيد	١٣٢
إِنَّ اللهَ لَا يُحِبُّ الذَّوَّاقِينَ وَلَا الذَّوَّاقَاتِ	أبو موسى	٥٤٠
إِنَّ اللَّهَ لا يُحِبُّ الْفَاحِشَ الْمُتَفَحِّشَ	جابر	٤٥٩
إِنَّ اللَّهَ لا يُحِبُّ الْفَاحِشَ الْمُتَفَحِّشَ	-	٦١٣
إنَّ الله لا يحبُّ قيل ولا قال، وكثره السؤال، وإضاعة المال	أبو هريرة	٦٠٦
إِنَّ اللَّهَ لَا يُحِبُّ كُلَّ فَاحِشٍ مُتَفَحِّشٍ	أسامة بن زيد	٦٠٣
إِنَّ اللَّهَ لَا يَمَلُّ حَتَّى تَمَلُّوا	أبو هريرة	٤٦٦
إِنَّ اللهَ لَمْ يَرْضَ فِيهَا بِحُكْمِ نَبِيٍّ وَلَا غَيْرِهِ	زياد بن الحارث	٢٤١
إِنَّ اللَّهَ لَمْ يَلْعَنْ قَوْمًا قَطُّ فَمَسَخَهُمْ	عبد الله بن مسعود	١٩٥
إِنَّ اللَّهَ لَمَّا قَضَى خَلْقَهُ، اسْتَلْقَى ثُمَّ وَضَعَ إِحْدَى رِجْلَيْهِ عَلَى الْأُخْرَى	عبيد بن حنين	٨٧
إِنَّ اللَّهَ لَيَرْضَى عَنْ الْعَبْدِ أَنْ يَأْكُلَ الْأَكْلَةَ أَوْ يَشْرَبَ الشَّرْبَةَ	أنس بن مالك	٢٥٥
إِنَّ اللَّهَ لَيَضْحَكُ مِمَّنْ ذَكَرَهُ فِي الْأَسْوَاقِ	عبد الله	٣٠٧
إنَّ اللهَ ليعجب من الرَجُلَيْنِ يَقْتُلُ أَحَدُهُمَا الْآخَرَ فيَدْخُلان الْجَنَّةَ	أبو هريرة	٢٩٩
إِنَّ اللَّهَ لَيَعْجَبُ مِنْ مُدَاعَبَةِ الْمَرْءِ زَوْجَتَهُ	أبو هريرة	٣٠٤

طرف الحديث	اسم الراوي	رقم الحديث
إِنَّ اللَّهَ وِتْرٌ يُحِبُّ الْوِتْرَ، فَإِذَا اسْتَجْمَرْتَ فَأَوْتِرْ	أبو هريرة	٤٠١
إِنَّ اللَّهَ وِتْرٌ يُحِبُّ الْوِتْر، فأَوْتِرُوا يَا أَصْحاب الْقُرْآنِ	ابن مسعود	٥٢٢
إنَّ اللهَ يتعجبُ لصلاةِ الجَميع	ابن عمر	٣٢٨
إِنَّ اللَّهَ يُحِبُّ السَّهْلَ الطَّلْقَ	أبو هريرة	٤٠٦
إِنَّ اللَّهَ يُحِبُّ السَّهْلَ الْقَرِيبَ	أبو هريرة	٤٩٤
إِنَّ اللَّهَ يُحِبُّ الشَّابَّ التَّائِبَ	أنس بن مالك	٥٨١
إِنَّ اللَّهَ يُحِبُّ الصَّمْتَ عِنْدَ ثَلَاث عِنْدَ تِلَاوَةِ الْقُرْآنِ	زيد بن أرقم	٥٩٢
إِنَّ اللَّهَ يُحِبُّ الصَّوْتَ الْخَفِيضَ، وَيُبْغِضُ الصَّوْتَ الرَّفِيعَ	عمر	٥٩٧
إنَّ اللهَ يحبُّ العَبْدَ الفَقِيرَ المُتَعَفِّفَ أَبَا العِيَالِ	عمران بن حصين	٤٤٥
إِنَّ اللَّهَ يُحِبُّ الْعَبْدَ الْمُفَتَّنَ التَّوَّابَ	علي بن أبي طالب	٢٧٣
إِنَّ اللَّهَ يُحِبُّ الْغَنِيَّ التَّقِيَّ الْخَفِيَّ	عثمان	٤٦١
إِنَّ اللَّهَ يُحِبُّ الْمُدَاومَ عَلَى الإِخَاءِ الْقَدِيمَةِ، فَدَاوِمُوا عَلَيْهَا	جابر بن عبد الله	٥٥٨
إنَّ اللهَ يُحبُّ الملِحِّين في الدُّعاء	عائشة	٥٢٠
إنَّ اللهَ يحبُّ المؤمن المحترف	عبد الله بن عمر	٦١٠
إِنَّ اللَّهَ يُحِب النَّكَلَ عَلَى النَّكَلِ	أبو عبيد	٤٢١
إِنَّ اللَّهَ يُحِبُّ أَنْ تُؤْتَى رُخَصُهُ، كَمَا يُحِبُّ أَنْ تُؤْتَى عَزَائِمُهُ	ابن عمر	٥٠٤
إِنَّ اللَّهَ يُحِبُّ أَنْ تُؤْتَى رُخَصُهُ، كَمَا يَكْرَهُ أَنْ تُؤْتَى مَعْصِيَتُه	ابن عمر	٥٠٥
إنَّ الله يحب أن يعفى عن ذنب السري	عائشة	٤٤٠
إِنَّ اللَّهَ يُحِبُّ أَهْلَ الْبَيْتِ الْخِصْبِ	ابن جريج	٥٩٣
إنَّ الله يحبُّ سهل الشراء، سهل البيع	أبو هريرة	٦٠٤

طرف الحديث	اسم الراوي	رقم الحديث
إِنَّ اللَّهَ يَرْحَمُ سَمْحَ البَيْعِ، سَمْحَ الشِّرَاءِ	أبو هريرة	١٥١
إِنَّ اللَّهَ يَرْضَى لَكُمْ ثَلَاثًا وَيَسْخَطُ لَكُمْ ثَلَاثًا	أبو هريرة	٢٢٧
إِنَّ اللَّهَ يَضعُ السَّمَوَاتِ عَلَى إِصْبَعٍ	عبد الله	٣١٩
إِنَّ اللَّهَ يَعْجَبُ	-	٢٩٤
أنَّ الله يقولُ لأهل الجنة: "عندي أفضلُ مِن هذا	أبو سعيد	١٩٧
إِنَّ اللَّهَ يَقُولُ لِأَهْلِ الْجَنَّةِ: "يَا أَهْلَ الْجَنَّةِ	أبو سعيد الخدري	٢٢٤
إِنَّ اللَّهَ يقول مَنْ ذَا الَّذِي دَعَانِي فَلَمْ أُجِبْهُ؟	أبو هريرة	١١٧
إنَّ الله يقول: ابن آدم اركع لي أربع ركعات	أبو أمامة	٦٢٥
إنَّ اللهَ إذا أحبَّ قَوماً ابتلاهُم	أنس	٤٥٣
إِنَّ اللَّهَ يحِبّ إِذَا عَمِلَ أَحَدُكُمْ عَمَلاً أَنْ يُتْقِنَهُ	عائشة	٤٩٣
أَنَّ النَّبي ﷺ رَأَى رَجُلا مُنْبَطِحًا عَلَى وَجْهِهِ	أبو هريرة	٥١٦
أنَّ النَّبيّ ﷺ بَعَثَ جَيْشَيْنِ وَأَمَّرَ على أحدِهما علي بن أبي طالب	البراء	٥٦٦
أن النبي ﷺ قال للحسن والحسين: إني أحبهما فأحبهما	قرة	٥٤٢
أن النبي ﷺ كان يأخذه والحسن	أسامة بن زيد	٥٤٤
أنَّ النبي ﷺ كان يقول في وتره: "اللَّهُمَّ إني أَعُوذُ بِرِضَاكَ مِنْ سَخَطِكَ	علي بن أبي طالب	٢٣٦
أَنَّ النَّبِيّ ﷺ مَرَّ بِقَوْمٍ يَضْحَكُونَ فَقَالَ: "أَتَضْحَكُونَ؟	عبد الله بن الزبير	١٥٤
إِنَّ جَهَنَّمَ تَسْأَلُ الْمَزِيدَ حَتَّى يَضَعَ فِيهَا قَدَمَهُ	أبي بن كعب	٦٨
إِنَّ رَبَّكَ يُحِبُّ الْمَحَامِدَ	الأسود بن سريع	٦١٧
إِنَّ رَبَّكُم رَحِيم مَنْ هَمَّ بِحَسَنَةٍ فَلَمْ يَعْمَلْهَا كُتِبَتْ لَهُ حَسَنَةً	ابن عباس	١٢٥

طرف الحديث	اسم الراوي	رقم الحديث
إِنَّ رَبَّكُمْ لَيْسَ عِنْدَهُ لَيْلٌ وَلَا نَهَارٌ	ابن مسعود	٢٠٥
أن رسول الله ﷺ سُئِلَ عَنِ الْعَقِيقَةِ. فَقَالَ: "لَا يُحِبُّ اللَّهُ الْعُقُوقَ"	عبد الله بن عمرو	٥٩٤
أنَّ رسول الله ﷺ قال للحسين: "اللَّهُمَّ إِنِّي أُحِبُّهُ فَأَحِبَّهُ	زيد بن عمرو	٣٠٠
أنَّ رسول الله ﷺ كان يتشهَّد في الصَّلاة	ابن مسعود	٣٣٧
أن رسول الله ﷺ نَظَرَ إِلَى مَكَّةَ فقال: "إِنَّكِ لأَحَبُّ أَرْضِ اللَّهِ	ابن عباس	٥٤٨
أنَّ رسول الله ﷺ وقف على الحجون	أبو هريرة	٤٧٧
إِنَّ سَيِّدًا بَنَى دَارًا وَاتَّخَذَ مَأْدُبَةً وَبَعَثَ دَاعِيًا	أنس بن مالك	٢٤٣
إِنَّ عِظَمَ الجَزَاءِ مَعَ عِظَمِ البَلَاءِ، وَإِنَّ اللَّهَ إِذَا أَحَبَّ قَوْمًا ابْتَلَاهُمْ	أنس	٥٦٧
إِنَّ عَمَلَ الجَنَّةِ حَزْنٌ بِرَبْوَةٍ قَالَهَا ثَلَاثًا	ابن عباس	٤٣٨
إِنَّ غِلَظَ جِلْدِ الْكَافِرِ اثْنَانِ وَأَرْبَعُونَ ذِرَاعًا بِذِرَاعِ الجَبَّارِ	أبو هريرة	٥
إِنَّ فِيكَ خَصْلَتَيْنِ يُحِبُّهُمَا اللَّهُ: الحِلْمَ وَالأَنَاةَ	أشج عبد القيس	٢٧٦
إِنَّ هَذِهِ الرَّحِمَ شِجْنَةٌ مِنَ الرَّحْمَنِ	سعيد بن زيد	١٠٩
إِنَّ أَحَبَّ الخَلْقِ إِلَى اللَّهِ الشَّابُّ الحَدَثُ السِّنِّ	ابن مسعود	٥١٨
إِنَّ أَحَدَكُمْ لَيَتَكَلَّمُ بِالْكَلِمَةِ مِنْ رِضْوَانِ اللَّهِ	بلال المزني	٢٠٧
إِنَّ أَدْنَى أَهْلِ الجَنَّةِ حَظًّا أَوْ نَصِيبًا، قَوْمٌ يُخْرِجُهُمُ اللَّهُ مِنَ النَّارِ	أبو هريرة	١٢٣
إِنَّ أَعْظَمَ الْغُلُولِ عِنْدَ اللَّهِ ذِرَاعُ من الأَرْضِ	أبو مالك الأشعري	٣٧٣
إِنَّ أَعْظَمَ الْغُلُولِ عند اللهِ يَوْمَ الْقِيَامَةِ ذِرَاعُ أَرْضٍ	أبو مالك الأشعري	٣٧٤
إِنَّ اللَّهَ تَبَارَكَ وَتَعَالَى يُعْطِي الدُّنْيَا مَنْ يُحِبُّ وَمَنْ لا يُحِبُّ،	عبد الله	٤٦٣
إِنَّ اللَّهَ تَعَالَى يُحِبُّ النَّاسِكَ النَّظِيفَ	جابر	٤١٤

طرف الحديث	اسم الراوي	رقم الحديث
إِنَّ اللَّهَ جَوادٌ يُحِبُّ الْجُودَ، وَيُحِبُّ مَعَالِيَ الأَخْلاقِ	طلحة بن عبيد الله	٤١٠
إِنَّ اللَّهَ خَلَقَ الْجَنَّةَ بَيْضَاءَ، وَإِنَّ أَحَبَّ الزِّيِّ إِلَى اللَّهِ الْبَيَاضُ	ابن عباس	٥١١
إِنَّ اللَّهَ لا يَغْضَبُ، فَإِذَا غَضِبَ، سَبَّحَتِ الْمَلائِكَةُ لِغَضَبِهِ	ابن عمر	١٩١
إِنَّ اللَّهَ لَيَحْمِي عَبْدَهُ الدُّنْيَا وَهُوَ يُحِبُّهُ، كَمَا تَحْمُونَ مَرِيضَكُمُ الطَّعَامَ	محمود بن لبيد	٥٦٤
إِنَّ اللَّهَ لَيَعْجَبُ مِمَّنْ ذَكَرَهُ فِي الأَسْوَاقِ	ابن مسعود	٣٠٧
إِنَّ اللَّهَ يُحِبُّ أَبْنَاءَ ثَمَانِينَ	صفوان بن سليم	٦٠٧
إِنَّ اللَّهَ يُحِبُّ المِقَة قال: الْمُفَتَّنَ التَّوَّابَ	الحسين بن علي	٥٠٦
إِنَّ اللَّهَ يُحِبُّ الْمُؤْمِنَ إِذَا كَانَ فَقِيرًا مُتَعَفِّفًا	عمران بن حصين	٤٤٦
إِنَّ اللَّهَ يُحِبُّ أَنْ تُقْبَلَ رُخَصُهُ كَمَا يُحِبُّ أَنْ تُقبل عَزَائِمُهُ	ابن عمر	٥٠٣
إِنَّ اللَّهَ يُحِبُّ مِنْ أَصْحَابِي أَرْبَعَةً	بريدة	٤١٧
إِنَّ اللَّهَ يَطْوِي الْمَظَالِمَ يَوْمَ الْقِيَامَةِ فَيَجْعَلُهَا تَحْتَ قَدَمَيْهِ	راشد بن سعد	٧٠
إِنَّ اللَّهَ يَغْضَبُ إِذَا مُدِحَ الْفَاسِقُ فِي الأَرْضِ	أنس بن مالك	١٧٧
إِنَّ الْمُصَدِّقَ إِذَا انْصَرَفَ عَنِ الْقَوْمِ وَهُوَ عَلَيْهِمْ سَاخِطٌ سَخِطَ اللَّهُ	سراء بنت نبهان	١٧٩
إِنَّ الْمُصَدِّقَ إِذَا انْصَرَفَ عَنِ الْقَوْمِ وَهُوَ عَنْهُمْ رَاضٍ	سراء بنت نبهان	٢٣٣
إِنَّ رَجُلا زَارَ أَخًا لَهُ فِي قَرْيَةٍ أُخْرَى	أبو هريرة	٤٩٠
أَنَا سَيِّدُ النَّاسِ يَوْمَ الْقِيَامَةِ	أبو هريرة	١٦٣
إِنَّا لَنَجِدُ فِي التَّوْرَاةِ أَنَّ نَبِيَّ اللَّهِ دَاوُدَ كَانَ إِذَا انْصَرَفَ مِنْ صَلاتِهِ	كعب الأحبار	٢٦٢
إِنَّكُمْ تُقْدِمُونَ عَلَى إِخْوَانِكُمْ، فَأَصْلِحُوا أَمْرَكُمْ	أبو الدرداء	٤٦٨
إِنَّمَا ابْتُلِيتُمْ فَقَدْ رَضِيَ عَنْكَ وَسَخِطَ عَلَى صَاحِبِكَ	أبو هريرة	١٩٩

طرف الحديث	اسم الراوي	رقم الحديث
إِنَّما بعُثْتُ رَحْمَةً، ولَمْ أُبْعَثْ عَذَابًا	أبو هريرة	١٣٦
إِنَّما نَهَيْتُ عَنْ صَوْتَيْنِ أَحْمَقَيْنِ فَاجِرَيْنِ	عبد الرحمن بن عوف	١٦٨
إِنَّما يَرْحَمُ اللَّهُ مِنْ عِبَادِهِ الرُّحَمَاءَ	أسامة بن زيد	١٣٨
أنه كان يقول في دعائه: "اللَّهُمَّ ارْزُقْنِي حُبَّكَ وَحُبَّ مَنْ يَنْفَعُنِي	يزيد الخطمي	٥٦٨
إِنِّي مَدَحْتُ رَبِّي بِمَحَامِدَ، قَالَ: "أَمَا إِنَّ رَبَّكَ يُحِبُّ الْحَمْدَ	الأسود بن سريع	٦١٦
أَيُّ الْأَعْمَالِ أَحَبُّ إِلَى اللَّهِ عَزَّوَجَلَّ؟ قال: "سُرُورٌ تُدْخِلُهُ عَلَى مُسْلِمٍ	ابن عمر	٣٩٤
أَيُّ الأَعْمَالِ أَحَبُّ إِلَى اللَّهِ؟ هُوَ حِفْظُ اللِّسَانِ	أبو جحيفة	٥٩٨
أَيُّ الْأَعْمَالِ أَحَبُّ إِلَى اللَّهِ؟، قال: "الصَّلاَةُ عَلَى مَوَاقِيتِهَا"	عبد الله	٤٨٦
أَيُّ الْجِهَادِ أَحَبُّ إِلَى اللَّهِ؟، قال: "كَلِمَةُ حَقٍّ	أبو أمامة	٤٤١
أَيُّ الْعَمَلِ أَحَبُّ إِلَى اللَّهِ؟ قال: "أَدْوَمُهُ وَإِنْ قَلَّ	عائشة	٥٥٩
أيُّ الكلامِ أحبُّ إلى الله؟	أبو ذر	٥٧٣
أَيُّ النَّاسِ أَحَبُّ إِلَى اللَّهِ ؟ وَأَيُّ الأَعْمَالِ أَحَبُّ	ابن عمر	٥٣٠
أَيُّ الأَعْمَالِ أَحَبُّ إِلَى اللَّهِ عزوجل؟ قَالَ: "الإِيمَانُ بِاللَّهِ"	رجل من خثعم	٣٩٨
إِيَّاكُمْ وَالْفُحْشَ فَإِنَّ اللَّهَ لا يحبُّ الْفَاحِشَ الْمُتَفَحِّشَ	أبو هريرة	٦٠١
إِيَّاكُمْ وَالْفُحْشَ، فَإِنَّ اللَّهَ لا يُحِبُّ الْفَاحِشَ الْمُتَفَحِّشَ	أبو هريرة	٦٠٢
إِيَّاكُمْ وَالْفُحْشَ؛ فَإِنَّ اللَّهَ لا يُحِبُّ الْفُحْشَ وَلا التَّفَحُّشَ	عبد الله بن عمرو	٢٨٠
أَيها النَّاس عَلَيْكُمْ مِنَ الْعَمَلِ مَا تُطِيقُونَ	عائشة	٥٢٥
بَابُ النَّارِ لا يَدْخُلُهُ أَحَدٌ إِلا رجلٌ يَشْفِي غَيْظَهُ بِسَخَطِ اللَّهِ	ابن عباس	١٨٦
بم اشتد غضب الله على أهل النَّار	بعض أصحابه	١٩٢
بِئْسَ أَخُو الْعَشِيرَةِ	عائشة	٦٢٠

طرف الحديث	اسم الراوي	رقم الحديث
بينما جبريل قاعدٌ عنْد النبي ﷺ، سمع نقِيْضًا من فوقه فرفع رأسه	ابن عباس	٣٢٩
تحاجَّتِ الجَنَّةُ وَالنَّارُ، فَقَالَتِ النَّارُ: أُوثِرْتُ بِالْمُتَكَبِّرِينَ وَالْمُتَجَبِّرِينَ	أبو هريرة	٥٣
تَدْمَعُ الْعَيْنَ وَ يَحْزَنُ الْقَلْبَ وَلَا نَقُولُ إِلَّا مَا يُرْضِي الرَّبُّ	أنس بن مالك	٢٥٩
تذاكرنا أَيُّ الأَعْمَالِ أَحَبُّ إِلَى اللَّهِ ؟	عبد الله بن سلام	٥٩٩
تَسَمَّوْا بِأَسْمَاءِ الْأَنْبِيَاءِ، وَأَحَبُّ الْأَسْمَاءِ إِلَى اللَّهِ: عَبْدُ اللَّهِ	أبو وهب	٦٢١
ثَلَاثٌ قَاصِمَاتُ الظَّهْرِ: فَقْرٌ لَا يَجِدُ الرَّجُلُ مُتَلَذَّذًا	ابن عمر	٢١٩
ثَلَاثٌ مَنْ لَقِيَ اللَّهَ وَهُنَّ فِيهِ، حَرَّمَ اللَّهُ عَلَيْهِ النَّارَ	أنس بن مالك	٤٠٠
ثَلاثَةٌ يُحِبُّهُمُ اللَّهُ عَزَّ وَجَلَّ: رَجُلٌ قَامَ يَتْلُو كِتَابَ اللَّهِ	عبد الله	٣٠١
ثَلَاثَةٌ يُحِبُّهُمُ اللَّهُ وَثَلَاثَةٌ يَشْنَؤُهُمُ اللَّهُ	أبو ذر	٤٦٩
ثم يأتيهم ـيعنيـ الله فيما شاء من هيئته	أبو هريرة	٤٦
ثُمَّ يَجِيءُ كُلُّ نَبِيٍّ وَأُمَّتُهُ وَيَخْرُجُ الصِّدِّيقُونَ وَالشُّهَدَاءُ	أنس بن مالك	٦٦٩
جَاءَ أعرابي إِلَى النبي ﷺ ، فقال: أَقَرِيبٌ رَبُّنَا فَنُنَاجِيهِ، أَمْ بَعِيدٌ فَنُنَادِيهِ؟	معاوية بن حيدة	٦٤٩
جَاءَ رَجُلٌ إِلَى النَّبِيِّ ﷺ فَقَالَ: يَا رَسُولَ اللَّهِ أخبرني بعَمَلٍ إِذَا عَمِلْتُهُ أَحَبَّنِي اللَّهُ	سهل الساعدي	٣٩٩
جَاءَنِي جِبْرِيلُ فَأَخْبَرَنِي أَنَّ رَبَّكَ عَجِبَ مِمَّا صَنَعْتَ بِضَيْفِكَ	أبو هريرة	٣٠٣
الْجَزَاءِ مَعَ عِظَمِ الْبَلَاءِ، وَإِنَّ اللَّهَ إِذَا أَحَبَّ قَوْمًا ابْتَلَاهُمْ	أنس	٤٥٥
جَعَلَ اللَّهُ الرَّحْمَةَ مِائَةَ جُزْءٍ، فَأَمْسَكَ عِنْدَهُ تِسْعًا وَتِسْعِينَ	أبو هريرة	١٢٨
جوِّدوا القرآن واعربوه فإنه عربي	ابن مسعود	٥٨٣
حُسَيْنٌ مِنِّي وَأَنَا مِنْ حُسَيْنٍ، أَحَبَّ اللَّهُ مَنْ أَحَبَّ حُسَيْنًا	يعلى بن مرة	٤٩٨
الحمدُ لله الذي يَهدي مِنَ الضَّلالة	عبد الله بن عمر	٤٢٠

طرف الحديث	اسم الراوي	رقم الحديث
حمل النبي ﷺ حسنًا، ثم قال: "اللّٰهم إنِّي أحبّه فأحبّه	سعد الأنصاري	٤٩٩
خرج رسول الله ﷺ متوكئًا على عصا، فقُمنا	أبو أمامة	٢٥٨
خَلَقَ اللهُ مِائَةَ رَحْمَةٍ، فرَحْمَةٌ قَسَمَهَا بَيْنَ الْخَلَائِقِ فِي الدنْيا	ابن عباس	١٣٠
خَلَقَ اللهُ مِائَةَ رَحْمَةٍ، فَوَضَعَ وَاحِدَةً بَيْنَ خَلْقِهِ وَخَبأَ عِنْدَهُ مِائَةً إِلَّا وَاحِدَةً	أبو هريرة	١٢٩
الْخَلْقُ عِيَالُ اللَّهِ فَأَحَبُّهُمْ إِلَى اللهِ أَنْفَعُهُمْ لِعِيَالِهِ	أنس	٤١٨
الخَلْقُ كُلُّهُمْ عِيَالُ اللَّهِ، فَأَحَبُّ الخَلْقِ إِلَيْهِ أَنْفَعُهُمْ لِعِيَالِهِ	أنس	٥٢٦
خِيَارُكُمْ كُلُّ مُفْتَنٍ تَوَّابٍ	علي	٥٠٧
الدَّال على الخير كفاعله، والله يحبُّ إغاثة اللهفان	أنس	٥٤٩
رأيتُ النَّبيَّ ﷺ مشتملًا على الحسن والحسين، وهو يقول: هَذَانِ ابْنَايَ	زيد بن ثابت	٤٩٧
رأيت ربي في المنام	أم الطفيل	٣٥
رأيت ربي في روضة خضراء إلى أنصاف ساقيه	معاذ بن العفراء	٣٤
رَأَيْتُ رَسُولَ اللَّهِ ﷺ وَاقِفًا بالْحَزْوَرَةِ	عبد الله بن عدي	٤٧٦
رَحِمَ اللهُ لُوطًا، لَقَدْ كَانَ يَأْوِي إِلَى رُكْنٍ شَدِيد	—	١٢١١
رَحِمَ الله المُحَلِّقِين	ابن عمر	١٢٠
الرَّحِم شِجْنَةٌ آخِذَةٌ بِحُجْزَة الرَّحْمَنِ عَزَّ وجل تُناشده	أم سلمة	١٠٨
الرَّحِم شِجْنة آخذة بحقو الرَّحْمَن تبارك وتعالى	أبو هريرة	١٠٣
الرَّحِمُ شِجْنَةٌ مِنَ الرَّحْمَنِ تَعَلَّقَت بِحِقْوَي الرَّحْمَنِ	أبو هريرة	١١٢
الرَّحم شِجْنَة من الرَّحمن، تعلَّقت بحقو الرَّحمن	أبو هريرة	١١١
الرَّحِمُ شِجْنَةٌ مِن الرّحمن، فَمَنْ وَصَلَهَا وَصَلْتُهُ، وَمَنْ قَطَعَهَا قَطَعْتُهُ	عائشة	١٠٤

طرف الحديث	اسم الراوي	رقم الحديث
الرَّحم شِجْنَة مِنَ الرَّحمن، قال الله عزوجل لها: من وصلك وصلته، ومن قطعك قطعته	أبو هريرة	١٠٥
الرَّحِمَة شَجْنَةٌ آخِذَةٌ بحُجْزةِ الرَّحْمَنِ تَصِلُ مَنْ وَصَلَهَا	ابن عباس	١١٠
رِضَا الرَّبِّ فِي رِضَا الْوَالِدِ، وَسَخَطُ الرَّبِّ فِي سَخَطِ الْوَالِدِ	عبد الله بن عمرو	٢٥٣
رَضِيتُ لِنَفْسِي مَا رَضِيَ اللهُ عَزَّوَجَلَّ بِهِ وَرَسُولُهُ	فاطمة بنت قيس	٢٤٢
الرِّيحُ مِنْ رَوْحِ اللهِ تَأْتِي بِالرَّحْمَةِ	أبو هريرة	١٤٥
زَوْجُكِ يُحِبُّهُ اللهُ وَرَسُولُهُ، وَيُحِبُّ اللهَ وَرَسُولَهُ	ابن عباس	٤٥٧
زَيِّنُوا الْقُرْآنَ بِأَصْوَاتِكُمْ، ورتلوه	البراء بن عازب	٦٥٦
سأل أم سلمة عن قراءة رسول الله ﷺ وصلاته	أم سلمة	
سألت ربي أن يدخل الجنة من أمتي بغير حساب	عمر بن الخطاب	١٠
السَّلامُ عَلَيْكُمْ وَرَحْمَةُ اللهِ وَبَرَكَاتُهُ	عمران بن حصين	١٤١
سَلُوا اللهَ مِنْ فَضْلِهِ ؛ فَإِنَّ اللهَ يُحِبُّ أَنْ يُسْأَلَ مِنْ فَضْلِهِ	أبو الأحوص	٤١٥
سَلُوا اللهَ مِنْ فَضْلِهِ، فَإِنَّ اللهَ يُحِبُّ أَنْ يُسْأَلَ	عبد الله بن مسعود	٥٧١
السماوات على العرش احدى قدميه على الكرسي	أبو أمامة	٧٥
السِّوَاكُ مَطْهَرَةٌ لِلْفَمِ مَرْضَاةٌ لِلرَّبِّ	عائشة	٢٥٧
السِّوَاكُ مَطْهَرَةٌ لِلْفَمِ مَرْضَاةٌ لِلرَّبِّ	أبو بكر الصديق	٢٦٠
السِّوَاكُ مَطْهَرَةٌ لِلْفَمِ مَرْضَاةٌ لِلرَّبِّ	عائشة	٢٦١
سُئِل رسول الله عن قوله: ﴿فَسَوْفَ يَأْتِي اللَّهُ بِقَوْمٍ يُحِبُّهُمْ وَيُحِبُّونَهُۥٓ﴾	محمد بن المنكدر	٣٨٠
سُئِلَ عَنِ الْقِرَدَةِ وَالْخَنَازِيرِ، قَالَ: «إِنَّ اللهَ إِذَا غَضِبَ عَلَى قَوْمٍ	عبد الله	١٨٨

طرف الحديث	اسم الراوي	رقم الحديث
شَهِد رسول الله ﷺ الفجر، فقال: "أَشَهِدَ الصَّلاةَ فُلانٌ وفلانٌ	أبي بن كعب	٥٢٤
صَدَقَةُ السِّرِّ تُطْفِئُ غَضَبَ الرَّبِّ	أبو سعيد الخدري	١٨٠
صَدَقَةُ السِّرِّ تُطْفِئُ غَضَبَ الرَّبِّ عزوجل	أبو سعيد الخدري	١٨٢
صَلَّيْتُ خَلْفَ رسول الله ﷺ فَعَطَسْتُ فَقُلْتُ	رفاعة	٤٣٤
ضَحِكَ رَبُّنَا مِنْ قُنُوطِ عِبَادِهِ	-	٣١٨
ضِرْسُ الْكَافِرِ مِثْلُ أُحُدٍ وغِلَظ جِلْده أرْبَعون ذِرَاعًا بذارع الجَبَّارِ	ثوبان الهاشمي	٣
ضِرْسُ الْكَافِرِ مِثْلُ أُحُدٍ، وَفَخِذُهُ مِثْلُ الْبَيْضَاءِ	أبو هريرة	٦
ضِرْسُ الكَافِرِ مثل أُحد، وفخذه مثل الوَرِقان	أبو هريرة	٢٥
طرقْتُ رَسُولَ اللَّهِ ﷺ ذَاتَ لَيْلَةٍ لِبَعْضِ حَاجَتِه	أسامة بن زيد	٥٣٨
طَلَبُ الحَلالِ جِهادٌ، وَإِنَّ اللَّهَ عَزَّ وَجَلَّ لَيُحِبُّ الْمُؤْمِنَ الْمُحْتَرِفَ	ابن عباس	٥٩٥
طَلَبُ الْعِلْمِ فَرْضٌ عَلَى كُلِّ مُؤْمِنٍ، واللهُ تعالى يُحِبُّ إِغَاثَةَ اللَّهْفَانِ	أنس	٥٥٠
عَجِبَ رَبُّكُمْ عزوجل مِنْ ذَبْحِكُمُ الضَّأْنَ فِي يَوْمِ عِيدِكُمْ هذا	أبو هريرة	٣٠٦
عَجِبَ رَبُّنَا مِنَ الشَّابِّ الَّذِي لَيْسَتْ لَهُ صَبْوَةٌ	عقبة بن عامر	٣٠٠
عَجِبَ رَبُّنَا مِنْ رَجُلَيْنِ: رَجُلٍ ثَارَ عَنْ وِطَائِهِ وَلِحَافِهِ	ابن مسعود	٢٩٧
عَجِبَ رَبُّنَا مِنْ قَوْمٍ يُقَادُونَ إِلَى الْجَنَّةِ فِي السَّلاسِلِ	أبو هريرة	٢٩٥
عَطَسَ رَجُلٌ خَلْفَ النَّبِيِّ ﷺ فِي الصَّلاةِ	ربيعة بن كعب	٢٤٧
عَطَسَ رجل -شَابٌّ مِنَ الْأَنْصَارِ- خَلْفَ رَسُولِ اللَّهِ	عامر بن ربيعة	٢٥٦
عطس رجلٌ عند رسول الله ﷺ	سالم بن عبيد	١٤٣
عَلَيْكُمْ بِاصْطِنَاعِ الْمَعْرُوفِ	ابن عباس	٢١٢

طرف الحديث	اسم الراوي	رقم الحديث
فَإِنَّه يُحِبُّ أَنْ يُسْأَلَ، وَإِنَّ أَحَبَّ عِبَادِهِ إِلَيْهِ الَّذِي يُحِبُّ الْفَرَجَ	ابن عباس	٥٧٢
فَقَدْتُ رَسُولُ اللَّهِ ﷺ [لَيْلَةً]، وَكَانَ مَعِي عَلَى فِرَاشِي	عائشة	٢٤٩
في قوله تعالى: ﴿يَوْمَ يُكْشَفُ عَن سَاقٍ﴾ قال: عن نُورٍ عَظِيمٍ يَخِرُّون له سُجَّدًا	أبو موسى	٤٠
في قوله عزوجل: ﴿مُسْتَكْبِرِينَ بِهِۦ سَٰمِرًا تَهْجُرُونَ ﴿٦٧﴾﴾ قال: كانوا	أبو مالك	٢٣١
في قوله: ﴿خَلَقَ سَبْعَ سَمَٰوَٰتٍ وَمِنَ ٱلْأَرْضِ مِثْلَهُنَّ﴾ قال: في كُلِّ أَرْضٍ	ابن عباس	٣٧٠
في قوله: ﴿فَسَوْفَ يَأْتِي ٱللَّهُ بِقَوْمٍ يُحِبُّهُمْ وَيُحِبُّونَهُۥٓ﴾ قال: أهل القادسية	ابن عباس	٣٨٢
قَارِبُوا وَسَدِّدُوا فإِنَّهُ لَنْ يَنْجُوَ أَحَدٌ مِنْكُمْ بِعَمَلِهِ	أبو هريرة	١١٣
قَارِبُوا وَسَدِّدُوا وَاعْلَمُوا أَنَّ أَحداً مِنْكُمْ	جابر	١٢٤
قَالَ اللَّهُ عَزَّ وَجَلَّ: "أَحَبُّ عِبَادِي إِلَيَّ أَعْجَلُهُمْ فِطْرًا	أبو هريرة	٤٣٥
قَالَ جِبْرِيلُ: يَا مُحَمَّدُ مَا غَضِبَ رَبُّكَ عَلَى أَحَدٍ غَضَبَهُ عَلَى فِرْعَوْنَ	عبد الله بن عمر	١٦٦
قَالَ دَاوُدُ عليه السَّلامُ: رَبِّ إِنِّي أَسْأَلُكَ حُبَّكَ	أبو الدرداء	٣٨٨
قَالَ لِي جِبْرِيلُ لَوْ رَأَيْتَنِي يَا مُحَمَّدُ، وَأَنَا أَغُطُّهُ بِإِحْدَى يَدَيَّ	أبو هريرة	١٤٩
قَالَ مُوسَى حِينَ كَلَّمَ رَبَّهُ: أَيْ رَبِّ، أَيُّ عِبَادِكَ أَحَبُّ إِلَيْكَ؟	ابن عباس	٢٨٦
قال موسى صلى الله عليه: "رَبِّ، أَيُّ الْأَعْمَالِ أَحَبُّ إِلَيْكَ أَنْ أَعْمَلَ؟	ابن مسعود	٢٨٥
قال موسى: يَا رَبِّ، حدثني بِأَحَبِّ خَلْقِكَ إِلَيْكَ	عمار بن ياسر	٥٢٩
قَدِمْتُ مَكَّةَ معتمرًا	مالك بن نضلة	٢
الْقُرْآنُ أَلْفُ أَلْفِ حَرْفٍ، وَسَبْعَةٌ وَعِشْرُونَ أَلْفِ حَرْفٍ	عمر بن الخطاب	٣٤٥
قيل لرسول الله أَيُّ الأديان أحبُّ إلى الله؟	ابن عباس	٥٦٩
كَانَ إِذَا اسْتَيْقَظَ مِنَ اللَّيْلِ قَالَ: "لا إِلَهَ إِلا أَنْتَ سُبْحَانَكَ	عائشة	١٥٣

طرف الحديث	اسم الراوي	رقم الحديث
كان رسول الله ﷺ إذَا صَلَّى الصُّبح	نضلة بن عبيد	٢٥٤
كَانَ رَسُولُ اللَّهِ ﷺ يَقْرَأُ: ﴿بِسۡمِ ٱللَّهِ ٱلرَّحۡمَٰنِ ٱلرَّحِيمِ ۝١ ٱلۡحَمۡدُ لِلَّهِ رَبِّ ٱلۡعَٰلَمِينَ	أم سلمة	٣٣٣
كَانَ رَسُولُ اللَّهِ ﷺ، إِذَا سَمِعَ الرَّعْدَ وَالصَّوَاعِقَ	عبد الله بن عمر	١٧٢
كان عند النَّبي ﷺ طير، فقال: "اللَّهُمَّ ائْتِنِي بِأَحَبِّ خَلْقِكَ إِلَيْكَ	أنس	٥٧٦
كان من دعاء النبي ﷺ : "اللَّهُمَّ إِنِّي أَسْأَلُكَ التَّوْفِيقَ لِمَحَابِّكَ مِنَ الْأَعْمَالِ	-	٥٦٠
كان من دعاء رسول الله: "اللَّهُمَّ إِنِّي أَسْأَلُكَ الْهُدَى وَالتُّقَى وَالْعفافَ	أنس بن مالك	٢٦٦
كانَ لِكُلِّ قَبِيلٍ مِنَ الْجِنِّ مَقْعَدٌ يَسْتَمِعُونَ فِيهِ الْوَحْيَ	ابن عباس	٦٦٢
الكرسي موضع القدمين	-	٣١٨
كُلُّ مَعْرُوفٍ صَدَقَةٌ، وَالدَّالُّ عَلَى الْخَيْرِ كَفَاعِلِهِ	ابن عباس	٥٨٩
كَلِمَتَانِ خَفِيفَتَانِ عَلَى اللِّسَانِ، حَبِيبَتَانِ إِلَى الرَّحْمَنِ، ثَقِيلَتَانِ فِي الْمِيزَانِ	أبو هريرة	٢٧٢
كُلُوا، وَاشْرَبُوا، وَالْبَسُوا، وَتَصَدَّقُوا فِي غَيْرِ مَخِيلَةٍ وَلا سَرَفٍ	شعيب	٥٠٩
كُنْ غَيُورًا فَإِنَ اللَّهَ يُحِبُّ الْغَيُورَ	محمد((بن علي	٤٣٦
كُنْ غَيُورًا فَإِنَ اللَّهَ يُحِبُّ الْغَيُورَ، وَكُنْ شُجَاعًا فَإِنَّ اللَّهَ يُحِبُّ الشُّجَاعَ	علي	٥١٧
كنت عند ربي عزوجل في المعراج	علي بن أبي طالب	٣٥٠
كنتُ نائمة إلى جنب رسول الله .. أَعُوذُ بِرِضَاكَ مِنْ سَخَطِكَ	عائشة	٢٣٥
كَيْفَ أَصْبَحْتَ؟" قال: أَصْبَحْتُ مُؤْمِنًا حَقًّا	الحارث ببن مالك	٦٥٠
لا أزال أَشْفَع وأُشَفَّع، أو قال: يشَفِّعني ربي	أنس	١٢٢
لا تَزَالُ جَهَنَّمُ تَقُولُ: هَلْ مِنْ مَزِيدٍ؟ حَتَّى يَضَعَ رَبُّ الْعِزَّةِ فِيهَا قَدَمَهُ	أنس بن مالك	٥٠
لَا تُسْبِلْ إِزَارَكَ، فَإِنَّ اللَّهَ لَا يُحِبُّ الْمُسْبِلِينَ	المغيرة بن شعبة	٥٣٥
لَا تُطَلَّقُ النِّسَاءُ إِلَّا مِنْ رِيبَةٍ إِنَّ اللَّهَ لَا يُحِبُّ الذَّوَّاقِينَ وَلَا الذَّوَّاقَاتِ	أبو موسى	٥٤١

طرف الحديث	اسم الراوي	رقم الحديث
لا تَقُلْ عَلَيْكَ السَّلامُ	جابر بن سليم	٤٤٧
لَا تَقُولُوا لِلْمُنَافِقِ: سَيِّدُنَا، فَإِنَّهُ إِنْ يَكُ سَيِّدَكُمْ	بريدة	٢٠٦
لا تَكُونُوا عَوْنًا لِلشَّيْطَانِ عَلَى أَخِيكُمْ	عبد الله بن مسعود	٣٩٣
لا تُنْزَع الرَّحْمَةُ إلا مِنْ شَقِيّ	أبو هريرة	١٣٩
لا يحبُّ الله إضاعة المال، وكثره السؤال	أبو هريرة	٤٦٧
لَا يُدْخِلَ أَحَدَكُمْ الجَنَّة بعَمَله	أبو هريرة	١٣٤
لا يَدْخُلُ الْجَنَّةَ مَنْ فِي قَلْبِهِ مِثْقَالُ حَبَّةٍ مِنْ خَرْدَلٍ مِنْ كِبْرٍ	ابن مسعود	٤٧١
لَا يَزَالُ عَبْدِي يَتَقَرَّبُ إِلَيَّ يَعْشَقُنِي وَأَعْشَقُهُ	-	٥٩٦
لَا يَضُرُّ الرَّجُلَ أَنْ لا يَسْأَلُ عَنْ نَفْسِهِ، إِلا الْقُرْآنَ	ابن مسعود	٥٣٢
لا يَكُون الرِّفْق فِي شيءٍ إلا زَانَه	أنس بن مالك	٦١٩
لَا يُلَقَّى ذَلِكَ الْكَلَامَ إِلَّا مُؤْمِنٌ	أم سلمة	٣٥٢
لأُعْطِيَنَّ هَذِهِ الرَّايَةَ غَدًا رَجُلا يَفْتَحُ اللَّهُ عَلَى يَدَيْهِ	سهل بن سعد	٢٧٠
لَقد اشْتَدَّ غَضَبُ اللَّهِ عَلَى قَوْمٍ هَشَمُوا الْبَيْضَةَ عَلَى رَأْسِ نَبِيِّهِمْ	أبو هريرة	١٩٦
لقد خشيت أن يكون صاحبي قد قلاني فودعني	زياد البكائي	٥٨٥
لَقَدْ عَجِبَ اللَّهُ مِنْ فُلَانٍ وَفُلَانَةَ	فضيل بن غزوان	٣٠٢
لَقَدْ كُنْتَ شَدِيدَ الشَّغْبِ عَلَيْنَا أَبَا حَفْصٍ	زيد بن أبي أوفى	٤٣٢
للأنبياء مَنَابِرَ مِنْ ذَهَبٍ فَيَجْلِسُونَ عَلَيْهَا	عبد الله بن عباس	٢١٠
للهُ أَرْحَمُ بِعِبَادِهِ مِنْ هَذَا الْعُصْفُورِ بِفُرُوخِهِ	أبو عمرو الشيباني	١٥٢
لم يكن يرى قرية يريد دخولَها إلا قال	صهيب	٦٤١

طرف الحديث	اسم الراوي	رقم الحديث
لما بعثني رسول الله إلى اليمن قال	معاذ بن جبل	٤٢٣
لَمَّا قَدِمَ جعفر بن أبي طالب مِنَ الْحَبَشَةِ	بريدة بن الحصيب	٣٦٢
لَمَّا نَزَلَ جِبْرِيلُ بِالْقرآنِ فَزِعَ أَهْلُ السَّماوات لِانْحِطَاطِهِ	معاوية بن حيدة	٦٦٣
لما نزلت هذه الآية: ﴿فَسَوْفَ يَأْتِي ٱللَّهُ بِقَوْمٍ يُحِبُّهُمْ وَيُحِبُّونَهُۥٓ﴾	عياض الأشعري	٣٨١
الله عزوجل خلق الرَّحم شِجْنَةٌ في جنبه	أبو هريرة	١٠٢
اللَّهُمَّ أَحِبهُ وَأَحِبَّ مَنْ يُحِبُّهُ	أبو هريرة	٦٢٢
اللَّهُمَّ ارْزُقْنِي حُبَّكَ وَحُبَّ مَا يَنْفَعُنِي حُبُّهُ عِنْدَكَ	عبد الله بن يزيد	٥٧٩
اللَّهُمَّ أَعِزَّ الإِسْلَامَ بِأَحَبِّ هَذَيْنِ الرَّجُلَيْنِ إِلَيْكَ	ابن عمر	٥٧٤
اللَّهُمَّ أَعِزَّ الدين بِأَحَبِّ هَذَيْنِ الرَّجُلَيْنِ	ابن عمر	٤٢٥
اللَّهُمَّ أَعُوذُ بِرِضَاكَ مِنْ سَخَطِكَ	عائشة	٢٤٦
اللَّهُمَّ إِنِّي أُحِبُّهُ فَأَحِبَّهُ، وَأَحِبَّ مَنْ يُحِبُّهُ	البراء بن عازب	٤٩٦
اللَّهُمَّ إِنِّي أُحِبُّهُمَا فَأَحِبَّهُمَا	أبو هريرة	٥٤٣
اللّهم إني أسألك حبك، وحبّ من يحبك	ثوبان	٣٨٧
اللَّهُمَّ إِنِّي أَعُوذُ بِرِضَاكَ مِنْ سَخَطِكَ	عائشة	٢٢٨
اللَّهُمَّ إِنِّي أَعُوذُ بِكَ مِنْ زَوَالِ نِعْمَتِكَ، وَتَحَوِيلِ عَافِيَتِكَ	ابن عمر	١٦٤
اللَّهُمَّ إِنِّي أَمْسَيْتُ عَنْهُ رَاضٍ، فَارْضَ عَنْهُ	عبد الله بن مسعود	٢٣٧
اللَّهُمَّ ائْتِنِي بِأَحَبِّ خَلْقِكَ إِلَيْكَ	-	٥٥٦
اللَّهُمَّ سُقْ إِلَى هَذَا الطَّعَامِ عَبْدًا تُحِبُّهُ وَيُحِبُّكَ	سعد بن أبي وقاص	٤٦٢
اللَّهُمَّ لَا تَجْعَلْ قَبْرِي وَثَنًا يُعْبَدُ	عطاء بن يسار	١٧٣
لو تَعْلَمُون قَدْر سعة رَحْمَة الله لاتَّكلتم عليها	أبو سعيد	١١٦

طرف الحديث	اسم الراوي	رقم الحديث
لوْ كُنَّا نَعْلَمُ أَيَّ الْأَعْمَالِ أَفْضَلَ أَوْ أَحبَّ إِلَى اللَّهِ؟	أبو هريرة	٦٠٠
لَوْ نَعْلَمُ أَيَّ الْأَعْمَالِ أَحَبَّ إِلَى اللَّهِ، لَعَمِلْنَاهُ	عبد الله بن سلام	٤٨٥
لَيسَ أَحَدٌ أَحبَّ إِلَيْهِ الْمَدْحُ مِنَ اللَّهِ تبارك وتعالى	عبد الله	٤٤٤
لَيسَ شَيْءٌ أَحبَّ إِلَى اللَّهِ عَزَّ وَجلَّ، ولا أَعَمَّ نَفْعًا	عمر بن الخطاب	٤١٩
لَيسَ هَذَا مِنَّا، ولَيْسَ لِصَارِخٍ حَظٌّ	أبو هريرة	١٩٠
ما أَحَدٌ بِأَكْسَبَ مِنْ أَحَدٍ، ولا عَامٌ بِأَمْطَرَ مِنْ عَامٍ	عبد الله	٤٦٤
مَا أَكَلَ أَحَدٌ مِنْكُمْ طَعَامًا أَحبَّ إِلَى اللَّهِ مِنْ عَمَلِ يَدَيْهِ	المقدام بن معدي	٤١١
مَا بَيْنَ مَنْكِبَي الكَافِرِ مَسِيرَةُ ثَلاثَةِ أَيَّامٍ للرَّاكِبِ	أبو هريرة	١٨
ما تكلّم العباد بكلام أحبّ إلى الله من كلامه	عطية بن قيس	٤٨٢
مَا سُئِلَ اللَّهُ شَيْئًا أَحبَّ إِلَيْهِ مِنَ العَافِيَةِ	ابن عمر	٥٧٠
مَا عَمِلَ آدَمِيٌّ مِنْ عَمَلٍ يَوْمَ النَّحْرِ أَحبَّ إِلَى اللَّهِ مِنْ إِهْرَاقِ الدَّمِ	عائشة	٤٣٩
مَا لَكَ مِنَ الْمَالِ؟	أبو الأحوص	٥١٥
مَا مِنْ أَحَدٍ يَدَعُ أَنْ يَمْشِيَ فِي حَاجَةِ أَخِيهِ الْمُسْلِمِ قُضِيَتْ أَوْ لَمْ تُقْضَ	أبو جُحيفة	٢١٣
ما مِنَ الْكَلَامِ شيءٌ أحبُّ إِلَى اللَّهِ من: الْحَمْدُ لِلَّهِ، وسُبْحَانَ اللَّهِ	سمرة بن جندب	٢٧٥
ما من أيام أعظم عند الله، ولا أحبُّ إليه العمل فيهن من هذه الأيام	ابن عمر	٥١٣
مَا من شيء أَحَبَّ إِلَى اللَّهِ مِنْ أَنْ يُسْأَلَ الْعَافِيَةَ	ابن عمر	٢٨١
مَا مِنْ صَدَقَةٍ أَحَبَّ إِلَى اللهِ مِنْ قَوْلِ حَقٍّ	أبو هريرة	٦٠٨
مَا مِنْ عَبْدٍ وَلا أَمَةٍ يَضِنُّ((بِنَفَقته فِيمَا يُرْضِي اللَّهَ	علي	٢٣٠
ما من قَوْمٌ يَذْكُرُونَ اللَّهَ إِلَّا حَفَّتْهُمُ الْمَلَائِكَةُ	أبو هريرة وأبو سعيد	١٤٠

طرف الحديث	اسم الراوي	رقم الحديث
مَا مِنْ مُؤْمِنٍ يَقْرَأُ حَرْفًا مِنَ الْقُرْآنِ وَلَوْ شِئْتُ لَقُلْتُ اسْمًا تَامًّا	ابن مسعود	٣٣٦
ما يمنعك أن تسمعين مَا أُوصِيكِ بِهِ	أنس بن مالك	١٢٦
مَاذَا كُنْتُمْ تَقُولُونَ فِي الْجَاهِلِيَّةِ إِذَا رُمِيَ بِمِثْلِ هَذَا ؟	ابن عباس	٦٦٠
مَدَحْتُكَ وَمَدَحْتُ اللَّهَ عَزَّ وَجَلَّ	الأسود بن سريع	٦١٥
مَرَّ النَّبِيُّ ﷺ على صَبِيّ فِي الطَّرِيقِ	أنس	٤١٣
مَرَّ النَّبِيُّ ﷺ فِي نَفَرٍ مِنْ أَصْحَابِهِ، وَصَبِيٌّ فِي الطَّرِيقِ	أنس بن مالك	٤٥٠
الْمِقَةُ فِي السَّمَاءِ، فَإِذَا أَحَبَّ اللهُ عَبْدًا قَالَ	أبو أمامة	٤٤٩
من أحبَّ رِضَى الله رَضِيَ الله عنه	علي بن أبي طالب	٢٤٥
مَنْ أَحَبَّ الأنْصَار أحبَّه الله	أبو هريرة	٤٧٣
مَنْ أَحَبَّ الْأَنْصَارَ أَحَبَّهُ اللَّه	معاوية بن أبي سفيان	٥٠٨
مِنْ أَحَبِّ الْكَلَامِ إِلَى اللهِ أَنْ يَقُولَ الْعَبْدُ: سُبْحَانَ رَبِّي وَبِحَمْدِهِ	أبو ذر	٢٨٣
مَنْ أَحب النَّاس إلى الله؟ قال: "أنفع النَّاس للنَّاس	علي بن أبي طالب	٤٧٢
مَنْ أَحَبَّ لِقَاءَ اللهِ أَحَبَّ اللَّهُ لِقَاءَهُ وَمَنْ كَرِهَ لِقَاءَ اللَّهِ	عبادة بن الصامت	٢٧٨
مَنْ أَخَذَ شِبْرًا مِنْ الْأَرْضِ بِغَيْرِ حَقِّهِ طَوَّقَهُ	سعد بن أبي وقاص	٣٧٥
مَنْ أَخَذَ شِبْرًا مِنْ الْأَرْضِ بغير حقه ظُلْمًا طُوق مِنْ سَبْعِ أَرَضِينَ	عبد الله بن عمرو	٣٧٩
مَنْ أَخَذَ شِبْرًا مِنْ مَكَّةَ بِغَيْرِ حَقِّهِ فَكَأَنَّمَا أَخَذَهُ مِنْ تَحْتِ	ابن عباس	١٠٠
مَنْ أَخَذَ شَيْئًا مِنْ الْأَرْضِ ظلماً خُسِفَ بِهِ إِلَى سَبْعِ أَرَضِينَ	ابن عمر	٣٧٦
مَنْ أَخَذَ من الطريق بِغَيْرِ حَقِّهِ طَوَّقَهُ اللَّهُ يَوْمَ الْقِيَامَةِ	أبو هريرة	٣٧٨
مَنْ أَخَذَ مِنْ طَرِيقِ الْمُسْلِمِينَ شِبْرًا جَاءَ بِهِ يَحْمِلُهُ مِنْ سَبْعِ أَرَضِين	الحكم بن الحارث	٦٣٨

طرف الحديث	اسم الراوي	رقم الحديث
مَنْ أَخَذَ مِنْ طَرِيقِ الْمُسْلِمِينَ شِبْرًا طَوَّقَهُ مِنْ سَبْعِ أَرَضِينَ	الحكم بن الحارث	٦٣٧
مَنْ أَرْضَى اللَّهَ بِسَخَطِ النَّاسِ كَفَاهُ اللَّهُ النَّاسَ	عائشة	١٥٧
مَنِ اسْتَمَعَ إِلَى آيَةٍ مِنْ كِتَابِ اللَّهِ كُتِبَتْ لَهُ حَسَنَةٌ مُضَاعَفَةٌ	أبو هريرة	٦٥٤
مَنِ اسْتَمَعَ حَرْفًا مِنْ كِتَابِ اللَّهِ أَوْ قَرَأَ حَرْفًا مِنْ كِتَابِ اللَّهِ	ابن عباس	٣٣١
مَنْ اقْتَصِدْ أَغْنَاهُ اللَّهُ، وَمَنْ بَذَّرَ أَفْقَرَهُ اللَّهُ	محمد بن علي	٣٩٥
مَنْ اقْتَطَعَ شِبْرًا مِنْ الْأَرْضِ بِغَيْرِ حَقِّهِ طَوَّقَهُ	أبو هريرة	٣٧٧
مَنِ اقْتَطَعَ شِبْرًا مِنَ الْأَرْضِ طُوِّقَهُ مِنْ سَبْعِ أَرَضِينَ	شداد بن أوس	٦٣٥
مَنْ اقْتَطَعَ شِبْرًا مِنَ الْأَرْضِ ظُلْمًا طَوَّقَهُ اللَّهُ إِيَّاهُ مِنْ سَبْعِ أَرَضِينَ"	سعيد بن زيد	٣٧٢
مَنِ الْتَمَسَ رِضَى اللَّهِ بِسَخَطِ النَّاسِ رَضِيَ اللَّهُ عَنْهُ	عائشة	٢٢٩
مَنْ أَنْظَرَ مُعْسِرًا، أَوْ وَضَعَ عَنْهُ، وَقَاهُ اللَّهُ فَيْحِ جَهَنَّمَ	ابن عباس	٤٣٧
مَنْ تَحَبَّبَ إِلَى النَّاسِ بِمَا لا يُحِبُّ اللهَ	عصمة بن مالك	٢٢٣
مَنْ تزوَّج امرأة على صَداقٍ وهو لا يريد أن يفي لها به فهو زانٍ	أبو هريرة	٤٧٣
مَنْ تَعَظَّمَ فِي نَفْسِهِ، واخْتَالَ فِي مِشْيَتِهِ	ابن عمر	٢٢٠
مَنْ جَلَسَ فِي مَجْلِسٍ كَثُرَ فِيهِ لَغَطُهُ	أبو هريرة	٦٥١
مَنْ حَلَفَ عَلَى يَمِينِ صَبْرٍ لِيَقْتَطِعُ بِهَا	عبد الله	١٥٨
منْ حَلَفَ عَلَى يَمِينِ صَبْرًا لِيَقْتَطِعُ مَالَ امْرِئٍ مُسْلِمٍ	الأشعث	٢١١
مَنْ حَلَفَ عَلَى يَمِينٍ كَاذِبَةٍ، لِيَقْتَطِعَ بِهَا حَقّ أَخِيه	عدي بن عميرة	٢١٨
مَنْ شرب الخمر لم يرض الله عنه أربعين صباحًا	أسماء بنت يزيد	٢٤٤
مَنْ صَامَ يَوْمًا فِي سَبِيلِ اللَّهِ عَزَّوَجَلَّ، جَعَلَ اللَّهُ عَزَّ وَجَلَّ بَيْنَهُ وَبَيْنَ النَّارِ سَبْعَ خَنَادِقَ	جابر بن عبد الله	٣٦٨

طرف الحديث	اسم الراوي	رقم الحديث
مَنْ طَلَبَ الدُّنْيَا حَلاَلًا اسْتِعْفَافًا عَنِ الْمَسْأَلَةِ	أبو هريرة	٢٠٤
مَنْ ظَلَمَ شِبْرًا مِنَ الْأَرْضِ طُوِّقَهُ مِنْ سَبْعِ أَرَضِينَ	شداد بن أوس	٦٣٦
مَنْ ظَلَمَ قِيدَ شِبْرٍ مِنَ الأَرْضِ طُوِّقَ مِنْ سَبْعِ أَرَضِينَ	عائشة	٣٧١
مَنْ فَارَقَ الدُّنْيَا عَلَى الْإِخْلَاصِ لِلَّهِ وَحْدَهُ، وَعِبَادَتِهِ	أنس بن مالك	٢٤٨
مَنْ قَالَ: سُبْحَانَ اللَّهِ، وَالْحَمْدُ لِلَّهِ وَلَا إِلَهَ إِلَّا اللَّهُ	ابن عمر	٣٤٠
مَنْ قَرَأَ ﴿قُلْ هُوَ ٱللَّهُ أَحَدٌ ۝١﴾ [سورة الإخلاص:١] أَلْفَ مَرَّةٍ	أنس بن مالك	٣٩٧
مَنْ قَرَأَ الْقُرْآنَ فَأَعْرَبَهُ كله كَانَ لَهُ بِكُلِّ حَرْفٍ أَرْبَعُونَ حَسَنَةً	عمر بن الخطاب	٦٥٥
مَنْ قَرَأَ الْقُرْآنَ فَلَمْ يُعْرِبْهُ وُكِّلَ بِهِ مَلَكٌ يَكْتُبُ لَهُ	ابن عمر	٣٤١
مَنْ قَرَأَ حَرْفًا مِنَ الْقُرْآنِ كَتَبَ اللهُ لَهُ به حَسَنَةً	عوف بن مالك	٣٤٣
مَنْ قَرَأَ حَرْفًا مِنَ الْقُرْآنِ كَتَبَ اللهُ لَهُ به حَسَنَةً	أبو بكر الصديق	٣٤٤
مَنْ قَرَأَ حَرْفًا مِنْ الْقُرْآنِ كَتَبَ اللَّهُ لَهُ بِهِ عَشْرَ حَسَنَاتٍ	ابن عمر	٣٣٩
مَنْ قَرَأَ حَرْفًا مِنَ الْقُرْآنِ كَتَبَ اللَّهُ لَهُ عَشْرَ حَسَنَاتٍ بِالْيَاءِ وَالباءِ وَالتَّاءِ	أنس بن مالك	٣٤٩
مَنْ قَرَأَ حَرْفًا مِنَ الْقُرْآنِ كُتِبَتْ لَهُ حَسَنَةٌ	عوف بن مالك	٣٤٢
مَنْ قَرَأَ حَرْفًا مِنْ كِتَابِ اللَّهِ فَلَهُ حَسَنَةٌ	ابن مسعود	٣٣٤
مَنْ قَرَأَ شَيْئًا مِنَ الْقُرْآنِ كُتِبَ لَهُ بِكُلِّ حَرْفٍ عَشْرُ حَسَنَاتٍ	ابن مسعود	٣٣٥
مَنْ قَرَأَ: ﴿قُلْ هُوَ ٱللَّهُ أَحَدٌ ۝١﴾ مِائَةَ مَرَّةٍ، وَهُوَ عَلَى طُهُورٍ كَطُهُورِ الصَّلَاةِ	أنس بن مالك	٣٤٨
مَنْ قَرَأَ: ﴿قُلْ هُوَ ٱللَّهُ أَحَدٌ ۝١﴾ وَهُوَ عَلَى طُهُورٍ كَطَهَارَةِ الصلاة	أنس بن مالك	٣٤٧
من كُنتُ مولاهُ فهذا مولاهُ، اللَّهم والِ من والاهُ	علي بن أبي طالب	٤٦٠
مَنْ لا يَرْحَمِ النَّاسَ لا يَرْحَمْهُ اللَّهُ	جرير بن عبد الله	١٥٠

طرف الحديث	اسم الراوي	رقم الحديث
من لا يسأل الله يغْضَبُ عليه	أبو هريرة	٢٠٣
مَنْ مَات لَه ثَلَاثَةٌ مِنَ الوَلَد لَمْ يَبْلُغُوا الْحِنْثَ	أنس بن مالك	١١٥
مَنْ يَضُمُّ أَوْ يُضِيفُ هَذَا؟	أبو هريرة	٣٠١
مَنْ تَرَكَ الصَّلَاةَ لَقِيَ اللَّهَ وَهُوَ عَلَيْهِ غَضْبَان	ابن عباس	١٨٧
مَهْلًا يا عَائِشَةُ عَلَيْكِ بِالرِّفْقِ، وَإِيَّاكِ وَالْعُنْفَ	عائشة	١٩٨
الْمُؤْمِنُ الْقَوِيُّ خَيْرٌ وَأَحَبُّ إِلَى اللَّهِ مِنَ الْمُؤْمِنِ الضَّعِيفِ	أبو هريرة	٥٦١
المؤمن حبيب الله، والله يؤذي من أذى حبيبه	الحسن	٥٣١
نظر رسول الله إلى الحسن فقال: "اللَّهُمَّ إِنِّي أُحِبُّهُ فَأَحِبَّهُ	البراء بن عازب	٤٩٥
نَعَمْ، اقْضِ عَنْهُ وَانْحَرْ عنه	مروان بن قيس	٢٤٠
نعوذُ باللهِ مِنْ غَضَبِ الله وغَضَبِ رَسُولِه	عمر	٢١٦
نهى أن يستلقي الرَّجل على قفاه، ويضع إحدى رجليه على الأخرى	جابر	٨٢
هَلْ تُضَارُّونَ فِي رُؤْيَةِ الشمس إذا كان صحوًا؟	أبو سعيد الخدري	٣٦
هَلْ مَعَكَ مِنْ شِعْرِ أُمَيَّةَ بْنِ أَبِي الصَّلْتِ؟" قُلْتُ: نَعَمْ	الشريد الثقفي	٩٢
هُمْ وَلَدُكَ يا عمّ _ يعني الحسن والحسين_	ابن عباس	٤٨٤
وَأَحَبُّ الْمَالِ إِلَى اللَّهِ الضَّأْنُ عليكم بالبيض	ابن عباس	٦١٢
وَالشَّاةُ إِنْ رَحِمْتَهَا رَحِمَكَ الله	قرة	١١٨
والصَّدَقة تُطْفِئ غَضَب الرَّبّ	معاذ بن جبل	١٨١
وإنَّ الله عزوجل ﴿يُحِبُّ ٱلَّذِينَ يُقَٰتِلُونَ فِي سَبِيلِهِۦ صَفًّا﴾	ابن رواحة	٤٢٢
وجُعِلَت قرةُ عيني في الصَّلاة	-	٦٣٢

طرف الحديث	اسم الراوي	رقم الحديث
ولكنَّ الله يُحِبُّ من العَامِل إذا عَمِل شَيئًا أن يُحْسّنه وأن يُجوّده	شهاب الجرمي	٤٩٢
﴿وَمِنَ ٱلْأَرْضِ مِثْلَهُنَّ﴾ [سورة الطلاق:١٢] قال: سَبْعَ أَرَضِينَ	ابن عباس	٣٦٩
يَا أَبَا أَيُّوبَ، أَلَا أَدُلُّكَ عَلَى صَدَقَةٍ يُحِبُّهَا اللَّهُ وَرَسُولُهُ؟	أبو أيوب	٥٥٢
يا أبا كاهل ألا أخبرك بقضاء قضاه الله على نفسه	أبو كاهل	١٦٧
يا أشج إن فيك لخلقين يُحِبُّهُمَا اللَّهُ وَرَسُولُه	-	٤٧٥
يَا أَيُّهَا النَّاسُ إِنَّمَا أَنَا رَحْمَةٌ مُهْدَاةٌ	أبو هريرة	١٣٥
يَا أَيُّهَا النَّاس لا تَدْخُلواعَلَى قَوْمٍ غَضِبَ اللهُ عَلَيْهِمْ	أبو كبشة الأنماري	١٧١
يَا حَيُّ يَا قَيُّومُ بِرَحْمَتِكَ أَسْتَغِيثُ	أنس بن مالك	١٢٧
يَا رَسُولَ اللَّهِ ، إِنِّي أُحِبُّ فُلَانًا فِي اللَّهِ	أنس	٤٨٩
يا رَسولَ اللَّهِ أَيُّ الْبُلْدَانِ أَحَبُّ إِلَى اللَّهِ؟ وَأَيُّ الْبُلْدَانِ أَبْغَضُ	جبير بن مطعم	٥٤٧
يا رسول الله: إني لأحبّ هذا	عبد الله بن عمر	٥٨٨
يَا رَسُولَ اللَّهِ: أَيُّ الْعَمَلِ أَحَبُّ إِلَى اللَّهِ؟ قال: "الْحَالُّ الْمُرْتَحِلُ"	ابن عباس	٥٨٦
يَا رَسُولَ اللَّهِ، إِنَّا نُحِبُّ رَبَّنَا حُبًّا شَدِيدًا	الحسن البصري	٣٨٥
يَا عِمْرَانُ إِنَّ اللَّهَ يُحِبُّ الإِنْفَاقَ وَيُبْغِضُ الإِقْتَارَ	عمران بن حصين	٥٩١
يا فاطمة إنَّ اللهَ ليغضب لغضبك، ويرضى لرضاك	علي بن أبي طالب	٢٠٩
يَا مَعْشَرَ قَيْسٍ سَأَلَكُمْ رَسُولُ اللَّهِ قَتِيلاً يُصْلِحَ بِهِ	الأقرع بن حابس	٢١٤
يَأْتِي اللهُ الْمُؤْمِن يَوْمَ الْقِيَامَةِ فيقربه منه	عبد الله بن عمر	٢٤
يَأْثِرُ عَنِ اللَّهِ: حَقَّتْ مَحَبَّتِي لِلْمُتَحَابِّينَ فِيَّ	رجل	٥٣٩
يَجْمَعُ اللَّهُ النَّاسَ يَوْمَ الْقِيَامَةِ فِي صَعِيدٍ وَاحِدٍ	أبو هريرة	٦٤
يَجِيءُ الْقُرْآنُ يَشْفَعُ لِصَاحِبِهِ، يَقُولُ: يَا رَبِّ لِكُلِّ عَامِلٍ عُمَالَةٌ	ابن عمر	٢٥٢

طرف الحديث	اسم الراوي	رقم الحديث
يَحْشُرُ اللَّهُ الْعِبَادَ	عبد الله بن أنيس	٦٦٧
يَدْخُلُ أَهْلُ الْجَنَّةِ الْجَنَّةَ عَلَى طُولِ آدَمَ سِتُّونَ ذِرَاعًا بِذِرَاعِ الْمَلِكِ	أنس بن مالك	٤
يَدْنُو المؤمن مِنْ رَبّه يوم القيامة حتى يَضَع عليه كَنَفه	ابن عمر	٢٦
يرَحِمَ اللَّهُ الْمُحَلِّقِينَ	–	١٢٠
يَسِير الرِّيَاءِ شِرْكٌ	معاذ بن جبل	٤٣٣
الْيَسِيرُ مِنَ الرِّيَاءِ شِرْكٌ	معاذ بن جبل	٢٧٧
يَعْجَبُ اللَّهُ مِنْ خَصْلَتَيْنِ يَعْمَلُهُمَا الْعِبَادُ	ابن مسعود	٢٩٨
يَعْجَبُ رَبُّك عزوجل مِنْ رَاعِي غَنَمٍ فِي رَأْسِ الشَّظِيَّة	عقبة بن عامر	٣٠٥
يَعْجَبُ رَبُّنَا مِنْ قَوْلِ عَبْدِهِ سُبْحَانَكَ إِنِّي قَدْ ظَلَمْتُ نَفْسِي، فَاغْفِرْ لِي	علي بن أبي طالب	٢٩٦
يَقُولُ اللَّهُ تَعَالَى لأَهْلِ الْجَنَّة: سَلُونِي، فيقولون: نَسْأَلُكَ الرِّضَا	أنس بن مالك	٢٥١
يقول الله عز وجل: "مَنْ أَذْهَبْتُ كَرِيمَتَيْهِ فَصَبَرَ وَاحْتَسَبَ	أنس بن مالك	٢٣٢
يقول الله: "عجبت لثلاثة مِنْ عبادي: مَنْ أَمِنَ النَّار	يونس بن حلبس	٣٠٩
يقول الله: إِذَا أَحَبَّ الْعَبْدُ لِقَائِي أَحْبَبْتُ لِقَاءَهُ	أبو سلمة	٢٧٩
يَقُولُ اللَّهُ: يا آدَمُ، فَيَقُولُ: لَبَّيْكَ وَسَعْدَيْكَ	أبو سعيد الخدري	٦٥٧
يقُومُ النَّاس لِرَبِّ الْعَالَمِينَ أَرْبَعِينَ سَنَةً شَاخِصَةً أَبْصَارُهُم	ابن مسعود	٣٨
يُلْقَى فِي النَّارِ ﴿وَتَقُولُ هَلْ مِن مَّزِيدٍ ۝٣٠﴾ حَتَّى يَضَعَ تَبَارَكَ وتَعالى رِجْلَه فِيهَا	أنس بن مالك	٥٢
يُلْقَى فِي النَّارِ ﴿وَتَقُولُ هَلْ مِن مَّزِيدٍ ۝٣٠﴾ حَتَّى يَضَعَ قَدَمَهُ	أنس بن مالك	٥١
يُلْقَى فِي النَّارِ أَهْلُهَا ﴿وَتَقُولُ هَلْ مِن مَّزِيدٍ ۝٣٠﴾ حَتَّى يَأْتِيَهَا ربها تَبَارَكَ	أبو هريرة	٦٥

رقم الحديث	اسم الراوي	طرف الحديث
٦٦	أبو هريرة	يُلْقَى فِي النَّارِ أَهْلُهَا، [وَتَقُولُ:] ﴿هَلْ مِن مَّزِيدٍ ۝٣٠﴾ حَتَّى يَأْتِيَهَا تَبَارَكَ وَتَعَالَى
٤١	أبو هريرة	يُنْفَخُ فِي الصُّورِ، وَالصُّورُ كَهَيْئَةِ الْقَرْنِ
١٧٠	عدي بن حاتم	اليَهُودُ مغْضُوبٌ عَليْهِم، والنَّصارى ضُلَّال
٢٢٢	أبو هريرة	يُوشِكُ إِنْ طَالَتْ بِكَ الحياة أَنْ تَرَى قَوْمًا فِي أَيْدِيهِمْ مِثْلُ أَذْنَابِ الْبَقَرِ
٤٥	ابن عمر	﴿يَوْمَ يُكْشَفُ عَن سَاقٍ﴾ [سورة القلم:٤٢] قال: يكشف ربّنا عن ساقه ويُخرُّ له سُجداً
٣٩	عبد الله	﴿يَوْمَ يُكْشَفُ عَن سَاقٍ﴾ قال: يكشف ربُّنا عن ساقه
٤٢	أبو هريرة	﴿يَوْمَ يُكْشَفُ عَن سَاقٍ﴾ قال: "يكشف الله جلَّ وعز عن سَاقِه

ثالثاً:

فهرس الآثار

طرف الأثر	القائل	رقم الأثر
أَتَدْرِي كَمْ عَرْضُ جِلْدِ الْكَافِرِ؟	عبد الله بن مسعود	٧
أترك النبي ﷺ من شيء؟ قال: مَا تَرَكَ إِلَّا مَا بَيْنَ الدَّفَّتَيْنِ	ابن عباس	٣٣٠
أدركنا إسماعيل بن أبي خالد، وسفيان، ومُسعرًا	زكريا بن عدي	٥٨
إِذَا تَكَلَّمَ اللَّهُ بِالْوَحْيِ سَمِعَ أَهْلُ السَّمَوَاتِ لَهُ صَوْتًا كَصَوْتِ الْحَدِيدِ	ابن عباس	٦٦٦
ارْضَ عَنِ اللَّهِ يَرْضَى اللَّهُ عَنْكَ	الحسن البصري	٢٣٨
أَصَبْتَ إِنَّ اللَّهَ إِذَا قَضَى قَضَاءً أَحَبَّ أَنْ يُرْضَى بِهِ	أبو الدرداء	٤٢٨
اعْلَمُوا أَنَّ مَنْ حَسَدَ عَبْدًا عَلَى مَا أُعْطِيَ، فَقَدْ أَغْضَبَ	عبد الله بن مسعود	١٧٤
أَمِرُّوهَا كَمَا جَاءَتْ بِلَا كَيْفَ	-	٣١٦
امضوا الأحاديث على ما جاءت	مكحول	٣١٣
إنَّ أحبَّ النَّاس إلى الله أعقلهم عنه	مجاهد	٤٤٢
إِنَّ أَحَبَّهُ إِلَيَّ أَحَبُّهُ إِلَى اللَّهِ عَزَّ وَجَلَّ	أبو العالية	٤٢٧
إنَّ الرَّجل ليلبس الثوب ذو الشّهوة	مكحول	٤٤٨
إنَّ الشَّمس والقمر والنُّجوم خُلقنَ من نور العرش	-	١٦
إِنَّ الْعَبْدَ لَيَهُمُّ بِالأَمْرِ مِنَ التِّجَارَةِ أَوِ الإِمَارَةِ	ابن مسعود	٦٤٢
إنَّ القائم في الصّلاة يُذر عليه البر	-	١٥
إنَّ الله تبارك وتعالى خلق أول خلقه الرُّوح ثم أخذ السموات وما فيهن	أبو هريرة	٧٢
إِنَّ اللَّهَ عَزَّ وَجَلَّ أَحَبَّ أَمْرًا فَأَحْبَبْتُ مَا أَحَبَّ اللَّهُ	فضيل بن عياض	٥٧٧
إنَّ الله عزوجل ليُحبُّ العبد فيبلغ من حبِّه إذا أحبَّه	زيد بن أسلم	٣٨٣
إِنَّ اللَّهَ لَمَّا خَلَقَ الْخَلْقَ كَتَبَ كِتَابًا بِيَدِهِ، وَضَعَهُ تَحْتَ عَرْشِهِ	أبو هريرة	١٤٨

طرف الأثر	القائل	رقم الأثر
إنَّ الله لما فرغ من قضاء خلقه استلقى	أبو سعيد الخدري	٧٨
إِنَّ اللَّهَ نَظَرَ إِلَى الْأَرْضِ، فقال: "إِنِّي وَاطِئٌ عَلَى بَعْضِكِ	كعب	٩٦
إِنَّ اللَّهَ يَدْعُو الْعَبْدَ يَوْمَ الْقِيَامَةِ، فَيَسْتُرُهُ بِيَدِهِ	شقيق بن سلمة	٢٨
إن المؤمن حبيبُ ربه، أحبَّ ربه، فأحبَّه ربه	الحسن	٦٢٨
إنّ أهل البيت إذا تواصلوا أجري عليهم الرِّزق	ابن عباس	٢٩
إنَّ ربّك دَحَا الأرض أربعة كُبَب	معاوية بن أبي سفيان	٩٩
إِنَّ رِيحَ الْجَنَّةِ لَتَضْرِبُ عَلَى مِقْدَارِ أَرْبَعِينَ خَرِيفًا	خالد بن معدان	١١
إن شئتم لأقسمن أن أحبَّ عباد الله إلى الله رعاة الشَّمس والقمر	أبو الدرداء	٣٩٢
إنَّ لله لَدِينًا هو أَحَبُّ إليه من دينكم الذي أنتم عليه	قس بن ساعدة	٤٠٣
إنّ الرَّحِمَ رِدْفُ الرَّبِّ مُتَدَلِّيَةٌ إِلَى الْهَوَاءِ فِي جَهَنَّمَ	أيفع بن عبد	١٠٦
أُنْزِلَ عَلَيْنَا ثُمَّ كَانَ مِنَ الْمَنْسُوخِ، إِنَّا قَدْ لَقِينَا رَبَّنَا	أنس بن مالك	٢٢٥
إنما عاتب الله أولي الألباب لأنَّه يُحِبُّهم	الحسن	٦٢٧
إنَّه لتُسْمَع للهَوَام جلبةٌ	عبد الله بن مسعود	٨
إني أكره الصفة	أفلح بن محمد	٣١١
أوحى الله إلى داود: أحبّني وأَحِبَّ أحبائي	أبو عبد الله الجدلي	٣٩١
أَوْحَى اللهُ إِلَى عِيسَى بْنِ مَرْيَمَ: يَا عِيسَى أَنْزِلْنِي مِنْ نَفْسِكَ كَهَمِّكَ	وهب بن منبه	٣٦١
أَيُّ الْخَلْقِ أَعْظَمُ؟ قال: الْمَلَائِكَةُ	عبد الله بن عمرو	٩
أَيْنَ الْكُفَّارُ عَنْ: ﴿ٱلَّذِينَ بَدَّلُواْ نِعۡمَتَ ٱللَّهِ كُفۡرٗا وَأَحَلُّواْ قَوۡمَهُمۡ دَارَ ٱلۡبَوَارِ﴾	علي بن أبي طالب	٦٣٣
تحت قدم الرحمن	أبو هريرة	٧٦
تَعَلَّمُوا الْبَقَرَةَ، فَإِنَّ بِكُلِّ حَرْفٍ مِنْهُ حَسَنَةً	علي بن أبي طالب	٣٥١
حَبِّبُو الله إلى النَّاس يحُبكم الله عزوجل	أبو أمامة	٣٩٠
خَلَقَ اللهُ المَلَائِكة مِن نُور الصَّدر والذِّراعين	عبد الله بن عمرو	١٤

طرف الأثر	القائل	رقم الأثر
خُلِقَتْ الْمَلَائِكَةُ مِنْ نُورِ الذِّرَاعَيْنِ وَالصَّدْرِ	عبد الله بن عمرو	١٣
ذا القرنين لَمْ يَكُنْ نَبِيًّا وَلا رسولًا	علي	٤٤٣
رأيت رسول الله ﷺ مستلقيًا واضعًا إحدى رجليه على الأخرى	عبد الله بن زيد	٧٩
السَّاجِدُ يَسْجُدُ عَلَى قَدَمِ الرَّحْمَنِ	حسان	٧٣
الشِّطَرَنْج باطل، والله لا يُحِبُّ البَاطِل	الزهري	٤١٢
الصلاة محك أهل الأحوال فيها يتميز الخواص من العوام	أبو العباس الواسطي	٦٣٤
﴿عَسَىٰٓ أَن يَبۡعَثَكَ رَبُّكَ مَقَامٗا مَّحۡمُودٗا ٧٩﴾ قال: يدنيك حتى	مجاهد	٣٦٥
غِلظ جلد الكافر في النَّار أربعين ذراعًا	ابن مسعود	٢٠
فَإِنَّ اللَّهَ إِذَا قَضَى بقضاءٍ أَحَبَّ أَنْ يُرْضَى بِهِ	أبو الدرداء	٤٢٦
﴿فَخَسَفۡنَا بِهِۦ وَبِدَارِهِ﴾، قال: خسفنا به إلى الأرضِ السُّفْلى	ابن عباس	٦٣٩
فَكِّرُوا فِي كُلِّ شَيْءٍ، وَلا تُفَكِّرُوا فِي ذَاتِ اللَّهِ	ابن عباس	٦٤٤
فَوَضَعَ إِحْدَى رِجْلَيْهِ عَلَى الأُخْرَى، فَقَالَ لَهُ كَعْبٌ: ارْفَعْ رِجْلَيْكَ	كعب بن عجرة	٨٣
في قول الله عزوجل: ﴿وَأَحۡسِنُوٓاْۚ إِنَّ ٱللَّهَ يُحِبُّ ٱلۡمُحۡسِنِينَ ١٩٥﴾ قال: أحسنوا بالله الظن	سفيان الثوري	٢٨٧
في قول الله عزوجل: ﴿إِنَّ ٱللَّهَ يُحِبُّ ٱلتَّوَّٰبِينَ﴾ قال: "التائب	الشعبي	٣٨٤
في قول الله: ﴿يَوۡمَ نَقُولُ لِجَهَنَّمَ هَلِ ٱمۡتَلَأۡتِ وَتَقُولُ هَلۡ مِن مَّزِيدٖ ٣٠﴾ قال: تقول يارب قد وعدتني أن تملأني	أبو سعيد	٧٤
في قوله عزوجل: ﴿لَا يُشۡرِكُونَ بِي شَيۡـٔٗا﴾ قال: "لا يحبوا غيري"	مجاهد بن جبر	٣٨٦
في قوله عزوجل: ﴿لَّا يُحِبُّ ٱللَّهُ ٱلۡجَهۡرَ بِٱلسُّوٓءِ مِنَ ٱلۡقَوۡلِ إِلَّا مَن ظُلِمَ﴾	مجاهد	٥٣٣
في قوله: ﴿وَلَوۡلَا دِفَاعُ ٱللَّهِ ٱلنَّاسَ﴾	أبو العالية	٥٥٤
في قوله: ﴿إِنَّ ٱللَّهَ لَا يُحِبُّ ٱلۡفَرِحِينَ ٧٦﴾ قال: البذخين الأشرين	مجاهد	٤٣٤
في قوله: ﴿وَسِعَ كُرۡسِيُّهُ ٱلسَّمَٰوَٰتِ وَٱلۡأَرۡضَ﴾ قال: الكرسي: مَوْضِعُ الْقَدَمَيْنِ	ابن عباس	٥٥

رقم الأثر	القائل	طرف الأثر
٢٦٧	مجاهد	في قوله: ﴿إِنَّ ٱلَّذِينَ ءَامَنُواْ وَعَمِلُواْ ٱلصَّٰلِحَٰتِ سَيَجۡعَلُ لَهُمُ ٱلرَّحۡمَٰنُ وُدّٗا ٩٦﴾ قال: يُحِبُّهُمْ وَيُحَبِّبُهُمْ إِلَى خَلْقِه
١٣١	عطاء الخراساني	في قوله: ﴿وَإِمَّا تُعۡرِضَنَّ عَنۡهُمُ ٱبۡتِغَآءَ رَحۡمَةٖ مِّن رَّبِّكَ﴾ قال: الرحمة: الفَيْءُ
٦٢٩	محمد الفريابي	في قوله: ﴿ سَأَصۡرِفُ عَنۡ ءَايَٰتِيَ﴾
٣٣	ابن عباس	في قوله: ﴿يَوۡمَ يُكۡشَفُ عَن سَاقٖ﴾ قال: قال ابن عباس: "يُكشف عن أمرٍ عظيم"
٣١	ابن مسعود	في قوله: ﴿يَوۡمَ يُكۡشَفُ عَن سَاقٖ﴾ يعني: "ساقه تبارك وتعالى
٣٢	ابن مسعود	في قوله: ﴿يَوۡمَ يَكۡشِفُ عَن سَاقٖ﴾ قال: "عن ساقيه"
١٠١	مجاهد بن جبر	في قوله: ﴿فَغَفَرۡنَا لَهُۥ ذَٰلِكَۖ وَإِنَّ لَهُۥ عِندَنَا لَزُلۡفَىٰ وَحُسۡنَ مَـَٔابٖ ٢٥﴾
٦٦٤	ابن عباس	في قوله: فإذا ﴿فُزِّعَ عَن قُلُوبِهِمۡ قَالُواْ مَاذَا قَالَ رَبُّكُمۡۖ قَالُواْ ٱلۡحَقَّۖ وَهُوَ ٱلۡعَلِيُّ ٱلۡكَبِيرُ ٢٣﴾
٦٩	أبو هريرة	فيتَسَاقطُون في النَّار، فيقال: ﴿هَلِ ٱمۡتَلَأۡتِ﴾ [سورة ق:٣٠] فتقول: ﴿هَلۡ مِن مَّزِيدٖ ٣٠﴾
٩٠	الحسن	قاتل الله اليهود ﴿ وَلَقَدۡ خَلَقۡنَا ٱلسَّمَٰوَٰتِ وَٱلۡأَرۡضَ وَمَا بَيۡنَهُمَا فِي سِتَّةِ أَيَّامٖ وَمَا مَسَّنَا مِن لُّغُوبٖ ٣٨﴾
٢٨٩	شريح	قال شريح: "إِنَّ اللَّهَ لَا يَعْجَبُ مِنْ الشَّيْءِ
٣٥٤	محمد القرظي	قال في ﴿الٓمٓ ١﴾ قال: "ألف ولام وراء من الرَّحمن
٧٢	أبو أمامة	القانت يذر عليه البر حتى يركع، والراكع في رحمة الله حتى يسجد
٤٥٨	الحسن	قرأ الحسن هذه الآية: ﴿ يَٰٓأَيُّهَا ٱلَّذِينَ ءَامَنُواْ مَن يَرۡتَدَّ مِنكُمۡ عَن دِينِهِۦ فَسَوۡفَ يَأۡتِي ٱللَّهُ بِقَوۡمٖ يُحِبُّهُمۡ﴾
٣٥٧	عاصم الجحدري	القرآن ثلاثمِائةِ ألف حرف، وثلاثة وستون ألف حرف
٢٦٤	أبو صالح	الْقُرْآنُ يَشْفَعُ لِصَاحِبِهِ، فَيُكْسَى حُلَّةَ الْكَرَامَةِ
٦٠	ابن عباس	قوله: ﴿وَسِعَ كُرۡسِيُّهُ ٱلسَّمَٰوَٰتِ وَٱلۡأَرۡضَ﴾ قال: الكرسي: موضع القدمين، ولا يقدر أحد قدره

طرف الأثر	القائل	رقم الأثر
كان أصحابنا الأعمش، وإسماعيل، وسفيان يحدِّثون بهذه الأحاديث	عبيد بن نعيم	٥٩
كَانَ يُقَالُ أَفْضَلُ الدُّعَاءِ الْإِلْحَاحُ عَلَى اللهِ تَبَارَكَ وَتَعَالَى	الأوزاعي	٥٢١
كتب أبو موسى الأشعري إلى عمر بن الخطاب: إن قِبلَنا هاهنا أقوام يتكلمون في القدر	شقيق بن سلمة	٣٤٦
الكُرْسِي موضِعُ القَدَمَين	سعيد بن جبير	٥٧
الْكُرْسِيُّ مَوْضِعُ الْقَدَمَيْنِ وَلَهُ أَطِيطٌ كَأَطِيطِ الرَّحْلِ	أبو موسى	٧١
الكُرْسي موضِعُ القَدَمين، ولا يقدر قَدْرَه أحد	عبد الرزاق	٥٦
كلام الدَّواب صوتٌ بلا حرف، وكلام البهايم صوتٌ وحرف	سهل بن عبد الله	٣٥٥
كنَّا – والتَّابعون متوافرون– نقول: إنَّ اللَّهَ تَعَالَى فَوْقَ عَرْشِهِ	الأوزاعي	٣١٢
لا تَتَلاعَنُوا بِلَعْنَةِ اللَّهِ، وَلا بِغَضَبِ اللَّهِ، وَلا بِالنَّارِ	سمرة بن جندب	١٧٦
لقد سارت أُمُّنا مَسِيرَها وإنا لنعلم أنها زَوْجَةُ نبي الله	عمار بن ياسر	٥١٩
للصَائِمِ عِنْد فِطْرِهِ لدَعْوةً ما تُرَدُّ	عبد الله بن عمرو	١٤٦
لمَّا فرغ الله من خلق السَّماوات وضع إحدى رجليه على الأخرى	ابن عباس	٧٧
لما نزلت ﴿وَءَاتُواْ حَقَّهُۥ يَوْمَ حَصَادِهِۦ﴾	سفيان الثوري	٢٨٨
لما نزلت هذه الآية: ﴿لَيْسَ عَلَى ٱلَّذِينَ ءَامَنُواْ وَعَمِلُواْ ٱلصَّٰلِحَٰتِ جُنَاحٌ فِيمَا طَعِمُوٓاْ﴾	عبد الله	٥٨٠
﴿ٱللَّهُ لَآ إِلَٰهَ إِلَّا هُوَ ٱلْحَيُّ ٱلْقَيُّومُ﴾ تلا إلى قوله: ﴿وَهُوَ ٱلْعَلِيُّ ٱلْعَظِيمُ﴾	بعض من أصحاب	٥٤
اللهُمَّ اجْعَلْ حُبَّكَ أَحَبَّ الْأَشْيَاءِ إِلَيَّ	ابن عمر	٣٩٦
لَوْ أَنَّ الْعِبَادَ لَمْ يُذْنِبُوا لَخَلَقَ اللَّهُ خَلْقًا يُذْنِبُونَ	عبد الله بن عمرو	١٥٥
لَيْسَ شَيْءٌ أَكْثَرَ مِنَ الْمَلَائِكَةِ	عبد الله بن عمرو	١٢
ما أدركنا أحدًا يفسر هذه الأحاديث، ونحن لا نفسِّرها	أبو عبيد	٣١٨
مَا أَنْزَلَ اللَّهُ آيَةً إِلَّا وَهُوَ يُحِبُّ أَنْ يُعْلَمَ فِيمَ أُنْزِلَتْ	الحسن	٥٨٤
مَا تَزَالُ جَهَنَّمُ تَسْأَلُ الزِّيَادَةَ حَتَّى يَضَعَ الرَّبُّ عَلَيْهَا قَدَمَهُ، فَتَقُولُ: قَطْ، رَبِّ قَطْ	أبو هريرة	٦٧

طرف الأثر	القائل	رقم الأثر
ما تَطْلُعُ الشَّمْسُ حَتَّى يَصْحَبَهَا ثَلاثُمِائَةٍ وَسَبْعُونَ مَلَكًا	سعيد بن المسيب	٩٤
ما تقرَّب العباد إلى الله بشيء أحبُّ إليه من كلامه	عطية الكلابي	٤٨١
[مِنْ] أَحَبُّ الْكَلامِ إِلَى اللَّهِ أَنْ يَقُولَ الْعَبْدُ وَهُوَ سَاجِدٌ	علي بن أبي طالب	٤٢٤
مَنْ أَعَانَ عَلَى خُصُومَةٍ بِظُلْمٍ . أو بغير علم .	ابن عمر	١٧٥
مَنْ زَعَمَ أَنَّ القُرآنَ مخلوق فكأنَّما عَبَد اللَّات والعُزَّى	هارون بن معروف	٣٥٩
منْ زَعَمَ أَنَّ اللَّهَ تَعَالَى لا يَتَكَلَّمُ وَلا يُبْصِرُ وَلا يَسْمَعُ وَلا يَضْحَكُ	أبو معمر الهذلي	٣٢٦
من عاد مريضًا خاض في رحمة الله	عثمان بن عفان	١٣٧
من قال إنَّ القرآن مخلوق فهو والله كافر	هارون المستملي	٣٦٠
مَنْ قَالَ: الْقُرْآنُ مَخْلُوقٌ، فَقَدِ افْتَرَى عَلَى اللَّهِ	أبو عبيد القاسم	٣٦٣
ناب الكافر مثل أحد، وغلظ جلده اثنان وأربعون ذراعًا	أبو هريرة	١٧
النَّفسُ المُطْمَئِنَّةُ اطْمَأَنَّتْ إِلَى اللهِ عزوجل	الحسن البصري	٦٢٦
هَذِهِ صَخْرَةُ الرَّحْمَنِ، الَّتِي وَضَعَ عَلَيْهَا رِجْلَهُ	عبد الملك الأموي	٩٥
واضع قدمه اليمنى على عظم ساقِه الأُخرى	ابن مسعود	٤٧
﴿وَٱتَّقُونِ يَـٰٓأُوْلِي ٱلۡأَلۡبَـٰبِ ١٩٧﴾ قال: إِنَّمَا عَاتَبَهُمْ لِأَنَّهُ يُحِبُّهُمْ	الحسن	٥٣٦
وَالَّذِي نَفْسُ مُحَمَّدٍ بِيَدِهِ، لَئِنْ شِئْتُمْ لأُقْسِمَنَّ لَكُمْ	الحسن	٥٢٨
والذي نفسي بيده ليأتين على الناس زمان يحدثون بأحاديث رسول الله	أبو هريرة	٦٥٣
وإنَّ الله يعطي الدُّنيا من يحبّ ومن لا يحب	عبد الرحمن العنسي	٤٦٥
وَتُجْلَدُ الشَّمْسُ؟ فَقَالَ: عضَضْتَ بِهَنِ أَبِيكَ	ابن عباس	٩٣
وَصَوْتُ الْوَحْيِ كَصَوْتِ الْحَدِيدِ عَلَى الصَّفَا	ابن عباس	٦٦٥
يَا أَيُّهَا النَّاسُ: عَلِّمُوا أَوْلادَكُمْ وَأَهَالِيكُمُ الْقُرْآنَ	الضحاك بن قيس	٥٨٢
يَا هَنَاهُ، تَقَرَّبْ إِلَى اللَّهِ تَعَالَى بِمَا اسْتَطَعْتَ	خباب بن الأرت	٥٦٢
يُحشر النَّاس يوم القيامة على أربعةِ أصناف	معاذ	٢٢

طرف الأثر	القائل	رقم الأثر
يَدْخُلُ أَهْلُ الْجَنَّةِ الْجَنَّةَ عَلَى طُولِ آدَمَ	أبو هريرة	٢١
يقومُون قِيامًا لربِّ العالمين وقرأ عبد الله: ﴿ وَقِفُوهُمْۖ إِنَّهُم مَّسْـُٔولُونَ ﴿٢٤﴾ ﴾	ابن مسعود	٣٠
يَكشِف عن ساقه، فيسْجُد كلّ مؤمن	ابن مسعود	٣٧
يُؤْتَى بِالْعَبْدِ المؤمنِ يَوْمَ الْقِيَامَةِ، فَيَسْتُرُهُ الله	أبو موسى الأشعري	٢٧

رابعـــاً:

فهرس الأشعار

الشطر الأول	القائل	الصفحة
أإنْ تكُ عَيْنِـــي فِي رِضا الرَّبِّ نَالَهَا	عثمان بن مظعون	٢٦٣
أخي ثقة لا ينثني عن ضريبة	طرفة بن العبد	١٤٧
أقسم لو قال جميع الورى	عثمان الضرير	٥٤٩
الحمدُ للهِ حمداً لا شريكَ لهُ	أبو بكر الصديق	١٣٣
رجل وثور تحت رجل يمينه	أمية بن الصلت	١٦٢
سقى الله دارًا بعدناجمعتكم	ابن المدبر	٥٣٠
عقيدتهم في ذاته وصفاته	أبو الحسن الكرجي	٥٤٦
فإن تكن الأيام أبلين جدتي	أوس بن حارثة	٥٢٩
فإني أراه إذ هـــوى من جـــــــواده	ابن الرومي	٥٣٠
قد يعلم الله على عرشه	ابن المدبر	٥٣٠
قل للأمير أمير آل محمد	-	٢٠٧
ليست بطالعة لهم في رسلها	أمية بن الصلت	١٦٤
من ظنّ حرف هجاءٍ من الحروف بفاني	إسماعيل بن قلية	٥٣٣
وكيف تأمن نفس وهي قد علمت	يونس بن حلبس	٣١٦
يَغْشَى ذَوِي النَّسَبِ الْقَرِيبِ وَإِنَّــمَا	عباس بن مرداس	٢٦٤

خامساً:

فهرس التراجم

- أولًا: فهرس تراجم الرِّجال.
- ثانيًا: فهـــــرس الـــكنى.
- ثالثًا: فهرس الألقـــاب.
- رابعًا: فهرس من نُسِب إلى أبيه.
- خامسًا: فهرس تراجم النِّساء.

أولًا:

فهرس تراجم الرجال

أسماء التراجم	رقم الصفحة
أبان بن أبي عياش فيروز البصري أبو إسماعيل العبدي	١٦٣
أبان بن إسحاق الأسدي النحوي	٤٢٣
أبان بن تَغْلِب، أبو سعد الكوفي	٣٥٢
أبان بن يزيد العطار البصري أبو يزيد	١٣٢
إبراهيم بن أبي بكر المكي الأخنسي	٤٧٥
إبراهيم بن أحمد بن الحسن بن علي بن الحسن بن حسنون	٥٤٢
إبراهيم بن أحمد بن محمد، أبو طاهر السَّلَمَاسِيّ	٣٥٤
إبراهيم بن إسحاق بن أبي العنبس الكوفي	٣٩٤
إبراهيم بن إسماعيل بن إبراهيم بن يحيى، أبو إسحاق ابن الدَّرجي	١٢٤
إبراهيم بن اسماعيل بن عبد الله بن زرارة الرقي	١٢٩
إبراهيم بن الحجاج بن زيد السامي، أبو إسحاق البصري	٤٦٩
إبراهيم بن الحسن الهمذاني الآدمي، ويعرف بالصَّيْمري	١٠٦
إبراهيم بن الحسين بن علي، أبو إسحاق الهمذاني الكسائي	٣٦٩
إبراهيم بن المستمر العروقي الناجي البصري	٤٧٨
إبراهيم بن المنذر بن عبد الله بن المنذر الأسدي الحزامي	١٥١
إبراهيم بن الهيثم البلدي، أبو إسحاق	٣١٧
إبراهيم بن أورمه الأصبهاني، أبو إسحاق	٢٦٠
إبراهيم بن بركات بن إبراهيم بن طاهر، أبو إسحاق الخشوعي	٣٣٠
إبراهيم بن حرب العسكري أبو إسحاق	٢٠٥
إبراهيم بن خال بنان	٥٢٣
إبراهيم بن خليل بن عبد الله الدمشقي، أبو إسحاق	٤٢٨
إبراهيم بن راشد بن سليمان، أبو إسحاق الأدمي	٢٩٥
إبراهيم بن زياد البغدادي، أبو إسحاق	٤٤١

أسماء التراجم	رقم الصفحة
إبراهيم بن زياد بن إبراهيم، أبو إسحاق البغدادي	٩٧
إبراهيم بن سعيد الجوهري، أبو إسحاق الطبري	٩٢
إبراهيم بن سعيد بن عبد الله، أبو إسحاق الحبّال	٢٩٠
إبراهيم بن سويد النخعي	٢٩٩
إبراهيم بن طهمان الخراساني، أبو سعيد	٥١٢
إبراهيم بن عبد الرحمن السكسكي، أبو إسماعيل الكوفي	٤٨٠
إبراهيم بن عبد الرحمن بن إبراهيم أبو إسحاق الفزاري	٤٤٤
إبراهيم بن عبد الله بن مسلم ، أبو مسلم البصري، المعروف بالكجي	١٣٩
إبراهيم بن عبد الرحمن بن نوح بن محمد المقدسي	٤٨٨
إبراهيم بن عبد الله بن الجنيد الخُتلي، أبو إسحاق	٣٧٥
إبراهيم بن عبد الله بن محمد بن خرشيذ قوله	١٦٧
إبراهيم بن عصمة بن إبراهيم، أبو إسحاق النيسابوري	٣٥٤
إبراهيم بن علي بن أحمد بن فضل الواسطي، أبو إسحاق	٣٥٨
إبراهيم بن عمر بن كيسان الصنعاني	٤٨٥
إبراهيم بن محمد الحسن	١٦٥
إبراهيم بن محمد بن إبراهيم الطبري، أبو إسحاق	٥٣٣
إبراهيم بن محمد بن الحارث بن أسماء بن خارجة الفزاري	٢٧١
إبراهيم بن محمد بن الحسن الأصبهاني، أبو إسحاق	٢٢٤
إبراهيم بن محمد بن الحسن بن متويه أبو إسحاق	٣٨١
إبراهيم بن محمد بن الهيثم، أبو القاسم القطيعي	٣٥٧
إبراهيم بن محمد بن سلمة المرادي، أبو إسحاق	١٨٧
إبراهيم بن محمد بن عبيد الله بن المُدَبِّر	٥٣٨
إبراهيم بن محمد بن عرعرة السامي البصري	٩٢
إبراهيم بن محمد بن يوسف بن سرج الفريابي	٢٧٠
إبراهيم بن محمود بن سالم، أبو إسحاق المعروف بابن الخير	٤٦٢
إبراهيم بن مسلم العبدي أبو إسحاق الهَجَري	٣٣٦

أسماء التراجم	رقم الصفحة
إبراهيم بن نبيط بن شَريط	٥٥٥
إبراهيم بن هاشم بن الحسين، أبو إسحاق البيع	٥٠٥
إبراهيم بن هاني النيسابوري، أبو إسحاق الأرغياني	٤٧٧
إبراهيم بن هشام بن يحيى بن يحيى، أبو إسحاق الغساني	٥٣٨
إبراهيم بن يزيد الخُوزي، أبو إسماعيل المكي	٢٣٨
إبراهيم بن يزيد بن قيس بن الأسود النخعي	١١٧
إبراهيم بن يعقوب بن إسحاق الجُوزجاني	١٦٣
أحمد بن أبان القرشي	٤٥٤
أحمد بن إبراهيم القصار	٣١٤
أحمد بن إبراهيم بن أحمد بن عطية، أبو بكر البغدادي	١٤٧
أحمد بن إبراهيم بن خالد الموصلي	٤٧٠
أحمد بن إبراهيم بن عبد الله بن أبي عمر محمد بن قدامة المقدسي	٣٨٥
أحمد بن إبراهيم بن عبد الرحمن بن مسعود بن عمر الواسطي	٥٢٤
أحمد بن إبراهيم بن علي بن محمد، أبو العباس الكندي	٣٨٤
أحمد بن إبراهيم بن غنائم بن المهندس، شهاب الدين أبو العباس	١٥٣
أحمد بن إبراهيم بن كثير بن زيد الدورقي	٤٠٥
أحمد بن أبي خيثمة زهير بن حرب، أبو بكر البغدادي	٤٤٥
أحمد بن أبي طالب بن نعمة بن الحسن، أبو العباس الدِّيرمقُرني	١٢٦
أحمد بن أبي طيبة عيسى بن سليمان بن دينار الدارمي	١٢٠
أحمد بن إدريس بن محمد بن المفرج الحموي	٤٤٧
أحمد بن إسحاق الهمداني، أبو المعالي الأبرقُوهي	٣٠٤
أحمد بن إسحاق بن إبراهيم بن نبيط بن شَريط	٥٥٥
أحمد بن إسحاق بن الحصين بن جابر السلمي أبو إسحاق السُرْماري	١٦٤
أحمد بن إسحاق بن صالح الوزان، أبو بكر الوراق	٤٣٢
أحمد بن الحارث أبو عبد الله الغساني البصري	٢٢٦
أحمد بن الحسن بن أحمد البنّاء، أبو غالب	٢٨٢

أسماء التراجم	رقم الصفحة
أحمد بن الحسن بن أحمد الحرشي الحيري، أبو بكر	٤٦٧
أحمد بن الحسن بن أحمد، أبو غالب بن البناء	٢٠٤
أحمد بن الحسن بن أيوب بن هارون أبو الحسن التميمي	٣٤٤
أحمد بن الحسن بن عبد الجبار الصوفي الكبير	٣١٥
أحمد بن الحسن بن عبد الجبار بن راشد	٣٦٢
أحمد بن الحسين بن عباد النسائي بيان أبو العباس السمسار	١٢٧
أحمد بن الحسين بن علي بن موسى الخراساني، أبو بكر البيهقي	٩٤
أحمد بن الحسين بن محمد الكسار الدينوري	٢٧٥
أحمد بن الخليل بن ثابت البغدادي البُرجلاني	٩٥
أحمد بن الصباح النهشلي، أبو جعفر	٥٤٥
أحمد بن الفتح بن عبد الله، أبو الحسن الموصلي، يعرف بابن فرغان	٣١٣
أحمد بن الفرات بن خالد الضبي، أبو مسعود الرازي	٤٩٧
أحمد بن الفرج بن سليمان الكندي، أبو عتبة الحجازي	٣٦٧
أحمد بن الفضل الشَّعيري، أبو طالب	٩٥
أحمد بن الفضل بن العباس بن خزيمة، أبو علي	٢٢٤- ٢٤٤
أحمد بن القاسم بن بهرام الهيتي	١١٢
أحمد بن القاسم بن كثير بن صدقة بن الريان	٥٥٥
أحمد بن المبارك بن عبد الباقي بن قَفَرْجَل	٣٠٤
أحمد بن المفرّج بن علي بن مسلَمِة الدمشقي	٤٨٨
أحمد بن أنس بن مالك الدمشقي	٥٣٨
أحمد بن بشر بن حبيب بن زيد التميمي	٥٤٢
أحمد بن جعفر بن حمدان بن مالك البغدادي، أبو بكر القطيعي	١٣٩
أحمد بن جعفر بن محمد بن سهل الخرائطي، أبو العباس	٣١٤-٤٣١
أحمد بن جعفر بن محمد بن عبيد الله بن يزيد أبو الحسين	٣٥٧
أحمد بن حفص بن عمر السعدي الجرجاني، أبو محمد	٣٥١
أحمد بن حفص، أبو حفص البخاري الحنفي	٣١٧

أسماء التراجم	رقم الصفحة
أحمد بن حماد بن سعيد الدولابي الرازي، أبو علي	١٠٢
أحمد بن حماد بن سفيان الكوفي القاضي، أبو عبد الرحمن	٥٢٥
أحمد بن حماد بن مسلم، أبو جعفر المصري	٢٦٩
أحمد بن حمزة بن علي الموازيني	٤٤٤
أحمد بن حمود بن عمر بن حمود بن سلامة	١٨١
أحمد بن خالد بن الخليل البخاري	٣١٦
أحمد بن زهير أبي خيثمة	٥١٩
أحمد بن سلامة بن أحمد بن النَّجار، أبو العباس	٣١٤
أحمد بن سلمان بن الحسن بن إسرائيل	٤٩٤
أحمد بن سلمان بن الحسن، أبو بكر الفقيه، المعروف بالنجاد	٤٥٧
أحمد بن سليمان بن أيوب العباداني، أبو بكر	٤٨٨
أحمد بن سليمان بن أيوب بن حَذْلم القاضي	٤٥٠
أحمد بن سليمان بن عبد الملك، أبو الحسين الرهاوي	٣٧٠
أحمد بن سهل بن عمر بن سهل بن بحر العسكري	٢٠٥
أحمد بن شيبان بن تغلب بن حيدرة	٣٥٩
أحمد بن صالح المصري، أبو جعفر ابن الطبري	١١٤
أحمد بن عبد الباقي بن الحسن بن طوق أبو نصر الموصلي	٣٨٦
أحمد بن عبد الجبار بن محمد العطاردي	٤٦٣
أحمد بن عبد الدائم بن نعمة، أبو العباس	١٣٨
أحمد بن عبد الرحمن بن محمد الذكواني، أبو الحسين الهمذاني	٥٤٧
أحمد بن عبد الرحمن بن محمد بن عبد الولي الصالحي	٤٧٢
أحمد بن عبد الغفار بن أحمد بن أشتَه الأصبهاني	٥٣٣
أحمد بن عبد الله بن أحمد الطوسي، أبو طاهر الموصلي الشافعي	٣٨٦
أحمد بن عبد الله بن أحمد بن إسحاق، أبو نعيم بن مهران	٩٥
أحمد بن عبد الله بن أحمد بن محمد السعدي	٣٢٥
أحمد بن عبد الله بن عبد الرحيم بن سعيد البرقي	٢٦٩

أسماء التراجم	رقم الصفحة
أحمد بن عبد الله بن محمد بن عبد الولي الصالحي، أبو العباس	٤٧٢
أحمد بن عبد الله بن ميمون بن العباس بن الحارث التَغْلِبي	٥٢٣
أحمد بن عبد الله بن يونس بن عبد الله بن قيس التميمي اليربوعي	١٣٩
أحمد بن عبد الملك بن علي النيسابوري أبو صالح	٣٦٠
أحمد بن عبد الهادي بن عبد الحميد بن قدامة المقدسي	١٩٨
أحمد بن عبد الواحد بن أبي الحديد السلمي، أبو الحسن	٤٢٨
أحمد بن عبد الواحد بن محمد بن أحمد بن أبي الحديد	٣٣٠
أحمد بن عبد الله بن علي بن إسحاق	٥٤٩
أحمد بن عبده بن موسى الضبي، أبو عبد الله البصري	٣٩٣
أحمد بن عبيد الله بن محمد أبو العز	١٢٦
أحمد بن عبيد بن إسماعيل البصري الصفار	٩٤
أحمد بن عبيد الله بن إدريس الضّبّيّ	٩٤
أحمد بن عبيد الله بن محمد بن عبيد الله، أبو بكر اللنجاني	١٩٨
أحمد بن عبيد الله ويقال ابن عبد الله بن سهيل بن صخر الغُدَاني	٥١٨
أحمد بن عثمان الأبهري الصوفي	٤٤٧
أحمد بن عصمة بن نوح، أبو الفضل النيسابوري	٤٢٨
أحمد بن علي الطريثيثي، أبو بكر	٤١١
أحمد بن علي بن أبي الحسن بن أبي عثمان البصري	٣٥٧
أحمد بن علي بن أحمد بن لال الهمداني	٥٣١
أحمد بن علي بن الحسن الطريثيثي	٣١٨
أحمد بن علي بن المثنى، أبو يعلى الموصليّ	١٢٢
أحمد بن علي بن بدران الحلواني، أبو بكر البغدادي	١٨١
أحمد بن علي بن ثابت بن أحمد الخطيب البغدادي، أبو بكر	١٠٥
أحمد بن عمر العلاف	١٠٠
أحمد بن عمران الأخفش، أبو عبد الله	٢١٨
أحمد بن عمرو ابن أبي عاصم ، أبو بكر الشيباني	١٢٥

أسماء التراجم	رقم الصفحة
أحمد بن عمرو بن عبد الخالق البصري، أبو بكر البزار	٩٢
أحمد بن عمرو بن عثمان الواسطي، أبو عبيد الله	١٤٥
أحمد بن عمرو بن محمد بن موسى، أبو نصر	٣١٦
أحمد بن عمير بن يوسف بن جَوْصَا الحافظ	٢١٧
أحمد بن كامل بن خلف البغدادي	٥٤٨
أحمد بن محمد بن إبراهيم الأصبهاني، أبو علي الصَّحَّاف	٣٤٥
أحمد بن محمد بن إبراهيم الواعظ، أبو إسحاق	٣٥٥
أحمد بن محمد بن أبي القاسم بن بدران الدَّشْتِيُّ، أبو بكر	٣٢٨
أحمد بن محمد بن أبي عبد الله البغدادي	١٢٤
أحمد بن محمد بن أحمد بن النَّقُّور البغدادي، أبو الحسين	١٥٤
أحمد بن محمد بن أحمد بن بدر بن تُبَّع	٣٥٨
أحمد بن محمد بن أحمد بن حسنون النَّرسي، أبو نصر	٤٥٩
أحمد بن محمد بن أحمد بن عبد الله بن حفص الهروي	٣١٨
أحمد بن محمد بن أحمد بن عمر الكسائي	٥٣٤
أحمد بن محمد بن أحمد بن عمر النيسابوري، أبو الحسين	٣٥٥
أحمد بن محمد بن أحمد بن محمد الأصبهاني، أبو طاهر السِّلَفي	٩٥
أحمد بن محمد بن أحمد بن مردويه بن فورك الأصبهاني	٩٥
أحمد بن محمد بن أحمد، أبو علي البرداني	٣١٦
أحمد بن محمد بن إدريس بن العباس أبو محمد الشافعي	١٠٦
أحمد بن محمد بن إسحاق بن إبراهيم المشهور بابن السني	٢٥٤
أحمد بن محمد بن إسماعيل البنَّاء، أبو بكر بن المهندس	٣٦١
أحمد بن محمد بن الأصفر، أبو بكر البغدادي	١٥١
أحمد بن محمد بن الحجاج المروذي، أبو بكر	٣٢٣
أحمد بن محمد بن الحجاج، أبو بكر المروذي	٥٥٣
أحمد بن محمد بن الحسن النيسابوري، أبو حامد بن الشرقي	٤٢٦
أحمد بن محمد بن الحسن بن الشَّرقي	٥٢٧

أسماء التراجم	رقم الصفحة
أحمد بن محمد بن الحسن بن هبة الله ابن عساكر	٣٠٨
أحمد بن محمد بن الحسين بن فاذشاه	٤٦٥
أحمد بن محمد بن المغيرة بن سنان الأزدي	٣٧٤
أحمد بن محمد بن جبارة بن عبد الولي المقدسي	٤٧٢
أحمد بن محمد بن حمدون، أبو الفضل الشَّرْمَقَاني	١٦٨
أحمد بن محمد بن حنبل بن هلال الشيباني	٥١٨
أحمد بن محمد بن زياد بن بشر البصري، أبو سعيد المعروف بابن الأعرابي	٣٩٤
أحمد بن محمد بن زياد بن بشر، أبو سعيد بن الأعرابي	٣٢٠
أحمد بن محمد بن سلم المخرمي، أبو الحسن الكاتب	١٦٧
أحمد بن محمد بن عاصم الكراني، أبو علي الأصبهاني	٣٤٦
أحمد بن محمد بن عبد الكريم بن البراء، أبو محمد الجرجاني	٣٥٠
أحمد بن محمد بن عبد الله بن الحارث الأصبهاني، أبو بكر الفقيه	٣١٨
أحمد بن محمد بن عبد الله بن صدقة، أبو بكر البغدادي	٣٧٤
أحمد بن محمد بن عبد الله بن زياد القطان	١٣٠
أحمد بن محمد بن عمر بن أبان العبدي أبو الحسن اللنباني	٣٦٣
أحمد بن محمد بن عمران النهشي، أبو الحسن	٥٠٣
أحمد بن محمد بن عمران بن الجُندي، أبو الحسن النَّهشلي	٢٣٦
أحمد بن محمد بن محمد التيمي، أبو المكارم اللبان	٢٦٦
أحمد بن محمد بن محمود الحرَّاني أبو علي بن المُعِزّ	٤٩١
أحمد بن محمد بن معالي بن عبيد الله الصالحي، أبو العباس	١٢٢
أحمد بن محمد بن منصور، أبو بكر الحاسب الضرير	١٨١
أحمد بن محمد بن موسى بن القاسم بن الصلت، أبو الحسن	٣٥٧
أحمد بن محمد بن هارون الجَسري، أبو عبد الله	١٢٤
أحمد بن محمد بن هارون بن يزيد البغدادي، أبو بكر الخلال	١٤٢
أحمد بن محمد بن هبة الله بن سركيل، أبو منصور	٣٧٧
أحمد بن محمد بن واصل، أبو العباس المقرئ	٣١٩

أسماء التراجم	رقم الصفحة
أحمد بن محمد بن يزيد بن أبي الخناجر الأنصاري	٢٦٥
أحمد بن محمد بن يوسف بن دوست	٢٦٧
أحمد بن محمد بن يوسف بن مردة، أبو العباس	٣٣٨
أحمد بن منصور بن خلف، أبو بكر المغربي	٣٠٨
أحمد بن منيع بن عبد الرحمن، أبو جعفر البغوي الأصم	٣٩٦
أحمد بن مهدي بن رستم الأصبهاني، أبو جعغر	٥٣٠
أحمد بن موسى بن مردويه بن فورك أبو بكر الأصبهاني	٣٤٦
أحمد بن نصر بن مالك بن الهيثم الخزاعي	٣٢١
أحمد بن يحيى بن يزيد الشيباني، أبو العبَّاس	١٧٦
أحمد بن يعقوب بن أحمد بن مهران الثقفي	٣٦٨
أحمد بن يوسف بن خالد الأزدي، أبو الحسن	٥٢٧
أحمد بن يونس بن المسيب، أبو العباس	٢١٨
الأحوص بن جَوّاب الضبي، يكنى أبا الجَوَّابِ	٣٤١
إدريس بن عبد الكريم الحداد، أبو الحسن البغدادي	٤٩٩
إدريس بن يزيد بن عبد الرحمن الأودي	١٥٠
آدم بن أبي إياس عبد الرحمن العسقلاني	١٠٥
أزهر بن مروان الرقَاشي النوّاء	٥٢٥
أسامة بن زيد بن حارثة بن شراحيل الكلبي	٢٠١
أسباط بن نصر الهمْداني أبو يوسف	١٣٧
إسحاق بن إبراهيم الحُنيني، أبو يعقوب المدني	٣٩٢
إسحاق بن إبراهيم بن العلاء الحمصي، ابن زبريق	١٤١
إسحاق بن إبراهيم بن عبد الله النهشلي المعروف بابن شاذان	٤٦٦
إسحاق بن إبراهيم بن محمد بن عبد الرحمن، أبو عمرو	٢٥٦
إسحاق بن إبراهيم بن محمد بن عرعرة	٢١٧
إسحاق بن إبراهيم بن نبيط بن شَريط	٥٥٥
إسحاق بن إبراهيم بن هاشم الأذرعي	٥٥٠

أسماء التراجم	رقم الصفحة
إسحاق بن أبي إسرائيل إبراهيم بن كامَجْرا	٤٨٤
إسحاق بن أبي بكر بن إبراهيم بن هبة الله، أبو الفضل النَّحاس	٩٤
إسحاق بن أحمد بن زيرك أبو يعقوب الفارسي	١٠٣
إسحاق بن أحمد بن علي بن إبراهيم بن قُولُوَيه، أبو يعقوب	١٠٢
إسحاق بن الأزرق الحمراوي	٤١٦
إسحاق بن سليمان الرازي، أبو يحيى	١١٠
إسحاق بن عباد بن موسى، أبو يعقوب البغدادي	٤٩٦
إسحاق بن عبد الرحمن بن أحمد النيسابوري، أبو يعلى الصابوني	٢٢٥
إسحاق بن عبد الله بن أبي طلحة الأنصاري المدني	٢٥٣
إسحاق بن عيسى بن نجيح البغدادي، أبو يعقوب	١٨٣
إسحاق بن محمد العكي الغارقي	٥٠٦
إسحاق بن محمد بن أبي حرملة	٢٢٧
إسحاق بن منصور السَلَولَ	٢٩٥
إسحاق بن نجيح الأزدي الملطي، أبو صالح	٤٧٤
إسحاق بن يحيى بن إسحاق بن إبراهيم الآمدي	٩٤
إسحاق بن يحيى بن طلحة بن عبيد الله التيمي	٢٧٥
أسد بن كرز بن عامر القسري البجلي	١٧٧
أسد بن موسى بن إبراهيم بن الوليد الأموي	١١٥
إسرائيل بن يونس بن أبي إسحاق السبيعي الهمداني	٢٩٥
أسعد بن سعيد بن محمود بن محمد بن روح الأصبهاني	٥٠٢
أسعد بن سهل بن حُنيف	١٨٧
أسلم العدوي، مولى عمر	١٧٧
إسماعيل بن إبراهيم بن أبي اليسر	٥١٥
إسماعيل بن إبراهيم بن بسام البغدادي، أو إبراهيم الترجماني	٣١٥
إسماعيل بن إبراهيم بن شيبة الطائفي	٢٣٠
إسماعيل بن إبراهيم بن معمر الهذلي، أبو معمر القطيعي	٣٢٣

أسماء التراجم	رقم الصفحة
إسماعيل بن إبراهيم بن مقسم الأسدي	١٨٣
إسماعيل بن أبي خالد الأحمسي مولاهم البجلي	١٣٩
إسماعيل بن أحمد بن عمر بن السمرقندي، أبو القاسم	٢٣٣
إسماعيل بن إسحاق بن إسماعيل القرشي الكوفي	٢٧٠
إسماعيل بن إسحاق بن إسماعيل بن حماد بن زيد الأزدي	٥١١
إسماعيل بن الفضل بن أحمد بن الأخشيذ الأصبهاني	٣١٥
إسماعيل بن جعفر بن أبي كثير الأنصاري، أبو إسحاق	٤٠٩
إسماعيل بن رافع بن عويمر الأنصاري	١٢٩
إسماعيل بن زكريا بن مرة الخُلْقاني	٣٧٤
إسماعيل بن صالح بن ياسين بن عمران، أبو طاهر المصري	٢٤٧
إسماعيل بن عبد الرحمن بن أبي كريمة السُدّي	١٣٧
إسماعيل بن عبد الرحمن بن عمرو بن موسى الفراء، أبو الفداء	٣١٨
إسماعيل بن عبد الله بن عبد الله بن أويس أبو عبد الله	٤٠٥
إسماعيل بن عبد الله بن مسعود الأصبهاني، أبو بشر سمُّوْيه	٣٢٨
إسماعيل بن عبد الله بن مسعود العبدي، أبو بشر	٢٠٦
إسماعيل بن عبيد الله بن أبي المهاجر المخزومي	٤٠٤
إسماعيل بن علي بن إبراهيم الجنزوي	٤٢٨
إسماعيل بن عمرو بن نجيح البجلي الكوفي	٤٠١
إسماعيل بن عياش العنسي، أبو عتبة الحمصي	١٠٠
إسماعيل بن محمد بن الفضل بن علي القرشي الطلحي التيمي	٩٧
إسماعيل بن مسلم المكي، أبو إسحاق	٤٤٢
إسماعيل عبد الرحمن بن أبي كريمة السُدّي	٤٩٦
الأسود بن سَريع التميمي السعدي	٥١٦
الأسود بن يزيد بن قيس النخعي، أبو عمرو	٣٤٠
أشعث بن سعيد البصري، أبو الربيع السمان	٥١٤
أشعث بن عبد الملك الحُمراني	٤٦٢

أسماء التراجم	رقم الصفحة
الأشعث بن قيس بن معدي كرب الكندي، أبو محمد	١٥٣
الأغر أبو مسلم المديني	٢٠٢
أفلح بن محمد	٣١٧
أمية بن أبي الصلت الثقفي	١٥٨
أمية بن بسطام العيشي، أبو بكر البصري	٥٠٥
أنس بن عياض بن ضمرة أو عبد الرحمن الليثي	١٦٧
أيفع بن عبد الكلاعي	١٧١
أيوب بن أبي تميمة كيسان السَختياني، أبو بكر البصري	٩٢
أيوب بن عبد الله بن مكرز العامري القرشي	٢٤١
أيوب بن محمد بن زياد الوزان، أبو محمد الرقي	٤١٩
أيوب بن موسى بن عمرو بن سعيد بن العاص، أبو موسى	٢٣٨
باذام أبو صالح، مولى أم هانئ	٩٤
بجاد بن موسى بن سعد بن أبي وقاص الزهري	٣٧٢
بَدَل بن المحبر، أبو المنير التميمي البصري	١٨٠
بركات بن إبراهيم بن طاهر، أبو طاهر الخشوعي	٥١٥
بريدة بن الحصيب	٢٢٦
بشر بن المفضل بن لاحق الرقاشي	٤٢٨
بشر بن علي بن بشر العجلي العّمي الأنطاكي، أبو الغيث	١٨٣
بشر بن قيس التغلبي	٤٢٨
بشر بن محمد بن محمد بن ياسين، أبو القاسم الباهلي	٢٩٦
بشر بن مطر بن ثابت، أبو أحمد الدقاق الواسطي	١٩٨
بشر بن معاذ العَقَدي، أبو سهل البصري الضرير	٤٨١
بشر بن موسى بن صالح بن شيخ البغدادي	٢٢٩
بشير بن زادان الطرسوسي	٥٠٧
بشير بن يسار الحارثي	١٧٤
بقي بن مخلد بن يزيد، أبو عبد الرحمن الأندلسي	١٨٠

أسماء التراجم	رقم الصفحة
بقية بن الوليد بن صائد بن كعب الكلاعي	٢١٧
بكار بن عبد الله بن عبيدة الرَّبذي	٣٤٤
بكر بن عبد الله المزني، أبو عبد الله	٤٦٢
بكر بن مضر بن محمد بن حكيم المصري	٤٥٤
بكير بن مسمار الزهري المدني، أبو محمد	٤٢٣
بلال بن الحارث المزني، أبو عبد الرحمن المدني	٢٤٣
بنان بن أبي الخطاب اللحياني	٢٢٧
بهز بن حكيم بن معاوية القشيري	٥٤٧
تُبَيْع بن سليمان، أبو العَدَبّس	٢٧٧
تمام بن محمد بن عبد الله الرازي، أبو القاسم	٥٤٢
تميم بن أبي سعيد بن أبي العباس الجرجاني، أبو القاسم	٢٣٣
ثابت بن أبي صفية الثُمالي، أبو حمزة	٢٥٨
ثابت بن أسلم البُناني، أبو محمد البصري	١٢٩
ثابت بن زيد بن ثابت بن زيد بن أرقم	٥٠٥
ثابت بن قيس الأنصاري الزرقي المدني	٢٠٣
ثابت بن قيس بن شمّاس أنصاري خزرجي	٢٩٨ - ٣١١
ثابت بن نعيم الهوجي، أبو معن	١٧٥
ثوبان الهاشمي مولى النَّبيّ ﷺ	٩٢
ثور بن زيد الدِيلي المدني	٥١١
ثور بن يزيد، أبو خالد الحمصي	١٤٩
ثوير بن أبي فاخِتَة سعيد بن عِلاقة الكوفي، أبو الجهم	٣٤٠
جابر بن سليم، ويقال سليم بن جابر أبو جري الهجيمي	٤١٤
جابر بن عبد الله بن عمرو بن حرام الأنصاري	٢٥١
جبير بن مطعم بن عدي بن نوفل بن عبد مناف القرشي النوفلي	٤٨١
الجراح بن مليح بن عدى الرُؤاسي	٢٥٣
جرير بن حازم بن زيد بن عبد الله الأزدي	٣٠٢

أسماء التراجم	رقم الصفحة
جرير بن عبد الحميد بن قُرْط الضبي، الكوفي	٩٧
جرير بن عبد الله بن جابر البجلي	١٥٣
الجعد بن دينار اليَشْكُري، أبو عثمان الصيرفي	١٨٩
جعفر بن الزبير الحنفي، أو الباهلي	١٥٠
جعفر بن بُرْقان الكلابي	٥١٣
جعفر بن سليمان الضُبَعي، أبو سليمان البصري	١١٥
جعفر بن عبد الله بن يعقوب بن الفنّاكي الرازي، أبو القاسم	٤٥١
جعفر بن عبد الواحد بن محمد، أبو الفضل الثقفي	١٠٢
جعفر بن عبد الله الدَّامَغَاني، أبو منصور	٣٥٨
جعفر بن علي بن هبة الله بن جعفر بن يحيى الهمداني	٩٥
جعفر بن عون بن جعفر بن عمرو بن حريث المخزومي	٣٣٧
جعفر بن محمد بن أحمد بن شريك، أبو الفضل	٤٧٢
جعفر بن محمد بن الحجاج أبو بكر الموصلي	٣٥٨
جعفر بن محمد بن الفضل القرشي العبَّاداني، أبو طاهر	١٩٨
جعفر بن محمد بن علي بن الحسين بن علي بن أبي طالب	٤٠٩
جعفر بن محمد بن نصير الخلدي، أبو محمد البغدادي	٢٣٩
جوبير ويقال اسمه جابر، وجويبر لقب، ابن سعيد الأزدي	٢٤٧
حاتم بن أبي صِغيرة القشيري، أبو يونس البصري	٢٣١
حاتم بن إسماعيل المدني، أبو إسماعيل الحارثي	٣٧٢
حاتم بن عبيد الله، أبو عبيدة النميري	٣٧٣
حاجب بن الوليد بن ميمون الأعور، أبو محمد المؤدب	٤٣٨
الحارث بن سريح الخوارزمي، أبو عمر البغدادي	٣٦٢
الحارث بن عبد الله الأعور الهَمْداني الحُوتي الكوفي	٢٤٤
الحارث بن محمد بن أبي أسامة	١٥٧
الحارث غير منسوب	٤٤٣
حامد بن سهل بن سالم، أبو جعفر	٤٥٢

أسماء التراجم	رقم الصفحة
حبيب بن أبي ثابت قيس ويقال هند بن دينار الأسدي	٤١٢
حبيب بن الشهيد الأزدي، أبو محمد البصري	١٤٢
حجاج بن أَرطأة بن ثور النخعي، أبو أرطاة الكوفي	١٧٩
الحجاج بن دينار	٥٥٠
حجاج بن فُرَافِصة الباهلي، البصري	٢٤٠
حجاج بن محمد المصيصي، الأعور	٥٠٠
الحجاج بن منهال الأنماطي أبو محمد السلمي	١٤١
حديج بن معاوية بن حديج،	٤٧٤
حرام بن عثمان بن عمرو بن يحيى الأنصاري المدني	٢٣٠
حرام بن ملحان الأنصاري	٢٥٣
حرب بن إسماعيل الكرماني	٤٣٨
حرملة بن يحيى بن حرملة بن عمران أبو حفص التجيبي	٣٧٧
حرميّ بن عمارة بن أبي حفصة نابت	١٣٤
حَرِيز بن عثمان الرَحَبي الحمصي	٢٤٩
حُزْم بن أبي حزم القُطَعي، أبو عبد الله البصري	٤٧٢
حسان بن إبراهيم بن عبد الله الكرماني، أبو هشام العنَزي	٢٠٧
حسان بن عطية المحاربي مولاهم أبو بكر الدمشقي	١٤٩
الحسن بن إبراهيم بن أحمد بن شاذان البغدادي، أبو علي	٢١٣
الحسن بن أبي الحسن البصري، واسم أبيه يسار الأنصاري	١٥٧
الحسن بن أحمد بن الحسن الأصبهاني، أبو علي الحداد	٩٥
الحسن بن أسامة بن زيد الكلبي المدني	٤٤١
الحسن بن الحكم النخعي، أبو الحكم الكوفي	٢٣٥
الحسن بن الربيع البجلي، أبو علي الكوفي البُوراني	١٨٧
الحسن بن الصباح البزار، أبو علي الواسطي	٤٣٨
الحسن بن جرير الصُّوري الزنبقي	٥٥٠
الحسن بن حُبَاشٍ بن يحيى، أبو محمد الحماني الدهقان	٣٥٢

أسماء التراجم	رقم الصفحة
الحسن بن حبيب بن عبد الملك الحصائري	٥١٥
الحسن بن ذكوان، أبو سلمة البصري	٤٣٣
الحسن بن سفيان بن عامر الشيباني، أبو العباس	١٧٨
الحسن بن عبد الرحمن بن خلاد الرامهرمزي الفارسي	١٩٩
الحسن بن عبيد الله بن عروة النخعي، أبو عروة	١٥١
الحسن بن عرفة بن يزيد العبدي، أبو علي البغدادي	٣٤٩
الحسن بن عطية بن سعد العوفي	٥٤٨
الحسن بن علاَّن بن إبراهيم بن مروان، أبو علي الخطّاب الفامي	١١١
الحسن بن علي بن أبي بكر بن يونس، أبو علي الدمشقي	٣١٦
الحسن بن علي بن محمد الهذلي، أبو علي الخلال	١٧١
الحسن بن علي بن محمد بن الحسن، أبو محمد الجوهري	١٣٨
الحسن بن محمد بن أَرْيَوه	٤٩٨
الحسن بن محمد بن الحسن الداركي، أبو علي	٣١٨
الحسن بن محمد بن الحسن بن القاسم بن درستويه	١٠٩
الحسن بن محمد بن الحسن بن علي، أبو محمد الخلال	
الحسن بن محمد بن حليم المروزي، أبو محمد	١٧٠
الحسن بن محمد بن علي بن أبي طالب الهاشمي	٢٠٦
الحسن بن محمد بن محمد البكري، أبو علي	٢٣٠
الحسن بن محمد بن موسى بن إسحاق بن موسى الأنصاري	٢٤٧
الحسن بن مزيد	١١٢
الحسن بن مكرم أبو علي البغدادي البزاز	٢١٣
الحسن بن مكرم، أبو علي البغدادي البزاز	٤٥٧
الحسن بن موسى الأشيب، أبو علي البغدادي	٩٦
الحسين بن أحمد بن طلحة أبو عبد الله النَّعالي	٣٩٨
الحسين بن أحمد بن عبد الله بن وهب المالكي	٥٤٠
الحسين بن إدريس بن مبارك الأنصاري	١٥٠

أسماء التراجم	رقم الصفحة
الحسين بن إسحاق بن إبراهيم التستري	٣٧١
الحسين بن إسماعيل بن محمد أبو عبد الله المحاملي	٣٠٤
الحسين بن الحسن بن عطية العوفي	٥٤٨
الحسين بن الوليد القرشي النيسابوري	٢٧٤
الحسين بن بِهان -بيان- العسكري	٢٥٩
الحسين بن حماد الدباغ الطائي	٣٩٥
الحسين بن داود بن معاذ، أبو علي البلخي	٣٥٤
الحسين بن سيّار الحراني، أبو علي	٣١١
الحسين بن صفوان بن إسحاق بن إبراهيم البرذعي ٢٤٥	٢٦٧
الحسين بن عباد	١٢٧
الحسين بن عبد الله بن الشُّوَيخ الأرموي، أبو عبد الله	٢٤٧
حسين بن عبد الله بن يزيد القطان، أبو عبد الله الرَّقّي	٤٧٤
الحسين بن علي بن أبي طالب الهاشمي، أبو عبد الله	٢٤٤
الحسين بن علي بن أحمد بن عبد الله البغدادي، أبو عبد الله	١٥٣
الحسين بن علي بن الأسود البغدادي العجلي	١٠٩
الحسين بن عمر بن أبي الأحوص إبراهيم الثقفي، أبو عبد الله	٤٢٠
الحسين بن محمد بن أحمد بن طلاب القرشي، أبو نصر	٣٦٧
الحسين بن محمد بن الحسين، أبو الغنائم السراج	٢١٢
الحسين بن محمد بن الحسين، أبو عبد الله السراج	٢١٢
حسين بن محمد بن أيوب الذارع السعدي	٤٠٠
الحسين بن محمد بن علي الأصبهاني الزعفراني أبو سعيد	٤٥٣
الحسين بن محمد بن مودود السلمي، أبو عروبة	١٩٥
الحسين بن منصور بن جعفر السلمي	١٩٤
الحسين بن هارون بن محمد الضبي البغدادي	٥٣٦
الحسين بن واقد المروزي، أبو عبد الله	١١٢
حصين بن جندب بن الحارث الجَنْبي أبو ظَبْيان الكوفي	٢٩٧

أسماء التراجم	رقم الصفحة
حصين بن عبد الرحمن السلمي، أبو الهذيل الكوفي	٢٥٨
حصين بن قبيصة الفزاري الكوفي	٤٧٥
حفص بن عبد الله بن محمد الدامغاني	٤٩١
حفص بن عمر الأردبيلي	٥٣١
حفص بن عمر الحكيم	٣٣٠
حفص بن عمر بن الحارث بن سَخْبَرَة الأزدي النَمَري	٣٧٦
حفص بن عمر بن الصباح الرَّقي، أبو عمر	٣٧١
حفص بن غِياث بن طلق النخعي، أبو عمر الكوفي	٣٣٢
حفص بن ميسرة العُقيلي، أبو عمر الصنعاني	١٧٤
حَكّام بن سَلْم أبو عبد الرحمن الرازي الكناني	٢٠٦
الحكم بن أبان العدني، أبو عيسى	٥١٦
الحكم بن الحارث السلمي	٥٢٦
الحكم بن ظهير الفزاري، أبو محمد	٣٥٣
الحكم بن عبد الله بن إسحاق بن الأعرج البصري	١٤٦
الحكم بن عتيبة، أبو محمد الكندي	١٥٨
الحكم بن معبد بن أحمد الخزاعي، الحنفي	٩٧
الحكم بن موسى بن أبي زهير البغدادي	٤٩٨
الحكم بن مِيناء الأنصاري المدني	١٥١
الحكم بن نافع البهراني أبو اليمان الحمصي	١٠٠
حماد بن أسامة القرشي، أبو أسامة	١٠١
حماد بن الحسن بن عنبسة الوراق النهشلي	٣٨٤
حماد بن زيد بن درهم الأزدي الجهضمي، أبو إسماعيل البصري	٣٣٥
حماد بن سلمة بن دينار البصري، أبو سلمة	١٢٨
حماد بن مسعدة التميمي أبو سعيد البصري	١٨٦
حماد بن واقد العيشي، أبو عمر الصّفّار البصري	٣٩٨
حَمْد بن عمر بن سَهْلُوَيْه، أبو العلاء الأصبهاني الشرابيُّ	٩٥

أسماء التراجم	رقم الصفحة
حمد بن محمد بن إبراهيم بن الخطاب البستي، الخطابي أبو سليمان	٣٢٤
حمران مولى العَبَلات	٣٤١
حمزة بن أبي حمزة الجعفي الجزري النصيبي	٥١٦
حمزة بن أبي محمد المدني	٣٧٢
حمزة بن أحمد بن الحسين بن سعيد بن علي	٥٤١
حمزة بن العباس بن علي العلوي، أبو محمد الأصبهاني	٣٧٣
حمزة بن العباس، أبو علي المروزي	٤٠٥
حمزة بن حبيب بن عمارة بن إسماعيل الزيات، أبو عمارة	٢٩٩
حمزة بن محمد بن العباس الدهقان	١٩٤
حمزة بن محمد بن عيسى البغدادي	٥٤٢
حمزة بن نجيح البصري	٣٨٤
حميد بن أبي حميد الطويل أبو عبيدة البصري	٣٥٤
حميد بن زياد أبو صخر بن أبي المخارق الخراط	٣٣٩
حميد بن مسعدة بن المبارك السامي أو الباهلي	٢٠٧
حميد بن هلال العدوي، أبو نصر البصري	٤٠٥
حنين بن أبي حكيم الأموي	١٥٤
حوشب بن عقيل، أبو دحية البصري	٥٠٥
حوشب بن مسلم الثقفي، أبو بشر	٥٠٥
حَيّ بن يُومِن أبو عُشّانة المصري	٣٠٩
خارجة بن مصعب بن خارجة، أبو الحجاج السرخسي	٥٠٢
خالد بن أبي يزيد بن سماك بن رستم الأموي	١٢١
خالد بن الحارث بن عبيد بن سليم الهجيمي	٢٧٤
خالد بن الهياج بن بسطام الهروي	١٥٠
خالد بن إلياس، أو إياس بن صخر، أبو الهيثم العدوي	٤٢٧
خالد بن زيد بن كليب، أبو أيوب الأنصاري	٤٨٤
خالد بن عبد الله بن عبد الرحمن بن يزيد الطحان	١٢١

أسماء التراجم	رقم الصفحة
خالد بن عبد الرحمن القرشي	٣٤١
خالد بن عمرو بن محمد بن عبد الله بن سعيد بن العاص الأموي	٣٨٨
خالد بن قيس بن رباح الأزدي، الحُدّاني	٣٨٦
خالد بن مخلد القَطَواني، أبو الهيثم البجلي	٤٧٩
خالد بن معدان الكلاعي الحمصي، أبو عبد الله	١٠٠
خالد بن يزيد الجمحي	٥٢٨، ٥٣٥
خالد بن يوسف بن خالد بن عمر السِّمتي	٤٥٣
خبّاب بن الأرت التميمي، أبو عبد الله	٤٩٠
خُشيش بن أصرم بن الأسود، أبو عاصم النسائي	٩١
خصيفة بن يزيد بن سعيد الكندي	٣١٢
الخضر بن كامل بن سالم بن سُبيع الدمشقي، أبو العباس	١٥٣
خلاد بن أسلم الصفار، أبو بكر البغدادي	٣٩٩
خِلاس بن عمرو الهَجِري البصري	١٩٤
خلف بن خليفة بن صاعد الأشجعي	٣١١
خلف بن محمد بن إسماعيل البخاري، أبو صالح	٣٢٦
خلف بن هشام بن ثعلب البزار المقرىء البغدادي	٣٠٧
خليفة بن حصين بن قيس بن عاصم التميمي المنقري	٥٢٧
خليل بن أبي الرجاء بدر بن ثابت بن روح	١٢٩
الخليل بن أحمد بن محمد بن الخليل السجزي، أبو سعيد	٤٥٥
خليل بن بدر بن ثابت بن روح، أبو سعيد الأصبهاني	٩٥
خليل بن عبد الله بن أحمد، أبو يعلى الخليل	٢٧٤
الخليل بن مرة الضُّبَعي البصري	٣٤٩
خيثمة بن سليمان بن حيدرة القرشي الأطرابلسي	٣٨٧
خيثمة بن عبد الرحمن بن أبي سَبْرة الجعفي الكوفي	٥٣٠
داود بن إبراهيم الواسطي	٤٨٧
داود بن إبراهيم بن داود البغدادي، أبو شيبة	٤٤٤

أسماء التراجم	رقم الصفحة
داود بن إبراهيم بن داود بن سليمان الدمشقي، أبو سليمان	٣٥٩
داود بن أبي الفرات عمرو بن الفرات الكندي المروزي	٢٣٥
داود بن أبي هند القشيري	١٦١
داود بن أحمد بن محمد بن ملاعب، أبو البركات	٤١٨
داود بن الحصين الأموي مولاهم أبو سليمان المدني	٤٩٣
داود بن المحبَّر بن قَحْذَم الثقفي البكراوي	٣٨٣
داود بن رشيد الهاشمي مولاهم، الخوارزمي	١٥٤
داود بن عبد الرحمن العطار، أبو سليمان المكي	٤٥٥
درّاج بن سمعان، أبو السَمْح	٢٨١
دعلج بن أحمد بن دعلج السجستاني	٤١٧
ذكوان أبو صالح السمان الزيات المدني	١٢٣
راشد بن سعد المَقْرَئي الحمصي	١٤٦
راشد بن كيسان العبسي، أبو فزارة الكوفي	٣٨٢
راشد بن نجيح الحِماني، أبو محمد البصري	٣٥٣
ربعي بن حِراش، أبو مريم العبسي	٤٣٠
الربيع بن أنس البكري أو الحنفي	٢٦٥
الربيع بن خثيم	٥٢١
الربيع بن خُثَيم بن عائذ بن عبد الله الثوري	٤٢٧
الربيع بن سليمان بن عبد الجبار المرادي	٢٨٧
الربيع بن صَبيح السعدي البصري	٢٦٢
ربيع بن عُميلة كوفي	٢٨٨
ربيعة بن عثمان بن ربيعة بن عبد الله بن الهدير التيمي	٤٨٨
ربيعة بن كعب بن مالك الأسلمي، أبو فراس المدني	٢٣٤
رجاء بن حَيْوَة الكندي، أبو المقدام	٥٤٦
رُحيل بن معاوية بن حُديج الجعفي	١٩٠
رزق الله التميمي	٤٦١

أسماء التراجم	رقم الصفحة
رفاعة بن رافع بن مالك بن العجلان، أبو معاذ الأنصاري	٤٠٨
رفيع بن مهران، أبو العالية الرِياحي البصري	٤٠٤
روَّاد بن الجراح العسقلاني	٩٣
رَوْح بن جَنَاح الأموي مولاهم، أبو سعد	١٢١
روح بن عبادة بن العلاء بن حسان القيسي	١٢٨
ريحان بن سعيد بن المثنى السامي الناجي	٩٢
زارع بن عامر، العبدي	٢٨٩
زافر بن سليمان الإيادي، أبو سليمان القُهُسْتاني	٣٨٩
زاهر بن أحمد بن حامد الثقفي أبو المجد	٤٤١
زاهر بن أحمد بن محمد السرخسي	٤٢٦
زاهر بن طاهر بن محمد ابن المرزبان الشِّحامي	١٢٢
زائدة بن قدامة الثقفي، أبو الصلت الكوفي	٢٩٩- ٣٣٧
زبيد بن الحارث بن عبد الكريم بن عمرو اليامي	٢٩٤- ٤٢٥
الزبير أبي عبد السلام، بصري	٢٤١
الزبير بن العوام بن خويلد	٢٥٧
الزبير بن بكار بن عبد الله بن مصعب بن ثابت الأسدي المدني	١٦٧
زر بن حُبَيش بن حُباشة الأسدي، الكوفي، أبو مريم	٩٨
زُرارة بن أوفى العامري الحَرَشي، أبو حاجب	٥٠١
زكريا بن عدي بن الصلت التيمي	١٣٩- ٣٢١
زكريا بن يحيى بن صبيح ، زحمويه	٢٢٩
زكريا بن يحيى بن عمارة الأنصاري، أبو يحيى	١٧٨
زهير بن حرب بن شداد أبو خيثمة النسائي	٤٤١
زهير بن عباد الرؤاسي أبو محمد	١٤٨
زهير بن محمد التميمي العنبري، أبو المنذر الخراساني	٣٧١
زهير بن معاوية بن حديج، أبو خيثمة الجعفي	١٩٠
زهير بن نعيم البابي السلولي، أبو عبد الرحمن	٥٣٢

أسماء التراجم	رقم الصفحة
زياد بن أبي زياد الجصاص، أبو محمد الواسطي	٤٧٩
زياد بن أبي زياد ميسرة المخزومي المدني	١٩٩
زياد بن الحارث الصُدائي	٢٦٥
زياد بن خيثمة الجعفي الكوفي	٩١
زياد بن سعد بن عبد الرحمن الخراساني	١٧٣
زياد بن عبد الله النميري البصري	٤٨٢
زياد بن عبد الله بن الطفيل العامري البَكّائي	٥٠٠
زياد بن مِخْراق المزني مولاهم، أبو الحارث البصري	١٨٢
زياد بن ميمون، أبو عمار	٤٨٢
زياد مولى بني مخزوم	١٤٤
زيد بن أبي الزرقاء يزيد الثعلبي الموصلي	٢٧٣
زيد بن أبي أُنيسة الجزري، أبو أسامة	١٢١
زيد بن أبي أوفى الأسلمي	٤٠٠
زيد بن أبي زياد	٤٥٠
زيد بن أرقم بن زيد بن قيس الأنصاري الخزرجي	٥٠٥
زيد بن أسلم العدوي، مولى عمر	٩٦
زيد بن الحُباب بن الريان، أبو الحسين العُكْلي	١٧٢
زيد بن الحسن بن زيد الكندي، أبو اليمن	١٤٥
زيد بن الحوارى، أبو الحوارى العمى البصري	١٦٥
زيد بن ظَبيان الكوفي	٤٣٠
زيد بن وهب الجهني، أبو سليمان الكوفي	٢٠٦
زيد بن يُثيع	٤٢٢
زيد بن يحيى بن أحمد بن عبيد الله الأزجي	٣٠٤
سابق بن عبد الله البربري	٢٢٥
سالم بن أبي المواهب الحسن بن هبة الله التَّغلبي	٤٦٣
سالم بن أبي أمية أبو النضر	١٥١

أسماء التراجم	رقم الصفحة
سالم بن أبي حفصة العجلي، أبو يونس الكوفي	٤٧٩
سالم بن سلمة، أبو سبرة الهذلي	٢٩٤
سالم بن عبد الله بن عمر بن الخطاب القرشي العدوي أبو عمر	٢٢٣
سالم بن عبيد الأشجعي	٢٠٢
سالم بن نوح بن أبي عطاء البصري، أبو سعيد العطار	٤٢٩
سَرّاء بنت نبهان الغنوية،	٢٢٦
السري بن مهران، أبو سهل الرازي	٤٧٣
السري بن يحيى بن أبي إياس بن حرملة الشيباني	٤٢٠
سُريج بن يونس بن إبراهيم البغدادي، أبو الحارث	١٠١
سعد بن إبراهيم بن عبد الرحمن بن عوف القرشي	٤٥٧
سعد بن الصلت بن برد البجلي الكوفي	٤٦٦
سعد بن إياس، أبو عمرو الشيباني الكوفي	٢٠٦
سعد بن سنان، ويقال سنان بن سعد الكندي	٤٩٢
سعد بن عبد الحميد بن جعفر بن عبد الله الأنصاري	٢٧٩
سعد بن عبيد الزهري	١٨٥
سعد بن محمد بن الحسن بن عطية العوفي	٥٤٨
سعدان بن نصر بن منصور البزاز، أبو عثمان الثقفي	٤٦٨
سعدان بن يزيد البزاز، أبو محمد البغدادي	٤٣٠
سعيد بن أبي بردة بن أبي موسى الأشعري	٢٧٦
سعيد بن أبي سعيد كيسان المقبري، أبو سعد المدني	١٠٩
سعيد بن أبي عروبة مهران اليشكري	١٣٢
سعيد بن أبي هلال الليثي مولاهم، أبو العلاء المصري	٥٢٨
سعيد بن أبي يوب الخزاعي مولاهم المصري	٢٠٧
سعيد بن أحمد بن الحسن البغدادي، أبو القاسم ابن البنَّا	١٢٣
سعيد بن أحمد بن الحسن البغدادي، أبو القاسم ابن البنَّا	١٢٣
سعيد بن الحارث بن أبي سعيد بن المعلى الأنصاري	١٥٦

أسماء التراجم	رقم الصفحة
سعيد بن الحكم بن محمد، المعروف بابن أبي مريم	٩٩
سعيد بن المسيب بن حزن بن أبي وهب	١٥٢
سعيد بن إياس الجُريري، أبو مسعود البصري	٢٩٦
سعيد بن جبير الأسدي، الكوفي	١١١
سعيد بن زيد بن عمرو بن نفيل العدوي، أبو الأعور	١٧٢
سعيد بن سالم القداح، أبو عثمان المكي	٥٣٦
سعيد بن سلمة بن أبي الحسام العدوي	١٨٧
سعيد بن سليمان الضبي، أبو عثمان الواسطي	٢٧٥
سعيد بن عمرو	٣٤٩
سعيد بن عمرو بن سعيد بن أبي صفوان السكوني	٢٢٤
سعيد بن عمرو بن عمار، أبو عثمان الأزدي البرذعي	٤٨٦
سعيد بن محمد الوراق الثقفي، أبو الحسن الكوفي	٤٣١
سعيد بن محمد بن أحمد البحيري	٤٢٦
سعيد بن محمد بن سعيد الجرمي، الكوفي	٢٤٥
سعيد بن مسروق الثوري	٢٠٧
سعيد بن مسعدة الأخفش، أبو الحسن المجاشعي	١٦٦
سعيد بن منصور بن شعبة، أبو عثمان الخراساني	٩٨
سعيد بن وهب الهمداني الخَيْواني	٤٢٢
سعيد بن يحيى بن سعيد بن أبان بن سعيد الأموي	٩١
سعيد بن يحيى بن صالح اللخمي، أبو يحيى الكوفي	١٢٣
سعيد بن يسار أبو الحُباب المدني	١٢٥
سفيان بن زياد	١١٧
سفيان بن سعيد بن مسروق الثوري، أبو عبد الله	١١٥
سفيان بن سهل، أو ابن أبي سهل الثقفي	٤٧٦
سفيان بن عامر الترمذي	٥٢٢
سفيان بن عيينة بن أبي عمران، ميمون الهلالي	٩٩

أسماء التراجم	رقم الصفحة
سفيان بن وكيع بن الجراح، أبو محمد الرؤاسي الكوفي	٤٨٣
السكن بن إسماعيل الأنصاري، ويقال البرجمي	٤٣٣
سكن بن نافع الباهلي، أبو الحسن	١٣٦
سكين بن أبي سراج	٣٨٣
سلام بن سليم الحنفي مولاهم، أبو الأحوص	١٨٧
سلام بن سليمان بن سوار المدائني	٤٢٥
سلم بن جنادة بن سلم السُوائي، أبو السائب	١٤٥
سلمان أبو حازم الأشجعي الكوفي	١٠٧
سلمان الفارسي، أبو عبد الله	١٩٣
سلمة بن دينار، أبو حازم الأعرج الأفزر التمار	٢٨٦
سلمة بن شبيب المسمعي النيسابوري	٣٦٣
سلمة بن عمرو بن الأكوع الأسلمي أبو مسلم	٢٠٢
سلمة بن كهيل بن حصين الحضرمي، أبو يحيى الكوفي	١١٦
سليم المكي وقيل سليمان أبو عبيد الله مولى أم علي	١٦٦
سليم بن زياد	١١٧
سليم بن عامر الكلاعي، ويقال الخبائري، أبو يحيى الحمصي	٣٧٩
سليمان بن أحمد بن أيوب بن مطير، أبو القاسم الطبراني	١١٢
سليمان بن الربيع بن هشام بن عزور بن مهلهل	٢٤٨
سليمان بن بريدة بن الحصيب الأسلمي المروزي	٤٨٣
سليمان بن بلال التيمي مولاهم، أبو محمد	١٧١
سليمان بن حبيب المحاربي، أبو أيوب الداراني	٤٠٦
سليمان بن حرب الأزدي الواشحي	٣٠٢
سليمان بن حمزة بن أحمد المقدسي ثم الصالحي	٩٥
سليمان بن حيان الأزدي، أبو خالد الأحمر	٤٢٥
سليمان بن حيان الأزدي، أبو خالد الأحمر الكوفي	١٠٢
سليمان بن داود العتكي، أبو الربيع الزهراني	٤٧٠، ٥١٧

أسماء التراجم	رقم الصفحة
سليمان بن داود بن الجارود، أبو داود الطيالسي	٤٧٣
سليمان بن داود بن بشر الشاذكُوني، أبو أيوب المنقري	٣١٣
سليمان بن داود بن حماد المهري، أبو الربيع المصري، ابن أخي رشدين	٣٦٠
سليمان بن سحيم، أبو أيوب المدني	٣٩٥
سليمان بن طرخان التيمي، أبو المعتمر البصري	١١٨
سليمان بن عبد العزيز، ابن أخي حكيم بن زريق	٣٣٧
سليمان بن عطاء بن قيس القرشي أبو عمر الجزري	٢٠٠
سليمان بن عمرو بن عبد، أو عبيد الليثي أبو الهيثم المصري	٢٨١
سليمان بن عيسى البصري، أبو أيوب البغدادي	٥١٢
سليمان بن مهران الأسدي الكاهلي، أبو محمد الأعمش	٩٤
سماك بن الفضل الخولاني اليماني	٢١٧
سِمَاك بن حرب بن أوس بن خالد الذهلي البكري الكوفي	٢٣١
سمرة بن جندب بن هلال الفزاري	٢٢٥
سنيد بن داود المصيصي المحتسب	٤٦٦
سهل بن الحنظليه	٤٢٨
سهل بن سعد بن مالك بن خالد الأنصاري الخزرجي	٢٨٦
سهل بن عثمان بن فارس الكندي أبو مسعود العسكري	٢٥٩
سهل بن محمود، أبو السري	٢٣١
سهل بن هارون بن راهيون الدستميساني، أبو عمر	٣٢٢
سهيل بن أبي صالح، ذكوان السمان	٢٢٤
سهيل بن ذراع أبو ذرّاع الكوفي	١٦٤
سوادة بن عاصم العنزي، أبو حاجب البصري	٢٩٦
سويد بن سعيد بن سهل الحَدَثَاني الأنباري	٤٢١
سيّار بن حاتم العَنَزي، أبو سلمة البصري	١١٤
سيار بن سلامة الرياحي، أبو المنهال البصري	٤٠٤
سيف بن عميرة الكوفي النخعي	٣٥٢

أسماء التراجم	رقم الصفحة
شبابة بن سوار المدائني	٢٠٩
شبل بن العلاء بن عبد الرحمن بن يعقوب مولى الحرقة	٣١٣
شجاع بن مخلد الفلاس أبو الفضل البغوي	١٣٩
شجاع بن معالي بن محمد، أبو القاسم البغدادي	٢٩٠
شدّاد بن معقل الكوفي	٣٣٠
شريح بن الحارث بن قيس الكوفي النخعي	٢٩٩
شريح بن عبيد بن شريح الحضرمي الحمصي	١٦٢
شريح بن يزيد الحضرمي أبو حيوة الحمصي	٣٨١
الشريد الثقفي	١٦٠
شريك بن عبد الله النخعي الكوفي، القاضي	٢٠٣
شعبة بن الحجاج بن الورد العتكي	١٣٣
شعبة بن عمرو	٣٤٩
شعيب بن بيان بن زياد الصفار البصري	٤٧٨
شعيب بن محمد بن عبد الله بن عمرو بن العاص	٣٧٤
شقيق بن سلمة الأسدي، أبو وائل الكوفي	١١٠
شِمْر بن عطية الأسدي الكاهلي الكوفي	٤٦٤
شهاب بن المجنون كليب الجرمي	٤٤٦
شهاب بن خِراش بن حوشب الشيباني، أبو الصلت الواسطي	٩٨
شهاب بن شُرْنفة المجاشعي البصري	٣٥٣
شهر بن حوشب الأشعري	٢٦٦
شيبان بن عبد الرحمن التميمي	٩٤
شيبان بن فروخ أبي شيبة الحَبَطي الأُبُلّي	٤٤١
شيبة بن نصاح بن سرجس بن يعقوب المدني	٣٠٠
صاعد بن سيَّار بن يحيى بن محمد، أبو العلاء الكناني الهروي	٢٥٥
صاعد بن محمد بن أحمد بن عبد الله الأُسْتُوائي	٢٥٥
صالح بن بشير بن وادع المرّي، أبو بشر البصري	٣١٥

أسماء التراجم	رقم الصفحة
صالح بن رستم المزني مولاهم، أبو عامر الخزاز	١١٤
صالح بن عبد الله بن ذكوان الباهلي	٥٢٢
صالح بن عمر الواسطي	١٥٤
صالح بن كيسان المدني، أبو محمد	٢١٤
صالح بن مسمار السلمي، أبو الفضل	٥٣٣
صالح بن مقسم	٥٤٠
صالح بن نبهان المدني مولى التَوْأَمة	١٧٣
الصباح بن محمد بن أبي حازم البجلي الأحمسي	٤٢٣
صدقة بن خالد الأموي مولاهم	٥٢١
صدقة بن عبد الله السمين، أبو معاوية	١٦٥
صدي بن عجلان، أبو أمامة الباهلي	١٤٩
صعصعة بن معاوية بن حصين التميمي، السعدي	١٧٨
صفوان بن سليم المدني، أبو عبد الله الزهري	٥١٤
صفوان بن صالح بن صفوان الثقفي، أبو عبد الملك	٩٣
صفوان بن عمرو بن هرم السكسكي، أبو عمرو	١٦٢
صفوان بن محرز بن زياد المازني، أو الباهلي	١١٣
صقر بن يحيى بن سالم الحلبي، أبو المظفر	٥٠٤
الصلت بن حكيم بن معاوية بن حيدة	٥٣٤
صهيب بن سنان، أبو يحيى الرومي	٥٢٨
الضحاك بن عثمان بن عبد الله بن خالد بن حزام الأسدي الحزامي	٣٣٢
الضحاك بن قيس الكندي، السكوني	٤٩٩
الضحاك بن قيس بن خالد بن وهب الفهري	٤٩٩
الضحاك بن مخلد بن الضحاك بن مسلم الشيباني، أبو عاصم النَّبيّل	١٣٧
الضحاك بن مزاحم الهلالي، أبو القاسم	٢٤٧
الضحاك بن يسار البصري، أبو العلاء	٤٧٨
ضرار بن عمرو الملطي	٥٥٢

أسماء التراجم	رقم الصفحة
ضرار بن مرة الكوفي، أبو سنان الشيباني	١١٥
ضياء بن أحمد بن الحسن السَّقلاطوني	٤٨٧
طارق بن علقمة بن خالد بن عفيف بن بجيد بن رؤاس	٢٥٣
طاهر بن أسد بن طاهر الطَّبّاخ، أبو ياسر، الشيرازي	٢٤٨
طاوس بن كيسان اليماني، أبو عبد الرحمن الحميري	١٩٤
طِخْفة ويقال طِهفة، ويقال طغفة	٤٦٣
طراد بن محمد بن علي بن حسن الزينبي، أبو الفوارس	٢٩٤
طَرَفَة بن العبد بن سفيان بن سعد	١٤٦
طريف بن شهاب، أو ابن سعد، السّعدي	١٥٧
طريف بن مجالد الهجيمي، أبو تَميمة البصري	٤٧٨
طلحة بن عبيد الله بن كَريز الخزاعي، أبو المطرف	٣٩٥
طلحة بن عمرو بن عثمان الحضرمي المكي	٤٨١
طلحة بن مصرف بن عمرو بن كعب اليامي	٥٤٣
طلحة بن نافع الواسطي، أبو سفيان الإسكاف	١٨٧
عابِس بن ربيعة النخعي الكوفي	٢٣٥
عاصم بن أبي الصباح الحجدري البصري، أبو المجشر	٣٥٤
عاصم بن أبي النجود الأسدي مولاهم	٣٠٠
عاصم بن بهْدَلة أبي النجودالأسدي، مولاهم	٩٨
عاصم بن سليمان الأحول أبو عبد الرحمن البصري	٢٥٩
عاصم بن ضمرة السلولي الكوفي	٤٦٨
عاصم بن عبيد الله بن عاصم بن عمر بن الخطاب	٥١٤
عاصم بن عمر بن الخطاب القرشي العدوي، أبو عمر	١٠٠
عاصم بن عمر بن قتادة بن النعمان الأوسي الأنصاري	٤١٧، ٤٣٤
عاصم بن كليب بن شهاب بن المجنون الجرمي الكوفي	١١٣
عامر الرامي المحاربي	٢٠٣
عامر بن إبراهيم بن واقد الأصبهاني	٣٣٧

أسماء التراجم	رقم الصفحة
عامر بن ربيعة بن كعب بن مالك العنْزي	٢٦٨
عامر بن سعد بن أبي وقاص الزهري المدني	٣٧٢
عامر بن شراحيل الشَعبي، أبو عمرو	١٢٩
عامر بن مدرك بن أبي الصفيراء	٣٤١
عامر بن واثلة بن عبد الله بن عمرو بن جحش الليثي	٤١٢
عائذ الله بن عبد الله، أبو إدريس الخولاني	٣٨٠
عباد بن تميم بن غزية الأنصاري المازني المدني	١٥٢
عباد بن عباد بن حبيب بن المهلب الأزدي	٤٣٧
عباد بن منصور الناجي أبو سلمة البصري	٩٢
عباد بن يعقوب الروَاجِني، أبو سعيد الكوفي	٤٥٦
عبادة بن عمر بن عبادة بن عوف	٤٨٤
عبادة بن نُسَي الكندي، أبو عمر الشامي	٤٠٢
العباس بن أحمد بن محمد بن إسماعيل العباسي	٥٤٩
عباس بن الفضل بن العباس بن يعقوب، أبو عثمان الأزرق	٤٥٧
عباس بن الوليد بن صُبْح الخلّال الدمشقي	٤١٠
العباس بن الوليد بن نصر النَرْسي	١٧٨
العباس بن محمد بن العباس البصري أبو الفضل الفزاري	١١٤
العباس بن محمد بن حاتم الدوري، أبو الفضل البغدادي	١٣٩
عباس بن مرداس بن أبي عامر السلمي	٢٦٤
العباس بن يزيد بن أبي حبيب، أبو الفضل البحراني	٤٠٤
عبد الأعلى بن حماد بن نصر الباهلي	٢٧٨
عبد الأعلى بن عبد الأعلى البصري السامي، أبو محمد	٢٣٨
عبد الأعلى بن مسهر الغساني، أبو مسهر	٢٠٦
عبد الأول بن عيسى بن شعيب السِّجزي الهروي	١٢٦
عبد الباقي بن قانع بن مرزوق الأموي، أبو الحسين	٢٧٤
عبد الباقي بن محمد بن أحمد بن زكريا الطّحّان، أبو القاسم	٢٤٨

أسماء التراجم	رقم الصفحة
عبد الجبار بن العلاء بن عبد الجبار العطار	٤٨٠
عبد الحميد بن جعفر بن عبد الله بن الحكم الأنصاري	٣٥٠
عبد الحميد بن صالح بن عجلان البُرْجُمي أبو صالح	٤٦٤
عبد الحميد بن عبد الله بن عبد الله الأصبحي	٥١١
عبد الرحمن بن إبراهيم بن إسماعيل بن إبراهيم بن أبي اليسر	٥٣١
عبد الرحمن بن إبراهيم بن محمد المزكي	٤١٣
عبد الرحمن بن أبي الزناد عبد الله بن ذكوان المدني	٢٧٩
عبد الرحمن بن أبي بكر بن عبيد الله بن أبي مليكة	٢٩٥
عبد الرحمن بن أبي بكرة نفيع بن الحارث الثقفي البصري	٥١٦
عبد الرحمن بن أبي عمرة الأنصاري النجاري	٢٣٧
عبد الرحمن بن أبي عمر محمد بن أحمد بن محمد بن قدامة المقدسي	١٠٥
عبد الرحمن بن أبي ليلى الأنصاري المدني	٢٨٦
عبد الرحمن بن أبي نصر عثمان بن القاسم التميمي	٥١٥
عبد الرحمن بن أحمد بن الحسن بن بندار الرازي	٤٥١
عبد الرحمن بن أحمد بن عبد الملك بن عثمان، المقدسي الصالحي	٣٥٩
عبد الرحمن بن أحمد بن عطية العنسي، أبو سليمان الداراني	٤٢٧
عبد الرحمن بن إسحاق بن الحارث الواسطي، أبو شيبة	٤٥٦
عبد الرحمن بن إسحاق بن عبد الله بن الحارث المدني	٤٢٨
عبد الرحمن بن الأسود بن يزيد بن قيس النخعي	٣٤٠
عبد الرحمن بن البيلماني، مولى عمر	١٢٧
عبد الرحمن بن ثابت بن ثوبان العنسي	٢٧١
عبد الرحمن بن ثَرْوان أبو قيس الأودي الكوفي	٢٩٧
عبد الرحمن بن جابر بن عبد الله الأنصاري أبو عتيق المدني	٢٣٠
عبد الرحمن بن جيش بن شيخ، أبو محمد الفرغاني، ثم الدمشقي	١٠٦
عبد الرحمن بن الحارث بن هشام بن المغيرة المخزومي	٢٦١
عبد الرحمن بن حبيب بن أردك المدني المخزومي	٤٥٩

أسماء التراجم	رقم الصفحة
عبد الرحمن بن الحسن بن أحمد، أبو القاسم الأسدي	٣٦٩
عبد الرحمن بن حمد بن الحسن الدّوني	٢٧٥
عبد الرحمن بن داود بن منصور الفارسي، الأصبهاني	٥٠٤
عبد الرحمن بن زيد بن أسلم العدوي	٢٦٧
عبد الرحمن بن الزين أحمد بن عبد الملك بن عثمان، أبو الفرج المقدسي	٤١٨
عبد الرحمن بن سليمان بن أبي الجَون العنسي	٥٠٧
عبد الرحمن بن صالح الأزدي العَتَكي الكوفي	٢٤٧
عبد الرحمن بن عبد الحليم بن عبد السلام بن تيمية	٥١٥
عبد الرحمن بن عبد الله بن دينار، مولى ابن عمر	٩٥
عبد الرحمن بن عبد الله بن عبيد البصري، أبو سعيد	٤٥٧
عبد الرحمن بن عبد الله بن عتبة المسعودي	٢٢٠
عبد الرحمن بن عبد الله بن عمر بن حفص، أبو القاسم	٤١٥
عبد الرحمن بن عبد الملك بن شيبة أبو بكر الحزامي	٤٣٣
عبد الرحمن بن عبد المنعم اليلداني، أبو محمد الشافعي	٣٨٥
عبد الرحمن بن عثمان بن القاسم بن معروف بن حبيب، بن أبي نصر	١٠٦
عبد الرحمن بن علي بن محمد، أبو الفرج، ابن الجوزي	٩٨
عبد الرحمن بن عمر بن عبد الرحمن البغدادي، أبو مسلم	٤٩١
عبد الرحمن بن عمر بن نصر الشيباني، أبو القاسم	٣٨٧
عبد الرحمن بن عمر بن يزيد بن كثير الزهري، أبو الحسن الأصبهاني	٣٢٢
عبد الرحمن بن عمرو بن أبي عمرو الأوزاعي، أبو عمرو	٩٣
عبد الرحمن بن عمرو بن عبد الله بن صفوان النصري، أبو زرعة الدمشقي	١٤٧
عبد الرحمن بن عوسجة الهمداني الكوفي	٥٤٣
عبد الرحمن بن عوف بن عبد عوف القرشي الزهري	١٦٨
عبد الرحمن بن غَنْم الأشعري	٢٩٥
عبد الرحمن بن قيس الضبي أبو معاوية الزعفراني	٤٧٣
عبد الرحمن بن قيس، أبو صالح الحنفي الكوفي	٣٩٢

أسماء التراجم	رقم الصفحة
عبد الرحمن بن محمد بن إدريس، أبو محمد	١١٠
عبد الرحمن بن محمد بن حماد الطهراني أبو العباس	١٦٨
عبد الرحمن بن محمد بن زياد المحاربي	٢٥٦
عبد الرحمن بن محمد بن عبد الحميد بن عبد الهادي بن يوسف بن قدامة	١٠٥
عبد الرحمن بن محمد بن عبد الواحد الشيباني، القزاز، أبو منصور	١٠٥
عبد الرحمن بن محمد بن عبد الله بن حمدان القرشي	٥١١
عبد الرحمن بن محمد بن المظفر الداوودي	١٢٦
عبد الرحمن بن محمد بن هبة الله بن محمد القصري	١٣٨
عبد الرحمن بن المظفر الكحَّال النحوي	٤٤٤
عبد الرحمن بن مغراء الدوسي، أبو زهير الكوفي	١٠٠
عبد الرحمن بن مغِيث الأسلمي	٢٧٩
عبد الرحمن بن ملّ، أبو عثمان النَهْدي	١٩٣
عبد الرحمن بن مهدي بن حسان العنبري	٣٢٢
عبد الرحمن بن مهران المدني	٤٨٠
عبد الرحمن بن هرمز الأعرج، أبو داود المدني	١٣٦
عبد الرحمن بن يزيد بن جابر الأزدي	٥٤٦
عبد الرحمن بن يزيد بن قيس النخعي، أبو بكر الكوفي	٤٧٤
عبد الرحمن بن يعقوب الجهني المدني	١٤٢
عبد الرحمن، ويقال عبد الله بن سابط	٣٩٩
عبد الرحيم بن أبي سعد عبد الكريم بن محمد، أبو المظفر	٤١٣
عبد الرحيم بن سليمان الرازي، أبو علي	٤٩٦
عبد الرحيم بن عبد الملك بن عبد الملك المقدسي	٥٣٦
عبد الرحيم بن يوسف بن يحيى	٥٣٥
عبد الرزاق بن إسماعيل بن محمد بن عثمان القومساني	٢٧٥
عبد الرزاق بن عمر بن موسى بن شَمة، أبو الطيب	٣٣١
عبد الرزاق بن همام بن نافع الحميري مولاهم، أبو بكر الصنعاني	١١٦

أسماء التراجم	رقم الصفحة
عبد السلام بن حرب بن سلم النهدي المُلائي أبو بكر الكوفي	١٠٨
عبد السلام بن عجلان	١٨٠
عبد الصمد بن عبد الوارث بن سعيد العنبري التَّنُّوري	١٤٧
عبد الصمد بن علي بن محمد بن المأمون	٤١٨
عبد الصمد بن علي بن محمد، أبو الحسين الطستي	٢٣٩
عبد الصمد بن محمد بن إبراهيم، أبو حاتم	٢٦٥
عبد الصمد بن محمد بن أبي الفضل بن الحَرَستاني	٣٦٧
عبد الصمد بن محمد بن محمد العاصمي	٢٧٢
عبد العزيز بن أبي حازم سلمة بن دينار المدني	٤٣١
عبد العزيز بن أحمد بن سعيد الديريني، أبو محمد	١٩٨
عبد العزيز بن أحمد بن محمد بن علي الكتاني	٥١٥
عبد العزيز بن أحمد بن محمد بن فادويه، أبو القاسم	٣٤٢
عبد العزيز بن رفيع الأسدي أبو عبد الله المكي	٣٣٠
عبد العزيز بن صهيب البناني، البصري	١٧٨
عبد العزيز بن عبد المنعم بن علي بن الصقيل	٤٨٧
عبد العزيز بن علي بن أحمد الأزجي البغدادي	٤٣٨
عبد العزيز بن محمد بن عبيد الدراوردي، أبو محمد الجهني	٢٢٩
عبد العزيز بن مسلم القَسْمَلي، أبو زيد المروزي	٤٣٢
عبد الغفار بن القاسم، أبو مريم الأنصاري	١٤٥
عبد القادر بن محمد بن عبد القادر بن يوسف البغدادي	٣١٥
عبد القدوس بن الحجاج الخولاني، أبو المغيرة الحمصي	١٦٣
عبد الكبير بن عبد المجيد بن عبيد الله البصري، أبو بكر الحنفي	٣٣٢
عبد الكريم بن حمزة بن الخضر بن العباس، أبو محمد السلمي	٥١٥
عبد الكريم بن عبد الواحد بن محمد بن أحمد، أبو الفتح	١٠٩
عبد اللطيف بن عبد المنعم بن علي بن الصيقل الحراني	٤٣٨
عبد اللطيف بن محمد بن علي بن حمزة القبيطي	٤٩٩

أسماء التراجم	رقم الصفحة
عبد الله بن إبراهيم بن أبي عمرو الغفاري	٣٩٧
عبد الله بن أبي أوفى علقمة بن خالد الأسلمي	٤٨٠
عبد الله بن أبي بصير العبدي الكوفي	٤٦٨
عبد الله بن أبي بكر بن زيد بن المهاجر	٤٧٧
عبد الله بن أبي بكر بن محمد بن عمرو بن حزم الأنصاري	١٦٨
عبد الله بن أبي جعفر الكناني مولاهم المصري	٣٦١
عبد الله بن أبي زكريا الخزاعي، أبو يحيى الشامي	٥٤٦
عبد الله بن أبي قيس، ويقال ابن قيس، أبو الأسود	٢١٧
عبد الله بن أبي نجيح يسار المكي، أبو يسار الثقفي	٤٧٥
عبد الله بن أبي الهذيل الكوفي، أبو المغيرة	٣١٤
عبد الله بن أحمد بن إبراهيم الدورقي، أبو العباس	٤٣٣
عبد الله بن أحمد بن أبي محمد	٤٨٤
عبد الله بن أحمد بن أبي مسرَّة، أبو يحيى المكي	٢٩٧
عبد الله بن أحمد بن حَمُّويه السرخسي	١٢٦
عبد الله بن أحمد بن سمعان بن علقمة، أبو محمد	٣٦٨
عبد الله بن أحمد العطار	٢٥٦
عبد الله بن أحمد بن محمد المقدسي الصالحي	١٣٩
عبد الله بن أحمد بن محمد بن أحمد بن قدامة	٣٠٦
عبد الله بن أحمد بن محمد بن حنبل بن هلال الشيباني	١٠٠
عبد الله بن أحمد بن محمد بن شَبُّويه	٥٣٢
عبد الله بن إدريس بن يزيد بن عبد الرحمن الأوْدي	٤٨٨
عبد الله بن أُنيس الأنصاري	٥٤٩
عبد الله بن أيوب بن أبي علاج الموصلي، أبو بكر	٢٣٣
عبد الله بن باباه ويقال بابيه، ويقال بابي المكي	١١١
عبد الله بن بركات بن إبراهيم بن طاهر القرشي	٥٥٥
عبد الله بن بريدة بن الخصيب الأسلمي	٢٢٦

أسماء التراجم	رقم الصفحة
عبد الله بن بِشر الرقي القاضي	٣٤٩
عبد الله بن ثعلبة بن صُعير	٤٣٣
عبد الله بن جعفر بن أحمد بن فارس الأصبهاني	٢٠٥
عبد الله بن جعفر بن دَرَسْتُويه بن المرزبان الفارسي	٢٢٦
عبد الله بن جعفر بن غيلان الرقي	٢٨٠
عبد الله بن الحارث الزُبيدي النجراني الكوفي	٢٩٣
عبد الله بن الحارث بن نوفل بن الحارث بن عبد المطلب	٢٤٥
عبد الله بن الحسن بن أبي موسى عبد الله الحافظ	٣٥٧
عبد الله بن الحسن بن أحمد بن أبي شعيب	٤٣٨
عبد الله بن الحسن بن بندار المديني الأصبهاني	١٧٩
عبد الله بن الحسن بن الحسن الأنصاري، أبو بكر	٥١٢
عبد الله بن خُصَيْفَةَ بن يزيد بن سعيد الكندي	٣١٢
عبد الله بن داود بن عامر الهمداني، أبو عبد الرحمن	٣١٠
عبد الله بن دهبل بن علي بن منصور بن كارة	٤٥٦
عبد الله بن دينار العدوي مولاهم، أبو عبد الرحمن المدني	٢١٦
عبد الله بن ذكوان القرشي، أبو عبد الرحمن المدني	١٣٦
عبد الله بن رافع المخزومي، أبو رافع المدني	٢٥١
عبد الله بن ربيعة بن يزيد الدمشقي	٣٨٠
عبد الله بن رجاء بن عمر الغُداني	١٨٧
عبد الله بن رواحة بن ثعلبة بن امرئ القيس الخزرجي	٤٠١
عبد الله بن زياد أبو مريم الأسدي، الكوف ي	٤٦٤
عبد الله بن زيد بن عاصم بن كعب الأنصاري المازني	١٥٢
عبد الله بن زيد بن عمرو، أو عامر الجرمى، أبو قلابة البصري	٩٢
عبد الله بن سعيد بن أبان بن سعيد بن العاص الأموي القرشي	٩١
عبد الله بن سلَام الإسرائيلي، أبو يوسف	٤٤٠
عبد الله بن سليمان بن الأشعث الأزدي، أبو بكر	١١١

أسماء التراجم	رقم الصفحة
عبد الله بن سنان بن نشيبة بن سلمة المزني	٤٢٠
عبد الله بن شبيب الربعي، أبو سعيد المدني	٤٠٥
عبد الله بن شقيق العُقيلي	٢٢١
عبد الله بن صالح بن محمد بن مسلم الجهني، أبو صالح المصري	١٤٦
عبد الله بن الصامت الغفاري البصري	٢٩٦
عبد الله بن عبد الحليم بن عبد السلام بن تيمية	٥١٥
عبد الله بن عبد الرحمن بن أبي حسين بن الحارث	١٧٢
عبد الله بن عبد الرحمن بن أحمد بن حماد العسكري	٤١٣
عبد الله بن عبد الرحمن بن أحمد بن صابر السلمي	٣٨٧
عبد الله بن عبد الرحمن بن الفضل بن بهرام السمرقندي	١٢٦
عبد الله بن عبد الرحمن بن محمد بن إبراهيم بن أحمد الحرضي	٥١١
عبد الله بن عبد الوهاب الحَجَبي	٥٣٠
عبد الله بن عبيد الله بن عبد الله بن أبي مليكة	٢٠٣
عبد الله بن عبيد الله بن يحيى، أبو محمد البغدادي	٣٠٤
عبد الله بن عثمان بن جَبَلة بن أبي رَوّاد العَتَكي	١٧٠
عبد الله بن عثمان بن خثيم القاري المكي أبو عثمان	٢٦٦
عبد الله بن عدي بن الحمراء الزهري	٤٣٥
عبد الله بن عدي بن عبد الله محمد بن القطان، أبو أحمد الجرجاني	١١٥
عبد الله بن عطاء بن عبد الله، أبو محمد الهروي	٣٦٠
عبد الله بن علي بن عبد الله بن عبد الرحمن الطَّامذي	١٩٨
عبد الله بن عمر بن حفص بن عاصم بن عمر بن الخطاب	٤٣٧
عبد الله بن عمر بن الخطاب العدوي، أبو عبد الرحمن	١١١
عبد الله بن عمر بن علي البغدادي، أبو المنجَّى ابن اللتي	١٢٣
عبد الله بن عمر بن عيسى الدَّبُوسي، أبو زيد	٣١٩
عبد الله بن عمرو بن العاص	٣٧٤
عبد الله بن عمرو بن عوف بن زيد المزني المدني	٢٦٠

أسماء التراجم	رقم الصفحة
عبد الله بن عيسى بن عبد الرحمن بن أبي ليلى الأنصاري	٣٢٩
عبد الله بن لَهِيعة بن عقبة الحضرمي	٢٩١
عبد الله بن المبارك المروزي	٣١٧
عبد الله بن محمد بن إبراهيم بن إسحاق العقيلي، أبو محمد، الفَابِجَاني	١٠٥
عبد الله بن محمد بن إبراهيم بن عثمان الواسطي، أبو بكر بن أبي شيبة	٩٤
عبد الله بن محمد بن أحمد العطار، أبو القاسم	٤٥٣
عبد الله بن محمد بن أحمد بن عبد الوهاب السلمي	٤٤٧
عبد الله بن محمد بن آل أبي بكر الصديق التيمي	٢٧٦
عبد الله بن محمد البيضاوي، أبو الفتح الحنفي	٣٠٩
عبد الله بن محمد بن جعفر بن حيان الأصبهاني أبو الشيخ	١٠٢
عبد الله بن محمد بن الحسن بن أسيد الأصبهاني	٤٨٧
عبد الله بن محمد بن زياد بن واصل، أبو بكر النيسابوري	١٩٤
عبد الله بن محمد بن سلام، أبو بكر	٤٨٧
عبد الله بن محمد بن سيار الفرهياني	٢٧٣
عبد الله بن محمد بن العباس، أبو محمد الفاكهي	٢٩٦
عبد الله بن محمد بن عبد الرحمن بن أبي بكر	٢٧٨
عبد الله بن محمد بن عبد العزيز البغوي، أبو القاسم البغوي	١٥٤
عبد الله بن محمد بن عبد الله بن جعفر الجعفي	٥١٧
عبد الله بن محمد بن عبيد بن سفيان القرشي مولاهم أبو بكر بن أبي الدنيا	٢٤٧
عبد الله بن محمد بن عقيل بن أبي طالب الهاشمي	٣٧٠
عبد الله بن محمد بن علي بن محمد الأنصاري أبو إسماعيل الهروي	١٦٦
عبد الله بن محمد بن عيسى، أبو عبد الرحمن المقرئ	٣٤٥
عبد الله بن محمد بن الفضل بن أحمد، أبو البركات	٤١٣
عبد الله بن محمد بن قحطبة الصلحي	٣٤٩
عبد الله بن محمد بن محمد البغدادي، أبو الفتح ابن البيضاوي	٣٠٣
عبد الله بن محمد بن محمد بن فُورَك الأصبهاني، أبو بكر القباب	١٢٥

أسماء التراجم	رقم الصفحة
عبد الله بن محمد بن ناجية، أبو محمد البربري	٣٤٢
عبد الله بن محمد بن النعمان، أبو بكر التيمي	١٥١
عبد الله بن محمد بن هبة الله بن أبي عصرون التميمي	٥١٢
عبد الله بن محمد بن وهب الدينوري	٥٣٣
عبد الله بن مرة الهمداني الخارفي الكوفي	١٥٣
عبد الله بن مسلم بن قتيبة الدينوري، أبو محمد	٩٨
عبد الله بن مسلمة بن قعنب القعنبي الحارثي	٣٨٩
عبد الله بن معبد الزِمّاني بصري	٢٤٩
عبد الله بن مغفل بن عبد نَهْم، أبو عبد الرحمن المزني	٣٠٠
عبد الله بن المقفع	٢٧٢
عبد الله بن موهب الشامي، أبو خالد	٢٥١
عبد الله بن نصر الأصم الأنطاكي، أبو محمد الخراساني	١٨٣
عبد الله بن نمير الهمداني، أبو هشام الكوفي	٤٢٥
عبد الله بن هاشم بن حيان العبدي، أبو عبد الرحمن الطوسي	١٩٣
عبد الله بن هانئ، أبو الزعراء الأكبر الأزدي، الكوفي	١١٦
عبد الله بن الوليد بن قيس التجيبي المصري	٢٠٧
عبد الله بن وهب بن مسلم القرشي مولاهم أبو محمد المصري	١٥٥
عبد الله بن وهب بن منبه اليماني	٤٨٥
عبد الله بن يزيد بن زيد بن حصين الأنصاري الخَطْمي	٤٩٣
عبد الله بن يزيد القرشي العدوي، أبو عبد الرحمن	٤٠٩
عبد الله بن يزيد بن قسيط الليثي، المديني	١٦٧
عبد الله ذو البِجَادَيْنِ المزني	٢٦٢
عبد المجيد بن عبد العزيز بن أبي رَوَّاد	٣٩١
عبد المعز بن محمد بن أبي الفضل الساعدي، أبو روح الهروي	٢٣٣
عبد الملك بن أبي عياش الجذامي، أبو عفيف	١١٠
عبد الملك بن الحسين بن عبدويه،أبو أحمد	٤٨٤

أسماء التراجم	رقم الصفحة
عبد الملك بن حبيب الأسدي الكندي، أبو عمران الجوني	١١٤
عبد الملك بن سعيد بن حيان بن أبجر الكوفي	١٠٠
عبد الملك بن سفيان الثقفي	٤٥٦
عبد الملك بن عبد الحميد بن عبد الحميد بن ميمون	٣٦٤
عبد الملك بن عبد العزيز بن جريج الأموي	٩٩
عبد الملك بن عمر بن عبد العزيز بن مروان الأموي	٤٠٦
عبد الملك بن عمرو القيسي أبو عامر العَقَدي	٤٨١
عبد الملك بن عمير بن سويد اللخمي الكوفي	٤٦٢
عبد الملك بن محمد بن بن عدي الجرجاني، أبو نعيم	٢٦٥
عبد الملك بن محمد بن عبد الله الرَقَاشي، أبو قلابة البصري	١٨٠
عبد الملك بن محمد بن عبد الله بن بشران، أبو القاسم	٢١٩
عبد الملك بن مروان بن الحكم بن أبي العاص الأموي	١٦١
عبد المنعم بن عبد الوهاب الحراني	١٨١
عبد المؤمن بن عباد العبدي	٤٠٠
عبد المؤمن بن علي الرازي، أبو علي الزعفراني	١٠٨
عبد الواحد بن زياد العبدي مولاهم البصري	١٥٥
عبد الواحد بن زيد، أبو عبيدة البصري	٥٠٨
عبد الواحد بن غياث البصري، أبو بحر الصيرفي	٢٣٦
عبد الواحد بن قيس السلمي، أبو حمزة	١٤٩
عبد الواحد بن محمد بن سبنك القاضي، أبو القاسم	٢٤٧
عبد الواحد بن واصل السدوسي، أبو عبيدة الحداد	٢٤٥
عبد الوهاب بن الحسن بن الوليد الكلابي، أبو الحسين	٣٣٨
عبد الوهاب بن المبارك بن أحمد الأنماطي	٥٣٦
عبد الوهاب بن روَّاح – واسمه ظافر – الأزدي، أبو محمد	٢١٩
عبد الوهاب بن عبد الحكم بن نافع	٥٥٣
عبد الوهاب بن عبد المجيد بن الصلت الثقفي، أبو محمد البصري	٢٣٧

أسماء التراجم	رقم الصفحة
عبد الوهاب بن عطاء الخفاف، أبو نصر	٢٢٤
عبد الوهاب بن محمد بن إسحاق بن محمد بن مندة العبدي، أبو عمرو	١٧٠
عبد بن حميد بن نصر الكشي، أبو محمد	٢٤٠
عبد ربه بن نافع الكناني الحناط	٣٣٧
عبدان بن أحمد بن موسى بن زياد، أبو محمد الأهوازي	١١٢
عبدان بن محمد بن عيسى، أبو محمد المروزي	٣١١
عبدان، هو عبد الله بن عثمان بن جبلة بن أبي رواد	٤٠٥
عبدة بن أبي برزة السجستاني	٥٣٤
عبدة بن سليمان الكلابي، أبو محمد الكوفي	١٦٠
عبدة بن عبد الله بن الصفار الخزاعي	٤٢٣
عبيد الله بن أبي يزيد المكي	٥١٩
عبيد الله بن بُسْر حمصي	٣٨١
عبيد الله بن سعيد بن حاتم بن أحمد السجزي	٥٤٨
عبيد الله بن عبد الكريم بن يزيد بن فروخ، أبو زرعة	٢١٥
عبيد الله بن عبد الله بن أبي ثور المدني،	٢٤٩
عبيد الله بن عبد الله بن عتبة بن مسعود الهذلي	١٣٠
عبيد الله بن عبيد الرحمن الأشجعي، أبو عبد الرحمن	٢٧٠
عبيد الله بن عمر بن حفص بن عاصم بن عمر بن الخطاب	٢٥٥
عبيد الله بن عمر بن ميسرة القواريري	١٣٤
عبيد الله بن عمرو بن أبي الوليد الرقي، أبو وهب الأسدي	٢٨٠
عبيد الله بن محمد بن أحمد بن الحسين، أبو الحسن البيهقي	٣١٧
عبيد الله بن محمد بن حفص البصري	٤٠٩
عبيد الله بن محمد بن عائشة	٤٦٤
عبيد الله بن موسى بن باذام العبسي الكوفي، أبو محمد	٩٤
عبيد الله بن الوليد الوَصّافي، أبو إسماعيل الكوفي العجلي	١١٥
عبيد بن آدم بن أبي إياس العسقلاني	٣٤٦

أسماء التراجم	رقم الصفحة
عبيد بن الحسن بن يوسف الغزال، أبو عبد الله	٣٤٤
عبيد بن حُنين المدني، أبو عبد الله	١٥٥
عبيد بن غنام بن حفص بن غياث، أبو محمد النخعي	٣٦٨
عبيد بن نعيم	١٤٠
عبيد بن يعيش المحاملي، أبو محمد الكوفي العطار	١٠٩
عبيس بن مرحوم العطار	٢٦٧
عتبة بن أبي وقاص بن أُهيب بن زهرة القرشي	٢١٤
عتبة بن عبد الله بن عتبة بن عبد الله الهذلي، أبو العُميس	٣٩٩
عثمان بن أبي العاتكة سليمان الأزدي، أبو حفص	٤٧١
عثمان بن أحمد بن عبد الله البغدادي الدقاق، أبو عمرو بن السماك	١٨٠
عثمان بن جني الموصلي، أبو الفتح	٢٢١
عثمان بن حكيم بن عباد بن حنيف الأنصاري الأوسي	١٥٥
عثمان بن سالم بن خلف البذي الحنبلي الصالحي	٤١٨
عثمان بن سعيد بن خالد، أبو سعيد التميمي الدارمي	٢٤١
عثمان بن سعيد بن محمد الصَّيداوي	٥٥٠
عثمان بن عاصم بن حصين الأسيد، أبو حَصين	٣٣٦
عثمان بن عبد الرحمن بن مسلم الحراني	١٩٥
عثمان بن علي البغدادي الضرير أبو سعيد	٥٥٧
عثمان بن عمر بن فارس العبدي	١١٤
عثمان بن محمد بن إبراهيم العبسي، أبو الحسن ابن أبي شيبة الكوفي	٩٧
عثمان بن محمد بن عبيد الله المحمي النيسابوري	٤١٣
عثمان بن مظعون بن حبيب بن وهب	٢٦٣
عثمان بن موهب	١٩٠
عثمان بن واقد بن محمد بن زيد بن عبد الله بن عمر العمري	٢٥٦
عجلان مولى فاطمة بنت عتبة المدني	٣٧٢
عدي بن الفضل التيمي، أبو حاتم البصري	١٨١

أسماء التراجم	رقم الصفحة
عدي بن ثابت الأنصاري الكوفي	١٤٥
عدي بن حاتم بن عبد الله بن سعد بن الحَشْرج الطائي، أبو طَريف	٢٢١
عدي بن عميرة الكندي، أبو زرارة	٢٥٠
عروة بن الزبير بن العوام بن خويلد الأسدي	٩٩
عصمة بن مالك	٢٥١
عطاء العامري الطائفي	٢٧٣
عطاء بن أبي رَبَاح، واسم أبي رباح أسلم القرشي، مولاهم المكي	١١٥
عطاء بن أبي مروان الأسلمي أبو مصعب المدني	٢٧٩
عطاء بن أبي مسلم، أبو عثمان الخراساني	١٩٥
عطاء بن السائب أبو محمد، ويقال أبو السائب الثقفي	١٢٨
عطاء بن يسار الهلالي، أبو محمد المدني مولى ميمونة	٩٦
عطية بن سعد الدعاء	٥٢٦
عطية بن سعد بن جُنادة العوفي الجَدَلي، أبو الحسن	١٥٠
عطية بن قيس الكلابي، وقيل الكلاعي	٤٣٨
عفَّان بن سيّار الباهلي، أبو سعيد الجرجاني	٤٦٧
عفان بن مسلم بن عبد الله الباهلي، أبو عثمان الصفار	١٨٨
عقبة بن عامر الجهني	٣٠٩
عقبة بن عبد الله الأصم الرفاعي البصري	٢٢٦
عقبة بن مُكْرَم العَمّي، أبو عبد الملك	١٧٣
عُقيل بن خالد بن عَقيل الأَيْلي، أبو خالد الأموي	٤٣٦
عقيل بن شبيب، وقيل ابن سعيد	٥١٩
عكرمة أبو عبد الله، مولى ابن عباس	١١٧
عكرمة بن خالد بن العاص بن هشام المخزومي	٢٥٠
عكرمة بن عمار العجلي أبو عمار اليمامي	٢٥١
العلاء بن الحارث بن عبد الوارث الحضرمي	٤١٤
العلاء بن المنهال الكوفي الغنوي	٤٤٦

أسماء التراجم	رقم الصفحة
العلاء بن زياد بن مطر العدوي، أبو نصر البصري	٢٨٢
العلاء بن عبد الرحمن بن يعقوب الحُرَقي	١٤٢
العلاء بن هلال بن عمر بن هلال الباهلي	٥٠٥
علقمة بن قيس بن عبد الله النخعي الكوفي	٤٥٥
علقّمة بن وقاص الليثي	٢٤٢
علي بن أبي بكر بن يوسف بن خضر الحراني الأصل	٢٧٠
علي بن أحمد بن عبد الواحد بن أحمد المقدسي، الصالحي	١٠٥
علي بن أحمد بن عبدان بن الفرج بن سعيد بن عبدان، الشيرازي	٩٤
علي بن أحمد بن عسكر ، أبو الحسن القَصري	٣٩٣
علي بن أحمد بن علي بن محمد بن الأزرق	١٢٤
علي بن أحمد بن عمر بن حفص، أبو الحسن بن الحمامي	٣٢٥
علي بن أحمد بن محمد البسري، أبو القاسم البغدادي	٢٦٧
علي بن أحمد بن محمد البغدادي، أبو القاسم بن بيان	٣٨٩
علي بن أحمد بن محمد الرَّزَّاز، أبو الحسن	٤١١
علي بن أحمد بن منصور بن منصور بن قبيس	٣٣٠
علي بن إسماعيل بن الحكم، أبو الحسن البزاز	٢٧٥
علي بن الجعد بن عبيد الجوهري البغدادي	١٨١
علي بن الحسن بن الحسين الموازيني	٤٤٤
علي بن الحسن بن يعمر السامي المصري	٤٦٤
علي بن الحسين بن أحمد، أبو الحسن التغلبي ابن صصري	٣٨٧
علي بن الحسين بن علي بن أبي طالب الهاشمي زين العابدين	٢٥٥
علي بن الحسين بن علي بن المقيّر البغدادي	٥٢٩
علي بن الحسين بن واقد المروزي	١١١
علي بن العباس بن جُريج الرومي	٥٣٧
علي بن الفرج بن علي بن أبي روح العكبري	٣٩٨
علي بن المسلم بن محمد السلمي	٣٦٧

أسماء التراجم	رقم الصفحة
علي بن المُسلَّم بن محمد بن علي بن الفتح أبو الحسن السُّلمي	٣٣٠
علي بن المنذر الطَرِيْقي الكوفي	٤٧٩
علي بن النفيس بن بورندَاز، أبو الحسن البغدادي	٣٥٨
علي بن بحر بن بَرِّيّ البغدادي	٢٠٦
علي بن بشرى الليثي السِّجزي، أبو الحسن	١٦٦
علي بن جعفر الأشعري	٤٧٤
علي بن حُجْر بن إياس السعدي المروزي	٢٤٣
علي بن حرب بن محمد بن علي الطائي	٣٣٠
علي بن حكيم بن ذبْيان الأودي	٣٦٨
علي بن حمزة بن عبد الله الكسائي، أبو الحسن	٢٩٩
علي بن حميد السلولي	٤٢٦
علي بن ربيعة بن نضلة الوالِبي، أبو المغيرة الكوفي	٣٠٥
علي بن رستم بن المطيار، أبو الحسن الطهراني	٤٧٣
علي بن زيد بن عبد الله بن زهير بن عبد الله بن جدعان التيمي	٤٦٢
علي بن زيد بن علي بن شهريار، أبو الوفاء	٢٧٩
علي بن سعيد بن عبد الله، أبو الحسن العسكري	٢٢٧
علي بن سعيد بن علي بن عبد الواحد بن أحمد بن فاذشاه	٣٤٨
علي بن شكر بن أحمد بن شكر الشافعي	٥٥٧
علي بن عاصم بن صهيب الواسطي	٥٣١
علي بن عاصم بن صهيب الواسطي التيمي مولاهم	٣٣٧
علي بن عبد العزيز بن المرزبان بن سابور، أبو الحسن البغوي	٣٤٧
علي بن عبد الله بن جعفر بن نجيح السعدي	٩٢
علي بن عبد الله بن يزيد بن أبي مطر، أبو الحسن	٢٩٠
علي بن عبد الواحد بن عيسى النَّجْيرَمي، أبو القاسم	٤٤٤
علي بن عبد الواحد بن فاذشاه، أبو طاهر الأصبهاني	٣٤٨
علي بن عمر بن أحمد البغدادي، أبو الحسن الدارقطني	١٢٧

أسماء التراجم	رقم الصفحة
علي بن عمر بن محمد الحربي السكري، أبو الحسن	٤٨٧
علي بن محمد بن الحسن، أبو تمام ابن أبي خازم الواسطي	٣٦١
علي بن محمد بن طوق، أبو الحسن الدمشقي	٥١٢
علي بن محمد بن عبد الصمد السخاوي، أبو الحسن	١٧٩
علي بن محمد بن عبد الله بن بشران الأموي البغدادي	٢٩٤
علي بن محمد بن علي العلاف، أبو الحسن	٢١٩-٣٥٨
علي بن محمد بن علي بن أبي العلاء المصيصي	٤٥٠
علي بن محمد بن علي بن السكاكري العدوي، أبو الحسن	٣٤٨
علي بن محمد بن علي بن عبيد الله البحَّاثي، أبو الحسن الزوزني	٢٣٣
علي بن محمد بن نصر الدينوري، أبو الحسن اللبان	٣٥٥
علي بن مسلم بن سعيد الطوسي	١٤٧
علي بن مُسْهِر القرشي الكوفي	٢٢٠
علي بن ميمون الرقي	٣٤٩
علي بن هبة الله بن عبد السلام البغدادي، أبو الحسن	١٧٨
علي بن هبة الله بن سلامة بن الجُمَّيْزي	٥٣٣
علي بن يحيى بن جعفر بن عبد كويه الأصبهاني	١٧٩
علي بن يزيد بن أبي زياد الألهاني أبو عبد الملك الدمشقي	٤٧٢
علي بن يعقوب الهمداني، أبو القاسم الدمشقي	٢٣٤
عمار بن أبي عمار، مولى بني هاشم	١٤٣
عمار بن رزيق الضبي، أو التميمي، أبو الأحوص	٣٢٩
عمار بن سيف الضبي، أبو عبد الرحمن الكوفي	١٠٧
عمار بن عبد الجبار، أبو الحسن المروزي	٢٩٧
عمار بن محمد الثوري، أبو اليقظان الكوفي	٣٣٧
عمار بن معاوية الدُهْني، أبو معاوية البجلي	١٣٧
عمار بن نصر السعدي، أبو ياسر المروزي	٤٧١
عمارة بن جوين، أبو هارون العبدي	٣١٥

أسماء التراجم	رقم الصفحة
عمارة بن عمرو بن حزم الأنصاري المدني	١٦٨
عمارة بن عمير التيمي	١٤٨
عمارة بن غَزِيّة بن الحارث الأنصاري المازني المدني	٢٦٩
عمر بن إبراهيم بن أحمد البغدادي الكتاني، أبو حفص	١٧٨
عمر بن إبراهيم بن محمد بن مفلح، أبو حفص	٢٩٨
عمر بن أحمد بن عثمان بن أحمد البغدادي، أبو حفص	٢٤٣
عمر بن أسعد بن المنجي بن أبي البركات التنوخي	٣٨٧
عمر بن الحسين بن إبراهيم الخَفّاف البغدادي	٥٤٢
عمر بن الخطاب السِجِسْتاني	١٨٧
عمر بن حفص أبو حفص العبدي البصري	٣٥٧
عمر بن حفص بن صبيح الشيباني البصري	٤٩٠
عمر بن حفص بن غِياث بن طَلْق الكوفي	٣٤٧
عمر بن سعد بن أبي وقاص المدني	٤٢٢
عمر بن شَبّة بن عبيدة بن زيد النميري	٤٢٩
عمر بن صبح بن عمر التميمي، العدوي	٥٥١
عمر بن عبد الرحمن بن قيس الآبّار الكوفي	٤٩٠
عمر بن عبد العزيز بن مروان بن الحكم	١٢٩
عمر بن عبد الله بن علي بن محمد بن أبي طاهر	٢٢٦
عمر بن عبد المنعم بن عمر بن عبد الله أبو حفص بن القواس	٣٠٣
عمر بن كرم بن علي بن عمر الدينوري، أبو حفص	٥١٠
عمر بن محمد بن الحسن بن الزبير الأسَدي	٥١٢
عمر بن محمد بن الحكم	٥٢٢
عمر بن محمد بن عبد الله السَّهْرَوردي	٢٩٤
عمر بن محمد بن علي بن يحيى، أبو حفص بن الزيات، البغدادي	٣١٥
عمر بن محمد بن معمر بن أحمد المعروف بابن طبرزد	١٠٥
عمران بن المغيرة البصري	٢٤٢

أسماء التراجم	رقم الصفحة
عمران بن حصين بن عبيد الخزاعي، أبو نجيد	٢٠٢
عمران بن داوَر، أبو العوام القطان البصري	١٨٦
عمران بن مِلْحان ويقال ابن تيم، أبو رجاء العطاردي	١٨٩
عمران بن وهب الطائي	٢٠٤
عمرو بن أبي عمرو ميسرة مولى المطلب المدني	٤١٧
عمرو بن الحارث بن يعقوب الأنصاري	١٥٤
عمرو بن الشَريد الثقفي أبو الوليد الطائفي	١٦٠
عمرو بن أوس بن أبي أوس الثقفي الطائفي	٤٣٦
عمرو بن حماد بن طلحة القناد، أبو محمد الكوفي	١٣٧
عمرو بن دينار البصري، الأعور	٥٠٢
عمرو بن دينار المكي، أبو محمد الأثرم الجمحي	٢٣٨
عمرو بن زياد بن عبد الرحمن الثوباني، أبو الحسن	٣٤٦
عمرو بن سوّاد بن الأسود بن عمرو العامري	٢٠٧
عمرو بن شعيب بن عبد الله بن عمرو بن العاص	٣٧٤
عمرو بن عبد الله بن حَنَش	٢٣٩
عمرو بن عبد الله بن عبيد ويقال علي، أبو إسحاق السَبِيعي	٢٤٣
عمرو بن عبيد بن باب التميمي	٥٢٢
عمرو بن عتبة بن فرقد السلمي الكوفي	١٥٤
عمرو بن علقمة بن وقاص الليثي المدني	٢٤٢
عمرو بن علي بن بحر بن كنيز، أبو حفص الفلاس	١٨٥
عمرو بن عمرو، أو ابن عامر بن مالك بن نضلة الجشمي أبو الزعراء	٩١
عمرو بن عوف بن زيد بن مِلحة، أبو عبد الله المزني	٢٦٠
عمرو بن عيسى الضُبَعي، أبو عثمان البصري الأدمي	٢٣٨
عمرو بن قيس المُلَائي، أبو عبد الله	٣٣٠
عمرو بن قيس بن ثور، بن مازن الكندي، أبو ثور الحمصي	١٠٦
عمرو بن مالك الراسبي، أبو عثمان البصري	٥٤٦

أسماء التراجم	رقم الصفحة
عمرو بن مالك بن قيس بن بجيد الرُّؤاسي	٢٥٣
عمرو بن محمد العَنْقَزي القرشي، أبو سعيد الكوفي	١٠٩
عمرو بن مرة بن عبد الله الجَمَلي، أبو عبد الله الكوفي	٢٨٦
عمرو بن مرثد أبو أسماء الرحبي، الدمشقي	٩٢
عمرو بن مرزوق الباهلي أبو عثمان البصري	٢٠٥
عمرو بن منصور النسائي، أبو سعيد	٣٢٩
عمرو بن ميمون الأودي، أبو عبد الله	٢٠٨
عمرو بن هاشم أبو مالك الجَنْبي الكوفي	٢٤٧
عمرو بن هشام الحراني، أبو أمية	١٩٥
عمرو ذو مر الهمداني الكوفي	٤٢١
عمير بن مرداس الدونقي	١٤٧
عمير بن يزيد بن عمير بن حبيب الأنصاري	٤٩٧
عنبسة بن سعيد بن الضريس الأسدي، أبو بكر	٢٠٦
عنبسة بن هبيرة بن النعمان الطائي	١٩٥
العوام بن حوشب بن يزيد الشيباني أبو عيسى الواسطي	١٦٣
عوف بن أبي جَميلة الأعرابي العبدي البصري	١٣٦
عوف بن مالك الأشجعي، أبو حماد	٣٤٣
عوف بن مالك بن نَضْلة الجُشَمي أبو الأحوص الكوفي	٩٠
عويمر بن زيد بن قيس الأنصاري، أبو الدرداء	٢٨٦
عياش بن عباس القِتْباني المصري	٢٩٠
عياض بن عمرو الأشعري	٣٧٦
عيسى الذي كان مجاورًا في مسجد الإسكندرية	٤١٧
عيسى بن إبراهيم الشَعيري البِرَكي	٤٣٢
عيسى بن إبراهيم بن صالح بن زياد، أبو موسى العقيلي	١٠٥
عيسى بن حماد بن مسلم التجيبي، أبو موسى الأنصاري	٣٣١
عيسى بن سليمان بن دينار الدَّارمي، أبو طيبة	١٢٠

أسماء التراجم	رقم الصفحة
عيسى بن عبد الرحمن بن فروة	٢٩١
عيسى بن عبد الرحمن بن معالي الصالحي، المعروف بالمطعم	١٢٣
عيسى بن علي العسكري	١١٢
عيسى بن علي بن عيسى البغدادي، أبو القاسم	٣٠٩
عيسى بن عمر بن العباس، أبو عمران السمرقندي	١٢٦
عيسى بن موسى بن أبي حرب الصفار	١٤٥
عيسى بن يونس بن أبان الفاخوري، أبو موسى الرملي	١٦٥
عيسى بن يونس بن أبي إسحاق السَبِيعي	٤٦٣
غانم بن خالد بن عبد الواحد الأصبهاني، أبو القاسم	٣٣١
غزوان الغفاري، أبو مالك الكوفي	١٣٧
غسان بن عبيد الموصلي الأزدي	٤٩٨
غسان بن مالك السلمي، أبو عبد الرحمن البصري	١٣٠
غيلان بن أنس الكلبي مولاهم، أبو يزيد الدمشقي	٣٧٩
فخر الدين محمد بن إبراهيم بن مسلم الإربلي، الصوفي	٣٩٨
فرات بن السائب أبو سليمان	٢١٦
فرات بن محبوب السكوني الكوفي، أبو بحر	٣٧٩
فرج بن فضالة بن النعمان التنوخي، أبو فضالة	٤١٤
فروة بن نوفل الأشجعي	٤٩٠
الفضل بن جعفر بن عبد الله البغدادي	٢٦٢
الفضل بن دكين عمرو بن حماد بن زهير الكوفي	٤٠٣
الفضل بن سهل بن إبراهيم الأعرج البغدادي	٩٦
الفضل بن عطاء	٢١٨
الفضل بن مبشّر الأنصاري، أبو بكر المدني	٤٢١
الفضل بن محمد المختار	٢٥١
الفضل بن مقاتل الأزدي، أبو مقاتل البلخي	٥١٦
فضيل بن سليمان النميري، أبو سليمان البصري	٤٨١

أسماء التراجم	رقم الصفحة
فضيل بن عياض بن مسعود التميمي، أبو علي	٤٩٦
فضيل بن غَزْوان بن جرير الضبي	٣١٠
فطر بن خليفة المخزومي	٣٤١
فليح بن سليمان بن أبي المغيرة الخزاعي	١٥١
فياض بن محمد الرقي	٥١٣
قابوس بن أبي ظَبْيان الجَنْبي الكوفي	٢٩٧
القاسم بن أبي بَزّة المكي	٥٢٤
القاسم بن الفضل بن أحمد الثقفي، أبو عبد الله	٤٦٧
القاسم بن بهرام، أبو همدان	١١٢
القاسم بن جعفر بن عبد الواحد الهاشمي	١٩٨
القاسم بن زكريا بن يحيى البغدادي أبو بكر	٤١٩
القاسم بن سلّام البغدادي، أبو عبيد	٢٩٩
القاسم بن عبد الرحمن الدمشقي	١٥٠
القاسم بن عبد الواحد بن أيمن المكي	٥٥٠
القَاسِم بن مالك المزني، أبو جعفر الكوفي	١١٧
القاسم بن محمد بن أبي بكر الصديق التيمي	٢١٢
القاسم بن محمد بن يوسف البرزالي، علم الدين	٣٥٩
القاسم بن مظفر بن محمود بن تاج الأمناء أحمد بن محمد	١٦٧
القاسم بن مهران	٤١٢
قاسم بن هاشم بن سعيد بن سعد ، أبو محمد البغدادي	٤٩٦
القاسم بن هاشم بن سعيد بن سعد السمسار	٩٣
قبيصة بن عقبة بن محمد بن سفيان السُوَائي	٥٢٧
قتادة بن النعمان بن زيد بن عامر الأنصاري الظَفَري	١٥١
قتادة بن دعامة بن قتادة، السدوسي	١١٣
قتيبة بن سعيد بن جَميل بن طريف الثقفي	٤٥٤
قتيبة بن سعيد بن جَميل بن طريف الثقفي، أبو رجاء البَغْلاني	٢٣٧

أسماء التراجم	رقم الصفحة
قدامة بن محمد بن قدامة الأشجعي المدني	٢٣٠
قرة بن إياس بن هلال المزني، أبو معاوية	٤٧٩
قرة بن خالد السدوسي البصري	١٣٤
قَزَعَة بن سويد بن حجير الباهلي	٥٢٥
قُسُّ بن ساعدة الإيادي	٣٩١
قطبة بن العلاء بن المنهال، أبو سفيان الغنوي	٤٤٥
قيس بن الحارث الكندي الحمصي	٤٠٤
قيس بن الربيع الأسدي، أبو محمد الكوفي	١٤٠
قيس بن السكن الأسدي الكوفي	٣٣٨
قيس بن بشر بن قيس التغلِبي	٤٢٨
قيس بن محمد بن الأشعث الكندي الكوفي	٢٤٦
كادح بن رحمة الزاهد، أبو رحمة	٢٤٨
كامل بن طلحة الجحدري، أبو يحيى البصري	٢٣٦
كثير بن أبي كثير حبيب البصري الليثي	٥١٨
كثير بن زاذان النخعي الكوفي	٢٠٦
كثير بن زيد الأسلمي، أبو محمد المدني	٤٢٢
كثير بن عبد الله بن عمرو بن عوف المزني	٢٦٠
كثير بن مرة الحضرمي، أبو شجرة الحمصي	٢٥٠
كثير بن هشام الكلابي، أبو سهل الرقي	٤٦٠
كُرْز بن وَبَرة أبو عبد الله الحارثي الكوفي	١٢٠
كريب بن أبي مسلم الهاشمي مولاهم المدني، أبو رشدين	٣٦٢
كعب بن عجرة الأنصاري المدني	١٥٣
كعب بن ماتع الحميري، أبو اسحاق، المعروف بكعب الأحبار	٢٧٩
كليب بن شهاب	١١٣
الليث بن أبي سليم بن زُنيم	٩١
الليث بن سعد بن عبد الرحمن الفهمي، أبو الحارث	١٠٥

أسماء التراجم	رقم الصفحة
مالك بن إسماعيل النهدي، أبو غسان الكوفي	٤٦١
مالك بن أنس بن مالك بن أبي عامر الأصبحي، أبو عبد الله	١٨٣
مالك بن سعد القيسي، أبو غسان البصري	٢٩٦
مالك بن سُعير بن الخِمْس	١٩٩
مالك بن سليمان، أبو أنس الألهاني الحمصي	٢١٧
مالك بن نضلة ويقال ابن عوف بن نضلة الجشمي	٩٠
المبارك بن الحسن بن أحمد بن علي الشهرزوري	٥٢٩
المبارك بن المبارك بن هبة الله بن المعطوش البغدادي	٤٣٨
مبارك بن فَضالة، أبو فضالة البصري	٣٧٨
المثنى بن الصباح اليماني الأَبْناوي، أبو عبد الله	٤٥٧
مجاهد بن جَبْر أبو الحجاج المخزومي	١٦٦
مُحارِب بن دِثَار السدوسي الكوفي	٣٥٩
مُحلَّم بن إسماعيل بن مضر الضبي الهروي ، أبو مضر	٤٥٥
محمد بن أبان بن عبد الله المديني، أبو مسلم الأصبهاني	٣١٣
محمد بن أبان بن وزير البلخي، أبو بكر بن أبي إبراهيم	٤٩٠
محمد بن إبراهيم بن الحارث بن خالد التيمي	٢٦٢، ٢٧٠
محمد بن إبراهيم بن علي الأصبهاني، أبو بكر بن المقرئ	٣٣١
محمد بن إبراهيم بن علي الصالحاني، أبو ذر	٤٧١
محمد بن إبراهيم بن مسلم بن سليمان الإربلي	٤٤٥
محمد بن أبي إسماعيل بن راشد السلمي المدني	٣١٤
محمد بن أبي بكر بن أحمد بن خلف البلخي	٣٤٨
محمد بن أبي بكر بن محمد بن طرخان الدمشقي	٤٤٤
محمد بن أبي بكر بن محمد بن عمرو بن حزم الأنصاري	٤١١
محمد بن أبي حرملة القرشي المدني	٢٢٧
محمد بن أبي زُرْعة عبد الرحمن بن عمرو النصري	٢٧١
محمد بن أبي زيد الكراني الخباز، أبو عبد الله	٤٩٧

أسماء التراجم	رقم الصفحة
محمد بن أبي زيد بن حمد الخباز الكراني	٤٦٥
محمد بن أبي كبشة الأنماري	٢٢٢
محمد بن أبي نصر شجاع بن أحمد اللفتواني	٣٤٢
محمد بن أبي نصر محمد بن الحسن بن سليمان، أبو بكر	٣٤٧
محمد بن أحمد السعدي	٣٣١
محمد بن أحمد الفضل بن بنت معاوية بن عمرو	٣١٢
محمد بن أحمد بن إبراهيم الرازي، أبو عبد الله	٢٤٧
محمد بن أحمد بن إبراهيم القاضي، أبو أحمد العسَّال	١٦٥
محمد بن أحمد بن أبي الهيجاء الصالحي، أبو عبد الله، المعروف بابن الزَّرَّاد	١٣٨
محمد بن أحمد بن أبي نزار، أبو عدنان	٢٥٩
محمد بن أحمد بن أحمد بن حماد البغدادي، أبو العباس الأثرم	١٩٨
محمد بن أحمد بن البراء العبدي، أبو الحسن البغدادي	٥١٣
محمد بن أحمد بن الحسن بن إسحاق الصَّوَّاف	٢٤٥
محمد بن أحمد بن الحسين المروزي	٣٦٣
محمد بن أحمد بن المطهّر بن أبي نِزَار، أبو عدنان	٤٠٧
محمد بن أحمد بن المنذر الصيدلاني المديني، أبو الحسن	٤٤٨
محمد بن أحمد بن النَّضْر الأزدي، أبو بكر البغدادي	٣٢٨
محمد بن أحمد بن الوليد بن برد الأنطاكي، أبو الوليد	٣٨٧
محمد بن أحمد بن بختيَار، أبو الفتح المَنْدائي	٣١٧
محمد بن أحمد بن ثابت بن بيار العكبري، أبو صالح	٣٠٦
محمد بن أحمد بن حسين بن القاسم بن الغطريف الجرجاني	٢٤٤
محمد بن أحمد بن حفص بن الزبرقان البخاري، أبو عبد الله	٣١٧
محمد بن أحمد بن حمدان بن علي بن عبد الله بن سنان، أبو عمرو الحيري	١٢٢
محمد بن أحمد بن راشد بن معدان الثقفي	٤٧١
محمد بن أحمد بن عبد الرحمن بن علي البجدي الصالحي	٣٩٣
محمد بن أحمد بن عبد الرحمن، أبو بكر بن أبي علي المعدل	٥٣٨

أسماء التراجم	رقم الصفحة
محمد بن أحمد بن عبد الرحيم بن محمد ، أبو طاهر	١٠٢
محمد بن أحمد بن عثمان بن أبي الحديد، أبو بكر السُّلمي	٣٣٠
محمد بن أحمد بن عثمان بن قايماز، أبو عبد الله، المعروف بالذهبي	٣٠٣
محمد بن أحمد بن علي السمسار، أبو بكر الأصبهاني	١٦٧
محمد بن أحمد بن علي، أبو عبد الله المصلح الأديب	٤٧٢
محمد بن أحمد بن عُمارة، أبو الحسن الدمشقي العطار	١٠٩
محمد بن أحمد بن عمر بن سلمان البَالِسي	٥٢٤
محمد بن أحمد بن محمد البَاغْبَان، أبو الخير	١٧٠
محمد بن أحمد بن محمد الحسن الكَاغِي	٥١٠
محمد بن أحمد بن محمد السمسار، أبو عبد الله الحظيري	١٢٨
محمد بن أحمد بن محمد الواسطي المقدسي أبو بكر	١٦٣
محمد بن أحمد بن محمد بن جميع، أبو الحسين الصيداوي	٣٦٧
محمد بن أحمد بن محمد بن حمدان الأصبهاني، أبو عبد الله الضرير	١٠٥
محمد بن أحمد بن محمد بن رزق البغدادي، أبو الحسن	١٨٠
محمد بن أحمد بن محمد بن سليمان الغُنجار	٣١٦
محمد بن أحمد بن محمد بن عبد الرحيم، أبو طاهر	٣٧٣
محمد بن أحمد بن محمد بن علي الصيرفي	٤٤٣
محمد بن أحمد بن محمد بن هارون الزوزني	٢٣٣
محمد بن أحمد بن نصر الصّيدلاني، أبو جعفر	١٢٤
محمد بن أحمد بن هارون العسكري، أبو بكر الفقيه	٣٧٧
محمد بن إدريس بن العباس بن عثمان بن شافع بن السائب	١٠٦
محمد بن إدريس بن المنذر الحنظلي	٣٠٢
محمد بن إدريس بن إياس السامي، أبو لبيد السرخسي	١٩٥
محمد بن إسحاق الصَّغَاني، ويقال الصاغاني، أبو بكر	١٣٧
محمد بن إسحاق بن إبراهيم السَّرَّاج، أبو العباس	٤٥٥
محمد بن إسحاق بن إبراهيم بن مِهران، أبو العباس السراج	٣٥٦

أسماء التراجم	رقم الصفحة
محمد بن إسحاق بن خزيمة بن صالح	١٣٣
محمد بن إسحاق بن محمد بن عبد الرحمن المخزومي	٣١٢
محمد بن إسحاق بن محمد بن يحيى بن مندة العبدي	١٠٨
محمد بن إسحاق بن يسار، أبو بكر المطلبي	١٢٥
محمد بن إسماعيل بن إبراهيم المعروف بابن الخبَّاز	٥٣٦
محمد بن إسماعيل بن أحمد المقدسيّ، خطيب مَرْدَا	١٢٢
محمد بن إسماعيل بن الفضيل الفضيلي	٤٥٥
محمد بن إسماعيل بن سالم الصائغ الكبير	٤٦٦
محمد بن إسماعيل بن مسلم بن أبي فديك الديلي	٣١٣
محمد بن الأشعث بن قيس الكندي أبو القاسم الكوفي	٢٤٦
محمد بن الحارث بن زياد بن الربيع الحارثي	١٢٧
محمد بن الحسن بن أبي يزيد الهمْداني	٢٥٨
محمد بن الحسن بن أحمد الباقلاني، أبو غالب	٢٤٥
محمد بن الحسن بن الزبير الأسدي الكوفي	٥١٢
محمد بن الحسن بن فرقد الشيباني، أبو عبد الله	٣١٩
محمد بن الحسن بن قتيبة بن زيادة، أبو العباس العسقلاني	٣٣١
محمد بن الحسن بن هلال بن أبي زينب أبو جعفر	٥٠٠
محمد بن الحسين بن إبراهيم العامري، أبو جعفر بن إشْكاب	٤٦٠
محمد بن الحسين بن الحسن القطان	٢١٥
محمد بن الحسين بن عبد الرحمن، أبو العباس الأنماطي	٣٥٨
محمد بن الحسين بن عبد الله البغدادي، أبو بكر الآجري	٢١٩
محمد بن الحسين بن محمد بن خلف بن الفراء	٣٢٢
محمد بن الحسين بن موسى بن إسحاق الأطرابلسي أبو التُريك	٣٦٧
محمد بن الزبرقان، أبو همام الأهوازي	٢٠٨
محمد بن السائب بن بشر الكلبي، أبو النضر	٣٧٦
محمد بن الصباح بن سفيان الجَرْجَرائي	٣٤٩

أسماء التراجم	رقم الصفحة
محمد بن العباس بن نجيح البغدادي، أبو بكر البزاز	٤١٧
محمد بن العلاء بن كريب الهمداني، أبو كريب الكوفي	١٠٨
محمد بن الفضل بن عطية بن عمر العبدي	١٦٥
محمد بن الفضل بن محمد بن إسحاق بن خزيمة	٣٩٤
محمد بن القاسم بن الحسن بن زيد بن علي، أبو بكر المؤدب	٣٥١
محمد بن القاسم بن بشار أبو بكر الأنباري	٩٥
محمد بن الليث الهداري، أبو الصباح البصري	٤٧٩
محمد بن المثنى بن عبيد العنَزَي، أبو موسى البصري	٣٥٠
محمد بن المظفر بن موسى البغدادي، أبو الحسين	٣٦٢
محمد بن المنكدر بن عبد الله بن الهدير التيمي المدني	٢٥١
محمد بن النَّحاس	٢١٩
محمد بن الهيثم بن حماد بن واقد الثقفي	٣٠٦
محمد بن الوزير بن الحكم السلمي الدمشقي	١٤٩
محمد بن أيوب بن يحيى بن ضُريس الرَّازي	٣١٠
محمد بن بشار بن عثمان العبدي البصري أبو بكر بندار	٢٠٨
محمد بن بكار بن الريان الهاشمي	٥٥٦
محمد بن بكار بن الزبير العيشي الصيرفي	١٧٣
محمد بن بكر بن عثمان البُرْساني، أبو عثمان البصري	٣٥٠
محمد بن ثابت بن أسلم البناني البصري	٢٤٥
محمد بن جابر بن عبد الله الأنصاري المدني	٢٣٠
محمد بن جبير بن مطعم بن عدي بن نوفل النوفلي	٤٨١
محمد بن جُحادة	١٤٧
محمد بن جرير بن يزيد الطبري، أبو جعفر	١٦٣
محمد بن جعفر الهذلي البصري المعروف بغندر	٢٠٨
محمد بن جعفر بن أعين، أبو بكر البغدادي	٥٤٩
محمد بن جعفر بن عقيل البصري، أبو العلاء	٥٠٦

أسماء التراجم	رقم الصفحة
محمد بن جعفر بن محمد الأدمي القاري	٣٨٩
محمد بن جعفر بن محمد بن الهيثم أبو بكر الأنباري	٤٥٢
محمد بن جعفر بن محمد بن فضالة، أبو بكر الآدمي	٤٧١
محمد بن جهضم بن عبد الله الثقفي، أبو جعفر	٤٣٤
محمد بن حاتم بن سليمان الزِمّى	١١٧
محمد بن حاتم بن نعيم المروزي	٥٥٢
محمد بن حماد الطِهْراني	١١٦
محمد بن حمران بن عبد العزيز القيسي البصري	٥٢٦
محمد بن حمزة بن محمد القرشي، المعروف بابن أبي الصقر	٤٥٠
محمد بن حميد بن حيّان الرازي	٩٧
محمد بن خازم أبو معاوية الضرير الكوفي	١٦١
محمد بن خالد بن عَثْمة	٤٧٦
محمد بن داود بن سليمان بن جندل، أبو عيسى الهمداني	٢٤٣
محمد بن دينار الأزدي، ثم الطاحي	٣٩٠
محمد بن زياد الأَلْهاني، أبو سفيان الحمصي	٢١٧
محمد بن زياد الجمحي مولاهم، أبو الحارث	٣٠٣
محمد بن زيد بن علي العبدي، أو الكندي، البصري	٢٣٥
محمد بن سعد الأنصاري الشامي	٣٨٠، ٤٣٩
محمد بن سعد بن محمد بن الحسن العوفي	٥٤٨
محمد بن سعيد بن إبراهيم بن نبهان، أبو علي	٤٦٢
محمد بن سعيد بن الموفق بن الخازن النيسابوري	٥٠٦
محمد بن سعيد بن الوليد الخزاعي	٥٥٢
محمد بن سعيد بن حسان بن قيس الأسدي الدمشقي	٤٠٢
محمد بن سعيد بن عبد الرحمن بن إبراهيم الحراني	٥٠٤
محمد بن سعيد بن عبدالملك بن أبي قفيز الدمشقي	٤٧١
محمد بن سلام بن الفرج السلمي	٤٢١

أسماء التراجم	رقم الصفحة
محمد بن سلمة بن أبي فاطمة المرادي الجَمَلي	٣١٣
محمد بن سليم أبو هلال الراسبي البصري	١٨١
محمد بن سليمان بن حبيب الأسدي، أبو جعفر العلاف	٤٧٢
محمد بن سُوقة الغَنَوي، أبو بكر الكوفي	٤٤٦
محمد بن سيرين الأنصاري، أبو بكر بن أبي عمرة البصري	١٣٠
محمد بن شيبة بن نعامة الضبي الكوفي	٤٧٨
محمد بن صالح بن زياد القُهُسْتاني	٥٣٦
محمد بن طَحْلاء المدني	٣٩٢
محمد بن طلحة بن مصرف اليامي	٤٢٦
محمد بن عامر بن خارجة بن عبد الله بن سعيد بن أبي وقاص	٢٩٥
محمد بن عبد الباقي بن أحمد بن سلمان، الحاجب أبو الفتح بن البطي	٣٠٦
محمد بن عبد الباقي بن محمد، أبو بكر الأنصاري	١٣٤
محمد بن عبد الجبار بن محمد الفرساني، أبو العلاء	١٧٩
محمد بن عبد الحميد بن سالم العطار	٣٥٢
محمد بن عبد الرحمن بن أبي ليلى الأنصاري	٢١٩
محمد بن عبد الرحمن بن أبي نصر التميمي الدمشقي	٤٤٤
محمد بن عبد الرحمن بن أحمد بن محمد الكَنْجَروذي، أبو سعد	١٢٢
محمد بن عبد الرحمن بن عبيد القرشي	٣٦٢
محمد بن عبد الرحمن بن محمد الفقيه، أبو العباس الدَّغُوْلي	٣٠٨
محمد بن عبد الرحمن، أبو عبد الله	٣٠٢
محمد بن عبد الرحيم بن أبي زهير البغدادي	٤٦٠
محمد بن عبد الرحيم بن عباس القرشي، أبو الفتح، المعروف بابن النَّشو	٢١٩
محمد بن عبد الرزاق بن عبد الله بن محمد	٥٤٠
محمد بن عبد العزيز الباوردي	١٤٧
محمد بن عبد العزيز بن عبد الله البغدادي، أبو ياسر الخياط	٣٨٣، ٤٥٧
محمد بن عبد الكريم بن محمد بن السَّيِّدي، أبو جعفر	٣٨٩

أسماء التراجم	رقم الصفحة
محمد بن عبد الله الرُزِّي، أبو جعفر البغدادي	٣٩٧
محمد بن عبد الله بن أبي عتيق محمد بن عبد الرحمن التيمي	٢٧٨
محمد بن عبد الله بن الحسين الدقاق، أبو الحسين، يعرف بابن أخي ميمي	١٥٤
محمد بن عبد الله بن شاذان الأعرج، أبو بكر	١٢٥
محمد بن عبد الله بن عبد السلام البيروتي، أبو عبدالرحمن	٣٧٠
محمد بن عبد الله بن عمار المخرّمي الأزدي	٢٣١
محمد بن عبد الله بن محمد الشيباني الخراساني، أبو بكر الجوزقي	٣٠٨
محمد بن عبد الله بن محمد الصحاف	٢٥٦
محمد بن عبد الله بن محمد بن أبي الفضل المرسي	٤١٣
محمد بن عبد الله بن محمد بن حمدويه الحاكم، أبو عبد الله	١٥٦
محمد بن عبد الله بن محمد، أبو بكر الأصبهاني، يعرف بخُوْرِوَسْت ١٤٧	٢٠٤
محمد بن عبد الله بن مسلم بن عبيد الله الزهري	٤٣٣
محمد بن عبد الله بن نمير الهمْداني الكوفي	٤٤٢
محمد بن عبد الملك بن أبي الشوارب	٤٢٧
محمد بن عبد الملك بن خشيش، أبو سعد الأسدي	٤٥٨
محمد بن عبد الملك بن زرارة الأنصاري	٢٩٥
محمد بن عبد الملك بن عبد القاهر الأسدي	٣٨٣
محمد بن عبد الهادي بن يوسف بن قدامة المقدسي	١٨٢
محمد بن عبد الواحد بن أبي هاشم البغدادي، أبو عمر	٩٨
محمد بن عبد الواحد بن أحمد بن عبد الرحمن المقدسي	٢٢٧
محمد بن عبد الواحد بن عبد العزيز الضبي	٥٣٨
محمد بن عبد الوهاب بن حبيب بن مهران العبدي	٤٦٩
محمد بن عبد الرحمن بن البَيلَماني	١٢٧
محمد بن عبد الرحمن بن يوسف بن عبد الملك المزي	٤٤١
محمد بن عبد الله بن أحمد، أبو بكر الأصبهاني، المعروف بابن ريذة	١٨٢
محمد بن عبد الله بن العباس، أبو عيسى المافروخي	٢١٨

أسماء التراجم	رقم الصفحة
محمد بن عبد الله بن المبارك المخرّمي، أبو جعفر	٣٢٩
محمد بن عبد الله بن المطلب بن الشيباني	٥٠٦
محمد بن عبد الله بن سليمان الحضرمي، أبو جعفر	١٠٨
محمد بن عبد الله بن عبد الحكم بن أعين	٥٤٠
محمد بن عبد الله بن قُهْزاد المروزي	١١١
محمد بن عبد الله بن محمد المرسي	٣٩٣
محمد بن عبد الله بن مسرَّة بن نجيح القرطبي	٤٢٥
محمد بن عبد الله بن نمير الهمْداني، أبو عبد الرحمن	١٢٥
محمد بن عبد الله بن يحيى، أبو البركات الوكيل	٤٩٩
محمد بن عبد الله بن يوسف البخاري	٣٢٥
محمد بن عبد الملك بن محمد بن عمر الكرجي	٥٥٤
محمد بن عبد الملك بن مروان الواسطي، أبو جعفر الدقيقي	٤٥٩
محمد بن عبدالملك بن أبي الشوارب الأموي	٢١٩
محمد بن عبيد الله بن أبي سليمان العَرْزَمي الفزاري	٣٤١
محمد بن عبيد الله بن أبي مليكة	٢٥٧
محمد بن عبيد بن أبي أمية الطنافسي، الكوفي	١٥٣
محمد بن عبيد بن آدم بن أبي إياس العسقلاني	٣٤٦
محمد بن عثمان بن أبي شيبة، أبو جعفر العبسي الكوفي	١٦٠
محمد بن عجلان المدني	٣٧٢
محمد بن عزير السجستاني، أبو بكر العُزيري	٢٨٣
محمد بن عقبة بن هرم السدوسي البصري	٥٢٦
محمد بن علي الفتح الحربي، أبو طالب العشاري	١٢٧
محمد بن علي بن أبي طالب الهاشمي، أبو القاسم	٢٨٧
محمد بن علي بن أبي عثمان، أبو الغنائم	٣٠٤
محمد بن علي بن أحمد بن فضل الواسطي، أبو عبد الله	٣٠٦
محمد بن علي بن أحمد بن يعقوب، أبو العلاء الواسطي	٤٩٩

أسماء التراجم	رقم الصفحة
محمد بن علي بن الحسن بن عبدالرحمن العلوي	٥٠٦
محمد بن علي بن الحسين بن علي بن أبي طالب، أبو جعفر الباقر	٢٥٨
محمد بن علي بن دحيم الشيباني، أبو جعفر	٤٦٧
محمد بن علي بن عمرو الأصبهاني الحنبلي، أبو سعيد النقاش	٣٤٤
محمد بن علي بن محمد الجصَّاص	٣١٥
محمد بن علي بن محمد بن المهتدي بالله، أبو الحسين	٢١٧
محمد بن علي بن مخلد بن فرقد الأصبهاني	٤٤٨
محمد بن علي بن موسى، أبو الفتح الأنصاري	١٧٩
محمد بن علي بن ميمون النَّرسي، أبو الغنائم	١٠٨
محمد بن علي، أبو أحمد المكفوف	٤٥٥
محمد بن عمر بن أحمد بن عمر الأصبهاني، أبو موسى المديني	١٢١
محمد بن عمر بن علي بن زنْبُور أبو بكر البغدادي	١٢٣
محمد بن عمر بن واقد الأسلمي الواقدي	٢٢٧
محمد بن عمر بن يوسف الأُرْمَوي، أبو الفضل	٤١٨
محمد بن عمرو الفَزَاري، أبو المُوَجّه المروزي	١٧٠
محمد بن عمرو بن البختري، أبو جعفر الرزاز	٤٤٥
محمد بن عمرو بن بكر الرازي، أبو غسان زنيج	٣٠٢
محمد بن عمرو بن علقمة بن وقاص الليثي المدني	٢٣٣
محمد بن عوف بن سفيان الطائي، أبو جعفر الحمصي	١٦٣
محمد بن عيسى بن حيان، أبو عبد الله المدائني	٤١٣
محمد بن عيسى بن شيبة السدوسي، البصري	٣٤١
محمد بن عيينة الهلالي، أخو سفيان،	٣٨٩
محمد بن غالب بن حرب التمتام، أبو جعفر	١٣٠
محمد بن فضيل بن غَزْوان الضبي مولاهم، أبو عبد الرحمن الكوفي	١٠٨
محمد بن فليح بن سليمان الأسلمي أو الخزاعي	١٥١
محمد بن قيس الأسدي الوالبي الكوفي	٣٧٤

أسماء التراجم	رقم الصفحة
محمد بن كثير بن أبي عطاء الثقفي الصنعاني، أبو يوسف	٣١٧
محمد بن كعب بن سليم بن أسد، أبو حمزة القرظي	١٢٧
محمد بن محمد بن أبي الفتوح	٢٧٢
محمد بن محمد بن أبي بكر بن إسماعيل الكرابيسي	٢٧٥
محمد بن محمد بن أحمد بن إسحاق، أبو أحمد الحاكم	٣١٥
محمد بن محمد بن حمدان بن سفيان	٢٧٥
محمد بن محمد بن حمدون السلمي، أبو بكر النيسابوري	١٢٢
محمد بن محمد بن خميس، أبو البركات	٣٨٦
محمد بن محمد بن عبد العزيز بن المهدي بالله، أبو علي	٤٣٨
محمد بن محمد بن عبد الله بن بدر أبو الحسن الباهلي	٣٦١
محمد بن محمد بن عبيد الله بن موسى، أبو غالب العطار	٢٢٦
محمد بن محمد بن علي بن حسن الهاشمي، أبو نصر الزَّينبي	١٢٣
محمد بن محمد بن عمر بن أبي بكر بن قوام البالسي	٣٦٧
محمد بن محمد بن محمد بن أحمد الحريمي العطار، عرف بابن الجبان اللَّحَّاس	٢١٢
محمد بن محمد بن محمش الزيادي، أبو طاهر الشافعي	١٩٣
محمد بن محمد بن مرزوق بن بكير الباهلي البصري	١٨٧
محمد بن محمد بن يعقوب بن الحجاج، أبو الحسين الحجاجي	٣٦٨
محمد بن مخلد بن حفص، أبو عبد الله الدوري	١٢٧
محمد بن مزاحم العامري مولاهم، أبو وهب المروزي	٥٢٢
محمد بن مسلم بن أبي الوضاح المثنى القضاعي	١٥٠
محمد بن مسلم بن تَدْرُس الأسدي مولاهم أبو الزبير المكي	١٥٣
محمد بن مسلم بن عبيد الله بن عبد الله بن شهاب الزهري	١٥٢
محمد بن مسلم بن عثمان بن عبد الله الرازي	٣٦٤
محمد بن مصفي بن بهلول الحمصي القرشي	٣١٨
محمد بن مطرف بن داود الليثي، أبو غسان المدني	٣٩١
محمد بن معمر بن ربعي القيسي، البصري البحراني	١٤١

أسماء التراجم	رقم الصفحة
محمد بن معمر بن عبد الواحد بن الفاخر الأصبهاني	٤٤١
محمد بن مغيرة بن بسام الشهرزوري	٥٠٧
محمد بن منصور بن داود الطوسي	٣٤١
محمد بن مهاجر الأنصاري الشامي	٥١٩
محمد بن موسى الأنباري	٥٢٦
محمد بن نصر المِصِّيصي	٥٢٥
محمد بن نصر بن عبد الرحمن، أبو جعفر الهمداني	٢٧٠
محمد بن نوح بن حرب العسكري	٤٠٧
محمد بن هارون الروياني، أبو بكر	٤٥١
محمد بن هارون بن عبد الله، أبو حامد الحضرمي	٢٥٧
محمد بن هبة الله بن محمد الدمشقي، أبو نصر الشيرازي	٢٥٥
محمد بن هشام بن عيسى بن سليمان الطالقاني	٢٥٨
محمد بن واسع بن جابر بن الأخنس الأزدي	٣٩٢
محمد بن الوليد بن أبان، أبو عبد الله	٤٧٩
محمد بن يحيى بن أبي عمر العدني	٢٤٠
محمد بن يحيى بن حَبّان بن منقذ الأنصاري المدني	٢٦٧
محمد بن يحيى بن عبد الله بن خالد بن فارس بن ذؤيب الذهلي	٩٧
محمد بن يحيى بن عبد الله بن العباس الصولي	٥١٩
محمد بن يحيى بن عمر بن علي بن حرب الطائي	٤٠٣
محمد بن يحيى بن مهران، أبو عبد الله القطعي	٣٥٣
محمد بن يزيد الحزامى الكوفي البزاز	١٢٦
محمد بن يزيد الطبري	١٤٧
محمد بن يزيد الكلاعي ، أبو سعيد أو أبو يزيد الواسطي	١٩٨
محمد بن يزيد بن أبي زياد الثقفي	١٢٧
محمد بن يزيد بن سنان الجزري، أبو عبد الله بن أبي فروة الرهاوي	١٢١
محمد بن يزيد بن محمد بن كثير العجلي	٣٨٢

أسماء التراجم	رقم الصفحة
محمد بن يعقوب بن أبي يعقوب الأصبهاني	٣٤٠
محمد بن يعقوب بن يوسف النيسابوري، أبو العباس الأصم	١٥٦
محمد بن يوسف البخاري، أبو أحمد البِيْكَنْدي	٥١٨
محمد بن يوسف بن الصباح الغضيضي	٣٧٩
محمد بن يوسف بن واقد بن عثمان الضبي مولاهم، الفِرْيابي	١١٥
محمود بن إبراهيم بن سفيان بن منده العبدي	١٦٧
محمود بن إسماعيل الصيرفي، أبو منصور	١٢٥
محمود بن عمر بن جعفر العكبري، أبو سهل	٣٩٨
محمود بن عمرو بن محمد الزمخشري، أبو القاسم الخوارزمي	٢٠٤
محمود بن لبيد بن عقبة الأوسي، أبو نعيم المدني	٤٣٤
محمود بن لبيد بن عقبة بن رافع الأوسي	٤١٧
مدرك الغفاري	٢٥٦
مدرك بن سعد، أو ابن أبي سعد الفزاري	٣١٥
مدين بن شعيب، أبو عبد الرحمن الجمال	٣٥٣
مُرة بن شراحيل الهمْداني، أبو إسماعيل الكوفي	١٣٧
مروان بن معاوية بن الحارث بن أسماء الفزاري	١٩٦
مزيدة بن جابر أو ابن مالك	٢٨٩
مسبح بن الحسين أبو محمد النحوي	٥٣٣
مستلم بن سعيد الثقفي الواسطي	٤٨٢
مسدد بن مسرهد بن مسربل بن مستورد الأسدي	٣١٠
مسروق بن الأجدع بن مالك الهمداني، الوادعي	١٠٨
مِسْعَر بن كِدَام بن ظهير الهلالي، أبو سلمة	١٤٠
مسعود بن أبي منصور بن محمد بن الحسن الإصبهاني أبو الحسن	٩٥
مسعود بن الحسن بن القاسم بن الفضل بن أحمد الثقفي الأصبهاني	١٦٧
مسعود بن سعد الجعفي، أبو سعد الكوفي	٤٦١
مسعود بن عبد الله بن عبد الكريم الدقاق، أبو الفتوح	٣٥٧

أسماء التراجم	رقم الصفحة
مسلم بن إبراهيم الأزدي الفراهيدي	٢٢٥
مسلم بن أبي سهل النبّال	٤٧٧
مسلم بن الحجاج بن مسلم القشيري، النيسابوري	٤٣٥
مسلم بن صبيح الهمداني، أبو الضحى الكوفي	٣٦٨
مسلم بن علي بن محمد الموصلي، أبو منصور السيحي	٣٨٦
مسلم بن عمران، ويقال ابن أبي عمران	١٣٧
المسلم بن محمد بن المسلم بن مكي، أبو الغنائم بن علان	٣٦٠
مسلمة بن عبد الله بن ربعي الجهني الحميري الدمشقي	٢٠٠
مَسلمة بن مُخَلّد الأنصاري الزرقي	٢٨٦
المسيب بن رافع الأسدي الكاهلي أبو العلاء الكوفي	٢٨١
مصعب بن ثابت بن عبد الله بن الزبير بن العوام الأسدي	٢٠٨
مَطَر بن طهمان الوراق، أبو رجاء السلمي	١١١
مطرف بن عبد الله بن الشِخِّيْر العامري الحَرَشي	٤٠٥
المطلب بن عبد الله بن المطلب بن حنطب بن الحارث المخزومي	٤٢٢
المطهر بن عبد الكريم بن محمد بن عثمان القومساني	٢٧٥
المطهر بن عبد الواحد بن محمد اليربوعي البزاني	٤٤٧
المظفر بن الحسن بن المظفر، أبو سعد	٥٣١
معاذ بن الحارث بن رفاعة الأنصاري النجاري	١١٧
معاذ بن المثنى بن معاذ بن معاذ العنبري، أبو المثنى	٣٠٢
معاذ بن جبل بن عمرو بن أوس الأنصاري الخزرجي	١١٠
معاذ بن هشام بن أبي عبد الله الدستوائي	٢٤٢
معاوية بن أبي مُزَرِّد عبد الرحمن بن يسار	١٦٩
معاوية بن حفص الشعبي الكوفي	٣٧٤
معاوية بن حيدة بن معاوية بن كعب القشيري	٥٣٤
معاوية بن صالح بن حدير الحضرمي أبو عمرو الحمصي	١٠٦
معاوية بن عمرو بن المهلب الازدي المَعِنِي	٤٠١

أسماء التراجم	رقم الصفحة
معاوية بن قرة بن إياس بن هلال المزني، أبو إياس البصري	١٦٥
معتمر بن سليمان التيمي، أبو محمد البصري	٥٠٥
الْمَعْرورِ بْنِ سُوَيْدٍ الأسدي أبو أمية الكوفي	٢٣٢
معروف بن الوليد السعدي الجرجاني	٣٥١
معَلَّى بن أسد العَمّي، أبو الهيثم	٢٢٣
معلَّى بن زياد القُرْدوسي، أبو الحسن البصري	٤١١
معمر بن المثنى، أبو عبيدة التيمي النحوي	١٧٣
معمر بن راشد الأزدي مولاهم أبو عروة	١٥٢
معمر بن سليمان النخعي، أبو عبد الله الرقي	٣٤٩
معمر بن سهل بن معمر الأهوازي	٣٤١
مَعْن بن عيسى بن يحيى الأشجعي، أبو يحيى المدني	٤٢٣
معن بن يزيد بن الأخنس بن حبيب السلمي أبو بريد المدني	١٦٤
المغيرة بن أبي بَرزة الأسلمي	٢٧٥
المغيرة بن شعبة بن مسعود الثقفي	٤٧٦
المغيرة بن عبد الله بن أبي عقيل اليَشْكُري	٢٩٤
المغيرة بن مسلم الأزدي القَسْمَلي، أبو سلمة السرّاج المدائني	١١٠
المغيرة بن مِقسم الضبي، أبو هشام الكوفي،	١١٧
مقاتل بن حيان النبطي، أبو بسطام البلخي الخزاز	٤٠٩
المقدام بن معدي كرب بن عمرو الكندي، أبو كريمة	٣٩٥
مِقسم بن بُجْرة، ويقال نَجدة، أبو القاسم	١٨٥
مكحول الشامي، أبو عبد الله	١٠٠
مكي بن إبراهيم بن بشير التميمي البلخي	٣٤٤
مكي بن أبي طالب حموش بن محمد بن مختار القيسي، أبو محمد	٣٢٥
ممطور الأسود الحبشي أبو سلام	٣٧٩
مِنْجاب بن الحارث بن عبد الرحمن التميمي	٣١٤
مَنْدل (مثلث الميم) بن علي العَنَزي، أبو عبد الله الكوفي	٢٣٥

أسماء التراجم	رقم الصفحة
منذر بن الجهم الأسلمي	١٧٢
منصور بن أبي الأسود الليثي الكوفي	٣٥٩
منصور بن الحسين بن محمد بن أحمد، أبو نصر النيسابوري	٥١٠
منصور بن المعتمر بن عبد الله السلمي، أبو عتّاب الكوفي	١١١
المنكدر بن محمد بن المنكدر القرشي	٣٩٧
المنهال بن عمرو الأسدي مولاهم، الكوفي	١٠٨
منير بن أحمد بن الحسن بن منير الخشاب، أبو العباس	٢٩٠
مِهران بن أبي عمر العطار أبو عبد الله الرازي	٣٧٧
موسى بن إسحاق بن موسى بن عبد الله الأنصاري الخطمي	٣١١
موسى بن إسماعيل المِنْقَري، أبو سلمة التَبُوذَكي	١٤٤
موسى بن أيوب بن عيسى النصيبي	٥٢٠
موسى بن جبير الأنصاري المدني	١٨٧
موسى بن خالد الشامي، أبو الوليد الحلبي	٢٧١
موسى بن داود الضبي، أبو عبد الله الطرسوسي	٢٦٥
موسى بن سهل بن قادم، أبو عمران الرملي	١٧٤
موسى بن شيبة الحضرمي المصري	٥٤٠
موسى بن عُبيدة بن نَشِيْط الرَبَذي، أبو عبد العزيز	١٧٢
موسى بن عقبة بن أبي عياش الأسدي	١٧٤
موسى بن عمير القرشي، أبو هارون الكوفي الأعمى	٤٧١
موسى بن مسعود النَّهدي، أبو حذيفة البصري	٣٧١
موسى بن يعقوب بن عبد الله بن وهب المطلبي الزمعي	٤٧٧
المؤيد هشام بن عبد الرحيم بن أحمد بن الإخوة	٤٢٦
ميمون أبو حمزة الأعور	١١٠
ميمون بن مهران الجزري، أبو أيوب	١٠٠
نافع بن جبير بن مطعم النوفلي	٥١٩
نافع بن عبد الرحمن بن أبي نعيم المدني، أبو رويم	٣٠٠

أسماء التراجم	رقم الصفحة
نافع بن يزيد الكلاعي أبو يزيد المصري	٩٩
نبيط بن شَريط الأشجعي الكوفي	٥٥٥
نجم بن فرقد العطار البصري، أبو عامر	١٩٥
نَجِيح بن عبد الرحمن السِنْدي، المدني أبو معشر	١٠٩
نصر الله بن عبد الرحمن بن محمد الشِّيباني، أبو السعادات	٤٦٢
نصر الله بن محمد بن محمد بن مخلد	٣٦١
نصر بن أحمد بن عبد الله بن البَطِر، أبو الخطاب	١٨٠
نصر بن أحمد بن محمد المرجي، أبو القاسم	٣٨٦
نصر بن سيار بن صاعد بن سيار، أبو الفتح الكناني	٢٥٥
نصر بن عمران بن عصام الضُبَعي، أبو جمرة البصري	٢٨٩
النضر بن شميل، أبو الحسن النحوي البصري	٢٢٢
النضر بن معبد الجرمي الأزدي	٢٩١
نضلة بن عبيد أبو بَرزة الأسلمي	٢٧٥
النعمان بن سعد بن حَبْته، ويقال حَبْتر الأنصاري	٤٥٦
نُعيم بن أبي هند النعمان بن أشيم الأشجعي	١٢٠
نعيم بن الهيصم، أبو محمد الهروي	٢٢٢
نعيم بن حماد بن معاوية بن الحارث الخزاعي، أبو عبد الله	٣٧٢
نُعَيم بن عبد الله المدني، يعرف بالمُجْمِر	٤٥١
نفيع الصائغ، أبو رافع المدني	٤٤٥
نهشل بن سعيد بن وردان الورداني	٣٣٧
نوح بن جعونة الخراساني، نوح بن أبي مريم أبو عصمة	٤٠٩
نوح بن قيس بن رباح الأزدي، أبو روح البصري	٣٨٦
نوفل بن مساحق بن عبد الله بن مخرمة القرشي العامري المدني	١٧٢
نوفل بن مسعود السهمي المدني	٣٨٩
هارون بن رئاب التميمي، أبو بكر	٩٣
هارون بن زيد بن أبي الزرقاء التغلبي	٢٧٣

أسماء التراجم	رقم الصفحة
هارون بن سفيان بن بشير، أبو سفيان	٢٩٥
هارون بن سفيان بن راشد، أبو سفيان المستملي	٣٥٦
هارون بن عبد الله بن مروان البغدادي، أبو موسى الحمَّال	٣٥٦
هارون بن عنترة بن عبد الرحمن الشيباني	٣٥١
هارون بن معروف المروزي، أبو علي الخزاز الضرير	٣١٣
هاشم بن القاسم بن مسلم الليثي مولاهم البغدادي، أبو النضر	٩٥
هاشم بن محمد الربعي	٥٤٧
هانئ بن يحيى السلمي، أبو مسعود البصري	٤١١
هبة الله بن أحمد بن محمد الأكفاني، أبو محمد	٣٨٧
هبة الله بن أحمد بن محمد بن الشبلي، أبو المظفر البغدادي	٢٩٤
هبة الله بن الحسن بن منصور الطبري اللالكائي	٣١٨
هبة الله بن محمد بن عبد الواحد بن الحصين	١٣٨
هزيل بن شرحبيل الأودي، الكوفي	٢٩٧
هشام بن أبي عبد الله سنبر، أبو بكر البصري، الدَسْتَوائي	١١٣
هشام بن أبي هشام أبو المقدام المدني	٤٥٩
هشام بن الغاز بن ربيعة الجُرَشي الدمشقي	٤٠٦
هشام بن حسان الأزدي، القُردوسي أبو عبد الله البصري	١٠٠
هشام بن سعد المدني، أبو عباد، أو أبو سعيد	٤٢٨
هشام بن سعيد الطالقاني، أبو أحمد	٥١٨
هشام بن عروة بن الزبير بن العوام الأسدي	٩٩
هشام بن عمار بن نصير السلمي الدمشقي	١٦٢
هشام بن عمرو الفزاري	٢٦٢
هشام بن يحيى بن يحيى	٥٣٨
هشام بن يوسف الصنعاني أبو عبد الرحمن	٤٨٥
هشيم بن بشير بن القاسم بن دينار السلمي	٢٢٩
هلال بن العلاء بن هلال بن عمر الباهلي	٥٠٥

أسماء التراجم	رقم الصفحة
هلال بن يِساف، ويقال ابن إساف الأشجعي	٤٩٠
همام بن الحارث بن قيس بن عمرو النخعي الكوفي	٤٦٨
همام بن منبه بن كامل الصنعاني أبو عتبة	١٣٤
همام بن يحيى بن دينار العَوْذِي، أبو عبد الله	٣٣٤
هنَّاد بن إبراهيم بن محمد النَّسَفي، أبو المظفر	٣١٦
هود بن عبد الله العبدي	٢٨٩
هياج بن بسطام التميمي، البُرْجُمي	١٥٠
الهيثم بن خارجة المروذي، أبو أحمد	٣١٩
واثلة بن الحسن الأنصاري العرقي، أبو الفياض	٤٦٥
الوارث بن سعيد بن ذكوان أبو عبيدة التّنوري	١٤٧
واصل بن حيان الأحدب الأسدي الكوفي	١٥٣
واقد بن محمد بن زيد بن عبد الله بن عمر بن الخطاب العدوي المدني	٢١٢
وَبرة بن عبد الرحمن المُسْلى، أبو خزيمة	٤٦٧
ورقاء بن عمر اليشكري، أبو بشر الكوفي	١٧٠
وضّاح بن عبد الله اليشكري الواسطي البزاز، أبو عوانة	١٢٤
وفاء بن أسعد بن النفيس البغدادي، أبو الفضل	٣٨٩
وكيع بن الجراح بن مليح الرُؤاسي أبو سفيان	١٣٩
الوليد بن أبان بن بونة أبو العباس الأصبهاني	١١٢
الوليد بن العيزار بن حريث العبدي الكوفي	٤٤١
الوليد بن الوليد بن زيد، أبو العباس العبسي القلانسي	٤٢٠
الوليد بن رباح المدني	٢٨٧
الوليد بن شجاع بن الوليد بن قيس السكوني	٣١٢
الوليد بن عمرو بن السكين البصري	٢٠٨
الوليد بن مسلم القرشي مولاهم، أبو العباس	١٢١
وهب بن جرير بن حازم بن زيد أبو عبد الله الأزدي البصري	١١٣
وهب بن عبد الله السُوائي، أبو جُحَيفة	٢٤٧

أسماء التراجم	رقم الصفحة
وهب بن عبد الله بن قارب الثقفي	١٨٤
وهب بن منبه بن كامل اليماني، أبو عبد الله الأَبْناوي	٢١٧
يحيى بن إبراهيم بن أحمد بن محمد، أبو زكريا السَّلَمَاسيّ	٣٥٤
يحيى بن أبي بكير واسمه نَسْر الكرماني	١٤٥
يحيى بن أبي طالب جعفر بن عبد الله بن الزبرقان	٥٣١
يحيى بن أبي كثير الطائي مولاهم، أبو نصر اليمامي	٣٦٩
يحيى بن آدم بن سليمان الكوفي، أبو زكريا	٣٢٩
يحيى بن أسعد بن يحيى بن محمد بن بَوش، أبو القاسم الأزجي	٣١٤
يحيى بن أكثم بن محمد بن قطن التميمي المروزي	٤٧٠
يحيى بن أيوب الغافقي أبو العباس المصري	٩٩
يحيى بن جرجة	٥٢٥
يحيى بن جعدة بن هبيرة بن أبي وهب المخزومي	٤٣٢
يحيى بن حماد بن أبي زياد الشيباني	١٢٤
يحيى بن زكريا بن أبي زائدة الهمْداني	٣٤٤
يحيى بن زياد الفراء، أبو زكريا	١٦٦
يحيى بن زياد بن عبد الله الأسدي	٢١١
يحيى بن سعيد بن أبان بن سعيد بن العاص الأموي	٢٤٨
يحيى بن سعيد بن قيس الأنصاري المدني، أبو سعيد	٤٣١
يحيى بن سليم الطائفي	٢٦٦
يحيى بن سليمان بن يحيى بن سعيد الجعفي	٣٧٦
يحيى بن صالح الوُحاظي الحمصي	٢٠٠
يحيى بن عبد الحميد بن عبد الرحمن بن بَشْمين الحِمّاني	٢٢٩
يحيى بن عبد الناصر بن فخر القضاة نصر الله الفارقي	٣٦٢
يحيى بن عبد الله بن الضحاك البابلُتّي	٥٥٢
يحيى بن عبد الله بن بكير المخزومي	٢١٦
يحيى بن عبد الله بن عبد الرحمن بن زرارة الأنصاري	١٦٨

أسماء التراجم	رقم الصفحة
يحيى بن عتيق الطُّفَاوي البصري	٥٣٠
يحيى بن عثمان الحنفي	٣٣٧
يحيى بن عثمان بن صالح السهمي	٥٤٧
يحيى بن عمر بن محمد بن الحسين بن زيد	٥٣٧
يحيى بن عمير العنزي	٢٦٢
يحيى بن كثير بن درهم العنبري مولاهم البصري	٢٠٩
يحيى بن محمد السكن بن حبيب القرشي البزار	٢٠٩
يحيى بن محمد بن سعد الأنصاري	٢٢٦
يحيى بن محمد بن سعد بن عبد الله المقدسي سعد الدين أبو زكريا	٣٩٣
يحيى بن محمد بن صاعد، أبو محمد البغدادي	٢٥٦
يحيى بن محمد بن طحلاء، مولى بني ليث	٣٩٢
يحيى بن محمود بن سعد الثقفي، أبو الفرج	١٨٢
يحيى بن معين بن عون الغطفاني، أبو زكريا	١٣٩
يحيى بن نصر بن أبي القاسم بن قُمَيْرَة، أبو القاسم	٣٩٧
يحيى بن وثّاب الأسدي الكوفي القارئ العابد	٣٠٠
يحيى بن يحيى بن بكر بن عبد الرحمن التميمي أبو زكريا	١٨٩
يحيى بن يحيى بن قيس بن حارثة الغساني	٥٣٩
يحيى بن يزيد بن عبد الملك بن المغيرة النوفلي	٣١٢
يزيد بن أبان الرقاشي، أبو عمرو البصري	١٨١
يزيد بن أبي حبيب المصري، أبو رجاء	١٥٤
يزيد بن أبي حكيم العدني، أبو عبد الله	٥١٦
يزيد بن أبي زياد القرشي الهاشمي مولاهم الكوفي	٤٦١
يزيد بن أبي سعيد النحوي، أبو الحسن القرشي	٣٥٢
يزيد بن الأصم، واسمه عمرو بن عبيد البَكّائي	٥١٣
يزيد بن القعقاع، أبو جعفر القارئ	٣٠٠
يزيد بن جارية الأنصاري	٤٥٧

أسماء التراجم	رقم الصفحة
يزيد بن خالد بن يزيد الأنصاري أبو مسعود	٣٤٦
يزيد بن خالد بن يزيد بن موهَب الرملي، أبو خالد	٣٣١
يزيد بن رومان المدني أبو روح، مولى آل الزبير	١٦٩
يزيد بن سنان بن يزيد التميمي الجزري، أبو فروة الرهاوي	١٢١
يزيد بن شريح الحضرمي، الحمصي	١٤٩
يزيد بن صالح النيسابوري اليشكري	٥٠٢
يزيد بن عبد الله بن أسامة بن الهاد الليثي	٤١٧
يزيد بن عبد الله بن الشِخّير العامري أبو العلاء	٤٢٩
يزيد بن عبد الله بن خُصَيْفَةَ بن عبد الله بن يزيد الكندي	٣١٢
يزيد بن عبد الله بن قسيط بن أسامة الليثي	١٦٧
يزيد بن عطاء بن يزيد اليشكري، أبو خالد الواسطي	١١٥
يزيد بن عياض بن جُعْدُبة الليثي، أبو الحكم المدني	٤١١
يزيد بن كيسان اليشكري، أبو إسماعيل	١٩٦
يزيد بن هارون بن زاذان السلمي	١٦٣
يزيد بن يُحَنَّس الكوفي، أبو الحسن	٤٥١
يسير بن عمرو أو ابن جابر الكوفي	٣٣٨
يعقوب المدني مولى الحرقة	٣١٣-٣٥٠
يعقوب بن حميد بن كاسب المدني	٣٤٤
يعقوب بن سفيان الفارسي، أبو يوسف الفسوي	١٠٠-١٤٢
يعقوب بن شيبة بن الصلت بن عصفور البصري	١٤٠
يعقوب بن عبد الرحمن بن محمد بن عبد الله	٢١٦
يعقوب بن عتبة بن المغيرة بن الأخنس الثقفي	١٥٨
يعقوب بن محمد بن عيسى بن عبدالملك الزهري المدني	٢٩٥
يعلى بن الحارث بن حرب المحاربي الكوفي	٤٠٦
يعلى بن عبد الرحمن بن هرمز المديني العنبري	٤٠٤
يعلى بن عبيد بن أبي أمية الكوفي، أبو يوسف الطنافسي	٤٢٥

أسماء التراجم	رقم الصفحة
يعلى بن عطاء العامري ويقال الليثي الطائفي	٢٧٣
يعلى بن مرة بن وهب بن جابر الثقفي، أبو مُرَازِم	٤٤٩
يعلى بن مَمْلَكٍ المكي	٣٣١
يعمر بن بشر، أبو عمرو المروزي	٤٩٧
يعيش بن طِهفة	٤٦٣
اليمان بن عدي الحضرمي، أبو عدي	٥٢٠
يوسف بن إسحاق بن الحجاج الطاحوني الرازي	٣٥٦
يوسف بن السفر، أبو الفيض الدمشقي	٤٦٦
يوسف بن القاسم بن يوسف، أبو بكر الميانجي	٣١٣
يوسف بن حسن بن أحمد بن عبد الهادي الصالحي	٢٩٨
يوسف بن خليل بن قَرَاجَا عبد الله، أبو الحجاج	٩٤
يوسف بن عبد الرحمن بن يوسف المزي، أبو الحجاج الحافظ	١٢٥
يوسف بن عطية بن ثابت الصفار البصري، أبو سهل	٣٩٩
يوسف بن عمر بن مسرور البغدادي القواس	٤٣٨
يوسف بن محمود بن الحسين السَّاوي، أبو يعقوب	٢١٩
يوسف بن موسى بن راشد القطان، أبو يعقوب	٣٠٤
يوسف بن يعقوب بن محمد بن المجاور، أبو الفتح	٣٦٠
يوسف بن يعقوب بن يوسف النيسابوري	٤١٨
يونس بن القاسم الحنفي أبو عمر اليمامي	٢٥٠
يونس بن بكير بن واصل الشيباني، أبو بكر الجمال	١٢٥-١٥٦
يونس بن حبيب الأصبهاني، أبو بشر العجلي	٤٧٣
يونس بن عبد الأعلى بن ميسرة الصدفي	٤٩٠
يونس بن عبيد بن دينار العبدي، أبو عبيد البصري	١٣٠
يونس بن محمد بن مسلم البغدادي أبو محمد المؤدب	١٥٧
يونس بن ميسرة بن حلبس	٣١٦
يونس بن يزيد بن أبي النجاد الأَيْلي، أبو يزيد	٤٣٦

ثانيًا:

فهرس الكُـــنى

الكنية	رقم الحديث	رقم الصفحة
أبو أحمد الحاكم = محمد بن محمد بن أحمد بن إسحاق	٣٠٩	٣١٣
أبو أحمد العسال = محمد بن أحمد بن إبراهيم	٩٩	١٦٥
أبو الأحوص= سلام بن سليم الحنفي	١٢٤	١٨٦
أبو الأحوص= عوف بن مالك بن نضلة	١	٩١
أبو إدريس الخولاني = عائذ الله بن عبد الله	٥٣٩	٤٧٣
أبو أسامة = حماد بن أسامة	١٤	١٠٣
أبو إسحاق= عمرو بن عبد الله بن عبيد السبيعي	٢٠٨	٢٤١
أبو إسحاق الحبَّال = إبراهيم بن سعيد بن عبد الله	٢٧٧	٢٨٧
أبو أسماء = عمرو بن مرثد الرحبي	٣	٩٣
أبو إسماعيل الأنصاري الهروي= عبد الله بن محمد	١٠١	١٦٧
أبو الأعين العبدي	١٩٥	٢٢٣
أبو أمامة بن سهل = أسعد بن سهل الحنفي	١٢٣	١٨٦
أبو أمامة = صدي بن عجلان الباهلي	٧٥	١٥١
أبو أيوب = خالد بن زيد	٦٠٥	٥١٠
أبو النرسي الكوفي = محمد بن علي بن ميمون أبو الغنائم	٢٠	١٠٩
أبو النَّضر = هاشم بن القاسم بن مسلم الليثي	٦	٩٦
أبو اليمان = الحكم بن نافع البهراني	١١	١٠١
أبو بردة = بن أبي موسى الأشعري	٢٧	١١٥
أبو البركات بن ملاعب = داود بن أحمد	٤٥٥	٤١٣
أبو البركات الفراوي = عبد الله بن محمد	٤٤٦	٤٠٧
أبو بكر أحمد بن عمرو البزار	٣	٩٣
أبو بكر الأنصاري= محمد بن عبد الباقي بن محمد	٥١	١٣٤
أبو بكر بن أبي داود = عبد الله بن سليمان بن الأشعث	٢٣	١١٢

الكنية	رقم الحديث	رقم الصفحة
أبو بكر بن أبي الدنيا = عبد الله بن محمد بن عبيد	٦٥٠	٥٣٢
أبو بكر بن أبي شيبة = عبيد الله بن موسى العبسي	٦	٩٥
أبو بكر بن أبي علي = محمد بن عبد الرحمن	٦٥٢	٥٣٦
أبو بكر بن أبي نصر = محمد بن أبي نصر	٦٥٢	٥٣٦
أبو بكر بن القاسم = محمد بن القاسم بن بشار الأنباري	٦	٩٦
أبو بكر بن خزيمة= محمد بن إسحاق	٢٨٣	٢٩٣
أبو بكر بن زُنبور = محمد بن عمر بن علي	٤١	١٢٤
أبو بكر بن السني = أحمد بن محمد بن إسحاق	٢٢٦	٢٥١
أبو بكر بن شاذان = محمد بن عبد الله بن أحمد	٤٣	١٢٦
أبو بكر بن عياش بن سالم الأسدي	٤٥٦	٤١٣
أبو بكر بن مردويه = أحمد بن موسى	٦٦٤	٥٤٦
أبو بكر الجوزقي = محمد بن عبد الله بن محمد	٢٩٩	٣٠٨
أبو بكر الخلال = أحمدد بن محمد بن هارون	٦٢	١٤٢
أبو بكر الصغاني = محمد بن إسحاق	٥٤	١٣٨
أبو بكر الطريثيثي = أحمد بن علي بن الحسن	٣١٤	٣١٦
أبو بكر العمري	٢٤٥	٢٦٥
أبو بكر القباب = عبد الله بن محمد بن فورك	٤٣	١٢٦
أبو بكر المروذي = أحمد بن محمد بن الحجاج	٦٧٢	٥٥١
أبو بكر المحلمي = همام بن يحيى	٦٣١	٥٢١
أبو بكر الهذلي = قيل اسمه: سلمى	٥٧	١٤٠
أبو بكر الهروي	٦٥١	٥٣٣
أبو بكر الواسطي = محمد بن أحمد بن محمد	٩٤	١٦٣
أبو بلج الفزاري	١٥٥	٢٠٨
أبو تميمة = طريف بن مجالد	٥٤٠	٤٧٤
أبو جارود العبسي	٦٦٨	٥٤٩
أبو جُحيفة = وهب بن عبد الله	٢١٣	٢٤٥

الكنية	رقم الحديث	رقم الصفحة
أبو جعفر الباقر = محمد بن علي بن الحسين بن علي	٢٣٠	٢٥٦
أبو جعفر الرازي	١١٢	١٧٤
أبو جعفر الصيدلاني = محمد بن أحمد	٤٣-٢٤٦	١٢٦
أبو جعفر النُّفيلي= عبد الله بن محمد بن علي بن نفيل	٤٨	١٣٠
أبو جمرَة = نصر بن عمران الضبعي	٢٧٦	٢٨٨
أبو حاتم = محمد بن حبان الدارمي	١٩٠	٢٣٠
أبو حاتم = عبد الصمد بن محمد الخطيب	٢٤٠	٢٦٣
أبو حازم = سلمان أبو حازم الأشجعي	١٨	١٠٨
أبو حازم الأعرج = سلمة بن دينار	٢٧١	٢٨٣
أبو الحجاج الحافظ= يوسف بن عبد الرحمن المزي	٤٣	١٢٦
أبو الحسن بن البخاري = علي بن أحمد	٦٨	١٤٥
أبو الحسن الجمَّال = مسعود بن أبي منصور	٦٧٣	٥٥٣
أبو الحسن الدارقطني= علي بن عمر بن أحمد	٦٨	١٤٥
أبو الحسن العسكري = علي بن سعيد بن عبد الله	١٨٢	٢٢٥
أبو الحسين بن بشران = علي بن محمد بن عبد الله	٢٨٠	٢٩١
أبو الحسين بن جُميع	٦٣٥	٥٢٢
أبو حفص بن الزيات = عمر بن محمد بن علي	٦٥٥	٥٤٠
أبو حمزة الثمالي = ثابت بن أبي صفية	٢٣٠	٢٥٥
أبو خلف الأعمى	١٧٧	٢٢٣
أبو خليفة الطائي البصري	٢٧٤	٢٨٤
أبو داود = سليمان بن داود بن الجارود	٥٢٩	٤٦٩
أبو الدرداء = عويمر بن زيد	٢٧٠	٢٨٣
أبو الدهماء البصري الصغير	٤٨	١٣٠
أبو ذر الصالحاني = محمد بن إبراهيم	٥٢٧	٤٦٧
أبو راشد = الحُبْراني، الشامي	٩٩	١٦٥
أبو الربيع الزهراني = سليمان بن داود العتكي	٥٢٦	٤٦٧

الكنية	رقم الحديث	رقم الصفحة
أبو الربيع المصري = سليمان بن داود بن حماد	٣٨٩	٣٧٦
أبو رجاء العطاردي= عمران بن ملحان	١٢٥	١٨٧
أبو روح = عبد المعز الهروي	٤٠٨	٣٨٨
أبو الزبير = محمد بن مسلم بن تدرس	٨٢	١٥٣
أبو الزعراء = عبد الله بن هانئ	٣٠	١١٦
أبو زرعة بن عمرو بن جرير بن عبد الله البجلي	١٦٣	٢١٥
أبو الزناد = عبد الله بن ذكوان	٥٣	١٣٧
أبو زياد الطحان	١٣٤	١٩٩
أبو زيد عمران بن موسى الضحاك	٣٢٨	٣٢٣
أبو السايب	٢٢٨	٢٥٣
أبو سبرة الهذلي = سالم بن سلمة	٢٨٠	٢٩١
أبو سعيد = محمد بن مسلم بن أبي الوضاح	٧٤	١٥٠
أبو سعيد الخدري = سعد بن مالك بن سنان	٣٦	١٢٠
أبو سعيد النقاش = محمد بن علي بن عمرو	٦٤٩	٥٣١
أبو سفيان السعدي= طريف بن شهاب	٨٩	١٥٨
أبو سلمة بن عبد الرحمن بن عوف الزهري المدني	١٩٦	٢٣٤
أبو سليمان الداراني = عبد الرحمن بن أحمد	٦٣٠	٥٢٠
أبو سليمان الفلسطيني	٣٥٠	٣٤٨
أبو سنان = ضرار بن مرة الكوفي	٢٨	١١٦
أبو شمر الأدمري شامي	٩٦	١٦٢
أبو شهاب = عبد ربه بن نافع الكناني	٣٣٤	٣٣٤
أبو الشيخ الأصبهاني = عبد الله بن محمد بن جعفر بن حيان	١٤	١٠٣
أبو صادق الأزدي الكوفي، قيل اسمه مسلم بن يزيد	٣١	١١٧
أبو صالح = ذكوان السمان	٥٣	١٣٧
أبو صالح = محمد بن أحمد العكبري	٢٩٧	٣٠٦
أبو صالح الخوزي	٢٠٣	٢٣٧

الكنية	رقم الحديث	رقم الصفحة
أبو صالح باذام مولى أم هانئ	٥	٩٥
أبو الضحى = مسلم بن صبيح الهمداني	٣٦٩	٣٦٣
أبو ضمرة = أنس بن عياض بن ضمرة	١٠٢	١٦٨
أبو طاهر بن فاذشاه = علي	٣٤٧	٣٤٥
أبو الطفيل = عامر بن واثلة الليثي	٤٤٣	٤٠٦
أبو ظَبْية، ويقال أبو طيبة السُلفي الكَلاعي	٤٨٣	٤٣٤
أبو عاتكة البصري، أو الكوفي، اسمه طريف بن سلمان	٥٢٧	٤٩٨
أبو عاصم النبيل= الضحاك بن مخلد	٥٥	١٣٨
أبو عاصم، واسمه قُصَّاقُص	٣٧٨	٣٦٨
أبو عامر = عبد الملك بن عمرو العقدي	٥٤٧	٤٨١
أبو عامر الخزاز = صالح بن رستم	٢٧	١١٥
أبو العالية = رفيع بن مهران	٤٢٧	٤٠٤
أبو العباس الدغولي = محمد بن عبد الرحمن بن محمد	٢٩٩	٣٠٨
أبو عبد الله الجدلي، اسمه عبد أو عبد الرحمن	٣٩١	٣٨٢
أبو عبد الله الحافظ = محمد بن عبد الله الحاكم	٨٧	١٥٦
أبو عبد الله الحافظ = محمد بن عبد الواحد المقدسي	١٨٢	٢٢٥
أبو عبد الله القرشي	٧٢	١٤٨
أبو عبد الله بن مندة = محمد بن إسحاق بن محمد بن يحيى	٣٢	١١٧
أبو عبيد = سعيد بن عبيد الزهري	١٢١	١٨٥
أبو عبيد الله = سليم المكي	١٠١	١٦٧
أبو عبيدة بن عبد الله بن مسعود	١٩	١٠٩
أبو عبيدة عبد الوارث بن عبد الصمد بن عبد الوارث	٢٨٥	٢٩٧
أبو عتبة = أحمد بن الفرج بن سليمان	٣٦٨	٣٦٢
أبو عثمان بن جَبَلة بن أبي رَوّاد العَتَكي	١٠٥	١٧٠
أبو عثمان النهدي = عبد الرحمن بن مل	١٣٨	٢٠١
أبو العَدَبَّس = تُبيع بن سليمان	٢٥٨	٢٧٤

الكنية	رقم الحديث	رقم الصفحة
أبو عدنان = محمد بن أحمد بن أبي نزار	٢٣٢	٢٥٧
أبو عروبة الحراني = الحسين بن محمد السلمي	١٣٠	١٩٥
أبو عُشانة = حي بن يومن المصري	٣٠٠	٣٠٩
أبو علي بن خزيمة = أحمد بن الفضل بن العباس	١٧٥	٢٢٢
أبو علي بن صفوان = الحسين بن صفوان البرذعي	٢٨١	٢٩١
أبو علي الحداد = الحسن بن أحمد بن الحسن الأصبهاني	١٦	١٠٨
أبو علي الحصائري = الحسن بن حبيب	٦١١	٥١٢
أبو عمران الجوني = عبد الملك بن حبيب الأسدي	٢٧	١١٥
أبو عمران الجوني، ويقال الجويني	٤٥٥	٤١٧
أبو عمران السمرقندي= عيسى بن عمر بن العباس	٤٤	١٢٧
أبو عمرو البجلي، اسمه عبيدة بن عبد الرحمن	٥٠٦	٤٥٦
أبو عمرو بن العلاء المازني المقرئ النحوي البصري	٢٩٠	٣٠١
أبو عمرو السماك = عثمان بن أحمد بن عبيد الله	١٨٨	٢٢٩
أبو عمرو الشيباني = سعد بن إياس	١٥٢	٢٠٧
أبو عِنَبة الخولاني، قيل اسمه عبد الله بن عنبة	٦٢٤	٥١٨
أبو العَنْبس الكوفي العدوي	٢٥٨	٢٧٤
أبو عياض = عمرو بن الأسود	٤٠١	٣٨٤
أبو عوانة = وضاح بن عبد الله اليشكري	٤٢	١٢٥
أبو غالب العطار = محمد بن محمد بن عبيد الله	١٧٩	٢٢٤
أبو غالب البصري، قيل اسمه حزور	٤٤١	٤١١
أبو غالب صاحب أبي أمامة	٢٥٨	٢٧٤
أبو الفتح المندائي = محمد بن أحمد بن بختيار	٣١٢	٣١٥
أبو الفتح بن البطي = محمد بن عبد الباقي	٢٩٦	٣٠٦
أبو الفتح بن البيضاوي = عبد الله بن محمد	٢٩٥	٣٠٣
أبو الفرج = ابن الجوزي	٨- ١٥	٩٩
أبو فزارة = راشد بن كيسان العبسي	٣٩١	٣٧٦

الكنية	رقم الحديث	رقم الصفحة
أبو الفضل الشرمقاني = أحمد بن محمد بن حمدون	١٠٢	١٦٩
أبو القاسم البغوي = عبد الله بن محمد بن عبد العزيز	١٩٦	٢٢٣
أبو قتادة الأنصاري هو الحارث	٢١٦	٢٤٩
أبو قتادة بن يعقوب بن عبد الله بن ثعلبة العذري	٤٧٢	٤٣٣
أبو قحذم = النضر بن معبد الجرمي	٢٧٦	٢٨٨
أبو قلابة = عبد الله بن زيد بن عمرو الجرمي	٣	٩٣
أبو كاهل الأحمسي	١٦٧	٢١٦
أبو كبشة الأنماري، هو سعيد بن عمرو	١٧١	٢٢٢
أبو كثير الزبيدي الكوفي اسمه زهير بن الأقمر	٢٨٠	٢٨٩
أبو لبيد السامي= محمد بن إدريس	١٣٠	١٩٥
أبو ماجد، قيل اسمه عائذ بن نضلة	٣٩٣	٣٨٣
أبو مالك الأشعري، ويقال الأشجعي	٣٧٣	٣٧٠
أبو مالك = غزوان الغفاري	٢٣١	٢٥٦
أبو مِجْلَز لاحق بن حميد بن سعيد السدوسي البصري	٩٠	١٥٨
أبو محمد بن حيان = عبد الله بن محمد بن جعفر	٢٤	١١٣
أبو محمد الدارمي= عبد الله بن عبد الرحمن بن الفضل	٤٤	١٢٧
أبو مرزوق	٢٥٨	٢٧٧
أبو مروان الأسلمي، اسمه مغيث	٢٦٢	٢٧٩
أبو مسلم = قيس بن الحارث	٤٢٦	٣٩٨
أبو مشجعة بن ربعي الجهني	١٣٧	٢٠٠
أبو مطر شيخ لحجاج بن أرطاة	١٧٢	٢٢٠
أبو مطيع المصري	٣٤٧	٣٤٦
أبو معاذ	١٦٧	٢١٦
أبو معاوية الضرير = محمد بن خازم	٩٤	١٦١
أبو معشر = نجيح بن عبد الرحمن السندي	٢١	١١٠
أبو المغيرة = عبد القدوس بن الحجاج الخولاني	١٠٦	١٧٢

الكنية	رقم الحديث	رقم الصفحة
أبو المليح الفارسي	٢٠٣	٢٣٦
أبو منظور	١٦٧	٢١٦
أبو موسى = الأشعري عبد الله بن قيس	٢٧	١١٥
أبو نصر الأسدي	٦٣٩	٥٢٥
أبو نصر بن الشيرازي= محمد بن هبة الله بن محمد	٢٢٨	٢٥٣
أبو نصر الزينبي= محمد بن محمد بن علي الهاشمي	٤١	١٢٤
أبو نصر السجزي = عبيد الله بن سعيد بن حاتم	٦٦٦	٥٤٧
أبو النضر = سالم بن أبي أمية	٨٥	١٥٥
أبو نعيم = أحمد بن عبد الله بن أحمد بن إسحاق	٦-٢٢	٩٦
أبو هارون العبدي= عمارة بن جوين	١٨٢	٢٢٥
أبو هلال	١١٧	١٨٠
أبو همام = الوليد بن شجاع السكوني	٣٠٥	٣١٢
أبو الهندي	٥٥٥	٤٨٢
أبو الهيثم = سليمان بن عمرو بن عبد أو عبيد الليثي	٢٦٥	٢٧٨
أبو وهب الجشمي	٦٢١	٥١٦
أبو وهب مولى أبي هريرة	٥٣	١٣٧
أبو يزيد المدني	١١٧	١٨٠
أبو يعلى الموصلي = أحمد بن علي بن المثنى	٤٠	١٢٣
أبو اليقظان = عمار بن محمد الثوري	٣٣٤	٣٣٥
أبو اليمان = الحكم بن نافع البهراني	١١	١٠١

ثالثـاً:

فهرس الألقاب

اللقب	رقم الحديث
الآجري= محمد بن الحسين بن عبد الله	١٦٨
الإربلي = فخر الدين محمد بن إبراهيم	٤١٥
الأُرموي = محمد بن عمر بن يوسف	٤٥٥
الأشجعي = عبيد الله بن عبيد الرحمن	٢٥٠
الأعرج= عبد الرحمن بن هرمز المدني	٥٣
الأعمش: سليمان بن مهران الأسدي	٤١
الأنصاري = محمد بن علي بن موسى	١١٦
الأوزاعي: عبد الرحمن بن عمرو	٤
الباغبان = محمد بن أحمد الباغبان	١٠٥
الباقلاني = محمد بن الحسن بن أحمد	٢١٣
البحاثي= علي بن محمد بن علي	١٩٠
البكري = الحسن بن محمد بن محمد	١٩٠
البغوي = عبد الله بن محمد بن عبد العزيز بن المرزبان	٨٣
البيضاوي = عبد الله بن محمد، أبو الفتح	٣٠٠
البيهقي= أحمد بن الحسين بن علي بن موسى	٥
التيمي= سليمان بن طرخان	٣٣
الثقفي = يحيى بن محمود بن سعد	١١٩
الجمَّال= مسعود بن أبي منصور بن محمد بن الحسن	٦
الجوهري= الحسن بن علي بن محمد	٥٦ـ ١١٨
الحداد= الحسن بن أحمد بن الحسن الأصبهاني	٦
الحجَّار = أحمد بن أبي طالب	٢٠٤
الحظيري= محمد بن أحمد بن محمد السمسار	٤٥

اللقب	رقم الحديث
الحلواني = أحمد بن علي بن بدران	١١٨
الحِمَّاني = يحيى بن عبد الحميد	١٨٥
الحموي = لعله عبد الله بن أحمد بن حمويه	٢٦٣
الحوشبي= شهاب بن خِراش بن حوشب الشيباني	٩٦
الخشوعي = بركات بن إبراهيم بن طاهر	٦١١
الخطيب مردا = محمد بن إسماعيل بن أحمد المقدسي	٤٠
الدارقطني= علي بن عمر بن أحمد	٤٤٥
الدَّارمي= عبد الله بن عبد الرحمن بن الفضل	٤٧٩
الداوودي= عبد الرحمن بن محمد بن المظفر	٤٤
الدراوردي = عبد العزيز بن محمد بن عبيد	١٨٥
الدقيقي = محمد بن عبد الملك بن مروان	٥١١
الدُّوني = عبد الرحمن بن حمد بن الحسين الدوني	٢٥٤
الذَّهبي = محمد بن أحمد بن عثمان بن قايماز	٣٠٠
الراراني= خليل بن بدر بن ثابت	٦
الزمخشري = محمود بن عمرو بن محمد	١٤٧
الزهري= محمد بن مسلم بن عبيد الله	١٥٦
الزوزني = محمد بن أحمد بن محمد بن هارون	١٩٠
الساوي= يوسف بن محمود بن الحسين	١٦٨
السخاوي = علي بن محمد بن عبد الصمد	١١٦
السدي= إسماعيل بن عبد الرحمن بن أبي كريمة	٥٤
السراج = الحسين بن محمد بن الحسين	١٥٧
السِّلَفي = أحمد بن محمد بن أحمد أبو طاهر	٦
السهروردي = عمر بن محمد	٤٢٤
الشعبي = عامر بن شراحيل	٤٧
الشعيري = أحمد بن الفضل	٦

اللقب	رقم الحديث
الصيدلاني= أبو جعفر محمد بن أحمد بن نصر	٤٣
الصيرفي= محمود بن إسماعيل	٤٣
الطباخ= طاهر بن أسد	٢١٣
الطبراني = سليمان بن أحمد	١١٩
العشاري= محمد بن علي الفتح الحربي	٤٥
الفرساني= محمد بن عبد الجبار بن محمد	١١٦
الفريابي= محمد بن يوسف بن واقد	٦٠
القباب= عبد الله بن محمد بن محمد بن فورك	٤٣
القرشي = محمد بن عبد الرحيم	١٦٨
القعنبي = عبد الله بن مسلمة بن قعنب	٤٠١
القطيعي= أحمد بن جعفر بن حمدان	٥٦-١١٨
القومسانيان = عبد الرزاق و المطهر	٢٥٤
الكتاني = عمر بن إبراهيم بن أحمد	١١٥
الكرماني= حسان بن إبراهيم بن عبد الله	١٥٢
الكسار= أحمد بن الحسين بن الكسار الدينوري	٢٥٤
الكفرطابي	٤٣٨
الكَنْجَروذي= محمد بن عبد الرحمن بن أحمد	٤٠
الكِنْدِي = زيد بن الحسن بن زيد	٦٨
اللبان = أحمد بن محمد بن محمد التيمي أبو المكارم	٢٤٣
المحاربي = عبد الرحمن بن محمد بن زياد	٣٠٢
المرسي = محمد بن عبد الله	٤٤٦
المزي = يوسف بن عبد الرحمن	٦٣٨
المسعودي = عبد الرحمن بن عبد الله بن عتبة	٢٨٠
المقبري= سعيد بن أبي سعيد كيسان	٢١-٥٣
المقرئ = عبد الله بن يزيد	٤٣٧
الواقدي = محمد بن عمر بن واقد الأسلمي	٨٧

رابعـًا:

فهرس من نُسب إلى أبيه

الاسم	رقم الحديث	الصفحة
ابن أبي أوفى = عبد الله الأسلمي	٥٤٥	٤٧٦
ابن أبي برزة الأسلمي = المغيرة		٥٣٤
ابن أبي حاتم = عبد الرحمن بن محمد بن إدريس التميمي	٢٢	
ابن أبي حثمة = أبو بكر بن سليمان	١٩٢	٢٣١
ابن أبي الحديد = أحمد بن عبد الواحد بن محمد	٣٣١	٣٢٨
ابن أبي الدنيا = عبد الله بن محمد بن عبيد	١٦٤	٢١٤
ابن أبي الزناد = عبد الرحمن بن عبد الله بن ذكوان	٢٦٢	٢٧٦
ابن أبي شيبة = عبد الله بن محمد بن إبراهيم	١١٦	١٨٠
ابن أبي صالح = سهيل بن أبي صالح ذكوان	١٧٣	٢٢١
ابن أبي عاصم = أحمد بن عمرو أبو بكر الشيباني	٤٣	١٢٦
ابن أبي عتيق = محمد بن عبد الله	٢٦٠	٢٧٥
ابن أبي فديك = محمد بن إسماعيل بن مسلم	٣٠٦	٣١٣
ابن أبي ليلى= محمد بن عبد الرحمن الأنصاري	١٦٨	٢١٧
ابن أبي مريم = سعيد بن الحكم بن محمد بن سالم	١٨٥	٢٢٧
ابن أبي مليكة = عبد الله بن عبيد الله	١٥٧	٢١٠
ابن أبي نجيح = عبد الله	٥٣٣	٤٧١
ابن أبي الهيجاء = محمد بن أحمد الصالحي	٥٥	١٣٩
ابن أبي اليسر = إسماعيل بن إبراهيم	٦١١	٥١٢
ابن أخي ميمي = محمد بن عبد الله بن الحسين	٨٣	١٥٤
ابن إسحاق = محمد بن إسحاق بن يسار المطلبي	١٦١	٢١٢
ابن الأشعث = محمد بن الأشعث بن قيس الكندي		
ابن الأصفر = أحمد بن محمد، أبو بكر البغدادي	٧٨	١٥١

الاسم	رقم الحديث	الصفحة
ابن البخاري = علي بن أحمد بن عبد الواحد	٦٨	١٤٥
ابن بدران		
ابن البراء = محمد بن أحمد بن البراء	٦٠٥	٥١٠
ابن بشران = عبد الملك بن محمد بن عبد الله	٤٠١	٣٨٤
ابن البطر= نصر بن أحمد بن عبد الله	١١٧	١٨٠
ابن البطي = محمد بن عبد الباقي	٥١٣	٣٠٦
ابن البناء = أحمد بن الحسن بن أحمد	١٤٨	٢٠٤
ابن بكير = يونس بن بكير الشيباني	٨٧	١٥٧
ابن بيان = علي بن أحمد	٤٠١	٣٨٤
ابن ثوبان = عبد الرحمن بن ثابت بن ثوبان العنسي	٦٦٨	٥٤٨
ابن جريج = عبد الملك بن عبد العزيز الأموي	١٦٨	٢١٧
ابن الجندي = أحمد بن محمد بن عمران	٥٩٠	٥٠٠
ابن جني = عثمان بن جني الموصلي	١٦٩	٢١٨
ابن حزم = عمارة بن عمرو بن حزم الأنصاري	١٠٣	١٦٩
ابن حمدان = محمد بن أحمد	٣٩٨	٣٨١
ابن حمود = أحمد بن حمود بن عمر	١١٨	١٨١
ابن حمُّويه = عبد الله بن أحمد السرخسي	٤٤	١٢٧
ابن خزيم = إبراهيم بن خزيم بن قمير	٢٠٤	٢٣٧
ابن خزيمة = محمد بن إسحاق	٥٠-٥٥	١٣٤
ابن الدرجي = إبراهيم بن إسماعيل بن إبراهيم	٤٣	١٢٦
ابن درستويه = عبد الله بن جعفر	١٧٩	٢٢٤
ابن رزقويه = محمد بن أحمد بن محمد	١١٧	١٨٠
ابن رَوَاج = عبد الوهاب بن رواج واسمه ظافر	١٦٨	٢١٧
ابن الرومي = علي بن العباس بن جُريج	٦٥١	٥٣٥
ابن ريذة = محمد بن عبد الله بن أحمد الأصبهاني	١١٩	١٨٢
ابن الزرَّاد = محمد بن أحمد بن أبي الهيجاء	١٩٠	٢٣٠

الاسم	رقم الحديث	الصفحة
ابن السماك = عثمان بن أحمد بن عبد الله بن يزيد	١١٧-١٥٧	١٨٠
ابن السمرقندي = عيسى بن عمر	٥٩٠	٥٠٠
ابن السمعاني = عبد الرحيم بن أبي سعد	٤٤٦	٤٠٧
ابن سهلُوَيه	٦	٩٦
ابن شاذان = الحسن بن إبراهيم بن أحمد	١٥٧	٢١٠
ابن شاذان = محمد بن عبد الله بن أحمد أبو بكر	٤٣	١٢٦
ابن الشبلي = هبة الله بن أحمد	٤٢٤	٣٩٧
ابن الشيرازي = محمد بن هبة الله	٤٢٤	٣٩٧
ابن الصواف = محمد بن أحمد بن الحسن	٢١٣	٢٤٥
ابن طبرزد= عمر بن محمد بن معمر بن طبرزد	١٥ - ٦٨	١٤٥
ابن عبد الهادي = محمد بن عبد الهادي بن قدامة	١١٩	١٨٢
ابن عبد البر= يوسف بن عبد الله النمري	٢٠٧	٢٤٠
ابن عبد الدائم = أحمد بن عبد الدائم بن نعمة	٥٥	١٣٩
ابن عبد السلام = علي بن هبة الله بن عبد السلا م	١١٥	١٧٨
ابن عبد الولي = أحمد بن محمد بن جُبارة	٥٨٨	٤٩٩
ابن عبد كوية = علي بن يحيى بن جعفر	١١٦	١٧٩
ابن عجلان = محمد بن عجلان	٣٧٧	٣٦٧
ابن العراقي = زين الدين	٥١١	٤٥٤
ابن عرعرة= إبراهيم بن محمد السامي	٣	٩٣
ابن عقيل = عبد الله بن محمد بن عقيل	٣٧٣	٣٦٥
ابن العلاف =علي بن محمد بن علي	١٦٨	٢١٧
ابن عيينة = سفيان	٩	١٠٠
ابن فضيل = محمد بن فضيل بن غزوان	٥٤٣	٤٧٥
ابن الغطريف = محمد بن أحمد بن حسين	٢٩٥	٣٠١
ابن قُبيس = علي بن أحمد بن منصور	٣٣١	٣٢٨
ابن قتيبة = عبد الله بن مسلم الدينوري	٨	٩٩

الاسم	رقم الحديث	الصفحة
ابن قدامة = عبد الرحمن بن محمد بن أحمد المقدسي	٦٨	١٤٥
ابن قدامة= عبد الله بن أحمد بن محمد المقدسي	٢٩٦	٣٠٤
ابن قَفَرْجَل = أحمد بن المبارك بن عبد الباقي	٢٩٦	٣٠٤
ابن كادش= أحمد بن عبيد الله بن محمد	٤٥	١٢٨
ابن كليب = عبد المنعم بن عبد الوهاب الحراني	١١٨	١٨١
ابن اللتي = عبد الله بن عمر بن علي	٤٤	١٢٧
ابن اللحاس = محمد بن محمد بن محمد بن أحمد	١٥٧	٢١٠
ابن لهيعة= عبد الله بن لهيعة بن عقبة الحضرمي	٢٧٧	٢٨٨
ابن المأمون = عبد الصمد بن علي بن محمد	٤٥٥	٤١٢
ابن المبارك = عبد الله بن المبارك الحنظلي	٦٤٦	٥٣٠
ابن المحب	٥٥	١٣٩
ابن مردويه = أحمد بن محمد بن أحمد بن موسى	٧- ٢٤٢	٢٦٣
ابن المسلم = علي بن المسلَّم بن محمد	٣٣١	٣٢٨
ابن مسهر = علي بن مسهر القرشي	٣٠٧	٣١٤
ابن مُصفى = محمد بن مصفى بن بهلول	٣١٣	٣١٦
ابن معالي = عيسى بن عبد الرحمن المطعم	٤٠-٤١	١٢٣
ابن مكرز = أيوب بن عبد الله	٢٠٥	٢٣٩
ابن منبه = وهب بن منبه بن كامل	١٦٦	٢١٥
ابن مندة = أبو عبد الله محمد بن إسحاق بن يحيى	٢٠-١٠٠	١٠٩
ابن منعة = محمد بن أحمد	٤٤٦	٤٠٧
ابن المهتدي = محمد بن علي بن محمد	١٦٥	٢١٤
ابن النعمان= الحسن بن سفيان بن عامر الشيباني	١١٦	١٨٠
ابن النَّقور= أحمد بن محمد بن أحمد	٨٣	١٥٤
ابن الواسطي = إبراهيم بن علي بن أحمد بن فضل	٤٥٥	٤١١
ابن وهب = عبد الله بن وهب بن مسلم القرشي	٨٥	١٥٥

خامســـًا:

فهرس تراجم النِّساء

أسماء النِّســاء	رقم الصفحة
أسماء بنت عابس بن ربيعة	٢٣٥
أسماء بنت يزيد بن السكن الأنصارية تكنى أم سلمة	٢٦٦
أم الطفيل امرأة أُبيّ بن كعب سيد القراء	١١٨
أم عبد الله بنت خالد بن معدان	١٠٠
آمنة بنت إبراهيم بن علي بن أحمد بن فضل الواسطي	٤٩٤
تمنى بنت علي بن محمد بن عليَّان البغدادي	٣٥٨
جويرية بنت الحارث بن أبي ضرار الخزاعية	٣٦٣
خديجة بنت علي	٣٧٧
زُهرة بنت محمد بن أحمد بن حاضر البغدادي	٤٦١
زينب ابنة عبد الله بن الرضى عبد الرحمن	٣٨٨
زينب ابنة الكمال أحمد بن عبد الرحيم بن عبد الواحد المقدسية	١٠١
زينب بنت مكي بن علي بن كامل الحراني	٢٧٤
ساكنة بنت الجعد الغنوية	٢٢٦
ست العرب بنت محمد بن الفخر علي بن أحمد البخارية	٢٦٧
ست الفقهاء بنت إبراهيم بن علي بن أحمد بن فضل، أم محمد	٣٧٧
ست الفقهاء فاطمة بنت إبراهيم بن علي بن أحمد الواسطي	٤٩١
سَمانة بنت محمد بن موسى بن الوضاح الأنباري	٥٢٦
شبيكة بنت معمر	٤٥١
شهدة بنت أحمد بن الفرج بن عمر الدينوري	٣٩٧
صفية بنت العدل عبد الوهاب بن علي القرشية	٤٤٧
صفية بنت مسعود بن أبي بكر بن شُكر	٥٣٥
عائشة بنت سعد بن أبي وقاص	٤٢٣
عبيدة بنت نابل	٤٢٣

أسماء النِّــســاء	رقم الصفحة
عجيبة ضوء الصباح بنت محمد بن أبي غالب الباقِداري	٣٣٨
عمرة بنت عبد الرحمن بن سعد بن زرارة الأنصارية	٤١١
فاطمة بنت إبراهيم بن عبد الله بن محمد بن أحمد بن قدامة المقدسي	٣٥٥
فاطمة بنت سعد الخير بن محمد الأنصاري الأندلسي	١٢٢
فاطمة بنت سعد الله بن سعد الميْهَني	٥١٠
فاطمة بنت عبد الله بن أحمد الجُوزدانية، أم إبراهيم	١٨٢
فاطمة بنت قيس بن خالد الفهرية	٢٦٥
فاطمة بنت محمد بن أحمد البغدادي، أم البهاء	٤٥١
كريمة بنت عبد الوهاب، أم الفضل القرشية	١٧٠
لبابة بنت المبارك بن هبة الله بن بكري، أم إسماعيل	٣٥٨
وزيرة بنت عمر بن أسعد بن المنجي الدمشقي	٣٨٧

سادســـاً:

فهرس الألفاظ الغريبة

اللفظ الغريب	رقم الصفحة
أطيط	١٢٩
اقتطع	٣٧٠
أُوعِبوا	١٤٢
بحجزة	١٧٢
بُحُر	٩٠
ترُبُّها	٤٤٥
تَضَعْضَعت	١٦٢
جَلَبة	٩٩
الحال	٢٠٦
حقو	١٧٣
الحقو	١٦٨
خُرْقه	٤٠٠
الخَنا	٢٦٣
خَمْش	٢٢٢
الدَّفَّتين	٣٣٠
السِّقط	٢٢٠
سَقَطهم	١٣٥
سمحًا إذا اقتضى	٣٩٠
السهْوة	٤٠٩
شجنة	١٦٧
الشَّظيَّة	٣١٢
صَبْوَة	٣٠٩

اللفظ الغريب	رقم الصفحة
صُرُم	٩٠
الصِّيت	٤٣٩
ظُعْن	٤٢٩
عقر البهيمة	١٤٧
غِب	٢٦٣
غَرثهم	١٣٥
غَشْمه	٤٢٤
غير متَعْتَع	٣٥٩
فُجاءة	٢١٥
فلم يُعْرِبه	٣٤٢
فنَهَسَ	٢١٣
في رِسْلها	١٥٩
قدني قدني	١٤١
قَشِف الهيئة	٩٠
قطْ قطْ	١٣١
كريمتيه	٢٥٩
الكنف	١١٠
لا أخالني أكذب	٤٢٩
لم يبلغوا الحِنْث	١٧٨
ماء آجِن	٢٦٣
المفتَّن التواب	٢٨٧
المِقة	٤١٥
المِقَة	٤٥٦
مَنْكِبي	١٠٧
ناب	١٠٧
نَبَا عنه	٤٢٢

اللفظ الغريب	رقم الصفحة
نقيضًا	٣٢٩
النَّكَل	٤٠١
هرج الأحاديث	٢٦٩
الهَوَام	٩٨
الوَرِقان	١١٤
يأوي	١٨٥
يُزْوى	١٣١
يشنؤهم	٤٢٩
يضن بنفقته	٢٥٨

سابعـــــاً:

فهرس المواضع والأماكن والبلدان

الموضع	رقم الصفحة
البيضاء	٩٧
الحَزْورة	٤٣٥
غزنة	٣٥٥
قديد	٩٧
المَلِيلَة	٥٥٥

ثامنـــــاً:

فهرس القبائل والطوائف

الكلمة	الصفحة
بُلْقَين	٢٢١
بنو فهر	٢٦٣
تُجَيب	٣٧٥
خَثْعم	٣٨٦
السَّكُون	٣٧٤
الكَفَرْطَابي	٤١٠
كِنْدَة	٣٧٤
مِذْحِج	٣٧٦
هَمْدَان	٣٧٦

تاسعاً:

فهرس العناوين الجانبية والفوائد العقدية

العناوين	الصفحة
أحاديث عن المحبة في الله	٤٣٧
أحاديث في الحسن والحسين	٤٤٢
أحاديث مدح الرب	٥٠٩
أحاديث في النهي عن اقتطاع الأرض	٥١٨
أحب ما يتقرب به إلى الله	٤٣٢
أقوال العلماء في صفة الذِّراع	١٠٢
حَتَّى يَضَعَ رَبُّ الْعِزَّةِ فِيهَا قَدَمَهُ (*)	١٣١
ما ذُكر في الباع	١٠٥
ما ذُكر في الذِّراع	٩٧
ما ذُكر في الذِّراع	١١٢
ما ذُكر في الرُّكبة	١١٠
ما ذُكر في السَّاعد	٩٥
ما ذُكر في السَّاق	١٢٠
ما ذُكر في الصَّدر	١٠٢
ما ذُكر في الكَتَف	١١٥
مذهب أهل السنة والجماعة في الصفات	٣١٧
مذهب أهل السنة والجماعة في صفة الكلام	٥٤٥
مسألة حياة الخضر(*)	٣٦٤
مسألة قدم روح آدم والمسيح(*)	١٠٣
مسألة القول بخلق القرآن	٣٥٤

(*) هذه العلامة تدل على أنها في الهامش.

الصفحة	العناوين
١٠٣	المقصود بنظرية الفيض والصدور عند الفلاسفة(*)

عاشراً:

فهرس الفرق

الصفحة	اسم الفِرْقة
٣٠١	الجهمية

الحادي عشر:

فهرس المصطلحات الحديثية

الصفحة	المصطلح
٢١٦	فوافقناه بعلو درجتين
٤٨٨	معضل
١٨٨	وقع لنا بدلًا عاليًا

الثاني عشر:

فهرس الموضوعات

الموضوع	الصفحة
ملخص الرسالة	أ
المقدمة	د
أهداف التحقيق	د
أهمية الكتاب	هـ
أسباب إختيار الموضوع	هـ
الدراسات السابقة	و
الصعوبات التي واجهت الباحث	و
خطة البحث	ز
القسم الأول: الدِّراسة	١
المبحث الأول: عصر المصنِّف رَحِمَهُ ٱللَّهُ	٢
أولًا : الحالة السياسية.	٤
ثانيًا: الحالة الإجتماعية.	١٢
ثالثًا: الحالة العلمية.	١٥
المبحث الثاني: حياته الشَّخصية	٢٢
❁ أولًا: اسمه ونسبه وكنيته	٢٣
❁ ثانيًا: مولده	٢٣
❁ ثالثًا: نشأته وأسرته	٢٣
❁ رابعًا: شيوخه	٢٤
❁خامسًا: تلاميذه	٤٠
❁ سادسًا: صفاته وثناء العلماء عليه	٤٥
❁ سابعًا: عقيدته	٤٥

الموضوع	الصفحة
❁ ثامنًا: مؤلفاته	٤٦
❁ تاسعًا: وفاته	٤٧
المبحث الثالث: التعريف بالكتاب	٤٨
أولًا: اسم الكتـــاب	٤٩
ثانيًا: توثيق نسبة الكتاب لمصنفه	٤٩
ثالثًا: وصف المخطـــوط	٤٩
❁ وصف غلاف المخطوط	٤٩
❁ وصف النسخة الخطية	٥٠
❁ مميزات المخطوط	٥١
رابعًا: مصادر المصنف في الكتاب	٥٢
خامسًا: أبواب الجزء المحقق	٥٤
سادسًا: ملحوظات على الكتاب	٥٥
سابعًا: دراسة موضوعات الكتاب	٥٨
الصفات الخبرية	٥٩
المطلب الأول: صفات الذَّات الخبرية	٦٠
❁ الباع	٦٠
❁ الجَنب	٦٠
❁ الحُجْزة والحقو	٦٢
❁ صفة الذِّراع	٦٣
❁ الرَّاحة	٦٦
❁ الرِّجل والقدم	٦٦
❁ الرِّدف	٦٧
❁ الرُّكبة	٦٧
❁ صفة السَّاعد	٦٧
❁ صفة السّاق	٦٨
❁ الصَّدر	٦٩

الموضوع	الصفحة
❁ القفا والخلف	٧٠
❁ الكَنَف	٧٠
❁ المنكبين	٧١
المطلب الثاني: صفات الفعل الخبرية	٧٣
❁ الرَّأفة وذكر الشَّفقة	٧٣
❁ صفة الرَّحمة	٧٣
❁ صفة الرِّضى	٧٤
❁ صفة الضَّحك	٧٥
❁ صفة العُجب	٧٦
❁ صفة الغَضَب	٧٧
❁ الكلام والصَّوت والحرف	٧٧
❁ صفة المحبَّة	٨٢
المطلب الثالث: مسائل متفرقة	٨٤
❁ مسألة الأطيط	٨٤
❁ مسألة وجود الجنَّة والنَّار	٨٤
❁ مسألة الكرسي والعرش	٨٥
المبحث الرابع: منهج التحقيق	٨٦
نماذج من المخطوط	٩١
القسم الثاني: التحقيق	٩٥
١- باب ما ذُكر في الساعد والذراع والرَّاحة والكَنَف والباع والصِّدر	٩٦
٢- بابٌ	١١١
٣- باب قوله تعالى: ﴿يَوْمَ يُكْشَفُ عَن سَاقٍ وَيُدْعَوْنَ إِلَى ٱلسُّجُودِ فَلَا يَسْتَطِيعُونَ﴾	١٢٥
٤- بابُ قول النبي ﷺ: "لا تَزَالُ جَهَنَّمُ تَقُولُ: هَلْ مِنْ مَزِيدٍ؟ حَتَّى يَضَعَ رَبُّ الْعِزَّةِ فِيهَا رِجْله". وقول الله: ﴿أَلَهُمْ أَرْجُلٌ يَمْشُونَ بِهَآ﴾ وذكر القدم والقفا والخلف.	١٣٧
٥- فصلٌ	١٧١

الموضوع	الصفحة
٦- باب قول النبي ﷺ: "قامت الرَّحم فأخذت بحقوي الرحمن". وذِكْر المنكبين والحجزة والجنب.	١٧٤
٧- بابُ صفة الرَّحمة والرَّأفة وذكر الشفقة، وقول الله تعالى: ﴿كَتَبَ رَبُّكُمْ عَلَىٰ نَفْسِهِ﴾ وقد تقدم قوله: ﴿ٱلرَّحْمَٰنِ ٱلرَّحِيمِ ۝١﴾	١٨٠
٨- فصلٌ في أنَّ الرَّحمة التي يتراحم بها الخلق مخلوقة، وتسميته المخلوق للرحمة رحمة..	١٩٥
٩- باب إثبات الغضب لله	٢١٤
١٠- بابٌ في رضى الله.. ﴿رَّضِيَ ٱللَّهُ عَنْهُمْ وَرَضُواْ عَنْهُ﴾	٢٥٤
١١- باب قول الله تعالى: ﴿يُحِبُّهُمْ وَيُحِبُّونَهُۥٓ﴾	٢٨٤
الجزء السابع من كتاب الصِّفات..	٣٠٠
١٢- باب ما ورد في أنَّ الله يعجب	٣٠١
١٣- ما ورد في الأصوات والحروف **وهو الجزء الثامن من كتاب الصِّفات**	٣٢٨
أ. ذكر ما ورد في الأصوات والحروف وأنَّها في كلام الرحيم الرؤوف	٣٢٩
ذكر الصَّحيح من الأحاديث المرفوعة في ذلك:	٣٢٩
❁ رواية عبد الله بن عباس	٣٢٩
❁ رواية أم سلمة أم المؤمنين	٣٣٢
❁ رواية عبد الله بن مسعود	٣٣٣
❁ ما روي عن ابن عمر	٣٤١
❁ الرواية عن عوف بن مالك	٣٤٣
❁ وما روي عن أبي بكر الصديق	٣٤٦
❁ وما روي عن عمر بن الخطاب	٣٤٧
❁ أنس بن مالك	٣٤٨
❁ ما روي عن علي بن أبي طالب	٣٥١
١٤- باب قول الله تعالى: ﴿ٱلَّذِي خَلَقَ سَبْعَ سَمَٰوَٰتٍ طِبَاقًا﴾ وقول الله: ﴿ٱلَّذِي خَلَقَ سَبْعَ سَمَٰوَٰتٍ وَمِنَ ٱلْأَرْضِ مِثْلَهُنَّ﴾	٣٦٥
١٥- فصلٌ	٥٠٤

الموضوع	الصفحة
❁ البراء بن عازب	٥٣٧
ب. ذكرُ الصوت	٥٣٩
الخاتمة	٥٥٣
المصادر	٥٥٤
الفهارس	٥٧٧
أولًا: فهرس الآيات القرآنية	٥٧٨
ثانيًا: فهرس الأحاديث النبوية	٥٩١
ثالثًا: فهرس الآثار	٦١٨
رابعًا: فهرس الأشعار	٦٢٥
خامسًا: فهرس التراجم	٦٢٦
أولًا: فهرس تراجم الرِّجال	٦٢٧
ثانيًا: فهرس الكنى	٧٠٣
ثالثًا: فهرس الألقاب	٧١١
رابعًا: فهرس من نُسب إلى أبيه	٧١٤
خامسًا: فهرس تراجم النِّساء	٧١٨
سادسًا: فهرس الألفاظ الغريبة	٧٢٠
سابعًا: فهرس المواضع والأماكن والبلدان	٧٢٣
ثامنًا: فهرس القبائل والطوائف	٧٢٣
تاسعًا: فهرس العناوين الجانبية والفوائد العقدية	٧٢٤
عاشرًا: فهرس الفرق	٧٢٥
الحادي عشر: فهرس المصطلحات الحديثية	٧٢٥
الثاني عشر: فهرس الموضوعات	٧٢٦

المملكة العربية السعودية
وزارة التعليم العالي
جامعة أم القرى
كلية الدعوة وأصول الدين
قسم العقيدة

كتاب صفات رب العالمين

لابن المحب الصامت (٧١٢هـ - ٧٨٩هـ)

من باب قول النبي ﷺ: "قَدرَ اللهُ مَقَادِيرَ الْخَلَائِقِ قَبْلَ أَنْ يَخْلُقَ السَّمَاوَاتِ وَالْأَرْضَ".

وقول الله تعالى: ﴿ وَخَلَقَ كُلَّ شَيْءٍ فَقَدَّرَهُۥ تَقْدِيرًا ﴾

إلى باب الوباء والفناء

دراسة وتحقيق

رسالة مُقدّمة لاستكمال متطلبات الحصول على درجة الماجستير
في العقيدة

دراسة وتحقيق
الطالبة: إنعام بنت عبدالعزيز قائد المنصور.
الرقم الجامعي: ٤٣٢٨٠٤٤١

إشـراف:
د. هشام بن إسماعيل الصيني
الأستاذ المشارك بقسم العقيدة
كلية الدعوة وأصول الدين - جامعة أم القرى

المجلد الأول
١٤٣٩هـ - ٢٠١٨م

بسم الله الرحمن الرحيم

المـُقـــدِّمـــة

ملخّص الرِّسالة

بسم الله الرحمن الرحيم

الحمد لله رب العالمين، والصلاة والسلام على نبينا محمد وعلى آله وصحبه أجمعين. أما بعد:

فهذا البحث هو تحقيق لجزء من: (كتابُ صفاتِ ربِّ العالَمِين لابن المحب الصامت من باب قول النبي ﷺ: "قَدرَ اللهُ مَقَادِيرَ الْخَلَائِقِ قَبْلَ أَنْ يَخْلُقَ السَّمَاوَاتِ وَالْأَرْضَ"، وقول الله تعالى: ﴿ **وَخَلَقَ كُلَّ شَيْءٍ فَقَدَّرَهُۥ تَقْدِيرًا** ﴾. إلى باب الوباء والفناء).

مقدم من الباحثة: إنعام بنت عبدالعزيز المنصور؛ لنيل درجة الماجستير في العقيدة، من كلية الدعوة وأصول الدين، بجامعة أم القرى.

موضوع الرسالة: (صفات رب العالمين). وجاءت في مقدمة وقسمين وخاتمة وفهارس.

المقدمة: وبيّنت فيها: (أسباب اختيار الموضوع، وأهمية الكتاب، والصعوبات التي واجهت الباحث، والخطة).

القسم الأول: الدراسة وتشتمل على فصول ومباحث.

الفصل الأول: عصر المصنف: (الحالة السياسية، الحالة العلمية، الحالة الاجتماعية).

الفصل الثاني: حياته الشخصية: (اسمه ولقبه، مولده، نشأته العلمية، ثناء العلماء عليه، مذهبه الفقهي، عقيدته، شيوخه، تلاميذه، مؤلفاته، وفاته).

الفصل الثالث: التعريف بالكتاب: (اسم الكتاب، وموضوعه، وتوثيق نسبته لمصنفه، وصف النسخة الخطية، ومميزاتها، أبواب الجزء المحقق، مصادر المصنف في الكتاب، الرموز التي استخدمها، ملحوظات على الكتاب، منهج التحقيق).

الفصل الرابع: دراسة لأهم موضوعات الكتاب: (مسألة القضاء والقدر، مسألة رؤية الله –سبحانه وتعالى–، مسألة أشراط الساعة) .

القسم الثاني: التحقيق.

الخاتمة، وتحتوي على أهم النتائج والتوصيات ومن أبرز النتائج:

١– أهمية كتاب صفات رب العالمين في جمعه للأيات القرآنية، وكثير من الأحاديث النبوية، والآثار المهمة، وأقوال السلف في أبواب الاعتقاد.

٢– يُعد الكتاب من كتب العقيدة المسندة، فغالباً ما يخرج المصنف الأحاديث من طريقه.

٣– يُعد الكتاب كنزٌ للباحثين لاحتوائه على عدد من الكتب المفقودة، أو أجزاء منها.

ثم ذيلت البحث بالمصادر والمراجع، والفهارس المتنوعة.

المُقـدِّمة

إن الحمد لله نحمده ونستعينه ونستغفره، ونعوذ بالله من شرور أنفسنا ومن سيئات أعمالنا، من يهده الله فلا مضل له ومن يضلل فلا هادي له، وأشهد أن لا إله إلا الله وحده لا شريك له، وأشهد أن محمدا عبده ورسوله، ﴿يَٰٓأَيُّهَا ٱلَّذِينَ ءَامَنُواْ ٱتَّقُواْ ٱللَّهَ حَقَّ تُقَاتِهِۦ وَلَا تَمُوتُنَّ إِلَّا وَأَنتُم مُّسۡلِمُونَ ١٠٢﴾ [آل عمران: ١٠٢]. ﴿يَٰٓأَيُّهَا ٱلنَّاسُ ٱتَّقُواْ رَبَّكُمُ ٱلَّذِي خَلَقَكُم مِّن نَّفۡسٖ وَٰحِدَةٖ وَخَلَقَ مِنۡهَا زَوۡجَهَا وَبَثَّ مِنۡهُمَا رِجَالٗا كَثِيرٗا وَنِسَآءٗۚ وَٱتَّقُواْ ٱللَّهَ ٱلَّذِي تَسَآءَلُونَ بِهِۦ وَٱلۡأَرۡحَامَۚ إِنَّ ٱللَّهَ كَانَ عَلَيۡكُمۡ رَقِيبٗا ١﴾ [النساء: ١]. ﴿يَٰٓأَيُّهَا ٱلَّذِينَ ءَامَنُواْ ٱتَّقُواْ ٱللَّهَ وَقُولُواْ قَوۡلٗا سَدِيدٗا ٧٠ يُصۡلِحۡ لَكُمۡ أَعۡمَٰلَكُمۡ وَيَغۡفِرۡ لَكُمۡ ذُنُوبَكُمۡۗ وَمَن يُطِعِ ٱللَّهَ وَرَسُولَهُۥ فَقَدۡ فَازَ فَوۡزًا عَظِيمًا ٧١﴾ [الأحزاب: ٧٠ – ٧١].

أما بعد:

فإن أصدق الحديث كتاب الله، وخير الهدي هدي محمد ﷺ، وشر الأمور محدثاتها، وكل محدثة بدعة، وكل بدعة ضلالة، وكل ضلالة في النار.

وبعد:

فقد وفقني الله تعالى في الحصول على نسخة مصورة من كتاب "صفات رب العالمين" للإمام شمس الدّين أبي بكر محمد بن عبدالله بن أحمد بن المحب الصامت المقدسي الحنبلي (٧١٢هـ-٧٨٩هـ)، مع مجموعة من الباحثين في قسم العقيدة، والمشاركة في تحقيق جزء منه من باب قول النبي ﷺ: "قَدرَ اللهُ مَقَادِيرَ الْخَلَائِقِ قَبلَ أَنْ يَخْلُقَ السَّمَاوَاتِ وَالْأَرْضَ". وقول الله تعالى: ﴿وَخَلَقَ كُلَّ شَيۡءٖ فَقَدَّرَهُۥ تَقۡدِيرٗا﴾ [الفرقان: ٢]، إلى باب الوباء والفناء.

وكما هو معلوم أن هذه الأبواب قد وقع فيها خلاف بين طوائف الأمة، فأحببت تناول هذا الموضوع على طريقة السلف الصالح؛ حيث أن طريقتهم هي الأسلم والأكمل، فأردت تحقيقه تحقيقاً علمياً كرسالة علمية لنيل درجة الماجستير في قسم العقيدة، وأسأل الله تعالى التوفيق والسداد.

❖ أسباب اختيار الموضوع:

١. قيمة الكتاب العلمية وأهميته في بيان مذهب السلف.

٢. المساهمة -ولو بجهد قليل- في إخراج كتب التراث الإسلامي، وإخراج كنوزه الذي خلفه سلفنا -رحمهم الله تعالى-.

٣. أن هذا المخطوط لم يسبق دراسته وتحقيقه علمياً أكاديمياً.

٤. رغبتي الأكيدة في الاشتغال بعلم التحقيق؛ إذ أنه يوقف الباحث على علوم متنوعة.

٥. أنه مبني على تأصيل علمي مورده الكتاب والسنة.

٦. أنه يشتمل على نقول لأئمة السلف -أهل السنة والجماعة-، وكثير منها إما مفقود لم يصل إلينا، أو ناقص لا يوجد منه إلا جزء منه.

٧. أن هذا المخطوط يعتبر مصدراً مهماً من كتب أهل السنة في الاعتقاد، لما فيه من الآثار المسندة الكثيرة، والتحقيقات العلمية.

❖ الدراسات السابقة:

عند البحث عن الدراسات الأكاديمية السابقة لكتاب "صفات رب العالمين لابن المحب الصامت -رحمه الله تعالى-"، فإني لم أجد أحداً قام بتحقيقه ودراسته ونشره علمياً وأكاديماً.

وقد شاركني في تحقيق أجزاء هذا الكتاب عدد من الباحثين وبيانهم كالتالي:

١/ الباحث: صقر بن حسن الغامدي، من أول الكتاب إلى (باب خلق الملائكة والجن والحور العين والروح) .

٢/ الباحث: فواز بن فرحان الشمري، من (باب الرزق)، إلى نهاية (باب نزول الله جلَّ ثناؤه يوم القيامة) .

٣/ الباحثة: أمامة بنت محمد المهدي، من (باب ماذكر في الساعد والذراع والباع والراحة والكتف والصدر)، إلى (ذكر الصوت).

٤/ الباحث: جابر بن عقيل العبدلي، من (باب الجمع بين الخوف والرجاء) إلى بداية (ما جاء في المصافحة).

٤/ الباحثة: أميمة بنت عيسى المسملي، من (باب البدع والأهواء والظنون) إلى أخر الكتاب.

❖ أهمية الكتاب:

١. ميّز الله –سبحانه وتعالى– هذه الأمة بـ "الإسناد"، وخصها بذلك على غيرها من الأمم، ومما تميز به هذا الكتاب أنه مليء بالأحاديث والأثار المسندة.

٢. أن مؤلفه الإمام أبو بكر محمد بن عبدالله بن أحمد بن المحب الصامت المقدسي الحنبلي من علماء السلف، وخاصة أنه من تلاميذ شيخ الإسلام تقي الدين ابن تيمية –رحمه الله–.

٣. أنه بخط مؤلفه، وقد جعله مسودَّة، يضيف إليه ما يراه من الآيات القرآنية، والأحاديث النبوية، والآثار، وأقوال أهل العلم.

٤. أنه يحتوي على أبواب كثيرة في العقيدة من صفات الله تعالى، والقدر، وأحاديث الرؤية، وأشراط الساعة، والفتن، وأحاديث الخوارج، وغيرها.

٥. أنه ينقل كثيراً من كتب أئمة أهل السنة ومنها ما هو مخطوط، ومنها ما هو مفقود كله، أو أجزاء منه.

٦. ومما يعزز من قيمة الكتاب نقله لأقوال العلماء في الحكم على الحديث أحياناً، وكذلك جمعه لطرق الحديث وذكره للمتابعات والشواهد في بعض الأحاديث، كما أنه يخرج بعض الأحاديث بدقة عجيبة من الأجزاء الصغيرة والمجالس والأمالي ونحوها.

❖ الصعوبات التي واجهت الباحث:

هناك عدد من الصعوبات التي واجهتني أثناء التحقيق، ويمكن إيجازها فيما يلي:

١. أن الكتاب مسودَّة للمؤلف، يضيف إليه بين الحين والآخر ما يراه من الآيات والأحاديث والآثار.

٢. أنه مليء بالهوامش التي يصعب قراءتها وتحديد مكانها، مما يجعلني أقرأ اللوح أكثر من مرة، وقد أحتاج أحياناً إلى تخريج ما في اللوح حتى أضع الهوامش في مكانها الصحيح.

٣. وجود خلل في ترتيب بعض الألواح، مما جعلني أواجه صعوبة كبيرة في التوفيق بينها، ثم إني اجتهدت في تقديم بعضها على بعض لمناسبتها للأبواب أو الأحاديث المذكورة، ونحوه.

٤. التداخل الذي يوجد بين الأسطر مما جعلني أقف محتارةً في تمييز بعضها عن بعض.

٥. صعوبة خط المؤلف رحمه الله تعالى، وذلك راجع للأسباب التالية:

أ – قلة الإعجام لدرجة يصعب معها قراءة الكلمة، أو الكلمات، لاحتمالها عدة أوجه.

ب – وصل بعض الكلمات مع كلمات أخرى، مما يحصل معه الاشتباه والخطأ عند قراءتها.

٦. ضعف التصوير في بعض ألواح المخطوط، مما يؤدي إلى اختفاء بعض الكلمات أو عدم وضوحها. مما جعلني أمكث طويلاً في محاولة قراءتها، وأبحث في عدد من المصادر التي قد أجد فيها ما لم يتضح.

٧. التشابه في أسماء الرواة الواردة في أسانيد الأحاديث، فأحياناً لا يصرح المصنف إلا بأول الاسم، أو ينسبه لأبيه أو جده، أو يذكر كنيته، وعند الرجوع لنفس الطبقة قد أجد فيها أكثر من عَلَم بنفس الاسم، فأتردد كثيراً في تحديد ذلك الراوي، مما يجعلني أرجع إلى عدد من المصادر وأستعرض الشيوخ والتلاميذ، ولا أذكر إلا ما تم التأكد منه، وقد أهمل ترجمة العَلَم -وهذا قليل جداً- لعدم تمييز الراوي المراد.

٨. تعدد مصادر المصنف في كتابه، فمنها المخطوط الذي لم يطبع مما يجعلني أقوم بقراءته والبحث عن النص المراد توثيقه، وهذه المخطوطات مختلفة في صعوبتها ووضوحها وحجمها، وقد يكون منها المفقود جزء منه فلا أجد النص فيه، مما يستنزف مني جهداً ووقتاً.

٩. عدم وجود عدد من المصادر التي ينقل عنها المؤلف -رحمه الله- إما بإسناده إليها، أو بنقله عنها، مما ينتج عنه صعوبة المقارنة بينهما.

هذه بعض المشاكل التي واجهتني في تحقيق هذا المخطوط، ولكن بفضل وتوفيق من الله سبحانه، تغلبت على كثير منها.

❖ منهج التحقيق:

كان عمل الباحث في هذا التحقيق، هو منهج النسخة الأم؛ وذلك لأن هذا المخطوط هو بخط المؤلف، ولا يوجد للكتاب -بعد البحث والتنقيب- أي نسخة أخرى، وكان منهج التحقيق كالتالي:

١- كتابة النص بالرسم الإملائي الحديث.

٢- كتابة الآيات الكريمة وفق مصحف المدينة طباعة الملك فهد -رحمه الله-.

٣- عزو الآيات ضمن المتن المحقق وجعلها بين معكوفين.

٤- تصحيح الآيات في المتن إن وجد فيه خطأ -وهو قليل جداً- والإشارة لذلك في

الحاشية.

٥- الإشارة إلى بداية كل صفحة من المخطوط وذلك بكتابة رقم اللوحة والوجه قبل أول كلمة فيه، وذلك للرجوع إليه لمن أراد ذلك.

٦- وضع العناوين الرئيسية في أول الصفحات.

٧- ترقيم الأبواب ترقيماً تسلسلياً.

٨- ترقيم الأحاديث والأثار ترقيماً متسلسلاً.

٩- تخريج الأحاديث النبوية والآثار واتبعت في تخريجها ما يلي:

أولاً: إذا كان الحديث في الصحيحين أو في أحدهما فإني أكتفي بالعزو إليهما، وأبين فيهما اسم الكتاب والباب، ورقم الجزء والصفحة ورقم الحديث.

ثانياً: إذا لم يكن الحديث فيهما أو في أحدهما أُخرجه من السنن الأربع، والمسند للإمام أحمد والموطأ لمالك والمسند للدارمي، وأكتفي برقم الحديث فقط.

ثالثا: إذا لم أجد الحديث في الكتب السابقة فإني أخرج الحديث من كتب الحديث المشهورة كالمستدرك وصحيح ابن حبان وصحيح ابن خزيمة ومعاجم الطبراني الثلاثة ونحوها. وغالباً أقدم الأقرب لفظاً، وإذا عزى المصنف لكتاب فأقدمه على غيره. ثم إني أقوم بتخريج الحديث من الأجزاء الحديثية والأمالي والمشيخات التي يذكرها المصنف ومنها المطبوع والمخطوط بإستثناء ما تعذر عليّ الوقوف عليه.

رابعا: إذا كان الحديث في غير الصحيحين، أو في غير الكتب التي التزمت بتخريج الصحيح، فإني أكتفي في الحكم على الحديث بنقل أحكام العلماء أو المحققين الذين حكموا عليه.

١٠- الترجمة للأعلام مع إهمال ترجمة المشهورين منهم، واعتمدت في ذلك على تقريب التهذيب ولم يغنني الرجوع إليه الإعتماد عليه فقط، بل كان لزاماً عليّ الرجوع لتهذيب الكمال للتأكد من أن المذكور في السند هو المراد، بالنظر في شيوخه وتلاميذه، فإن لم أجده فيه فإني أرجع إلى الثقات وجرح التعديل، أو ميزان الاعتدال ولسان الميزان، والا ففي السير وتاريخ الإسلام للذهبي، أو تاريخ بغداد للخطيب البغدادي، وإن لم أجده في أحد هذه الكتب غالباً فإني أبحث في غيرها من كتب التراجم. وإن تكرر الاسم اختصرت اسمه مع توثيقه أو بيان حاله، ثم أشرت للترجمة الأولى للإستزادة منها. وقد اتبعت في ترجمتهم لمن كان في غير التقريب الآتي: (الاسم الثلاثي -غالباً- لقبه، وكنيته، تاريخ الولادة -إن وُجد- والوفاة، ثم ذكر اثنين

من الشيوخ، واثنين من التلاميذ -وأتحرى أن يكونوا من نفس السند-، ثم أختم بتوثيقه، وأبرز أقوال العلماء فيه). وضبطت ما احتاج لضبطٍ من الأسماء والأنساب.

١١- توثيق النقول التي أوردها المصنف من الكتب التي عزى إليها -إن كانت مطبوعة-.

١٢- وضعت ما أضفته مما تستلزمه سلامة النص -وهو قليل جداً- بين قوسين هكذا: [ ].

١٣- التعريف بالفرق والأماكن والبقاع والغزوات الغير مشهورة بشكل مختصر.

١٤- شرح الكلمات الغريبة وذلك بالرجوع للنهاية في غريب الحديث والأثر لابن الأثير، أو لسان العرب لابن منظور غالباً، وقد أرجع لغيرهما إذا لم أجد فيهما.

١٥- التعليق على بعض المواضع العقدية، التي أرى من الأهمية التعليق عليها.

١٦- وضع الفهارس الفنية في آخر الكتاب. وهي على النحو التالي:

- فهرس الآيات القرآنية.
- فهرس الأحاديث النبوية.
- فهرس الأثار.
- فهرس الأبيات الشعرية.
- فهرس الأعلام.
- فهرس الألفاظ الغريبة.
- فهرس الفرق.
- فهرس البلدان.
- فهرس الغزوات.
- فهرس القبائل.
- فهرس موضوعات الكتاب.

❖ خطة البحث:

اشتمل البحث على: مقدمة، وقسمين رئيسيين، وخاتمة، وبيانها كالتالي:

القسم الأول: قسم الدِّراسة:

وفيه أربعة فصول.

الفصل الأول: عصر المصنف، وفيه ثلاثة مباحث:

المبحث الأول: الحالة السياسية.

المبحث الثاني: الحالة الاجتماعية.

المبحث الثالث: الحالة العلمية.

الفصل الثاني: حياته الشخصية، وفيه ستة مباحث:

المبحث الأول: اسمه، وكنيته ولقبه.

المبحث الثاني: مولده، ونشأته العلمية وثناء العلماء عليه.

المبحث الثالث: مذهبه الفقهي، وعقيدته.

المبحث الرابع: شيوخه، وتلاميذه.

المبحث الخامس: مؤلفاته.

المبحث السادس: وفاته.

الفصل الثالث: التعريف بالكتاب.

ويشتمل على المباحث التالية:

المبحث الأول: اسم الكتاب، وموضوعه، وتوثيق نسبته لمصنفه.

المبحث الثاني: وصف النسخة الخطية، ومميزاتها.

المبحث الثالث: أبواب الجزء المحقق.

المبحث الرابع: مصادر المصنف في الكتاب.

المبحث الخامس: الرموز التي استخدمها المصف.

المبحث السادس: ملحوظات على الكتاب.

المبحث السابع: نماذج مصورة من النسخة الخطية.

الفصل الرابع: دراسة موضوعات الكتاب.

ويشمل على دراسة للموضوعات الأساسية في الكتاب، وفيه ثلاث مباحث؛ وهي كالتالي:

المبحث الأول: مسألة القضاء والقدر.

المبحث الثاني: مسألة رؤية الله -سبحانه وتعالى-.

المبحث الثالث: مسألة أشراط الساعة.

القسم الثاني: قسم التحقيق.

الخاتمة.

المراجع والمصادر.

الفهارس العامة.

وأخيراً:

فإني أشكر الله سبحانه وتعالى على ما أتم به علي من نعمة الإلتحاق بطلب العلم الشرعي، والمشاركة في إخراج هذا الكتاب، وتسهيل أموره، وتسخير أسبابه، وإعانتي على إتمام هذا الجزء منه، سائلة المولى عز وجل أن يجعله خالصاً لوجهه الكريم.

فاللهم لك الحمد حتى ترضى، ولك الحمد إذا رضيت، ولك الحمد بعد الرضى، اللهم لك الحمد حمداً كثيراً طيباً مباركاً فيه، ملء السموات، وملء الأرض، وملء ما بينهما، وملء ما شئت من شيء بعد، اللهم لا أحصي ثناءً عليك أنت كما أثنيت على نفسك.

ثم إني أتقدم بأعمق الشكر وأصدقه لوالدي الغالي الشيخ/عبدالعزيز المنصور -رحمه الله- وأسكنه فسيح جناته، الذي كان خير معين وموجه لي في بداية بحثي. ووالدتي الحبيبة -أطال الله في عمرها- التي كانت ولا زالت تُؤازرني بدعائها الصادق المستمر. وأسأل الله أن يثقل بهذا العمل ميزانهما، ويجزيهما عني خير الجزاء على ما بذلاه من جهد ووقت في تربيتي وإعانتي في طلب العلم. ﴿وَقُل رَّبِّ ٱرۡحَمۡهُمَا كَمَا رَبَّيَانِي صَغِيرٗا﴾ [الإسراء: ٢٤].

وأثني بالشكر لزوجي الذي بذل من وقته الكثير في معاونتي لإتمام بحثي. وكذلك إخوتي وأخواتي وأخص منهم أختي الحبيبة إيمان فجزاهم الله عني خير الجزاء.

كما لا أنسى أن أشكر ابني الحبيب فراس سائلة المولى عزّ وجل أن يجعله للإسلام قوة وللعين قرة.

ثم إني أتقدم بالشكر لفضيلة الشيخ الدكتور/ هشام بن إسماعيل الصيني الذي منحني من وقته وعلمه للإشراف على رسالتي، فكان الأب الناصح والمرشد والموجه، حفظه الله وجزاه ما جزى الله به معلماً عن طالبه، ونفع الله به العلم وأهله.

كما أشكر أستاذتي الفاضلة الدكتورة/ مريم بنيان الحربي -رعاها الله- التي أشرفت على

رسالتي فترة من الزمن، فجزاها الله خير الجزاء.

والشكر موصول لكل من ساهم في هذه الرسالة بمشورة علمية، أو كلمة، أو دعاء صادق، وأسأل الله سبحانه أن يجعل ما قدموا في ميزان حسناتهم.

ويعلم الله سبحانه أني قد بذلت فيه جهدي، واستنفذت فيه طاقتي، فما كان فيه من صواب وفتح فمن الله وحده الفتاح المعين، وما كان فيه من تقصير فهذا هو الجهد البشري لابد وأن يعتريه النقص والخلل وحسبي أني بذلت جهدي وأسأل الله القبول. رحم الله الشيخ الكريم، ونفع الله بهذا الكتاب، وغفر الله لنا ما بدا فيه من تقصير.

واخر دعوانا أن الحمد لله رب العالمين، وصل اللهم وسلم على سيد المرسلين وإمام المتقين، محمد عليه وعلى آله أفضل صلاة وأزكى وأتم تسليم.

القسم الأول:

الـــدِّراســـة

وفيه أربعة فصول.

الفصل الأول: عصر المصنف.

الفصل الثاني: حياته الشخصية.

الفصل الثالث: التعريف بالكتاب.

الفصل الرابع: دراسة موضوعات الكتاب.

الفصل الأول: عصر المصنف

إن العصر الذي يعيشه المرء، والبيئة التي تحيط به، لها الأثر الكبير في حياته، وتكوين شخصيته، بل وربما دينه الذي يدين الله سبحانه وتعالى به، قال رسول الله ﷺ: ((كُلُّ مَوْلُودٍ يُولَدُ عَلَى الفِطْرَةِ، فَأَبَوَاهُ يُهَوِّدَانِهِ، أَوْ يُنَصِّرَانِهِ، أَوْ يُمَجِّسَانِهِ،...)) الحديث[1]. وكذلك هو حال العالِم الذي يحمل هم أمته، ويسعى لرفعتها واستقرارها، وصلاح فسادها.

ومن علماء هذه الأمة ابن المحب الصامت - رحمه الله تعالى - الذي عاش في القرن الثامن الهجري، في الفترة ما بين سنتي (٧١٢-٧٨٩هـ)، في مدينة الصالحية بدمشق؛ إذ كان الحكم السائد في هذه الفترة لدولة المماليك.

وحتى تتضح شخصيته، ويتبين لنا مدى تأثير العوامل المحيطة به عليه، كان لزاماً عليّ أن أقوم بدراسة هذه الحقبة الزمنية التي عاشها -رحمه الله-.

وسأتناول في المباحث الآتية باختصار[2]: الحالة السياسة، والحالة الاجتماعية، والحالة العلمية؛ لما لهذه الجوانب من الأثر المباشر في حياته، وليتضح لدى القارئ العصر الذي عاشه المصنف، وتأثيره عليه.

(١) رواه البخاري في صحيحه برقم (١٣٨٥).

(٢) وقد سبقني بذلك أ/ صقر الغامدي – محقق الجزء الأول من الكتاب - فأطال وأجاد، فسأتحدث بصورة مختصرة نظراً لما تقتضيه متطلبات البحث.

المبحث الأول: الحالة السياسية:

- قامت دولة المماليك[1] بعد الدولة الأيوبية التي قامت في مصر وامتدت للشام والحجاز وغيرها، على يد صلاح الدين الأيوبي[2]؛ حيث أعاد التبعية في مصر للخلافة العباسية بعد أن كانت تحت الدولة الفاطمية[3].

وقد تخلل الدولة الأيوبية الكثير من الحروب والمعارك مع الصليبين، والمخلصين للدولة الفاطمية وأتباعهم من الباطنية[4].

كما أنها لم تخلو من النزاعات الداخلية، التي كانت سبباً في ضعفها، وعدم تماسكها بين الفينة والأخرى.

وقد هيئ الله لها هذا المجاهد الصالح -صلاح الدين- الذي كان يسعى إلى تحقيق

---

(١) المماليك في اللغة: هم عبيد مملكة، وهو أن يغلب عليهم فيستعبدوا وهم أحرار. ويقال: هو الذي سبي ولم يملك أبواه. تهذيب اللغة للهروي (١٠/١٥٠).

والمماليك: هم أقوام من الترك وغيرهم كانوا يؤسرون في الحروب، إذ يشكلون أكبر نسبة للرقيق، وكانوا يجلبون من بلاد ما وراء النهر، وكان التجار يقومون بعرضهم على السلطان، فيشتريه ويبدأ بتعليمه القران الكريم، وآداب الشريعة الإسلامية، والفقه، وإذا صار إلى سن البلوغ أخذ في تعليمه فنون الحرب، ولا يجسر جندي ولا أمير أن يحدثهم ويدنو منهم، فينقل بذلك إلى الخدمة، ثم ينتقل بعد ذلك في أطوارها رتبة بعد رتبة، إلى أن يصير من الأمراء، فلا يبلغ هذا إلا وقد تهذبت أخلاقه، وامتزج تعظيم الإسلام وأهله بقلبه، وقد كان لهم أكابر يؤاخذونهم أشد المؤاخذة، فإن عُثر أحد مؤدبيه على أنه اقترف ذنباً أو ترك أدباً من آداب الدين والدنيا، قابله ذلك بعقوبة شديدة بقدر ذنبه، وقد صنع منهم ذلك قادة يجاهدون في سبيل الله، وأهل سياسة يردعون من جار أو تعدى. انظر: التاريخ الإسلامي لمحمود شاكر(٧/٢١،٢٢)، والمماليك البحرية وقضائهم على الصليبيين في الشام لشفيق جاسر (ص: ١١٢ وما بعدها).

(٢) يوسف السلطان الملك الناصر صلاح الدين، أبو المظفر ابن الأمير نجم الدين أيوب بن شاذي الدويني الأصل، التكريتي المولد. (٥٣٢-٥٨٩هـ) كان كامل العقل والقوى، شديد الهيبة، افتتح بسيفه وبأقاربه من اليمن إلى الموصل، إلى أوائل الغرب، إلى أسوان. وفي سنة ثلاث وثمانين فتح صلاح الدين طبرية، ونازل عسقلان، وكانت وقعة حطين، ثم سار فأخذ عكا، وبيروت، وقلعة كوكب، والسواحل. وسار فأخذ القدس بالأمان بعد قتال ليس بالشديد. وكان حسن الوفاء بالعهود، كثير الصفح. انظر: تاريخ الإسلام للذهبي (١٢/٨٩٠) وما بعدها (رقم: ٣٧٦).

(٣) الدولة الفاطمية أو العبيدة هي دولة شيعية إسماعيلية نشأت بالشام، وقامت بالمغرب، ونمت في مصر، وماتت فيها. ومؤسسها: عبيد الله المهدي. انظر: خطط الشام لكُرْد عَلي (١/٢٠٠) بتصرف.

(٤) أشهر ألقاب الإسماعيلية، وإنما لزمهم هذا اللقب؛ لحكمهم بأن لكل ظاهر باطن، ولكل تنزيل تأويل. انظر: الملل والنحل للشهرستاني (١/١٩٢).

وحدة إسلامية كبرى من الفرات إلى النيل، وتحقق له ذلك بعد الاستيلاء على حلب حيث كان استيلاءه عليها ضربة كبرى على الصليبين، وبعقد صلح بينه وبين عز الدين مسعود صاحب الموصل سنة (٥٨٢هـ) الذي رضي أن يكون تابعاً لصلاح الدين[١].

وفي سنة (٥٨٣هـ) كانت وقعة حطين التي كانت أمارة ومقدمة وبشارة لفتح بيت المقدس على أيدي المؤمنين، واستنقاذه من أيدي الكافرين، وتم له هذا الفتح العظيم[٢].

وفي سنة (٦٤٧هـ) كانت وفاة الملك الصالح أيوب، وقتل ابنه المعظم تورانشاه[٣] سنة (٦٤٨هـ) وبذلك انتهت الدولة الأيوبية، وقامت دولة المماليك[٤].

- كان الخليفة المأمون العباسي[٥] (١٩٨-٢١٨هـ) أول من استكثر من المماليك، حيث ضم بلاطه عدداً من هؤلاء المماليك المعتوقين، ثم تلاه أخوه المعتصم (٢١٨-٢٢٧هـ) الذي أراد أن يحد مِن نفوذ جنوده من الفرس والعرب فكون جيشا أغلبه من التركمان، كان يشتريهم صغاراً ويربيهم حتى وصل عددهم إلى عشرين ألفاً.

أما الأيوبيون، فإن استكثارهم من المماليك كان سبباً في قيام الدولة المملوكية؛ حيث إنهم قاموا منذ وقت مبكر دولتهم (٥٩٧هـ)، بجلب أعداد كبيرة من المماليك الصغار عن طريق النخاسين الذين كانوا يحضرونهم من شبه جزيرة القرم، وبلاد القوقاز والقفجاق، وما وراء النهر، وآسيا الصغرى، وفارس، وتركستان، وحتى من البلاد الأوربية.

والذي شجع الأيوبيين في مصر والشام على الاستكثار من هؤلاء المماليك هو ضعف

(١) مصر والشام في عصر الأيوبين والمماليك لسعيد عبد الفتاح عاشور (ص: ٣٩) وما بعدها.

(٢) للاستزادة انظر: البداية والنهاية لابن كثير (٣٢٠/١٢)، ومصر والشام في عصر الأيوبين والمماليك (ص: ٥٣).

(٣) تورانشاه بن أيوب بن محمد بن العادل السلطان الملك المعظم غياث الدين، ولد السلطان الملك الصالح نجم الدين. مات سنة (٦٤٨هـ) كان قوي المشاركة في العلوم، حسن المباحثة، ذكيا. ووجدوه مختل العقل، سيئ التدبير. انظر: تاريخ الإسلام (٥٩٦/١٤) وما بعدها (رقم: ٥١١).

(٤) البداية والنهاية (١٧٧/١٣)، ومصر والشام في عصر الأيوبين والمماليك (ص: ١١٥).

(٥) المأمون عبدالله بن هارون الرشيد بن محمد المهدي، أبو العباس. (١٧٠-٢١٨هـ) قرأ العلم، والأدب، والأخبار، والعقليات، وعلوم الأوائل، وأمر بتعريب كتبهم، وبالغ، ودعا إلى القول بخلق القرآن وبالغ، نسأل الله السلامة. أتته وفاة أبيه وهو بمرو سائرا لغزو ما وراء النهر، فبايع من قبله لأخيه الأمين، ثم جرت بينهما أمور، وخطوب، وبلاء، وحروب تشيب النواصي، إلى أن قتل الأمين، وبايع الناس المأمون، في أول سنة ثمان وتسعين ومائة. وكان المأمون عالما، فصيحا، مفوها. انظر: السير للذهبي (٢٧٢/١٠) وما بعدها (رقم: ٧٢).

شأنهم بعد وفاة صلاح الدين -رحمه الله-، وانقسام الدولة بين الأيوبيين الذين لقبوا أنفسهم بالملوك في كل من مصر، ودمشق، وحلب، والكرك[١]، وبعلبك[٢]، وحمص، وحماه؛ حيث قامت بينهم منافسات وحروب كثيرة، كما قامت بينهم من جهة وبين أبناء البيوتات الأخرى مثل آل زنكي وأهل البلاد الآخرين حروب مشابهة، مما اضطر كل منهم للبحث عن عصبية تحميه وقت الشدة، وتساعده في صد أعدائه، فكان الإكثار من الرقيق الأبيض (المماليك) خير وسيلة لتحقيق ذلك وللوقوف في وجه الصليبيين في بلاد الشام[٣].

- وقد كانت دولة المماليك تتمثل في طورين :

الطور الأول: المماليك البحرية (٦٤٨هـ-٧٨٤هـ).

رجح ابن عاشور أن سبب تسميتها بالبحرية يرجع إلى: اختيار الصالح نجم الدين أيوب جزيرة الروضة في بحر النيل مركزاً لهم، وكان معظمهم من الأتراك، مجلوبين من بلاد القفجاق -شمالي البحر الأسود- ومن بلاد القوقاز -قرب بحر قزوين-.

وقد تمكنوا من الاستئثار بحكم مصر نحو قرن وثلث، واستطاعوا مواجهة المشاكل الخارجية -المتمثلة في رد الحملات الصليبية من جهة ورد الغزو المغولي التتري على بلاد الشام من جهة أخرى-.

وأما المشاكل الداخلية فقد كانت الدولة تعاني من المؤامرات والنزاعات والعصبيات، فضلاً عن الأزمات الاقتصادية التي واجهت المسلمين في مصر والشام[٤].

وقد بدأت بحكم عز الدين أيبك[٥]. وقد تمثل هذا الحكم في أسرتين فقط، وهما:

---

(١) كرك قرية في أصل جبل لبنان. معجم البلدان للحموي (٤/٤٥٢).

(٢) بَعْلَبَكُّ مدينة قديمة فيها أبنية عجيبة وآثار عظيمة وقصور على أساطين الرّخام لا نظير لها في الدنيا، بينها وبين دمشق ثلاثة أيام، وقيل اثنا عشر فرسخاً من جهة الساحل. معجم البلدان (١/٤٥٣).

(٣) انظر: المماليك البحرية لشفيق جاسر (ص: ١٠٩) وما بعدها، ومصر والشام في عصر الأيوبين والمماليك (ص: ١٥١).

(٤) انظر: مصر والشام في عصر الأيوبين والمماليك (ص: ١٥٣) بتصرف.

(٥) أيبك بن عبدالله التركماني، السلطان الملك المعز عز الدين. مات سنة: (٦٥٥هـ) كان أكبر مماليك الملك الصالح نجم الدين، ولما قتل الملك المعظم ابن الصالح اتفقوا على أيبك التركماني، ثم سلطنوه. ولم يكن من كبار الأمراء، لكنه كان معروفا بالعقل والسداد والدين وترك المسكر، وفيه كرم وسكون. انظر: تاريخ الإسلام (١٤/٧٧٣) (رقم: ١٨٩).

١/ أسرة الظاهر بيبرس البندقداري، وقد دام حكمها مدة عشرين سنة(١).

فقد حكم الظاهر بيبرس(٢) مدة ثماني عشرة سنة، وابنه الأول: السعيد بركة ما يقرب من سنتين ثم خلع، وابنه الثاني: العادل بدر الدين سلامش عدة أشهر ثم خلع.

٢/ أسرة المنصور قلاوون، وقد استمر أمرها أربع عشرة ومائة سنة(٣).

حكم المنصور محمد أبو ناصر قلاوون إحدى عشرة سنة توفي بعدها (٦٧٨-٦٨٩)، ورجع الحكم بعده ضعيفاً إذ حكم ابنه الأشرف صلاح الدين خليل مدة أربع سنوات (٦٨٩-٦٩٣) وقتل بعدها، وجيء بأخيه الناصر محمد، ولم يطل عهده بأكثر من سنة حتى خلع، وتسلطن العادل كَتْبُغا مدة سنتين ثم علا السلطة المنصور لاجين عندما كان العادل في زيارة لدمشق لكن المنصور لاجين لم يلبث أن قتل، وأعيد إلى السلطنة الناصر محمد بن قلاوون، وبقي عشر سنوات (٦٨٩-٧٠٨) غير أنه اعتزل، فتسلم السلطة المظفر بيبرس الجاشنكير، وشعر الناصر محمد بن قلاوون أنه هضم حقه فاستعاد السلطنة بالاتفاق مع بعض الأمراء، واستمر أمره حتى توفي وقد أحبه الناس؛ لذا فقد حكم أبناؤه من بعده رغم ضعفهم وصغر سنهم، إذ تسلم السلطنة ثمانية من أبنائه. كان الأول منهم المنصور سيف الدين أبو بكر وخلع قبل مرور عام على حكمه. وكان أمر الثاني الأشرف علاء الدين كجك كالأول لم يصل عهده إلى العام. ويشبههما الثالث الناصر أحمد. أما الرابع فهو الصالح إسماعيل وقد حكم ثلاث سنوات (٧٤٣-٧٤٦) ومات بعدها. وجاء الخامس الكامل شعبان وقتل قبل أقل من عام.

وكذا السادس المظفر أمير حاج كان مصيره القتل ولم يصل أمره إلى العام. وحكم السابع الناصر حسن أربعة أعوام (٧٤٨-٧٥٢) وخلع بعدها. وخلع الثامن الصالح صالح بعد ثلاث سنوات من حكمه (٧٥٢-٧٥٥). وأعيد الناصر حسن فاستمر سبع سنوات (٧٥٥-

---

(١) انظر: التاريخ الإسلامي (٧/٣٦).

(٢) بيبرس، السلطان الملك الظاهر ركن الدين أبو الفتوح البندقداري الصالحي النجمي الأيوبي التركي، مات سنة: (٦٧٦هـ) وأصله من صحراء القفجاق فأبيع بدمشق ونشأ بها. فأخذه الملك الصالح إليه وصار من جملة البحرية. وشهد وقعة المنصورة بدمياط وصار أميرا في الدولة المعزية. واشتهر بالشجاعة والإقدام وبعد صيته. وجلس على سرير الملك بعد قتل الملك المظفر. وكان غازيا، مجاهدا، مرابطا، خليقا للملك، لولا ما كان فيه من الظلم والله يرحمه ويغفر له ويسامحه، فإن له أياما بيضاء في الإسلام ومواقف مشهودة وفتوحات معدودة. فبه يضرب المثل وإليه المنتهى في سياسة الملك وتفقد أحوال جنده. انظر: تاريخ الإسلام (١٥/٣٠٦) وما بعدها (رقم: ٢٨٦).

(٣) انظر: التاريخ الإسلامي (٧/٣٦،٣٧).

٧٦٢) وقتل بعدها. وتولّى الأمر بعدئذ المنصور محمد بن السلطان المظفر أمير حاج وخلع بعد عامين من حكمه (٧٦٢-٧٦٤). وجاء بعده ابن عمه الأشرف شعبان فحكم أربع عشر عاماً (٧٦٤-٧٧٨) وقتل بعدها. وخلفه ابنه المنصور علي لمدة خمس سنوات توفي بعدها (٧٧٨-٧٨٣)، وخلفه أخوه الصالح حاجي فلم يمض عليه سوى سنة حتى خلع وتسلطن الأمير برقوق من المماليك الجراكسة. غير أنه أعيد الصالح حاجي بعد سبع سنوات (٧٨٤-٧٩١) وحكم مدة سنة واحدة (٧٩١-٧٩٢). ثم أخرج السلطان برقوق من سجنه وأعيد إلى سلطانه.

ونلاحظ أن أكثرهم يتولى الأمر وهو صغير فبالتالي يكون ألعوبة في أيدي كبار الأمراء. وهذا يدل على مدى ضعف هؤلاء السلاطين بإستثناء اثنين منهم. وانتهى بذلك أمر المماليك البحرية بشكل دائم وجاء عهد المماليك الجراكسة أو البرجية[١].

الطور الثاني: المماليك البرجية أو الجراكسية (٧٨٤هـ - ٩٢٢هـ).

سبب تسميتها بذلك هو: أن الملك المنصور سيف الدين قلاوون أراد أن يُكَوِّن فرقة يعتمد عليها ضد منافسيه، وتكون سندًا له ولأولاده من بعده، فاشترى أعداداً من المماليك، وبلغ عددهم سبعة آلاف. وكان قد أفرد من مماليكه ثلاث آلاف وسبعمائة من الآص والجركش، وعنى بتربيتهم، وأطلق عليهم الجراكسة نسبة إلى الأصول التي ينتمون إليها، والبرجية نسبة إلى أبراج القلعة التي وضعوا فيها[٢].

ظل عصر المماليك الجراكسة أكثر من مائة وأربعة وثلاثين سنة تعاقب على عرش السلطنة ثلاثة وعشرون سلطان منهم تسعة حكموا مائة وثلاثة سنوات ارتبط بهم تاريخ دولة المماليك الجراكسة وهم الظاهر بَرْقوق، وفرج بن برقوق، والمؤيد شيخ، وبَرْسباي، وجَقْمق، وأينال، وخُشْقَدَم، وقَايْتباى، وقانصوه الغوري، بينما حكم أربعة عشر سلطانا لمدة تسع سنوات فقط[٣]. وقد كان يسود السلطة النظام القهري فتكون للأقوى ولمن غلب.

قاست البلاد في عهدهم الكثير بسبب المنازعات المستمرة بين طوائفهم، وما كان ينتج

(١) انظر: التاريخ الإسلامي (٣٧/٧-٣٩).

(٢) انظر: السلوك لمعرفة دول الملوك للمقريزي (٢١٧/٢،٢١٨)، ومصر والشام في عصر الأيوبين والمماليك (ص: ٢٢٣).

(٣) انظر: مصر والشام في عصر الأيوبين والمماليك (ص: ٢٢٩،٢٣٠).

عنها من حوادث وقتال، فأوجد ذلك جواً من القلق وعدم الاستقرار. وزاد من سوء الأمر أن السلاطين عجزوا عن كبح جماح مماليكهم، مما جعلهم لا يستطيعون الحفاظ على مراكزهم سوى بضرب طوائف المماليك بعضها ببعض.

ومع ذلك استطاع المماليك حصر خلافاتهم ونزاعاتهم داخل دائرة داخلية بحتة، لا تسمح لأي قوة خارجية بالتدخل في شؤونهم.

وبالتالي استطاعت التصدي والوقوف في وجه تيمولنك، في وقت اهتزت جميع الدول القائمة في غرب القارة الأسيوية أمام هجماته(١).

● ويمكننا القول بأن الدولة المملوكية -بطوريها- استطاعت إحياء الجهاد الإسلامي للدفاع عن الدين والأرض ضد الأخطار التي هددت المنطقة من جانب الصليبين والمغول والغرب الأوربي أحياناً، وأحرزوا باسم الإسلام انتصارات باهرة ومازالت مواقع عين جالوت، ومَرْج الصفر(٢)، والمنصورة، وفارسكور(٣)، وأنطاكية، وطرابلس، وعكا، حية في التاريخ تشهد لهم بالبطولة والشجاعة، ويرجع ذلك بفضل أولاً ثم فضل جيوشهم الأكثر عدداً والأدق تنظيماً.

فنجدها من أقوى الدول بحكامها الأقوياء التي استطاعت القضاء على بقايا الصليبين، وأوقفت الزحف المغولي على بلاد المسلمين، وخطب ودها ملوك أوربا وآسيا، وانتقل في عهدها مقر الخلافة العباسية من بغداد إلى القاهرة، وطبعت البلاط المملوكي بنظام خاص لم يكن موجوداً من قبل، ونظمت الدواوين، وحددت اختصاصات كبار الموظفين، وأسست أول جيش نظامي في مصر في العصور الوسطى(٤).

● وحينما ولد الإمام أبو بكر محمد بن عبدالله بن المحب الصامت كانت الشام في ذلك الوقت تحت الحكم المملوكي، وسلطان البلاد الملك الناصر محمد بن المنصور قلاوون(٥) -رحمه

---

(١) انظر: المرجع السابق (ص: ٢٣٠).

(٢) موضع بين دمشق والجولان، وهو سهل واسع على مسافة ٣٧ كيلاً جنوب دمشق، وفي شرقي قرية شقحب (في سورية)، ويشمل بعض أراضي قرى زاكية وشقحب وأركيس والزريفية. وكانت بها وقعة مشهورة في أيّام بني مروان. انظر: معجم البلدان (٤١٣/٣)، والمعالم الأثيرة في السنة والسيرة لمحمد شراب (ص: ٢٤٨).

(٣) مدينة على ساحل النيل. رحلة ابن بطوطة (٢٤/١).

(٤) انظر: تاريخ المماليك في مصر وبلاد الشام لمحمد سهيل طقوش (ص: ٨،٩).

(٥) محمد بن قلاوون بن عبدالله الصالحي الملك الناصر بن المنصور (٦٨٤-٧٤١هـ) ولي السلطنة وعمره تسع سنين، ثم

الله-. وتوفي -رحمه الله- في عهد السلطان الملك الظاهر سيف الدين برقوق بن آنص الجركسي.

فنجد الشام قد ارتبطت بمصر ارتباطاً كبيراً في شتى المجالات، فكل ما يؤثر على مصر من قوة وضعف تتأثر به الشام.

خلع بكتبغا، ثم أحضر الناصر من الكرك إلى مصر سنة (٦٩٨هـ) وسلطنوه ثانياً. وفي سنة (٧٠٢هـ) كانت وقعة شقحب، وكان للناصر فيها اليد البيضاء من الثبات والفتك ووقع النّصر للمسلمين. ولم ير أحد مثل سعادة ملكه وعدم حركة الأعادي عليه، وكان مطاعاً، مهيباً، يعظّم أهل العلم والمناصب الشرعية، ولا يقرّر فيها إلّا من يكون أهلاً لها. انظر: الدرر الكامنة لابن حجر (٤٠٤/٥-٤٠٨)، وشذرات الذهب لابن العماد (٢٣٣/٨) وما بعدها.

المبحث الثاني: الحالة الاجتماعية:

بحكم البيئة الاجتماعية المختلفة التي كان يعيشوها المماليك، وعدم اختلاطهم بسكان مصر، والتزواج منهم، أنتج ذلك بيئة مختلفة في أهدافها ومظاهرها عن أنواع المجتمعات التي أفرزتها نظم الحكم السابق. وأشهر ما انفردوا به ابتعادهم وترفعهم عن الناس، إذ كانت صفة العصبية هي أبرز صفة تميزوا بها، وظهر ذلك جلياً في حديثنا عن الواقع السياسي المضطرب، وما تخلله من حروب وفتن انعكست على الحياة الاجتماعية التي عاشتها الدولة المملوكية، مما كان سبباً في تعكير صفو الحياة الأمنية والاقتصادية والإدارية(١).

ففي مصر: اتصفت الحياة الاجتماعية بحياة صاخبة نشطة مليئة بالحركة.

وانقسم المجتمع فيها إلى طبقات مختلفة:

١/ **المماليك**: الذين كانوا يحكمون البلاد ويتمتعون بالجزء الأكبر من خيراتها دون أن يحاولوا الامتزاج بأهلها، وكانوا يتمتعون بثروة عظيمة، وحياةٍ يملؤها الترف والنعيم.

٢/ **التجارُ والمعممون**؛ فقد احتفظوا بمكانة مرموقة في المجتمع وبمستوى لائق من المعيشة.

٣/ **غالب أهل البلاد من العوام والفلاحين**: فهؤلاء ظلت حياتهم أقرب إلى البؤس والحرمان.

وكانت القاهرة والمدن الكبرى تفيض بالنشاط في عصرهم؛ إذ عني سلاطين المماليك بتجميلها ونظافتها، وامتازت بأسواقها العديدة المليئة بأصناف البضائع والتي خضعت لرقابة المحتسب وهو ذو رأي وصرامة وخشونة في الدين، كذلك اهتموا بإنشاء كثير من المنشآت الإجتماعية المتنوعة كالفنادق والخانات والوكالات والأسبلة والحمامات وغيرها، وامتازت الحياة الإجتماعية في عصرهم بكثرة الأعياد الدينية والقومية، والمبالغة في إحيائها(٢).

وفي الشام: كان أهل الشام لا يختلفون عن أهل مصر من حيث أنهم مغلوبون على أمرهم، يخضعون لحكَّام استأثروا بالحكم والوظائف، ويحرمونهم من المشاركة في أمور البلاد، فكان المماليك هم أصحاب السيادة والسيطرة والنفوذ، وأما أهل بلاد الشام الأصليون فقد

---

(١) انظر: تاريخ المماليك في مصر وبلاد الشام (ص: ٧،٨) بتصرف.

(٢) انظر: مصر والشام في عصر الأيوبيين والمماليك (ص: ٢٦٩-٢٧١)، والأيوبيون والمماليك في مصر والشام لابن عاشور (ص: ٣١٧).

خضعوا للأمر الواقع، ورضوا بسيطرة المماليك عليهم.

وانقسموا إلى قسمين:

١/ **الحضر**: وهم أهالي المدن والقرى الشامية، فقد اشتغلوا بالنشاط الاقتصادي من صناعة وتجارة وزراعة، وكان كل ما يطمعون له هو أن يتولى أمرَهم نائب عادل يُحسن معاملتهم ولا يحرمهم حقوقهم، ومن الواضح أن النشاط الاقتصادي الذي نهض به الحضر من أهل الشام نتج عنه نوعاً من الاستقرار والهدوء، مما جعلهم يجنحون إلى مسالمة المماليك ولا يحاولون الخروج عن طاعتهم أو المشاركة في الثورات التي اعتاد أن يقوم بها بعض نواب الشام بين حين وآخر، وبخاصة عند قيام سلطان جديد بمصر.

٢/ **البدو**: تألفوا من العشائر المنتشرة في بادية الشام، وكان لكل عشيرة أفخاذها وبطونها، ومنهم من كان في أطراف الشام وهؤلاء قد لجؤوا إلى الخروج عن سلطان الدولة، فقد كان أولئك البدو يحالفون التتار مرة والمماليك مرة أخرى؛ لينجوا بأنفسهم وقومهم من سطوة المنتصر منهم، مع أنهم مخطئون في ولائهم للتتار الكفار، ومنهم قبائل انتشرت في داخل بلاد الشام وهؤلاء كانوا أكثر ارتباطاً بشعور الولاء للدولة.

إضافة إلى وجود العصبيات العنصرية ببلاد الشام -كالأكراد والتركمان والأرمن-، وكذلك وجود العصبيات الدينية والمذهبية -كالشهابيون الدروز والنصيرية والإسماعيلة- والتي كان لها دور كبير في الأحداث التي شهدتها بلاد الشام(١).

ومع انقسام المجتمع إلى طبقات مختلفة، جرت فتن عظيمة، وانتشار للأوبئة والأمراض أبرزها الطاعون الذي فتك بالكثير، ومات فيه كثير من الناس.

ففي سنة (٧٤٩هـ): كثر الموت في الناس بأمراض الطواعين، وزاد الأموات في كل يوم على المائة، وعمّ سائر الدنيا، حتّى قيل: إنه مات نصف الناس حتى الطّيور، والوحوش، والكلاب(٢).

وفي سنة (٧٦٤هـ):كثرت المياه، وزادت الأنهار زيادة كثيرة جدا، حتى فاض الماء في سوق الخيل من نهر بردى وسقطت بسبب ذلك بنايات ودور كثيرة، وتعطلت طواحين كثيرة

---

(١) انظر: مصر والشام في عصر الأيوبيين والمماليك (ص: ٣١٢-٣١٨)، وشذرات الذهب (٢٧١/٨).

(٢) انظر: البداية والنهاية (٢٢٦/١٤).

غمرها الماء. اشتدّ الوباء والطّاعون بالبلاد الشّامية والمصرية[١].

في سنة (٧٦٥هـ): وجد جراد كثير منتشر، ثم تزايد، وتراكم، وتضاعف، وتفاقم الأمر بسببه، وسد الأرض كثرة، وعاث يمينا وشمالا، وأفسد شيئا كثيرا من الزروعات النفيسة، وأتلف للناس شيئا كثيرا، وكثر الوباء والفناء في الناس[٢].

وفي سنة (٧٦٦هـ): حصل بمكّة والشّام غلاء شديد[٣].

وفي سنة (٧٧٤هـ): كان الوباء الكثير بدمشق، دام قدر ستة أشهر، وبلغ العدد في كل يوم مائتي نفر[٤].

وفي سنة (٧٧٧هـ): انتشر الغلاء بحلب، حتّى أكلوا الميتة والقطاط والكلاب، وباع كثير من المقلّين أولادهم، وافتقر خلق كثير، ثم أعقب ذلك الوباء حتى فني خلق كثير حتى كان يدفن العشرة والعشرون في القبر الواحد بغير غسل ولا صلاة، ويقال: إنه دام بتلك البلاد الشامية ثلاث سنين، لكن أشدّه كان في الأولى[٥].

وفي سنة (٧٨٤هـ): وقع الطّاعون بدمشق، ووقع الغلاء الشديد بمصر[٦].

وفي سنة (٧٨٧هـ): كان الطّاعون العظيم بحلب، بلغت عدة الموتى فيه في كل يوم ألف نفس[٧].

فهذه أبرز السمات والأحداث التي ظهرت في مجتمع دولة المماليك.

(١) انظر: البداية والنهاية (٣٠٠/١٤)، وشذرات الذهب (٣٤٢/٨).

(٢) انظر: البداية والنهاية (٣٠٧/١٤).

(٣) انظر: شذرات الذهب (٣٥٥/٨).

(٤) انظر: المرجع السابق (٣٩٦/٨).

(٥) انظر: المرجع السابق (٤٣١/٨).

(٦) انظر: المرجع السابق (٤٨٧/٨).

(٧) انظر: المرجع السابق (٥٠٧/٨).

المبحث الثالث: الحالة العلمية:

على الرغم من كثرة الفتن والنزاعات، وما خلفته الحروب من الاضطرابات، وما ظهر في المجتمع من الأوبئة وتعدد الطبقات، وما نتج عن ذلك من عدم الأمن والاستقرار، إلا أن الحركة العلمية في عصر المماليك ازدهرت ازدهاراً واسعاً، وأصبحت مصر محوراً لنشاط علمي متعدد الأطراف.

ويرجع ذلك إلى ما أصاب العالم الإسلامي في المشرق على أيدي التتار، وفي الأندلس على أيدي الصليبيين من كوارث، فضلاً عما أصاب الشام بسبب هجمات التتار والصليبيين جميعاً.

فكانت مصر في ذلك العصر هي البلد الإسلامي الآمن؛ إذ أصبحت منذ القرن السابع الهجري مركزاً للخلافة العباسية، فاختارها العلماء وطلاب العلم محلاً لإقامتهم ونشاطهم(١).

وأقبل المماليك على إحياء شعائر الدين، وإقامة المنشئات الدينية، وكانت لديهم رغبة قوية في التعليم والتأليف والكتابة(٢).

فظهر من سلاطينهم من اهتم بهذا الشأن، كالظاهر بيبرس؛ إذ كان مولعاً بسماع التاريخ، والغوري الذي حرص على إقامة الدروس الدينية والعلمية في القلعة، وحضورها والمشاركة في مسائلها.

وأما أمرائهم فقد اشتغل بعضهم بالتاريخ والفقه والحديث واللغة العربية(٣).

وعظم الثروة العلمية التي وصلت إلينا من عصرهم، خير دليل على ازدهار الحياة العلمية في ذلك العصر.

وبالنظر للمخطوطات التي ملئت دور الكتب في أنحاء العالم، والتي تناولت معظم ألوان المعرفة، والتي ترجع إلى ذلك العصر، إضافة إلى القدر الضئيل الذي طُبع منها، فضلاً عن

---

(١) انظر: الأيوبيون والمماليك في مصر والشام (ص: ٣٢١) بتصرف.

(٢) انظر: تاريخ المماليك في مصر وبلاد الشام (ص: ٩) بإختصار.

(٣) انظر: الأيوبيون والمماليك في مصر والشام (ص: ٣٢٢) بإختصار.

المفقود، يجعلنا نُدرك تماماً أن عصر المماليك من أغنى العصور في حقل الكتابة والتأليف والذي لا زالت أثاره المادية ظاهرة إلى اليوم، وقد شهد نشاطاً علميا فائقًا ليس له مثيل في عصر آخر[(١)].

أبرز العلماء والمؤلفات في عصر المماليك:

أ- **في العلوم الشرعية**: كثرت المصنفات في علوم القرآن والحديث والتفسير والفقه وغيرها. وفي مقدمة هؤلاء الأعلام: ابن تيمية الحراني ت (٧٢٨هـ) وبلغت مصنفاته ثلاثمائة مصنف منها: (الفتاوى الكبرى - التدمرية - الجواب الصحيح لمن بدل دين المسيح)، وابن القيم الجوزية ت (٧٥١هـ) ومن مصنفاته: (الصواعق المرسلة - زاد المعاد - مدارج السالكين)، وأبو الحجاج المزي ت (٧٤٢هـ) ومن مصنفاته: (تحفة الأشراف بمعرفة الأطراف - تهذيب الكمال في أسماء الرجال - المنتقى من الفوائد الحسان في الحديث)، وشمس الدين الذهبي ت (٧٤٨هـ) ومن مصنفاته: (سير أعلام النبلاء - ميزان الاعتدال في نقد الرجال - تذكرة الحفاظ)، وابن حجر العسقلاني ت (٨٥٢هـ) الذي زادت مصنفاته على مئة وخمسين مصنف منها: (فتح الباري شرح صحيح البخاري - الإصابة في تمييز الصحابة - المطالب العالية بزوائد المسانيد الثمانية)، وجلال الدين السيوطي ت (٩١١هـ) ومن مصنفاته: (الدر المنثور في التفسير بالمأثور - ا للآلىء المصنوعة في الأحاديث الموضوعة - الإتقان في علوم القرآن).

ب- **في التاريخ**: كان من أبرز العلوم في ذلك العصر، إذ ظهر فيه عدد كبير من المؤرخين ، الذين خلفوا لنا تراثاً ضخماً في ذلك العلم، فمنهم: ابن خلكان ت (٦٨١هـ) صاحب كتاب (وفيات الأعيان)، وابن كثير ت (٧٧٤هـ) صاحب كتاب (البداية والنهاية)، وكمال الدين الأدفوي ت (٧٤٩هـ) صاحب كتاب (الطالع السعيد الجامع لأسماء نجباء الصعيد)، وشمس الدين السخاوي ت (٩٠٢) صاحب كتاب (الضوء اللامع في أعيان القرن التاسع)، والسبكي ت (٧٧١هـ) صاحب كتاب (طبقات الشافعية) .

---

(١) انظر: المرجع السابق (ص: ٣٢٢)، وتاريخ المماليك في مصر وبلاد الشام (ص: ٩).

ج- **في الجغرافيا والرحلات**: ومن أبرز المؤلفات فيها: (عجائب المخلوقات) لأبي عبدالله القزويني (٦٨٢هـ). و(تقويم البلدان) لأبي الفداء بن شاهنشاه بن أيوب (٧٣٢هـ). و(مسالك الأبصار في ممالك الأمصار) لأبي العباس العمري (٧٤٩هـ)، و(رحلة ابن بطوطة) لمحمد بن بطوطة (٧٧٩هـ).

د- **في اللغة**: كثر الاشتغال باللغة وعلومها، وظهر من علمائها الكثير، منهم: ابن مالك الطائي ت (٦٧٢هـ)، ومن مؤلفاته: (ألفية ابن مالك)، وابن منظور المصري ت (٧١٢هـ) ومن أشهر مؤلفاته: (لسان العرب)، وابن هشام المصري ت (٧٦١هـ) ومن مؤلفاته: (شرح قطر الندى وبل الصدى)، والفيروز آبادي (٨١٧هـ) وكتابه: (القاموس المحيط).

وكثرت الموسوعات التي كانت تجمع بين الأدب وغيره من العلوم، فاشتهر منها: (نهاية الإرب في فنون الأدب) لشهاب الدين النويري، و(صبح الأعشى في صناعة الإنشا) لأحمد القلقشندي (٨٢١هـ)، و(المستطرف في كل فن مستظرف) للإبشيهي (٨٥٠)، و(خزانة الأدب) لابن حجة الحموي.

ولم يقف التأليف في نشاطه إلى هذه العلوم فحسب، بل شمل علم الطب، والكيمياء، والحيوان، والصناعات، وغيرها(١).

أبرز المدارس:

اهتم المماليك بالنشاط التعليمي، والذي تمثل في العناية بإنشاء المؤسسات التعليمية من مدارس ومكاتب وغيرها. وكانت المدارس بمثابة معاهد التعليم العالي فيخصص لكل مدرسة عدد من المدرسين والموظفين والطلاب، وتلحق بها خزانة كتب كبيرة(٢). ومنها:

١- المدرسة الظاهرية القديمة:

للملك الظاهر بيبرس البندقداري، شرع في بنائها سنة (٦٦١هـ)، وتمت في أول سنة: (٦٦٢هـ)، ورتب لتدريس الشافعية بها القاضي تقي الدين محمد بن الحسين بن رزين، ولتدريس

---

(١) انظر: الأيوبيون والمماليك في مصر والشام (ص: ٣٢٣ وما بعدها)، وأطلس تاريخ العصر المملوكي لسامي الملغوث (ص: ٢٩٤-٢٩٧) بتصرف.

(٢) انظر: الأيوبيون والمماليك في مصر والشام (ص: ٣٢٧).

الحنفية محب الدين عبدالرحمن بن كمال الدين عمر بن العديم، ولتدريس الحديث الحافظ شرف الدين الدمياطي، ولإقراء القراءات بالروايات كمال الدين القرشي، ووقف بها خزانة كتب[(١)].

٢- المدرسة المنصورية:

أنشأها الملك المنصور قلاوون، وكان على عمارتها الأمير علم الدين سنجر الشجاعي، ورتب في هذه المدرسة دروس فقه على المذاهب الأربعة، ودرس تفسير ودرس حديث، ودرس طب[(٢)].

٣- المدرسة الناصرية:

ابتدأها العادل كتبغا، وأتمها الناصر محمد بن قلاوون، فرغ من بنائها سنة (٧٠٣هـ)، ورتب بها درسا للمذاهب الأربعة[(٣)].

٤- الخانقاه البيبرسية:

بناها الأمير ركن الدين بيبرس الجاشنكيري المنصوري في سنة (٧٠٧هـ) موضع دار الوزارة، قبل أن يلي السلطنة، فأغلقها الناصر بن قلاوون في سلطنته الثالثة مدة، ثم أمر بفتحها. قال المقريزي: وهي أجل خانقاه بالقاهرة بنيانًا، وأوسعها مقدارا، وأتقنها صنعة[(٤)].

وقد اهتموا بإنشاء عدد كبير من المكاتب؛ إذ كان الهدف الأول من إنشائها تعليم أيتام المسلمين، مما دفع أهل الخير بالإكثار منها، وحبس الأوقاف عليها، وقد خصص لكل مكتب مؤدب وعريف بشروط دقيقة خاصة، يقومون بتعليم الصغار الكتابة وحفظ القران الكريم[(٥)].

وبهذا يتبين أن الحياة السياسية والعلمية والاجتماعية، وغيرها، إذا نظرنا إليها مجتمعة، فإنها تظهر لنا صورة حقيقية لتلك الحقبة من الزمن.

---

(١) انظر: البداية والنهاية (٢٤٢/١٣)، وحسن المحاضرة في تاريخ مصر والقاهرة للجلال الدين السيوطي (٢٦٤/٢).

(٢) انظر: حسن المحاضرة (٢٦٤/٢).

(٣) انظر: المرجع السابق (٢٦٥/٢).

(٤) انظر: المرجع السابق (٢٦٥/٢)، و المواعظ والاعتبار للمقريزي (٢٨٥/٤).

(٥) انظر: الأيوبيون والمماليك في مصر والشام (ص: ٣٢٨).

الفصل الثاني

حياته الشخصية.

وفيه المباحث التالية:

المبحث الأول: المطلب الأول:اسمه.

المطلب الثاني: كنيته ولقبه.

المبحث الثاني: المطلب الأول: مولده.

المطلب الثاني: نشأته العلمية وثناء العلماء عليه.

المبحث الثالث: المطلب الأول: مذهبه الفقهي.

المطلب الثاني: عقيدته.

المبحث الرابع: المطلب الأول: شيوخه.

المطلب الثاني: تلاميذه.

المبحث الخامس: مؤلفاته.

المبحث السادس: وفاته.

الفصل الثاني: حياته الشخصية

المبحث الأول:

المطلب الأول: اسمه:

محمد بن عبدالله بن أحمد بن عبدالله بن أحمد بن محمد بن إبراهيم بن أحمد بن عبدالرحمن بن إسماعيل بن منصور بن عبدالرحمن المَقْدِسِي[(١)] الصَالحي[(٢)] الحنبلي السعدي الحافظ[(٣)].

المطلب الثاني: كنيته ولقبه:

شمس الدين أبو بكر، اشتهر بابن المحب الصامت، سُمي بالصامت؛ لكثرة سكوته ووقاره، وكان يكره أن يلقب بذلك[(٤)].

---

(١) هذه النسبة إلى بيت المقدس، وهي البلدة المشهورة التي ذكرها الله تعالى في القرآن في غير موضع. الأنساب للسمعاني (٣٨٩/١٢).

(٢) هذه النسبة إلى صالح، وهو اسم لبعض أجداد المنتسب إليه... الأنساب للسمعاني (٢٥٧/٨).

(٣) انظر: المعجم المختص بالمحدثين للذهبي (ص: ٢٣٥،٢٣٦)، وذيل التقييد لأبي الطيب الحسني (١٣٢/١،١٣٣)، وغاية النهاية لابن الجزري (١٧٤/٢،١٧٥)، والرد الوافر لابن ناصر الدين (ص: ٤٧-٤٩)، والدرر الكامنة (٥/ ٢٠٩،٢١٠)، والمقصد الارشد لإبراهيم بن مفلح (٤٢٩/٢،٤٣٠)، والجوهر المنضد ليوسف بن عبدالهادي (١/ ١٢٠)، وطبقات الحفاظ للسيوطي (ص: ٥٣٩)، وديوان الإسلام لأبي المعالي الغزي (١٦١/٤،١٦٢)، وفهرس الفهارس لعبد الحي الكتاني (٥٨١/٢)، فهذه جملة المصادر التي ذكرت ترجمة ابن المحب.

(٤) انظر: الرد الوافر (ص: ٤٨)، والدرر الكامنة (٢١٠/٥)، والمقصد الأرشد (٤٣٠/٢)، والجوهر المنضد (١٢١/١).

المبحث الثاني: مولده، ونشأته العلمية وثناء العلماء عليه.

المطلب الأول: مولده:

ولد بصالحية دمشق، يوم الجمعة أول رمضان سنة اثنتي عشرة وسبعمائة، وهو الراجح، وعليه أغلب من ترجم له[(١)].

وقال ابن حجر: ولد سنة (٧١٣هـ)[(٢)].

المطلب الثاني: نشأته العلمية، وثناء العلماء عليه:

الشيخ الإمام العالم، الزاهد العابد، العلامة النبيل، المحدث الأصيل، الحافظ الكبير، المسند الكثير، عمدة الحفاظ، شيخ المحدثين[(٣)].

نشأ ابن المحب في بيت علمٍ وصلاح، وتقىً وخير، ويظهر ذلك جلياً واضحاً في نسبه، فهو ابن العلامة المحدث محب الدين، ابن الشيخ المحدث الصالح شهاب الدين ابن الشيخ الإمام العلامة محب الدين السعدي، و قد قرأ كثيراً على خالته زينت بنت الكمال[(٤)].

قال يوسف بن عبدالهادي: " أسمعه والده صغيرا، وأخبرت أن "ثبته" الذى كتبه والده بأسماء الكتب التي أسمعه إياها في مجلدين. قلت: بل هي أكثر من ذلك فإن خط والده على الأجزاء والكتب لا يمكن استقصاؤه، وقل جزء إلا وعليه خطه، وقل ما عليه خطه ولم يسمعه إياه، بل أكثرها سمعه ولدي محمد. وبعد ذلك نشأ وطلب بنفسه وقرأ الكثير وحصل، وكانت معهم خزانة الضيائية فمن ثم كثر سماعهم واتسعت معرفتهم بذلك وبالمتصل في "المقنع" وقد وصل أشياء كثيرة بالإجازة، وقد وجدت له أجزاء كثيرة وصلها بإجازتين وثلاثة وأربعة وخمسة، وقل جزء من أجزاء الضيائية أو من كتب الحديث إلا وعليه خطه"[(٥)].

---

(١) انظر: المعجم المختص بالمحدثين (ص: ٢٣٥)، وذيل التقييد (١٣٣/١)، وغاية النهاية (١٧٥/٢).

(٢) انظر: الدرر الكامنة (٢٠٩/٥).

(٣) انظر: الرد الوافر (ص: ٤٧) والجوهر المنضد (١٢٠/١،١٢١).

(٤) انظر: المقصد الارشد (٤٢٩/٢،٤٣٠).

(٥) انظر: الجوهر المنضد (١٢١/١).

أثنى عليه الأئمة الكبار[1]، ومِن مَن أثنوا عليه:

١- **الذهبي** فقال: "فيه عقل وسكون، وذهنه جيد، وهمته عالية في التحصيل"[2].

٢- **ابن الجزري**؛ إذ قال: "سمع الكثير بإفادة والده، ثم قرأ بنفسه فسمع ما لا يحد ولا يوصف من الكتب والأجزاء، وخرّج وأفاد وسمع منه الطلبة والحفاظ. ... وكان صالحا قانتا قانعا باليسير متقشفا لا يألف لأحد غيري، ربما جاءني إلى منزلي فأسمعني وأسمع أهلي وأولادي وانتهى إليه الحفظ في زمانه رجالا ومتنا ومعرفة الأجزاء ورواتها، ... ومن نظمي فيه:

شيخي إمام حافظ حجة ... ذو ورع حبر رضي قانت

محدث الآفاق مع صمته ... فاعجب لهذا المحدث الصامت"[3].

٣- **ابن حجر** فقال: "وكان مكثراً شيوخاً وسماعاً، وطلب بنفسه، فقرأ الكثير فأجاد، وخرج وأفاد، وكان عالماً متفنناً متقشفاً، منقطع القرين، وحدث دهرا، ... وتفقه إلى أن فاق الأقران وأفتى ودرس، وكان كثير المروءة، حسن الهيئة، من رؤساء أهل دمشق"[4].

وغيرهم.

(١) انظر: المقصد الارشد (٢/٤٣٠).

(٢) انظر: المعجم المختص بالمحدثين (ص: ٢٣٥).

(٣) انظر: غاية النهاية (٢/١٧٥).

(٤) انظر: الدرر الكامنة (٥/٢١٠).

المبحث الثالث: مذهبه الفقهي، وعقيدته.

المطلب الأول: مذهبه الفقهي :

المذهب الحنبلي[1].

المطلب الثاني: عقيدته :

الإمام ابن المحب الصامت، تتلمذ على ابن تيمة والمزي وغيرهم من علماء عصره، وقد ثبت -ممن سبقني في تحقيق هذا الكتاب- أنه موافق لمنهج أهل السنة والجماعة، و من خلال دراستي لعقيدته في باب القضاء والقدر، ورؤية الله سبحان وتعالى، ومباحث أشراط الساعة، أجده موافقاً لها، ويظهر ذلك جلياً في صفحات هذا الكتاب.

(١) انظر: غاية النهاية (١٧٤/٢)، والرد الوافر (ص: ٤٧-٤٩)، والدرر الكامنة (٢٠٩/٥،٢١٠)، والمقصد الأرشد (٤٣٠/٢)، والجوهر المنضد (١٢١/١).

المبحث الرابع: شيوخه، وتلاميذه.

المطلب الأول: شيوخه:

تعلم ابن المحب على يد أبيه وجده، واحضره أبوه على: محمد بن يوسف بن المهتار، وإسماعيل بن مكتوم، وغيرهما. وأسمعه الكثير من: أبي الفتح ابن النشو، وابن مزيز، وغيرهما.

وأجاز له: الدشتي، وابن درادة، وغيرهما. وقرأ كثيراً على أبيه، والذهبي، وغيرهما[١]. وروى الكثير عن علماء عصره.

وسأذكر بعض أسماء شيوخه الذين روى عنهم في هذا الكتاب -الجزء المحقق-، وقد ترجمت لكل واحد منهم في موضعه.

من الرجال:

١. إبراهيم بن عبدالرحمن بن إبراهيم الفَزَارِيّ، الدمشقي، الشافعي. مات سنة: (٧٢٩هـ).

٢. أبو بكر بن أحمد بن عبدالدائم المقدسي. مات سنة: (٧١٨هـ).

٣. أحمد بن أبي طالب الحجار، المعروف بابن الشحنة. أبو العباس. مات سنة: (٧٣٠هـ).

٤. أحمد بن عبدالحليم بن تيمية الحراني الإمام الرباني، أبو العباس. مات سنة: (٧٢٨هـ).

٥. سليمان بن حمزة بن أحمد المقدسي. مات سنة: (٧١٥هـ).

٦. عبدالله بن الحسين بن أبي التائب الأنصاري. مات سنة: (٧٣٥هـ).

٧. عيسى بن عبدالرحمن بن معالي الصالحي. مات سنة: (٧١٩هـ).

٨. محمد بن أحمد بن أبي الهَيْجَاءِ بن الزراد الصالحي. مات سنة: (٧٢٦هـ).

٩. محمد بن هبةالله بن محمد الشيرازي. مات سنة: (٦٣٥هـ).

١٠. يوسف بن عبدالرحمن بن يوسف الكلبي، المزي. مات سنة: (٧٤٢هـ).

من النساء:

١. حبيبة بنت عبدالرحمن بن محمد المقدسية. أم عبد الرحمن. ماتت سنة: (٧٣٣هـ) .

٢. زينب بنت الكمال أحمد بن عبدالرحيم المقدسية. ماتت سنة: (٧٤٠هـ).

---

(١) انظر: المعجم المختص بالمحدثين (ص: ٢٣٥)، وذيل التقييد (١٣٢/١،١٣٣)، وغاية النهاية (١٧٥/٢)، والدرر الكامنة (٢٠٩/٥،٢١٠)، والمقصد الارشد (٤٣٠/٢).

٣. زينب بنت أحمد بن كامل المقدسية، القابلة. ماتت سنة: (٦٨٧ هـ).
٤. ستّ العرب بنت محمد بن الفخر علي ابن البخاري. ماتت سنة: (٧٦٧هـ).
٥. ست الفقهاء بنت الإمام تقي الدين إبراهيم الصالحية الحنبلية. ماتت سنة: (٧٢٦هـ).

المطلب الثاني: تلاميذه:

روى وحدث عنه الخلق الكثير والجم الغفير، منهم: ابن مفلح النظام(١)، وغيره(٢).

وقد جاء في كتابه – في الجزء المحقق – ذكر نظام الدين بن مفلح –راوي الكتاب– في موضوعين:

- في أول الجزء المحقق.
- في أخر باب في الموسوسين والمعتدين في الدعاء والطهور.

ومن الذين أخذوا عنه وسمعوا، أو أجازهم بالرواية، أو رووا عنه:

١/ إبراهيم بن محمد بن خليل الطرابلسي ثم الحلبي، سبط بن العجمي برهان الدين، أبو الوفاء (٧٥٣-٨٤١هـ)، سمع على بن الخباز، وابن المحب الصامت، وغيرهما. وشيوخه بالسماع والإجازة يجمعهم معجمه الذي خرجه له ابني نجم الدين أبو القاسم محمد المدعو بعمر نفعه الله تعالى ونفع به سماه "مورد الطالب الظمي من مرويات الحافظ سبط بن العجمي"، عني بهذا الشأن واشتغل في علوم وجمع وصنف مع حسن السيرة والإقبال على القراءة بنفسه ودوام الإسماع والإشغال وهو إمام حافظ علامة، شيخ البلاد الحلبية، والمشار إليه فيها بلا نزاع، وبقية حفاظ الإسلام بالإجماع(٣).

---

(١) عمر بن إبراهيم بن محمد بن مفلح المقدسي الصالحي الحنبلي أبو حفص ويعرف كسلفه بابن مفلح. (٧٨١ أو٧٨٢-٨٧٢هـ)، قرأ القرآن، وحفظ الزهد والجواهر كلاهما من تصنيف أبيه والحاجبية وغيرها، وتفقه بوالده وعمه الشرف عبدالله وغيرهما، وعنهما أخذ الأصول، وقرأ في العربية على الشرف الأنطاكي، والشمس الهروي، وغيرهما. وسمع الحديث على المحب الصامت، والشهاب المرداوي، وغيرهما. وباشر عدة تداريس ومشيخات وغير ذلك، وعقد مجلس الوعظ في كثير من البلاد، أخذ عنه الفضلاء والأئمة، وكان خيرا ساكنا واعظا مستحضرا لما يلائم الوعظ مع مشاركة في الفقه ونحوه وحرص على العبادة والتهجد وصبر على الطلبة، وهو خاتمة أصحاب المحب الصامت بالسماع. انظر: الضوء اللامع لأهل القرن التاسع للسخاوي (٦٦/٦،٦٧).

(٢) انظر: الجوهر المنضد (١٢١/١).

(٣) انظر: لحظ الألحاظ بذيل طبقات الحفاظ لأبي الفضل الشافعي (ص: ٣٠١-٣٠٥)، والضوء اللامع (١٣٨/١-

٢/ إبراهيم بن عبدالرحمن بن حمدان العَنَبْتاوي المقدسي ثم الصالحي الحنبلي. برهان الدين (٧٨٣هـ-مات بعد الخمسين ظنا)، سمع على: المحب الصامت، وموسى بن عبدالله المرداوي، وغيرهما. وحدث، وسمع منه الفضلاء، وكان عدلا دينا مواظبا على الجماعات، مقبلا على شأنه، سليم الفطرة نشأ على خير[١].

٣/ عبدالرحمن بن يوسف الدمشقي الصالحي الحنبلي ويعرف بابن قريج وابن الطحان، زين الدين. أبو الفرج وأبو محمد (٧٦٨-٨٤٥هـ)، سمع الحديث على الشيخ المحب الصامت، والشيخ عمر بن حسن بن أميلة المراغي، وغيرهما. المسند المعمر، الشيخ المحدث، وكان من فضلاء طلبة الحديث، وكان شيخا لطيفا يستحضر أشياء كثيرة، ووصفه بعضهم بالإمام العالم الصالح[٢].

٤/ عبدالرحمن بن أبي الصفا تقي الدين أبي بكر بن داود الحنبلي القادري الدمشقي، زين الدين أبو الفرج (٧٨٣-٨٠٦هـ) سمع الحديث من: المحب الصامت، وعائشة بنت الهادي، وغيرهما. وله عدة مؤلفات منها: (تحفة العباد وأدلة الأوراد)، و(تسلية الواجم في الطاعون الهاجم). كان على طريقة السلف، وله إلمام بالعلم[٣].

٥/ عبدالمؤمن بن علي بن عبدالمؤمن بن محمد بن الزرار الدومي الشامي الشافعي. (٧٥٦-٨٣٣هـ)، سمع من: ابن قواليح، ومن المحب الصامت، وغيرهما. وكان فاضلا ظريفا، طارحا للتكلف، صحيح العقيدة، جيد الطريقة[٤].

٦/ محمد بن محمد بن محمد بن محمد بن علي بن يوسف الجزري، أبو الخير. (٧٥١-٨٣٣هـ)، وحفظ القرآن وصلى به، وسمع الحديث، وافرد القراءات على بعض الشيوخ، وسمع الحديث، وأخذ الفقه، وأذن له بالافتاء شيخ الاسلام ابو الفداء اسمعيل بن كثير وغيره. وولي قضاء الشام، وألف في القراءات كتاب: "النشر في القراءات العشر"، و"طبقات القراء"

---

١٤٠).

(١) انظر: الضوء اللامع (٥٨/١).

(٢) انظر: المقصد الارشد (١١٧،١١٦/٢)، والضوء اللامع (١٦٠/٤).

(٣) انظر: كنوز الذهب في تاريخ حلب لأبي ذر سبط ابن العجمي (٢٤٧/٢-٢٤٩)، والضوء اللامع (٦٣،٦٢/٤).

(٤) انظر: الضوء اللامع (٩٠/٥).

وغيرها. وألف في التفسير والحديث والفقه، وغير ذلك في فنون شتى[١].

٧/ محمد بن محمد بن أفوش بن عبدالله الدمشقي الصالحي العطار، أبو عبدالله. (٧٧٨-٨٦٠هـ)، وسمع من المحب الصامت، وكذا فيما قيل من رسلان الذهبي، وحدث وسمع منه الفضلاء، وكان خيراً نيراً على الهمة صبوراً على الأسماع مديما للجماعة بجامع الحنابلة.[٢]

٨/ محمد القطب أبو الخير بن أبي السعود بن ظهيرة الملكي المالكي. (٧٧٤-٨١٤هـ)، وأجاز له النشاوري، والمحب الصامت، وغيرهما. وحضر دروس الشريف عبدالرحمن الفاسي، وقرأ عليه بعض كتب الفقه، وحصل كتبا حسنة، وولى إمامة مقام المالكية بمكة بعد وفاة علي النويري القاضي من جهة أمير مكة أربعة أشهر وأياماً[٣].

٩/ محمد بن محمد بن يوسف بن إبراهيم الدمشقي الشافعي ويعرف بأبي شامة. (٧٧٣-٨٤٥هـ)، وكان يذكر أنه سمع الصحيح بجامع دمشق سنة ست وثمانين على ستة عشر شيخا، منهم: يحيى بن يوسف الرحبي، والكمال بن النحاس، وغيرهما. وأنه سمع صحيح بن خزيمة من المحب الصامت[٤].

١٠/ أمة اللطيف ابنة الامام الشمس محمد بن محمد بن أحمد بن المحب السعدى المقدسى الأصل الصالحى ماتت سنة: (٨٤٠هـ) سمعت من والدها الدعاء للمحاملى، ومن محمد بن الرشيد عبدالرحمن المقدسى. وأجاز لها أبو الهول، والمحب الصامت، وغيرهما. وحدثت، وكانت خيرة أصيلة[٥].

(١) انظر: الشقائق النعمانية في علماء الدولة العثمانية لأبي الخير طاشْكُبْري زَادَهْ (ص: ٢٥،٢٦).

(٢) انظر: الضوء اللامع (٨/٢٩٦).

(٣) انظر: المرجع السابق (٩/٧٨).

(٤) انظر: المرجع السابق (١٠/٢٨،٢٩).

(٥) انظر: المرجع السابق (١٢/١٠).

المبحث الخامس: مؤلفاته:

كتب بخطه الكثير، وكانت له معرفة تامة بالحديث، ومعرفة طرقه لا سيما بالأجزاء فإن له اعتناء زائداً بها، سمع العالي والنازل، وكتب عن الأصاغر والأكابر، وكان يدور على المكاتب يسمع الأولاد، وقد عده الكثير من الحفاظ. وقلّ كتاب من كتب الدنيا لا سند فيه لابن المحب[١].

له مصنفات حديثية، تم تتبعها من خلال ترجمة العلماء له فمنها:

- رتب مسند الإمام أحمد على الأبواب فاتقن وأجاد[٢].
- صنف كتاب التذكرة في الضعفاء فأفاد[٣].
- له حواشي على تهذيب الكمال، وخرج للمزي أربعين حديثاً متباينة الاسناد والمتن[٤].
- له ذيل على كتاب المختارة للحافظ الضياء المقدسي[٥] فأكمله[٦].
- خرج المتباينات لنفسه وللبرزالي[٧].
- سمع كثيراً من كتب القراءات منها: كتاب المستنير على الحجار[٨]، وكتاب التجريد على ابن خروف[٩] [١٠].
- وُجد بخطه طبقة سماع على عوالي مسند الحارث بن أبي أسامة[١١].

(١) انظر: الجوهر المنضد (١/١٢٢)، و فهرس الفهارس (٢/٥٨١).

(٢) انظر: الرد الوافر (ص: ٤٨)، و الجوهر المنضد (١/١٢١).

(٣) انظر: الرد الوافر (ص: ٤٨)، و الجوهر المنضد (١/١٢١).

(٤) انظر: ديوان الإسلام (٤/١٦٢)، وفهرس الفهارس (٢/٥٨١).

(٥) هو: ضياء الدين، محمد بن عبد الواحد بن أحمد السعدي، المقدسي، الصالحي، أبو عبد الله.

(٦) انظر: غاية النهاية (٢/١٧٥).

(٧) انظر: المعجم المختص بالمحدثين (ص: ٢٣٥،٢٣٦).

(٨) هو: أحمد بن أبي طالب بن نعمة الحجار المعروف بابن الشحنة.

(٩) محمد بن علي بن أبي القاسم بن الوراق الموصلي، عرف بابن الخروف الحنبلي، أبو عبد الله. مات سنة: (٧٧٢هـ) مقرئ مصدر محقق مجود ناقل، روى التجريد لابن الفحام، ثم ولي مشيخة الإقراء بالتربة الأشرفية بعد المجد التونسي. انظر: غاية النهاية (٢/ ٢٠٦).

(١٠) انظر: غاية النهاية (٢/١٧٥).

(١١) انظر: الرد الوافر (ص: ٤٨).

- له كتاب "إثبات أحاديث الصفات" -الكتاب المحقق- [١].
- وقد يكون له كتاب الصحيح إذ صرح بذلك في هذا الكتاب، فقال: "في صحيحي"[٢].

(١) انظر: الجوهر المنضد (ص: ١٢١).

(٢) انظر: اللوح رقم (٣٦٣/أ)، و(٣٦٨/أ).

المبحث السادس: وفاته:

اختلف في تاريخ وفاته -رحمه الله-، فقيل: ليلة الأحد الخامس من شوال سنة تسع وثمانين وسبعمائة[١]. وقيل: في ذي القعدة سنة تسع وثمانين وسبعمائة[٢]. وقيل: سنة ثمان وثمانين وسبعمائة[٣]. ومات بالصالحية، ودفن بسفح قاسيون، ولم يخلف بعده مثله[٤].

(١) انظر: غاية النهاية (٢/١٧٥)، وذيل التقييد (١/١٣٣)، والدرر الكامنة (٥/٢١٠)، وطبقات الحفاظ (ص: ٥٣٩).

(٢) انظر: المقصد الأرشد (٢/٤٣٠).

(٣) انظر: الرد الوافر (ص: ٤٨) والجوهر المنضد (ص: ١٢٢).

(٤) انظر: غاية النهاية (٢/١٧٥).

الفصل الثالث

التَّعريف بالكتاب، وفيه المباحث التالية:

المبحث الأول: المطلب الأول: اسم الكتاب.

المطلب الثاني: موضوعه.

المطلب الثالث: توثيق نسبته لمصنفه.

المبحث الثاني: المطلب الأول: وصف النسخة الخطية.

المطلب الثاني: مميزاتها.

المبحث الثالث: أبواب الجزء المحقق.

المبحث الرابع: مصادر المصنف في الكتاب.

المبحث الخامس: الرموز التي استخدمها المصف.

المبحث السادس: ملحوظات على الكتاب.

المبحث السابع: نماذج مصورة من النسخة الخطية.

الفصل الثالث: التعريف بالكتاب.

المبحث الأول: اسم الكتاب، وموضوعه، وتوثيق نسبته لمصنفه .

المطلب الأول: اسم الكتاب:

صفات رب العالمين، أو أحاديث إثبات الصفات.

المطلب الثاني: موضوع الكتاب:

يتضح من اسم الكتاب الموضوع الذي تناوله ابن المحب رحمه الله في كتابه، فقد تناول إثبات صفات رب العالمين، كما تناول بعض مواضيع العقيدة المهمة: وهي القضاء والقدر، ورؤية الله سبحانه وتعالى، وأشراط الساعة.

المطلب الثالث: توثيق نسبة الكتاب لمصنفه:

مما يُثبت صحة نسبة الكتاب إلى مصنفه ما يلي:

١/ ما أُثبت على غلاف الكتاب من التصريح باسم الكتاب لابن المحب، حيث كُتب على غلافه: (كتاب صفات رب العالمين، لمحمد بن أحمد بن المحب المقدسي الحنبلي).

٢/ أن بعض العلماء الذين ترجموا لابن المحب نصّوا على أن هذا الكتاب من كتابه منهم: يوسف بن حسن بن عبدالهادي الصالحي. في كتابه الجوهر المنضد (١٢١/١) حيث قال: (وصنف كتاب "التذكرة في الضعفاء". وكتاب "إثبات أحاديث الصفات").

٣/ ما ذكره المصنف أثناء كتابه من روايته عن أبيه، وجده، وعم أبيه، من آل المحب المقدسي -رحمهم الله تعالى-.

٤/ وجود سلسلة الإسناد إلى المؤلف مثبته في عدد من الألواح، وهي بخط الإمام الحافظ يوسف بن حسن بن عبدالهادي فمنها:

قوله في أول اللوح (٣٠٦/ب):" ناولني هذا الجزء وما قبله وما بعده، وأجاز لي أن أرويه عنه وجميع ما يجوز له وعنه روايته بشرطه عند أهله الشيخ الإمام الرحلة نظام الدين بن

مفلح بإجازته من المخرج الحافظ ابن المحب وصح ذلك في يوم الأربعاء خامس شهر الله المحرم سنة سبعين وثمان مائة وكتب يوسف بن أحمد بن عبدالهادي".

وكذلك في أثناء اللوح (٣٦٢/ب): "ناولنيه وما قبله وما بعده وأجاز الشيخ نظام الدين بن مفلح بإجازته من المحب ح في المحرم سنة سبعين. وكتب يوسف بن عبدالهادي" .

وهذه الإجازة المقرونة بالمناولة أعلى من الإجازة المجردة، وقد أثبتها في أول كل جزء من أجزاء الكتاب، ويوجد بعض ذلك في أثناء الأجزاء.

٥/ ومن الأدلة القاطعة بصحة ثبوته، أن النصوص المذكورة في الكتاب مذكورة بالإسناد من المصنف عن شيوخه إلى منتهى الإسناد وهؤلاء الشيوخ هم شيوخ ابن المحب -رحمه الله- بلا شك.

فهذه الأدلة تثبت صحة نسبة الكتاب لمصنفه -رحمه الله-.

المبحث الثاني: وصف النسخة الخطية، ومميزاتها.

المطلب الأول: وصف النسخة الخطية[1].

اعتمدت في تحقيقي للمخطوط على صورة من النسخة الأصل وهي من محفوظات المكتبة الظاهرية بدمشق رقم (٣٧٩٣).

ويوجد بمركز إحياء التراث بجامعة أم القرى نسخة مصورة قديمة للمخطوط (ميكروفيلم) برقم (١٣٠).

- اسم الكتاب كما هو مكتوب على غلاف المخطوط: كتاب صفات رب العالمين.
- اسم المؤلف كما هو مكتوب على غلاف المخطوط: محمد بن أحمد بن المحب المقدسي الحنبلي -رحمه الله تعالى-.
- الناسخ: بخط المؤلف نفسه.
- تاريخ النسخ: مجهول.
- نوع الخط: خط مشرقي قليل الإعجام.
- حجمه: يقع المخطوط في (٤٧٥) لوح تقريباً، وعدد صفحات المخطوط (٩٥٠) صفحة تقريباً.
- أوله: "لفوق سمائه على عرشه، وإن عليه لهكذا - وأشار وهب بيده مثل القبة - وإنه ليئط أطيط الرحل بالراكب...". آخره: "ومثل البرق الذي في المطر مثل الإيمان، وهو النور الذي في القرآن يهتدي الناس بمعاني القرآن كما يهتدي الناس في مثل تلك الليلة بالبرق".
- عدد الأسطر: تتفاوت الأسطر بحسب الألواح لاختلاف أحجامها وذلك لكثرة اللحق والإضافات، فبعضها يصل إلى (١٦) سطر، وبعضها (٢٨) سطر، وبعضها (٣١) سطر.
- حالة المخطوط: تعرض في بعض المواضع القليلة إلى رطوبة.
- وصف غلاف المخطوط:

• مكتوب في أعلى المخطوط في المنتصف: كتاب صفات رب العالمين لمحمد بن أحمد بن المحب المقدسي الحنبلي -رحمه الله تعالى-.

(١) مستفاد من كتاب صفات رب العالمين تحقيق: صقر الغامدي.

- ومكتوب تحته: كتبه بالحق محمد مراد الشطي.
- وكُتب بعده من الجهة اليُسرى: ٥٧ مجاميع.
- ثم كُتب أسفله بمسافة قليلة: ٣٧٩٣.
- ويوجد بعد ذلك ختم المكتبة الظاهرية العلمية بدمشق.

❖ قسّم المؤلف رحمه الله كتابه إلى تسعة أجزاء وتفصيلها كما يلي:

١- ويقع في (٢٠) لوحاً، يبدأ من اللوح الأول حديث الفوقية، وينتهي إلى اللوح (٢٠): باب تجلي الله للمؤمنين في الجنة كل جمعة.

٢- ويقع في (٦٢) لوحاً، يبدأ باللوح رقم (٢٣): باب قوله تعالى: ﴿وَسِعَ كُرْسِيُّهُ ٱلسَّمَٰوَٰتِ وَٱلْأَرْضَ﴾ [البقرة: ٢٥٥]، وينتهي باللوح رقم (٨٤): أبواب القضاء والقدر.

٣- ويقع في (٢٦) لوحاً، يبدأ باللوح رقم (٨٦): الثالث من كتاب صفات رب العالمين، وينتهي باللوح رقم (١١٢): باب قول الله تعالى:﴿وَٱللَّهُ يَعْلَمُ وَأَنتُمْ لَا تَعْلَمُونَ﴾ [البقرة: ٢١٦].

٤- ويقع في (٦٦) لوحاً، يبدأ باللوح رقم (١١٤): باب ذكر الأحاديث المتواترة عن رسول الله ﷺ في نزول الله تبارك وتعالى كل ليلة إلى السماء الدنيا فيغفر لمن سأله، وينتهي باللوح رقم (١٨٠): باب قوله ﷺ: "طول صلاة الرجل وقصر خطبته...".

٥- ويقع في (٢٧) لوحاً، يبدأ باللوح رقم (١٨٣): تلخيص البيان في أحاديث أصابع الرحمن، وينتهي باللوح رقم (٢١٠): باب في القبضة وقول الله تعالى:﴿وَٱلْأَرْضُ جَمِيعًا قَبْضَتُهُۥ يَوْمَ ٱلْقِيَٰمَةِ﴾ [الزمر: ٦٧].

٦- ويقع في (٣٨) لوحاً، يبدأ باللوح رقم (٢١٢): حديث أبي سعيد الخدري يقول قال رسول الله ﷺ: "إن بين يدي الرحمن ما ذكره تعالى .."، وينتهي باللوح رقم (٢٥٠): باب قول الله تعالى: ﴿يُحِبُّهُمْ وَيُحِبُّونَهُۥٓ﴾ [المائدة: ٥٤].

٧- ويقع في (١٦) لوحاً، يبدأ باللوح رقم (٢٥٢): باب ما ورد في أن الله يعجب، وينتهي باللوح رقم (٢٦٨).

٨- ويقع في (٣٤) لوحاً، يبدأ باللوح رقم (٢٧٠): ما ورد في الأصوات والحروف، وينتهي باللوح رقم (٣٠٤): ذكر الصوت.

٩- ويقع في (٦٢) لوحاً، يبدأ باللوح رقم (٣٠٧): باب قول النبي ﷺ: "قدر الله مقادير الخلائق..."، وينتهي باللوح رقم (٤٦٨): فصل في الوعيد.

المطلب الثاني: مميزات المخطوط:

أن مؤلفه كان يضيف إليه ما يراه مناسباً لذكره.

ومما تميز به أيضاً كثرة النقول التي استقاها من مصادر ومراجع قيمة نفيسة، مما يدل على غزارة علمه -رحمه الله-، فمنها: ما هو مفقود كالقدر لابن خزيمة، والإستقامة في السنة والرد على أهل البدع والأهواء لخشيش بن أصرم، وغيرهما، ومنه ما هو مفقود بعض أجزائه كالأفراد للدارقطني، ومسند إسحاق بن راهوية، وغيره. وسيأتي تفصيل ذلك في مصادر المخطوط.

المبحث الثالث: أبواب الجزء المحقق.

١- باب قول النبي ﷺ: "قَدرَ اللهُ مَقَادِيرَ الْخَلَائِق قَبْلَ أَنْ يَخْلُقَ السَّمَاوَاتِ وَالْأَرْضَ"، وقول الله تعالى: ﴿ وَخَلَقَ كُلَّ شَيْءٍ فَقَدَّرَهُۥ تَقْدِيرًا ﴾ [الفرقان: ٢].

٢- بابٌ

٣- باب الإيمان بالقدر والرضا بالقضاء. الذي يرضى الله بالرضى به

٤- باب في تقدم العلم.

٥- باب قول الله تعالى: ﴿ قُل لَّن يُصِيبَنَآ إِلَّا مَا كَتَبَ ٱللَّهُ لَنَا ﴾ [التوبة: ٥١].

٦- باب قول الله تعالى: ﴿ وَمَا تَشَآءُونَ إِلَّآ أَن يَشَآءَ ٱللَّهُ ﴾ [الإنسان: ٣٠].

٧- باب قول الله تعالى: ﴿ وَٱللَّهُ جَعَلَ لَكُم مِّمَّا خَلَقَ ظِلَٰلًا وَجَعَلَ لَكُم مِّنَ ٱلْجِبَالِ أَكْنَٰنًا وَجَعَلَ لَكُمْ سَرَٰبِيلَ تَقِيكُمُ ٱلْحَرَّ وَسَرَٰبِيلَ تَقِيكُم بَأْسَكُمْ ﴾ [النحل: ٨١].

٨- باب الختم والطبع والإضلال والإغواء والإملاء والصد .

٩- باب أن الرقى والدواء من قدر الله .

١٠- باب ما جاء لا يرد القدر إلا الدعاء .

١١- باب ما جاء في القدرية.

أبواب أحاديث رؤية الله .

١٢- باب أنه لا يراه أحد في الدنيا

١٣- باب.

١٤- باب هل رأى النبي ﷺ ربه أم لا ؟

١٥- باب رؤية النبي ﷺ ربه في منامه .

١٦- باب رؤية الله في البرزخ.

١٧- باب رؤية الله في الآخرة .

١٨- باب كل عام شر من الذي قبله

١٩- باب

٢٠- باب في الموسوسين والمعتدين في الدعاء والطهور

٢١- جامع الحوادث والفتن والسنين الخداعات .

٢٢- الرافضة

٢٣- ومن كيد النساء السم والسحر قال تعالى: ﴿ وَمِن شَرِّ ٱلنَّفَّٰثَٰتِ فِى ٱلْعُقَدِ ﴾ [الفلق: ٤].

٢٤- باب التطاول في البنيان .

٢٥- المباهاة بالمساجد واتخاذها طرقاً .

٢٦- باب رفع الأمانة والحياء والإيمان

٢٧- باب كثرة الزلازل .

٢٨- باب كثرة الخبث وظهوره .

٢٩- أحاديث في الحمام

٣٠- العقوبة بنقيض القصد

٣١- باب رفع التحوت، ووضع الأخيار

٣٢- باب الوباء والفناء والفجأة والطاعون.

المبحث الرابع: مصادر المصنف في الكتاب.

تميز ابن المحب -رحمه الله- بتعدد المصادر التي رجع إليها واستند عليها في كتابه صفات رب العالمين، مما يدل على غزارة علمه وقوة حفظه وسعة اطلاعه، ومن هذه المصادر ماهو مطبوع من المستخرجات والصحاح والسنن والمسانيد ونحوها، و منها ماهو في عداد المفقود، ومنها مافقد جزء منه. كما يشير إلى كثيرٍ من الأجزاء والمجالس والفوائد والأمالي والمشيخات التي رجع إليها -رحمه الله-. كما أنه يستشهد في عدد من المواضع ببعض الأبيات الشعرية، ويفسر أحياناً بعض الكلمات الغربية.

ومن المصادر التي رجع إليها من المطبوعات: صحيح البخاري، وصحيح مسلم، والسنن الأربعة، ومسند أحمد، وموطأ مالك، وصحيح ابن حبان، ومعاجم الطبراني، والتاريخ الكبير والأدب المفرد للبخاري، ومكارم الأخلاق ومساوئ الأخلاق للخرائطي، والسنة لعبدالله ابن أحمد، والقدر للفريابي، وغيرها.

ومن المراجع التي رجع إليها مما هي في حكم المفقود:

- مسند الحارث بن أبي أسامة (ت ٢٨٢هـ).
- كتاب العظمة لأبي حاتم الرازي.
- القدر، والتوكل لابن خزيمة (ت ٣١١هـ).
- السنة، ومسند حمزة الزيات للطبراني (ت ٣٦٠هـ).
- مسند، وتفسير بقي بن مخلد (ت ٢٧٦هـ).
- الإستقامة في السنة والرد على أهل البدع لخشيش بن أصرم (ت ٢٥٣هـ).
- تفسير ابن ماجه (ت ٢٧٣هـ).
- الإجازة المغربية لابن تيمية (ت ٧٢٨هـ).
- المصافحة للبرقاني (ت ٤٢٥هـ).
- الأمالي لمحمد بن عبدالملك الدقيقي (ت ١٨٥هـ).
- الدعاء لابن أبي عاصم (ت ٢٨٧هـ).
- التفسير المسند لأبي بكر ابن مردويه (ت ٤١٠هـ).

- النواحين لإبراهيم الجوزجاني (ت ٢٩٥هـ).
- الخواتيم لابن منجويه.
- الرد على الجهمية لإبراهيم بن محمد بن عرفة المعروف بنفطوية.
- القضاة لأبي سعيد النقاش (ت ٤١٤هـ).
- روايات الصحابة عن التابعين للخطيب (ت ٤٦٣هـ).
- الوصول إلى معرفة الأصول في مسائل العقود في السنة للطلمنكي (ت ٤٢٩هـ).
- حرمة الدين لعبدالرحمن بن منده (ت ٤٧٠هـ).
- الفاروق في الصفات لأبي إسماعيل الهروي (ت ٤٨١هـ).
- الثالث من المصباح والداعي إلى الفلاح للفقيه نصر بن إبراهيم بن نصر المقدسي (ت ٤٩٠هـ).

ومن المراجع التي رجع إليها مما فُقد جزء منها :

- مسند إسحاق بن راهوية (ت ١٦٦هـ).
- مسند البزار (ت ٢٩٢هـ).
- مشيخة يعقوب بن سفيان الفسوي (ت ٢٧٧هـ).
- سنن سعيد بن منصور (ت ٢٢٧هـ).
- تفسيرسعيد بن منصور (جزء منه مفقود والمطبوع منه إلى سورة الرعد).
- الأفراد للدارقطني (ت ٣٨٥هـ).
- كتاب الأسامي والكنى لأبي أحمد الحاكم (ت ٣٧٨هـ)، (تم تحقيق جزء منه، وأخره مفقود).
- أمالي أبي سهل بن زياد القطان (ت ٣٥٠هـ).
- فوائد ابن أخي ميمي الدّقاق (ت٣٩٠هـ).
- فضائل الصحابة لخيثمة بن سليمان الأطرابلسي (ت ٣٤٣هـ). (مفقود، إلا جزء يسير منه وهو الجزء السادس في فضائل أبي بكر الصديق).

ومن المراجع التي لم أقف عليها، وقد تكون في حكم المفقود:

- الطواعين لابن أبي الدنيا (ت ٢٨١هـ).

- مسند الفريابي (ت ٣٠١هـ)
- السنة لحنبل بن إسحاق (ت ٢٧٣هـ).
- ما رواه الكبار عن الصغار والآباء عن الأبناء للمنجنيقي (ت ٣٠٤هـ).
- غنية الحفاظ في تحقيق مشكل الألفاظ لعبدالغني بن عبدالواحد الجماعيلي (ت ٦٠٠هـ).
- انتقاء ابن مردويه على أبي الشيخ.
- جزء ابن رزقوية (ت ٤١٢هـ)
- سنن أبي مسلم الكجي (ت ٢٩٢هـ).
- غرائب إسحاق بن إبراهيم شاذان لمحمود بن منده.
- فضائل معاوية لابن أبي عاصم (ت ٢٨٧هـ).
- النصيحة لابن شاهين (ت ٣٨٥هـ).
- الرواة عن جعفر الصادق لأبي العباس ابن عقدة.
- مشيخة خطيب مرادا.
- المحامليات.
- حديث ابن السماك (ت ٣٤٤هـ).
- فضائل الخلفاء الأربعة لابن زنجوية الأصبهاني (ت ٢٥١هـ).
- فضائل الصحابة لأسد بن موسى (ت ٢١٢هـ).
- انتخاب الطبراني على ابن فارس (ت ٣٦٠هـ).
- الاخوة والاخوات للنسائي (ت ٣٠٣هـ).

وغيرها.

المبحث الخامس: الرموز التي استخدمها المصف:

ثنا= حدثنا، أنا= أخبرنا، وأنبا= أنبأنا، ح= تحويل السند، خ= صحيح البخاري، م= صحيح مسلم، د= سنن أبي داود، ق= سنن ابن ماجه، س= سنن النسائي، ت= سنن الترمذي، صم= الصارم المسلول، صح= حديث صحيح، بد= مقارنة أسانيد الكتب والأجزاء بأسانيد الكتب الستة، أي أن الإسناد بدل موافقة مساواة مصافحة، سي= لم تتضح،...، **وغيرها**.

المبحث السادس: ملحوظات على الكتاب:

إن الطبيعة البشرية قضت أن لا يحكم لعمل بالكمال، إذ لا بد أن يعتريه بعض الهفوات، ويطرأ عليه شيء من الهنات، وذلك لحكمة إلهية قضاها الله سبحانه وتعالى، فيتميز بذلك الكتاب الإلهي عن الكتاب البشري، ثم إن هذا لا يُنقص من قدر الكتاب ولا من مكانة مصنفه رحمه الله تعالى. ومن هذه الملحوظات:

- أخطاؤه في بعض الأيات وذلك مثل: في الحديث رقم (٣٥٩): في قوله تعالى: (وما كان لبشر أن يكلمه الله ....علي حكيم)، كتب المصنف: (عليم حكيم).

بعد الحديث (٤٦٣) في قوله تعالى: (إنهم عن ربهم يومئذ لمحجوبون)، أسقط المصنف (يومئذ).

في اللوح (٣٢٥/ب) كتب المصنف: (وقال الذين أشركوا)، والصواب (سيقول).

- أخطاؤه في بعض التراجم: في الحديث (٢٦١) كتب المصنف: عبدالرحمن بن مسلمة، والصواب: عبدالرحمن بن صالح.

في الحديث رقم (٤٠٧) كتب المصنف: زكريا بن أبان، والصواب زكريا بن إياس.

في الحديث رقم (٤٣٧) كتب المصنف: عن عائذ الحضرمي، والصواب: ابن عائش الحضرمي.

في الحديث رقم (٢٥٦) كتب المصنف: زكريا بن منظور عن ثعلبة بن مالك، والصواب: زكريا بن منظور بن ثعلبة بن أبي مالك.

- تكراره لبعض الأحاديث وذلك لأن المخطوط مسودة له. وقد تكرر ذلك في عدد من الأحاديث وليس بكثير. وأيضاً خطؤه في عزو الأحاديث مثل: في الحديث (٦٤٩) كتب المصنف: رواه الخرائطي في مساوئ الأخلاق، والصواب في مكارم الأخلاق.

- يهمل أحياناً ذكر الصلاة والسلام على النبي ﷺ، وأحيانا كلمة: وسلم. ولا يذكر لفظ الترضي عند ذكر الصحابي غالباً.

المبحث السابع: نماذج مصورة من النسخة الخطية:

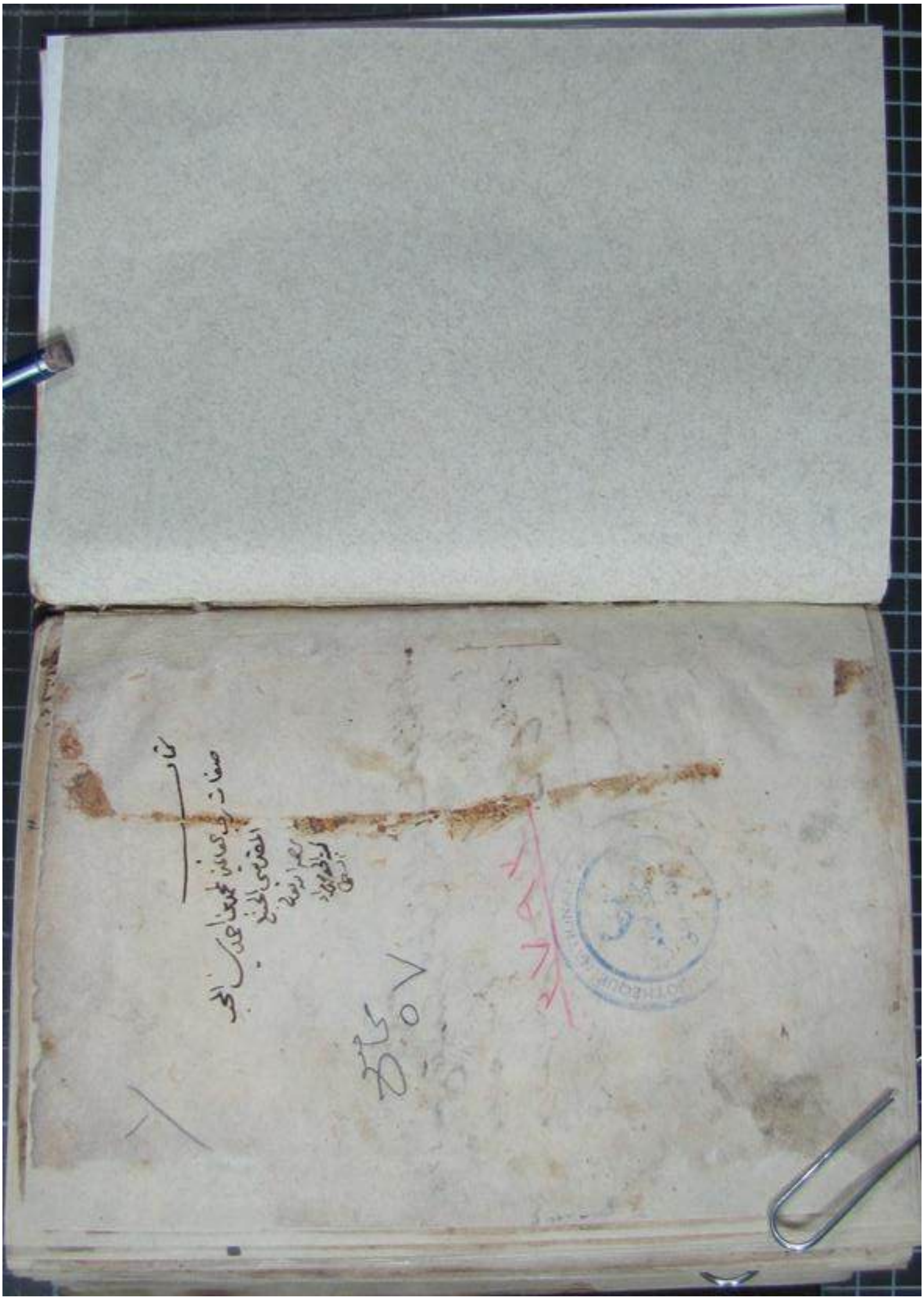

صورة غلاف مخطوط "كتاب صفات رب العالمين" لابن المحب الصامت.

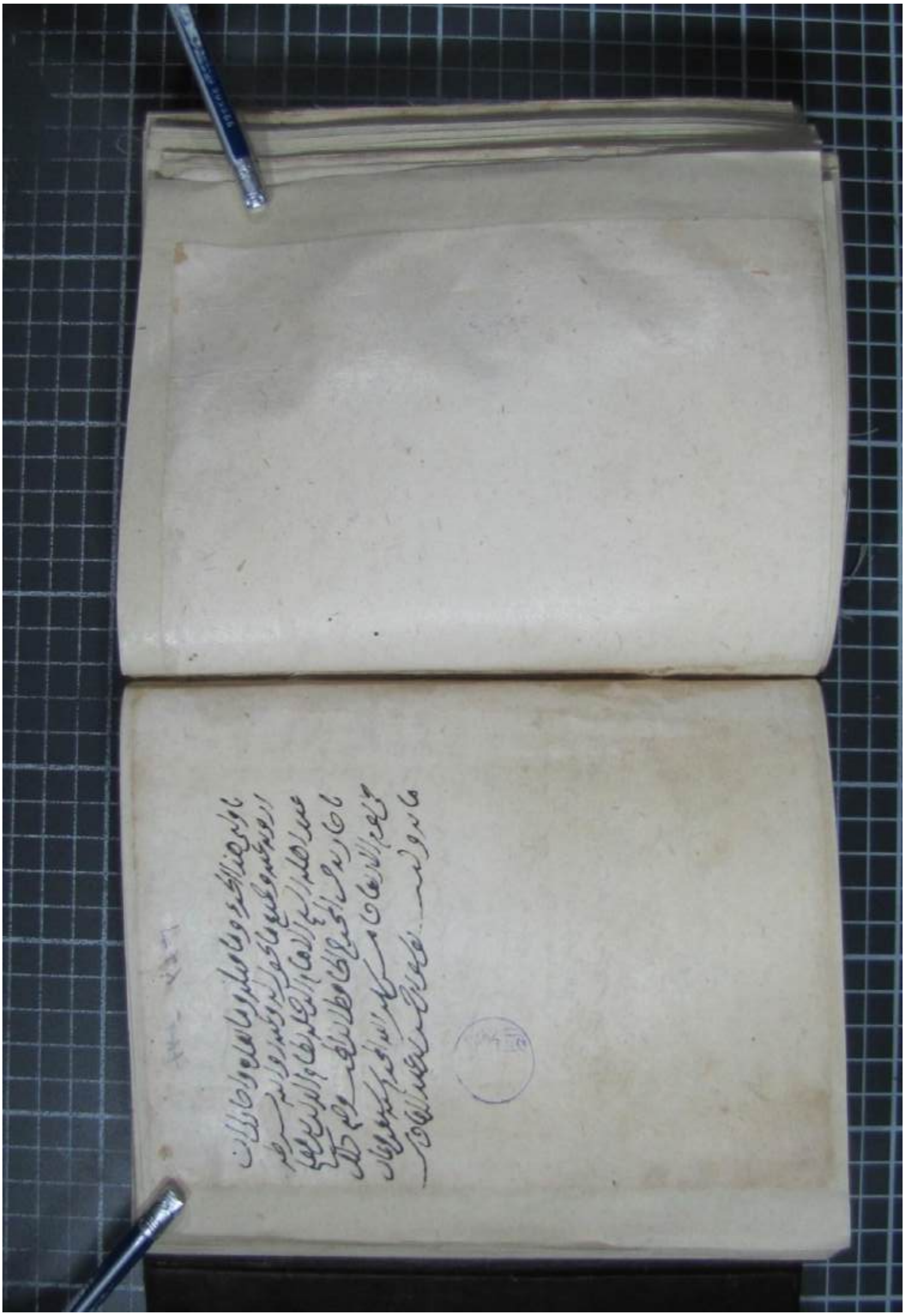

صورة اللوح رقم (٣٨٢) وهي بداية الجزء المحقق من كتاب "صفات رب العالمين" لابن المحب الصامت

صورة اللوح رقم (٣٨٢) وهي نهاية الجزء المحقق من كتاب "صفات رب العالمين" لابن المحب الصامت

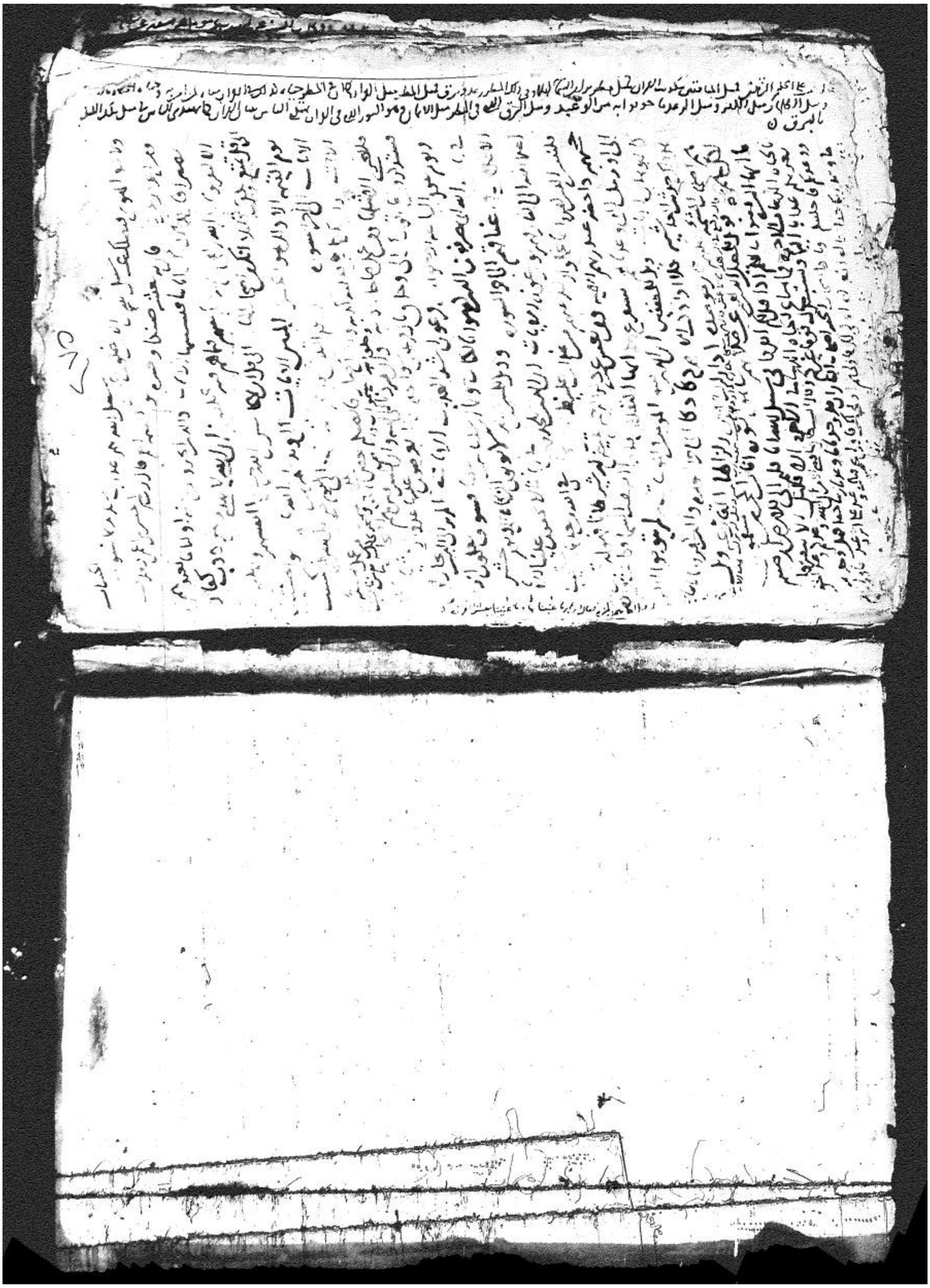

صورة اللوح رقم (٤٦٩) وهي آخر لوحة من كتاب "صفات رب العالمين" لابن المحب الصامت

الفصل الرابع:

دراسة موضوعات الجزء المحقق من الكتاب.

وقسمت هذا الفصل على مباحث:

المبحث الأول: مسألة القضاء والقدر.

المبحث الثاني: مسألة رؤية الله – سبحانه وتعالى –.

المبحث الثالث: مسألة أشراط الساعة.

تمهيد

إن حاجتنا لهذه العقيدة فوق كل حاجة، وضرورتنا إليها فوق كل ضرورة، فلا سعادة للقلوب، ولا نعيم، ولا سرور إلا بأن تعبد ربها وفاطرها سبحانه وتعالى. فهي من أعظم الواجبات وآكدها. وقضايا العقيدة من المسائل التي عني علماء الأمة ببيانها وتقريرها وتأصيلها، حتى لا يلتبس على الناس أمرها، فيقعوا في البدع و الضلالات.

ومن أبرز مسائل العقيدة التي اعتنوا بها: مسألة الأسماء والصفات إذ أن شرف العلم بها من شرف المعلوم. وممن اهتم بذلك ابن المحب – رحمه الله – فصنف كتابه (صفات رب العالمين) في تقرير هذه المسألة، وبيانها.

وقد بدأ –رحمه الله– في كتابه بصفات الله سبحانه وتعالى وسرد جملة منها مع ذكره للأدلة الدالة عليها، وأعقب بعضها ببيان أقوال السلف فيها، ثم تناول بعد ذلك بعض مواضيع العقيدة المهمة والتي لا تقل أهميتها عن باب الأسماء والصفات –ولعله غلب الاسم لبدئه بالصفات، أو لكون الجزء الأكبر منه يشمل مسألة الصفات–، وهي ما سأقوم بتحقيقه في هذا الجزء الذي بين يديّ وهي على النحو التالي:

أولاً/ مسألة القضاء والقدر، وتبدأ من اللوح (٣٠٧أ) إلى (٣٣٥ب).

ثانياً/ مسألة الرؤية. وتبدأ من اللوح (٣٣٦ب) إلى (٣٦١أ).

ثالثاً/ مسألة أشراط الساعة، وتبدأ من اللوح (٣٦٢ب) إلى (٣٨٢ب).

فقسم المصنف –رحمه الله– كل مسألة على أبواب، وقد يستشهد بالآيات الكريمة بعد ذكر الباب مع بيان معانيها إن أمكن، ثم يستشهد في كل باب بجملة من الأحاديث والآثار، وكثيراً ما يُورد الأحاديث بإسناده، ولم يشترط الصحة في جملة الأحاديث التي يذكرها، فقد يذكر أحاديث ضعيفه أو موضوعه مع بيانه لضعفها أحياناً، ولعله يريد بذكرها بيان جملة الأحاديث الواردة في الباب. كما أنه ينقل أقوال علماء السلف في بعض المسائل إن احتيج لذلك ليبين القول الفصل في المسألة لا سيما إن كان فيها شبهة ونحوه.

وسأتناول في هذا الفصل بيان منهج أهل السنة والجماعة في هذه المسائل، ومنهج ابن المحب فيها بإيجاز.

وقسمت هذا الفصل على مباحث:

المبحث الأول: مسألة القضاء والقدر.

المطلب الأول: معنى القضاء والقدر.

المطلب الثاني: مراتب القدر.

المطلب الثالث: أقوال العلماء في الإيمان بالقدر.

المطلب الرابع: مسائل في القضاء والقدر.

المبحث الثاني: مسألة رؤية الله -سبحانه وتعالى-.

المطلب الأول: معنى الرؤية.

المطلب الثاني: رؤية الله -سبحانه وتعالى- في الدنيا.

المطلب الثالث: رؤية الله -سبحانه وتعالى- في الآخرة.

المطلب الرابع: أقسام المسلمين في رؤية الله.

المطلب الخامس: الرد على من أنكر رؤية الله في الآخرة.

المبحث الثالث: مسألة أشراط الساعة.

المطلب الأول: معنى أشراط الساعة.

المطلب الثاني: أقسام أشراط الساعة.

المطلب الثالث: بعض أشراط الساعة الصغرى.

المبحث الأول: القضاء والقدر(١)

الإيمان بالقدر من أسنى المقاصد وهو قطب رحى التوحيد ونظامه، ومبدأ الدين المبين وختامه، فهو أحد أركان الإيمان، وقاعدة أساس الإحسان، التي يرجع إليها، ويدور في جميع تصاريفه عليها، فالعدل قوام الملك، والحكمة مظهر الحمد، والتوحيد متضمن لنهاية الحكمة، وكمال النعمة، فبالقدر والحكمة ظهر خلقه وشرعه المبين: ﴿أَلَا لَهُ ٱلْخَلْقُ وَٱلْأَمْرُ تَبَارَكَ ٱللَّهُ رَبُّ ٱلْعَالَمِينَ﴾ [الأعراف: ٥٤](٢).

وكل دليل في القرآن على التوحيد، فهو دليل على القدر وخلق أفعال العباد؛ ولهذا كان إثبات القدر أساس التوحيد(٣). قال ابن عباس رضي الله عنهما: "القدر: نظام التوحيد، فمن وحد الله تعالى وآمن بالقدر، فهي العروة الوثقى التي لا انفصام لها، ومن وحد الله تعالى وكذب بالقدر، فإن تكذيبه بالقدر نقض للتوحيد"(٤).

❖ المطلب الأول: معنى القضاء والقدر:

القدر لغة: القضاء والحكم ومبلغ الشيء، وهو عبارة عما قضاه الله وحكم به من الأمور(٥).

والقضاء لغة: أصله: القطع والفصل. يقال: قضى يقضي قضاء فهو قاض: إذا حكم وفصل. وقضاء الشيء: إحكامه وإمضاؤه والفراغ منه، فيكون بمعنى الخلق.

وقال الزهري: القضاء في اللغة على وجوه، مرجعها إلى انقطاع الشيء وتمامه(٦).

---

(١) بعض الكتب التي صنفها العلماء وتناولت مسألة القدر بالتفصيل: الشريعة للآجري، والإبانة الكبرى لابن بطة العكبري، وشرح أصول الاعتقاد للالكائي، والقضاء والقدر للبيهقي، والحجة في بيان المحجة وشرح عقيدة أهل السنة لأبي القاسم الأصبهاني، ومجموع الفتاوى لابن تيمية الحراني -كتاب القدر-، وشفاء العليل في مسائل القضاء والقدر والحكمة والتعليل لابن القيم الجوزية، وغيرها.

(٢) انظر: شفاء العليل لابن القيم (ص: ٢).

(٣) انظر: المرجع السابق (ص: ٦٥).

(٤) رواه الآجري في الشريعة برقم (٤٥٦)، والفريابي في القدر برقم (٢٠٥)، وابن بطة في الإبانة الكبرى برقم (١٦١٨) و(١٦١٩) و(١٦٢٤)، واللالكائي في شرح أصول الاعتقاد برقم (١٢٢٤) بنحوه.

(٥) القاموس المحيط للفيروزآبادي (ص: ٤٦٠)، والنهاية في غريب الحديث والأثر لابن الأثير (٢٢/٤).

(٦) القاموس المحيط (ص: ١٣٢٥)، والنهاية لابن الأثير (٧٨/٤).

وشرعاً: ما سبق به العلم وجرى به القلم، مما هو كائن إلى الأبد، وأنه -عز وجل- قدر مقادير الخلائق وما يكون من الأشياء قبل أن تكون في الأزل، وعلم -سبحانه وتعالى- أنها ستقع في أوقات معلومة عنده -تعالى-، وعلى صفات مخصوصة، فهي تقع على حسب ما قدرها (١).

❖ المطلب الثاني: مراتب القدر أربعة وهي كالتالي:

المرتبة الأولى: العلم، وذلك بأن تؤمن بأن الله تعالى علم كل شيء جملةً وتفصيلاً، فعَلِمَ العباد وأعمالهم وأحوالهم وطاعاتهم ومعاصيهم بعلمه القديم الأزلي الذي لم يحدث بعد أن لم يكن؛ فإنه تعالى علم ما كان ولم يزل عالماً بما سيكون. قال تعالى: ﴿وَعِندَهُۥ مَفَاتِحُ ٱلۡغَيۡبِ لَا يَعۡلَمُهَآ إِلَّا هُوَۚ وَيَعۡلَمُ مَا فِي ٱلۡبَرِّ وَٱلۡبَحۡرِۚ وَمَا تَسۡقُطُ مِن وَرَقَةٍ إِلَّا يَعۡلَمُهَا وَلَا حَبَّةٖ فِي ظُلُمَٰتِ ٱلۡأَرۡضِ وَلَا رَطۡبٖ وَلَا يَابِسٍ إِلَّا فِي كِتَٰبٖ مُّبِينٖ﴾ [الأنعام: ٥٩].

المرتبة الثانية: الكتابة، وهو الإيمان بأن الله قدر مقادير الخلق، وكتب ذلك على وفق ما علم قبل أن يخلق السماوات والأرض بخمسين ألف سنة، كما في حديث عبد الله بن عمرو بن العاص رضي الله عنهما عند مسلم عن النبي ﷺ أنه قال: ((كَتَبَ اللهُ مَقَادِيرَ الْخَلَائِقِ قَبْلَ أَنْ يَخْلُقَ السَّمَاوَاتِ وَالْأَرْضَ))، والآيات الدالة على هاتين المرتبتين كثيرة منها: قوله تعالى: ﴿أَلَمۡ تَعۡلَمۡ أَنَّ ٱللَّهَ يَعۡلَمُ مَا فِي ٱلسَّمَآءِ وَٱلۡأَرۡضِۗ إِنَّ ذَٰلِكَ فِي كِتَٰبٍۚ إِنَّ ذَٰلِكَ عَلَى ٱللَّهِ يَسِيرٞ﴾ [الحج: ٧٠].

المرتبة الثالثة: المشيئة، وهي عامة، فما من شيء في السماوات والأرض إلا وهو كائن بإرادة الله ومشيئته، فلا خروج لشيء عن مشيئته، فكل ما يجري في هذا الوجود فهو بمشيئة الله، فكل حركة وسكون، وكل تغير بوجود أو عدم أو زيادة أو نقص على أي وجه كل ذلك بمشيئة الله، فلا يكون في ملكه ما لا يريد أبداً. قال تعالى: ﴿إِنَّمَآ أَمۡرُهُۥٓ إِذَآ أَرَادَ شَيۡـًٔا أَن يَقُولَ لَهُۥ كُن فَيَكُونُ﴾ [يس: ٨٢]، وقوله: ﴿وَمَا تَشَآءُونَ إِلَّآ أَن يَشَآءَ ٱللَّهُ﴾ [الإنسان: ٣٠].

المرتبة الرابعة: الخلق، ومعناه: أن الله خالق كل شيء، فما من شيء في السماوات والأرض إلا الله خالقه ومالكه ومدبره وذو سلطانه، قال تعالى: ﴿ٱللَّهُ خَٰلِقُ كُلِّ شَيۡءٖ﴾ [الزمر: ٦٢]،

---

(١) لوامع الأنوار البهية للسفاريني (٣٤٨/١).

وهذا العموم لا مخصص له، حتى فعل المخلوق مخلوق لله (١).

❖ المطلب الثالث: أقوال العلماء في الإيمان بالقدر:

١/ قال البغوي –رحمه الله–: "الإيمان بالقدر فرض لازم، وهو أن يعتقد أن الله تعالى خالق أعمال العباد، خيرها وشرها، كتبها عليهم في اللوح المحفوظ قبل أن يخلقهم، قال الله سبحانه وتعالى: ﴿ وَٱللَّهُ خَلَقَكُمْ وَمَا تَعْمَلُونَ ﴾ [الصافات: ٩٦]، وقال عز وجل: ﴿ إِنَّا كُلَّ شَيْءٍ خَلَقْنَٰهُ بِقَدَرٍ ﴾ [القمر: ٤٩]. فالإيمان والكفر، والطاعة والمعصية، كلها بقضاء الله وقدره، وإرادته ومشيئته، غير أنه يرضى الإيمان والطاعة، ووعد عليهما الثواب، ولا يرضى الكفر والمعصية، وأوعد عليهما العقاب، ... والعبد له كسب، وكسبه مخلوق يخلقه الله حالة ما يكسب، والقدر سر من أسرار الله لم يطلع عليه ملكاً مقرباً، ولا نبياً مرسلاً، لا يجوز الخوض فيه، والبحث عنه بطريق العقل، بل يعتقد أن الله سبحانه وتعالى خلق الخلق، فجعلهم فريقين: أهل يمين خلقهم للنعيم فضلاً، وأهل شمال خلقهم للجحيم عدلاً. قال الله سبحانه وتعالى: ﴿ أُوْلَٰٓئِكَ يَنَالُهُمْ نَصِيبُهُم مِّنَ ٱلْكِتَٰبِ ﴾ [الأعراف: ٣٧]، قال سعيد بن جبير: ما قُدّر لهم من الخير والشر، ومن الشقوة والسعادة"(٢).

٢/ قال ابن تيمة: "إن مذهب أهل السنة والجماعة في هذا الباب وغيره ما دل عليه الكتاب والسنة وكان عليه السابقون الأولون من المهاجرين والأنصار والذين اتبعوهم بإحسان: وهو أن الله خالق كل شيء وربه ومليكه، وقد دخل في ذلك جميع الأعيان القائمة بأنفسها، وصفاتها القائمة بها من أفعال العباد وغير أفعال العباد. وأنه سبحانه ما شاء كان وما لم يشأ لم يكن؛ فلا يكون في الوجود شيء إلا بمشيئته وقدرته لا يمتنع عليه شيء شاءه؛ بل هو قادر على كل شيء، ولا يشاء شيئا إلا وهو قادر عليه. وأنه سبحانه يعلم ما كان وما يكون وما لم يكن لو كان كيف يكون، وقد دخل في ذلك أفعال العباد وغيرها، وقد قدر الله مقادير الخلائق قبل أن يخلقهم: قدر آجالهم وأرزاقهم وأعمالهم وكتب ذلك وكتب ما يصيرون إليه من سعادة وشقاوة فهم يؤمنون بخلقه لكل شيء وقدرته على كل شيء ومشيئته لكل ما كان وعلمه بالأشياء قبل

---

(١) انظر: القول المفيد لابن عثيمين (٢/٤٠٣،٤٠٤)، وشرح العقيدة الطحاوية للبراك (ص: ١٦٢،١٦٣).

(٢) انظر: شرح السنة للبغوي (١/١٤٢-١٤٤).

أن تكون وتقديره لها وكتابته إياها قبل أن تكون". [(١)]

٣/ قال ابن قدامة المقدسي: "من صفات الله تعالى أنه الفعال لما يريد، لا يكون شيء إلا بإرادته، ولا يخرج شيء عن مشيئته، وليس في العالم شيء يخرج عن تقديره، ولا يصدر إلا عن تدبيره، ولا محيد عن القدر المقدور، ولا يتجاوز ما خط في اللوح المسطور، أراد ما العالم فاعلوه، ولو عصمهم لما خالفوه، ولو شاء أن يطيعوه جميعاً لأطاعوه، خلق الخلق وأفعالهم وقدر أرزاقهم وآجالهم، يهدي من يشاء برحمته، ويضل من يشاء بحكمته، قال الله تعالى: ﴿ **لَا يُسْـَٔلُ عَمَّا يَفْعَلُ وَهُمْ يُسْـَٔلُونَ** ﴾ [الأنبياء: ٢٣]، وقال تعالى: ﴿ **فَمَن يُرِدِ ٱللَّهُ أَن يَهْدِيَهُۥ يَشْرَحْ صَدْرَهُۥ لِلْإِسْلَٰمِ ۖ وَمَن يُرِدْ أَن يُضِلَّهُۥ يَجْعَلْ صَدْرَهُۥ ضَيِّقًا حَرَجًا** ﴾ [الأنعام: ١٢٥]، ولا نجعل قضاء الله وقدره حجة لنا في ترك أوامره واجتناب نواهيه، بل يجب أن نؤمن، ونعلم أن لله علينا الحجة بإنزال الكتب وبعثة الرسل، قال الله تعالى: ﴿ **لِئَلَّا يَكُونَ لِلنَّاسِ عَلَى ٱللَّهِ حُجَّةٌۢ بَعْدَ ٱلرُّسُلِ** ﴾ [النساء: ١٦٥] ونعلم أن الله سبحانه ما أمر ونهى إلا المستطيع للفعل والترك، وأنه لم يجبر أحداً على معصية، ولا اضطره إلى ترك طاعة، قال الله تعالى: ﴿ **لَا يُكَلِّفُ ٱللَّهُ نَفْسًا إِلَّا وُسْعَهَا** ﴾ [البقرة: ٢٨٦] فدل على أن للعبد فعلاً وكسباً يجزى على حسنه بالثواب، وعلى سيئه بالعقاب، وهو واقع بقضاء الله وقدره"[(٢)].

❖ المطلب الرابع: مسائل في القضاء والقدر، وبيان منهج ابن المحب –رحمه الله– فيها:

سلك المصنف منهج أهل السنة والجماعة في تقريره مسألة القضاء والقدر، ويظهر هذا جلياً واضحاً في تقسيمه للمسألة، وما أورده فيها من الآيات والأحاديث والآثار وتوجيهها توجيهاً سليماً ليس فيه تأويل ولا تحريف، مع ذكره لبعض أقوال علماء السلف مما يدل على موافقته لهم في هذا الجانب. ومن ذلك:

المسألة الأولى: حجاج آدم وموسى:

أفرد المصنف –رحمه الله– في كتابه باباً لهذه المسألة وذكر فيه بعضاً من الأحاديث

(١) انظر: مجموع الفتاوى لابن تيمية (٨/٤٤٩،٤٥٠) .

(٢) انظر: لمعة الاعتقاد لابن قدامة (ص: ٢٣–٢٥).

الواردة في هذا الشأن منها: قوله ﷺ: ((احْتَجَّ آدَمُ وَمُوسَى عِنْدَ رَبِّهِمَا، فَحَجَّ آدَمُ مُوسَى، فَقَالَ مُوسَى: أَنْتَ خَلَقَكَ اللهُ بِيَدِهِ وَنَفَخَ فِيكَ مِنْ رُوحِهِ، وَأَسْجَدَ لَكَ مَلَائِكَتَهُ، وَأَسْكَنَكَ فِي جَنَّتِهِ، ثُمَّ أَهْبَطْتَ النَّاسَ بِخَطِيئَتِكَ إِلَى الْأَرْضِ، قَالَ آدَمُ لِمُوسَى: أَنْتَ الَّذِي اصْطَفَاكَ اللهُ بِرِسَالَتِهِ وَكَلَامِهِ وَأَعْطَاكَ الْأَلْوَاحَ فِيهَا تِبْيَانُ كُلِّ شَيْءٍ وَقَرَّبَكَ نَجِيًّا، وَقَدْ وَجَدْتَ كَتَبَ التَّوْرَاةَ قَبْلَ أَنْ يَخْلُقَنِي، قَالَ مُوسَى: بِأَرْبَعِينَ عَامًا، قَالَ آدَمُ: فَهَلْ وَجَدْتَ فِيهَا وَعَصَى آدَمُ رَبَّهُ فَغَوَى قَالَ: نَعَمْ، قَالَ: فَتَلُومُنِي عَلَى أَنْ عَمِلْتُ عَمَلًا كَتَبَهُ اللهُ عَلَيَّ قَبْلَ أَنْ يَخْلُقَنِي بِأَرْبَعِينَ سَنَةً؟ قَالَ رَسُولُ اللهِ: فَحَجَّ آدَمُ مُوسَى))(١). ثم عقب عليها ببيان موقفه من هذا، فقال: "ومن ظن أن في هذا أن آدم احتج على موسى بالقدر على الذنب فقد ضل ضلالاً مبيناً؛ فإن موسى إنما لام آدم على المصيبة التي لحقت الذرية بسبب أكله من الشجرة، والعبد مأمور عند المصائب أن يرجع إلى القدر، ..... الخ "(٢).

قال ابن تيمية -رحمه الله- في توجيهه للدليل: "الصحيح: أن آدم لم يحتج بالقضاء والقدر على الذنب، وهو كان أعلم بربه وذنبه، بل آحاد بنيه من المؤمنين لا يحتج بالقدر، فإنه باطل. وموسى عليه السلام كان أعلم بأبيه وبذنبه من أن يلوم آدم على ذنب قد تاب منه وتاب الله عليه واجتباه وهداه، وإنما وقع اللوم على المصيبة التي أخرجت أولاده من الجنة، فاحتج آدم بالقدر على المصيبة، لا على الخطيئة، فإن القدر يحتج به عند المصائب، لا عند المعائب"(٣).

المسألة الثانية: التحذير من التكذيب بالقدر، والخوض فيه، ومجانبة أهله:

أولا: أورد المصنف -رحمه الله- في باب الإيمان بالقدر جملة من الأحاديث والأثار والأقوال في وجوب الإيمان به، وأنه أحدر أركان الإيمان التي لا يصح إيمان العبد إلا بها -منها: حديث جبريل عليه السلام-، كما امتدح المؤمنين بقدر الله الراضين بقضائه، وذكر بعض الأحاديث في التحذير من التكذيب بالقدر، فقال ﷺ: ((مَنْ كَذَّبَ بِالْقَدَرِ أَوْ خَاصَمَ فِيهِ، فَقَدْ كَفَرَ بِمَا جِئْتُ بِهِ أَوْ جَحَدَ مَا أُنْزِلَ عَلَيَّ))(٤).

---

(١) يأتي تخريجه في الحديث رقم (٧).

(٢) انظر: القسم المحقق (ص: ٩١).

(٣) شرح الطحاوية لابن أبي العز الحنفي -تحقيق: شعيب الأرنؤوط، عبد الله التركي- (١/١٣٦).

(٤) يأتي تخريجه في الحديث رقم (٥٧).

ومن هنا نُبين أقسام الناس في القدر:

القسم الأول: أهل الهدى والفلاح الذين آمنوا بقضاء الله وقدره، ولم يحتجوا بقدره على شرعه، أو العكس، وهؤلاء هم أهل الحق الذين عملوا بمقتضى قوله تعالى: ﴿أَلَا لَهُ ٱلْخَلْقُ وَٱلْأَمْرُ﴾ [لأعراف: ٥٤] .

القسم الثاني: المخاصمون في القدر، أهل الضلال والهلاك المخالفون للجماعة، وهم ثلاث فرق:

١/ المجوسية: هم القدرية الذين آمنوا بشرع الله، وكذبوا بقدره. فغلاتهم أنكروا عموم علم الله تعالى وقالوا: إن الله تعالى لم يقدر أعمال العباد ولا علم له بها قبل وقوعها، ومقتصدوهم آمنوا بعلم الله بها قبل وقوعها. وأنكروا أن تكون واقعة بقدر الله تعالى وأن تكون مخلوقة له، وهؤلاء هم المعتزلة ومن وافقهم.

٢/ المشركية: الذين أقروا بقدر الله، واحتجوا به على شرعه كما قال الله تعالى عنهم: ﴿سَيَقُولُ ٱلَّذِينَ أَشْرَكُوا۟ لَوْ شَآءَ ٱللَّهُ مَآ أَشْرَكْنَا وَلَآ ءَابَآؤُنَا وَلَا حَرَّمْنَا مِن شَىْءٍ ۚ كَذَٰلِكَ كَذَّبَ ٱلَّذِينَ مِن قَبْلِهِمْ حَتَّىٰ ذَاقُوا۟ بَأْسَنَا﴾ [الأنعام: ١٤٨] .

٣/ الإبليسية: الذين أقروا بالأمرين بالقدر وبالشرع، لكن جعلوا ذلك تناقضاً من الله عز وجل، وطعنوا في حكمته تعالى، وقالوا: كيف يأمر العباد وينهاهم، وقد قدر عليهم ما قد يكون مخالفاً لما أمرهم به ونهاهم عنه؟ فهل هذا إلا التناقض المحض والتصرف المنافي للحكمة؟! وهؤلاء أتباع إبليس فقد احتج على الله عز وجل حين أمره أن يسجد لآدم، فقال إبليس: ﴿قَالَ أَنَا۠ خَيْرٌ مِّنْهُ خَلَقْتَنِى مِن نَّارٍ وَخَلَقْتَهُۥ مِن طِينٍ﴾ [الأعراف: ١٢] .

قال عوف: "من كذب بالقدر فقد كذب بالإسلام، إن الله تبارك وتعالى قدر أقداراً وخلق الخلق بقدر، وقسم الآجال بقدر، وقسم الأرزاق بقدر، وقسم البلاء بقدر، وقسم العافية بقدر، وأمر ونهى". وقال الإمام أحمد: "القدر قدرة الله". وقال أبو الوفاء: "فإن إنكار القدر إنكار لقدرة الرب على خلق أعمال العباد وكتابها وتقديرها، وسلف القدرية كانوا ينكرون علمه بها وهم الذين اتفق سلف الأمة على تكفيرهم"(١).

---

(١) انظر: مجموع الفتاوى (٢٤٣/٨)، وشفاء العليل (ص: ٢٨)، وتقريب التدمرية لابن عثيمين (ص: ١٠٥،١٠٦).

ثانياً: ذكر المصنف -رحمه الله- في باب تقدم علم الله جملة من الأحاديث التي سلك فيها منهج السلف -رحمهم الله- في إثبات علم الله -سبحانه-، وكتابته -تعالى- لآجال العباد ورزقهم وعملهم وماهم إليه صائرين، وذكر حديثاً فيه تحذير النبي ﷺ من الخوض في القدر.

وقد اختلف العلماء في الخوض فيه وجوابه:

١/ أن المنهي عنه إنما هو الخوض فيه بالباطل، وعلى وجه التنازع والاعتراض على الله -سبحانه- لا على وجه المعرفة الصادقة من الأدلة الصحيحة، لاسيما أنه ركن من أركان الإيمان.

٢/ أن الرسول ﷺ نهى الصحابة عن التنازع فيه، لأن التنازع مظنة الاختلاف، وهذا داع إلى القول فيه بغير بحق ، وهو منهي عنه.

٣/ علماء السلف الذين ذكروا القدر وبحثوا فيه لا يُعقل أن يكونوا جميعهم خالفوا أمر رسول الله ﷺ؟! ثم إنه ترد حوله بعض الإشكالات التي يجب بيان الحق للناس فيه حتى لا يضلوا.

٤/ ما يُؤثر عن بعض العلماء من أن القدر سر الله فهذا صحيح وهو محصور في الجانب الخفي منه من كونه أضل وهدى وأمات وأحيا...، وأما بيان مراتبه وآثاره وحِكَمُه العظيمة فهذا مما يجوز الخوض فيه وبيان الحق للناس فيه(١).

ثالثاً: بوب المصنف في أخر هذه المسألة باب ما جاء في القدرية وذكر جملة من الأحاديث والآثار الواردة في النهي عن مجالستهم والحديث معهم والصلاة عليهم، وأنهم مجوس هذه الأمة، وغيرها، منها:

قوله ﷺ: ((لِكُلِّ أُمَّةٍ مَجُوس، وَإِنَّ هَؤُلَاءِ الْقَدَرِيَّةَ مَجُوسُ أُمَّتِي، فَإِنْ مَرِضُوا فَلَا تَعُودُوهُمْ، وَإِنْ مَاتُوا فَلَا تَشْهَدُوهُمْ، وَلَا تُصَلُّوا عَلَيْهِمْ))(٢).

وقوله ﷺ: ((يَكُونُ فِي أُمَّتِي خَسْفٌ وَمَسْخٌ وَقَذْفٌ، وَيَكُونُ ذَلِكَ فِي أَهْلِ الْقَدَرِ))(٣).

وقوله ﷺ: ((الْقَدَرِيَّةُ مَجُوسُ هَذِهِ الْأُمَّةِ، إِنْ مَرِضُوا فَلَا تَعُودُوهُمْ، وَإِنْ مَاتُوا فَلَا

(١) انظر: القضاء والقدر لعبد الرحمن المحمود (ص: ٢٥-٢٧) باختصار وتصرف.

(٢) يأتي تخريجه في الحديث رقم (٢٥٧).

(٣) يأتي تخريجه في الحديث رقم (٢٦٦).

تَشْهَدُوهُمْ))[(١)].

قال ابن تيمية: "وزعمت القدرية أن الله يخلق الخير وأن الشيطان يخلق الشر، وزعموا أن الله شاء ما لا يكون خلافا لما أجمع عليه المسلمون من أن ما شاء الله كان وما لا يشاء لا يكون، وردا لقول الله: ﴿ وَمَا تَشَآءُونَ إِلَّآ أَن يَشَآءَ ٱللَّهُ ﴾ [الإنسان: ٣٠]، فأخبر أنا لا نشاء شيئا، إلا وقد شاء أن نشاءه. ولهذا سماهم رسول الله مجوس هذه الأمة؛ لأنهم دانوا بديانة المجوس، وضاهوا قولهم، وزعموا أن للخير والشر خالقين كما زعمت المجوس، وأنه يكون من الشر ما لا يشاؤه الله كما قالت المجوس ذلك؛ وزعموا أنهم يملكون الضر والنفع لأنفسهم ردا لقول الله: ﴿ قُل لَّآ أَمْلِكُ لِنَفْسِى نَفْعًا وَلَا ضَرًّا إِلَّا مَا شَآءَ ٱللَّهُ ﴾ [الأعراف: ١٨٨]، وانحرافا عن القرآن وعما أجمع المسلمون عليه. وزعموا أنهم ينفردون بالقدرة على أعمالهم دون ربهم، وأثبتوا لأنفسهم غنى عن الله ووصفوا أنفسهم بالقدرة على ما لم يصفوا الله بالقدرة عليه، كما أثبتت المجوس للشيطان من القدرة على الشر ما لم يثبتوه لله عز وجل. فكانوا مجوس هذه الأمة إذ دانوا بديانة المجوس وتمسكوا بأقوالهم ومالوا إلى أضاليلهم"[(٢)].

وإن كانت بعض الأحاديث التي أورها المصنف ضعيفة الإسناد إلا أن معناها صحيح؛ لأن أهل البدع لا يجالسون؛ لأنهم يخوضون في آيات الله، والقدرية من أهل البدع. قال تعالى: ﴿ وَإِذَا رَأَيْتَ ٱلَّذِينَ يَخُوضُونَ فِىٓ ءَايَٰتِنَا فَأَعْرِضْ عَنْهُمْ حَتَّىٰ يَخُوضُوا۟ فِى حَدِيثٍ غَيْرِهِۦ ۚ وَإِمَّا يُنسِيَنَّكَ ٱلشَّيْطَٰنُ فَلَا تَقْعُدْ بَعْدَ ٱلذِّكْرَىٰ مَعَ ٱلْقَوْمِ ٱلظَّٰلِمِينَ ﴾ [الأنعام: ٦٨].

ولما يترتب على ذلك من خشية تأثيرهم على القلوب بنشر شبههم وأقوالهم الباطلة. ولهذا كان الأئمة يحذرون من الجلوس معهم ومن مجادلتهم.

المسألة الثالثة: أفعال العباد:

أورد المصنف في كتابه باب قول الله تعالى : ﴿ وَمَا تَشَآءُونَ إِلَّآ أَن يَشَآءَ ٱللَّهُ ﴾ [الإنسان: ٣٠]. وقد سلك في ذلك منهج علماء السلف في بيان حقيقة أفعال العباد وقدرتهم ومشيئتهم، وبيان أنها لا تخرج عن مشيئة الله -سبحانه وتعالى-، وأن الله خالقهم وخالق أفعالهم، فذكر جملة من الآيات والأحاديث الدالة على ذلك، ونقل قول الطلمنكي في رده على

(١) يأتي تخريجه في الحديث رقم (٣٠٠) و(٢٧٣).

(٢) الفتاوى الكبرى لابن تيمية (٦٥٤/٦،٦٥٥)، و بيان تلبيس الجهمية له (٥٨٨/٢،٥٨٩).

القدرية والمعتزلة.

قال ابن تيمية: "إثبات القدر لا ينافي إسناد أفعال العباد إليهم حقيقة وأنهم يفعلونها باختيارهم: والعباد فاعلون حقيقة، والله خالق أفعالهم. والعبد هو: المؤمن والكافر، والبر والفاجر، والمصلي والصائم. وللعباد قدرة على أعمالهم، وإرادة، والله خالقهم وخالق قدرتهم وإرادتهم"(١).

المسألة الرابعة: الهدى والضلال:

إن أفضل ما يقدر الله لعبده وأجل ما يقسمه له الهدى، وأعظم ما يبتليه به ويقدره عليه الضلال، وكل نعمة دون نعمة الهدى وكل مصيبة دون مصيبة الضلال، وقد اتفقت رسل الله من أولهم إلى آخرهم وكتبه المنزلة عليهم على أنه سبحانه يضل من يشاء ويهدي من يشاء، وأنه من يهده الله فلا مضل له ومن يضلل فلا هادي له، وأن الهدى والإضلال بيده لا بيد العبد، وأن العبد هو الضال أو المهتدي، فالهداية والإضلال فعله سبحانه وقدره، والاهتداء والضلال فعل العبد وكسبه.

وقد ذكر المصنف -رحمه الله- في ذلك جملة من الآيات والأحاديث الدالة على ذلك، كما نقل قول الطلمنكي في بيان المسألة.

ومراتب الهدى والضلال في القرآن أربعة:

المرتبة الأولى: الهدى العام وهو هداية كل نفس إلى مصالح معاشها وما يقيمها وهذا أعم مراتبه.

المرتبة الثانية: الهدى بمعنى البيان والدلالة والتعليم والدعوة إلى مصالح العبد في معاده وهذه خاص بالمكلفين ، وهي حجة الله على خلقه التي لا يعذب أحداً إلا بعد إقامتها عليه، وهذه الهداية هي التي أثبتها الله سبحانه لرسوله ﷺ حيث قال سبحانه وتعالى: ﴿ وَإِنَّكَ لَتَهْدِيٓ إِلَىٰ صِرَٰطٍ مُّسْتَقِيمٍ ﴾ [الشورى: ٥٢ ، وقوله تعالى: ﴿ وَلِكُلِّ قَوْمٍ هَادٍ ﴾ [الرعد: ٧] والهادي: هو الدليل الذي يدل بهم في الطريق إلى الله، والدار الآخرة، ولا يناقض هذا قوله تعالى: ﴿ إِنَّكَ لَا تَهْدِي مَنْ أَحْبَبْتَ ﴾ [القصص: ٥٦]، وقوله: ﴿ فَإِنَّ ٱللَّهَ يُضِلُّ مَن يَشَآءُ وَيَهْدِي مَن يَشَآءُ ﴾ [فاطر: ٨] فإن الله سبحانه تكلم بهذا وهذا، فرسله الهداة هداية الدلالة والبيان، وهو

(١) العقيدة الواسطية لابن تيمية (ص: ١٠٨).

الهادي هداية التوفيق والإلهام، فالرسل هم الأدلة حقاً، والله سبحانه هو الموفق الملهم، الخالق للهدى في القلوب. وهذه المرتبة أخص من المرتبة الأولى وأعم من الثالثة.

المرتبة الثالثة: الهداية المستلزمة للاهتداء وهي هداية التوفيق ومشيئة الله لعبده الهداية وخلقه دواعي الهدى وإرادته والقدرة عليه للعبد وهذه الهداية التي لا يقدر عليها إلا الله عزّ وجل، وهذه المرتبة تستلزم أمرين:

أحدهما: فعل الرب تعالى وهو الهدى.

والثاني: فعل العبد وهو الاهتداء؛ وهو أثر فعله سبحانه فهو الهادي والعبد المهتدي قال تعالى: ﴿ مَن يَهْدِ ٱللَّهُ فَهُوَ ٱلْمُهْتَدِى ﴾ [الأعراف: ١٧٨] ولا سبيل إلى وجود الأثر إلا بمؤثره التام فإن لم يحصل فعله لم يحصل فعل العبد ولهذا قال تعالى: ﴿ إِن تَحْرِصْ عَلَىٰ هُدَىٰهُمْ فَإِنَّ ٱللَّهَ لَا يَهْدِى مَن يُضِلُّ ﴾ [النحل: ٣٧] وهذا صريح في أن هذا الهدى ليس له ﷺ ولو حرص عليه ولا إلى أحد غير الله وأن الله سبحانه إذا أضل عبداً لم يكن لأحد سبيل إلى هدايته كما قال تعالى: ﴿ مَن يُضْلِلِ ٱللَّهُ فَلَا هَادِىَ لَهُۥ ﴾ [الأعراف: ١٨٦] وأمر سبحانه عباده كلهم أن يسألوه هدايتهم الصراط المستقيم كل يوم وليلة في الصلوات الخمس وذلك يتضمن الهداية إلى الصراط والهداية فيه. ومن هنا يتضح ضلال المعتزلة في قولهم بوجوب فعل الأصلح للعبد على الله، حيث زعموا أن الهدى من الله: بيان طريق الصواب، والإضلال: تسمية العبد ضالاً، أو حكمه تعالى على العبد بالضلال عند خلق العبد الضلال في نفسه. وهذا مبني على أصلهم الفاسد: أن أفعال العباد مخلوقة لهم. وهذه المرتبة أخص من التي قبلها وهي التي ضل جهال القدرية بإنكارها.

المرتبة الرابعة: الهداية يوم المعاد إلى طريق الجنة والنار.(١)

المسألة الخامسة: تغيير المقدور الذي قدُر على العبد :

أورد المصنف –رحمه الله– جملةً من الآيات والأحاديث والآثار في المقدور الذي قُدر على العبد، وهل يمكن أن يحدث فيه تغيير. وبيان ذلك يتضح بالتفريق بين القدر المثبت والقدر المعلق. فالقدر المثبت أو المبرم وهو ما في أم الكتاب فهذا لا يتغير ولا يتبدَل، قال

---

(١) انظر: شفاء العليل (ص: ٦٥–٨٥)، ومدارج السالكين لابن القيم (٤٦٥/٣)، وشرح الطحاوية (١٣٧/١) باختصار.

تعالى: ﴿لِكُلِّ أَجَلٍ كِتَابٌ ﴿٣٨﴾ يَمْحُوا اللَّهُ مَا يَشَاءُ وَيُثْبِتُ وَعِندَهُ أُمُّ الْكِتَابِ﴾ [الرعد: ٣٨-٣٩].

والقدر المعلَق أو المقيَد وهو ما في كتب الملائكة فهذا الذي يقع فيه المحو والإثبات، قال عمر بن الخطاب ﷺ: "اللَّهُمَّ إِنْ كُنْتَ كَتَبْتَ عَلَيَّ الشَّقَاءِ أَوْ ذَنْبَاً فَاجْعَلْهَا سَعَادَةً وَمَغْفِرَةً؛ فَإِنَّكَ تَمْحُو مَا تَشَاءُ وَتُثْبِتُ، وَعِنْدَكَ أُمُّ الْكِتَابِ"(١). وقد بين العلماء هذه المسألة، وأزالوا الإشكال فيها فمن ذلك:

ما ذكره ابن تيمية –رحمه الله– في مجموع الفتاوى فقال : "أن الله يكتب للعبد أجلا في صحف الملائكة فإذا وصل رحمه زاد في ذلك المكتوب. وإن عمل ما يوجب النقص نقص من ذلك المكتوب..." وهذا معنى ما روي عن عمر أنه قال: "اللهم إن كنت كتبتني شقياً فامحني واكتبني سعيداً فإنك تمحو ما تشاء وتثبت". والله سبحانه عالم بما كان وما يكون وما لم يكن لو كان كيف كان يكون؛ فهو يعلم ما كتبه له وما يزيده إياه بعد ذلك، والملائكة لا علم لهم إلا ما علمهم الله، والله يعلم الأشياء قبل كونها وبعد كونها؛ فلهذا قال العلماء: "إن المحو والإثبات في صحف الملائكة وأما علم الله سبحانه فلا يختلف ولا يبدو له ما لم يكن عالما به فلا محو فيه ولا إثبات. وأما اللوح المحفوظ فهل فيه محو وإثبات على قولين. والله سبحانه وتعالى أعلم؟"(٢).

وقال ابن حجر –رحمه الله–: "الذي في علم الله لا يتقدم ولا يتأخر، والذي في علم الملك هو الذي يمكن فيه الزيادة والنقص وإليه الإشارة بقوله تعالى: ﴿يَمْحُوا اللَّهُ مَا يَشَاءُ وَيُثْبِتُ وَعِندَهُ أُمُّ الْكِتَابِ﴾ [الرعد: ٣٩] فالمحو والإثبات بالنسبة لما في علم الملك وما في أم الكتاب هو الذي في علم الله تعالى فلا محو فيه البتة، ويقال له القضاء المبرم ويقال للأول القضاء المعلق"(٣).

وقال السعدي –رحمه الله– في تفسيره: "﴿يَمْحُوا اللَّهُ مَا يَشَاءُ﴾ من الأقدار ﴿وَيُثْبِتُ﴾ ما يشاء منها، وهذا المحو والتغيير في غير ما سبق به علمه وكتبه قلمه فإن هذا لا

(١) يأتي تخريجه في الحديث رقم (١٨١).

(٢) مجموع الفتاوى (١٤/٤٩٠-٤٩٢).

(٣) فتح الباري لابن حجر (١٠/٤١٦).

يقع فيه تبديل ولا تغيير لأن ذلك محال على الله، أن يقع في علمه نقص أو خلل ولهذا قال: ﴿وَعِندَهُۥٓ أُمُّ ٱلۡكِتَٰبِ ﴾ أي: اللوح المحفوظ الذي ترجع إليه سائر الأشياء، فهو أصلها، وهي فروع له وشعب. فالتغيير والتبديل يقع في الفروع والشعب، كأعمال اليوم والليلة التي تكتبها الملائكة، ويجعل الله لثبوتها أسبابا ولمحوها أسبابا، لا تتعدى تلك الأسباب، ما رسم في اللوح المحفوظ، كما جعل الله البر والصلة والإحسان من أسباب طول العمر وسعة الرزق، وكما جعل المعاصي سببا لمحق بركة الرزق والعمر، وكما جعل أسباب النجاة من المهالك والمعاطب سببا للسلامة، وجعل التعرض لذلك سببا للعطب، فهو الذي يدبر الأمور بحسب قدرته وإرادته، وما يدبره منها لا يخالف ما قد علمه وكتبه في اللوح المحفوظ"[١].

وقال النووي : "إن الآجال والأرزاق مقدرة لا تتغير عما قدره الله تعالى وعلمه في الأزل فيستحيل زيادتها ونقصها حقيقة عن ذلك"[٢].

---

(١) تفسير السعدي (ص: ٤١٩).

(٢) شرح النووي على مسلم (٢١٣/١٦).

المبحث الثاني: رؤية الله –سبحانه وتعالى–.

❖ المطلب الأول: معنى الرؤية لغة:

–بالهاء– الرؤية بالعين تتعدى إلى مفعول واحد، وبمعنى العلم تتعدى إلى مفعولين؛ يقال: رأى زيدا عالما ورأى رأيا ورؤية وراءة مثل راعة. وقال ابن سيده: الرؤية النظر بالعين والقلب. وقال الفيروزآبادى: الرؤية النظر بالعين وبالقلب. ورأيته رؤية ورأيا وراءة ورأية ورئيانا وارتأيته واسترأيته[1].

معنى الرؤيا لغة: – بالمد – ما رأيته في منامك[2].

معنى أحاديث الرؤية في العقيدة: أي رؤية الله –سبحانه وتعالى– في الأخرة.

❖ المطلب الثاني: رؤية الله –سبحانه وتعالى– في الدنيا: تنقسم إلى:

أولاً: رؤية النبي ﷺ في: (المنام– المعراج).

١/ رؤية النبي ﷺ لربه في **المنام:**

هذه الرؤية لا خلاف فيها؛ إذ هي داخلة في عموم رؤيا الأنبياء، ورؤيا الأنبياء وحي.

عن معاذ بن جبل قال: احْتُبِسَ عَنَّا رَسُولُ اللهِ ﷺ ذَاتَ غَدَاةٍ مِنْ صَلاَةِ الصُّبْحِ حَتَّى كِدْنَا نَتَرَاءَى عَيْنَ الشَّمْسِ، فَخَرَجَ سَرِيعًا فَثُوِّبَ بِالصَّلاَةِ، فَصَلَّى رَسُولُ اللهِ ﷺ وَتَجَوَّزَ فِي صَلاَتِهِ، فَلَمَّا سَلَّمَ دَعَا بِصَوْتِهِ فَقَالَ لَنَا: ((عَلَى مَصَافِّكُمْ كَمَا أَنْتُمْ ثُمَّ انْفَتَلَ إِلَيْنَا فَقَالَ: أَمَا إِنِّي سَأُحَدِّثُكُمْ مَا حَبَسَنِي عَنْكُمُ الغَدَاةَ: أَنِّي قُمْتُ مِنَ اللَّيْلِ فَتَوَضَّأْتُ فَصَلَّيْتُ مَا قُدِّرَ لِي فَنَعَسْتُ فِي صَلاَتِي فَاسْتَثْقَلْتُ، فَإِذَا أَنَا بِرَبِّي تَبَارَكَ وَتَعَالَى فِي أَحْسَنِ صُورَةٍ، فَقَالَ: يَا مُحَمَّدُ قُلْتُ: لَبَّيْكَ رَبِّ، قَالَ: فِيمَ يَخْتَصِمُ الْمَلأُ الأَعْلَى؟ قُلْتُ: لاَ أَدْرِي رَبِّ، قَالَهَا ثَلاَثًا قَالَ: فَرَأَيْتُهُ وَضَعَ كَفَّهُ بَيْنَ كَتِفَيَّ حَتَّى وَجَدْتُ بَرْدَ أَنَامِلِهِ بَيْنَ ثَدْيَيَّ، فَتَجَلَّى لِي كُلُّ شَيْءٍ وَعَرَفْتُ، فَقَالَ: يَا مُحَمَّدُ، قُلْتُ: لَبَّيْكَ رَبِّ، قَالَ: فِيمَ يَخْتَصِمُ الْمَلأُ الأَعْلَى؟ قُلْتُ: فِي الكَفَّارَاتِ، قَالَ: مَا هُنَّ؟ قُلْتُ: مَشْيُ

(١) انظر: لسان العرب لابن منظور (٢٩١/١٤)، والقاموس المحيط (ص: ١٢٨٥).

(٢) انظر: لسان العرب (٢٩٧/١٤).

الأَقْدَامِ إِلَى الجَمَاعَاتِ، وَالجُلُوسُ فِي الْمَسَاجِدِ بَعْدَ الصَّلَوَاتِ،...))[١].

قال ابن تيمية: "الحديث الذي فيه رأيت ربي، وأتاني ربي في أحسن صورة،... إنما كان في المدينة وكان في المنام وهو حديث ثابت"[٢].

وأفرد المصنف -رحمه الله- لهذه المسألة في كتابه باباً ذكر فيه جملة من الأحاديث والأثار بيّن فيها إثبات رؤية النبي ﷺ لربه في المنام، منها حديث معاذ بن جبل السابق. وقول ابن عباس: "فِي قَوْلِهِ تَعَالَى: ﴿وَمَا جَعَلْنَا ٱلرُّءْيَا ٱلَّتِىٓ أَرَيْنَٰكَ﴾ [الإسراء: ٦٠] قَالَ: هِيَ رُؤْيَا عَيْنٍ رَآهَا النَّبِيُّ ﷺ"[٣].

وقال ابن عباس رضي الله عنه : "كَانَتْ رُؤْيَا الْأَنْبِيَاءِ وَحْيًا"[٤].

٢/ رؤية النبي ﷺ لربه في **المعراج:**

هذه المسألة من المسائل التي وقع الخلاف فيها بين العلماء. وقد ذكر المصنف في هذا الباب عدداً من الأحاديث والأثار الواردة في هذا الشأن منها: قول ابن عباس في قول الله عز وجل : ﴿وَلَقَدْ رَءَاهُ نَزْلَةً أُخْرَىٰ ﴿١٣﴾ عِندَ سِدْرَةِ ٱلْمُنتَهَىٰ﴾ [النجم: ١٣-١٤] قال: "دَنَا رَبَّهُ فَتَدَلَّى" ﴿فَكَانَ قَابَ قَوْسَيْنِ أَوْ أَدْنَىٰ﴾ [النجم: ٩] ﴿فَأَوْحَىٰٓ إِلَىٰ عَبْدِهِۦ مَآ أَوْحَىٰ﴾ [النجم: ١٠] قال ابْنُ عَبَّاسٍ: "قَدْ رَآهُ النَّبِيُّ ﷺ"[٥].

وعن عبدالله بن الحارث بن نوفل أنه قال: "رَأَى النَّبِيَّ ﷺ رَبَّهُ بِفُؤَادِهِ، وَلَمْ يَرَهُ بِعَيْنِهِ"[٦].

وعن عبدالله بن شقيق العقيلي قال: قلت لأبي ذر: لَوْ رَأَيْتُ رَسُولَ اللَّهِ لَسَأَلْتُهُ، قَالَ: عَمَّا كُنْتَ تَسْأَلُهُ؟ قَالَ: إِذاً لَسَأَلْتُهُ: هَلْ رَأَى رَبَّهُ؟ فَقَالَ: قَدْ سَأَلْتُهُ أَنَا، قُلْتُ: فَمَا قَالَ؟ قَالَ: "نُورٌ أَنَّى أَرَاهُ"[٧]. وغيرها.

---

(١) رواه الترمذي في سننه برقم (٣٢٣٥) وقال: هذا حديث حسن صحيح. وأحمد في مسنده برقم (٢٢١٠٩) بنحوه. وصححه الألباني في مشكاة المصابيح (٢٣٣/١).

(٢) بيان تلبيس الجهمية (٣٥٧/٧).

(٣) يأتي تخريجه في الحديث رقم (٤٣١).

(٤) يأتي تخريجه في الحديث رقم (٤٣٢).

(٥) يأتي تخريجه في الحديث رقم (٣٣١).

(٦) يأتي تخريجه في الحديث رقم (٣٧٠).

(٧) يأتي تخريجه في الحديث رقم (٤٠٢) و(٤٠٣).

ومنها ما هي مطلقة ومنها ماهي مقيدة. وذكر ابن المحب قول ابن تيمية في الجواب عن الاختلاف في رؤية النبي ﷺ[١].

كما ذكر قول أبو الفرج الجوزي إذ بيّن فيه أن قول ابن عباس مقدم على قول عائشة رضي الله عنها وأجاب على سبب تقديمه لقول ابن عباس حيث ذكر فيه أنه أثبت رؤية النبي ﷺ لربه عياناً؛ وأن هذا القول قال به الإمام أحمد، وأن عائشة نفت الرؤية فقال ما نصه: "اتفقت الروايات عن إمامنا أحمد بن محمد بن حنبل، أن النبي ﷺ رأى ربه ليلة أُسري به، والمشهور المعتمد عليه أنه رأى ربه بعيني رأسه، عليه عامة أهل السنة والنقل، ومنع من ذلك المعتزلة ومن وافقهم من الأشعرية، والدلالة على أنه رآه بعينيه قوله تعالى: "{مَا زَاغَ الْبَصَرُ وَمَا طَغَى} قال ابن عباس مفسراً لذلك : رأى ربه بعيني رأسه ...."[٢].

وقد بيّن ابن تيمية –رحمه الله– المراد بقول عائشة، والمراد بقول ابن عباس، وجمع بين الأدلة، ووضح الصواب في المسألة، فقال: "وأما ليلة المعراج فليس في شيء من الأحاديث المعروفة أنه رآه ليلة المعراج، لكن روي في ذلك حديث موضوع باتفاق أهل العلم بالحديث، رواه الخلال من طريق أبي عبيد، وذكره القاضي أبو يعلى في "إبطال التأويل"، والذي نص عليه الإمام أحمد في الرؤية هو ما جاء عن النبي ﷺ، وما قاله أصحابه، فتارة يقول: رآه بفؤاده متبعا لأبي ذر؛ فإنه روى بإسناده عن أبي ذر رضي الله عنه: أن النبي ﷺ رأى ربه بفؤاده. وقد ثبت في صحيح مسلم: "أن أبا ذر سأل النبي ﷺ: هل رأيت ربك؟ فقال: "نور أنى أراه". ولم ينقل هذا السؤال عن غير أبي ذر. وأما ما يذكره بعض العامة من أن أبا بكر رضي الله عنه سأل النبي ﷺ فقال: "نعم رأيته"، وأن عائشة سألته، فقال: "لم أره" فهو كذب، لم يروه أحد من أهل العلم، ولا يجيب النبي ﷺ عن مسألة واحدة بالنفي والإثبات مطلقاً، فهو منزه عن ذلك فلما كان أبو ذر أعلم من غيره اتبعه أحمد، مع ما ثبت في الصحيح عن ابن عباس أنه قال: رآه بفؤاده مرتين. وتارة يقول أحمد: رآه. فيطلق اللفظ ولا يقيده بعين ولا قلب اتباعا للحديث، وتارة يستحسن قول من يقول: رآه. ولا يقول بعين ولا قلب، ولم ينقل أحد من أصحاب أحمد الذين باشروه عنه أنه قال: رآه بعينه، .. وكذلك لم ينقل أحد بإسناد صحيح عن ابن عباس أنه قال: "رآه بعينه"،

---

(١) انظر: القسم المحقق (ص: ٣٥٥).

(٢) انظر: القسم المحقق (ص: ٣٥٨).

بل الثابت عنه إما الإطلاق، وإما التقييد بالفؤاد. وقد ذكر طائفة من أصحاب أحمد، كالقاضي أبي يعلى ومن اتبعه عن أحمد ثلاث روايات في رؤيته تعالى: إحداها: أنه رآه بعينه، واختاروا ذلك. وكذلك اختاره الأشعري وطائفة. ولم ينقل هؤلاء عن أحمد لفظاً صريحاً بذلك، ولا عن ابن عباس، ولكن المنقول الثابت عن أحمد من جنس النقول الثابتة عن ابن عباس: إما تقييد الرؤية بالقلب، وإما إطلاقها، وأما تقييدها بالعين فلم يثبت لا عن أحمد ولا عن ابن عباس"[(١)].

وقال: "وأما أحاديثُ المعراج المعروفة فليس في شيء منها ذِكرُ رؤيتِه البتَّةَ أصلاً. فالواجب اتباعُ الآثار الثابتة في ذلك وما كان عليه السلفُ والأئمّةُ، وهو إثباتُ مطلقِ الرؤية، أو رؤية مقيَّدة بالفؤاد. أما رؤيتُه بالعين ليلةَ المعراج أو غيرِها، فقد تدبَّرنا عامَّةَ ما صنَّفَهُ المسلمون في هذه المسألة وما نقلوا فيها قريبًا من مئةِ مُصنَّفٍ، فلم نجد أحدًا روى بإسنادٍ ثابت -لا عن صاحبٍ ولا إمامٍ- أنّه رآه بعينِ رأسِه. والله أعلم"[(٢)].

وقال القاضي عياض السبتي: "وأما وجوبه لنبينا ﷺ والقول بأنه رآه بعين، فليس فيه قاطع ولا نص؛ إذ المعول فيه على آيتي النجم، والتنازع فيهما مأثور، والاحتمال لهما ممكن ولا أثر قاطع متواتر عن النبي ﷺ بذلك"[(٣)].

ثانياً: رؤية غير النبي ﷺ.

قال ابن تيمية: "وقد اتفق المسلمون على أن غير النبي ﷺ لم ير الله في الدنيا؛ كما اتفقوا على أنه يرى في الآخرة بالأبصار، وإن كان من أهل البدع من ينازع في هاتين المسألتين، لكن السلف متفقون على ذلك"[(٤)].

وبدأ المصنف -رحمه الله- في أحاديث الرؤية بباب أنه لا يراه أحد في الدنيا، وذكر جملة من الآيات والأحاديث الدالة على ذلك منها:

عن أبي أمامة الباهليرضي الله عنه قال: ((خَطَبَنَا رَسُولُ اللَّهِ ﷺ يَوْمَاً، كَانَ أَكْثَرُ خُطْبَتِهِ ذِكْرُ الدَّجَّالِ يُحَذِّرنَاهُ، حَدَّثَنَا عَنْهُ، حتى فرغ من خطبته.. فذكر الحديث بطوله. وفيه فَيَقُولُ -يعني

(١) انظر: منهاج السنة لابن تيمية (٣٨٤/٥) وما بعدها، ومجموعة الرسائل والمسائل له (٩٩/١).

(٢) انظر: جامع المسائل لابن تيمية (١٠٨/١).

(٣) انظر: الشفا بتعريف حقوق المصطفى لعياض السبتي (٣٨٦/١).

(٤) انظر: منهاج السنة لابن تيمية (٣٨٤/٥).

الدَّجَّالِ-: أَنَا نَبِيٌّ، وَلَا نَبِيَّ بَعْدِي، ثُمَّ يُثَنِّي فَيَقُولُ: أَنَا رَبُّكُمْ، وَهُوَ أَعْوَرُ، وَإِنَّ رَبَّكُم تبارَكَ وَتَعَالَى لَيْسَ بِأَعْوَر، وَلَنْ تَرَوْا رَبَّكُمْ حَتَّى تَمُوتُوا))(١).

حديث أبي هريرة ﷺ: ((إِنَّ لِلَّهِ مَلَائِكَةً يَطُوفُونَ فِي الطُّرُقِ يَلْتَمِسُونَ أَهْلَ الذِّكْرِ،... الحديث. فَيَقُولُ -يَعْنِي الله عَزّ وَجَلّ-: "هَلْ رَأَوْنِي؟" قَالَ: "فَيَقُولُونَ: لاَ وَاللَّهِ مَا رَأَوْكَ؟" قَالَ: "فَيَقُولُ: فَكَيْفَ لَوْ رَأَوْنِي؟" قَالَ: "يَقُولُونَ: لَوْ رَأَوْكَ كَانُوا أَشَدَّ لَكَ عِبَادَةً، وَأَشَدَّ لَكَ تَمْجِيدًا، وَأَكْثَرَ لَكَ تَسْبِيحًا"))(٢).

❖ المطلب الثالث: رؤية الله –سبحانه وتعالى– في الأخرة.

أجمع أهل السنة والجماعة على أن رؤية الله تعالى ممكنة عقلاً واجبة نقلاً، واقعة فعلاً في الآخرة للمؤمنين دون الكافرين، بلا كيف ولا انحصار(٣).

وَإِنَّهُ يُرَى بِلَا إِنْكَارِ ... فِي جَنَّةِ الْفِرْدَوْسِ بِالْأَبْصَارِ
كُلٌّ يَرَاهُ رُؤْيَةَ الْعِيَانِ ... كَمَا أَتَى فِي مُحْكَمِ الْقُرْآنِ
وَفِي حَدِيثِ سَيِّدِ الْأَنَامِ ... مِنْ غَيْرِ مَا شَكٍّ وَلَا إِيهَامِ
رُؤْيَةَ حَقٍّ لَيْسَ يَمْتَرُونَهَا ... كَالشَّمْسِ صَحْوًا لَا سَحَابَ دُونَهَا
وَخُصَّ بِالرُّؤْيَةِ أَوْلِيَاؤُهُ ... فَضِيلَةً وَحُجِبُوا أَعْدَاؤُهُ(٤)

قال ابن قدامة: "والمؤمنون يرون ربهم في الآخرة بأبصارهم ويزورونه، ويكلمهم ويكلمونه، قال الله تعالى: ﴿ وُجُوهٌ يَوْمَئِذٍ نَّاضِرَةٌ ﴿٢٢﴾ إِلَىٰ رَبِّهَا نَاظِرَةٌ ﴾ [القيامة: ٢٢-٢٣] وقال تعالى: ﴿ كَلَّآ إِنَّهُمْ عَن رَّبِّهِمْ يَوْمَئِذٍ لَّمَحْجُوبُونَ ﴾ [المطففين: ١٥] فلما حجب أولئك في حال السخط دل على أن المؤمنين يرونه في حال الرضى، وإلا لم يكن بينهما فرق، وقال النبي ﷺ: ((إِنَّكُمْ تَرَوْنَ رَبَّكُمْ كَمَا تَرَوْنَ هَذَا الْقَمَرَ لَا تُضَامُونَ فِي رُؤْيَتِهِ))، وهذا تشبيه للرؤية بالرؤية، لا للمرئي بالمرئي، فإن الله تعالى لا شبيه له ولا نظير"(٥).

(١) يأتي تخريجه في الحديث رقم (٣١٦).
(٢) يأتي تخريجه في الحديث رقم (٣١٥).
(٣) انظر: تبسيط العقائد الإسلامية لحسن أيوب (ص: ٢٣٦).
(٤) انظر: معارج القبول بشرح سلم الوصول للحكمي (١/٣٠٥).
(٥) انظر: لمعة الاعتقاد (ص: ٢٢).

وقد ذكر المصنف جملة من الأحاديث والأقوال التي تثبت رؤية المؤمنين لربهم -سبحانه وتعالى- في الأخرة في باب رؤية الله في الأخرة منها:

عن جرير بن عبدالله رضي الله عنه، قال: كُنَّا جُلُوسًا عِنْدَ النَّبِيِّ ﷺ، إِذْ نَظَرَ إِلَى القَمَرِ لَيْلَةَ البَدْرِ فَقَالَ: ((أَمَا إِنَّكُمْ سَتَرَوْنَ رَبَّكُمْ عَزَّ وَجَلَّ، كَمَا تَرَوْنَ هَذَا، لاَ تُضَامُّونَ وَلَا تُضَارُّونَ فِي رُؤْيَتِهِ، فَإِنِ اسْتَطَعْتُمْ أَنْ لاَ تُغْلَبُوا عَلَى صَلاَةٍ قَبْلَ طُلُوعِ الشَّمْسِ وَقَبْلَ غُرُوبِهَا فَافْعَلُوا)) ثُمَّ قَرَأَ: ﴿وَسَبِّحْ بِحَمْدِ رَبِّكَ قَبْلَ طُلُوعِ ٱلشَّمْسِ وَقَبْلَ غُرُوبِهَا﴾ [طه: ١٣٠](١).

عن الحسن فِي قَوْلِهِ تَعَالَى: ﴿وُجُوهٌ يَوْمَئِذٍ نَّاضِرَةٌ ﴿٢٢﴾ إِلَىٰ رَبِّهَا نَاظِرَةٌ﴾ [القيامة: ٢٣] قَالَ: "النَّاضِرَةُ: الْحَسَنَةُ، حَسَّنَهَا اللَّهُ بِالنَّظَرِ إِلَى رَبِّهَا، وَحُقَّ لَهَا أَنْ تَنْضُرَ وَهِيَ تَنْظُرُ إِلَى رَبِّهَا"(٢).

ومنها قول ابن تيمية: "آيات الرؤية في القرآن نحو عشرة، وهي ظاهرة ومستنبطة، صح النقل عن النبي ﷺ، وللصحابة التفسير، أحدها: قوله: ﴿لِّلَّذِينَ أَحْسَنُواْ ٱلْحُسْنَىٰ وَزِيَادَةٌ﴾ [يونس: ٢٦] بالنقل والاستنباط..."(٣).

❖ المطلب الرابع: أقسام المسلمين في رؤية الله على ثلاثة أقوال:

"**القول الأول**: الصحابة والتابعون وأئمة المسلمين على أن الله يرى في الآخرة بالأبصار عياناً، وأن أحداً لا يراه في الدنيا بعينه، لكن يرى في المنام ويحصل للقلوب في المكاشفات(٤) والمشاهدات ما يناسب حالها، ومن الناس من تقوى مشاهدة قلبه حتى يظن أنه رأى ذلك بعينه وهو غالط، ومشاهدات القلوب تحصل بحسب إيمان العبد ومعرفته في صورة مثالية.

القول الثاني: قول نفاة الجهمية(٥) أنه لا يرى في الدنيا ولا في الآخرة.

القول الثالث: قول من يزعم أنه يرى في الدنيا والآخرة.

وحلولية الجهمية(٦) يجمعون بين النفي والإثبات فيقولون أنه لا يرى في الدنيا ولا في

---

(١) يأتي تخريجه في الحديث رقم (٤٦٤).

(٢) يأتي تخريجه في الحديث رقم (٤٨٤).

(٣) انظر: القسم المحقق (ص: ٤٢٥).

(٤) كشف الشيء رفع عنه ما يواريه ويغطيه، ويقال: كشف الأمر وعنه أظهره. انظر: المعجم الوسيط (٧٨٨/٢).

(٥) أي نفاة الأسماء والصفات.

(٦) هم الذين قالوا: إنّ الله في كل مكان بذاته.

الآخرة، وأنه يرى في الدنيا والآخرة وهذا قول ابن عربي صاحب الفصوص وأمثاله؛ لأن الوجود المطلق الساري في الكائنات لا يرى وهو وجود الحق عندهم"[1].

❖ المطلب الخامس: الرد على من أنكر رؤية الله في الآخرة:

والذين ينكرون الرؤية هم: الجهمية والمعتزلة[2] ومن تبعهم من الخوارج والأمامية، وقولهم باطل مردود بالكتاب والسنة، واستدلالهم في قوله تعالى: ﴿لَن تَرَىٰنِي﴾ [الأعراف: ١٤٣] وقوله: ﴿لَّا تُدۡرِكُهُ ٱلۡأَبۡصَٰرُ﴾ [الأنعام: ١٠٣]. ويرد عليهم بأدلة أهل السنة والجماعة الدالة على ثبوتها. ثم إن الآيتين دليل عليهم؛ أما الآية الأولى فلاستدلال منها على ثبوت الرؤية من وجوه:

أحدها: أنه لا يُظن بكليم الله موسى وأعلم الناس في وقته أن يسأل ما لا يجوز عليه بل هو عندهم من أعظم المحال.

والثاني: أنه لم ينكر عليه سؤاله ولما سأل نوح ربه نجاة ابنه أنكر سؤاله.

الثالث: أن الله قال: ﴿لَن تَرَىٰنِي﴾ ولم يقل إني لا أرى أو لا يجوز رؤيتي أو لست بمرئي والفرق بين الجوابين ظاهر.

الرابع: وهو قوله: ﴿وَلَٰكِنِ ٱنظُرۡ إِلَى ٱلۡجَبَلِ فَإِنِ ٱسۡتَقَرَّ مَكَانَهُۥ فَسَوۡفَ تَرَىٰنِي﴾ [الأعراف: ١٤٣] فأعلمه أن الجبل مع قوته وصلابته لا يلبث للتجلي في هذه الدار فكيف بالبشر الذي خلق من ضعف.

الخامس: أنه سبحانه قادر على أن يجعل الجبل مستقراً وذلك ممكن وقد علق به الرؤية، ولو كان محالاً لكان نظير أن يقول: إن استقر الجبل فسوف آكل وأشرب وأنام، والكل عندهم سواء.

السادس: قوله ﴿فَلَمَّا تَجَلَّىٰ رَبُّهُۥ لِلۡجَبَلِ جَعَلَهُۥ دَكّٗا﴾ [الأعراف: ١٤٣]، فإذا جاز أن يتجلى للجبل الذي هو جماد لا ثواب له ولا عقاب، فكيف يمتنع أن يتجلى لرسوله

---

(١) مجموعة الرسائل والمسائل لابن تيمية (١/١٠٠).

(٢) انظر: شرح الأصول الخمسة للقاضي عبد الجبار (ص: ٢٣٢).

وأوليائه في دار كرامته.

السابع: أن الله كلم موسى وناداه وناجاه ومن جاز عليه التكلم والتكليم وأن يسمع مخاطبه كلامه بغير واسطة فرؤيته أولى بالجواز[١].

❖ أفرد المصنف في هذه المسألة باب رؤية الله في البرزخ، وذكر فيها حديث النبي ﷺ لجابر: ((يَا جَابِرُ، أَمَا عَلِمْتَ أَنَّ اللهَ كَلَّمَ أَبَاكَ كِفَاحًا، وَمَا كَلَّمَ بَشَرَ إِلَّا مِنْ وَرَاءِ حِجَابٍ، أَوْ يُرْسِلَ رَسُولاً))[٢]. ثم ذكر بعده حديث أبي أمامة وفيه: ((وَلَنْ تَرَوْا رَبَّكُمْ حَتَّى تَمُوتُوا، وَإِنَّهُ أَعْوَرُ، وَإِنَّ رَبَّكُم لَيْسَ بِأَعْوَر)). ثم ثنى بجملة من الأقوال في رؤية سفيان الثوري ومالك بن أنس في المنام بعد موتهم ورؤيتهم لله تعالى.

---

(١) مختصر الأسئلة والأجوبة الأصولية على العقيدة الواسطية للسلمان (ص: ١٠١).

(٢) يأتي تخريجه في الحديث رقم (٤٤٣).

المبحث الثالث: أشراط الساعة:

إن الإيمان بيوم القيامة أصل من أصول الإيمان الذي لا يتم إيمان العبد إلا به؛ قال تعالى: ﴿ لَّيْسَ ٱلْبِرَّ أَن تُوَلُّوا۟ وُجُوهَكُمْ قِبَلَ ٱلْمَشْرِقِ وَٱلْمَغْرِبِ وَلَٰكِنَّ ٱلْبِرَّ مَنْ ءَامَنَ بِٱللَّهِ وَٱلْيَوْمِ ٱلْءَاخِرِ وَٱلْمَلَٰٓئِكَةِ وَٱلْكِتَٰبِ وَٱلنَّبِيِّۦنَ ﴾ [البقرة:١٧٧]. والإيمان بأشراط الساعة وعلاماتها الصحيحة الثابتة جزء لا يتجزأ من الإيمان باليوم الآخر؛ إذ هي من مقدمات الإيمان به، ومن الإيمان بالغيب، وأمرها شديد لذا بيّن النبي ﷺ لأمته أشراطها، وذكر ما يقع خلالها من الفتن، وحذر أمته من الوقوع فيها.

والحديث عن أشراط الساعة مهم، ولا سيما إذا ابتعد الناس عن تذكر الآخرة واشتغلوا بالدنيا وملذاتها، فإن في أشراط الساعة المحسوسة التي تظهر ويراها الناس بأعينهم كما أخبر النبي ﷺ، ما يعيد الناس إلى ربهم ويوقظهم من غفلتهم(١).

"قال العلماء -رحمهم الله تعالى-: الحكمة في تقديم الأشراط، ودلالة الناس عليها، تنبيه الناس من رقدتهم وحثهم على الاحتياط لأنفسهم بالتوبة والإنابة، كي لا يباغتوا بالحول بينهم وبين تدارك العوارض منهم، فينبغي للناس أن يكونوا بعد ظهور أشراط الساعة، قد نظروا لأنفسهم وانقطعوا عن الدنيا، واستعدوا للساعة الموعود بها -والله أعلم-"(٢).

وتلك الأشراط علامة لانتهاء الدنيا وانقضائها، وقيام الساعة. وقد أخفى الله -سبحانه وتعالى- عن عباده وقت وقوعها، قال تعالى: ﴿ يَسْـَٔلُونَكَ عَنِ ٱلسَّاعَةِ أَيَّانَ مُرْسَىٰهَا ۖ قُلْ إِنَّمَا عِلْمُهَا عِندَ رَبِّى ۖ لَا يُجَلِّيهَا لِوَقْتِهَآ إِلَّا هُوَ ﴾ [الأعراف: ١٨٧]، لكنه أعلمهم بأمارات تدل على قرب وقوعها؛ ليأتهب المسلم لها، ويستعد لقيامها.

المطلب الأول: معنى أشراط الساعة.

الأشراط لغة: العلامات، واحدها شرط بالتحريك(٣).

---

(١) انظر: أشراط الساعة لعبدالله الغفيلي (ص: ٧،٨).

(٢) التذكرة بأحوال الموتى وأمور الآخرة للقرطبي (ص: ١٢١٧).

(٣) انظر: النهاية لابن الأثير (٢/٤٦٠)، ولسان العرب (٧/٣٢٩).

الساعة لغة: في الأصل تطلق بمعنيين:

أحدهما: أن تكون عبارة عن جزء من أربعة وعشرين جزءاً هي مجموع اليوم والليلة.

والثاني: أن تكون عبارة عن جزء قليل من النهار أو الليل. يقال جلست عندك ساعة من النهار: أي وقتا قليلاً منه، ثم استعير لاسم يوم القيامة. قال الزجاج: معنى الساعة في كل القرآن: الوقت الذي تقوم فيه القيامة، يريد أنها ساعة خفيفة يحدث فيها أمر عظيم، فلقلة الوقت الذي تقوم فيه سماها ساعة. والله أعلم(١).

أشراط الساعة: أسبابها التي هي دون معظمها وقيامها. وقيل: ما ينكره الناس من صغار أمورها قبل أن تقوم الساعة(٢).

المطلب الثاني: أقسام أشراط الساعة:

أشراط صغرى: وهي التي تتقدم الساعة بأزمان متفاوتة، وتكون من النوع المعتاد وقد يظهر بعضها مصاحباً للأشراط الكبرى، وهي قسمين: قسم وقع، وقسم لم يقع بعد. والذي وقع قد يكون مضى وانقضى، وقد يكون ظهوره ليس مرة واحدة، بل يبدو شيئاً فشيئاً، وقد يتكرر وقوعه وحصوله، وقد يقع منه في المستقبل أكثر مما وقع في الماضي. وعلامات أشراط الساعة الصغرى كثيرة جداً(٣).

أشراط كبرى: وهي أمور عجيبة وغريبة تظهر آخر الزمان، فيها إيذان بخراب العالم وانتهائه، ودلالة على قرب قيام الساعة وانقضاء الدنيا؛ فإذا ظهرت كانت الساعة على إثرها. ومن شأن هذه العلامات الكبرى: أنَّها إذا خرجت واحدةٌ منها تتابعت بقيتها كنظم الخرز إذا انقطع. وأنَّها إذا ظهرت لم ينفع الإيمان؛ لأنَّه يصبح إيمان شهادة، كما قال تبارك وتعالى: ﴿ **يَوْمَ يَأْتِي بَعْضُ ءَايَٰتِ رَبِّكَ لَا يَنفَعُ نَفْسًا إِيمَٰنُهَا لَمْ تَكُنْ ءَامَنَتْ مِن قَبْلُ أَوْ كَسَبَتْ فِىٓ إِيمَٰنِهَا خَيْرًا** ﴾ [الأنعام: ١٥٨]. ومنها: فتنة المسيح الدجال، ونزول المسيح عيسى بن مريم -عليه

(١) انظر: النهاية لابن الأثير (٤٢٢/٢).

(٢) انظر: غريب الحديث للخطابي (٢٥٢/٢)، ولسان العرب (٣٣٠/٧).

(٣) انظر: الإيمان حقيقته، خوارمه، نواقضه عند أهل السنة والجماعة لعبدالله الأثري (ص: ١٥٠)، والوجيز في عقيدة السلف الصالح أهل السنة والجماعة له (٨٤/١)، والقيامة الصغرى لعمر الأشقر (ص: ١٣٧) .

السلام-، وخروج يأجوج ومأجوج، والخسوفات الثلاثة: خسف بالمشرق، وخسف بالمغرب، وخسف بجزيرة العرب، وخروج الدخان، وطلوع الشمس من مغربها، وخروج دابة الأرض وتكليمها للناس، والنار التي تسوق الناس إلى أرض المحشر[١]. وأهل السنة والجماعة؛ يؤمنون بها كما جاءت عن النبي ﷺ.

❖ **مما ينبغي التنبه له:** أن كون الشيء من أشراط الساعة لا يستلزم الحكم عليه بحكم تكليفي؛ فإن أشراط الساعة تشتمل على: المحرم، والواجب، والمباح، والخير، والشر، فالحكم التكليفي يؤخذ من دليل آخر؛ لأن النصوص الواردة في الفتن وأشراط الساعة قد تخبر بأمور واقعة لا محالة كونًا وقدرًا، لكنها محظورة شرعًا[٢].

المطلب الثالث: بعض أشراط الساعة الصغرى:

ذكر المصنف -رحمه الله- جملة من العلامات الدالة على قرب قيام الساعة، وسأذكر بعضًا منها، مع الاستشهاد بما أورده من الأدلة الدالة عليها.

أولا: كل عام شر من الذي بعده:

بدأ المصنف -رحمه الله- في هذه المسألة بهذا الباب، واستشهد بحديث أنس بن مالك رضي الله عنه: ((لَا يَأْتِي عَلَيْكُم عَامٌ إِلَّا وَالَّذِي بَعْدَهُ شَرٌّ مِنْهُ))[٣]. وغيره.

فما زال الشر يزيد في الأمة حتى كثرت البدع، وفشا الشرك، وعمرت المساجد على القبور، وشيدت عليها القباب، وعبدت من دون الله، وعادت الجاهلية الأولى، بل صار كثير ممن ينتسب إلى العلم يدعون إلى البدع والشرك، ويبدع من ينكر ذلك ويكفر، ولكن لا تزال بحمد الله طائفة على الحق منصورة، تقوم بها الحجة على خلقه إلى قيام الساعة[٤].

وعن ابن مسعود قال: "لَيْسَ عَامٌ إِلَّا الَّذِي بَعْدَهُ شَرٌّ مِنْهُ ، لَا أَقُولُ عَامٌ أُمْطِرُ مِنْ عَامٍ، وَلَا عَامٌ أَخْصَبَ مِنْ عَامٍ، وَلَا أَمِيرٌ خَيْرٌ مِنْ أَمِيرٍ، وَلَكِنْ ذَهَابُ خِيَارِكُمْ وَعُلَمَائِكُمْ، ثُمَّ يُحَدِّثُ

(١) انظر: أشراط الساعة لعبدالله الغفيلي (ص: ٧٥)، والإيمان لعبدالله الأثري (ص: ١٥٢،١٥٣)، والوجيز له (٨٦/١)، وتذكرة المؤتسي شرح عقيدة الحافظ عبدالغني المقدسي لعبدالرزاق البدر (ص: ٣٢١).

(٢) انظر: فقه أشراط الساعة لمحمد المقدم (ص: ٢٥٧).

(٣) يأتي تخريجه في الحديث رقم (٥٠٢).

(٤) تيسير العزيز الحميد في شرح كتاب التوحيد لسليمان بن عبدالوهاب (ص: ٦٢١).

قَوْمٌ يَقِيسُونَ الْأُمُورَ بِرَأْيِهِمْ ، فَيُهْدَمُ الْإِسْلَامُ وَيَنْثَلِمُ"(١).

ثانياً: كثرة الفتن والحوادث والسنين الخداعات:

ذكر ابن المحب -رحمه الله- في هذا الباب جملة من الأحاديث والأثار التي تبين إخبار النبي ﷺ بما يقع في أخر الزمان من كثرة للفتن والحوادث، حتى أن الرجل يتمنى أنه في قبر أخيه من شدة ما يرى من الفتن، وانتكاس للفطرة، فمنها:

حديث أبي هريرة رضي الله عنه قال: قال رسول الله: ((سَيَأْتِي -أو لَيَأْتِي- عَلَى النَّاسِ سِنُونَ جَدَاعَاتٍ، يُصَدَّقُ فِيهَا الْكَاذِبُ، وَيُكَذَّبُ فِيهَا الصَّادِقُ، وَيُؤْتَمَنُ فِيهَا الْخَائِنُ، وَيُخَوَّنُ فِيهَا الْأَمِينُ، وَيَنْطِقُ فِيهَا الرُّوَيْبِضَةُ. سُئِلَ رَسُولُ اللهِ: وَمَا الرُّوَيْبِضَةُ؟ قَالَ: السَّفِيهُ يَتَكَلَّمُ فِي أَمْرِ الْعَامَّةِ))(٢).

وحديث أسامة بن زيد رضي الله عنه: ((هَلْ تَرَوْنَ مَا أَرَى؟ إِنِّي لَأَرَى الْفِتَنَ تَقَعُ خِلَالَ بُيُوتِكُمْ كَوَقْعِ الْمَطَرِ)) (٣).

وحديث أبي هريرة رضي الله عنه: ((لَيَأْتِيَنَّ عَلَى النَّاسِ زَمَانٌ يَأْتِي الرَّجُلُ الْقَبْرَ فَيَتَمَرَّغُ عَلَيْهِ كَمَا تَتَمَرَّغُ الدَّابَّةُ، يَتَمَنَّى أَنْ يَكُونَ فِيهِ مَكَانَ صَاحِبِهِ))(٤).

قال الحافظ العراقي: "ولا يلزم كونه في كل بلد ولا كل زمن ولا في جميع الناس، بل يصدق على اتفاقه للبعض في بعض الأقطار في بعض الأزمان، وفي تعليق تمنيه بالمرور وإشعار بشدة ما نزل بالناس من فساد الحال حالتئذ، إذ المرء قد يتمنى الموت من غير استحضار لهيئته، فإذا شاهد الموتى ورأى القبور نشز بطبعه ونفر بشجيته من تمنيه، فلقوة الشدة لم يصرفه عنه ما شاهده من وحشة القبور، ولا يناقض هذا النهي عن تمني الموت، لأن مقتضى هذا الحديث الإخبار عما يكون وليس فيه تعرض لحكم شرعي"(٥).

وقول علي رضي الله عنه: "سَتَكُونُ بَعْدِي فِتْنَةٌ عَمْيَاءُ مُظْلِمَةٌ مُنْكَسِفَةٌ لَا يَنْجُو مِنْهَا إِلَّا النُّوَمَةُ،

---

(١) رواه البيهقي في المدخل إلى السنن الكبرى برقم (٢٠٥)، والقرطبي في جامع بيان العلم وفضله برقم (٢٠٠٨) و(٢٠٠٩).

(٢) يأتي تخريجه في الحديث رقم (٥١٤).

(٣) يأتي تخريجه في الحديث رقم (٥٢٩).

(٤) يأتي تخريجه في الحديث رقم (٥٢١).

(٥) فيض القدير للمناوي (٦/٤١٨).

الَّذِي لَا يَدْرِي النَّاسُ مَا فِي نَفْسِهِ"[١].

ثالثاً: التطاول في البنيان:

وهذه من العلامات البيّنة التي ذكرها النبي ﷺ ووضحها في حديث جبريل المشهور، كما ذكرها في غيره من الأحاديث، وقد أورد المصنف -رحمه الله- باب في التطاول في البنيان، وذكر فيه حديثين منها:

حديث أبي هريرة ﷺ: ((لَا تَقُومُ السَّاعَةُ حَتَّى يَتَطَاوَلَ النَّاسُ فِي الْبُنْيَانِ))[٢].

قال ابن أبي بكر بن غنام[٣]: "والمراد أن أسافل الناس يصيرون رؤساءهم، وتكثر أموالهم حتى يتباهون بطول البنيان وزخرفته يعني إذا كثرت أموال أهل الحاجة والفاقة والفقر بسبب كونهم ملكوا الحضر. وقسروهم بالغلبة والقهر، فامتدت لهم الآمال، بعد اتساع الحال، وجمع أنواع المال، فصار همهم تشييد المباني وهدم أركان الدين بعدم العمل بآيات المثاني، فهذا التفريط والإضاعة هو من إمارات الساعة"[٤].

رابعاً: المباهاة بالمساجد وزخرفتها:

ذكر المصنف باب في المباهاة بالمساجد واتخاذها طرقًا، وأورد فيه جملة من الأحاديث والأثار منها:

حديث أنس ﷺ: ((لَا تَقُومُ السَّاعَةُ حَتَّى يَتَبَاهَى النَّاسُ بِالْمَسَاجِدِ))[٥].

وقول ابن عباس ﷺ: "لَتُزَخْرِفُنَّهَا كَمَا زَخْرَفَهَا الْيَهُودُ وَالنَّصَارَى"[٦].

وهي من الزيادة فيه على المشروع، ووضع فيها ما لا يلزم وضعه.

خامساً: رفع الأمانة والحياء والإيمان:

وهي من أمارات الساعة التي بوب لها المصنف باباً، وذكر فيها جملة من الأحاديث منها: قول النبي ﷺ: ((الْحَيَاءُ مِنَ الْإِيمَانِ ، وَالْإِيمَانُ فِي الْجَنَّةِ ، وَالْبَذَاءُ مِنَ الْجَفَاءِ، وَالْجَفَاءُ فِي

---

(١) يأتي في الحديث رقم (٥٣٦).

(٢) يأتي تخريجه في الحديث رقم (٦٣٢).

(٣) حسين بن غنّام النجدي الأحسائي. مات سنة: (١٢٢٥هـ) مؤرخ، مالكي المذهب، شاعر فحل كان عالم الأحساء في عصره. من مصنفاته: (العقد الثمين..) و(روضة الأفكار والأفهام..). انظر: الأعلام للزركلي (٢/٢٥١).

(٤) العقد الثمين في شرح أحاديث أصول الدين لحسين بن غنام النجدي (ص: ٥٩).

(٥) يأتي تخريجه في الحديث رقم (٦٣٣).

(٦) يأتي تخريجه في الحديث رقم (٦٤١).

النَّارِ)) [١].

وحديث ابن عمر رضي الله عنه قال : ((إِنَّ الْحَيَاءَ وَالْإِيمَانَ قُرِنَا جَمِيعًا، فَإِذَا رُفِعَ أَحَدُهُمَا رُفِعَ الْآخَرُ)) [٢].

حديث أبي هريرة رضي الله عنه: ((إِذَا ضُيِّعَتِ الأَمَانَةُ فَانْتَظِرِ السَّاعَةَ، قَالَ: كَيْفَ إِضَاعَتُهَا؟ قَالَ: إِذَا أُسْنِدَ الأَمْرُ إِلَى غَيْرِ أَهْلِهِ)) [٣].

سادساً: كثرة الزلازل:

ذكر ابن المحب -رحمه الله- في هذه المسألة باب كثرة الزلازل، وأورد فيه عدداً من الأحاديث منها:

حديث أبي هريرة قال: قال رسول الله ﷺ: ((لَا تَقُومُ السَّاعَةُ حَتَّى يُقْبَضَ الْعِلْمُ، وَتَكْثُرَ الزَّلَازِلُ، وَتَظْهَرَ الْفِتَنُ، وَيَظْهَرَ الْهَرْجُ. قَالُوا: وَالْهَرْجُ أَيُّمَا هُوَ يَا رَسُولَ اللهِ؟ قَالَ: "الْقَتْلُ الْقَتْلُ")) [٤].

وحديث سلمة بن نفيل رضي الله عنه: ((وَبَيْنَ يَدَيِ السَّاعَةِ مُوتَانٌ شَدِيدٌ، وَبَعْدَهُ سَنَوَاتُ الزَّلَازِلِ)) [٥].

سابعاً: كثرة الخبث وظهوره:

ومن العلامات أيضًا كثرة الخبث وظهوره. قال ابن تيمية في ذكره للأثار المترتبة على ترك الأمر بالمعروف والنهي عن المنكر: "كثرة الخبث؛ فإن المنكر إذا أعلن في مجتمع ولم يجد من ينكره، ويأخذ على يد فاعليه؛ فإنه عما قليل يمتد سلطانه ويشتد عوده؛ حتى يألفه الناس فيصبح ـ والعياذ بالله ـ معروفاً، وما تزال المنكرات تفشو بين الناس حتى يكثر الخبث"[٦].

وقد أفرد المصنف باب ذكر فيه جملة من الأحاديث الواردة في هذا الشأن منها:

عن زينب زوج النبي ﷺ قالت: ((اسْتَيْقَظَ النَّبِيُّ ﷺ مِنْ نَوْمٍ مُحْمَرًّا وَجْهُهُ وَهُوَ يَقُولُ:

---

(١) يأتي تخريجه في الحديث رقم (٦٤٣).

(٢) يأتي تخريجه في الحديث رقم (٦٤٦).

(٣) يأتي تخريجه في الحديث رقم (٦٥٠).

(٤) يأتي تخريجه في الحديث رقم (٦٥١).

(٥) يأتي تخريجه في الحديث رقم (٦٥٢).

(٦) الحسبة لابن تيمية (ص: ٨٨،٨٩).

لَا إِلَهَ إِلَّا اللهُ -ثَلَاث مَراتِ-، وَيْلٌ لِلْعَرَبِ مِنْ شَرٍّ قَدْ اقْتَرَبَ، فُتِحَ الْيَوْمَ مِنْ رَدْمِ يَأْجُوجَ وَمَأْجُوجَ مِثْلُ هَذِهِ، -وَحَلَّقَ حَلَقَةً- قُلْتُ: يَا رَسُولَ اللهِ، أَنَهْلِكُ وَفِينَا الصَّالِحُونَ؟ قَالَ: نَعَمْ إِذَا كَثُرَ الْخَبَثُ))[١].

حديث هشام بن حكيم ﷺ: ((إِنَّ اللهَ يُعَذِّبُ يَوْمَ الْقِيَامَةِ الَّذِينَ يُعَذِبُونَ النَّاسَ فِي الدُّنْيَا))[٢].

ثامناً: رفع التحوت ووضع الأخيار:

وسيصير هذا في آخر الزمان، وتنقلب حقائق الإيمان، وتنعكس فيه جميع الأمور، ويصير المباح هو المحظور[٣]. وذكر المصنف -رحمه الله- عدداً من الأحاديث في هذا الباب منها: عن أبي هريرة ﷺ في أَشْرَاطِ السَّاعَةِ: ((وَتَعْلُوَ التُّحُوتُ الْوُعُولَ))، وفسره بأنهم: "فُسُولُ الرِّجَالِ، أَهْلُ الْبُيُوتِ الْغَامِضَةِ، يُرْفَعُونَ قَبْلَ صَالِحِهِمْ، وَأَهْلِ الْبُيُوتِ الصَّالِحَةِ"[٤].

وعن عبد الله بن عمرو بن العاص ﷺ: "إِنَّ مِنْ أَشْرَاطِ السَّاعَةِ أَنْ يُفْتَحَ الْقَوْلُ وَيُخْزَنَ الْفِعْلُ وَيُوضَعَ الأَخْيَارُ وَيَظْهَرُ الأَشْرَارُ وَأَنْ تُقرأَ فِيهِمُ الْمِثْنَاة لَيْسَ فِي الْقَوْمِ أَحَدٌ يُغيرها قِيلَ وَمَا المِثْنَاة قَالَ مَا اكْتُتِبَ سِوَى كِتَابِ اللَّهِ"[٥].

تاسعاً: الوباء والفناء والفجأة والطاعون:

ذكر المصنف فيه جملة من الأحاديث منها:

عن أبي بن كعب ﷺ رفعه: ((يَا أَيُّهَا النَّاسُ اذْكُرُوا اللَّهَ، جَاءَتِ الرَّاجِفَةُ تَتْبَعُهَا الرَّادِفَةُ، جَاءَ الْمَوْتُ بِمَا فِيهِ))[٦].

حديث عائشة -رضي الله عنها-: ((سَأَلْتُ رَسُولَ اللَّهِ عَنِ الطَّاعُونِ، فَأَخْبَرَنِي "أَنَّهُ عَذَابٌ يَبْعَثُهُ اللَّهُ عَلَى مَنْ يَشَاءُ، وَأَنَّ اللَّهَ جَعَلَهُ رَحْمَةً لِلْمُؤْمِنِينَ، لَيْسَ مِنْ أَحَدٍ يَقَعُ الطَّاعُونُ، فَيَمْكُثُ فِي بَلَدِهِ صَابِرًا مُحْتَسِبًا، يَعْلَمُ أَنَّهُ لاَ يُصِيبُهُ إِلَّا مَا كَتَبَ اللَّهُ لَهُ، إِلَّا كَانَ لَهُ مِثْلُ أَجْرِ

(١) يأتي تخريجه في الحديث رقم (٦٥٤).

(٢) يأتي تخريجه في الحديث رقم (٦٥٦).

(٣) العقد الثمين لحسين بن غنام (ص: ٦١).

(٤) يأتي تخريجه في الحديث رقم (٧٦٧).

(٥) يأتي تخريجه في الحديث رقم (٧٦٩).

(٦) يأتي تخريجه في الحديث رقم (٧٧١).

شَهِيدٍ"))[١].

عاشراً: ظهور الفرق الضالة كالرافضة والخوارج[٢]:

ومن علامات الساعة التي أخبرنا عنها النبي ﷺ ظهور الفرق الضالة، وهذه من العلامات التي وقعت بعد زمن النبوة، ومن هذه الفرق الرافضة والخوارج، وقد ذكر المصنف –رحمه الله– فيهم جملة من الأحاديث منها:

في الرافضة: عن علي بن أبي طالب ﷺ، عن النبي ﷺ قال: ((يَكُونُ فِي أُمَّتِي قَوْمٌ يُسَمُّونَ الرَّافِضَةَ يَرْفُضُونَ الْإِسْلَامَ))[٣].

((يَكُونُ فِي آخِرِ الزَّمَانِ قَوْمٌ يُنْبَزُونَ الرَّافِضَةُ، يَرْفُضُونَ الْإِسْلَامَ وَيَلْفُظُونَهُ، فَاقْتُلُوهُمْ فَإِنَّهُمْ مُشْرِكُونَ))[٤].

في الخوارج: عن علي ﷺ قال: ((واللهِ لَوْلَا أَنْ تَبْطَرُوا لَحَدَّثْتُكُمْ مَا وَعَدَ اللهُ لِسَانَ نَبِيِّهِ الَّذِينَ تَقْتُلُونَهُمْ. فِيهِم: "رَجُلٌ مُخْدَجُ الْيَدِ، أَوْ مَثْدُونُ الْيَدِ، أَوْ مُودَنُ الْيَدِ". قَالَ قُلْتُ: آنْتَ سَمِعْتَهُ مِنْ رَسُولِ اللهِ؟ قَالَ: نَعَمْ سَمِعْتُهُ مِنَ النَّبِيِّ ﷺ غَيْرَ مَرَّةٍ وَلا مَرَّتَيْنِ وَلا ثَلاثَةٍ وَلا أَرْبَعَةٍ . قَالَ أَبُو عَمْرٍو: الْمُخْدَجُ شِبْهُ مَا يَخْدُجُ الشَّاةَ ، وَالْمَثْدُونُ مِثْلُ ثَدْيِ الْمَرْأَةِ ، وَالْمُودِنُ النَّاقِصُ))[٥].

عن أبي سعيد الخدري ﷺ قال: قال رسول الله ﷺ: ((يَخْرُجُ قَوْمٌ مِنْ أُمَتِي يَقْرَءُونَ الْقُرْآنَ لاَ يُجَاوِزُ تَرَاقِيَهُمْ، يَمْرُقُونَ مِنَ الدِّينِ كَمَا يَمْرُقُ السَّهْمُ مِنَ الرَّمِيَّةِ، ثُمَّ لاَ يَعُودُونَ فِيهِ حَتَّى يَرْتَدَ السَّهْمُ عَلَى فُوقِهِ التَّسْبِيدُ فِيهِمْ فَاشٍ))[٦]

❖ ومن جملة العلامات الدالة على قرب قيام الساعة، والتي ذكرها ابن المحب في هذه المسألة ولم يبوب لها:

– **ما جاء في قله الرجال وكثرة النساء**: عن أنس بن مالك ﷺ، قال: "كُنَّا نَتَحَدَّثُ أَنَّهُ:

(١) يأتي تخريجه في الحديث رقم (٧٤٨).

(٢) ذكر الفرق باستثناء الخوارج فيها أحاديث مختلف في تصحيحها. انظر: جنة المرتاب بنقد المغني عن الحفظ والكتاب للحويني (ص: ٢٩-٥٢).

(٣) يأتي تخريجه في الحديث رقم (٥٣٩).

(٤) يأتي تخريجه في الحديث رقم (٨٧٤).

(٥) يأتي تخريجه في الحديث رقم (٧٧٧).

(٦) يأتي تخريجه في الحديث رقم (٧٧٩).

لَا تَقُومُ السَّاعَةُ حَتَّى يَكُونَ قَيِّم خَمْسِينَ امْرَأَةً رَجُلٌ وَاحِد، وَحَتَّى تَمُرُّ الْمَرْأَةَ بِالنَّعْلِ، فَيَقُولُ: كَانَتْ هَذِهِ لِرَجُلٍ وَاحِد، وَحَتَّى تُمْطِرَ السَّمَاءُ، وَلَا تُنْبِتَ الْأَرْضُ "[١].

- **السلام على المعارف فقط**: حديث: ((بَيْنَ يَدَيِ السَّاعَةِ تَسْلِيمُ الْخَاصَّةِ وَفُشُو التِّجَارَةُ، حَتَّى تُعِينَ الْمَرْأَةُ زَوْجَهَا))[٢].
- **انتفاخ الأهلة وتقارب الزمان**: حديث عبدالله ﷺ: ((مِنَ اقْتِرَابِ السَّاعَةِ انْتِفَاخُ الْأَهِلَّةِ))[٣]. وحديث أنس ﷺ: ((مِنِ اقْتِرَابِ السَّاعَةِ أَنْ يُرَى الْهِلَالُ قِبَلًا، فَيُقَالُ لِلَيْلَتَيْنِ)) [٤].
- **شرب الخمر واستحلالها**: حديث عبادة بن الصامت ﷺ: ((لَيَسْتَحِلَّنَّ آخِرَ أُمَّتِي الْخَمْرَ، بِاسْمٍ يُسَمُّونَهَا إِيَّاهُ))[٥]. وغيرها.

❖ كما أورد -رحمه الله- جملة من الأحاديث التي وضح فيها تحذير النبي ﷺ أمته من الوقوع فيها، ولعله يريد بذكرها في هذه المسألة بيان كثرتها وانتشارها في أخر الزمان، حيث ذكر أحاديث في الحمام، كما أورد أحاديث عنونها بالعقوبة نقيض القصد، ذكر فيها جملة من الأحاديث في: الرياء، والمراء في القرآن، ونقض العهد، وسوء الجوار، وغيرها. ومن ذلك أيضاً: أحاديث في النهي عن الكذب على النبي ﷺ، والنهي عن سب الصحابة -رضوان الله عليهم-، والنهي عن شهادة الزور، والشماتة، والغش، والنهي عن لبس الحرير، وعن قتل المؤمنين بعضهم بعضاً، وعن قتل المعاهد،.. وغيرها.

---

(١) يأتي تخريجه في الحديث رقم (٧١٨).

(٢) يأتي تخريجه في الحديث رقم (٧٢٣).

(٣) يأتي تخريجه في الحديث رقم (٧٢٧).

(٤) يأتي تخريجه في الحديث رقم (٧٢٨).

(٥) يأتي تخريجه في الحديث رقم (٧٦١) و(٧٠٨).

القسم الثاني:
التحقيق

[٣٠٦/ب]

ناولني هذا الجزء وما قبله وما بعده، وأجاز لي أن أرويه عنه وجميع ما يجوز له وعنه روايته بشرطه عند أهله الشيخ الإمام الرحلة نظام الدين بن مفلح بإجازته من المخرج الحافظ ابن المحب وصح ذلك في يوم الأربعاء خامس شهر الله المحرم سنة سبعين وثمان مائة وكتب يوسف بن أحمد بن عبدالهادي.

[٣٠٧/أ]

بسم الله الرحمن الرحيم

١- باب قول النبي ﷺ: ((قَدرَ اللهُ مَقَادِيرَ الْخَلَائِقِ قَبْلَ أَنْ يَخْلُقَ السَّمَاوَاتِ وَالْأَرْضَ))(١)، وقول الله تعالى: ﴿وَخَلَقَ كُلَّ شَيْءٍ فَقَدَّرَهُۥ تَقْدِيرًا﴾ [الفرقان: ٢](٢).

١- عن عبدالله بن عمرو بن العاص قال: سمعت رسول الله ﷺ يقول: ((كَتَبَ اللهُ عَزَ وَجَل مَقَادِيرَ الْخَلَائِقِ كُلَهَا قَبْلَ أَنْ يَخْلُقَ السَّمَاوَاتِ وَالْأَرْضَ بِخَمْسِينَ أَلْفَ سَنَةٍ، قَالَ: وَعَرْشُهُ عَلَى الْمَاءِ)).

أخبرنا القاسم بن محمد البِرزالي(٣)، قال: أنا أحمد بن شيبان(٤)، وشبل بن حمدان(٥)،

---

(١) يأتي تخريجه في الحديث رقم (٢).

(٢) قدر الله مقادير الخلائق قبل أن يخلقهم: قدر آجالهم وأرزاقهم وأعمالهم، وكتب ذلك، وكتب ما يصيرون إليه من سعادة وشقاوة، فهم يؤمنون بخلقه لكل شيء، وقدرته على كل شيء، ومشيئته لكل ما كان، وعلمه بالأشياء قبل أن تكون، وتقديره لها وكتابته إياها قبل أن تكون. فما من شيء يجري في هذا الكون من صغير أو كبير إلاَّ وقد قدّره الله سبحانه وتعالى. وهذا صريح أن التقدير وقع بعد خلق العرش. انظر: مجموع الفتاوى (٨/٤٤٩-٤٥٠)، وإعانة المستفيد بشرح كتاب التوحيد لصالح الفوزان (٢/٨١)، وقدم العالم وتسلسل الحوادث لسفر الحوالي (ص: ١٠٢).

(٣) القاسم بن محمد بن يوسف البرزالي الإشبيلي الأصل الدمشقي الشافعي. أبو محمد (٦٦٥-٧٣٩هـ) سمع من: ابن شيبان، وابن الدرجي، وغيرهما. الإمام الحافظ، المتقن الصادق، محدث الشام، مؤرخ العصر. انظر: معجم الشيوخ الكبير للذهبي (٢/١١٥-١١٦).

(٤) أحمد بن شيبان بن تغلب الشيباني، الصالحي، أبو العباس. مات سنة: (٦٨٥هـ). سمع من: عمر بن طبرزد، وأبي اليمن الكندي، وغيرهما. روى عنه: ابن تيمية، والبرزالي، وغيرهما. وحدث أكثر من أربعين سنة. وكان شيخاً حسناً، متواضعاً، صحيح السماع. انظر: تاريخ الإسلام (١٥/٥٣٦-٥٣٧) (رقم: ٢٩٤).

(٥) لم أقف له على ترجمة.

قال: أنا عبدالرحمن بن أبي عمر(١)، قالا: أنا عمر بن محمد بن معمر(٢)، أنا أبو غالب بن البنَّا(٣)، أنا أبو الحسين بن حسنون(٤)، أنا محمد بن إسماعيل الوَرَّاق(٥)، ثنا عبدالله بن سليمان الأشعث(٦)، ثنا أحمد بن سعيد الهمداني(٧)، أنا عبدالله بن وهب(٨)، أخبرني أبو هانئ

---

(١) عبدالرحمن بن محمد بن أحمد المقدسي، الجماعيلي، ثم الصالحي، الحنبلي، الخطيب، الحاكم. أبو محمد وأبو الفرج (٥٩٧-٦٨٢هـ). سمع من: عمر بن طبرزد، والعز بن الحافظ، وغيرهما. روى عنه: أبو العباس بن تيمية، وأبو الحسن ابن العطار، وغيرهما. شيخ الإسلام وبقية الأعلام، درس وأفتى، وصنف، وانتفع به الناس، وانتهت إليه رياسة المذهب في عصره، وكان عديم النظير علماً، وعملاً، وزُهداً، وصلاحاً. انظر: تاريخ الإسلام (٥٨/١٣-٦٠) (رقم: ٩٤).

(٢) عمر بن محمد بن معمر البغدادي، الدارقزي، ويعرف بابن طبرزد. أبو حفص (٥١٦-٦٠٧هـ) سمع من: أبي القاسم ابن الحصين، وأبي غالب بن البناء، وغيرهما. حدث عنه: ابن النجار، والضياء محمد، وغيرهما. المسند الكبير، مع ما ذُكر من ضعفه إلا أنه قد تكاثر عليه الطلبة، وانتشر حديثه في الآفاق، وفرح الحفاظ بعواليه، ووثقه ابن نقطة، وقال ابن الدبيثي: كان سماعه صحيحاً على تخليط فيه، وقال الذهبي: "يشير ابن الدبيثي بالتخليط إلى أن أخا ابن طبرزد ضعيف، وأكثر سماعات عمر بقراءة أخيه، وفي النفس من هذا". انظر: السير (٥٠٧/٢١-٥١٢) (رقم: ٢٦٦).

(٣) أحمد بن الحسن بن أحمد البنّاء البغدادي الحنبليّ. أبو غالب (٤٤٥-٥٢٧هـ). سمع من: الجوهريّ، وأبي يعلى بن الفرّاء، وغيرهما. حدَّث عنه: ابن عساكر، وعمر بن طبرزد، وغيرهما. الشيخ الصالح الثقة، مسند بغداد. كثير الرواية، عالي السند. وكان من بقايا الثقات. انظر: السير (٦٠٣/١٩-٦٠٤) (رقم: ٣٥٢)، وتاريخ الإسلام (٤٥٦/١١) (رقم: ٢١٠).

(٤) محمد بن أحمد بن محمد بن حسنون بن النرسي البغدادي. أبو الحسين (٣٦٧-٤٥٦هـ). سمع من: محمد بن إسماعيل الوراق، وموسى بن عيسى السراج، وغيرهما. روى عنه: أبو غالب بن البناء، وأبو العز بن كادش، وغيرهما. قال الخطيب: "كتبنا عنه، وكان صدوقا، ثقة من أهل القرآن، حسن الاعتقاد". انظر: تاريخ بغداد للخطيب البغدادي (٢١٩/٢) (رقم: ٢٣٦)، والسير (٨٤/١٨) (رقم: ٣٧)، وتاريخ الإسلام (٨٣/١٠) (رقم: ١٧١).

(٥) محمد بن إسماعيل بن العباس المستملي الوراق البغدادي. أبو بكر (٢٩٣-٣٧٨هـ). سمع من: الحسن بن الطيب، والبغوي، وغيرهما. وروى عنه: الدارقطني، والبرقاني، وغيرهما. الإمام، المحدث، قال الخطيب البغدادي: "سألت أبا بكر البرقاني، عن ابن إسماعيل، فقال: ثقة ثقة" وقال عبيدالله الأزهري: حافظ لين في الرواية، يحدث من غير أصل. قال الذهبي: "التحديث من غير أصل قد عم اليوم وطم فنرجو أن يكون واسعا بانضمامه إلى الإجازة". انظر: تاريخ بغداد (٣٨٨/٢-٣٩٠) (رقم: ٤٠٠)، والسير (٣٨٨/١٦-٣٨٩) (رقم: ٢٧٩).

(٦) عبدالله بن سليمان بن الأشعث بن أبي داوود السجستاني. أبو بكر (٢٣٠-٣١٦ هـ) روى عن: أبيه ، وأبي سعيد الأشج، وغيرهما. وحدث عنه: ابن حبان، وأبو الحسن الدارقطني، وغيرهما. الإمام، العلامة، شيخ بغداد، الحافظ الثقة، صاحب التصانيف. وكان من بحور العلم، بحيث إن بعضهم فضله على أبيه. صنف (السنن) و(المصاحف) و(شريعة المقارئ)، وغيرها. انظر: السير (٢٢١/١٣-٢٣١) (رقم:١١٨)، وميزان الاعتدال للذهبي (٤٣٣/٢).

(٧) أحمد بن سعيد بن بشير الهمداني، أبو جعفر المصري، صدوق، من الحادية عشرة. د. التقريب (رقم: ٣٨).

(٨) عبدالله بن وهب بن مسلم القرشي، مولاهم أبو محمد المصري، الفقيه، ثقة، حافظ، عابد، من التاسعة. ع. التقريب

الخولاني[١]، عن أبي عبدالرحمن الحُبُلِيِّ[٢]، عن عبدالله بن عمرو بن العاص بهذا الحديث. رواه مسلم[٣]، وابن خزيمة[٤].

وهو في سبعة مجالس المخلص[٥].

وأخبرناه إسماعيل بن محمد بن القَيْسَرَانِيّ[٦]، أنا عبدالعزيز بن عبدالمنعم[٧]، أنا ضياء ابن أبي القاسم[٨]، أنا محمد بن عبدالباقي الأنصاري[٩]، أنا أبو الحسين محمد بن أحمد بن محمد بن حسنون، أنا أبو الحسن علي بن عمر الدارقطني الحافظ[١٠]، ثنا أبو بكر عبدالله بن محمد بن زياد النيسابوري[١١] إملاء من لفظه، ثنا يونس بن عبدالأعلى[١]، أنبا عبدالله بن وهب به.

(رقم: ٣٦٩٤).

(١) حميد بن هانئ، أبو هانئ الخولاني المصري، لا بأس به، من الخامسة، وهو أكبر شيخ لابن وهب. بخ م ٤. التقريب (رقم: ١٥٦٢).

(٢) عبدالله بن يزيد المعافري، أبو عبدالرحمن الحُبُلي، ثقة، من الثالثة. بخ م ٤. التقريب (رقم: ٣٧١٢).

(٣) رواه مسلم في صحيحه، كتاب القدر، باب حجاج آدم وموسى عليهما السلام، (٤/٢٠٤٤)، رقم (١٦/٢٦٥٣) ولم يذكر (كلها).٠

(٤) لم أقف عليه ولعله في كتابه المفقود "القدر"٠

(٥) رواه أبو طاهر المخلص في المخلصيات (٣/٣١١) و(٤/١٦٥) بنحوه.

(٦) إسماعيل بن محمد بن عبدالله القيسراني عماد الدين (٦٧١-٧٣٦هـ)، روى عن: العز الحراني، والأبرهوقي. وحدّث باليسير. انظر: العبر في خبر من غبر للذهبي (١/٢٩٦)، الدرر الكامنة في أعيان المئة الثامنة لابن حجر (١/١٢٦).

(٧) عبدالعزيز بن عبدالمنعم بن علي بن الصيقل، الحراني. أبو العز (٥٩٤-٦٨٦هـ)، روى عن: ضياء بن الخريف، وعمر ابن طبرزد، وغيرهما. وروى عنه: ابن الخباز، وأبو محمد البرازلي، وغيرهما. مُسند الدّيار المصرية بعد أخيه، وخرج له الشيخ ابن الظاهري: "مشيخة"، وهو أكبر شيخ لقيه المزي، والبرزالي. انظر: تاريخ الإسلام (١٣/٢١٣-٢١٤) (رقم: ٣٩٣).

(٨) ضياء بن أحمد بن الحسن بن الخريف السقلاطوني، النجار. أبو علي. مات سنة: (٦٠١هـ). سمع من: ابن السمرقندي، وأبي الحسين بن الفراء، وغيرهما. روى عنه: الدبيثي، والعز بن الصقيل الحراني، وغيرهما. الشيخ، المسند، انظر: السير (٢١/٤١٨-٤١٩) (رقم: ٢١٣).

(٩) محمد بن عبدالباقي بن محمد البغدادي، الحنبلي، البزاز. أبو بكر (٤٤٢-٥٣٥هـ). سمع من: أبي الحسين بن حسنون النرسي، وأبي الحسين بن الآبنوسي، حدث عنه: أبو علي ضياء بن الخريف، وعمر بن طبرزد، وغيرهما. الشيخ، العالم، مسند العصر، قاضي المرستان، كان ثقة فهماً، ثبتاً حجة، وله مشيخة، وانتهى إليه علو الإسناد. انظر: السير (٢٠/ ٢٣-٢٦) (رقم: ١٢).

(١٠) علي بن عمر بن أحمد الدارقطني البغدادي. أبو الحسن، صاحب السنن.

(١١) عبدالله بن محمد بن زياد النيسابوري الشافعي. أبو بكر (٢٣٨-٣٢٤هـ)، روى عنه: ابن شاهين، والدارقطني،

٢- وأخبرناه الإمام الرباني أبو العباس أحمد بن تيمية، وأبو إسحاق الفَزَارِيّ[٢]، وجدي[٣]، وأخرون، قالوا: أنبأ وقال أبو العباس: أنبأنا أحمد بن عبدالدائم[٤]، أنا أبو حامد بن جُوَالِقَ[٥]، أنا أبو بكر الأنصاري[٦]، أنا أبو محمد الجوهري[٧]، أنا أبو بكر القطيعي[٨]، نا بشر ابن موسى[٩]، ثنا أبو عبدالرحمن

وغيرهما، وسمع من: المزني، ويونس بن عبدالأعلى، وغيرهما. الإمام، الحافظ، صاحب التصانيف، وبرع في: الحديث والفقه، وفاق الأقران. قال البرقاني: سمعت الدارقطني يقول: ما رأيت أحداً أحفظ من أبي بكر النيسابوري. انظر: السير (١٥/٦٥-٦٦) (رقم: ٣٤)، وطبقات الشافعية للسبكي (١٩٩/٣).

(١) يونس بن عبدالأعلى بن ميسرة الصدفي، أبو موسى المصري، ثقة، من صغار العاشرة. م س ق. التقريب (رقم: ٧٩٠٧).

(٢) إبراهيم بن عبدالرحمن بن إبراهيم الفزاري، الدمشقي، الشافعي. أبو إسحاق (٦٦٠-٧٢٩هـ). سمع من: ابن عبدالدائم، وابن أبي اليسر، وغيرهما. شيخ الإسلام، انتهت إليه رئاسة المذهب مع الدين والورع ..، وخضع له الفضلاء ومناقبه يطول شرحها. انظر: معجم الشيوخ الكبير (١/١٣٨-١٣٩).

(٣) أحمد بن عبدالله بن أحمد بن أبي بكر ابن المحب المقدسي. أبو العباس (٦٥٣-٧٣٠هـ). سمع من: ابن عبدالدائم، وغيره. حدث عنه: النجم ابن الخباز في مشيخته. العبد الصالح، كان على طريقة حميدة، وعلى ذهنه أحاديث ومسائل، علا سنده، وخرجوا له معجماً. ثم ولي مشيخة الضيائية. انظر: معجم الشيوخ الكبير (١/٥٠).

(٤) أحمد بن عبدالدائم بن نعمة المقدسي، الفندقي، الحنبلي. أبو العباس (٥٧٥-٦٦٨هـ). سمع من: بركات، الخشوعي، وعمر بن طبرزد، وغيرهما. روى عنه: عبدالرحمن بن أبي عمر، وابن تيمية، وغيرهما. العالم، مسند الوقت، الناسخ. كتب بخطه ما لا يوصف،.. وخرج لنفسه مشيخة، وخرج له غيره. كتب من التصانيف الكبار شيئاً كثيراً، وأنشأ خطباً عديدة. وحدث سنين كثيرة. انظر: تاريخ الإسلام (١٥/١٥١-١٥٣) (رقم: ٢٦١).

(٥) عبدالله بن مسلم بن ثابت بن النخاس، البغدادي، الوكيل، ويعرف بابن جوالق. أبو حامد (٥٢٧-٦٠٠هـ). سمع من: القاضي الأنصاري، وأبي منصور القزاز، وغيرهما. روى عنه: الدبيثي، وابن عبدالدائم، وغيرهما. وحدث بالكثير. وكان يروي تاريخ الخطيب، سوى جزأين منه، عن القزاز. انظر: تاريخ الإسلام (١٢/١٢٠٠-١٢٠١) (رقم: ٥٨٧).

(٦) محمد بن عبدالباقي بن محمد البغدادي، مسند العصر، انتهى إليه علو الإسناد. سبقت ترجمته في الحديث رقم (١).

(٧) الحسن بن علي بن محمد الشيرازي ثم البغدادي، الجوهري، المقنعي. أبو محمد (٣٦٣-٤٥٤هـ). سمع من: أبي بكر القطيعي، وأبي الحسن الدارقطني، وغيرهما. حدث عنه: أبو نصر بن ماكولا، وأبي النرسي، وغيرهما. الشيخ، الإمام، المحدث، الصدوق، مسند الآفاق، قال الخطيب: كان ثقةً أميناً، كتبنا عنه. انظر: السير (١٨/٦٨-٧٠) (رقم: ٣٠).

(٨) أحمد بن جعفر بن حمدان بن مالك القطيعي، الحنبلي. أبو بكر (٢٧٤-٣٦٨هـ). سمع من: بشر بن موسى، وعبدالله بن أحمد، وغيرهما. حدث عنه: الدارقطني، وأبو نعيم الأصبهاني، وغيرهما. الشيخ، العالم، المحدث، مسند الوقت، قال الخطيب: لم نر أحداً ترك الاحتجاج به. وقال الحاكم: ثقة مأمون. انظر: السير (١٦/٢١٠-٢١٣) (رقم: ١٤٣). وميزان الإعتدال (٨٧/١) (رقم: ٣٢٠).

(٩) بشر بن موسى بن صالح الأسدي، البغدادي. أبو علي (١٩٠-٢٨٨هـ). سمع من: حفص بن عمر العدني، وسعيد

المقرئ(١)، ثنا حَيْوَة(٢) وابن لَهِيْعَة(٣)، عن أبي هاني حميد بن هاني الخولاني(٤)، عن أبي عبدالرحمن الحُبُلِيّ(٥) قال: سمعت عبدالله بن عمرو بن العاص يقول: سمعت رسول الله ﷺ يقول: ((قَدَّرَ اللَّهُ الْمَقَادِيرَ قَبْلَ أَنْ يَخْلُقَ السَّمَوَاتِ وَالأَرْضَ بِخَمْسِينَ أَلْفَ سَنَةٍ))(٦).

وأخبرنا ابن أبي الهَيْجَاءِ(٧)، وابن المحب(٨)، قالا: أنا اليَلْدَانِيّ(٩)، أنا ابن بَوْش(١٠)، أنا

بن منصور، وغيرهما. حدث عنه: أبو بكر الشافعي، وأبو القاسم الطبراني، وغيرهما. قال الخطيب: كان ثقة، أميناً،... انظر: السير (١٣/٣٥٢-٣٥٣) (رقم: ١٧٠).

(١) عبدالله بن يزيد المكي، أبو عبدالرحمن المقرئ، أصله من البصرة أو الأهواز، ثقة، فاضل، من التاسعة، وهو من كبار شيوخ البخاري. ع. التقريب (رقم: ٣٧١٥).

(٢) حَيْوَة بن شريح بن صفوان التجيبي، أبو زرعة المصري، ثقة ثبت، فقيه زاهد، من السابعة. التقريب (رقم: ١٦٠٠).

(٣) عبدالله بن لَهِيعة بن عقبة الحضرمي، أبو عبدالرحمن المصري، القاضي، صدوق، من السابعة، خلط بعد احتراق كتبه، ورواية ابن المبارك وابن وهب عنه أعدل من غيرهما، وله في مسلم بعض شيء مقرون. م د ت ق. التقريب (رقم: ٣٥٦٣).

(٤) حميد بن هانئ، أبو هانئ الخولاني المصري. لا بأس به. سبقت ترجمته في الحديث رقم (١).

(٥) عبدالله بن يزيد المعافري، أبو عبدالرحمن الحُبُلي، ثقة، سبقت ترجمته في الحديث رقم (١).

(٦) رواه أحمد في مسنده برقم (٦٥٧٩) وقال شعيب الأرنؤوط – محقق مسند أحمد – (١١/١٤٤): إسناده صحيح على شرط مسلم.

(٧) محمد بن أحمد بن أبي الهيجاء ابن أبي المعالي شمس الدين ابن الزراد الحريري الصالحي الحنبلي. أبو عبدالله (٦٤٦-٧٢٦هـ). سمع الكثير على: محمد بن عبدالهادي، واليلداني، وغيرهما. المسند العالم الرحلة. يقول الذهبي: وخرجت له جزءاً ضخما، عن مائة شيخ رواه مرات، وروى كتباً كباراً تفرد بها. انظر: معجم الشيوخ الكبير (٢/١٦٩-١٧٠).

(٨) محمد بن المحب عبدالله بن أحمد بن محمد بن إبراهيم السعدي المقدسي أبو عبدالله محب الدين، ويقال: شمس الدين. مات سنة: (٧٢٦هـ). سمع على: محمد بن عبدالهادي المقدسي صحيح مسلم، وعلى أحمد بن عبدالدائم مكارم الأخلاق للخرائطي في الرابعة من عمره، وغيرهما. ذيل التقييد (١/١٣٣-١٣٤).

(٩) عبدالرحمن بن عبدالمنعم بن عبدالرحمن اليلداني، الدمشقي، الشافعي. أبو محمد (٥٥٨-٦٥٥هـ). سمع من: يحيى بن بوش، والبهاء بن عساكر، وغيرهما. حدث عنه: الدمياطي، ويحيى بن مكي العقرباني، وغيرهما. الشيخ، المحدث، المسند، تقي الدين، طلب الحديث وهو كبير، وكتب الكثير مع الصدق والصيانة والفهم والإفادة والتقوى. انظر: السير (٢٣/٣١١-٣١٢) (رقم: ٢١٩).

(١٠) يحيى بن أسعد بن يحيى بن بوش البغدادي، الأزجي، الخباز. أبو القاسم. مات سنة: (٥٩٣هـ). سمع بإفادة خاله من: أبي طالب بن يوسف، والحسن بن محمد الباقرحي، وغيرهما. حدث عنه: ابن خليل، واليلداني، وغيرهما. الشيخ، المعمر، الرحالة، قال ابن الدبيثي: كان سماعه صحيحاً، وبورك في عمره، واحتيج إليه، وحدث أربعين سنة، ولم يكن عنده علم. انظر: السير (٢١/٢٤٣-٢٤٤) (رقم: ١٢٥).

الحسن بن محمد البَاقَرْحِي[١]، أنا الحسن بن علي الجوهري[٢]، أنا أبو الحسن بن لؤلؤ[٣]، أنا زكريا بن يحيى السَّاجِيُّ[٤]، ثنا أبو الربيع الزهراني[٥]، ثنا عبدالله بن يزيد المقرئ، فذكره.

رواه ابن حبان[٦]، عن زكريا، ورواه الترمذي، عن إبراهيم بن عبدالله بن المنذر الصنعاني[٧]، عن عبدالله بن يزيد المقرئ، وقال: حسن صحيح غريب[٨]. وهو في السابع من مسند الحارث[٩].

٣- وقد تقدم في باب بدء خلق العالم حديث عمران بن حصين وفيه: ((وَكَانَ عَرْشُهُ عَلَى المَاءِ، ثُمَّ كَتَبَ فِي الذِّكْرِ كُلَّ شَيْءٍ، ثُمَّ خَلَقَ السَّمَوَاتِ وَالأَرْضَ))[١٠].

---

(١) الحسن بن محمد بن إسحاق الباقرحي، ثم البغدادي. أبو علي (٤٣٧-٥١٦). سمع من: أبي الحسن بن القزويني، وأبي القاسم التنوخي، وغيرهما. روى عنه: ذاكر بن كامل، وأبو نصر عبدالرحيم اليوسفي، وغيرهما. الشيخ الجليل، المسند، رجل مستور، من بيت الرواية، سمع الكثير. انظر: السير (٣٨٤/١٩) (رقم: ٢٢٦).

(٢) هو: أبو محمد الجوهري.

(٣) علي بن محمد بن أحمد بن لؤلؤ البغدادي الوراق. أبو الحسن (٢٨١-٣٧٧هـ). سمع من: حمزة بن محمد الكاتب، وزكريا بن يحيى الساجي، وغيرهما. وروى عنه: أبو محمد بن الخلال، وأبو محمد الجوهري، وغيرهما. الإمام، المحدث، المسند، قال البرقاني: وكانت حاله حسنة من الدنيا، وهو صدوق غير أنه رديء الكتاب - أي: سيئ النقل -. قال عبيد الله الأزهري: ابن لؤلؤ ثقة. وقال العتيقي: وكان أكثر كتبه بخطه، وكان لا يفهم الحديث، وإنما يحمل أمره على الصدق. انظر: السير (٣٢٧/١٦) (رقم: ٢٣٥).

(٤) زكريا بن يحيى بن عبدالرحمن الساجي، الضبي، البصري، الشافعي. أبو يحيى. مات سنة: (٣٠٧هـ). سمع من: طالوت ابن عباد، وأبي الربيع الزهراني، وغيرهما. حدث عنه: أبو القاسم الطبراني، وعلي بن لؤلؤ الوراق، وغيرهما. الإمام، الثبت، الحافظ، محدث البصرة وشيخها ومفتيها، وكان من أئمة الحديث. أخذ عنه: أبو الحسن الأشعري مقالة السلف في الصفات، واعتمد عليها أبو الحسن في عدة تآليف. قال الذهبي: وللساجي مصنف جليل في علل الحديث يدل على تبحره وحفظه، ولم تبلغنا أخباره كما في النفس.. انظر: السير (١٩٧/١٤-١٩٩) (رقم: ١١٣).

(٥) سليمان بن داود العتكي، أبو الربيع الزهراني البصري، نزيل بغداد، ثقة، لم يتكلم فيه أحد بحجة، من العاشرة. خ م د س. التقريب (رقم: ٢٥٥٦).

(٦) رواه ابن حبان في صحيحه برقم (٦١٣٨).

(٧) إبراهيم بن عبدالله بن المنذر الصنعاني، مستور، من الحادية عشرة. ت. التقريب (رقم: ٢٠٠٢).

(٨) رواه الترمذي في سننه (٢٨/٤) برقم (٢١٥٦).

(٩) رواه الحارث بن أبي أسامة في عواليه برقم (٦٢). ولم أقف عليه في المطبوع من مسنده - بغية الباحث عن زوائد مسند الحارث الذي انتقاه الهيثمي -، ولعله في المفقود منه.

(١٠) رواه البخاري في صحيحه، كتاب بدء الخلق، باب ما جاء في قول الله تعالى: ﴿وَهُوَ ٱلَّذِى يَبۡدَؤُاْ ٱلۡخَلۡقَ ثُمَّ يُعِيدُهُۥ وَهُوَ أَهۡوَنُ عَلَيۡهِ﴾ [الروم: ٢٧] (١٠٦/٤) رقم:(٣١٩١) و(٧٤١٨) بنحوه.

٤- وقال ابن وهب(١): وأخبرني يونس بن يزيد(٢)، عن عبدالرحمن بن عمرو الأوزاعي(٣)، أن عبدالله بن عمرو بن العاص قال: "مَنْ كَانَ يَزْعُمُ أَنَّ مَعَ اللَّهِ قَاضِيًا أَوْ رَازِقًا أَوْ يَمْلِكُ لِنَفْسِهِ ضَرًّا أَوْ نَفْعًا، أَوْ حَيَاةً أَوْ نُشُورًا، لَقِيَ اللَّهَ فَأَدْحَضَ حُجَّتَهُ، وَأَخْرَسَ لِسَانَهُ، وَجَعَلَ صَلَاتَهُ وَصِيَامَهُ هَبَاءً، وَقَطَعَ بِهِ الْأَسْبَابَ، وَأَكَبَّهُ عَلَى وَجْهِهِ فِي النَّارِ، قَالَ: إِنَّ اللَّهَ خَلَقَ الْخَلْقَ وَأَخَذَ مِنْهُمُ الْمِيثَاقَ، وَكَانَ عَرْشُهُ عَلَى الْمَاءِ"(٤).

قال ابن وهب: وحدثني عمر بن محمد بن زيد(٥)، وعبدالله بن عمرو نحو ذلك، وقال في الحديث: "أَوْ قَادِرًا"(٦). رواه الطلمنكي(٧).

٥- وقال أبو حاتم الرازي في كتاب العظمة: حدثنا أبو الطاهر أحمد بن عمرو بن السرح(٨)، أنبأ خالي أبو رجاء عبدالرحمن بن عبدالحميد بن سالم المَهْرِيُّ(٩)، عن أبي هاني(١٠)، عن أبي عبدالرحمن الحُبُلِيِّ(١١)، عن عبدالله بن عمرو قال: "خلق اللَّهُ الْمَقَادِيرَ قَبْلَ أَنْ يَخْلُقَ

(١) عبدالله بن وهب بن مسلم القرشي، أبو محمد المصري، ثقة. سبقت ترجمته في الحديث رقم (١).

(٢) يونس بن يزيد بن أبي النجاد الأيْلي، أبو يزيد، مولى آل أبي سفيان، ثقة، إلا أن في روايته عن الزهري وهما قليلا، وفي غير الزهري خطأ، من كبار السابعة. ع. التقريب (رقم: ٧٩١٩).

(٣) عبدالرحمن بن عمرو بن أبي عمرو الأوزاعي، أبو عمرو الفقيه، ثقة جليل من السابعة. ع. التقريب (رقم: ٢٤٤٥).

(٤) رواه ابن وهب في القدر وما ورد فيه من الآثار برقم (٢٤)، وابن بطه في الإبانة الكبرى برقم (١٦٤٢) و(١٦٤٣) بنحوه.

(٥) عمر بن محمد بن زيد بن عبدالله بن عمر بن الخطاب المدني، نزيل عسقلان، ثقة، من السادسة. خ م د س ق. التقريب (رقم: ٤٩٦٥).

(٦) رواه ابن وهب في القدر برقم (٢٥) بنحوه.

(٧) أحمد بن محمد بن عبدالله المعافري، الأندلسي، الطلمنكي. أبو عمر. مات سنة: (٤٢٩هـ) حدث عن: أبي بكر الزبيدي، وأبي الحسن بن بشر الأنطاكي، وغيرهما. حدث عنه: أبو عمر بن عبدالبر، وأبو محمد بن حزم، وغيرهما. الإمام، المقرئ، المحقق، المحدث، الحافظ، صنف كتباً كثيرة في السنة يلوح فيها فضله وحفظه وإمامته واتباعه للأثر. انظر: السير (١٧/٥٦٦-٥٦٨) (رقم: ٣٧٤).

(٨) أحمد بن عمرو بن عبدالله بن عمرو بن السرح، أبو الطاهر المصري، ثقة، من العاشرة. م د س ق. التقريب (رقم: ٨٥).

(٩) عبدالرحمن بن عبدالحميد بن سالم المهْري، أبو رجاء المصري المكفوف، ثقة، من التاسعة. د س. التقريب (رقم: ٣٩٣١).

(١٠) حميد بن هانئ، أبو هانئ الخولاني المصري، لا بأس به، سبقت ترجمته في الحديث رقم (١).

(١١) عبدالله بن يزيد المعافري، أبو عبدالرحمن الحُبُلي، ثقة، سبقت ترجمته في الحديث رقم (١).

السَّمَوَاتِ وَالأَرْضَ بِخَمْسُمَائَةِ أَلْفَ عَامٍ وَكَانَ عَرْشُهُ عَلَى المَاءِ"[١].

[٣٠٧/ب]

٢- بـــابٌ[٢].

٦- عن طاووس[٣]، سمع أبا هريرة يقول: قال رسول الله ﷺ: ((حَاجَّ[٤] آدَمُ مُوسَى، فَقَالَ مُوسَى: يَا آدَمُ، أَنْتَ أَبُونا، أَخْرَجْتَنَا مِنَ الْجَنَّةِ، فَقَالَ آدَمُ: يَا مُوسَى، أَنْتَ اصْطَفَاكَ[٥] اللهُ بِكَلَامِهِ وَخَطَّ لَكَ التَّوْرَاةَ بِيَدِهِ[٦]، تَلُومُنِي عَلَى أَمْرٍ قَدَّرَهُ عَلَيَّ قَبْلَ أَنْ يَخْلُقَنِي بِأَرْبَعِينَ سَنَةً؟ قَالَ: فَحَجَّ آدَمُ مُوسَى)). رواه البخاري[٧]، ومسلم[٨].

٧- عن ابن شهاب[٩]، عن

---

(١) كتاب العظمة للرازي لم أقف عليه، مفقود، ولم أقف على هذا اللفظ فيما بين يدي من المصادر.

(٢) حديث حجاج أدم وموسى ضلت فيه طائفتان: طائفة كذبت بالقدر لما ظنوا أنه يقتضي رفع الذنب والعقاب عمن عصى الله لأجل القدر، وطائفة شر من هؤلاء جعلوا القدر حجة، وقد يقولون: القدر حجة لأهل الحقيقة الذين شهدوه، وهم الصوفية الذين يسمون أنفسهم أهل الحقيقة، ولا يرون أن لهم فعلاً، ومن الناس من يقول في هذا الحديث: إنما حاج آدم موسى لأنه أبوه، أو لأنه قد تاب، أو لأن الذنب كان في شريعة واللوم في شريعة أخرى؛ أو لأن هذا يكون في الدنيا دون الآخرة، وكل هذا باطل. والصواب أن موسى عليه السلام لام أباه لأجل المصيبة التي لحقتهم فقال له: "لماذا أخرجتنا ونفسك من الجنة"، لم يلمه لمجرد كونه أذنب ذنباً وتاب منه. والمؤمنون مأمور بالصبر عند المصائب، والاستغفار من المعائب. فأهل الغي والضلال تجدهم يحتجون بالقدر إذا أذنبوا، واتبعوا أهوائهم، ويضيفون الحسنات إلى أنفسهم إذا أنعم عليهم بها، كما قال أحد العلماء: أنت عند الطاعة قدري، وعند المعصية جبري، أي مذهب وافق هواك تمذهبت به. وأهل الهدى والرشاد إذا فعلوا حسنة، شهدوا أنعام الله عليهم بها، وإذا فعلوا سيئة استغفروا الله وتابوا إليه منها. انظر: الفرقان بين أولياء الرحمن وأولياء الشيطان لابن تيمة (ص: ١٣٤-١٣٧). ولا يزال أهل العلم يبينون معنى هذا الحديث، ويردون على من لم يفهم هذا الحديث من المعتزلة الذين يقولون بخلق أفعال العباد، ومن الجبرية الذين يقولون: إن العباد مجبورون على أفعالهم.

(٣) طاوس بن كيسان اليماني، أبو عبدالرحمن الحميري، مولاهم الفارسي، يقال اسمه: ذكوان، وطاوس لقب، ثقة، فقيه، فاضل، من الثالثة. ع. التقريب (رقم: ٣٠٠٩).

(٤) حج آدم موسى. أي غلبه بالحجة. النهاية لابن الأثير (٣٤١/١).

(٥) واستصفى الشيء واصطفاه: اختاره. والاصطفاء: الاختيار، افتعال من الصفوة. انظر: لسان العرب (٤٦٣/١٤).

(٦) في هذا الموضع إثبات اليد لله تعالى. وأهل الباطل يُؤولونها بالقدرة أو بالنعمة، وهذا المعنى فاسد، ولا يستسيغه عاقل.

(٧) رواه البخاري في صحيحه، كتاب القدر، باب تحاج وآدم وموسى عند الله (١٢٦/٨)، برقم (٦٦١٤) بنحوه.

(٨) رواه مسلم في صحيحه، كتاب القدر، باب حجاج آدم وموسى صلى الله عليهما وسلم، (٢٠٤٢/٤) رقم (١٣/٢٦٥٢) بنحوه.

(٩) محمد بن مسلم بن عبيدالله بن عبدالله بن شهاب بن عبدالله بن الحارث بن زهرة بن كلاب القرشي الزهري، أبو بكر،

حُميد بن عبدالرحمن[(١)]، أنه سمع أبا هريرة يحدث عن رسول الله ﷺ -يعني نحو هذا الحديث-: ((احْتَجَّ آدَمُ وَمُوسَى عِنْدَ رَبِّهِمَا، فَحَجَّ آدَمُ مُوسَى، فَقَالَ مُوسَى: أَنْتَ خَلَقَكَ اللهُ بِيَدِهِ[(٢)] وَنَفَخَ فِيكَ مِنْ رُوحِهِ، وَأَسْجَدَ لَكَ مَلَائِكَتَهُ، وَأَسْكَنَكَ فِي جَنَّتِهِ، ثُمَّ أَهْبَطْتَ[(٣)] النَّاسَ بِخَطِيئَتِكَ إِلَى الْأَرْضِ، قَالَ آدَمُ لِمُوسَى: أَنْتَ الَّذِي اصْطَفَاكَ اللهُ بِرِسَالَتِهِ وَكَلَامِهِ وَأَعْطَاكَ الْأَلْوَاحَ فِيهَا تِبْيَانُ[(٤)] كُلِّ شَيْءٍ وَقَرَّبَكَ نَجِيًّا[(٥)]، وَقَدْ وَجَدْتَ كَتَبَ التَّوْرَاةَ قَبْلَ أَنْ يَخْلُقَنِي، قَالَ مُوسَى: بِأَرْبَعِينَ عَامًا، قَالَ آدَمُ: فَهَلْ وَجَدْتَ فِيهَا وَعَصَى آدَمُ رَبَّهُ فَغَوَى[(٦)]، قَالَ: نَعَمْ، قَالَ: فَتَلُومُنِي عَلَى أَنْ عَمِلْتُ عَمَلًا كَتَبَهُ اللهُ عَلَيَّ قَبْلَ أَنْ يَخْلُقَنِي بِأَرْبَعِينَ سَنَةً؟" قَالَ رَسُولُ اللهِ: فَحَجَّ آدَمُ مُوسَى)). رواه البخاري[(٧)] ومسلم[(٨)]، وروياه من حديث همام[(٩)]، عن أبي هريرة[(١٠)].

ورواه عن أبي هريرة عامر بن الشَعبي[(١١)]،

الفقيه الحافظ متفق على جلالته وإتقانه وثبته، وهو من رؤوس الطبقة الرابعة. ع. التقريب (رقم: ٢٦٩٦).

(١) حميد بن عبدالرحمن بن عوف الزهري المدني، ثقة، من الثانية، وقيل: إن روايته عن عمر مرسلة. ع. التقريب (رقم: ١٥٥٢).

(٢) في هذا الموضع إثبات اليد لله تعالى.

(٣) هبط: الهبوط: نقيض الصعود، هبط يهبط ويهبط هبوطا إذا انهبط في هبوط من صعود. وهبط هبوطا: نزل. انظر: لسان العرب (٤٢١/٧).

(٤) تبيان كل شيء أي كشفه وإيضاحه. النهاية لابن الأثير (١٧٥/١)، ولسان العرب (٣٠٨/١٥).

(٥) هو المناجي المخاطب للإنسان والمحدث له. يقال: ناجاه يناجيه مناجاة، فهو مناج. والنجي: فعيل منه. وقد تناجيا مناجاة وانتجاء. النهاية لابن الأثير(٢٥/٥)، ولسان العرب (٣٠٨/١٥).

(٦) غوى: الغي: الضلال والخيبة. لسان العرب (١٤٠/١٥). وقال ابن الأثر في النهاية (٣٩٧/٣): غوى يغوي غيا وغواية فهو غاو: أي ضل. والغي: الضلال والانهماك في الباطل.

(٧) رواه البخاري في صحيحه، كتاب التوحيد، باب قوله: ﴿وَكَلَّمَ ٱللَّهُ مُوسَىٰ تَكۡلِيمٗا﴾ [النساء: ١٦٤] (١٤٨/٩)، برقم (٧٥١٥) وبرقم (٣٤٠٩) بمعناه.

(٨) رواه مسلم في صحيحه، كتاب القدر، باب حجاج آدم وموسى صلى الله عليهما وسلم، (٢٠٤٣/٤) برقم (١٥/٢٦٥٢) بنحوه.

(٩) همام بن منبه بن كامل الصنعاني، أبو عتبة، أخو وهب، ثقة، من الرابعة. ع. التقريب (رقم: ٧٣١٧).

(١٠) رواه مسلم في صحيحه، كتاب القدر باب حجاج آدم وموسى صلى الله عليهما وسلم، (٢٠٤٤/٤) رقم (١٥/٢٦٥٢) بنحوه. وأما البخاري فلم يخرجه من حديث همام، وأخرجه من طرق أخرى. انظر: الجمع بين الصحيحين لأبي عبدالله بن أبي نصر (٨٣/٣).

(١١) عامر بن شراحيل الشَعبي، أبو عمرو، ثقة مشهور فقيه فاضل، من الثالثة، قال مكحول: ما رأيت أفقه منه. ع.

رواه اللالكائي[١] وابن أبي عاصم[٢].

وروواه الأعمش[٣]، عن أبي صالح[٤]،عن أبي هريرة.[٥]

وروي عن الأعمش، عن أبي صالح، عن أبي سعيد موقوفاً[٦]، وهو عنهما في مشيخة ابن شاذان[٧]. ورواه عن أبي هريرة أيضاً: ابن سيرين[٨][٩]. وأبو سلمة[١٠][١١].

وحديثه في ثالث حديث حماد بن سلمة[١٢].

التقريب (رقم: ٣٠٩٢).

(١) رواه اللالكائي في شرح أصول الاعتقاد برقم (١٠٣٥) بنحوه.

(٢) رواه ابن أبي عاصم في السنة برقم (١٣٩) بنحوه.

(٣) سليمان بن مهران الأسدي الكاهلي، أبو محمد الكوفي، الأعمش، ثقة، حافظ، عارف بالقراءات، ورع، لكنه يدلس، من الخامسة. ع. التقريب (رقم: ٢٦١٥).

(٤) ذكوان أبو صالح السمان الزيات المدني، ثقة، ثبت، وكان يجلب الزيت إلى الكوفة، من الثالثة. ع. التقريب (رقم: ١٨٤١).

(٥) رواه الترمذي في سننه برقم (٢١٣٤) بنحوه وقال: وهذا حديث حسن غريب. وأحمد في مسنده برقم (٩١٧٦) بنحوه.

(٦) رواه ابن أبي عاصم في سننه برقم (١٤٢)، وأبو يعلى في مسنده برقم (١٢٠٤) وقال – المحقق – حسين سليم أسد: إسناده صحيح. وابن خزيمة في التوحيد (٢٥٣/١) بنحوه، ورواه الترمذي في سننه برقم (٢١٣٤) مرفوعا عن أبي سعيد بنحوه.

(٧) رواه أبو علي ابن شاذان في الثامن من أجزائه برقم (٢٦) (مخطوط)، وفي الأول من حديثه برقم (١٠٦) (مخطوط). ولم أجده في مشيخته الصغرى ولعلها في الكبرى.

(٨) محمد بن سيرين الأنصاري، أبو بكر بن أبي عمرة البصري، ثقة، ثبت، عابد كبير القدر، كان لا يرى الرواية بالمعنى، من الثالثة. ع. التقريب (رقم: ٥٩٤٧).

(٩) رواه البخاري في صحيحه، كتاب تفسير القران، باب ﴿وَٱصۡطَنَعۡتُكَ لِنَفۡسِي﴾ [طه: ٤١] (٩٦/٦) برقم (٤٧٣٦)، ورواه مسلم في صحيحه، كتاب القدر، باب حجاج آدم وموسى صلى الله عليهما وسلم، (٢٠٤٤/٤) برقم (١٥/٢٦٥٢) بنحوه.

(١٠) أبو سلمة بن عبدالرحمن بن عوف الزهري المدني، قيل: اسمه عبدالله، وقيل: إسماعيل، ثقة مكثر، من الثالثه. ع. التقريب (رقم: ٨١٤٢)..

(١١) رواه البخاري في صحيحه، كتاب تفسير القران، باب قوله: ﴿فَلَا يُخۡرِجَنَّكُمَا مِنَ ٱلۡجَنَّةِ فَتَشۡقَىٰٓ﴾ [طه: ١١٧] (٦/ ٩٦)، برقم (٤٧٣٨)، ورواه مسلم في صحيحه، كتاب القدر، باب حجاج آدم وموسى صلى الله عليهما وسلم، (٤/ ٢٠٤٤) رقم (١٥/٢٦٥٢) بنحوه.

(١٢) حماد بن سلمة بن دينار البصري، أبو سلمة، ثقه، عابد، أثبت الناس في ثابت، وتغير حفظه بأخرة، من كبار

للبغوي(١) وخامس حديث يحيى بن صاعد(٢).

والأعرج عبدالرحمن بن هُرْمُز(٣)، وحديثه في الأول من حديث علي بن حرب(٤)، والأول والثاني من حديث قتيبة.

ويزيد بن هُرْمُز(٥)، وعمر بن الحكم بن ثوبان(٦)، وحديث يزيد بن هُرْمُز في الثاني من حديث أبي بكر بن الهيثم الأَنْبَارِيّ(٧)(٨).

وروى من حديث عمر بن الخطاب. رواه ابن أبي عاصم(٩).

ومن حديث أبي موسى كذلك(١٠).

ومن حديث جُندب كذلك(١١).

٨- وأخبرنا سليمان بن حمزة(١٢)، أنا

الثامنة. خت م ٤. التقريب (رقم: ١٤٩٩).

(١) رواه البغوي في شرح السنة برقم (٦٨) بنحوه قال شعيب الأرنؤوط -المحقق-: هذا حديث صحيح متفق على صحته. ولم أقف على "ثالث حديث حماد بن سلمة للبغوي" ولعله مفقود.

(٢) رواه ابن صاعد في مجلسان من آماليه برقم(٤١) مخطوط.

(٣) عبدالرحمن بن هرمز الأعرج، أبو داود المدني، مولى ربيعة بن الحارث، ثقة، ثبت، عالم، من الثالثة. ع. التقريب (رقم: ٤٠٣٣).

(٤) رواه علي بن حرب الطائي في الجزء الثاني من حديث سفيان بن عيينة برقم (٥٥) بنحوه، مخطوط. كتب عن... عن أبي هريرة وليس هرمز. ولم أقف عليه في الجزء الأول.

(٥) يزيد بن هرمز المدني، مولى بني ليث، وهو غير يزيد الفارسي على الصحيح، وهو والد عبدالله، ثقة، من الثالثة. م د ت س. التقريب (رقم: ٧٧٩٠).

(٦) عمر بن الحكم بن ثوبان المدني، صدوق، من الثالثة. خت م د س ق. التقريب (رقم: ٤٨٨٢).

(٧) محمد بن جعفر بن محمد بن الهيثم الأنباري البندار، أبو بكر. ويعرف بابن أبي أحمد (٢٦٧-٣٦٠هـ). سمع من: محمد بن أحمد بن أبي العوام، ومحمد بن إسماعيل الترمذي، وغيرهما. روى عنه: أبو بكر البرقاني، وأبو نعيم الحافظ، وغيرهما. قال الخطيب: سألت البرقاني عنه، فقال: كان سماعه صحيحا بخط أبيه. انظر: تاريخ الإسلام (١٥٢/٨) (رقم: ٣٤٢).

(٨) لم أقف عليه فيما بين يدي من حديثه -مخطوط-.

(٩) رواه ابن أبي عاصم في السنة برقم (١٣٧) بنحوه.

(١٠) رواه ابن أبي عاصم في السنة برقم (١٤٤) بنحوه.

(١١) رواه ابن أبي عاصم في السنة برقم (١٤٣) بنحوه.

(١٢) سليمان بن حمزة بن أحمد المقدسي، الحنبلي. أبو الفضل وأبو الربيع (٦٢٨-٧١٥هـ). سمع من: ابن اللتي، وجعفر الهمداني، وغيرهما. وحدث عنه: ابن الخباز. قاضي القضاة. كان محباً للرواية، مهذب الأخلاق، خيراً متعبداً له معاملة

جعفر بن علي(١)، أنا أبو طاهر السلفي(٢)، أنا أبو ياسر الخياط(٣)، نا أبو القاسم بن بشران(٤)، أنا دعلج بن أحمد بن دعلج(٥)، ثنا العباس بن الفضل أبو الفضل الأسفاطي(٦)، ثنا معاذ بن أسد(٧)، ثنا الفضل بن موسى(٨)، ثنا الأعمش، عن أبي صالح، عن أبي سعيد قال: قال رسول الله ﷺ : ((احْتَجَّ آدَمُ وَمُوسَى، فَقَالَ مُوسَى: يَا آدَمُ خَلَقَكَ اللَّهُ بِيَدِهِ وَنَفَخَ فِيكَ مِنْ رُوحِهِ، وَأَمَرَ الْمَلَائِكَةَ فَسَجَدُوا لَكَ، وَأَسْكَنَكَ جَنّتَهُ، أَغْوَيْتَ النَّاسَ فَأَخْرَجْتَهُمْ مِنَ الجَنَّةِ،

مع الله تعالى، ولولا القضاء لعد كلمه إجماع، .. وأفتى أزيد من خمسين سنة. انظر: معجم الشيوخ الكبير (١/٢٦٨-٢٦٩).

(١) جعفر بن علي بن هبةالله الهمداني، الإسكندراني، المالكي، أبو الفضل (٥٤٦-٦٣٦هـ) سمع من: أبي طاهر السلفي، وأحمد بن جعفر الغافقي، وغيرهما. حدث عنه: أبو بكر بن عبدالدائم، والعز بن العماد، وغيرهما. الشيخ، المحدث، المسند، قال ابن نقطة: سمعت منه، وكان ثقة صالحاً من أهل القرآن. انظر: السير (٢٣/٣٦-٣٨) (رقم: ٢٦).

(٢) أحمد بن محمد بن أحمد السلفي، الأصبهاني، أبو طاهر (٤٧٠-٥٧٦هـ). سمع من: جعفر بن أحمد السراج، وأبي غالب محمد بن الحسن الباقلاني، وغيرهما. حدث عنه: الحافظ محمد بن طاهر المقدسي، وطيب بن محمد المروزي، وغيرهما. الإمام، العلامة، المحدث، قال أبو سعد السمعاني: السلفي ثقة، ورع، متقن، متثبت، فهم، حافظ، له حظ من العربية، كثير الحديث، حسن الفهم والبصيرة فيه. انظر: السير الذهبي (٢١/٥-٣٩) (رقم: ١).

(٣) محمد بن عبدالعزيز بن عبدالله البغدادي الخياط. أبو ياسر. مات سنة: (٤٩٥هـ). سمع من: البرقاني، وأبي علي بن شاذان، وغيرهما. روى عنه: أبو طاهر السلفي، وسعد الخير الأندلسي، وغيرهما. وكان رجلاً خيراً. انظر: تاريخ الإسلام (١٠/٧٧٢) (رقم: ٢٢٩).

(٤) عبدالملك بن محمد بن عبدالله بن بشران الأموي، أبو القاسم (٣٣٩-٤٣٠هـ) حدث عن: أبي بكر النجاد، وأبي بكر الشافعي، وغيرهما. حدث عنه: الخطيب، والكتاني، وغيرهما. المحدث، الصادق، مسند العراق صاحب الأمالي الكثيرة. قال الخطيب: كتبنا عنه، وكان ثقة ثبتاً صالحاً. انظر: السير (١٧/٤٥٠-٤٥١) (رقم: ٣٠٣).

(٥) دعلج بن أحمد بن دعلج السجستاني، ثم البغدادي، التاجر. أبو محمد (٢٥٩-٣٥١هـ) حدث عن: العباس بن الفضل الأسفاطي، وأبي مسلم الكجي، وغيرهما. حدث عنه: الدارقطني، وأبو القاسم بن بشران، وغيرهما. المحدث، الحجة، الفقيه، الإمام، وقال الحاكم: دعلج الفقيه شيخ أهل الحديث في عصره،... قال الخطيب: وكان ثقة ثبتاً، قبل الحكام شهادته، وأثبتوا عدالته، وجمع له المسند،.. انظر: تاريخ بغداد (٩/٣٦٦) (رقم: ٤٤٤٨)، والسير (١٦/٣٠-٣٥) (رقم: ٢١).

(٦) العباس بن الفضل بن يونس الأسفاطي، البصري. أبو الفضل. مات سنة: (٢٨٣هـ) روى عن: أحمد بن يونس، وأبي الوليد الطيالسي، وغيرهما. وروى عنه: دعلج، وسليمان الطبراني، وغيرهما. وكان صدوقاً، حسن الحديث مجاوراً بمكة. انظر: تاريخ الإسلام (٦/٧٦١) (رقم: ٢٩٧).

(٧) معاذ بن أسد المروزي، كاتب ابن المبارك، أبو عبدالله، نزل البصرة، ثقة، من العاشرة. خ د. التقريب (رقم: ٦٧٢٣).

(٨) الفضل بن موسى السِيناني، أبو عبدالله المروزي، ثقة ثبت وربما أغرب، من كبار التاسعة. ع. التقريب (رقم: ٥٤١٩).

فَقَالَ آدَمُ: يَا مُوسَى اصْطَفَاكَ اللَّهُ بِكَلِمَتِهِ وَأَنْزَلَ عَلَيْكَ التَّوْرَاةَ، تَلُومُنِي عَلَى أَمر قدر عَلَيَّ قَبْلَ أَنْ تُخْلَقَ السَّمَوَاتِ وَالأَرْضَ؟، فَحَجَّ آدَمُ مُوسَى))[١].

ومن ظن أن في هذا أن آدم احتج على موسى بالقدر على الذنب فقد ضل ضلالاً مبيناً؛ فإن موسى إنما لام آدم على المصيبة التي لحقت الذرية بسبب أكله من الشجرة، والعبد مأمور عند المصائب أن يرجع إلى القدر، فإن سعادة العبد أن يفعل المأمور ويترك المحظور ويسلم للمقدور، وإلا فآدم قد تاب من الذنب، وموسى أجلُّ قدراً من أن يلوم أحداً على ذنب قد تاب منه وغفره الله له، فضلا عن أنهم أعظم -وهما أعلم بالله- من أن يَظن أحدهما أن القدر عذر لمن عصى الله، وقد علما ما حل بإبليس وغير إبليس، وآدم نفسه قد أُخرج من الجنة، وقد عاقب الله قوم نوح وهود وثمود من الأمم، وقد شرع عقوبة المعتدي، وأعد جهنم للكافرين، فكيف يكون القدر عذراً للمذنبين؟!.

٩- عن هُزَيل بن شُرَحبيل[٢]، عن ابن عمر: جاء سائلٌ إلى النبي ﷺ فإذا تمرة عَائِرَة[٣]، فأعطاها إياه وقال النبي ﷺ : ((خُذْهَا لَوْ لَمْ تَأْتِهَا لَأَتَتْكَ)). رواه أبو حاتم بن حبان[٤].

[٣٠٨ / أ]

٣- باب الإيمان بالقدر والرضا بالقضاء الذي يرضى الله بالرضى به[٥].

والإيمان بالقدر أربع مراتب لا يكون العبد مؤمناً به حتى يستكملها: العلم السابق،

(١) رواه ابن بشران في الأول من أماليه برقم (٨٥٩).

(٢) هُزَيل بن شرحبيل الأودي الكوفي، ثقة، مخضرم، من الثانية. خ ٤. التقريب (رقم: ٧٢٨٣).

(٣) العائرة الساقطة لا يعرف لها مالك. غريب الحديث للخطابي (٤٨٠/١)، والنهاية لابن الأثير (٣٢٨/٣).

(٤) رواه ابن حبان في صحيحه برقم (٣٢٤٠). قال شعيب الأرنؤوط - محقق صحيحه - (٣٣/٨): إسناده قوي، رجاله ثقات رجال الصحيح.

(٥) إنّ العبد ينبغي له أن يَرضَى بالقضاء. وفي ذلك وجوه:

أحدها: أن الرضا ليس بواجب في أصح قولي العلماء بل يُستحبُّ، وإنما الواجبُ الصبرُ، والصبر لا يُنافي الشكوى.

الثاني: أن الرضا لا يُنافي القضاءَ مطلقًا، بل يَرضَى في الحاضر، ويسأل الله في المستقبل أمرًا آخر، فإن الرضا إنما يكون بعد القضاء، والدعاءُ إنما يكون بطلب مستقبل أو دفعِه، فالرضا بما مضى لا يُنافي طلبَ زوالِ المستقبل.

الثالث: أن اختلاجَ المصيبةِ في السر لا يُنافي الرضا باتفاق العقلاء، ولا يدخل هذا في التكليف، فضلاً عن أن يكون ذنبًا. انظر: جامع المسائل (٧٤/٤-٧٥).

والكتاب، والمشيئة، والخلق والقدرة(١).

١٠- وقال خشيش(٢): ثنا أبو صالح(٣)، حدثني معاوية بن صالح(٤)، عن يحيى بن سعيد(٥)، عن خالد بن معدان(٦)، عن أبي الدرداء قال: "ذروة المؤمن أربع خصال: الصبر للحكم، والرضا بالقدر، والإخلاص للتوكل، والاستسلام للرب"(٧).

وقال شيخنا أبو العباس بن تيمية: "الرضى بالمقدور المكروه من: المرض والفقر والذل، هل هو واجب أو مستحب؟ فيه وجهان، أصحهما أنه مستحب"(٨).

١٠- وذكر عبدالرحمن بن مندة(٩)، ما ذكره معاذ بن الحكم(١٠): ثنا الأوزاعي(١١)، عن الزهري(١٢) - قال معاذ:

---

(١) والإيمان بالقدر من تمام الإيمان بربوبية الله تعالى.

(٢) خشيش بن أصرم بن الأسود، أبو عاصم النسائي، ثقة حافظ، من الحادية عشرة. د س. التقريب (رقم: ١٧١٥).

(٣) عبدالله بن صالح بن محمد بن مسلم الجهني، أبو صالح المصري، كاتب الليث، صدوق كثير الغلط ثبت في كتابه وكانت فيه غفلة، من العاشرة. خت د ت ق. التقريب (رقم: ٣٣٨٨)

(٤) معاوية بن صالح بن حُدير الحضرمي، أبو عمرو وأبو عبدالرحمن الحمصي، قاضي الأندلس، صدوق له أوهام، من السابعة. ر م ٤. التقريب (رقم: ٦٧٦٢).

(٥) يحيى بن سعيد بن قيس الأنصاري المدني، أبو سعيد القاضي، ثقة ثبت، من الخامسة. ع. التقريب (رقم: ٧٥٥٩).

(٦) خالد بن معدان الكلاعي الحمصي، أبو عبدالله، ثقة عابد يرسل كثيراً من الثالثة. ع. التقريب (رقم: ١٦٧٨).

(٧) رواه ابن المبارك في الزهد (٣١/٢)، واللالكائي في شرح أصول الاعتقاد برقم (١٢٣٨)، والبيهقي في شعب الإيمان برقم (١٩٨).

(٨) انظر: مختصر الفتاوى المصرية (ص: ٩٦) ومنهاج السنة النبوية (٢٠٤/٣) وقاعدة في المحبة (ص: ١٩٤) ومجموع الفتاوى (٦٨٢/١٠) وجامع الرسائل لابن تيمية (٣٨٠/٢) والفتاوى الكبرى (٣٩٣/٢) والزهد والورع والعبادة (ص: ١١٥) والاستقامة (٧٤/٢) بنحوه.

(٩) عبدالرحمن بن محمد بن إسحاق بن منده، العبدي، الأصبهاني. أبو القاسم (٣٨١-٤٧٠هـ) حدث عن: أبي جعفر ابن المرزبان، وأبي بكر بن مردويه، وغيرهما. سمع من: أبي عمر بن مهدي، وأبي الحسن بن جهضم، وغيرهما. الشيخ، الإمام، المحدث، المصنف، كانت الإجازة عنده قوية، وكان يقول: ما حدثت بحديث إلا على سبيل الإجازة كيلا أوبق. وله تصانيف كثيرة وردود على المبتدعة. انظر: السير (٣٤٩/١٨-٣٥٤) (رقم: ١٦٨)، وتاريخ الإسلام (٣٤٩/١٨ - ٣٥٤) (رقم: ١٦٨).

(١٠) لم يتبين لي من هو: ولعله. معاذ بن الحكم. أبو خالد. يروي عن: عبدالرحمن بن زياد بن أنعم. روى عنه يزيد: ابن سنان البصري. انظر: الثقات لابن حبان (١٧٧/٩) (رقم: ١٥٨٦٤).

(١١) عبدالرحمن بن عمرو بن أبي عمرو الأوزاعي، ثقة جليل، سبقت ترجمته في الحديث رقم (٤).

(١٢) محمد بن مسلم بن عبيدالله بن عبدالله بن شهاب الزهري، الفقيه الحافظ سبقت ترجمته في الحديث رقم (٧).

وسفيان الثوري[(١)] يومئذ معنا في الجماعة - قال: قال ابن عباس: "من وحد وجحد القدر نقض[(٢)] التوحيد، ومن وحد وآمن بالقدر فقد استمسك بالعروة الوثقى[(٣)]"[(٤)].

١٢- وعن أبي الدرداء: "إن الله إذا قضى قضاء أحب أن يُرْضَا بِهِ". آخر نسخة أبي مُسهر[(٥)].

١٣- وعن ثعلبة[(٦)]، عن أنس: ضحكَ النبي ﷺ ثم قال: ((عجباً للمؤمن إن الله لا يقضي له قضاء إلا كان أحب إليه منها))[(٧)]. مع نسخة أبي مسهر.

١٤- وفي الأول من حديث عبدان الأهوازي[(٨)]: لابن غَنْم[(٩)]، عن أبي موسى

(١) سفيان بن سعيد بن مسروق الثوري، أبو عبدالله الكوفي، ثقة حافظ فقيه عابد إمام حجة، من رؤوس الطبقة السابعة. وكان ربما دلس. ع. التقريب (رقم: ٣٩٦٧).

(٢) نقض الشيء نقضاً: أفسده بعد إحكامه، يقال: نقض البناء هدمه، ونقض الحبل أو الغزل حل طاقاته، ونقض اليمين أو العهد نكثه، ونقض ما أبرمه فلان أبطله. المعجم الوسيط (٩٤٧/٢).

(٣) العُرْوَة الوُثقَى: أي: تمسك واعتصم بالعقد الوثيق المحكم -الدين الحنيف-، تشبيهًا له بالعُرْوَة التي لا تنقطع ولا تنفصم. انظر: تفسير البغوي (١/ ٣٥٠)، و معجم اللغة العربية المعاصرة (٢٣٩٩/٣).

(٤) رواه الفريابي في القدر (ص: ١٦٠) والأجري في الشريعة برقم (٤٥٦) و(٤٥٧)، وابن بطة في الإبانة الكبرى برقم (١٦١٩) و(١٦٢٤)، واللالكائي في شرح أصول الاعتقاد برقم (١١١٢) و(١٢٢٤) بنحوه. ورواه الطبراني في معجمه الأوسط برقم (٣٥٧٣) من طريق: هانئ بن المتوكل الإسكندراني، عن أبي ربيعة سليمان بن ربيعة، عن أبي حازم، عنه، بمعناه. قال الهيثمي في مجمع الزوائد (١٩٧/٧): رواه الطبراني في الأوسط، وفيه هانئ بن المتوكل وهو ضعيف.

(٥) رواه أبو مسهر في نسخته برقم (٢٠)، وابن المبارك في الزهد والرقائق (٣٢/٢) بنحوه.

(٦) ثعلبة أبو بحر. أصله كوفي، نزل البصرة، ويقال انه مولى لأنس بن مالك. روى عن: أنس. روى عنه: الحسن بن عبيدالله، والقاسم بن شريح، وغيرهما. قال أبو حاتم: صالح الحديث. انظر: الجرح والتعديل لابن أبي حاتم (٤٦٣/٢) رقم (١٨٨١).

(٧) رواه أحمد في مسنده برقم (١٢١٦٠) و(١٢٩٠٦)، وأبو مسهر في نسخته برقم (٣٢) بنحوه. قال شعيب الأرنؤوط -محقق مسند أحمد- (٢٠٣/١٩): حديث صحيح.

(٨) عبدان عبدالله بن أحمد بن موسى، الأهوازي، الجواليقي. أبو محمد. مات سنة: (٣٠٦هـ). سمع من: أبي بكر بن أبي شيبة، وابن أبي عمر العدني، وغيرهما. حدث عنه: الطبراني، وأبي بكر بن المقرئ، وغيرهما. العلامة، الحجة، حافظ صدوق. انظر: السير (١٦/١٤-١٧٢) (رقم: ٩٧).

(٩) عبدالرحمن بن غَنْم الأشعري، مختلف في صحبته، وذكره العجلي في كبار ثقات التابعين. خت ٤. التقريب (رقم: ٣٩٧٨).

الأشعري مرفوعاً: ((الصبر رِضَا))[١].

١٥- عن زيد بن أسلم[٢]: ﴿ٱلَّذِينَ يُؤْمِنُونَ بِٱلْغَيْبِ﴾ [البقرة: ٣] قال: "بالقدر". رواه ابن أبي حاتم[٣].

١٦- عن يحيى بن يعمر[٤] قال: أول من قال بالبصرة في القدر معبد الجهني[٥]، فخرجت أنا وحُميد بن عبدالرحمن الحميري[٦]، فأتينا المدينة فدخلنا المسجد، فإذا ابن عمر خارج من المسجد أو داخل المسجد، فالتقيته أنا وصاحبي، قال: فظننت أن صاحبي سيكل الكلام إلي، قال: فقلت: يا أبا عبدالرحمن إن قبلنا قوماً يقرؤون القرآن ويتقفرون[٧] العلم يزعمون أن لا قدر وأن الأمر أُنُف[٨]، قال: فإذا لقيتهم فأخبرهم أني منهم بريء وأنهم مني برآء، والذي يحلف به ابن عمر لو أن أحدهم أنفق مثل أحد ذهباً ما قبله الله منه حتى يؤمن بالقدر كله خيره وشره من الله، ثم قال: حدثنا عمر قال: ((كُنَّا جُلُوساً عِنْدَ النَّبِي ﷺ، إِذْ طَلَعَ عَلَيْنَا رَجُلٌ شَدِيدُ بَيَاضِ الْثِيَابِ شَدِيدُ سَوَادِ الشَّعَرِ لَا يُرَى عَلَيْهِ أَثَرُ الْسَّفَرِ وَلَا يَعْرِفُهُ أَحَدٌ مِنَّا، حَتَّى جَلَسَ إِلَى النَّبِيِّ ﷺ، فَاسْنَدَ رُكْبَتَيْهِ إِلَى رُكْبَتَيْهِ، وَوَضَعَ يَدَهُ عَلَى رُكْبَتَيهِ، فَقَالَ: يَا مُحَمد مَا الْإِيمَان؟ قَالَ: أَنْ تُؤْمِنَ بِاللهِ وَمَلَائِكَتِهِ وَكُتُبِهِ وَرُسُلِهِ وَالْيَوْمِ ٱلآخِر وَبِالْقَدَرِ خَيْرِهِ وَشَرِهِ، قَالَ:

(١) رواه ابن شاهين في الترغيب في فضائل الأعمال برقم (٢٧٠).

(٢) زيد بن أسلم العدوي، مولى عمر، أبو عبدالله وأبو أسامة المدني، ثقة عالم، وكان يرسل، من الثالثة. ع. التقريب (رقم: ٢١١٧).

(٣) تفسير القرآن العظيم لابن أبي حاتم (٣٦/١) رقم (٧٢).

(٤) يحيى بن يَعْمَر البصري، نزيل مرو وقاضيها، ثقة فصيح وكان يرسل، من الثالثة. ع. التقريب (رقم: ٧٦٧٨).

(٥) معبد بن خالد الجهني القدري، ويقال: إنه ابن عبدالله بن عكيم، ويقال: اسم جده عويمر، صدوق مبتدع وهو أول من أظهر القدر بالبصرة، من الثالثة. تمييز. التقريب (رقم: ٦٧٧٧).

(٦) حميد بن عبدالرحمن الحميري البصري، ثقة فقيه، من الثالثة ع. التقريب (رقم: ١٥٥٤)

(٧) ويروى يقتفرون: أي يتطلبونه. والمشهور بالعكس. قال بعض المتأخرين: هي عندي أصح الروايات وأليقها بالمعنى. يعني أنهم يستخرجون غامضه ويفتحون مغلقه. وأصله من فقرت البئر إذا حفرتها لاستخراج مائها، فلما كان القدرية بهذه الصفة من البحث والتتبع لاستخراج المعاني الغامضة بدقائق التأويلات وصفهم بذلك. انظر: النهاية لابن الأثير (٤٦٤/٣) و(٩٠/٤).

(٨) كتب المؤلف في الحاشية: "حاشية: أي مستأنف: أي أنه أمر ونهى، وهو لا يعلم من يطيعه ممن يعصية". وقال ابن الأثير في النهاية (٧٥/١): "أي مستأنف استئنافاً من غير أن يكون سبق به سابق قضاء وتقدير، وإنما هو مقصور على اختيارك ودخولك فيه".

صَدَقْتَ، فَتَعَجَّبْنَا مِنْهُ يَسْأَلُهُ وَيُصَدِّقُهُ، ثُمَ قَالَ: يَا مُحَمَّد مَا الْإِسْلام؟ قَالَ: شَهَادَةُ أَن لَا إِلَهَ إِلَّا اللهُ وَإِقَامُ الصَّلاةِ، وَإِيتَاءُ الزَّكَاةِ، وَحَجُّ الْبَيْتِ، وَصَوْمُ رَمَضَانَ، قَالَ: صَدَقْتَ، قَالَ: فَعَجِبْنَا مِنْهُ يَسْأَلُهُ وَيُصَدِّقُهُ، قَالَ: يَا مُحَمد مَا الْإِحْسَانِ؟ قَالَ: أَنْ تَعْبُدَ اللهَ كَأَنَّكَ تَرَاهُ، فَإِنْكَ إِنْ لَمْ تَكُنْ تَرَاهُ فَإِنَّهُ يَرَاكَ، قَالَ: يَا مُحَمد مَتَّى السَّاعَة؟ قَالَ: مَا الْمَسْؤُولُ عَنْهَا بِأَعْلَمَ مِنَ السَّائِلِ بِهَا، قَالَ: فَمَا أَمَارَتُهَا؟ قَالَ: أَنْ تَلِدَ الْأَمَةُ رَبَّتَهَا[١] وَأَنْ تَرَى الْحُفَاةَ الْعُرَاةَ الْعَالَةَ[٢] أَصْحَابَ الشَّاءِ يَتَطَاوَلُونَ فِي [٣٠٩ /ب] الْبُنْيَانِ، قَالَ: ثُمَّ انْطَلَقَ، فَقَالَ النَّبِيُّ ﷺ بَعْدَ مَا لَبِثَ: أَتَدْرِي مَنِ الرَّجُلِ؟ قُلْتُ: لَا، قَالَ: ذَاكَ جِبْرِيلُ، أَتَاكُمْ يُعَلِّمُكُمْ دِينِكُمْ)).

أخبرنا محمد بن عبدالرحمن المِزّي[٣]، أنبأ أبو إسحاق بن الدَّرْجِيّ[٤]، أنبأنا محمد بن معمر[٥] وغير واحد قالوا: أنبا زاهر بن طاهر[٦]، أنا محمد بن عبدالرحمن الكَنْجَرُوْذِيّ[٧]، أنا

---

(١) الرب يطلق في اللغة: على المالك، والسيد، والمدبر، والمربي، والقيم، والمنعم، ولا يطلق غير مضاف إلا على الله تعالى، وإذا أطلق على غيره أضيف، فيقال رب كذا. وقد جاء في الشعر مطلقا على غير الله تعالى، وليس بالكثير، وأراد به في هذا الحديث المولى والسيد، يعني أن الأمة تلد لسيدها ولدا فيكون لها كالمولى؛ لأنه في الحسب كأبيه، أراد أن السبي يكثر والنعمة تظهر في الناس فتكثر السراري. النهاية لابن الأثير (١٧٩/٢).

(٢) العالة: الفقراء، جمع عائل. النهاية لابن الأثير (٣٣١/٣).

(٣) محمد ابن الزكي عبدالرحمن بن يوسف المزي الكلبي. أبو عبدالله (٦٧٤-٧٤١هـ). سمع من: ابن الدرجي، وأحمد بن شيبان، وغيرهما، سمع منه: الذهبي وغيره. أخو الحافظ جمال الدين لأبيه، انظر: معجم الشيوخ للسبكي (ص: ٤٠١) (رقم: ١٢٨)..

(٤) إبراهيم بن إسماعيل بن إبراهيم بن الدرجي، القرشي، الدمشقي، الحنفي. أبو إسحاق (٥٩٩-٦٨١هـ). سمع من: أبي اليمن الكندي، وأبي القاسم بن الحرستاني، وغيرهما. روى عنه: ابن تيمية، وابن البرازيلي، وغيرهما. وكان ثقة، فاضلاً. انظر: تاريخ الإسلام (٤٤٥/١٥-٤٤٦) (رقم: ٧).

(٥) محمد بن معمر بن الفاخر القرشي الأصبهاني. أبو عبدالله (٥٢٠-٦٠٣هـ). سمع من: الحسين الخلال، وزاهر الشحامي، وغيرهما. روى عنه: ابن خليل، والبرهان بن الدرجي، وغيرهما. ثقة، متديناً، كان يمتنع من إجازة المناكير والموضوعات. انظر: تاريخ الإسلام (٨٥/١٣-٨٦) (رقم: ١٥٥).

(٦) زاهر بن طاهر بن محمد النيسابوري الشحامي. أبو القاسم (٤٤٦-٥٣٣هـ). سمع من: أبي سعد الكنجروذي، وأبي بكر البيهقي، وغيرهما. حدث عنه: أبو موسى المديني، وابن عساكر، وغيرهما. المحدث، المعمر، مسند خراسان. انظر: السير (٩/٢٠-١٢) (رقم: ٥).

(٧) محمد بن عبدالرحمن بن محمد النيسابوري الكنجروذي أبو سعد (٣٦٠-٤٥٣هـ) حدث عن: أبي عمرو بن حمدان، والحافظ أبي أحمد الحاكم، وغيرهما. حدث عنه: تميم بن أبي سعيد الجرجاني، وزاهر الشحامي، وغيرهما. الشيخ، الفقيه، الإمام، مسند خراسان. انظر: السير (١٠١/١٨-١٠٢) (رقم: ٤٨).

أبو عمرو بن حمدان[(١)]، أنا أبو يعلى الموصلي بالموصل، وأبو العباس حامد بن محمد شعيب البلخي[(٢)] ببغداد واللفظ له قالا: ثنا أبو خيثمة زهير بن حرب[(٣)]، ثنا وكيع[(٤)]، عن كَهْمَس[(٥)]، عن عبدالله بن بريدة[(٦)]، عن يحيى بن يعمر بهذا الحديث[(٧)].

رواه مسلم عن زهير[(٨)]، وهو في عوالي أبي عاصم لابن خليل[(٩)].

ورُوي من حديث أبي هريرة[(١٠)] وأبي ذر[(١١)].

وهو في الأول من فوائد أبي علي الشعراني[(١٢)].

١٧- عن جابر بن عبدالله قال: قال رسول الله ﷺ : ((لاَ يُؤْمِنُ مُؤْمِن حَتَّى يُؤْمِنَ

---

(١) محمد بن أحمد بن حمدان الحيري أبو عمرو (٢٨٣-٣٧٦هـ). سمع من: أبي يعلى الموصلي، وعبدان الجواليقي، وغيرهما. حدث عنه: أبو عبدالله الحاكم، وأبو سعد الكنجروذي، وغيرهما. الإمام، المحدث، الثقة، مسند خراسان. انظر: السير (٣٥٦/١٦-٣٥٨) (رقم: ٢٥٤).

(٢) حامد بن محمد بن شعيب البلخي ثم البغدادي. أبو العباس (٢١٦-٣٠٩هـ). حدث عن: عبيدالله القواريري، وسريج بن يونس، وغيرهما. حدث عنه: محمد بن إسماعيل الوراق، وعلي بن عمر السكري، وغيرهما. الإمام، المحدث، الثبت، وثقه الدارقطني وغيره. انظر: السير (٢٩١/١٤) (رقم: ١٨٦).

(٣) زهير بن حرب بن شداد أبو خيثمة النسائي، نزيل بغداد، ثقة ثبت، روى عنه مسلم أكثر من ألف حديث، من العاشرة. خ م د س ق. التقريب (رقم: ٢٠٤٢).

(٤) وكيع بن الجراح بن مليح الرُؤاسي، أبو سفيان الكوفي، ثقة حافظ عابد، من كبار التاسعة. ع. التقريب (رقم: ٧٤١٤).

(٥) كهمس بن الحسن التميمي أبو الحسن البصري، ثقة، من الخامسة. ع. التقريب (رقم: ٥٦٧٠).

(٦) عبدالله بن بريدة بن الحصيب الأسلمي أبو سهل المروزي، قاضيها ثقة، من الثالثة. ع. التقريب (رقم: ٣٢٢٧).

(٧) رواه أبو يعلى الموصلي في مسنده برقم (٢٤٢) بنحوه، وقال حسين سليم أسد -محقق مسنده- (٢٠٨/١): إسناده صحيح.

(٨) رواه مسلم في صحيحه، كتاب الإيمان، باب معرفة الإيمان، والإسلام، والقدر وعلامة الساعة. (٣٦/١-٣٧) برقم (٨/١).

(٩) لم أقف على عواليه.

(١٠) رواه البخاري في صحيحه، باب سؤال جبريل النبي ﷺ عن الإيمان، والإسلام، والإحسان، وعلم الساعة (١٩/١) رقم (٥٠)، ومسلم في صحيحه، كتاب الإيمان، باب الإسلام ما هو وبيان خصاله (٤٠/١) رقم (١٠/٧).

(١١) رواه النسائي في سننه (١٠١/٨) رقم (٤٩٩١) صححه الألباني في إرواء الغليل في تخريج أحاديث منار السبيل (٣٢/١).

(١٢) رواه أبو علي الشعراني في حديثه برقم (٧٣) مخطوط. بنحوه.

بِالْقَدَرِ كُلِّهِ، حَتَّى يَعْلَمَ أَنَّ مَا أَصَابَهُ لَمْ يَكُنْ لِيُخْطِئَهُ، وَأَنَّ مَا أَخْطَأَهُ لَمْ يَكُنْ لِيُصِيبَهُ))(١).

أخبرنا ابن أبي الهَيْجَاءِ(٢) وابن المحب(٣) قالا: أنبا البكري(٤)، أنبا أبو روح(٥)، أنبا زاهر، أنا أبو عثمان البحيري(٦)، أنا أبو حفص الكناني(٧)، ثنا يحيى بن محمد بن صاعد(٨)، ثنا عبدالوهاب بن فليح المقرئ(٩) بمكة، ثنا عبدالله بن ميمون القداح(١٠)، عن جعفر بن محمد(١١)،

(١) رواه: الترمذي في سننه برقم (٢١٤٤). واللالكائي في شرح أصول الاعتقاد برقم (١٢٤٢) بنحوه. صححه الألباني في صحيح الجامع الصغير (١٢٥٨/٢).

(٢) محمد بن أحمد بن أبي الهيجاء بن الزراد. المسند العالم الرحلة. سبقت ترجمته في الحديث رقم (٢).

(٣) سبقت ترجمته في الحديث رقم (٢).

(٤) الحسن بن محمد بن محمد التيمي، البكري، النيسابوري أبو علي (٥٧٤-٦٥٦هـ). سمع من: ابن طبرزد، وأبي روح الهروي، وغيرهما. حدث عنه: الدمياطي، وأبو عبدالله بن الزراد، وغيرهما. الشيخ، الإمام، المحدث، ليس بالبارع في الحفظ، ولا هو بالمتقن. انظر: السير (٣٢٦/٢٣-٣٢٨) (رقم: ٢٢٦).

(٥) عبدالمعز بن محمد بن أبي الفضل، الهروي، البزاز، أبو روح (٥٢٢-٦١٨هـ). سمع من: تميم الجرجاني، وزاهر بن طاهر، وغيرهما. حدث عنه: البرزالي، والبكري، وغيرهما. الشيخ الجليل، الصدوق، مسند خراسان. انظر: السير (١١٤/٢٢-١١٥) (رقم: ٨١).

(٦) سعيد بن محمد بن أحمد البحيري، النيسابوري أبو عثمان، مات سنة: (٤٥١هـ). سمع من: جده أبي الحسين، وأبي حفص الكتاني، وغيرهما. حدث عنه: هبةالله بن سهل، وزاهر بن طاهر، وغيرهما. الشيخ، الجليل، الثقة. انظر: السير (١٠٣/١٨) (رقم: ٤٩).

(٧) عمر بن إبراهيم بن أحمد البغدادي الكتاني، أبو حفص (٣٠٠-٣٩٠هـ). سمع من: البغوي، و إسماعيل الوراق، وغيرهما. حدث عنه: أبو محمد الخلال ، وأبو الحسين بن النقور، وغيرهما. الإمام المقرئ المحدث قال الخطيب: هو ثقة. انظر: السير (٤٨٢/١٦-٤٨٣) (رقم: ٣٥٦).

(٨) يحيى بن محمد بن صاعد الهاشمي، البغدادي، أبو محمد (٢٢٨-٣١٨هـ). سمع من: عبدالوهاب المقرئ، ومحمد بن إسماعيل البخاري، وغيرهما. حدث عنه: أبو القاسم البغوي، والطبراني، وغيرهما. قال أبو عبدالرحمن السلمي: سألت الدارقطني عن يحيى بن محمد بن صاعد، فقال: ثقة، ثبت، حافظ. انظر: السير (٥٠١/١٤- ٥٠٣) (رقم: ٢٨٣).

(٩) عبدالوهاب بن فليح المكي أبو إسحاق المقرئ، مات سنة: (٢٥٠هـ). سمع من: سفيان بن عيينة، وعبدالله بن ميمون القداح، وغيرهما. وروى عنه: محمد بن أحمد الشطوي، ويحيى بن محمد بن صاعد، وغيرهما. وقع لنا حديثه عالياً. وقال ابن أبي حاتم: عبدالوهاب روى عنه أبي، وقال: هو صدوق. انظر: معرفة القراء الكبار على الطبقات والأعصار للذهبي (١٠٦/١).

(١٠) عبدالله بن ميمون بن داود القداح المخزومي المكي، منكر الحديث، متروك، من الثامنة ت. التقريب (رقم: ٣٦٥٣).

(١١) جعفر بن محمد بن علي بن الحسين بن علي بن أبي طالب الهاشمي، أبو عبدالله، المعروف بالصادق صدوق، فقيه، إمام، من السادسة. بخ م ٤. التقريب (رقم: ٩٥٠).

عن أبيه [١]، عن جابر بهذا.

وهو في سبعة مجالس المخلص [٢].

أخبرناه عالياً سليمان [٣] وعيسى [٤] قالا: أنا ابن اللَّتِّي [٥]، أنا عبدالأول [٦]، أنا الفضيل ابن يحيى [٧]، وبِيْبَى الهَرْثَمِيَّة [٨].

قالا: أنا ابن أبي شريح [٩]، ثنا يحيى بن صاعد، فذكره.

وأخبرنا أحمد بن المهندس [١٠]، أنا

---

(١) محمد بن علي بن الحسين بن علي بن أبي طالب، أبو جعفر الباقر، ثقة، فاضل، من الرابعة. ع. التقريب (رقم: ٦١٥١).

(٢) رواه أبو طاهر المخلص في المخلصيات (٢١٤/١) و(١٥٩/٤).

(٣) سليمان بن حمزة بن أحمد المقدسي. سبقت ترجمته في الحديث رقم (٨).

(٤) عيسى بن عبدالرحمن بن معالي الصالحي. أبو محمد (٦٢٥ أو ٦٢٦-٧١٩هـ). سمع معظم الصحيح من ابن الزبيدي، وسمع من ابن اللتي، وغيرهما. المسند، تفرد في وقته، ورحل إليه واشتهر ذكره. روى شيئا كثيرا. انظر: معجم الشيوخ الكبير (٨٥/٢).

(٥) عبدالله بن عمر بن علي، ابن اللَّتِّي البغدادي، الحريمي، أبو المنجى (٥٤٥-٦٣٥هـ). سمع من: أبي الوقت السجزي، ومقبل بن الصدر، وغيرهما. وروى عنه: ابن الدبيثي، وابن النابلسي، وغيرهما. الشيخ الصالح، المسند، قال ابن النجار: به ختم حديث أبي القاسم البغوي بعلو، وكان سماعه صحيحا. انظر: السير (١٥/٢٣-١٧) (رقم: ٩).

(٦) عبدالأول بن عيسى بن شعيب السجزي، الهروي، أبو الوقت (٤٥٨-٥٥٣هـ). سمع من: الفضيل بن يحيى، وحكيم الإسفراييني، وغيرهما. حدث عنه: ابن عساكر، وابن الجوزي، وغيرهما. قال السمعاني: شيخ صالح، حسن السمت والأخلاق،... محبا للرواية. انظر: السير (٣٠٣/٢٠-٣١٠) (رقم: ٢٠٦).

(٧) الفضيل بن يحيى بن الفضيل الفضيلي، الهروي، أبو عاصم (٣٨٣-٤٧١هـ) حدث عن: عبدالرحمن بن أبي شريح الأنصاري، ومنصور الخالدي، وغيرهما. حدث عنه: محمد بن الحسين العلوي، وأبو الوقت السجزي، وغيرهما. الشيخ، المسند، قال أبو سعد السمعاني: كان فقيهاً مزكياً، ثقة، صدوقاً. انظر: السير (٣٩٧/١٨) (رقم: ١٩٦).

(٨) بيبى بنت عبدالصمد بن علي الهرثمية، الهروية، أم الفضل (٣٨٠-٤٧٧هـ) روت عن: عبدالرحمن بن أبي شريح جزءاً عالياً اشتهر بها. حدث عنها: وجيه الشحامي، وأبو الوقت السجزي، وغيرهما. الشيخة المعمرة المسندة. قال أبو سعد السمعاني:... صالحة، عفيفة، عندها جزء من حديث ابن أبي شريح، تفردت به، سمعه منها عالم لا يحصون. انظر: السير (٤٠٣/١٨-٤٠٤) (رقم: ٢٠١).

(٩) عبدالرحمن بن أحمد بن محمد الأنصاري الهروي، ابن أبي شريح، أبو محمد (٣٠٧-٣٩٢هـ). سمع من: أبي القاسم البغوي، ويحيى بن صاعد، وغيرهما. حدث عنه: سفيان الشريحي، وأبو عاصم الفضيلي، وغيرهما. مسند هراة وعالمها، كان صدوقاً صحيح السماع، صاحب حديث وعلم وجلالة. انظر: السير (٥٢٦/١٦-٥٢٨) (رقم: ٣٨٨).

(١٠) أحمد بن إبراهيم بن غنائم بن المهندس الحنفي، أبو العباس (٦٧٨-٧٤٧هـ). سمع من: أحمد بن شيبان، وعلي بن أحمد بن البخاري، وغيرهما، وحدث. سمع منه: الحافظ شمس الدين الذهبي وغيره، وكان يجلس مع الشهود، وينسخ،

ابن البخاري[١]، أنا الكندي[٢] وابن طَبَرْزَد[٣] قالا: أنا ابن عبدالسلام[٤]، أنا ابن النَّقُّوْر[٥]، قالا: رواه أبو بكر البزار الحافظ[٦]، والترمذي، عن زياد بن يحيى أبي الخطاب الحسّاني[٧]، عن عبدالله بن ميمون المكي. وقال الترمذي: حديث غريب وعبدالله بن ميمون منكر الحديث[٨].

١٨- عن علي بن أبي طالب أنه قال: "لَيْسَ مِنَّا مَنْ لَمْ يُؤْمِنَ بِالْقَدَرِ خَيْرِهِ وَشَرِّهِ"[٩].

أخبرنا عيسى[١٠]، أنبا جعفر[١١]، أنبا السلفي[١٢]، أنا النَّرْسِي[١٣]، أنا

ويقوم بأولاده وعائلته. انظر: معجم الشيوخ للسبكي (ص: ٤٦).

(١) علي بن أحمد بن عبدالواحد المقدسي، الصالحي، الحنبلي. أبو الحسن، والمعروف والده بالبخاري (٥٩٥-٦٩٠هـ). استجاز له: عمه الحافظ الضياء أبو عبدالله أبا طاهر الخشوعي، وأبو الفرج بن الجوزي. وسمع منه: الحافظان زكي الدين المنذري، ورشيد الدين القرشي، وغيرهما. الشيخ الإمام، الصالح، الورع، المعمر، العالم، مسند العالم، وكان فقيهاً، إماماً، أديباً، ذكياً، ثقةً، صالحاً، خيراً ورعاً. انظر: تاريخ الإسلام (٦٦٥/١٥) (رقم: ٦٤٥).

(٢) زيد بن الحسن بن زيد الكندي، البغدادي، أبو اليمن (٥٢٠-٦١٣هـ). سمع من: أبي منصور القزاز، وعبدالملك الكروخي، وغيرهما. حدث عنه: الضياء، والبرزالي، وغيرهما. كان صحيح السماع، ثقة في نقله. انظر: السير (٣٤/٢٢-٤٠) (رقم: ٢٨).

(٣) عمر بن محمد الدارقزي، ويعرف بابن طبرزد. المسند الكبير، سبقت ترجمته في الحديث رقم (١).

(٤) علي بن هبةالله بن عبدالسلام البغدادي، الكاتب، أبو الحسن. (٤٥٢-٥٣٩هـ). سمع من: أبي الحسين بن النقور، وأبي منصور العكبري، وغيرهما. حدث عنه: ابن عساكر، وعمر بن طبرزد، وغيرهما. الشيخ، المحدث، المسند، قال السمعاني:.... واسع الرواية، صاحب أصول حسنة مليحة، سمع بنفسه، وأكثر، ونقل وجمع، أكثر سماعه بقراءة ابن الخاضبة،... انظر: السير (١٤٧/٢٠) (رقم: ٨٧).

(٥) أحمد بن محمد بن أحمد بن النقور، البغدادي، البزاز. أبو الحسين (٣٨١-٤٧٠هـ). سمع من: محمد بن عبدالله الدقاق، وعيسى بن الوزير، وغيرهما. حدث عنه: الخطيب، وإسماعيل بن السمرقندي، وغيرهما. الشيخ الجليل، الصدوق، مسند العراق، كان صحيح السماع، متحرياً في الرواية، قال الخطيب: كان صدوقاً. وقال ابن خيرون: ثقة. انظر: السير (٣٧٢/١٨-٣٧٤) (رقم: ١٨٠).

(٦) رواه البزار في مسنده برقم (٤١٠٧).

(٧) زياد بن يحيى بن حسان، أبو الخطاب، الحساني، النُكري، البصري، ثقة من العاشرة. ع. التقريب (رقم: ٢١٠٤).

(٨) سنن الترمذي (١٩/٤). وصححه الألباني في صحيح الجامع الصغير (١٢٥٨/٢).

(٩) رواه أبو القاسم بن بشران في الجزء الأول من أماليه برقم (٢١٢)، والبيهقي في السنن الكبرى (٣٤٥/١٠)، وفي القضاء والقدر (ص: ٣٠٠).

(١٠) عيسى بن عبدالرحمن بن معالي الصالحي. سبقت ترجمته في الحديث رقم (١٧).

(١١) جعفر بن علي بن هبة الله الهمداني، الإسكندراني، الشيخ، المحدث، المسند، سبقت ترجمته في الحديث رقم (٨).

(١٢) أحمد بن محمد بن أحمد السلفي، الأصبهاني، ثقة، سبقت ترجمته في الحديث رقم (٨).

(١٣) محمد بن علي بن ميمون النرسي، الكوفي، أبو الغنائم (٤٢٤-٥١٠هـ) سمع من: أبي القاسم التنوخي، ومحمد بن

ابن فَدَّوَيْه[١]، أنا البَكَّائِيّ[٢]، ثنا محمد بن عبدالله الحضرمي[٣]، ثنا محمد بن سلمة بن مالك البَاهِلِي[٤]، ثنا عبدالله بن يزيد[٥]، ثنا أبو حنيفة[٦]، ثنا الهيثم بن حبيب الصَّيْرَفِي[٧]، عن الشَّعْبِيّ[٨] عن علي بهذا.

١٩- عن ابن الدَّيْلَمي[٩] قال: سألت زيد بن ثابت؟ فقال: سمعت رسول الله ﷺ يقول: ((لَوْ أَنَّ اللهَ عَذَّبَ أَهْلَ السَّمَوَاتِ وَأَهْلَ الْأَرْضِ، لَعَذَّبَهُمْ وَهُوَ غَيْرُ ظَالِمٍ لَهُمْ، وَلَوْ رَحِمَهُمْ، لَكَانَتْ رَحْمَتُهُ لَهُمْ خَيْرًا مِنْ أَعْمَالِهِمْ، وَلَوْ كَانَ لَكَ جَبَلُ أُحُدٍ ذَهَبًا، أَوْ مِثْلُ جَبَلَ أُحُدٍ ذَهَبًا أَنْفَقْتَهُ فِي سَبِيلِ اللهِ، مَا قَبِلَهُ اللهُ مِنْكَ حَتَّى تُؤْمِنَ بِالْقَدَرِ، وَتَعْلَمَ أَنَّ مَا أَصَابَكَ لَمْ يَكُنْ لِيُخْطِئَكَ، وَمَا أَخْطَأَكَ لَمْ يَكُنْ لِيُصِيبَكَ، وَلَوْ مِتَّ عَلَى غَيْرِ ذَلِكَ، لَدَخَلْتَ النَّارَ)).

أخبرنا ابن عبدالدائم[١٠]، أنا

إسحاق بن فدويه، وغيرهما. حدث عنه: مسلم بن ثابت، ومحمد بن حيدرة الحسيني، وغيرهما. الشيخ، الإمام، محدث الكوفة، قال عبدالوهاب الأنماطي: كانت له معرفة ثاقبة، ووصفه بالحفظ والإتقان. وقال ابن ناصر: كان ثقةً حافظاً، متقناً. انظر: السير (١٩/٢٧٤-٢٧٥) (رقم: ١٧٤).

(١) محمد بن إسحاق بن فدويه الكوفي، أبو الحسن، صاحب البكائي. مات سنة: (٤٤٥هـ) أثنى عليه الصوري. وقال الخطيب: كان ثقة، ذا وقار. روى عنه: أبو الغنائم النرسي. انظر: السير (١٧/٦٣٧-٦٣٨) (رقم: ٤٣١).

(٢) علي بن عبدالرحمن بن عبدالله البكائي الكوفي، أبو الحسن (٢٧٧-٣٧٦هـ). سمع من: أبي جعفر محمد بن عبدالله مطين، وعبدالله بن بحر، وغيرهما. حدث عنه: أبو العلاء صاعد بن محمد، وأبو الحسن بن فدويه، وغيرهما. المحدث، الصدوق، مسند الكوفة. انظر: السير (١٦/٣٠٩-٣١٠) (رقم: ٢١٨).

(٣) محمد بن عبدالله بن سليمان الحضرمي، الملقب: بمطين، أبو جعفر (٢٠٢-٢٩٧هـ). سمع من: أحمد بن يونس، وعلي بن حكيم، وغيرهما. حدث عنه: أبو بكر الإسماعيلي، وعلي بن عبدالرحمن البكائي، وغيرهما. الشيخ، الحافظ، الصادق، محدث الكوفة، وسئل عنه الدارقطني فقال: ثقة جبل. انظر: السير (١٤/٤١-٤٢) (رقم: ١٥).

(٤) محمد بن سلمة بن مالك الباهلي الطوريني الرازي. أبو عبدالله. روى عن: عبدالعزيز بن أبي حازم، وعبدالعزيز الدراوردي، وغيرهما. روى عنه: الحضرمي. قال: عبدالرحمن سألت أبي عنه فقال: صدوق ما علمته، صحيح الحديث. انظر: الثقات (٩/٨٤) والجرح والتعديل (٧/٢٧٦-٢٧٧).

(٥) عبدالله بن يزيد المكي، أبو عبدالرحمن المقرئ، ثقة، سبقت ترجمته في الحديث رقم (٢).

(٦) هو: الإمام النعمان بن ثابت الكوفي، أبو حنيفة.

(٧) الهيثم بن حبيب الصيرفي الكوفي، صدوق من السادسة. مد. التقريب (رقم: ٧٣٦٠).

(٨) عامر بن شراحيل الشَعبي، أبو عمرو، ثقة، سبقت ترجمته في الحديث رقم (٧).

(٩) عبدالله بن فيروز الديلمي، أخو الضحاك، ثقة، من كبار التابعين، ومنهم من ذكره في الصحابة، د س ق. التقريب (رقم: ٣٥٣٤).

(١٠) أبو بكر بن أحمد بن عبدالدائم المقدسي (٦٢٥ أو ٦٢٦-٧١٨هـ). سمع من: ابن الزبيدي، والإربلي، وغيرهما.

الإِرْبِلِيّ(١)، أنبا ابن النَّقُّوْر(٢)، أنبا ابن سَوْسَن(٣)، أنبا الحُرْفِي(٤)، ثنا أحمد بن سلمان(٥)، ثنا محمد بن عبدالله بن سليمان(٦)، ثنا أبو بكر(٧) وابن نُمَيْر(٨)، قالا: نا إسحاق بن سليمان الرازي(٩)، عن أبي سنان(١٠)، عن

روى عنه: ابن الخباز. الصالح الخاشع المعمر مسند الشام، وكان مليح الإصغاء صحيح الفهم انقطع بموته جملة من المرويات. انظر: معجم الشيوخ الكبير (٤٠٢/٢).

(١) محمد بن إبراهيم بن مسلم الإربلي، الصوفي. أبو عبدالله (٥٥٩ وقيل: ٥٦٠-٦٣٣هـ) حدث عن: يحيى بن ثابت، وأبي بكر بن النقور، وغيرهما. حدث عنه: أبو بكر بن عبدالدائم، والجمال الدينوري الخطيب، وغيرهما. الشيخ، المسند، قال الذهبي: ووجدت بخط السيف بن المجد، قال: رأيت أصحابنا ومشايخنا يتكلمون فيه بسبب قلة الدين والمروءة، وكان سماعه صحيحا. انظر: السير (٣٩٥/٢٢-٣٩٦) (رقم: ٢٤٩).

(٢) عبدالله بن محمد بن أحمد بن النقور البغدادي، البزاز. أبو بكر (٤٨٣-٥٦٥هـ). سمع من: أحمد بن المظفر بن سوسن، وهبةالله بن أحمد بن النرسي، وغيرهما. حدث عنه: أبو سعد السمعاني، والفخر محمد بن إبراهيم الإربلي، وغيرهما. الشيخ، المحدث، الثقة، قال عمر بن علي: طلب أبو بكر بنفسه، وقرأ، وكتب، وكان من أهل الدين والصلاح، ومن التحري على درجة رفيعة، قل ما رأيت في شيوخنا أكثر تثبتا منه. انظر: السير (٤٩٨/٢٠-٤٩٩) (رقم: ٣١٦).

(٣) أحمد بن المظفر بن حسين بن سوسن التمار. أبو بكر (٤١١-٥٠٣هـ). سمع من: أبي القاسم الحرفي، وعبدالملك بن بشران، وغيرهما. حدث عنه: عبدالوهاب الأنماطي، وأبو طاهر السلفي، وغيرهما. الشيخ، المعمر، قال الأنماطي: شيخ مقارب. انظر: السير (٢٤١/١٩-٢٤٢) (رقم: ١٤٩).

(٤) عبدالرحمن بن عبيدالله بن عبدالله البغدادي، الحربي، الحرفي. أبو القاسم (٣٣٦-٤٢٣هـ). سمع من: حمزة بن محمد الدهقان، وأبي بكر النجاد، وغيرهما. حدث عنه: البيهقي، وأحمد بن سوسن التمار، وغيرهما. الشيخ، المسند، العالم، أملى عدة مجالس، قال الخطيب: "كتبنا عنه، وكان صدوقاً، غير أن سماعه في بعض ما رواه عن النجاد كان مضطرباً". انظر: تاريخ بغداد (٦١٢/١١) (رقم: ٥٤٠٤)، والسير (٤١١/١٧-٤١٢) (رقم: ٢٧٠).

(٥) أحمد بن سلمان بن الحسن الفقيه، البغدادي، النجاد، الحنبلي. أبو بكر (٢٥٣-٣٤٨هـ). سمع من: أحمد بن محمد البرتي، وإسماعيل القاضي، وغيرهما. روى عنه: أبو بكر القطيعي، والدارقطني، وغيرهما. والنجاد من كبار أئمة الحنابلة، وقد صنف كتابا في الخلاف. وحديثه كثير. قال الخطيب: وكان صدوقا عارفا، صنف كتاباً كبيراً في السنن،.. انظر: تاريخ الإسلام (٨٦٠/٧-٨٦١) (رقم: ٢٨٣).

(٦) محمد بن عبدالله بن سليمان الحضرمي، الملقب: بمطين.

(٧) هو: أبو بكر عبدالله بن محمد بن أبي شيبة الكوفي، صاحب التصانيف.

(٨) محمد بن عبدالله بن نمير الهمْداني الكوفي، أبو عبدالرحمن، ثقة، حافظ، فاضل، من العاشرة. ع. التقريب (رقم: ٦٠٥٣).

(٩) إسحاق بن سليمان الرازي، أبو يحيى، كوفي الأصل، ثقة، فاضل، من التاسعة. ع. التقريب (رقم: ٣٥٧).

(١٠) سعيد بن سنان البُرْجُمي، أبو سنان الشيباني الأصغر، الكوفي، نزيل الري، صدوق له أوهام، من السادسة. ر م د

وهب بن خالد الحمصي[١] وقال ابن نُمَيْر الحميري[٢]، عن ابن الديلمي بهذا. رواه ابن أبي عاصم[٣] وابن خزيمة[٤] وأبو داوود[٥] وابن ماجه[٦] وأحمد[٧].

ورواه سفيان[٨] ويحيى بن سعيد[٩]، عن سعيد بن سنان، عن وهب بن خالد الحمصي وقال في أوله: ((أَتَيتُ أُبَيَّ بْنَ كَعْبٍ، فَقُلْتُ: أَبَا الْمُنْذِرِ، إِنَّهُ قَدْ وَقَعَ فِي قَلْبِي شَيْءٌ مِنْ هَذَا الْقَدَرِ،" فَذَكَرَهُ قَالَ: "ثُمَ أَتَيْتُ ابْنَ مَسْعُودٍ، فَحَدّثَنِي بِمِثْلِ ذَلِكَ، ثُمَ أَتَيْتُ حُذَيْفَةَ، فَحَدّثَنِي بِمِثْلَ ذَلِكَ، ثُمَ أَتَيْتُ زَيْدَ بْنَ ثَابِتٍ، فَحَدَّثَنِي بِمِثْلَ ذَلِكَ عَنِ النَّبِيّ ﷺ)).

أبو سنان هو: سعيد بن سنان الكوفي القزويني الرازي الشيباني.

وقال أحمد: ليس بالقوي في الحديث[١٠].

وأما أبو مهدي سعيد بن سنان بن الأزرق المؤذن الوهبي الحمصي فيروي عن أبي الزاهرية، قال البخاري[١١] ومسلم[١٢]: منكر الحديث.

وابن الدَّيْلَمِيّ اسمه: عبدالله بن فيروز فلسطيني أخو الضحاك بن فيروز.

قال ابن سُمَيْع: ولَدَ الديلمي أربعة موالي النبي ﷺ [١٣]، قلت: لفيروز قصة، ولم يذكر

ت س ق. التقريب (رقم: ٢٣٣٢).

(١) وهب بن خالد الحميري، أبو خالد الحمصي ثقة، من السابعة. د ت ق. التقريب (رقم: ٧٤٧٤).

(٢) لم أقف له على ترجمة.

(٣) رواه ابن أبي عاصم في السنة برقم (٢٤٥) بنحوه.

(٤) لم أقف عليه ولعله في كتابه المفقود " القدر".

(٥) رواه أبو داود في سننه برقم (٤٦٩٩) بنحوه. صححه الألباني في صحيح الجامع الصغير (٢/٩٣٠).

(٦) رواه ابن ماجه في سننه برقم (٧٧) بنحوه.

(٧) رواه أحمد في مسنده برقم (٢١٥٨٩) و(٢١٦١١) و(٢١٦٥٣) بنحوه. قال شعيب الأرنؤوط -محقق مسنده- (٣٥/٤٦٥): إسناده قوي، سعيد بن سنان صدوق لا بأس به. وباقي رجاله ثقات.

(٨) سفيان بن سعيد بن مسروق الثوري، ثقة، سبقت ترجمته في الحديث رقم (١١).

(٩) يحيى بن سعيد بن فَرُّوخ التميمي، أبو سعيد القطان البصري، ثقة، متقن، حافظ، إمام، قدوة، من كبار التاسعة. ع. التقريب (رقم: ٧٥٥٧).

(١٠) العلل ومعرفة الرجال لأحمد رواية ابنه عبدالله (١/٥٢٠).

(١١) التاريخ الكبير للبخاري برقم (١٥٩٨).

(١٢) الكنى والأسماء (٢/٨٢٩).

(١٣) انظر: تهذيب الكمال في أسماء الرجال (١٣/٢٧٧).

النسائي في الأخوة إلا عبدالله والضّحّاك[١].

قال ابن سُمَيْع: والغريف بن عياش بن الدَّيْلَمِيّ، وعبدالأعلى بن الدَّيْلَمِيّ فلسطيني[٢].

قلت: الغريف هو ابن أخيهم عياش بن فيروز.

وقال أبو داوود: ثنا عبدالرحمن بن عمرو الدمشقي[٣] قال: بنو فيروز ثلاثة عبدالله أبو بُسر، والضّحّاك، وعياش، والضّحّاك كان يجالس عبدالملك[٤].

قال أبو داوود: سمعت موسى بن سهل[٥] قال: الذي أعرف ولد الدَّيلمي عبد، والغريف، وعبدالأعلى، وهو ابن عبدالله بن الدَّيلمي.

٢٠- عن عامر الشَّعْبِيّ[٦] قال: قدم عُدي بن حاتم الكوفة، فأتيته في ناس من علماء الكوفة، وأنا يومئذ شاب، فقلنا: حدثنا حديثاً سمعته من رسول الله ﷺ ، فقال: نعم سمعت رسول الله ﷺ يقول: (("يَا عَدِيَّ بْنَ حَاتِمٍ، [٣١٠/أ] أَسْلِمْ تَسْلَمْ "، قُلْتُ: وَمَا الْإِسْلَامُ؟ قَالَ: "تَشْهَدُ أَنْ لَا إِلَهَ إِلَّا اللَّهُ، وَ تَشْهَدُ أَنِّي رَسُولُ اللَّهِ، وَتُؤْمِنُ بِالْأَقْدَارِ كُلِّهَا، خيْرِهَا وَشَرِّهَا، حُلْوِهَا وَمُرِّهَا"))[٧].

أخبرنا سليمان بن حمزة[٨]، أنا أبو عبدالله الحافظ[٩]، أنا أبو جعفر

---

(١) الاخوة والاخوات للنسائي، لم أقف عليه.

(٢) لم أقف عليه في الطبقات لابن سميع، ولعله في غيره.

(٣) عبدالرحمن بن عمرو بن عبدالله بن صفوان النصري، أبو زرعة الدمشقي، ثقة، حافظ، مصنف، من الحادية عشرة. د. التقريب (رقم: ٣٩٦٥).

(٤) تاريخ أبي زرعة الدمشقي (ص: ٣٣٨).

(٥) موسى بن سهل بن قادم، أبو عمران الرملي، نسائي الأصل، ثقة، من الحادية عشرة. د س. التقريب (٥٥١/١) (رقم: ٦٩٧٢).

(٦) عامر بن شراحيل الشَعبي، ثقة، سبقت ترجمته في الحديث رقم (٧).

(٧) رواه ابن ماجه في سننه برقم (٨٧) بنحوه. قال الألباني: ضعيف جداً. انظر: الضعيفة (١١٠٤/١٣).

(٨) سليمان بن حمزة بن أحمد المقدسي، الحنبلي. سبقت ترجمته في الحديث رقم (٨).

(٩) محمد بن عبدالواحد بن أحمد، السعدي، المقدسي، ضياء الدين. أبو عبدالله (٥٦٩-٦٤٣هـ). سمع من: زاهر بن أحمد الثقفي، وأبي الفرج بن الجوزي، وغيرهما. روى عنه: زكي الدين البرزالي، وأبو عبدالله محمد بن حازم، وغيرهما. الإمام، الحافظ، الحجة، بقية السلف، حصل الأصول الكثيرة وجرح وعدل، وصحح وعلل، ومن تصانيفه المشهورة كتاب (فضائل الأعمال)، وكتاب (الأحكام) قال عمر بن الحاجب فيما قرأت بخطه: سألت زكي الدين البرزالي عن شيخنا الضياء، فقال: حافظ ثقة، جبل دين، خير. انظر: السير (١٢٦/٢٣-١٢٨) (رقم: ٩٧). وتاريخ الإسلام (٤٧٢/١٤) (رقم: ٢٥٦).

الصيدلاني[(١)]، أنا أبو بكر بن خُوْرُوْست[(٢)]، أنا محمد بن عبدالله بن رِيذَةَ [(٣)] ثنا سليمان بن أحمد [(٤)]، ثنا علي بن عبدالعزيز[(٥)]، ثنا محمد بن عمار الموصلي[(٦)]، ثنا المعَافى بن عمران [(٧)]، ثنا عبدالأعلى بن أبي المساور[(٨)]، عن عامر الشَّعْبِيّ[(٩)] بهذا. هو في مسند المعافى[(١٠)].

٢١- وفي الكامل: عن أَشْرس بن أبي الحسن[(١١)]، عن يزيد

---

(١) محمد بن أحمد بن نصر الأصبهاني، الصيدلاني، أبو جعفر (٥٠٩-٦٠٣هـ). سمع حضوراً في الثالثة شيئاً كثيراً من: أبي علي الحداد، ومن فاطمة بنت عبدالله (المعجم الكبير) للطبراني بكماله، وغيرهما. روى عنه: الشيخ الضياء، ومحمد ابن عمر العثماني، وغيرهما. الشيخ، الصدوق، المعمر، مسند الوقت. انظر: السير (٢١/٤٣٠-٤٣١) (رقم: ٢٢٥).

(٢) محمد بن عبدالله بن محمد الأصبهاني، المجلد، يعرف بخوروست. أبو بكر وأبو الفتح. (٤٢٥-٥١٣هـ). سمع من: أبي الحسين بن فاذشاه، وأبي بكر بن ريذه، وغيرهما. حدث عنه: الحافظ أبو موسى، وأبو جعفر الصيدلاني، وغيرهما. الشيخ، المسند، الصالح، بقية المشيخة، وعنده (المستخرج على صحيح مسلم) لأبي الشيخ يرويه عن أبي سعيد القرقوبي، قال أبو سعد السمعاني: كان شيخاً صالحاً يلقن الصبيان. انظر: السير (١٩/٤١٩-٤٢٠) (رقم: ٢٤٢).

(٣) محمد بن عبدالله بن أحمد الأصبهاني التاني، المشهور: بابن ريذة. أبو بكر (٣٤٦-٤٤٠هـ). سمع من: أبي القاسم الطبراني. قال الذهبي: وما أظنه سمع من غيره. حدث عنه: أبو الفتح الخرقي، وأبو الرجاء أحمد بن ماجه، وغيرهما. الشيخ، العالم، مسند العصر، قال يحيى بن منده: كان أحد الوجوه، ثقة أميناً، وافر العقل، كامل الفضل، مكرما لأهل العلم،.... انظر: السير (١٧/٥٩٥-٥٩٦) (رقم: ٣٩٧).

(٤) هو: سليمان بن أحمد بن أيوب الطبراني، أبو القاسم.

(٥) علي بن عبدالعزيز بن المرزبان البغوي، أبو الحسن مات سنة: (٢٨٦ وقيل: ٢٨٧هـ). سمع من: أبي نعيم، وأحمد بن يونس، وغيرهما. حدث عنه: علي القطان، وأبو القاسم الطبراني، وغيرهما. الإمام، الحافظ، الصدوق، وكان حسن الحديث. قال الدارقطني: ثقة مأمون. انظر: السير (١٣/٣٤٨-٣٤٩) (رقم: ١٦٤).

(٦) محمد بن عبدالله بن عمار المخّرمي الأزدي، أبو جعفر البغدادي، نزيل الموصل، ثقة، حافظ، من العاشرة. س. التقريب (رقم: ٦٠٣٦).

(٧) المعافى بن عمران الأزدي الفهمي، أبو مسعود الموصلي، ثقة، عابد، فقيه، من كبار التاسعة. خ د س. التقريب (رقم: ٦٧٤٥).

(٨) عبدالأعلى بن أبي المساور الزهري، مولاهم أبو مسعود الجرار، الكوفي، نزل المدائن، متروك، كذبه ابن معين، من السابعة، ق. التقريب (رقم: ٣٧٣٧).

(٩) عامر بن شراحيل الشَعبي، ثقة، سبقت ترجمته في الحديث رقم (٧).

(١٠) لم أقف عليه في ما تم جمعه وتحقيقه من المسند.

(١١) أشرس بن أبي الحسن الزيات. روى عن: يزيد الرقاشي. وروى عنه: أبو بكر ابن عياش، ومعتمر. قال الذهبي: انفرد بذكره ابن عدي، وأورده ابن حبان في الثقات. وقال ابن عدي: أشرس هذا لا أعرف له من الرواية إلا أقل من عشرة أحاديث، وأرجو أنه لا بأس به. انظر: ميزان الاعتدال (١/٢٥٨) (رقم: ٩٩٢) والكامل في ضعفاء الرجال لابن عدي (٢/١٤٥) الثقات (٨/١٣٥) (رقم: ١٢٦٠٩).

الرَّقَاشِيِّ[١]، عن صالح بن سريح[٢]، عن أبي هريرة قال: قال رسول الله: ((مَنْ لَمْ يُؤْمِنْ بِالْقَدَرِ خَيْرِهِ وَشَرِّهِ فَأَنَا مِنْهُ بَرِيءٌ))[٣].

٢٢- عن ابن عباس: "أَوَّلَ مَا خَلَقَ اللَّهُ مِنْ شَيْءٍ الْقَلَمَ، فَقَالَ لِلْقَلَمُ: اُكْتُبْ. فَقَالَ: مَا أَكْتُبُ؟ فَقَالَ: الْقَدَرَ، فَجَرَى الْقَلَمَ بِمَا هُوَ كَائِنٌ، ثُمَّ ارْتَفَعَ بُخَارَ مِنَ الْمَاءِ فَخَلَقَ السَّمَوَاتُ، ثُمَّ خَلَقَ النُّونَ، ثُمَّ خُلِقت الْأَرْضُ عَلَى ظَهْرِ النُّونِ، فَتَحَرَّكَتِ النُّونُ فَمَادَتِ الْأَرْضُ[٤]، فَأُثْبِتَتَ بِالْجِبَالِ، قَالَ: فَإِنَ الْجِبَالِ تَفْخَرُ عَلَى الْأَرْضِ، ثم قرأ ابن عباس: ﴿ نٓ وَٱلْقَلَمِ وَمَا يَسْطُرُونَ ۝١ مَآ أَنتَ بِنِعْمَةِ رَبِّكَ بِمَجْنُونٖ ﴾ [القلم: ١-٢]"[٥].

أخبرنا محمد بن أحمد بن محمد بن يحيى[٦]، أنا أبو الحسن بن البخاري[٧]، أنبأنا أسعد[٨] وزاهر[٩] ابنا أحمد بن حامد قالا: أنا سعيد بن أبي الرجاء[١٠]، أنا منصور بن

(١) يزيد بن أبان الرقاشي، أبو عمرو البصري القاصّ، زاهد، ضعيف، من الخامسة. بخ ت ق. التقريب (رقم: ٧٦٨٣).

(٢) صالح بن سرج الشني، ذكره العقيلي في الضعفاء الكبير(٢/٢٠٤)، وقال أحمد بن حنبل: صَالح بن مسرح كان من الخوارج، أرى. العلل ومعرفة الرجال لأحمد رواية ابنه عبدالله (٣٦٧/١) (رقم: ٧٠٦).

(٣) رواه ابن عدي في الكامل (١٤٥/٢)، وأبو يعلى في مسنده برقم (٦٤٠٤). وقال الهيثمي في مجمع الزوائد (٧/ ٢٠٦): رواه أبو يعلى، وفيه صالح بن سرج وكان خارجياً. وضعفه الألباني في ضعيف الجامع الصغير (ص: ٨٤٢).

(٤) ماد يميد، إذا مال وتحرك. انظر: النهاية لابن الأثير (٣٧٩/٤).

(٥) رواه الفريابي في القدر برقم (٧٧)، والأجري في الشريعة برقم (٣٥٠) و(٤٤٣) من طريق: ابن مسهر، عن الأعمش، عن أبي ظبيان، عن ابن عباس بنحوه.

(٦) محمد بن أحمد بن محمد بن يحيى بن أبي المكارم المرداوي الأصل الصالحي شمس الدين المؤدب. أبو عبدالله. مات سنة: (٧٤٩هـ) سمع من: الفخر بن البخاري مشيخته تخريج ابن الظاهري. سمع منه: الذهبي وذكره في "معجمه" . وكان رجلاً جيداً له مكتب يعلم فيه الصبيان الكتابة، وكتابته جيدة. انظر: معجم الشيوخ للسبكي (ص: ٣٦٦) (رقم:١١٢)، وذيل التقييد (١/ ٨١-٨٢) (رقم: ٧٥).

(٧) علي بن أحمد بن عبدالواحد المقدسي، ثقة، سبقت ترجمته في الحديث رقم (١٧).

(٨) أسعد بن أبي طاهر أحمد بن أبي غانم حامد الثقفي، الإصبهاني، الضرير. أبو محمود (٥١٥-٥٩٨هـ). سمع من: فاطمة الجوزدانية، وجعفر بن عبدالواحد الثقفي، وغيرهما. روى عنه: يوسف بن خليل، والضياء محمد، وغيرهما. وكان فقيهاً معدلاً. انظر: تاريخ الإسلام (١١٣٤/١٢) (رقم: ٤٢٣).

(٩) زاهر بن أبي طاهر أحمد بن حامد الثقفي، الأصبهاني. أبو المجد (٥٢١-٦٠٧هـ). سمع من: سعيد بن أبي الرجاء الصيرفي، وزاهر الشحامي، وغيرهما. حدث عنه: ابن خليل، والتقي ابن العز، وغيرهما. المسند، قال ابن نقطة: كان شيخاً، صالحاً، أضر على كبر، وكان صبوراً للطلبة، مكرماً لهم. انظر: السير (٤٩٣/٢١-٤٩٤) (رقم: ٢٥٤).

(١٠) سعيد بن أبي الرجاء محمد بن أبي منصور بكر الأصبهاني، الصيرفي، أبو الفرج (٤٤٠-٥٣٢هـ). سمع من: أحمد بن

الحسين[(١)]، أنا أبو بكر بن المقرئ[(٢)]، ثنا محمد بن الحسن بن قتيبة[(٣)]، ثنا محمد بن المتوكل بن أبي السري[(٤)]، نا معتمر بن سليمان[(٥)]، ثنا سعيد[(٦)]، عن سليمان الأعمش[(٧)]، عن أبي ظَبْيان الجَنْبي[(٨)]، عن ابن عباس بهذا.

قال محمد بن المتوكل: ثنا أبو معاوية[(٩)]، عن الأعمش، عن أبي ظَبْيان، عن ابن عباس مثله.

رواه أحمد خارج المسند: عن أبي معاوية[(١٠)]،

الفضل، ومنصور بن الحسين التاني، وغيرهما. حدث عنه: السلفي، وأبو المجد زاهر بن أحمد، وغيرهما. الشيخ الصالح، العالم، الثقة، وقال السمعاني: شيخ صالح مكثر، صحيح السماع،... انظر: السير (١٩/٦٢٢-٦٢٣) (رقم: ٣٦٦).

(١) منصور بن الحسين بن علي الأصبهاني، التاني، أبو الفتح. مات سنة: (٤٥٠هـ) روى عن: ابن المقرئ. روى عنه: سعيد بن أبي الرجاء الصيرفي. الشيخ، المحدث، قال يحيى بن منده: في (تاريخه):كان صاحب أصول، كتب الحديث، وكان من أروى الناس عن ابن المقرئ. انظر: السير (١٨/١٥٢-١٥٣) (رقم: ٨٤).

(٢) محمد بن إبراهيم بن علي الأصبهاني ابن المقرئ، أبو بكر (٢٨٥-٣٨١هـ). سمع من: محمد بن نصير بن أبان المديني، ومحمد بن الحسن بن قتيبة، وغيرهما. حدث عنه: أبو بكر بن مردويه، ومنصور بن الحسين التاني، وغيرهما. الشيخ، الحافظ، الصدوق، مسند الوقت، قال ابن مردويه في (تاريخه): ثقة مأمون، صاحب أصول. وقال أبو نعيم: محدث كبير، ثقة، صاحب مسانيد، سمع ما لا يحصى كثرة. انظر: السير (١٦/٣٩٨-٤٠٢) (رقم: ٢٨٨).

(٣) محمد بن الحسن بن قتيبة اللخمي العسقلاني. أبو العباس. مات سنة: (٣١٠هـ أو نحوها). سمع من: هشام بن عمار، ومحمد بن رمح، وغيرهما. حدث عنه: أبو علي النيسابوري، وأبو بكر بن المقرئ، وغيرهما. الإمام، الثقة، المحدث الكبير، قال حمزة السهمي: سألت الدارقطني عن ابن قتيبة اللخمي فقال: ثقة. انظر: السير (١٤/٢٩٢-٢٩٣) (رقم: ١٨٩).

(٤) محمد بن المتوكل بن عبدالرحمن الهاشمي، مولاهم العسقلاني، المعروف بابن أبي السري، صدوق، عارف، له أوهام كثيرة، من العاشرة. د. التقريب (رقم: ٦٢٦٣).

(٥) معتمر بن سليمان التيمي، أبو محمد البصري، يلقب الطفيل، ثقة، من كبار التاسعة. ع. التقريب (رقم: ٦٧٨٥).

(٦) لعله: سعيد بن عبيد الله بن جبير بن حية الثقفي الجُبيري، بصري، صدوق ربما وهم، من السادسة. خ ت س ق. التقريب (رقم: ٢٣٥٩).

(٧) سليمان بن مهران الأسدي الكاهلي، الأعمش، ثقة سبقت ترجمته في الحديث رقم (٧).

(٨) حصين بن جندب بن الحارث الجَنْبي، أبو ظَبْيان، الكوفي، ثقة، من الثانية. ع. التقريب (رقم: ١٣٦٦).

(٩) محمد بن خازم أبو معاوية الضرير الكوفي، عمي وهو صغير، ثقة، أحفظ الناس لحديث الأعمش، وقد يهم في حديث غيره، من كبار التاسعة. وقد رمي بالإرجاء. ع. التقريب (رقم: ٥٨٤١).

(١٠) لم أقف على إسناد أحمد، ورواه ابن أبي شيبة في مصنفه برقم (٣٥٨٧٣) عن: أبي معاوية، و أبي الشيخ الأصبهاني في العظمة (١٣٨٠/٤) بنحوه.

وابن نمير[(١)][(٢)] وأسباط[(٣)] ووكيع[(٤)]، عن الأعمش ولمعمر[(٥)] والثوري، عن الأعمش.

٢٣- وقال أبو يعلى الموصلي: ثنا أحمد بن جميل المروزي[(٦)]، نا عبدالله بن المبارك[(٧)]، نا رباح بن زيد[(٨)]، عن عمر بن حبيب[(٩)]، عن القاسم بن أبي بزة[(١٠)]، عن سعيد بن جبير[(١١)]، عن ابن عباس أنه كان يحدث أن رسول الله قال: ((إِنَّ أَوَّلَ شَيْءٍ خَلْقَهُ اللَّهُ الْقَلَمَ وَأَمَرَهُ فَكَتَبَ كُلَّ شَيْءٍ))[(١٢)].

٢٤- عن عبدالله بن مسعود قال: حدثنا رسول الله ﷺ وهو الصادق المصدوق: ((إِنَّ خَلْقَ أَحَدَكُمْ يُجْمَعُ فِي بَطْنِ أُمِّهِ أَرْبَعِينَ يَوْمًا، -وَقَالَ مُحَاضِر[(١٣)]: أَرْبَعِينَ لَيْلَة- ثُمَّ يَكُونُ

---

(١) عبدالله بن نُمير الهمداني، أبو هشام الكوفي، ثقة، صاحب حديث، من أهل السنة، من كبار التاسعة. ع. التقريب (رقم: ٣٦٦٨).

(٢) لم أقف على إسناد أحمد، ورواه ابن منده في التوحيد برقم (٦٢) عن: ابن نمير ، والبيهقي في القضاء والقدر برقم (٩) بنحوه.

(٣) أسباط بن محمد بن عبدالرحمن بن خالد بن ميسرة القرشي، مولاهم أبو محمد، ثقة، ضعف في الثوري، من التاسعة. ع. التقريب (رقم: ٣٢٠).

(٤) لم أقف على إسناد أحمد، ورواه البيهقي في الأسماء والصفات برقم (٨٠٤) عن: وكيع ، وفي السنن الكبرى برقم (١٧٧٠٣)، وضياء الدين المقدسي في الأحاديث المختارة برقم (٨) بنحوه.

(٥) معمر بن راشد الأزدي، مولاهم أبو عروة البصري، نزيل اليمن، ثقة، ثبت، فاضل، إلا أن في روايته عن ثابت والأعمش وهشام بن عروة شيئا، وكذا فيما حدث به بالبصرة، من كبار السابعة. ع. التقريب (رقم: ٦٨٠٩).

(٦) أحمد بن جميل المروزي. أبو يوسف. مات سنة: (٢٣٠هـ أو قبلها أو بعدها بقليل) روى عن: ابن المبارك. روى عنه: أحمد بن علي بن المثنى، وغيره. روى عنه أبو حاتم وقال: صدوق. وقال يحيى بن معين: ليس به بأس. انظر: الثقات (١١/٨) (رقم: ١٢٠٤٧)، والجرح والتعديل (٤٤/٢) (رقم: ٢٣).

(٧) عبدالله بن المبارك المروزي، مولى بني حنظلة، ثقة، ثبت، فقيه، عالم، جواد، مجاهد، جمعت فيه خصال الخير، من الثامنة. ع. التقريب (رقم: ٣٥٧٠).

(٨) رباح بن زيد القرشي، مولاهم الصنعاني، ثقة، فاضل، من التاسعة. د س. التقريب (رقم: ١٨٧٣).

(٩) عمر بن حبيب المكي، نزيل اليمن، القاضي، ثقة، حافظ، من السابعة. بخ. التقريب (رقم: ٤٨٧٣).

(١٠) القاسم بن أبي بَزّة المكي، مولى بني مخزوم، القارئ، ثقة، من الخامسة. ع. التقريب (رقم: ٥٤٥٢).

(١١) سعيد بن جبير الأسدي، مولاهم الكوفي، ثقة، ثبت، فقيه، من الثالثة، وروايته عن عائشة وأبي موسى ونحوهما مرسلة. ع. التقريب (رقم: ٢٢٧٨).

(١٢) رواه أبو يعلى الموصلي في مسنده (٢١٧/٤) برقم (٢٣٢٩). قال المحقق حسين سليم أسد: إسناده صحيح.

(١٣) محاضر بن المورّع الكوفي، صدوق، له أوهام، من التاسعة. خت م د س. التقريب (رقم: ٦٤٩٣).

عَلَقَةً[١] مِثْلَ ذَلِكَ، ثُمَّ يَكُونُ مُضْغَةً[٢] مِثْلَ ذَلِكَ، ثُمَّ يَبْعَثُ اللَّهُ إِلَيْهِ مَلَكًا فَيُؤْمَرُ بِأَرْبَعِ كَلِمَاتٍ، يُقَالُ: اكْتُبْ رِزْقَهُ، وَعَمَلَهُ، وَأَجَلَهُ، وَشَقِيٌّ أَوْ سَعِيدٌ)).

زاد أبو بدر[٣] في حديثه: ((ثُمَّ يُنْفَخُ فِيهِ الرُّوحَ، فَإِنَّ أَحَدَكُمْ لَيَعْمَلُ بِعَمَلِ أَهْلِ الْجَنَّةِ حَتَّى مَا يَكُونُ بَيْنَهُ وَبَيْنَهَا غَيْرَ ذِرَاعٌ، فَيَسْبِقُ عَلَيْهِ الْكِتَابُ، فَيُخْتَم لَهُ بِعَمَلِ أَهْلِ النَّارِ، فَيَدْخُلَهَا ، وَإِنَّ أَحَدَكُمْ لَيَعْمَلُ بِعَمَلِ أَهْلِ النَّارِ، حَتَّى مَا يَكُونُ بَيْنَهُ وَبَيْنَهَا غَيْرَ ذِرَاعٌ، فَيُخْتَم لَهُ بِعَمَلِ أَهْلِ الْجَنَّةِ، فَيَدْخُلَهَا))[٤].

أخبرنا شيخ الإسلام أبو العباس أحمد بن تيمية، وإبراهيم بن عبدالرحمن[٥]، وعلي بن غانم[٦] وجماعة قالوا: أنبأ .

وقال أبو العباس: أنبأنا أحمد بن عبدالدائم[٧] وأخبرنا إبراهيم بن صالح[٨]، أنا يوسف ابن خليل[٩].

---

(١) أي قطعة دم منعقد. النهاية لابن الأثير (٣/٢٩٠).

(٢) القطعة من اللحم، قدر ما يمضغ، وجمعها: مضغ. النهاية لابن الأثير(٤/٣٣٩).

(٣) شجاع بن الوليد بن قيس السكوني، أبو بدر الكوفي، صدوق، ورع، له أوهام، من التاسعة. ع. التقريب (رقم: ٢٧٥٠).

(٤) رواه البخاري في صحيحه، كتاب بدء الخلق، باب ذكر الملائكة، (٤/١١١) برقم (٣٢٠٨) و(٣٣٣٢) و(٦٥٩٤) و(٧٤٥٤). ومسلم في صحيحه، كتاب القدر، باب كيفية خلق الآدمي في بطن أمه...، (٤/٢٠٣٦) برقم (١/ ٢٦٤٣) بنحوه.

(٥) إبراهيم بن عبدالرحمن بن إبراهيم الفزاري،. شيخ الإسلام، سبقت ترجمته في الحديث رقم (٢).

(٦) علي بن محمد بن سلمان القاضي علاء الدين بن غانم. مات سنة: (٧٣٧هـ)، حدث عن: ابن عبدالدائم، وابن النشبي، وغيرهما. الشيخ الفاضل البليغ الكاتب الشاعر صدر الشام، بقية الأعيان، كان حسنة من حسنات الزمان، وبقية مما ترك الأعيان، ملازم الجماعة مطرح التكلف. انظر: الوافي بالوفيات للصفدي (٢٢/٢٣).

(٧) أحمد بن عبدالدائم بن نعمة المقدسي، العالم، مسند الوقت، سبقت ترجمته في الحديث رقم (٢).

(٨) إبراهيم بن صالح بن هاشم بن العجمي الحلبي الشافعي المعمر عز الدين أبو إسحاق. مات سنة (٧٣١هـ). سمع من: يوسف بن خليل، وخطيب مردا، وغيرهما. وتفرد في زمانه بالرواية عن ابن خليل. وكان من بيت علم ورياسة، وحلمٍ وسياسة، وحدث بدمشق وحلب، وقصده الناس بالسعي والطلب. انظر: معجم الشيوخ الكبير (١/١٣٧)، وأعيان العصر وأعوان النصر للصفدي (١/٧٩).

(٩) يوسف بن خليل بن قراجا الدمشقي، الأدمي، الإسكاف، أبو الحجاج (٥٥٥-٦٤٨هـ). سمع من: عبدالرحمن بن علي الخرقي، ويحيى الثقفي، وغيرهما. حدث عنه: أحمد بن محمد المعلم، إبراهيم بن العجمي، وغيرهما. الإمام، المحدث، الصادق، شيخ المحدثين، راوية الإسلام، خرج لنفسه (الثمانيات)، وأجزاء عوالي، قال الذهبي:... وهو يدخل في شرط

قالا: أنبا يحيى بن محمود الثقفي(١)، أنبا الحسن بن أحمد الحداد(٢)، أنبا أبو نعيم(٣)، أنا عبدالله بن جعفر(٤)، ثنا أحمد بن يونس(٥)، ثنا أبو بدر شجاع بن الوليد، ومحمد بن عبيد الطنافسي(٦)، ومحاضر بن المورّع قالوا: ثنا الأعمش سليمان بن مهران(٧)، عن زيد بن وهب الجهني(٨)، عن عبدالله بن مسعود بهذا(٩).

الصحيح لفضيلته، وجودة معرفته، وقوة فهمه، وإتقان كتبه، وصدقه وخيره. انظر: السير (٢٣/١٥١-١٥٤) (رقم: ١٠٤).

(١) يحيى بن محمود بن سعد الثقفي، الأصبهاني، الصوفي. أبو الفرج (٥١٤-٥٨٤هـ). سمع من: أبي علي الحداد، الحسين ابن عبدالملك الخلال، وغيرهما. حدث عنه: الزين ابن عبدالدائم، ويوسف بن خليل، وغيرهما. الشيخ، المسند، قال السمعاني:... وكان حريصا على طلب الحديث وجمعه، وحصل الكتب الكبار. انظر: السير (٢١/١٣-١٣٥) (رقم: ٦٨).

(٢) الحسن بن أحمد بن الحسن الأصبهاني، الحداد، أبو علي (٤١٩-٥١٥هـ). سمع من: أبي نعيم الحافظ، والفضل بن محمد القاشاني، وغيرهما. حدث عنه: معمر بن الفاخر، ويحيى بن محمود الثقفي، وغيرهما. الشيخ، الإمام، المقرئ، المحدث، مسند العصر، شيخ أصبهان في القراءات والحديث جميعا. قال السمعاني: كان عالماً ثقة، صدوقاً، من أهل العلم،... انظر: السير (١٩/٣٠٣-٣٠٧) (رقم: ١٩٣).

(٣) أحمد بن عبدالله بن أحمد المهراني الأصبهاني، الصوفي، أبو نعيم (٣٣٦-٤٣٠هـ). سمع من: أبي محمد عبدالله بن جعفر، وأبي القاسم الطبراني، وغيرهما. حدث عنه: أبو بكر الخطيب، وأبو علي الحداد، وغيرهما. الإمام، الحافظ، الثقة، مصنفاته كثيره جداً منها: (الحلية)، و(المستخرج على الصحيحين)، وغيرهما .كان حافظا مبرزا عالي الإسناد، تفرد في الدنيا بشيء كثير من العوالي، وهاجر إلى لقيه الحفاظ. انظر: السير (١٧/٤٥٣-٤٦٢) (رقم: ٣٠٥).

(٤) عبدالله بن جعفر بن أحمد الأصبهاني أبو محمد (٢٤٨-٣٤٦هـ). سمع من: أحمد بن يونس الضبي، ومحمد بن عاصم الثقفي، وغيرهما. حدث عنه: أبو عبدالله بن منده، وأبو نعيم الحافظ، وغيرهما. الشيخ، الإمام، المحدث الصالح، مسند أصبهان، كان من الثقات العباد. انظر: السير (١٥/٥٥٣-٥٥٤) (رقم: ٣٢٩).

(٥) أحمد بن يونس بن المسيب الضبي، الكوفي، أبو العباس مات سنة: (٢٦٨هـ) حدث عن: جعفر بن عون، وكثير بن هشام، وغيرهما. حدث عنه: عبدالرحمن بن أبي حاتم، وعبدالله بن جعفر، وغيرهما. الإمام، المحدث، القدوة، قال ابن أبي حاتم: محله الصدق. انظر: السير (١٢/٥٩٥-٥٩٦) (رقم: ٢٢٦).

(٦) محمد بن عبيد بن أبي أمية الطنافسي، الكوفي، الأحدب، ثقة، يحفظ، من الحادية عشرة. ع. التقريب (رقم: ٦١١٤).

(٧) سليمان بن مهران الأسدي الأعمش، ثقة سبقت ترجمته في الحديث رقم (٧).

(٨) زيد بن وهب الجهني، أبو سليمان الكوفي، مخضرم، ثقة، جليل، لم يصب من قال في حديثه خلل، من الثانية. ع. التقريب (رقم: ٢١٥٩).

(٩) رواه ابن عساكر في معجمه برقم (٢٦٨) بنحوه وقال: صحيح. وذكره ابن تيميه في المسائل والأجوبة (ص: ١٤٠) وجامع المسائل (٦/٧٦) ومجموع الفتاوى (٢/١٤٨) و(٤/٢٣٨) و(٨/٦٧) و(٨/١٣٩) و(٨/٤١١) و(٨/٤٢٩)

رواه البخاري ومسلم، وهو في الخامس والعشرين من البُشرانيات[(١)].

٢٥- حديث محمد بن سعد بن أبي وقاص[(٢)]، عن أبيه رفعه: ((وَمِنْ سَعَادَةِ ابْنِ آدَمَ رِضَاهُ بِمَا قَضَى اللَّهُ، وَمِنْ شَقَاوَةِ ابْنِ آدَمَ سَخَطُهُ بِمَا قَضَى اللَّهُ))، رواه أحمد[(٣)]، والترمذي وقال: غريب[(٤)].

٢٦- عن أنس بن مالك قال: قال رسول الله ﷺ : ((مَنْ لَمْ يَرْضَ بِقَضَاءِ اللَّهِ، وَلَمْ يُؤْمِنْ بِقَدَرِ اللَّهِ فَلْيَلْتَمِسْ إِلَهًا غَيْرَ اللَّهِ))[(٥)].

قال الطبراني في معجميه الأوسط والأصغر: ثنا محمد بن الحسين بن عجلان أبو شيخ الأصبهاني الأَبْهَرِيّ[(٦)] ببغداد، ثنا محمد بن موسى الحَرَشِيّ[(٧)]، ثنا سهيل بن عبدالله[(٨)]، عن خالد الحذاء[(٩)]، عن أبي قلابة[(١٠)]، عن أنس بن مالك بهذا الحديث.

و(٥٤٢/٨) و(٥٤٥/٨) و(٣٨٧/١٢) و(٤٨٩/١٤) و(٣٦٩/١٨) ومجموعة الرسائل والمسائل لابن تيمية (٩/٤) و(١٥٨/٥) بنحوه.

(١) رواه ابن بشران في الجزء الأول من أماليه برقم (٤٠٥) ، وفي الجزء الثاني من أماليه برقم (١٣٨٠) بنحوه.

(٢) محمد بن سعد بن أبي وقاص الزهري أبو القاسم المدني، نزيل الكوفة، ثقة، من الثالثة. خ م مد ت س ق. التقريب (رقم:٥٩٠٤).

(٣) رواه أحمد في مسنده برقم (١٤٤٤)، وقال شعيب الأرنؤوط - محقق مسنده - (٥٤/٣): إسناده ضعيف، محمد ابن أبي حميد إبراهيم الأنصاري الزرقي متفق على ضعفه.

(٤) رواه الترمذي في سننه (٢٤/٤) برقم (٢١٥١) وقال: "هذا حديث غريب، لا نعرفه إلا من حديث محمد بن أبي حميد، ويقال له أيضا: حماد بن أبي حميد وهو أبو إبراهيم المديني وليس هو بالقوي عند أهل الحديث". وذكره هو وأحمد من طريق: محمد بن أبي حميد، عن إسماعيل بن محمد بن سعد بن أبي وقاص، عن أبيه، عن جده. بنحوه.

(٥) رواه الطبراني في معجمه الأوسط برقم (٧٢٧٣)، وفي معجمه الصغير برقم (٩٠٢).

(٦) محمد بن الحسين بن إبراهيم بن زياد بن عجلان الأبهري الأصبهاني أبو الشيخ. مات سنة: (٢٨٦هـ). حدث عن: محمد بن موسى الحرشي، والحسن بن محمد الزعفراني، وغيرهما. روى عنه: أبو بكر الشافعي. قال البغدادي: وكان ثقة. انظر: تاريخ أصبهان لأبي نعيم الأصبهاني (١٩٨/٢)، وتاريخ بغداد (١١/٣).

(٧) محمد بن موسى بن نفيع الحَرَشي، لين، من العاشرة. ت س. التقريب (رقم: ٦٣٣٨).

(٨) سُهيل بن أبي حزم مهران أو عبدالله القُطَعي، أبو بكر البصري، ضعيف، من السابعة. ع. التقريب (رقم: ٢٦٧٢).

(٩) خالد بن مهران، أبو المنازِل البصري الحذّاء، قيل له ذلك: لأنه كان يجلس عندهم، وقيل: لأنه كان يقول أحذ على هذا النحو، وهو ثقة، يرسل، من الخامسة، وأشار حماد بن زيد إلى أن حفظه تغير لما قدم من الشام، وعاب عليه بعضهم دخوله في عمل السلطان. ع. التقريب (رقم: ١٦٨٠).

(١٠) عبدالله بن زيد بن عمرو أو عامر الجرمي، أبو قلابة البصري، ثقة، فاضل، كثير الإرسال، قال العجلي: فيه نصب يسير، من الثالثة. ع. التقريب (رقم: ٣٣٣٣).

لم يروه عن خالد الحذاء إلا سهيل بن عبدالله. تفرد به محمد بن موسى الحَرَشِيّ[١].

قلت: رواه ابن خزيمة[٢] عن محمد بن موسى الحَرَشِيّ.

قلتُ: وقد رواه عن خالد الحذاء، زياد بن سهل الرَّقَاشِيّ[٣]، وحديثه في الأول من حديث عبدان الأهوازي[٤].

[٣١٠/ب]

٢٧- أخبرنا أبو الحجاج الحافظ[٥]، أنا إبراهيم بن إسماعيل[٦]، أنبأنا محمد بن أحمد بن نصر[٧]، ثنا محمود بن إسماعيل[٨]، أنا محمد بن عبدالله[٩]، أنا أبو بكر القباب[١٠]، أنا ابن أبي

---

(١) المعجم الأوسط للطبراني (٢٠٢/٧)، والمعجم الصغير له (١٢٨/٢).

(٢) لم أقف عليه، ولعله في كتاب القدر له.

(٣) لم أقف له على ترجمة.

(٤) عبدان عبدالله بن أحمد الأهوازي، حافظ صدوق ، سبقت ترجمته في الحديث رقم (١٤).

(٥) يوسف بن زكي الدين عبدالرحمن بن يوسف الكلبي، القضاعي، المزي، الدمشقي، الشافعي. جمال الدين، أبو الحجاج (٦٥٤-٧٤٢هـ). سمع من: إبراهيم بن إسماعيل بن الدرجي، وإسماعيل بن العسقلاني، وغيرهما. سمع منه: البرزالي، والذهبي، وغيرهما. الشيخ الإمام الحافظ محدث الإسلام سمع وبرع في فنون الحديث؛ معانيه ولغاته وعلله وصحيحه وسقيمه ورجاله، فلم ير مثله في معناه، .. وضع كتابه (تهذيب الكمال في أسماء الرجال) وضعاص استخرج به العلم من معادنه، واستنبطه من مكامنه، وأثبته كما ينبغي في أماكنه،.... الخ انظر: معجم الشيوخ الكبير (٣٨٩/٢-٣٩٠)، ومعجم الشيوخ للسبكي (٥٠٨/١-٥١٠) (رقم: ١٦١).

(٦) إبراهيم بن إسماعيل بن الدرجي، القرشي، ثقة، سبقت ترجمته في الحديث رقم (١٦).

(٧) محمد بن أحمد الأصبهاني، الصيدلاني، الصدوق ، سبقت ترجمته في الحديث رقم (٢٠).

(٨) محمود بن إسماعيل بن محمد الأصبهاني، الصيرفي، الأشقر، أبو منصور (٤٢١-٥١٤هـ). سمع من: أبي الحسين أحمد ابن محمد بن فاذشاه، وأبي بكر محمد بن عبدالله بن شاذان الأعرج، وغيرهما. حدث عنه: أبو طاهر السلفي، وأبو العلاء الهمداني، وغيرهما. الشيخ الجليل، الثقة، قال السلفي: كان رجلا صالحا، له اتصال ببني منده، وبإفادتهم سمع الحديث. انظر: السير (٤٢٨/١٩-٤٣٠) (رقم: ٢٥٠).

(٩) محمد بن عبدالله بن شاذان، الأعرج، الأصبهاني، اللغوي. أبو بكر (٣٤٤-٤٣١ هـ). سمع من: أبي بكر عبدالله بن محمد القباب، وأحمد بن يوسف الخشاب. روى عنه: محمود بن إسماعيل الصيرفي. انظر: تاريخ الإسلام: (٥٠٩/٩) (رقم: ٢٢).

(١٠) عبدالله بن محمد بن محمد بن فورك الأصبهاني القباب، أبو بكر. مات سنة: (٣٧٠هـ). سمع من: أبي بكر بن أبي عاصم، وعلي بن محمد الثقفي، وغيرهما. حدث عنه: أبو نعيم الحافظ، وأبو إسحاق البرمكي، وغيرهما. الإمام الكبير، المقرئ، مسند أصبهان. انظر: السير (٢٥٧/١٦-٢٥٨) (رقم: ١٧٩).

عاصم، ثنا محمد بن إدريس[١]، ثنا سعيد بن كثير بن عفير[٢]، ثنا ابن وهب[٣]، عن يونس بن يزيد[٤]، عن ابن أبي عبلة[٥]، عن عدي بن عدي[٦]، قال: سمعت العُرْسَ[٧] وكان من أصحاب رسول الله يقول: ((إِنَّ الْمَرْءَ لَيَعْمَلُ بِعَمَلِ أَهْلِ الْجَنَّةِ الْبُرْهَةَ مِنْ دَهْرِهِ، ثُمَّ تَعْرِضُ لَهُ الْجَادَّةُ[٨] مِنْ جَوَادِّ النَّارِ، فَيَعْمَلُ بِعَمَلِهَا حَتَّى يَمُوتَ عَلَيْهَا، وَذَلِكَ بِمَا كُتِبَ لَهُ، وَإِنَّ الْمَرْءَ لَيَعْمَلُ بِعَمَلِ أَهْلِ النَّارِ الْبُرْهَةَ مِنْ دَهْرِهِ، ثُمَّ تَعْرِضُ لَهُ الْجَادَّةُ مِنْ جَوَادِّ الْجَنَّةِ، فَيَعْمَلُ بِهَا حَتَّى يَمُوتَ عَلَيْهَا، وَذَلِكَ بِمَا كَتَبَ اللَّهُ تَعَالَى لَهُ))[٩].

قال ابن أبي عاصم: أحسبه عن النبي ﷺ[١٠].

٢٨- وبهذا الإسناد إلى ابن أبي عاصم قال: حدثنا أبو بكر[١١]، ثنا معاوية بن

---

(١) محمد بن إدريس بن المنذر الحنظلي، أبو حاتم الرازي، أحد الحفاظ، من الحادية عشرة. د س فق. التقريب (رقم: ٥٧١٨).

(٢) سعيد بن كثير بن عُفير الأنصاري، مولاهم المصري، وقد ينسب إلى جده، صدوق، عالم بالأنساب وغيرها، قال الحاكم: يقال: إن مصر لم تخرج أجمع للعلوم منه. وقد رد ابن عدي على السعدي في تضعيفه، من العاشرة. خ م قد س. التقريب (رقم: ٢٣٨٢).

(٣) عبدالله بن وهب بن مسلم القرشي، ثقة، سبقت ترجمته في الحديث رقم (١).

(٤) يونس بن يزيد بن أبي النجاد الأَيْلي، ثقة، سبقت ترجمته في الحديث رقم (٤).

(٥) إبراهيم بن أبي عبَلة، واسمه شِمر بن يقظان الشامي، يكنى أبا إسماعيل، ثقة، من الخامسة. خ م د س ق. التقريب (رقم: ٢١٣).

(٦) عدي بن عدي بن عَميرة الكندي، أبو فروة الجزري، ثقة، فقيه، عمل لعمر بن عبدالعزيز على الموصل، من الرابعة. د س ق. التقريب (رقم: ٤٥٤٣).

(٧) العُرْس بن عميرة الكندي، صحابي، مقل، قيل: عميرة أمه، واسم أبيه: قيس بن سعيد بن الأرقم، وقال أبو حاتم: هما اثنان. د س. التقريب (رقم: ٤٥٥٢).

(٨) هي سواء الطريق ووسطه. وقيل هي الطريق الأعظم التي تجمع الطرق ولا بد من المرور عليها. انظر: النهاية لابن الأثير (٢٤٥/١).

(٩) رواه ابن أبي عاصم في السنة برقم (١١٩)، والطبراني في معجمه الصغير برقم (٥١٢)، وفي معجمه الكبير (١٧/ ١٣٧) برقم (٣٤٠)، وفي مسند الشاميين برقم (٢٩)، والبيهقي في القضاء والقدر برقم (١١٨) و(١١٩) بنحوه، وقال الألباني في ظلال الجنة (٥٥/١): إسناده صحيح، رجاله ثقات رجال الشيخين، غير عدي بن عدي وهو ثقة، وغير محمد بن إدريس وهو أبو حاتم الرازي الثقة الحافظ الكبير. ورواه أحمد في مسنده برقم (١٣٦٩٥) بمعناه من طريق: عفان عن حماد، عن حميد، عن أنس. وقال شعيب الأرنؤوط: إسناده صحيح على شرط مسلم.

(١٠) السنة لابن أبي عاصم (٥٥/١).

(١١) هو: عبدالله بن محمد بن أبي شيبة إبراهيم الواسطي الأصل، أبو بكر ابن أبي شيبة الكوفي، صاحب التصانيف.

هشام[١]، عن شريك[٢]، عن أبي هاشم[٣]، عن أبي مجلز[٤]، عن قيس بن عباد[٥]، عن عمار بن ياسر قال: سمعت رسول الله ﷺ يقول: ((وَأَسْأَلُكَ الرِّضَا بِالْقَدَرِ))[٦].

٢٩- وبه قال: ثنا أبو الربيع الزهراني[٧]، ثنا حماد بن زيد[٨]، عن عطاء بن السائب[٩]، عن أبيه[١٠]، عن عمار بن ياسر، عن النبي ﷺ أنه كان يدعو: ((وَأَسْأَلُكَ الرِّضَا بِالْقَدَرِ))[١١].

٣٠- وبه قال: حدثنا زكريا بن يحيى بن صبيح[١٢]، ثنا شريك[١٣]، عن

(١) معاوية بن هشام القصار، أبو الحسن الكوفي، مولى بني أسد، ويقال له: معاوية بن أبي العباس، صدوق، له أوهام، من صغار التاسعة. بخ م ٤. التقريب (رقم: ٦٧٧١).

(٢) شريك بن عبدالله النخعي الكوفي القاضي بواسط، ثم الكوفة، أبو عبدالله، صدوق، يخطئ كثيراً، تغير حفظه منذ ولي القضاء بالكوفة، وكان عادلاً، فاضلاً، عابداً، شديداً على أهل البدع، من الثامنة. خت م ٤. التقريب (رقم: ٢٧٨٧).

(٣) أبو هاشم الرُّمّاني الواسطي، اسمه: يحيى بن دينار، وقيل: ابن الأسود، وقيل: ابن نافع، ثقة، من السادسة. ع. التقريب (رقم: ٨٤٢٥).

(٤) لاحق بن حميد بن سعيد السدوسي البصري، أبو مِجْلَز، مشهور بكنيته، ثقة، من كبار الثالثة. ع. التقريب (رقم: ٧٤٩٠).

(٥) قيس بن عُباد الضُبَعي، أبو عبدالله البصري، ثقة، من الثانية، مخضرم، ووهم من عده في الصحابة. خ م د س ق. التقريب (رقم: ٥٥٨٢).

(٦) رواه ابن أبي عاصم في السنة برقم (١٢٨) بلفظه. وفي الأحاد والمثاني برقم (٢٧٦) و(٢٧٧)، وابن أبي شيبة في مسنده برقم (٤٤٢)، وفي مصنفه برقم (٢٩٣٤٦)، والطبراني في الدعاء برقم (٦٢٥) مُطولاً. وقال الألباني في ظلال الجنة (١/ ٥٨): حديث صحيح وإسناده ضعيف من أجل شريك وهو ابن عبدالله القاضي سيء الحفظ.

(٧) سليمان بن داود العتكي، ثقة، سبقت ترجمته في الحديث رقم (٢).

(٨) حماد بن زيد بن درهم الأزدي الجهضمي، أبو إسماعيل البصري، ثقة، ثبت، فقيه، قيل: إنه كان ضريراً، ولعله طرأ عليه لأنه صح أنه كان يكتب، من كبار الثامنة. ع. التقريب (رقم: ١٤٩٨).

(٩) عطاء بن السائب أبو محمد، ويقال أبو السائب الثقفي الكوفي، صدوق، اختلط، من الخامسة. خ ٤. التقريب (رقم: ٤٥٩٢).

(١٠) السائب بن مالك أو ابن زيد الكوفي، والد عطاء، ثقة، من الثانية. بخ ٤. التقريب (رقم: ٢٢٠١).

(١١) رواه ابن أبي عاصم في السنة برقم (١٢٩). وقال الألباني في ظلال الجنة (٥٩/١): إسناده صحيح ورجاله كلهم ثقات وحماد بن زيد سمع من عطاء بن السائب قبل الاختلاط.

(١٢) زكريا بن يحيى بن صبيح زحمويه، من أهل واسط، مات سنة: (٢٣٥هـ) روى عن: هشيم، وخالد. روى عنه: الحسن ابن سفيان، وغيره. وكان من المتقنين في الروايات. انظر: الثقات (٢٥٣/٨) (رقم: ١٣٢٩٤).

(١٣) شريك بن عبدالله النخعي الكوفي، صدوق، يخطئ كثيراً ، سبقت ترجمته في الحديث رقم (٢٨).

منصور[١]، عن ربعي بن حِرَاشٍ[٢]، عن علي بن أبي طالب، ح،

وحدثنا أبو موسى[٣]، نا غُنْدَرٌ محمد بن جعفر[٤]، ثنا شعبة[٥]، عن منصور، عن ربعي، عن علي، عن النبي ﷺ قال: ((لَا يُؤْمِنُ عَبْدٌ حَتَّى يُؤْمِنَ بِأَرْبَعٍ: بِشَهَادَةُ أَنْ لَا إِلَهَ إِلا اللهُ، وَأَنِّي رَسُولُ اللهِ بَعَثَنِي بِالْحَقِّ، وَحَتَّى يُؤْمِنَ بِالْبَعْثِ بَعْدَ الْمَوْتِ، وَحَتَّى يُؤْمِنَ بِالْقَدَرِ كُلِّهِ))[٦]. رواه أحمد[٧]، والترمذي[٨]، وابن ماجه[٩]، وابن خزيمة[١٠]، وهو في جزء الحواري[١١]، ورواته على شرط الصحيحين.

لكن قال ابن خزيمة: لم يسمعه رِبْعِيّ بن حِرَاش عن علي، بينهما رجل غير مسمى، كذلك حدثناه أبو موسى محمد بن المثنى، ثنا يحيى بن سعيد[١٢]، عن

---

(١) منصور بن المعتمر بن عبدالله السلمي أبو عتّاب الكوفي، ثقة، ثبت، وكان لا يدلس، من طبقة الأعمش. ع. (رقم: ٦٩٠٨).

(٢) ربعي بن حِراش أبو مريم العبسي الكوفي، ثقة، عابد، مخضرم، من الثانية. ع. التقريب (رقم: ١٨٧٩).

(٣) محمد بن المثنى بن عبيد العنَزي، أبو موسى البصري، المعروف بالزمن، مشهور بكنيته وباسمه، ثقة ثبت، من العاشرة. ع. التقريب (رقم: ٦٢٦٤).

(٤) محمد بن جعفر الهذلي البصري، المعروف بغندر، ثقة، صحيح الكتاب، إلا أن فيه غفلة، من التاسعة. ع. التقريب (رقم: ٥٧٨٧).

(٥) شعبة بن الحجاج بن الورد العتكي، مولاهم أبو بسطام الواسطي، ثم البصري، ثقة، حافظ، متقن، كان الثوري يقول: هو أمير المؤمنين في الحديث، وهو أول من فتش بالعراق عن الرجال، وذب عن السنة، وكان عابداً، من السابعة. ع. التقريب (رقم: ٢٧٩٠).

(٦) رواه ابن أبي عاصم في السنة برقم (١٣٠) بلفظه. وقال الألباني في ظلال الجنة (٥٩/١): إسناده صحيح من الوجه الثاني وهو على شرط الشيخين. وفي الوجه الأول شريك وهو ابن عبدالله القاضي وهو سيئ الحفظ، ولكنه هنا متابع وهو يصلح لأن يكون شاهدا فيزداد الوجه الثاني به قوة. ورواه برقم (٨٨٧) من طريق: زكريا بن يحيى بن حمويه، عن شريك... بنحوه.

(٧) رواه أحمد في مسنده برقم (٧٥٨) و(١١١٢) بنحوه.

(٨) رواه الترمذي في سننه برقم (٢١٤٥) بنحوه، وصححه الألباني في مشكاة المصابيح (٣٧/١).

(٩) رواه ابن ماجه في سننه (٨١) بنحوه.

(١٠) لم أجده في صحيحه ولعله في كتابه المفقود "القدر".

(١١) محمد بن حميد بن محمد الكلابي، الحوراني، ثم السامري المولد. أبو الطيب. مات سنة: (٣٤١هـ) حدث عن: أحمد ابن منصور الرمادي، وأبي حاتم الرازي، وغيرهما. روى عنه: تمام الرازي، ويوسف الميانجي، وغيرهما. شيخ معمر محدث مشهور، وله (جزء) يرويه ابن عبدالدائم. انظر: السير (٤٣٢/١٥) (رقم: ٢٤٣). ولم أقف على جزئه.

(١٢) يحيى بن سعيد بن فَرُّوْخ التميمي، ثقة ، سبقت ترجمته في الحديث رقم (١٩).

سفيان[١]، حدثني منصور، عن رِبْعِيّ بن حِرَاش، عن رجل ، عن علي، عن النبي ﷺ .

حدثناه يوسف بن موسى[٢]، ثنا يعلى[٣] والفضل بن دكين[٤] قالا: ثنا سفيان الثوري[٥].

وحدثنا يوسف بن موسى ثنا عبيد الله[٦] عن سيار بن عبدالرحمن[٧] وإسرائيل[٨] كلهم عن منصور بمثل إسناد حديث يحيى بن سعيد فذكروا الحديث.

رواه جعفر الفريابي في القدر[٩] وأبو داوود الطيالسي في مسنده[١٠].

٣١- وبه قال ابن أبي عاصم: حدثنا عمر بن الخطاب[١١] ومحمد بن إدريس[١٢] قالا ثنا حماد بن مالك الأشجعي[١٣] من أهل دمشق من أهل حرستا، ثنا إسماعيل بن عبدالرحمن

---

(١) سفيان بن سعيد بن مسروق الثوريثقة ، سبقت ترجمته في الحديث رقم (١١).

(٢) يوسف بن موسى بن راشد القطان، أبو يعقوب الكوفي، نزيل الري، ثم بغداد، صدوق، من العاشرة. خ د ت عس ق. التقريب (رقم: ٧٨٨٧).

(٣) يعلى بن عبيد بن أبي أمية الكوفي، أبو يوسف الطنافسي، ثقة إلا في حديثه عن الثوري ففيه لين، من كبار التاسعة. ع. التقريب (رقم: ٧٨٤٤).

(٤) الفضل بن دكين الكوفي، واسم دكين: عمرو بن حماد بن زهير التيمي، مولاهم الأحول أبو نعيم الملائي، مشهور بكنيته، ثقة، ثبت، من التاسعة، وهو من كبار شيوخ البخاري. ع. التقريب (رقم: ٥٤٠١).

(٥) سفيان بن سعيد بن مسروق الثوري، ثقة ، سبقت ترجمته في الحديث رقم (١١).

(٦) عبيد الله بن موسى بن أبي المختار بن باذام العبسي الكوفي، أبو محمد، ثقة،كان يتشيع، من التاسعة، قال أبو حاتم: كان أثبت في إسرائيل من أبي نعيم واستصغر في سفيان الثوري. ع. التقريب (رقم: ٤٣٤٥).

(٧) سيار بن عبدالرحمن الصدفي المصري، صدوق، من السادسة. د ق. التقريب (رقم: ٢٧١٦).

(٨) إسرائيل بن يونس بن أبي إسحاق السبيعي الهمداني، أبو يوسف الكوفي، ثقة، تُكلم فيه بلا حجة، من السابعة. ع. التقريب (رقم: ٤٠١).

(٩) رواه الفريابي في القدر برقم (١٩٥) بنحوه.

(١٠) رواه أبو داود الطيالسي في مسنده برقم (١٠٨) بنحوه.

(١١) عمر بن الخطاب السِجِسْتاني، نزيل الأهواز القُشيري، صدوق، من الحادية عشرة. د. التقريب (رقم: ٤٨٨٩).

(١٢) محمد بن إدريس الحنظلي، أبو حاتم الرازي، أحد الحفاظ، سبقت ترجمته في الحديث رقم (٢٧).

(١٣) حماد بن مالك بن بسطام الأشجعي، الدمشقي، الحرستاني. أبو مالك. مات سنة: (٢٢٨هـ) حدث عن: الأوزاعي، وإسماعيل بن عياش، وغيرهما. روى عنه: محمد بن عوف الطائي، وأبو زرعة الدمشقي، وغيرهما. المحدث، المعمر، قال ابن أبي حاتم: سمعت أبي يقول: أخرج حماد بن مالك مقدار أربعين حديثا عن عبدالرحمن بن يزيد بن جابر، فأخبر أبو مسهر بذلك، فأنكر، وقال: لم يدرك ابن جابر. وسئل عنه أبو حاتم، فقال: شيخ. انظر: الجرح والتعديل (١٤٩/٣) (رقم: ٦٤٨)، والسير (٤١٦/١٠) (رقم: ١١٦).

ابن عبيد العنسي(١)، ثنا أبي(٢) قال: سمعت مصعب بن سعد(٣) يقول: سمعت أبي يقول: سمعت رسول الله يقول: ((مَنْ جَاءَ بِثَلَاثٍ وَلَمْ يَأْتِ بِالرَّابِعَةِ فَلَيْسَ بِمُؤْمِنٍ: مَنْ شَهِدَ أَنْ لَا إِلَهَ إِلَّا اللَّهُ، وَشَهِدَ أَنَّ مُحَمَّدًا رَسُولُ اللَّهِ، وَأَنَّهُ مَبْعُوثٌ مِنْ بَعْدِ الْمَوْتِ، وَلَمْ يُؤْمِنُ بِالْقَدَرِ خَيْرِهِ وَشَرِّهِ))(٤).

وبه قال: حدثنا محمد بن عوف(٥)، ثنا أبو مالك حماد بن مالك، ثنا [٣١١/أ] إسماعيل بن حماد(٦)، عن أبيه(٧)، عن عبدالرحمن بن عبيد بن نفيع، ذكر عن مصعب، عن أبيه، عن النبي ﷺ نحوه(٨).

٣٢- وبه قال: حدثنا أبو بكر بن أبي شيبة(٩)، ثنا الفضل بن دكين ، عن هشام بن سعد(١٠)، عن عمرو بن شعيب(١١)، عن أبيه(١٢)، عن

---

(١) إسماعيل بن عبدالرحمن بن عبيد العنسي الشامي. أبو العبيس، روى عن: أبيه، روى عنه: أبو مالك حماد بن مالك الحرستاني، قال ابن أبي حاتم: سمعت أبي وأبا زرعة يقولان ذلك. انظر: الجرح والتعديل (١٨٥/٢) (رقم: ٦٢٨)، والثقات (٨٩/٨) (رقم: ١٢٣٧٨).

(٢) عبدالرحمن بن عبيد بن نفيع العنسي الدمشقي. روى عن: مصعب بن سعد بن أبي وقاص، روى عنه: ابنه إسماعيل ابن عبدالرحمن. انظر: الجرح والتعديل (٢٦٠/٥) (رقم: ١٢٢٦) والثقات (٨٧/٧) (رقم: ٩١٢٦).

(٣) مصعب بن سعد بن أبي وقاص الزهري، أبو زرارة المدني، ثقة، من الثالثة، أرسل عن عكرمة بن أبي جهل. ع. التقريب (رقم: ٦٦٨٨).

(٤) رواه ابن أبي عاصم في السنة ب رقم (١٣١) وأبدل: (ولم يؤمن) ب: (ويؤمن). وقال الألباني في ظلال الجنة (١/ ٦٠): إسناده ضعيف.

(٥) محمد بن عوف بن سفيان الطائي، أبو جعفر الحمصي، ثقة حافظ، من الحادية عشرة. دعس. التقريب (رقم: ٦٢٠٢).

(٦) إسماعيل بن حماد بن أبي سليمان الأشعري، مولاهم الكوفي، صدوق، من الثامنة. د ت س. التقريب (رقم: ٤٣٦).

(٧) حماد بن أبي سليمان مسلم الأشعري، مولاهم أبو إسماعيل الكوفي، فقيه، صدوق، له أوهام، من الخامسة، ورمي بالإرجاء. بخ م ٤. التقريب (رقم: ١٥٠٠).

(٨) رواه ابن أبي عاصم في السنة برقم (١٣٢) قال الألباني في ظلال الجنة (٦١/١): إسناده ضعيف.

(٩) هو: عبدالله بن محمد بن أبي شيبة إبراهيم أبو بكر ابن أبي شيبة الكوفي، صاحب التصانيف.

(١٠) هشام بن سعد المدني، أبو عباد أو أبو سعيد، صدوق له أوهام، ورمي بالتشيع، من كبار السابعة، خت م ٤. التقريب (رقم: ٧٢٩٤).

(١١) عمرو بن شعيب بن محمد بن عبدالله بن عمرو بن العاص، صدوق، من الخامسة. ر ٤. التقريب (رقم: ٥٠٥٠).

(١٢) شعيب بن محمد بن عبدالله بن عمرو بن العاص، صدوق، ثبت سماعه من جده، من الثالثة. ر ٤. التقريب (رقم: ٢٨٠٦).

جده[١]، عن عمرو بن العاص قال: خرج رسول الله ﷺ فوقف عليهم فقال: ((إِنَّمَا هَلَكَ مَنْ كَانَ قَبْلَكُمْ بِاخْتِلَافِهِمْ عَلَى أَنْبِيَائِهِمْ، وَلَنْ يُؤْمِنَ أَحَدٌ حَتَّى يُؤْمِنَ بِالْقَدَرِ كُلِّهِ خَيْرِهِ وَشَرِّهِ))[٢].

رواه ابن خزيمة[٣]، وأبو يعلى[٤]: لهشام[٥]، ورواه آخره سعيد بن منصور[٦] عن عبدالحميد بن سليمان[٧]، عن أبي حازم[٨]، عن عمرو بن شعيب، عن أبيه، عن جده، عن رسول الله. ورواه ابن خزيمة: لأنس بن عياض[٩]، وغيره، عن أبي حازم، وهو في الأول من أمالي الكناني[١٠].

٣٣- وبه قال ابن أبي عاصم: حدثنا حسين بن الأسود[١١]، ثنا عمرو العنقزي[١٢]، ثنا عبدالأعلى مولى بني زهرة[١٣]، عن الشَّعْبِيّ[١٤]، قال: أتينا عُدي بن حاتم فقلنا: حدثنا حديثاً سمعته من رسول الله ﷺ، قال: أتيت النبي ﷺ فقال: ((أَتَشْهَدُ أَنْ لَا إِلَهَ إِلَّا اللَّهُ، وَتَشْهَدُ أَنِّي رَسُولُ اللَّهِ، وَتُؤْمِنُ بِالْأَقْدَارِ كُلِّهَا خَيْرِهَا وَشَرِّهَا، وَحُلْوِهَا وَمُرِّهَا))[١٥].

---

(١) محمد بن عبدالله بن عمرو بن العاص السهمي الطائفي، مقبول، من الثالثة. د ت س. التقريب (رقم: ٦٠٣٧).

(٢) رواه ابن أبي عاصم في السنة برقم (١٣٣) وقال الألباني في ظلال الجنة (٦١/١): إسناده حسن رجاله كلهم ثقات.

(٣) لم أقف عليه ولعله في كتابه المفقود "القدر".

(٤) رواه أبو يعلى الموصلي في مسنده برقم (٧٣٤٠) بنحوه. وقال حسين سليم أسد -محقق مسنده- (٣٢٦/١٣): رجاله ثقات وإسناده حسن.

(٥) هو: هشام بن سعد المدني.

(٦) سعيد بن منصور بن شعبة أبو عثمان الخراساني، نزيل مكة، ثقة، مصنف، وكان لا يرجع عما في كتابه لشدة وثوقه به، من العاشرة. ع. التقريب (رقم: ٢٣٩٩).

(٧) عبدالحميد بن سليمان الخزاعي الضرير، أبو عمر المدني، نزيل بغداد، ضعيف، من الثامنة. ت ق. التقريب (رقم: ٣٧٦٤).

(٨) سلمة بن دينار أبو حازم الأعرج، ثقة، عابد، من الخامسة. ع. التقريب (رقم: ٢٤٨٩).

(٩) أنس بن عياض بن ضمرة، أو عبدالرحمن الليثي، أبو ضمرة المدني، ثقة، من الثامنة. ع. التقريب (رقم: ٥٦٤).

(١٠) عمر بن إبراهيم بن أحمد البغدادي الكتاني، ثقة. سبقت ترجمته في الحديث رقم (١٧).

(١١) الحسين بن علي بن الأسود العجلي، أبو عبدالله الكوفي، نزيل بغداد، صدوق، يخطئ كثيراً، لم يثبت أن أبا داود روى عنه، من الحادية عشرة. ت. التقريب (رقم: ١٣٣١).

(١٢) عمرو بن محمد العَنْقَزي، أبو سعيد الكوفي، ثقة، من التاسعة. خت م ٤. التقريب (رقم: ٥١٠٨).

(١٣) عبدالأعلى بن عامر الثعلبي الكوفي، صدوق يهم، من السادسة. ٤. التقريب (رقم: ٣٧٣١).

(١٤) عامر بن شراحيل الشَعبي، ثقة، سبقت ترجمته في الحديث رقم (٧).

(١٥) رواه ابن أبي عاصم في السنة برقم (١٣٥) وقال (تشهد) دون زيادة الألف. ورواه ابن ماجه في سننه برقم (٨٧)

٣٤- وبه قال: حدثنا الحسن بن علي[١]، ثنا عبدالله بن صالح[٢]، ثنا الليث بن سعد[٣]، حدثني خالد بن يزيد[٤]، عن سعيد بن أبي هلال[٥]، عن عبدالملك بن عبدالله[٦]، عن عيسى بن هلال الصدفي[٧]، عن عبدالله بن عمرو، عن رسول الله ﷺ قال: ((إِنَّ الْعَبْدَ يَلْبَثُ[٨] مُؤْمِنًا أَحْقَابًا وَأَحْقَابًا[٩]، ثُمَّ يَمُوتُ وَاللَّهُ عَلَيْهِ سَاخِطٌ[١٠]، وَإِنَّ الْعَبْدَ يَلْبَثُ كَافِرًا أَحْقَابًا وَأَحْقَابًا، ثُمَّ يَمُوتُ وَاللَّهُ عَنْهُ رَاضٍ))[١١].

بنحوه. وقال الألباني ظلال الجنة (٦٢/١): إسناده ضعيف جداً، عبدالأعلى مولى بني زهرة هو ابن أبي المساور، قال الحافظ: متروك وكذبه ابن معين. والحسين بن الأسود هو ابن علي بن الأسود العجلي أبو عبدالله الكوفي مختلف فيه، وقال الحافظ: صدوق يخطئ كثيراً.

(١) الحسن بن علي بن محمد الهذلي، أبو علي الخلال الحُلواني، نزيل مكة، ثقة، حافظ، له تصانيف، من الحادية عشرة. خ م د ت ق. التقريب (رقم: ١٢٦٢).

(٢) عبدالله بن صالح الجهني، صدوق ، سبقت ترجمته في الحديث رقم (١٠).

(٣) الليث بن سعد بن عبدالرحمن الفهمي، أبو الحارث المصري، ثقة، ثبت، فقيه، إمام مشهور، من السابعة. ع. (رقم: ٥٦٨٤).

(٤) خالد بن يزيد الجمحي، ويقال: السكسكي، أبو عبدالرحيم المصري، ثقة، فقيه، من السادسة. ع. التقريب (رقم: ١٦٩١).

(٥) سعيد بن أبي هلال الليثي، مولاهم أبو العلاء المصري، قيل: مدني الأصل، وقال ابن يونس: بل نشأ بها. صدوق لم أر لابن حزم في تضعيفه سلفا إلا أن الساجي حكى عن أحمد أنه اختلط، من السادسة. ع. التقريب (رقم: ٢٤١٠).

(٦) عبدالملك بن عبدالله التجيبي، ذكره المزي في تلاميذ عيسى بن هلال الصدفي المصري. انظر: تهذيب الكمال (٢٣/ ٥٤).

(٧) عيسى بن هلال الصدفي المصري، صدوق، من الرابعة. بخ د ت س. التقريب (رقم: ٥٣٣٧).

(٨) اللبث واللباث: المكث. لسان العرب (١٨٢/٢).

(٩) الحقبة من الدهر: مدة لا وقت لها. والحقبة، بالكسر: السنة؛ والجمع حقب وحقوب. والحقب والحقب: ثمانون سنة، وقيل أكثر من ذلك؛ وجمع الحقب حقاب، وحكى الأزهري في الجمع أحقابا. والحقب: الدهر، والأحقاب: الدهور؛ وقيل: الحقب السنة، عن ثعلب. انظر: لسان العرب (٣٢٦/١).

(١٠) السخط: ضد الرضا، وسخط الشيء: كرهه. وسخط: أي غضب. لسان العرب (٣١٢/٧-٣١٣).

(١١) رواه ابن أبي عاصم في السنة برقم (١٣٦) بلفظه. والطبراني في معجمه الأوسط برقم (٨٨٠١) بنحوه. وقال الألباني في ظلال الجنة (٦٢/١): إسناده ضعيف عيسى بن هلال الصدفي أورده ابن أبي حاتم برواية جمع عنه ولم يذكره جرحاً ولا تعديلاً وقد وثقه ابن حبان فقط فهو مجهول الحال. وعبدالملك بن عبدالله لم أعرفه. وسعيد بن أبي هلال كان اختلط. وعبيد بن صالح لم أعرفه أيضا.

٣٥- وبه قال: حدثنا هشام بن عمار(١)، ثنا سليمان بن عتبة أبو الربيع السلمي(٢) قال: سمعت يونس بن حلبس(٣)، يُحدث عن أبي إدريس(٤)، عن أبي الدرداء، عن النبي ﷺ قال: ((إِنَّ الْعَبْدَ لَا يَبْلُغُ حَقِيقَةَ الْإِيمَانِ(٥) حَتَّى يَعْلَمَ أَنَّ مَا أَصَابَهُ لَمْ يَكُنْ لِيُخْطِئَهُ، وَمَا أَخْطَأَهُ لَمْ يَكُنْ لِيُصِيبَهُ))(٦).

٣٦- وبه قال: حدثنا أبي(٧)، ثنا أبي(٨)، ثنا شبيب(٩) قال: سمعت أنس بن مالك قال: قال رسول الله: ((لَا يَجِدُ عَبْدٌ حَلَاوَةَ الْإِيمَانِ حَتَّى يَعْلَمَ أَنَّ مَا أَصَابَهُ لَمْ يَكُنْ لِيُخْطِئَهُ، وَمَا أَخْطَأَهُ لَمْ يَكُنْ لِيُصِيبَهُ))(١٠). شبيب هو ابن بشر البجلي أبو بشر، هو في الثاني من فوائد ابني أبي دجانة.

٣٧- عن محمد بن سعد بن أبي وقاص(١١)، عن سعد، قال رسول الله: ((مِنْ سَعَادَةِ ابْنِ آدَمَ رِضَاهُ بِمَا قَضَى اللَّهُ لَهُ، وَمِنْ شَقَاوَةِ ابْنِ آدَمَ تَرْكُهُ اسْتِخَارَةَ اللهِ(١٢)، وَمِنْ شَقَاوَةِ ابْنِ آدَمَ

---

(١) هشام بن عمار بن نُصير السلمي الدمشقي الخطيب، صدوق، مقرئ، كبر فصار يتلقن، فحديثه القديم أصح، من كبار العاشرة، وقد سمع من معروف الخياط لكن معروف ليس بثقة. خ ٤. التقريب (رقم: ٧٣٠٣).

(٢) سليمان بن عتبة بن ثور بن يزيد بن الأخنس، أبو الربيع الداراني، صدوق، له غرائب، من السابعة. قد ق. التقريب (رقم: ٢٥٩٢).

(٣) يونس بن ميسرة بن حلبس وقد ينسب لجده، ثقة، عابد، معمر، من الثالثة. د ت ق. التقريب (رقم: ٧٩١٦).

(٤) عائذ الله بن عبدالله، أبو إدريس الخولاني، ولد في حياة النبي ﷺ يوم حنين، وسمع من كبار الصحابة، قال سعيد بن عبدالعزيز: كان عالم الشام بعد أبي الدرداء. ع. التقريب (رقم: ٣١١٥).

(٥) أي خالص الإيمان ومحضه وكنهه. النهاية لابن الأثير (١/٤١٥).

(٦) رواه ابن أبي عاصم في السنة برقم (٢٤٦). ورواه أحمد في مسنده برقم (٢٧٤٩٠) بنحوه. قال الألباني في ظلال الجنة (١/١١٠): حديث صحيح رجاله ثقات على ضعف في هشام ولكنه قد توبع ولحديثه شواهد.

(٧) عمرو بن الضحاك بن مخلد البصري، ولد أبي عاصم النبيل، ثقة، كان على قضاء الشام، من الحادية عشرة. ق. التقريب (رقم: ٥٠٥٢).

(٨) الضحاك بن مخلد بن الضحاك بن مسلم الشيباني، أبو عاصم النبيل البصري، ثقة، ثبت، من التاسعة. ع. التقريب (رقم: ٢٩٧٧).

(٩) شَبِيب بن بشر، أبو بشر البجلي الكوفي، صدوق، يخطئ، من الخامسة. ت ق. التقريب (رقم: ٢٧٣٨).

(١٠) رواه ابن أبي عاصم في السنة برقم (٢٤٧)، والضياء في المختارة برقم (٢١٩٧). قال الألباني في ظلال الجنة (١/١١٠): إسناده حسن.

(١١) محمد بن سعد بن أبي وقاص الزهري، ثقة، سبقت ترجمته في الحديث رقم (٢٥).

(١٢) الاستخارة: طلب الخيرة في الشيء، وهو استفعال منه. يقال استخر الله يخر لك. ومنه دعاء الاستخارة "اللهم خر

سَخَطُهُ[١] بِمَا قَضَى اللَّهُ لَهُ)). رواه الترمذي وقال حديث غريب[٢].

٣٨- عن العلاء بن عبدالرحمن[٣]، عن أبيه[٤]، عن أبي هريرة قال: قال رسول الله: ((لَا تَنْذِرُوا[٥]، فَإِنَّ النَّذْرَ لَا يُغْنِي مِنَ الْقَدَرِ شَيْئًا، وَإِنَّمَا يُسْتَخْرَجُ بِهِ مِنَ الْبَخِيلِ))[٦]. حديث حسن صحيح[٧].

٣٩- عن طاووس[٨]، عن ابن عباس، قال رسول الله: ((لَوْ كَانَ شَيْءٌ سَابِقًا الْقَدَرَ لَسَبَقَتْهُ العَيْنُ، وَإِذَا اسْتُغْسِلْتُمْ فَاغْتَسِلُوا)). قال الترمذي: حديث صحيح غريب[٩]، ورواه مسلم[١٠].

[٣٠٨/ب]

٤٠- قال محمد بن إسحاق بن خزيمة: حدثنا يونس بن عبدالأعلى[١١]، ثنا بشر[١٢]، عن أبي المهدي سعيد بن سنان[١٣]، ح

لي" أي اختر لي أصلح الأمرين، واجعل لي الخيرة فيه. النهاية لابن الأثير (٩١/٢).

(١) السخط: الكراهية للشيء وعدم الرضا به. النهاية لابن الأثير (٣٥٠/٢).

(٢) رواه الترمذي في سننه (٢٤/٤) برقم (٢١٥١) وقال: حديث غريب، لا نعرفه إلا من حديث محمد بن أبي حميد، ويقال له أيضا: حماد بن أبي حميد وهو أبو إبراهيم المديني وليس هو بالقوي عند أهل الحديث.

(٣) العلاء بن عبدالرحمن بن يعقوب الحُرَقي، أبو شِبْل المدني، صدوق، ربما وهم، من الخامسة. ر م ٤. التقريب (رقم: ٥٢٤٧).

(٤) عبدالرحمن بن يعقوب الجهني المدني، مولى الحُرَقة، ثقة، من الثالثة. ر م ٤. التقريب (رقم: ٤٠٤٦).

(٥) إذا أوجبت على نفسك شيئا تبرعا؛ من عبادة، أو صدقة، أو غير ذلك. النهاية لابن الأثير(٣٩/٥).

(٦) رواه مسلم في صحيحه، كتاب النذر، باب النهي عن النذر وأنه لا يرد شيئا، (١٢٦١/٣)، برقم (١٦٤٠/٥). والنسائي في سننه برقم (٣٨٠٥).

(٧) رواه الترمذي في سننه (١٦٤/٣) برقم (١٥٣٨).

(٨) طاوس بن كيسان اليماني، أبو عبدالرحمن الحميري، مولاهم الفارسي، ثقة، سبقت ترجمته في الحديث رقم (٦).

(٩) رواه الترمذي في سننه (٣/ ٤٦٥) برقم (٢٠٦٢) بنحوه.

(١٠) رواه مسلم في صحيحه، كتاب السلام، باب الطب والمرض والرقى، (١٧١٩/٤) برقم (٢١٨٨/٤٢) بنحوه.

(١١) يونس بن عبدالأعلى بن ميسرة الصدفي، ثقة، سبقت ترجمته في الحديث رقم (١).

(١٢) بشر بن بكر التنيسي، أبو عبدالله البجلي، دمشقي الأصل، ثقة، يغرب من التاسعة. خ د س ق. التقريب (رقم: ٦٧٧).

(١٣) سعيد بن سنان الحنفي أو الكندي، أبو مهدي الحمصي، متروك، ورماه الدارقطني وغيره بالوضع، من الثامنة. ق. التقريب (رقم: ٢٣٣٣).

وحدثنا الحسين بن موسى أو الحسين بن موسى بن أبي معاوية البزار المصري [(١)]، ثنا بشر بن بكر، حدثني سعيد وهو بن سنان ، عن أبي الزاهرية[(٢)]، عن كثير بن مرة [(٣)]، عن ابن الديلمي[(٤)] أنه لقي سعد بن أبي وقاص فقال له: "إني شككت في بعض أمر القدر فحدثنا لعل الله يجعل لي عندك فرجاً، قال: نعم يا ابن أخي، إن الله لو عذب أهل السماء وأهل الأرض عذبهم وهو غير ظالم، ولو رحمهم كانت رحمته إياهم خيراً من أعمالهم، ولو أن لامرئ مثل أحد ذهباً ينفقه في سبيل الله حتى يُنْفِدَهُ لا يُؤمن بالقدر خيره وشره لم يُتقبل منه، ولا عليك أن تلقى عبدالله بن مسعود"، فدفع ابن الديلمي إلى عبدالله بن مسعود فقال له: يا أبا عبدالرحمن إني شككت في بعض أمر القدر فحدثني لعل الله يجعل لي عندك منه فرجاً، فقال له مثل ما قال سعد بن أبي وقاص، فقال ابن مسعود: ولا عليك أن تلقى أبي بن كعب، فدفع ابن الديلمي إلى أبي بن كعب فقال ابن الديلمي: يا أبي بن كعب إني شككت في أمر القدر فحدثني لعل الله يجعل لي عندك منه فرجاً، فقال له مثل مقالة أصحابه، فقال: ولا عليك أن تلقى زيد بن ثابت، فدفع ابن الديلمي إلى زيد بن ثابت، فقال: أي زيد إني شككت في بعض أمر القدر فحدثني لعل الله أن يجعل لي عندك منه فرجاً، فقال زيد بن ثابت: نعم يا ابن أخي إني سمعت رسول الله يقول: ((إِنَّ اللَّهَ لَوْ عَذَّبَ أَهْلَ السَّمَاءِ وَأَهْلَ الْأَرْضِ عَذَّبَهُمْ وَهُوَ غَيْرُ ظَالِمٍ لَهُمْ، وَلَوْ رَحِمَهُمْ كَانَتْ رَحْمَتُهُ إياهم خَيْرًا لَهُمْ مِنْ أَعْمَالِهِمْ، وَلَوْ أَنَّ لِامْرِئٍ جَبَلَ أُحُدٍ ذَهَبًا يُنْفِقُهُ فِي سَبِيلِ اللَّهِ حَتَّى يُنْفِدَهُ، وَلَا يُؤْمِنُ بِالْقَدَرِ خَيْرِهِ وَشَرِّهِ دَخَلَ النَّارَ))[(٥)]. قال يونس: فدفع ابن

---

(١) لعل المراد به اسمين: الأول: شيخ ابن خزيمة الذي يعرف بالرواية عنه. الحسن بن موسى الأشيب. فلم أقف على شيخ لابن خزيمة بهذا الإسم، ولم أقف على ترجمة بهذا الاسم. وعليه فالأقرب للصواب هو: الحسن بن موسى الأشيب، أبو علي البغدادي، قاضي الموصل وغيرها، ثقة، من التاسعة. ع. التقريب (رقم: ١٢٨٨).

والثاني: هو القاسم بن حمدان، أبو معاوية البزاز، روى عن صالح بن سهيل. روى عنه: أبو بكر الشافعي. انظر: تاريخ بغداد (٤٣٥/١٤) (رقم: ٦٨٤٦).

(٢) حدير الحضرمي، أبو الزاهرية الحمصي، صدوق، من الثالثة. ر م د س ق. التقريب (رقم: ١١٥٣).

(٣) كثير بن مرة الحضرمي الحمصي، ثقة، من الثانية، ووهم من عده في الصحابة. ر ٤. التقريب (رقم: ٥٦٣١).

(٤) عبدالله بن فيروز الديلمي، أخو الضحاك، ثقة ، سبقت ترجمته في الحديث رقم (١٩).

(٥) لم أقف على الحديث عند ابن خزيمة ولعله في كتابه المفقود "القدر". ورواه ابن بطة في الإبانة الكبرى برقم (١٥٨٨) من طريق: عبد الله بن صالح، عن معاوية بن صالح، عن أبي الزاهرية، به. بنحوه . وقال محقق الإبانة (١٤٤/٤): صحيح. وضعف إسناده؛ لضعف عبدالله بن صالح.

الديلمي في كلها.

رواه جعفر الفريابي في كتاب القدر[١]، ورواه بعضه أبو داوود الطيالسي[٢] في حديث زيد بن ثابت، وأبو داود السجستاني[٣]، وابن ماجه[٤].

٤١- قال البخاري في التاريخ: أبو موسى الحكمي[٥]، قال شبابة[٦]: ثنا الحسن بن حبيب[٧]، نا الحجاج بن فرافصة[٨]، عن عمرو بن أبي سفيان[٩]: كنا عند مروان فجاء أبو موسى الحكمي فقال له مروان: هل كان للقدر ذكر على عهد النبي ﷺ ؟ فقال: قال النبي ﷺ : ((لَا تَزَالُ هَذِهِ الأُمَّةُ مُتَمَسِّكَةً بِمَا هِيَ فِيهِ مَا لَمْ تُكَذِّبْ بِالْقَدَرِ))[١٠].

٤٢- وقال أبو أحمد الحاكم[١١] في كتاب الكنى[١٢] -في ترجمة أبي موسى الأشعري-: أنا أبو بكر محمد بن مروان بن عبدالملك البزار[١٣]، ثنا

---

(١) رواه الفريابي في القدر برقم (١٩٢) بلفظه وأبدل (جبل) ب(مثل)، و برقم (١٩٠) و(١٩١) بنحوه.

(٢) رواه أبو داود الطيالسي في مسنده برقم (٦١٩).

(٣) رواه أبو داود في سننه برقم (٤٦٩٩).

(٤) رواه ابن ماجه في سننه برقم (٧٧) وصححه الألباني في صحيح الجامع الصغير (٢/٩٣٠).

(٥) أبو موسى الحكمي، يعد في الصحابة، روى عنه: عمرو بن ابي سفيان. انظر: إكمال الإكمال لابن نقطة (٣٥٢/٢) (رقم:١٧٥١).

(٦) شبابة بن سوار المدائني، أصله من خراسان، يقال كان اسمه مروان مولى بني فزارة، ثقة، حافظ، رمي بالإرجاء، من التاسعة. ع. التقريب (رقم: ٢٧٣٣).

(٧) الحسن بن حبيب بن نَدَبَة التميمي، وقيل غير ذلك، البصري الكوسج، لا بأس به، من التاسعة. قد س. التقريب (رقم: ١٢٢٣).

(٨) حجاج بن فُرافِصة الباهلي البصري، صدوق، عابد، يهم، من السادسة د س. التقريب (رقم: ١١٣٣).

(٩) عمرو بن أبي سفيان بن أَسيد بن جارية، الثقفي المدني، حليف بني زهرة، وقد ينسب إلى جده، ويقال عمر، ثقة من الثالثة، خ م د س. التقريب (رقم: ٥٠٣٩).

(١٠) التاريخ الكبير للبخاري -بحواشي المطبوع- (٦٩/٩) برقم (٦٤٦).

(١١) محمد بن محمد بن أحمد النيسابوري، الكرابيسي، الحاكم، أبو أحمد (٢٩٠ أو قبلها-٣٧٨هـ) سمع من: إمام الأئمة ابن خزيمة، وابن أبي داود، وغيرهما. حدث عنه: أبو عبدالله الحاكم، وأبو سعد الكنجروذي، وغيرهما. الإمام، الحافظ، العلامة، الثبت، محدث خراسان، قال الحاكم: كان أبو أحمد من الصالحين الثابتين على سنن السلف، ومن المنصفين فيما نعتقده في أهل البيت والصحابة. انظر: السير (١٦/٣٧٠-٣٧٦) (رقم: ٢٦٧).

(١٢) تم تحقيق جزء منه، وأخره مفقود، وهذا الموضع المقتبس منه لم أقف عليه في المطبوع، ولعله في الجزء المفقود.

(١٣) محمد بن خريم بن محمد بن عبدالملك بن مروان العقيلي، الدمشقي. أبو بكر. مات سنة: (٣١٦هـ) حدث عن: هشام بن عمار، ومحمود بن خالد، وغيرهما. حدث عنه: أبو أحمد بن عدي، وأبو أحمد الحاكم، وغيرهما. الإمام،

هشام يعني بن عمار(١)، نا معاوية وهو ابن يحيى الأَطْرَابُلُسِيّ(٢)، ثنا أَرْطَاة بن المنذر(٣)، عن ابن أبي البكرات(٤)، عن أبي موسى الأشعري قال: ذُكر أمر القدر عند النبي ﷺ فقال: ((إِنَّ أُمَّتِي لَا تَزَالُ مُسْتَمْكِنَةً مِنْ دِينِهَا مَا لَمْ يُكَذِّبُوا بِالْقَدَرِ ، فَإِذَا كَذَّبُوا بِالْقَدرِ فَإِنَ ذَلِكَ هَلَاكُهُمْ))(٥).

ثم ذكر أبو أحمد حديث أبي موسى الحكمي من تاريخ البخاري في الكنى المجردة ولم يزد على ما فيه شيئاً.

٤٣- عن الحسن(٦) عن أبي هريرة رفعه: ((اتَّقِ الْمَحَارِمَ تَكُنْ أَعبد النَّاسِ، وَارْضَ بِمَا قَسَمَ اللَّهُ لَكَ تَكُنْ أَغْنَى النَّاسِ،...))(٧) الحديث. رواه الترمذي وقال: "غريب، والحسن لم يسمع عن أبي هريرة شيئا وروى عن الحسن قوله"(٨).

وروى قوله بمعناه: ((اتَّقِ الْمَحَارِمَ تَكُنْ أَعبد النَّاسِ)) من حديث وَاثِلَة بنِ الأَسْقَع(٩)، عن أبي هريرة في آخر جزء الحَوْرَاني(١٠)، رواه ابن ماجه(١١).

المحدث، مسند دمشق، صدوق مشهور. وقد كان أبو أحمد الحاكم يغلط في نسبه، وينسبه إلى جد جده. انظر: السير (٤٢٨/١٤) (رقم: ٢٣٥)، وتاريخ الإسلام (٣١٣/٧) (رقم: ٢٧١)

(١) هشام بن عمار الخطيب، صدوق، كبر فصار يتلقن فحديثه القديم أصح ، سبقت ترجمته في الحديث رقم (٣٥).

(٢) معاوية بن يحيى الطرابلسي، أبو مُطيع، أصله من دمشق أو حمص، صدوق له أوهام، من السابعة، س ق. التقريب (رقم: ٦٧٧٣).

(٣) أرطاة بن المنذر بن الأسود الألهاني، أبو عدي الحمصي، ثقة، من السادسة. بخ د س ق. التقريب (رقم: ٢٩٨).

(٤) عمرو بن سفيان بن أبي البكرات. ذكره ابن معين في تاريخه – رواية الدارمي (ص: ٢٣٢): من شيوخ يوسف بن خالد السمتي.

(٥) رواه الطبراني في مسند الشاميين برقم (٦٩٢)، وابن بطة في الإبانة الكبرى برقم (١٥٢٧) بنحوه. وقال الهيثمي في مجمع الزوائد ومنبع الفوائد (٢٠٤/٧): أبو البكرات تابعي لم أعرفه، وبقية رجاله ثقات.

(٦) الحسن ابن أبي الحسن البصري، واسم أبيه يسار الأنصاري، مولاهم، ثقة، فقيه، فاضل، مشهور، وكان يرسل كثيراً، ويدلس، هو رأس أهل الطبقة الثالثة. ع. التقريب (رقم: ١٢٢٧).

(٧) رواه أحمد في مسنده برقم (٨٠٩٥).

(٨) رواه الترمذي في سننه (١٢٧/٤) برقم (٢٣٠٥).

(٩) واثلة بن الأسقع بن كعب الليثي، صحابي مشهور، نزل الشام. ع. التقريب (رقم: ٧٣٧٩).

(١٠) أحمد بن إبراهيم بن أيوب أبو بكر الحوراني. مات سنة: (٢٩٩هـ). روى عن: عثمان بن أبي شيبة، وعقبة بن مكرم. وروى عنه: أبو بكر بن أبي دجانة، وأخوه أبو زرعة بن أبي دجانة. انظر: تاريخ الإسلام (٨٧٥/٦) (رقم: ٣).

(١١) رواه ابن ماجه في سننه برقم (٤٢١٧). وقال الألباني: صحيح. انظر: صحيح الجامع الصغير (٨٤٠/٢).

٤٤- عن ابن أبي نُشبة واسمه يزيد(١) عن أنس مرفوعاً: (("ثَلَاثٌ مِنْ أَصْلِ الْإِيمَانِ" وذكر فيها: "وَالْإِيمَانُ بِالْأَقْدَارِ كُلِهَا")) (٢).

ورواه أبو عُبيد(٣) في الرسالة في الإيمان(٤)، وأبو داوود(٥)، وقال علي المديني(٦): حديث غريب لم أسمعه إلا من حديث أبي معاوية، ولا نعرف ابن أبي نُشْبة(٧).

[٣٠٩/ أ]

٤٥- قال أبو بكر محمد بن إسحاق بن خزيمة: حدثنا أبو موسى(٨)، ثنا عبدالرحمن بن مَهدي(٩)، ثنا هشام بن سعد(١٠)، عن سعيد بن أبي هلال(١١)، عن أبي الأسود الدِّيْلِيّ(١٢) قال: جلست مجلساً بالبصرة ذكروا فيه القدر فأمرضوا قلبي، فأتيت عمران بن حصين فقلت، إني جلست مجلساً ذكروا فيه القدر فأمرضوا قلبي فهل أنت بمحدثي عنه؟ قال: "نعم والله الذي لا إله إلا هو لو أن الله عذب أهل السموات وأهل الأرض لعذبهم حين يعذبهم وهو غير ظالم

---

(١) يزيد بن أبي نُشْبة، السلمي، مجهول، من الخامسة د. التقريب (رقم: ٧٧٨٥).

(٢) الإيمان بالقدر أصل الإيمان بالأمر وهو نظام التوحيد، فمن كذب بالقدر نقض تكذيبه إيمانه. روضة المحبين ونزهة المشتاقين لابن القيم الجوزية (ص: ٦١).

(٣) القاسم بن سلّام البغدادي، أبو عبيد، الإمام المشهور، ثقة، فاضل، مصنف، من العاشرة، ولم أر له في الكتب حديثا مسنداً، بل من أقواله في شرح الغريب. خت د ت. التقريب (رقم: ٥٤٦٢).

(٤) رواه القاسم بن سلام في الإيمان برقم (٢٨) بنحوه.

(٥) رواه أبو داود في سننه برقم (٢٥٣٢) بنحوه. ضعفه الألباني في ضعيف الجامع الصغير (ص: ٣٧٣).

(٦) علي بن عبدالله بن جعفر بن نجيح السعدي، مولاهم أبو الحسن بن المديني، بصري، ثقة، ثبت، إمام أعلم أهل عصره بالحديث وعلله، حتى قال البخاري: ما استصغرت نفسي إلا عند علي ابن المديني. وقال فيه شيخه ابن عيينة: كنت أتعلم منه أكثر مما يتعلم مني. وقال النسائي: كأن الله خلقه للحديث. عابوا عليه إجابته في المحنة لكنه تنصل وتاب واعتذر بأنه كان خاف على نفسه، من العاشرة. خ ت س فق. التقريب (رقم: ٤٧٦٠).

(٧) لم أقف على قوله فيما بين يدي من المصادر.

(٨) يونس بن عبدالأعلى بن ميسرة الصدفي، ثقة، سبقت ترجمته في الحديث رقم (١).

(٩) عبدالرحمن بن مهدي بن حسان العنبري، مولاهم أبو سعيد البصري، ثقة، ثبت، حافظ، عارف بالرجال والحديث قال ابن المديني: ما رأيت أعلم منه. من التاسعة. ع. التقريب (رقم: ٤٠١٨).

(١٠) هشام بن سعد المدني، صدوق له أوهام، ورمي بالتشيع، سبقت ترجمته في الحديث رقم (٣٢).

(١١) سعيد بن أبي هلال الليثي، صدوق ، سبقت ترجمته في الحديث رقم (٣٤).

(١٢) أبو الأسود الدِيْلي، ويقال الدُؤَلي البصري، اسمه ظالم بن عمرو بن سفيان، ويقال: عمرو بن ظالم، ويقال: بالتصغير فيهما، ويقال: عمرو بن عثمان أو عثمان بن عمرو، ثقة، فاضل، مخضرم. ع. التقريب (رقم: ٧٩٤٠).

لهم، ولو رحمهم لكانت رحمته أوسع من ذلك، ولو كان لك مثل أحد ذهباً فأنفقته ما يقبل الله منك حتى تؤمن بالقدر خيره وشره، وستأتي المدينة فتلقى بها ابن مسعود وأُبي بن كعب، فجلست في حلقة فيها ابن مسعود وأبي بن كعب فقلت لأبي: أبا المنذر إني جلست مجلساً بالبصرة فذكروا فيه القدر فأمرضوا قلبي، فهل أنت محدثي عنه؟ قال: نعم والله الذي لا إله إلا هو لو أن الله عذب أهل السموات وأهل الأرض لعذبهم حين يعذبهم وهو غير ظالم لهم، ولو كان لك مثل أحد ذهباً فأنفقته ما تُقبل منك حتى تؤمن بالقدر خيره وشره، ثم قال لابن مسعود: حدث أخاك يا أبا عبدالرحمن فقال مثل ذلك"[١].

٤٦- وقال ابن خزيمة: حدثنا محمد بن يحيى[٢]، ثنا أبو صالح[٣]، حدثني معاوية[٤]، أن أبا الزَّاهِرِيَّة[٥] حدثه عن كثير بن مرة[٦]، عن ابن الدَّيْلَمِيّ[٧] أنه لقي سعد بن أبي وقّاص وقال: إني شكَكْت في بعض أمر القدر فحدثني لعل الله يجعل عندك فرجاً، قال: " نعم يا ابن أخي، إن الله لو عذب أهل السماوات وأهل الأرض عذبهم وهو غير ظالم لهم، ولو رحمهم كانت رحمته إياهم خيراً لهم من أعمالهم، ولو أن لامرئ مثل أحد ذهباً ينفقه في سبيل حتى يُنْفِدَهُ لم يُؤمن بالقدر خيره وشره لم يقبل الله منه، ولا عليك أن تأتي عبدالله بن مسعود، فذهب ابن الدَّيْلَمِيّ إلى عبدالله بن مسعود فقال له مثل مقالته لسعد، فقال له مثل ما قال سعد له، قال ابن مسعود: ولا عليك أن تلقى أُبي بن كعب، فذهب ابن الدَّيْلَمِيّ إلى أُبيّ بن كعب فقال له مثل مقالته لابن مسعود، فقال له أُبي مثل مقالة صاحبه، قال أُبيّ: ولا عليك أن تلقى زيد بن ثابت، فذهب ابن الدَّيْلَمِيّ إلى زيد بن ثابت، فقال له: إني شكَكْت في بعض أمر القدر فحدثني لعل الله يجعل لي عندك منه فرجاً، قال زيد: نعم يا ابن أخي، إني سمعت رسول الله يقول: ((إِنَّ اللَّهَ لَوْ عَذَّبَ أَهْلَ السَّمَاءِ وَالْأَرْضِ عَذَّبَهُمْ وَهُوَ غَيْرُ ظَالِمٍ لَهُمْ، وَلَوْ رَحِمَهُمْ كَانَتْ

---

(١) رواه الفريابي في القدر برقم (١٥١)، والأجري في الشريعة برقم (٤٢٣) بنحوه.

(٢) محمد بن يحيى بن عبدالله بن خالد بن فارس بن ذؤيب الذهلي النيسابوري، ثقة، حافظ، جليل، من الحادية عشرة. خ ٤. التقريب (رقم: ٦٣٨٧).

(٣) عبدالله بن صالح بن محمد الجهني، صدوق ، سبقت ترجمته في الحديث رقم (١٠).

(٤) معاوية بن صالح بن حُدير الحضرمي، صدوق له أوهام، سبقت ترجمته في الحديث رقم (١٠).

(٥) حدير الحضرمي، صدوق، سبقت ترجمته في الحديث رقم (٤٠).

(٦) كثير بن مرة الحضرمي، الحمصي، ثقة، سبقت ترجمته في الحديث رقم (٤٠).

(٧) عبدالله بن فيروز الديلمي، أخو الضحاك، ثقة ، سبقت ترجمته في الحديث رقم (١٩).

رَحْمَتُهُ إِياهُم خَيْرًا لَهُمْ مِنْ أَعْمَالِهِمْ، وَلَوْ أَنَّ لِامْرِئٍ مِثْلَ أُحُدٍ ذَهَبًا يُنْفِقُهُ فِي سَبِيلِ اللَّهِ حَتَّى يُنْفِذَهُ، لَا يُؤْمِنُ بِالْقَدَرِ خَيْرِهِ وَشَرِّهِ دَخَلَ النَّارَ)) "(١).

في الثاني من حديث أبي بكر بن الهيثم الأنْبَاري(٢).

٤٧- وقول ابن مسعود: ((مَنْ كَفَرَ بِالْقَدَرِ فَقَدْ كَفَرَ بِالله)) (٣) في حديث.

[٣١١/ب]

٤٨- في مسند أبي داوود الطيَالسِي: حدثنا جعفر هو ابن الزبير الحنفي(٤)، عن القاسم(٥)، عن أبي أمامة: قال النبي ﷺ : ((لَا يَدْخُلُ الْجَنَّةَ عَاقٌّ وَلَا مَنَّانٌ(٦) وَلَا مُكَذِّبٌ بِالْقَدَرِ))(٧).

٤٩- في الثاني من القطيعيات عن ابن عباس رفعه: ((كَانَ بَدْءُ هَلاَكِ الْأُمَمِ مِنْ قَبْلُ الْقَدَرُ ، وَإِنَّكُمْ تُبْلُونَ بِهِمْ، فَإِنْ لَقِيتُمُوهُمْ فَسَلُوهُمْ أَوْ فَكُونُوا أَنْتُمُ السَّائِلِينَ وَلاَ تُمَكِّنُوهُمْ مِنَ الْمَسْأَلَةِ))(٨).

٥٠- عن محمد بن سعد بن أبي وقّاص(٩)، عن أبيه، عن النبي ﷺ : ((مِنْ سَعَادَةِ ابْنِ آدَمَ اسْتِخَارَةَ اللهِ، وَرِضَاهُ بِمَا قَضَى اللَّهُ لَهُ، وَمِنْ شَقَاوَةِ ابْنِ آدَمَ تَرْكُهُ اسْتِخَارَةَ اللهِ، وَسَخَطُهُ بِمَا

(١) رواه الأجري في الشريعة برقم (٣٧٣) و(٤٢٤)، والطبراني في مسند الشاميين برقم (١٩٦٢)، والبيهقي في القضاء والقدر برقم (٣٥٧) بنحوه.

(٢) محمد بن جعفر الأنباري البندار، كان سماعه صحيحاً، سبقت ترجمته في الحديث رقم (٧). ولم أقف عليه في الأول من حديثه وفي المنتقى -مخطوط-.

(٣) رواه الفريابي في القدر برقم (٢٩٥)، والأجري في الشريعة برقم (٤٦٢)، وابن بطة في الإبانة الكبرى برقم (١٧٠٣) رووه عن: الحسن، وأبدلوا (بالله) بـ (بالإسلام).

(٤) جعفر بن الزبير الحنفي، أو الباهلي الدمشقي، نزيل البصرة، متروك الحديث، وكان صالحاً في نفسه، من السابعة. ق. التقريب (رقم: ٩٣٩).

(٥) القاسم بن عبدالرحمن الدمشقي، أبو عبدالرحمن، صاحب أبي أمامة، صدوق، يُغرب كثيراً، من الثالثة. بخ ٤. التقريب (رقم: ٥٤٧٠).

(٦) مَنَّان قيل: صيغة مبالغة من مَنَّ علي: كثير المنّ وتعديد النعمة والفضل على من أحسن إليه. وقيل: مَنْ لا يُعطي شيئًا إلاّ فخر به على من أعطاه له. معجم اللغة العربية المعاصرة (٣/٢١٣٠).

(٧) رواه أبو داود الطيالسي في مسنده برقم (١٢٢٧)، والبيهقي في القضاء والقدر برقم (٤٣١).

(٨) رواه القطيعي في الجزء الرابع من الفوائد المنتقاة العوالي من حديثه (ل ٢٠) (مخطوط) برقم (٧٣). ورواه الحارث في مسنده برقم (٧٤٥) وابن بشران في الجزء الأول من أماليه برقم (٣٧٠) بنحوه.

(٩) محمد بن سعد بن أبي وقاص الزهري ثقة، سبقت ترجمته في الحديث رقم (٢٥).

قَضَى اللَّهُ لَهُ)). رواه إسحاق بن راهويه[١]، والترمذي وقال: غريب[٢].

٥١- ذكر أبو القاسم بن بشران[٣] في السابع من أماليه ما ذكره سليمان بن عتبة أبو الربيع[٤]، عن يونس بن ميسرة بن حلبس[٥]، عن أبي إدريس الخولاني[٦]، عن أبي الدرداء، عن النبي ﷺ قال: ((لَا يَدْخُلُ الْجَنَّةَ عَاقٌّ وَلَا مَنَّانٌ، وَلَا مُكَذِّبٌ بِالْقَدَرِ، وَلَا مُدْمِنُ خَمْرٍ))[٧].

٥٢- وذكر فيه ما ذكره عبدالرحمن بن زياد الافريقي[٨]، عن عبدالرحمن بن رافع[٩]، عن عبدالله بن عمرو، عن النبي ﷺ أنه كان يقول: ((اللَّهُمَّ إِنِّي أَسْأَلُكَ الصِّحَّةَ، وَالْعِفَّةَ، وَالرِّضَا بِالْقَدَرِ)). رواه البخاري في الأدب[١٠].

٥٣- وذكر ابن بشران في السابع من أماليه، لإسماعيل بن أبي زياد[١١]، عن أبان[١٢]، عن أنس بن مالك قال: ((مَشَى رَسُولُ اللَّهِ وَمَعَهُ الْمُهَاجِرونَ حَتَّى انْتَهَى إِلَى مَسْجِدِ قُبَاءَ،

---

(١) لم أقف عليه في المطبوع من مسنده.

(٢) رواه الترمذي في سننه برقم (٢١٥١) وقال(٤/٢٤): .. لا نعرفه إلا من حديث محمد بن أبي حميد، ويقال له أيضا: حماد بن أبي حميد وهو أبو إبراهيم المديني وليس هو بالقوي عند أهل الحديث. ورواه أحمد في مسنده برقم (١٤٤٤) بنحوه. وقال الهيثمي في مجمع الزوائد (٢/٢٧٩): رواه أحمد وأبو يعلى والبزار،.. وفيه محمد بن أبي حميد وقال ابن عدي: ضعفه بين على ما يرويه وحديثه مقارب وهو مع ضعفه يكتب حديثه، وقد ضعفه أحمد والبخاري وجماعة. وضعفه الألباني في الضعيفة (٤/٣٧٧).

(٣) عبدالملك بن محمد بن بشران الأموي، المحدث، الصادق، سبقت ترجمته في الحديث رقم (٨).

(٤) سليمان بن عتبة بن الأخنس، صدوق، له غرائب، سبقت ترجمته في الحديث رقم (٣٥).

(٥) يونس بن ميسرة بن حلبس، ثقة، سبقت ترجمته في الحديث رقم (٣٥).

(٦) عائذ الله بن عبدالله، كان عالم الشام بعد أبي الدرداء ، سبقت ترجمته في الحديث رقم (٣٥).

(٧) رواه أبو القاسم بن بشران في الجزء الأول من أماليه برقم (٤٦٦)، وابن ماجه في سننه برقم (٣٣٧٦) ولم يذكر إلا (مدمن خمر)، وأحمد في مسنده برقم (٢٧٤٨٤) ولم يذكر (ولا منان). وقال شعيب الأرنؤوط –محقق مسند أحمد- (٤٥/٤٧٧): حسن لغيره دون قوله: "ولا مكذب بقدر"، فقد تفرد بها سليمان بن عتبة الدمشقي، وهو ممن لا يحتمل تفرده.

(٨) عبدالرحمن بن زياد بن أَنْعُم الإفريقي، قاضيها، ضعيف في حفظه، من السابعة، وكان رجلاً صالحاً. بخ د ت ق. التقريب (رقم: ٣٨٦٢).

(٩) عبدالرحمن بن رافع التنوخي المصري، قاضي إفريقية، ضعيف، من الرابعة. بخ د ت ق. التقريب (رقم: ٣٨٥٦).

(١٠) برقم (٣٠٧) وزاد (والأمانة وحسن الخلق) ضعفه الألباني في ضعيف الأدب المفرد (ص: ٤٢).

(١١) إسماعيل بن عياش بن سليم العنسي، أبو عتبة الحمصي، صدوق في روايته عن أهل بلده، مخلط في غيرهم، من الثامنة. ي ٤. التقريب (رقم: ٤٧٣).

(١٢) أبان بن أبي عياش فيروز البصري، أبو إسماعيل العبدي، متروك، من الخامسة. د. التقريب (رقم: ١٤٢).

فَلَمَّا قَامَ بِالْبَابِ إِذَا الْأَنْصَارُ جُلُوسٌ فِيهِ، فَقَالَ: أَمُؤمِنُونَ؟ فَسَكَتَ الْقَوْمُ ثُمَّ أَعَادَهَا، فَقَالَ عُمَرُ: نَعَمْ يَا رَسُولَ اللَّهِ، إِنَّهُمْ لَمُؤمِنُونَ، وَإِنَّا لَمَعَهُمْ، فَقَالَ النَّبِيُّ ﷺ: "أَتَرْضَوْنَ بِالْقَضَاءِ؟" قَالُوا: نَعَمْ. قَالَ: "أَتَصْبِرُونَ عَلَى الْبَلَاءِ؟" قَالُوا: نَعَمْ، قَالَ::أتشكرون في الرخاء؟" قالوا: نعم قَالَ النَّبِيُّ ﷺ: "مُؤْمِنُونَ وَرَبِّ الْكَعْبَةِ"، فَجَلَسَ))[١].

٥٤- وذكر ابن بشران في الجزء الحادي عشر من أماليه، لجُنَادة بن أبي أمية[٢] عن عبادة بن الصامت، عن رسول الله ﷺ في حديث: ((مَا أُعْطِيكُمْ شَيْئًا وَمَا أَمْنَعُكُمُوهُ، إِنَّمَا أَنَا خَازِنٌ، أَضَعُ حَيْثُ أُمِرْتُ، فَمَنْ أَعْطَيْتُهُ فَاللَّهُ أَعْطَاهُ، وَمَنْ حُرِمْتُهُ فَاللَّهُ حَرَمَهُ، وَارْضَوْا بِقَضَاءِ اللَّهِ،..)) الحديث[٣]. في إسناده عبيد الله بن عدي الكندي[٤]، عن بكر بن خنيس[٥].

٥٥- عن عمرو بن شعيب[٦]، عن سعيد بن المسيب[٧]، عن رافع بن خُدَيْج[٨]، عن

---

(١) رواه أبو القاسم بن بشران في الجزء الأول من أماليه برقم (٤٩٤). ورواه الطبراني في معجمه الأوسط برقم (٩٤٢٧) من طريق: أبو يحيى الحماني، عن يوسف بن ميمون، عن عطاء، عن ابن عباس، بمعناه. وقال الهيثمي في مجمع الزوائد (١/ ٥٤): رواه الطبراني في الأوسط، وله في الكبير: "فقال عمر في آخرهم: نعم يا رسول الله، فقالرسول الله ﷺ: " ومم ذاك؟ " فقال عمر: نرجو ثواباً من الله، فقال رسول الله ﷺ: " مؤمنون ورب الكعبة". وفي إسناده يوسف بن ميمون، وثقه ابن حبان، والأكثر على تضعيفه.

(٢) جُنَادة بن أبي أمية الأزدي ، أبو عبد الله الشامي ، يقال اسم أبيه: كبير، مختلف في صحبته. فقال العجلي: تابعي ثقة. قال ابن حجر: والحق أنهما: اثنان صحابي وتابعي متفقان في الاسم وكنية الأب وقد بينت ذلك في كتابي في الصحابة ورواية جنادة الأزدي عن النبي ﷺ في سنن النسائي، ورواية جنادة بن أبي أمية عن عبادة بن الصامت في الكتب الستة. ع . التقريب (رقم :٩٧٣) .

(٣) رواه أبو القاسم بن بشران في الجزء الأول من أماليه برقم (٧٣٠).

(٤) عبيدالله بن عدي بن عدي الكندي، يروي عن: هشام بن حسان، روى عنه: أبو جعفر النفيلي. انظر: الثقات (٤٠٤/٨) (رقم: ١٤١٠٧).

(٥) بكر بن خُنيس، كوفي، عابد، سكن بغداد، صدوق، له أغلاط، أفرط فيه ابن حبان، من السابعة. ت ق. التقريب (رقم: ٧٣٩).

(٦) عمرو بن شعيب بن العاص، صدوق، سبقت ترجمته في الحديث رقم (٣٢).

(٧) سعيد بن المسيب بن حزن بن أبي وهب ابن عمرو بن عائذ بن عمران بن مخزوم القرشي المخزومي، أحد العلماء الأثبات الفقهاء الكبار، من كبار الثانية، اتفقوا على أن مرسلاته أصح المراسيل، وقال ابن المديني: لا أعلم في التابعين أوسع علما منه. ع. التقريب (رقم: ٢٣٩٦).

(٨) رافع بن خديج بن رافع بن عدي الحارثي الأوسي الأنصاري، صحابي جليل، أول مشاهده أحد ثم الخندق. ع. التقريب (رقم: ١٨٦١).

النبي ﷺ: ((سَيَكُونُ فِي أُمَّتِي قَوْمٌ يَكْفُرُونَ بِاللَّهِ وَبِالْقُرْآنِ وَهُمْ لَا يَشْعُرُونَ، قَالَ: قُلْتُ: يَقُولُونَ كَيْفَ يَا رَسُولَ اللَّهِ ؟ قَالَ: يُقِرُّونَ بِبَعْضِ الْقَدَرِ ويَكْفُرُونَ بِبَعْضِهِ"، قَالَ: فَقُلْتُ: يَقُولُونَ يَا رَسُولَ اللَّهِ مَاذَا؟ قَالَ: يَقُولُونَ: الْخَيْرُ مِنَ اللَّهِ وَالشَّرُّ مِنْ إِبْلِيسَ، يَقْرَؤُونَ عَلَى ذَلِكَ كِتَابَ اللَّهِ، فَيَكْفُرُونَ بِاللَّهِ وَبِالْقُرْآنِ بَعْدَ الْإِيمَانِ وَالْمَعْرِفَةِ فَمَا يَلْقَى أُمَّتِي مِنْهُمْ مِنَ الْعَدَاوَةِ وَالْبَغْضَاءِ، ثُمَّ يَكُونُ الْمَسْخُ، فَيُمْسَخُ أُولَئِكَ قِرَدَةً وَخَنَازِيرَ، ثُمَّ يَكُونُ خَسْفُ، أَقَلَّ مَنْ يَنْجُو مِنْهُ، الْمُؤْمِنُ يَوْمَئِذٍ قَلِيلٌ فَرَحُهُ، كَثِيرٌ- أو قال- شَدِيدٌ غَمُّهُ، ثُمَّ بَكَى رَسُولُ اللَّهِ [٣١٢/أ] حَتَّى بَكَيْنَا لِبُكَائِهِ، فَقِيلَ: يَا رَسُولَ اللَّهِ، مَا هَذَا الْبُكَاءُ؟ قَالَ: " رَحْمَةً لَهُمُ الْأَشْقِيَاءُ، لِأَنّ مِنْهُم الْمُجْتَهِدُون وَمِنْهُم الْمُتَعَبِّدُون، مَعَ إِنَّهُمْ لَيْسُوا بِأَوَّلِ مِنْ سَبَقَ إِلَى هَذَا الْقَوْلِ، وَضَاقَ بِحَمْلِهِ ذَرْعًا، إِنَّ عَامَّةَ مَنْ هَلَكَ مِنْ بَنِي إِسْرَائِيلَ التَّكْذِيبُ بِالْقَدَرِ" فَقِيلَ: يَا رَسُولَ اللَّهِ، فَمَا الْإِيمَانُ بِالْقَدَرِ؟ قَالَ: "أَنْ تُؤْمِنَ بِاللَّهِ وَحْدَهُ، وَتُؤْمِنَ بِالْجَنَّةِ وَالنَّارِ، وَتَعْلَمَ أَنَّ اللَّهَ خَلَقَهُمَا قَبْلَ الْخَلْقِ، ثُمَّ خَلَقَ الْخَلْقَ لَهُمَا، فَجَعَلَ مَنْ شَاءَ مِنْهُمْ لِلْجَنَّةِ، وَمَنْ شَاءَ مِنْهُمْ لِلنَّارِ عَدْلاً مِنْهُ، فَكُلٌّ يَعْمَلُ لِمَا قَدْ فُرِغَ لَهُ وَصَائِرٌ إِلَى مَا خُلِقَ لَهُ" فَقُلْتُ: صَدَقَ اللَّهُ وَرَسُولُهُ)). رواه الطبراني[١] وجعفر الفريابي[٢]، وأبو القاسم البغوي في معجمه[٣]، والعقيلي[٤] في عطية بن عطية، وأبو مسلم الكشي[٥] في سننه[٦]، والطلمنكي[٧] في كتاب الأصول[٨]، وأبو أحمد الحاكم في عاشر فوائده[٩].

---

(١) رواه الطبراني في معجمه الكبير برقم (٤٢٧٠) بنحوه. وقال الهيثمي في مجمع الزوائد (١٩٨/٧): رواه الطبراني بأسانيد في أحسنها ابن لهيعة وهو لين الحديث. وقال ابن أبي حاتم الرازي في علل الحديث (٦١٨/٦): فسمعت أبي يقول: هذا حديث عندي موضوع.

(٢) رواه الفريابي في القدر برقم (٢٢٣) و(٢٢٥) بنحوه.

(٣) رواه البغوي في معجمه برقم (٧٢١) بنحوه.

(٤) رواه العقيلي في الضعفاء الكبير(٣٥٧/٣) بنحوه.

(٥) إبراهيم بن عبدالله بن مسلم البصري، الكجي، أبو مسلم (نيف وتسعين ومئة -٢٩٢هـ) سمع في الحداثة من: أبي عاصم النبيل، وحجاج بن نصير، وغيرهما. حدث عنه: أبو بكر الشافعي، وأبو بكر الآجري، وغيرهما. وثقه: الدارقطني، وغيره. وكان عالماً بالحديث وطرقه، عالي الإسناد، صاحب (السنن). انظر: السير (٤٢٣/١٣-٤٢٥) (رقم: ٢٠٩).

(٦) لم أقف عليه، ولعله مفقود.

(٧) أحمد بن محمد المعافري، الطلمنكي. المحدث، الحافظ، سبقت ترجمته في الحديث رقم (٤).

(٨) كتاب: "الوصول إلى معرفة الأصول في مسائل العقود في السنة" لم أقف عليه، ولعله مفقود.

(٩) رواه أبو أحمد الحاكم في فوائده برقم (٧) بنحوه.

قال شيخنا أبو العباس بن تيمية: حديث ضعيف بل موضوع.

٥٦- أخبرنا إسحاق بن يحيى[١]، أنا يوسف بن خليل[٢]، أنا خليل بن أبي الرجاء[٣]، أنا الحسن بن أحمد الحداد[٤]، أنا أحمد بن عبدالله بن أحمد[٥]، أنا سليمان بن أحمد الطبراني، ثنا الحسن بن جرير الصُوري[٦]، نا عبدالرحمن بن عبدالغفار بن عثمان البَيْرُوْتِيّ[٧] قال: حدثتني رَوَاحَة بنت عبدالرحمن بن عمرو الأوزاعي[٨] قالت: حدثني أبي[٩] قال: سمعت سليمان بن حبيب المحَارِبِيّ[١٠] يقول: حدثني أبو أمامة أن النبي ﷺ قال لرجل: ((قُلْ: اللهُمَّ إِنِّي أَسْأَلُكَ نَفْسًا بِكَ مُطْمَئِنَّةً، تُؤْمِنُ بِلِقَائِكَ، وَتَرْضَى بِقَضَائِكَ، وَتَقْنَعُ بِعَطَائِكَ))[١١].

٥٧- أخبرنا جدي[١٢]، أنا

---

(١) إسحاق بن يحيى بن إسحاق الآمدي الشيخ عفيف الدين (٦٤٢-٧٢٥هـ) سمع من: عيسى الخياط، وابن خليل، وغيرهما. شيخ الحديث بالظاهرية وكان فيه كيس وانطباع وتودد، وله أصول مليحة اعتنى بتحصيلها، تفرد بأشياء ورحل إليه. انظر: معجم الشيوخ الكبير (١/١٦٨).

(٢) يوسف بن خليل بن قراجا، الإمام، المحدث، الصادق ، سبقت ترجمته في الحديث رقم (٢٤).

(٣) خليل بن بدر أبي الرجاء بن ثابت الأصبهاني، الراراني، الصوفي. أبو سعيد (٥٠٠-٥٩٦هـ) سمع من: أبي علي الحداد، ومحمد بن عبدالواحد الدقاق. وغيرهما. حدث عنه: أبو موسى بن عبدالغني، ويوسف بن خليل، وغيرهما. الشيخ الجليل، المسند، شيخ الشيوخ. انظر: السير (٢١/٢٦٩) (رقم: ١٤٢).

(٤) الحسن بن أحمد الأصبهاني، الحداد، كان عالماً ثقةً، صدوقاً، سبقت ترجمته في الحديث رقم (٢٤).

(٥) أحمد بن عبدالله المهراني الأصبهاني، الإمام، الحافظ، الثقة، سبقت ترجمته في الحديث رقم (٢٤).

(٦) الحسن بن جرير الصوري الزنبقي، البزاز. أبو علي. مات سنة: (٢٨٣هـ) حدث عن: سلام المدائني، وسعيد بن منصور، وغيرهما. وعنه: علي بن أبي العقب، والطبراني، وغيرهما. الإمام، المحدث. انظر: السير (١٣/٤٤٢) (رقم: ٢١٧).

(٧) عبدالرحمن بن عبدالغفار بن عفان البيروتي. حدث عن رواحة بنت عبدالرحمن بن عمرو الأوزاعي بسندها إلى أبي أمامة –بهذا الحديث-. انظر: مختصر تاريخ دمشق لابن منظور (١٤/٢٩٧).

(٨) رواحة بنت أبي عمرو عبدالرحمن بن عمرو الأوزاعي البيروتية. حدثت عن: أبيها. روى عنها: عبدالرحمن بن عبدالغفار بن عثمان البيروتي. انظر: تاريخ دمشق لابن عساكر (٦٩/١٥٧).

(٩) عبدالرحمن بن عمرو الأوزاعي، ثقة جليل، سبقت ترجمته في الحديث رقم (٤).

(١٠) سليمان بن حبيب المحاربي، أبو أيوب الداراني، القاضي بدمشق، ثقة، من الثالثة. خ د ق. التقريب (رقم: ٢٥٤٤).

(١١) رواه الطبراني في معجمه الكبير برقم (٧٤٩٠) وفي مسند الشاميين برقم (١٥٩٨) وقال الألباني: ضعيف. انظر: الضعيفة (٩/٥٦).

(١٢) أحمد بن عبدالله بن أحمد بن أبي بكر بن المحب المقدسي. علا سنده، سبقت ترجمته في الحديث رقم (٢).

ابن البخاري(١)، أنا ابن طَبَرْزَد(٢)، وأخبرنا جدّي، أنا ابن عبدالدائم(٣). أنا ابن يَعِيش(٤) قالا: أنا هبة الله الحريري (٥)، أنا البَرْمَكِيّ(٦)، أنا ابن بخيت(٧)، ثنا عبدالغافر بن سلامة(٨) ثنا يحيى بن بن عثمان(٩)، ثنا محمد بن حُمَيْرٍ(١٠)، عن بشر بن جَبَلَة(١١)، عن كليب بن وائل(١٢)، عن ابن عمر قال: قال رسول الله ﷺ : ((مَنْ كَذَّبَ بِالْقَدَرِ أَوْ خَاصَمَ فِيهِ، فَقَدْ كَفَرَ بِمَا جِئْتُ بِهِ أَوْ جَحَدَ مَا أُنْزِلَ عَلَيَّ))(١٣).

---

(١) علي بن أحمد بن عبدالواحد المقدسي، ثقة، سبقت ترجمته في الحديث رقم (١٧).

(٢) عمر بن محمد البغدادي، ويعرف بابن طبرزد. المسند الكبير، سبقت ترجمته في الحديث رقم (١).

(٣) أحمد بن عبدالدائم بن نعمة المقدسي، العالم، مسند الوقت، سبقت ترجمته في الحديث رقم (٢).

(٤) علي بن محمد بن علي بن يعيش، أبو الحسن (٥١٩-٥٩٨هـ). سمع من: زاهر بن طاهر، وهبةالله بن الطبر، وغيرهما. روى عنه ابن خليل، وابن عبدالدائم، وغيرهما. شيخ متميز نبيل، عالي الإسناد، انظر: تاريخ الإسلام (١١٥٢/١٢) (رقم:٤٦٦).

(٥) هبةالله بن أحمد بن عمر البغدادي، الحريري. المعروف بابن الطبر، أبو القاسم (٤٣٥-٥٣١هـ). سمع من: أبي إسحاق البرمكي، وأبي طالب العشاري، وغيرهما. حدث عنه: ابن عساكر، وأبو موسى المديني، وغيرهما. الشيخ، الإمام، المقرئ، مسند القراء والمحدثين، ثقة، صدوق، قال الذهبي في السير: "قال ابن الجوزي: كان صحيح السماع، قوي البدن، ثبتا،...". انظر: السير (٥٩٣/١٩-٥٩٤) (رقم: ٣٤٣). وتاريخ الإسلام (٥٥٨/١١) (رقم: ٥٣).

(٦) إبراهيم بن عمر بن أحمد البرمكي، ثم البغدادي، الحنبلي. أبو إسحاق (٣٦١-٤٤٥هـ) سمع من: أبي بكر القطيعي، وإسحاق بن سعد النسوي، وغيرهما. حدث عنه: أبو غالب الشيباني، وأبو منصور الفراء، وغيرهما. بقية المسندين، قال الخطيب: كتبت عنه، وكان صدوقاً،... انظر: السير (٦٠٥/١٧-٦٠٦) (رقم: ٤٠٥).

(٧) محمد بن عبدالله بن خلف بن بخيت العكبري، البغدادي، الدقاق. أبو بكر. مات سنة: (٣٧٢هـ) حدث عن: محمد ابن جرير الطبري، وأبي القاسم البغوي، وغيرهما. حدث عنه: عبدالوهاب بن برهان الغزال، وأبو إسحاق البرمكي، وغيرهما. الشيخ، العالم، الثقة، المحدث، قال البغدادي: وكان ثقه. وله جزء مشهور طبرزدي. انظر: تاريخ بغداد (٤٠٩/٣) (رقم: ١٠٢٣)، والسير (٣٣٤/١٦) (رقم: ٢٤٢).

(٨) عبدالغافر بن سلامة بن أحمد الحضرمي، الحمصي. أبو هاشم. مات سنة: (٣٣٠ هـ) حدث عن: كثير بن عبيد، ويحيى بن عثمان، وغيرهما. روى عنه: الدارقطني، وأبو حفص بن شاهين، وغيرهما. المحدث، الحجة، قال الخطيب البغدادي: وكان ثقة. انظر: تاريخ بغداد (٤٤٨/١٢) (رقم: ٥٧٨٢)، والسير (٢٩٤/١٥) (رقم: ١٣٦).

(٩) يحيى بن عثمان بن سعيد بن كثير بن دينار القرشي الحمصي، صدوق، عابد، من العاشرة. د س ق. التقريب (رقم: ٧٦٠٤).

(١٠) محمد بن حمير بن أنيس السَليحي الحمصي، صدوق، من التاسعة. خ مد س ق. التقريب (رقم: ٥٨٣٧).

(١١) بشر بن جَبَلَة، مجهول، من شيوخ بقية، من الثامنة. مد. التقريب (رقم: ٦٧٩).

(١٢) كليب بن وائل التيمي البكري المدني، نزيل الكوفة، صدوق، من الرابعة. خ د ت. التقريب (رقم: ٥٦٦٣).

(١٣) رواه ابن بطة في الإبانة الكبرى برقم (١٥٠٢)، واللالكائي في شرح أصول الاعتقاد برقم (١١١١)، وأبو الفضل

٥٨- حديث أبي العلاء بن الشِخّير[١]، عن أحدِ بني سليم[٢]: ((أَنَّ اللهَ يَبْتَلِي عَبْدَهُ بِمَا أَعْطَاهُ، فَمَنْ رَضِيَ بِمَا قَسَمَ اللهُ لَهُ، بَارَكَ اللهُ لَهُ فِيهِ، وَوَسَّعَهُ، وَمَنْ لَمْ يَرْضَ لَمْ يُبَارِكْ لَهُ)). رواه الإمام أحمد[٣].

٥٩- قال محمد بن جعفر الخرائطي أبو بكر[٤]: حدثنا العطاردي[٥]، ثنا حفص بن غياث النخعي[٦]، عن عاصم الأحول[٧] قال: سمعت الحسن[٨] يقول: "إِنَّ اللَّهَ قَدَّرَ أَجَلًا، وَقَدَّرَ بَلَاءً، وَقَدَّرَ مُصِيبَةً، وَقَدَّرَ مُعَافَاةً، فَمَنْ كَذَّبَ بِالْقَدَرِ فَقَدْ كَذَّبَ بِالْقُرْآنِ"[٩].

وقال لبيد:

لا يَسْتَطِيعُ النّاسُ مَحْوَ كِتَابِهِ أَنَّى وَلَيسَ قَضَاؤهُ بِمُبَدَّلِ[١٠].

الزهري في حديثه برقم (٢٠٧) بنحوه. وفيه بشر بن جبلة (مجهول). وذكره ابن حجر في المطالب العالية بزوائد المسانيد الثمانية برقم (٢٩٤٦) من طريق: أبي الربيع، عن سوار بن مصعب الكوفي، عن كليب، عنه. بنحوه. وقال ابن القيسراني في تذكرة الحفاظ (ص: ٣٥٠): وسوار هذا هو الذي يقال له: سوار المؤذن، ويقال: سوار الأعمى، يروي المناكير عن المشاهير. وذكره ابن عدي في الكامل (٥٣٣/٤) في ترجمة سوار بن مصعب.

(١) يزيد بن عبدالله بن الشِخّير العامري، أبو العلاء البصري، ثقة، من الثانية. ع. التقريب (رقم: ٧٧٤٠).

(٢) مبهم.

(٣) رواه أحمد بن حنبل في مسنده برقم (٢٠٢٧٩) قال شعيب الأرنؤوط – محقق مسنده – (٤٠٣/٣٣): إسناده صحيح، رجاله ثقات رجال الشيخين غير صحابيه، وجهالته لا تضر.

(٤) محمد بن جعفر بن محمد السامري، الخرائطي. أبو بكر مات سنة: (٣٢٧هـ) سمع: الحسن بن عرفة، وعلي بن حرب، وغيرهما. حدث عنه: أبو علي بن مهنا الداراني والقاضي يوسف الميانجي، وغيرهما. الإمام، الحافظ، الصدوق، المصنف. قال ابن ماكولا: صنف الكثير، وكان من الأعيان الثقات. صاحب كتاب (مكارم الأخلاق)، وكتاب (مساوئ الأخلاق)، وكتاب (اعتلال القلوب)، وغير ذلك. انظر: السير (٢٦٧/١٥-٢٦٨) (رقم: ١١٥).

(٥) أحمد بن عبدالجبار بن محمد العطاردي، أبو عمر الكوفي، ضعيف، وسماعه للسيرة صحيح، من العاشرة، لم يثبت أن أبا داود أخرج له. د. التقريب (رقم: ٦٤).

(٦) حفص بن غِياث بن طلق بن معاوية النخعي، أبو عمر الكوفي القاضي، ثقة، فقيه، تغير حفظه قليل في الآخر، من الثامنة. ع. التقريب (رقم: ١٤٣٠).

(٧) عاصم بن سليمان الأحول، أبو عبدالرحمن البصري، ثقة، من الرابعة، لم يتكلم فيه إلا القطان فكأنه بسبب دخوله في الولاية. ع. التقريب (رقم: ٣٠٦٠).

(٨) الحسن ابن أبي الحسن البصري، ثقة، كان يرسل كثيراً، ويدلس، سبقت ترجمته في الحديث رقم (٤٣).

(٩) رواه الآجري في الشريعة برقم (٤٦٨)، وابن بطة في الإبانة الكبرى برقم (١٦٩٥) و(١٧٠٩) واللالكائي في شرح أصول الاعتقاد برقم (١٢٥٤) بنحوه.

(١٠) هو بيت شعر للبيد بن ربيعة العامري من قصيدة مطلعها:

وقال كعّب بن زُهير:

فَقُلتُ خَلّوا سَبِيلِي لَا أَبا لَكُمُ … فَكُلُّ مَا قَدَّرَ الرَّحْمَنُ مَفعُولُ[١].

وقال قُسْطا بن لُوقا اليوناني البَعْلَبَكّي[٢] في كتاب الآداب المستخرج من كتب الفلاسفة: "وقالو ليس على ذي العقل النظر في القدر الذي لا يدري ما يأتيه منه مما لا يأتيه، ولكن عليه الاجتهاد والأخذ بالحزم و القوة"[٣].

وقال شيخنا في الاستغاثة الكبرى: "العرب كلهم كانوا يثبتون القدر، ويقرون بأن الله خالق كل شيء، وربه، ومليكه"[٤].

وقال خَشْرم العاملي[٥]:

مضى قدرٌ بالرزقِ قبلكَ سالفٌ … فليس مع الأقدار فيك حويلُ[٦].

وقالت لَيْلى الأَخْيَلِيَّة[٧]:

وَلَا تَقُولَنَّ لِشَيْئٍ سَوْفَ أَفْعَلُهُ … قَدْ قَدَّرَ اللهُ مَا كُلُ امْرِئٍ لَاقِ[٨].

لِلهِ نافِلَةُ الأَجَلِّ الأَفضَلِ … ولَهُ العُلى وأثيثُ كلِّ مُؤَثَّلِ.

انظر: ديوان لبيد بن ربيعة العامري (ص: ٨١).

(١) هو بيت شعر من قصيدة –البردة– مطلعها:

بانَت سُعادُ فَقَلبي اليَومَ مَتبولُ … مُتَيَّمٌ إِثرَها لَم يُفدَ مَكبولُ.

انظر: ديوان كعب بن زهير (ص: ٦٥). وأبدل (سبيلي) بِ(طريقي).

(٢) قسطا بن لوقا البعلبكي. مات نحو سنة: (٣٠٠هـ)، فيلسوف رياضي، رومي الأصل. كان فصيحا باليونانية، جيد العبارة بالعربية. ترجم كثيراً من الكتب القديمة. وله تصانيف كثيرة، منها " الفلاحة اليونانية " و " الفصل بين الروح والنفس "، وغيرهما. وكان في أيام المقتدر بالله العباسي. وتوفي في أرمينية . انظر: الأعلام للزركلي (٥/ ١٩٦-١٩٧).

(٣) انظر: كليلة ودمنة (ص: ٢٦٠)، و لباب الآداب لأسامة بن منقذ (٤٦/١) بمعناه.

(٤) الاستغاثة في الرد على البكري لابن تيمية (ص: ١٥٨).

(٥) لم أقف له على ترجمة.

(٦) هو بيت شعر من قصيدة مطلعها:

وهَبكَ ملكتَ الشرقَ والغربَ قادراً … ألم يكُ ما يُجدي عليك قليلُ.

انظر: مضاهاة أمثال كليلة ودمنة بما أشبهها من اشعار العرب (ص:٥٧). وأبدل (فيك) بِ(فيه).

(٧) ليلى بنت عبدالله بن الرحال بن شداد بن كعب، الأخيلية من بني عامر بن صعصعة. ماتت سنة: (٨٠هـ) شاعرة فصيحة ذكية مشهورة. كانت من أشعر النساء، لا يقدم عليها في الشعر غير الخنساء. انظر: تاريخ الإسلام (٨٧٨/٢) (رقم: ١٠٦)، والأعلام للزركلي (٢٤٩/٥)، والشعر والشعراء (٤٣٩/١).

(٨) هو بيت شعر من قصيدة مطلعها:

وقال متمم هو ابن نويرة[١]:

أتى قدر الرحمن للأزد إنهم   وعبس عليها راكب متلببُ[٢].

وقال أَرْطَاة بن سُهَيَّة المري[٣]:

لاَ تَتْعَبَنَّ فإنَّ الرِّزْقَ عَنْ قَدَرٍ   يَأْتِيكَ طَالِبُهُ عَنْ غير مِيعَادِ[٤].

وقال ورقة بن نوفل بن أسد بن عبدالعزى:

يَا للرِّجَال لِصَرْفِ الدَّهْر وَالْقدَرِ   وَمَا لِشَيْءٍ قَضَاهُ اللهُ مِنْ غَيْرِ[٥].

وقال سعد بن ناشِب التميمي[٦]:

سَأَغْسِلُ عَنِّي الْعَارَ بِالسَّيْفِ جَالِبًا   عَلَيَّ قَضَاءُ اللهِ مَا كَانَ جَالِبَا[٧].

أَبَعْدَ عُثْمَانَ تَرْجُو الخَيْرَ أُمَّتَهُ   وَكَانَ آمنَ مَنْ يَمْشِي عَلَى سَاقِ.

انظر: ديوان ليلى الأخيلية (ص: ٩٢).

(١) متمم بن نويرة بن جمرة بن شداد بن عبيد بن ثعلبة بن يربوع التميمي اليربوعي. أبو نهشل. مات: (نحو ٣٠هـ) صحابي، وكان شاعر محسنا فحلا، من أشراف قومه، اشتهر في الجاهلية والإسلام. وكان قصيرا أعور، أشهر شعره رثاؤه لأخيه مالك. ولم يقل أحد مثل شعره في المراثي التي رثي بها أخاه قال أبو عمر: فأما مالك فقتله خالد بن الوليد، واختلف كثير من الصحابة وغيرهم فيه: هل قتل مرتدا أو مسلما؟ وأما متمم فلم يختلف في إسلامه. انظر: أسد الغابة (٤٨/٥) و(٥٤/٥)، والأعلام للزركلي (٢٧٤/٥).

(٢) لم أقف عليه.

(٣) أرطأة بن زفر بن عبدالله بن مالك بن شداد المري الغطفاني أبو الوليد. مات بعد: (٦٥هـ). ويعرف بابن سُهَيَّة، وهي أمه -بنت زامل-، شاعر قديم من فرسان الجاهلية، معمر، عاش قريبا من نصف عمره في الإسلام وأدرك خلافة عبدالملك بن مروان ودخل عليه وعمره ١٣٠ سنة، وأنشده من شعره. وعمي قبيل وفاته. انظر: تاريخ دمشق لابن عساكر (٣/٨)، والأعلام للزركلي (٢٨٨/١).

(٤) هو بيت شعر من قصيدة مطلعها:

اطْلُبْ كَفافًا فما في الأرض مِنْ أَحَدٍ   نَالَ الكَفَافَ عَلى تَقْوَى وإِرْشَادِ.

انظر: شعر أرطأة بن سهية المري (ص: ٨٩)، و مضاهاة أمثال كليلة ودمنة بما أشبهها من اشعار العرب (ص: ٥٦).

(٥) مطلع قصيدة لورقة بن نوفل:

يَا لِلرِّجَالِ وَصَرْفِ الدَّهْرِ وَالْقَدَرِ   وَمَا لِشَيْءٍ قَضَاهُ اللهُ مِنْ غِيَرِ

حَتَّى خَدِيجَةُ تَدْعُونِي لِأُخبِرَهَا   وَمَا لَهَا بِخَفِيِّ الْغَيْبِ مِنْ خَبَرِ.

انظر: دلائل النبوة للبيهقي(١٥٠/٢)، البداية والنهاية (١١/٣). وأبدل (لصرف) بـ(وصرف).

(٦) سعد بن ناشب بن معاذ بن جعدة المازني التميمي: مات: (نحو ١١٠هـ). شاعر، من الفتّاك المردة. من أهل البصرة. اشتهر في العصر المرواني. انظر: الأعلام للزركلي (٨٨/٣).

(٧) هو بيت شعر من قصيدة مطلعها:

وقال إبراهيم بن كنف النبهاني(١):

فَكَيْفَ، وَكُلٌّ لَيْسَ يَعْدُو حِمَامَهُ   وَمَا لِامْرِئٍ عَمَّا قَضَى اللهُ مُزْحِلُ(٢).

[٣١٢/ب]

٦٠- قال حرب بن إسماعيل الكرماني(٣): حدثنا عبدالله بن محمد بن أسماء(٤)، قال: ثنا جويرية(٥)، قال: سأل رجلٌ قتادةَ عن القدر فقال: "رأي العرب أحب إليك أم رأي العجم؟" فقال الرجل: "لا بل رأي العرب". قال قتادة: "فإن العرب لم تزل في جاهليتها وإسلامها تثبت القدر"، ثم تمثل ببيت من الشعر:

مَا كَانَ قَطْعِي هَوْلُ كُلِّ تَنُوفَةٍ(٦)   إِلَا فِي كِتَابٍ قَدْ خَلَا مَسْطُورُ(٧)

٦١- قال إسحاق بن راهويه(٨): أنبأ

فإن تهدموا بالغدر داري فإنّها... تراث كريم لا يخاف العواقبا

انظر: الأمثال لابن سلام (ص: ١١٧)، والعقد الفريد لابن عبد ربه الأندلسي (٣٢٩/٢)، و شرح ديوان الحماسة لأبي علي الأصفهاني (ص: ٥٢).

(١) إبراهيم بن كُنَيْف النبهاني، شاعر إسلاميّ. انظر: الأعلام للزركلي (٥٨/١).

(٢) هو بيت شعر من قصيدة مطلعها:

تعزّ فإن الصبر بالحرّ أجمل   وليس على رَيْب الزمان مُعَوَّل.

انظر: التذكرة الحمدونية لبهاء الدين البغدادي (٣٠١/٤)، وجواهر الأدب في أدبيات وإنشاء لغة العرب لأحمد الهاشمي (٢٧٠/٢).

(٣) حرب بن إسماعيل الكرماني، الفقيه. أبو محمد مات سنة: (٢٨٠هـ) روى عن: أحمد بن حنبل، وإسحاق بن راهويه، وغيرهما. روى عنه: أبو حاتم الرازي، وأبو بكر الخلال، وغيرهما. الإمام، العلامة، قال الذهبي: "مسائل حرب من أنفس كتب الحنابلة، وهو كبير في مجلدين". قال الخلال: كان رجلاً جليلاً. انظر: السير (٢٤٤/١٣-٢٤٥) (رقم:١٢٧).

(٤) عبدالله بن محمد بن أسماء أبو عبيد الضُبَعي، أبو عبدالرحمن البصري، ثقة، جليل، من العاشرة. خ م د س. التقريب (رقم: ٣٥٧٧).

(٥) جويرية بن أسماء بن عبيد الضُبَعي البصري، صدوق، من السابعة. خ م د س ق. التقريب (رقم: ٩٨٨).

(٦) التنوفة: القفر من الأرض وأصل بنائها التنف، وهي المفازة، والجمع تنائف؛ وقيل: التنوفة من الأرض المتباعدة ما بين الأطراف، وقيل: التنوفة التي لا ماء بها من الفلوات ولا أنيس وإن كانت معشبة، وقيل: التنوفة البعيدة وفيها مجتمع كلإٍ ولكن لا يقدر على رعيه لبعدها. التنوفة: الأرض القفر، وقيل البعيدة الماء. انظر: لسان العرب (١٨/٩).

(٧) رواه حرب في مسائله (١٣٣٠/٣)، والبيهقي في القضاء والقدر برقم (٥٥١)، وابن بطة في الإبانة الكبرة برقم (١٧٩٢).

(٨) إسحاق بن إبراهيم بن مخلد الحنظلي، أبو محمد بن راهويه المروزي، ثقة، حافظ، مجتهد، قرين أحمد بن حنبل، ذكر

يحيى بن يحى[١]، أنبأ ابن لهيعة[٢]، عن عمارة بن غزية[٣]، عن عبدالملك بن سعيد بن سُويد[٤]، عن أبي حميد[٥]، عن رسول الله ﷺ قال: ((أَجْمِلُوا[٦] فِي طَلَبِ الدُّنْيَا، فَإِنَّ كُلًّا مُيَسَّرٌ[٧] لِمَا كُتِبَ لَهُ))[٨].

٦٢- عن زُبَيْدٍ اليَامِيِّ[٩]، عن ابن مسعود، رفعه في حديث: ((لَيْسَ مِنْ نَفْسٍ تَمُوتُ إلا وقد كتب الله رِزْقَهَا ، فَاتَّقُوا اللَّهَ وَأَجْمِلُوا فِي الطَّلَبِ))[١٠]. رواه ابن راهويه[١١].

أبو داود أنه تغير قبل موته بيسير. خ م د ت س. التقريب (رقم: ٣٣٢).

(١) يحيى بن يحيى بن بكر بن عبدالرحمن التميمي، أبو زكريا النيسابوري، ثقة، ثبت، إمام، من العاشرة. خ م ت س. التقريب (رقم: ٧٦٦٨).

(٢) عبدالله بن لَهِيعة الحضرمي، صدوق، خلط بعد احتراق كتبه ، سبقت ترجمته في الحديث رقم (٢).

(٣) عمارة بن غَزِيّة بن الحارث الأنصاري المازني المدني، لا بأس به، وروايته عن أنس مرسلة، من السادسة. خت م ٤. التقريب (رقم: ٤٨٥٨).

(٤) عبدالملك بن سعيد بن سويد الأنصاري المدني، ثقة، من الثالثة. م د س ق. التقريب (رقم: ٤١٨٢).

(٥) أبو حميد السّاعدي، صحابي مشهور، اسمه: المنذر بن سعد بن المنذر، أو ابن مالك، وقيل اسمه: عبدالرحمن، وقيل: عمرو، شهد أحداً وما بعدها. ع. التقريب (رقم: ٨٠٦٥).

(٦) أجمل في طلب الشيء: اتأد واعتدل فلم يفرط. انظر: لسان العرب (١١/١٢٧).

(٧) ميسر لما خلق له: أي مهيأ مصروف مسهل. انظر: النهاية لابن الأثير(٥/٢٩٦)، ولسان العرب (٥/٢٩٥).

(٨) لم أجده في مسند إسحاق بن راهويه، ولعله في الجزء المفقود منه. ورواه ابن ماجه في سننه برقم (٢١٤٢) بنحوه. وذكر: "ربيعة بن أبي عبدالرحمن" بين عمارة وعبدالملك. قال الألباني: صحيح. انظر: الصحيحة (٢/٥٦٥). ورواه ابن أبي عاصم في سننه برقم (٤١٨)، والبزار في مسنده برقم (٣٧١٩)، والحاكم في المستدرك برقم (٢١٣٣)، وأبو نعيم الأصبهاني في الحلية (٣/٢٦٥)، والبيهقي في القضاء والقدر برقم (٢٣٣)، وفي السنن الكبرى برقم (١٠٤٠٣) بنحوه.

(٩) زبيد بن الحارث بن عبدالكريم بن عمرو بن كعب اليامي، أبو عبدالرحمن الكوفي، ثقة، ثبت، عابد، من السادسة. ع. التقريب (رقم: ١٩٨٩).

(١٠) رواه البغوي في شرح السنة برقم (٤١١١) و(٤١١٢) و(٤١١٣)، وابن أبي شيبة في مصنفه برقم (٣٤٣٣٢) بنحوه. وابن حبان في صحيحه برقم (٣٢٣٩)، والحاكم في المستدرك برقم (٢١٣٤)، والبيهقي في السنن الكبرى برقم (١٠٤٠٤) من طريق: محمد بن المنكدر، عن جابر. بمعناه. وقال الحاكم: هذا حديث صحيح على شرط الشيخين ولم يخرجاه. ورواه الحاكم في المستدرك برقم (٢١٣٥) و(٧٩٢٤)، والبيهقي في السنن الكبرى برقم (١٠٤٠٥) من طريق: أبي الزبير، عن جابر. وقال الحاكم: هذا حديث صحيح الإسناد ولم يخرجاه. ورواه البزار في مسنده برقم (٢٩١٤) من طريق: قدامة بن زائدة بن قدامة، عن أبيه، عن عاصم، عن زر، عن حذيفة. بمعناه. وقال الهيثمي في مجمع الزوائد (٤/ ٧١): رواه البزار، وفيه قدامة بن زائدة بن قدامة، ولم أجد من ترجمه، وبقية رجاله ثقات.

(١١) لم أجده في مسند إسحاق بن راهويه، ولعله في الجزء المفقود منه.

[و]هو في الأول من حديث أبي الحسن المزَكِّي[١]، وفيه معنى من حديث (ق)[٢] [عن] أبي الزبير، عن جابر.

٦٣- وقال إسحاق بن راهويه: أنبأ الملائِيّ[٣]، ثنا سفيان[٤]، عن أبي حازم[٥]، عن عمرو بن شعيب[٦]، عن أبيه[٧]، عن جده[٨]، عن رسول الله ﷺ قال: ((لَا يُؤْمِنُ عَبْدٌ حَتَّى يُؤْمِنَ بِالْقَدَرِ خَيْرِهِ وَشَرِّهِ))[٩]. رواه ابن أبي عاصم[١٠]، عن يعقوب بن حميد[١١]، عن ابن أبي حازم[١٢] وأنس بن عياض[١٣] عن أبي حازم.

٦٤- أخبرنا شبل[١٤]، أنا ابن أبي عمر[١٥]، أنا ابن طَبَرْزَد[١٦]، أنا ابن البَنَّا[١٧]، أنا

(١) مسدد بن قطن بن إبراهيم النيسابوري، المزكي. أبو الحسن مات سنة: (٣٠١هـ) سمع من: جده لأمه بشر بن الحكم، وإسحاق بن راهويه، وغيرهما. حدث عنه: أبو حامد بن الشرقي، ودعلج السجزي، وغيرهما. الإمام، المحدث، المأمون، القدوة، العابد، ثقة. قال الحاكم: كان مزكي عصره المقدم في الزهد والورع. انظر: السير (١٤/١١٩-١٢٠) (رقم: ٦٣)، وتاريخ الإسلام (٧/٤٥) (رقم: ٦٥).

(٢) رواه ابن ماجه في سننه برقم (٢١٤٤) بنحوه. وصححه الألباني في صحيح الجامع الصغير (١/٥٣١).

(٣) الفضل بن دكين الكوفي، ثقة، ثبت ، سبقت ترجمته في الحديث رقم (٣٠).

(٤) سفيان بن سعيد بن مسروق الثوري، ثقة ، سبقت ترجمته في الحديث رقم (١١).

(٥) سلمة بن دينار أبو حازم الأعرج، ثقة ، سبقت ترجمته في الحديث رقم (٣٢).

(٦) عمرو بن شعيب بن العاص، صدوق، سبقت ترجمته في الحديث رقم (٣٢).

(٧) شعيب بن محمد بن العاص، صدوق، سبقت ترجمته في الحديث رقم (٣٢).

(٨) محمد بن عبدالله بن العاص السهمي الطائفي، مقبول، سبقت ترجمته في الحديث رقم (٣٢).

(٩) رواه أحمد في مسنده برقم (٦٩٨٥). وقال شعيب الأرنؤوط - محقق مسند أحمد - (١١/٥٦٦): حديث صحيح، وهذا إسناد حسن.

(١٠) رواه ابن أبي عاصم في السنة برقم (١٣٤). قال الألباني في ظلال الجنة (١/٦١): إسناده حسن.

(١١) يعقوب بن حميد بن كاسب المدني، نزيل مكة، وقد ينسب لجده، صدوق، ربما وهم، من العاشرة. عخ ق. التقريب (رقم: ٧٨١٥).

(١٢) عبدالعزيز بن أبي حازم سلمة بن دينار المدني، صدوق، فقيه، من الثامنة. ع. التقريب (رقم: ٤٠٨٨).

(١٣) أنس بن عياض بن ضمرة، ثقة، سبقت ترجمته في الحديث رقم (٣٢).

(١٤) هو: شبل بن حمدان.

(١٥) عبدالرحمن بن محمد المقدسي، كان عديم النظير علماً، وعملاً، سبقت ترجمته في الحديث رقم (١).

(١٦) عمر بن محمد البغدادي، ويعرف بابن طبرزذ. المسند الكبير، سبقت ترجمته في الحديث رقم (١).

(١٧) أحمد بن الحسن البنّاء. الثقة، مسند بغداد، عالي السند. سبقت ترجمته في الحديث رقم (١).

النَّرْسِيّ[١]، أنا أبو بكر الوَرَّاق[٢]، أنا ابن أبي داود[٣]، نا الهَمَدَاني[٤] أنا ابن وهب[٥]، أخبرني عمر بن محمد[٦]: أن سليمان بن مهران[٧] حدثه قال: قال عبادة بن الصامت: ادعوا إليَّ ابني - وهو يموت - لعلي أخبره بما سمعت من رسول الله، سمعت رسول الله يقول: ((أَوَّلَ شَيْءٍ خَلَقَهُ اللَّهُ مِنْ خَلْقِهِ الْقَلَمُ، فَقَالَ لَهُ: اكْتُبْ، فَقَالَ: يَا رَبِّ مَاذَا أَكْتُبُ؟ قَالَ: الْقَدَرَ. قَالَ رَسُولَ اللَّهِ: فَمَن لَمْ يُؤْمِنَ بِالْقَدَرِ خَيْرِهِ وَشَرِّهِ أَحْرَقَهُ اللهُ بِالنَّارِ))[٨].

٦٥- قال ابن وهب: أخبرني ابن لهيعة[٩]، عن يزيد بن أبي حبيب[١٠]، عن عبادة بن الصامت نحو ذلك، إلا أنه قال: ((اكْتُبْ، قَالَ: فَكَتَبَ مَا كَانَ وَمَا هُوَ كَائِنٌ[١١]))[١٢].

٦٦- أخبرنا أبو الحجاج[١٣]، أنا ابن الدَّرْجِيّ[١٤]، أنبأنا الصَّيْدَلَانِيّ[١٥]، أنا الصَّيرفي[١٦]، أنا الأَعْرج[١٧]، أنا ابن فُوْرَك[١٨]، أنا ابن أبي عاصم[١٩]، ثنا محمد بن مصفى[٢٠]،

---

(١) محمد بن أحمد بن النرسي. كان صدوقاً، ثقة، سبقت ترجمته في الحديث رقم (١).

(٢) محمد بن إسماعيل المستملي الوراق. ثقة ، سبقت ترجمته في الحديث رقم (١).

(٣) عبدالله بن سليمان السجستاني. الحافظ الثقة، سبقت ترجمته في الحديث رقم (١).

(٤) أحمد بن سعيد الهمداني، صدوق، سبقت ترجمته في الحديث رقم (١).

(٥) عبدالله بن وهب القرشي، ثقة، سبقت ترجمته في الحديث رقم (١).

(٦) عمر بن محمد بن الخطاب المدني، ثقة، سبقت ترجمته في الحديث رقم (٤).

(٧) سليمان بن مهران الأسدي الأعمش، ثقة سبقت ترجمته في الحديث رقم (٧).

(٨) رواه ابن وهب في القدر برقم (٢٦) بنحوه.

(٩) عبدالله بن لَهِيعة الحضرمي، صدوق، خلط بعد احتراق كتبه ، سبقت ترجمته في الحديث رقم (٢).

(١٠) يزيد بن أبي حبيب المصري، أبو رجاء واسم أبيه سويد، واختلف في ولائه، ثقة فقيه، وكان يرسل، من الخامسة. ع. التقريب (رقم: ٧٧٠١).

(١١) الأمر الحادث. انظر: لسان العرب (٣٦٤/١٣).

(١٢) رواه ابن وهب في القدر برقم (٢٧).

(١٣) يوسف بن عبدالرحمن المزي، الإمام المقدم والحافظ ، سبقت ترجمته في الحديث رقم (٢٧).

(١٤) إبراهيم بن إسماعيل بن الدرجي، ثقة، سبقت ترجمته في الحديث رقم (١٦).

(١٥) محمد بن أحمد بن نصر الأصبهاني، الصيدلاني، الصدوق، سبقت ترجمته في الحديث رقم (٢٠).

(١٦) محمود بن إسماعيل الأصبهاني، الصيرفي، الثقة، سبقت ترجمته في الحديث رقم (٢٧).

(١٧) محمد بن عبدالله بن شاذان الأعرج، سبقت ترجمته في الحديث رقم (٢٧).

(١٨) عبدالله بن محمد بن فورك الأصبهاني الإمام الكبير، المقرئ، مسند أصبهان ، سبقت ترجمته في الحديث رقم (٢٧).

(١٩) أحمد بن عمرو بن الضحاك الشيباني أبو بكر بن أبي عاصم.

(٢٠) محمد بن مصفى بن بهلول الحمصي القرشي، صدوق، له أوهام، وكان يدلس، من العاشرة. د س ق. التقريب

ثنا بقية بن الوليد[١]، عن معاوية بن سعيد[٢]، حدثني عبدالله بن السائب[٣]، عن عطاء بن أبي رباح[٤] قال: سألت الوليد بن عبادة[٥]: كيف كان وصية أبيك حين حضرته الوفاة؟ قال: أي بني سمعت رسول الله يقول: ((أَوَّلُ مَا خَلَقَ اللَّهُ الْقَلَمُ. قَالَ: اكْتُبْ. قَالَ: وَمَا أَكْتُبُ يَا رَبِّ؟ قَالَ: اكْتُبِ الْقَدَرَ، فَجَرَى الْقَلَمُ فِي تِلْكَ السَّاعَةِ بِمَا كَانَ وَمَا هُوَ كَائِنٌ إِلَى الْأَبَدِ))[٦][٧].

وبهذا الإسناد إلى ابن أبي عاصم، رواه (ت) لعطاء وقال: "حسن صحيح غريب"[٨].

وقال عبدالرحمن بن علي بن علقمة[٩]:

(رقم: ٦٣٠٤).

(١) بقية بن الوليد بن صائد بن كعب الكلاعي، أبو يُحْمِد، صدوق، كثير التدليس عن الضعفاء، من الثامنة. خت م ٤. التقريب (رقم: ٧٣٤).

(٢) معاوية بن سعيد بن شريح التُجِيبي، المصري، ويقال معاوية بن يريد، مقبول، من السابعة. ق. التقريب (رقم: ٦٧٥٧).

(٣) عبدالله بن السائب بن يزيد الكندي، أبو محمد المدني، ابن أخت نمر، وثقه النسائي، من الرابعة. بخ د ت. التقريب (رقم: ٣٣٣٨).

(٤) عطاء بن أبي رَبَاح، واسم أبي رباح: أسلم القرشي، مولاهم المكي، ثقة، فقيه، فاضل، لكنه كثير الإرسال، من الثالثة، وقيل: إنه تغير بأخرة ولم يكثر ذلك منه. ع. التقريب (رقم: ٤٥٩١).

(٥) الوليد بن عبادة بن الصامت الأنصاري المدني، أبو عبادة، ولد في عهد النبي ﷺ، وهو ثقة، من كبار الثانية. خ م ت س ق. التقريب (رقم: ٧٤٣٠).

(٦) رواه ابن أبي عاصم في السنة برقم (١٠٤)، والفريابي في القدر برقم (٤٢٥)، والشاشي في مسنده برقم (١١٩٢)، والآجري في الشريعة برقم (٤٣٩)، وابن بطة في الإبانة الكبرى برقم (١٤٤٦)، والبيهقي في القضاء والقدر برقم (٤٨٦)، واللالكائي في شرح أصول الاعتقاد برقم (١٠٩٧)، والضياء في المختارة برقم (٤٢٩) بنحوه. وقال الضياء: إسناده حسن. وقال الألباني في ظلال الجنة (٤٩/١): حديث صحيح، رجاله موثقون، ومعاوية بن سعيد وثقه ابن حبان وروى عنه جمع كثير فالإسناد حسن لولا عنعنة بقية، لكنه يتقوى... بجملة من الطرق والمتابعات.

(٧) في هذه الأحاديث بيان أن القلم أمر بالكتابة عند أول خلقه، ولم يكن هناك فاصلاً بين خلقه وبين الكتابة، وهذا هو القول الراجح، ولم يرد به -أول ما خلق الله القلم- الإخبار عن أولية المخلوقات وإنما أريد الإخبار بأن الكتابة وقعت بعد خلق القلم مباشرة بدون فاصل، ويكون خلق العرش والماء قبل خلق القلم؛ لأنه في حالة الكتابة كان العرش والماء موجودين، وهما أول المخلوقات على القول الراجح. انظر: شرح العقيدة الواسطية للغنيمان (ص: ٣٨٧-٣٨٨).

(٨) رواه الترمذي في سننه (٢٨١/٥) برقم (٢١٥٥) و(٣٣١٩) بنحوه.

(٩) هو حفيد الشاعر المشهور علقمة الفحل، ولم أقف له على ترجمة.

وَشَامِتٌ[1] بِي لَا تُخْفَى عَدَوَاتَهُ   إِذَا حِمَامِيّ[2] سَاقَتْهُ المِقَادِيرُ[3]

[٣١٣/أ]

٦٧- حدثنا ابن مصفّى، ثنا بقية، حدثني أَرْطَاة بن المنذر[4]، عن مجاهد بن جبر[5]، عن ابن عمر قال: سمعت رسول الله ﷺ يقول: ((أَوَّلُ مَا خَلَقَ اللَّهُ الْقَلَمُ، فَأَخَذَهُ بِيَمِينِهِ وَكِلْتَا يَدَيْهِ يَمِينٌ. قَالَ: فَكَتَبَ الدُّنْيَا[6] وَكُلُّ مَا يَكُونُ فِيهَا مِنْ عَمَلٍ مَعْمُولٍ بِرٍّ أَوْ فُجُورٍ، رَطْبٍ أَوْ يَابِسٍ، فَأَحْصَاهُ عِنْدَهُ فِي الذِّكْرِ. قَالَ: اقْرَأُوا إِنْ شِئْتُمْ ﴿ هَٰذَا كِتَٰبُنَا يَنطِقُ عَلَيۡكُم بِٱلۡحَقِّۚ إِنَّا كُنَّا نَسۡتَنسِخُ[7] مَا كُنتُمۡ تَعۡمَلُونَ ﴾ [الجاثية: ٢٩]، فَهَلْ تَكُونُ النُّسْخَةُ إِلَّا مِنْ شَيْءٍ قَدْ فُرِغَ[8] مِنْهُ.))[9].

٦٨- وبه قال: حدثنا ابن أبي عاصم، حدثنا أبو بكر[10]، ثنا

---

(١) الشماتة: فرح العدو ببلية تنزل بمن يعاديه. انظر: النهاية لابن الأثير (٢/٤٩٩)، ولسان العرب (٢/٥١).

(٢) الحمام، بالكسر: قضاء الموت وقدره. انظر: العين للفراهيدي (٣/٣٣)، ولسان العرب (١٢/١٥١).

(٣) مطلع قصيدة لعبدالرحمن بن علي بن علقمة:

وَشَامِتٌ بِي لَا يُخْفَى عَدَوَاتَهُ   إِذَا حِمَامِيّ سَاقَتْهُ المِقَادِيرُ

إِذَا تَضَمَّنَنِي بَيْتٌ بِرَابِيَةٍ   آبُوا سِرَاعاً وَأَمْسَى وَهُو مَهْجُورُ

انظر: ديوان علقمة الفحل (ص: ١١١)، وذكره ابن حجر في الإصابة (٥/١٠٧).

(٤) أرطاة بن المنذر بن الأسود الأَلْهاني، ثقة، سبقت ترجمته في الحديث رقم (٤٢).

(٥) مجاهد بن جَبْر أبو الحجاج المخزومي، مولاهم المكي، ثقة، إمام في التفسير وفي العلم، من الثالثة. ع. التقريب (رقم: ٦٤٨١).

(٦) المراد أن الله أمر القلم فكتب، فالله سبحانه وتعالى -كما جاء في عدد من الأحاديث- لم يكتب بيده إلا التوراة.

(٧) أي نستنسخ ما تكتب الحفظة فيثبت عند الله؛ وفي التهذيب: أي نأمر بنسخه وإثباته. والنسخ: إبطال الشيء وإقامة آخر مقامه. انظر: لسان العرب (٣/٦١).

(٨) فرغ منه أي أتمه، وأنجزه، وأكمله. وأنهاه. انظر: تكملة المعاجم العربية (٨/٥٢).

(٩) رواه ابن أبي عاصم في السنة برقم (١٠٦)، والآجري في الشريعة برقم (٣٣٩) و(٣٤٠) و(٥٤٢) و(٧٤٥) و(٧٤٦)، والطبراني في مسند الشاميين برقم (٦٧٣)، وابن بطة في الإبانة الكبرى برقم (١٣٦٥) بنحوه. والبيهقي في القضاء والقدر برقم (٢٤٢) من طريق: مجاهد، عن ابن عباس. بنحوه، وزاد عليه. وقال الألباني في ظلال الجنة (١/٤٩): "إسناده حسن رجاله ثقات، وفي ابن مصفى كلام لا ينزل حديثه عن مرتبة الحسن وهو وبقية مدلسان وقد صرحا بالتحديث ورواه الأجري في الشريعة (ص: ١٧٥) من طريق الربيع بن نافع عن بقية بن الوليد قال: حدثنا أرطأة بن المنذر به. فصح الحديث.

(١٠) هو: عبدالله بن محمد بن أبي شيبة إبراهيم، أبو بكر بن أبي شيبة صاحب التصانيف.

زيد بن الحباب[١]، عن معاوية بن صالح[٢]، ثنا أيوب أبو زيد الحمصي[٣]، عن عبادة بن الوليد[٤]، عن أبيه أنه قال: سمعت رسول الله يقول: ((أَوَّلُ شَيْءٍ خَلَقَ اللَّهُ الْقَلَمَ ، فَقَالَ: اجْرِ ، فَجَرَى تِلْكَ السَّاعَةَ بِمَا هُوَ كَائِنٌ))[٥].

ذكره ابن خزيمة في كتاب القدر، ورواه وقال: "لست أعرف أبا زيد الحمصي بعدالة ولا جرح"[٦].

وهو في الرابع عشر من حديث ابن البختري أتم.

وروي من حديث أبي حفصة، عن عبادة. رواه أبو داود[٧].

٦٩- وبه قال ابن أبي عاصم: حدثنا محمد المثنى[٨]، ثنا يعمر بن بشر[٩]، ثنا ابن المبارك[١٠]، عن رباح بن زيد[١١]، عن عمر بن حبيب[١٢]، عن القاسم بن أبي بَزَّة[١٣] قال:

---

(١) زيد بن الحُباب أبو الحسين العُكْلي، أصله من خراسان، وكان بالكوفة، ورحل في الحديث فأكثر منه، وهو صدوق يخطئ في حديث الثوري، من التاسعة. ر م ٤. التقريب (رقم: ٢١٢٤).

(٢) معاوية بن صالح بن حُدير الحضرمي، صدوق له أوهام، سبقت ترجمته في الحديث رقم (١٠).

(٣) أيوب بن زياد الحمصي. أبو زيد. سمع من: عبادة بن الوليد، روى عنه: معاوية بن صالح. انظر التاريخ الكبير للبخاري (٤١٤/١) (رقم: ١٣٢٢).

(٤) عبادة بن الوليد بن عبادة بن الصامت الأنصاري، ويقال له: عبدالله، ثقة، من الرابعة. خ م د س ق. التقريب (رقم: ٣١٦١).

(٥) رواه ابن أبي عاصم في السنة برقم (١٠٧)، وابن أبي شيبة في مصنفه برقم (٣٥٩٢٢). ورواه الآجري في الشريعة برقم (١٨٠) و(٣٤٦)، وابن بطة في الإبانة الكبرى برقم (١٤٤٨) مُطولاً. والبزار في مسنده برقم (٢٦٨٧) بنحوه. وقال الألباني في ظلال الجنة (٥٠/١): "إسناده حسن رجاله ثقات معروفون غير أيوب وهو ابن زيد الحمصي وهو حسن الحديث".

(٦) لم أقف عليه، ولعله مفقود.

(٧) رواه أبو داود برقم (٤٧٠٠) بنحوه. وصححه الألباني في صحيح الجامع الصغير (٤٠٥/١).

(٨) محمد بن المثنى بن عبيد العنَزَي، ثقة ثبت ، سبقت ترجمته في الحديث رقم (٣٠).

(٩) يعمر بن بشر، المروزي الفقيه. أبو عمرو. مات ما بين سنتي: (٢٠١-٢١٠ هـ). سمع من: أبي حمزة السكري، والحسين بن واقد. وروى عنه: أحمد بن حنبل، وابن أبي شيبة، وغيرهما. من كبار أصحاب ابن المبارك. وثقه الدارقطني. انظر: تاريخ الإسلام (٢٣٣/٥) (رقم: ٤٣٠).

(١٠) عبدالله بن المبارك المروزي، مولى بني حنظلة، ثقة سبقت ترجمته في الحديث رقم (٢٣).

(١١) رباح بن زيد القرشي، مولاهم الصنعاني، ثقة، سبقت ترجمته في الحديث رقم (٢٣).

(١٢) عمر بن حبيب المكي، نزيل اليمن، القاضي، ثقة، سبقت ترجمته في الحديث رقم (٢٣).

(١٣) القاسم بن أبي بَزّة المكي، مولى بني مخزوم، القارئ، ثقة، سبقت ترجمته في الحديث رقم (٢٣).

سمعت سعيد بن جبير[1] يُحدث عن ابن عباس، عن النبي ﷺ قال: ((أَوَّلُ شَيْءٍ خَلَقَ اللَّهُ الْقَلَمُ، فَأَمَرَهُ فَكَتَبَ كُلَّ شَيْءٍ يَكُونُ))[2][3].

٧٠- وبه قال ابن أبي عاصم: ثنا دحيم[4]، ثنا الوليد بن مسلم[5]، عن عثمان بن أبي العَاتِكة[6]، حدثني سليمان بن حبيب المحاربي[7]، عن الوليد بن عبادة[8]، أنا أباه عبادة بن الصامت لما احتضر سأله ابنه عبدالرحمن فقال: يا أبه أوصني، فقال: اجلسوني يا بني، فأجلسوه، فقال: يا بني اتق الله، ولن تتقي الله حتى تُؤمن بالله، ولن تُؤمن بالله حتى تُؤمن بالقدر خيره وشره وتعلم أن ما أصابك لم يكن ليخطئك، سمعت رسول الله يقول: ((الْقَدَرُ عَلَى هَذَا، مَنْ مَاتَ عَلَى غَيْرِ هَذَا أَدْخَلَهُ اللَّهُ النَّارَ))[9].

---

(١) سعيد بن جبير الأسدي، مولاهم الكوفي، ثقة، سبقت ترجمته في الحديث رقم (٢٣).

(٢) رواه ابن أبي عاصم في السنة برقم (١٠٨)، والفريابي في القدر برقم (٦٥)، وأبو يعلى الموصلي في مسنده برقم (٢٣٢٩)، وفي معجمه برقم (٦٩)، وعبدالله بن أحمد في السنة برقم (٨٥٤)، والدارمي في الرد على الجهمية (ص: ١٤٢)، والبيهقي في القضاء والقدر برقم (١٠)، وفي السنن الكبرى برقم (١٧٧٠٤)، وفي الأسماء والصفات برقم (٨٠٣)، وأبو نعيم في الحلية (١٨١/٨)، والضياء في المختارة برقم (٣٦١)، وقال الألباني في ظلال الجنة: "حديث صحيح رجاله كلهم ثقات غير يعمر بن بشر لم يذكر فيه ابن أبي حاتم جرحاً ولا تعديلاً لكنه قد توبع من قبل الإمام أحمد وكفى به حجة". وصححه في صحيح الجامع الصغير (٤٠٥/١).

(٣) وهذه الكتابة كتابة عامة شاملة لم يخرج عنها شيء دقيق ولا جلي بل كل شيء كتب قبل وجوده، وهذا من تمام علم الله جل وعلا.

(٤) عبدالرحمن بن إبراهيم بن عمرو العثماني، مولاهم الدمشقي، أبو سعيد، لقبه دحيم ابن اليتيم، ثقة، حافظ، متقن، من العاشرة. خ د س ق. التقريب (رقم: ٣٧٩٣).

(٥) الوليد بن مسلم القرشي، مولاهم أبو العباس الدمشقي، ثقة، لكنه كثير التدليس والتسوية، من الثامنة. ٤. التقريب (رقم: ٧٤٥٦).

(٦) عثمان بن أبي العاتكة سليمان الأزدي، أبو حفص الدمشقي القاص، صدوق، ضعفوه في روايته عن علي بن يزيد الألهاني، من السابعة. بخ د ق. التقريب (رقم: ٤٤٨٣).

(٧) سليمان بن حبيب المحاربي الداراني، ثقة، سبقت ترجمته في الحديث رقم (٥٦).

(٨) الوليد بن عبادة بن الصامت الأنصاري، وهو ثقة، سبقت ترجمته في الحديث رقم (٦٦).

(٩) رواه ابن أبي عاصم في السنة برقم (١١١)، والفريابي في القدر برقم (٧٥)، والآجري في الشريعة برقم (٣٧١) و(٤٣٨)، والطبراني في معجمه الأوسط برقم (٦٣١٨)، وفي مسند الشاميين برقم (١٦٠٨)، واللالكائي في شرح أصول الاعتقاد برقم (١٢٣٣). وقال الألباني في ظلال الجنة (٥٢/١): "حديث صحيح رجاله ثقات غير عثمان بن أبي العاتكة فيه ضعف لكنه يتقوى.." وذكر له طرق عدة.

٧١- رواه ابن خزيمة، عن علي بن سهل الرملي[١]، عن الوليد يعني بن مسلم، عن قابوس[٢]، عن أبيه[٣]، عن ابن عباس قال موسى: ((يَا رَبِّ، أَيُّ عِبَادِكَ أَحَبُّ إِلَيْكَ؟ قَالَ: أَكْثَرُهُمْ لِي ذِكْرًا، قَالَ: فَأَيُّ عِبَادِكَ أَرْضَى، قَالَ: الَّذِي يَرْضَى بِمَا أَعْطَيْتُهُ)) أو نحو ذلك[٤]. في الثاني من حديث البغوي.

[٣١٣/ب]

٧٢- أخبرنا أحمد بن إِسْرائيل[٥]، أنبا عبدالعزيز بن عبد[٦]، أنا أبو طاهر الخُشُوْعِيّ[٧]، أنا أبو محمد الأَكْفَانِيّ[٨]، أنا محمد بن مَكي الأَزْدِيّ[٩]، أنا أحمد بن عبدالله بن حميد بن رُزَيْق

(١) علي بن سهل بن قادم الرملي، نسائي الأصل، صدوق، من كبار الحادية عشرة. د س. التقريب (رقم: ٤٧٤١).

(٢) قابوس بن أبي ظَبْيان الجَنْبي الكوفي، فيه لين، من السادسة، بخ د ت ق. التقريب (رقم: ٥٤٤٥).

(٣) حصين بن جندب بن الحارث الجَنْبي، ثقة، سبقت ترجمته في الحديث رقم (٢٢).

(٤) رواه ابن أبي شيبة في مصنفه برقم (٣٤٢٨٦)، وابن بشران في الجزء الثاني من أماليه برقم (١١٢٩)، والبيهقي في شعب الإيمان برقم (٩٨٦٥)، وأبو عبيد في الخطب والمواعظ برقم (٣٩)، وزهير بن حرب في العلم برقم (٨٦).

(٥) أحمد بن محمد بن إسماعيل بن إسرائيل السلمي، الدمشقي، المعروف بابن القصاع. أبو بكر. ولد سنة: (٦٦٦هـ). سمع من: الفخر بن البخاري منتقى من الشمائل...، وحضر في الخامسة على عبد العزيز بن عبد، ويحيى بن الصيرفي، وغيرهما. وحدث. سمع منه: الحافظ أبو محمد البرزالي، وذكره في "معجمه". الشيخ الصالح. انظر: معجم الشيوخ للسبكي (ص: ١٢٥) (رقم: ٣١)، والدرر الكامنة (١/ ٣٠١) (رقم: ٦٥١).

(٦) عبدالعزيز بن عبدالمنعم بن الخضر، كمال الدين، أبو نصر الحارثي، الدمشقي، العدل، المعروف بابن عبد. (٥٨٩-٦٧٢هـ) سمع من: الخشوعي، والقاسم ابن عساكر، وغيرهما. وكاد ينفرد بالرواية عنهم. روى عنه: الدمياطي، وابن الخباز، وغيرهما. المسند الجليل. انظر: تاريخ الإسلام (٢٤٣/١٥) (رقم: ٦٩).

(٧) بركات بن إبراهيم بن طاهر الدمشقي، الخشوعي، الأنماطي، أبو طاهر (٥١٠-٥٩٨هـ) سمع من: هبة الله بن الأكفاني، وابن طاووس، وغيرهما. حدث عنه: أحمد بن يوسف التلمساني، والبهاء عبدالرحمن، وغيرهما. الشيخ، العالم، المحدث، مسند الشام، قال ابن نقطة: سماعاته وإجازاته صحيحة. وقد روى كتبا كبارا بالسماع وبالإجازة. انظر: السير (٣٥٥/٢١-٣٥٨) (رقم: ١٨٦).

(٨) هبة الله بن أحمد بن محمد الأنصاري، الدمشقي، المعروف بابن الأكفاني. أبو محمد (٤٤٤-٥٢٤هـ) سمع من: أبي القاسم الحنائي، وطاهر بن أحمد القايني، وغيرهما. وحدث عنه: أبو طاهر السلفي، وأبو طاهر الخشوعي، وغيرهما. الشيخ، الإمام، المحدث، قال ابن عساكر: سمعت منه الكثير، وكان ثقةً، ثبتاً، معنياً بالحديث وجمعه، غير أنه كان عسرا في التحديث، ... وقال السلفي: هو حافظ مكثر ثقة. انظر: السير (٥٧٦/١٩-٥٧٨) (رقم: ٣٣٠).

(٩) محمد بن مكي بن عثمان الأزدي المصري أبو الحسين (٣٨٤-٤٦١هـ) سمع من: أحمد بن عبدالله بن رزيق البغدادي، ومحمد بن أحمد الإخميمي، وغيرهما. روى عنه: أبو بكر الخطيب، وهبةالله بن الأكفاني، وغيرهما. المحدث، المسند، وثقه الكتاني. انظر: السير (٢٥٣/١٨) (رقم: ١٢٦).

جدي[١]، ثنا أبو محمد عبدالرحمن بن أحمد بن محمد بن الحجاج بن رشدين[٢] بمصر، نا سلمة بن شبيب[٣] إملاءً، ثنا مروان بن محمد[٤]، ثنا رباح بن الوليد[٥] قال: حدثني إبراهيم بن أبي عبلة[٦]، عن أبي يزيد[٧]، عن عبادة بن الصامت قال: سمعت رسول الله ﷺ يقول: ((أَوَّلَ مَا خَلَقَ اللَّهُ الْقَلَمَ، فَقَالَ لَهُ: اكْتُبْ فَقَالَ: رَبِّي وَمَا أَكْتُبُ؟ قَالَ: اكْتُبْ مَقَادِيرَ كُلِّ شَيْءٍ))[٨].

٧٣- وقال عبدالله بن أحمد بن حنبل[٩]: حدثني أبي، ثنا هُشيم[١٠]، أنبأ منصور يعني ابن زاذان[١١]، عن

---

(١) أحمد بن عبدالله بن حميد بن رزيق البغدادي أبو الحسن. مات سنة: (٣٩١هـ) سمع من: محمد بن يوسف الهروي، وعبدالرحمن بن عبدالله بن المقرئ، وغيرهما. حدث عنه: عبدالعزيز الأزجي، وسبطه أبو الحسين محمد بن مكي، وغيرهما. الشيخ، المحدث، الثقة، وثقه الصوري. انظر: السير (٥٥٢/١٦) (رقم: ٤٠٣).

(٢) عبدالرحمن بن أحمد بن محمد المهدي المصري الوراق. أبو محمد. مات سنة: (٣٢٦هـ) سمع من: سلمة بن شبيب، ويونس الصدفي، وغيرهما. روى عنه: أبو سعيد بن يونس، وأبو بكر بن المقرئ، وغيرهما. الشيخ، الإمام، المحدث، الثقة، الصادق، قال الذهبي: وكان أسند من بقي. وقال: وما علمت في عبدالرحمن جرحًا. انظر: السير (٢٣٩/١٥-٢٤٠) (رقم: ٩٤).

(٣) سلمة بن شبيب المسمعي النيسابوري، نزيل مكة، ثقة، من كبار الحادية عشرة. م ٤. التقريب (رقم: ٢٤٩٤).

(٤) مروان بن محمد بن حسان الأسدي الدمشقي الطَاطَري، ثقة، من التاسعة. م ٤. التقريب (رقم: ٦٥٧٣).

(٥) رباح بن الوليد بن يزيد بن نمران الذَماري، وقلبه بعضهم فقال: الوليد بن رباح، صدوق، من الثامنة. د. التقريب (رقم: ١٨٧٦).

(٦) إبراهيم بن أبي عبَلة،ثقة، سبقت ترجمته في الحديث رقم (٢٧).

(٧) الأردني أو الأزدي، ذكره المزي من شيوخ إبراهيم بن أبي عبلة في تهذيب الكمال (١٤٢/٢). ولم أقف له على ترجمة.

(٨) رواه الطبراني في مسند الشاميين برقم (٥٨)، والضياء في المختارة برقم (٤٤٦) بنحوه. ورواه ابن أبي عاصم في السنة برقم (١٠٢) من طريق: إبراهيم بن أبي عبلة، عن أبو عبدالعزيز الأردني، عنه. بنحوه. قال الألباني في ظلال الجنة (١/ ٤٨): "حديث صحيح ورجال إسناده ثقات غير أبي عبدالعزيز الأردني فلم أعرفه وليس هو يحيى بن عبدالعزيز الأردني فإنه متأخر الطبقة عن هذا لكن قد تابعه جماعة عن عبادة". ورواه أبو داود في سننه برقم (٤٧٠٠)، والبيهقي في الاعتقاد (١٣٦/١)، وفي السنن الكبرى برقم (٢٠٨٧٥)، وفي القضاء والقدر برقم (١١)، والضياء في المختارة برقم (٣٣٦) من طريق: الوليد بن رباح، عن إبراهيم بن أبي عبلة، عن أبي حفصة، عنه. بنحوه. وصححه الألباني في صحيح الجامع الصغير (١/ ٤٠٥).

(٩) عبدالله بن أحمد بن محمد بن حنبل الشيباني، أبو عبدالرحمن، ولد الإمام، ثقة، من الثانية عشرة. س. التقريب (رقم: ٣٢٠٥).

(١٠) هُشيم بن بشير بن القاسم بن دينار السلمي، أبو معاوية بن أبي خازم الواسطي، ثقة ثبت،كثير التدليس والإرسال الخفي، من السابعة. ع. التقريب (رقم: ٧٣١٢).

(١١) منصور بن زاذان الواسطي، أبو المغيرة الثقفي، ثقة، ثبت، عابد، من السادسة. ع. التقريب (رقم: ٦٨٩٨).

الحكم بن عتبة[١]، عن أبي ظَبْيان[٢]، عن ابن عباس قال: "أَوَّلَ مَا خَلَقَ اللَّهُ الْقَلَمُ، قَالَ: فَأَمَرَهُ فَكَتَبَ مَا هُوَ كَائِنٌ، قَالَ: فَكَتَبَ فِيمَا كَتَبَ ﴿تَبَّتْ يَدَآ أَبِي لَهَبٍ وَتَبَّ﴾ [المسد: ١]"[٣].

٧٤- وقال عبدالله: حدثني أبي، ثنا عفان[٤]، ثنا همام[٥]، ثنا عطاء بن السائب[٦] قال: حدثني أبو ظَيْبان[٧] أن علياً وابن عباس قالا: "إِنَّ أَوَّلَ شَيْءٍ خَلَقَ اللَّهُ الْقَلَمُ، وَأَمَرَ أَنْ يَكْتُبَ، فَالنَّاسُ يَجْرُونَ فِيمَا كَتَبَ إِلَى يَوْمِ الْقِيَامَةِ"[٨].

٧٥- وقال عبدالله: حدثني أبي، ثنا جرير[٩]، عن عطاء[١٠]، عن أبي الضحّى[١١]، عن ابن عباس قال: "أَوَّلُ مَا خَلَقَ رَبِي الْقَلَمَ، ثُمَّ قَالَ: لَهُ اكْتُبْ، قَالَ: مَا أَكْتُبُ؟ قَالَ: اكْتُبْ مَا هُوَ كَائِنٌ إِلَى يَوْمِ الْقِيَامَةِ"[١٢].

---

(١) الحكم بن عُتيبة، أبو محمد الكندي الكوفي، ثقة ثبت فقيه، إلا أنه ربما دلس، من الخامسة. ع. التقريب (رقم: ١٤٥٣).

(٢) حصين بن جندب بن الحارث الجَنْبي، ثقة، سبقت ترجمته في الحديث رقم (٢٢).

(٣) رواه عبدالله بن أحمد في السنة برقم (٨٧٢)، وابن بطة في الإبانة الكبرى برقم (٢١٩)، والبيهقي في القضاء والقدر برقم (٤٩١) بنحوه.

(٤) عفان بن مسلم بن عبدالله الباهلي، أبو عثمان الصفار البصري، ثقة، ثبت قال ابن المديني: كان إذا شك في حرف من الحديث تركه، وربما وهم. وقال ابن معين: أنكرناه في صفر سنة تسع عشرة، من كبار العاشرة ع. التقريب (رقم: ٤٦٢٥).

(٥) همام بن يحيى بن دينار العَوْذِي، أبو عبدالله أو أبو بكر البصري، ثقة، ربما وهم، من السابعة. ع. التقريب (رقم: ٧٣١٩).

(٦) عطاء بن السائب الثقفي ، صدوق، اختلط، سبقت ترجمته في الحديث رقم (٢٩).

(٧) حصين بن جندب بن الحارث الجَنْبي، ثقة، سبقت ترجمته في الحديث رقم (٢٢).

(٨) رواه الخلال في السنة برقم (١٨٩٢) من طريق: عطاء بن السائب عن أبي ظبيان، عن عطية، وابن عباس بنحوه. ولم أقف عليه في السنة لعبدالله.

(٩) جرير بن عبدالحميد بن قُرْط الضبي الكوفي، نزيل الري وقاضيها، ثقة، صحيح الكتاب، قيل: كان في آخر عمره يهم من حفظه. ع. التقريب (رقم: ٩١٦).

(١٠) عطاء بن السائب الثقفي الكوفي، صدوق، اختلط، سبقت ترجمته في الحديث رقم (٢٩).

(١١) مسلم بن صُبيح الهمداني، أبو الضحى الكوفي العطار، مشهور بكنيته، ثقة، فاضل، من الرابعة. ع. التقريب (رقم: ٦٦٣٢).

(١٢) رواه عبدالله بن أحمد في السنة برقم (٨٩٤) بلفظه، وبرقم (٨٧١) بنحوه. والأجري في الشريعة برقم (١٨٢) و(٣٤٩) بنحوه، وزاد عليه.

٧٦- وقال عبدالله بن أحمد: حدثني أبي، ثنا يحيى بن سعيد[١]، عن هشام[٢] يعني الدستوائي قال: حدثني القاسم بن أبي بزة[٣] قال: حدثني عروة بن عامر[٤] قال: سمعت ابن عباس يقول: "إِنَّ أَوَّلَ مَا خَلَقَ اللَّهُ الْقَلَمُ، فَأَمَرَهُ أَنْ يَكْتُبَ مَا يُرِيدُ أَنْ يَخْلُقَ، فَالْكِتَابُ عِنْدَهُ، ثُمَّ قَرَأَ ﴿ وَإِنَّهُۥ فِىٓ أُمِّ ٱلْكِتَٰبِ لَدَيْنَا لَعَلِىٌّ حَكِيمٌ ﴾ [الزخرف: ٤]"[٥].

رواه ابن خزيمة [٦]:عن أبي موسى[٧]، عن يحيى بن سعيد[٨].

٧٧- وقال ابن خزيمة: حدثنا محمد بن يحيى[٩]، ثنا نعيم بن حماد[١٠]، ثنا ابن المبارك[١١]، ثنا رباح بن زيد[١٢]، عن عمر بن حبيب[١٣]، عن القاسم بن أبي بزة[١٤]، عن سعيد بن جبير[١٥]، عن ابن عباس، عن النبي ﷺ قال: ((أَوَّلَ شَيءٍ خَلَقَ اللَّهُ الْقَلَمُ، فَأَمَرَهُ أَنْ يَكْتُبَ كُلَّ شَيْءٍ هُوَ كَائِنٌ))[١٦].

---

(١) يحيى بن سعيد بن فَرُّوْخ التميمي، ثقة ، سبقت ترجمته في الحديث رقم (١٩).

(٢) هشام بن أبي عبدالله سنبر، أبو بكر البصري الدَسْتَوائي، ثقة، ثبت، وقد رمي بالقدر، من كبار السابعة. ع. التقريب (رقم: ٧٢٩٩).

(٣) القاسم بن أبي بَزّة المكي، ثقة، سبقت ترجمته في الحديث رقم (٢٣).

(٤) عروة بن عامر المكي، مختلف في صحبته، له حديث في الطيرة، وذكره ابن حبان في ثقات التابعين. ٤. التقريب (رقم: ٤٥٦٤).

(٥) رواه عبدالله بن أحمد في السنة برقم (٨٩٨).

(٦) لم أقف عليه، ولعله في كتابه المفقود "القدر".

(٧) محمد بن المثنى بن عبيد العنَزَي، ثقة ثبت ، سبقت ترجمته في الحديث رقم (٣٠).

(٨) يحيى بن سعيد بن فَرُّوْخ التميمي، ثقة ، سبقت ترجمته في الحديث رقم (١٩).

(٩) محمد بن يحيى الذهلي النيسابوري، ثقة، سبقت ترجمته في الحديث رقم (٤٦).

(١٠) نعيم بن حماد بن معاوية بن الحارث الخزاعي، أبو عبدالله المروزي، نزيل مصر، صدوق يخطئ كثيراً، فقيه، عارف بالفرائض، من العاشرة، وقد تتبع ابن عدي ما أخطأ فيه وقال: باقي حديثه مستقيم. خ مق د ت ق. التقريب (رقم: ٧١٦٦).

(١١) عبدالله بن المبارك المروزي، ثقة ، سبقت ترجمته في الحديث رقم (٢٣).

(١٢) رباح بن زيد القرشي، ثقة ، سبقت ترجمته في الحديث رقم (٢٣).

(١٣) عمر بن حبيب المكي، ثقة ، سبقت ترجمته في الحديث رقم (٢٣).

(١٤) القاسم بن أبي بَزّة المكي، القارئ، ثقة، سبقت ترجمته في الحديث رقم (٢٣).

(١٥) سعيد بن جبير الأسدي، ثقة ، سبقت ترجمته في الحديث رقم (٢٣).

(١٦) لم أقف عليه ولعله في كتابه المفقود "القدر" .

٧٨- قال إسحاق بن راهويه: أنا جرير(١)، عن عطاء بن السائب(٢)، عن أبي الضحى(٣)، عن ابن عباس قال: "أَوَّلُ شَيْءٍ خَلَقَ اللَّهُ الْقَلَمَ، فَكَتَبَ مَا هُو خَالِقٌ إِلَى يَوْمِ الْقِيَامَةِ، ثُمَّ خَلَقَ النُّونَ(٤)، فَكَبَسَ الْأَرْضَ عَلَيه"(٥).

٧٩- قال أبو بكر البزار: حدثنا محمد بن المثنى(٦)، نا أبو عامر(٧)، ثنا الزبير بن عبدالله(٨)، حدثني جعفر بن مصعب(٩) قال: سمعت عروة بن الزبير(١٠) يُحدث عن عائشة، عن النبي ﷺ قال: ((إِنَّ اللَّهَ حِينَ يُرِيدُ أَنْ يَخْلُقَ الْخَلْقَ يَبْعَثُ مَلَكًا، فَيَدْخُلُ الرَّحِمَ، فَيَقُولُ: يَا رَبِّ! مَاذَا؟ فَيَقُولُ: غُلَامٌ أَوْ جَارِيَةٌ؟ أَوْ مَا شَاءَ اللَّهُ أَنْ يَخْلُقَ فِي الرَّحِمِ، فَيَقُولُ: أَيْ رَبِّ! أَشَقِيٌّ أَمْ سَعِيدٌ؟ فَيَقُولُ: شَقِيٌّ أَوْ سَعِيدٌ، فَيَقُولُ: أَيْ رَبِّ! مَا أَجَلُهُ؟ وَمَا خَلائِقُهُ؟ فَيَقُولُ: كَذَا وَكَذَا، فَيَقُولُ: أَيْ رَبِّ! مَا رِزْقُهُ؟ فَيَقُولُ: كَذَا وَكَذَا، فَيَقُولُ: أَيْ رَبِّ مَا خُلُقُهُ وَمَا خَلَائِقُهُ(١١)؟ فَمَا مِنْ شَيْءٍ إِلا وَهُوَ يُخْلَقُ مَعَهُ فِي الرَّحِمِ))(١٢).

---

(١) جرير بن عبدالحميد بن قُرْط الضبي الكوفي، نزيل الري وقاضيها، ثقة، سبقت ترجمته في الحديث رقم (٧٥).

(٢) عطاء بن السائب الثقفي الكوفي، صدوق، اختلط، سبقت ترجمته في الحديث رقم (٢٩).

(٣) مسلم بن صُبيح الهمداني، ثقة، فاضل، سبقت ترجمته في الحديث رقم (٧٥).

(٤) النون هو: الحوت. انظر: النهاية لابن الأثير (٩٠/١)، ولسان العرب (٤١/١٢).

(٥) رواه ابن أبي شيبة في مصنفه برقم (٣٦٠٠٣) بنحوه. ولم أقف عليه في مسند إسحاق بن راهويه، ولعله في الجزء المفقود منه.

(٦) محمد بن المثنى بن عبيد العنَزي، ثقة ثبت ، سبقت ترجمته في الحديث رقم (٣٠).

(٧) عبدالملك بن عمرو القيسي أبو عامر العَقَدي، ثقة، من التاسعة. ع. التقريب (رقم: ٤١٩٩).

(٨) الزبير بن عبدالله بن أبي خالد الأموي، مولاهم يقال له: ابن رهمة، مقبول، من السابعة. مد. التقريب (رقم: ١٩٩٧).

(٩) جعفر بن مصعب حجازي، هو ابن مصعب بن الزبير، قاله ابن حبان، مقبول، من السادسة. قد. التقريب (رقم: ٩٥٨).

(١٠) عروة بن الزبير بن العوام بن خويلد الأسدي، أبو عبدالله المدني، ثقة، فقيه، مشهور، من الثالثة. ع. التقريب (رقم: ٤٥٦١).

(١١) الخلق -بضم اللام وسكونها-: الدين والطبع والسجية، وحقيقته أنه لصورة الإنسان الباطنة وهي نفسه وأوصافها ومعانيها المختصة بها بمنزلة الخلق لصورته الظاهرة وأوصافها ومعانيها، ولهما أوصاف حسنة وقبيحة، والثواب والعقاب مما يتعلقان بأوصاف الصورة الباطنة أكثر مما يتعلقان بأوصاف الصورة الظاهرة. والخَلَاق -بالفتح-: الحظ والنصيب. انظر: النهاية لابن الأثير (٧٠/٢).

(١٢) رواه ابن راهويه في مسنده برقم (٨٧٣)، والأجري في الشريعة برقم (٣٦٥)، وابن بطة في الإبانة الكبرى برقم (١٤٠٠) و(١٤١٤)، واللالكائي في شرح أصول الاعتقاد برقم (١٠٥٣)، وذكره الهيثمي في كشف الأستار عن زوائد البزار برقم (٢١٥١) وقال البزار: لا نعلمه يروى عن عائشة إلا بهذا الإسناد. ورواه البزار في مسنده برقم (١٤٤٧) من طريق: ربيعة بن كلثوم، عن أبيه، عن أبي الطفيل، عن عبدالله بن مسعود. بمعناه. وقال الهيثمي في مجمع الزوائد (١٩٣/٧): رواه البزار، ورجاله ثقات.

٨٠- وقال علي بن الجعد[١]: حدثنا عبدالواحد بن سليم البصري[٢]، سمعت عطاء بن أبي رباح[٣] قال: سألت ابن عبادة بن الصامت[٤] كيف كانت وصية أبيك حين حضره الموت؟ قال: جعل يقول: يَا بُنَيَّ اتَّقِ اللَّهَ، وَاعْلَمْ أَنَّكَ لَنْ تَتَّقِ اللَّهَ، وَلَنْ تَبْلُغَ الْعِلْمَ حَتَّى تعبدَاللَّهَ وَحْدَهُ وَتُؤْمِنُ بِالْقَدَرِ خَيْرِهِ وَشَرِّهِ، قُلْتُ: يَا أَبَهْ كَيْفَ لِي أَنْ أُؤْمِنَ بِالْقَدَرِ خَيْرِهِ وَشَرِّهِ قَالَ: تَعْلَمُ أَنَّ مَا أَصَابَكَ لَمْ يَكُنْ لِيُخْطِئَكَ، وَأَنَّ مَا أَخْطَأَكَ لَمْ يَكُنْ لِيُصِيبَكَ، فَإِنْ مُتَّ عَلَى غَيْرِ هَذَا دَخَلْتَ النَّارَ، سَمِعْتُ رَسُولَ اللهِ ﷺ يَقُولُ: ((إِنَّ أَوَّلَ مَا خَلَقَ اللَّهُ الْقَلَمَ، فَقَالَ لَهُ: اكْتُبْ. فَقَالَ: مَا أَكْتُبُ؟ قَالَ: اكْتُبِ الْقَدَرَ، فَجَرَى تِلْكَ السَّاعَةَ بِمَا كَانَ وَمَا هُوَ كَائِنٌ إِلَى الْأَبَدِ))[٥].

رواه ابن خزيمة[٦] لأبي داود، وعبّاد بن العوام[٧]، عن عبدالواحد.

٨١- وروى أوله عثمان بن أبي العاتكة، عن سليمان بن حبيب المحاربي[٨]، عن الوليد ابن عبادة الصامت، عن أبيه ، وقال: سمعت رسول الله يقول: ((الْقَدَرُ عَلَى هَذَا، مَنْ مَاتَ عَلَى غَيْرِ هَذَا أَدْخَلَهُ اللَّهُ النَّارَ))[٩].

٨٢- أخبرنا ابن معالي[١٠] وابن الرَّضِيّ[١١] قالا: أنا محمد بن إسماعيل[١٢]،

---

(١) علي بن الجعد بن عبيد الجوهري البغدادي، ثقة ثبت، رمي بالتشيع، من صغار التاسعة. خ د. التقريب (رقم: ٤٦٩٨).

(٢) عبدالواحد بن سليم المالكي البصري، ضعيف، من السابعة. ت. التقريب (رقم: ٤٢٤١).

(٣) عطاء بن أبي رَبَاح، ثقة، فقيه، سبقت ترجمته في الحديث رقم (٦٦).

(٤) الوليد بن عبادة بن الصامت الأنصاري المدني، وهو ثقة، سبقت ترجمته في الحديث رقم (٦٦).

(٥) رواه علي بن الجعد في مسنده برقم (٣٤٤٤).

(٦) لم أقف عليه، ولعله في كتابه المفقود "القدر".

(٧) عباد بن العوام بن عمر الكلابي، مولاهم أبو سهل الواسطي، ثقة، من الثامنة. ع. التقريب (رقم: ٣١٣٨).

(٨) سليمان بن حبيب المحاربي، ثقة، سبقت ترجمته في الحديث رقم (٥٦).

(٩) تقدم تخريجه في الحديث رقم (٧٠).

(١٠) أحمد بن محمد بن معالي الزبداني الأصل ثم الصالحي، أبو العباس. (٦٤٨-٧٣٣هـ) سمع من: خطيب مردا، وابن عبدالدائم، وحدث. وسمع منه: الحافظ أبو محمد البرزالي، والشيخ شمس الدين الذهبي، وقال: وكان شيخاً مباركاً فيه خير وسكون. انظر: معجم الشيوخ للسبكي (ص: ١٤٢) (رقم: ٣٧).

(١١) أبو بكر ابن المحب محمد عبدالرحمن بن محمد المقدسي الصالحي، ابن الرضي القطان. (٦٥٠-٧٣٨) حضر على: محمد بن عبدالهادي، وخطيب مردا، وغيرهما. سمع منه: الذهبي، وأحمد بن عبدالدائم، وغيرهما. الشيخ الصالح، قال البرزالي: وهو فقير حسن من أهل الخير، ومن بيت الرواية ومن حفاظ القرآن العظيم. وخرج له بعض الطلبة أربعين حديثا وحدث بها. انظر: معجم الشيوخ للسبكي (ص: ٥٣٨) (رقم: ١٦٨) والوفيات لابن رافع (٢٠٧/١-٢٠٨).

(١٢) محمد بن إسماعيل بن أحمد بن أبي الفتح المقدسي، النابلسي، الحنبلي، خطيب مردا. أبو عبدالله (٥٦٦-٦٥٦هـ).

أنبتنا فاطمة ابنة سعد الخير(١) قالت: أنا زاهر(٢)، أنا محمد بن محمد بن حمدون(٣)، أنا أبو عمرو بن حمدان(٤)، أنبا أبو يعلى، نا الحسن بن عمر بن شقيق(٥)، نا معتمر ابن سليمان(٦) قال: سمعت أشرساً(٧) يحدث عن يوسف(٨)، عن يزيد الرَّقَاشِيّ(٩)، عن صالح ابن سرج(١٠)، عن أبي هريرة قال: قال رسول الله ﷺ: ((مَنْ لَمْ يُؤْمِنْ بِالْقَدَرِ خَيْرِهِ وَشَرِّهِ فَأَنَا مِنْهُ بَرِيءٌ))(١١).

٨٣- عن أبي خالد الوالِبي(١٢)، عن جابر بن سمرة مرفوعاً: ((ثَلَاثٌ أَخَافُ عَلَى أُمَّتِي: الِاسْتِسْقَاءُ بِالْأَنْوَاءِ(١٣)،

سمع من: يحيى الثقفي، وعلي بن حمزة الكاتب، وغيرهما. روى عنه: أبو بكر ابن يوسف المقرئ، وأبو العباس أحمد بن إبراهيم الفزاري، وغيرهما. الشيخ، الإمام، الفقيه، المسند. قال ابن الحاجب: سألت الحافظ الضياء عنه فقال: دين، خير، ثقة، كثير المروءة، تفقه على شيخنا الموفق. وقال الدمياطي: كان صالحا، صحيح السماع. انظر: تاريخ الإسلام (٨٣٨/١٤) (رقم: ٣١٣)، والسير له (٣٢٥/٢٣) (رقم: ٢٢٤).

(١) فاطمة بنت أبي الحسن سعد الخير بن محمد الأنصاري، البلنسي. أم عبدالكريم (٥٢٢-٦٠٠هـ) سمعت من: زاهر بن طاهر، وأبي غالب بن البناء، وغيرهما. حدث عنها: أبو موسى ابن الحافظ، ومحمد ابن الشيخ الشاطبي، وغيرهما. الشيخة، الجليلة، المسندة. انظر: السير (٤١٢/٢١-٤١٣) (رقم: ٢٠٩).

(٢) زاهر بن طاهر الشحامي. المحدث، مسند خراسان ، سبقت ترجمته في الحديث رقم (١٦)

(٣) محمد بن محمد بن حمدون السلمي النيسابوري. أبو بكر. مات سنة: (٤٥٥هـ) سمع من: أبي عمرو بن حمدان وأبي القاسم بن ياسين، وغيرهما. حدث عنه: روى عنه: إسماعيل بن عبدالغافر، وزاهر بن طاهر، وغيرهما. قال الذهبي: وثقه عبدالغافر. انظر: السير (٩٨/١٨) (رقم: ٤٥).

(٤) محمد بن أحمد بن حمدان الحيري، الثقة، سبقت ترجمته في الحديث رقم (١٦).

(٥) الحسن بن عمر بن شقيق الجَرمي، أبو علي البصري، نزيل الري، صدوق، من العاشرة. خ. التقريب (رقم: ١٢٦٥).

(٦) معتمر بن سليمان التيمي، ثقة، سبقت ترجمته في الحديث رقم (٢٢).

(٧) أشرس بن أبي الحسن الزيات ، سبقت ترجمته في الحديث رقم (٢١)

(٨) لم أقف له على ترجمة.

(٩) يزيد بن أبان الرقاشي القاصّ، زاهد، ضعيف ، سبقت ترجمته في الحديث رقم (٢١)

(١٠) صالح بن سرج الشني، قال أحمد بن حنبل: صَالح بن مسرح كان من الخوارج، سبقت ترجمته في الحديث رقم (٢١)

(١١) رواه أبو يعلى الموصلي في مسنده برقم (٦٤٠٤) وقال حسين سليم أسد: إسناده ضعيف.

(١٢) أبو خالد الوالِبي الكوفي، اسمه هرمز، ويقال: هرم، مقبول، من الثانية، وفد على عمر، وقيل: حديثه عنه مرسل، فيكون من الثالثة. د ت ق. التقريب (رقم: ٨٠٧٣).

(١٣) أي: نسبة السقيا ومجيء المطر إلى النجوم والأنواء. قال أبو عمرو بن الصلاح: النوء في أصله ليس هو نفس الكوكب فإنه مصدر ناء النجم ينوء نوءا أي سقط وغاب وقيل أي نهض وطلع. وبيان ذلك أن ثمانية وعشرين نجما معروفة المطالع في أزمنة السنة كلها وهي المعروفة بمنازل القمر الثمانية والعشرين يسقط فى كل ثلاثة عشرة ليلة منها نجم

وَحَيْفُ[١] السُّلْطَانِ، وَتَكْذِيبٌ بِالْقَدَرِ))[٢]. رواه أبو يعلى الموصلي[٣] لمحمد بن القاسم[٤]، عن فطر[٥]، عنه.

٨٤- حديث أبي صخر[٦]، عن نافع[٧]، عن ابن عمر عن النبي صلى الله عليه: ((سَيَكُونُ فِي أُمَّتِي أَقْوَامٌ يُكَذِّبُونَ بِالْقَدَرِ)) رواه الإمام أحمد[٨].

[٣١٤/أ]

٤- باب في تقدم العلم[٩]

وقوله تعالى: ﴿ وَلَهُمْ أَعْمَٰلٌ مِّن دُونِ ذَٰلِكَ هُمْ لَهَا عَٰمِلُونَ ﴾ [المؤمنون: ٦٣] وقوله:

في المغرب مع طلوع الفجر ويطلع آخر يقابله في المشرق من ساعته وكان أهل الجاهلية إذا كان عند ذلك مطر ينسبونه إلى الساقط الغارب منهما وقال الأصمعي إلى الطالع منهما قال أبو عبيد ولم أسمع أحدا ينسب النوء للسقوط إلا في هذا الموضع ثم إن النجم نفسه قد يسمى نوءا تسمية للفاعل بالمصدر. انظر: تيسير العزيز الحميد في شرح كتاب التوحيد الذى هو حق الله على العبيد (ص: ٣٩٠)، وشرح النووي على مسلم (٦١/٢).

(١) الحيف: الميل في الحكم، والجور والظلم. انظر: لسان العرب (٦٠/٩).

(٢) رواه أحمد في مسنده برقم (٢٠٨٣٢) وقال شعيب الأرنؤوط – محقق مسند أحمد – (٤٢٣/٣٤): إسناده ضعيف جداً، محمد بن القاسم الأسدي ضعيف جداً، وبعضهم كذَّبه.

(٣) رواه أبو يعلى الموصلي في مسنده برقم (٧٤٦٢) و(٧٤٧٠) وقال حسين سليم أسد – محقق مسنده –: إسناده ضعيف جداً. ورواه ابن أبي عاصم في السنة برقم (٣٢٤)، والطبراني في معجمه الكبير برقم (١٨٥٣)، وابن بطة في الإبانة الكبرى برقم (١٨٨٢) بنحوه.

(٤) محمد بن القاسم الأسدي أبو القاسم الكوفي، شامي الأصل، لقبه كاو، كذبوه، من التاسعة. ت التقريب (رقم: ٦٢٢٩).

(٥) فطر بن خليفة المخزومي، مولاهم أبو بكر الحناط، صدوق، رمي بالتشيع، من الخامسة. خ ٤. التقريب (رقم: ٥٤٤١).

(٦) حميد بن زياد أبو صخر ابن أبي المخارق الخراط، صاحب العباء، مدني، سكن مصر، ويقال: هو حميد بن صخر أبو مودود الخراط، وقيل: إنهما اثنان، صدوق يهم، من السادسة. بخ م د ت عس ق. التقريب (رقم: ١٥٤٦).

(٧) نافع أبو عبدالله المدني، مولى ابن عمر، ثقة، ثبت، فقيه، مشهور، من الثالثة. ع. التقريب (رقم: ٧٠٨٦).

(٨) رواه أحمد في مسنده برقم (٥٦٣٩) وقال شعيب الأرنؤوط –محقق مسند أحمد– (٤٥٦/٩): إسناده حسن. ورواه أبو داود في سننه برقم (٤٦١٣).

(٩) وينكر علم الله المتقدم، وكتابته السابقة غلاة القدرية، ويزعمون أنه أمر ونهي، وهو لا يعلم من يطيعه ممن يعصيه، ويقولون: الأمر أنف.

وهذا القول أول ما حدث في الإسلام بعد انقراض عصر الخلفاء الراشدين، وبعد إمارة معاوية بن أبي سفيان في زمن الفتنة التي كانت بين ابن الزبير وبين بني أمية في آخر عصر عبدالله بن عمر، وعبدالله بن عباس وغيرهما من الصحابة، وكان أول من ظهر ذلك عنه بالبصرة معبدالجهني، فلما بلغ الصحابة قول هؤلاء تبرءوا منهم وأنكروا مقالتهم. انظر: مجموع الفتاوى (٤٥٠/٨).

﴿ وَأَضَلَّهُ ٱللَّهُ عَلَىٰ عِلۡمٍ ﴾ [الجاثية: ٢٣] وقوله: ﴿ وَلَوۡ تَرَىٰٓ إِذۡ وُقِفُواْ عَلَى ٱلنَّارِ فَقَالُواْ يَٰلَيۡتَنَا نُرَدُّ وَلَا نُكَذِّبَ بِـَٔايَٰتِ رَبِّنَا وَنَكُونَ مِنَ ٱلۡمُؤۡمِنِينَ ٢٧ بَلۡ بَدَا لَهُم مَّا كَانُواْ يُخۡفُونَ مِن قَبۡلُۖ وَلَوۡ رُدُّواْ لَعَادُواْ لِمَا نُهُواْ عَنۡهُ وَإِنَّهُمۡ لَكَٰذِبُونَ ﴾ [الأنعام: ٢٧-٢٨].

احتج عبدالعزيز بن يحيى المكي[١] بهذه الآية على أنه: "علم مالم يكن ولا يكون، أن لو كان كيف كان يكون"[٢].

وقوله: ﴿ إِنَّ ٱللَّهَ عِندَهُۥ عِلۡمُ ٱلسَّاعَةِ ﴾ [لقمان: ٣٤] الآيات.

وقوله: ﴿ وَيَعۡلَمُ مُسۡتَقَرَّهَا وَمُسۡتَوۡدَعَهَا ﴾ [هود: ٦].

٨٥- قال ابن قتيبة[٣]: قال ابن مسعود: "﴿مُسۡتَقَرَّهَا﴾ [هود: ٦]: الأرحام. ﴿ وَمُسۡتَوۡدَعَهَا ﴾ [هود: ٦]: الأرض التي تموت فيها"[٤].

وقوله: ﴿ عَلِمَ أَن سَيَكُونُ مِنكُم مَّرۡضَىٰ ﴾ [المزمل: ٢٠] الآية.

ومن هذا الباب إخباره بما هو كائن وذلك مثل الكتاب والسنة.

وقال صالح بن أحمد بن حنبل[٥]: "سئل أبي: يصلي الرجل خلف القدري؟ فقال: "إذا قال: إن الله لا يعلم ما يعمل العباد حتى يعملوا فلا يُصلى خلفه"[٦][٧].

قاله شيخنا أبو العباس: "قال الأئمة كمالك والشافعي وأحمد وغيرهم: إن المنكرين لعلم الله المتقدم يكفرون"[٨].

---

(١) عبدالعزيز بن يحيى بن عبدالعزيز بن مسلم الكناني المكي، صاحب كتاب الحيدة، كان يلقب الغول، صدوق، فاضل، من صغار العاشرة. تمييز. التقريب (رقم: ٤١٣٢).

(٢) الحيدة والاعتذار في الرد على من قال بخلق القرآن لأبي الحسن الكناني (ص: ٨٧).

(٣) محمد بن الحسن العسقلاني. الثقة، المحدث الكبير، سبقت ترجمته في الحديث رقم (٢٢).

(٤) غريب القرآن لابن قتيبة (ص: ٢٠٢).

(٥) صالح بن أحمد بن محمد بن حنبل الشيباني، البغدادي. أبو الفضل (٢٠٣-٢٦٦ وقيل: ٢٦٥هـ). سمع من: أبيه، وعلي بن المديني، وغيرهما. حدث عنه: البغوي، وعبدالرحمن بن أبي حاتم، وغيرهما. المحدث، الحافظ، الفقيه، قال ابن أبي حاتم: كتبت عنه بأصبهان، وهو صدوق، ثقة. انظر: السير (١٢/٥٢٩-٥٣٠) (رقم: ٢٠٤).

(٦) مناقب الإمام أحمد لأبي الفرج الجوزي (ص: ٢١٣).

(٧) فهم بقولهم أنكروا وجحدوا معلوماً من الدين بالضرورة، ولهذا تبرأ منهم ابن عمر وابن عباس وغيرهما من الصحابة.

(٨) مجموع الفتاوى (٨/٤٥٠).

٨٦- عن علي قال: كنا في جنازة في بقيع الغرقد(١) قد جاءنا رسول الله ﷺ فقعد وقعدنا حوله ومعه مخصرة(٢) فنكس(٣) فجعل ينكت(٤) بمخصرته ثم قال: ((مَا مِنْكُمْ مِنْ أَحَدٍ، مَا مِنْ نَفْسٍ مَنْفُوسَةٍ إِلَّا وَقَدْ كُتِبَ مَكَانُهَا مِنَ الجَنَّةِ و مَكَانُهَا مِنَ النَّارِ، وَإِلَّا قَدْ كُتِبَ شَقِيَّةً أَوْ سَعِيدَةً)) قال: فَقَالَ رَجُلٌ: يَا رَسُولَ اللَّهِ، أَلاَ نَمْكُثُ عَلَى كِتَابِنَا وَنَدَعُ العَمَلَ؟ فَمَنْ كَانَ مِنْ أَهْلِ السَّعَادَةِ فَسَيَصِيرُ إِلَى عَمَلِ أَهْلِ السَّعَادَةِ، وَأَمَّا مَنْ كَانَ مِنْ أَهْلِ الشَّقَاوَةِ فَسَيَصِيرُ إِلَى عَمَلِ أَهْلِ الشَّقَاوَةِ، فَقَالَ: "اعْمَلُوا فَكُلٌّ مُيَسَّرٌ، أَمَّا أَهْلُ السَّعَادَةِ فَيُيَسَّرُونَ لِعَمَلِ السَّعَادَةِ، وَأَمَّا أَهْلُ الشَّقَاوَةِ فَيُيَسَّرُونَ لِعَمَلِ الشَّقَاوَةِ" ثُمَّ قَرَأَ: ﴿ فَأَمَّا مَنْ أَعْطَىٰ وَاتَّقَىٰ ۝٥ وَصَدَّقَ بِالْحُسْنَىٰ ۝٦ فَسَنُيَسِّرُهُ لِلْيُسْرَىٰ ۝٧ وَأَمَّا مَنْ بَخِلَ وَاسْتَغْنَىٰ ۝٨ وَكَذَّبَ بِالْحُسْنَىٰ ۝٩ فَسَنُيَسِّرُهُ لِلْعُسْرَىٰ ﴾ [الليل: ٥-١٠]))(٥).

أخبرنا محمد بن أبي بكر ابن رَزِيْن(٦)، أنبا أحمد بن محمد بن عبدالغني(٧)، أنبأ زاهر بن

---

(١) البقيع من الأرض: المكان المتسع، ولا يسمى بقيعاً إلا وفيه شجر أو أصولها. والغرقد: شجر عظام. وبقيع الغرقد: موضع بظاهر المدينة فيه قبور أهلها، كان به شجر الغرقد، فذهب وبقي اسمه. انظر: النهاية لابن الأثير (١/١٤٦)، ولسان العرب (٣/٣٢٥).

(٢) المخصرة: ما يختصره الإنسان بيده فيمسكه من عصا، أو عكازة، أو مقرعة، أو قضيب، وقد يتكى عليه. انظر: النهاية لابن الأثير (٢/٣٦).

(٣) النكس: قلب الشيء على رأسه. انظر: لسان العرب (٦/٢٤١).

(٤) أصله من النكت بالحصى، وهو أن يؤثر فيها بطرفه، فعل المفكر المهموم. وقيل: يضرب الأرض بطرفه. انظر: النهاية لابن الأثير (٥/١١٣)، ولسان العرب (٢/١٠٠).

(٥) أخبر النبي ﷺ أن الله سبحانه وتعالى تقدم علمه وكتابه وقضاؤه بما سيصير إليه العباد من السعادة والشقاوة. كما بين ﷺ أن ذلك لا ينافي وجود الأعمال التي بها تكون السعادة والشقاوة، وأن من كان من أهل السعادة فإنه ييسر لعمل أهلها، ومن كان من أهل الشقاوة فإنه ييسر لعمل أهلها، وقد نهى أن يتكل الإنسان على القدر السابق، ويدع العمل؛ ولهذا كان من اتكل على القدر السابق، وترك ما أمر به من الأعمال فهو من الأخسرين أعمالاً، وكان تركهم لما يجب عليهم من العمل من جملة المقدور الذي يسروا به لعمل أهل الشقاوة، فأهل السعادة هم الذين يفعلون المأمور ويتركون المحظور. انظر: مجموع الفتاوى (٨/٢٧٤-٢٧٦).

(٦) محمد بن أبي بكر ابن عثمان الأنصاري الدمشقي الكناني ثم الخشاب، ابن رزين. أبو عبدالله. مات سنة: (٧٢١هـ) سمع من: التقي أحمد بن العز وغيره، الشيخ الصالح المعمر، روى الكثير وقرر مسمعاً بدار الحديث. انظر: معجم الشيوخ الكبير (٢/٣١٧)، وذيل التقييد (١/١٠٧) (رقم: ١٣٧).

(٧) أحمد بن محمد بن عبدالغني المقدسي الصالحي. ابن العز أبو العباس (٥٩١-٦٤٣هـ). سمع من: الخشوعي، وأسعد ابن روح، وغيرهما. روى عنه: العز بن العماد، والقاضي تقي الدين، وغيرهما. شيخ الحنابلة، كان ديناً مؤثراً فصيحاً

أحمد[١]، أنبأ زاهر بن طاهر[٢]، أنبأ محمد بن عبدالرحمن الكَنْجَرُوْذِيّ[٣]، أنا أبو عمرو بن حمدان[٤]، أنا أبو يعلى، ثنا زهير[٥]، ثنا جرير[٦]، عن منصور[٧]، عن سعد بن عبيدة[٨]، عن أبي عبدالرحمن[٩]، عن علي بهذا الحديث.

رواه مسلم[١٠] عن زهير، والبخاري[١١] لجرير، وهو في موافقات الضياء الأربعين.

٨٧- وبهذا الإسناد إلى أبي يعلى قال: ثنا وكيع[١٢]، ثنا الأعمش[١٣]، عن سعد بن عبيدة، عن أبي عبدالرحمن،[١٤] عن علي قال: كنا عند النبي ﷺ فقال: ((مَا مِنْكُمْ مِنْ أَحَدٍ إِلَّا قَدْ كُتِبَ مَقْعَدُهُ مِنَ النَّارِ فَقُلْنَا: يَا رَسُولَ اللهِ، أَفَلَا نَتَّكِلُ؟ قَالَ: "لَا اعْمَلُوا فَكُلٌّ مُيَسَّرٌ"، ثُمَّ قَرَأَ: ﴿ فَأَمَّا مَنْ أَعْطَىٰ وَٱتَّقَىٰ ﴿٥﴾ وَصَدَّقَ بِٱلْحُسْنَىٰ ﴿٦﴾ فَسَنُيَسِّرُهُۥ لِلْيُسْرَىٰ ﴿٧﴾ وَأَمَّا مَنۢ بَخِلَ وَٱسْتَغْنَىٰ ﴿٨﴾ وَكَذَّبَ بِٱلْحُسْنَىٰ ﴿٩﴾ فَسَنُيَسِّرُهُۥ لِلْعُسْرَىٰ ﴾ [الليل: ٥-١٠]))[١٥].

مهيباً. انظر: السير (٢١٢/٢٣) (رقم: ١٢٨).

(١) زاهر بن أبي طاهر الثقفي، الصالح، المسند، سبقت ترجمته في الحديث رقم (٢٢).

(٢) زاهر بن طاهر النيسابوري الشحامي. المحدث، مسند خراسان ، سبقت ترجمته في الحديث رقم (١٦).

(٣) محمد بن عبدالرحمن الكنجروذي، الشيخ، الفقيه، الإمام، مسند خراسان. سبقت ترجمته في الحديث رقم (١٦).

(٤) محمد بن أحمد بن حمدان الحيري ، الثقة، سبقت ترجمته في الحديث رقم (١٦).

(٥) زهير بن حرب بن شداد النسائي، ثقة، سبقت ترجمته في الحديث رقم (١٦).

(٦) جرير بن عبدالحميد الضبي الكوفي، ثقة، سبقت ترجمته في الحديث رقم (٧٥).

(٧) منصور بن المعتمر بن عبدالله السلمي ، ثقة، سبقت ترجمته في الحديث رقم (٣٠).

(٨) سعد بن عبيدة السلمي، أبو حمزة الكوفي، ثقة، من الثالثة. ع. التقريب (رقم: ٢٢٤٩).

(٩) عبدالله بن حبيب بن ربيّعة، أبو عبدالرحمن السلمي الكوفي، المقرئ، مشهور بكنيته، ولأبيه صحبة، ثقة، ثبت، من الثانية. ع. التقريب (رقم: ٣٢٧١).

(١٠) رواه مسلم في صحيحه، كتاب القدر، باب كيفية خلق الآدمي في بطن أمه وكتابة رزقه وأجله وعمله وشقاوته وسعادته (٢٠٣٩/٤) برقم (٢٦٤٧/٦) بنحوه.

(١١) رواه البخاري في صحيحه، كتاب الجنائز، باب موعظة المحدث عند القبر، وقعود أصحابه حوله (٩٦/٢)، رقم (١٣٦٢) وبرقم (٤٩٤٨) بنحوه.

(١٢) وكيع بن الجراح بن مليح الرُؤاسي، ثقة حافظ عابد ، سبقت ترجمته في الحديث رقم (١٦).

(١٣) سليمان بن مهران الأعمش، ثقة. سبقت ترجمته في الحديث رقم (٧).

(١٤) عبدالله بن محمد الضُبَعي، ثقة، جليل، سبقت ترجمته في الحديث رقم (٦٠).

(١٥) رواه أبو يعلى الموصلي في مسنده برقم (٦١٠)، وابن ماجه في سننه برقم (٧٨)، والترمذي في سننه برقم (٢١٣٦) وقال: هذا حديث حسن صحيح.

رواه الإمام أحمد(١)، عن وكيع، ومسلم(٢) عن زهير، والبخاري(٣).

ورواه أحمد أيضاً، ومسلم لأبي معاوية(٤)، عن الأعمش ولفظه: ((مَا مِنْكُمْ مِنْ نَفْسٍ إِلا وَقَدْ عُلِمَ مَنْزِلُهَا مِنَ الْجَنَّةِ وَالنَّارِ))(٥). ورواه مسلم(٦)، وابن أبي عاصم(٧)، لأبي الأحوص(٨)، عن منصور(٩)، وقال: ((مَا مِنْكُمْ مِنْ نَفْسٍ مَنْفُوسَةٍ إِلَّا وَقَدْ عُلِمَ مَكَانُهَا مِنَ الْجَنَّةِ وَالنَّارِ، شَقِيَّةً أَوْ سَعِيدَةً)).

وقال ابن أبي عاصم: ((إِلَّا قَدْ عَلِمَ اللَّهُ مَكَانَهَا)).

٨٨- وأخبرنا محمد بن يعقوب(١٠)، أنا عبدالرحمن بن مكي(١١)، أنا أبو طاهر السلفي(١٢)، أنا القاسم بن الفضل(١٣)، أنا

---

(١) رواه أحمد بن حنبل في مسنده برقم (٦٢١)، وبرقم (١١٨١) من طريق: محمد بن جعفر، عن شعبة، عن سليمان، به.

(٢) تقدم تخريجه في الحديث السابق بنحوه.

(٣) رواه البخاري في صحيحه، كتاب تفسير القران، باب قوله: ﴿ فَأَمَّا مَنْ أَعْطَىٰ وَاتَّقَىٰ ﴾ [الليل: ٥-١٠]، (١٧٠/٦) برقم (٤٩٤٥) و(٤٩٤٦) و(٤٩٤٧) و(٤٩٤٩) و(٦٦٠٥) و(٧٥٥٢).

(٤) محمد بن خازم الضرير الكوفي، عمي وهو صغير، ثقة، وقد رمي بالإرجاء، سبقت ترجمته في الحديث رقم (٢٢).

(٥) رواه أحمد في مسنده برقم (٦٢١).

(٦) رواه مسلم في صحيحه، كتاب القدر، باب كيفية خلق الآدمي في بطن أمه وكتابة رزقه وأجله وعمله وشقاوته وسعادته، (٢٠٤٠/٤) برقم (٢٦٤٧/٦).

(٧) رواه ابن أبي عاصم في السنة برقم (١٧١).

(٨) سلام بن سليم الحنفي، مولاهم أبو الأحوص الكوفي، ثقة متقن، صاحب حديث، من السابعة. ع. التقريب (رقم: ٢٧٠٣).

(٩) هو: منصور بن المعتمر السلمي.

(١٠) محمد بن يعقوب بن بدران عماد الدين ابن المقرئ ابن الجريدي الأنصاري الدمشقي ثم القاهري أبو عبدالله (٦٣٩-٧٢٠هـ) وسمع من: ابن الجميزي، وسبط السلفي، وغيرهما. روى عنه: البرزالي، والسبكي، وغيرهما. انظر: الوافي بالوفيات للصفدي (١٤٦/٥-١٤٧).

(١١) عبدالرحمن بن مكي بن عبدالرحمن الطرابلسي، المغربي، ثم الإسكندراني، أبو القاسم (٥٧٠-٦٥١هـ). وسمع من: جده أبي طاهر السلفي، وعبدالمجيد بن دليل، وغيرهما. روى عنه: زكي الدين المنذري، والعماد محمد بن يعقوب بن الجرائدي، وغيرهما. تفرد في زمانه، ورحل إليه الطلبة، وروى الكثير. وكان شيخًا ناقص الفضيلة، لا بأس فيه. انظر: تاريخ الإسلام (٧٠٨/١٤-٧١٠) (رقم: ٢١).

(١٢) أحمد بن محمد بن أحمد السلفي، الأصبهاني، أبو طاهر، ثقة، سبقت ترجمته في الحديث رقم (٨).

(١٣) القاسم بن الفضل بن أحمد الثقفي، الأصبهاني. أبو عبدالله (٣٩٧-٤٨٩هـ). سمع من: أبي الحسين بن بشران، وأبي زكريا المزكي، وغيرهما. حدث عنه: أبو جعفر الصيدلاني، والحافظ أبو طاهر السلفي، وغيرهما. الشيخ، العالم،

أبو الحسين بن بشران[1]، ثنا عبدالصمد بن علي[2] إملاءً، ثنا محمد بن غالب بن حرب[3]، ثنا عبدالصمد بن النعمان[4]، ثنا ورقاء[5]، عن منصور[6]، عن سعد بن عبيدة[7]، عن علي والبراء قالا: خرجنا مع النبي ﷺ في جنازة إلى بقيع الغَرْقد فقعد وقعدنا ومع النبي ﷺ [٣١٧/ب] غصن -أو قضيب- ينكت به الأرض، ويرفع بصره إلى السماء ثم يخفض، ثم قال: ((مَا مِنْكُمْ مِنْ نَفْسٍ إلا وَقَدْ كُتِبَ مَكَانُهَا مِنَ الْجَنَّةِ وَالنَّارِ، قَالُوا: يَا رَسُولَ اللَّهِ فَلِمَ نَعْمَلُ؟ قَالَ: "اعْمَلُوا فَكُلٌّ مُيَسَّرٌ، السَّعِيدُ مَنْ يُسِّرَ لِعَمَلِ السَّعَادَةِ، وَالشَّقِيُّ مَنْ يُسِّرَ لِعَمَلِ الشَّقَاءِ"))[8].

٨٩- أخبرنا إسحاق بن يحيى[9]، أنا ابن خليل[10]، أنا

مسند الوقت، صاحب (الأربعين) و(الفوائد العشرة) وروى الكثير، وتفرد في زمانه، وكان صدرًا معظماً. وكان صحيح السماع، غير أنه كان يميل إلى التشيع على ما سمعت جماعة أهل أصبهان. قال يحيى بن منده: لم يحدث في وقت أبي عبدالله الرئيس أوثق منه في الحديث، وأكثر سماعا، وأعلى إسنادا، انظر: السير (١١-٨/١٩) (رقم: ٥).

(١) علي بن محمد بن عبدالله بن بشران البغدادي المعدل، أبو الحسين الأموي (٣٢٨-٤١٥هـ). سمع من: أبي جعفر بن البختري، والحسين بن صفوان، وغيرهما. وروى عنه: البيهقي، والقاسم بن الفضل الثقفي، وغيرهما. قال الخطيب: كتبنا عنه، وكان صدوقاً ثقةً ثبتًا، حسن الأخلاق، تام المروءة، ظاهر الديانة. انظر: تاريخ بغداد (٥٨٠/١٣) (رقم: ٦٤٨٠)، وتاريخ الإسلام (٢٥٨/٩) (رقم: ٢٠٩).

(٢) عبدالصمد بن علي بن محمد بن مكرم البغدادي، الطستي، الوكيل. أبو الحسين. مات سنة: (٣٤٦هـ). سمع من: أحمد بن عبيد الله النرسي، وأبي بكر بن أبي الدنيا، وغيرهما. حدث عنه: أبو الحسين بن بشران، وأبو علي بن شاذان، وغيرهما. المحدث، الثقة، المسند. انظر: السير (٥٥٦-٥٥٥/١٥) (رقم: ٣٣١).

(٣) محمد بن غالب بن حرب، الضبي البصري التمار تمتام، أبو جعفر (١٩٣-٢٨٣هـ). سمع من: أبي نعيم، وعبدالصمد ابن النعمان، وغيرهما. روى عنه: أبو جعفر بن البختري، وأبو بكر الشافعي، وغيرهما. وكان مكثرا ثقة حافظاً. انظر: تاريخ الإسلام (٨١٩/٦) (رقم: ٤٩١).

(٤) عبدالصمد بن النعمان بغدادي، بزاز. (٢١٦هـ) روى عن: عيسى بن طهمان، وشعبة، وغيرهما. وروى عنه: عباس الدوري، وتمتام، وغيرهما. شيخ. وثقه: ابن معين، وغيره. وقال الدارقطني: ليس بالقوي. انظر: السير (٥١٨/٩-٥١٩) (رقم: ٢٠١).

(٥) ورقاء بن عمر اليشكري، أبو بشر الكوفي، نزيل المدائن، صدوق في حديثه عن منصور لين، من السابعة. ع. التقريب (رقم: ٧٤٠٣).

(٦) منصور بن المعتمر السلمي.

(٧) سعد بن عبيدة السلمي، ثقة، سبقت ترجمته في الحديث رقم (٨٦).

(٨) رواه أبو الحسين ابن بشران في الجزء الأول والثاني من فوائده برقم (٦٥٢).

(٩) إسحاق بن يحيى بن إسحاق الآمدي، الشيخ عفيف الدين. سبقت ترجمته في الحديث رقم (٥٦).

(١٠) يوسف بن خليل بن قراجا. الإمام، المحدث، الصادق ، سبقت ترجمته في الحديث رقم (٢٤).

الجمال(١) والراراني(٢) قالا: أنا الحداد(٣)، أنا أبو نعيم(٤)، أنا ابن الهيثم(٥)، ثنا ابن أبي العوام(٦)، ثنا أبي(٧)، ثنا محمد بن الحسن الشيباني(٨)، ثنا النعمان بن ثابت أبو حنيفة، عن عبدالعزيز بن رفيع(٩)، عن مصعب بن سعد(١٠) عن أبيه(١١)، عن النبي ﷺ أنه قال: ((مَا مِنْ نَفْسٍ إِلَّا وَقَدْ كَتَبَ مَدْخَلَهَا وَمَخْرَجَهَا وَمَا هِيَ لَاقِيَةٌ"، فَقَالَ رَجُلٌ مِنَ الْأَنْصَارِ: فَفِيمَ يَا رَسُولَ اللَّهِ الْعَمَلُ ؟ فَقَالَ رَسُولَ اللَّهِ: "مَنْ كَانَ مِنْ أَهْلِ الْجَنَّةِ يُسِّرَ لِعَمَلِ أَهْلِ الْجَنَّةِ، وَمَنْ كَانَ مِنْ أَهْلِ النَّارِ يُسِّرَ لِعَمَلِ أَهْلِ النَّارِ"، فَقَالَ الْأَنْصَارِيُّ: الْآنَ حَقَّ الْعَمَلُ))(١٢). رواه ابن أبي عاصم(١٣)، عن خليفة ابن خيّاط العُصْفُرِيّ(١٤)، عن

(١) مسعود بن أبي منصور بن محمد الأصبهاني، الجمال، الخياط. أبو الحسن (٥٠٦-٥٩٥هـ). سمع من: أبي علي الحداد، ومحمود بن إسماعيل، وغيرهما. حدث عنه: محمد بن عمر العثماني، وأبو الحجاج بن خليل، وغيرهما. الشيخ، المعمر، مسند أصبهان، انظر: السير (٢١/٢٦٨) (رقم: ١٤١).

(٢) خليل بن بدر الأصبهاني، الشيخ الجليل، المسند، شيخ الشيوخ، سبقت ترجمته في الحديث رقم (٥٦).

(٣) الحسن بن أحمد الحداد، أبو علي ،كان عالماً ثقة، صدوقاً ، سبقت ترجمته في الحديث رقم (٢٤).

(٤) أحمد بن عبدالله المهراني الأصبهاني. الإمام، الحافظ، الثقة، سبقت ترجمته في الحديث رقم (٢٤).

(٥) محمد بن جعفر بن محمد بن الهيثم الأنباري البندار، كان سماعه صحيحاً، سبقت ترجمته في الحديث رقم (٧).

(٦) محمد بن أحمد بن يزيد بن أبي العوام الرياحي. أبو بكر. مات سنة: (٢٧٦هـ). سمع من: يزيد بن هارون، وعبدالوهاب بن عطاء العقدي، وغيرهما. وروى عنه: أبو بكر الشافعي، وابن الهيثم الأنباري، وغيرهما. المحدث، الإمام، قال الدارقطني: صدوق. انظر: السير (١٣/٧) (رقم: ٣).

(٧) أحمد بن يزيد الرياحي أبو العوام. حدث عن: مالك بن أنس، وهشيم بن بشير، وغيرهما. روى عنه: ابنه محمد. وكان ثقة، وكان يستملي على إسماعيل ابن علية. انظر: تاريخ بغداد (٦/٤٨١) (رقم: ٢٩٧٨).

(٨) محمد بن الحسن بن فرقد الشيباني، الكوفي، أبو عبدالله (١٣٢-١٨٩هـ). وروى عن: أبي حنيفة، والأوزاعي، وغيرهما. أخذ عنه: الشافعي، وعلي بن مسلم الطوسي، وغيرهما. العلامة، فقيه العراق، ولي القضاء للرشيد، قال الشافعي: قال محمد بن الحسن: أقمت عند مالك ثلاث سنين وكسرًا، وسمعت من لفظه سبع مائة حديث. وقال ابن معين: كتبت عنه الجامع الصغير". انظر: السير (٩/١٣٤-١٣٦) (رقم: ٤٥).

(٩) عبدالعزيز بن رفيع الأسدي، أبو عبدالله المكي، نزيل الكوفة، ثقة، من الرابعة. ع. التقريب (رقم: ٤٠٩٥).

(١٠) مصعب بن سعد بن أبي وقاص الزهري، ثقة، سبقت ترجمته في الحديث رقم (٣١).

(١١) الصحابي: سعد بن أبي وقاص رضي الله عنه.

(١٢) رواه أبو نعيم في مسند أبي حنيفة (ص: ١٧٠)، والبيهقي في القضاء والقدر برقم (٥٤).

(١٣) رواه ابن أبي عاصم في السنة برقم (١٧٣) وقال الألباني في ظلال الجنة (١/٧٦): "إسناده ضعيف رجاله ثقات رجال البخاري غير أبي حنيفة فإنه على جلالته في الفقة ضعفه الأئمة لسوء حفظه".

(١٤) خليفة بن خيّاط بن خليفة بن خياط العُصْفُري، أبو عمر البصري، لقبه شَباب، صدوق، ربما أخطأ، وكان أخبارياً

عبدالله بن يزيد[(١)]، عن أبي حنيفة.

ورواه محمد المظفر الحافظ[(٢)] في مسند أبي حنيفة من حديث بن إسماعيل بن مِلْحَان[(٣)] وشعيب بن إسحاق[(٤)] عن أبي حنيفة.

٩٠- أخبرنا أبو بكر بن أحمد[(٥)] أنا محمد بن إبراهيم[(٦)]، أنا أبو بكر بن النَّقُّوْر[(٧)]، أنا ابن سوسن[(٨)]، أنا أبو القاسم الحُرْفِي[(٩)]، ثنا أحمد بن سلمان الفقيه[(١٠)]، ثنا إسماعيل بن إسحاق إسحاق القاضي[(١١)]، ثنا عبدالواحد يعني بن غياث[(١٢)]، ثنا أبو جناب القصاب عون بن ذكوان[(١٣)]،

علامة، من العاشرة. خ. التقريب (رقم: ١٧٤٣).

(١) عبدالله بن يزيد المكي، أبو عبدالرحمن المقرئ، ثقة، سبقت ترجمته في الحديث رقم (٢).

(٢) محمد بن المظفر بن موسى البغدادي. أبو الحسين (٢٨٦-٣٧٩هـ). سمع من: أبي القاسم البغوي، والطبري، وغيرهما. حدث عنه: ابن شاهين، والدارقطني، وغيرهما. محدث العراق، تقدم في معرفة الرجال، وجمع وصنف، وأكثر الحفاظ عنه، مع الصدق والإتقان، وله شهرة ظاهرة، قال الخطيب: وكان حافظاً فهماً، صادقاً، مكثراً. انظر: تاريخ بغداد (٤٢٦/٤) (رقم: ١٦٢٢)، والسير (٤١٨/١٦-٤٢٠) (رقم: ٣٠٦).

(٣) إسماعيل بن ملحان الطائي الكوفي، نزيل بغداد، صدوق يخطئ، من الثامنة. تمييز. التقريب (رقم: ٦٦٨١).

(٤) شعيب بن إسحاق بن عبدالرحمن الأموي، مولاهم البصري، ثم الدمشقي، ثقة، رمي بالإرجاء، وسماعه من ابن أبي عروبة بأخرة، من كبار التاسعة، مات سنة تسع وثمانين. خ م د س ق. التقريب لابن حجر (٢٦٦/١) (رقم: ٢٧٩٣).

(٥) أبو بكر بن أحمد بن عبدالدائم المقدسي ، مسند الشام، سبقت ترجمته في الحديث رقم (١٩).

(٦) محمد بن إبراهيم بن مسلم الإربلي، الصوفي. الشيخ، المسند ، سبقت ترجمته في الحديث رقم (١٩).

(٧) عبدالله بن محمد بن النقور. المحدث، الثقة، سبقت ترجمته في الحديث رقم (١٩).

(٨) أحمد بن المظفر التمار. شيخ مقارب ، سبقت ترجمته في الحديث رقم (١٩).

(٩) عبدالرحمن بن عبيد الله الحرفي. كان صدوقاً، سبقت ترجمته في الحديث رقم (١٩).

(١٠) أحمد بن سلمان الفقيه، النجاد، كان صدوقاً عارفاً، سبقت ترجمته في الحديث رقم (١٩).

(١١) إسماعيل بن إسحاق بن إسماعيل الأزدي، مولاهم، البصري المالكي أبو إسحاق (١٩٩-٢٨٢هـ). سمع من: عبدالله ابن رجاء، ومسلم بن إبراهيم، وغيرهما. روى عنه: أبو القاسم البغوي، وأبو بكر النجاد، وغيرهما. قاضي بغداد، وشيخ مالكية العراق وعالمهم. قال الخطيب: كان عالما متقناً فقيهاً على مذهب مالك، شرح المذهب واحتج له، وصنف "المسند"، وجمع حديث أيوب، وحديث مالك. انظر: تاريخ الإسلام (٧١٧/٦-٧١٩) (رقم: ١٤٤).

(١٢) عبدالواحد بن غياث البصري، أبو بحر الصيرفي، صدوق، من صغار التاسعة. د. التقريب (رقم: ٤٢٤٧).

(١٣) عون بن ذكوان الحرشي، البصري، القصاب. أبو جناب. مات سنة: (١٦٠هـ). سمع من: مطر بن طهمان، وغيره. روى عنه: مسلم بن إبراهيم، وعبدالواحد بن غياث، وغيرهما. وثقه ابن معين، وغيره. انظر: تاريخ الإسلام (٥٥٧/٤) (رقم: ٤٦٢).

حدثني عبدالكريم(١)، عن أبي الزبير(٢)، عن جابر بن عبدالله قال: قام سراقة بن مالك إلى رسول الله ﷺ فقال يا رسول الله: ((أَرَأَيْتَ أَعْمَالَنَا الَّتِي نَعْمَلُ، مَأْخُوذُونَ بِهَا، إِنْ كَانَ خَيْراً فَخَيْر، وَ إِنْ كَانَ شَرّاً فَشَر، أَوْ شَيْءٌ قَدْ سَبَقَتْ بِهِ الْمَقَادِيرُ، وَجَفَّتْ بِهِ الْأَقْلَامُ، فَقَالَ النَبِي ﷺ: سَبَقَتْ بِهِ الْمَقَادِيرُ، وَجَفَّتْ بِهِ الْأَقْلَامُ قَالَ: فَعَلَى مَاذَا نَعْمَلُ يَا رَسُولَ اللهِ؟ قَالَ: اعْمَلْ يَا سُرَاقَةُ، فَإِنَ كُلاًّ مُيَسَّرٌ لِمَا خُلِقَ لَهُ قَالَ سُرَاقَةُ: الْآنَ نَجْهَدُ))(٣).

تابعه عن أبي الزبير: زيد بن أبي أُنَيْسَة(٤)، وعمرو بن الحارث(٥)، بعضه رواه مسلم(٦) من حديثه.

وزهير(٧) رواه مسلم(٨) من حديثه، وروح بن القاسم(٩). ومن حديثه رواه ابن حبان(١٠).

٩١- عن مطرف بن عبدالله الشِخِّيْر(١١)، عن عمران بن حصين قال: قيل للنبي ﷺ :

---

(١) عبدالكريم بن قيس بن أبي المخارق. أبو أمية. روى عن: أنس، وسعيد بن جبير. وغيرهما. وروى عنه: مالك، وحماد ابن سلمة. وغيرهما. ضعيف الحديث. وكان يرى الإرجاء، مع تعبد وخشوع. قال النسائي، والدارقطني: متروك. وقال أحمد: ضربت على حديثه. انظر: السير (٨٣/٦) (رقم: ١٩).

(٢) محمد بن مسلم بن تَدْرُس الأسدي، مولاهم: أبو الزبير المكي صدوق، إلا أنه يدلس، من الرابعة. ع. التقريب (رقم: ٦٢٩١).

(٣) رواه الطبراني في معجمه الأوسط برقم (٣٨٢٥) بنحوه. وقال الهيثمي في مجمع الزوائد (١٩٥/٧): فيه عبدالكريم أبو أمية وهو ضعيف.

(٤) زيد بن أبي أنيسة الجزري، أبو أسامة، أصله من الكوفة، ثم سكن الرها، ثقة، له أفراد، من السادسة. ع. التقريب (رقم: ٢١١٨).

(٥) عمرو بن الحارث بن يعقوب الأنصاري، مولاهم المصري أبو أيوب، ثقة، فقيه، حافظ، من السابعة. ع. التقريب (رقم: ٥٠٠٤).

(٦) رواه مسلم في صحيحه، كتاب القدر، باب كيفية خلق الآدمي في بطن أمه...، (٢٠٤١/٤) برقم (٢٦٤٨/٨) ولم أقف على زيد بن أبي أنيسه فيه.

(٧) زهير بن معاوية بن حديج أبو خيثمة الجعفي الكوفي، نزيل الجزيرة، ثقة، ثبت، إلا أن سماعه عن أبي إسحاق بأخرة، من السابعة. ع. التقريب (رقم: ٢٠٥١).

(٨) رواه مسلم في صحيحه، كتاب القدر، باب كيفية خلق الآدمي في بطن أمه...، (٢٠٤٠/٤) برقم (٢٦٤٨/٨). ولم أقف على روح بن القاسم فيه.

(٩) روح بن القاسم التميمي العنبري، أبو غياث البصري، ثقة، حافظ، من السادسة. خ م د س ق. التقريب (رقم: ١٩٧٠).

(١٠) رواه ابن حبان في صحيحه برقم (٣٩١٩) من طريق: زهير أبو خيثمة، عن أبي الزبير، عن جابر. بنحوه.

(١١) مطرف بن عبدالله بن الشِخِّيْر العامري، الحَرَشي، أبو عبدالله البصري، ثقة، عابد، فاضل، من الثانية. ع. التقريب

(("هَلْ يَعْلَمُ أَوْ يَعْرِفُ أَهْلُ النَّارِ مِنْ أَهْلِ الجَنَّةِ؟ قَالَ: "نَعَمْ" فَقَالَ: وَلِمَ يَعْمَلُ العَامِلُونَ؟ قَالَ: "يَعْمَلُ كُلٌّ لِمَا خُلِقَ لَهُ، أَوْ: لِمَا يُسِّرَ لَهُ")). رواه البخاري[١] ومسلم[٢].

أخبرناه جدي[٣] وزينب ابنة الكمال[٤] وحبيبة ابنة عبدالرحمن[٥] قالوا: أنبأنا محمد بن نصر بن أبي الفرج[٦]، أنبأ ابن شاتيل[٧]، أنا ابن خشيش[٨]، أنا ابن شاذان[٩]، أنا النجاد[١٠]، ثنا الحسن بن مكرم[١١]، ثنا

(رقم: ٦٧٠٦).

(١) رواه البخاري في صحيحه، كتاب القدر، باب جف القلم على علم الله، (١٢٢/٨) برقم (٦٥٩٦) بنحوه.

(٢) رواه مسلم في صحيحه، كتاب القدر، باب كيفية خلق الآدمي في بطن أمه...، (٢٠٤١/٤) برقم (٢٦٤٩/٩) بنحوه.

(٣) أحمد بن عبدالله بن المحب المقدسي. علا سنده، سبقت ترجمته في الحديث رقم (٢).

(٤) زينب بنت الكمال أحمد بن عبدالرحيم المقدسية (٦٤٦-٧٤٠هـ). سمعت من: محمد بن عبدالهادي، وإبراهيم بن خليل، وغيرهما. شيخة صالحة متواضعة خيرة متوددة كثيرة المروءة. وأجاز لها خلق من البغاددة وغيرهم، وتفردت، وطال عمرها واشتهر ذكرها. انظر: معجم الشيوخ الكبير (٢٤٨/١).

(٥) حبيبة بنت عبدالرحمن بن محمد المقدسية. أم عبدالرحمن. ماتت سنة: (٧٣٣هـ) روت عن: خطيب مردا، وابن عبدالدائم، وغيرهما. وأجاز لها سبط السلفي، إبراهيم بن أبي بكر الزعبي، وغيرهما. الشيخة الصالحة المسندة. انظر: معجم الشيوخ الكبير (٢١٩/١)، وأعيان العصر للصفدي (١٨٠/٢).

(٦) محمد بن نصر بن أبي الفرج البغدادي. أبو عبدالله. شيخ صالح، روى عن: أبي الفتح بن شاتيل. سمع منه: جعفر. انظر: هامش الإكمال لابن ماكولا (٢٥٤/٣).

(٧) عبيد الله بن عبدالله بن محمد بن شاتيل البغدادي، الدباس. أبو الفتح (٤٩١-٥٨١هـ). سمع من: أبي غالب الباقلاني، وأبي سعد بن خشيش، وغيرهما. حدث عنه: السمعاني، والشيخ الموفق، وغيرهما. الشيخ الجليل، المسند، المعمر، انتهى إليه علو الإسناد. انظر: السير (١١٧/٢١-١١٨) (رقم: ٥٨).

(٨) محمد بن عبدالكريم بن خشيش البغدادي. أبو سعد (٤١٣-٥٠٢هـ). سمع من: أبي علي بن شاذان، وأبي الحسن ابن مخلد البزاز. حدث عنه: أبو طاهر السلفي، وأبو السعادات القزاز، وغيرهما. الشيخ الصالح، المعمر، الصدوق، وسماعه صحيح، وهو من رواة (جزء ابن عرفة). انظر: السير (٢٤٠/١٩-٢٤١) (رقم: ١٤٨).

(٩) الحسن بن أحمد بن إبراهيم بن شاذان، البغدادي البزاز. أبو علي (٣٣٩-٤٢٥ هـ). سمع من: أحمد بن سلمان النجاد، ومحمد بن جعفر القارئ، وغيرهما. روى عنه: أبو بكر الخطيب، وأبو سعد محمد بن عبدالملك بن خشيش، وغيرهما. قال الخطيب: كتبنا عنه، وكان صدوقاً، صحيح الكتاب. قال الخطيب: سمعت أبا الحسن بن رزقويه يقول: أبو علي بن شاذان ثقة، انظر: تاريخ بغداد (٢٢٣/٨) (رقم: ٣٧٢٥)، وتاريخ الإسلام (٤٠٦/٩-٤٠٧) (رقم: ١٦١).

(١٠) أحمد بن سلمان النجاد، الحنبلي. كان صدوقًا عارفًا، سبقت ترجمته في الحديث رقم (١٩).

(١١) الحسن بن مكرم البغدادي البزاز. أبو علي (١٨٢-٢٧٤هـ). سمع من: علي بن عاصم، ويزيد بن هارون، وغيرهما.

شبابة بن سوار(١)، ثنا شعبة(٢)، عن يزيد الرِّشْك(٣)، عن مطرف بهذا(٤).

قال النجاد: ثنا إسماعيل بن إسحاق(٥)، ثنا مسلم بن إبراهيم(٦)، ثنا أبان بن يزيد(٧)، ثنا يزيد الرِّشْك، عن مطرف، عن عمران بن حصين: أن رجلاً قال: ((يا نبي الله أعُلم أهل الجنة؟)). ثم ذكر نحوه(٨).

٩٢- وروى مؤمل بن إسماعيل(٩)، عن سفيان بن عيينة(١٠)، عن عمرو بن دينار(١١)، عن طلق بن حبيب(١٢)، عن بشير بن كعب العدوي(١٣)، عن عمران بن حصين قال: قام شابان إلى رسول الله ﷺ فقالا: (("يَا رَسُولَ اللَّهِ أَرَأَيْتَ مَا يَعْمَلُ النَّاسُ فِيهِ أَفِي أَمْرٍ قَدْ جَرَتْ بِهِ الْمَقَادِيرُ وَجَفَّتْ بِهِ الْأَقْلَامُ، أَمْ فِيَ أَمْرٌ تَسْتَأْنِفُهُ؟ قَالَ: "بَلْ فِي أَمْرٍ جَرَتْ بِهِ الْمَقَادِيرُ، وَجَفَّتْ

حدث عنه: إسماعيل الصفار، وأبو بكر النجاد، وغيرهما. الإمام، الثقة، قال الخطيب عنه: وكان ثقة. انظر: تاريخ بغداد (٤٦٨/٨) (رقم: ٣٩٦٠)، والسير (١٩٢/١٣-١٩٣) (رقم: ١٠٩).

(١) شبابة بن سوار المدائني ، ثقة، حافظ، رمي بالإرجاء، سبقت ترجمته في الحديث رقم (٤١).

(٢) شعبة بن الحجاج بن الورد العتكي، ثقة، حافظ، متقن، سبقت ترجمته في الحديث رقم (٣٠).

(٣) يزيد بن شريك بن طارق التيمي الكوفي، ثقة، يقال: إنه أدرك الجاهلية، من الثانية. ع. التقريب (رقم: ٧٧٢٩).

(٤) رواه أحمد في مسنده برقم (١٩٨٦٩) من طريق: إسماعيل، عن يزيد الرشك، به. وأبو داود في سننه برقم (٤٧٠٩)، وذكره الألباني في الضعيفة (١١٢٧/١٤) وقال: وهذا إسناد صحيح على شرط الشيخين،... وفصّل فيه. ورواه ابن حبان في صحيحه برقم (٣٣٣) من طريق: حماد بن زيد، عن يزيد الرشك، به. بنحوه.

(٥) إسماعيل بن إسحاق الأزدي، قاضي بغداد، وشيخ مالكية العراق وعالمهم. سبقت ترجمته في الحديث رقم (٩٠).

(٦) مسلم بن إبراهيم الأزدي الفراهيدي، أبو عمرو البصري، ثقة، مأمون، مكثر، عمي بأخرة، من صغار التاسعة. ع. التقريب (رقم: ٦٦١٦).

(٧) أبان بن يزيد العطار البصري، أبو يزيد، ثقة، له أفراد من السابعة. خ م د ت س. التقريب (رقم: ١٤٣).

(٨) رواه الطبراني في معجمه الكبير برقم (٢٦٦) وبرقم (٢٦٧) و(٢٦٨) و(٢٦٩) و(٢٧٠) و(٢٧٤) بطرق أخرى.

(٩) مُؤمل بن إسماعيل البصري، أبو عبدالرحمن، نزيل مكة، صدوق، سيء الحفظ، من صغار التاسعة. خت قد ت س ق. التقريب (رقم: ٧٠٢٩).

(١٠) سفيان بن عيينة بن أبي عمران ميمون الهلالي، أبو محمد الكوفي، ثم المكي، ثقة، حافظ، فقيه، إمام، حجة، إلا أنه تغير حفظه بأخرة، وكان ربما دلس لكن عن الثقات، من رؤوس الطبقة الثامنة، وكان أثبت الناس في عمرو بن دينار. ع. التقريب (رقم: ٢٤٥١).

(١١) عمرو بن دينار المكي، أبو محمد الأثرم الجمحي، مولاهم، ثقة، ثبت، من الرابعة. ع. التقريب (رقم: ٥٠٢٤).

(١٢) طلْق بن حبيب العَنَزي، بصري، صدوق، عابد، رمي بالإرجاء، من الثالثة. بخ م ٤. التقريب (رقم: ٣٠٤٠).

(١٣) بُشير بن كعب بن أبي الحميري العدوي، أبو أيوب البصري، ثقة، مخضرم، من الثانية. خ ٤. التقريب (رقم: ٧٢٩).

بِهِ الْأَقْلَامُ" فَقَالَا: فَفِيمَ الْعَمَلُ يَا رَسُولَ اللَّهِ ؟ قَالَ: "اعْمَلُوا فَكُلٌّ مُيَسَّرٌ لِمَا خُلِقَ لَهُ" قَالَا: الْآنَ نَجِدُ الْعَمَلَ"))[١].

قال أبو بكر الخطيب[٢] في الثاني من الموضح: "تفرّد برواية هذا الحديث مؤمل بن إسماعيل، عن سفيان بن عيينة هكذا موصولاً، ورواه غير واحد عن سفيان مرسلاً، لم يَذكر في إسناده عمران بن حصين"[٣].

[٣١٤/ب]

٩٣- وقال سفيان[٤]: عن ابن أبي نجيح[٥]، عن مجاهد قال: ﴿إِنِّيٓ أَعۡلَمُ مَا لَا تَعۡلَمُونَ﴾ [البقرة: ٣٠] قال: "عَلِمَ مِنْ إِبْلِيسَ الْمَعْصِيَةَ وَخَلَقَهُ لَهَا"[٦].

أخبرنا عبدالله بن الحسن[٧]، أنا محمد بن إسماعيل[٨]، أنبأ علي بن حمزة[٩]، أنا هبةالله

---

(١) رواه البيهقي في القضاء والقدر برقم (٣٥).

(٢) أحمد بن علي بن ثابت الحافظ الخطيب البغدادي. أبو بكر (٣٩٢-٤٦٣هـ). سمع من: أبي عمر الفارسي، وأبي الحسين بن بشران، وغيرهما. روى عنه: أبو بكر البرقاني، وعبدالعزيز الكتاني، وغيرهما. أحد الحفاظ الأعلام، ومن ختم به إتقان هذا الشأن. وصاحب التصانيف المنتشرة في البلدان.. وقال الحافظ أبو سعد ابن السمعاني: وله (٥٦) مصنفاً، منها: "التاريخ لمدينة السلام"، و "مبهم المراسيل".. انظر: تاريخ الإسلام (١٠/١٧٥-١٨٨) (رقم: ٦١).

(٣) موضح أوهام الجمع والتفريق للخطيب البغدادي (١/١٣١).

(٤) سفيان بن سعيد بن مسروق الثوري، ثقة ، سبقت ترجمته في الحديث رقم (١١).

(٥) عبدالله بن أبي نجيح يسار المكي، أبو يسار الثقفي، مولاهم ثقة، رمي بالقدر، وربما دلس، من السادسة. ع. التقريب (رقم: ٣٦٦٢).

(٦) رواه مجاهد في تفسيره (ص: ١٩٩)، وابن أبي حاتم في تفسيره برقم (٣٣٤). وابن جرير الطبري في تفسيره برقم (٦٣٠) و(٦٣١) و(٦٣٢) و(٦٣٣) و(٦٣٤) و(٦٣٥) و(٦٣٦) و(٦٣٧)، وابن بطة في الإبانة الكبرى برقم (١٣٩٢) و(١٣٩٣) و(١٧٣٢) و(١٧٣٤) و(١٧٣٥)، واللالكائي في شرح أصول الاعتقاد برقم (٩٥٩)، والبيهقي في القضاء والقدر برقم (٥٠٢)، والدارمي في الرد على الجهمية برقم (٢٢٦).

(٧) عبدالله بن الحسن بن أبي موسى عبدالله المقدسي الحنبلي. أبو محمد (٦٤٦-٧٣٢). سمع من: إبراهيم بن خليل، وخطيب مردا، وغيرهما. درس وأفتى وحكم مدة، وكان خيراً ساكناً متواضعاً، محمود السيرة، طيب السريرة، وافر العلم. وحدث قديما، وعمر وتفرد بأشياء، ثم ولي القضاء. انظر: معجم الشيوخ الكبير (١/٣٢٠).

(٨) محمد بن إسماعيل المقدسي، خطيب مردا. ثقة، صحيح السماع. سبقت ترجمته في الحديث رقم (٨٢).

(٩) علي بن حمزة بن علي البغدادي أبو الحسن (٥١٥-٥٩٩هـ). سمع من: هبة الله بن الحصين. حدث عنه: ابن خليل، والضياء، وغيرهما. الشيخ الجليل. انظر: السير (٢١/٣٩٦-٣٩٧) (رقم: ٢٠٠).

ابن محمد(١)، أنا أبو طالب بن غَيْلاَن(٢)، أنا أبو بكر الشافعي(٣)، نا إسحاق بن الحسن الحربي(٤)، نا أبو حذيفة موسى بن مسعود(٥)، ثنا سفيان الثوري بهذا.

وكذا رواه الإمام أحمد عن: مؤمل(٦) وأبي أحمد(٧)، عن سفيان، عن ابن أبي نجيح، عن مجاهد(٨).

ورواه الإمام أحمد أيضاً عن وكيع(٩)، عن سفيان، عن رجل، عن مجاهد (١٠).

---

(١) هبةالله بن محمد بن عبدالواحد بن الحصين، الشيباني الهمذاني الأصل، البغدادي، الكاتب. أبو القاسم (٤٣٢-٥٢٥هـ). سمع من: أبي طالب بن غيلان، وأبي القاسم التنوخي، وغيرهما. حدث عنه: السلفي، وأبو موسى المديني، وغيرهما. الشيخ الجليل، المسند، الصدوق، مسند الآفاق،. قال ابن السمعاني: شيخ ثقة، دين، صحيح السماع، واسع الرواية، تفرد وازدحموا عليه. انظر: السير (١٩/٥٣٦-٥٣٨) (رقم: ٣١٧).

(٢) محمد بن محمد بن إبراهيم بن غيلان البزاز الهمداني أبو طالب (٣٤٧-٤٤٠هـ). سمع من: أبي بكر الشافعي، وأبي إسحاق إبراهيم بن محمد المزكي. روى عنه: جعفر السراج، وهبةالله بن الحصين، وغيرهما. قال الخطيب: كتبنا عنه، وكان صدوقًا دينًا صالحًا. انظر: تاريخ بغداد (٣٨٢/٤) (رقم: ١٥٧٦)، وتاريخ الإسلام (٥٩٤/٩) (رقم: ٣١١).

(٣) محمد بن عبدالله بن إبراهيم بن عبدويه البغدادي، الشافعي، البزاز، أبو بكر (٢٦٠-٣٥٤هـ). سمع من: أبي بكر بن أبي الدنيا، وإسحاق الحربي، وغيرهما. حدث عنه: الدارقطني، وأبو طالب محمد بن محمد بن إبراهيم بن غيلان، وغيرهما. الإمام، المحدث المتقن، الحجة، الفقيه، مسند العراق، صاحب الأجزاء (الغيلانيات) العالية. قال الخطيب: "كان ثقةً ثبتاً كثير الحديث، حسن التصنيف، ..". قال الدرقطني: ثقة جبل، ما كان في ذلك الوقت أحد أوثق منه. انظر: تاريخ بغداد (٤٨٣/٣) (رقم: ١٠١٥)، والسير (١٦/٣٩-٤٢) (رقم: ٢٧).

(٤) إسحاق بن الحسن بن ميمون، البغدادي الحربي. أبو يعقوب. مات سنة: (٢٨٤هـ). سمع من: حسين المروذي، وأبي حذيفة موسى بن مسعود، وغيرهما. حدث عنه: أبو سهل بن زياد، وأبو بكر الشافعي، وغيرهما. الإمام، الحافظ، الصدوق، قال الدارقطني: قال لنا أبو بكر الشافعي: سئل إبراهيم الحربي عن إسحاق بن الحسن، فقال: هو ينبغي أن يسأل عنا. وقال عبدالله بن أحمد بن حنبل: هو ثقة. انظر: السير (١٣/٤١٠-٤١١) (رقم: ١٩٨).

(٥) موسى بن مسعود النَهدي، أبو حذيفة البصري، صدوق، سيء الحفظ، وكان يصحف، من صغار التاسعة، وحديثه عند البخاري في المتابعات. خ د ت ق. التقريب (رقم: ٧٠١٠).

(٦) مُؤمل بن إسماعيل البصري، صدوق، سيء الحفظ، سبقت ترجمته في الحديث رقم (٩٢).

(٧) محمد بن عبدالله بن الزبير بن عمر بن درهم الأسدي، أبو أحمد الزبيري الكوفي، ثقة، ثبت، إلا أنه قد يخطئ في حديث الثوري، من التاسعة. ع. التقريب (رقم: ٦٠١٧).

(٨) رواه ابن جرير الطبري في تفسيره برقم (٦٢٨).

(٩) وكيع بن الجراح بن مليح الرُؤاسي، ثقة حافظ عابد، سبقت ترجمته في الحديث رقم (١٦).

(١٠) رواه عبدالله بن أحمد في السنة برقم (٩٣٨) و(٨٩١) من طريق: عبدالله بن الحارث المخزومي، عن شبل بن عباد مولى لعبدالله بن عامر، عن ابن أبي نجيح، عنه. ورواه ابن جرير الطبري في تفسيره برقم (٦٣٤).

ورواه أيضاً عن: عبدالرزاق[١] ومحمد بن بشر[٢]، عن سفيان، عن علي بن بَذِيْمة[٣]، عن مجاهد[٤].

قال أحمد: وقال عبدالعزيز[٥]: نا سفيان، ثنا ابن أبي نجيح -أو غيره- عن مجاهد[٦].

قلت: وكذلك رواه سعيد بن منصور، عن سفيان، عن ابن أبي نجيح -أو غيره- عن مجاهد[٧].

٩٤- وبهذا الإسناد إلى سفيان قال: عن سالم بن أبي حفصة[٨]، عن رجل، عن ابن عباس: "إِنَّ اللَّهُ أَخْرَجَ آدمَ مِنَ الْجَنَّةِ قَبْلَ أَنْ يَخْلُقَهُ ثم قرأ: ﴿إِنِّي جَاعِلٌ فِي ٱلْأَرْضِ خَلِيفَةً﴾ [البقرة: ٣٠]"[٩].

٩٥- عن أبي سعيد الزُّرَقِيّ[١٠] -واسمه سعد بن عمارة- أن رجلاً من أشجع سأل النبي ﷺ عن العزل فقال: ((مَا يُقَدَّرْ فِي الرَّحِمِ يَكُنْ))[١١].

---

(١) هو: عبدالرزاق بن همام بن نافع الحميري الصنعاني، صاحب المصنف.

(٢) محمد بن بشر العبدي، أبو عبدالله الكوفي، ثقة، حافظ، من التاسعة. ع. التقريب (رقم: ٥٧٥٦).

(٣) علي بن بَذِيْمة الجزري، ثقة، رمي بالتشيع، من السادسة. ٤. التقريب (رقم: ٣٦٩٢).

(٤) رواه عبدالله بن أحمد في السنة برقم (٩٣٨)، وعبدالرزاق الصنعاني في الأمالي في آثار الصحابة برقم (١٩٥)، وابن جرير الطبري في تفسيره برقم (٦٢٩).

(٥) لم يتبين لي من هو. وقد يكون المراد به: عبدالعزيز بن محمد بن عبيد الدراوردي، أبو محمد الجهني، مولاهم المدني، صدوق، كان يحدث من كتب غيره فيخطئ، قال النسائي: حديثه عن عبيد الله العمري منكر، من الثامنة. ع. التقريب (رقم: ٤١١٩).

(٦) لم أقف على هذا الطريق لهذا الحديث فيما بين يدي من المصادر.

(٧) رواه سعيد بن منصور في التفسير من سننه (٥٤٨/٢) برقم (١٨٤).

(٨) سالم بن أبي حفصة العجلي، أبو يونس الكوفي، صدوق في الحديث، إلا أنه شيعي غالي، من الرابعة. بخ ت. التقريب (رقم: ٢١٧١).

(٩) رواه عبدالرزاق الصنعاني في تفسيره برقم (٣٥) بلفظه. وابن أبي حاتم في تفسيره برقم (٣١٩)، وابن بطة في الإبانة الكبرى برقم (١٣٨٥) و(١٣٨٦) و(١٨٩٥) بنحوه. والحاكم في المستدرك برقم (٣٠٣٥) من طريق: الأعمش، عن بكير بن الأخنس، عن مجاهد، عنه. بنحوه، مطولاً. وقال (٢٨٧/٢): هذا حديث صحيح الإسناد، ولم يخرجاه.

(١٠) أبو سعيد الزرقي الأنصاري، وقيل: أبو سعد، صحابي، اسمه عمارة بن سعيد أو بالعكس، وصححه ابن حبان، وقيل عامر بن مسعود وهو خطأ، وجزم ابن حبان بأنه أبو سعيد الخير. س ق. التقريب (رقم: ٨١٢٩).

(١١) رواه أبو داود الطيالسي في مسنده برقم (١٣٤٠) بلفظه. ورواه أحمد في مسنده برقم (١٥٧٣٢)، وابن أبي عاصم في السنة برقم (٣٦٧) بنحوه. وقال الألباني في ظلال الجنة (١٦٢/١): "حديث صحيح وإسناده ثقات غير عبدالله

رواه البغوي في معجمه[(١)].

روى معناه من حديث أبي سعيد، عنه[(٢)].

ورواية عبيدالله بن عبدالله بن عتبة[(٣)]، عنه. رواه (س)[(٤)] (ق)[(٥)].

وهو في الجزء العشرين من حديث ابن زريق تخريج خلف[(٦)].

وروى من حديث ابن محيريز[(٧)]، عن أبي سعيد وسيأتي.

[٣١٥/أ]

٩٦- أخبرنا جدّي [(٨)] ومحمد بن علي بن البخاري[(٩)] وغيرهما قالوا: أنبأنا محمد بن نصر بن الحُصْرِيّ[(١٠)].

وزينب ابنة الكمال[(١١)] قالت: أنبأنا محمد بن عبدالكريم[(١٢)] قالا: أنبأ عبيدالله بن

ابن مرة وهو مجهول كما في "التقريب" لكن الحديث يتقوى بشواهده".

(١) رواه البغوي في معجمه برقم (٩٥٨).

(٢) رواه البغوي في معجمه برقم (٨٦٠).

(٣) عبيدالله بن عبدالله بن عتبة بن مسعود الهذلي، أبو عبدالله المدني، ثقة، فقيه، ثبت، من الثالثة. ع. التقريب (رقم: ٤٣٠٩).

(٤) رواه النسائي في سننه برقم (٣٣٢٨) بنحوه. وبرقم (٣٣٢٧) بمعناه. قال الألباني: "رجاله ثقات غير عبدالله بن مرة الزرقي، قال الحافظ: مجهول. قلت -الألباني-: لكن يشهد له حديث أبي سعيد الخدري". انظر: الصحيحة (٢٨/٣).

(٥) رواه ابن ماجه في سننه برقم (١٩٢٦) بمعناه.

(٦) لم أقف عليه.

(٧) عبدالله بن مُحيريز بن جنادة بن وهب الجُمَحي المكي، كان يتيماً في حجر أبي محذورة بمكة، ثم نزل بيت المقدس، ثقة، عابد، من الثالثة. ع. التقريب (رقم: ٣٦٠٤).

(٨) أحمد بن عبدالله ابن المحب المقدسي. علا سنده، سبقت ترجمته في الحديث رقم (٢).

(٩) محمد بن علي بن أحمد بن عبدالواحد المقدسي شمس الدين ابن الفخر بن البخاري (٦٥١ أو ٦٥٢-٧٢٦هـ). سمع من: إبراهيم بن خليل، وأحمد بن عبدالدائم، وغيرهما. وأجاز له: العطار، ومحمد بن نصر بن الحصري، وغيرهما. وحدث قديماً سمع منه: المقرائي، والبرزالي، وغيرهما. قال البرزالي: ولي دار الحديث الضيائية لكونها وقف عم والده، ووقف والده والنظر له، فكان يستنيب لأنه لم يكن له كثير اشتغال،... قد خرج له ابن المحب جزءا وحدث به. انظر: الدرر الكامنة (٣٠٧/٥) (رقم: ١٥٠١).

(١٠) محمد بن نصر بن أبي الفرج البغدادي. شيخ صالح، سبقت ترجمته في الحديث رقم (٩١).

(١١) زينب بنت الكمال أحمد المقدسية. شيخة صالحة. سبقت ترجمته في الحديث رقم (٩١).

(١٢) محمد بن عبدالكريم بن محمد السيدي الأصبهاني، ثم البغدادي، الحاجب. أبو جعفر (٥٦٨-٦٤٧هـ). سمع من:

شَاتيل(١)، أنا الحسين بن البُسري(٢)، أنبأ الحسن بن شاذان(٣)، أنبأ حمزة بن محمد بن العباس(٤)، ثنا ابن البراء هو محمد بن أحمد بن البراء(٥)، ثنا الحسن بن عثمان(٦)، ثنا سهل يعني ابن أسلم العدوي(٧)، ثنا يزيد بن أبي منصور(٨)، عن أبي اللحية -كذا قال ولم يقل ذي اللحية- الهلالي(٩) قال: قيل: ((يا رسول الله فِيمَ نَعْمَلُ؟ أَفِي شَيءٍ مُسْتَأْنَفٍ أَمْ فِي عَمَلٍ مَفْرُوغٍ مِنْهُ؟ قَالَ: "فِي عَمَلٍ مَفْرُوغٍ مِنْهُ" قَالَ: فَفِيمَ نَعْمَلُ؟ قَالَ: "اعْمَلُوا فَكُلٌّ مُيَسَّرٌ لِمَا خُلِقَ لَهُ"))(١٠).

تجني الوهبانية، وابن عقيل، وغيرهما. روى عنه: ابن النجار، وبنت الكمال، وغيرهما. المسند الأجل. وقد ذمه ابن النجار، والمحب، واتهماه، فلا تقبل روايته إلا من أصل. وقال ابن النجار: سمعه جده الكثير، ورأيت في ثبته مكشوطا أماكن لأبيه، وقد جعل عوضها اسمه، ولعمري لقد خلط على نفسه، وهو حريص على الرواية متكسب بها وليس له فهم. انظر: السير (٢٣/٢٦٦-٢٦٧) (رقم: ١٧٦). وتاريخ الإسلام (١٤/٥٨٤) (رقم: ٤٩١).

(١) عبيدالله بن عبدالله بن شاتيل الدباس. الشيخ الجليل، المسند، سبقت ترجمته في الحديث رقم (٩١).

(٢) الحسين بن علي بن أحمد بن البسري، البندار أبو عبدالله (٤٠٩-٤٩٧هـ). سمع من: أبي علي بن شاذان، وأبي بكر البرقاني، وغيرهما. حدث عنه: أبو علي بن سكرة،، وأبو الفتح بن شاتيل، وغيرهما. الشيخ الصالح، الثقة. انظر: السير(١٩/١٨٥-١٨٦) (رقم: ١٠٦).

(٣) الحسن بن أحمد بن شاذان، البغدادي البزاز. ثقة، سبقت ترجمته في الحديث رقم (٩١).

(٤) حمزة بن محمد بن العباس البغدادي، العقبي، الدهقان. أبو أحمد مات سنة: (٣٤٧هـ). سمع من: أحمد بن عبدالجبار، والعباس بن محمد الدوري، وغيرهما. حدث عنه: أبو علي بن شاذان، وأبو القاسم الحرفي، وغيرهما. الشيخ، العالم، الصدوق. قال الخطيب: " وكان ثقة". انظر: تاريخ بغداد (٩/٦٠) (رقم: ٤٢٥٩). والسير(١٥/٥١٦) (رقم: ٢٩٢).

(٥) محمد بن أحمد بن البراء العبدي القاضي البغدادي. أبو الحسن. مات سنة: (٢٩١هـ). سمع من: خلف بن هشام البزار، وعلي بن المديني، وغيرهما. روى عنه: الحسين المحاملي، وأبو جعفر الهاشمي، وغيرهما. وكان ثقة. انظر: تاريخ بغداد (٢/١٠٤) (رقم: ٧٣)، وتاريخ الإسلام (٦/١٠٠٨) (رقم: ٣٦٧).

(٦) الحسن بن عثمان بن حماد البغدادي. الزيادي. أبو حسان. مات سنة: (٢٢٤هـ). سمع من: هشيم بن بشير، والوليد ابن مسلم، وغيرهما. حدث عنه: أبو بكر بن أبي الدنيا، وإسحاق الحربي، وغيرهما. الإمام، العلامة، الحافظ، مؤرخ العصر، قاضي بغداد. قال الخطيب: كان أبو حسان أحد العلماء الأفاضل الثقات، ولي قضاء الشرقية، وكان كريماً مفضالاً. انظر: السير (١١/٤٩٦) (رقم: ١٣٤).

(٧) سهل بن أسلم العدوي، مولاهم البصري، أبو سعيد، صدوق، من الثامنة. ت. التقريب (رقم: ٢٦٤٩).

(٨) يزيد بن أبي منصور الأزدي، أبو روح البصري، لا بأس به، من الخامسة، ووهم من ذكره في الصحابة. م ت. التقريب (رقم: ٧٧٨٣).

(٩) ذو اللحية الكلابي، صحابي، قيل اسمه شريح. قد. التقريب (رقم: ١٨٤٩).

(١٠) رواه أحمد في مسنده برقم (١٦٦٣٠) من طريق: أبو عبيدة الحداد، عن عبدالعزيز بن مسلم، عن يزيد بن أبي

رواه الطبراني: لشباب العُصْفُرِيُّ[١]، عن سهل[٢].

ولعبدالعزيز بن مسلم[٣] عن يزيد بن أبي منصور[٤].

٩٧- أخبرنا القاسم بن محمد[٥]، أنا عبدالرحيم بن عبدالملك[٦] وغير واحد.

وزينب ابنة عبدالرحمن بن أبي عمر[٧] قالت: أنبأنا أبي[٨]، وعبدالرحيم، قالوا: أنا الكندي[٩]، أنا الحسين بن علي[١٠]، أنا ابن النَّقُّوْر[١١]، أنا ابن الجراح[١٢]، أنا

منصور، عن ذي اللحية الكلابي بنحوه. وقال شعيب الأرنؤوط -محقق مسنده- (١٨٨/٢٧): "حديث صحيح لغيره، وهذا إسناد حسن من أجل يزيد بن أبي منصور، قال أبو حاتم: ليس به بأس، وقال الذهبي: صدوق، وذكره ابن حبان في ثقات أتباع التابعين، وباقي رجال الإسناد ثقات رجال الشيخين، غير أبي عبيدة الحداد - وهو عبدالواحد ابن واصل السدوسي - فمن رجال البخاري، وهو ثقة". ورواه برقم (١٦٦٣١) من طريق: سهل بن أسلم العدوي، عن يزيد بن أبي منصور، عن ذي اللحية الكلابي بنحوه. وقال شعيب الأرنؤوط -محقق مسنده- (١٨٩/٢٧): "صحيح لغيره،..".

(١) خليفة بن خيّاط العُصْفُري، صدوق، ربما أخطأ، سبقت ترجمته في الحديث رقم (٨٩).

(٢) رواه الطبراني في معجمه الكبير برقم (٤٢٣٥) بنحوه. وقال الهيثمي في مجمع الزوائد (١٩٤/٧): رجاله ثقات.

(٣) عبدالعزيز بن مسلم القَسْمَلي، أبو زيد المروزي، ثم البصري، ثقة، عابد، ربما وهم، من السابعة. خ م د ت س. التقريب (رقم: ٤١٢٢).

(٤) رواه الطبراني في معجمه الكبير برقم (٤٢٣٦) بنحوه.

(٥) القاسم بن محمد البرزالي. الحافظ، المتقن الصادق، محدث الشام. سبقت ترجمته في الحديث رقم (١).

(٦) عبدالرحيم بن عبدالملك بن عبدالملك المقدسي، الصالحي، الحنبلي. الشيخ كمال الدين. أبو محمد (٥٩٨-٦٨٠هـ). سمع من: الكندي، وابن الحرستاني، وغيرهما. روى عنه: المزي، والبرزالي، وغيرهما. وروى الكثير، شيخ صالح ورع، عاقل حافظ لكتاب الله، عالي السند. انظر: تاريخ الإسلام (٣٩٢/١٥) (رقم: ٥٢٦).

(٧) زينب بنت عبدالرحمن بن محمد بن قدامة. أم محمد وأم عبدالله (٦٦٠-٧٣٩هـ). سمعت من: أمها حبيبة بنت التقي، وابن عبدالدائم، ووالدها. وكتب عنها عبدالله بن المحب. الشيخة الصالحة، هي كيسة متواضعة خفيفة الروح، لم تتزوج قط، وجف دماغها وجنت زمانا. انظر: معجم الشيوخ للذهبي (٢٥٢/١). وأعيان العصر للصفدي (٣٩٢/٢).

(٨) عبدالرحمن بن محمد المقدسي، كان عديم النظير علماً، وعملاً، سبقت ترجمته في الحديث رقم (١).

(٩) زيد بن الحسن الكندي، كان صحيح السماع، ثقة، سبقت ترجمته في الحديث رقم (١٧).

(١٠) الحسين بن علي بن أحمد المقرئ، البغدادي. أبو عبدالله (٤٥٨- ٥٣٧هـ). سمع من: أبي الغنائم بن المأمون، وأبي الحسين بن النقور، وغيرهما. روى عنه: ابن السمعاني، وابن الجوزي، وغيرهما. قال ابن السمعاني: صالح، حسن الإقراء، دين. انظر: تاريخ الإسلام (٦٦٩/١١) (رقم: ٣٢٩).

(١١) أحمد بن محمد بن النقور، ثقة ، سبقت ترجمته في الحديث رقم (١٧).

(١٢) عيسى بن علي بن عيسى بن الجراح، الوزير، البغدادي. أبو القاسم (٣٠٢-٣٩١هـ). سمع من: أبي القاسم البغوي، وأبي بكر بن أبي داود السجستاني، وغيرهما. روى عنه: أبو القاسم الأزهري، وأبو الحسين بن النقور، وغيرهما.

البغوي(١)، ثنا عمر بن زُرَارَة(٢)، ثنا عيسى بن يونس(٣)، عن موسى هو ابن عبيدة(٤)، قال: أخبرني القُرَظِيّ(٥) -هو محمد بن كعب- في قوله تعالى: ﴿كَمَا بَدَأَكُمْ تَعُودُونَ ﴿٢٩﴾ فَرِيقًا هَدَىٰ وَفَرِيقًا حَقَّ عَلَيْهِمُ ٱلضَّلَـٰلَةُ﴾ [الأعراف: ٢٩-٣٠] قال: "ابتدأ خلق إبليس على الكفر، فعمل بعمل الملائكة، فرده الله إلى ما ابتدأ عليه خلقه، وكما فعل بالسحرة ابتدأ خلقهم بالهدى والسعادة، فعملوا بعمل الضلالة فردهم الله إلى ما ابتدأ عليه خلقهم"(٦)(٧).

[٣١٦/ب]

٩٨- قال أبو بكر أحمد بن عمرو بن عبدالخالق البزار: حدثنا إبراهيم بن سعيد الجوهري(٨)، ثنا الحكم بن نافع(٩)، ثنا العطاف بن خالد(١٠)، عن طلحة بن عبدالله بن

قال الخطيب: كان ثبت السماع، صحيح الكتاب. انظر: تاريخ الإسلام (٧٠٥/٨) (رقم: ٢٣) تاريخ بغداد (٥١٥/١٢) (رقم: ٥٨٤٤).

(١) هو أبو القاسم عبدالله بن محمد البغوي.

(٢) عمر بن زرارة الحدثي أبو حفص. حدث عن: شريك بن عبدالله، وعيسى بن يونس، وغيرهما. حدث عنه: صالح ابن محمد جزرة، وأبو القاسم البغوي. المحدث، الصادق، وثقه: الدارقطني. وقال صالح جزرة: شيخ مغفل. انظر: السير (٤٠٧/١١-٤٠٨) (رقم: ٩٤). تاريخ بغداد (٣٧/١٣) (رقم: ٥٨٥٩).

(٣) عيسى بن يونس بن أبي إسحاق السَبِيعي، أخو إسرائيل، كوفي نزل الشام، مرابطا، ثقة مأمون، من الثامنة. ع. التقريب (رقم: ٥٣٤١).

(٤) موسى بن عُبيدة بن نَشِيْط الرَبَذي، أبو عبدالعزيز المدني، ضعيف ولا سيما في عبدالله بن دينار، وكان عابداً، من صغار السادسة. ت ق. التقريب (رقم: ٦٩٨٩).

(٥) محمد بن كعب بن سليم بن أسد، أبو حمزة القرظي المدني، وكان قد نزل الكوفة مدة، ثقة، عالم، من الثالثة. ع. التقريب (رقم: ٦٢٥٧).

(٦) رواه ابن أبي حاتم في تفسيره برقم (٨٣٦٧) بنحوه. وذكره البغوي في تفسيره (١٨٧/٢) والقرطبي في تفسيره (١٨٨/٧)، والسيوطي في الدر المنثور (٤٣٨/٣)، و ابن كثير في تفسيره (٣٦٣/٣)، والخازن في تفسيره (١٩٣/٢).

(٧) أي أن الله كتب في علمه الأزلي السابق في اللوح المحفوظ أن إبليس يموت على الكفر، وكذلك السحرة كتب الله لهم أنهم يموتون على الإيمان.

(٨) إبراهيم بن سعيد الجوهري أبو إسحاق الطبري، نزيل بغداد، ثقة، حافظ، تُكُلِّم فيه بلا حجة، من العاشرة. م ٤. التقريب (رقم: ١٧٩).

(٩) الحكم بن نافع البَهراني، أبو اليمان الحمصي، مشهور بكنيته، ثقة، ثبت، يقال: إن أكثر حديثه عن شعيب مناولة، من العاشرة. ع. التقريب (رقم: ١٤٦٤).

(١٠) عطّاف بن خالد بن عبدالله بن العاص المخزومي، أبو صفوان المدني، صدوق، يهم، من السابعة. بخ قد ت س.

عبدالرحمن بن أبي بكر[١]، عن أبيه[٢]، عن جده[٣] أنه سمع أبا بكر الصديق يقول: قُلْتُ: ((يَا رَسُولَ اللَّهِ أَنَعْمَلُ فِي أَمْرٍ قَدْ فُرِغَ مِنْهُ أَمْ فِي أَمْرٍ مُؤْتَنَفٍ[٤]؟ قَالَ: "لَا، بَلْ فِي أَمْرٍ قَدْ فُرِغَ مِنْهُ" قُلْتُ: فَفِيمَ الْعَمَلُ؟ قَالَ: "اعْمَلُوا فَكُلٌّ مُيَسَّرٌ لِمَا خُلِقَ لَهُ"))[٥].

قال البزار: "وهذا الكلام لا نعلمه يُروى عن أبي بكر إلا من هذا الوجه بهذا الإسناد، والعطاف بن خالد قد حدث عنه جماعة، وهو صالح الحديث، وإن كان قد حدث بأحاديث عن نافع لم يتابع عليها"[٦].

رواه الإمام أحمد: عن علي بن عياش[٧]، عن العطاف.[٨]

٩٩- وقال البزار: حدثنا محمد المثنى[٩]، ثنا أبو عامر[١٠]، عن سليمان بن سفيان[١١]، عن عبدالله بن دينار[١٢]، عن ابن عمر، عن عمر قال: ((لَمَّا نَزَلَتْ ﴿فَمِنْهُمْ شَقِيٌّ وَسَعِيدٌ﴾ [هود: ١٠٥] قَالُوا: يَا رَسُولَ اللَّهِ أَرَأَيْتَ مَا نَعْمَلُ أَشَيْءٌ قَدْ فُرِغَ مِنْهُ أَمْ شَيْءٌ نَسْتَأْنِفُهُ؟ قَالَ:

التقريب (رقم:٤٦١٢).

(١) طلحة بن عبدالله بن عبدالرحمن بن أبي بكر الصديق التيمي المدني، مقبول، من الثالثة. قد س ق. التقريب (رقم: ٣٠٢٣).

(٢) عبدالله بن عبدالرحمن بن أبي بكر الصديق التيمي، مقبول، من الثالثة. خ م خد س ق. التقريب (رقم: ٣٤٢٥).

(٣) عبدالرحمن بن أبي بكر الصديق، شقيق عائشة، تأخر إسلامه إلى قبيل الفتح، وشهد اليمامة والفتوح. ع. التقريب (رقم: ٣٨١٤).

(٤) أي مستأنف مبتدأ، من غير أن يكون سبق به سابق قضاء وتقدير وعلم. انظر: النهاية (٧٥/١)، ومشارق الأنوار على صحاح الآثار لأبي الفضل اليحصبي (٤٤/١).

(٥) رواه البزار في مسنده برقم (٢٨)، والطبراني في معجمه الكبير برقم (٤٧)، وابن بطه في الإبانة الكبرى برقم (١٣٥٤) و(١٥٥٨)، والبيهقي في القضاء والقدر برقم (٣٦) و(٣٧) و(٤٦١)، وقال البزار في مسنده (٢٠٢/١): وإسناده حسن، إلا أن عطاف بن خالد قد تكلم فيه، وروى عنه جماعة من أهل العلم واحتملوا حديثه.

(٦) مسند البزار (٨٤/١).

(٧) علي بن عياش الأَلْهاني الحمصي، ثقة، ثبت، من التاسعة. خ ٤. التقريب (رقم: ٤٧٧٩).

(٨) رواه أحمد في مسنده برقم (١٩) وقال شعيب الأرنؤوط -محقق مسند أحمد- (٢٠٠/١): حسن لغيره، وهذا إسناد ضعيف لجهالة الراوي عن طلحة بن عبدالله.

(٩) محمد بن المثنى بن عبيد العنَزي، ثقة ثبت ، سبقت ترجمته في الحديث رقم (٣٠).

(١٠) عبدالملك بن عمرو القيسي العَقَدي، ثقة، سبقت ترجمته في الحديث رقم (٧٩).

(١١) سليمان بن سفيان التيمي مولاهم أبو سفيان المدني، ضعيف، من الثامنة. ت. التقريب (رقم: ٢٥٦٣).

(١٢) عبدالله بن دينار العدوي، مولاهم أبو عبدالرحمن المدني، مولى ابن عمر، ثقة، من الرابعة. ع. التقريب (رقم: ٣٣٠٠).

"بَلْ شَيْءٌ قَدْ فُرِغَ مِنْهُ". قَالَ: فَفِيمَ الْعَمَلُ؟ قَالَ: "كُلٌّ مُيَسَّرٌ لِمَا خُلِقَ لَهُ"))[١]. رواه الترمذي عن بُندار[٢]. وابن أبي عاصم[٣] عن محمد بن المثنى، عن أبي عامر العَقَدِيّ، وقال الترمذي: حديث حسن غريب لا نعرفه إلا من حديث عبدالملك عمرو[٤].

١٠٠- وقال البزار: حدثنا الحسن بن الصباح[٥]، نا معن بن عيسى[٦]، ثنا معاوية بن صالح[٧]، عن أبي عمران الفلسطيني[٨]، عن مجاهد[٩]، عن ابن عمر: أن عمر قال: ((يَا رَسُولَ اللَّهِ أَرَأَيْتَ أعمالنا التي نعمل؟ أمر قد مضى أم على أمر مستأنف؟ قال: "لا بل على أمر قد مضى" قال: فعلى ما الْعَمَلُ؟ قَالَ: "كُلُّ امْرِئٍ مُيَسَّرٌ لِمَا خُلِقَ لَهُ"))[١٠].

قال: ولا نعلم أسند أبو عمران الفلسطيني، عن مجاهد، عن ابن عمر، غير هذا الحديث، ولا نعلم حدث به إلا معاوية بن صالح.

ورواه خُشَيْش بن أصرم[١١]، وابن أبي عاصم[١٢]،

---

(١) رواه البزار في مسنده برقم (١٦٨)، وابن عساكر في معجمه برقم (١١١٠) بنحوه. من طريق: أبو الأشعث أحمد بن المقدام، عن المعتمر بن سليمان، عن أبي سفيان، عن عبدالله بن دينار، عن عبدالله بن عمر، عن عمر. وقال (٨٨١/٢): هذا حديث غريب وأبو سفيان سليمان بن سفيان المديني فيه لين.

(٢) محمد بن بشار بن عثمان العبدي البصري، أبو بكر بندار، ثقة، من العاشرة. ع. التقريب (رقم: ٥٧٥٤).

(٣) رواه ابن أبي عاصم في السنة برقم (١٧٠) بنحوه. وقال الألباني في ظلال الجنة (٧٤/١): إسناده ضعيف من أجل سليمان بن سفيان.

(٤) رواه الترمذي في سننه (١٤٠/٥) برقم (٣١١١) بنحوه.

(٥) الحسن بن الصباح البزار، أبو علي الواسطي، نزيل بغداد، صدوق يهم، وكان عابداً فاضلاً، من العاشرة. خ ت س. التقريب (رقم: ١٢٥١).

(٦) معن بن عيسى بن يحيى الأشجعي مولاهم، أبو يحيى المدني القزاز، ثقة، ثبت، قال أبو حاتم: هو أثبت أصحاب مالك، من كبار العاشرة. ع. التقريب (رقم: ٦٨٢٠).

(٧) معاوية بن صالح بن حُدير الحضرمي، صدوق له أوهام، سبقت ترجمته في الحديث رقم (١٠).

(٨) أبو عمران الفلسطيني روى عن: يعلى بن شداد، ومجاهد. روى عنه: معاوية بن صالح. انظر: الثقات (٦٥٩/٧) (رقم: ١١٩٥٤) و الجرح والتعديل (٤١٥/٩) (رقم: ٢٠٢٦).

(٩) مجاهد بن جَبْر المخزومي، ثقة، سبقت ترجمته في الحديث رقم (٦٧).

(١٠) لم أقف عليه بهذا الطريق في مسنده ولا في زوائده. ورواه في مسنده برقم (١٢١) من طريق: سالم بن عبدالله عن أبيه عن جده. بنحوه.

(١١) لعله في كتابه "الإستقامة فى السنة والرد على أهل البدع و الأهواء"، ولم أقف عليه.

(١٢) رواه ابن أبي عاصم في السنة برقم (١٦٣) و(١٦٦) بنحوه.

وأبو يعلى الموصلي(١) والترمذي وصححه(٢) من حديث سالم بن عبدالله(٣)، عن أبيه(٤)، عن عمر.

وهو في رابع حديث أبي لبيد(٥).

١٠١- ورواه ابن أبي عاصم من حديث سعيد المسيب(٦)، عن أبي هريرة، أن عمر بن الخطاب قال: ((يَا رَسُولَ اللَّهِ [أَنَعْمَلُ فِي أَمْرٍ نَأْتَنِفُهُ، أَمْ فِي أَمْرٍ قَدْ فُرِغَ مِنْهُ؟ قَالَ: "بَلْ فِي أَمْرٍ قَدْ فُرِغَ مِنْهُ". فَقَالَ: فَفِيمَ الْعَمَلُ؟ فَقَالَ: "يَا عُمَرُ، كَلَّا لَا يُدْرَكُ إِلَّا بِعَمَلٍ". قَالَ: فَالْآنَ نَجْتَهِدُ يَا رَسُولَ اللَّهِ))](٧).

[٣١٥/ب]

١٠٢- أخبرنا أبو الحجاج(٨)، أنبأ ابن الدَّرْجِيّ(٩)، أنبأنا الصيدلاني(١٠)، أنا الصيرفي(١١)، أنا الأعرج(١٢)، أنا ابن فورك(١٣)، أنا ابن أبي عاصم(١٤)، ثناإبراهيم بن الحجاج(١)،

(١) رواه أبو يعلى الموصلي في مسنده برقم (٥٤٦٣) بنحوه.

(٢) رواه الترمذي في سننه (١٣/٤) برقم (٢١٣٥) بنحوه وقال: هذا حديث حسن صحيح.

(٣) سالم بن عبدالله بن عمر بن الخطاب القرشي العدوي، أبو عمر أو أبو عبدالله المدني، أحد الفقهاء السبعة، وكان ثبتاً عابداً فاضلاً، كان يشبه بأبيه في الهدي والسمت، من كبار الثالثة. ع. التقريب (رقم: ٢١٧٦).

(٤) الصحابي: عبدالله بن عمر بن الخطاب رضي الله عنه.

(٥) محمد بن إدريس بن إياس السامي، السرخسي. أبو لبيد. مات سنة: (٣١٣هـ). سمع من: سويد بن سعيد، وأبي مصعب الزهري، وغيرهما. حدث عنه: ابن خزيمة، وزاهر بن أحمد السرخسي، وغيرهما. الإمام، المحدث، الصادق. انظر: السير (٤٦٤/١٤-٤٦٥) (رقم: ٢٥٤).

(٦) سعيد بن المسيب القرشي المخزومي، أحد العلماء الأثبات الفقهاء الكبار، سبقت ترجمته في الحديث رقم (٥٥).

(٧) لم أجد تتمة للحديث فيما بين يدي من الألواح ولعله سقط. والحديث رواه ابن أبي عاصم في السنة برقم (١٦٥) وقال الألباني في ظلال الجنة (٧٢/١): حديث صحيح ورجاله ثقات رجال الشيخين.

(٨) يوسف بن عبدالرحمن المزي، الإمام المقدم والحافظ، سبقت ترجمته في الحديث رقم (٢٧).

(٩) إبراهيم بن إسماعيل بن الدرجي. ثقة، سبقت ترجمته في الحديث رقم (١٦).

(١٠) محمد بن أحمد الأصبهاني، الصيدلاني، الصدوق، سبقت ترجمته في الحديث رقم (٢٠).

(١١) محمود بن إسماعيل الصيرفي، الشيخ الجليل، الثقة، سبقت ترجمته في الحديث رقم (٢٧).

(١٢) محمد بن عبدالله بن شاذان، الأعرج، سبقت ترجمته في الحديث رقم (٢٧).

(١٣) عبدالله بن محمد بن فورك القباب، الإمام الكبير، المقرئ، مسند أصبهان، سبقت ترجمته في الحديث رقم (٢٧).

(١٤) أحمد بن عمرو بن الضحاك الشيباني أبو بكر ابن أبي عاصم.

الحجاج[١]، ثنا مزاحم بن العوام[٢]، عن الأوزاعي[٣]، عن الزهري[٤]، عن سعيد بن المسَيّب[٥]، عن أبي هريرة قال: قال لي رسول الله صلى لله عليه وسلم: ((يَا أَبَا هُرَيْرَةَ جَفَّ القَلَمُ بِمَا أَنْتَ لاَقٍ))[٦].

١٠٣- وبهذا الإسناد إلى ابن أبي عاصم قال: حدثنا الحسن بن علي[٧]، ثنا أحمد بن صالح[٨]، ثنا ابن وهب[٩]، عن يونس[١٠]، عن الزهري، عن أبي سلمة[١١]، عن أبي هريرة قال: قال لي رسول الله ﷺ : ((يَا أَبَا هُرَيْرَةَ جَفَّ القَلَمُ بِمَا أَنْتَ لاَقٍ))[١٢].

هو في الأقران لأبي الشيخ[١٣]، رواه البخاري تعليقاً فقال: وقال أصبغ[١٤]: ثنا ابن وهب[١٥].

---

(١) إبراهيم بن الحجاج بن زيد السامي، أبو إسحاق البصري، ثقة، يهم قليلا، من العاشرة. س. التقريب (رقم: ١٦٢).

(٢) مزاحم بن العوام بن مزاحم القيسي. يروي عن: الأوزاعي. روى عنه: عمرو بن عاصم، وإبراهيم بن الحجاج. انظر: الثقات (١٨٨/٩) (رقم: ١٥٩٢٢).وذكر الألباني في ظلال الجنة (٥١/١): أنه لم يقف له على ترجمة.

(٣) عبدالرحمن بن عمرو بن أبي عمرو الأوزاعي، ثقة جليل، سبقت ترجمته في الحديث رقم (٤).

(٤) محمد بن مسلم بن شهاب الزهري، الفقيه الحافظ سبقت ترجمته في الحديث رقم (٧).

(٥) سعيد بن المسيب القرشي المخزومي، أحد العلماء الأثبات الفقهاء الكبار، سبقت ترجمته في الحديث رقم (٥٥).

(٦) رواه ابن أبي عاصم في السنة برقم (١٠٩) وقال الألباني في ظلال الجنة (٥١/١): حديث صحيح رجاله كلهم ثقات غير مزاحم بن العوام فلم أجد له ترجمة ولكنه قد توبع.

(٧) الحسن بن علي بن محمد الهذلي، ثقة، سبقت ترجمته في الحديث رقم (٣٤).

(٨) أحمد بن صالح المصري، أبو جعفر بن الطبري، ثقة، حافظ، من العاشرة، تكلم فيه النسائي بسبب أوهام له قليلة، ونقل عن ابن معين تكذيبه، وجزم ابن حبان بأنه إنما تكلم في أحمد بن صالح الشمومي فظن النسائي أنه عنى ابن الطبري. خ د. التقريب (رقم: ٤٨).

(٩) عبدالله بن وهب القرشي، ثقة، سبقت ترجمته في الحديث رقم (١).

(١٠) يونس بن يزيد الأَيْلي، ثقة، سبقت ترجمته في الحديث رقم (٤).

(١١) أبو سلمة بن عبدالرحمن بن عوف الزهري. ثقة مكثر، سبقت ترجمته في الحديث رقم (٧).

(١٢) رواه ابن أبي عاصم في السنة برقم (١١٠) وقال الألباني في ظلال الجنة (٥١/١): إسناده صحيح رجاله كلهم ثقات على شرط البخاري. ورواه النسائي في سننه برقم (٣٢١٥) مطولاً. وصححه الألباني في صحيح الجامع الصغير (١٢٩٣/٢). ورواه الطبراني في معجمه الأوسط برقم (٦٨١٤)، والكلاباذي في بحر الفوائد المسمى بمعاني الأخبار (ص: ٣٦٥) بنحوه.

(١٣) رواه أبو الشيخ الأصبهاني في ذكر الأقران برقم (٤٥٦) بنحوه.

(١٤) أصبغ بن الفرج بن سعيد الأموي، مولاهم الفقيه المصري، أبو عبدالله، ثقة، من العاشرة. خ د ت س. التقريب (رقم: ٥٣٦).

(١٥) رواه البخاري في صحيحه، كتاب النكاح، باب ما يكره من التبتل والخصاء، (٤/٧) برقم (٥٠٧٦) مطولاً.

وهو عندنا في كتاب القدر لابن وهب[١] بتمامه، وفي القدر للفريابي[٢].

١٠٤- وبه قال ابن أبي عاصم: حدثنا إبراهيم بن حجاج، ثنا مزاحم بن العوام، ثنا الأوزاعي، عن الزهري، عن سعيد بن المسيب، عن أبي هريرة قال: ((قُلْنَا: يَا رَسُولَ اللَّهِ وَالْخَيْلُ تَنْزِعُ بِنَا فِي آثَارِ الْقَوْمِ، كَأَنَّ مَسِيرَنَا هَذَا فِي الْكِتَابِ السَّابِقِ؟ قَالَ: "نَعَمْ"))[٣].

هو في ثاني أبي بكر ابن نجيح[٤].

١٠٥- وبه قال ابن أبي عاصم: حدثنا المقَدَّمِيّ[٥]، ثنا حُصين بن نُمير[٦]، ثنا حُصين ابن عبدالرحمن[٧]، عن هلال بن يِسَاف[٨]، عن ابن نوفل[٩]، عن عائشة قالت: كان من دعاء النبي ﷺ : ((اللَّهُمَّ إِنِّي أَعُوذُ بِكَ مِنْ شَرِّ مَا عَمِلْتُ، وَمِن شَرِّ مَا لَمْ أَعْمَلْ بَعْدُ))[١٠][١].

---

(١) رواه ابن وهب في القدر برقم (١٦) مطولاً.

(٢) رواه الفريابي في القدر برقم (٤١٨) و(٤٣٧) مطولاً.

(٣) رواه ابن أبي عاصم في السنة برقم (١١٨)، وذكره الهيثمي في كشف الأستار عن زوائد البزار برقم (٢١٦٢) بنحوه. وقال الألباني في ظلال الجنة (٥٤/١): إسناده ضعيف من أجل مزاحم، لكن مقتضى كلام الهيثمي أنه ثقة والله أعلم. فقد رواه وأقره في مجمع الزوائد (٢٠٨/٧) فقال: رواه البزار، وقال: لا يروى إلا بهذا الإسناد، ورجاله ثقات.

(٤) محمد بن العباس بن نجيح البغدادي، البزاز. أبو بكر (٢٦٣-٣٤٥هـ). سمع من: يحيى بن أبي طالب، وأبي قلابة الرقاشي، وغيرهما. وروى عنه: ابن رزقويه، وأبو علي بن شاذان، وغيرهما. المحدث، الإمام، وصفه ابن رزقويه بالحفظ. انظر: السير (٥١٣/١٥) (رقم: ٢٨٩)، وتاريخ الإسلام (٨٢٤/٧) (رقم الترجمة: ١٩٣). والفوائد لابن نجيح لا يزال مخطوط ولم أقف عليه.

(٥) محمد بن أبي بكر بن علي بن عطاء بن مقدم المقدّمي، أبو عبدالله الثقفي، مولاهم البصري، ثقة، من العاشرة. خ م س. التقريب (رقم: ٥٧٦١).

(٦) حصين بن نُمير الواسطي، أبو محصن الضرير، كوفي الأصل، لا بأس به، رمي بالنصب، من الثامنة. خ د ت س. التقريب (رقم: ١٣٨٩).

(٧) حصين بن عبدالرحمن السلمي، أبو الهذيل الكوفي، ثقة، تغير حفظه في الآخر، من الخامسة. ع. التقريب (رقم: ١٣٦٩).

(٨) هلال بن يِساف، ويقال: ابن إساف الأشجعي، مولاهم الكوفي، ثقة، من الثالثة. خت م ٤. التقريب (رقم: ٧٣٥٢).

(٩) فروة بن نوفل الأشجعي، مختلف في صحبته، والصواب أن الصحبة لأبيه، وهو من الثالثة. م د س ق. التقريب (رقم: ٥٣٩١).

(١٠) رواه ابن بي عاصم في السنة برقم (٣٧٠)، وأحمد في مسنده برقم (٢٤٦٨٤) و(٢٤٠٣٣). وبرقم (٢٥٠٨٤) و(٢٦٢٠٥) من طريق: شريك، عن أبي إسحاق، عن فروة بن نوفل. وبرقم (٢٥٧٨٤) من طريق: الأوزاعي، عن عبدة بن أبي لبابة، عن هلال يعني ابن يساف، عن فروة بن نوفل. وبرقم (٢٦٣٦٨) و(٢٦٣٧١) من طريق: منصور، عن هلال بن يساف، عن فروة بن نوفل. وابن ماجه في سننه برقم (٣٨٣٩)، وأبو داود في سننه برقم (١٥٥٠)، من طريق: منصور، عن هلال بن يساف، عن فروة بن نوفل. والنسائي في سننه برقم (٥٥٢٦) و(٥٥٢٧). وبرقم (٥٥٢٣) و(٥٥٢٤) من طريق: الأوزاعي، عن عبدة، عن ابن يساف. وبرقم (٥٥٢٥) من طريق: منصور، عن هلال بن يساف، عن فروة بن نوفل. بنحوه. وصححه الألباني في

ابن نوفل هو: فروة بن نوفل.

روى مسلم هذا الحديث عن: عبدالله بن هاشم[٢]، عن وكيع[٣]، عن الأوزاعي[٤]، عن عبدة[٥]، عن هلال.[٦].

قال الدارقطني: "لم يُسنده غير وكيع، وخالفه ابن أبي العشرين، والوليدان: ابن مسلم وابن مزيد، وأبو المغيرة وغيرهم، لم يذكروا فيه فروة، وقالوا: عن هلال، سُئلت عائشة. حدثناه جماعة عن مسلم، عن وكيع"[٧].

وحدثنا ابن مالك[٨]، عن عبدالله بن أحمد، عن أبيه، عن وكيع مثله.

١٠٦- وبه قال ابن أبي عاصم: حدثنا عبدالوهاب بن الضحاك[٩]، ثنا ابن عياش[١٠]، عن يحيى بن سعيد[١١]، قال: سمعت سالم بن عبدالله[١] يحدث عن ابن عمر قال: ((كَانَ

صحيح الجامع الصغير (١/٢٧٧).

(١) ووجه شر ما لم يعمل؟ يحتمل شيئين: أحدهما: أن يكون استعاذ من شر ما سيعمله مما قد قدر له عمله، وذلك لا بد من فعله لسابق القضاء به.

والثاني: أن يكون استعاذ مما لم يعمله ولا يعمله، وهاهنا يقع الإشكال. وجوابه أن يكون مستعيذا من شر النية لذلك الفعل أو الرضا به من الغير أو إيثار النفس لذلك الفعل. انظر: كشف المشكل من حديث الصحيحين لابن الجوزي (٤/٤١٥).

(٢) عبدالله بن هاشم بن حيان العبدي، أبو عبدالرحمن الطوسي، سكن نيسابور، ثقة، صاحب حديث، من صغار العاشرة. م. التقريب (رقم: ٣٦٧٥).

(٣) وكيع بن الجراح بن مليح الرُؤاسي، ثقة حافظ عابد، سبقت ترجمته في الحديث رقم (١٦).

(٤) عبدالرحمن بن عمرو بن أبي عمرو الأوزاعي، ثقة جليل، سبقت ترجمته في الحديث رقم (٤).

(٥) عبدة بن أبي لبابة الأسدي مولاهم، ويقال مولى قريش، أبو القاسم البزاز الكوفي، نزيل دمشق، ثقة، من الرابعة. خ م ل ت س ق. التقريب (رقم: ٤٢٧٤).

(٦) رواه مسلم في صحيحه، كتاب الذكر والدعاء والتوبة والاستغفار، باب التعوذ من شر ما عمل ومن شر ما لم يعمل، (٤/٢٠٨٦) برقم (٢٧١٦/٦٦) وبرقم (٢٧١٦/٦٥) من طريقي: منصور، وحصين، عن هلال، عن فروة بن نوفل الأشجعي.

(٧) الإلزامات والتتبع للدارقطني (ص: ٣٧٦).

(٨) أحمد بن جعفر القطيعي، الحنبلي. ثقة مأمون، سبقت ترجمته في الحديث رقم (٢).

(٩) عبدالوهاب بن الضحاك بن أبان العُرْضي، أبو الحارث الحمصي، نزيل سلمية، متروك، كذبه أبو حاتم، من العاشرة. ق. التقريب (رقم: ٤٢٥٧).

(١٠) إسماعيل بن عياش العنسي، صدوق في روايته عن أهل بلده، مخلط في غيرهم، سبقت ترجمته في الحديث رقم (٥٣).

(١١) يحيى بن سعيد الأنصاري المدني، ثقة ثبت، سبقت ترجمته في الحديث رقم (١٠).

رَسُولُ اللَّهِ ﷺ يَدْعُو بِوَاقِيَةٍ[٢] كَوَاقِيَةِ الْوَلِيدِ))[٣].

"لا يُحَدِّثُ بهِ عن يحيى غير ابن عياش" قاله ابن عدي[٤].

ورواه ابن أبي عاصم أيضاً في كتاب الدعاء[٥]، وأبو عروبة الحراني[٦] في الأمثال، عن عبدالوهاب[٧].

١٠٧- أخبرتني زينب ابنة الكمال[٨] قالت: أنبأنا يوسف بن خليل[٩]، أنبأ مسعود بن أبي منصور[١٠]، أنا حمزة بن العباس[١١]، أنا أبو أحمد المكفوف[١٢]، أنبأ أبو محمد بن حيان[١٣]، ثنا الحسن بن علي الطوسي[١]، ثنا محمد بن عبدالكريم المروزي[٢]، نا الهيثم بن

---

(١) سالم بن عبدالله الخطاب القرشي العدوي، كان ثبتاً عابداً فاضلاً، سبقت ترجمته في الحديث رقم (١٠٠).

(٢) هو الطفل فعيل بمعنى مفعول، أي كلاءةً وحفظاً كما يكلأ الطفل؛ وقيل: أراد بالوليد موسى- عليه السلام – لقوله تعالى: ألم نربك فينا وليدا؛ أي كما وقيت موسى شر فرعون وهو في حجره فقني شر قومي وأنا بين أظهرهم. انظر: النهاية لابن الأثير (٥/٢٢٤)، ولسان العرب (٣/٤٦٨).

(٣) رواه ابن أبي عاصم في السنة برقم (٣٧١). وقال الألباني في: ظلال الجنة (١/١٦٤): إسناده ضعيف جداً من أجل عبدالوهاب بن الضحاك فإنه متهم لكن الظاهر أنه لم يتفرد به.

(٤) الكامل في ضعفاء الرجال لابن عدي (١/٤٨٦).

(٥) لم أقف عليه.

(٦) الحسين بن محمد بن مودود، الحراني السلمي الحافظ. أبو عروبة. مات سنة: (٣١٨هـ). سمع من: محمد بن الحارث الرافقي، ومحمد بن وهب الحراني، وغيرهما. روى عنه: أبو حاتم بن حبان، وعبدالله بن عدي، وغيرهما. أحد أئمة هذا الشأن، وكان ثقةً نبيلاً. قال ابن عدي: كان عارفا بالحديث والرجال، وكان مع ذلك مفتي أهل حران. انظر: تاريخ الإسلام (٧/٣٣٩) (رقم: ٣٦١).

(٧) لم أقف عليه.

(٨) زينب بنت الكمال أحمد المقدسية. شيخة صالحة. سبقت ترجمته في الحديث رقم (٩١).

(٩) يوسف بن خليل الإسكاف، الإمام، المحدث، الصادق، سبقت ترجمته في الحديث رقم (٢٤).

(١٠) مسعود بن أبي منصور الأصبهاني، الجمال، الشيخ، مسند أصبهان، سبقت ترجمته في الحديث رقم (٨٩).

(١١) حمزة بن العباس بن علي العلوي الحسيني، الأصبهاني، الصوفي أبو محمد (٤٣٠-٥١٧هـ). سمع من: أبي طاهر بن عبدالرحيم. روى عنه: أبو سعد الصائغ، وأبو موسى المديني، وغيرهما. الشيخ الكبير، شيخ الصوفية بأصبهان. انظر: السير (١٩/٤٥٨-٤٥٩) (رقم: ٢٦٦).

(١٢) محمد بن علي بن سمويه المكفوف. ذكره الذهبي في تاريخ الإسلام (١١/ ٢٧٣) من شيوخ حمزة بن العباس. ولم أقف له على ترجمة.

(١٣) عبدالله بن محمد بن جعفر بن حيان، المعروف بأبي الشيخ، أبو محمد (٢٧٤-٣٦٩هـ). سمع من: أبي بكر بن أبي عاصم، وأبي يعلى الموصلي، وغيرهما. وروى عنه: ابن منده، ومحمد بن علي بن سمويه، وغيرهما. الإمام، الحافظ،

عدي(٣)، نا إسماعيل بن إبراهيم(٤)، عن محمد بن عبدالرحمن بن سعد بن زُرَارَة(٥)، عن سالم بن عبدالله(٦)، عن أبيه قال: قال النبي ﷺ : ((اللَّهُمَّ وَاقِيَةً كَوَاقِيَةِ الْوَلِيدِ)) (٧).

رواه أبو يعلى الموصلي(٨)عن: أبي يوسف يعقوب بن إسحاق الجيزي(٩)، عن مؤمل(١٠)، عن سفيان(١١)، عن شيخ من أهل المدينة(١٢)، عن سالم وقال: "يعني المولود"(١٣).

الصادق، محدث أصبهان صاحب التصانيف. قال ابن مردويه: ثقة مأمون، صنف التفسير والكتب الكثيرة في الأحكام وغير ذلك. وقال أبو بكر الخطيب: كان أبو الشيخ حافظاً، ثبتاً، متقناً. وقال أبو القاسم السوذرجاني: هو أحد عباد الله الصالحين، ثقة مأمون. انظر: السير (١٦/٢٧٦-٢٧٩) (رقم: ١٩٦).

(١) الحسن بن علي بن نصر الطوسي أبو علي مات سنة: (٣١٢ وقيل: ٣٠٨هـ) سمع من: أحمد بن الأزهر، والفضل بن عبد الله بن خرم الهروي، وغيرهما. روى عنه: إسحاق بن محمد الكيساني، ومحمد بن سليمان بن يزيد الفامي، وغيرهما. الإمام، الحافظ، المجود. قال الخليلي: ثقة، عالم بهذا الشأن. سئل عنه ابن أبي حاتم، فقال: ثقة معتمد عليه. انظر: السير(١٤/٢٨٧-٢٨٨) (رقم: ١٨٢) .

(٢) محمد بن عبدالكريم المروزي. روى عن: وهب بن جرير. كذبه أبو حاتم الرازي. انظر: ميزان الإعتدال (٣/٦٣٠) (رقم: ٧٨٨٥).

(٣) الهيثم بن عدي بن عبدالرحمن الطائي الكوفي، المؤرخ. أبو عبدالرحمن (١١٤-٢٠٧هـ) حدث عن: هشام بن عروة، وسعيد بن أبي عروبة، وغيرهما. روى عنه: أبو الجهم الباهلي، وعلي بن عمرو الأنصاري، وغيرهما. قال ابن معين، وأبو داود: كذاب. وقال البخاري: سكتوا عنه. وقال النسائي، وغيره: متروك الحديث. انظر: السير (١٠/١٠٣-١٠٤) (رقم: ٤).

(٤) إسماعيل بن إبراهيم بن عبدالله بن ثابت بن قيس بن شماس الأنصاري، مجهول، من الخامسة. ق. التقريب (رقم: ٤١٨).

(٥) محمد بن عبدالرحمن بن سعد بن زرارة الأنصاري، وأبوه هو: ابن عبدالله ويقال محمد بن عبدالرحمن بن سعد فينسب أبوه إلى جد أبيه، ثقة، من السادسة. ع. التقريب (رقم: ٦٠٧٤).

(٦) سالم بن عبدالله الخطاب القرشي العدوي، كان ثبتاً عابداً فاضلاً، سبقت ترجمته في الحديث رقم (١٠٠).

(٧) رواه الطبراني في الدعاء برقم (١٤٤٦) و(١٤٤٧)، وأبو الشيخ الأصبهاني في أمثال الحديث برقم (١٧٤).

(٨) رواه أبو يعلى في مسنده برقم (٥٥٢٧) ولم يذكر "اللهم". وقال حسين سليم أسد -محقق مسنده- (٩/٣٩٦): إسناده ضعيف.

(٩) يعقوب بن إسحاق الجيزي. أبو يوسف. يروى عن: مؤمل بن إسماعيل، والعراقيين. حدث عنه: المواصلة. انظر: الثقات (٩/٢٨٥) (رقم: ١٦٤٦٧).

(١٠) مُؤمل بن إسماعيل البصري، صدوق، سيء الحفظ، سبقت ترجمته في الحديث رقم (٩٢).

(١١) سفيان بن سعيد بن مسروق الثوري، ثقة ، سبقت ترجمته في الحديث رقم (١١).

(١٢) مبهم.

(١٣) مسند أبي يعلى الموصلي (٩/٣٩٦).

[٣١٦/أ]

قرأت بخط عبدالخالق بن أسد بن ثابت الحنفي الفقيه المحدث(١):قوله: "واقية كواقية الوليد يُريد المولود؛ لأن الله يقيه لعجزه وضعفه"(٢).

١٠٨- أخبرنا عبدالله بن أحمد بن أبي محمد(٣)، أنا علي بن أحمد بن عبدالواحد(٤)، أنبأنا محمد بن أحمد بن نصر(٥)، أنا أبو بكر الصَّحَّاف(٦)، أنا عبدالملك بن الحسين العطّار المقرئ(٧)، ثنا أبو الحسن الدارقطني، أنا أبو الحسين الدّقَاق عبدالملك بن أحمد بن نصر(٨)، ثنا يونس بن عبدالأعلى(٩)، انبأ ابن وهب(١٠)، ثنا عبدالرحمن بن سلمان(١١)، عن عقيل بن

---

(١) عبدالخالق بن أسد بن ثابت الدمشقي، الحنفي، الطرابلسي الأصل. أبو محمد. مات سنة: (٥٦٤هـ). سمع من: عبدالكريم بن حمزة، وأبي القاسم بن السمرقندي، وغيرهما. روى عنه: ابنه غالب، ومحمد بن غسان، وغيرهما. الفقيه، الإمام، المحدث، المفتي، كان فقيهاً شافعياً، ثم تحول حنفياً، وتفقه على البلخي. ورحل في الحديث، وصنف، وخرج، وصنف (معجما) لشيوخه. انظر: السير (٤٩٧/٢٠) (رقم: ٣١٥) وتاريخ الإسلام (٣٢٠/١٢) (رقم: ١٥١).

(٢) لم أقف عليه في كتابه "المعجم".

(٣) عبدالله بن أحمد بن المحب عبدالله المقدسي المحدث الصادق مفيد الجماعة محب الدين أبو محمد (٦٨٤-٧٣٧هـ) وأسمعه والده من: الفخر علي، وزينب بنت مكي، وغيرهما. ثم طلب هو بنفسه في سنة ثمان وتسعين فأكثر وجمع فأوعى، وكان فصيحا سريع القراءة بليغا مليح التلاوة ذا خير وصدق وسمت وتقوى. انظر: معجم الشيوخ الكبير (٣١٩/١).

(٤) علي بن أحمد بن عبدالواحد المقدسي، ثقة، سبقت ترجمته في الحديث رقم (١٧).

(٥) محمد بن أحمد الصيدلاني، الصدوق، سبقت ترجمته في الحديث رقم (٢٠).

(٦) محمد بن عبدالله بن محمد الصحاف، الأصبهاني، المجلد، المعروف بخوروست. أبو بكر، وأبو الفتح. (٤٢٥-٥١٣هـ). سمع من: أبي الحسين بن فاذشاه، وأبي أحمد عبدالملك بن الحسين بن عبدويه العطار المقرئ، وغيرهما. روى عنه: أبو موسى المديني، وأبو جعفر الصيدلاني، وغيرهما. قال السمعاني: أجاز لنا وكان شيخًا صالحًا يعلم الصبيان القرآن. انظر: المنتخب من معجم شيوخ السمعاني (ص: ١٤٧١)، وتاريخ الإسلام (٢١٠/١١) (رقم: ١٠٩).

(٧) عبدالملك بن الحسين بن عبدويه، الأصبهاني العطار المقرئ. أبو أحمد مات سنة: (٤٣٣هـ) روى عن: علي بن عمر الحربي السكري. روى عنه: أبو علي الحداد. انظر: تاريخ الإسلام (٥٢٨/٩) (رقم: ٨٥).

(٨) عبدالملك بن أحمد بن نصر البغدادي، الحناط، ويقال: الدقاق. أبو الحسين. مات سنة: (٣١٨هـ). سمع من: زهير بن قمير، ويونس بن عبدالأعلى، وغيرهما. وروى عنه: أبو القاسم عبدالله بن النخاس، ويوسف القواس، وغيرهما. قال الخطيب: "وكان ثقة". انظر: تاريخ بغداد (١٨١/١٢) (رقم: ٥٥٣٨)، وتاريخ الإسلام (٣٤٣/٧) (رقم: ٣٧٧).

(٩) يونس بن عبدالأعلى الصدفي، ثقة، سبقت ترجمته في الحديث رقم (١).

(١٠) عبدالله بن وهب القرشي، ثقة، سبقت ترجمته في الحديث رقم (١).

(١١) عبدالرحمن بن سلمان الحَجْري الرعيني المصري، لا بأس به، من السابعة. م مد س. التقريب (رقم: ٣٨٨٢).

خالد[١]، عن عكرمة[٢]، عن ابن عباس قال: ((خَرَجَ رَسُولُ اللَّهُ ﷺ فَسَمِعَ نَاسًا مِنْ أَصْحَابِهِ يَذْكُرُونَ الْقَدَرَ فَقَالَ: "إِنَّكُمْ قَدْ أَخَذْتُمْ فِي شُعْبَتَيْنِ بَعِيدَتَيِ الْغَوْرِ[٣]، فِيهِمَا هَلَكَ أَهْلُ الْكِتَابِ مِنْ قَبْلِكُم"، وَقَدْ أَخْرَجَ كِتَابًا فَقَالَ وَهُوَ يَقْرَؤُه: "هَذَا كِتَابٌ مِنَ الرَّحْمَنِ الرَّحِيمِ، تَسْمِيَةُ أَهْلِ الكَبَائِرِ بِأَسْمَائِهِمْ وَأَسْمَاءِ آبَائِهِمْ وَقَبَائِلِهِمْ وَعَشَائِرِهِمْ، مُجْمَلٌ عَلَى آخِرِهِمْ لَا يُنْقَصُ مِنْهُمْ، فَرِيقٌ فِي الْجَنَّةِ، وَفَرِيقٌ فِي السَّعِيرِ"، ثُمَّ أَخْرَجَ كِتَابًا آخَرَ فَقَرَأَهُ عَلَيْهِمْ: "هَذَا كِتَابٌ مِنَ الرَّحْمَنِ الرَّحِيمِ ، فِيهِ تَسْمِيَةُ أَهْلِ الْجَنَّةِ بِأَسْمَائِهِمْ وَأَسْمَاءِ آبَائِهِمْ وَقَبَائِلِهِمْ وَعَشَائِرِهِمْ، مُجْمَلٌ عَلَى آخِرِهِمْ، لَا يُنْقَصُ مِنْهُمْ، فَرِيقٌ فِي الْجَنَّةِ وَفَرِيقٌ فِي السَّعِيرِ"))[٤][٥].

تَفرّد به عبدالرحمن بن سلمان، عن عقيل بن خالد، عن عكرمة، عن ابن عباس. وتَفرّد به ابن وهب عنه.

رواه ابن خزيمة[٦]: عن أحمد بن عبدالرحمن[٧]، عن عمه[٨]، عن عبدالرحمن بن سلمان الحجري. ورواه أيضاً عن يونس بن عبدالأعلى.

١٠٩- عن خالد الحذاء[٩] قال: قال الحسن[١٠]: ﴿مَآ أَنتُمۡ عَلَيۡهِ بِفَٰتِنِينَ ١٦٢ إِلَّا مَنۡ هُوَ

---

(١) عُقيل بن خالد بن عَقيل الأَيْلي، أبو خالد الأموي مولاهم، ثقة، ثبت، سكن المدينة ثم الشام ثم مصر، من السادسة. ع. التقريب (رقم: ٤٦٦٥).

(٢) عكرمة أبو عبدالله مولى ابن عباس، أصله بربري، ثقة، ثبت، عالم بالتفسير، لم يثبت تكذيبه عن ابن عمر ولا تثبت عنه بدعة، من الثالثة. ع. التقريب (رقم: ٤٦٧٣).

(٣) الغور: ما انخفض من الأرض. وقوله: أخذتم في شعبين بعيدي الغور؛ غور كل شيء: عمقه وبعده: أي يبعد أن تدركوا حقيقة علمه، كالماء الغائر الذي لا يقدر عليه. انظر: النهاية لابن الأثير (٣/٣٩٣)، ولسان العرب (٥/٣٤).

(٤) رواه ابن بطة في الإبانة الكبرى برقم (١٢٧٧) و(١٣٢٨)، واللالكائي في شرح أصول الاعتقاد برقم (١٠٨٣) بنحوه.

(٥) هذان الكتابان اللذان أخذهما رسول الله ﷺ ليسا هما الكتابان اللذان كتب الله فيهما أسماء أهل الجنة وأهل النار، وإنما ذلك تمثيل من رسول الله ﷺ واستحضار للمعنى الدقيق الخفي في مشاهدة السامع حتى كأنه ينظر إليه رأي العين، وتقريب إلى أفهام الناس بأن الله -تعالى- علم كل شيء مما سيكون وما يصير إليه العباد، وكتبه تأكيداً لعلمه تعالى، فلا يتغير ولا يتبدل. انظر: شرح كتاب التوحيد للغنيمان (٢/٥٨٠)، ومرقاة المفاتيح للهروي (١/١٧١، ١٧٢).

(٦) لم أقف عليه، ولعله في كتابه المفقود "القدر".

(٧) أحمد بن عبدالرحمن بن وهب بن مسلم المصري، لقبه بَحْشل، يكنى أبا عبيد الله، صدوق، تغير بأخره، من الحادية عشرة. م. التقريب (رقم: ٦٧).

(٨) هو: عبدالله بن وهب بن مسلم القرشي.

(٩) خالد بن مهران الحَذاء، ثقة، سبقت ترجمته في الحديث رقم (٢٦).

(١٠) الحسن ابن أبي الحسن البصري، ثقة، كان يرسل كثيراً، ويدلس، سبقت ترجمته في الحديث رقم (٤٣).

صَالِ ٱلْجَحِيمِ ﴿١٦٣﴾﴾ [الصافات: ١٦٢ - ١٦٣] قال: "بِمُضِلِّينَ إِلَّا مَنْ كَانَ فِي عِلْمِ اللَّهِ أَنَّهُ يَصْلَى الْجَحِيمَ"(١). رواه أبو إسماعيل الأنصاري(٢)، ورواه ابن أبي حاتم(٣) بمعناه.

وروى معناه عن الضحاك(٤)، عن ابن عباس. رواه ابن أبي حاتم.

[٣١٧/أ]

١١٠- وقال أبو بكر البزار: حدثنا زياد بن يحيى أبو الخطاب(٥)، ثنا عبدالله بن ميمون المكي(٦)، ثنا عبيد الله بن عمر(٧)، عن نافع(٨)، عن ابن عمر قال: ((خَرَجَ عَلَيْنَا رَسُولُ اللَّهِ قَابِضًا عَلَى شَيْءٍ فِي يَدِهِ فَفَتَحَ يَدَهُ الْيُمْنَى فَقَالَ: "بِسْمِ اللَّهِ الرَّحْمَنِ الرَّحِيمِ كِتَابٌ مِنَ الرَّحْمَنِ الرَّحِيمِ فِيهِ أَهْلُ الْجَنَّةِ بِأَعْدَادِهِمْ وَأَسْمَائِهِمْ وَأَحْسَابِهِمْ مُجْمَلٌ عَلَيْهِمْ إِلَى يَوْمِ الْقِيَامَةِ لا يَنْقُصُ مِنْهُمْ أَحَدٌ، ولاَ يُزَادُ فِيهِمْ أَحَدٌ وَقَدْ يُسْلَكُ بِالسَّعِيدِ طَرِيقَ الشَّقَاءِ حَتَّى يُقَالَ: هُوَ مِنْهُمْ مَا أَشْبَهَهُ بِهِمْ، ثُمَّ يَزَالُ إِلَى سَعَادَتِهِ قَبْلَ مَوْتِهِ، وَلَوْ بِفُوَاقِ نَاقَةٍ(٩)، وَفَتَحَ يَدَهُ الْيُسْرَى فَقَالَ بِسْمِ اللَّهِ الرَّحْمَنِ

---

(١) تفسير الطبري لابن جرير (١٢٣/٢١).

(٢) عبدالله بن محمد بن علي الأنصاري الهروي الحافظ العارف. أبو إسماعيل (٣٩٦-٤٨١هـ). سمع من: أبي الفضل الجارودي، ويحيى السجزي المفسر، وغيرهما. روى عنه: محمد بن طاهر، وأبو الوقت عبدالأول، وغيرهما. شيخ الإسلام، صنف كتاب "الفاروق في الصفات" وكتاب "ذم الكلام" وغيرها. وكان جذعاً في أعين المتكلمين، وسيفًا مسلولًا على المخالفين،.. قال ابن السمعاني: سألت إسماعيل بن محمد الحافظ عن عبدالله الأنصاري، فقال: إمام حافظ. انظر: تاريخ الإسلام (٤٨٩/١٠-٤٩٥) (رقم: ١٢).

(٣) تفسير ابن أبي حاتم (٣٢٣٢/١٠) برقم (١٨٣٠٧) و(١٨٣٠٨) رواه عن: ابن عباس.

(٤) الضحاك بن مزاحم الضحاك الهلالي أبو محمد، وقيل: أبو القاسم. مات سنة: (١٠٢ وقيل: ١٠٥ وقيل: ١٠٦هـ) حدث عن: ابن عباس، وسعيد بن جبير، وغيرهما. حدث عنه: عمارة بن أبي حفصة، وقرة بن خالد، وغيرهما. صاحب (التفسير). كان من أوعية العلم، وليس بالمجود لحديثه، وهو صدوق في نفسه. وثقه: أحمد بن حنبل، ويحيى بن معين، وغيرهما. وحديثه في السنن، لا في (الصحيحين). وقد ضعفه: يحيى بن سعيد. وقيل: كان يدلس. وبعضهم يقول: لم يلق ابن عباس. انظر: السير (٥٩٨/٤-٦٠٠) (رقم: ٢٣٨).

(٥) زياد بن يحيى الحساني، النُكري، البصري، ثقة، سبقت ترجمته في الحديث رقم (١٧).

(٦) عبدالله بن ميمون القداح المخزومي، منكر الحديث، متروك، سبقت ترجمته في الحديث رقم (١٧).

(٧) عبيدالله بن عمر بن حفص بن عاصم بن عمر بن الخطاب العمري المدني، أبو عثمان، ثقة، ثبت، قدمه أحمد بن صالح على مالك في نافع، وقدمه ابن معين في القاسم عن عائشة على الزهري عن عروة عنها، من الخامسة. ع. التقريب (رقم: ٤٣٢٤).

(٨) نافع أبو عبدالله المدني، ثقة، ثبت، سبقت ترجمته في الحديث رقم (٨٤).

(٩) فواق الناقة: رجوع اللبن في ضرعها بعد حلبها. انظر: لسان العرب (٣١٧/١٠).

الرَّحِيمِ كِتَابٌ مِنَ الرَّحْمَنِ الرَّحِيمِ فِيهِ أَهْلُ النَّارِ بِأَعْدَادِهِمْ وَأَسْمَائِهِمْ وَأَحْسَابِهِمْ مُجْمَلٌ عَلَيْهِمْ إِلَى يَوْمِ الْقِيَامَةِ لا يَنْقُصُ مِنْهُمْ أَحَدٌ، ولاَ يُزَادُ فِيهِمْ أَحَدٌ وَقَدْ يُسْلَكُ بِالأَشْقِيَاءِ طَرِيقَ أَهْلِ السَّعَادَةِ حَتَّى يُقَالَ هُوَ مِنْهُمْ مَا أَشْبَهَهُ بِهِمْ، ثُمَّ يدرك أحدهم شقاؤه قَبْلَ مَوْتِهِ، وَلَوْ بِفُوَاقِ نَاقَةٍ، ثُمَّ قَالَ رَسُول اللهِ ﷺ : الْعَمَلُ بِخَوَاتِمِهِ الْعَمَلُ بِخَوَاتِمِهِ ثَلاثًا))[١].

قال: "وهذا الحديث لا نعلم أحداً رواه عن عبيدالله إلا عبدالله بن ميمون المكي وهو صالح"[٢].

١١١- عن أبي العلاء بن الشِخّيْر[٣]، عن رجل من بني حَنْظَلة[٤] قال: صحبت شداد ابن أوس[٥] في سفر فقال: ((أَلاَ أُعَلِّمُكَ مَا كَانَ رَسُولُ اللهِ يُعَلِّمُنَا أَنْ نَقُولَ: "اللَّهُمَّ إِنِّي أَسْأَلُكَ الثَّبَاتَ فِي الأَمْرِ، وَأَسْأَلُكَ عَزِيمَةَ[٦] الرُّشْدِ[٧]، وَأَسْأَلُكَ شُكْرَ نِعْمَتِكَ، وَحُسْنَ عِبَادَتِكَ، وَأَسْأَلُكَ لِسَانًا صَادِقًا، وَقَلْبًا سَلِيمًا، وَأَعُوذُ بِكَ مِنْ شَرِّ مَا تَعْلَمُ، وَأَسْأَلُكَ مِنْ خَيْرِ مَا تَعْلَمُ، وَ أَسْتَغْفِرُكَ مِمَّا تَعْلَمُ إِنَّكَ أَنْتَ عَلاَّمُ الغُيُوبِ". قَالَ: وَقَالَ رَسُولُ اللهِ: "مَا مِنْ مُسْلِمٍ يَأْخُذُ مَضْجَعَهُ، يَقْرَأُ سُورَةً مِنْ كِتَابِ اللهِ، إِلاَّ وَكَّلَ اللَّهُ بِهِ مَلَكًا، فَلاَ يَقْرَبُهُ شَيْءٌ يُؤْذِيهِ حَتَّى يَهُبَّ مَتَى هَبَّ[٨])). رواه الترمذي[٩].

---

(١) رواه البزار في مسنده برقم (٥٧٩٣)، واللالكائي في شرح أصول الاعتقاد برقم (١٠٨٨) بنحوه. وقال الهيثمي في مجمع الزوائد (٢١٢/٧): رواه البزار، وفيه عبدالله بن ميمون القداح وهو ضعيف جدا، وقال البزار: هو صالح، وبقية رجاله رجال الصحيح.

(٢) مسند البزار (١٦٨/١).

(٣) يزيد بن عبدالله بن الشِخّير العامري، ثقة، سبقت ترجمته في الحديث رقم (٥٨).

(٤) مبهم.

(٥) شداد بن أوس بن ثابت الأنصاري، أبو يعلي، صحابي، وهو ابن أخ حسان بن ثابت. ع. التقريب (رقم: ٢٧٥٢).

(٦) العزم والعزيمة: عقد القلب على إمضاء الأمر، يقال: عزمت الأمر، وعزمت عليه، واعتزمت. انظر: المفردات في غريب القرآن للراغب الأصفهاني (ص: ٥٦٥).

(٧) الرشد: خلاف الغي. وهو الصلاح والفلاح والصواب. وعزيمة الرشد: هي الجد في الأمر. انظر: المفردات في غريب القرآن (ص: ٣٥٤)، وتحفة الذاكرين بعدة الحصن الحصين للشوكاني (ص: ٤٢٩).

(٨) هب من نومه يهب، أي استيقظ، أوانتبه. انظر: الصحاح تاج اللغة وصحاح العربية لإسماعيل الفارابي (٢٣٦/١)، والمحكم والمحيط الأعظم لابن سيده (١٠٨/٤).

(٩) رواه الترمذي في سننه برقم (٣٤٠٧) بلفظه. ورواه أحمد في مسنده برقم (١٧١٣٢) و(١٧١٣٣)، والنسائي في سننه برقم (١٣٠٤) بنحوه. وضعفه الألباني في ضعيف الجامع الصغير (ص: ١٦٨).

١١٢- عن ابن سيرين(١)، عن أبي هريرة، قال رسول الله: ((سَبَقَ الْعِلْمُ، وَجَفَّ الْقَلَمُ، وَمَضَى الْقَضَاءُ، وَتَمَّ الْقَدَرُ))(٢).

في الأول من فوائد أبي يعلى الصابوني(٣).

[٣١٨/أ]

١١٣- عن ابن عباس قال: ((كُنْتُ رِدْفَ(٤) رَسُولِ اللهِ ﷺ ، فَقَالَ: "يَا غُلامُ، أَلا أُعَلِّمُكَ كَلِمَاتٍ يَنْفَعُكَ اللهُ بِهِنَّ؟" قُلْتُ: بَلَى. قَالَ: "احْفَظِ اللهَ يَحْفَظْكَ، احْفَظِ اللهَ تَجِدْهُ أَمَامَكَ، تَعَرَّفْ إِلَى اللهِ فِي الرَّخَاءِ، يَعْرِفْكَ فِي الشِّدَّةِ، إِذَا سَأَلْتَ، فَاسْأَلِ اللهَ، وَإِذَا اسْتَعَنْتَ، فَاسْتَعِنْ بِاللهِ، جَفَّ الْقَلَمُ بِمَا هُوَ كَائِنٌ، فَلَوْ أَنَّ الْخَلَائِقَ كُلَّهُمْ جَمِيعًا أَرَادُوا أَنْ يَنْفَعُوكَ بِشَيْءٍ لَمْ يَقْضِهِ اللهُ لَكَ، لَمْ يَقْدِرُوا عَلَيْهِ، وَإِنْ أَرَادُوا أَنْ يَضُرُّوكَ بِشَيْءٍ لَمْ يَقْضِهِ اللهُ عَلَيْكَ، لَمْ يَقْدِرُوا عَلَيْهِ، فَاعْمَلْ لِلَّهِ بِالشُّكْرِ وَبِالْيَقِينِ، وَاعْلَمْ أَنَّ فِي الصَّبْرِ عَلَى مَا تَكْرَهُهُ خَيْرًا كَثِيرًا، وَأَنَّ النَّصْرَ مَعَ الصَّبْرِ، وَأَنَّ الْفَرَجَ مَعَ الْكَرْبِ، وَأَنَّ مَعَ الْعُسْرِ يُسْرًا"))(٥)(٦).

---

(١) محمد بن سيرين الأنصاري، ثقة، ثبت، سبقت ترجمته في الحديث رقم (٧).

(٢) رواه البيهقي في القضاء والقدر برقم (١٢).

(٣) إسحاق بن عبدالرحمن بن أحمد النيسابوري الواعظ المعروف بالصابوني. أبو يعلى (٣٧٥- ٤٥٥هـ). سمع من: أبي طاهر بن خزيمة، وعبدالرحمن بن أبي شريح، وغيرهما. روى عنه: عبدالعزيز الكتاني. الشيخ المسند، العالم، صاحب الأجزاء "الفوائد العشرة". وهو أخو الأستاذ أبي عثمان. قال عبدالغافر بن إسماعيل: هو شيخ ظريف، ثقة، على طريقة الصوفية. انظر: تاريخ الإسلام (٥٧/١٠) (رقم: ١٢٧)، والسير له (٧٥/١٨) (رقم: ٣٥).

(٤) الردف: ما تبع الشيء. وكل شيء تبع شيئا، فهو ردفه. والمراد به هنا: الراكب خلفه. انظر: لسان العرب (١١٤/٩-١١٦).

(٥) رواه أحمد في مسنده برقم (٢٨٠٣) بنحوه. وصححه الألباني في مشكاة المصابيح (١٤٥٩/٣). ورواه الترمذي في سننه برقم (٢٥١٦) بنحوه. وقال: هذا حديث حسن صحيح.

(٦) هذا الحديث أصل عظيم في مراقبة الله، ومراعاة حقوقه، والتفويض لأمره، والتوكل عليه، وشهود توحيده وتفرُّده، وعجز الخلائق كلِّهم وافتقارهم إليه.

وقوله: "تجده أمامك": تجده معَك بالحفظ والإحاطة والتأييد حيث ما كنت، وهو من أبلغ المجاز وأحسنه، إذ الجهة في حقه تعالى محال، وخصَّ اتجاه دون غيره من الجهات الست؛ لأنَّ الإنسان مُسافر إلى الآخرة، والمسافر إنما يطْلبُ تُجاهه لا غير، وكان المعنى: تجده حيث ما توجهت. وفي الجملة، فإن الله عز وجل يحفظ على المؤمن الحافظ لحدود دينه، ويحول بينه وبين ما يفسد عليه دينه بأنواع من الحفظ، وقد لا يشعر العبد ببعضها، وقد يكون كارها له.

"جفت الصحف": معناه أنَّ ذلك أمر ثابت لا يبدل، ولا ينسخ، ولا يغير عمَّا هو عليه، وهذا كناية عن تقدم كتابة المقادير كلها. انظر: تطريز رياض الصالحين لفيصل الحريملي(ص: ٦١)، وقوت المغتذي على جامع الترمذي للسيوطي (٦٠٥/٢)، وجامع العلوم والحكم لابن رجب (١/ ٤٦٥-٤٧١).

أخبرنا أحمد بن علي بن مسعود(١) وغير واحد قالوا: أنبأنا عبدالرحمن بن مكي(٢)، أنبأ السلفي(٣)، أنا الثقفي(٤)، أنا ابن بشران(٥)، أنا أحمد بن سلمان(٦)، ثنا محمد بن مسلمة الواسطي(٧)، ثنا عبدالله بن يزيد المقرئ(٨)، ثنا عبدالله بن لهيعة(٩) ونافع بن يزيد(١٠)، عن قيس ابن الحجاج الزُّرْقِيِّ(١١)، عن حَنَش(١٢)، عن ابن عباس بهذا الحديث(١٣).

قال محمد بن مسلمة: وثنا المقرئ، نا كَهْمَس بن الحسن(١٤)، وهمام بن يحيى(١٥) أسنده إلى ابن عباس(١٦).

---

(١) أحمد بن علي بن مسعود الكلبي الصالحي. الملقب عمي. أبو العباس (٦٤٢-٧٢٣هـ). سمع من: إبراهيم بن خليل، ومحمد بن عبدالهادي، وغيرهما. كان ديناً متواضعًا حسن الخلق، كل أحد يناديه يا عمي، حتى الشيخ شمس الدين بن أبي عمر. انظر: معجم الشيوخ الكبير (٧٧/١).

(٢) عبدالرحمن بن مكي الطرابلسي، لا بأس فيه. سبقت ترجمته في الحديث رقم (٨٨).

(٣) أحمد بن محمد السلفي، الأصبهاني، ثقة ، سبقت ترجمته في الحديث رقم (٨).

(٤) القاسم بن الفضل الثقفي، الشيخ، العالم، مسند الوقت، سبقت ترجمته في الحديث رقم (٨٨).

(٥) علي بن محمد بن بشران، كان صدوقا ثقة ثبتا، سبقت ترجمته في الحديث رقم (٨٨).

(٦) أحمد بن سلمان النجاد، الحنبلي. كان صدوقاً عارفاً، سبقت ترجمته في الحديث رقم (١٩).

(٧) محمد بن مسلمة بن الوليد الواسطي، الطيالسي. أبو جعفر (١٧٨-٢٨٢هـ) حدث عن: يزيد بن هارون، وأبي عبدالرحمن المقرئ، وغيرهما. حدث عنه: أبو جعفر بن البختري، ومحمد بن مخلد العطار، وغيرهما. المحدث، المعمر روى الحاكم، عن الدارقطني: لا بأس به. قال الخطيب: رأيت أبا القاسم اللالكائي، والحسن بن محمد الخلال يضعفانه. وقال الخطيب: له مناكير. انظر: السير (٣٩٥/١٣-٣٩٦) (رقم: ١٩١).

(٨) عبدالله بن يزيد المكي، ثقة، سبقت ترجمته في الحديث رقم (٢).

(٩) عبدالله بن لَهِيعة بن عقبة الحضرمي، صدوق، خلط بعد احتراق كتبه، سبقت ترجمته في الحديث رقم (٢).

(١٠) نافع بن يزيد الكَلَاعي، أبو يزيد المصري، يقال: إنه مولى شرحبيل بن حسنة، ثقة، عابد، من السابعة. خت م د س ق. التقريب (رقم: ٧٠٨٤).

(١١) قيس بن الحجاج الكلاعي، المصري، صدوق، من السادسة. ت ق. التقريب (رقم: ٥٥٦٨).

(١٢) حنش بن عبدالله ويقال: بن علي بن عمرو السَبَئِي، أبو رشدين الصنعاني، نزيل إفريقية، ثقة، من الثالثة. م ٤. التقريب (رقم: ١٥٧٦).

(١٣) قال شعيب الأرنؤوط -محقق مسند أحمد- (٢٠/٥): وهذا إسناد قوي متصل، فإن رواية عبدالله بن يزيد، عن ابن لهيعة صالحة، ثم هو متابع بنافع بن يزيد، وهو ثقة من رجال مسلم، وباقي رجاله ثقات رجال الصحيح غير قيس بن الحجاج، فمن رجال الترمذي وابن ماجه، وقد روى عنه جمع، وذكره ابن حبان في "الثقات"، وقال أبو حاتم: صالح.

(١٤) كهمس بن الحسن التميمي. ثقة، سبقت ترجمته في الحديث رقم (١٦).

(١٥) همام بن يحيى بن دينار العَوْذِي، ثقة، سبقت ترجمته في الحديث رقم (٧٤).

(١٦) قال شعيب الأرنؤوط -محقق مسند أحمد- (٢٠/٥): عن همام بن يحيى أسنده إلى ابن عباس، وهذا إسناد منقطع،

وابن لهيعة، ونافع بن يزيد المصريان، عن قيس بن حجاج الزُّرْقِيِّ، عن حنش الصنعاني، عن ابن عباس[(١)].

قال أبو عبدالرحمن: "لا أعرف حديث بعضهم من بعض: قال ابن عباس: "كنت ردف النبي ﷺ[(٢)]. وروى بعضه عن عبدالقدوس بن حبيب[(٣)]،عن رجل[(٤)]، عن عكرمة[(٥)]، عن ابن عباس. وهو في الثاني من غرائب ابن شاذان. وروي عن عطاء بن أبي رباح[(٦)]، عن ابن عباس[(٧)].

وهو في خامس عشر البشرانيات[(٨)]، والأول من فوائد أبي علي بن خزيمة[(٩)].

وروى من حديث ابن أبي مليكة[(١٠)]، عن ابن عباس[(١١)]. وهو في الأول من فوائد أبي علي ابن خزيمة: من حديث عمر مولى غُفرة[(١٢)]، عن ابن عباس كذلك[(١٣)].

فهمام بن يحيى بن دينار البصري من الطبقة السابعة، ولم يدرك ابن عباس، لكن جاء عند البيهقي أن هماما روى هذا الحديثَ عن قيس بن الحجاج، عن حنش، عن ابن عباس، فهو على هذا متصل.

(١) إسناده متصل، تقدم الحديث عنه. ورواه الفريابي في القدر برقم (١٥٦)، وابن سمعون الواعظ في أماليه برقم (٢٢٣)، والبيهقي في الأسماء والصفات برقم (١٢٦)، وفي الاعتقاد (ص: ١٤٠)، وفي شعب الإيمان برقم (١٠٤٣)، والضياء في المختارة برقم (١٤) بنحوه.

(٢) القدر للفريابي (ص: ١٣١).

(٣) عبدالقدوس بن حبيب الكلاعي، الوحاظي، الشامي. أبو سعيد. قال الذهبي: بقي إلى ما بعد السبعين ومائة، وعمر دهراً. روى عن: مجاهد، والشعبي، وغيرهما. وروى عنه: عمرو بن الحارث، والوليد بن مسلم، وغيرهما. اتفقوا على ضعفه. وكذبه: ابن المبارك. وقال ابن معين: مطروح الحديث. وقال الفلاس: تركوه. وقال ابن عمار: ذاهب الحديث. وقال النسائي: ليس بثقة، ولا مأمون. انظر: السير (٨/١٣٥-١٣٦) (رقم: ١١).

(٤) مبهم.

(٥) عكرمة أبو عبدالله مولى ابن عباس، ثقة، ثبت، سبقت ترجمته في الحديث رقم (١٠٨).

(٦) عطاء بن أبي رَبَاح، ثقة، فقيه، سبقت ترجمته في الحديث رقم (٦٦).

(٧) رواه عبد بن حميد الكشي في المنتخب من مسنده برقم (٦٣٦).

(٨) رواه ابن بشران في الجزء الأول والثاني من فوائده برقم (٦٩١) و(٦٩٢).

(٩) لم أقف عليه في فوائده، ولعله في الجزء المفقود منه.

(١٠) عبدالله بن عبيدالله بن عبدالله بن أبي مُليكة بن عبدالله بن جدعان، يقال: اسم أبي مليكة زهير التيمي المدني، أدرك ثلاثين من الصحابة، ثقة، فقيه، من الثالثة. ع. التقريب (رقم: ٣٤٥٤).

(١١) رواه الشجيري في ترتيب الأمالي الخميسية برقم (٢٣٩٤).

(١٢) عمر بن عبدالله المدني، مولى غُفْرة، ضعيف، وكان كثير الإرسال، من الخامسة. د ت. التقريب (رقم: ٤٩٣٤).

(١٣) رواه الفريابي في القدر برقم (١٥٥)، والبيهقي في شعب الإيمان برقم (٩٥٢٨). والطبراني في معجمه الكبير برقم

[٣١٨/ب]

١١٤- قال بقي بن مخلد[١]: حدثنا إبراهيم بن عَرْعَرة السّامي[٢]، ثنا يحيى بن ميمون القرشي[٣]، ثنا علي بن زيد[٤]، عن أبي نضرة[٥]، عن أبي سعيد قال: قال رسول الله ﷺ لابن عباس: ((يَا غُلَامُ أَوْ يَا غُلَيْمُ، يَا غُلَامُ، احْفَظْ عَنِّي كَلِمَاتٍ؛ لَعَلَّ اللَّهَ يَحْفَظُكَ بِهِنَّ: احْفَظِ اللَّهَ يَحْفَظْكَ، احْفَظِ اللَّهَ يَكُنْ أَمَامَكَ، احْفَظِ اللَّهَ فِي الرَّخَاءِ يَحْفَظْكَ عِنْدَ الشِّدَّةِ، إِذَا سَأَلْتَ فَاسْأَلِ اللَّهَ، وَإِذَا اسْتَعَنْتَ فَاسْتَعِنْ بِاللَّهِ، جَفَّ الْقَلَمُ بِمَا هُوَ كَائِنٌ إِلَى يَوْمِ الْقِيَامَةِ، فَلَوْ اجْتَمَعَت الْخَلَائِقُ أَنْ يُعْطُوكَ شَيْئًا لَمْ يُقَدِّرْهُ اللَّهُ لَكَ مَا اسْتَطَاعُوا، أَوْ يَمْنَعُوكَ شَيْئًا قَدَّرَهُ اللَّهُ لَكَ مَا اسْتَطَاعُوا، فَاعْمَلْ بِالْيَقِينِ مَعَ الرِّضَى، وَاعْلَمْ أَنَّ مَعَ الْعُسْرِ يُسْرًا، وَأَنَّ مَعَ الْعُسْرِ يُسْرًا))[٦].

أخبرنا أبو الفرج بن تيمية[٧]، أنا

(١١٥٦٠)، وابن أبي عاصم في السنة برقم (٣١٧) كلاهما من طريق: عمر بن عبدالله، مولى غفرة، عن عكرمة، عن ابن عباس. بنحوه. وقال الألباني في ظلال الجنة (١٣٩/١): حديث صحيح وهو معلق. وعمر ومولى غفرة هو ابن عبدالله المدني وهو ضعيف. والحديث وصله الطبراني بإسناد ضعيف عن عمر مولى غفرة به.

(١) بقي بن مخلد بن يزيد الأندلسي، القرطبي. أبو عبدالرحمن. مات سنة: (٢٧٦هـ). سمع من: إبراهيم بن المنذر ، ويحيى الليثي، وغيرهما. حدث عنه: أيوب المري، والحسن الكناني، وغيرهما. الإمام، القدوة، شيخ الإسلام، الحافظ، صاحب (التفسير) و(المسند) اللذين لا نظير لهما. وكان إماما مجتهداً صالحاً، ربانياً صادقاً مخلصاً، رأسا في العلم والعمل، قال ابن حزم: و(مسند) بقي مسند ومصنف، وما أعلم هذه الرتبة لأحد قبله، مع ثقته وضبطه، وإتقانه واحتفاله في الحديث. انظر: السير (٢٨٥/١٣-٢٩٦) (رقم: ١٣٧).

(٢) إبراهيم بن محمد بن عرعرة السامي البصري، نزيل بغداد، ثقة، حافظ، تكلم أحمد في بعض سماعه، من العاشرة. م س. التقريب (رقم: ٩٣).

(٣) يحيى بن ميمون بن عطاء القرشي، أبو أيوب التمار البصري، نزيل بغداد، متروك، من الثامنة. د. التقريب (رقم: ٧٦٥٦).

(٤) علي بن زيد بن عبدالله بن زهير بن عبدالله بن جدعان التيمي البصري، أصله حجازي، وهو المعروف بعلي بن زيد بن جدعان، ينسب أبوه إلى جد جده، ضعيف، من الرابعة. بخ م ٤. التقريب (رقم: ٤٧٣٤).

(٥) المنذر بن مالك بن قُطَعَة العبدي العَوَقي البصري، أبو نضْرة، مشهور بكنيته، ثقة، من الثالثة. خت م ٤. التقريب (رقم: ٦٨٩٠).

(٦) رواه أبو يعلى الموصلي في معجمه برقم (٩٦)، والأجري في الشريعة برقم (٤١٤)، وابن بطة في الإبانة الكبرى برقم (١٥٠٣) بنحوه. ولعلها في تفسير أو مسند بقي بن مخلد، ولم أقف عليها، ولعلها مفقوده.

(٧) عبدالرحمن بن عبدالحليم بن عبدالسلام بن تيمية الحراني الأصل ثم الدمشقي، أبو الفرج. (٦٦٣-٧٤٧هـ). سمع من ابن أبي اليسر، وابن الصيرفي، وغيرهما. رجل مبارك، من بيت الفضل والخير والدين واشتغل هو بالكسب والتجارة، وهو مشهور بالديانة والأمانة، وحسن السيرة، وصلاح السريرة. وخرج له بعض الطلبة (مشيخة) وحدث بها. انظر: معجم الشيوخ للسبكي (ص: ٢١٤) (رقم: ٦٦).

ابن الصيرفي(١)، أنا ابن الموصلي(٢)، أنبأ ابن خيرون(٣)، أنبأنا الجوهري(٤)، أنا محمد بن النضر(٥)، أنبأ أبو يعلى الموصلي، ثنا إبراهيم بن عَزْرَةَ السامي بصري، ثنا يحيى بن ميمون بهذا الحديث.

أخبرتنا زينب(٦)، أنبأنا ابن خليل(٧)، أنا مسعود(٨)، أنا الحداد(٩)، ثنا أبو منصور أحمد ابن إبراهيم الخراساني(١٠)، ثنا أبو محمد بن حيان أبو الشيخ(١١)، ثنا أبو يعلى.

ورواه يحيى بن صاعد(١٢)، عن محمد بن الوليد أبي جعفر(١٣)، عن يحيى بن ميمون بن

(١) يحيى بن أبي منصور بن أبي الفتح بن الصيرفي الحراني الحنبلي، ويعرف بابن الحبيشي. (٥٨٣-٦٧٨هـ). سمع من: علي بن محمد الموصلي، وأبي القاسم بن الحرستاني، وغيرهما. روى عنه: الدمياطي، وابن تيمية، وغيرهما. الإمام المفتي المحدث الصالح، برع في المذهب، ودرس وناظر. وكان لطيف القد، ضخم العلم والعمل، صاحب تعبد وأوراد وتهجد، عالي الإسناد، له مختصرات ومجاميع حسنة. انظر: تاريخ الإسلام (٣٦٨/١٥) (رقم: ٤٤٩).

(٢) علي بن محمد بن علي الموصلي، أبو الحسن. مات سنة: (٦١٤هـ). سمع بإفادة أخيه يوسف من: عبدالوهاب الأنماطي، وأبي منصور بن خيرون، وغيرهما. وسمع منه: أبو عبدالله الدبيثي، وقال: " كان صحيح السماع". وروى الكثير. انظر: السير (٤١٦/١٣) (رقم: ٢٣٠).

(٣) محمد بن عبدالملك بن الحسن بن خيرون البغدادي، المقرئ، أبو منصور (٤٥٤-٥٣٩هـ) أخذ الإجازة من: أبي محمد الجوهري، وأبي الحسين بن النرسي. وسمع من: أبي بكر الخطيب، وغيرهم. روى عنه: ابن الجوزي، وعلي الموصلي، وغيرهما. الشيخ، الإمام، ، شيخ القراء، مصنف كتاب "المفتاح" في القراءات العشر، وكتاب "الموضح" في القراءات. قال السمعاني: ثقة صالح، ما له شغل سوى التلاوة والإقراء. انظر: السير (٢٠/٩٤-٩٥) (رقم: ٥٥).

(٤) الحسن بن علي الجوهري، المقنعي. ثقةً اميناً، سبقت ترجمته في الحديث رقم (٢).

(٥) محمد بن النضر بن محمد الموصلي النخاس. أبو الحسين. مات سنة: (٣٧٩هـ) روى عن: أبي يعلى "معجم شيوخه"، وابن زياد النيسابوري، وغيرهما. روى عنه: أبو بكر البرقاني، وأبو محمد الجوهري، وغيرهما. وقال البرقاني: كان واهياً لم يكن ثقة. وقال العتيقي: فيه تساهل. انظر: تاريخ الإسلام (٤٧٣/٨) (رقم: ٤٠٢).

(٦) زينب بنت الكمال أحمد المقدسية. شيخة صالحة. سبقت ترجمته في الحديث رقم (٩١).

(٧) يوسف بن خليل بن قراجا الإسكاف، الإمام، المحدث، الصادق، سبقت ترجمته في الحديث رقم (٢٤).

(٨) مسعود بن أبي منصور الجمال، الخياط. الشيخ، المعمر، مسند أصبهان، سبقت ترجمته في الحديث رقم (٨٩).

(٩) الحسن بن أحمد الأصبهاني، الحداد، كان عالماً ثقةً، صدوقاً، سبقت ترجمته في الحديث رقم (٢٤).

(١٠) أحمد بن إبراهيم الصيرفي الخراساني. أبو منصور. المحدث بجامع أصفهان. روى عن: أبي بكر عبدالله بن محمد بن محمد بن فورك المقري. روى عنه الشجيري في أماليه. انظر: ترتيب الأمالي الخميسية للشجري: (١١٣/١).

(١١) عبدالله بن محمد حيان، ثقة، سبقت ترجمته في الحديث رقم (١٠٧).

(١٢) يحيى بن محمد الهاشمي، البغدادي، ثقة، سبقت ترجمته في الحديث رقم (١٧).

(١٣) محمد بن الوليد الفحام البغدادي، صدوق، من العاشرة. س. التقريب (رقم: ٦٣٧٥).

عطاء أبي أيوب التمار.

رواه ابن خزيمة: عن بشر بن معاذ[1]، عن يحيى بن أبي عطاء أبي أيوب التمار. وقال: "أنا أبرأُ من عُهدة هذا الإسناد؛ فإنه إسناد منكر"[2].

وروى من حديث عبدالله بن جعفر، عن النبي ﷺ. رواه ابن أبي عاصم[3].

ومن حديث علي بن أبي طالب، وهو في الجزء الحادي عشر من البشرانيات[4] والأول من فوائد أبي علي ابن خزيمة[5].

١١٥- قال أبو بكر البزار: حدثنا إبراهيم بن عبدالله بن الجنيد[6]، ثنا سعيد بن كثير بن عُفير[7]، نا عبدالله بن وهب[8]، عن يونس بن يزيد[9]، عن ابن أبي عبلة[10]، عن عدي بن عدي[11] قال: سمعت الْعُرْسَ[12] وكان من أصحاب رسول الله ﷺ يقول سمعت رسول الله يقول: ((إِنَّ الْعَبْدَ لَيَعْمَلُ الْبُرْهَةَ[13] بِعَمَلِ أَهْلِ النَّارِ، ثُمَّ تَعْرِضُ الْجَادَّةُ مِنْ جَوَادِّ الْجَنَّةِ، فَيَعْمَلُ بِهَا حَتَّى يَمُوتَ عَلَيْهَا، وَذَلِكَ لِمَا كُتِبَ، [٣١٩/أ] وَإِنَّ الرَّجُلَ لَيَعْمَلُ بِعَمَلِ أَهْلِ الْجَنَّةِ الْبُرْهَةَ

---

(١) بشر بن معاذ العَقَدي، أبو سهل البصري الضرير، صدوق، من العاشرة. ت س ق. التقريب (رقم: ٧٠٢).

(٢) لم أقف عليه.

(٣) رواه ابن أبي عاصم في السنة برقم (٣١٥)، والطبراني في معجمه الكبير برقم (١٨٥) بنحوه. وقال الألباني في ظلال الجنة (١٣٨/١): حديث صحيح وإسناده واه جدا علي بن أبي علي الهاشمي متروك كما قال أبو حاتم والنسائي. وقال الحاكم: يروي عن ابن المنكدر أحاديث موضوعة يرويها عنه الثقات. وحكم عليه بالصحة لطرقه الصحيحة.

(٤) رواه ابن بشران في الجزء الأول من أماليه برقم (٧١٥) بنحوه.

(٥) لم أقف عليه في فوائده، ولعله في الجزء المفقود منه.

(٦) إبراهيم بن عبدالله بن الجنيد، الختلي ثم السرمرائي. أبو إسحاق بقي إلى قرب سنة سبعين ومائتين. سمع من: أبي نعيم، وسليمان بن حرب، وغيرهما. حدث عنه: أبو العباس بن مسروق، ومحمد بن القاسم الكوكبي، وغيرهما. الشيخ، الإمام، الحافظ. وثقه الخطيب، وقال: له كتب في الزهد والرقائق. انظر: السير (٦٣١/١٢-٦٣٢) (رقم: ٢٥١).

(٧) سعيد بن كثير الأنصاري، صدوق، سبقت ترجمته في الحديث رقم (٢٧).

(٨) عبدالله بن وهب بن مسلم القرشي، ثقة، سبقت ترجمته في الحديث رقم (١).

(٩) يونس بن يزيد بن أبي النجاد الأَيْلي، ثقة، سبقت ترجمته في الحديث رقم (٤)

(١٠) إبراهيم بن أبي عبلَة، ثقة، سبقت ترجمته في الحديث رقم (٢٧).

(١١) عدي بن عدي بن عَميرة الكندي، ثقة، سبقت ترجمته في الحديث رقم (٢٧).

(١٢) العُرْس بن عميرة الكندي، صحابي، سبقت ترجمته في الحديث رقم (٢٧).

(١٣) برهة أي مدة طويلة من الزمان. انظر: لسان العرب (٤٧٦/١٣).

مِنْ دَهْرِهِ، ثُمَّ تَعْرِضُ الْجَادَّةُ[1] مِنْ جَوَادِّ أَهْلِ النَّارِ، فَيَعْمَلُ بِهَا حَتَّى يَمُوتَ عَلَيْهَا، وَذَلِكَ بِمَا كُتِبَ عَلَيْهِ))[2].

هذا الحديث في أول باب العين من المعجم الصغير للطبراني[3].

١١٦- قال خُشَيْش بن أصرم: حدثنا أبو الوليد الطيالسي[4]، عن ليث بن سعد[5] قال: حدثني أبو قَبِيلٍ المعَافِرِيّ[6]، عن شُفَيٍّ الأَصْبحي[7]، عن عبدالله بن عمرو قال: ((خَرَجَ عَلَيْنَا رَسُولُ اللهِ ﷺ وَفِي يَدِهِ كِتَابَانِ فَقَالَ: "أَتَدْرُونَ مَا هَذَانِ الْكِتَابَانِ؟" قَالَ: قُلْنَا: لَا، إِلَّا أَنْ تُحَدِّثْنَا يَا رَسُولَ اللهِ، فَقَالَ الْأَيْمَن مِنْهُمَا: "هَذَا كِتَابٌ مِنْ رَبِّ الْعَالَمِينَ، بِأَسْمَاءِ أَهْلِ الْجَنَّةِ، وَأَسْمَاءِ آبَائِهِمْ وَقَبَائِلِهِمْ، ثُمَّ أُجْمِلَ عَلَى آخِرِهِمْ، فَلَا يُزَادُ فِيهِمْ وَلَا يُنْقَصُ مِنْهُمْ أَبَدًا" ثُمَّ قَالَ لِلَّذِي فِي يَسَارِهِ: "هَذَا كِتَابٌ مِنْ رَبِّ الْعَالَمِينَ، بِأَسْمَاءِ أَهْلِ النَّارِ، وَأَسْمَاءِ آبَائِهِمْ وَقَبَائِلِهِمْ، ثُمَّ أُجْمِلَ عَلَى آخِرِهِمْ، فَلَا يُزَادُ فِيهِمْ وَلَا يُنْقَصُ مِنْهُمْ أَبَدًا" قَالَ: فَقَالَ أَصْحَابُ رَسُولِ اللهِ: فَلِأَيِّ شَيْءٍ نَعْمَلُ إِنْ كَانَ أَمْرًا قَدْ فُرِغَ مِنْهُ؟ فَقَالَ: "اعْمَلُوا، فَإِنَّ صَاحِبَ الْجَنَّةِ يُخْتَمُ لَهُ بِعَمَلِ الْجَنَّةِ، وَإِنْ عَمِلَ أَيَّ عَمَلٍ، وَإِنَّ صَاحِبَ النَّارِ يُخْتَمُ لَهُ بِعَمَلِ النَّارِ، وَإِنْ عَمِلَ أَيَّ عَمَلٍ" قَالَ: ثُمَّ قَبَضَ رَسُولُ اللهِ يَدِهِ الْيُمْنَى ثُمَّ قَالَ: "فَرَغَ رَبُّكُمْ مِنَ الْعِبَادِ" ثُمَّ قَالَ: "فَرِيقٌ فِي الْجَنَّةِ"، وَنَبَذَ بِيَدِهِ الْيُمْنَى،

---

(١) الجادة: معظم الطريق، وقيل سواؤه، وقيل، وسطه، وقيل: هي الطريق الأعظم الذي يجمع الطرق ولا بد من المرور عليه. وقيل: جادة الطريق: مسلكه وما وضح منه. انظر: تاج العروس للزبيدي (٤٨٣/٧)، ولسان العرب (٣/ ١١٠).

(٢) رواه ابن أبي عاصم في السنة برقم (١١٩)، والطبراني في معجمه الكبير برقم (٣٤٠)، وفي مسند الشاميين برقم (٢٩)، والبيهقي في القضاء والقدر برقم (١١٨) بنحوه. وقال الألباني في ظلال الجنة (٥٥/١): إسناده صحيح رجاله ثقات رجال الشيخين غير عدي بن عدي وهو ثقة وغير محمد بن إدريس وهو أبو حاتم الرازي الثقة الحافظ الكبير وأحد الأئمة. ولم أقف عليه في مسند البزار، ولا في زوائده، من هذا الطريق فلعله في الجزء المفقود منه. ورواه في مسنده برقم (٦٤٢٨) من طريق: حميد الطويل، عن أنس بن مالك. بنحوه.

(٣) رواه الطبراني في معجمه الصغير برقم (٥١٢).

(٤) هشام بن عبدالملك الباهلي، مولاهم أبو الوليد الطيالسي البصري، ثقة، ثبت، من التاسعة. ع. التقريب (رقم: ٧٣٠١).

(٥) الليث بن سعد الفهمي، ثقة، ثبت، سبقت ترجمته في الحديث رقم (٣٤).

(٦) حيي بن هانئ بن ناضر، أبو قَبِيْل المعافري المصري، صدوق، يهم، من الثالثة. عخ قد ت س. التقريب (رقم: ١٦٠٦).

(٧) شُفي بن ماتع الأصبحي، ثقة، من الثالثة، أرسل حديثا، فذكره بعضهم في الصحابة خطأ. عخ د ت س فق. التقريب (رقم:٢٨١٣).

"وَفَرِيقٌ فِي السَّعِيرِ" وَنَبَذَ بِيَدِهِ الْيُسْرَى))[١]. رواه ابن خزيمة لأبي صالح[٢]، عن الليث[٣].

وروه بمعناه إسحاق بن راهويه[٤]، عن سويد بن عبدالعزيز[٥]، عن قرة بن عبدالرحمن ابن حَيوئل المصري[٦]، عن أبي قبيل.[٧]

وهو في جزء أبي نظيف، لبكر بن مضر[٨]، عن أبي قبيل.[٩]

وهو حديث حسن صحيح غريب قاله الترمذي[١٠].

وروي من حديث أبي الزّاهرية[١١]، عن عبدالله بن عمرو بن العاص. رواه ابن خزيمة[١٢].

وهو في الجزء الثالث والسبعين من التخريج لعبدالغني بن عبدالواحد[١٣].

[تمة اللوح٣١٨أ]

(١) رواه أحمد في مسنده برقم (٦٥٦٣)، وابن أبي عاصم في السنة برقم (٣٤٨)، والفريابي في القدر برقم (٤٥)، والأجري في الشريعة برقم (٣٣٣)، والطبراني في معجمه الكبير برقم (١٧)، وابن بطة في الإبانة الكبرى برقم (١٣٢٧) بنحوه. وصححه الألباني في مشكاة المصابيح (٣٥/١).

(٢) عبدالله بن صالح الجهني، صدوق، سبقت ترجمته في الحديث رقم (١٠).

(٣) لم أقف عليه.

(٤) إسحاق بن إبراهيم الحنظلي، ثقة، حافظ، سبقت ترجمته في الحديث رقم (٦١).

(٥) سويد بن عبدالعزيز بن نمير السلمي، مولاهم الدمشقي، وقيل أصله حمصي، وقيل غير ذلك، ضعيف، من كبار التاسعة. ت ق. التقريب (رقم: ٢٦٩٢).

(٦) قرة بن عبدالرحمن بن حَيويل المعافري المصري، يقال اسمه يحيى، صدوق له مناكير، من السابعة. م ٤. التقريب (رقم: ٥٥٤١).

(٧) لم أقف عليه في مسنده.

(٨) بكر بن مضر بن محمد بن حكيم المصري، أبو محمد، أو أبو عبدالملك، ثقة، ثبت، من الثامنة. خ م د ت س. التقريب (رقم: ٧٥١).

(٩) رواه أبو عبدالله محمد بن نظيف في فوائده، (ل١٠٣/أ) مخطوط.

(١٠) رواه الترمذي في مسنده (١٧/٤) برقم (٢١٤١).

(١١) حدير الحضرمي، أبو الزاهرية الحمصي، صدوق، سبقت ترجمته في الحديث رقم (٤٠).

(١٢) لم أقف عليه.

(١٣) عبدالغني بن عبدالواحد بن علي المقدسي الجماعيلي، ثم الدمشقي المنشأ، الصالحي، الحنبلي. أبو محمد (٥٤١-٦٢٣هـ). سمع من: الفراء، وأبي زرعة، وغيرهما. حدث عنه: الشيخ موفق الدين، والحافظ عز الدين محمد، وغيرهما. الإمام، ، الحافظ الكبير، الصادق، صاحب (الأحكام الكبرى)، و(الصغرى). قال ضياء الدين: "كان لا يكاد يسأل عن حديث إلا ذكره وبينه، وذكر صحته أو سقمه،.." انظر: السير (٤٤٣/٢١-٤٦٧) (رقم: ٢٣٥).

١١٧- أخبرنا جدي(١)، أنبأنا محمد بن نصر(٢)، أنا عبيد الله بن شاتيل(٣)، أنا أبو سعد بن خشيش(٤)، أنا أبو علي بن شاذان(٥)، أنا النجاد(٦)، ثنا عبدالملك بن محمد(٧)، ثنا عثمان بن عمر(٨)، أنبأ عَزْرَةُ بن ثابت(٩)، عن يحيى بن عقيل(١٠)، عن يحيى بن يعمر(١١)، عن أبي الأسود الدِّيلِيِّ(١٢)، قال: قال لي عمران بن حصين: ((أَرَأَيْتَ مَا يَكْدَحُ(١٣) النَّاسُ الْيَوْم وَيَعْمَلُونَ لَهُ، أَسَبَقَ عَلَيْهِمْ وَمَضَى، أَوْ فِيمَا أَتَاهُمْ نَبِيُّهُمْ وَثَبَتَت عَلَيْهِمْ بِهِ الْحُجَّةُ؟ قُلْتُ: لَا بَلْ فِيمَا سَبَقَ وَمَضَى عَلَيْهِمْ. فَقَالَ: أَوْ يَكُونُ ذَلِكَ ظُلْمًا؟ فَفَزِعْتُ وَقُلْتُ: إِنَّهُ لَيْسَ شَيْءٌ إِلَّا هُوَ خَلْقُ اللَّهِ، وَإِنَّهُ ﴿ لَا يُسْـَٔلُ عَمَّا يَفْعَلُ وَهُمْ يُسْـَٔلُونَ ﴾ [الأنبياء: ٢٣] فَقَالَ لِي عِمْرَانُ: أَرْشَدَكَ اللَّهُ، إِنَّمَا أَرَدْتُ أَنْ أُجَرِبَ عَقْلَكَ. جَاءَ رَجُلٌ مِنْ مُزَيْنَةَ، إِلَى رَسُولِ اللَّهِ ﷺ فَقَالَ: يَا رَسُولَ اللَّهِ مَا يَعْمَلُ فِيهِ وَيَكْدَحُ؟ سَبَقَ عَلَيْهِمْ فِيمَا مَضَى، أَوْ فِيمَا أَتَاهُمْ نَبِيُّهُمْ، وَأَخَذتْ عَلَيْهِمْ بِهِ الْحُجَجِ؟ فَقَالَ رَسُولِ اللَّهِ ﷺ: "فِيمَا سَبَقَ عَلَيْهِمْ وَمَضَى" فَقَالَ الرَّجُلُ: فَفِيمَا الْعَمَلُ؟ [٣٢٠/ب] فَقَالَ لَهُ رَسُولِ اللَّهِ ﷺ: "مَنْ كَانَ خَلَقَهُ اللَّهُ أَوْ كَتَبَهُ فِي إِحْدَى الْمَنْزِلَتَيْنِ فَيُسْتَعْمَلُ لَهَا، وَتَصْدِيقُ ذَلِكَ فِي كِتَابِ اللَّهِ: ﴿ وَنَفْسٍ وَمَا سَوَّىٰهَا ۝٧ فَأَلْهَمَهَا فُجُورَهَا وَتَقْوَىٰهَا ﴾ [الشمس:

(١) أحمد بن عبدالله ابن المحب المقدسي. أبو العباس ، علا سنده، سبقت ترجمته في الحديث رقم (٢).

(٢) محمد بن نصر البغدادي. شيخ صالح، سبقت ترجمته في الحديث رقم (٩١).

(٣) عبيد الله بن شاتيل البغدادي، الدباس. الشيخ الجليل، المسند، سبقت ترجمته في الحديث رقم (٩١).

(٤) محمد بن عبدالكريم البغدادي. الشيخ الصالح، الصدوق، سبقت ترجمته في الحديث رقم (٩١).

(٥) الحسن بن أحمد بن شاذان البزاز. ثقة، سبقت ترجمته في الحديث رقم (٩١).

(٦) أحمد بن سلمان النجاد، كان صدوقاً عارفاً، سبقت ترجمته في الحديث رقم (١٩).

(٧) عبدالملك بن محمد بن بشران الأموي، المحدث، الصادق، سبقت ترجمته في الحديث رقم (٨).

(٨) عثمان بن عمر بن فارس العبدي، بصري أصله من بخارى، ثقة، قيل: كان يحيى بن سعيد لا يرضاه، من التاسعة. ع. التقريب (رقم: ٤٥٠٤).

(٩) عزرة بن ثابت بن أبي زيد بن أخطب الأنصاري، بصري، ثقة، من السابعة. خ م قد ت س ق. التقريب (رقم: ٤٥٧٥).

(١٠) يحيى بن عُقيل البصري، نزيل مرو، صدوق، من الثالثة. بخ م د س ق. التقريب (رقم: ٧٦١٠).

(١١) يحيى بن يَعْمَر البصري، ثقة، سبقت ترجمته في الحديث رقم (١٦).

(١٢) أبو الأسود الدُؤَلي، ثقة، سبقت ترجمته في الحديث رقم (٤٥).

(١٣) السعي والحرص والعمل. والكدح: عمل الإنسان لنفسه من خير أو شر. انظر: النهاية لابن الأثير (١٥٥/٤)، ولسان العرب (٥٦٩/٢).

٧-٨]))[1].

رواه مسلم عن: إسحاق بن راهويه[2]، عن عثمان بن عمر[3].

ورواه ابن أبي عاصم: عن عقبة بن مكرم[4]، عن أبي عاصم[5]، عن عزرة بن ثابت[6].

وهو في الإملاء من فوائد أبي علي بن خزيمة[7].

١١٨- عن عبدالله بن فيروز الديلمي[8]، عن عبدالله بن عمرو، عن النبي ﷺ سمعه يقول: ((إِنَّ اللهَ خَلَقَ خَلْقَهُ فِي ظُلْمَةٍ، ثُمَّ أَلْقَى عَلَيْهِمْ مِنْ نُورِهِ يَوْمَئِذٍ، فَمَنْ أَصَابَهُ مِنْ نُورِهِ يَوْمَئِذٍ، اهْتَدَى، وَمَنْ أَخْطَأَهُ، ضَلَّ" فَلِذَلِكَ أَقُولُ: جَفَّ الْقَلَمُ عَلَى عِلْمِ اللهِ))[9].

رواه الإمام أحمد: لربيعة بن يزيد[10]، عنه[11].

---

(١) رواه الفريابي في القدر برقم (١٥٠)، والروياني في مسنده برقم (١١٤)، وابن حبان في صحيحه برقم (٦١٨٢)، وابن بطة في الإبانة الكبرى برقم (١٣٥١)، واللالكائي في شرح أصول الاعتقاد برقم (٩٥٠) و(٩٥١) و(٩٥٢) و(٩٥٣)، والبيهقي في الاعتقاد (ص: ١٤٨)، وفي القضاء والقدر برقم (٣٣) و(٣٥١)، وفي شعب الإيمان برقم (١٨٣) بنحوه.

(٢) إسحاق بن إبراهيم الحنظلي المروزي، ثقة، حافظ، سبقت ترجمته في الحديث رقم (٦١).

(٣) رواه مسلم في صحيحه، كتاب القدر، باب كيفية خلق الآدمي في بطن أمه وكتابة رزقه ...، (٢٠٤١/٤)، برقم (٢٦٥٠/١٠) بنحوه.

(٤) عقبة بن مُكْرَم العَمّي، أبو عبدالملك البصري، ثقة، من الحادية عشرة. م د ت ق. التقريب (رقم: ٤٦٥١).

(٥) الضحاك بن مخلد الشيباني، ثقة، سبقت ترجمته في الحديث رقم (٣٦).

(٦) رواه ابن أبي عاصم في السنة برقم (١٧٤) بنحوه. وقال الألباني في ظلال الجنة (٧٧/١): إسناده صحيح على شرط مسلم.

(٧) لم أقف عليه في فوائده، ولعله في الجزء المفقود منها.

(٨) عبدالله بن فيروز الديلمي، ثقة، سبقت ترجمته في الحديث رقم (١٩).

(٩) رواه الترمذي في سننه برقم (٢٦٤٢) من طريق: إسماعيل بن عياش، عن يحيى بن أبي عمرو السيباني، عن عبدالله بن الديلمي. بنحوه. وقال: هذا حديث حسن. ورواه أبو داود الطيالسي في مسنده برقم (٢٤٠٥)، والأجري في الشريعة برقم (٣٣٧) و(٣٣٨)، والطبراني في مسند الشاميين برقم (٥٣٢)، وابن بطة في الإبانة الكبرى برقم (١٤٠٨) و(١٤٠٩)، واللالكائي في شرح أصول الاعتقاد برقم (١٠٧٨) و(١٠٧٩)، والبيهقي في الأسماء والصفات برقم (٢٢٩)، وفي السنن الكبرى برقم (١٧٧١٠)، وفي القضاء والقدر برقم (٥٩) من طرق مختلفة، بنحوه.

(١٠) ربيعة بن يزيد الدمشقي، أبو شعيب الإيادي القصير، ثقة، عابد، من الرابعة. ع. التقريب (رقم: ١٩١٩).

(١١) رواه أحمد في مسنده برقم (٦٦٤٤) مطولاً. وقال شعيب الأرنؤوط -محقق مسند أحمد- (٢٢٠/١١): إسناده صحيح، رجاله ثقات رجال الشيخين غير عبدالله بن الديلمي -وهو عبدالله بن فيروز-، فقد روى له أبو داود والنسائي وابن ماجه، وهو ثقة.

١١٩- ولعروة بن رُويم[١] عنه، ولفظه: ((إِنَّ اللهَ خَلَقَ خَلْقَهُ، ثُمَّ جَعَلَهُمْ فِي ظُلْمَةٍ، ثُمَّ أَخَذَ مِنْ نُورِهِ مَا شَاءَ فَأَلْقَاهُ عَلَيْهِمْ، فَأَصَابَ النُّورُ مَنْ شَاءَ أَنْ يُصِيبَهُ، وَأَخْطَأَ مَنْ شَاءَ، فَمَنْ أَصَابَهُ النُّورُ يَوْمَئِذٍ اهْتَدَى، وَمَنْ أَخْطَأَهُ يَوْمَئِذٍ ضَلَّ، فَلِذَلِكَ قُلْتُ: جَفَّ الْقَلَمُ بِمَا هُوَ كَائِنٌ)) [٢].

ورواه ابن خزيمة[٣]، وهو في الثاني من ابن الشِخِّيْر[٤]، وأبو حاتم بن حبان[٥]، ورواه جعفر الفريابي في كتاب القدر[٦]: ليحيى بن أبي عمرو السَيْباني[٧]، عن ابن الديلمي[٨] وقال: "جَفَّ الْقَلَمُ بِمَا عَلِمَ اللهُ ".

وفي رواية أُخرى: "عَلَى عِلْمِ اللَّهِ". ورواها ابن أبي عاصم[٩]، وهي في مشيخة ابن الأبنُوْسِيّ[١٠].

ورواه ابن أبي عاصم أيضاً: لمحمد بن يزيد البصري[١١]، عن ابن الديلمي[١٢].

١٢٠- عن رِبْعِيّ بن حِرَاش[١٣]، عن حذيفة قال: قال رسول الله ﷺ : ((الْمَعْرُوفُ

(١) عروة بن رُويم اللخمي، أبو القاسم، صدوق، يرسل كثيراً، من الخامسة. د س ق. التقريب (رقم: ٤٥٦٠).

(٢) رواه أحمد في مسنده برقم (٦٨٥٤). وقال شعيب الأرنؤوط – محقق مسند أحمد – (٤٤٢/١١): حديث صحيح.

(٣) لم أقف عليه.

(٤) رواه أبو بكر محمد بن الشخير في الفوائد المنتقاة الغرائب الحسان عن الشيوخ العوالي (ل٣٤) مخطوط.

(٥) رواه ابن حبان في صحيحه برقم (٦١٧٠).

(٦) رواه الفريابي في القدر برقم (٦٦) وبرقم (٦٧) و(٦٨) و(٦٩) و(٧١) بنحوه.

(٧) يحيى بن أبي عمرو السَيْباني، أبو زرعة الحمصي، ثقة، من السادسة، وروايته عن الصحابة مرسلة. بخ د س ق. التقريب (رقم: ٧٦١٦).

(٨) عبدالله بن فيروز الديلمي، ثقة، سبقت ترجمته في الحديث رقم (١٩).

(٩) رواه ابن أبي عاصم في السنة برقم (٢٤١) و(٢٤٢) و(٢٤٣) و(٢٤٤). وقال الألباني: إسناده صحيح، كلهم ثقات. والحديث أخرجه الترمذي وغيره، وقال الترمذي: حديث حسن كذا قال وهو تقصير لا سيما وله طرق أخرى. انظر: ظلال الجنة (١٠٧/١) بتصرف.

(١٠) رواه ابن الأبنوسي في مشيخته برقم (٦٧).

(١١) محمد بن يزيد البصري، نزيل الشام، روى عن: يحيى بن سعيد الانصاري، والعلاء بن عبدالرحمن. روى عنه: محمد ابن شعيب بن شابور، والوليد بن مزيد. قال أبو حاتم عنه: هذا شيخ بصرى مجهول. الجرح والتعديل (١٢٧/٨) (رقم: ٥٧١).

(١٢) رواه ابن أبي عاصم في السنة برقم (٢٥٣). وقال الألباني في ظلال الجنة (١١٣/١): إسناده ضعيف جداً محمد بن يزيد البصري مجهول. ويغني عن الحديث ما تقدم من طرق أخرى عن ابن الديلمي به نحوه.

(١٣) ربعي بن حِراش العبسي الكوفي، ثقة، سبقت ترجمته في الحديث رقم (٣٠).

كُلُّهُ صَدَقَةٌ وَإِنَّ اللَّهَ صَانِعٌ كُلَّ صَانِعٍ وَصَنْعَتَهُ))[١].

قال اللالكائي: رواه البخاري في كتاب الرد على القدرية[٢]، ومسلم[٣][٤].

١٢١- قال ابن وهب[٥]: أخبرني عمر بن محمد[٦]، أن سليمان بن مهران[٧]، حدثه قال: قال عبدالله بن مسعود: ((إِنَّ أَوَّلَ شَيْءٍ خَلَقَهُ اللَّهُ مِنْ خَلْقِهِ الْقَلَمُ، فَقَالَ لَهُ: اكْتُبْ، فَكَتَبَ كُلَّ شَيْءٍ يَكُونُ فِي الدُّنْيَا إِلَى يَوْمِ الْقِيَامَةِ، فَيُجْمَعُ بَيْنَ الْكِتَابِ الْأَوَّلِ وَبَيْنَ أَعْمَالِ الْعِبَادِ فَلَا يُخَالِفُ أَلِفٌ وَلَا وَاوٌ وَلَا مِيمٌ مِنْهُمَا))[٨].

أخبرنا البرزالي[٩]، أنا ابن شيبان[١٠]، أنا ابن طَبَرْزَد[١١]، أنا ابن البنَّا[١٢]، أنا ابن حسنون[١٣]، أنا أبو بكر الوَرَّاق[١٤]، ثنا عبدالله بن سليمان[١٥]، ثنا أحمد بن سعيد الهمداني[١٦]، أنا ابن وهب[١٧] بهذا الحديث.

١٢٢- قال خشيش بن أصرم: حدثنا المقرئ[١٨]، ثنا أبو يحيى بكر بن محمد بن

(١) رواه اللالكائي في شرح أصول الاعتقاد برقم (٩٤٢).

(٢) رواه البخاري في كتاب خلق أفعال العباد (٤٦/١) بنحوه.

(٣) رواه مسلم في صحيحه، كتاب الزكاة، باب بيان أن اسم الصدقة يقع على كل نوع من المعروف، (٦٩٧/٢)، برقم (١٠٠٥/٥٢) أوله بنحوه.

(٤) شرح أصول الاعتقاد للالكائي (٥٩٤/٣).

(٥) عبدالله بن وهب بن مسلم القرشي، ثقة، سبقت ترجمته في الحديث رقم (١).

(٦) عمر بن محمد بن الخطاب المدني، ثقة، سبقت ترجمته في الحديث رقم (٤).

(٧) سليمان بن مهران الأعمش، ثقة سبقت ترجمته في الحديث رقم (٧).

(٨) رواه ابن وهب في القدر برقم (٢٩).

(٩) القاسم بن محمد البرزالي الحافظ، المتقن الصادق، محدث الشام، سبقت ترجمته في الحديث رقم (١).

(١٠) أحمد بن شيبان الشيباني. وكان شيخاً حسناً، صحيح السماع، سبقت ترجمته في الحديث رقم (١).

(١١) عمر بن محمد ابن طبرزذ. المسند الكبير، سبقت ترجمته في الحديث رقم (١).

(١٢) أحمد بن الحسن البنّاء الصالح الثقة، مسند بغداد. كثير الرواية، عالي السند. سبقت ترجمته في الحديث رقم (١).

(١٣) محمد بن أحمد بن حسنون بن النرسي كان صدوقًا، ثقة. سبقت ترجمته في الحديث رقم (١).

(١٤) محمد بن إسماعيل المستملي الوراق، ثقة، سبقت ترجمته في الحديث رقم (١).

(١٥) عبدالله بن سليمان السجستاني. الحافظ الثقة، سبقت ترجمته في الحديث رقم (١).

(١٦) أحمد بن سعيد الهمداني، صدوق، سبقت ترجمته في الحديث رقم (١).

(١٧) عبدالله بن وهب القرشي، ثقة، سبقت ترجمته في الحديث رقم (١).

(١٨) عبدالله بن يزيد المكي، أبو عبدالرحمن المقرئ، ثقة، سبقت ترجمته في الحديث رقم (٢).

علقمة(١)، عن الحجاج الصواف(٢)، عن أبي البختري(٣)، عن سعيد بن جبير(٤)، عن ابن عباس قال: "إِنَّ أَوَّلَ مَا خَلَقَ اللهُ تَبارَكَ وَتَعَالى الْقَلَمُ، ثُمَّ خَلَقَ النُّونُ وَهِيَ الدَّوَاةُ(٥)، ثُمَّ خَلَقَ الْلَّوْحَ، ثُمَّ قَالَ لِلْقَلَمِ: اكْتُبْ. قَالَ: وَمَا أَكْتُبُ يَارَب؟ قَالَ: اكْتُبِ القدر وخلق الدُّنْيَا وَمَا يكون في الدنيا من خلق مخلوق أو عَمَلٍ مَعْمُولٍ، مِنْ بر أَوَ فُجُور، أَوْ رِزْقَ حَلالٍ أَوْ حَرَامٍ، أَوْ رَطْبٍ أَوْ يَابِسٍ، ثُمَ أَلزم كُلّ شَيْءٍ مِنْ ذَلِكَ شَأْنُهُ دُخُولُهُ فِيهِ، [٣٢١/ أ] وَمَا بَقَاؤُهُ وَمَا فَنَاؤُهُ حَتَّى تَفْنَى الْدُّنْيَا، ثُمَ جَعَلَ لِذَلِكَ الْكِتَاب مَلَائِكَة، وَجَعَلَ لِلْخَلْقِ مَلَائِكَة، فَيَنْطَلِقُ مَلَائِكَةُ الخَلْقِ إِلَى مَلَائِكَةِ الْكِتَابِ فَيُلْقُونَ إِلَيْهِمُ النُسَخُ بِمَا هُوَ كَائِنٌ فِي اللَّيْلِ وَالنَّهَارِ بِمَا وُكِلُوا بِهِ -أَوْ قَالَ فِيمَا وُكِلُوا بِهِ- فَيَهْبِطُ مَلَائِكَةُ الْخَلْقِ إِلَى الخَلْقِ فَيَحْفَظُونَهُمْ بِأَمْرِ اللهِ، وَيَسُوقُونَهُمْ إِلَى مَا فِي أَيْدِيهِم مِنْ تِلْكَ الْنُّسَخ، فَإِذَا فَنِيَتْ تِلْكَ الْنُسَخ لَمْ يَكُنْ لِهَذَا الْخَلْقِ بَقَاءٌ وَلَا مَقَامٌ وَذَلِكَ قَوْلُ اللهِ: ﴿إِنَّا كُنَّا نَسْتَنسِخُ مَا كُنتُمْ تَعْمَلُونَ﴾ [الجاثية: ٢٩] فَقَال رَجُلٌ لِابن عَبَاس: وَاللهِ مَا كُنَّا نَرَى ذَلِكَ إِلَّا نَسْخُ أَعْمَالِنَا. قَالَ ابنُ عَبَاس: أَلَا تَسْتَحْيُونَ؟! أَلَسْتُم قَوْماً عَرَباً؟! وَهَلْ كَانَتْ النُّسَخُ إِلَّا مِنْ كِتَابٍ مَكْتُوب؟! فَوَاللهِ إِنَّ الْمَلَك لَيُبْعَثُ فَيُدْفَعُ إِلَيهِ صَحِيفَتَانِ إِحْدَاهُمَا مَخْتُومَةٌ وَالْأُخْرَى مَنْشُورَة، فَيُقَالُ لَهُ: اكْتُبْ فِي هَذِهِ وَلَا تَفْتَح الْمَخْتُومَة وَلَا تَكْسِر لَهَا خَاتَما، فَإِذَا صَمَد فُكَ الخَاتَم ثُم عَارَضَ فَلَا يُغَادِرُ صَغِيرَةً وَلَا كَبِيرَةً، وَذَلِكَ قَوْلُ اللهِ عَزَّ وَجَل: ﴿وَمَا تَسْقُطُ مِن وَرَقَةٍ إِلَّا يَعْلَمُهَا وَلَا حَبَّةٍ فِي ظُلُمَٰتِ ٱلْأَرْضِ وَلَا رَطْبٍ وَلَا يَابِسٍ إِلَّا فِي كِتَٰبٍ مُّبِينٍ﴾ [الأنعام: ٥٩]"(٦).

١٢٣- وقال: حدثنا نعيم بن حماد(٧)، ثنا

---

(١) قد يكون وقع تصحيف الاسم ولعل المراد به: بكر بن محمد أبو بحر. يروي عن: الحجاج بن الصواف، روى عنه: عبدالله بن يزيد المقرئ. يغرب. انظر: الثقات (١٤٧/٨) (رقم: ١٢٦٧٣).

(٢) حجاج بن أبي عثمان ميسرة أو سالم الصواف، أبو الصلت الكندي، مولاهم البصري، ثقة، حافظ، من السادسة. ع. التقريب (رقم: ١١٣١).

(٣) سعيد بن فيروز أبو البَختَري ابن أبي عمران الطائي، مولاهم الكوفي، ثقة، ثبت، فيه تشيع قليل، كثير الإرسال، من الثالثة. ع. التقريب (رقم: ٢٣٨٠).

(٤) سعيد بن جبير الأسدي، ثقة، سبقت ترجمته في الحديث رقم (٢٣).

(٥) الدَّواة: المِحْبَرَةُ. انظر: مختار الصحاح للرازي (ص: ١١٠).

(٦) رواه أبو بكر الدينوري في المجالسة وجواهر العلم برقم (١٢٥٠) بمعناه. وكتاب الإستقامة لخشيش مفقود.

(٧) نعيم بن حماد الخزاعي، صدوق يخطئ كثيراً، سبقت ترجمته في الحديث رقم (٧٧).

المعتمر(١)، عن أبي مخزوم(٢)، عن أبي اليقظان(٣)، عن الحارث بن قيس(٤)، عن علي قال: "أَوَّلَ مَا خَلَقَ اللَّهُ الْقَلَمُ، ثُمَّ خَلَقَ النُّونُ وَهِيَ الدَّوَاةُ ثُمَّ خَلَقَ اللَّوْحَ فَكَتَبَ الدُّنْيَا وَمَا يَكُونُ فِيهَا حَتَّى تَفْنَى مِنْ خَلْقٍ مَخْلُوقٍ أَوْ عَمَلٍ مَعْمُولٍ بِرٍّ وَفُجُورٍ، وَمَا كَانَ وَمَا يَكُونُ فِيهَا مِنْ رِزْقٍ حَلَالٍ أَوْ حَرَامٍ، أَوْ رَطْبٍ وَيَابِسٍ، ثُمَّ وَكَّلَ بِذَلِكَ الْكِتَابِ مَلَائِكَةً، وَوَكَّلَ بِالْخَلْقِ مَلَائِكَةً"(٥).

١٢٤- أخبرنا المزي(٦)، أنبأ ابن عيلان(٧)، أنا الكندي(٨)، أنا ابن السمرقندي(٩)، أنا ابن النَّقُّور(١٠)، أنا ابن الجَنَدِيّ(١١)، أنا البغوي(١٢)، ثنا

---

(١) معتمر بن سليمان التيمي، ثقة، سبقت ترجمته في الحديث رقم (٢٢).

(٢) قال أكرم الأثري في المعجم الصغير لرواة الإمام ابن جرير الطبري (٧٥١/٢): أبو مخزوم - غير مسمى، ولا منسوب - لم أعرفه، ولم أجد له ترجمة.

(٣) لم يتبين لي من هو، وقد يكون: عثمان بن عمير، ويقال: بن قيس، والصواب: أن قيسا جد أبيه وهو عثمان بن أبي حميد أيضاً البجلي، أبو اليقظان الكوفي الأعمى، ضعيف واختلط، وكان يدلس ويغلو في التشيع، من السادسة. د ت ق. التقريب (رقم: ٤٥٠٧).

(٤) الحارث بن قيس الجعفي الكوفي، ثقة، من الثانية. س. التقريب (رقم: ١٠٤٣).

(٥) رواه ابن بطة في الإبانة الكبرى برقم (١٣٧٥) من طريق: أبي اليقظان ، عن الحارث بن قيس ، عن عبدالله بن عباس. بنحوه مطولاً. ولم أقف على كتاب الإستقامة لخشيش.

(٦) يوسف بن عبدالرحمن المزي، الإمام المقدم والحافظ ، سبقت ترجمته في الحديث رقم (٢٧).

(٧) المسلم بن محمد بن المسلم بن علان القيسي، الدمشقي، الكاتب. أبو الغنائم (٥٩٤-٦٨٠هـ). سمع من: أبي اليمن الكندي، وابن مندويه، وغيرهما. روى عنه: ابن تيمية، والمزي، وغيرهما. القاضي الجليل، المسند، قال الذهبي: روى "المسند" ثلاث مرات، "وصحيح مسلم"، وسألت أبا الحجاج الحافظ عنه فقال: شيخ جليل نبيل، من أكبر بيوتات الدمشقيين، .. محبا لأهل الحديث، سهلا في الرواية. انظر: تاريخ الإسلام (٤٠٤/١٥) (رقم: ٥٦٠).

(٨) زيد بن الحسن الكندي، كان صحيح السماع، ثقة، سبقت ترجمته في الحديث رقم (١٧).

(٩) إسماعيل بن أحمد بن عمر السمرقندي، أبو القاسم (٤٥٤-٥٣٦هـ). سمع من: أبي بكر الخطيب، وأبي الحسين بن النقور، وغيرهما. حدث عنه: السلفي، وابن عساكر، وغيرهما. الشيخ، الإمام، المحدث المفيد، المسند، قال ابن عساكر: كان ثقة، مكثرًا، صاحب أصول، ... قال السلفي: هو ثقة، له أنس بمعرفة الرجال، ... انظر: السير (٢٨/٢٠-٣١) (رقم: ١٣)

(١٠) أحمد بن محمد بن النقور، ثقة، سبقت ترجمته في الحديث رقم (١٧).

(١١) أحمد بن محمد بن عمران بن الجندي النهشلي البغدادي. أبو الحسن (٣٠٦-٣٩٦هـ). سمع من: أبي القاسم البغوي، وابن صاعد، وغيرهما. روى عنه: أبو محمد الخلال، وأبو الحسين بن النقور، وغيرهما. وكان يرمى بالتشيع، وكانت له أصول حسان. قال الأزهري: ليس بشيء. انظر: السير (٥٥٦،٥٥٥/١٦) (رقم: ٤٠٧) وتاريخ الإسلام (٧٦٢/٨) (رقم: ١٨١) .

(١٢) هو أبو القاسم عبدالله بن محمد البغوي.

عبدالواحد بن غياث[١]، ثنا حماد بن سلمة[٢]، عن هشام[٣]، عن عروة[٤]، عن عائشة أن رسول الله ﷺ قال: ((إِنَّ الرَّجُلَ لَيَعْمَلُ بِعَمَلِ أَهْلِ الْجَنَّةِ، وَإِنَّهُ لَمَكْتُوبٌ فِي الْكِتَابِ مِنْ أَهْلِ النَّارِ، فَإِذَا كَانَ عِنْدَ مَوْتِهِ تَحَوَّلَ فَعَمِلَ بِعَمَلِ أَهْلِ النَّارِ فَمَاتَ، فَدَخَلَ النَّارَ، وَإِنَّ الرَّجُلَ لَيَعْمَلُ بِعَمَلِ أَهْلِ النَّارِ، وَإِنَّهُ لَمَكْتُوبٌ فِي الْكِتَابِ مِنْ أَهْلِ الْجَنَّةِ، فَإِذَا كَانَ عِنْدَ مَوْتِهِ تَحَوَّلَ، فَعَمِلَ بِعَمَلِ أَهْلِ الْجَنَّةِ، فَمَاتَ فَدَخَلَ الْجَنَّةِ))[٥].

وهو في جزء ابن نظيف[٦]. رواه ابن حبان بمعناه لعبدالعزيز بن محمد[٧]، عن هشام بن عروة، به [٨].

وروى من حديث أبي حازم[٩]، عن سهل بن سعد[١٠] بمعناه[١١].

وهو في أمالي الدقيقي[١٢]، رواه ابن حبان.

١٢٥- وفي صحيح مسلم وصحيح أبي حاتم بن حبان للدَّرَاوَرْدِيّ، عن العلاء[١٣]، عن أبيه[١٤]، عن أبي هريرة، عن النبي ﷺ: ((إِنَّ الرَّجُلَ لَيَعْمَلُ الدَهْرَ الطَّوِيلَ بِعَمَلِ أَهْلِ الْجَنَّةِ، ثُمَّ

---

(١) عبدالواحد بن غياث البصري، صدوق، سبقت ترجمته في الحديث رقم (٩٠).

(٢) حماد بن سلمة بن دينار البصري، ثقه، سبقت ترجمته في الحديث رقم (٧).

(٣) هشام بن عروة بن الزبير بن العوام الأسدي، ثقة، فقيه، ربما دلس، من الخامسة. ع. التقريب (رقم: ٧٣٠٢).

(٤) عروة بن الزبير بن العوام الأسدي، ثقة، سبقت ترجمته في الحديث رقم (٧٩).

(٥) رواه أحمد في مسنده برقم (٢٤٧٦٢) بنحوه. وقال شعيب الأرنؤوط - محقق مسند أحمد - (٤١/٢٨٠): إسناده صحيح، رجاله ثقات رجال الصحيح. ورواه ابن راهويه في مسنده برقم (٨٣٧)، وأبو يعلى في مسنده برقم (٤٦٦٨)، والبيهقي في الاعتقاد (ص: ١٨٤).

(٦) رواه أبو عبدالله محمد بن نظيف في فوائده، مخطوط (ل١٠٣/ب).

(٧) عبدالعزيز بن محمد الدراوردي، صدوق، كان يحدث من كتب غيره فيخطئ، سبقت ترجمته في الحديث رقم (٩٣).

(٨) رواه بن حبان في صحيحه برقم (٣٤٦).

(٩) سلمة بن دينار أبو حازم الأعرج، ثقة، سبقت ترجمته في الحديث رقم (٣٢).

(١٠) سهل بن سعد بن مالك بن خالد الأنصاري الخزرجي الساعدي، أبو العباس، له ولأبيه صحبة، مشهور. ع. التقريب (رقم: ٢٦٥٨).

(١١) رواه بن حبان في صحيحه برقم (٦١٧٥).

(١٢) محمد بن عبدالملك بن مروان الواسطي، أبو جعفر الدقيقي، صدوق، من الحادية عشرة. د ق. التقريب (رقم: ٦١٠١). ولم أقف على أماليه.

(١٣) العلاء بن عبدالرحمن الحُرَقي، صدوق، ربما وهم، سبقت ترجمته في الحديث رقم (٣٨).

(١٤) عبدالرحمن بن يعقوب الجهني، ثقة، سبقت ترجمته في الحديث رقم (٣٨).

يُخْتَمُ لَهُ بِعَمَلِ أَهْلِ النَّارِ...)) الحديث[1].

[٣١٩/ب]

١٢٦- قال خُشيش: ثنا أبو صالح[2] قال: حدثني معاوية بن صالح[3]، عن راشد بن سعد[4]، "أَنَّ مُوسَى صَلَّى اللهُ عَلَيْهِ: لَمَّا أَتَى رَبَّهُ لِمَوْعِدِهِ -وَكَانَ قَدْ وَعَدَ قَوْمَهُ أَرْبَعِينَ يَوْمًا- قَالَ: يَا مُوسَى إِنَّ قَوْمَكَ قَدِ افْتَتَنُوا بَعْدَكَ، قَالَ: يَا رَبِّ، وَكَيْفَ يَفْتَتِنُونَ وَقَدْ أَنْجَيْتَهُمْ مِنْ فِرْعَوْنَ وَنَجَّيْتَهُمْ مِنَ الْبَحْرِ وَأَنْعَمْتَ عَلَيْهِمْ؟ قَالَ: يَا مُوسَى إِنَّهُمُ اتَّخَذُوا بَعْدِكَ عِجْلًا جَسَدًا لَهُ خُوَارٌ[5]، قَالَ: يَا رَبِّ، فَمَنْ جَعَلَ فِيهِ الرُّوحَ؟ قَالَ: أَنَا، قَالَ: فَأَنْتَ أَضْلَلْتَهُمْ يَا رَبِّ، قَالَ: يَا مُوسَى يَا رَأْسَ النَّبِيِّينَ يَا أَبَا الْحُكَمَاءِ إِنِّي رَأَيْتُ ذَلِكَ فِي قُلُوبِهِمْ فَيَسَّرْتُهُ لَهُمْ"[6].

١٢٧- وقال: حدثنا أبو صالح، حدثني معاوية بن صالح، عن أبي المثنى الأملوكي[7] أن النبي ﷺ قال: ((إِنَّ عُزَيْرًا قَالَ: يَا رَبِّ أَرَأَيْتَ جَنَّتَكَ هَذِهِ هَلْ عَلَيْهَا حَائِطٌ لَا يَرُومُهُ[8] مَلَكٌ وَلَا جَارٌ وَلَا شَيْطَانٌ وَلَا طَيْرٌ؟ قَالَ: نَعَمْ، قَالَ: يَا رَبّ عَبْدُكَ إِذَا أَسْكَنْتَهُ جَنَّتَكَ فَأَتَاهُ الشَّيْطَانُ فَوَسْوَسَ إِليهِ هَلْ بِعِلْمِكَ كَانَ ذَلِكَ؟ قَالَ: نَعَمْ، قَالَ: أَيَ رَبّ أَرَيْتَ خَطِيئَتَهُ الَّتِي عَملَ أَقَدَّرْتُهَا عَلَيْهِ؟ قَالَ: نَعَمْ، قَالَ: أَيَ رَبّ فَأَيْنَ الْخُرُوجُ مِنْ قَدَرِكَ؟ قَالَ اللهُ: يَا عُزَير لَوْلَا أَنِّي أَذَنْتُ لَكَ بِالْكَلَامِ لَمْ تُكَلِمَنِي، فَمَحَا اللهُ اسْمَهُ مِنْ أَسْمَاءِ الْأَنْبِيَاءِ، إِنَّ اللهَ لَا يُسْأَلُ عَمَّا يَفْعَلُ وَهُمْ يُسْأَلُونَ))[9][10].

---

(١) رواه مسلم في صحيحه، كتاب القدر، باب كيفية خلق الآدمي في بطن أمه ... (٢٠٤٢/٤) برقم (٢٦٥١/١١)، وابن حبان في صحيحه برقم (٦١٧٦) بنحوه.

(٢) عبدالله بن صالح الجهني، صدوق، سبقت ترجمته في الحديث رقم (١٠).

(٣) معاوية بن صالح الحضرمي، صدوق له أوهام، سبقت ترجمته في الحديث رقم (١٠).

(٤) راشد بن سعد المِقْرَئي الحمصي، ثقة،كثير الإرسال، من الثالثة. بخ ٤. التقريب (رقم: ١٨٥٤).

(٥) الخوار: صوت البقر. انظر: النهاية لابن الأثير (٨٧/٢).

(٦) رواه أبو نعيم الأصبهاني في الحلية (١١٧/٦) بنحوه.

(٧) ضمضم أبو المثنى الأملوكي الحمصي، وثقه العجلي، من الرابعة. د ق. التقريب (رقم: ٢٩٩٤).

(٨) رام الشيء يرومه روما ومراما: أي طلبه. انظر: لسان العرب (٢٥٨/١٢).

(٩) لم أقف عليه.

(١٠) وأصل القدر سر الله تعالى في خلقه، لم يطلع على ذلك ملك مقرب، ولا نبي مرسل، والتعمق والنظر في ذلك ذريعة الخذلان، وسلم الحرمان، ودرجة الطغيان، فالحذر كل الحذر من ذلك نظرا وفكرا ووسوسة، فإن الله تعالى طوى علم القدر عن أنامه، ونهاهم عن مرامه، كما قال تعالى في كتابه: ﴿ لَا يُسْـَٔلُ عَمَّا يَفْعَلُ وَهُمْ يُسْـَٔلُونَ ﴾ [الأنبياء: ٢٣].

١٢٨- حدثنا الفريابي(١)، ثنا سفيان(٢)، عن أبي هارون العبدي(٣)، عن أبي سعيد الخدري قال: سَأَلْتُ أو سُئِلَ رَسُولُ اللهِ ﷺ عَنْ ذَرَارِيِّ الْمُشْرِكِينَ، فَقَالَ: ((اللَّهُ أَعْلَمُ بِمَا كَانُوا عَامِلِينَ))(٤)(٥).

تابعه أبو الزِّنَاد(٦)، عن الأَعْرج(٧)، عن أبي هريرة عن النبي ﷺ(٨).

رواه مالك، عن أبي الزِّنَاد(٩). وعطاء بن يزيد اللّيثي(١٠)، وطاووس(١١)، عن أبي

فمن سأل: لم فعل؟ فقد رد حكم الكتاب، ومن رد حكم الكتاب، كان من الكافرين. انظر: متن الطحاوية للطحاوي (ص: ٤٩).

(١) محمد بن يوسف بن واقد بن عثمان الضبي، مولاهم الفِرْيابي، نزيل قيسارية من ساحل الشام، ثقة، فاضل، يقال أخطأ في شيء من حديث سفيان، وهو مقدم فيه مع ذلك عندهم على عبدالرزاق، من التاسعة. ع. التقريب (رقم: ٦٤١٥).

(٢) سفيان بن سعيد الثوري، ثقة ، سبقت ترجمته في الحديث رقم (١١).

(٣) عمارة بن جُوين أبو هارون العبدي، مشهور بكنيته، متروك، ومنهم من كذبه، شيعي، من الرابعة. عخ ت ق. التقريب (رقم: ٤٨٤٠).

(٤) رواه عبد بن حميد الكجي في المنتخب من مسنده –ت مصطفى العدوي- برقم (٩٤٨) وقال مصطفى العدوي: (سند ضعيف جداً، ومتن صحيح: ففي هذا السند: أبو هارون العبدي وهو متروك. وأما الحديث فأخرجه البخاري في "صحيحه" من حديث ابن عباس ومن حديث أبي هريرة –رضي الله عنهم- في كتاب الجنائز باب "٩٢": ما قيل في أولاد المشركين "فتح" "٣/٢٤٥" ومسلم "ص: ٢٠٤٩" من حديث ابن عباس وأبي هريرة أيضا).

(٥) اختلف العلماء في أولاد المشركين، وأصح الأجوبة فيهم: ما ثبت في الصحيحين: أن رسول الله ﷺ سئل عنهم فقال: "الله أعلم بما كانوا عاملين" فلا نحكم على معين منهم لا بجنة ولا نار. ويروى أنهم يمتحنون يوم القيامة؛ فمن أطاع منهم دخل الجنة، ومن عصى دخل النار. وقد دلت الأحاديث الصحيحة على أن بعضهم في الجنة وبعضهم في النار. والصحيح في أطفال المشركين أنهم يمتحنون في عرصات القيامة. انظر: المستدرك على مجموع الفتاوى (١/١٠٦). وللإستزادة انظر: أحكام أهل الذمة لابن القيم الجوزية (٢/١٠٨٦) وما بعدها.

(٦) عبدالله بن ذكوان القرشي، أبو عبدالرحمن المدني، المعروف بأبي الزناد، ثقة، فقيه، من الخامسة. ع. التقريب (رقم: ٣٣٠٢).

(٧) عبدالرحمن بن هرمز الأعرج، ثقة، سبقت ترجمته في الحديث رقم (٧).

(٨) رواه مسلم في صحيحه، كتاب القدر، باب معنى كل مولود يولد على الفطرة...، (٤/٢٠٤٩)، برقم (٢٦٥٩/٢٧) بنحوه.

(٩) رواه مالك في الموطأ برقم (٥٢).

(١٠) عطاء بن يزيد الليثي المدني، نزيل الشام، ثقة، من الثالثة. ع. التقريب (رقم: ٤٦٠٤).

(١١) طاوس بن كيسان اليماني، ثقة، سبقت ترجمته في الحديث رقم (٦).

هريرة(١). وهو في سنن الشافعي(٢).

ومحمد بن عمرو(٣)، عن أبي سلمة(٤)، عن أبي هريرة(٥).

وروي من حديث سعيد بن جبير(٦)، عن ابن عباس(٧). في مشيخة أبي سعد السبط(٨).

[٣٢٠/أ]

١٢٩- وقال خشيش: حدثنا يزيد بن هارون(٩) وبشر بن عمر(١٠)، عن أبي عقيل يحيى ابن المتوكل(١١) قال: ثنا بهية(١٢) مولاة لأبي بكر، أنها سمعت عائشة تقول: ((سَأَلْتُ رَسُولَ اللَّهِ عَنْ وِلْدَانِ الْمُسْلِمِ أَيْنَ هُمْ يَوْمَ الْقِيَامَةِ؟ قَالَ: "فِي الْجَنَّةِ يَا عَائِشَةُ" وَسَأَلْتُهُ عَنْ وِلْدَانِ الْمُشْرِكِينَ؟

---

(١) رواه البخاري في صحيحه، كتاب الجنائز، باب ما قيل في أولاد المشركين، (١٠٠/٢) برقم (١٣٨٤) و (٦٥٩٨) ومسلم في صحيحه، كتاب القدر، باب معنى كل مولود يولد على الفطرة... (٢٠٤٩/٤) برقم (٢٦٥٩/٢٦)، وأحمد في مسنده برقم (٧٥٢٠) و(٧٦٣٧) و(٩١٠٣)، والنسائي في سننه برقم (١٩٤٩) من طريق: الزهري، عن عطاء ابن يزيد الليثي، عن أبي هريرة. ورواه النسائي في سننه برقم (١٩٥٠) من طريق: قيس بن سعد، عن طاوس، عن أبي هريرة.

(٢) لم أقف عليه في السنن.

(٣) محمد بن عمرو بن علقمة بن وقاص الليثي المدني، صدوق، له أوهام، من السادسة. ع. التقريب (رقم: ٦١٨٨).

(٤) أبو سلمة بن عبدالرحمن بن عوف الزهري، ثقة مكثر، سبقت ترجمته في الحديث رقم (٧).

(٥) رواه أحمد في مسنده برقم (١٠٠٨٤) وقال شعيب الأرنؤوط -محقق مسند أحمد- (١٠٣/١٦): حديث صحيح، وهذا إسناد حسن من أجل محمد بن عمرو -وهو ابن علقمة الليثي-، وباقي رجاله ثقات رجال الشيخين.

(٦) سعيد بن جبير الأسدي، ثقة ، سبقت ترجمته في الحديث رقم (٢٣).

(٧) رواه مسلم في صحيحه، كتاب القدر، باب معنى كل مولود يولد على الفطرة ... (٢٠٤٩/٤) برقم (٢٦٦٠/٢٨)، وأبي داود في سننه برقم (٤٧١١)، والنسائي في سننه برقم (١٩٥١) و(١٩٥٢).

(٨) رواه أبو سعد المظفر في الفوائد المنتقاة برقم (٨١) مخطوط. ونصه: أخبرنا أبو علي، قال: ثنا أبو بكر، قال: ثنا علي ابن مسلم الطوسي، قال: حدثنا مؤمل، قال: حدثنا أبو عوانة، قال: حدثنا عطاء بن السائب، عن سعيد بن جبير، عن ابن عباس، قال: سئل النبي ﷺ عن أولاد المشركين والكفار الذين لم يبلغوا العمل، قال: "الله أعلم بما كانوا عاملين إذ خلقهم".

(٩) يزيد بن هارون بن زاذان السلمي، مولاهم أبو خالد الواسطي، ثقة، متقن، عابد، من التاسعة. ع. التقريب (رقم: ٧٧٨٩).

(١٠) بشر بن عمر بن الحكم الزَهراني الأزدي، أبو محمد البصري، ثقة، من التاسعة. ع. التقريب (رقم: ٦٩٨).

(١١) يحيى بن المتوكل المدني، أبو عَقيل، صاحب بهية، ضعيف، من الثامنة. مق د. التقريب (رقم: ٧٦٣٣).

(١٢) بُهية، مولاة عائشة عنها، وعنها أبو عقيل، لا تعرف، من الثالثة. د. التقريب (رقم: ٨٥٤٨).

قَالَ: "فِي النَّارِ يَا عَائِشَةُ" فَقُلْتُ لَهُ مُجِيبَة: يَا رَسُولَ اللَّهِ لَمْ يُدْرِكُوا الْأَعْمَالَ، وَلَمْ تَجْرِ عَلَيْهِمُ الْأَقْلَامُ؟ قَالَ: "رَبُّكِ تَبَارَكَ وَتَعَالَى أَعْلَمُ بِمَا كَانُوا عَامِلِينَ، وَالَّذِي نَفْسِي بِيَدِهِ، لَوْ شِئْتِ لَأُسْمِعَنَّكِ تَضَاغِيَهُمْ[1] فِي النَّارِ"))[2].

١٣٠- وقال خشيش: حدثنا الفريابي، عن سفيان[3]، عن خالد[4]، عن ابن سيرين[5]، عن ابن عباس قال: كنت أقول: هم مع آبائهم حتى سمعت: "اللَّهُ أَعْلَمُ بِمَا كَانُوا عَامِلِينَ"[6].

ورواه البخاري من حديث سعيد بن جبير، عن ابن عباس، عن النبي ﷺ[7].

١٣١- وقال خشيش: حدثنا أبو صالح[8]، حدثني بكر بن مضر[9]، عن عمرو بن الحارث[10]، عن بكير بن عبدالله[11]، أن عبدالله بن عبدالرحمن بن الحباب[12] حدثه، ((أَنَّ امْرَأَةً مِنْ قَوْمِهِ حَدَّثَتْهُ أَنَّهَا قَالَتْ لِرَسُولِ اللَّهِ: أَرَأَيْتَ يَا نَبِيَّ اللَّهِ، هَذَا النَّسْلَ[13] الصِّغَارَ يَمُوتُونَ صِغَارًا لَمْ يَعْقِلُوا، مَا تَقُولُ فِيهِمْ؟ قال رَسُولُ اللَّهِ: "اللَّهُ أَعْلَمُ بِمَا كَانُوا عَامِلِينَ"))[14].

---

(١) أي صياحهم وبكاءهم. يقال ضغا يضغو ضغوا وضغاء إذا صاح وضج. انظر: النهاية لابن الأثير (٩٢/٣).

(٢) رواه أحمد في مسنده برقم (٢٥٧٤٣) وقال شعيب الأرنؤوط -محقق مسند أحمد- (٤٨٤/٤٢): إسناده ضعيف لضعف أبي عقيل يحيى بن المتوكل، ولجهالة بهية. ورواه أبو داود الطيالسي في مسنده برقم (١٦٨١)، والبيهقي في القضاء والقدر برقم (٦١٦)، والحارث في مسنده برقم (٧٥٣) بنحوه.

(٣) سفيان بن سعيد بن مسروق الثوري، ثقة ، سبقت ترجمته في الحديث رقم (١١).

(٤) خالد بن مهران الحذاء، ثقة، سبقت ترجمته في الحديث رقم (٢٦).

(٥) محمد بن سيرين الأنصاري، ثقة، ثبت، سبقت ترجمته في الحديث رقم (٧).

(٦) رواه أبو الفضل الزهري في حديثه برقم (٥٢٧) بنحوه.

(٧) رواه البخاري في صحيحه، كتاب الجنائز، باب ما قيل في أولاد المشركين، (١٠٠/٢) برقم (١٣٨٣) و(٦٥٩٧).

(٨) عبدالله بن صالح الجهني، صدوق، سبقت ترجمته في الحديث رقم (١٠).

(٩) بكر بن مضر المصري، ثقة، ثبت، سبقت ترجمته في الحديث رقم (١١٦).

(١٠) عمرو بن الحارث الأنصاري، ثقة، فقيه، حافظ، سبقت ترجمته في الحديث رقم (٩٠).

(١١) بكير بن عبدالله بن الأشج، مولى بني مخزوم، أبو عبدالله، أو أبو يوسف المدني، نزيل مصر، ثقة، من الخامسة. ع. التقريب (رقم: ٧٦٠).

(١٢) عبدالله بن عبدالرحمن بن الحُباب، مقبول، من الثالثة. ق. التقريب (رقم: ٣٤٢٨).

(١٣) النسل: الولد والذرية. انظر: لسان العرب (٦٦٠/١١).

(١٤) رواه المزي في تهذيب الكمال (٥٢/١٧).

١٣٢- قال ابن أبي عاصم[١]: ثنا عثمان بن أبي شيبة[٢]، ثنا محمد بن فضيل[٣]، عن محمد[٤]، عن زاذان[٥]، عن علي قال: ((سَأَلَتْ خَدِيجَةُ رَسُولَ اللَّهِ عَنْ أَوْلَادِهَا، فَقَالَ رَسُولُ اللَّهِ: "هُمْ فِي النَّارِ". فَلَمَّا رَأَى مَا فِي وَجْهِهَا قَالَ: "لَوْ رَأَيْتِ مَكَانَهُمْ لَأَبْغَضْتِهِمْ". قَالَتْ: قُلْتُ: فَأَوْلَادِي مِنْكَ؟ قَالَ: "فِي الْجَنَّةِ، وَالْمُشْرِكُونَ وَأَوْلَادُهُمْ فِي النَّارِ". ثُمَّ قَرَأَ رَسُولُ اللَّهِ: ﴿ وَٱلَّذِينَ ءَامَنُواْ وَٱتَّبَعَتۡهُمۡ ذُرِّيَّتُهُم ﴾ [الطور: ٢١]))[٦].

١٣٣- وقال الأعمش[٧]: عن أبي صالح[٨]، عن أبي هريرة، قال رسول الله: ((كُلُّ مَوْلُودٍ عَلَى هَذِهِ الْمِلَّةِ فَأَبَوَاهُ يُهَوِّدَانِهِ أَوْ يُنَصِّرَانِهِ أَوْ يُشَرِّكَانِهِ قِيلَ: يَا رَسُولَ اللهِ، فَمَنْ هَلَكَ قَبْلَ ذَلِكَ؟ قَالَ: اللَّهُ أَعْلَمُ بِمَا كَانُوا عَامِلِينَ))[٩].

أخبرنا ابن المِجْدَلي[١٠] بعرفة، أنا ابن البخاري[١١]، أنا ابن طَبَرْزَد[١٢]، أنا الأنصاري[١]،

---

(١) أحمد بن عمرو بن الضحاك الشيباني أبو بكر بن أبي عاصم.

(٢) عثمان بن محمد بن إبراهيم بن عثمان العبسي، أبو الحسن بن أبي شيبة الكوفي، ثقة، حافظ، شهير، وله أوهام، وقيل كان لا يحفظ القرآن، من العاشرة. خ م د س ق. التقريب (رقم: ٤٥١٣).

(٣) محمد بن فضيل بن غَزْوان الضبي، مولاهم أبو عبدالرحمن الكوفي، صدوق، عارف، رمي بالتشيع، من التاسعة. ع. التقريب (رقم:٦٢٢٧).

(٤) محمد بن عثمان الواسطي، روى عن: ثابت البناني. قال الدارقطني: مجهول. انظر: سؤالات البرقاني للدارقطني (ص: ٦١) (رقم: ٤٤٨).

(٥) زاذان أبو عمر الكندي البزاز، ويكنى أبا عبدالله أيضا، صدوق يرسل، وفيه شيعية، من الثانية. بخ م ٤. التقريب (رقم: ١٩٧٦).

(٦) رواه أحمد في مسنده برقم (١١٣١) بنحوه. وابن أبي عاصم في السنة برقم (٢١٣) وقال الألباني في ظلال الجنة (٩٤/١): إسناده ضعيف رجاله ثقات غير محمد وهو ابن عثمان مجهول.

(٧) سليمان بن مهران الأعمش، ثقة سبقت ترجمته في الحديث رقم (٧).

(٨) ذكوان أبو صالح السمان الزيات المدني، ثقة، ثبت سبقت ترجمته في الحديث رقم (٧).

(٩) رواه الترمذي في سننه برقم (٢١٣٨) وقال: هذا حديث حسن صحيح. ورواه مسلم في صحيحه، كتاب القدر، باب معنى كل مولود يولد على الفطرة، (٢٠٤٨/٤) برقم (٢٦٥٨/٢٣)، وأحمد في مسنده برقم (٧٤٤٥) بنحوه.

(١٠) عبدالرحمن بن جوهر بن عبدالحي المجدلي الغزي الأشعري المالكي· مات بعد: (٧٦٦هـ) فاضل، له (مختصر وفيات الأعيان لابن خلكان) بخطه. انظر: الأعلام للزركلي(٣٠٣/٣).

(١١) علي بن أحمد بن عبدالواحد المقدسي، ثقة، سبقت ترجمته في الحديث رقم (١٧).

(١٢) عمر بن محمد البغدادي، ابن طبرزد. المسند الكبير ، سبقت ترجمته في الحديث رقم (١).

الأنصاري(١)، أنا الجوهري(٢)، أنا الزَّيَّات(٣)، أنا القاسم بن زكريا(٤)، ثنا حفص بن عمرو الرَّبَالِيّ(٥)، نا أبو ربيعة عبدالعزيز بن ربيعة(٦)، ثنا الأعمش بهذا.

صحيح من حديث الأعمش.

ورواه همام(٧)، عن أبي هريرة(٨).

والدَّرَاوَرْدِيّ(٩)، عن العلاء(١٠)، عن أبيه(١١)، عن أبي هريرة(١٢).

١٣٤- قال يعقوب بن سفيان(١٣): حدثنا كثير بن يزيد بن عازب أبو محمد(١٤)

---

(١) محمد بن عبدالباقي البزاز. مسند العصر ، انتهى إليه علو الإسناد. سبقت ترجمته في الحديث رقم (١).

(٢) الحسن بن علي الشيرازي ثقة أمين، سبقت ترجمته في الحديث رقم (٢).

(٣) عمر بن محمد بن علي الناقد المعروف بابن الزيات أبو حفص (٢٨٦-٣٧٥هـ). سمع من: جعفر الفريابي، وقاسم بن زكريا المطرز، وغيرهما. حدثنا عنه: البرقاني، والجوهري، وغيرهما. قال البغدادي: أخبرنا الجوهري، قال: أخبرنا أبو الحسن الدارقطني، قال: عمر بن محمد بن علي أبو حفص، المعروف بابن الزيات الناقد، كان صدوقاً مكثرا سألت البرقاني عن ابن الزيات، قلت: أكان ثقة؟ قال: إي والله كان ثقة، قديم السماع، مصنفا. أخبرني أحمد بن علي المحتسب، قال: أخبرنا محمد بن أبي الفوارس، قال: كان أبو حفص ابن الزيات شيخا ثقة، متقنا أمينا، وقد جمع أبوابا، وشيوخا... انظر: تاريخ بغداد (١٣/١٢٥) (رقم: ٥٩٧٣).

(٤) القاسم بن زكريا بن يحيى البغدادي، المطرز. أبو بكر. مات سنة: (٣٠٥هـ) حدث عن: سويد بن سعيد، وعباد الرواجني، وغيرهما. حدث عنه: عبدالعزيز الخرقي، والزيات، وغيرهما. الإمام، المحدث، الثقة، صنف المسند والأبواب، وتصدر للإقراء. وكان ثقةً مأموناً، أثنى عليه الدارقطني وغيره. انظر: السير (١٤/١٤٩-١٥٠) (رقم: ٨٤).

(٥) حفص بن عمرو بن رَبَال بن إبراهيم الربالي الرقاشي البصري، ثقة، عابد، من العاشرة، صدوق. التقريب (رقم: ١٤٢٨).

(٦) عبدالعزيز بن ربيعة البُناني، أبو ربيعة البصري، مقبول، من التاسعة. ت. التقريب (رقم: ٤٠٩٣).

(٧) همام بن منبه بن كامل الصنعاني، ثقة، سبقت ترجمته في الحديث رقم (٧).

(٨) رواه البخاري في صحيحه، كتاب القدر، باب: الله أعلم بما كانوا عاملين، (٨/١٢٣) برقم (٦٥٩٩) ومسلم في صحيحه، كتاب القدر، باب معنى كل مولود يولد على الفطرة، (٤/٢٠٤٨) برقم (٢٤/٢٦٥٨) بنحوه.

(٩) عبدالعزيز بن محمد الدراوردي، صدوق، كان يحدث من كتب غيره فيخطئ، سبقت ترجمته في الحديث رقم (٩٣).

(١٠) العلاء بن عبدالرحمن الحُرَقي، صدوق، ربما وهم، سبقت ترجمته في الحديث رقم (٣٨).

(١١) عبدالرحمن بن يعقوب الجهني المدني، ثقة، سبقت ترجمته في الحديث رقم (٣٨).

(١٢) رواه مسلم في صحيحه، كتاب القدر، باب معنى كل مولود يولد على الفطرة، (٤/٢٠٤٨) برقم (٢٥/٢٦٥٨) بمعناه.

(١٣) يعقوب بن سفيان الفارسي أبو يوسف الفسوي، ثقة، حافظ، من الحادية عشرة. ت س. التقريب (رقم: ٧٨١٧).

(١٤) كثير بن يزيد بن عازب التنوخي القنسريني. أبو محمد. روى عن: عطاء بن مسلم الحلبي، ويحيى بن سليم الطائفي، وغيرهما. روى عنه يعقوب بن سفيان. قال أبو حاتم: صدوق. وذكره ابن حبان في الثقات. انظر: الجرح والتعديل (٧/١٥٩) (رقم: ٨٨٦) والثقات (٩/٢٦) (رقم: ١٤٩٩٥).

بقنسرين قال: سمعت عطاء بن مسلم(١) قال: أخبرني الأعمش، عن مجاهد(٢)، عن سراقة بن مالك بن جعشم قال: سألت رسول الله فقلت: ((يَا رَسُولَ اللَّهِ أَخْبِرْنِي عَنْ الْعَمَلِ لِأَمْرٍ قَدْ فُرِغَ مِنْهُ أَوْ لِأَمْرٍ مُؤْتَنَفٍ؟ قَالَ: "لِأَمْرٍ قَدْ فُرِغَ مِنْهُ، وَكُلُّ امْرِئٍ مُيَسَّرٌ لِمَا خُلِقَ لَهُ"))(٣).

١٣٥- وقال ابن أبي عاصم: ثنا هُدْبة بن خالد(٤)، ثنا حماد بن سلمة(٥)، عن قيس ابن سعد(٦)، عن طاوس(٧)، عن سراقة بن مالك قال: قلت: ((يَا رَسُولَ اللَّهِ نَعْمَلُ لِأَمْرٍ قَدْ فُرِغَ مِنْهُ، أَوْ نَسْتَأْنِفُ الْعَمَلَ؟ قَالَ: "نَعْمَلُ لِشَيْءٍ قَدْ فُرِغَ مِنْهُ". قُلْتُ: يَا رَسُولَ اللَّهِ فَفِيمَ الْعَمَلُ؟ قَالَ: "كُلٌّ مُيَسَّرٌ لَهُ عَمَلُهُ". قَالَ: فَالْآنَ نَجِدُّ، الْآنَ نَجِدُّ، الْآنَ نَجِدُّ))(٨).

[٣٢١/ ب]

١٣٦- قال أبو الحسين محمد بن المظفر الحافظ(٩) في فوائده: حدثنا عبدالله بن محمد ابن جعفر(١٠)، ثنا أحمد بن محمد بن أبي بكر المقدمي(١١)، ثنا سليمان بن حرب(١٢) قال: قال

(١) عطاء بن مسلم الخفاف، أبو مخلد الكوفي، نزيل حلب، صدوق يخطئ كثيراً، من الثامنة. تم س ق. التقريب (رقم: ٤٥٩٩).

(٢) مجاهد بن جَبْر أبو الحجاج المخزومي، ثقة، سبقت ترجمته في الحديث رقم (٦٧).

(٣) رواه مسلم في صحيحه، كتاب القدر، باب كيفية خلق الآدمي في بطن أمه، (٢٠٤٠/٤) برقم (٢٦٤٨/٨) من طريق: أبي الزبير، عن جابر. بمعناه. ورواه ابن ماجه في سننه برقم (٩١) بمعناه.

(٤) هُدْبة بن خالد بن الأسود القيسي، أبو خالد البصري، ويقال له هَدّاب، ثقة، عابد، تفرد النسائي بتليينه، من صغار التاسعة. خ م د. التقريب (رقم: ٧٢٦٩).

(٥) حماد بن سلمة بن دينار البصري، ثقه، سبقت ترجمته في الحديث رقم (٧).

(٦) قيس بن سعد المكي، ثقة، من السادسة. خت م د س ق. التقريب (رقم: ٥٥٧٧).

(٧) طاوس بن كيسان اليماني، ثقة، سبقت ترجمته في الحديث رقم (٦).

(٨) رواه ابن أبي عاصم في السنة برقم (١٦٧)، والطبراني في معجمه الكبير برقم (٦٥٩٣)، وقال الألباني في ظلال الجنة (٧٣/١): إسناده صحيح على شرط مسلم.

(٩) محمد بن المظفر البغدادي. الشيخ، الحافظ، محدث العراق، سبقت ترجمته في الحديث رقم (٨٩).

(١٠) عبدالله بن محمد بن جعفر القزويني الفقيه الشافعي. أبو القاسم. مات سنة: (٣١٥هـ). حدث عن: يونس بن عبدالأعلى، والربيع بن سليمان المرادي، وغيرهما. وحدث عنه: ابن عدي، ومحمد بن المظفر، وغيرهما. وقال ابن المقرئ: رأيتهم يضعفونه وينكرون عليه أشياء. وضعفه جماعة، واتهمه آخرون. وقال الدارقطني: كذاب. انظر: تاريخ الإسلام (٢٩٣/٧) (رقم: ٢١٢).

(١١) أحمد بن محمد بن أبي بكر المقدمي البصري، أبو عثمان. سمع من: مسلم بن إبراهيم، وحجاج بن منهال، وغيرهما. وروى عنه: أبو بكر بن أبي عاصم، وعبدالرحمن بن أبي حاتم، وغيرهما. صدوق. انظر: الجرح والتعديل (٧٣/٢) (رقم: ١٤٣)، والثقات (٥٤/٨) (رقم: ١٢٢٢٢).

(١٢) سليمان بن حرب الأزدي الواشحي البصري، قاضي مكة، ثقة، إمام حافظ، من التاسعة. ع. التقريب (رقم:

لي يحيى بن سعيد القطان[(١)]: يا أبا أيوب ما من الأحاديث في القدر شيء أحسن مما حدثتني أنت، عن حماد بن زيد[(٢)]، عن أيوب[(٣)]، عن نافع[(٤)]، عن ابن عمر، عن النبي ﷺ قال: ((إِنَّمَا آجَالُكُمْ[(٥)] فِي أَجَالِ مَنْ مَضَى مِنْ الأُمَمِ، كَمَا بَيْنَ صَلاَةِ الْعَصْرِ إِلَى غُرُوبِ الشَّمْسِ))[(٦)(٧)].

قال يحيى بن سعيد: "هذا حديث لا يُرتاب فيه".

قلت: رواه البخاري بمعناه عن سليمان بن حرب[(٨)].

١٣٧- قال الإمام أحمد: حدثنا عبدالرحمن بن مهدي[(٩)]، عن منصور بن سعد[(١٠)]،

٢٥٤٥).

(١) يحيى بن سعيد بن فَرُّوخ التميمي، ثقة ، سبقت ترجمته في الحديث رقم (١٩).

(٢) حماد بن زيد بن درهم الأزدي الجهضمي، ثقة ، سبقت ترجمته في الحديث رقم (٢٩).

(٣) أيوب بن أبي تميمة كيسان السَختياني، أبو بكر البصري، ثقة، ثبت، حجة، من كبار الفقهاء العباد، من الخامسة. ع. التقريب (رقم: ٦٠٥).

(٤) نافع أبو عبدالله المدني، ثقة، ثبت، سبقت ترجمته في الحديث رقم (٨٤).

(٥) الأجل: غاية الوقت في الموت وحلول الدين ونحوه. والأجل: مدة الشيء. انظر: لسان العرب (١١/١١).

(٦) رواه أحمد في مسنده برقم (٦٠٦٦) بنحوه. وقال شعيب الأرنؤوط -محقق مسند أحمد- (٢٤٥/١٠): إسناده صحيح على شرط الشيخين. وبرقم (٤٥٠٨) مطولاً. وبرقم (٥٩١١) من طريق: سفيان، عن عبدالله بن دينار بنحوه. وبرقم (٦٠٢٩) من طريق: الزهري، عن سالم بن عبدالله. مطولاً. ورواه الترمذي في سننه برقم (٢٨٧١) من طريق: معن، عن مالك، عن عبدالله بن دينار، بنحوه مطولاً. وقال: هذا حديث حسن صحيح. ورواه عبد بن حميد الكجي في مسنده -ت مصطفى العدوي- برقم (٧٧٦)، والبزار في مسنده برقم (٥٨٢٠) بنحوه. ورواه الطبراني في معجمه الأوسط برقم (١٦١٩) مطولاً. وفي معجمه الكبير برقم (١٣٢٨٥) من طريق: مالك بن أنس، عن وهب بن كيسان. بنحوه. وابن حبان في صحيحه برقم (٧٢١٧) من طريق: إسماعيل بن جعفر عن عبدالله بن دينار. مطولاً.

(٧) أي إنما مدة أعماركم القليلة في أجل من خلا من الأمم، أي: في جنب آجال من مضى من الأمم الكثيرة "ما بين صلاة العصر إلى مغرب الشمس" أي: مثل ما بينهما في جنب ما بين صلاة الظهر إلى العصر، أو ما بين الفجر والظهر، لا ما بين الفجر والعصر، وخلاصته: أن مدتكم في العمل قليلة وأجرتكم كثيرة. ومطابقة هذا الحديث من جهة ثبوت فضل هذه الأمة على غيرها من الأمم وثبوت الفضل لها بما ثبت من فضل كتابها الذي أمرت بالعمل به. انظر: إرشاد الساري للقسطلاني (٤٦٩/٧)، ومرقاة المفاتيح للهروي (٤٠٤٤/٩).

(٨) رواه البخاري في صحيحه، كتاب الإجارة، باب الإجارة إلى نصف النهار، (٩٠/٣) برقم (٢٢٦٨). وبرقم (٢٢٦٩) من طريق: مالك، عن عبدالله بن دينار. وبرقم (٣٤٥٩) من طريق: ليث، عن نافع. مطولاً. وبرقم (٥٠٢١) من طريق: سفيان، عن عبدالله بن دينار. مطولاً. وبرقم (٧٤٦٧) و(٧٥٣٣) من طريق: الزهري، عن سالم بن عبدالله. مطولاً.

(٩) عبدالرحمن بن مهدي العنبري، ثقة، سبقت ترجمته في الحديث رقم (٤٥).

(١٠) منصور بن سعد البصري، صاحب اللؤلؤ، ثقة، من السابعة. خ س. التقريب (رقم: ٦٨٩٩).

عن عمار بن أبي عمار[1] قال: "سَأَلْتُ أَبَا هُرَيْرَةَ عَنِ الْقَدَرِ، قَالَ: "تَكْفِيكَ آخِرُ الْآيَةِ فِي الْفَتْحِ"، قَالَ أَبُو عبداللَّهِ: قَوْلُهُ: ﴿ ذَٰلِكَ مَثَلُهُمۡ فِي ٱلتَّوۡرَىٰةِۚ وَمَثَلُهُمۡ فِي ٱلۡإِنجِيلِ ﴾ [الفتح: ٢٩]. فَوَصَفَهُمُ اللَّهُ فِي التَّوْرَاةِ وَالْإِنْجِيلِ قَبْلَ أَنْ يَخْلُقَهُمْ"[2].

١٣٨- قال أبو بكر الخلال: عن أبي بكر المروذي[3]، أن أبا عبدالله قال: ((﴿ وَإِذۡ أَخَذَ ٱللَّهُ مِيثَٰقَ[4] ٱلنَّبِيِّـۧنَ ﴾ [آل عمران: ٨١]، قَالَ: ﴿ وَمِنكَ وَمِن نُّوحٖ ﴾ [الأحزاب: ٧] قَالَ: "قَدَّمَهُ عَلَى نُوحٍ، فَهَذَا حُجَّةٌ عَلَى الْقَدَرِيَّةِ[5]"))[6].

١٣٩- قال أبو بكر محمد بن إسحاق بن خزيمة في كتاب القدر: حدثنا أبو موسى محمد بن المثنى[7]، ثنا عبدالوهاب بن عبدالمجيد الثقفي[8]، ثنا

---

(١) عمار بن أبي عمار، مولى بني هاشم، أبو عمر، ويقال: أبو عبدالله، صدوق، ربما أخطأ، من الثالثة. م ٤. التقريب (رقم: ٤٨٢٩).

(٢) رواه أبو بكر الخلال في السنة برقم (٩٢٣).

(٣) أحمد بن محمد بن الحجاج المروذي أبو بكر. مات سنة: (٢٧٥هـ). حدث عن: أحمد بن حنبل، ولازمه، وكان من أجل أصحابه، وعثمان بن أبي شيبة، وغيرهما. روى عنه: أبو بكر الخلال، ومحمد بن عيسى بن الوليد، وغيرهما. الإمام، القدوة، الفقيه، المحدث شيخ الإسلام، وكان إماما في السنة، شديد الاتباع، له جلالة عجيبة ببغداد. وقال الخلال: "سمعت أبا بكر المروذي يقول: كان أبو عبدالله يبعث بي في الحاجة فيقول: قل ما قلت فهو على لساني، فأنا قلته. قلت: ما كان يقول أبو عبدالله له ذلك إلا لما يعلم من صدقه وأمانته وورعه". انظر: السير (١٣/١٧٣-١٧٥) (رقم: ١٠٣)، وتاريخ الإسلام (٦/٤٩٤) (رقم: ٥٤).

(٤) العهد، مفعال من الوثاق، وهو في الأصل حبل أو قيد يشد به الأسير والدابة. انظر: النهاية (٥/١٥١).

(٥) القدرية: هم نفاة الْقدر، الذين يقولون أن الأمر أنف، وينفون عموم مشيئة الله، وعموم خلقه؛ فيخرجون أفعال العباد عن أن تكون مخلوقة لله وواقعة بمشيئته وقدرته. وزعموا أن للخير والشر خالقين، كما زعمت المجوس ذلك، وأنه يكون من الشرور ما لا يشاء الله كما قالت المجوس. وقد روي أن أول من ابتدعه بالعراق رجل من أهل البصرة يقال له: سيسويه من أبناء المجوس وتلقاه عنه معبد الجهني، ثم أخذه عنه بدعنه هذه غيلان الدمشقي. وقد تبرأ منهم المتأخرون من الصحابة كعبد الله بن عمر، وأنس بن مالك، وغيرهما. انظر: الإبانة عن أصول الديانة لأبي الحسن الأشعري (ص: ١٦)، والفرق بين الفرق للبغدادي (ص: ١٥)، والملل والنحل (١/ ٢٨)، ومجموع الفتاوى (٧/ ٣٨٤)، وشرح العقيدة الطحاوية للبراك (ص: ٤١٥).

(٦) رواه أبو بكر الخلال في السنة برقم (٩٣٠).

(٧) محمد بن المثنى العنَزَي، ثقة ثبت ، سبقت ترجمته في الحديث رقم (٣٠).

(٨) عبدالوهاب بن عبدالمجيد بن الصلت الثقفي، أبو محمد البصري، ثقة، تغير قبل موته بثلاث سنين، من الثامنة. ع. التقريب (رقم: ٣٢٦١).

عبدالوهاب بن مجاهد[١] قال: سمعت مجاهداً[٢] يُحدث عن ابن عمر قال: ((خَرَجَ رَسُولُ اللهِ ﷺ ذَاتَ يَوْمٍ كَأَنَّهُ قَابِضٌ، قَدْ ضَمَّ كَفَّيْهِ، حَتَّى انْتَهَى إِلَى أَصْحَابِهِ، فَتَحَ يَمِينَهُ، فَقَالَ: "بِسْمِ اللهِ الرَّحْمَنِ الرَّحِيمِ، هَذَا كِتَابٌ مِنَ الرَّحْمَنِ الرَّحِيمِ، فِيهِ أَسْمَاءُ أَهْلِ الْجَنَّةِ، وَأَسْمَاءُ آبَائِهِمْ وَأَسْمَاءُ عَشَائِرِهِمْ، مُجملٌ عَنْ آخِرِهِمْ لَا يُزَادُ فِيهِمْ وَلَا يُنْقَصُ مِنْهُمْ، ثُمَّ فَتَحَ يَسَارَهُ فَقَالَ: بِسْمِ اللهِ الرَّحْمَنِ الرَّحِيمِ، هَذَا كِتَابٌ مِنَ الرَّحْمَنِ الرَّحِيمِ فِيهِ أَسْمَاءُ أَهْلِ النَّارِ وَأَسْمَاءِ آبَائِهِمْ وَأَسْمَاءِ عَشَائِرِهِمْ، مُجملٌ عَنْ آخِرِهِمْ لَا يُزَادُ فِيهِمْ وَلَا يُنْقَصُ مِنْهُمْ"))[٣].

حدثناه يحيى بن حكيم[٤]، ثنا عبدالوهاب[٥] بهذا مثله.

قال أبو بكر في القدر: من عبدالوهاب بن مجاهد[٦].

١٤٠- قال ابن خزيمة: وروى النمر بن هلال النمري[٧]، ثنا سعيد الجريري[٨]، عن أبي نضرة[٩]، عن أبي سعيد الخدري قال: ((قال رسول الله فِي الْقَبْضَتَيْنِ: "هَذِهِ فِي الْجَنَّةِ وَلَا أُبَالِي، وَهَذِهِ فِي النَّارِ وَلَا أُبَالِي"))[١٠].

حدثنا أبو موسى[١١]، ثنا مسلم بن إبراهيم[١٢]، ثنا النمر بن هلال النمري.

١٤١- قال ابن خزيمة: وروى الحكم بن سنان

---

(١) عبدالوهاب بن مجاهد بن جبر المكي، متروك، وقد كذبه الثوري، من السابعة. ق. التقريب (رقم: ٤٢٦٣).

(٢) مجاهد بن جَبْر المخزومي، ثقة، سبقت ترجمته في الحديث رقم (٦٧).

(٣) رواه أبو نعيم الأصبهاني في الحلية (٣٠٣/٣)، وأبو طاهر المخلص في المخلصيات برقم (٢٢٩/١٥٦٠) بنحوه. والطبراني في معجمه الكبير برقم (١٣٥٦٨) من طريق: يونس بن محمد، عن حماد بن زيد، عن ابن مجاهد، عن مجاهد. والبزار في مسنده برقم (٥٧٩٣) من طريق: عبدالله بن ميمون المكي، عن عبيد الله بن عمر، عن نافع. بنحوه.

(٤) يحيى بن حكيم المقوِّم، أبو سعيد البصري، ثقة، حافظ، عابد، مصنف، من العاشرة. د س ق. التقريب (رقم: ٧٥٣٤).

(٥) عبدالوهاب بن عبدالمجيد بن الصلت الثقفي، ثقة، سبقت ترجمته في الحديث رقم (١٣٩).

(٦) كتاب القدر لابن خزيمة مفقود.

(٧) نمر بن هلال النميري. روى عن: قتادة، و الجريري، وغيرهما. روى عنه: الأصمعي، ومسلم بن إبراهيم. قال أبو حاتم: شيخ. وقال ابن حبان: من أهل البصرة يروي المراسيل. انظر: الجرح والتعديل (٥١١/٨) (رقم: ٢٣٤٢)، والثقات (٤٨٦/٥) (رقم: ٥٨٥٩).

(٨) سعيد بن إياس الجُريري، أبو مسعود البصري، ثقة، من الخامسة، اختلط قبل موته بثلاث سنين. ع. التقريب (رقم: ٢٢٧٣).

(٩) المنذر بن مالك العبدي العَوَقي البصري، ثقة، سبقت ترجمته في الحديث رقم (١١٤).

(١٠) رواه ابن خزيمة في التوحيد (١/ ١٨٦)، وابن بطة في الإبانة الكبرى برقم (١٣٣٣).

(١١) محمد بن المثنى العنَزي، ثقة ثبت ، سبقت ترجمته في الحديث رقم (٣٠).

(١٢) مسلم بن إبراهيم الأزدي الفراهيدي، ثقة، مأمون، سبقت ترجمته في الحديث رقم (٩١).

أبو عون[١]، ثنا ثابت البناني[٢]، عن أنس بن مالك قال: قال رسول الله: ((إِنَّ اللَّهَ تَعَالَى قَبَضَ قَبْضَةً فَقَالَ: إِلَى الْجَنَّةِ بِرَحْمَتِي، وَقَبَضَ قَبْضَةً فَقَالَ: إِلَى النَّارِ وَلَا أُبَالِي))[٣]. حدثناه أبو موسى حدثني الحكم بن سنان أبو عون.

[٣٢٢/أ]

١٤٢- قال إبراهيم بن يعقوب الجوزجاني[٤]: ثنا أبو صالح[٥]، أن معاوية[٦] حدثه، أن أبا الأعْيَس[٧] حدثه قال: "ما من شيء قضى الله -القرآن، فما قبله وما بعده- إلا وهو في اللوح المحفوظ، واللوح المحفوظ بين عيني إسرافيل، لا يؤذن له بالنظر فيه، حتى يقرع[٨] جبهته، فإذا قضى الله أمره، خرج من أم الكتاب إلى اللوح المحفوظ، فقرع جبهته إسرافيل، فأذن له بالنظر فيه، فما رأى فيه، قال: يقول: قضى ربنا كذا وكذا فسمعت الملائكة ذلك"[٩].

أبو الأعْيَس الخولاني الحمصي، من بلاد دمشق، اسمه: عبدالرحمن بن سلمان.

١٤٣- قال البخاري في الصحيح: حدثنا إسحاق بن إبراهيم الحنظلي[١٠]، أنا النضر[١١]، أنا داود بن أبي الفرات[١٢]، عن عبدالله بن بريدة[١٣]، عن

---

(١) الحكم بن سنان الباهلي القِرَبي، أبو عون، ضعيف، من الثامنة. ل. التقريب (رقم:١٤٤٣).

(٢) ثابت بن أسلم البُناني، أبو محمد البصري، ثقة، عابد، من الرابعة. ع. التقريب (رقم:٨١٠).

(٣) رواه ابن خزيمة في التوحيد (١/ ١٨٧)، وأبو يعلى في مسنده برقم (٣٤٥٣) وقال حسين سليم أسد –محقق مسند أبي يعلى- (١٧٢/٦): إسناده ضعيف.

(٤) إبراهيم بن يعقوب، السعدي الجوزجاني الحافظ، أبو إسحاق. مات سنة: (٢٥٩هـ وقيل: سنة ست) سمع من: الحسين الجعفي، وعبدالصمد بن عبدالوارث، وغيرهما. وروى عنه: أبو داود، والترمذي، وغيرهما. صاحب "الجرح والتعديل". وثقة النسائي. وقال فيه الدارقطني: كان من الحفاظ المصنفين الثقات. انظر تاريخ الإسلام (٤٣/٦-٤٤) (رقم: ٨٠).

(٥) عبدالله بن صالح الجهني، صدوق ، سبقت ترجمته في الحديث رقم (١٠).

(٦) معاوية بن صالح بن حُدير الحضرمي، صدوق له أوهام، سبقت ترجمته في الحديث رقم (١٠).

(٧) عبدالرحمن بن سلمان، أبو الأعْيَس الخولاني الشامي، لقبه عبيد، مشهور بكنيته، من الخامسة، ذكره ابن حبان في ثقات التابعين. د. التقريب (رقم: ٣٨٨٣).

(٨) كل شيءٍ ضربْته فقد قَرَعْتَه. انظر: العين للفراهيدي (١٥٦/١).

(٩) روى أوله ابن أبي حاتم في تفسيره (٣٤١٤/١٠) برقم (١٩٢١١). وذكر أوله ابن كثير في تفسيره (٣٦٦/٨).

(١٠) إسحاق بن إبراهيم الحنظلي، ثقة، حافظ، سبقت ترجمته في الحديث رقم (٦١).

(١١) النضر بن شميل المازني، أبو الحسن النحوي البصري، نزيل مرو، ثقة، ثبت، من كبار التاسعة. ع. التقريب (رقم: ٧١٣٥).

(١٢) داود بن أبي الفرات، عمرو بن الفرات الكندي المروزي، ثقة، من الثامنة. خ ت س ق. التقريب (رقم: ١٨٠٦).

(١٣) عبدالله بن بريدة بن الحصيب الأسلمي، ثقة، سبقت ترجمته في الحديث رقم (١٦).

يحيى بن يعمر[(١)]، أن عائشة أخبرته: أَنَّهَا سَأَلَتْ رَسُولَ اللَّهِ ﷺ عَنِ الطَّاعُونِ[(٢)]، فَقَالَ: ((كَانَ عَذَابًا يَبْعَثُهُ اللَّهُ عَلَى مَنْ يَشَاءُ، فَجَعَلَهُ اللَّهُ رَحْمَةً لِلْمُؤْمِنِينَ، مَا مِنْ عَبْدٍ يَكُونُ فِي بَلْدَةٍ يَكُونُ فِيهِ، وَيَمْكُثُ فِيهِ لاَ يَخْرُجُ مِنَ البَلَدِ، صَابِرًا مُحْتَسِبًا، يَعْلَمُ أَنَّهُ لاَ يُصِيبُهُ إِلَّا مَا كَتَبَ اللَّهُ لَهُ، إِلَّا كَانَ لَهُ مِثْلُ أَجْرِ شَهِيدٍ))[(٣)].

١٤٤- قال أبو بكر بن خزيمة النيسابوري: حدثنا محمد بن يحيى[(٤)] بخبر غريب علمني، ثنا نعيم بن حماد[(٥)]، ثنا ابن أبي حازم يعني عبدالعزيز[(٦)]، عن العلاء[(٧)]، عن أبيه[(٨)]، عن أبي هريرة قال: قال رسول الله ﷺ: ((سَبَقَ[(٩)] عِلْمُ اللَّهِ فِي خَلْقِهِ، قَبْلَ أَنْ يَخْلُقَهُمْ، فَهُمْ صَائِرُونَ[(١٠)] إِلَى مَا عَلِمَ فِيهِم))[(١١)] [(١٢)]

١٤٥- قال إسحاق بن راهويه: حدثنا شبابة بن سوار[(١٣)]، ثنا المسعودي[(١٤)]، عن الحسن بن سعد[(١٥)]، عن عبدة النهدي[(١٦)]، عن عبدالله بن مسعود، عن رسول الله ﷺ قال:

---

(١) يحيى بن يَعْمَر البصري، ثقة فصيح وكان يرسل، سبقت ترجمته في الحديث رقم (١٦).

(٢) الطاعون: المرض العام والوباء الذي يفسد له الهواء فتفسد به الأمزجة والأبدان. انظر: النهاية لابن الأثير (١٢٧/٣).

(٣) رواه البخاري في صحيحه، كتاب القدر، باب: ﴿ قُل لَّن يُصِيبَنَآ إِلَّا مَا كَتَبَ ٱللَّهُ لَنَا ﴾ [التوبة: ٥١]، (١٢٧/٨) برقم (٦٦١٩) و(٣٤٧٤) و(٥٧٣٤).

(٤) محمد بن يحيى الذهلي النيسابوري، ثقة، حافظ، سبقت ترجمته في الحديث رقم (٤٦).

(٥) نعيم بن حماد الخزاعي، صدوق يخطئ كثيراً، سبقت ترجمته في الحديث رقم (٧٧).

(٦) عبدالعزيز بن أبي حازم سلمة بن دينار المدني، صدوق، فقيه، سبقت ترجمته في الحديث رقم (٦٣).

(٧) العلاء بن عبدالرحمن الحُرَقي، صدوق، ربما وهم سبقت ترجمته في الحديث رقم (٣٨).

(٨) عبدالرحمن بن يعقوب الجهني المدني، ثقة، سبقت ترجمته في الحديث رقم (٣٨).

(٩) سَبَقَ الشَّيءُ: مضى وتقدّم. انظر: معجم اللغة العربية المعاصرة لأحمد مختار (١٠٢٨/٢).

(١٠) أي ذاهبون.

(١١) رواه الدارمي في الرد على الجهمية برقم (٢١٧)، واللالكائي في شرح أصول الاعتقاد برقم (٦٧٧) بنحوه.

(١٢) بدأ المصنف بذكر الأدلة الدالة على المرتبة الأولى من مراتب القدر وهي: الإيمان بأن الله تعالى قد علم بعلمه الأزلي الأبدي ما كان وما يكون من صغير وكبير، وظاهر وباطن مما يكون من أفعاله، أو أفعال مخلوقاته.

(١٣) شبابة بن سوار المدائني، ثقة، حافظ، سبقت ترجمته في الحديث رقم (٤١).

(١٤) عبدالرحمن بن عبدالله بن عتبة بن عبدالله بن مسعود الكوفي المسعودي، صدوق، اختلط قبل موته، وضابطه: أن من سمع منه ببغداد فبعد الاختلاط، من السابعة. خت ٤. التقريب (رقم: ٣٩١٩).

(١٥) الحسن بن سعد بن معبد الهاشمي، مولاهم الكوفي، ثقة، من الرابعة. بخ م د س ق. التقريب (رقم: ١٢٤٣).

(١٦) عبدة بن حَزْن النصري، أبو الوليد الكوفي، مختلف في صحبته، ويقال فيه: نصر بن حزن، له حديث في رعي الغنم.

((إِنَّ اللهَ لَمْ يُحَرِّمْ حُرْمَةً[١] إِلَّا وَقَدْ عَلِمَ أَنَّهُ سَيَطَّلِعُهَا مِنْكُمْ مُطَّلِعٌ[٢]، أَلَا وَإِنِّي مُمْسِكٌ بِحُجَزِكُمْ[٣] عَنْ النَّار أَنْ تَهَافَتُوا[٤] فِيهَا كَتَهَافُتِ الْفَرَاشِ، أَوِ الذُّبَابِ))[٥]

١٤٦- وقال ابن راهويه: أنا جرير[٦]، ثنا عمارة بن القعقاع[٧]، عن أبي زرعة بن عمرو ابن جرير[٨] قال: ثنا صاحب لنا[٩]، عن عبدالله بن مسعود عن رسول الله قال: (("لَا يُعْدِي[١٠] شَيْءٌ شَيْئًا"، فَقَالَ أَعْرَابِيٌّ: يَا رَسُولَ اللهِ، يَكُونُ الْبَعِيرُ فِي الْإِبِلِ الْعَظِيمَةِ، فَتَكُونُ النُّقْبَةُ[١١] بِمِشْفَرِهِ[١٢] أَوْ بِذَنَبِهِ فَتَجْرَبُ الْإِبِلُ كُلُّهَا؟ قَالَ رَسُولُ اللهِ: "فَمَا أَجْرَبَ الْأَوَّلَ؟" ثُمَّ قَالَ رَسُولُ اللهِ: "لَا عَدْوَى، ولَا طِيرَةَ[١٣] وَلَا هَامَةَ[١٤]، وَلَا صَفَرَ[١٥]، خَلَقَ اللهُ كُلَّ نَفْسٍ، فَكَتَبَ

بخ. التقريب (رقم: ٤٢٦٨).

(١) الحرمة: ما لا يحل انتهاكه. انظر: النهاية لابن الأثير (٣٧٣/١).

(٢) المطلع: مكان الاطلاع من موضع عال. ومعناه: إن لكل حد منتهكا ينتهكه مرتكبه: أي أن الله عز وجل لم يحرم حرمة إلا علم أن سيطلعها مستطلع. انظر: النهاية لابن الأثير (١٣٢/٣).

(٣) وأصل الحجزة: موضع شد الإزار. النهاية لابن الأثير (٣٤٤/١).

(٤) أي يتساقطون، من الهفت: وهو السقوط قطعة قطعة. وأكثر ما يستعمل التهافت في الشر. انظر: النهاية لابن الأثير (٢٦٦/٥).

(٥) رواه أحمد في مسنده برقم (٣٧٠٤) و(٤٠٢٧) و(٤٠٢٨) بنحوه. وقال شعيب الأرنؤوط -محقق مسنده-: "إسناده حسن". ولم أقف عليه في مسند ابن راهويه ولعله في الجزء المفقود منه، وسيأتي تخريجه في الحديث رقم (١٤٨).

(٦) جرير بن عبدالحميد بن قُرْط الضبي الكوفي، ثقة، سبقت ترجمته. في الحديث رقم (٧٥).

(٧) عمارة بن القعقاع بن شُبْرُمة الضبي الكوفي، ثقة، أرسل عن ابن مسعود، وهو من السادسة. ع. التقريب (رقم: ٤٨٥٩).

(٨) أبو زرعة بن عمرو بن جرير بن عبدالله البجلي الكوفي، قيل اسمه: هرم، وقيل: عمرو، وقيل: عبدالله، وقيل: عبدالرحمن، وقيل: جرير، ثقة، من الثالثة. ع. التقريب (رقم: ٨١٠٣).

(٩) مبهم.

(١٠) العدوى: اسم من أعدى يعدي، فهو معد، ومعنى أعدى أي أجاز الجرب الذي به إلى غيره، أو أجاز جربا بغيره إليه، وأصله من عدا يعدو إذا جاوز الحد. انظر: لسان العرب (٣٩/١٥).

(١١) النقبة: أول شيء يظهر من الجرب، وجمعها: نقْب، لأنها تنقب الجلد: أي تخرقه. انظر: النهاية لابن الأثير (١٠١/٥).

(١٢) المشفر: شفة البعير الغليظة انظر: المعجم الوسيط (٤٨٧/١).

(١٣) الطِّيَرَة: هي التشاؤم بالشيء. انظر: النهاية لابن الأثير (١٥٢/٣).

(١٤) الهامة: الرأس، واسم طائر. وهو المراد في الحديث. وذلك أنهم كانوا يتشاءمون بها. وهي من طير الليل. وقيل: هي البومة. انظر: النهاية لابن الأثير (٢٨٣/٥).

(١٥) كانت العرب تزعم أن في البطن حية يقال لها الصفر، تصيب الإنسان إذا جاع وتؤذيه، وأنها تعدي، فأبطل الإسلام

حَيَاتَـهَا، وَمُصِيبَاتِهَا، وَرِزْقَهَا"))[١]. رواه (ت)[٢]، وسيأتي.

[٣٢٢/ب]

١٤٧- عن عائشة بنت طلحة[٣]، عن عائشة أم المؤمنين قالت: قال رسول الله ﷺ: ((إِنَّ اللهَ خَلَقَ الجَنَّة، وَخَلَقَ لَهَا أَهْلًا، خَلَقَهَا لَهُم وَهُمْ فِي أَصْلَابِ آبَائِهِمْ[٤]، وَخَلَقَ النَّارَ، وَخَلَقَ لَهَا أَهْلًا، خَلَقَهُمْ لَهَا وَهُمْ فِي أَصْلَابِ آبَائِهِمْ))[٥]. في الجزء الثاني من الثقفيات[٦]، رواه مسلم[٧] وابن حبان[٨].

١٤٨- عن عبدة النهدي، عن ابن مسعود قال: قال رسول الله ﷺ : ((إِنَّ اللهَ لَمْ يُحَرِّمْ حُرْمَةً إِلَّا وَقَدْ عَلِمَ أَنَّهُ سَيَطَّلِعُهَا مِنْكُمْ مُطَّلِعٌ... الحديث))[٩] رواه الإمام أحمد.

١٤٩- أخبرنا ابن أبي الهَيْجَاء[١٠]، أنا البَكْري[١١]، أنا عبدالمعز[١٢]، أنا تميم[١٣]، أنا

ذلك. وقيل أراد به النسيء الذي كانوا يفعلونه في الجاهلية، وهو تأخير المحرم إلى صفر، ويجعلون صفر هو الشهر الحرام، فأبطله. انظر: النهاية لابن الأثير (٣/٣٥).

(١) رواه أحمد في مسنده برقم (٤١٩٨) بنحوه. وقال شعيب الأرنؤوط – محقق مسنده -: حديث صحيح، وهذا إسناد ضعيف لإبهام راويه عن ابن مسعود، وبقية رجاله ثقات رجال الشيخين. ورواه برقم (٨٣٤٣) من طريق: محمد بن طلحة، عن عبدالله بن شبرمة، عن أبي زرعة بن عمرو بن جرير، عن أبي هريرة. وبرقم (٢٤٢٥) من طريق: زائدة، عن سماك، عن عكرمة، عن ابن عباس. بمعناه. ولم أقف عليه في مسند ابن راهويه، ولعله في الجزء المفقود منه.

(٢) يأتي تخريجه في الحديث رقم (١٧٢).

(٣) عائشة بنت طلحة بن عبيدالله التيمية، أم عمران، وهي ثقة، من الثالثة. ع. التقريب (رقم: ٨٦٣٦).

(٤) الأَصْلَاب: جمعُ صُلْب، وَهُوَ الظَّهر. انظر: النهاية لابن الأثير (٣/٤٤).

(٥) رواه أحمد في مسنده برقم (٢٤١٣٢) و(٢٥٧٤٢)، وابن ماجه في سننه برقم (٨٢)، وأبو داود في سننه برقم (٤٧١٣)، والنسائي في سننه برقم (١٩٤٧) بنحوه. وصححه الألباني في مشكاة المصابيح (١/٣١).

(٦) رواه أبو عبدالله الثقفي في الثقفيات، (ق ١٦٥/أ) مخطوط.

(٧) رواه مسلم في صحيحه، كتاب القدر، باب معنى كل مولود يولد على الفطرة... (٤/٢٠٥٠) برقم (٣١/٢٦٦٢) بنحوه. وبرقم (٣٠/٢٦٦٢) بمعناه.

(٨) رواه ابن حبان في صحيحه برقم (٦١٧٣) بنحوه. وبرقم (١٣٨) بمعناه.

(٩) تقدم تخريجه في الحديث رقم (١٤٥).

(١٠) محمد بن أحمد بن أبي الهيجاء بن الزراد . سبقت ترجمته في الحديث رقم (٢).

(١١) الحسن بن محمد التيمي، المحدث، ليس بالبارع في الحفظ، ولا هو بالمتقن. سبقت ترجمته في الحديث رقم (١٧).

(١٢) عبدالمعز بن محمد الهروي، البزاز، أالصدوق، سبقت ترجمته في الحديث رقم (١٧).

(١٣) تميم بن أبي سعيد بن أبي العباس الجرجاني، أبو القاسم (بعد٥٤٠-٥٣١هـ) سمع من: أبي حفص بن مسرور، وعلي بن محمد البحاثي، وغيرهما. روى عنه: أبو القاسم بن عساكر، وأبو روح عبدالمعز الهروي، وغيرهما. الشيخ الفاضل،

البحَّاثيّ(١)، أنا الزَّوْزَنِيُّ(٢)، أنا أبو حاتم بن حبان، أنا سليمان بن الحسن العطار(٣)، ثنا أبو كامل الجَحْدَرِيّ(٤)، ثنا فضيل بن سليمان(٥)، قال موسى بن عقبة(٦): حدثني عن محمد بن يحيى بن حبان(٧)، عن ابن مُحيريز،(٨) عن أبي سعيد الخدري، أن بعض الناس سألوا رسول الله ﷺ عن شأن العزل(٩) وذلك في غزوة بني المصطلق(١٠) وكانوا أصابوا سبايا(١١) فكرهوا أن يلدن

مسند هراة، وانتهى إليه بهراة علو الإسناد، قال السمعاني: لم ألقه، وأجاز لي، وكان ثقة صالحًا. انظر: السير (٢٠/٢٠-٢٢) (رقم: ١١)، وتاريخ الإسلام (١١/٥٤٥) (رقم: ١٥).

(١) علي بن محمد بن علي، الزوزني البحاثي، أبو الحسن. مات ما بين سنتي: (٤٥١-٤٦٠هـ) حدث عن: محمد بن أحمد بن هارون الزوزني، وغيرهما. وروى عنه: هبةالله بن سهل السيدي، وتميم بن أبي سعيد، وغيرهما. الأديب، شيخ فاضل عالم. وهو راوي كتاب الأنواع والتقاسيم. انظر: تاريخ الإسلام (١٣١/١٠) (رقم: ٢٩٧).

(٢) محمد بن أحمد بن محمد بن هارون المقرئ الزَّوْزَنِيُّ. أبو الحسن ذكره الذهبي في تذكرة الحفاظ (٩٠/٣) وفي تاريخ الإسلام (٧٣/٨): من تلاميذ أبو حاتم ابن حبان. وذكره السمعاني في المنتخب من معجم شيوخه (ص: ٥١١)، وابن ناصر الدين في توضيح المشتبه (٣٧٣/١).

(٣) سليمان بن الحسن بن المنهال العطار، أبو أيوب. قال السهمي: سألت أبا محمد بن غلام الزهري عن سليمان بن الحسن أبي أيوب العطار البصري؟ فقال: هو ثقة، وهو من ولد الحجاج بن المنهال. وقال: سألت الدارقطني عن أبي أيوب سليمان بن الحسن العطار البصري؟ فقال: لا بأس به. انظر: سؤالات حمزة بن يوسف السهمي للدارقطني (ص: ٢١٧-٢١٨).

(٤) فضيل بن حسين بن طلحة الجحدري، أبو كامل، ثقة، حافظ، من العاشرة. خت م د س. التقريب (رقم: ٥٤٢٦).

(٥) فضيل بن سليمان النُميري، أبو سليمان البصري، صدوق، له خطأ كثير، من الثامنة. ع. التقريب (رقم: ٥٤٢٧).

(٦) موسى بن عقبة بن أبي عياش الأسدي، مولى آل الزبير، ثقة، فقيه، إمام في المغازي، من الخامسة، لم يصح أن ابن معين لينه. ع. التقريب (رقم: ٦٩٩٢).

(٧) محمد بن يحيى بن حَبّان بن منقذ الأنصاري المدني، ثقة، فقيه، من الرابعة. ع. التقريب (رقم: ٦٣٨١).

(٨) عبدالله بن مُحيريز الجُمَحي المكي، ثقة. سبقت ترجمته في الحديث رقم (٩٥).

(٩) يعني عزل الماء عن النساء حذر الحمل. يقال: عزل الشيء يعزله عزلا إذا نحاه وصرفه. انظر: النهاية لابن الأثير (٢٣٠/٣).

(١٠) غزوة بني المصطلق: بلغ رسول الله ﷺ أن بني المصطلق يجمعون له، وقائدهم الحارث بن ضرار، أبو جويرية بنت الحارث، زوج النبي ﷺ، وقال الذهبي: "كانت سنة خمسة على الصحيح، بل المجزوم به." فخرج إليهم رسول الله ﷺ حتى لقيهم على ماء لهم يقال له: المريسيع، من ناحية قديد إلى الساحل. فتزاحف الناس واقتتلوا قتالاً شديداً، فهزم الله بني المصطلق، وقتل من قتل منهم، ونفل رسول الله أبناءهم ونساءهم وأموالهم. انظر: تاريخ الطبري لابن جرير الطبري (٦٠٤/٢)، و تاريخ الإسلام (١٧٠/١)، ومعجم المعالم الجغرافية في السيرة النبوية لعاتق الحربي (ص: ٢٩٠).

(١١) السبي: النهب وأخذ الناس عبيدا وإماء، والسبية: المرأة المنهوبة، فعيلة بمعنى مفعولة، وجمعها السبايا. انظر: النهاية لابن الأثير (٣٤٠/٢).

منهم؟ فقال رسول الله ﷺ: ((لَا عَلَيْكُمْ أَنْ لَا تَفْعَلُوا، فَإِنَّ اللَّهَ قَدْ قَدَرَ مَنْ هُوَ خَالِقٌ إِلَى يَوْمِ القِيَامَةِ))[1]. رواه البخاري[2]، ومسلم[3]، وأبو داوود[4]، والنسائي[5]، لابن حبان. ورواه البخاري[6] أيضاً لموسى بن عقبة. واسم ابن محيريز عبدالله شامي.

١٥٠- وفي الصحيح عن ابن عباس: (("أَنَّ عُمَرَ خَرَجَ إِلَى الشَّامِ، حَتَّى إِذَا كَانَ بِسَرْغَ[7] لَقِيَهُ أُمَرَاءُ الأَجْنَادِ، أَبُو عُبَيْدَةَ بْنُ الجَرَّاحِ وَأَصْحَابُهُ، فَأَخْبَرُوهُ أَنَّ الوَبَاءَ قَدْ وَقَعَ بِالشَّامِ..." الحديث. وَذَكَرَ اسْتِشَارَتَهُ لِلنَاسِ، وَفِيهِ: قَالَ أَبُو عُبَيْدَةَ: "أَفِرَارًا مِنْ قَدَرِ اللَّهِ؟". قَالَ عُمَرُ: "لَوْ غَيْرُكَ قَالَهَا يَا أَبَا عُبَيْدَةَ؟ نَعَمْ نَفِرُّ مِنْ قَدَرِ اللَّهِ إِلَى قَدَرِ اللَّهِ، أَرَأَيْتَ لَوْ كَانَ لَكَ إِبِلٌ هَبَطَتْ وَادِيًا لَهُ عُدْوَتَانِ[8]، إِحْدَاهُمَا خَصِبَةٌ[9]، وَالأُخْرَى جَدْبَةٌ[10]، أَلَيْسَ إِنْ رَعَيْتَ الخَصْبَةَ رَعَيْتَهَا بِقَدَرِ اللَّهِ، وَإِنْ رَعَيْتَ الجَدْبَةَ رَعَيْتَهَا بِقَدَرِ اللَّهِ؟ قَالَ: فَجَاءَ عبدالرَّحْمَنِ بْنُ عَوْفٍ -وَكَانَ مُتَغَيِّبًا فِي بَعْضِ حَاجَتِهِ- فَقَالَ: إِنَّ عِنْدِي فِي هَذَا عِلْمًا، سَمِعْتُ رَسُولَ اللَّهِ ﷺ يَقُولُ: "إِذَا سَمِعْتُمْ بِهِ بِأَرْضٍ فَلاَ تَقْدَمُوا عَلَيْهِ، وَإِذَا وَقَعَ بِأَرْضٍ وَأَنْتُمْ بِهَا فَلاَ تَخْرُجُوا فِرَارًا مِنْهُ" قَالَ: فَحَمِدَ اللَّهَ عُمَرُ ثُمَّ انْصَرَفَ"))[11].

---

(١) رواه أحمد في مسنده برقم (١١١٧٢) و(١١١٧٣) و(١١٢٠٤) و(١١٤٥٨) و(١١٥٤٥) و(١١٦٤٥) و(١١٦٤٧) و(١١٦٨٥) و(١١٦٨٨) بنحوه. من طرق عدة.

(٢) رواه البخاري في صحيحه، كتاب البيوع، باب بيع الرقيق، (٨٣/٣) برقم (٢٢٢٩) بنحوه.

(٣) رواه مسلم في صحيحه، كتاب النكاح، باب حكم العزل، (١٠٦١/٢) برقم (١٤٣٨/١٢٥) وبرقم (١٤٣٨/١٢٩) من طريق: شعبة، عن أنس بن سيرين، عنه. وبرقم (١٤٣٨/١٣٠) من طريق: أيوب، عن محمد، عن عبدالرحمن بن بشر بن مسعود، عنه. وبرقم (١٤٣٨/١٣١) من طريق: ابن عون، عن محمد، عن عبدالرحمن بن بشر الأنصاري، عنه. بنحوه.

(٤) رواه أبو داود في سننه برقم (٢١٧٢) بنحوه.

(٥) رواه النسائي في سننه برقم (٣٣٢٧) من طريق: محمد بن سيرين، عن عبدالرحمن بن بشر بن مسعود، عنه. بنحوه. ورواه في سننه الكبرى برقم (٥٠٢٦) و(٥٠٢٧) و(٧٦٥١) و(٩٠٤١) من طريق: محمد بن يحيى بن حبان، به. بنحوه.

(٦) رواه البخاري في صحيحه، كتاب التوحيد، باب قول الله: ﴿ هُوَ ٱللَّهُ ٱلْخَٰلِقُ ٱلْبَارِئُ ٱلْمُصَوِّرُ ﴾ [الحشر: ٢٤]، (١٢١/٩) برقم (٧٤٠٩) بنحوه.

(٧) قرية بوادي تبوك من طريق الشام. وقيل على ثلاث عشرة مرحلة من المدينة. انظر: النهاية لابن الأثير (٣٦١/٢).

(٨) العُدْوَة، بِالضَّمِّ وَالْكَسْرِ: جانبُ الوادي، وقيل: العُدْوَة المكان المرتفع شيئا على ما هو منه. انظر: لسان العرب (٤١/١٥).

(٩) الخصب: نقيض الجدب، وهو كثرة العشب، ورفاغة العيش. انظر: لسان العرب (٣٥٥/١).

(١٠) الجدبة: الأرض التي ليس بها قليل ولا كثير ولا مرتع ولا كلأ. انظر: لسان العرب (٢٥٦/١).

(١١) رواه البخاري في صحيحه، كتاب الطب، باب ما يذكر في الطاعون، (١٣٠/٧) برقم (٥٧٢٩). وبرقم (٥٧٣٠ و٦٩٧٣) من طريق: مالك، عن ابن شهاب، عن عبدالله بن عامر بن ربيعة. بجزءٍ منه. ورواه مسلم في صحيحه، كتاب السلام، باب

[٣٢٣/أ]

١٥١- حديث ميسرة الفجر قلت: ((يَا رَسُولَ اللهِ، مَتَى كُتِبْتَ نَبِيًّا؟ قَالَ: "كُتبتُ نبيّاً وآدَمُ بَيْنَ الرُّوحِ وَالْجَسَدِ"))(١)(٢). في الأول من حديث أبي عمرو بن السماك(٣)، والرابع من حديث أبي جعفر بن البختري(٤)، رواه الإمام أحمد(٥).

١٥٢- أخبرتنا زينب ابنة عبدالله (٦) قالت: أنا أبو عبدالله الحافظ (٧)، أنا عبدالواحد ابن القاسم(٨)

الطاعون والطيرة والكهانة ونحوها، (١٧٤٠/٤) برقم (٢٢١٩/٩٨) وبرقم (٢٢١٩/١٠٠). بنحوه.

(١) رواه ابن أبي عاصم في السنة برقم (٤١٠)، والفريابي في القدر برقم (١٥) و(١٦) و(١٧)، وأبو بكر الخلال في السنة برقم (٢٠٠)، والأجري في الشريعة برقم (٩٤٣) و(٩٤٤) و(٩٤٥)، والطبراني في معجمه الكبير برقم (٨٣٣) و(٨٣٤) بنحوه. وأبو جعفر الطحاوي في شرح مشكل الآثار برقم (٥٩٧٧) مطولاً. وصححه الألباني في الصحيحة (٤٧١/٤).

(٢) يغلط كثير من الناس في هذا الحديث، فيظنون أن ذاته ونبوته وجدت حينئذ، وهذا جهل فإن الله إنما نبأه على رأس أربعين من عمره وقد قال له: ﴿ بِمَآ أَوۡحَيۡنَآ إِلَيۡكَ هَٰذَا ٱلۡقُرۡءَانَ وَإِن كُنتَ مِن قَبۡلِهِۦ لَمِنَ ٱلۡغَٰفِلِينَ ﴾ [يوسف: ٣]. ومن قال أن النبي ﷺ كان نبيا قبل أن يوحى إليه فهو كافر باتفاق المسلمين، وإنما المعنى أن الله كتب نبوته فأظهرها وأعلنها بعد خلق جسد آدم وقبل نفخ الروح فيه، كما أخبر أنه يكتب رزق المولود وأجله وعمله وشقاوته وسعادته بعد خلق جسده، وقبل نفخ الروح فيه.. وكثير من الجهال المصنفين وغيرهم يرويه "كنت نبيا وآدم بين الماء والطين" "وآدم لا ماء ولا طين" ويجعلون ذلك وجوده بعينه وآدم لم يكن بين الماء والطين بل الماء بعض الطين لا مقابله. انظر: مجموع الفتاوى (١٤٧/٢-١٤٨).

(٣) عثمان بن أحمد بن عبدالله البغدادي الدقاق ابن السماك. أبو عمرو. مات سنة: (٣٤٤هـ). سمع من: يحيى بن أبي طالب، والحسن بن مكرم، وغيرهما. حدث عنه: الدارقطني، وابن منده، وغيرهما. الشيخ، الإمام، المحدث، المكثر، الصادق، مسند العراق، قال الخطيب: كان ابن السماك ثقة ثبتا. انظر: السير (٤٤٤/١٥-٤٤٥) (رقم:٢٥٥). ولم أقف على هذا الحديث فيما بين يدي من كتبه.

(٤) رواه أبو جعفر بن البختري في مجموع فيه مصنفاته برقم (٢٥١) بنحوه.

(٥) رواه أحمد في مسنده برقم (٢٠٥٩٦) بنحوه. وبرقم (١٦٦٢٣) من طريق: سريج بن النعمان، عن حماد، عن خالد الحذاء، عن عبدالله بن شقيق، عن رجل. بنحوه. وصححه الألباني في صحيح الجامع الصغير (٨٤٠/٢).

(٦) زينب بنت عبدالله بن الرضي عبدالرحمن (٦٣٧-٧١٨هـ). سمعت من: الضياء الحافظ، وحمزة بن كامل، وغيرهما. وأجاز لها سبط السلفي وجماعة. انظر: معجم الشيوخ الكبير (٢٥٠/١-٢٥١).

(٧) محمد بن عبدالواحد المقدسي، الامام الحافظ. سبقت ترجمته في الحديث رقم (٢٠).

(٨) عبدالواحد بن القاسم بن الفضل الصيدلاني، ابن أبي المطهر. أبو القاسم (٥١٤-٦٠٥هـ) حدث عن: أبي الفتح إسماعيل بن الفضل بن أحمد السراج وأبي بكر محمد بن علي بن أبي ذر الصالحاني، وغيرهما. قال الخطيب البغدادي:

وسعيد بن أبي منصور[1] قالا: أنا أبو بكر بن أبي ذر[2]، ثنا أبو طاهر بن عبدالرحيم[3]، أنبأ عمر بن محمد المِغَازِلِيّ[4]، أنا أبو الدحداح الدمشقي[5]، ثنا أبو حذيفة القاسم بن عبدالغني[6]، ثنا أبو خُلَيْدٍ عتبة بن حماد[7]، ثنا خالد بن يزيد المري[8]، عن يونس بن ميسرة بن حَلْبَسٍ[9]، عن أم الدرداء، عن أبي الدرداء قال: قال رسول الله ﷺ : ((قَدْ فَرَغَ اللهُ إِلَى كُلِّ عَبْدٍ مِنْ خَلْقِهِ، مِنْ خَمْسِ خِصَالٍ، قَبْلَ أَن يَخْلُقَهُ: أَثَرِهُ وَعَمَلِهُ وَأَجَلِهُ وَرِزْقِهُ وَمَضْجَعِهُ))[10][11].

حدثني عنه عبدالرحمن بن عمر بن الغزال الواعظ، وقد كتب إلي بالإجازة من أصبهان بجميع مروياته. انظر: تاريخ بغداد وذيوله للخطيب البغدادي (١٦/١٦٥-١٦٦) (رقم: ١٥٩).

(١) لم يتبين لي من هو. وقد يكون: سعيد بن أبي الرجاء محمد بن أبي منصور بكر الأصبهاني، الصيرفي، أبو الفرج. الشيخ الصالح، العالم، الثقة، وقال السمعاني: شيخ صالح مكثر، صحيح السماع. سبقت ترجمته في الحديث رقم (٢٢).

(٢) محمد بن علي ابن الشيخ أبي ذر محمد الصالحاني، الأصبهاني. أبو بكر (٤٣٨-٥٣٠هـ) حدث عن: أبي طاهر بن عبدالرحيم. حدث عنه: أبو موسى المديني، وسعيد بن روح الصالحاني، وغيرهما. الشيخ الجليل، الصدوق، مسند وقته. انظر: السير (١٩/٥٨٥) (رقم: ٣٣٤).

(٣) محمد بن أحمد بن محمد بن عبدالرحيم، الأصبهاني الكاتب. أبو طاهر (٣٦٣-٤٤٥هـ) حدث عن: أبي بكر القباب، والدارقطني حدث عنه "بسننه"، وغيرهما. روى عنه: أبو نصر الشيرازي، وأبو زكريا يحيى بن عبدالوهاب بن منده، وغيرهما. قال يحيى بن منده: ولم يحدث في وقته أوثق منه وأكثر حديثا. صاحب الكتب والأصول الصحاح، وهو آخر من حدث عن أبي الشيخ والقباب. انظر: تاريخ الإسلام (٩/٦٧١-٦٧٢) (رقم: ١٤٧).

(٤) عمر بن محمد بن جعفر المغازلي المعدل أبو حفص مات سنة: (٣٧٩هـ). سمع من: أبي الدحداح أحمد بن محمد، ومحمد بن إسماعيل الأيلي. وروى عنه: أبو بكر بن أبي علي، وأبو طاهر بن عبدالرحيم الكاتب. انظر: تاريخ الإسلام (٨/٤٦٨) (رقم: ٣٨٩).

(٥) أحمد بن محمد بن إسماعيل التميمي الدمشقي. أبو الدحداح مات سنة: (٣٢٨هـ). سمع من: موسى بن عامر، وعبدالوهاب بن عبدالرحيم الأشجعي، وغيرهما. وروى عنه: الطبراني، وأبو بكر بن أبي الحديد، وغيرهما. قال الخطيب: كان ملياً بحديث الوليد بن مسلم، روى عن جماعة من أصحابه. انظر: تاريخ الإسلام (٧/٥٤٤) (رقم: ٣٦٩).

(٦) القاسم بن عبدالغني بن جمعة الهاشمي أبو حذيفة. روى عن: عتبة بن حماد الحكمي، روى عنه: أبو الدحداح، وأبو بكر أحمد المري. انظر: تاريخ دمشق لابن عساكر (٤٩/١١٤) (رقم: ٥٦٦٨).

(٧) عتبة بن حماد بن خُليد، أبو خليد الدمشقي، القارئ، إمام الجامع، صدوق، من كبار العاشرة. ق. التقريب (رقم: ٤٤٢٨).

(٨) خالد بن يزيد بن صالح بن صبيح المري، أبو هاشم الدمشقي، قاضي البلقاء، ثقة، من السابعة. مد س ق. التقريب (رقم: ١٦٨٧).

(٩) يونس بن ميسرة بن حلبس. ثقة. سبقت ترجمته في الحديث رقم (٣٥).

(١٠) رواه ابن عساكر في معجمه برقم (١٣٩٨)، وسيأتي تخريجه في الحديث رقم (١٧١) بنحوه.

(١١) قال ابن عبدالبر: "قد أكثر الناس من تخريج الآثار في هذا الباب، وأكثر المتكلمون من الكلام فيه، وأهل السنة

قال أبو خُلَيْدٍ: "وجدت تصديق هذا الحديث في كتاب الله المنزل في الأثر: ﴿ إِنَّا نَحْنُ نُحْيِ ٱلْمَوْتَىٰ وَنَكْتُبُ مَا قَدَّمُوا۟ وَءَاثَـٰرَهُمْ ۚ وَكُلَّ شَىْءٍ أَحْصَيْنَـٰهُ فِىٓ إِمَامٍ ﴾ [يس: ١٢]. وفي العمل: ﴿ وَكُلَّ إِنسَـٰنٍ أَلْزَمْنَـٰهُ طَـٰٓئِرَهُۥ فِى عُنُقِهِۦ ۖ وَنُخْرِجُ لَهُۥ يَوْمَ ٱلْقِيَـٰمَةِ كِتَـٰبًا يَلْقَىٰهُ مَنشُورًا ﴾ [الإسراء: ١٣]. وفي الأجل: ﴿ فَإِذَا جَآءَ أَجَلُهُمْ لَا يَسْتَـْٔخِرُونَ سَاعَةً ۖ وَلَا يَسْتَقْدِمُونَ ﴾ [الأعراف: ٣٤]. وفي الرزق: ﴿ نَحْنُ قَسَمْنَا بَيْنَهُم مَّعِيشَتَهُمْ فِى ٱلْحَيَوٰةِ ٱلدُّنْيَا ۚ وَرَفَعْنَا بَعْضَهُمْ فَوْقَ بَعْضٍ دَرَجَـٰتٍ ﴾ [الزخرف: ٣٢]. وفي المضجع: ﴿ لَّوْ كُنتُمْ فِى بُيُوتِكُمْ لَبَرَزَ ٱلَّذِينَ كُتِبَ عَلَيْهِمُ ٱلْقَتْلُ إِلَىٰ مَضَاجِعِهِمْ ﴾ [آل عمران: ١٥٤]"[١].

١٥٣- عن محمد بن سعد بن زُرَارَة[٢]، عن أبي أمامة الباهلي: ((أَن النَّبِي ﷺ مر بِهِ، وَهُوَ يُحَرك شَفَتَيْه فَقَالَ: "مَاذَا تَقول يَا أَبَا أُمَامَة"، قَالَ: أذكر رَبِّي. قَالَ: "أَلا أخبرك بِأَكْبَر وَأَفْضَل من ذكرك اللَّيْل مَعَ النَّهَار، وَالنَّهَار مَعَ اللَّيْل، أَن تَقول: سُبْحَانَ الله عَدَدَ مَا خَلَقَ، سُبْحَانَ الله مِلْءَ مَا خَلَقَ، سُبْحَانَ الله عَدَدَ مَا فِي الْأَرْضِ وَالسَّمَاء، وَسُبْحَانَ الله عَدَدَ مَا أَحْصَى كِتَابُهُ، وَسُبْحَانَ الله مِلْءَ مَا أَحْصَى كِتَابُهُ، سُبْحَانَ الله عَدَدَ كُلِّ شَيْءٍ، و سُبْحَانَ الله مِلْءَ كُلِّ شَيْءٍ، وَتقول الْحَمْدُ لِلَّهِ مِثْل ذَلِك))[٣]. رواه النسائي في عمل يوم وليلة[٤].

مجتمعون على الإيمان بهذه الآثار واعتقادها وترك المجادلة فيها". انظر: التمهيد لابن عبدالبر (١٢/٦).

(١) انظر: معجم ابن عساكر (١٠٨٠/٢) وتاريخ دمشق لابن عساكر (١١٥/٤٩).

(٢) محمد بن سعد بن زرارة هو ابن عبدالرحمن نسب إلى جده. ثقة. سبقت ترجمته في الحديث رقم (١٠٧).

(٣) رواه النسائي في سننه الكبرى برقم (٩٩٢١)، والروياني في مسنده برقم (١٢٣٥) و(١٢٣٣) من طريق: ليث، عن عبدالكريم بن أبي المخارق ، عن أبي عبدالرحمن، به. وابن خزيمة في صحيحه برقم (٧٥٤)، وابن حبان في صحيحه برقم (٨٣٠) من طريق: ابن أبي مريم، عن يحيى بن أيوب، عن ابن عجلان، عن المصعب بن محمد بن شرحبيل، عن محمد بن سعد بن زرارة، عنه. بنحوه. وأحمد في مسنده برقم (٢٢١٤٤) من طريق: أبو عوانة، عن حصين، عن سالم، عنه. بمعناه. والطبراني في معجمه الكبير برقم (٧٩٣٠) من طريق: إسحاق بن إبراهيم الشهيدي، عن المعتمر بن سلمان، عن ليث، عن عبدالكريم، عن أبي عبدالرحمن القاسم، عنه. بمعناه. وبرقم (٨١٢٢) من طريق: يعقوب بن حميد، عن المغيرة بن عبدالرحمن، عن عبدالله بن عمر، عن سهيل بن أبي صالح، عن محمد بن عبدالرحمن بن سعد بن زرارة، عنه. وقال شعيب الأرنؤوط – محقق صحيح ابن حبان – (١١٢/٣): إسناده حسن. وذكره الهيثمي بمعناه في مجمع الزوائد (٩٣/١٠) وقال: رواه الطبراني من طريقين، وإسناد أحدهما حسن.

(٤) رواه النسائي في عمل اليوم والليلة برقم (١٦٦) بنحوه.

١٥٤- عن وهيب[١]، عن سهيل بن أبي صالح[٢]، عن أبيه[٣]، عن أبي هريرة، عن النبي ﷺ: ((كُتِبَ عَلَى ابْنِ آدَمَ نَصِيبُهُ مِنَ الزِّنَا، أَدْرَكَ ذَلِكَ لَا مَحَالَةَ))[٤][٥]. رواه مسلم[٦].

١٥٥- حديث أبي عثمان النهدي[٧] عن أسامة بن زيد: ((أَنَّ ابْنَةً لِرَسُولِ اللَّهِ، ﷺ، أَرْسَلَتْ إِلَيْهِ أَنَّ ابْنَهَا يَقْضِي[٨]، تُحِبُّ أَنْ تَأْتِيَهَ، فَأَرْسَلَ يَقْرَأُ عَلَيْهَا السَّلَامَ وَيَقُولُ: "إِنَّ لِلَّهِ مَا أَخَذَ وَمَا أَعْطَى، وَكُلُّ شَيْءٍ عِنْدَهُ بِأَجَلٍ مُسَمًّى، وَلْتَصْبِرْ وَلْتَحْتَسِبْ"...)) الحديث. رواه أبو داوود الطيالسي[٩]. ثنا شعبة[١٠] وثابت أبو زيد[١١] وغيرهما، عن عاصم بن سليمان[١٢] عن أبي عثمان[١٣]. رواه الستة[١٤] إلا الترمذي.

---

(١) وُهيب بن خالد بن عجلان الباهلي، مولاهم: أبو بكر البصري، ثقة، ثبت، لكنه تغير قليلاً بأخرة، من السابعة. ع. التقريب (رقم: ٧٤٨٧).

(٢) سهيل بن أبي صالح ذكوان السمان أبو يزيد المدني، صدوق، تغير حفظه بأخره، روى له البخاري مقروناً وتعليقًا، من السادسة. ع. التقريب (رقم: ٢٦٧٥).

(٣) ذكوان أبو صالح السمان الزيات المدني، ثقة ثبت. سبقت ترجمته في الحديث رقم (٧).

(٤) رواه البخاري في صحيحه، كتاب الإستئذان، باب زنا الجوارح دون الفرج، (٥٤/٨) برقم (٦٢٤٣) و(٦٦١٢) من طريق: ابن طاوس، عن أبيه، عن ابن عباس. بنحوه.

(٥) قال ابن بطال: "كل ما كتب الله على العبد وسبق في علمه القديم فلا يستطيع العبد من دفعه، إلا أنه يُلام إذا وقع فيما نهى الله عنه؛ لأن الله نهاه عن المحرمات، وأقدره على اجتنابها والتمسك بالطاعة، فلما وقع في المحرم الممنوع منه وقع في اللَّوْم". قوله: «العينان زناها النظر ...» إلخ. قال ابن بطال: أطلق على كل مما ذكر (زنىً) لكونه من دواعيه، وذلك كله من اللمم الذي تفضل الله بغفره إذا لم يكن للفرج تصديق بها، فإذا صدق الفرج كان ذلك كبيرة. تطريز رياض الصالحين لفيصل بن المبارك (ص: ٩١٣).

(٦) رواه مسلم في صحيحه، كتاب القدر، باب قدر على ابن آدم حظه من الزنا وغيره، (٢٠٤٧/٤) برقم (٢٦٥٧/٢١) مطولاً. وبرقم (٢٦٥٧/٢٠) من طريق: عبدالرزاق، عن معمر، عن ابن طاوس، عن أبيه، عن ابن عباس. بنحوه.

(٧) عبدالرحمن بن ملّ أبو عثمان النَهْدي، مشهور بكنيته، مخضرم، من كبار الثانية، ثقة، ثبت، عابد. ع. التقريب (رقم: ٤٠١٧).

(٨) القاضية: الموت. انظر: لسان العرب (١٨٧/١٥).

(٩) رواه أبو داود الطيالسي في مسنده برقم (٦٧١).

(١٠) شعبة بن الحجاج بن الورد العتكي، ثقة. سبقت ترجمته في الحديث رقم (٣٠).

(١١) ثابت بن يزيد الأحول، أبو زيد البصري، ثقة، ثبت، من السابعة. ع. التقريب (رقم: ٨٣٤).

(١٢) عاصم بن سليمان الأحول. ثقة. سبقت ترجمته في الحديث رقم (٥٩).

(١٣) هو: عبدالرحمن بن ملّ النهدي.

(١٤) رواه البخاري في صحيحه، كتاب الجنائز، باب قول النبي ﷺ: "يعذب الميت ببعض بكاء أهله عليه"..، (٧٩/٢)

١٥٦- في مسند إسحاق بن راهويه: عن المنهال بن عمرو[١]، عن سعيد بن جبير[٢]، عن ابن عباس: " كَانَ سُلَيْمَانُ بْنُ دَاوُدَ يُوضَعُ لَهُ سِتُّ مِائَةِ أَلْفِ كُرْسِيٍّ، ثُمَّ يَجِيءُ أَشْرَافُ الْإِنْسِ حَتَّى يَجْلِسُوا مِمَّا يَلِيهِ، ثُمَّ يَجِيءُ أَشْرَافُ الْجِنِّ حَتَّى يَجْلِسُون مِمَّا يَلِي الْإِنْسَ، ثُمَّ يَدْعُو الطَّيْرَ فَيُظِلُّهُمْ، ثُمَّ يَدْعُو الرِّيحَ فَتَحْمِلُهُمْ، فَيَسِيرُ فِي الْغَدَاةِ[٣] الْوَاحِدَةِ مَسِيرَةَ شَهْرٍ فَبَيْنَمَا هُوَ يَسِيرُ فِي فَلَاةٍ[٤] إِذِ احْتَاجَ إِلَى الْمَاءِ فَجَاءَ الْهُدْهُدُ فَجَعَلَ يَنْقُرُ الْأَرْضَ فَأَصَابَ مَوْضِعَ الْمَاءِ، فَجَاءَتِ الشَّيَاطِينُ فَسَلَخَتْ[٥] ذَلِكَ الْمَوْضِعَ كَمَا تَسْلُخُ الْإِهَابَ[٦] فَأَصَابُوا الْمَاءَ. فَقَالَ نَافِعُ بْنُ الْأَزْرَقِ لَهُ: قف يَا وَقَّافُ[٧]، أَرَأَيْتَ الْهُدْهُدَ كَيْفَ يَجِيءُ فَيَنْقُرُ الْأَرْضَ فَيُصِيبُ مَوْضِعَ الْمَاءَ وَيَجِيءُ إِلَى الْفَخِّ حَتَّى يَقَعَ فِي عُنُقِهِ؟ فَقَالَ: إِنَّ الْقَدْرَ إِذَا جَاءَ حَالَ دُونَ الْبَصَرِ"[٨].

قال إسحاق[٩]: أنا أبو معاوية[١٠]، ثنا الأعمش[١١]، عن المنهال، بهذا.

١٥٧- وفي الثاني من كتاب التوبة لابن أبي الدنيا: عن أبي سليمان هو الداراني[١٢] في

برقم (١٢٨٤) و(٥٦٥٥) و(٦٦٥٥) و(٧٣٧٧)، ومسلم في صحيحه، كتاب الجنائز، باب البكاء على الميت، (٦٣٥/٢) برقم (٩٢٣/١١)، وابن ماجه في سننه برقم (١٥٨٨)، والنسائي في سننه برقم (١٨٦٨)، وأبو داود في سننه برقم (٣١٢٥) بنحوه.

(١) المنهال بن عمرو الأسدي، مولاهم الكوفي، صدوق، ربما وهم، من الخامسة. خ ٤. التقريب (رقم: ٦٩١٨).

(٢) سعيد بن جبير الأسدي، ثقة ثبت. سبقت ترجمته في الحديث رقم (٢٣).

(٣) الغُدوة: ما بين صلاة الغداة وطلوع الشمس. انظر: النهاية لابن الأثير (٣٤٦/٣).

(٤) الفلاة: القفر من الأرض لأنها فليت عن كل خير أي فطمت وعزلت، وقيل: هي التي لا ماء فيها، وقيل: هي الصحراء الواسعة. انظر: لسان العرب (١٦٤/١٥).

(٥) السلخ: كشط الإهاب عن ذيه. سلخ الإهاب يسلخه ويسلخه سلخا: كشطه. والسلخ: ما سلخ عنه. والمراد: فسلخوا موضع الماء كما يسلخ الإهاب فخرج الماء. أي حفروا حتى وجدوا الماء. انظر: لسان العرب (٢٤/٣-٢٥).

(٦) الإهاب وهو الجلد، وقيل: إنما يقال للجلد إهاب قبل الدبغ فأما بعده فلا. انظر: النهاية لابن الأثير (٨٣/١).

(٧) الوقاف: الذي لا يستعجل في الأمور. انظر: النهاية لابن الأثير (٢١٦/٥).

(٨) رواه الحاكم في المستدرك برقم (٣٥٢٦) بنحوه. وقال: هذا حديث صحيح على شرط الشيخين ولم يخرجاه. وبرقم (٤١٤٢) أوله بنحوه. ورواه الضياء في المختارة (٣٨٣/١٠) بنحوه. ولم أقف عليه في مسند ابن راهويه، ولعله في الجزء المفقود منه.

(٩) إسحاق بن إبراهيم الحنظلي ابن راهويه. ثقة حافظ. سبقت ترجمته في الحديث رقم (٦١).

(١٠) محمد بن خازم، ثقة أحفظ الناس لحديث الأعمش وقد يهم في حديث غيره. سبقت ترجمته في الحديث رقم (٢٢).

(١١) سليمان بن مهران الأعمش، ثقة. سبقت ترجمته في الحديث رقم (٧).

(١٢) عبدالرحمن بن أحمد. وقيل: عبدالرحمن بن عطية. وقيل: ابن عسكر العنسي، الداراني. أبو سليمان (١٤٠-٢٠٥

قول الله: ﴿يَمْحُوا اللَّهُ مَا يَشَاءُ﴾ [الرعد: ٣٩]. قال: مما يكتب الحفظة مما ليس فيه حسنة ولا سيئة، ويثبت الحسنات والسيئات، ﴿وَعِندَهُ أُمُّ الْكِتَابِ (٣٩)﴾ [الرعد: ٣٩]. قال: لا يُزاد منه شيء ولا يُنقص، ما جرى القلم بشيء قط فتُغير"(١).

[٣٢٣/ب]

١٥٨- حديث هشام بن حسان(٢)، عن محمد(٣)، عن أبي هريرة، عن النبي صلى الله عليه: ((الشَّقِيُّ: مَنْ شَقِيَ فِي بَطْنِ أُمِّهِ))(٤). في الأول من حديث أبي بحر البَرْبَهَارِيّ(٥).

وبهذا الإسناد: ((السَّعِيدُ: مَنْ سُعِدَ فِي بَطْنِ أُمِّهِ))(٦) في جزء ابن علم(٧).

وقيل: ٢١٥هـ) روى عن: سفيان الثوري، وعبدالواحد بن زيد البصري، وغيرهما. روى عنه: أحمد بن أبي الحواري، وهاشم بن خالد، وغيرهما. الإمام، الكبير، زاهد العصر. انظر: السير (١٨٢/١٠) (رقم: ٣٤).

(١) لم أقف عليه فيه.

(٢) هشام بن حسان الأزدي القردُوسي، أبو عبدالله البصري، ثقة، من أثبت الناس في ابن سيرين، وفي روايته عن الحسن وعطاء مقال، لأنه قيل كان يرسل عنهما، من السادسة. ع. التقريب (رقم: ٧٢٨٩).

(٣) محمد بن سيرين الأنصاري، ثقة ثبت. سبقت ترجمته في الحديث رقم (٧).

(٤) رواه الأجري في الشريعة برقم (٣٦٦)، وابن بطة في الإبانة الكبرى برقم (١٤١٣)، واللالكائي في شرح أصول الاعتقاد برقم (١٠٥٧) من طريق: خالد بن عبدالله الواسطي، عن يحيى بن عبيدالله، عن أبيه، عنه. والبيهقي في الاعتقاد (ص: ١٣٩)، وفي القضاء والقدر برقم (١٠٨) من طريق: يحيى بن عبيدالله التيمي عن أبيه، عنه. بنحوه.

(٥) محمد بن الحسن بن كوثر البربهاري ثم البغدادي. أبو بحر (٢٦٦-٣٦٢هـ). سمع من: محمد بن يونس الكديمي، ومحمد بن سليمان الباغندي، وغيرهما. حدث عنه: ابن رزقويه، وأبو نعيم الأصبهاني، وغيرهما. الشيخ، المسند، انتخب عليه الدارقطني جزئين. وقال أبو نعيم: كان يقول لنا الدارقطني: اقتصروا من حديث أبي بحر على ما انتخبته حسب. وقال ابن أبي الفوارس: فيه نظر، وكان مخلطًا وله أصول جياد، وله شيء رديء. انظر: السير (١٤١/١٦) (رقم: ١٠١). ولم أقف على جزئه.

(٦) رواه الطبراني في المعجم الأوسط برقم (٨٤٦٥)، وفي المعجم الصغير برقم (٧٧٣)، وابن بطة في الإبانة الكبرى برقم (١٤١٢) و(١٤١٣) من طريق: خالد بن عبدالله الواسطي، عن يحيى بن عبيدالله، عن أبيه، عنه. واللالكائي في شرح أصول الاعتقاد برقم (١٠٥٦) و(١٠٥٧) من طريق: خالد بن عبدالله الواسطي، عن يحيى بن عبيدالله، عن أبيه، عنه. والبيهقي في الاعتقاد (ص: ١٣٩) وفي القضاء والقدر برقم (١٠٧) بنحوه. وصححه الألباني في صحيح الجامع الصغير (٦٨٧/١).

(٧) محمد بن عبدالله بن عمرويه البغدادي، أبو عبدالله، ويقال أبو بكر الصفار، المعروف بابن علم. مات سنة: (٣٤٩هـ) سمع من: محمد بن إسحاق الصغاني، ومحمد بن نصر، وغيرهما. وحدث عنه: ابن رزقويه، وابن الفضل القطان، وغيرهما. قال الخطيب: جميع ما عنده جزء واحد، ولم أسمع أحدا يقول فيه إلا خيرا. قال الذهبي: وقع لنا جزؤه بعلو. انظر: تاريخ بغداد (٤٧٩/٣) (رقم: ١٠١١)، وتاريخ الإسلام (٨٨١/٧) (رقم: ٣٤٧). ولم أقف على جزئه.

١٥٩- أخبرنا ابن أبي الهَيْجَاءِ(١) وابن المحب(٢) قالا: أنا البكري(٣)، أنبأ عبدالمعز(٤)، أنبأ الفُضَيْلِيّ(٥)، أنبأ مُحلم(٦)، أنبأ الخليل بن أحمد(٧)، أنبأ أبو العباس الثقفي(٨)، ثنا قتيبة(٩)، ثنا عبدالعزيز بن محمد(١٠)، عن ربيعة(١١)، عن من حدثه، عن أبي سعيد الخدري: أن رسول الله ﷺ سُئل عن العزل؟ قال: ((لَا عَلَيْكُمْ أَن لَا تَفْعَلُوا، فَإِنْ يَكُنْ مِمَّن أَخَذَ اللَّهُ عَلَيْهِ الْمِيثَاقَ يَخْرُج))(١٢).

---

(١) محمد بن أحمد بن أبي الهيجاء بن الزراد الحنبلي، أبو عبدالله. سبقت ترجمته في الحديث رقم (٢).

(٢) سبقت ترجمته في الحديث رقم (٢).

(٣) الحسن بن محمد التيمي، ليس بالبارع في الحفظ ولا هو بالمتقن. سبقت ترجمته في الحديث رقم (١٧).

(٤) عبدالمعز بن محمد بن أبي الفضل، الهروي الصدوق. سبقت ترجمته في الحديث رقم (١٧).

(٥) محمد بن إسماعيل بن الفضيل الفضيلي، الأنصاري، الهروي، المزكي. أبو الفضل. مات سنة: (٥٣٤هـ). سمع من: محلم بن إسماعيل الضبي، وسعيد بن أبي سعيد العيار، وغيرهما. روى عنه: ابن عساكر، وأبو روح، وغيرهما. انظر: تاريخ الإسلام (٦١٥/١١) (رقم: ٢١١).

(٦) محلم بن إسماعيل بن مضر الضبي، الهروي. أبو مضر. مات سنة: (٤٦٠هـ). سمع من: الخليل بن أحمد السجزي، وغيره. روى عنه: محمد بن إسماعيل الفضيلي، وغيره. وكان عالي الإسناد. انظر: تاريخ الإسلام (١٢٤/١٠) (رقم: ٢٧١).

(٧) الخليل بن أحمد بن محمد بن الخليل السجزي القاضي. أبو سعيد (٢٨٩-٣٧٨هـ). سمع من: أبي القاسم البغوي، وإمام الأئمة ابن خزيمة، وغيرهما. روى عنه: أبو ذر الهروي، ومحلم بن إسماعيل الضبي الهروي، وغيرهما. الإمام، القاضي، شيخ الحنفية، قال الذهبي: "وقع لي حديثه عاليا، وكان من أحسن الناس وعظا وتذكيرًا". انظر: السير(٤٣٧/١٦-٤٣٨) (رقم: ٣٢٣).

(٨) محمد بن إسحاق بن إبراهيم السراج الثقفي. أبو العباس (٢١٦-٣١٣هـ). سمع من: أحمد بن سعيد الدارمي، وقتيبة بن سعيد، وغيرهما. حدث عنه: البخاري، ومسلم بشيء يسير خارج (الصحيحين)، وأبو بكر بن أبي الدنيا، والحافظ أبو علي النيسابوري، وغيرهما. الإمام، الحافظ، الثقة، شيخ الإسلام، محدث خراسان، صاحب (المسند الكبير) على الأبواب والتاريخ وغير ذلك، قال الخطيب في تاريخه: "وحديثه عند الخراسانيين منتشر، وكان من المكثرين الثقات الصادقين الأثبات، عني بالحديث، وصنف كتبا كثيرة وهي معروفة مشهورة". انظر: تاريخ بغداد (٥٦/٢) (رقم: ٢٣)، والسير (٣٨٨/١٤-٣٩٧) (رقم: ٢١٦).

(٩) قتيبة بن سعيد بن جَميل بن طريف الثقفي، أبو رجاء البَغْلاني، يقال: اسمه يحيى، وقيل: علي، ثقة، ثبت، من العاشرة. ع. التقريب (رقم: ٥٥٢٢).

(١٠) عبدالعزيز بن محمد بن عبيد الدراوردي. سبقت ترجمته في الحديث رقم (٩٣).

(١١) ربيعة بن أبي عبدالرحمن التيمي، مولاهم أبو عثمان المدني، المعروف بـ ربيعة الرأي، واسم أبيه فروخ، ثقة، فقيه، مشهور، قال ابن سعد: كانوا يتقونه لموضع الرأي، من الخامسة. ع. انظر: التقريب (رقم: ١٩١١).

(١٢) رواه البخاري في صحيحه، كتاب المغازي، باب غزوة بني المصطلق،...، (١١٥/٥) برقم (٤١٣٨). ومسلم في

١٦٠- (أثبتت)[١]، عن عبدالخالق[٢]، أنبأنا أبو العلا الحافظ[٣]، أنبأ الحداد[٤]، أنا أبو نعيم[٥]، أنبأ الطبراني في المعجم الأوسط، ثنا علي بن العباس البجلي[٦]، ثنا محمد بن عمارة ابن صبيح[٧]، ثنا نصر بن مزاحم[٨]، ثنا قيس بن الربيع[٩]، عن جابر[١٠]، عن الشَّعْبِيّ[١١]، عن

صحيحه، كتاب النكاح، باب حكم العزل، (١٠٦١/٢) برقم (١٤٣٨/١٢٥) ومالك في الموطأ برقم (٩٥) وأحمد في مسنده برقم (١١٦٤٧) وأبو داود في سننه برقم (٢١٧٢) بنحوه.

(١) أقرب قراءة لها، وقد تكون الكلمة (أنبئت)، وقد تكون (زينب) ويراد بها: الكمالية.

(٢) عبدالخالق بن الأنجب بن معمر العراقي، النِشتِبري، ثم المارديني، الشافعي. أبو محمد (٥٣٧-٦٤٩هـ). سمع من: أبي الفتح بن شاتيل، وأبي الفرج ابن الجوزي، وغيرهما. حدث عنه: شمس الدين ابن الزين، وأبو عبدالله البرزالي، وغيرهما. الشيخ، الفقيه، المحدث، ويعرف: بالحافظ. قال الحافظ الضياء عنه: صحبنا في السماع ببغداد وما رأينا منه إلا الخير. انظر: السير (٢٣/٢٣٩-٢٤١) (رقم: ١٥٨).

(٣) الحسن بن أحمد بن الحسن الحافظ، الهمذاني، العطار، المقرئ، أبو العلاء (٤٨٨-٥٦٩هـ). سمع من: أبي علي الحداد، وأبي القاسم بن بيان، وغيرهما. روى عنه: المبارك بن الأزهر، وعبدالقادر بن عبدالله الرهاوي، وغيرهما. شيخ مدينة همذان. ذكره أبو سعد السمعاني فقال: حافظ، متقن، ومقرئ فاضل، يعرف الحديث والقراءات معرفة حسنه ... انظر: تاريخ الإسلام (١٢/٤٠٣-٤٠٦) (رقم: ٣١٨).

(٤) الحسن بن أحمد الأصبهاني الحداد، ثقة صدوق. سبقت ترجمته في الحديث رقم (٢٤).

(٥) أحمد بن عبدالله المهراني الأصبهاني، الحافظ الثقة. سبقت ترجمته في الحديث رقم (٢٤).

(٦) علي بن العباس بن الوليد الكوفي البجلي المقانعي، أبو الحسن. مات سنة: (٣١٠هـ). سمع من: هشام بن يونس، وعباد بن يعقوب، وغيرهما. وروى عنه: ابن المقرئ، وأبو بكر النقاش، وغيرهما. قال الدارقطني: ثقة صدوق. انظر: تاريخ الإسلام (١٥٧/٧) (رقم: ٤٧١)، وسؤالات الحاكم للدارقطني (ص: ١٢٥) (رقم: ١٣٦).

(٧) حمدون بن عمارة البغدادي، أبو جعفر البزاز، اسمه: محمد وحمدون لقب غلب عليه، صدوق، من الحادية عشرة. فق. التقريب (رقم: ١٥١٢).

(٨) نصر بن مزاحم المنقري الكوفي. مات سنة: (٢١٢هـ) روى عن: شعبة، والثوري، وغيرهما. وروى عنه: نوح بن حبيب، وعلي بن المنذر، وغيرهما. وكان يترفض. قال أبو إسحاق الجوزجاني: كان زائغاً عن الحق. وقال صالح بن محمد: يروي عن الضعفاء. وقال أبو الفتح الأزدي: هو غال في مذهبه غير محمود في حديثه. انظر: تاريخ الإسلام (٤٧٠/٥) (رقم: ٤٢٧).

(٩) قيس بن الربيع الأسدي، أبو محمد الكوفي، صدوق تغير لما كبر، وأدخل عليه ابنه ما ليس من حديثه فحدث به، من السابعة. د ت ق. التقريب (رقم: ٥٥٧٣).

(١٠) جابر بن يزيد بن الحارث الجعفي، أبو عبدالله الكوفي، ضعيف، رافضي، من الخامسة. د ت ق. التقريب (رقم: ٨٧٨).

(١١) عامر بن شراحيل الشعبي، ثقة. سبقت ترجمته في الحديث رقم (٧).

ابن عباس قال: قيل: ((يَا رَسولَ اللهِ مَتَى كُتَبْتَ نَبِيًّا؟ قَالَ: وَآدَمُ بَيْنَ الرُّوحِ وَالْجَسَدِ))[١].

لا يُروى هذا الحديث عن ابن عباس إلا بهذا الإسناد، تفرد به: نصر بن مزاحم[٢].

١٦١- وبه قال الطبراني: حدثنا جعفر بن معدان الأهوازي[٣]، ثنا زيد بن الحريش[٤]، ثنا عبدالوهاب الثقفي[٥]، عن عبدالوهاب بن مجاهد[٦]، عن أبيه مجاهد[٧]، عن معاوية بن أبي سفيان قال: قال رسول الله ﷺ: ((لَا تَعْجَلَنَّ إِلَى شَيْءٍ تَظُنُّ أَنَّكَ إِنِ اسْتَعْجَلْتَ إِلَيْهِ أَنَّكَ تُدْرِكُهُ، وَلَا تَسْتَأْخِرَنَّ عَنْ شَيْءٍ تَظُنُّ أَنَّكَ إِنِ اسْتَأْخَرْتَ عَنْهُ أَنَّهُ مَدْفُوعٌ عَنْكَ، وَإِنْ كَانَ اللَّهُ قَدَّرَهُ عَلَيْكَ))[٨].

لم يرو هذا الحديث عن رسول الله ﷺ إلا معاوية، ولا يروى عن معاوية إلا بهذا الإسناد، تفرد به عبدالوهاب الثقفي[٩].

١٦٢- وذُكر عن ابن عباس في قوله: ﴿وَإِنَّا لَمُوَفُّوهُمْ نَصِيبَهُمْ غَيْرَ مَنقُوصٍ﴾ [هود: ١٠٩]. قَالَ: "مَا قُدِّرَ لَهُمْ مِنَ الْخَيْرِ وَالشَرِ"[١٠].

---

(١) رواه الطبراني في معجمه الأوسط برقم (٤١٧٥)، وفي معجمه الكبير برقم (١٢٥٧١)، والبزار في مسنده برقم (٥٣٥٨) وقال البزار (٤٧٦/١١): وهذا الحديث لا نعلمه يروى عن ابن عباس إلا من هذا الوجه، ولا نعلم روى هذا الحديث عن جابر إلا قيس، ولا عن قيس إلا نصر بن مزاحم ولم يكن بالقوي، ولكن لما لم يسمع هذا الحديث إلا عنه، أخرجناه عنه، ونصر لم يكن كذاباً، ولكنه كانت فيه شيعية. وصححه الألباني في: صحيح الجامع الصغير (٨٤٠/٢).

(٢) المعجم الأوسط للطبراني (٢٧٢/٤).

(٣) لم أقف له على ترجمة.

(٤) زيد بن الحريش الأهوازي. مات سنة: (٢٤١هـ). روى عن: عمران الهلالي، وعبدالوهاب بن عطاء، وغيرهما. وروى عنه: عبدان الأهوازي، وإبراهيم الهسنجاني، وغيرهما. وكان صاحب حديث. قال ابن حبان: ربما أخطأ. وقال ابن القطان: مجهول الحال. انظر: الثقات (٢٥١/٨)، وتاريخ الإسلام (١١٤٣/٥) (رقم: ١٩٦)، ولسان الميزان لابن حجر (٥٥٠/٣) (رقم: ٣٢٩٣).

(٥) عبدالوهاب بن عبدالمجيد الثقفي، ثقة ثبت. سبقت ترجمته في الحديث رقم (١٣٩).

(٦) عبدالوهاب بن مجاهد المكي، متروك وقد كذبه الثوري. سبقت ترجمته في الحديث رقم (١٣٩).

(٧) مجاهد بن جبر المخزومي، ثقة. سبقت ترجمته في الحديث رقم (٦٧).

(٨) رواه الطبراني في معجمه الأوسط برقم (٣٣٩١)، وفي معجمه الكبير برقم (٨٠٧)، والبيهقي في القضاء والقدر برقم (٢٣٨) بنحوه. وقال الألباني في الضعيفة (٤٩٤/١١): ضعيف جداً.

(٩) المعجم الأوسط للطبراني (٣٥٥/٣).

(١٠) ذكره سفيان الثوري في تفسيره (ص: ١٣٤)، وعبدالرزاق الصنعاني في تفسيره (٢٠٠/٢)، والطبري في تفسيره (٤٩٢/١٥)، وابن أبي حاتم في تفسيره (٢٠٨٩/٦)، وأبو المظفر السمعاني في تفسيره (٤٦١/٢)، وابن كثير في تفسيره (٣٠٣/٤)، والثعالبي في تفسيره (٣٠٣/٣)، والسيوطي في الدر المنثور (٤٧٩/٤)، والشوكاني في فتح القدير (٦٠٣/٢) بنحوه.

١٦٣- أخبرنا عيسى[١]، أنا ابن اللَّتِّيّ[٢]، أنا عبدالأول[٣]، أنا عبدالرحمن[٤]، أنبأ عبدالله بن حموية[٥]، أنا عيسى بن عمر[٦]، أنا الدارمي[٧]، أنا سليمان بن داود الهاشمي[٨]، عن إبراهيم بن سعد[٩]، عن الزهري[١٠]، عن عبيدالله بن عبدالله بن عتبة[١١]، عن أبي سعيد قال: ((سَأَلَ رَجُلٌ رَسُولَ اللَّهِ ﷺ عَنِ الْعَزْلِ، فَقَالَ: "أَوَ تَفْعَلُونَ ذَلِكَ؟ فَلَا عَلَيْكُمْ أَنْ لَا تَفْعَلُوا، فَإِنَّهُ لَيْسَ مِنْ نَسَمَةٍ[١٢] قَضَى اللَّهُ أَنْ تَكُونَ، إِلَّا كَانَتْ"))[١٣][١٤].

---

(١) عيسى بن عبدالرحمن بن معالي الصالحي. سبقت ترجمته في الحديث رقم (١٧).

(٢) عبدالله بن عمر بن علي، ابن اللتي البغدادي. سبقت ترجمته في الحديث رقم (١٧).

(٣) عبدالأول بن عيسى بن شعيب السجزي، الهروي. سبقت ترجمته في الحديث رقم (١٧).

(٤) عبدالرحمن بن محمد بن المظفر الداودي البوشنجي، أبو الحسن (٣٧٤-٤٦٧هـ) سمع من: عبدالله بن أحمد بن حمويه السرخسي، وأبي محمد بن أبي شريح. وغيرهما. حدثنا عنه: مسافر بن محمد، وأبو الوقت عبدالأول، وغيرهما. شيخ خراسان جمال الإسلام، قال ابن النجار: كان من الأئمة الكبار في المذهب، ثقة، عابدا، محققا، درس وأفتى، وصنف ووعظ. انظر: تاريخ الإسلام (١٠/٢٤٩-٢٥١) (رقم: ٢١٣)، والسير له (١٨/٢٢٥) (رقم: ١٠٨).

(٥) عبدالله بن أحمد بن حمويه السرخسي. أبو محمد (٢٩٣-٣٨١هـ). سمع من: عيسى السمرقندي كتاب "الدارمي"، وسمع من: إبراهيم الشاشي "مسند" عبد و"تفسيره". روى عنه: أبو ذر الهروي، وأبو الحسن الداودي، وغيرهما. قال أبو ذر: قرأت عليه، وهو ثقة، وصاحب أصول حسان. قال الذهبي: وله جزء مفيد عد فيه أبواب الصحيح، وعد ما في كل كتاب من الأحاديث... انظر: تاريخ الإسلام (٨/٥٢٠-٥٢١) (رقم: ١٩).

(٦) عيسى بن عمر بن العباس السمرقندي أبو عمران. مات ما بين سنتي: (٣١١-٣٢٠هـ) روى عنه: أبو الحسن محمد ابن عبدالله الكاغدي، وعبدالله بن أحمد بن حمويه السرخسي، وغيرهما. صاحب أبي محمد الدارمي. شيخ مستور مقبول. لا أعلم متى توفي، إلا أنه كان في هذا العصر حيا. انظر: تاريخ الإسلام (٧/٣٩١-٣٩٢) (رقم: ٥٤٢).

(٧) هو: عبدالله بن عبدالرحمن بن الفضل بن بهرام السمرقندي، أبو محمد الدارمي. صاحب المسند.

(٨) سليمان بن داود بن داود بن علي بن عبدالله بن عباس، أبو أيوب البغدادي الهاشمي الفقيه، ثقة، جليل، قال: أحمد ابن حنبل، يصلح للخلافة، من العاشرة. عخ ٤. التقريب (رقم: ٢٥٥٢).

(٩) إبراهيم بن سعد بن إبراهيم بن عبدالرحمن بن عوف الزهري، أبو إسحاق المدني، نزيل بغداد، ثقة، حجة، تُكُلِّم فيه بلا قادح، من الثامنة. ع. التقريب (رقم: ١٧٧).

(١٠) محمد بن مسلم بن شهاب الزهري، الحافظ متفق على جلالته وإتقانه وثبته، سبقت ترجمته في الحديث رقم (٧).

(١١) عبيدالله بن عبدالله الهذلي، ثقة ثبت، سبقت ترجمته في الحديث رقم (٩٥).

(١٢) النسمة: النفس والروح. وكل دابة فيها روح فهي نسمة. انظر: النهاية لابن الأثير (٥/٤٩).

(١٣) رواه أحمد في مسنده برقم (١١٨٧٨)، وابن ماجه في سننه برقم (١٩٢٦)، بنحوه. الدرامي في سننه برقم (٢٢٦٩). وصححه الألباني في الصحيحة (٣/٢٨). وتقدم تخريجه من طرق أخرى في الحديث رقم (١٤٥) و(١٥٥).

(١٤) كتب المصنف: (رواية فقال).

١٦٤- أخبرنا الشجري[١]، أنا عبدالله بن عمر[٢]، أنا أبو الوقت السجزي[٣]، أنا ابن المظفر الداودي[٤]، أنا أبو محمد الحموي[٥]، أنا أبو عمران السمرقندي[٦]، أنبأ عبدالله بن عبدالرحمن[٧]، أنا يزيد بن هارون[٨]، ثنا ابن عون[٩]، عن محمد بن سيرين[١٠]، عن عبدالرحمن بن بشر[١١] يرد الحديث إلى أبي سعيد الخدري قَالَ: ((قُلْنَا يَا رَسُولَ اللَّهِ، الرَّجُلُ تَكُونُ لَهُ الْجَارِيَةُ فَيُصِيبُ مِنْهَا، وَيَكْرَهُ أَنْ تَحْمِلَ، أَفَيَعْزِلُ عَنْهَا؟ وَتَكُونُ عِنْدَهُ الْمَرْأَةُ تُرْضِعُ، فَيُصِيبُ مِنْهَا، وَيَكْرَهُ أَنْ تَحْمِلَ. فَيَعْزِلُ عَنْهَا؟ قَالَ: "لَا عَلَيْكُمْ أَنْ لَا تَفْعَلُوا فَإِنَّمَا هُوَ الْقَدَرُ"))[١٢]. قال ابن عون: فذكرت ذلك للحسن فقال: "والله لكأن هذا زاجراً[١٣]، ووالله لكأن هذا زاجراً"[١٤].

رواه مسلم[١٥].

١٦٥- أخبرتنا ابنة الكمال[١٦] إجازة، عن محمد بن عبدالكريم بن السيدي[١٧] كذلك، أنا

---

(١) عيسى بن عبدالرحمن بن معالي الصالحي. سبقت ترجمته في الحديث رقم (١٧).

(٢) عبدالله بن عمر بن علي، ابن اللتي البغدادي. سبقت ترجمته في الحديث رقم (١٧).

(٣) عبدالأول بن عيسى السجزي، الهروي. سبقت ترجمته في الحديث رقم (١٧).

(٤) عبدالرحمن بن محمد بن المظفر الداودي ثقة عابد. سبقت ترجمته في الحديث رقم (١٦٣).

(٥) عبدالله بن أحمد بن حمويه السرخسي. ثقة. سبقت ترجمته في الحديث رقم (١٦٣).

(٦) عيسى بن عمر بن العباس السمرقندي، مستور الحال مقبول. سبقت ترجمته في الحديث رقم (١٦٣).

(٧) هو: عبدالله بن عبدالرحمن بن الفضل بن بهرام السمرقندي، أبو محمد الدارمي. صاحب المسند.

(٨) يزيد بن هارون بن زاذان السلمي، ثقة متقن. سبقت ترجمته في الحديث رقم (١٢٩).

(٩) عبدالله بن عون بن أرطبان، أبو عون البصري، ثقة، ثبت، فاضل، من أقران أيوب في العلم والعمل والسن، من السادسة. ع. التقريب (رقم: ٣٥١٩).

(١٠) محمد بن سيرين الأنصاري. ثقة ثبت. سبقت ترجمته في الحديث رقم (٧).

(١١) عبدالرحمن بن بشر بن مسعود الأنصاري، أبو بشر المدني الأزرق، مقبول، من الثالثة، وأرسل حديثا. م د س. التقريب (رقم:٣٨١١).

(١٢) رواه الدارمي في سننه برقم (٢٢٧٠) وقال حسين سليم أسد – محقق سننه -: إسناده صحيح.

(١٣) أي نهى عنه. وحيث وقع الزجر في الحديث فإنما يراد به النهي. انظر: النهاية لابن الأثير (٢/٢٩٦).

(١٤) سنن الدارمي (٣/١٤٢٧).

(١٥) رواه مسلم في صحيحه، كتاب النكاح، باب حكم العزل، (٢/١٠٦٣) برقم (١٣١/١٤٣٨) بنحوه.

(١٦) زينب بنت الكمال المقدسية. سبقت ترجمتها في الحديث رقم (٩١).

(١٧) محمد بن عبدالكريم الإصبهاني. لا تقبل روايته إلا من أصل. سبقت ترجمته في الحديث رقم (٩٦).

عبدالحق بن عبدالخالق(١)، أنا أبو طالب بن يوسف(٢)، أنا أبو بكر بن بشران محمد بن عبدالملك(٣)، أنا محمد بن المظفر(٤)، ثنا عبدالله بن محمد بن جعفر(٥)، ثنا أحمد بن محمد بن أبي بكر المقدمي(٦)، ثنا سليمان بن حرب(٧) قال: قال لي يحيى بن سعيد القطان(٨): يا أبا أيوب ما في الأحاديث في القدر شيء أحسن مما حدثتني أنت عن حماد بن زيد(٩)، عن أيوب(١٠)، عن نافع(١١)، عن ابن عمر، عن النبي ﷺ قال: ((إِنَّمَا آجَالُكُمْ فِي أَجَالِ مَنْ مَضَى مِنْ الأُمَمِ، مَا بَيْنَ صَلاَةِ الْعَصْرِ إِلَى غُرُوبِ الشَّمْسِ))(١٢). قال يحيى بن سعيد: هذا حديث لا يُرتاب فيه.

[٣٢٤/أ]

---

(١) عبدالحق بن عبدالخالق بن أحمد. أبو الحسين. (٤٩٤-٥٧٥هـ) سمعه أبوه الكثير من: جعفر السراج، وأبي القاسم الربعي، وغيرهما. روى عنه: ابن السمعاني، وذكره في "تاريخه"، وأبو الفرج بن الجوزي، وقال: كان حافظا لكتاب الله، ديناً، ثقة، سمع الكثير وحدث. وهو من بيت المحدثين. وروى عنه غيرهما. الشيخ، الثقة، من بيت الحديث والفضل. وكان أبو الفضل بن شافع يقول: هو أثبت أقرانه. انظر: تاريخ الإسلام (٥٥٤/١٢) (رقم: ١٥٨).

(٢) عبدالقادر بن محمد بن عبدالقادر بن يوسف، البغداي. أبو طالب. مات سنة: (٥١٦هـ)، سمع من: أبي إسحاق البرمكي، وأبي بكر بن بشران، وغيرهما. روى عنه: السلفي، وأبو الحسين عبدالحق اليوسفي، وغيرهما. وتفرد في وقته بكثرة المرويات. قال السمعاني: شيخ صالح، ثقة، دين، متحر في الرواية، كثير السماع، انتشرت عنه الرواية في البلدان، وحمل عنه الكثير. وقال السلفي:.. ثقةً، متحرياً إلى غاية ما عليها مزيد، قل من رأيت مثله. انظر: تاريخ الإسلام (٢٥٥/١١-٢٥٦) (رقم: ٢٢٩).

(٣) محمد بن عبدالملك بن محمد، بن بشران الأموي البغدادي. أبو بكر (٣٧٣-٤٤٨هـ). سمع من: أبي الفضل الزهري، والدارقطني، وغيرهما. روى عنه: الخطيب، وأبو طالب بن يوسف، وغيرهما. وكان أحد الثقات، كأبيه. قال السلفي: سألت عنه شجاع الذهلي فقال: كان شيخاً جيد السماع، حسن الأصول، صدوقا فيما يروي من الحديث. انظر: تاريخ الإسلام (٧١٦/٩-٧١٧) (رقم: ٢٩٤).

(٤) محمد بن المظفر بن موسى البغدادي. وكان حافظاً فهما، صادقاً، سبقت ترجمته في الحديث رقم (٨٩).

(٥) عبدالله بن محمد القزويني الفقيه. قال الدارقطني: كذاب. سبقت ترجمته في الحديث رقم (١٣٦).

(٦) أحمد بن محمد بن أبي بكر المقدمي البصري. صدوق. سبقت ترجمته في الحديث رقم (١٣٦).

(٧) سليمان بن حرب الأزدي الواشحي البصري، ثقة، سبقت ترجمته في الحديث رقم (١٣٦).

(٨) يحيى بن سعيد بن فَرُّوخ التميمي القطان ، ثقة، سبقت ترجمته في الحديث رقم (١٩).

(٩) حماد بن زيد بن درهم الجهضمي، ثقة ثبت. سبقت ترجمته في الحديث رقم (٢٩).

(١٠) أيوب بن أبي تميمة كيسان السَختياني. ثقة ثبت. سبقت ترجمته في الحديث رقم (١٣٦).

(١١) نافع أبو عبدالله المدني، ثقة ثبت. سبقت ترجمته في الحديث رقم (٨٤).

(١٢) تقدم تخريجه في الحديث رقم (١٣٦).

١٦٦- أنبأنا محمد بن داود بن عمر بن خطيب[١] بيت الآبار، أنبأ العز النسَّابة محمد ابن أحمد بن محمد بن الحسن[٢]، أنبأ أبو القاسم بن عساكر[٣]، أنا زاهر بن طاهر[٤]، أنبأ أبو نصر عبدالرحمن بن علي بن محمد بن أحمد بن الحُسين بن موسى[٥]، أنبأ أبو الحُسين أحمد بن محمد بن أحمد بن عمر الخفاف[٦]، أنبأ أبو حامد أحمد بن محمد بن الحسن بن الشرقي الحافظ[٧]، ثنا محمد بن يحيى[٨]، ثنا ابن أبي مريم[٩]، أنا سليمان بن بلال[١٠]، ثنا ربيعة بن أبي

---

(١) محمد بن داود بن عمر المقدسي ثم الآباري، ابن خطيب بيت الآبار أبو عبدالله (٦٣٣-٧١٣هـ). سمع من: إسحاق ابن طرخان، والسخاوي، وغيرهما. المسند المكثر، وكان خيرا متواضعا متوددا، حدث ببيت الآبار، وغيرها. انظر: معجم الشيوخ الكبير(١٨٦/٢-١٨٧).

(٢) محمد بن تاج الأمناء أبي الفضل أحمد بن محمد. الرئيس العالم النسابة عز الدين الدمشقي. أبو عبدالله (٥٦٥-٦٤٣هـ). سمع من: أبي المعالي بن صابر، وأبي طالب الخضر بن طاوس، وغيرهما. روى عنه: البدر بن الخلال، والفخر ابن عساكر، وغيرهما. وكان رئيساً، عالماً، متجملاً. انظر: تاريخ الإسلام (٤٦٦/١٤-٤٦٧) (رقم: ٢٤٠).

(٣) علي بن الحسن بن هبة الله بن عساكر الدمشقي، الشافعي، أبو القاسم. صاحب التاريخ.

(٤) زاهر بن طاهر بن محمد النيسابوري الشحامي، المحدث. سبقت ترجمته في الحديث رقم (١٦).

(٥) عبدالرحمن بن علي بن محمد النيسابوري، المزكي، التاجر. أبو نصر. مات سنة: (٤٦٨ هـ). سمع من: أبي الحسين الخفاف، ويحيى بن إسماعيل الحربي، وغيرهما. وقال السمعاني: حدثنا عنه: زاهر بن الشحامي، وهبة الرحمن القشيري، وغيرهما. وكان ثقةً صالحاً مكثراً. انظر: تاريخ الإسلام (٢٦٢/١٠) (رقم: ٢٤٧).

(٦) أحمد بن محمد بن أحمد النيسابوري، الخفاف، القنطري. أبو الحسين (٣٠٢-٣٩٥هـ) حدث عنه: الحاكم، وأبو القاسم القشيري، وغيرهما. الشيخ، الإمام، الزاهد، العابد، مسند خراسان، قال أبو عبدالله الحاكم: كان مجاب الدعوة، سماعاته صحيحة بخط أبيه من أبي العباس السراج وأقرانه، وبقي واحد عصره في علو الإسناد. انظر: السير (٤٨١/١٦-٤٨٢) (رقم: ٣٥٥).

(٧) أحمد بن محمد بن الحسن بن الشرقي النيسابوري، أبو حامد (٢٤٠-٣٢٥هـ). سمع من: محمد بن يحيى الذهلي، وعبدالرحمن بن بشر بن الحكم، وغيرهما. حدث عنه: أبو العباس بن عقدة، وأبو علي النيسابوري، وغيرهما. الإمام، الثقة، حافظ خراسان، صنف "الصحيح"، وكان واحد عصره حفظا وثقه ومعرفة. قال السلمي: سألت الدارقطني عن أبي حامد فقال: ثقة مأمون إمام ذكره أبو عبدالله الحاكم فقال: هو واحد عصره حفظا وإتقانا ومعرفة. وقال الخطيب: أبو حامد ثبت حافظ متقن. انظر: السير (٣٧/١٥-٣٩) (رقم: ٢١) وتاريخ الإسلام (٥٠٤/٧-٥٠٥) (رقم: ٢١٦).

(٨) محمد بن يحيى الذهلي النيسابوري، ثقة. سبقت ترجمته في الحديث رقم (٤٦).

(٩) سعيد بن الحكم بن محمد بن سالم بن أبي مريم الجمحي بالولاء، أبو محمد المصري، ثقة، ثبت، فقيه، من كبار العاشرة. ع. التقريب (رقم: ٢٢٨٦).

(١٠) سليمان بن بلال التيمي، مولاهم أبو محمد وأبو أيوب المدني، ثقة، من الثامنة. ع. التقريب (رقم: ٢٥٣٩).

عبدالرحمن[١]، عن عبدالملك بن سعيد[٢]، عن أبي حميد[٣] أو أبي أُسيد[٤]، أن رسول الله ﷺ قال: ((أَجْمِلُوا[٥] فِي طَلَبِ الدُّنْيَا، فَإِنَّ كُلًّا مُيَسَّرٌ لَهُ مَا كُتِبَ لَهُ فِيهَا))[٦].

وبهذا الإسناد إلى ابن الشرقي، ثنا أحمد بن يوسف[٧]، ثنا إسماعيل بن أبي أُويس[٨]، حدثني سليمان بن بلال، ح.

وحدثنا محمد بن حموية[٩]، ثنا عبدالله بن مسلمة[١٠]، ثنا سليمان بن بلال، عن ربيعة ابن أبي عبدالرحمن، عن عبدالملك بن سعيد بن سُويد، عن أبي حميد الساعدي: أن رسول الله ﷺ. بهذا ولم يذكر أبا أُسيد[١١].

١٦٧- وبه حدثنا محمد بن يحيى، ثنا معلى بن منصور الرازي[١٢]، ثنا عبدالعزيز بن محمد[١٣]، عن ربيعة بن أبي عبدالرحمن، عن عبدالملك بن سعيد بن سُويد، عن أبي حميد أو

---

(١) ربيعة بن أبي عبدالرحمن التيمي، ثقة. سبقت ترجمته في الحديث رقم (١٥٩).

(٢) عبدالملك بن سعيد بن سويد الأنصاري المدني، ثقة. سبقت ترجمته في الحديث رقم (٦١).

(٣) أبو حميد الساعدي، صحابي مشهور. سبقت ترجمته في الحديث رقم (٦١).

(٤) مالك بن ربيعة بن البَدَن، أبو أسيد الساعدي، مشهور بكنيته، شهد بدراً وغيرها. ع. التقريب (رقم: ٦٤٣٦).

(٥) أجملوا في الطلب بقطع الهمزة أي أحسنوا فيه بأن تأتوه من وجهه. انظر: مشارق الأنوار على صحاح الآثار لعياض اليحصبي (١/١٥٢).

(٦) تقدم تخريجه في الحديث رقم (٦١). ولم أقف عليه من طريق: أبو أسيد.

(٧) أحمد بن يوسف بن خالد الأزدي، أبو الحسن النيسابوري، المعروف بحمدان، حافظ، ثقة، من الحادية عشرة. م د س ق. التقريب (رقم: ١٣٠).

(٨) إسماعيل بن عبدالله بن عبدالله بن أويس بن مالك بن أبي عامر الأصبحي، أبو عبدالله بن أبي أويس المدني، صدوق أخطأ في أحاديث من حفظه، من العاشرة. خ م د ت ق. التقريب (رقم: ٤٦٠).

(٩) قد يكون المراد به: محمد بن نصر الهمذاني حمويه، مموس. أبو جعفر. مات ما بين سنتي (٢٩١ - ٣٠٠هـ) سمع: عبدالرحمن بن إبراهيم دحيم، ومحمد بن رمح، وغيرهما. وروى عنه: أحمد بن إسحاق بن نيخاب، وأبو القاسم الطبراني، وغيرهما. شيخ صدوق رحال. انظر: تاريخ الإسلام (٦/١٠٥٠) (رقم: ٥٠٠).

(١٠) عبدالله بن مسلمة بن قعنب القعنبي الحارثي، أبو عبدالرحمن البصري، أصله من المدينة، وسكنها مدة، ثقة، عابد، كان ابن معين وابن المديني لا يقدمان عليه في الموطأ أحدا، من صغار التاسعة. خ م د ت س. التقريب (رقم: ٣٦١٣).

(١١) لم أقف عليه في كتابه - ابن الشرقي - "أحاديث من المسند الصحيح".

(١٢) معلى بن منصور الرازي، أبو يعلى، نزيل بغداد، ثقة، سني، فقيه، طلب للقضاء فامتنع، أخطأ من زعم أن أحمد رماه بالكذب، من العاشرة. ع. التقريب (رقم: ٦٨٠٦).

(١٣) عبدالعزيز بن محمد بن عبيدالدراوردي، صدوق. سبقت ترجمته في الحديث رقم (٩٣).

أبي أُسيد، أن النبي ﷺ قال: ((أَجْمِلُوا فِي طَلَبِ الدُّنْيَا، فَإِنَّ كُل مُيَسَّرٌ لِمَا قُدِرَ لَهُ مِنْهَا))[١].

حدثنا محمد بن يحيى، ثنا هشام بن عمار[٢]، ثنا إسماعيل بن عياش[٣]، ثنا عمارة بن غزية[٤]، عن ربيعة بن أبي عبدالرحمن، عن عبدالملك بن سعيد الأنصاري، عن أبي حميد الساعدي، عن النبي ﷺ. فذكر الحديث مثل حديثهم. هذا على شرط مسلم[٥].

١٦٨- حديث الحارث[٦]: قال ابن أبي ذئب[٧]: عن أبي سلمة[٨]، عن أبي هريرة، عن النبي ﷺ قال: ((كَتَبَ اللهُ عَز وَجَل عَلَى كُلِّ نَفْسٍ حَظًّا مِنَ الزِّنَا))[٩]. في السادس من المجالسة للدينوري[١٠].

١٦٩- عن ابن عباس: ((كَانَ أَبُو رُومِيٍّ[١١] مِنْ أَشَرِّ أَهْلِ زَمَانِهِ .. الحديث. فَقَالَ له النبي ﷺ: "إِنَّ الله حَوَّلَ مَكْنَتَكَ[١٢] إِلَى الْجَنَّةِ[١٣]، فَقَالَ: ﴿ يَمْحُواْ ٱللَّهُ مَا يَشَآءُ وَيُثْبِتُ

---

(١) لم أقف عليه في كتابه – ابن الشرقي – "أحاديث من المسند الصحيح".. وتقدم تخريجه في الحديث رقم (٦١).

(٢) هشام بن عمار بن نُصير السلمي الدمشقي الخطيب، صدوق. سبقت ترجمته في الحديث رقم (٣٥).

(٣) إسماعيل بن عياش العنسي، صدوق. سبقت ترجمته في الحديث رقم (٥٣).

(٤) عمارة بن غزية بن الحارث الأنصاري المازني المدني، لا بأس به. سبقت ترجمته في الحديث رقم (٦١).

(٥) تقدم تخريجه في الحديث رقم (٦١). وقال الألباني في ظلال الجنة (١٨٢/١): حديث صحيح، وإسناده ضعيف، رجاله موثقون، لكن إسماعيل بن عياش ضعيف في روايته عن غير الشاميين، وهذه منها فإن عمارة ابن غزية مدني، لكنه لم يتفرد. والحديث أخرجه الحاكم وغيره وقال: صحيح على شرط الشيخين ووافقه الذهبي. وقال الألباني: عبدالملك بن سعيد –وهو ابن سويد– لم يخرج له البخاري شيئا فهو على شرط مسلم وحده.

(٦) الحارث بن عبدالرحمن القرشي العامري، خال ابن أبي ذئب، صدوق، من الخامسة. ٤. التقريب (رقم: ١٠٣١).

(٧) محمد بن عبدالرحمن بن المغيرة بن الحارث بن أبي ذئب القرشي العامري، أبو الحارث المدني، ثقة فقيه فاضل، من السابعة. ع. التقريب (رقم: ٦٠٨٢).

(٨) أبو سلمة بن عبدالرحمن الزهري. ثقة مكثر. سبقت ترجمته في الحديث رقم (٧).

(٩) رواه أحمد في مسنده برقم (٩٥٦٣). وقال: (عن ابن أبي ذئب؛ قال: حدثني الحارث..) وقال شعيب الأرنؤوط – محقق مسنده– (٣٤٦/١٥): حديث صحيح، وهذا إسناد قوي، الحارث: وهو ابن عبدالرحمن القرشي العامري، صدوق لا بأس به، روى له أصحاب السنن، وباقي رجال الإسناد ثقات رجال الشيخين. ورواه ابن أبي عاصم في السنة برقم (١٩٣) من طريق يحيى بن سعيد، عن ابن أبي ذئب، عن الحارث، به.

(١٠) رواه أبو بكر الدينوري في المجالسة وجواهر العلم برقم (٧٥٠). وقال: عن ابن أبي ذئب؛ قال: حدثني الحارث...

(١١) ذكره ابن الأثير في أسد الغابة (١٠٩/٦)، وابن منده في معرفة الصحابة (ص: ٨٦٤) وذكرا حديثه.

(١٢) أي مكانك. وفي مشيخة الفسوي: مَكْتَبَكَ.

(١٣) وهذا التغيير في صحف الملائكة، وهو من القدر المعلق .

﴿وَعِندَهُۥٓ أُمُّ ٱلۡكِتَٰبِ﴾ [الرعد: ٣٩]"))[١]. في الجزء الثاني من مشيخة يعقوب بن سفيان[٢].

١٧٠- قال أبو الفضل أحمد بن محمد بن حمدون الشرمقاني الحافظ[٣] في فوائده: ثنا إسماعيل بن هارون بن عيسى بن مردانشاه أبو القاسم[٤] إملاءً على من حفظه ببغداد قال: سمعت عبيد بن عبدالواحد بن شريك[٥] يقول: كنت عند أحمد بن صالح المصري[٦] وقال له رجل: الرجل يقول: "اللهم زدني في عمري" هل يزيد في عمره؟". فنكس[٧] رأسه ثم رفعه وقال له: "يا هذا إن لله علماً باطناً لم يطلع عليه أحد، وفي اللوح المحفوظ عمر فلان كذا وكذا سنة، وفي علمه الباطن ويدعوني فأزيده كذا وكذا"[٨].

[٣٢٤/ب]

١٧١- أنبأنا سليمان بن حمزة[٩] والقاسم بن المظفر[١٠] قالا: أنبأنا

(١) ما يصيب العبد في دنياه مما يضره أو ينفعه، فكله مقدر عليه، ولا يصيب العبد إلا ما كتب له من ذلك في الكتاب السابق، ولو اجتهد على ذلك الخلق كلهم جميعًا. انظر: موسوعة مواقف السلف في العقيدة والمنهج والتربية (٨/ ٤٥١).

(٢) رواه الفسوي في مشيخته برقم (٥٧) مطولاً.

(٣) أحمد بن محمد بن حمدون الخراساني الشرمقاني أبو الفضل. مات سنة: (٣٦٦هـ). سمع من: ابن خزيمة، وأبي القاسم البغوي، وغيرهما. حدث عنه: الحاكم، وأبو سعد الماليني، وغيرهما. الإمام، الحافظ، الفقيه، قال الحاكم: كان من أعيان مشايخ خراسان في الفقه، والأدب، وكثرة الطلب. انظر: السير (٢٨٦/١٦) (رقم: ٢٠٢).

(٤) إسماعيل بن هارون بن عيسى البزاز أبو القاسم حدث عن: الحسن بن أبي الربيع الجرجاني، وعثمان بن هشام بن دلهم، وغيرهما. روى عنه: الدارقطني، ومحمد بن أحمد بن عبدان الصفار. انظر: تاريخ بغداد (٢٩٨/٧) (رقم: ٣٢٩٤).

(٥) عبيد بن عبد الواحد بن شريك، البغدادي البزار. أبو محمد. مات سنة: (٢٨٥هـ) سمع من: سعيد بن أبي مريم، ونعيم بن حماد، وغيرهما. وروى عنه: عبد الصمد الطستي، وأبو بكر الشافعي، وغيرهما. محدث رحال صدوق. قال الدارقطني: صدوق. قال الذهبي: يقع من عواليه في (الغيلانيات) . انظر: السير (١٣/ ٣٨٥) (رقم:١٨٥) ، وتاريخ الإسلام (٦/ ٧٧٧) (رقم:٣٤٨).

(٦) أحمد بن صالح المصري، أبو جعفر بن الطبري، ثقة، حافظ. سبقت ترجمته في الحديث رقم (١٠٣).

(٧) النكس: قلب الشيء على رأسه، نكسه ينكسه نكسا فانتكس. ونكس رأسه: أماله. انظر: لسان العرب (٢٤١/٦).

(٨) لم أقف على فوائده.

(٩) سليمان بن حمزة بن أحمد المقدسي، الحنبلي. سبقت ترجمته في الحديث رقم (٨).

(١٠) القاسم بن أبي غالب المظفر بن محمود بن عساكر، الدمشقي، الطبيب. (٦٢٩-٧٢٣هـ). سمع من: ابن اللتي،

علي بن المقير[1]، أنبأنا الفضل بن سهل[2]، أنبأنا عبدالعزيز الكتاني،[3] أنا عبدالرحمن بن عثمان بن القاسم بن أبي نصر[4] وتمام بن محمد الرازي[5] وعقيل بن عبيدالله بن عبدان[6] قالوا: أنا أبو بكر أحمد بن القاسم بن معروف بن أبي نصر[7]، أنبأ أبو زرعة عبدالرحمن بن عمرو

والرشيد العراقي، وغيرهما. وحدث بالإجازة عن: القطيعي، وأبي الوفاء بن منده، وغيرهما. وكان يعالج المرضى احتساباً، وكان يتودد إلى المحدثين، وخرج له البرزالي، والعلائي، وابن الصيرفي. وجعل داره دار حديث، وروى الكثير. قال الذهبي: كان كثير المحاسن، صبورا على الطلبة. انظر: الدرر الكامنة (٢٧٩/٤) (رقم: ٦١٠).

(١) علي بن الحسين بن علي، ابن المقير البغدادي، الأزجي، المقرئ، الحنبلي. أبو الحسن (٥٤٥-٦٤٣هـ). سمع من: معمر بن الفاخر، وعبدالحق بن يوسف، وغيرهما. قال الذهبي: حدث عنه أئمة وحفاظ؛ وحدثني عنه: الدمياطي، والسبتي،.. وغيرهما. الشيخ، المسند، الصالح، رحلة الوقت. قال الحافظ تقي الدين عبيد: كان شيخاً صالحًا، كثير التهجد والعبادة والتلاوة، صابرا على أهل الحديث. وقال الحافظ عز الدين الحسيني: كان من عباد الله الصالحين، كثير التلاوة، مشتغلا بنفسه. انظر: السير (١١٩/٢٣-١٢١) (رقم: ٩٢).

(٢) الفضل بن سهل بن بشر الإسفراييني، الدمشقي، ويلقب: بالأثير الحلبي. أبو المعالي. مات سنة: (٥٤٨هـ). سمع من: أبيه، وأبي القاسم بن أبي العلاء، وغيرهما. روى عنه: السمعاني، وابن عساكر، وغيرهما. قال السمعاني: يتهم بالكذب في لهجته، وسماعه صحيح. انظر: السير (٢٢٦/٢٠) (رقم: ١٤٥).

(٣) عبدالعزيز بن أحمد بن محمد التميمي الكتاني الصوفي. أبو محمد (٣٨٩-٤٦٦هـ). سمع من: تمام بن محمد الرازي، وأبي نصر بن هارون، وغيرهما. روى عنه: أبو بكر الخطيب، وإسماعيل بن أحمد السمرقندي، وغيرهما. سمع الكثير، ونسخ ما لا ينحصر. وله رحلة ومعرفة جيدة. قال ابن ماكولا: كتب عني وكتبت عنه، وهو مكثر متقن. وقال الخطيب: هو ثقة أمين. وقال ابن الأكفاني: هو صدوق مستقيم، سليم المذهب مداوم الدرس للقرآن. انظر: تاريخ الإسلام (٢٣٤/١٠-٢٣٦) (رقم: ١٧٨).

(٤) عبدالرحمن بن عثمان بن القاسم التميمي، الدمشقي أبو محمد (٣٢٧-٤٢٠هـ). حدث عن: إبراهيم ابن أبي ثابت، والحسن بن حبيب الحصائري، وغيرهما. روى عنه: عبدالعزيز بن أحمد الكتاني، وأبو القاسم بن أبي العلاء، وغيرهما. وقال الكتاني:.. لم ألق شيخا مثله زهدا وورعا وعبادة ورياسة، وكان ثقةً عدلاً، مأمونًا، رضي، وكان يلقب بالعفيف،.... انظر: تاريخ الإسلام (٣٢٠/٩-٣٢١) (رقم: ٤٠٧).

(٥) تمام بن محمد بن عبدالله الحافظ، البجلي الرازي ثم الدمشقي المحدث. أبو القاسم (٣٣٠-٤١٤هـ). وسمع من: أحمد بن حذلم القاضي، وأبي الميمون بن راشد، وغيرهما. روى عنه: عبدالوهاب الكلابي، وعبدالعزيز الكتاني، وغيرهما. قال الكتاني: وكان ثقة، ولم أر أحفظ منه في حديث الشاميين. انظر: تاريخ الإسلام (٢٣٢/٩-٢٣٣) (رقم: ١٢٥).

(٦) عقيل بن عبيدالله بن أحمد الأزدي الدمشقي الصفار. أبو طالب. مات سنة: (٤١٤هـ). سمع من: أبي بكر بن معروف، والحافظ أبي الحسين الرازي، وغيرهما. روى عنه: علي بن الخضر، وعبدالعزيز الكتاني، وغيرهما. ووثقه الكتاني. انظر: تاريخ الإسلام (٢٣٧/٩) (رقم: ١٤٢).

(٧) أحمد بن القاسم بن معروف التميمي. أبو بكر. مات سنة: (٣٤٨هـ). سمع من: أبي زرعة الدمشقي، ومحمد بن عبدالله الكتاني، وغيرهما. وروى عنه: أبو عبدالله ابن منده، وتمام الرازي، وغيرهما. قال الكتاني: حدث عن أبي زرعة

النصري[١]، ثنا أبو مسهر[٢] ومحمد بن المبارك[٣] قالا: ثنا خالد بن يزيد بن صالح بن صبيح المري[٤]، ثنا يونس بن ميسرة بن حلبس[٥]، عن أم الدرداء، عن أبي الدرداء عن رسول الله صلى الله عليه قال: ((فَرَغَ اللَّهُ تَعَالَى إِلَى كُلِّ عَبْدٍ مِنْ خَلْقِهِ مِنْ خَمْسٍ: مِنْ أَجَلِهِ، وَعَمَلِهِ، وَأَثَرِهِ، وَمَضْجَعِهِ، وَرِزْقِهِ))[٦].

وبهذا الإسناد: ثنا أبو زرعة، ثنا سليمان بن عبدالرحمن[٧]، ثنا الوليد بن مسلم[٨]، ثنا مروان بن جناح[٩]، عن يونس، عن أم الدرداء، عن أبي الدرداء عن النبي ﷺ مثله[١٠].

[٣٢٥/أ]

١٧٢- قال البخاري: حدثنا أبو اليمان[١١]، أنا شعيب[١٢]، أنا أبو الزِّنَادِ[١٣]، عن الأعرج[١٤]، عن أبي هريرة قال: قال النبي ﷺ: ((لاَ يَأْتِي ابْنَ آدَمَ النَّذْرُ بِشَيْءٍ لَمْ أَكُنْ قَدَّرْتُهُ،

بثلاثة أجزاء، وكان ثقةً مأموناً. انظر: تاريخ الإسلام (٨٦١/٧) (رقم: ٢٨٦).

(١) عبدالرحمن بن عمرو النصري الدمشقي، ثقة، حافظ. سبقت ترجمته في الحديث رقم (١٩).

(٢) عبدالأعلى بن مسهر الغساني، أبو مسهر الدمشقي، ثقة، فاضل، من كبار العاشرة. ع. التقريب (رقم: ٣٧٣٨).

(٣) محمد بن المبارك الصوري، نزيل دمشق، القلانسي القرشي، ثقة، من كبار العاشرة. ع. التقريب (رقم: ٦٢٦٢).

(٤) خالد بن يزيد بن صالح بن صبيح المري، ثقة، سبقت ترجمته في الحديث رقم (١٥٢).

(٥) يونس بن ميسرة بن حلبس ثقة، سبقت ترجمته في الحديث رقم (٣٥).

(٦) رواه أحمد في مسنده برقم (٢١٧٢٢)، وابن أبي عاصم في السنة برقم (٣٠٤) و(٣٠٥) و(٣٠٦) و(٣٠٧) و(٣٠٨)، والفريابي في القدر برقم (١٥٢)، وأبو داود الطيالسي في مسنده برقم (١٠٧٧)، والدولابي في الكنى والأسماء برقم (١٩٩٨)، وابن حبان في صحيحه برقم (٦١٥٠)، والطبراني في معجمه الأوسط برقم (٣١٢٠)، ومسند الشامين برقم (٢٢٠١)، والقضاعي في مسند الشهاب برقم (٦٠٢)، والبيهقي في القضاء والقدر برقم (٩٠)، وقاضي المارستان في مشيخته برقم (٦٦٦) بنحوه. وصححه الألباني في صحيح الجامع الصغير (٧٧٤/٢).

(٧) سليمان بن عبدالرحمن بن عيسى التميمي الدمشقي، ابن بنت شرحبيل، أبو أيوب، صدوق، يخطئ، من العاشرة. ٤. التقريب (رقم: ٢٥٨٨).

(٨) الوليد بن مسلم القرشي، ثقة، لكنه كثير التدليس والتسوية. سبقت ترجمته في الحديث رقم (٧٠).

(٩) مروان بن جناح الأموي، مولاهم الدمشقي، أصله كوفي، لا بأس به، من السادسة. د ق. التقريب (رقم: ٦٥٦٦).

(١٠) رواه تمام الرازي في فوائده برقم (١٤٤٥).

(١١) الحكم بن نافع البَهراني، ثقة، ثبت، سبقت ترجمته في الحديث رقم (٩٨).

(١٢) شعيب بن أبي حمزة الأموي مولاهم، واسم أبيه دينار، أبو بشر الحمصي، ثقة، عابد، قال ابن معين: من أثبت الناس في الزهري، من السابعة. ع. التقريب (رقم: ٢٧٩٨).

(١٣) عبدالله بن ذكوان القرشي، ثقة. سبقت ترجمته في الحديث رقم (١٢٨).

(١٤) عبدالرحمن بن هرمز الأعرج، ثقة، سبقت ترجمته في الحديث رقم (٧).

وَلَكِنْ يُلْقِيهِ النَّذْرُ إِلَى القَدَرِ قَدْ قُدِّرَ لَهُ، فَيَسْتَخْرِجُ اللَّهُ بِهِ مِنَ البَخِيلِ، فَيُؤْتِي عَلَيْهِ مَا لَمْ يَكُنْ يُؤْتِي عَلَيْهِ مِنْ قَبْلُ))[١].

١٧٣- أنبأنا أبو الحجاج[٢]، أنبأ ابن الدَّرْجِيّ[٣]، أنبأنا زاهر بن أبي طاهر[٤]، أنا زاهر ابن طاهر[٥]، أنا أبو بكر محمد بن الحسن الخبازلي الطبري المقرئ[٦] أملا، ثنا السيد أبو الحسن محمد بن الحسين الحسني[٧]، أنا أبو محمد عبدالله بن محمد بن الحسن النصرابادي[٨]، ثنا محمد ابن يحيى الذهلي[٩]، ثنا أبو غسان محمد بن يحيى الكناني[١٠]، حدثني غسان بن عبدالحميد[١١]، عن موسى بن محمد بن إبراهيم بن الحارث التيمي[١٢]، عن

(١) رواه البخاري في صحيحه، كتاب الأيمان والنذور، باب الوفاء بالنذر، (١٤١/٨) برقم (٦٦٩٤) وقال: (لم يكن قدر له).

(٢) يوسف بن عبد الرحمن المزي. سبقت ترجمته في الحديث رقم (٢٧).

(٣) إبراهيم بن إسماعيل بن الدرجي القرشي، ثقة. سبقت ترجمته في الحديث رقم (١٦).

(٤) زاهر بن أبي طاهر أحمد الثقفي الاصبهاني. سبقت ترجمته في الحديث رقم (٢٢).

(٥) زاهر بن طاهر بن محمد النيسابوري الشحامي. سبقت ترجمته في الحديث رقم (١٦).

(٦) محمد بن الحسن بن علي الطبري المقرئ. أبو بكر مات سنة: (٤٥٣هـ). حدث عن: أبي طاهر بن خزيمة، وأبي محمد المخلدي، وغيرهما. روى عنه: زاهر الشحامي، وإسماعيل بن عبدالغافر الفارسي. كان من كبار القراء بخراسان. سمع الكثير، وكان من كبار أصحاب أبي الحسين الخبازي. وقد أملى مدة. انظر: تاريخ الإسلام (٤١/١٠) (رقم: ٩٣).

(٧) محمد بن الحسين بن داود العلوي الحسني النيسابوري، السيد أبو الحسن. مات سنة: (٤٠١هـ). سمع من: محمد القطان، ومحمد الأزدي، وغيرهما. روى عنه: أبو بكر البيهقي، وأبو عبيد الطوسي، وغيرهما. روى عنه الحاكم، وقال: هو ذو الهمة العالية، والعبادة الظاهرة، وكان يسأل الحديث فلا يحدث، ثم في الآخر عقدت له الإملاء وانتقيت له ألف حديث... تفرد بالراوية عن جماعة من كبار شيوخه. انظر: تاريخ الإسلام (٣٦/٩) (رقم: ٤٢).

(٨) عبدالله بن محمد بن الحسن بن الشرقي. أبو محمد. مات سنة: (٣٢٨هـ). سمع من: الذهلي، وعبدالرحمن بن بشر، وغيرهما. وروى عنه: أحمد بن إسحاق الصبغي، ومحمد بن الحسين الحسني، وغيرهما. قال الذهبي: سماعاته صحيحة من مثل الذهلي وطبقته. انظر: السير (٤٠/١٥) (رقم: ٢٢) وتاريخ الإسلام (٥٥١/٧) (رقم:٣٩٢) وميزان الاعتدال (٤٩٤/٢) (رقم: ٦٦٤).

(٩) محمد بن يحيى الذهلي النيسابوري، ثقة. سبقت ترجمته في الحديث رقم (٤٦).

(١٠) محمد بن يحيى بن علي بن عبدالحميد الكناني، أبو غسان المدني، ثقة، لم يصب السليماني في تضعيفه، من العاشرة. خ. التقريب (رقم: ٦٣٩٠).

(١١) غسان بن عبدالحميد بن عبيد بن يسار الكِنَاني. روى عنه: أبو غَسَّان محمد بن يحيى بن عبدالحميد الكناني ابن أخيه. ومسلم بن إبراهيم. وروى عن: أبي بكر بن عثمان، ومحمد بن المنكدر، وغيرهما. قال أبو حاتم: شيخ مدني نزل البصرة، مجهول. انظر: الثقات ممن لم يقع في الكتب الستة لأبي الفداء الجمالي (٤٨٢/٧) (رقم: ٨٧٨٠).

(١٢) موسى بن محمد بن إبراهيم بن الحارث التيمي، أبو محمد المدني، منكر الحديث، من السادسة. ت ق. التقريب

أبيه(١)، عن عطاء بن يسار(٢)، عن أبي سعيد الخدري أن النبي ﷺ قال: ((حَرِّكُوا القَدَرَ بِدُعَاءِ اللهِ، وَاسْتَأْذِنُوهُ فِي دُعَائِهِ، فَإِنَ اللهَ عَزَ وَجَل يَمْحُو مَا يَشَاءُ وَيُثْبِتُ وَعِنْدَهُ أُمُ الكِتَاب))(٣).

[٣٢٥/ب]

٥- باب قول الله تعالى: ﴿ قُل لَّن يُصِيبَنَآ إِلَّا مَا كَتَبَ ٱللَّهُ لَنَا ﴾ [التوبة: ٥١](٤).

وقوله: ﴿ لِكُلِّ أَجَلٖ كِتَابٞ ٣٨ يَمۡحُواْ ٱللَّهُ مَا يَشَآءُ وَيُثۡبِتُۖ وَعِندَهُۥٓ أُمُّ ٱلۡكِتَٰبِ ﴾ [الرعد:٣٨-٣٩]، قيل: أم الكتاب: اللوح المحفوظ(٥).

١٧٤- ﴿ مَآ أَصَابَ مِن مُّصِيبَةٖ فِي ٱلۡأَرۡضِ وَلَا فِيٓ أَنفُسِكُمۡ إِلَّا فِي كِتَٰبٖ مِّن قَبۡلِ أَن

(رقم: ٧٠٠٦).

(١) محمد بن إبراهيم بن الحارث بن خالد التيمي، أبو عبدالله المدني، ثقة، له أفراد، من الرابعة. ع. التقريب (رقم: ٥٦٩١).

(٢) عطاء بن يسار الهلالي، أبو محمد المدني، مولى ميمونة، ثقة، فاضل، صاحب مواعظ وعبادة، من صغار الثانية. ع. التقريب (رقم: ٤٦٠٥).

(٣) إسناده ضعيف، ففيه: غسان بن عبدالحميد: مجهول. وموسى التميمي: منكر الحديث.

(٤) يبدأ المصنف بذكر الأدلة الدالة على المرتبة الثانية من مراتب القدر وهي: الإيمان بأن الله تعالى كتب في اللوح المحفوظ مقادير كل شيء حتى تقوم الساعة، فما من شيء كان أو يكون إلا وهو مكتوب مقدر قبل أن يكون.

(٥) وهذه الآية قد يوهم ظاهرها التعارض مع نصوص أخرى مما تدل أن القدر لا يتغير أبداً، وقد قيل في هذه الآية عديدة واختلف العلماء في الجمع بينها وتوجيهها، وقد رجح د. عبدالرحمن المحمود أن معناها: يمحو الله ما يشاء ويثبت من كتاب سوى أم الكتاب الذي لا يتغير منه شيء وقد رجح هذا القول لأمور:

١/ أن هذا القول مروي عن ابن عباس رضي الله عنه فقد روى ابن جرير عنه أنه قال في هذه الآية: ﴿يَمۡحُواْ ٱللَّهُ مَا يَشَآءُ وَيُثۡبِتُۖ وَعِندَهُۥٓ أُمُّ ٱلۡكِتَٰبِ ﴾ [الرعد: ٣٩]، قال: "كتابان: كتاب يمحو منه ما يشاء ويثبت، وعنده أم الكتاب".

٢/أن سياق هذه الآية يدل على ذلك لأن الله سبحانه تعالى قال في أخرها: ﴿وَعِندَهُۥٓ أُمُّ ٱلۡكِتَٰبِ ﴾ [الرعد: ٣٩]، وأم الكتاب أصله وجملته، وهو اللوح المحفوظ، وهذا لا يقع عليه المحو والإثبات، ولو كان يقع عليه المحو والإثبات لما جاء السياق هكذا دالاً على استقلال أم الكتاب.

٣/ أن في هذا القول جمعاً بين الأقول، وحلاً للإشكال الوارد في النصوص، ولذلك اختاره المحققون من العلماء القدامى كشيخ الإسلام ابن تيمية -يراجع مجموع الفتاوى (١٤/ ٤٩٠-٤٩٢)-، كما اختاره من علماء عصرنا عبدالرحمن ابن سعدي- يراجع تفسير السعدي (ص: ٤٢٠)- وغيرهما. للاستزادة انظر: القضاء والقدر لعبدالرحمن المحمود (ص: ٣٩٥-٤٠٢).

نَّبۡرَأَهَآ ﴾ [الحديد: ٢٢]. قال الحسن: "كُلُّ مُصِيبَةٍ بَيْنَ السَّمَاءِ وَالْأَرْضِ فَفِي كِتَابٍ مِنْ قَبْلِ أَنْ تُبْرَأَ النَّسَمَةُ" في كتاب الفرج بعد الشدة لابن أبي الدنيا[١].

﴿ وَإِنَّهُۥ فِيٓ أُمِّ ٱلۡكِتَٰبِ لَدَيۡنَا ﴾ [الزخرف: ٤]. ﴿ أَلَمۡ تَعۡلَمۡ أَنَّ ٱللَّهَ يَعۡلَمُ مَا فِي ٱلسَّمَآءِ وَٱلۡأَرۡضِۚ إِنَّ ذَٰلِكَ فِي كِتَٰبٍ ﴾ [الحج: ٧٠]. ﴿كَانَ ذَٰلِكَ فِي ٱلۡكِتَٰبِ مَسۡطُورٗا ﴾ [الإسراء: ٥٨].

قال العَجَّاج[٢]:

واعْلَمْ بأنَّ ذَا الجَلالِ قَدْ قَدَر   في الكُتُبِ الأولى التي كان سَطَرْ[٣].

﴿ وَٱبۡتَغُواْ مَا كَتَبَ ٱللَّهُ لَكُمۡ ﴾ [البقرة: ١٨٧]. قال البغوي: "وقيل ما كُتب في اللوح المحفوظ"[٤].

﴿ وَمَا كَانَ لِنَفۡسٍ أَن تَمُوتَ إِلَّا بِإِذۡنِ ٱللَّهِ كِتَٰبٗا مُّؤَجَّلٗا ﴾ [آل عمران: ١٤٥]، ﴿قُل لَّوۡ كُنتُمۡ فِي بُيُوتِكُمۡ لَبَرَزَ ٱلَّذِينَ كُتِبَ عَلَيۡهِمُ ٱلۡقَتۡلُ ﴾ [آل عمران: ١٥٤].

١٧٥- وفي جزء ابن الجندي عن أبي هريرة مرفوعاً: ((إِلَّا فِي كِتَابٍ مِنْ قَبْلِ أَنْ يَخْلُقَ النَّفْس))[٥].

١٧٦- عن أبي زرعة بن عمرو بن جرير[٦] قال: ثنا صاحب لنا[٧] عن ابن مسعود قال: ((قَامَ فِينَا رَسُولُ اللهِ ﷺ فَقَالَ: لاَ يُعْدِي شَيْءٌ شَيْئًا، فَقَالَ أَعْرَابِيٌّ: يَا رَسُولَ اللهِ، البَعِيرُ الجَرَبُ الْحَشَفَةِ نُدْبِنُهُ[٨]، فَتَجْرَبُ الْإِبِلُ كُلُّهَا، فَقَالَ رَسُولُ اللهِ ﷺ: فَمَنْ أَجْرَبَ الأَوَّلَ؟ لاَ

---

(١) الفرج بعد الشدة لابن أبي الدنيا (ص: ٣٦).

(٢) رؤبة بن عبدالله العجاج بن رؤبة التميمي السعدي، أبو الجحّاف، أو أبو محمد. مات سنة: (١٤٥هـ) راجز، من الفصحاء المشهورين، من مخضرمي الدولتين الأموية والعباسية. كان أكثر مقامه في البصرة، وأخذ عنه أعيان أهل اللغة، وكانوا يحتجون بشعره ويقولون بإمامته في اللغة. لما مات رؤبة قال الخليل: دفنا الشعر واللغة والفصاحة. انظر: الشعر والشعراء لابن قتيبة الدينوري (٢/٥٧٥)، والأعلام للزركلي (٣/٣٤).

(٣) ذكره الطبري في تفسيره (١٧/٤٧٦) ولم أقف عليه في ديوانه -رؤبة- المطبوع.

(٤) تفسير البغوي (١/٢٢٩).

(٥) لم أقف على جزئه.

(٦) أبو زرعة بن عمرو البجلي الكوفي، ثقة. سبقت ترجمته في الحديث رقم (١٤٦).

(٧) مبهم.

(٨) الدبن: حظيرة الغنم إذا كانت من القصب. انظر: النهاية لابن الأثير (٢/٩٩). ولم يتضح لي المراد به في الحديث.

عَدْوَى وَلاَ صَفَرَ، خَلَقَ اللَّهُ كُلَّ نَفْسٍ وَكَتَبَ حَيَاتَهَا وَرِزْقَهَا وَمَصَائِبَهَا)). رواه الترمذي[(١)].

١٧٧- أخبرنا القاسم بن المظفر[(٢)]، أنا أبو نصر بن الشيرازي[(٣)]، أنبأنا نصر بن سيار[(٤)]، أنا أبو عامر الأزدي[(٥)]، أنا عبدالجبار بن محمد[(٦)]، أنا أبو العباس بن محبوب[(٧)]، ثنا أبو عيسى الترمذي، ثنا يحيى بن موسى[(٨)]، ثنا أبو داود الطيالسي، ثنا عبدالواحد بن سليم[(٩)]

---

(١) رواه الترمذي في سننه برقم (٢١٤٣) وقال: (أَجْرَبُ). وصححه الألباني في صحيح الجامع الصغير (١٢٧٨/٢).

(٢) القاسم بن أبي غالب بن عساكر، الدمشقي، كان كثير المحاسن. سبقت ترجمته في الحديث رقم (١٧١).

(٣) محمد بن هبة الله بن محمد الشيرازي، الدمشقي. أبو نصر (٥٤٩-٦٣٥هـ). سمع من: أبي طاهر بن الحصني، والحسن بن البطليوسي، وغيرهما. حدث عنه: البرزالي، وابن خليل، وغيرهما. الشيخ، الإمام، العالم، المفتي، المسند الكبير، كان رئيساً جليلاً، ماضي الأحكام، عديم المحاباة، أكثر وقته في نشر العلم والرواية والتدريس. انظر: السير (٣١/٢٣-٣٣) (رقم: ٢٤).

(٤) نصر بن سيار بن صاعد الكناني الهروي، الحنفي. أبو الفتح (٤٧٥-٥٧٢هـ). سمع من: القاضي أبي عامر محمود بن القاسم الأزدي، والزاهد محمد بن علي العميري، وغيرهما. حدث عنه: ضياء الدين أبو بكر بن علي المامنجي، والحافظ عبدالقادر الرهاوي، وغيرهما. الشيخ، الإمام، الفقيه، المعمر، مسند خراسان، قال السمعاني: وكان فقيهاً، مناظراً، فاضلاً، متديناً، حسن السيرة، مطبوع الحركات، تاركا للتكلف، سليم الجانب،... انظر: السير (٥٤٥/٢٠-٥٤٦) (رقم: ٣٤٧).

(٥) محمود بن القاسم بن محمد الأزدي المهلبي، الهروي، الشافعي. أبو عامر (٤٠٠-٤٨٧هـ) روى عنه: زاهر بن طاهر، وأبو الفتح نصر بن سيار، وغيرهما. سمع من: عبدالجبار الجراحي، وأبي معاذ أحمد بن محمد الصيرفي، وغيرهما. الشيخ، الإمام، المسند، القاضي، قال السمعاني: هو جليل القدر، كبير المحل، عالم فاضل. قال أبو النضر الفامي: شيخ عديم النظير زهداً وصلاحاً وعفة، لم يزل على ذلك من ابتداء عمره إلى انتهائه، وكانت إليه الرحلة من الأقطار، والقصد لأسانيده.. وقال أبو جعفر بن أبي علي الهمذاني: كان شيخنا أبو عامر من أركان مذهب الشافعي بهراة،... انظر: السير (٣٢/١٩-٣٤) (رقم: ١٩).

(٦) عبدالجبار بن محمد بن عبدالله المرزباني، الجراحي، المروزي. أبو محمد (٣٣١-٤١٢هـ). راوي "جامع الترمذي" عن: أبي العباس محمد بن أحمد بن محبوب التاجر. وحمل الكتاب عنه خلق، منهم: أبو عامر محمود بن القاسم الأزدي، وعبدالعزيز بن محمد الترياقي، وغيرهما. الشيخ، الصالح، الثقة، قال أبو سعد السمعاني: وهو صالح، ثقة. انظر: السير (٢٥٧/١٧-٢٥٨) (رقم: ١٥٤).

(٧) محمد بن أحمد بن محبوب المحبوبي، المروزي. أبو العباس (٢٤٩-٣٤٦هـ). سمع من: الفضل بن عبدالجبار الباهلي، وأبي الموجه، وغيرهما. حدث عنه: أبو عبدالله بن منده، وعبدالجبار بن الجراح، وغيرهما. الإمام، المحدث، كان شيخ مرو ثروة وإفضالا، وكانت الرحلة إليه في سماع (جامع الترمذي). وسماعه مضبوط بخط خاله أبي بكر الأحول، قال الحاكم: سماعه صحيح. انظر: السير (٥٣٧/١٥) (رقم: ٣١٥) وتاريخ الإسلام (٨٣٨/٧) (رقم: ٢٣٠).

(٨) يحيى بن موسى البلخي، لقبه خَتّ، وقيل: هو لقب أبيه، أصله من: الكوفة، ثقة، من العاشرة. خ د ت س. التقريب (رقم: ٧٦٥٥).

(٩) عبدالواحد بن سليم المالكي البصري، ضعيف. سبقت ترجمته في الحديث رقم (٨٠).

قال: ((قَدِمْتُ مَكَّةَ فَلَقِيتُ عَطَاءَ بْنَ أَبِي رَبَاحٍ فَقُلْتُ لَهُ: يَا أَبَا مُحَمَّدٍ، إِنَّ أَهْلَ الْبَصْرَةِ يَقُولُونَ فِي الْقَدَرِ، قَالَ: يَا بُنَيَّ، أَتَقْرَأُ الْقُرْآنَ؟ قُلْتُ: نَعَمْ، قَالَ: فَاقْرَأِ الزُّخْرُفَ، قَالَ: فَقَرَأْتُ: ﴿ حمٓ ۝١ وَٱلْكِتَٰبِ ٱلْمُبِينِ ۝٢ إِنَّا جَعَلْنَٰهُ قُرْءَٰنًا عَرَبِيًّا لَّعَلَّكُمْ تَعْقِلُونَ ۝٣ وَإِنَّهُۥ فِىٓ أُمِّ ٱلْكِتَٰبِ لَدَيْنَا لَعَلِىٌّ حَكِيمٌ ﴾ [الزخرف: ١-٤]. فَقَالَ: أَتَدْرِي مَا أُمُّ الْكِتَابِ؟ قَالَ: قُلْتُ: اللَّهُ وَرَسُولُهُ أَعْلَمُ، قَالَ: فَإِنَّهُ كِتَابٌ كَتَبَهُ اللَّهُ قَبْلَ أَنْ يَخْلُقَ السَّمَوَاتِ وَقَبْلَ أَنْ يَخْلُقَ الأَرْضَ، فِيهِ إِنَّ فِرْعَوْنَ مِنْ أَهْلِ النَّارِ، وَفِيهِ: ﴿ تَبَّتْ يَدَآ أَبِى لَهَبٍ وَتَبَّ ﴾ [المسد: ١].

قَالَ عَطَاءٌ: فَلَقِيتُ الْوَلِيدَ بْنَ عُبَادَةَ بْنِ الصَّامِتِ، صَاحِبَ رَسُولِ اللهِ فَسَأَلْتُهُ: مَا كَانَ وَصِيَّةُ أَبِيكَ عِنْدَ الْمَوْتِ؟ قَالَ: دَعَانِي فَقَالَ: يَا بُنَيَّ، اتَّقِ اللَّهَ، وَاعْلَمْ أَنَّكَ إِنْ تَتَّقِي اللَّهَ تُؤْمِن، لَنْ تَتَّقِيَ اللَّهَ حَتَّى تُؤْمِنَ بِاللَّهِ وَتُؤْمِنَ بِالْقَدَرِ كُلِّهِ خَيْرِهِ وَشَرِّهِ، فَإِنْ مُتَّ عَلَى غَيْرِ هَذَا دَخَلْتَ النَّارَ، إِنِّي سَمِعْتُ رَسُولَ اللهِ ﷺ يَقُولُ: "إِنَّ أَوَّلَ مَا خَلَقَ اللَّهُ الْقَلَمَ، فَقَالَ: اكْتُبْ، قَالَ: مَا أَكْتُبُ؟ قَالَ: اكْتُبِ الْقَدَرَ مَا كَانَ وَمَا هُوَ كَائِنٌ إِلَى الأَبَدِ"))(١). قال الترمذي: هذا حديث غريب(٢).

١٧٨- عن حنش الصنعاني(٣)، عن ابن عباس، كنت خلف النبي صلى الله عليه يوماً فقال: ((يَا غُلامُ إِنِّي أُعَلِّمُكَ كَلِمَاتٍ، احْفَظِ اللَّهَ يَحْفَظْكَ، احْفَظِ اللَّهَ تَجِدْهُ تُجَاهَكَ، إِذَا سَأَلْتَ فَاسْأَلِ اللَّهَ، وَإِذَا اسْتَعَنْتَ فَاسْتَعِنْ بِاللَّهِ، وَاعْلَمْ أَنَّ الأُمَّةَ لَوْ اجْتَمَعَتْ عَلَى أَنْ يَنْفَعُوكَ بِشَيْءٍ لَمْ يَنْفَعُوكَ إِلاَّ بِشَيْءٍ قَدْ كَتَبَهُ اللَّهُ لَكَ، وَلَوْ اجْتَمَعُوا عَلَى أَنْ يَضُرُّوكَ بِشَيْءٍ لَمْ يَضُرُّوكَ إِلاَّ بِشَيْءٍ قَدْ كَتَبَهُ اللَّهُ عَلَيْكَ، رُفِعَتِ الأَقْلامُ وَجَفَّتْ الصُّحُفُ))(٤). حديث حسن صحيح(٥).

١٧٩- عن سليمان بن بريدة(٦)، عن أبيه(٧)، قال رسول الله: ((لَمَّا أَهْبَطَ اللَّهُ آدَمَ إِلَى الأَرْضِ طَافَ بِالْبَيْتِ سَبْعاً، ثُمَّ صَلَّى خَلْفَ الْمَقَامِ رَكْعَتَيْنِ، ثُمَّ قَالَ: اللَّهُمَّ إِنَّكَ تَعْلَمُ سِرِّي

---

(١) روى أوله البيهقي في القضاء والقدر برقم (٥٢٤) بنحوه. وروى أخره الطيالسي في مسنده برقم (٥٧٨) بنحوه.

(٢) رواه الترمذي في سننه (٤/ ٢٧)، برقم (٢١٥٥).

(٣) حنش بن عبدالله الصنعاني، ثقة. سبقت ترجمته في الحديث رقم (١١٣).

(٤) رواه أحمد في مسنده برقم (٢٦٦٩) و(٢٧٦٣) بنحوه. وتقدم تخريجه في الحديث رقم (١١٣).

(٥) رواه الترمذي في سننه (٢٤٨/٤) برقم (٢٥١٦).

(٦) سليمان بن بريدة بن الحصيب الأسلمي المروزي، قاضيها، ثقة، من الثالثة. م ٠٤ التقريب (رقم: ٢٥٣٨).

(٧) بُريدة بن الحصيب، أبو سهل الأسلمي، صحابي، أسلم قبل بدر. ع. التقريب (رقم: ٦٦٠).

وَعَلَانِيَتِي فَاقْبَلْ مَعْذِرَتِي، وَتَعْلَمُ حَاجَتِي فَأَعْطِنِي سُؤْلِي، وَتَعْلَمُ مَا عِنْدِي فَاغْفِرْ لِي ذُنُوبِي، وَأَسْأَلُكَ إِيمَانًا يُبَاهِي قَلْبِي، وَيَقِينًا صَادِقًا حَتَّى أَعْلَمَ أَنَّهُ لَنْ يُصِيبَنِي إِلَّا مَا كَتَبْتَ لِي، وَرَضِنِي بِقَضَائِكَ. فَأَوْحَى اللَّهُ إِلَيْهِ: يَا آدَمُ إِنَّكَ قَدْ دَعَوْتَنِي بِدُعَاءٍ اسْتَجَبْتُ لَكَ فِيهِ وَلَنْ يَدْعُوَنِي بِهِ أَحَد مِنْ ذُرِّيَّتِكَ بَعْدِكَ إِلَّا اسْتَجَبْتُ لَهُ، وَفَرَّجْتُ هُمُومَهُ وَغُمُومَهُ، وَغَفَرْتُ لَهُ ذَنْبَهُ، وَتَجَرْتُ لَهُ مِنْ وَرَاءِ كُلِّ تَاجِرٍ، وَأَتَيْتَهُ مِنَ الدُّنْيَا وَهِيَ رَاغِمَةٌ(١) وَإِنْ كَانَ لَا يُرِيدَهَا))(٢). هو في الثاني من مشيخة ابن شاذان(٣)، وانتقاء ابن مردويه على الطبراني(٤).

وروي من حديث عائشة في ثلاثة مجالس ابن عبدكويه(٥).

١٨٠- عن العرباض بن سارية قال: قال رسول الله: ((إِنِّي عِنْدَ اللَّهِ فِي أُمِّ الْكِتَابِ لَخَاتَمُ النَّبِيِّينَ، وَإِنَّ آدَمَ لَمُنْجَدِلٌ فِي طِينَتِهِ(٦)،...)) الحديث (٧). في الثاني من أمالي عبدالملك بن بشران(٨).

١٨١- عن أبي عثمان النهدي(٩) قال: رأيت عمر بن الخطاب يطوف بالبيت و يقول: "اللَّهُمَّ إِنْ كُنْتَ كَتَبْتَ عَلَيَّ الشَّقَاءِ أَوْ ذَنْباً فَاجْعَلْهَا سَعَادَةً وَمَغْفِرَةً؛ فَإِنَّكَ تَمْحُو مَا تَشَاءُ وَتُثْبِتُ، وَعِنْدَكَ أُمُّ الْكِتَابِ"(١٠)(١١).

---

(١) الرغام وهو التراب. هذا هو الأصل، ثم استعمل في الذل والعجز عن الانتصاف، والانقياد على كره. انظر: النهاية (٢/٢٣٨).

(٢) رواه البيهقي في الدعوات الكبير برقم (٢٦٢) بنحوه.

(٣) لم أقف عليه في مشيخته الصغرى، ولعله في الكبرى.

(٤) رواه الطبراني في جزء ما انتقى فيه ابن مردويه على الطبراني من حديثه (١٦٣) بنحوه.

(٥) علي بن يحيى بن جعفر بن عبدكويه، الأصبهاني. أبو الحسن. مات سنة: (٤٢٢هـ). سمع من: أبي إسحاق بن حمزة، وأبي القاسم الطبراني، وغيرهما. روى عنه أبو بكر الخطيب، ومحمد بن عبدالجبار الفرساني، وغيرهما. الشيخ، الإمام، المحدث، الرحال، الثقة، إمام جامع أصبهان. وأملى مجالس كثيرة، وقع لي منها ثلاثة وأربعة ومجلسان. انظر: السير (١٧/٤٧٨) (رقم: ٣١٦) وتاريخ الإسلام (٩/٣٨٠) (رقم: ٧٢). ولم أقف على مجالسه.

(٦) أي ملقى على الجدالة، وهي الأرض. انظر: النهاية لابن الأثير(١/٢٤٨).

(٧) رواه أحمد في مسنده برقم (١٧١٦٣). وصححه الألباني في مشكاة المصابيح (٣/١٦٠٤).

(٨) رواه ابن بشران في الجزء الأول من أماليه برقم (٤٠)، وفي الجزء الثاني من أماليه برقم (١٦٥٣).

(٩) عبدالرحمن بن ملّ، أبو عثمان النهدي، ثقبة ثبت. سبقت ترجمته في الحديث رقم (١٥٥).

(١٠) رواه ابن بطة في الإبانة الكبرى برقم (١٥٦٥). واللالكائي في شرح أصول الاعتقاد برقم (١٢٠٦) و(١٢٠٧)، والبيهقي في القضاء والقدر برقم (٢٥٧)، والفاكهي في أخبار مكة برقم (٤١٨)، والدولابي في الكنى والأسماء برقم (٨٧٢) بنحوه.

(١١) وتقدير قوله: اللهم إن كنت كتبتني أعمل عمل الأشقياء ، وحالي حال الفقراء برهة من دهري فامح ذلك عني

قاله:عون بن عمارة(١)، عن هشام الدستوائي(٢)، عن عصمة أبي (حُكيمة)(٣) عنه(٤).

وروى هذا عن القاسم بن عبدالرحمن(٥)، عن ابن مسعود. رواه سعيد بن منصور في سننه(٦)، (موقوفة)(٧) في باب (الأسماء)(٨).

١٨٢- وفي ثاني مشيخة الفسوي: حديث عن ابن عباس، في قصة أبي رومي، وأن النبي ﷺ قال له: ((إنَّ الله حوّلَ مَكْتَبَكَ إلَى الجَنَّةِ، فَقَالَ: ﴿يَمْحُوا۟ ٱللَّهُ مَا يَشَآءُ وَيُثْبِتُ ۖ وَعِندَهُۥٓ أُمُّ ٱلْكِتَٰبِ﴾ [الرعد: ٣٩]"))(٩).

٦- باب قول الله تعالى: ﴿وَمَا تَشَآءُونَ إِلَّآ أَن يَشَآءَ ٱللَّهُ﴾ [الإنسان: ٣٠](١٠)(١١).

وقوله: ﴿وَلَوْ شِئْنَا لَءَاتَيْنَا كُلَّ نَفْسٍ هُدَىٰهَا﴾ [السجدة: ١٣]

بإثبات عمل السعداء ، وحال الأغنياء ، واجعل خاتمة أمري سعيداً موفقاً للخير فإنك تمحو ما تشاء وتثبت ما تشاء، ثم إن المحو والإثبات جميعاً مسطوران في أم الكتاب. انظر: القضاء والقدر للبيهقي (ص: ٢١٦).

(١) عون بن عمارة القيسي، أبو محمد البصري، ضعيف، من التاسعة. ق. التقريب (رقم: ٥٢٢٤).

(٢) هشام بن أبي عبدالله البصري الدَسْتَوائي، ثقة ثبت، وقد رمي بالقدر. سبقت ترجمته في الحديث رقم (٧٦).

(٣) عصمة أبو حكيمة الغزال، سمع من: أبي عثمان النهدي. روى عنه: الضحاك بن يسار، وحماد بن سلمة. وقال ابن أبي حاتم: سألت أبي عنه؛ فقال: محله الصدق. انظر: الجرح والتعديل (٢٠/٧) (رقم: ١٠٠).

(٤) ذكره ابن جرير الطبري في تفسيره برقم (٢٠٤٧٨) من طريق: معاذ بن هشام، عن أبيه –هشام–، به. والسيوطي في الدر المنثور (٦٦١/٤)، و ابن كثير في تفسيره (٤٠٣/٤) بنحوه.

(٥) القاسم بن عبدالرحمن الدمشقي، صدوق يغرب كثيرا. سبقت ترجمته في الحديث رقم (٤٨).

(٦) لم أقف عليه في سننه، ولعله في الجزء المفقود منه.

(٧) الخط خفيف جداً، وهذه أقرب قرائه لها.

(٨) الخط خفيف جداً، وهذه أقرب قرائه لها.

(٩) رواه الفسوي في مشيخته برقم (٥٧) مطولاً. وتقدم في الحديث رقم (١٦٩).

(١٠) قال ابن تيمية: "والله تعالى قد أثبت للعبد مشيئة وفعلا كما قال تعالى: ﴿لِمَن شَآءَ مِنكُمْ أَن يَسْتَقِيمَ ۝٢٨ وَمَا تَشَآءُونَ إِلَّآ أَن يَشَآءَ ٱللَّهُ رَبُّ ٱلْعَٰلَمِينَ﴾ [التكوير: ٢٨-٢٩] وقال تعالى: ﴿جَزَآءًۢ بِمَا كَانُوا۟ يَعْمَلُونَ﴾ [السجدة: ١٧]، لكن الله سبحانه خالقه وخالق كل ما فيه من قدرة ومشيئة وعمل، فإنه لا رب غيره ولا إله سواه، وهو خالق كل شيء وربه ومليكه". انظر: دقائق التفسير لابن تيمية (٣٧٠/٢).

(١١) يبدأ المصنف بذكر الأدلة الدالة على المرتبة الثالثة من مراتب القدر وهي: الإيمان بمشيئة الله تعالى وأنها عامة في كل شيء، فما وجد موجود، ولا عدم معدوم من صغير وكبير، وظاهر وباطن في السموات والأرض إلا بمشيئة الله عز وجل سواء كان ذلك من فعله تعالى أم من فعل مخلوقاته، فما شاء كان ومالم يشأ لم يكن.

﴿ سَيَقُولُ ٱلَّذِينَ أَشْرَكُوا۟ لَوْ شَآءَ ٱللَّهُ مَآ أَشْرَكْنَا وَلَآ ءَابَآؤُنَا ﴾[١] [الأنعام: ١٤٨]، ﴿ وَلَوْ شَآءَ لَهَدَىٰكُمْ أَجْمَعِينَ ﴾ [النحل: ٩]، ﴿ كَلَّآ إِنَّهُۥ تَذْكِرَةٌ ﴿٥٤﴾ فَمَن شَآءَ ذَكَرَهُۥ ﴿٥٥﴾ وَمَا يَذْكُرُونَ إِلَّآ أَن يَشَآءَ ٱللَّهُ ﴾ [المدثر: ٥٤-٥٦]، ﴿ وَلَٰكِنَّ ٱللَّهَ يَهْدِى مَن يَشَآءُ ﴾ [البقرة: ٢٧٢]، و﴿ مَن يَشَإِ ٱللَّهُ يُضْلِلْهُ وَمَن يَشَأْ يَجْعَلْهُ عَلَىٰ صِرَٰطٍ مُّسْتَقِيمٍ ﴾ [الأنعام: ٣٩]، ﴿ وَلَوْلَا فَضْلُ ٱللَّهِ عَلَيْكُمْ وَرَحْمَتُهُۥ مَا زَكَىٰ مِنكُم مِّنْ أَحَدٍ أَبَدًا وَلَٰكِنَّ ٱللَّهَ يُزَكِّى مَن يَشَآءُ ﴾ [النور: ٢١].

١٨٣- وقال خُشيش بن أصرم[٢]: حدثنا حبان بن هلال[٣]، ثنا المبارك[٤]، عن الحسن[٥] في قوله: ﴿ وَمَا تَشَآءُونَ إِلَّآ أَن يَشَآءَ ٱللَّهُ ﴾ [الإنسان: ٣٠]. قال: "﴿ وَمَا تَشَآءُونَ ﴾ مِنْ خَيْرٍ ﴿ إِلَّآ أَن يَشَآءَ ٱللَّهُ ﴾ بِكُمْ"[٦].

١٨٤- وذكر عبدالرحمن بن منده[٧]، ما ذكره نعيم بن حماد[٨]: ثنا بقية بن الوليد[٩]، عن أبي بكر بن عبدالله[١٠]، عن ضَمْرَةَ بْنِ حَبِيبٍ[١١]، عن أبي الدرداء قال: قال رسول الله ﷺ: ((مَشِيئَةُ اللهِ بَيْنَ يَدي الخَلْق، مَا شَاءَ اللهُ كَانَ، وَمَا لَمْ يَشَأْ لَمْ يَكُنْ، وَلَا حَوْلَ وَلَا قُوَّةَ إِلَّا بِاللهِ، إِنَّهُ عَلَى كُلِّ شَيْءٍ قَدِيرٌ))[١٢].

---

(١) كتب المصنف: (وقال الذين أشركوا..)، ولم أقف عليها في القراءات المتواترة والشاذة.

(٢) خشيش بن أصرم بن الأسود، ثقة حافظ. سبقت ترجمته في الحديث رقم (١٠).

(٣) حبان بن هلال، أبو حبيب البصري، ثقة، ثبت، من التاسعة. ع. التقريب (رقم: ١٠٦٩).

(٤) مبارك بن فَضالة، أبو فضالة البصري، صدوق، يدلس ويسوي، من السادسة. خت د ت ق. التقريب (رقم: ٦٤٦٤).

(٥) الحسن ابن أبي الحسن البصري، ثقة، كان يرسل كثيراً، ويدلس، سبقت ترجمته في الحديث رقم (٤٣).

(٦) لم أقف على كتابه "الإستقامة"، مفقود .

(٧) عبدالرحمن بن محمد بن منده، العبدي. الإمام، المحدث، المصنف. سبقت ترجمته في الحديث رقم (١١).

(٨) نعيم بن حماد الخزاعي المروزي، صدوق يخطئ كثيرا. سبقت ترجمته في الحديث رقم (٧٧).

(٩) بقية بن الوليد الكلاعي، صدوق، كثير التدليس عن الضعفاء، سبقت ترجمته في الحديث رقم (٦٦).

(١٠) أبو بكر بن عبدالله بن أبي مريم الغساني الشامي، وقد ينسب إلى جده، قيل اسمه: بكير، وقيل: عبدالسلام، ضعيف، وكان قد سرق بيته فاختلط، من السابعة. د ت ق. التقريب (رقم: ٧٩٧٤).

(١١) ضمرة بن حبيب بن صهيب الزُبيدي، أبو عتبة الحمصي، ثقة، من الرابعة. ٤. التقريب (رقم: ٢٩٨٦).

(١٢) لم أقف عليه.

١٨٥- قال إسحاق بن راهويه(١): أنبأ عبدالرزاق(٢)، ثنا معمر(٣)، عن ابن طاوس(٤)، عن أبيه(٥)، عن ابن عباس أنه سمع رجلاً يقول: "الشَّرَّ لَيسَ بِقَدَرٍ"، فَقَالَ ابْنُ عَبَّاسٍ: "بَيْنَنَا وَبَيْنَ أَهْلِ الْقَدَرِ: ﴿ سَيَقُولُ ٱلَّذِينَ أَشْرَكُواْ لَوْ شَآءَ ٱللَّهُ مَآ أَشْرَكْنَا وَلَآ ءَابَآؤُنَا ﴾ تَلا حَتَّى بَلَغَ ﴿ فَلَوْ شَآءَ لَهَدَىٰكُمْ أَجْمَعِينَ ﴾ [الأنعام: ١٤٨-١٤٩]".

[٣٢٦/أ]

قَالَ ابْنُ عَبَّاسٍ: "وَالْعَجْزُ وَالْكَيْسُ مِنَ الْقَدَرِ".(٦).

١٨٦- قال طاووس: "وَلَقِيَ إِبْلِيسَ عِيسَى بْنُ مَرْيَمَ فَقَالَ لَهُ إِبْلِيسَ: قَدْ عَلِمْتَ أَنَّهُ لَنْ يُصِيبُكَ إِلَّا مَا قُدِّرَ عَلَيْكَ؟ فَأَوْفِ بِذِرْوَةِ الْجَبَلِ(٧)، فتَرَدَّ مِنْهُ، فَانْظُرْ أَتَعِيشُ أَمْ لَا؟ فَقَالَ عِيسَى: إِنَّ اللَّهَ يَقُول: إِنَّ العَبْدَ لَا يَنْبَغِي لَهُ أَنْ يُجَرِّبُنِي، وَمَا شِئْتُ فَعَلْت، قَالَ: فَقَالَ الزُّهْرِيُّ(٨): لَقِيَ إِبْلِيسَ عِيسَى بْنُ مَرْيَمَ.. فذَكَرَ مِثْلَهُ. وَقَالَ: قَالَ عِيسَى لَهُ: إِنَّ الْعَبْدَ لَا يَبْتَلِي رَبَّهُ، وَلَكُنَّ اللَّهَ يَبْتَلِي عَبْدَهُ، فَخَصَمَهُ"(٩)(١٠).

١٨٧- أخبرنا محمد بن أبي الهَيْجَاءِ(١١) ومحمد بن المحب(١٢) قالا: أنا ابن عبدالدائم(١)،

---

(١) إسحاق بن إبراهيم الحنظلي، بن راهويه المروزي، ثقة، حافظ. سبقت ترجمته في الحديث رقم (٦١).

(٢) هو: عبدالرزاق بن همام بن نافع الحميري الصنعاني، صاحب المصنف.

(٣) معمر بن راشد الأزدي، ثقة ثبت. سبقت ترجمته في الحديث رقم (٢٢).

(٤) عبدالله بن طاوس بن كيسان اليماني، أبو محمد، ثقة، فاضل، عابد، من السادسة. ع. التقريب (رقم: ٣٣٩٧).

(٥) طاووس بن كيسان اليماني، ثقة. سبقت ترجمته في الحديث رقم (٦).

(٦) رواه ابن راهويه في مسنده -مسند ابن عباس- برقم (٨٢٤). وابن بطة في الإبانة الكبرى برقم (١٢٩٤و ١٦١٦) ولم يذكر"و العجز والكيس من القدر". والحاكم في المستدرك برقم (٣٢٣٧) وقال: هذا حديث صحيح على شرط الشيخين ولم يخرجاه. ورواه اللالكائي في شرح أصول الاعتقاد برقم (٩٧٠) والبيهقي في الأسماء والصفات برقم (٣٨٠).

(٧) أعلَى الشّيء وقمّته، وذُرْوة الجبل: قمّته. انظر: معجم اللغة العربية المعاصرة لأحمد مختار (٨١٠/١).

(٨) محمد بن مسلم بن شهاب الزهري، الحافظ متفق على جلالته وإتقانه وثبته، سبقت ترجمته في الحديث رقم (٧).

(٩) رواه معمر بن راشد في جامعه برقم (٢٠٠٧٠)، وابن بطة في الإبانة الكبرى برقم (١٧٧٧)، واللالكائي في شرح أصول الاعتقاد برقم (١١٠٢)، وأبو نعيم الأصبهاني في الحلية (١٢/٤)، والبغوي في شرح السنة (١٥٢/١) بنحوه.

(١٠) وهذه من حجج نفاة القدر.

(١١) محمد بن أحمد بن أبي الهيجاء بن الزراد. سبقت ترجمته في الحديث رقم (٢).

(١٢) محمد بن المحب عبدالله السعدي المقدسي أبو عبدالله. سبقت ترجمته في الحديث رقم (٢).

عبدالدائم[١]، أنا بركات الخُشُوْعِيّ[٢]، أنبأ هبة الله بن أحمد[٣]، أنا عبدالعزيز بن أحمد[٤]، أنا عبدالرحمن بن عثمان بن القاسم[٥]، أنا أبو الميمون عبدالرحمن بن عبدالله البجلي[٦]، أنا أبو زرعة النصري[٧]، حدثني هشام[٨]، ثنا الهيثم بن عمران[٩] قال: "سَمِعْتُ عَمْرَو بْنَ مُهَاجِرٍ[١٠] -مَوْلَى الْأَنْصَارِ- قَالَ: أَقْبَلَ غَيْلَانُ[١١] -وَهُوَ مَوْلًى لِآلِ عُثْمَانَ بْنِ عَفَّانَ- وَصَالِحُ بْنُ سُوَيْدٍ[١٢] إِلَى عُمَرَ بْنِ عبدالْعَزِيزِ، فَلَقِيَا مُزَاحِم[١٣] -مَوْلَى عُمَرَ بْنِ عبدالْعَزِيزِ- فَسَأَلَاهُ أَنْ يَجْعَلَهُمَا فِي حَرَسِ عُمَرَ، فَذَكَرَهُمَا لِعُمَرَ، فَأَدْخَلَهُمَا عَلَيْهِ فَكَلَّمَهُمَا فَسَرَّهُ رَغْبَتُهُمَا فِي ذَلِكَ. فَقَالَ: أَجْلِسْهُمَا

(١) أحمد بن عبدالدائم بن نعمة المقدسي، العالم، مسند الوقت، سبقت ترجمته في الحديث رقم (٢).

(٢) بركات بن إبراهيم الدمشقي، الخشوعي، العالم المحدث. سبقت ترجمته في الحديث رقم (٧٢).

(٣) هبة الله بن أحمد الأنصاري، ثقة ثبت. سبقت ترجمته في الحديث رقم (٧٢).

(٤) عبدالعزيز بن أحمد التميمي الكتاني الصوفي. صدوق مستقيم. سبقت ترجمته في الحديث رقم (١٧١).

(٥) عبدالرحمن بن عثمان التميمي، الدمشقي، ثقة عدل. سبقت ترجمته في الحديث رقم (١٧١).

(٦) عبدالرحمن بن عبدالله بن عمر البجلي، الدمشقي. أبو الميمون (٢٥٢-٣٤٧هـ). سمع من: بكار بن قتيبة، وأبي زرعة، وغيرهما. حدث عنه: ابن منده، وأبو علي بن مهنا، وغيرهما. الشيخ، الإمام، الأديب، الثقة، المأمون، وكان أحد الشعراء. انظر: السير (١٥/٥٣٣) (رقم: ٣١٠).

(٧) عبدالرحمن بن عمرو النصري، أبو زرعة الدمشقي، ثقة، حافظ، سبقت ترجمته في الحديث رقم (١٩).

(٨) هشام بن عمار السلمي الخطيب، صدوق، مقرئ، سبقت ترجمته في الحديث رقم (٣٥).

(٩) الهيثم بن عمران بن عبدالله العنسي، الدمشقي. أبو الحاكم. مات سنة: (١٩٩هـ). روى عن: إسماعيل بن عبيدالله، ويونس بن ميسرة، وغيرهما، روى عنه: محمد بن وهب بن عطية، وهشام بن عمار، وغيرهما. انظر: الجرح والتعديل (٩٨٢-٨٣) (رقم: ٣٣٥). وتاريخ دمشق لابن عساكر (٧٤/١١٤-١١٥) (رقم: ١٠٠٩٧).

(١٠) عمرو بن المهاجر بن أبي مسلم الأنصاري، أبو عبيدة الدمشقي، ثقة، من الخامسة. ي د ق. التقريب (رقم: ٥١٢٠).

(١١) غيلان بن مسلم الدمشقي، أبو مروان. مات سنة: (١٠٥هـ). كان قبطيّا، قدريّا، تنسب إليه فرقة "الغيلانية" من القدرية، وهو ثاني من تكلم في القدر بعد موت معبدالجهني، وتبرأ منهم المتأخرون من الصحابة، وقيل: تاب عن القول بالقدر، على يد عمر بن عبدالعزيز، فلما مات عمر جاهر بمذهبه، فطلبه هشام بن عبدالملك، وأحضر الأوزاعي لمناظرته، فأفتى الأوزاعي بقتله، فصلب على باب كيسان بدمشق. انظر: المعارف لابن قتيبة (ص: ٤٨٤)، والملل والنحل (١/٢٨)، والفرق بين الفرق (ص: ١٤)، والأعلام للزركلي (٥/١٢٤).

(١٢) صالح بن سويد، ويقال ابن عبدالرحمن، أبو عبدالسلام. من حرس عمر بن عبدالعزيز. كان يرى القدر. قتله هشام بن عبدالملك في خلافته هو وغيلان القدري. انظر: لسان الميزان (٣/١٧٠)، وتاريخ دمشق لابن عساكر (٢٣/٣٣٤) (رقم: ٢٨١٠)..

(١٣) مزاحم بن أبي مزاحم المكي، مولى عمر بن عبدالعزيز، ويقال: مولى طلحة، مقبول، من السادسة. د ت س. التقريب (رقم: ٦٥٨٢).

يَا عَمْرُو وَامْنَعْهُمَا مِنْ حَمْلِ السَّيْفِ. قَالَ عَمْرٌو: فَفَعَلْتُ. فَبَلَغَهُ أَنَّهُمَا يَنْطِقَانِ فِي الْقَدَرِ، فَدَعَاهُمَا، فَقَالَ: أَعِلْمُ اللَّهَ نَافِذٌ فِي عِبَادِهِ أَوْ مُنْتَقِضٌ[1]؟ قَالَا: بَلْ نَافِذٌ يَا أَمِيرَ الْمُؤْمِنِينَ. قَالَ: فَفِيمَ الْكَلَامُ. فَخَرَجَا، ثُمَّ بَلَغَهُ أَنَّهُمَا قَدْ أَسْرَفَا[2]، فَقَالَ: مَا هَذَا الْأَمْرُ الَّذِي تَنْطِقَانِ فِيهِ؟ قَالَا: نَقُولُ مَا قَالَ اللَّهُ عَزَّ وَجَل فِي كِتَابِهِ: ﴿ هَلۡ أَتَىٰ عَلَى ٱلۡإِنسَٰنِ حِينٞ مِّنَ ٱلدَّهۡرِ لَمۡ يَكُن شَيۡـٔٗا مَّذۡكُورًا ﴾ إِلَى قَوْلِهِ: ﴿ ... وَإِمَّا كَفُورًا ﴾ [الإنسان: ١-٣]. ثُمَّ سَكَتَ، فَقَالَ عُمَرُ، اقْرَأْ، فَقَرَأَ حَتَّى بَلَغَ: "يُدخل منْ يشاء في رحمته"، قَالَ: كَيْفَ تَرَى يَا ابْنَ الْأَتَانَةِ[3]؟ تَأْخُذُ الْفُرُوعَ، وَتَدَعُ الْأُصُولَ ثُمَّ أَخْرَجَهُمَا، فَلَمَّا كَانَ عِنْدَ مَرَضِهِ بَلَغَهُ أَنَّهُمَا قَدْ أسرفا، فَأَرْسَلَ إِلَيْهِمَا وَهُوَ مُغْضَبٌ، فَقَالَ: أَلَمْ يَكُنْ فِي عِلْمِ اللَّهِ - حِينَ أَمَرَ إِبْلِيسَ بِالسُّجُودِ - أَنَّهُ لَا يَسْجُدُ؟، قَالَ عَمْرٌو: فَأَوْمَأْتُ إِلَيْهِمَا بِرَأْسِي، قُولَا: نَعَمْ. فَقَالَا: نَعَمْ. فَأَمَرَ بِإِخْرَاجِهِمَا، وَالْكِتَابُ إِلَى الْأَجْنَادِ بِخِلَافِ مَا قَالَا. فَمَاتَ عُمَرُ قَبْلَ أَنْ تُنَفَّذَ تلك الكتب"[4].

قال أبو عمر الطلمنكي[5]: "زعمت المعتزلة[6] الملحدة أن الله لا يضل أحداً[7]، وإن

---

(١) النقض: إفساد ما أبرمت من عقد أو بناء. انظر: لسان العرب (٧/٢٤٢).

(٢) الإسراف: مجاوزة القصد. انظر: لسان العرب (٩/١٤٨).

(٣) أي الحمارة. انظر: القاموس المحيط (ص: ١١٧٤).

(٤) رواه أبو زرعة الدمشقي في تاريخه (ص: ٣٧١-٣٧٢)، وابن عساكر في تاريخ دمشق (٢٣/٣٣٤-٣٣٦) و(٣٨/١٩٥).

(٥) أحمد بن محمد المعافري، الطلمنكي. أبو عمر. المحدث، الحافظ، سبقت ترجمته في الحديث رقم (٤).

(٦) المعتزلة: نسبة إلى واصل بن عطاء الغزال، -وهو رأس المعتزلة وداعيهم الى بدعتهم بعد معبد الجهني، وغيلان الدمشقي- حيث زعم أن الفاسق من هذه الأمة لا مؤمن ولا كافر بل هو في منزلة بين المنزلتين. ولما سمع الحسن البصري من واصل بدعته هذه طرده عن مجلسه فاعتزل عند سارية من سواري مسجد البصرة وانضم إليه قرينه في الضلالة عمرو بن عبيد، فقال الناس يومئذ فيهما: أنهما قد اعتزلا قول الأمة، وسمي أتباعهما من يومئذ معتزلة. وقيل سبب تسميتها: أن الحسن قال له حين ذكر بدعته هذه: اعتزل عنا واصل، فسمي هو وأصحابه معتزلة. وعُرفوا بأصولهم الخمسة وهي: العدل، والتوحيد، والوعيد، والمنزلة بين المنزلتين، والأمر بالمعروف والنهي عن المنكر. وقد بالغوا أشد المبالغة في اعتمادهم على العقل وعدم التقيد بالنصوص من الكتاب والسنة، وانغماسهم في الفلسفة اليونانية، حيث استمدوا منها بعض الأفكار ومزجوها بعقيدة المسلمين. مما كان له الأثر في تشعب آرائهم، وحصول الخلاف بينهم، وانقسامهم إلى اثنتين وعشرين فرقة لكل واحدة منها آرائها وأفكرها الخاصة بهم. ومن عقائدهم: نفي الصفات، والقول بخلق القرآن، ونفي القدر، وقولهم باستحالة رؤية الله عز وجل بالأبصار، وأجمعوا على أنه لا يغفر لمرتكب الكبيرة بلا توبة، وغير ذلك من البدع. ومن فرقهم: الواصلية، والهذيلية، والنظامية، والجاحظية، والمويسية، والجبائية، وغيرهم. انظر: التنبيه والرد على أهل الأهواء والبدع للمَلَطي (ص: ٣٦)، والفرق بين الفرق (ص: ١٨و٩٤و٩٦ و٩٨)، والملل والنحل (١/٤٧-٤٨) و(١/٩٢)، ومقالات الإسلاميين للأشعري (ص: ٥٨٢)، والمعتزلة وأصولهم الخمسة لعواد المعتق (ص:٥٢).

(٧) يراجع شرح الأصول الخمسة للقاضي عبدالجبار المعتزلي (ص: ٣٤٥) وما بعدها.

الإضلال من الله تسمية كما يقال: أكفر فلان فلاناً، أي سماه كافراً، وكما يُقال: أفجره وأفسقه، واللغة لاتطلق ذلك لهم، إلا أن تتناول توجيه ذلك من كان من أهل اللغة مطابقاً لهم على مذاهبهم، كمثل محمد بن المستنير[1] المعروف بقطرب، وأبي الحسن سعيد بن مسعدة الأخفش[2] ومن كان مثلهما، فقد تكلموا في آي الأقدار في القرآن بأهوائهم، ولقد أخبرني أبو بكر محمد بن علي بن أحمد[3] قال: قال لنا أبو جعفر أحمد بن محمد بن إسماعيل النحاس[4]: قال أبو حاتم[5]: وسمعت الأخفش يذكر كسر إن[6] يحتج به لأهل القدر، لأنه كان منهم، ويجعله على التقديم والتأخير، أي: ﴿ وَلَا يَحْسَبَنَّ ٱلَّذِينَ كَفَرُوٓاْ أَنَّمَا نُمْلِي لَهُمْ خَيْرٌ لِّأَنفُسِهِمْ ﴾[7] [آل عمران: ١٧٨]. قال: ورأيت في مصحف في المسجد الجامع قد زادوا فيه حرفاً فصار: "أنما نملي [٣٢٦/ب] لهم ليزدادوا ايماناً" فنظر إليه يعقوب القارئ فتبين اللحن فحكه، قال الطلمنكي: "وقد لعن رسول الله ﷺ الزائد في كتاب الله، ومن كان هذا اعتقاده فغير مأمون

(١) محمد بن المستنير البصري المعروف بقطرب أبو علي (وفاته: ٢٠٦هـ) كان يرى رأي المعتزلة النظامية.كان أحد بالنحو واللغة، أخذ عن سيبويه، وكان موثقا فيما يحكيه. له " كتاب في القرآن "، و كتاب في النحو يلقب بـ "الجماهير". انظر: تاريخ بغداد (٤٨٠/٤) (رقم: ١٦٥٣)، وتاريخ العلماء النحويين للتنوخي (ص: ٨٤)، والأعلام للزركلي (٩٥/٧).

(٢) سعيد بن مسعدة البلخي، ثم البصري، أبو الحسن. (وفاته: ٢١٥هـ) وكان معتزلياً، وإمام النحو، أخذ عن: الخليل بن أحمد. كان ثعلب يفضل الأخفش، ويقول: كان أوسع الناس علماً. وله كتب كثيرة في: النحو، والعروض، ومعاني القرآن. منها "الكتاب الأوسط"، وكتاب "التصريف". انظر: السير (٢٠٦/١٠-٢٠٨) (رقم: ٤٨)، وتاريخ العلماء النحويين للتنوخي (ص: ٨٥-٨٨)، ومعجم الأدباء للحموي (١٣٧٤/٣).

(٣) محمد بن علي بن أحمد الأدفوي المصري المقرئ النحوي المفسر. أبو بكر. (وفاته: ٣٨٨هـ). سمع الحديث، وقرأ القرآن برواية ورش فأتقنها. أخذ عنه طائفة. وله كتاب "تفسير القرآن". انظر: تاريخ الإسلام (٦٤٢/٨) (رقم: ٣٢٥)، وطبقات المفسرين للسيوطي (ص: ١١٢).

(٤) أحمد بن محمد بن إسماعيل بن النحاس المصري النحوي. أبو جعفر (وفاته: ٣٣٨هـ) إمام العربية، صاحب التصانيف. ومن كتبه (إعراب القرآن)، وكتاب (المعاني)، وغيرهما. انظر: السير (٤٠١/١٥-٤٠٢) (رقم: ٢٢٢)، وتاريخ العلماء النحويين للتنوخي (ص: ٣٣-٣٥).

(٥) سهل بن محمد بن عثمان السجستاني، ثم البصري، المقرئ، النحوي، اللغوي، أبو حاتم (وفاته: ٢٥٥ وقيل: ٢٥٠هـ). الإمام، العلامة صاحب التصانيف. له كتاب (القراءات)، وكتاب (الفصاحة) وغيرها. انظر: السير (١٢/ ٢٦٨-٢٧٠) (رقم: ١٠٢)، وتاريخ العلماء النحويين للتنوخي (ص: ٧٣-٧٤).

(٦) المراد: كسر همزة إن في قوله تعالى: " أنما نملي..".

(٧) كتبها المصنف بالنصب: (خيراً)، ولم أقف عليها في القراءات المتواترة والشاذة.

على تأويل القرآن، ولا ينبغي أن يسكن إلى قوله ولا يوثق به في لغة العرب، وإن ذكر قوله فينبغي أن يذكر من قوله مالا يمكنه الإلحاد فيه، أو ما كان مجامعاً فيه لغيره من أهل اللغة المتسننين: كالخليل بن أحمد، وسيبويه، وأبي عمرو بن العلاء، وعلي بن حمزة الكسائي، والفراء، وأبي عبيد، وأبي حاتم -رحم الله جميعهم- ومن سلك سبيلهم ممن سلك طريق السنة، ولم تحفظ عليه البدعة"[(١)].

قال الطلمنكي: "وقالت القدرية المتفردة بالقدر: إن الله لا يبتدئ بالإضلال أحداً، ولكن يُضل مُحارباً، والذي عليه أهل الفقه، والحديث، وأسلاف المسلمين من الصحابة والتابعين، على أن الله قد أضل من شاء، وهدى من شاء، في مكنون علمه، وقد تم كتابه بغير عمل كان منهم، وفعل في ذلك ما شاء، وله الحجة البالغة، ولم يحفظ عن أحد منهم أن الإضلال من الله تسمية، كما قالت الملحدة المبدلة قولا غير الذي قيل لهم، غير أن كثيراً من أصحابنا من أهل السنة قد أجاب أن الله هدى من كان في علمه أنه يتقبل الهدى ويطيعه ويتّبع رسله، وأضل من كان في علمه أنه لا يقبل الهدى ولا يطيع ولا يتبع رسله قال الله تعالى: ﴿ أَفَرَءَيْتَ مَنِ ٱتَّخَذَ إِلَٰهَهُۥ هَوَىٰهُ وَأَضَلَّهُ ٱللَّهُ ﴾ [الجاثية: ٢٣]".

وقال عمر بن الخطاب للنصراني[(٢)] الذي عارضه في قوله: "من يهده الله فلا مضل له، [٣٢٧/أ] ومن يضلل الله فلا هادي له: بل الله أضلك على علم، ثم يميتك ويدخلك النار إن شاء الله"[(٣)].

وعلى القولين جميعاً: أن الإضلال والهدى من الله قد تقدم في سابق علمه، وأن العباد غير قادرين على الخروج مما علمه منهم.

والآثار والقرآن تشهد لأقوال أهل السنة، وذكرنا في القرآن من ذلك في ثلاثة وعشرين موضعاً، أولها: في البقرة: ﴿ يُضِلُّ بِهِۦ كَثِيرًا وَيَهْدِي بِهِۦ كَثِيرًا ﴾ [البقرة: ٢٦] وأخرها:

(١) بيان منهجية أهل السنة والجماعة في التعامل مع ما يذكره المبتدعة من أهل اللغة في بيان المعاني اللغوية: ١/ عدم السكون لما يذكروه، وعدم الوثوق لقولهم مطلقاً. ٢/ لا يُذكر ما تفرد به عن أهل اللغة، ولا يُتابع قوله إلا ماكان فيه مجامعاً لغيره من أهل اللغة الملتزمين بمنهج السلف.

(٢) جَاثْلَيقُ النَّصَارَى. انظر: شرح أصول الاعتقاد (٤/٧٢٥).

(٣) يأتي في الحديث رقم (٢٠٧).

في سورة المدثر: ﴿كَذَٰلِكَ يُضِلُّ ٱللَّهُ مَن يَشَآءُ وَيَهۡدِي مَن يَشَآءُ﴾ [المدثر: ٣١][١].

قال أبو عمر[٢]: "ولم تزل العرب في جاهليتها تذكر الهدى والضلال في خطبها وأشعارها، قال لبيد بن ربيعة في جاهليته:

مَنْ هَداهُ سُبُلَ الخَيرِ اهْتَدَى ناعِمَ البَالِ ومَنْ شاءَ أضَلّ[٣]

وما قال لبيد في الإسلام بيتاً واحداً.

قلت: رُوي أنه قال في الإسلام بيتاً واحداً:

الحَمْدُ للهِ إذْ لَمْ يأْتِني أَجَلِي حَتَّى لَبِسْتُ مِنْ الإِسْلَامِ سِرْبَالَا[٤][٥].

وقال محمد الحافظ إسماعيل التيمي[٦]، والظاهر ابن لبيداً رحمه الله قال قوله:

لَعَمْرُكَ ما تَدري الطَّوَارِقُ[٧]بالحصَى وَلا زاجِراتُ[٨] الطَّيرِ ما اللهُ صانِعُ[١]

---

(١) فالفرق بين المشيئة والإرادة، أنَّ المشيئة لَم تأت في الكتاب والسُّنَّة إلاَّ لمعنى كونيٍّ قدَري، وأمَّا الإرادة فإنَّها تأتي لمعنى كونيّ ومعنى دينيّ شرعيّ، ومن مجيئها لمعنى كونيٍّ قدَري قوله تعالى: ﴿فَمَن يُرِدِ ٱللَّهُ أَن يَهۡدِيَهُۥ يَشۡرَحۡ صَدۡرَهُۥ لِلۡإِسۡلَٰمِۖ وَمَن يُرِدۡ أَن يُضِلَّهُۥ يَجۡعَلۡ صَدۡرَهُۥ ضَيِّقًا حَرَجًا﴾ [الأنعام: ١٢٥]. ومن مجيء الإرادة لمعنى شرعيّ قول الله عزَّ وجلَّ: ﴿يُرِيدُ ٱللَّهُ بِكُمُ ٱلۡيُسۡرَ وَلَا يُرِيدُ بِكُمُ ٱلۡعُسۡرَ﴾ [البقرة: ١٨٥]، والفرقُ بين الإرادتَين أنَّ الإرادةَ الكونيَّة تكون عامَّةً فيما يُحبُّه الله ويَسخطُه، وأمَّا الإرادةَ الشرعيَّة فلا تكون إلاَّ فيما يُحبُّه الله ويرضاه، والكونيَّة لا بدَّ من وقوعها، والدينيَّة تقع في حقِّ مَن وفَّقه الله، وتتخلَّف في حقِّ مَن لم يحصل له التوفيقُ من الله. انظر: قطف الجني الداني شرح مقدمة رسالة ابن أبي زيد القيرواني (ص: ١٠١). وللاستزادة انظر: شفاء العليل (ص: ٤٦-٤٩).

(٢) أي: الطلمنكي.

(٣) هو بيت شعر للبيد بن ربيعة العامري من قصيدة مطلعها:

إنَّ تَقْوَى رَبِّنَا خَيرُ نَفَلْ وبإذْنِ اللهِ رَيْثِي وعَجَلْ

انظر: ديوان لبيد بن ربيعة العامري (ص: ٩٠).

(٤) السربال: القميص والدرع، وقيل: كل ما لبس فهو سربال، وقد تسربل به وسربله إياه. وسربلته فتسربل أي ألبسته السربال. انظر: لسان العرب (١١/٣٣٥).

(٥) انظر: شرح المعلقات السبع للزوزني (ص: ١٦٢)، ولم أقف عليه في ديوانه المطبوع.

(٦) محمد بن إسماعيل بن محمد التيمي الشافعي الأصبهاني. أبو عبدالله. لم أقف له على ترجمة.

(٧) الطرق: الضرب بالحصى وهو ضرب من التكهن. انظر: لسان العرب (١٠/٢١٥).

(٨) الزَّاجرات:

١ - الملائكة التي تسوق السَّحاب "﴿فَٱلزَّٰجِرَٰتِ زَجۡرٗا﴾ [الصافات: ٢]".

٢ - جملة النَّواهي التي تزجر وتصدّ عن المعاصي "﴿فَٱلزَّٰجِرَٰتِ زَجۡرٗا﴾ [الصافات: ٢]".

(قيل)[2] الإسلام، فإنه لم يقل بعد الإسلام إلا بيتين فيما رُوي.

قلت لعله من قول لبيد:

ذَهَبَ الّذينَ يُعاشُ في أَكْنَافِهِمْ[3] وبَقيتُ في خَلْفٍ[4] كجِلدِ الأجرَبِ

يَتَأكّلُونَ مَلَالَةً وَمَشَحَةً وَيُعَابُ قائِلُهُمْ وإن لَمْ يَشْغَبِ[5]

روته عائشة، وهو عندنا في الأول من معجم ابن جُميع[6].

١٨٨- قال محمد بن إسحاق بن خزيمة: حدثنا أبو موسى[7]، ثنا أبو عامر عبدالملك ابن عمرو[8]، ثنا حاتم بن إسماعيل[9]، ثنا صالح بن محمد بن زَائدة[10] هو أبو واقد، عن أبي سلمة بن عبدالرحمن[11]، عن عائشة قالت: ((مَا رَفَعَ رَسُولُ اللهِ بَصَرَهُ إِلَى السَّمَاءِ إِلَّا قَالَ: "يَا

---

٣ – الرِّياح التي تُثير السَّحاب "﴿فَالزَّاجِرَاتِ زَجْرًا﴾ [الصافات: ٢]". انظر: معجم اللغة العربية المعاصرة (٢/٩٧٤).

(١) هو بيت شعر للبيد بن ربيعة العامري من قصيدة مطلعها:

بَلِينا ومَا تَبلَى النّجومُ الطَّوالِعُ وتَبْقَى الجِبالُ بَعْدَنَا والمِصانِعُ

انظر: ديوان لبيد بن ربيعة العامري (ص: ٥٧). وأبدل: (الطوارق) بـ (الضَّوَارِبُ).

(٢) ولعل الصواب: (قبل).

(٣) الكنف والكنفة: ناحية الشيء، وناحيتا كل شيء كنفاه. انظر: لسان العرب (٩/٣٠٨).

(٤) الخلف يكون في الخير والشر، وكذلك الخلف، وقيل: الخلف الأرديا الأخساء. يقال: هؤلاء خلف سوء لناس لاحقين بناس أكثر منهم، وهذا خلف سوء. انظر: لسان العرب (٩/٨٤).

(٥) هو بيت شعر للبيد بن ربيعة العامري من قصيدة مطلعها:

قَضِّ اللُّبانَةَ لا أبَا لكَ واذْهَبِ وَالحَقْ بأُسْرَتِكَ الكِرامِ الغُيَّبِ

كما رواها الطوسي، وهي تختلف اختلاف كبير عن ما رواها الأصفهاني ومطلعها:

طَرِبَ الفُؤادُ ولَيْتَهُ لمْ يَطْرَبِ وعَناهُ ذِكْرَى خُلَّةٍ لَمْ تَصْقَبِ

انظر: ديوان لبيد بن ربيعة العامري (ص: ٢٤). وأبدل (مَلَالَةً وَمَشَحَةً) بـ (مغالةً وخِيانةً).

(٦) انظر: معجم الشيوخ لابن جميع الصيداوي (١/١٠٢).

(٧) محمد بن المثنى بن عبيد العنزَي. ثقة ثبت. سبقت ترجمته في الحديث رقم (٣٠).

(٨) عبدالملك بن عمرو القيسي، ثقة. سبقت ترجمته في الحديث رقم (٧٩).

(٩) حاتم بن إسماعيل المدني، أبو إسماعيل الحارثي مولاهم، أصله من الكوفة، صحيح الكتاب، صدوق يهم، من الثامنة. ع. التقريب (رقم: ٩٩٤) .

(١٠) صالح بن محمد بن زائدة المدني، أبو واقد الليثي الصغير، ضعيف، من الخامسة. ٤. التقريب (رقم: ٢٨٨٥).

(١١) أبو سلمة بن عبدالرحمن الزهري المدني، ثقة مكثر، سبقت ترجمته في الحديث رقم (٧).

مُقَلِبَ الْقُلُوبِ، ثَبِّتْ قَلْبِي عَلَى طَاعَتِكَ"))[١].

١٨٩- حديث عمرو بن شعيب[٢]، عن أبيه[٣]، عن جده[٤]، عن رسول الله ﷺ: ((يُحَدِّثُنَا عَلَى بَابِ الْحُجُرَاتِ إِذْ أَقْبَلَ أَبُو بَكْرٍ وَعُمَرُ وَمَعَهُمَا فِئَامٌ[٥] مِنَ النَّاسِ،.." الحديث في اختلافهما. وقول عمر: "الْحَسَنَاتُ وَالسَّيِّئَاتُ مِنَ اللَّهِ"وفيه: "لَأَقْضِيَنَّ بَيْنَكُمَا بِقَضَاءِ إِسْرَافِيلَ بَيْنَ جِبْرِيلَ وَمِيكَائِيلَ.. إِنَّهُمَا لَأَوَّلُ خَلْقِ اللَّهِ تَكَلَّمَ فِيهِ،.. فَقَضَى بَيْنَهُمَا بِحَقِيقَةِ الْقَدَرِ، خَيْرِهِ وَشَرِّهِ، حُلْوِهِ وَمُرِّهِ، كُلُّهُ مِنَ اللَّهِ، وَإِنِّي قَاضٍ بَيْنَكُمَا "ثُمَّ الْتَفَتَ إِلَى أَبِي بَكْرٍ، فَقَالَ: "يَا أَبَا بَكْرٍ، إِنَّ اللَّهَ لَوْ أَرَادَ أَنْ لَا يُعْصَى لَمْ يَخْلُقْ إِبْلِيسَ"، فَقَالَ أَبُو بَكْرٍ: صَدَقَ اللَّهُ وَرَسُولُهُ)). رواه الطبراني[٦] في المعجم الأوسط، وقال: "لم يروه عن مُقاتل بن حيان[٧]، إلا عمر بن الصُّبْحِ[٨]، تفرد به محمد بن يعلى زُنْبُور[٩]"[١٠].

[٣٢٧/ب]

٧- باب قول الله تعالى: ﴿ وَٱللَّهُ جَعَلَ لَكُم مِّمَّا خَلَقَ ظِلَٰلٗا وَجَعَلَ لَكُم

---

(١) رواه أحمد في مسنده برقم (٩٤٢٠)، والنسائي في عمل اليوم والليلة برقم (٣٠٤) بنحوه. وقال الألباني في الضعيفة (٢٠٧/٩): وهذا إسناد ضعيف؛ من أجل صالح هذا؛ فإنه ضعيف. وقال شعيب الأرنؤوط -محقق مسند أحمد- (٢٤٦/١٥): صحيح لغيره، وهذا إسناد ضعيف لضعف صالح بن محمد بن زائدة. ولم أقف عليه عند ابن خزيمة، ولعله في كتابه المفقود " القدر".

(٢) عمرو بن شعيب بن العاص، صدوق، سبقت ترجمته في الحديث رقم (٣٢).

(٣) شعيب بن محمد بن العاص، صدوق، سبقت ترجمته في الحديث رقم (٧).

(٤) محمد بن عبدالله بن العاص السهمي الطائفي، مقبول، سبقت ترجمته في الحديث رقم (٧).

(٥) الفئام مهموز: الجماعة الكثيرة. انظر: النهاية لابن الأثير (٤٠٦/٣).

(٦) رواه الطبراني في معجمه الأوسط برقم (٢٦٤٨)، والبزار في مسنده برقم (٢٤٩٦)، والبيهقي في القضاء والقدر برقم (١٧١) بمعناه. وقال الهيثمي في مجمع الزوائد (١٩٢/٧): وفي إسناد الطبراني عمر بن الصبح وهو ضعيف جدًا، وشيخ البزار السكن بن سعيد ولم أعرفه، وبقية رجال البزار ثقات وفي بعضهم كلام لا يضر.

(٧) مقاتل بن حيان النَبَطي، أبو بسطام البلخي الخزاز، صدوق فاضل، أخطأ الأزدي في زعمه أن وكيعاً كذبه، من السادسة. م ٤. التقريب (رقم: ٦٨٦٧) .

(٨) عمر بن صبح بن عمر التميمي العدوي، أبو نعيم الخراساني، متروك، كذبه ابن راهويه، من السابعة. ق. التقريب (رقم: ٤٩٢٢).

(٩) محمد بن يعلى السلمي، أبو ليلى الكوفي، لقبه زُنْبُور، ضعيف، من التاسعة. ت ق. التقريب (رقم: ٦٤١٢).

(١٠) المعجم الأوسط للطبراني (١١٢/٣).

﴿مِّنَ ٱلْجِبَالِ أَكْنَٰنًا وَجَعَلَ لَكُمْ سَرَٰبِيلَ تَقِيكُمُ ٱلْحَرَّ وَسَرَٰبِيلَ تَقِيكُم بَأْسَكُمْ﴾ [النحل: ٨١][(١)]. وقوله: ﴿وَٱللَّهُ جَعَلَ لَكُم مِّنۢ بُيُوتِكُمْ سَكَنًا﴾ [النحل: ٨٠]، وقوله: ﴿وَءَايَةٌ لَّهُمْ أَنَّا حَمَلْنَا ذُرِّيَّتَهُمْ فِى ٱلْفُلْكِ ٱلْمَشْحُونِ ﴿٤١﴾ وَخَلَقْنَا لَهُم مِّن مِّثْلِهِۦ مَا يَرْكَبُونَ﴾ [يس: ٤١-٤٢] وقوله: ﴿وَٱللَّهُ خَلَقَكُمْ وَمَا تَعْمَلُونَ﴾ [الصافات: ٩٦]

وقوله: ﴿وَأَسِرُّوا۟ قَوْلَكُمْ أَوِ ٱجْهَرُوا۟ بِهِۦٓ ۖ إِنَّهُۥ عَلِيمٌۢ بِذَاتِ ٱلصُّدُورِ ﴿١٣﴾ أَلَا يَعْلَمُ مَنْ خَلَقَ﴾ [الملك: ١٣-١٤]، وقوله: ﴿وَخَلَقَ كُلَّ شَىْءٍ فَقَدَّرَهُۥ تَقْدِيرًا﴾ [الفرقان: ٢] وقوله: ﴿إِنَّا كُلَّ شَىْءٍ خَلَقْنَٰهُ بِقَدَرٍ﴾ [القمر: ٤٩]، ﴿وَخَلَقَ كُلَّ شَىْءٍ﴾ [الأنعام: ١٠١]، ﴿خَٰلِقُ كُلِّ شَىْءٍ﴾ [الأنعام: ١٠٢].

والجعل نوعان: كوني قدري، وأمري شرعي. وقول الله: ﴿وَمَا كُنَّا لِنَهْتَدِىَ لَوْلَآ أَنْ هَدَىٰنَا ٱللَّهُ﴾ [الأعراف: ٤٣]، وحديث جابر في (الإستخارة)[(٢)] تقدم في باب علم الله.

١٩٠- وقال خُشَيْش بن أصرم: حدثنا حبان بن هلال[(٣)]، ثنا جعفر[(٤)] قال: سمعت ثابت البناني[(٥)] قال: قال مُطَرِّف[(٦)]: "لَوْ أُخْرِجَ قَلْبِي فَجُعِلَ فِي يَدِي هَذِهِ -يَعْنِي الْيُسْرَى- (وَجُعِلَ)[(٧)] بِالْخَيْرِ فَجُعِلَ فِي يَدِي هَذِهِ -يَعْنِي يمينه- مَا اسْتَطَعْتُ أَنْ أُولِجَ[(٨)] قَلْبِي مِنْهُ مِثْقَالَ[(٩)]

---

(١) يبدأ المصنف بذكر الأدلة الدالة على المرتبة الرابعة من مراتب القدر وهي: الإيمان بخلق الله تعالى وأنه خالق كل شيء من صغير وكبير، وظاهر وباطن، وأن خلقه شامل لأعيان هذه المخلوقات وصفاتها وما يصدر عنها من أقوال، وأفعال، وآثار.

(٢) أقرب قراءة لها.

(٣) حبان بن هلال البصري، ثقة، ثبت. سبقت ترجمته في الحديث رقم (١٨٣).

(٤) جعفر بن سليمان الضُبَعي، أبو سليمان البصري، صدوق، زاهد، لكنه كان يتشيع، من الثامنة، مات سنة ثمان وسبعين. بخ م ٤. التقريب (رقم: ٩٤٢).

(٥) ثابت بن أسلم البناني. ثقة. سبقت ترجمته في الحديث رقم (١٤١).

(٦) مطرف بن عبدالله بن الشخير. ثقة عابد. سبقت ترجمته في الحديث رقم (٩١).

(٧) لعل الصواب: (وَجِيءَ) كما وردت في الحلية، ولمناسبتها لسياق الحديث.

(٨) الولوج: الدخول. انظر: النهاية لابن الأثير (٢٢٤/٥).

(٩) المثقال في الأصل. مقدار من الوزن، أي شيء كان من قليل أو كثير. انظر: النهاية لابن الأثير (٢١٧/١).

ذَرَّةٍ حَتَّى يَكُونَ اللهُ يَضَعُهُ"(١).

١٩١- وقال مُطَرِّف: "نَظَرْتُ فَإِذَا ابْنُ آدَمَ مُلْقًى بَيْنَ يَدَيْ اللهِ وَبَيْنَ إِبْلِيسَ، إِنْ شَاءَ اللهُ أَنْ يَعْصِمَهُ(٢) عَصَمَهُ وَإِنْ تَرَكَهُ ذَهَبَ بِهِ إِبْلِيسُ"(٣).

١٩٢- وقال: حدثنا إبراهيم بن الحكم(٤) قال: حدثني أبي(٥)، عن عكرمة(٦) قال: "قَالَ جِبْرِيلُ: إِنِّي لَأُبْعَثُ لِلْأَمْرِ لِأُمْضِيَهُ(٧)، فَرُبَمَا أَجِيءُ فَأَجِدُ الْكَوْنَ قَدْ سَبَقَنِي إِلَيْهِ"(٨).

١٩٣- وذكر عبدالرحمن بن منده(٩) ما ذكره عبدالله بن محمد بن جعفر بن حيان(١٠): ثنا محمد بن الصباح(١١)، ثنا عبدالله بن عمير(١٢)، ثنا عبدالصمد(١٣)، ثنا حماد بن سلمة(١٤)، ثنا حميد الطويل(١٥) قال: "قَدِمَ الْحَسَنُ، فَأَتَاهُ فُقَهَاءُ مَكَّةَ الحسن بن مسلم(١٦) وعبدالله بن

(١) رواه أبو نعيم الأصبهاني في الحلية (٢/٢٠١) بنحوه.

(٢) العصمة: المنعة، والعاصم: المانع الحامي. انظر: النهاية لابن الأثير (٣/٢٤٩).

(٣) رواه الأجري في الشريعة برقم (٤٧٥)، واللالكائي في شرح أصول الاعتقاد برقم (١٢٥٦) بنحوه.

(٤) إبراهيم بن الحكم بن أبان العدني، ضعيف، وصل مراسيل، من التاسعة. فق. التقريب (رقم: ١٦٦).

(٥) الحكم بن أبان العدني، أبو عيسى، صدوق، عابد، وله أوهام، من السادسة. ر ٤. التقريب (رقم: ١٤٣٨).

(٦) عكرمة أبو عبدالله مولى ابن عباس، ثقة، ثبت، سبقت ترجمته في الحديث رقم (١٠٨).

(٧) مضى في الأمر مضاء: نفذ. وأمضى الأمر: أنفذه. انظر: لسان العرب (١٥/٢٨٣).

(٨) رواه أبو نعيم في الحلية (٣/٣٣٥) بنحوه.

(٩) عبدالرحمن بن يحيى بن منده العبدي، الاصبهاني. أبو محمد. مات سنة: (٣٢٠هـ) سمع من: عقيل بن يحيى، وأحمد ابن الفرات، وغيرهما. وروى عنه: أبو الشيخ، وابن المقرئ، وغيرهما. انظر: تاريخ الإسلام (٧/٣٧٢) (رقم: ٤٧١).

(١٠) عبدالله بن محمد بن حيان. ثقة مأمون. سبقت ترجمته في الحديث رقم (١٠٧).

(١١) لم يتبين لي من هو.

(١٢) لم يتبين لي من هو.

(١٣) عبدالصمد بن عبدالوارث بن سعيد العنبري، مولاهم التَّنُّوري، أبو سهل البصري، صدوق ثبت في شعبة، من التاسعة. ع. التقريب (رقم: ٤٠٨٠) .

(١٤) حماد بن سلمة بن دينار البصري، ثقه، عابد. سبقت ترجمته في الحديث رقم (٧).

(١٥) حميد بن أبي حميد الطويل، أبو عبيدة البصري، اختلف في اسم أبيه على نحو عشرة أقوال، ثقة مدلس، وعابه زائدة لدخوله في شيء من أمر الأمراء، من الخامسة. ع. التقريب (رقم: ١٥٤٤) .

(١٦) الحسن بن مسلم بن يَنّاق المكي، ثقة، من الخامسة. خ م د س ق. التقريب (رقم: ١٢٨٦) .

عبيد(١)، فَقَالَ لَهُ رَجُلٌ: يَا أَبَا سَعِيدٍ، مَنْ خَلَقَ الشَّيْطَانَ؟ فَقَالَ: سُبْحَانَ اللَّهِ هَلْ مِنْ خَالِقٍ غَيْرُ اللَّهِ؟ ثُمَّ قَال: إِنَّ اللهَ تَبَارَكَ وَتَعَالَى خَلَقَ الشَّيْطَانَ، وَخَلَقَ الْخَيْرَ، وَخَلَقَ الشَّرَّ"، فَقَالَ رَجُلٌ مِنْهُم: قَاتَلَهُمُ اللَّهُ يَكْذِبُونَ عَلَى الشَّيْخِ(٢) "(٣). رواه الطَّلَمَنْكي(٤).

١٩٤- وقال عاصم الأحول(٥) عن الحسن(٦): "إِنَّ اللَّهَ خَلَقَ خَلْقًا، وَقَدَّرَ رِزْقاً، وَقَدَّرَ المعْصِيَةَ، وَقَدَّرَ العَافِيَةَ، فَمَنْ كَذَّبَ بِشَيْءٍ مِنْهُ، فَقَدْ كَذَّبَ بِالْقُرْآنِ"(٧).

أخبرنا سليمان(٨)، أنبأنا ابن كرم(٩)، أنبتنا فاطمة(١٠)، أنبأ الكَاغِدي(١)، أنا أبو نصر

---

(١) عبدالله بن عُبَيد بن عُمَير الليثي المكي، ثقة، من الثالثة. م ٤. التقريب (رقم: ٣٤٥٥) .

(٢) قال الفسوي: حَدَّثَنَا أبو النعمان، حدثنا حماد بن زيد، عن أيوب قال: كذب على الحسن ضربان من الناس، قوم القدر رأيهم فَيَنْحِلُونَهُ الحسن لِيُنَفِّقُوهُ في الناس، وقوم في صدورهم شنئان من بغض الحسن فيقولون أليس يقول كذا أليس يقول كذا. وقال الإمام الذهبي بعد ذكره جملة من أقوال الحسن البصري : "وقد مر إثبات الحسن للأقدار من غير وجه عنه، سوى حكاية أيوب عنه، فلعلها هفوة منه، ورجع عنها –ولله الحمد–". وقال عبدالله بن أحمد : حدثني أبي، نا مرحوم بن عبد العزيز العطار، قال: سمعت أبي وعمي يقولان: "سمعنا الحسن وهو ينهى عن مجالسة معبد الجهني، يقول: لا تجالسوه فإنه ضال مضل". فكيف ينهى عن مجالسته ويقول برأيه؟! فهو –رحمه الله– بريء من هذه التهمة. انظر: المعرفة والتاريخ للفسوي (٣٤/٢)، والسير (٥٨٣/٤)، والسنة (٣٩١/٢) بتصرف يسير.

(٣) رواه أبو داود في سننه برقم (٤٦١٨) بنحوه. وقال الألباني: صحيح لغيره. ورواه ابن بطة في الإبانة الكبرى برقم (١٦٩٨)، والبيهقي في القضاء والقدر برقم (٥٠٥) بنحوه.

(٤) لم أقف عليه (مفقود).

(٥) عاصم بن سليمان الأحول. ثقة. سبقت ترجمته في الحديث رقم (٥٩).

(٦) الحسن ابن أبي الحسن البصري، ثقة، مشهور، وكان يرسل كثيراً، ويدلس، سبقت ترجمته في الحديث رقم (٤٣).

(٧) رواه البيهقي في القضاء والقدر برقم (٥١٥) بنحوه. والآجري في الشريعة برقم (٤٦٨)، وابن بطه في الإبانة الكبرى برقم (١٦٩٥) بمعناه.

(٨) سليمان بن حمزة المقدسي، الحنبلي. سبقت ترجمته في الحديث رقم (٨).

(٩) عمر بن كرم بن علي الدينوري، البغدادي، الحمامي. أبو حفص (٥٣٩ - ٦٢٩هـ) سمع من: ونصر بن نصر العكبري، وفاطمة بنت سعد الله الميهني، وغيرهما. حدث عنه: البرزالي، والقاضي تقي الدين سليمان بن حمزة الحنبلي، وغيرهما. الشيخ، المسند الأمين، روى الكثير، وتفرد، وكان شيخاً مباركاً، صحيح السماع، والإجازات. انظر: السير (٣٢٥/٢٢ - ٣٢٦) (رقم: ١٩٧).

(١٠) فاطمة بنت سعد الله بن سعد الميهني، أم عطية. ماتت سنة: (٥٥٤هـ). روت عن: محمد بن أحمد الكاغدي، ابن الحسن الإسفراييني. وروى عنها: عمر بن كرم. قدمت بغداد وأقامت. انظر: تاريخ الإسلام (٨٧/١٢) (رقم: ١٤٤).

المفَسِّر[٢]، أنا أبو الحسن محمد بن محمد بن الحسن الكَارِزِيّ[٣]، ثنا أحمد بن الحسين[٤]، ثنا علي بن المديني[٥]، محمد بن خازم[٦]، ثنا عاصم الأحول بهذا.

١٩٥- أخبرنا أبو نصر بن الشِيرازي[٧]، أنبأنا محمود بن منده[٨]، أنبأ أبو الخير البَاغْبَان[٩]، أنا عبدالوهاب بن منده[١٠]، أنا أبي[١١]، أنا محمد هو بن عمر بن حفص[١٢]، ثنا

---

(١) محمد بن أحمد بن محمد الساوي، الكامخي. أبو عبدالله. مات سنة: (٤٩٥هـ) سمع من: القاضي أبي بكر الحيري، وأبي بكر البرقاني، وغيرهما. حدث عنه: إسماعيل بن محمد الحافظ، وسعيد بن سعد الله الميهني، وغيرهما. الشيخ، محدث رحال فاضل. حدث (بمسند الشافعي) من غير أصل. و قال ابن طاهر: سماعه فيما عداه صحيح . انظر: السير (١٨٤/١٩ - ١٨٥) (رقم: ١٠٥).

(٢) منصور بن الحسين بن محمد النيسابوري. أبو نصر (٣٣٧-٤٢٢هـ). سمع من: أبي العباس الأصم، والحافظ أبي علي النيسابوري، وغيرهما. حدث عنه: أبو إسماعيل الأنصاري، وعبدالواحد بن القشيري، وغيرهما. الشيخ، الإمام، المفسر. انظر: السير (٤٤٢/١٧) (رقم: ٢٩٥)، وتاريخ الإسلام (٣٨٣/٩) (رقم: ٨٣).

(٣) محمد بن محمد بن الحسن الكارزي، المعدل. أبو الحسن. مات سنة: (٣٤٦هـ) سمع كتابي "الأموال"، و"غريب الحديث" لأبي عبيد، من علي بن عبدالعزيز. انظر: تاريخ الإسلام (٨٤١/٧) (رقم: ٢٤١).

(٤) لم أقف له على ترجمة.

(٥) علي بن عبدالله بن جعفر السعدي. بصري، ثقة ثبت. سبقت ترجمته في الحديث رقم (٤٤).

(٦) محمد بن خازم الكوفي، ثقة،. سبقت ترجمته في الحديث رقم (٢٢).

(٧) محمد بن هبةالله الشيرازي، العالم، المسند الكبير. سبقت ترجمته في الحديث رقم (١٧٧).

(٨) محمود بن إبراهيم بن سفيان بن منده العبدي، الأصبهاني. أبو الوفاء (٥٥٠ وقيل: ٥٥٢-٦٣٢هـ) سمع من: أبي الخير محمد بن أحمد الباغبان، ومسعود الثقفي، وغيرهما. حدث عنه: الضياء، وابن النجار، وغيرهما. الشيخ الأصيل، مسند أصبهان. انظر: السير (٣٨٢/٢٢-٣٨٣) (رقم: ٢٤٥).

(٩) محمد بن أحمد بن محمد الأصبهاني، الباغبان. أبو الخير (بضع وستين وأربع مائة-٥٥٩هـ). سمع من: أبي عمرو عبدالوهاب بن منده، وأبي بكر بن ماجه، وغيرهما. حدث عنه: السمعاني، وأبو الوفاء محمود بن منده، وغيرهما. الشيخ المعمر، الثقة الكبير. قال ابن نقطة: هو ثقة، صحيح السماع. انظر: السير (٣٧٨/٢٠-٣٧٩) (رقم: ٢٥٦).

(١٠) عبدالوهاب بن محمد بن محمد بن إسحاق بن منده، العبدي الأصبهاني. أبو عمرو. مات سنة: (٤٧٥ هـ) سمع من: أبي عمر ابن عبدالوهاب، الحسن بن أحمد بن فراس، وغيرهما. روى عنه: محمد بن طاهر، ومحمد بن الباغبان، وغيرهما. قال أبو سعد السمعاني: رأيت الناس بإصبهان مجمعين على الثناء عليه والمدح له. وقال السلفي: سألت المؤتمن الساجي، عن أبي عمرو بن منده فقال: لم أر شيخا أقعد منه وأثبت منه في الحديث. انظر: تاريخ الإسلام (٣٧٨/١٠-٣٧٩) (رقم: ١٤٩).

(١١) محمد بن إسحاق بن محمد بن منده العبدي، أبو عبدالله. صاحب التصانيف.

(١٢) محمد بن عمر بن حفص الأصبهاني، الجورجيري. أبو جعفر. مات سنة: (٣٣٠هـ) سمع من: إسحاق بن إبراهيم شاذان الفارسي، وحجاج بن قتيبة، وغيرهما. حدث عنه: أبو بكر بن المقرئ، وأبو عبدالله بن منده، وغيرهما. الشيخ،

إسحاق هو بن إبراهيم بن شاذان[(١)]، ثنا سعد بن الصلت[(٢)]، عن محمد بن عجلان[(٣)]، عن عمرو بن شعيب[(٤)]، عن أبيه[(٥)]، عن جده[(٦)]، عن عبدالله بن عمرو بن العاص قال: "إِنَّهُ لَفِي كِتَابِ الله: إِنِّي أَنَا اللَّهُ لَا إِلَهَ إِلَّا أَنَا، خَلَقْتُ الْخَيْرَ وَ خَلَقْتُ الشَّرَّ، فَطُوبَى لِمَنْ خَلَقْتُ الْخَيْرَ عَلَى يَدِه، وَوَيْلٌ لِمَنْ خَلَقْتُ الشَّرَّ عَلَى يَدِه"[(٧)].

١٩٦- وعن الحسن: ﴿ وَحِيلَ بَيْنَهُمْ وَبَيْنَ مَا يَشْتَهُونَ ﴾ [سبأ: ٥٤] قَالَ: "حِيلَ بَيْنَهُمْ

الصدوق. انظر: السير (١٥/٢٧١-٢٧٢) (رقم: ١٢٠).

(١) إسحاق بن إبراهيم النهشلي، الفارسي. شاذان. أبو بكر. مات سنة: (٢٦٧هـ). سمع من: جده سعد بن الصلت القاضي، وأبي داود الطيالسي، وغيرهما. حدث عنه: أبو بكر بن أبي داود، ومحمد بن عمر الجورجيري، وغيرهما. الإمام، المحدث، الصدوق. قال عبدالرحمن بن أبي حاتم: كتب إلي وإلى أبي، وهو صدوق. وذكره أبو حاتم البستي في (الثقات). انظر: السير (١٢/٣٨٢-٣٨٣) (رقم: ١٦٦).

(٢) سعد بن الصلت بن برد البجلي، الكوفي. أبو الصلت. مات سنة: (١٩٦هـ). حدث عن: هشام بن عروة، والأعمش، وغيرهما. روى عنه: محمد بن عبدالله الأنصاري، وإسحاق بن إبراهيم شاذان، وغيرهما . الإمام، المحدث، الفقيه، قاضي شيراز. قال الذهبي: هو صالح الحديث، وما علمت لأحد فيه جرحا. انظر: السير (٩/٣١٧-٣١٩) (رقم: ١٠٠).

(٣) محمد بن عجلان المدني، صدوق، إلا أنه اختلطت عليه أحاديث أبي هريرة، من الخامسة. خت م ٠٤ التقريب (رقم: ٦١٣٦) .

(٤) عمرو بن شعيب بن العاص، صدوق، سبقت ترجمته في الحديث رقم (٣٢).

(٥) شعيب بن محمد بن العاص، صدوق، سبقت ترجمته في الحديث رقم (٣٢).

(٦) محمد بن عبدالله بن العاص السهمي الطائفي، مقبول، سبقت ترجمته في الحديث رقم (٣٢).

(٧) رواه الفريابي في القدر برقم (٣٣٧)، والأجري في الشريعة برقم (٥٣٦)، وابن بطة في الإبانة الكبرى برقم (١٧٦٩)، من طريق: عبدالأعلى بن حماد، عن حماد بن سلمة، عن كلثوم بن جبر، عن وهب بن منبه، موقوفاً. بمعناه. ورواه ابن بطة في الإبانة الكبرى برقم (١٧٦٩) من طريق: ربيعة بن كلثوم، عن أبي، عن المغيرة بن حكيم اليماني، عن وهب بن منبه، موقوفاً. وبرقم (١٧٧٠) من طريق: محمد بن جعفر المكي، عن عبدالله بن رجاء المكي، عن معرف بن واصل، عن وهب بن منبه، موقوفاً. وبرقم (١٩٠٩) من طريق: يحيى بن سابق، عن أبو حازم، عن سهل بن سعد، مرفوعاً. بمعناه. ورواه البيهقي في الاعتقاد (ص: ١٤٥) من طريق: أبي يحيى الكلاعي، عن أبي أمامة الباهلي، مرفوعاً. بمعناه. ورواه الطبراني في معجمه الأوسط برقم (١٢٧٩٧)، والبيهقي في القضاء والقدر برقم (١٥٣) من طريق: عمرو بن مالك النكري، عن أبي الجوزاء، عن ابن عباس، مرفوعاً. بمعناه. ورواه البيهقي في القضاء والقدر برقم (١٥٥) من طريق: محمد بن رافع، عن عثمان بن عبدالرحمن الصنعاني، عن وهب بن منبه، موقوفاً. بمعناه. ولم أقف على هذا الحديث من طريق: عبدالله بن عمرو بن العاص.

وَبَيْنَ الْإِيمَانِ"[١].

في الأول من فوائد أبي علي الشعراني[٢].

١٩٧- وعن عبدالله بن زياد[٣] قال: قال غيلان[٤] لربيعة بن أبي عبدالرحمن[٥]: "أَنْشُدُكَ اللَّهَ أَتَرَى اللَّهَ يُحِبُّ أَنْ يُعْصَى؟ فَقَالَ رَبِيعَةُ: أَنْشُدُكَ اللَّهُ أَتَرَى اللَّهَ يُعْصَى قَسْرًا[٦]؟ فَكَأَنَّ رَبِيعَةُ أَلْقَمَ غَيْلَانَ حَجَرًا". رواه أبو بكر الشافعي في الرابع من الغيلانيات[٧].

قال مكي بن أبي طالب[٨]: "قوله: ﴿ خَلَقَكُمْ وَمَا تَعْمَلُونَ ﴾ [الصافات: ٩٦] (ما) في موضع نصب بخلق، وهي عطف على الكاف والميم، والفعل مصدر أي: خلقكم وعملكم، وهذا أليق بها لأنه قال تعالى: ﴿ مِن شَرِّ مَا خَلَقَ ﴾ [الفلق: ٢] فأجمع القراء المشهورون وغيرهم من أهل الشذوذ، على إضافة (شر) إلى (ما) وذلك يدل على خلقه للشر، وقد فارق عمرو بن عبيد[٩] رئيس المعتزلة جماعة المسلمين ؛ فقرأ: (من شرٍ ما خلق) بالتنوين ليثبت أن مع الله خالقين يخلقون الشر؛ وهذا إلحاد وكفر، والصحيح أن الله قد أعلمنا أنه خلق الشر، و أمرنا أن نتعوذ منه به، فإذا خلق الشر وهو خالق الخير بلا اختلاف؛ دل ذلك على أنه يخلق

---

(١) رواه أبو داود في سننه برقم (٤٦٢٠).

(٢) رواه أبو علي الشعراني في حديثه برقم (٢٤) مخطوط.

(٣) عبدالله بن زياد بن سليمان بن سمعان المخزومي، أبو عبدالرحمن المدني، قاضيها، متروك، اتهمه بالكذب أبو داود وغيره، من السابعة. مد ق. التقريب (رقم: ٣٣٢٦).

(٤) غيلان بن أبي غيلان. وهو: غيلان بن مسلم. المقتول في القدر، ضال مسكين. حدث عنه: يعقوب بن عتبة . كان من بلغاء الكتاب. قال السَّاجِي: كان قدرياً داعية دعا عليه عمر بن عبدالعزيز فقتل وصلب وكان غير ثقة، وَلا مأمون ، كان مالك ينهى عن مجالسته. انظر: لسان الميزان (٣١٤/٦) (رقم: ٧٠٠٩).

(٥) ربيعة بن أبي عبدالرحمن التيمي. ثقة، سبقت ترجمته في الحديث رقم (١٥٩).

(٦) القسر، وهو القهر والغلبة. انظر: النهاية لابن الأثير (٥٩/٤).

(٧) رواه أبو بكر محمد بن عبدالله الشافعي في الفوائد الشهير ب (الغيلانيات) برقم: (٣٩٨).

(٨) مكي بن أبي طالب حموش بن محمد بن مختار القيسي، القيرواني، القرطبي. أبو محمد (٣٥٥-٤٣٧هـ) وكان متأثراً بالأشعرية، سمع من: أحمد بن فراس، وأبي الحسن القابسي، وغيرهما. شيخ الأندلس. قال صاحبه أبو عمر أحمد بن مهدي المقرئ: كان رحمه الله من أهل التبحر في علوم القرآن والعربية، حسن الفهم والخلق، جيد الدين والعقل، كثير التأليف في علوم القرآن، محسنا لذلك، مجوداً للقراءات السبع، عالما بمعانيها.. . انظر: تاريخ الإسلام (٥٦٩/٩-٥٧٠) (رقم: ٢١٦) بتصرف.

(٩) عمرو بن عبيد بن باب التميمي مولاهم، أبو عثمان البصري المعتزلي المشهور، كان داعية إلى بدعته، اتهمه جماعة مع أنه كان عابداً، من السابعة. قد فق. التقريب (رقم: ٥٠١٧).

أعمال العباد كلها من خير وشر، فيجب أن تكون (ما) والفعل مصدراً، فيكون معنى الكلام: أنه تعالى عَمَّ جميع الأشياء أنها مخلوقة له، فقال: (والله خلقكم وعملكم)، وقد قالت المعتزلة: إن (ما) بمعنى الذي؛ فراراً من أن يُقِرُّوا بعموم الخلق لله"(١).

قوله تعالى: ﴿ إِنَّكَ لَا تَهْدِى مَنْ أَحْبَبْتَ ﴾ [القصص: ٥٦]، مع قوله: ﴿ وَإِنَّكَ لَتَهْدِىٓ إِلَىٰ صِرَٰطٍ مُّسْتَقِيمٍ ﴾ [الشورى: ٥٢] اتفق المسلمون على أن تلك الهداية المنفية ليست هي الهداية المثبتة له، لا نزاع في هذا بين أهل السنة والقدرية، أما الهداية الثابتة فهي الدعوة والبيان، وأما حصول الهُدى في القلب فهذا لا يُقدر عليه بالاتفاق(٢).

[٣٢٨/أ]

١٩٨- أخبرنا عيسى،(٣) أنا جعفر(٤)، ثنا السلفي(٥)، أنا أبو طالب البصري(٦)، ثنا عبدالملك بن بشران(٧)، أنا أبو بكر أحمد بن جعفر بن حمدان(٨)، ثنا إبراهيم بن عبدالله الكَجِّيّ(٩)، ثنا عبدالله بن رجاء(١٠)، ثنا يحيى أبو زكريا(١١)، عن أبي مالك الأشجعي(١٢)،عن ربعي(١٣)، عن حذيفة قال: قال رسول الله ﷺ : ((خَلَقَ اللّٰهُ كُلَّ صَانِعٍ، وَصَنْعَتَهُ))(١٤).

---

(١) مشكل إعراب القرآن لمكي بن أبي طالب (٦١٥/٢-٦١٦) .

(٢) انظر: تلخيص كتاب الإستغاثة المعروف بالرد على البكري لابن تيمية (٤٣٥/١ - ٤٣٦).

(٣) عيسى بن عبدالرحمن بن معالي الصالحي. أبو محمد. سبقت ترجمته في الحديث رقم (١٧).

(٤) جعفر بن علي الهمداني، الشيخ، المحدث، المسند، سبقت ترجمته في الحديث رقم (٨).

(٥) أحمد بن محمد السلفي، الأصبهاني، ثقة، سبقت ترجمته في الحديث رقم (٨).

(٦) أحمد بن الحسين بن محمد البصري، ثم البغدادي، الكرخي، الخباز. أبو طالب. مات سنة: (٤٩٨هـ) . سمع من: عبدالملك بن بشران. وهو من شيوخ السلفي في "البشرانيات". شيخ عامي صحيح السماع. انظر: تاريخ الإسلام (٧٩٩/١٠) (رقم: ٢٩٧).

(٧) عبدالملك بن محمد بن بشران الأموي، المحدث، الصادق، سبقت ترجمته في الحديث رقم (٨).

(٨) أحمد بن جعفر القطيعي. الشيخ، العالم، المحدث، سبقت ترجمته في الحديث رقم (٢).

(٩) إبراهيم بن عبدالله البصري الكجي. وثقه الدارقطني وغيره. سبقت ترجمته في الحديث رقم (٥٥).

(١٠) عبدالله بن رجاء بن عمر الغُداني، بصري، صدوق يهم قليلاً، من التاسعة. خ خدس ق. التقريب (رقم: ٣٣١٢) .

(١١) يحيى بن زكريا بن أبي زائدة الهَمْداني، أبو سعيد الكوفي، ثقة، متقن، من كبار التاسعة. ع. التقريب (رقم: ٧٥٤٨).

(١٢) سعد بن طارق، أبو مالك الأشجعي الكوفي، ثقة، من الرابعة. خت م ٤. التقريب (رقم: ٢٢٤٠).

(١٣) ربعي بن حِراش أبو مريم العبسي الكوفي، ثقة، عابد، سبقت ترجمته في الحديث رقم (٣٠).

(١٤) رواه أبو بكر القطيعي في جزء الألف دينار برقم (٢١٧)، وابن بشران في الجزء الثاني من أماليه برقم (١٢٤٣). ورواه البيهقي في القضاء والقدر برقم (١٣٣)، وابن أبي عاصم في السنة برقم (٣٥٧) بنحوه. ورواه البزار في مسنده برقم (٢٨٣٧)، وابن أبي

١٩٩- أخبرتنا زينب ابنة الكمال[١] -رحمها الله- قالت: أنبأنا محمد بن عبدالكريم[٢] وإبراهيم بن محمود[٣] قالا: أنبأ وفا بن أسعد[٤]، -زاد محمد فقال: وعبيد الله بن شَاتِيْل[٥]- قالا: أنا أبو القاسم بن بيان[٦]، أنبأ أبو القاسم بن بشران، أنا حمزة بن محمد بن العباس[٧]، ثنا محمد بن غالب،[٨] ثنا القَعْنَبِيّ[٩]، ثنا مروان الفَزَارِيّ[١٠]، عن أبي مالك الأشْجَعي، عن رِبْعِيّ ابن حِرَاش، عن حذيفة قال: قال رسول الله ﷺ: ((إِنَّ اللهَ صَنَعَ كُلَّ صَانِعٍ وَصَنْعَتِهِ))[١١][١].

عاصم في السنة برقم (٣٥٨)، وابن منده في التوحيد برقم (١١٣)، والحاكم في المستدرك برقم (٨٥) من طريق: مروان بن معاوية، به. والحاكم في المستدرك برقم (٨٦) من طريق: الفضيل بن سليمان، به. وقال الألباني في ظلال الجنة (١/١٥٨): حديث صحيح ورجاله ثقات.

(١) زينب بنت الكمال أحمد بن عبدالرحيم المقدسية. سبقت ترجمتها في الحديث رقم (٩١).

(٢) محمد بن عبدالكريم السيدي الأصبهاني. لا تقبل روايته إلا من أصل. سبقت ترجمته في الحديث رقم (٩٦).

(٣) إبراهيم بن محمود بن سالم البغدادي، الأزجي، الحنبلي، المشهور بابن الخير. أبو إسحاق، وأبو محمد (٥٦٣-٦٤٨هـ) سمع من: فخر النساء شهدة، وأبي الفتح بن شاتيل، وغيرهما. حدث عنه: الدمياطي، ومجد الدين العقيلي، وغيرهما. الشيخ، المقرئ، الفقيه، المحدث، مسند بغداد، تلا بالروايات، وأقرأ مدة طويلة، وكان صالحاً، ديناً، فاضلاً، دائم البشر، عالي الرواية. انظر: السير (٢٣/٢٣٥-٢٣٦) (رقم: ١٥٥).

(٤) وفاء بن أسعد بن النفيس التركي، ثم البغدادي الخباز. أبو الفضل (٥٠٠-٥٧٨هـ) سمع من: أبي القاسم بن بيان، وأبي الخطاب الكلوذاني، وغيرهما. روى عنه: أبو محمد بن قدامة، وأبو صالح الجيلي، وغيرهما. شيخ صالح من أولاد الأجناد. انظر: تاريخ الإسلام (١٢/٦٢٢) (رقم: ٢٩٥).

(٥) عبيد الله بن عبدالله بن شاتيل البغدادي، الدباس. سبقت ترجمته في الحديث رقم (٩١).

(٦) علي بن أحمد بن محمد بن بيان، الرزاز، البغدادي. أبو القاسم (٤١٣-٥١٠هـ) سمع من: أبي علي بن شاذان، وأبي القاسم بن بشران، وغيرهما. روى عنه: وفاء بن أسعد التركي، ومحمد بن جعفر بن عقيل، وغيرهما. مسند الدنيا في عصره. روى عنه خلق لا يحصون. انظر: تاريخ الإسلام (١١/١٣٨-١٣٩) (رقم: ٢٩٧).

(٧) حمزة بن محمد البغدادي، العقبي، الدهقان. الصدوق. سبقت ترجمته في الحديث رقم (٩٦).

(٨) محمد بن غالب بن حرب الضبي البصري التمار ثقة حافظ. سبقت ترجمته في الحديث رقم (٨٨).

(٩) عبدالله بن مسلمة القعنبي الحارثي، ثقة، عابد، سبقت ترجمته في الحديث رقم (١٦٦).

(١٠) مروان بن معاوية بن الحارث بن أسماء الفزاري، أبو عبدالله الكوفي، نزيل مكة ودمشق، ثقة، حافظ، وكان يدلس أسماء الشيوخ، من الثامنة. ع. التقريب (رقم: ٦٥٧٥) .

(١١) رواه البيهقي في الأسماء والصفات برقم (٣٧) و(٥٧٠) و(٨٢٥)، وفي الاعتقاد (ص: ١٤٤)، وفي القضاء والقدر برقم (١٣٤)، وفي شعب الإيمان برقم (١٨٧) بنحوه. ورواه المحاملي في أماليه -رواية ابن يحيى البيع- برقم (٣٢٥)، واللالكائي في شرح أصول الاعتقاد برقم (٩٤٢) من طريق: أبو خالد الأحمر، عن سعد ابن طارق، به. بنحوه. وبرقم (٩٤٣) من طريق: أحمد بن سنان، عن موسى بن إسماعيل الحبلي، به. بنحوه. ورواه البزار في مسنده برقم (٢٨٣٧) من طريق: أحمد بن كردي، وأحمد بن أبان، عن مروان بن معاوية، به. بمعناه. وقال الهيثمي في مجمع الزوائد (٧/

وهو في الرابع من حديث أبي لبيد السَّامي(٢)، رواه البخاري في كتاب خلق أفعال العباد(٣)، عن علي ابن عبدالله(٤)، عن مروان بن معاوية.

٢٠٠- قال الإمام أحمد: حدثنا معاذ بن معاذ(٥)، ثنا رجل من أصحابنا ببغداد قال: حدثني صاحب لي قال: قلت لابن عون(٦): "إن قوماً يزعمون أن الله لم يخلق الشر" فقال: "أستعيذ بالسميع العليم قل أعوذ برب الفلق من شر ما خلق"(٧).

٢٠١- عن طليق بن قيس(٨)، عن ابن عباس قال: كان النبي ﷺ يدعو يقول: ((رَبِّ أَعِنِّي وَلا تُعِنْ عَلَيَّ، وَانْصُرْنِي وَلا تَنْصُرْ عَلَيَّ، وَامْكُرْ لِي وَلا تَمْكُرْ عَلَيَّ، وَاهْدِنِي وَيَسِّرِ الْهُدَى لِي، وَانْصُرْنِي عَلَى مَنْ بَغَى عَلَيَّ، رَبِّ اجْعَلْنِي لَكَ شَكَّارًا، لَكَ ذَكَّارًا، لَكَ رَهَّابًا، لَكَ مِطْوَاعًا، لَكَ مُخْبِتًا، إِلَيْكَ أَوَّاهًا مُنِيبًا، رَبِّ تَقَبَّلْ تَوْبَتِي، وَاغْسِلْ حَوْبَتِي، وَأَجِبْ دَعْوَتِي، وَثَبِّتْ حُجَّتِي، وَسَدِّدْ لِسَانِي، وَاهْدِ قَلْبِي، وَاسْلُلْ سَخِيمَةَ صَدْرِي))(٩). رواه الترمذي وقال: حديث حسن

---

١٩٧): رواه البزار، ورجاله رجال الصحيح غير أحمد بن عبد الله أبو الحسين بن الكردي وهو ثقة.

(١) أي: أفعالنا معشر الخلق جميعها مخلوقة مصنوعة لله تعالى، هوالذي أوجدها من العدم، قال تعالى: ﴿ وَٱللَّهُ خَلَقَكُمْ وَمَا تَعْمَلُونَ ﴾ [الصافات: ٩٦] أي: خلقكم والذي تعملونه، فدلت على أن أعمال العباد مخلوقة لله، فالله خلق الإنسان بجيمع أعراضه وحركاته، والآيات والأحاديث الدالة على خلق أفعال العباد كثيرة. وجمهور أهل السنة: على أن فعل العبد فعل له حقيقة، لكنه مخلوق لله، مفعول للعبد، ويفرقون بين الخلق والمخلوق، لكنها أي: لكن أفعالنا التي تصدر عنا كسب لنا معشر الخلق، والكسب هو الفعل الذي يعود على فاعله منه نفع أو ضرر، قال تعالى: ﴿لَهَا مَا كَسَبَتْ وَعَلَيْهَا مَا ٱكْتَسَبَتْ ﴾ [البقرة: ٢٨٦]. قال شيخ الإسلام: والفعل هو الكسب، ولا يعقل شيئان في المحل: أحدهما فعل والآخر كسب، والذين جعلوا العبد كاسبا غير فاعل من أتباع جهم، وأبي الحسن وكلامهم متناقض. انظر: حاشية الدرة المضية في عقد الفرقة المرضية (ص: ٥١).

(٢) محمد بن إدريس بن إياس السامي، السرخسي. المحدث، الصادق، سبقت ترجمته في الحديث رقم (١٠٠).

(٣) رواه البخاري في خلق أفعال العباد (ص: ٤٦). ولفظه: (إن الله يصنع ....) الحديث.

(٤) علي بن عبدالله السعدي، ثقة، ثبت. سبقت ترجمته في الحديث رقم (٤٤).

(٥) معاذ بن معاذ بن نصر بن حسان العنبري، أبو المثنى البصري القاضي، ثقة، متقن، من كبار التاسعة. ع. التقريب (رقم: ٦٧٤٠) .

(٦) عبدالله بن عون بن أرطبان. ثقة ثبت. سبقت ترجمته في الحديث رقم (١٦٤).

(٧) العلل ومعرفة الرجال لأحمد بن حنبل (١٩٨/٣) (٤٨٦٠).

(٨) طليق بن قيس الحنفي الكوفي، ثقة، من الثالثة. بخ ٤. التقريب (رقم: ٣٠٤٧).

(٩) رواه أحمد في مسنده برقم (١٩٩٧)، وابن ماجه في سننه برقم (٣٨٣٠)، وأبو داود في سننه برقم (١٥١٠). وصححه الألباني في: صحيح الجامع الصغير (٦٥٦/١).

صحيح[١].

والبخاري في الأدب[٢]، وهو في الثالث من فوائد أبي عمرو بن منده[٣][٤].

٢٠٢- عن قيس بن سعد بن عبادة[٥]:أَنَّ أَبَاهُ دَفَعَهُ إِلَى النَّبِيِّ ﷺ يَخْدُمُهُ، قَالَ: فَمَرَّ بِيَ النَّبِيُّ ﷺ وَقَدْ صَلَّيْتُ فَضَرَبَنِي بِرِجْلِهِ وَقَالَ: ((أَلاَ أَدُلُّكَ عَلَى بَابٍ مِنْ أَبْوَابِ الجَنَّةِ؟ قُلْتُ: بَلَى؟ قَالَ: لاَ حَوْلَ وَلاَ قُوَّةَ إِلاَّ بِاللَّهِ))[٦]. رواه الترمذي، وقال: حديث حسن صحيح غريب من هذا الوجه[٧].

٢٠٣- عن أبي الحَوْرَاء[٨] قال: قال الحسن بن علي: ((عَلَّمَنِي رَسُولُ اللهِ ﷺ كَلِمَاتٍ أَقُولُهُنَّ فِي الوِتْرِ: اللَّهُمَّ اهْدِنِي فِيمَنْ هَدَيْتَ، وَعَافِنِي فِيمَنْ عَافَيْتَ، وَتَوَلَّنِي فِيمَنْ تَوَلَّيْتَ، وَبَارِكْ لِي فِيمَا أَعْطَيْتَ، وَقِنِي شَرَّ مَا قَضَيْتَ، فَإِنَّكَ تَقْضِي وَلاَ يُقْضَى عَلَيْكَ، وَإِنَّهُ لاَ يَذِلُّ مَنْ وَالَيْتَ، تَبَارَكْتَ رَبَّنَا وَتَعَالَيْتَ))[٩]. رواه الترمذي وقال: حديث حسن[١٠].

٢٠٤- عن ورَّاد[١١] كاتب المغيرة بن شعبة، عن المغيرة، سمعت رسول الله يقول في دبر صلاته إذا قضاها: ((لَا إِلَهَ إِلَّا اللهُ وَحْدَهُ لَا شَرِيكَ لَهُ، لَهُ الْمُلْكُ وَالْحَمْدُ بِيَدِهِ الخَيْرُ وَهُوَ عَلَى كُلِّ شَيْءٍ قَدِيرٌ، اللهُمَّ لَا مَانِعَ لِمَا أَعْطَيْتَ، وَلَا مُعْطِيَ لِمَا مَنَعْتَ، وَلَا يَنْفَعُ ذَا الْجَدِّ مِنْكَ الْجَدُّ[١٢]))[١].

---

(١) رواه الترمذي في سننه (٤٤٦/٥) برقم (٣٥٥١).

(٢) رواه البخاري في الأدب المفرد برقم (٦٦٥) بنحوه.

(٣) عبدالوهاب بن محمد بن منده، العبدي. سبقت ترجمته في الحديث رقم (١٩٥).

(٤) رواه ابن منده في فوائده –شعار الأبرار في الأدعية والأذكار- (٣٣٢/٢-٣٣٣) (رقم الحديث: ٢١٨٠).

(٥) قيس بن سعد بن عبادة الخزرجي الأنصاري، صحابي جليل. ع. التقريب (رقم: ٥٥٧٦) .

(٦) رواه أحمد في مسنده برقم (١٥٤٨٠).

(٧) رواه الترمذي في سننه (٤٦٣/٥) برقم (٣٥٨١).

(٨) ربيعة بن شيبان السعدي، أبو الحوراء البصري، ثقة، من الثالثة، ٤٠ التقريب (رقم: ١٩٠٧) .

(٩) رواه أبو داود في سننه برقم (١٤٢٥)، وابن ماجه في سننه برقم (١١٧٨)، وأحمد في مسنده برقم (١٧١٨)، والدارمي في سننه برقم (١٦٣٣-١٦٣٤). والنسائي في سننه برقم (١٧٤٦) من طريق: عبدالله بن علي، به. بنحوه. وقال الألباني في صحيح أبي داود (١٦٨/٥): حديث صحيح.

(١٠) رواه الترمذي في سننه (٥٨٧/١) برقم (٤٦٤).

(١١) ورّاد الثقفى، أبو سعيد، أو أبو الورد الكوفي، كاتب المغيرة ومولاه، ثقة، من الثالثة. ع. التقريب (رقم: ٧٤٠١) .

(١٢) الجد: الحظ والسعادة والغنى. والمراد به: أي لا ينفع ذا الغنى منك غناه، وإنما ينفعه الإيمان والطاعة. انظر: النهاية

رواه البخاري[٢]، ومسلم[٣].

٢٠٥- عن عقبة بن مسلم[٤]، عن أبي عبدالرحمن[٥]، عن الصُّنَابِحِيّ[٦]، عن معاذ بن جبل قال: لقيت النبي ﷺ فقال: ((يَا مُعَاذُ، إِنِّي أُحِبُّكَ، فَلَا تَدَعْ أَنْ تَقُولَ فِي دُبُرِ كُلِّ صَلَاةٍ: اللَّهُمَّ أَعِنِّي عَلَى ذِكْرِكَ وَشُكْرِكَ وَحُسْنِ عِبَادَتِكَ))[٧]. رواه ابن السني[٨]، وأبو داوود[٩]، والنسائي[١٠].

اسم الصُّنَابِحِيّ: عبدالرحمن بن عسيلة.

٢٠٦- وفي حديث أبي موسى، عن النبي ﷺ: ((يَخْفِضُ الْقِسْطَ[١١] وَيَرْفَعُهُ))[١٢].

قال أبو عبدالله محمد بن إسماعيل بن محمد التيمي الشافعي الأصبهاني: "في هذا رد

لابن الأثير (١/٢٤٤).

(١) وهذا تحقيق لوحدانيته، لتوحيد الربوبية، خلقا وقدرا، وبداية ونهاية، هو المعطي المانع، لا مانع لما أعطى، ولا معطي لما منع، ولتوحيد الإلهية، شرعا وأمرا ونهيا، وإن العباد وإن كانوا يعطون جدا ملكا وعظمة وبختا ورياسة، فلا ينفع ذا الجد منك الجد، أي لا ينجيه ولا يخلصه، فتضمن هذا الكلام تحقيق التوحيد، وتحقيق قوله: ﴿إِيَّاكَ نَعْبُدُ وَإِيَّاكَ نَسْتَعِينُ﴾ [الفاتحة: ٥]. انظر: شرح الطحاوية لابن أبي العز الحنفي (٢/٥٢١-٥٢٢).

(٢) في صحيحه، كتاب الأذان، باب الذكر بعد الصلاة، (١/١٦٨) برقم (٨٤٤) و(٦٣٣٠) و(٦٦١٥) بنحوه. وبرقم (٦٤٧٣) و(٧٢٩٢) بنحوه، وزاد عليه.

(٣) في صحيحه، كتاب المساجد ومواضع الصلاة، باب استحباب الذكر بعد الصلاة وبيان صفته، (١/٤١٤) برقم (٥٩٣/١٣٧) و(٥٩٣/١٣٨).

(٤) عقبة بن مسلم التُجِيْبِي، أبو محمد المصري، إمام الجامع، ثقة، من الرابعة. بخ د ت س. التقريب (رقم: ٤٦٥٠) .

(٥) عبدالله بن يزيد المعافري، الحُبُلي، ثقة، سبقت ترجمته في الحديث رقم (١) .

(٦) عبدالرحمن بن عسيلة المرادي، أبو عبدالله الصنابحي، ثقة، من كبار التابعين، قدم المدينة بعد موت النبي ﷺ بخمسة أيام. ع. التقريب (رقم: ٣٩٥٢) .

(٧) رواه أحمد في مسنده برقم (٢٢١١٩) و(٢٢١٢٦) بنحوه.

(٨) رواه ابن السني في عمل اليوم والليلة برقم (١١٨) بلفظه. وبرقم (١٩٩) بنحوه. وقال الألباني في صحيح الجامع الصغير (٢/١٣٢٠): صحيح.

(٩) رواه أبو داود في سننه برقم (١٥٢٢) بنحوه.

(١٠) رواه النسائي في سننه برقم (١٣٠٣) بنحوه.

(١١) القسط: الميزان، سمي به من القسط: العدل. انظر: النهاية لابن الأثير (٤/٦٠).

(١٢) رواه مسلم في صحيحه، كتاب الإيمان، باب في قوله عليه السلام: إن الله لا ينام، ... (١/١٦١) برقم (٢٩٣/ ١٧٩) وبرقم (٢٩٥/١٧٩) مطولاً.

على القدرية وإثبات أن الخير والشر كله من الله؛ لأن رفع القسط إثبات للجور، ولا شك أن إزالة العدل شر، وهو بتقدير الله سبحانه".

قال أبو عبدالله محمد بن نصر المروزي: "لم يختلف أهل العلم من السلف في أن أفعال العباد كلها مخلوقة مقدرة: الإيمان، والكفر، والطاعات، والمعاصي، وما سوى ذلك من أفعال العباد، والقرآن كلام الله ليس بمخلوق، وهو صفة من صفات الله ليس من أفعال العباد، ولا هو غير الله، بل هو من الله صفة من صفات ذاته كالعلم والقدرة والسمع والبصر والإرادة".

وقال: سمعت إسحاق بن إبراهيم يقول: "الخير والشر مخلوقات مقدرات جميعاً".

أملا هذا علينا إسحاق في مجلسهِ -فيه خَلْقٌ نحوٌ من ألفٍ أكثر أو أقل-، ما سمعت أحداً من أصحاب الحديث يُنكر هذا عليه حتى قدمت سَمَرْقَنْدُ[(١)]، وسمعت إسحاق يقول: "أفعال العباد كلها مخلوقة".

وسمعت إسحاق بن إبراهيم يقول: "خلق الله الكفر والإيمان".

وذكر كلام أحمد وقوله لأحمد بن الحسن الترمذي[(٢)]: "أليس كل شيء منك مخلوق؟" قال: بلى، قال: "وكلامك أليس هو منك هو مخلوق، وكلام الله منه، فيكون شيء من الله مخلوق؟!"[(٣)].

وكلام أبي عبيد قال: "وكذلك قول أبي ثور[(٤)]، قال: "فهؤلاء علماء أصحاب الحديث متفقون على ما ذكرنا فمن روى عن أحمد بن حنبل خلاف هذا فقد روى الباطل".

---

(١) سَمَرْقَنْدُ: يقال لها بالعربيّة سمران: بلد معروف مشهور، قيل: إنّه من أبنية ذي القرنين بما وراء النهر، وهو قصبة الصّغد مبنيّة على جنوبي وادي الصغد مرتفعة عليه، وقال الأزهري: بناها شمر أبو كرب فسميت شمر كنت فأعربت فقيل سمرقند، هكذا تلفظ به العرب في كلامها وأشعارها. قال اليعقوبي: "سمرقند من أجل البلدان وأعظمها قدرا وأشدها امتناعا .. وهي نحر الترك. انغلقت سمرقند بعد أن افتتحت عدة مرات لمنعتها وشجاعة رجالها ... افتتحها قتيبة بن مسلم الباهلي في أيام الوليد بن عبد الملك وصالح دهاقينها وملوكها، وكان عليها سور عظيم فانهدم فبناه الرشيد أمير المؤمنين. ولها نهر عظيم يأتي من بلاد الترك كالفرات يقال له: باسف يجري في أرض سمرقند، ثم إلى بلاد الصغد". وهي اليوم تقع في ولاية (أوزبيكستان) الروسية. انظر: معجم البلدان (٣/٢٤٦)، والبلدان لليعقوبي (ص: ١٢٤).

(٢) أحمد بن الحسن بن جُنيدب الترمذي، أبو الحسن، ثقة، حافظ، من الحادية عشرة. خ ت. التقريب (رقم: ٢٥) .

(٣) رواه ابن بطة في الإبانة الكبرى برقم (٢٢٥)، وذكره ابن تيمية في الفتاوى الكبرى (٦/٣٩٩) .

(٤) إبراهيم بن خالد بن أبي اليمان الكلبي، أبو ثور، الفقيه، صاحب الشافعي، ثقة، من العاشرة. د ق. التقريب (رقم: ١٧٢).

[٣٢٨/ب]

٨- باب الختم والطبع والإضلال والإغواء والإملاء والصد(١).

وقوله: ﴿إِنَّ ٱلَّذِينَ كَفَرُواْ سَوَآءٌ عَلَيۡهِمۡ ءَأَنذَرۡتَهُمۡ أَمۡ لَمۡ تُنذِرۡهُمۡ لَا يُؤۡمِنُونَ ٦ خَتَمَ ٱللَّهُ عَلَىٰ قُلُوبِهِمۡ﴾ [البقرة: ٦-٧] الآية، ﴿وَصُدَّ عَنِ ٱلسَّبِيلِ﴾ [غافر: ٣٧] قراءة ابن عامر والكوفيين، وقوله: ﴿فَمَن يَهۡدِي مَنۡ أَضَلَّ﴾ [الروم: ٢٩]، ﴿يُضِلُّ بِهِۦ كَثِيرًا وَيَهۡدِي بِهِۦ كَثِيرًا﴾ [البقرة: ٢٦] الآية، وقوله عن إبليس: ﴿رَبِّ بِمَآ أَغۡوَيۡتَنِي﴾ [الحجر: ٣٩]، ﴿كَانَ ٱللَّهُ يُرِيدُ أَن يُغۡوِيَكُمۡ﴾ [هود: ٣٤]، ﴿وَمَن يُضۡلِلِ ٱللَّهُ فَلَن تَجِدَ لَهُۥ سَبِيلًا﴾ [النساء: ٨٨]، ﴿ٱلشَّيۡطَٰنُ سَوَّلَ لَهُمۡ وَأَمۡلَىٰ لَهُمۡ﴾ [محمد: ٢٥] في الأمل، ﴿وَنَطۡبَعُ عَلَىٰ قُلُوبِهِمۡ فَهُمۡ لَا يَسۡمَعُونَ﴾ [الأعراف: ١٠٠] (٢)، ﴿بَلۡ طَبَعَ ٱللَّهُ عَلَيۡهَا بِكُفۡرِهِمۡ﴾ [النساء: ١٥٥]، ﴿كَذَٰلِكَ يَطۡبَعُ ٱللَّهُ عَلَىٰ كُلِّ قَلۡبِ مُتَكَبِّرٖ جَبَّارٖ﴾ [غافر: ٣٥]، ﴿وَجَعَلۡنَا عَلَىٰ قُلُوبِهِمۡ أَكِنَّةً أَن يَفۡقَهُوهُ وَفِيٓ ءَاذَانِهِمۡ وَقۡرٗاۚ وَإِن يَرَوۡاْ كُلَّ ءَايَةٖ لَّا يُؤۡمِنُواْ بِهَا﴾ [الأنعام: ٢٥]، ﴿إِنَّا جَعَلۡنَا فِيٓ أَعۡنَٰقِهِمۡ أَغۡلَٰلٗا فَهِيَ إِلَى ٱلۡأَذۡقَانِ فَهُم مُّقۡمَحُونَ﴾ [يس: ٨] الآيات.

وفي قراءة عبدالله: (إنا جعلنا في أيمانهم أغلالاً) فكفت الأيمان من ذكر الأعناق في حرف عبدالله، وكفت الأعناق من الأيمان في قراءة العامة(٣).

﴿وَأَنَّىٰ لَهُمُ ٱلتَّنَاوُشُ مِن مَّكَانِۭ بَعِيدٖ﴾ [سبأ: ٥٢]، ﴿وَحِيلَ بَيۡنَهُمۡ وَبَيۡنَ مَا يَشۡتَهُونَ﴾ [سبأ: ٥٤] أي: من الإيمان(٤). ﴿وَمَن يُرِدۡ أَن يُضِلَّهُۥ يَجۡعَلۡ صَدۡرَهُۥ ضَيِّقًا حَرَجٗا﴾ [الأنعام:

---

(١) والمقصود أن هذه الآيات تتضمن عدل الرب تعالى وتوحيده، والله يتصرف في خلقه بمكله وحمده وعدله وإحسانه، فهو على صراط مستقيم في قوله وفعله وشرعه وقدره وثوابه وعقابه. انظر: شفاء العليل (ص: ٨٧).

(٢) كتب المصنف: (فهم لا يعقلون) ولم أقف عليها في القراءات المتواترة والشاذة.

(٣) معاني القرآن للفراء (٣٧٣/٢).

(٤) روى الطبري في تفسيره (٤٣٠/٢٠): عن الحسن في قوله: ﴿وَحِيلَ بَيۡنَهُمۡ وَبَيۡنَ مَا يَشۡتَهُونَ﴾ [سبأ: ٥٤] قال: حيل بينهم وبين الإيمان بالله.

١٢٥]، ﴿ كَذَٰلِكَ نَسۡلُكُهُۥ ﴾ [الحجر: ١٢] يعني: الكذب[١]. ﴿ فِي قُلُوبِ ٱلۡمُجۡرِمِينَ ﴾ الحجر: ١٢، ﴿ كَذَٰلِكَ سَلَكۡنَٰهُ فِي قُلُوبِ ٱلۡمُجۡرِمِينَ ﴾ [الشعراء: ٢٠٠]، وقوله: ﴿ وَجَعَلۡنَٰهُمۡ أَئِمَّةٗ يَهۡدُونَ بِأَمۡرِنَا ﴾ [الأنبياء: ٧٣]، ﴿ وَٱجۡعَلۡنَا مُسۡلِمَيۡنِ لَكَ ﴾ [البقرة: ١٢٨]، ﴿ رَبِّ ٱجۡعَلۡنِي مُقِيمَ ٱلصَّلَوٰةِ ﴾ [إبراهيم: ٤٠].

وقيل: قوله: ﴿ وَكُلَّ إِنسَٰنٍ أَلۡزَمۡنَٰهُ طَٰٓئِرَهُۥ فِي عُنُقِهِۦ ﴾ [الإسراء: ١٣] طائره: حظه الذي قضاه الله له من الخير والشر فهو لازم عنقه[٢].

﴿ وَلَوۡ جَعَلۡنَٰهُ مَلَكٗا لَّجَعَلۡنَٰهُ رَجُلٗا وَلَلَبَسۡنَا عَلَيۡهِم مَّا يَلۡبِسُونَ ﴾ [الأنعام: ٩]، ﴿ وَٱلَّذِي قَدَّرَ فَهَدَىٰ ﴾ [الأعلى: ٣] قال مكي[٣]: "والمعنى: قدر فهدى وأضل، ثم حذف لفظ الضلالة لدلالة لفظة الهدى عليه". وذكر القول الأخر: "قدر خلقه فهدى كل مخلوق إلى مصلحته"[٤].

﴿ قُلۡ أَرَءَيۡتُمۡ إِنۡ أَخَذَ ٱللَّهُ سَمۡعَكُمۡ وَأَبۡصَٰرَكُمۡ وَخَتَمَ عَلَىٰ قُلُوبِكُم مَّنۡ إِلَٰهٌ غَيۡرُ ٱللَّهِ يَأۡتِيكُم بِهِ ﴾ [الأنعام: ٤٦]، ﴿ فَلَمَّا زَاغُوٓاْ أَزَاغَ ٱللَّهُ قُلُوبَهُمۡ ﴾ [الصف: ٥]، ﴿ وَنُقَلِّبُ أَفۡـِٔدَتَهُمۡ وَأَبۡصَٰرَهُمۡ كَمَا لَمۡ يُؤۡمِنُواْ بِهِۦٓ أَوَّلَ مَرَّةٖ وَنَذَرُهُمۡ فِي طُغۡيَٰنِهِمۡ يَعۡمَهُونَ ﴾ [الأنعام: ١١٠]. الآيات.

٢٠٧- ولما قال عمر بن الخطاب في خطبته: "مَنْ يُضْلِلِ اللَّهُ فَلَا هَادِيَ لَهُ، فَقَالَ الْجَاثْلِيقُ: إِنَّ اللَّهَ لَا يُضِلُّ أَحَدًا، فَقَالَ عُمَرُ: كَذَبْتَ يَا عَدُوَّ اللَّهِ، بَلِ اللَّهُ خَلَقَكَ وَهُوَ يُضِلُّكَ، ثُمَّ يُمِيتُكَ، ثُمَّ يَبْعَثُكَ، ثُمَّ يُدْخِلُكَ النَّارَ إِنْ شَاءَ،... الحديث"[٥]. رواه ابن وهب في كتاب

---

(١) روى الطبري في تفسيره (٧٠/١٧): عن ابن جريج ﴿ كَذَٰلِكَ نَسۡلُكُهُۥ فِي قُلُوبِ ٱلۡمُجۡرِمِينَ ﴾ [الحجر: ١٢] قال: التكذيب. وعن قتادة ﴿ كَذَٰلِكَ نَسۡلُكُهُۥ فِي قُلُوبِ ٱلۡمُجۡرِمِينَ ﴾ [الحجر: ١٢] لا يؤمنون به، قال: إذا كذبوا سلك الله في قلوبهم أن لا يؤمنوا به.

(٢) انظر: تفسير القرآن العزيز لابن أبي زمنين (١٥/٣)، وتفسير البغوي (١٢٤/٣)، وزاد المسير في علم التفسير لابن الجوزي (١٣/٣).

(٣) مكي بن أبي طالب القيسي القيرواني القرطبي. سبقت ترجمته في الحديث رقم (١٩٧).

(٤) الهداية الى بلوغ النهاية لمكي بن أبي طالب (٨٢٠٧/١٢).

(٥) رواه الفريابي في القدر برقم (٥٤) و(٥٥)، والآجري في الشريعة برقم (٤١٧) و(٤١٨)، وابن بطة في الإبانة الكبرى برقم (١٥٦٠)، واللالكائي في شرح أصول الاعتقاد (١١٩٧) و(١١٩٨) و(١١٩٩)، والبيهقي في القضاء والقدر

القدر[١].

٢٠٨- قال سعيد بن جبير[٢]: ﴿يَحُولُ بَيْنَ ٱلْمَرْءِ وَقَلْبِهِۦ﴾ [الأنفال: ٢٤] قَالَ: "يَحُولُ بَيْنَ الْمُؤْمِنِ وَبَيْنَ الْكُفْرِ، وَبَيْنَ الْكَافِرِ وَبَيْنَ الطَّاعَةِ "[٣]. في التفسير المنثور لأبي بكر الشافعي[٤]، وعن الضحاك بن مزاحم[٥] ونحوه.

٢٠٩- عن عمرو بن سعيد[٦]، عن سعيد بن جبير، عن ابن عباس: ((أَنَّ ضِمَادًا[٧] قَدِمَ مَكَّةَ، وَكَانَ مِنْ أَزْدِ شَنُوءَةَ[٨]، وَكَانَ يَرْقِي مِنْ هَذِهِ الرِّيحِ... الحديث"، وَفِيهِ فَقَالَ رَسُولُ اللهِ: "إِنَّ الْحَمْدَ لِلَّهِ، نَحْمَدُهُ وَنَسْتَعِينُهُ، مَنْ يَهْدِهِ اللهُ فَلَا مُضِلَّ لَهُ، وَمَنْ يُضْلِلْ فَلَا هَادِيَ لَهُ، وَأَشْهَدُ أَنْ لَا إِلَهَ إِلَّا اللهُ وَحْدَهُ لَا شَرِيكَ لَهُ، وَأَنَّ مُحَمَّدًا عَبْدُهُ وَرَسُولُهُ، أَمَّا بَعْدُ".... الحديث)). رواه مسلم[٩].

برقم (٣٦١)، وابن بشران في الجزء الثاني من أماليه برقم (١٦٠٤) بمعناه.

(١) رواه ابن وهب في القدر برقم (٢٢).

(٢) سعيد بن جبير الأسدي، ثقة، ثبت، سبقت ترجمته في الحديث رقم (٣٣).

(٣) رواه ابن بطة في الإبانة الكبرى برقم (١٧٢٩) بنحوه.

(٤) لم أقف على تفسيره، وذكره عبدالرزاق في تفسيره (١١٨/٢) وابن جرير الطبري في تفسيره (٤٦٨/١٣-٤٧٠) وابن أبي حاتم في تفسيره (١٦٨١/٥) والبغوي في تفسيره (٢٨٢/٢).

(٥) ذكره الضحاك بن مزاحم في تفسيره (ص: ٣٨٧).

(٦) عمرو بن سعيد القرشي، أو الثقفي مولاهم، أبو سعيد البصري، ثقة، من الخامسة. بخ م ٤. التقريب (رقم: ٥٠٣٥).

(٧) ضماد بن ثعلبة الأزدي. من أزد شنوءة، كان صديقا للنبي ﷺ في الجاهلية وكان رجلا يتطبب، ويرقي، ويطلب العلم، أسلم أول الإسلام، قاله أبو عمر. وقال ابن منده، وأبو نعيم: ضماد بن ثعلبة الأزدي، من أزد شنوءة، وزاد ابن منده: وقيل: ضمام. انظر: أسد الغابة (٥٦/٣) (رقم: ٢٥٦٩).

(٨) أزد شنوءة: بنو الأَزْد، ويقال فيهم: الأسد بالسين المهملة بدل الزاي، وهم حي من كهلان من القحطانية، وهم بنو الأزد بن الغوث بن نبت بن مالك بن زيد بن كهلان. قال الجوهري وهو بالزاي أفصح. قال أبوعبيدة: وكان للأزد من الأولاد مازن ونصر والهنوء وعبد الله وعمرو، واعلم أن الأزد من أعظم الأحياء وأكثرها بطونا وأمدها فروعاً، وقد نسبها الجوهري إلى ثلاثة أقسام أحدها أزد شنؤة بإضافة أزد إلى شنؤة. وبنو شنؤة -يقال لهم شنؤة باسم أبيهم- وهو لقب لنصر غلب على أولاده- وهم بطن من الأزد من القحطانية، وهم بنو نصر بن الأزد، وبنو شنؤة هم الذين يقال لهم أزد شنؤة. انظر: نهاية الأرب في معرفة أنساب العرب (ص: ٩١) و (ص: ٣٠٨).

(٩) في صحيحه، كتاب الجمعة، باب تخفيف الصلاة والخطبة، (٥٩٣/٢) برقم (٨٦٨/٤٦).

٢١٠- أخبرني أبو الحجاج الحافظ[(١)]، ثنا أبو الحسن بن البخاري[(٢)]، أنبأنا أبو جعفر الصيدلاني[(٣)]، أنا أبو علي الحداد[(٤)]، أنا أبو نعيم الحافظ[(٥)]، أنا أبو القاسم الطبراني، ثنا أحمد ابن عبدالوهاب[(٦)]، ثنا يحيى بن صالح الوُحَاظِيّ[(٧)]، ثنا سليمان بن عطاء[(٨)]، عن مسلمة بن عبدالله الجهني[(٩)]، عن عمه أبي مشجعة[(١٠)]، عن أبي الدرداء قال: ((ذَكَرُوا عِنْدَ رَسُولِ اللَّهِ ﷺ الْأَرْحَامَ، فَقُلْنَا: مَنْ وَصَلَ رَحِمَهُ أُنْسِئَ[(١١)] فِي أَجَلِهِ. فَقَالَ: "إِنَّهُ لَيْسَ يُزَادُ فِي عُمُرِهِ، قَالَ اللَّهُ عَزَّ وَجَلْ: ﴿فَإِذَا جَآءَ أَجَلُهُمْ لَا يَسْتَأْخِرُونَ سَاعَةً وَلَا يَسْتَقْدِمُونَ﴾ [الأعراف: ٣٤]، وَلَكِنَّهُ الرَّجُلُ تَكُونُ لَهُ الذُّرِّيَّةُ الصَّالِحَةُ، فَيُدْعَوْنَ لَهُ مِنْ بَعْدِهِ، فَيَبْلُغُهُ ذَلِكَ. فَذَلِكَ الَّذِي يُنْسَأُ فِي أَجَلِهِ"))[(١٢)]. قال الطبراني: "لا يُروى هذا الحديث عن أبي الدرداء إلا بهذا الإسناد، تفرد به: سليمان بن عطاء"[(١٣)].

[٣٢٩/أ]

٢١١- عن عقبة بن مسلم[(١٤)]، عن أبي عبدالرحمن[(١٥)]، عن الصُّنَابِحِيّ[(١٦)]، عن معاذ

(١) يوسف بن زكي الدين الكلبي، القضاعي، المزي. سبقت ترجمته في الحديث رقم (٢٧).

(٢) علي بن أحمد بن عبدالواحد المقدسي، ثقة، سبقت ترجمته في الحديث رقم (١٧).

(٣) محمد بن أحمد بن نصر الأصبهاني، الصيدلاني، الصدوق ، سبقت ترجمته في الحديث رقم (٢٠).

(٤) الحسن بن أحمد الأصبهاني، الحداد، كان عالما ثقة، صدوقا ، سبقت ترجمته في الحديث رقم (٢٤).

(٥) أحمد بن عبدالله المهراني الأصبهاني، الإمام، الحافظ، الثقة، سبقت ترجمته في الحديث رقم (٢٤).

(٦) أحمد بن عبدالوهاب بن نجدة الحَوْطي، أبو عبدالله، صدوق، من الحادية عشرة. س . التقريب (رقم: ٧٣) .

(٧) يحيى بن صالح الوُحاظي الحمصي، صدوق من أهل الرأي، من صغار التاسعة. خ م د ت ق. التقريب (رقم: ٧٥٦٨) .

(٨) سليمان بن عطاء بن قيس القرشي، أبو عمر الجزري، منكر الحديث، من الثامنة. ق. التقريب (رقم: ٢٥٩٤).

(٩) مسلمة بن عبدالله بن ربعي الجهني الحميري الدمشقي، مقبول، من السادسة. د س ق. التقريب (رقم: ٦٦٥٩) .

(١٠) أبو مشجعة بن ربعي الجهني، مقبول، من الثانية. ق. التقريب (رقم: ٨٣٦٩) .

(١١) النسء: التأخير. انظر: النهاية لابن الأثير (٤٤/٥).

(١٢) رواه الطبراني في معجمه الأوسط برقم (٣٤)، والشجري في ترتيب الأمالي الخميسية برقم (٢٠٤١). وقال الهيثمي في مجمع الزوائد (١٥٣/٨): ليس في إسناده متروك، ولكنهم ضعفوا.

(١٣) المعجم الأوسط للطبراني (١٥/١).

(١٤) عقبة بن مسلم التُّجِيْبي، أبو محمد المصري، ثقة، سبقت ترجمته في الحديث رقم (٢٠٥).

(١٥) عبدالله بن يزيد المعافري، الحُبُلي، ثقة،سبقت ترجمته في الحديث رقم (١).

(١٦) عبدالرحمن بن عسيلة المرادي الصنابحي، ثقة، سبقت ترجمته في الحديث رقم (٢٠٥).

بن جبل، قال: لقيت النبي ﷺ فقال: ((يَا مُعَاذُ، إِنِّي أُحِبُّكَ، فَلَا تَدَعْ أَنْ تَقُولَ فِي دُبُرِ كُلِّ صَلَاةٍ: اللَّهُمَّ أَعِنِّي عَلَى ذِكْرِكَ وَشُكْرِكَ وَحُسْنِ عِبَادَتِكَ))(١). رواه ابن السني في اليوم والليلة، وأبو داود، والنسائي في اليوم والليلة.

٢١٢- أخبرنا ابن الشيرازي(٢)، أنبأ ابن قميرة(٣)، أنا شهدة(٤)، قالت: أنا طِرَاد(٥) إجازة، أنا ابن بشران(٦)، أنا ابن صفوان(٧)، ثنا ابن أبي الدنيا(٨)، ثنا محمد بن إسحاق(٩)، ثنا سعيد بن أبي مريم(١٠)، ثنا نافع بن يزيد(١١)، ثنا عياش بن عباس(١٢)، أن عبدالملك بن نافع المِعَافِرِيّ(١٣) حدثه، أن جعفر بن عبدالله بن أبي الحكم(١) حدثه، عن خالد بن رافع(٢)، أن

---

(١) رواه النسائي في عمل اليوم والليله برقم (١٠٩) بنحوه. وتقدم تخريجه في الحديث رقم (٢٠٥).

(٢) محمد بن هبةالله الشيرازي، الشيخ العالم، المسند الكبير. سبقت ترجمته في الحديث رقم (١٧٧).

(٣) يحيى بن نصر بن أبي القاسم بن قميرة التميمي، اليربوعي، الحنظلي، البغدادي، الأزجي. أبو القاسم (٥٦٥-٦٥٠هـ) سمع من: شهدة الكاتبة، والحسن بن شيرويه، وغيرهما. حدث عنه: ابن النجار، وأبو نصر بن الشيرازي، وغيرهما. قال ابن النجار: شيخ حسن، لا بأس به. انظر: السير (٢٨٥/٢٣) (رقم: ١٩٢).

(٤) شهدة بنت أحمد بن الفرج الدينوري ثم البغدادي، الإبري. (٤٨٠-٥٧٤هـ) سمعت من: أبي الفوارس طراد الزينبي، وثابت بن بندار، وغيرهما. حدث عنها: ابن عساكر، وأبو القاسم بن قميرة، وغيرهما. الكاتبة، مسندة العراق. قال الشيخ الموفق: انتهى إليها إسناد بغداد.. . انظر: السير (٥٤٢/٢٠-٥٤٣) (رقم: ٣٤٤).

(٥) طراد بن محمد بن علي القرشي، الهاشمي، العباسي، الزينبي، البغدادي. أبو الفوارس (٣٩٨-٤٩١هـ). سمع من: أبي نصر بن حسنون النرسي، وأبي الحسين بن بشران، وغيرهما. حدث عنه: عمر بن عبدالله الحربي، وشهدة الكاتبة، وغيرهما. الشيخ، مسند العراق، قال السلفي: كان حنفياً من جلة الناس، وكبرائهم، ثقةً، ثبتاً. وخرج له (العوالي المشهورة، و(فضائل الصحابة) . انظر: السير (٣٧/١٩-٣٩) (رقم: ٢٤).

(٦) علي بن محمد بن بشران البغدادي الأموي، وكان صدوقاً ثقة. سبقت ترجمته في الحديث رقم (٨٨).

(٧) الحسين بن صفوان بن إسحاق البرذعي. أبو علي. مات سنة: (٣٤٠هـ) سمع من : أبي بكر ابن أبي الدنيا، ومحمد بن الفرج الأزرق، وغيرهما . وروى عنه: محمد ابن أخي ميمي الدقاق، وأبو الحسين ابن بشران، وغيرهما. قال الخطيب: كان صدوقا. انظر: تاريخ بغداد (٥٩٤/٨) (رقم: ٤٠٧٢)، وتاريخ الإسلام (٧٣٦/٧) (رقم : ٣١٥).

(٨) عبدالله بن محمد بن عبيد بن سفيان القرشي، مولاهم أبو بكر ابن أبي الدنيا البغدادي، صدوق، حافظ، صاحب تصانيف، من الثانية عشرة. فق. التقريب (رقم : ٣٥٩١) .

(٩) محمد بن إسحاق الصَغاني، أبو بكر نزيل بغداد، ثقة، ثبت، من الحادية عشرة. م ٤ . التقريب (رقم : ٥٧٢١) .

(١٠) سعيد بن الحكم الجمحي بالولاء، ثقة، ثبت. سبقت ترجمته في الحديث رقم (١٦٦).

(١١) نافع بن يزيد الكَلَاعي، ثقة، سبقت ترجمته في الحديث رقم (١١٣).

(١٢) عياش بن عباس القِتْباني المصري، ثقة. ر م ٤. التقريب (رقم: ٥٢٦٩) .

(١٣) لم أقف له على ترجمة .

رسول الله ﷺ قال لابن مسعود: ((لَا تُكْثِرْ هَمَّكَ، مَا يُقَدَّرْ يَكُنْ، وَمَا تُرْزَقْ يَأْتِكَ))[٣]. رواه أبو قاسم البغوي في معجم الصحابة[٤]: عن محمد بن إسحاق الصاغاني وقال: أن عبيد بن مالك المَعَافِرِيّ بدل عبدالملك بن نافع. قال: ولا أعلم لخالد بن رافع غير هذا ولا أدري له صحبة أم لا.[٥].

٢١٣- وبهذا الإسناد إلى ابن أبي الدنيا، قال: حدثنا محمد بن ناصح[٦]، ثنا بقية بن الوليد[٧]، عن معاوية بن يحيى أبي مطيع [٨]، عن سعيد بن أبي أيوب[٩]، عن عياش بن عباس، عن مالك بن عبدالله المَعَافِرِيّ[١٠]، قال: مر رسول الله ﷺ بابن مسعود فقال: ((لَا تُكْثِرْ هَمَّكَ، فَإِنَّهُ مَا يُقْدَرْ يَكُنْ، وَمَا تُرْزَقْ يَأْتِكَ))[١١].

٢١٤- وفي الموطأ لمالك: عن أبي الزِّنَاد[١٢]، عن الأَعْرج[١٣]، عن أبي هريرة، قال: قال

---

(١) جعفر بن عبدالله بن الحكم الأنصاري، والد عبدالحميد، ثقة. من الثالثة. بخ م ٤. التقريب (رقم: ٩٤٤) .

(٢) خالد بن رافع. ذكره البخاريّ، فقال: يروي عن النبي ﷺ، وعنه مالك بن عبد. وذكره ابن حبّان في التّابعين، فقال: يروي المراسيل. انظر: الإصابة لابن حجر (١٩٨/٢-١٩٩) (رقم: ٢١٦٥).

(٣) رواه البيهقي في شعب الإيمان برقم (١١٤٤).

(٤) رواه البغوي في معجم الصحابة برقم (٥٩٥).

(٥) معجم الصحابة للبغوي (٢٣٨/٢).

(٦) محمد بن ناصح البغدادي. مات ما بين سنتي: (٢٣١-٢٤٠هـ) روى عن: بقية، ويحيى بن سعيد الأموي. وروى عنه: ابن أبي الدنيا، ومحمد بن الليث الجوهري، وغيرهما. انظر: تاريخ الإسلام (٩٣٢/٥-٩٣٣) (رقم: ٤١٦).

(٧) بقية بن الوليد الكلاعي، صدوق، كثير التدليس عن الضعفاء. سبقت ترجمته في الحديث رقم (٦٦).

(٨) معاوية بن يحيى الطرابلسي، صدوق له أوهام، سبقت ترجمته في الحديث رقم (٤٢).

(٩) سعيد بن أبي أيوب الخزاعي مولاهم المصري، أبو يحيى بن مقلاص، ثقة ثبت، من السابعة. ع. التقريب (رقم: ٢٢٧٤) .

(١٠) مالك بن عبدالله المعافري اليزدادي . قال ابن يونس: ذكر فيمن شهد فتح مصر، وله رواية عن أبي ذر، روى عنه أبو قبيل. انظر: الإصابة لابن حجر (٥٤٣/٥) (رقم: ٧٦٦٧).

(١١) رواه ابن أبي عاصم في الآحاد والمثاني برقم (٢٨٠٦)، وابن بطة في الإبانة الكبرى برقم (١٩٣٥)، واللالكائي في شرح أصول الاعتقاد برقم (١٠٨٠)، والبيهقي في الآداب برقم (٧٧٥)، وفي القضاء والقدر برقم (٢٣٧) ولم يذكروا: (فإنه). وفي شعب الإيمان برقم (١١٤٤) بلفظه. ذكره الألباني في الضعيفة. للاستزادة انظر: (٣٣٣/١٠-٣٣٦) وقال: والخلاصة أن الحديث ضعيف؛ لأن مداره على مالك هذا، فإن كان الصحابي فهو منقطع. وإن كان تابعياً فهو مجهول. والله أعلم.

(١٢) عبدالله بن ذكوان القرشي، ثقة، سبقت ترجمته في الحديث رقم (١٢٨).

(١٣) عبدالرحمن بن هرمز الأعرج، ثقة، سبقت ترجمته في الحديث رقم (٧).

رسول الله ﷺ : ((لَا تَسَلِ الْمَرْأَةُ طَلَاقَ أُخْتِهَا لِتَسْتَفْرِغَ صَحْفَتَهَا[١]، وَلِتَنْكِحَ فَإِنَّمَا لَهَا مَا قُدِّرَ لَهَا))[٢]. رواه البخاري[٣].

٢١٥- قال أحمد بن عبدالله العجلي[٤]: ثنا محمد بن يوسف الفريابي[٥]، عن فضيل بن عياض[٦]، قال: قيل لطاوس: "هذا قتادة[٧] يأتيك؟" قال: "لئن جاء لأقومن". قيل: "إنه فقيه". قال: إبليس أفقه منه. قال: ﴿رَبِّ بِمَآ أَغْوَيْتَنِى﴾ [الحجر: ٣٩]"[٨].

٢١٦- حديث عبدالرحمن بن القاسم[٩]، عن القاسم[١٠]، عن عائشة مرفوعاً: ((وَصِلَةُ الرَّحِمِ وَحُسْنُ الْخُلُقِ وَحُسْنُ الْجِوَارِ يَعْمُرَانِ الدِّيَارَ، وَيَزِيدَانِ فِي الْأَعْمَارِ)) رواه أحمد[١١].

٢١٧- حديث عائشة: ((لَنْ يُغْنِي حَذَرٌ مِنْ قَدَرٍ، وَالدُّعَاءُ لَيَنْفَعُ مِمَّا نَزَلَ مِنَ السَّمَاءِ

---

(١) الصحفة: إناء كالقصعة المبسوطة ونحوها، وجمعها صحاف. وهذا مثل يريد به الإستئثار عليها بحظها، فتكون كمن استفرغ صحفة غيره وقلب ما في إنائه إلى إناء نفسه. انظر: النهاية لابن الأثير (١٣/٣).

(٢) رواه مالك في الموطأ برقم (٧) وقال (لا تسأل).

(٣) رواه البخاري في صحيحه، كتاب القدر، باب وكان أمر الله قدراً مقدوراً، (١٢٣/٨) برقم (٦٦٠٠) وقال (لا تسأل). وبرقم (٥١٥٢) من طريق: سعد بن إبراهيم، عن أبي سلمة، به. بنحوه.

(٤) أحمد بن عبدالله بن صالح العجلي، الكوفي. أبو الحسن (١٨٢-٢٦١هـ) سمع من: حسين الجعفي، ومحمد بن يوسف الفريابي، وغيرهما. حدث عنه: سعيد بن عثمان الأعناقي، ومحمد بن فطيس، وغيرهما. الإمام، الحافظ، سئل يحيى بن معين عن أحمد بن عبدالله بن صالح، فقال: هو ثقة ابن ثقة. انظر: السير (٥٠٥/١٢-٥٠٧) (رقم: ١٨٥).

(٥) محمد بن يوسف الضبي، ثقة، سبقت ترجمته في الحديث رقم (١٢٨).

(٦) فضيل بن عياض بن مسعود التميمي، أبو علي الزاهد المشهور، أصله من خراسان، وسكن مكة، ثقة عابد إمام. خ م د ت س. التقريب (رقم: ٥٤٣١) .

(٧) قال العجلي في الثقات (٢١٥/٢): قتادة بن دعامة السدوسي: يكنى أبا الخطاب، بصري، تابعي، ثقة وكان ضرير البصر، وكان يقول بشيء من القدر، وكان لا يدعو إليه، ولا يتكلم فيه.

(٨) رواه العجلي في الثقات (٢١٥/٢) وقال: (لأقومنه).

(٩) عبدالرحمن بن القاسم بن محمد بن أبي بكر الصديق التيمي، أبو محمد المدني، ثقة، جليل، قال ابن عيينة: كان أفضل أهل زمانه. ع. التقريب (رقم: ٣٩٨١) .

(١٠) القاسم بن محمد بن أبي بكر الصديق التيمي، ثقة، أحد الفقهاء بالمدينة، قال أيوب: ما رأيت أفضل منه. ع. التقريب (رقم: ٥٤٨٩) .

(١١) رواه أحمد في مسنده برقم (٢٥٢٥٩) مطولاً. وقال الألباني في الصحيحة (٤٨/٢): وهذا إسناد صحيح، رجاله ثقات رجال الشيخين، غير محمد بن مهزم، وقد وثقه ابن معين، وقال أبو حاتم: ليس به بأس وذكره ابن حبان في "الثقات".

وَمِمَّا لَمْ يَنْزِلْ،..)) الحديث[١].

في الحادي عشر من حديث أبي سهل بن زياد[٢]، وفي الأول من معجم ابن جُميع[٣]، والأول من الدعاء للطبراني[٤]، وفي باب فضائل الأعمال لابن شاهين[٥]، وجزء (الفيل)[٦]، وروي من حديث معاذ بن جبل في: جزء إسحاق بن الفيض[٧]، والأول من الدعاء للطبراني[٨].

٢١٨- حديث كثير بن عبدالله بن أبي هاشم[٩]، عن أنس بن مالك، رفعه: ((يَا بُنَيَّ أَكْثِرْ مِنَ الدُّعَاءِ، فَإِنَّ الدُّعَاءَ يَرُدُّ الْقَضَاءَ الْمُبْرَمَ[١٠])). في الثاني من فضائل الأعمال لابن شاهين[١١].

٢١٩- في الأول من غرائب شاذان: إسحاق بن إبراهيم لعكرمة، عن ابن عباس، في

---

(١) رواه الطبراني في معجمه الأوسط برقم (٢٤٩٨)، والحاكم في المستدرك برقم (١٨١٣)، والبيهقي في القضاء والقدر برقم (٢٤٦)، والشهاب القضاعي في مسنده برقم (٨٥٩) بنحوه. وبرقم (٨٦٠) و(٨٦١)، والبزار في مسنده برقم (٧٢) بمعناه. وقال ابن عدي في الكامل (١٧١/٤) -بعد ذكر الحديث-: وهذا يرويه زكريا عن عطاف عن هشام. وقال: وزكريا بن منظور ليس له أحاديث أنكر مما ذكرته، وهو ضعيف كما ذكروه إلا أنه يُكتب حديثه.

(٢) أحمد بن محمد بن عبدالله بن زياد القطان، البغدادي. أبو سهل (٢٥٩ - ٣٥٠هـ) سمع من: أحمد العطاردي، ومحمد ابن الجهم، وغيرهما. حدث عنه: الدارقطني، وأبو علي بن شاذان، وغيرهما. الإمام، المحدث، الثقة، مسند العراق، قال الخطيب: كان صدوقاً .. . انظر: السير (٥٢١/١٥-٥٢٢) (رقم: ٢٩٩). ولم أقف عليه في حديثه مخطوط.

(٣) رواه ابن جميع الصيداوي في معجم الشيوخ (ص: ١٠٥) بنحوه.

(٤) رواه الطبراني في الدعاء برقم (٣٣) بنحوه.

(٥) رواه ابن شاهين في الترغيب في فضائل الأعمال برقم (١٤٩).

(٦) أقرب قراءة لها.

(٧) إسحاق بن الفيض بن محمد الثقفي الأصبهاني. أبو يعقوب مات بعد (٢٥٠هـ) روى عن : الوليد بن مسلم، وابن عيينة، وغيرهما. روى عنه: محمد بن يحيى بن منده، ومحمد بن جعفر الأشعري، وغيرهما. وثقه بعضهم. انظر: تاريخ الإسلام (٥٠/٦-٥١) (رقم: ١٠٥)، وتاريخ أصبهان لأبي نعيم الأصبهاني (٢٥٩/١) برقم (٤٢٢).

(٨) رواه الطبراني في الدعاء برقم (٣٢) بنحوه.

(٩) كثير بن عبدالله السامي الناجي. أبو هاشم. روى عن: أنس بن مالك، والحسن البصري. روى عنه: إبراهيم بن عبدالله الهروي، وإسحاق بن أبي إسرائيل، وغيرهما. وهو ضعيف. قال البخاري : منكر الحديث. انظر: تهذيب الكمال للمزي (١٢١/٢٤-١٢٢) (رقم: ٤٩٤٤).

(١٠) القضاء المبرم هو الذي يمكن فيه التغيير، بخلاف القضاء المحكم هو الذي لا تغيير فيه ولا تبديل. انظر: كشاف اصطلاحات الفنون والعلوم لمحمد الفاروقي (١٤١٧/٢).

(١١) رواه ابن شاهين في الترغيب في فضائل الأعمال برقم (١٥٠).

قصة الهدهد: "إِنَّ العِلْمَ لَا يُغْنِي مَعَ القَدَرِ شَيْئَاً"[١].

٢٢٠- حديث ميمون بن سياه[٢]، عن أنس، عن رسول الله ﷺ : ((مَنْ أَحَبَّ أَنْ يُمَدَّ اللهُ فِي عُمْرِهِ، وَ يَزِيدَ فِي رِزْقِهِ، فَلْيَبَرَّ وَالِدَيْهِ، وَلْيَصِلْ رَحِمَهُ)). رواه الإمام أحمد[٣]، في الأول من الثقفيات[٤]، ومشيخة سعد (الدين)[٥]، وروي لعبدالله بن عبدالرحمن بن أبي حسين[٦]، عن أنس، رواه أحمد[٧]. وروي لابن شهاب[٨]، عن أنس، رواه أحمد[٩]. وروى معناه من حديث علي في ثالث معجم ابن جُميع[١٠].

٢٢١- حديث عمرو بن عوف[١١]: ((إِنَّ صَدَقَةَ الْمَرْءِ الْمُسْلِمِ تَزِيدُ فِي الْعُمْرِ، وَتَمْنَعُ مَيْتَةَ السُّوءِ، وَيُذْهِبُ اللَّهُ بِهَا الْفَخْرَ وَالْكِبْرَ)). في السابع والعشرين من البشرانيات[١٢]، وفي جزء (الحيص بيص)[١٣]، رواه إسحاق بن راهويه[١٤].

---

(١) كتاب غرائب إسحاق بن إبراهيم شاذان لمحمود بن منده في جزأين. انظر: إثارة الفوائد للعلائي (١/١٨٥). لا يزال مفقوداً.

(٢) ميمون بن سِياه البصري، أبو بحر، صدوق عابد يخطئ. خ س . التقريب (رقم: ٧٠٤٥) .

(٣) رواه أحمد في مسنده برقم (١٣٤٠١) و(١٣٨١١) بنحوه. وقال الألباني في صحيح الأدب المفرد (ص: ٥٠): صحيح.

(٤) رواه أبو عبدالله الثقفي في الأول من الثقفيات، (ق٢/ب) بنحوه، مخطوط.

(٥) أقرب قراءة لها.

(٦) عبدالله بن عبدالرحمن بن أبي حسين بن الحارث بن عامر بن نوفل المكي النوفلي، ثقة، عالم بالمناسك. ع. التقريب (رقم: ٣٤٣٠) .

(٧) رواه أحمد في مسنده برقم (١٢٥٨٨) بنحوه.

(٨) محمد بن مسلم بن شهاب الزهري، الفقيه الحافظ سبقت ترجمته في الحديث رقم (٧).

(٩) رواه أحمد في مسنده برقم (١٣٥٨٥). ورواه البخاري في صحيحه، كتاب البيوع، باب من أحب البسط في الرزق (٣/٥٦) برقم (٢٠٦٧) ومسلم في صحيحه، كتاب البر والصلة والآداب، باب صلة الرحم وتحريم قطيعتها (٤/ ١٩٨٢) برقم (٢٠/٢٥٥٧) و(٢١/٢٥٥٧) بنحوه.

(١٠) رواه ابن جُميع الصيداوي في معجم الشيوخ (ص: ٢٦٣). بنحوه

(١١) عمرو بن عوف بن زيد بن مِلحة، أبو عبدالله المزني، صحابي. خت د ت ق. التقريب (رقم: ٥٠٨٦).

(١٢) رواه ابن بشران في الجزء الثاني من أماليه برقم (١٥٠١).

(١٣) أقرب قراءة لها.

(١٤) لم أقف عليه في مسند ابن راهويه. وذكره أبو العباس البوصيري في إتحاف الخيرة المهرة بزوائد المسانيد العشرة (٣/ ٣٥) برقم (٢١١٦) وقال: رواه إسحاق بن راهويه بسند ضعيف لضعف كثير بن عبدالله بن عمرو بن عوف، وقد حسنها الترمذي، وصححها هو وابن خزيمة.

٢٢٢- حديث رافع بن مَكِيث[١]: ((حُسْنُ الْخُلُقِ نَمَاءٌ[٢]، وَالْبِرُّ زِيَادَةٌ فِي الْعُمُرِ))[٣]. رواه أحمد[٤].

٢٢٣- عن عاصم بن ضمرة[٥]، عن علي، رفعه: ((مَنْ سَرَّهُ أَنْ يُمَدَّ لَهُ فِي عُمْرِهِ، وَيُوَسَّعَ عَلَيْهِ رِزْقِهِ، وَيُدْفَعَ عَنْهُ مِيتَةُ السُّوءِ، فَلْيَتَّقِ اللهَ وَلْيَصِلْ رَحِمَهُ)). رواه عبدالله بن أحمد في المسند[٦]. وهو في جزء خفاجة[٧].

[٣٢٩/ب]

٩- باب أن الرقى والدواء من قدر الله[٨].

٢٢٤- وقال عمر بن الخطاب: "نَعَمْ نَفِرُّ مِنْ قَدَرِ اللَّهِ إِلَى قَدَرِ اللَّهِ"[٩] في جزء

(١) رافع بن مَكِيث، صحابي، شهد الحديبية والفتح ومعه لواء جهينة. د. التقريب (رقم: ١٨٦٩) .

(٢) النماء: الزيادة. نمى ينمي نميا ونميا ونماء: زاد وكثر. انظر: لسان العرب (٣٤١/١٥).

(٣) أي سبب طول العمر. وقد قدر الله أن هذا يصل رحمه فيعيش بهذا السبب إلى هذه الغاية، ولولا ذلك السبب لم يصل إلى هذه الغاية، ولكن قدر هذا السبب وقضاه، وكذلك قدر أن هذا يقطع رحمه فيعيش إلى كذا. وقد يكون المراد بالزيادة حقيقتها لا مجازها الذي هو البركة، بأن يتيسر له في العمر القصير ما لا يتيسر لغيره في العمر الطويل.
انظر: شرح الطحاوية لابن أبي العز الحنفي (١٢٩/١)، والإيمان والرد على أهل البدع لعبد الرحمن التيمي (ص: ٨٥).

(٤) رواه أحمد في مسنده برقم (١٦٠٧٩) من طريق: عثمان بن زفر، عن بعض بني رافع بن مكيث ، عن رافع ابن مكيث، مرفوعاً. بنحوه. وقال الألباني في الضعيفة (٢٠٨/٢): وهذا سند ضعيف، عثمان مجهول. ورافع بن مكيث صحابي، وبعض ولده لم أعرفه.

(٥) عاصم بن ضمرة السلولي الكوفي، صدوق. ٤. التقريب (رقم: ٣٠٦٣) .

(٦) رواه عبدالله بن أحمد في مسند أبيه برقم (١٢١٣). وقال الألباني في الضعيفة (٦١٩/١١): ضعيف.

(٧) "جزء خفاجة" وهو من حديث أبي الحسن الحمامي عن شيوخه. انظر: المجمع المؤسس للمعجم المفهرس (٤٨٨/١). ولم أقف عليه.

(٨) فقد تضمنت هذه الأحاديث إثبات الأسباب والمسببات. وإبطال قول من أنكرها. والأمر بالتداوي لا ينافي التوكل، بل لا تتم حقيقة التوحيد إلا بمباشرة الأسباب التي نصبها الله مقتضيات لمسبباتها قدرا وشرعا، وأن تعطيلها يقدح في نفس التوكل، كما يقدح في الأمر والحكمة ويضعفه من حيث يظن معطلها أن تركها أقوى في التوكل، فإن تركها عجزا ينافي التوكل الذي حقيقته اعتماد القلب على الله في حصول ما ينفع العبد في دينه ودنياه، ودفع ما يضره في دينه ودنياه، ولا بد مع هذا الاعتماد من مباشرة الأسباب وإلا كان معطلا للحكمة والشرع فلا يجعل العبد عجزه توكلا ولا توكله عجزا. انظر: الطب النبوي لابن القيم (ص: ١٢)، و زاد المعاد في هدي خير العباد له (١٤/٤).

(٩) تقدم تخريجه في الحديث رقم (١٥٠).

الذهلي[1] والموطأ[2].

٢٢٥- عن أبي خزامة[3]، عن أبيه[4]، قال: سألت رسول الله ﷺ فقلت: ((رَسُولَ اللهِ، أَرَأَيْتَ رُقًى نَسْتَرْقِيهَا وَدَوَاءً نَتَدَاوَى بِهِ وَتُقَاةً نَتَّقِيهَا، هَلْ تَرُدُّ مِنْ قَدَرِ اللهِ شَيْئًا؟ قَالَ: "هِيَ مِنْ قَدَرِ اللهِ"))[5]. قال الترمذي هذا حديث حسن[6].

ذكره البغوي في معجمه فقال: سعد (أبو) أبي خزامة[7]. ثم ذكره في ترجمة الحارث ابن سعد، ثنا (علي)[8]، رواية عن يونس[9]، عن الزهري[10]، عن ابن أبي خزامة، عن الحارث بن سعد، عن النبي ﷺ[11].

قال: وصحيح هذا الحديث عن: الزهري، عن ابن أبي خزامة، أحد بني الحارث بن سعد، عن أبيه.[12].

ثم ذكره في ترجمة يعمر السعدي: ثنا (علي)[13] رواية عن يونس، وعمرو بن الحارث[1]،

---

(١) رواه محمد بن يحيى الذهلي في جزئه (٤٣/ب) برقم (١٠٦) مطولاً، مخطوط.

(٢) رواه مالك في الموطأ برقم (٢٢) مطولاً.

(٣) ابن أبي خزامة عن أبيه، وقيل: عن أبي خزامة عن أبيه وهو الصحيح، مجهول. ت ق. التقريب (رقم: ٨٤٦٧).

(٤) أبو خِزامة بن يَعْمر السعدي، أحد بني الحارث بن سعد بن هذيم، يقال: اسمه زيد بن الحارث، ويقال: الحارث وكلاهما وهم، وهو صحابي، له حديث في الرقى وقلبه بعض الرواة. قد ت ق. التقريب (رقم:٨٠٧٧) .

(٥) رواه أحمد في مسنده برقم (١٥٤٧٢) و (١٥٤٧٣) و(١٥٤٧٤) بنحوه. والحاكم في مستدركه برقم (٧٤٣٢). ورواه برقم (٨٧) و(٨٨) و(٧٤٣١) و(٨٢٢٣) من طريق: الزهري، عن عروة، عن حكيم بن حزام. بمعناه. وصححه، ووافقه الذهبي.

(٦) رواه الترمذي في سننه (٣/ ٤٦٨) برقم (٢٠٦٥) و (٢١٤٨) بنحوه. وقال (٤/٢٢): هذا حديث، لا نعرفه إلا من حديث الزهري، وقد روى غير واحد هذا، عن سفيان، عن الزهري، عن أبي خزامة، عن أبيه، وهذا أصح هكذا قال غير واحد، عن الزهري، عن أبي خزامة، عن أبيه.

(٧) رواه البغوي في معجم الصحابة برقم (٩٤٢) (٩٤٣) بنحوه. وقال: سعد بن أبي خزامة.

(٨) أقرب قراءة لها وفي معجم البغوي (عثمان بن عمر).

(٩) يونس بن يزيد بن أبي النجاد الأيلي. ثقة. سبقت ترجمته في الحديث رقم (٤).

(١٠) محمد بن مسلم بن شهاب الزهري، الفقيه الحافظ. سبقت ترجمته في الحديث رقم (٧).

(١١) رواه البغوي في معجم الصحابة برقم (٥٠٦) و (٥٠٧) بنحوه.

(١٢) معجم الصحابة للبغوي (٢/ ١٤٤) .

(١٣) أقرب قراءة لها.

الحارث[(١)]، عن ابن شهاب، عن أبي خزامة بن يعمر أحد بني الحارث بن سعد عن أبيه[(٢)].

١٠- باب ما جاء لا يرد القدر إلا الدعاء[(٣)].

٢٢٦- عن أبي عثمان النَهْدي[(٤)]، عن سلمان قال: قال رسول الله صلى الله عليه وسلم: ((لاَ يَرُدُّ القَضَاءَ إِلاَّ الدُّعَاءُ، وَلاَ يَزِيدُ فِي العُمْرِ إِلاَّ البِرُّ)). رواه الترمذي، وقال: حديث حسن غريب، وفي الباب عن أبي أسيد[(٥)].

أنبا إسحاق[(٦)]، أنا ابن خليل[(٧)]، ثنا ابن فَاذْشَاه[(٨)]، والكَرَّانِيّ[(٩)]، قالا: أنا محمود[(١٠)]، أنا ابن فَاذشَاه[(١١)]، أنا الطبراني، ثنا معاذ بن المثنى[(١٢)]، وموسى بن هارون[(١)]، ومحمد بن

---

(١) عمرو بن الحارث الأنصاري، ثقة، سبقت ترجمته في الحديث رقم (٩٠).

(٢) لم أقف على ترجمته في المعجم، ولعله في الجزء المفقود.

(٣) قال ابن القيم: "والدعاء من أنفع الأدوية، وهو عدو البلاء، يدفعه، ويعالجه، ويمنع نزوله، ويرفعه، أو يخففه إذا نزل، وهو سلاح المؤمن. وللدعاء مع البلاء ثلاث مقامات:

أحدها: أن يكون أقوى من البلاء فيدفعه.

الثاني: أن يكون أضعف من البلاء فيقوى عليه البلاء، فيصاب به العبد، ولكن قد يخففه، وإن كان ضعيفاً.

الثالث: أن يتقاوما ويمنع كل واحد منهما صاحبه. انظر: الجواب الكافي لابن القيم (ص: ١٠).

(٤) عبدالرحمن بن ملّ النَهْدي، ثقة، ثبت، سبقت ترجمته في الحديث رقم (١٥٥).

(٥) رواه الترمذي في سننه (١٦/٤) برقم (٢١٣٩).

(٦) إسحاق بن يحيى الآمدي الشيخ عفيف الدين. سبقت ترجمته في الحديث رقم (٥٦).

(٧) يوسف بن خليل بن قراجا الإسكاف، المحدث، الصادق، سبقت ترجمته في الحديث رقم (٢٤).

(٨) علي بن سعيد بن فاذشاه، الأصبهاني. أبو طاهر. مات سنة: (٥٩٤هـ) سمع من: أبي علي الحداد. وهو من كبار مشايخ ابن خليل. انظر: تاريخ الإسلام (١٠١٨/١٢) (رقم: ١٩٢).

(٩) محمد بن أبي زيد بن أبي نصر الكراني، الأصبهاني، الخباز. أبو عبدالله (٤٩٧-٥٩٧هـ) سمع من: الحداد، ومحمود الأشقر، وغيرهما. حدث عنة: بدل التبريزي، وابن خليل، وغيرهما. الشيخ، الصدوق، مسند أصبهان، عالي الإسناد. انظر: السير (٣٦٣/٢١) (رقم: ١٩٠)، وتاريخ الإسلام (١١٢٠/١٢) (رقم : ٣٩٧).

(١٠) محمود بن إسماعيل الأصبهاني، الصيرفي، الأشقر، ثقة. سبقت ترجمته في الحديث رقم (٢٧).

(١١) أحمد بن محمد بن الحسين بن فاذشاه الأصبهاني، التاني، أبو الحسين. مات سنة: (٤٣٣هـ) سمع الكثير من: أبي القاسم الطبراني . حدث عنه: معمر بن أحمد اللنباني، والمحسد بن محمد الإسكاف، وغيرهما . الشيخ،، المسند، قال يحيى بن منده: كان ابن فاذشاه صاحب ضياع كثيرة، صحيح السماع، رديء المذهب. قال الذهبي: كان يرمى بالاعتزال والتشيع. انظر: السير (٥١٥/١٧-٥١٦) (رقم : ٣٣٩) .

(١٢) معاذ بن المثنى أبو المثنى (٢٠٨-٢٨٨هـ) سمع من: القعنبي، ومحمد بن كثير، وغيرهما. وروى عنه: أبو بكر

العباس المؤدب[٢]، ح.

وأخبرنا ابن الشُّحْنَة[٣]، أنبأنا قمر[٤]، أنبأتنا شهده [٥]، أنا البَاقلاني[٦]، أنا ابن شاذان[٧]، أنا أبو سهل بن زياد[٨]، ثنا جعفر بن محمد الرازي[٩]، قالوا: ثنا سعيد بن يعقوب الطَّالَقَانِيّ[١٠]، ثنا يحيى بن الضُّرَيْس[١]، عن أبي مودود[٢]، عن سليمان التيمي[٣]، عن أبي

الشافعي، والطبراني، وغيرهما. ثقة، متقن. انظر: السير (٨٣٧/٦) (رقم: ٥٣٩).

(١) موسى بن هارون البزاز. أبو عمران (٢١٤-٣٩٤هـ) سمع من: أحمد بن حنبل، ويحيى بن معين، وغيرهما. روى عنه: أبو بكر الشافعي، وأبو القاسم الطبراني، وغيرهما. الإمام، الحافظ الكبير، الحجة، محدث العراق، قال أبو بكر الخطيب: كان موسى ثقة، حافظا. انظر: السير (١١٦/١٢-١١٨) (رقم: ٣٩).

(٢) محمد بن العباس المؤدب، البغدادي. أبو عبدالله . مات سنة: (٢٩٠هـ) سمع من: هوذة بن خليفة، وعفان بن مسلم، وغيرهما. وروى عنه: أبو بكر النجاد، والطبراني، وغيرهما. وثقه الخطيب. انظر: تاريخ الإسلام (٨٠٧/٦) (رقم: ٤٥١).

(٣) أحمد بن أبي طالب بن أبي النعم الصالحي الحجار، المعروف بابن الشحنة. أبو العباس. مات سنة: (٧٣٠هـ) أجاز له: ابن بهروز، وابن القطيعي، وغيرهما. قال السبكي: حدث بـ صحيح البخاري أكثر من ستين مرة، وإليه المنتهى في الثبات وعدم النعاس، وربما أسمع في بعض الأوقات جميع النهار، وفيه دين وملازمة للصلاة. انظر: معجم الشيوخ للسبكي (ص: ٦٢-٦٤) برقم (١٥).

(٤) قمر بن هلال بن بطاح القطيعي، الهراس، المكاري، ثم البقال. ويسمى أيضا عمر. أبو هلال، وأبو الضوء. مات سنة: (٦٤٢هـ) سمع من: شهدة الكاتبة، وعبدالحق اليوسفي، وغيرهما. روى لنا عنه بالإجازة: القاضي تقي الدين سليمان، وأبو المعالي بن البالسي، وغيرهما. وكان شيخاً أمياً. انظر: تاريخ الإسلام (٤٢٢/١٤) (رقم: ١١٨).

(٥) شهدة بنت أحمد بن الفرج الدينوري ثم البغدادي، الإبري. مسندة العراق. قال الشيخ الموفق: انتهى إليها إسناد بغداد. سبقت ترجمتها في الحديث رقم (٢١٢).

(٦) محمد بن الحسن بن أحمد الباقلاني، البقال، الفامي، البغدادي. أبو غالب. مات سنة: (٥٠٠هـ) سمع من: أبي علي بن شاذان، وأبي بكر البرقاني، وغيرهما. روى عنه: السلفي، وشهدة، وغيرهما. الشيخ الصالح، المحدث سنة خمس مائة، انظر: السير (٢٣٥/١٩-٢٣٦) (رقم: ١٤٤).

(٧) الحسن بن أحمد بن شاذان، البغدادي البزاز. وكان صدوقاً. سبقت ترجمته في الحديث رقم (٩١).

(٨) أحمد بن محمد بن عبدالله بن زياد القطان، البغدادي. أبو سهل (٢٥٩-٣٥٠هـ) سمع من: أحمد العطاردي، ومحمد بن الجهم، وغيرهما. حدث عنه: الدارقطني، وأبو علي بن شاذان، وغيرهما. الإمام، المحدث، الثقة، مسند العراق، قال الخطيب: كان صدوقاً .. . انظر: السير(٥٢١/١٥-٥٢٢) (رقم: ٢٩٩).

(٩) جعفر بن محمد بن الحسن الرازي الزعفراني. أبو يحيى. مات سنة: (٢٧٩هـ) حدث عن: سهل بن عثمان العسكري، وإبراهيم بن موسى الفراء، وغيرهما. وروى عنه: إسماعيل الصفار، وأبو سهل القطان، وغيرهما. قال ابن أبي حاتم: سمعت عنه وهو صدوق ثقة. انظر: تاريخ الإسلام (٥٣١/٦،٥٣٢) (رقم: ١٣٧).

(١٠) سعيد بن يعقوب الطالقاني، أبو بكر، ثقة، صاحب حديث، قال ابن حبان: ربما أخطأ. د ت س. التقريب (رقم:

عثمان، بهذا الحديث[٤].

٢٢٧- قال البخاري في الأدب: ثنا أصبغ بن الفرج[٥]، أخبرني ابن وهب[٦]، عن يحيى بن أيوب[٧]، عن زَبّان بن فائد[٨]، عن سهل بن معاذ[٩]، عن أبيه[١٠]، قال: قال رسول الله: ((مَنْ بَرَّ وَالِدَهُ طُوبَى لَهُ، زَادَ اللَّهُ فِي عُمُرِهِ))[١١].

٢٢٨- عن محمد بن عبّاد[١٢]، عن ثوبان[١٣]، رفعه: ((مَنْ سَرَّهُ النَّسَاءُ فِي الْأَجَلِ، وَالزِّيَادَةُ فِي الرِّزْقِ، فَلْيَصِلْ رَحِمَهُ)) رواه أحمد[١٤].

٢٤٢٤).

(١) يحيى بن الضُريس البجلي الرازي القاضي، صدوق. م ت. التقريب (رقم: ٧٥٧١).

(٢) فِضّة أبو مودود البصري، نزيل خراسان، مشهور بكنيته، فيه لين. ت. التقريب (رقم: ٥٤٢٥).

(٣) سليمان بن طرخان التيمي، أبو المعتمر البصري، نزل في التيم فنسب إليهم، ثقة، عابد. ع. التقريب (رقم: ٢٥٧٥).

(٤) رواه البزار في مسنده برقم (٢٥٤٠)، والطبراني في معجمه الكبير برقم (٦١٢٨)، وفي الدعاء برقم (٣٠)، والطحاوي في شرح مشكل الآثار برقم (٣٠٦٨)، والشهاب القضاعي في مسنده برقم (٨٣٢) و(٨٣٣). وحسنه الألباني في صحيح الجامع الصغير (١٢٧١/٢).

(٥) أصبغ بن الفرج بن سعيد الأموي، ثقة، سبقت ترجمته في الحديث رقم (١٠٣).

(٦) عبدالله بن وهب بن مسلم القرشي، ثقة، سبقت ترجمته في الحديث رقم (١).

(٧) يحيى بن أيوب الغافقي، أبو العباس المصري، صدوق، ربما أخطأ. ع. التقريب (رقم: ٧٥١١).

(٨) زَبّان بن فائد المصري. أبو جوين. مات سنة: (١٥٥هـ) روى عن: سهل بن معاذ. وروى عنه: يحيى بن أيوب، والليث، وغيرهما. ضعفه ابن معين. وقال أحمد: أحاديثه مناكير. وقال أبو حاتم: صالح. انظر: تاريخ الإسلام (٤٩/٤ - ٥٠) (رقم: ٣٧).

(٩) سهل بن معاذ بن أنس الجهني، نزيل مصر، لا بأس به إلا في روايات زَبّان عنه. بخ د ت ق. التقريب (رقم: ٢٦٦٧).

(١٠) معاذ بن أنس الجهني الأنصاري، صحابي، نزل مصر وبقي إلى خلافة عبدالملك. بخ ت ق. التقريب (رقم: ٦٧٢٤).

(١١) رواه البخاري في الأدب المفرد برقم (٢٢) وقال: (والديه). وأبو يعلى الموصلي في مسنده برقم (١٤٩٤)، والطبراني في معجمه الكبير برقم (٤٤٧). وقال الألباني في ضعيف الأدب المفرد (ص: ٢١): ضعيف.

(١٢) محمد بن عباد بن جعفر بن رفاعة بن أمية بن عابد بن عبدالله بن عمر بن مخزوم المخزومي المكي، ثقة. ع. التقريب (رقم: ٥٩٩٢).

(١٣) ثوبان الهاشمي، مولى النبي ﷺ، صحبه ولازمه، ونزل بعده الشام. بخ م ٤. التقريب (رقم: ٨٥٨).

(١٤) رواه أحمد في مسنده برقم (٢٢٤٠٠) وقال شعيب الأرنؤوط: صحيح لغيره، وهذا إسناد حسن.

٢٢٩- في الكامل: في ترجمة سليمان بن عطاء[١]، لأبي الدرداء، ذكرنا زيادة العمر عند رسول الله فقال: ((إِنَّ اللَّهَ يَعْنِي لا يُؤَخِّرُ نَفْسًا إِذَا جَاءَ أَجَلُهَا وَإِنَّمَا زِيَادَةُ الْعُمْرِ ذُرِّيَّةٌ صَالِحَةٌ يَرْزُقُهَا اللَّهُ الْعَبْدَ فَيَدْعُونَ لَهُ بَعْدَ مَوْتِهِ فَيَلْحَقُهُ دُعَاؤُهُمْ فِي قَبْرِهِ فَذَلِكَ زِيَادَةٌ فِي الْعُمْرِ))[٢].

٢٣٠- أخبرتني زينب ابنة أحمد[٣]، عن يوسف بن خليل[٤] إجازة، قال: أنبأ أبو جعفر الطَّرَسُوْسِيّ[٥]، ومحمد بن أبي زيد[٦]، قالا: أنا محمود بن إسماعيل[٧]، أنا أبو بكر بن شاذان[٨]، أنا أبو بكر بن فورك[٩]، أنا أبو بكر بن أبي عاصم، ثنا أبو بكر ابن أبي شيبة، ثنا وكيع[١٠]، عن سفيان[١١]، عن عبدالله بن عيسى[١٢]، عن عبدالله بن أبي الجعد[١٣]، عن ثوبان، قال: قال رسول الله ﷺ : ((إِنَّ الرَّجُلَ يُحْرَمُ الرِّزْقَ بِالذَّنْبِ يُصِيبُهُ، وَلَا يَرُدُّ الْقَدَرَ إِلَّا الدُّعَاءُ، وَلَا يَزِيدُ فِي الْعُمُرِ إِلَّا الْبِرُّ)). رواه الإمام أحمد[١٤] عن وكيع، وابن ماجه[١٥] وابن حبان[١] وفي

(١) سليمان بن عطاء القرشي، منكر الحديث، سبقت ترجمته في الحديث رقم (٢١٠).

(٢) رواه ابن عدي في الكامل (٤/٢٨٥)، والطبراني في معجمه الأوسط برقم (٣٣٤٩) بنحوه. وذكره الألباني في الضعيفة (٤/٥٠) وقال: منكر.

(٣) زينب بنت أحمد بن كامل المقدسية، القابلة. (٦٠١-٦٨٧هـ) سمعت من: أبي عبدالله بن الزبيدي. ولها إجازة من: أسعد بن سعيد، وزاهر الثقفي، وغيرهما. امرأة صالحة مسنة، وكان لها عبادة وفيها ديانة. انظر: تاريخ الإسلام (١٥/ ٥٩٢) (رقم: ٤٤٩).

(٤) يوسف بن خليل بن قراجا الإسكاف، المحدث، الصادق ، سبقت ترجمته في الحديث رقم (٢٤).

(٥) محمد بن إسماعيل بن محمد الطرسوسي ثم الأصبهاني، الحنبلي. أبو جعفر (٥٠٢-٥٩٥هـ). سمع من: أبي علي الحداد، ومحمود بن إسماعيل الأشقر، وغيرهما. حدث عنه: أبو موسى عبدالله بن عبدالغني، ويوسف بن خليل، وغيرهما. الشيخ الجليل، مسند أصبهان. انظر: السير (٢١/٢٤٥) (رقم: ١٢٦).

(٦) محمد بن أبي زيد الكراني، الأصبهاني، الخباز. الشيخ الصدوق. سبقت ترجمته في الحديث رقم (٢٢٦).

(٧) محمود بن إسماعيل الأصبهاني، الصيرفي، الأشقر، ثقة. سبقت ترجمته في الحديث رقم (٢٧).

(٨) محمد بن عبدالله بن شاذان، الأعرج. سبقت ترجمته في الحديث رقم (٢٧).

(٩) عبدالله بن محمد بن محمد بن فورك الأصبهاني. سبقت ترجمته في الحديث رقم (٢٧).

(١٠) وكيع بن الجراح بن مليح الرُؤاسي، ثقة حافظ. سبقت ترجمته في الحديث رقم (١٦).

(١١) سفيان بن سعيد بن مسروق الثوري، ثقة ، سبقت ترجمته في الحديث رقم (١١).

(١٢) عبدالله بن عيسى بن عبدالرحمن بن أبي ليلى الأنصاري، أبو محمد الكوفي، ثقة، فيه تشيع. ع. التقريب (رقم: ٣٥٢٣) .

(١٣) عبدالله بن أبي الجعد الأشجعي، مقبول. س ق. التقريب (رقم: ٣٢٥٠) .

(١٤) رواه أحمد في مسنده برقم (٢٢٣٨٦)، وبرقم (٢٢٤٣٨) بنحوه. وبرقم (٢٢٤١٣) بتقديم وتأخير.

(١٥) رواه ابن ماجه في سننه برقم (٤٠٢٢) بتقديم وتأخير. وقال شعيب الأرنؤوط: حسن لغيره دون قوله: "إن الرجل

جزء ابن فرغان[2].

٢٣١- وأخبرنا عبدالله بن الحسن[3]، أنبأنا السبط[4]، أنا السلفي[5]، أنا ابن البَطراني[6]، أنا أبو حفص العكبري[7]، أنا محمد بن يحيى بن عمر بن علي بن حرب[8]، ثنا عمر بن علي[9]، هو جده، ثنا أبو نعيم[10]، عن سفيان، عن عبدالله بن عيسى، عن ابن أبي الجعد، عن ثوبان قال: قال رسول الله: ((لَا يَزِيدُ فِي الْعُمُرِ إِلَّا الْبِرُّ، وَلَا يَرُدُّ الْقَدَرَ إِلَّا الدُّعَاءُ، إِنَّ الرَّجُلَ لَيُحْرَمُ الرِّزْقَ بِالذَّنْبِ يُصِيبُهُ))[11]. وهو في جزء ابن فَرْغَان، ومعجم الطبراني[1]،

ليحرم الرزق بالذنب يُصيبه"، وهذا إسناد ضعيف.

(١) رواه ابن حبان في صحيحه برقم (٨٧٢) وقال الألباني في التعليقات الحسان على صحيح ابن حبان (٢/٢٣٥): حسن لغيره دون أوله: " إن الرجل ... يصيبه".

(٢) لعله: أحمد بن الفتح بن عبدالله الموصلي. أبو الحسن، يعرف بابن فرغان. مات سنة: (٤٣٨هـ) روى عن: أبي أسعد الماليني، وأبي الفتح بن زيدة الأزدي. انظر: طبقات الشافعيين لأبي الفداء إسماعيل بن عمر بن كثير القرشي (ص: ٣٧٠) وطبقات الشافعية الكبرى للسبكي (٤/٥٧) (رقم: ٢٦٧). ولم أقف على جزئه.

(٣) عبدالله بن الحسن بن أبي موسى المقدسي الحنبلي. أبو محمد، سبقت ترجمته في الحديث رقم (٩٣).

(٤) عبدالرحمن بن مكي الطرابلسي، وكان شيخاً ناقص الفضيلة. سبقت ترجمته في الحديث رقم (٨٨).

(٥) أحمد بن محمد بن أحمد السلفي، الأصبهاني، ثقة ، سبقت ترجمته في الحديث رقم (٨).

(٦) قد يكون المراد به ابن البطر. نصر بن أحمد بن عبدالله بن البطر البغدادي، البزاز، القارئ. أبو الخطاب (٣٩٨-٤٩٤هـ) سمعه أخوه من: عمر بن أحمد العكبري، وأبي الحسين بن بشران، وغيرهما. حدث عنه: أبو بكر الأنصاري، وأبو طاهر السلفي، وغيرهما. الشيخ، المقرئ، الفاضل، مسند العراق، قال ابن سكرة: شيخ، مستور، ثقة. قال السمعاني: .. وكان صالحاً صدوقاً، صحيح السماع. انظر: السير (١٩/٤٦) (رقم: ٢٩).

(٧) عمر بن أحمد بن عثمان العكبري البزاز. أبو حفص. مات سنة: (٣١٧هـ). سمع من: أبي جعفر محمد بن يحيى الطائي، وأبي بكر النقاش، وغيرهما. روى عنه: أبو بكر الخطيب، ونصر بن البطر، وغيرهما. أحد المسندين. انظر: السير (١٧/٣٦٠) (رقم: ٢٢٤).

(٨) محمد بن يحيى بن عمر الطائي الموصلي. أبو جعفر. مات سنة: (٣٤٠ هـ) حدث عن: جد أبيه، وجده، وغيرهما. وروى عنه: محمد بن أحمد بن رزقويه، وعمر بن أحمد العكبري، وغيرهما. قال أبو حازم العبدويي: لا أعلمه إلا ثقة. انظر: تاريخ الإسلام (٧/٧٤٢) (رقم: ٣٣٣).

(٩) عمر بن علي بن حرب الطائي الموصلي. (١٩٩-٢٦٩هـ) سمع من: أبي نعيم، وقبيصة بن عقبة، وغيرهما. روى عنه: حفيده محمد بن يحيى بن عمر، وغيره. وكان رجلًا صالحاً خيراً عابداً منقبضاً عن الناس. يقع حديثه عالياً للسبط. انظر: تاريخ الإسلام (٦/٣٧٧) (رقم: ٣٤٢).

(١٠) الفضل بن دكين الكوفي، ثقة، ثبت، سبقت ترجمته في الحديث رقم (٣٠).

(١١) رواه الطحاوي في شرح مشكل الآثار برقم (٣٠٦٩)، والحاكم في المستدرك برقم (١٨١٤) من طريق: أبو حذيفة، عن سفيان الثوري، به. والبيهقي في القضاء والقدر برقم (٢٤٩) من طريق: قاسم بن يزيد، عن سفيان، به. ورواه ابن

وعوالي أبي نعيم للضياء.

وروي من حديث أبي الأشعث الصنعاني(٢)، عن ثوبان، في الأول من الدعاء للطبراني(٣).

٢٣٢- عن نافع(٤)، عن ابن عمر قال رسول الله: ((مَنْ فُتِحَ لَهُ مِنْكُمْ بَابُ الدُّعَاءِ فُتِحَتْ لَهُ أَبْوَابُ الرَّحْمَةِ، وَمَا سُئِلَ اللَّهُ شَيْئًا يَعْنِي أَحَبَّ إِلَيْهِ مِنْ أَنْ يُسْأَلَ العَافِيَةَ. وَقَالَ رَسُولُ اللهِ: إِنَّ الدُّعَاءَ يَنْفَعُ مِمَّا نَزَلَ وَمِمَّا لَمْ يَنْزِلْ، فَعَلَيْكُمْ (عِبَادَ اللهِ بِالدُّعَاءِ)(٥)))(٦).

٢٣٣- أخبرنا ابن طرخان(٧)، وابن عياش(٨)، قالا: أنا ابن أبي اليسر(٩)، أنبأ ابن طَبَرْزَد(١٠)، أنا ابن البنا(١١)، أنا الجوهري(١٢)، أنا عبدالعزيز بن الحسن بن أبي صابر(١)، ثنا أبو

ماجه في سننه برقم (٤٠٢٢) من طريق: وكيع، عن سفيان، به. بنحوه. ورواه البيهقي في شعب الإيمان برقم (٩٧٥٢) من طريق: معاوية بن هشام، عن سفيان، به. بنحوه. وقال الحاكم في المستدرك (٦٧٠/١): هذا حديث صحيح الإسناد، ولم يخرجاه.

(١) رواه الطبراني في معجمه الكبير برقم (١٤٤٢) بنحوه.

(٢) شراحيل بن آدة، أبو الأشعث الصنعاني، ويقال: آدة جد أبيه، وهو ابن شرحبيل بن كليب، ثقة. بخ م ٤. التقريب (رقم: ٢٧٦١).

(٣) رواه الطبراني في الدعاء برقم (٣١) بنحوه.

(٤) نافع أبو عبدالله المدني، مولى ابن عمر ، ثقة ثبت. سبقت ترجمته في الحديث رقم (٨٤).

(٥) طمس.

(٦) رواه الترمذي في سننه برقم (٣٥٤٨). وضعفه الألباني في ضعيف الجامع الصغير(ص: ٨٢٤).

(٧) محمد بن أبي بكر بن محمد بن طرخان، الدمشقي، الصالحي. أبو عبدالله (٦٥٣-٧٣٥هـ) سمع حضورًا من: إبراهيم بن خليل، وابن أبي اليسر، وغيرهما. الشيخ العالم المحترم، شمس الدين. عني بالسماع، وكتب الطباق بخطه الأنيق، وله نظم. معجم الشيوخ الكبير (٣٢١/٢).

(٨) محمد بن أحمد بن عبدالرحمن عياش الصالحي. مات سنة: (٧٣٩هـ) حضر على أحمد بن عبدالدائم صحيح مسلم، وحدث وسمع منه: الحافظ الذهبي. مات سنة: (٧٣٩هـ). انظر: ذيل التقييد (٥٠/١) (رقم: ٣٢).

(٩) إسماعيل بن إبراهيم بن أبي اليسر التنوخي، المعري الأصل، الدمشقي. أبو محمد (٥٨٩-٦٧٢هـ) سمع من: القاسم ابن عساكر، وابن طبرزد. وغيرهما. روى عن: الشيخ علي الموصلي، وابن تيمية، وغيرهما. مسند الشام، تقي الدين، شرف الفضلاء، كان صحيح السماع، قوي المشاركة في الفضائل، من بيت كتابة وجلالة. انظر: تاريخ الإسلام (١٥/ ٢٣٨) (رقم : ٤٩).

(١٠) عمر بن محمد بن معمر ابن طبرزد. المسند الكبير ، سبقت ترجمته في الحديث رقم (١).

(١١) أحمد بن الحسن البناء. ثقة. سبقت ترجمته في الحديث رقم (١).

(١٢) الحسن بن علي الشيرازي المقنعي. الصدوق. سبقت ترجمته في الحديث رقم (٢).

خبيب العباس بن أحمد بن محمد بن عيسى البِرْتِيّ[٢]، ثنا أبو سلمة هو يحيى بن المغيرة المخزومي[٣]، قال: حدثني أخي[٤]، عن أبيه[٥]، عن عثمان بن عبدالرحمن[٦]، عن سهيل بن أبي صالح[٧]، عن أبيه[٨]، عن أبي هريرة قال: قال رسول الله ﷺ: ((بِرُّ الْوَالِدَيْنِ يَزِيدُ فِي الْعُمُرِ، وَالْكَذِبُ يُنْقِصُ الرِّزْقَ، وَالدُّعَاءِ يَرُدُّ الْقَضَاءَ، وَلِلَّهِ عَزَّ وَجَلْ فِي خَلْقِهِ قَضَاءَانِ: مُحْدَثٌ وَقَضَاءٌ نَافِذٌ، وَلِلأَنْبِيَاءِ عَلَى الْعُلَمَاءِ فَضْلُ دَرَجَتَيْنِ وَلِلْعُلَمَاءِ عَلَى الشُّهَدَاءِ فَضْلُ دَرَجَةٍ))[٩]. رواه ابن عدي: لسعدان بن نصر[١٠] عن: خالد بن إسماعيل المَخْزُومي[١١]، عن عثمان بن عبدالرحمن،

---

(١) عبدالعزيز بن الحسن بن أبي صابر البغدادي الناقد الصيرفي. أبو محمد. مات سنة: (٣٧٨هـ) سمع من: أبي خبيب العباس بن البرتي، وأبي بكر بن أبي داود، وغيرهما. وروى عنه: الحسن بن محمد الخلال، وأبو محمد الجوهري. ووثقه عبيد الله الأزهري. انظر: تاريخ الإسلام (٤٥٣/٨) (رقم: ٣٣٥).

(٢) العباس بن أحمد بن محمد البرتي. أبو خبيب. مات سنة: (٣٠٨هـ) سمع من: عبدالأعلى بن حماد النرسي، وأبا بكر ابن أبي شيبة، وغيرهما. حدث عنه: أبو بكر الشافعي، وعبدالعزيز بن أبي صابر، وغيرهما. الإمام، المحدث، أثنى عليه بعض الحفاظ. انظر: السير (٢٥٧/١٤) (رقم: ١٦٢).

(٣) يحيى بن المغيرة بن إسماعيل بن أيوب المخزومي، أبو سلمة المدني، صدوق. ت. التقريب (رقم: ٧٦٥٢).

(٤) محمد بن المغيرة بن إسماعيل بن أيوب المخزومي، صدوق يغرب. مد. التقريب (رقم: ٦٣١٦) .

(٥) المغيرة بن إسماعيل المخزومي. حجازى. روى عن: كثير بن عبدالله بن عوف. قال الذهبي: مجهول. وذكره ابن الجوزي في الضعفاء والمتروكون لابن الجوزي (١٣٣/٣) (رقم: ٣٣٨٨). انظر: ميزان الاعتدال (١٥٨/٤) (رقم: ٨٧٠٠).

(٦) عثمان بن عبدالرحمن بن عمر بن سعد بن أبي وقاص الزهري الوقاصي، أبو عمرو المدني، ويقال له: المالكي، نسبة إلى جده الأعلى أبي وقاص مالك، متروك وكذبه ابن معين. ت. التقريب (رقم: ٤٤٩٣).

(٧) سهيل بن أبي صالح. صدوق، تغير حفظه بأخره. سبقت ترجمته في الحديث رقم (١٥٤).

(٨) ذكوان أبو صالح السمان الزيات المدني، ثقة ثبت. سبقت ترجمته في الحديث رقم (٧).

(٩) رواه الشجري في ترتيب الأمالي الخميسية برقم (٢٤٩) و(١٩٨١)، وقاضي المرستان في مشيخته برقم (٥٤٨). وقال الألباني في ضعيف الجامع الصغير (ص: ٣٤٣): موضوع.

(١٠) سعدان بن نصر بن منصور الثقفي البغدادي البزاز. واسمه سعيد، وسعدان لقب له. أبو عثمان. مات سنة: (٢٦٥هـ) سمع من: سفيان بن عيينة، ومعمر بن سليمان، وغيرهما. وروى عنه: أبو بكر بن أبي الدنيا، وابن صاعد، وغيرهما. قال أبو حاتم: صدوق. وقال أبو عبدالرحمن السلمي: سألت الدارقطني عنه، فقال: ثقة مأمون. انظر: تاريخ الإسلام (٣٣٥/٦) (رقم: ٢٢٩).

(١١) خالد بن إسماعيل، المخزومي. أبو الوليد . مات ما بين سنتي (٢٠١-٢١٠هـ) روى عن: هشام بن عروة، وابن جريج، وغيرهما. وروى عنه: العلاء بن مسلمة، وسعدان بن نصر، وغيرهما. أحد المتروكين. قال ابن عدي: يضع الحديث على الثقات. وقال ابن حبان: لا تجوز الرواية عنه. انظر: تاريخ الإسلام (٦٥/٥) (رقم: ١٢٠).

عن أبي سهيل(١) وهو نافع بن مالك، عن أبيه(٢)، عن أبي هريرة، وقال: خالد بن إسماعيل أبو الوليد المخزومي(٣).

٢٣٤- أخبرنا عيسى(٤) وسليمان(٥) قالا: أنا جعفر(٦)، أنبأ السلفي(٧)، أنا أبو بكر الطريثيثي(٨)، أنا أبو الحسن الرَّزَّاز(٩)، ثنا أبو عمرو بن السماك(١٠)، ثنا أبو قلابة(١١)، ثنا أبو عامر العقدي(١٢)، ثنا
زهير(١٣)، عن العلاء بن عبدالرحمن(١٤)، عن أبيه(١٥)، عن أبي هريرة أن النبي ﷺ قال: ((إنَّ

(١) نافع بن مالك بن أبي عامر الأصبحي التيمي، أبو سهيل المدني، ثقة. ع. التقريب (رقم: ٧٠٨١).

(٢) مالك بن أبي عامر الأصبحي، سمع من عمر، ثقة. ع. التقريب (رقم: ٦٤٤٣) .

(٣) رواه ابن عدي في الكامل (٤٧٩/٣).

(٤) عيسى بن عبد الرحمن بن معالي الصالحي. سبقت ترجمته في الحديث رقم (١٧).

(٥) سليمان بن حمزة بن أحمد المقدسي، الحنبلي. سبقت ترجمته في الحديث رقم (٨).

(٦) جعفر بن علي الهمداني، الإسكندراني، الشيخ، المحدث، المسند، سبقت ترجمته في الحديث رقم (٨).

(٧) أحمد بن محمد بن أحمد السلفي ، الأصبهاني، ثقة ، سبقت ترجمته في الحديث رقم (٨).

(٨) أحمد بن علي بن الحسين الطريثيثي، ثم البغدادي، الصوفي، المعروف: بابن زهراء. أبو بكر (٤١١ - ٤٩٧هـ) سمع من: ابن الفضل القطان، وهبة الله بن الحسن اللالكائي، وغيرهما. روى عنه: أبو القاسم بن السمرقندي، وأبو طاهر السلفي، وغيرهما. الإمام، الزاهد، المسند، شيخ الصوفية، قال السمعاني: صحيح السماع في أجزاء، لكنه أفسد سماعاته بادعاء السماع من ابن رزقويه، ولم يصح سماعه منه. وقال شجاع الذهلي: مجمع على ضعفه . انظر: السير (١٦٠/١٩-١٦٢) (رقم: ٨٧).

(٩) علي بن أحمد بن محمد البغدادي، الرزاز. أبو الحسن (٣٣٥-٤١٩هـ) سمع من: عثمان بن أحمد بن السماك، وميمون بن إسحاق، وغيرهما. وروى عنه: أبو بكر البيهقي، وأبو بكر الطريثيثي، وغيرهما. الشيخ، المسند، قال الخطيب: كان كثير السماع والشيوخ، وإلى الصدق ما هو، .. . انظر: السير (٣٦٩/١٩-٣٧٠) (رقم: ٢٣٢).

(١٠) عثمان بن أحمد البغدادي الدقاق ابن السماك. ثقة ثبت. سبقت ترجمته في الحديث رقم (١٥١).

(١١) عبدالملك بن محمد بن عبدالله بن محمد بن عبدالملك الرَقاشي، أبو قلابة البصري، يكنى أبا محمد، وأبو قلابة لقب، صدوق، يخطئ، تغير حفظه لما سكن بغداد. ق. التقريب (رقم: ٤٢١٠) .

(١٢) عبدالملك بن عمرو القيسي العَقَدي، ثقة. سبقت ترجمته في الحديث رقم (٧٩).

(١٣) زهير بن محمد التميمي، أبو المنذر الخراساني، سكن الشام ثم الحجاز، ثقة إلا أن رواية أهل الشام عنه غير مستقيمة، فضعف بسببها، قال البخاري عن أحمد: كأن زهيرا الذي يروي عنه الشاميون آخر، وقال أبو حاتم: حدث بالشام من حفظه فكثر غلطه. ع. التقريب (رقم: ٢٠٤٩) .

(١٤) العلاء بن عبدالرحمن الحُرَقي. صدوق ، ربما وهم ، سبقت ترجمته في الحديث رقم (٣٨).

(١٥) عبدالرحمن بن يعقوب الجهني المدني، ثقة. سبقت ترجمته في الحديث رقم (٣٨).

النَّذْرَ لَا يَرُدُّ مِنَ الْقَدَرِ شَيْئًا، إِنَّمَا يُسْتَخْرَجُ بِهِ مِنَ الْبَخِيلِ))[١].

٢٣٥- ذكر ابن عدي، لعبدالله بن المؤمل المكي[٢]، عن ابن أبي مُلكية[٣]، عن عائشة، أن أسماء بنت عميس، جاءت إلى النبي ﷺ فقالت يا رسول الله: ((إِنَّ الْعَيْنَ تُسْرِعُ إِلَى بَنِي جَعْفَرٍ أَفَأَسْتَرْقِي لَهُمْ فَقَالَ النَّبِيُّ صَلَّى اللَّهُ عَلَيهِ اسْتَرْقِي لَهُمْ فَلَوْ كَانَ شَيْءٌ يَسْبِقُ الْقَدَرَ سَبَقَتْهُ الْعَيْنُ))[٤].

٢٣٦- وذكر ابن عدي، لطالب بن حبيب الأنصاري[٥]، عن عبدالرحمن بن جابر بن عبدالله[٦]، عن أبيه، رفعه: ((أَكْثَرُ مَنْ يَمُوتُ مِنْ أُمَّتِي بَعْدَ كِتَابِ اللَّهِ وَقَضَائِهِ وَقَدَرِهِ بِالْأَنْفُسِ))[٧]. يَعْنِي بِالْعَيْنِ.

٢٣٧- ولمعاوية بن هشام[٨]، عن سفيان الثوري[٩]، عن محمد بن المنكدر[١٠]، عن جابر رفعه: ((إِنَّ الْعَيْنَ لَتُدْخِلُ الرَّجُلَ الْقَبْرَ، وَالْجَمَلَ الْقِدْرَ.))[١١]

---

(١) رواه مسلم في صحيحه، كتاب النذر، باب النهي عن النذر وأنه لا يرد شيئا، (١٢٦١/٣) برقم (١٦٤٠/٥) و(٦/ ١٦٤٠) بنحوه.

(٢) عبدالله بن المؤمل بن وهب الله المخزومي المكي، ضعيف الحديث. بخ ت ق. التقريب (رقم: ٣٦٤٨).

(٣) عبد الله بن عبيد الله بن جدعان التيمي المدني، ثقة، سبقت ترجمته في الحديث رقم (١١٣).

(٤) رواه ابن عدي في الكامل (٢٢٥/٥). ورواه أحمد في مسنده برقم (٢٧٤٧٠)، وابن ماجه في سننه برقم (٣٥١٠)، والترمذي في سننه برقم (٢٠٥٩)، من طريق: عمرو بن دينار، عن عروة بن عامر، عن عبيد ابن رفاعة الزرقي، به. بنحوه. وقال الألباني في مشكاة المصابيح (١٢٨٥/٢): صحيح.

(٥) طالب بن حبيب بن عمرو بن سهل الأنصاري المدني، ويقال له: ابن الضجيع، صدوق يهم. د. التقريب (رقم: ٣٠٠٧).

(٦) عبدالرحمن بن جابر بن عبدالله الأنصاري، أبو عتيق المدني، ثقة، لم يصب ابن سعد في تضعيفه. ع. التقريب (رقم: ٣٨٢٥).

(٧) رواه ابن عدي في الكامل (١٩١/٥)، وابن أبي عاصم في السنة برقم (٣١١)، والطحاوي في شرح مشكل الآثار برقم (٢٩٠٠). والعقيلي في الضعفاء برقم (٨٧٠) بنحوه. وقال الألباني في ظلال الجنة (١٣٦/١): إسناده حسن رجاله ثقات.

(٨) معاوية بن هشام القصار، صدوق، له أوهام، سبقت ترجمته في الحديث رقم (٢٨).

(٩) سفيان بن سعيد بن مسروق الثوري، ثقة، سبقت ترجمته في الحديث رقم (١١).

(١٠) محمد بن المنكدر بن عبدالله بن الهُدير التيمي المدني، ثقة فاضل. ع. التقريب (رقم: ٦٣٢٧).

(١١) رواه ابن عدي في الكامل (٨/ ١٤٨)، وأبو نعيم الأصبهاني في الحلية (٩٠/٧)، وقال أبو نعيم: غريب من حديث الثوري تفرد به معاوية. ورواه الشهاب القضاعي في مسنده برقم (١٠٥٧) و(١٠٥٩).

وقال حسان:

وَنَعْلَمُ أَنَّ المُلْكَ للهِ وَحْدَهُ وَأَنّ قَضَاءَ اللَّهِ لَا بُدّ وَاقِعُ[١]

٢٣٨- وعن عطاء بن السائب[٢]، عن أبيه[٣]، عن كعب: "إنا لنجد في كتاب الله: ابْنَ آدَمَ، اتَّقِ رَبَّكَ، وَابْرُرْ وَالِدَيْكَ، وَصِلْ رَحِمَكَ، يُمَدُّ لَكَ فِي عُمْرِكَ، وَيُصْرِفُ عَنْكَ عُسْرَكَ، وَيُيَسِّرُ لَكَ أَمْرَكَ"[٤].

أخبرنا سليمان[٥]، أنبأ عمر بن كرم[٦]، أنبأ فاطمة ابنة سعد الله[٧]، قالت: أنا محمد ابن الحسين بن محمد بن طلحة[٨]، أنا أبو طاهر بن محمش[٩]، أنا أبو الفضل العباس بن محمد قُوهِيَار[١٠]، ثنا محمد بن عبدالوهاب[١١]، ثنا يعلى بن عبيد[١٢]، عن سفيان، عن عطاء، بهذا.

---

(١) هو أخر بيت لحسان بن ثابت من قصيدة مطلعها:

أَلَا يَا لِقَوْمٍ هَلْ لِمَا حُمّ دَافِعُ وَهَلْ مَا مَضَى مِنْ صَالِحِ العَيْشِ رَاجِعُ

انظر: ديوان حسان بن ثابت (ص: ١٥٥).

(٢) عطاء بن السائب الثقفي الكوفي، صدوق، اختلط، سبقت ترجمته في الحديث رقم (٢٩).

(٣) السائب بن مالك أو ابن زيد الكوفي. ثقة. سبقت ترجمته في الحديث رقم (٢٩).

(٤) رواه ابن أبي شيبة في مصنفه برقم (٢٥٣٩٠) من طريق: جرير، عن منصور، عن عطاء بن أبي مروان، عن أبيه، عنه. بنحوه.

(٥) سليمان بن حمزة بن أحمد المقدسي، الحنبلي. سبقت ترجمته في الحديث رقم (٨).

(٦) عمر بن كرم الدينوري، الحمامي. الشيخ المسند الأمين. سبقت ترجمته في الحديث رقم (١٩٤).

(٧) فاطمة بنت سعد الله بن سعد الميهني. سبقت ترجمته في الحديث رقم (١٩٤).

(٨) محمد بن الحسين بن محمد الإسفراييني. أبو الحسن. مات سنة: (٤٨٧هـ) سمع من: ابن محمش الزيادي، وأبي الحسن علي بن محمد السقاء، وغيرهما. روى عنه: سعيد بن سعد الله الميهني، وسعد بن المعتز، وغيرهما. انظر: تاريخ الإسلام (١٠/٥٨٥-٥٨٦) (رقم: ٢٣٩).

(٩) محمد بن محمد بن محمش الزيادي، الشافعي. أبو طاهر (٣١٧-٤١٠هـ) سمع من: أبي حامد بن بلال، والعباس بن قوهيار، وغيرهما. روى عنه: أبو بكر البيهقي، وأبو القاسم القشيري، وغيرهما. وكان إمام أصحاب الحديث بنيسابور، وفقيههم، ومفتيهم بلا مدافعة. انظر: تاريخ الإسلام (٩/١٥٧) (رقم: ٣٤٥).

(١٠) العباس بن محمد بن معاذ النيسابوري، ابن قوهيار. أبو الفضل. مات سنة: (٣٣٢هـ) سمع من: إسحاق بن عبدالله ابن رزين، ومحمد بن عبدالوهاب الفراء، وغيرهما. روى عنه: أبو الحسن العلوي، وأبو طاهر بن محمش، وغيرهما. المسند، الجليل. انظر: السير (١٥/٣٣١) (رقم: ١٦٧).

(١١) محمد بن عبدالوهاب بن حبيب بن مهران العبدي، أبو أحمد الفراء النيسابوري، ثقة عارف. س. التقريب (رقم: ٦١٠٤).

(١٢) يعلى بن عبيد الكوفي، ثقة إلا في حديثه عن الثوري ففيه لين، سبقت ترجمته في الحديث رقم (٣٠).

٢٣٩- وعن عطاء بن أبي رباح[١]، عن أنس بن مالك، رفعه: ((مَنْ سَرَّهُ أَنْ يُنْسَأَ فِي أَجَلِهِ، وَيُوَسَّعَ عَلَيْهِ فِي رِزْقِهِ، فَلْيَصِلْ رَحِمَهُ))[٢].

في الرابع من فوائد أبي أحمد الحاكم[٣].

[٣٣٠/أ]

٢٤٠- أخبرنا ابن أبي المِنْجَا[٤]، وعم أبي[٥]، قالا: أنا محمد بن إسماعيل[٦]، ثنا يحيى ابن محمود[٧]، أنا أبو عدنان بن أبي نزار[٨]، وفاطمة الجُوْزْدَانِيَّة[٩]، قالا: أنبأ محمد بن رَيْذَة[١]،

---

(١) عطاء بن أبي رَبَاح ، ثقة ، فقيه ، سبقت ترجمته في الحديث رقم (٦٦).

(٢) رواه البخاري في التاريخ الكبير برقم (٣٨٤)، والحاكم في المستدرك برقم (٧٢٨١)، والطحاوي في شرح مشكل الآثار برقم (٣٠٧١)، وابن الأعرابي في معجمه برقم (١٦٧)، والدولابي في الكنى والأسماء برقم (٥٨٧)، والخرائطي في مكارم الأخلاق برقم (٢٦٧)، وقال الحاكم في المستدرك (١٧٧/٤): موقوف، ووافقه الذهبي. ورواه النسائي في السنن الكبرى برقم (١١٣٦٥)، والطحاوي في شرح مشكل الآثار برقم (٣٠٧٠)، والخرائطي في مكارم الأخلاق برقم (٢٦٧) و(٢٦٨)، وابن الأعرابي في معجمه برقم (١٨٤٨)، من طريق: يونس، عن ابن شهاب، عنه. بنحوه. ورواه أبو يعلى الموصلي في مسنده برقم (٤٠٩٧) و(٤١٢٣) من طريق: يزيد الرقاشي، عنه. بنحوه. وابن منده في التوحيد برقم (٣٣٤)، والخرائطي في مكارم الأخلاق برقم (٢٦٧) من طريق: عقيل، عن ابن شهاب، عنه. بنحوه. والطبراني في معجمه الأوسط برقم (٢٤٩) و(٣٥٣٨) من طريق: عمرو بن الحارث، عن أبي الزبير، عنه. بنحوه. ورواه الطبراني في معجمه الأوسط برقم (٢٤١١) من طريق: عبدالله بن عبدالرحمن بن أبي حسين، عنه. بنحوه. ورواه البخاري في صحيحه مرفوعاً،كتاب الأدب، باب من بسط له في الرزق بصلة الرحم، (٥/٨) برقم (٥٩٨٦) ولفظه: "مَنْ أَحَبَّ أَنْ يُبْسَطَ لَهُ فِي رِزْقِهِ، وَيُنْسَأَ لَهُ فِي أَثَرِهِ، فَلْيَصِلْ رَحِمَهُ".

(٣) لم أقف عليه في الفوائد، ولعله في الجزء المفقود منه.

(٤) أسعد بن أبي المنجا بن بركات التنوخي المعري الأصل الدمشقي الفقيه الحنبلي، أبو المعالي (٥٢٠-٦٠٥هـ) سمع الحديث من: أبي القاسم السوسي، وأبي جعفر المكي، وغيرهما. روى عنه: أبو الحجاج الدمشقي، وأبو حامد القوصي. برع في المذهب، وتولى القضاء والخطابة بحرّان، صنف كتاب النهاية في شرح الهداية، جمع فيه المذاهب وأدلتها، واختصره، وكان له شعر حسن. انظر: الوافي للصفدي (٢٨/٩)، وبغية الطلب لابن العديم (١٥٨٠/٤-١٥٨٣).

(٥) محمد بن المحب عبدالله المقدسي محب الدين أبو عبدالله. سبقت ترجمته في الحديث رقم (٢).

(٦) محمد بن إسماعيل المقدسي، خطيب مردا. ثقة، صحيح السماع. سبقت ترجمته في الحديث رقم (٨٢).

(٧) يحيى بن محمود الثقفي، الأصبهاني، الصوفي. الشيخ المسند. سبقت ترجمته في الحديث رقم (٢٤).

(٨) محمد بن أحمد بن أبي نزار الربعي، الإصبهاني. أبو عدنان (٤٣٤-٥١٦هـ) سمع "المعجم الصغير" من ابن ريذة. وروى عنه: يحيى الثقفي، وأبو موسى المديني. من أولاد المحدثين. أجاز للسمعاني، وقال فيه: شيخ سديد، صالح،.. انظر: تاريخ الإسلام (٢٦٤/١١) (رقم: ٢٤٥) .

(٩) فاطمة بنت عبدالله بن أحمد الجوزدانية، الأصبهانية. أم إبراهيم، وأم الغيث، وأم الخير (٤٢٥-٥٢٤هـ) آخر من روى

أنا الطبراني، ثنا خلف بن الحسن الواسطي(٢)، ثنا محمد بن إبراهيم الشامي(٣)، ثنا سويد بن عبدالعزيز(٤)، عن الأوزاعي(٥)، عن يحيى بن أبي كثير(٦)، عن عبدالله بن أبي قتادة(٧)، عن أبيه، قال: قال رسول الله ﷺ : ((هَلَاكُ أُمَّتِي فِي ثَلَاثٍ: فِي الْقَدَرِيَّةِ، وَالْعَصَبِيَّةِ(٨) وَالرِّوَايَةِ مِنْ غَيْرِ ثَبْت))(٩).

لم يروه عن الأوزاعي: إلا سويد، تفرد به محمد بن إبراهيم، قاله الطبراني(١٠). رواه ابن

في الدنيا عن: ابن ريذه، وهي مكثرة عنه . حدث عنها: أبو العلاء العطار، وأبو جعفر الصيدلاني، وغيرهما. المعمرة، الصالحة، مسندة الوقت. انظر: السير (١٩/٥٠٤-٥٠٥) (رقم: ٢٩٢) .

(١) محمد بن عبدالله بن أحمد بن ريذة الأصبهاني، أبو بكر (٣٤٦-٤٤٠هـ). سمع من: أبي القاسم الطبراني. حدث عنه: أبو عدنان محمد بن أحمد بن أبي نزار، وفاطمة بنت عبدالله الجوزدانية، وغيرهما. الشيخ، العالم، مسند العصر، قال يحيى ابن منده: كان أحد الوجوه، ثقة أمينا، .. انظر: السير (١٧/٥٩٥-٥٩٦) (رقم: ٣٩٧) .

(٢) خلف بن الحسن بن جوان الواسطي. مات ما بين سنتي: (٢٨١-٢٩٠هـ) روى عن: محمد بن خالد بن عبدالله الطحان، وغيره. وروى عنه: ابن قانع، والطستي. قال الدارقطني: لا بأس به. انظر: تاريخ الإسلام (٦/٧٤٧) (رقم: ٢٤٢).

(٣) محمد بن إبراهيم بن العلاء الدمشقي، أبو عبدالله الزاهد، نزيل عبادان، منكر الحديث، من التاسعة. ق. التقريب (رقم: ٥٦٩٨) .

(٤) سويد بن عبد العزيز السلمي، ضعيف، سبقت ترجمته في الحديث رقم (١١٦).

(٥) عبد الرحمن بن عمرو الأوزاعي، الفقيه، ثقة جليل، سبقت ترجمته في الحديث رقم (٤).

(٦) يحيى بن أبي كثير الطائي مولاهم، أبو نصر اليمامي، ثقة، ثبت، لكنه يدلس ويرسل، من الخامسة. ع. التقريب (رقم: ٧٦٣٢) .

(٧) عبدالله بن أبي قتادة الأنصاري المدني، ثقة. ع. التقريب (رقم: ٣٥٣٨) .

(٨) العصبية: أن يدعو الرجل إلى نصرة عصبته، والتألب معهم، على من يناويهم، ظالمين كانوا أو مظلومين. انظر: لسان العرب (١/٦٠٦).

(٩) رواه الطبراني في معجمه الأوسط برقم (٣٥٥٥)، وفي معجمه الصغير برقم (٤٤٠)، والخطيب البغدادي في الكفاية (ص: ٣٣). ورواه وابن أبي عاصم في السنة برقم (٣٢٦) و(٩٥٠)، والفريابي في القدر برقم (٣٨٨)، والدولابي في الكنى والأسماء برقم (١٣٨٨)، والطبراني في معجمه الكبير برقم (١١١٤٢)، واللالكائي في شرح أصول الاعتقاد برقم (١١٢٩) و(١١٣٠)، والبيهقي في القضاء والقدر برقم (٤١٩)، والخطيب البغدادي في الكفاية (ص: ٣٢) من الطريق: مجاهد، عن ابن عباس. بنحوه. ورواه الحارث في مسنده برقم (٧٤٧) من طريق: محمد بن حرب، عن هارون أبو العلاء الأزدي، عن ربيعة بن أبي عبدالرحمن. بنحوه. وقال الألباني في ظلال الجنة (١/١٤٣): إسناده ضعيف... والحديث حكم عليه ابن الجوزي بالوضع، واتهم به ابن سمعان، وانتصر له ابن عراف خلافاً للسيوطي. وقال في الضعيفة (٧/٤١٤): موضوع.

(١٠) المعجم الصغير للطبراني (١/٢٦٨).

خزيمة عن: عبدالقدوس بن محمد[١]، عن محمد بن إبراهيم الشامي، وقال: هذا حديث منكر[٢].

وروي من حديث مجاهد[٣]، عن ابن عباس في الجزء الثاني من حديث الأصم[٤].

٢٤١- عن نزار بن حيان[٥]، عن عكرمة[٦]، عن ابن عباس قال: قال رسول الله: (("اتَّقُوا هَذَا الْقَدَرَ؛ فَإِنَّهُ شُعْبَةٌ مِنَ النَّصْرَانِيَّةِ". وَقَالَ ابْنُ عَبَّاسٍ: وَاتَّقُوا هَذِهِ الْإِرْجَاءُ فَإِنَّهَا شُعْبَةٌ مِنَ النَّصْرَانِيَّةِ))[٧].

في السادس من أمالي عبدالملك بن بشران[٨].

٢٤٢- قال إسحاق بن راهويه: أنا بقية بن الوليد[٩]، قال حدثني الأوزاعي[١٠]، عن العلاء بن عتبة[١١]، عن محمد بن عبيد المكي[١٢]، عن ابن عباس أنه قيل له: "إن رجلا قدم علينا يتكلم في القدر"، فقال ابن عَبَّاس: "أرونيه آخذ برأسه، فو الله لئن وقعت رقبته في يدي لأدقنها، ولئن وقع أنفه في فمي لأعضنه، فإني سمعت رسول الله ﷺ يقول: ((كَأَنِّي بِنِسَاءِ بَنِي فَهْمٍ[١٣]، يَطُفْنَ بِالْخَزْرَجِ[١]،

---

(١) عبدالقدوس بن محمد بن عبدالكبير بن شعيب بن الحباب العطار البصري، صدوق، من الحادية عشرة. خ ت س ق. التقريب (رقم: ٤١٤٦) .

(٢) لم أقف عليه، ولعله في كتابه المفقود.

(٣) مجاهد بن جَبْر أبو الحجاج المخزومي، ثقة، سبقت ترجمته في الحديث رقم (٦٧).

(٤) رواه أبو العباس الأصم في مجموع فيه مصنفاته برقم (٢٤٩).

(٥) نزار بن حيان الأسدي، مولى بني هاشم، ضعيف، من السادسة. ت ق. التقريب (رقم: ٧١٠٤) .

(٦) عكرمة أبو عبدالله مولى ابن عباس، ثقة، ثبت، سبقت ترجمته في الحديث رقم (١٠٨).

(٧) رواه ابن أبي عاصم في السنة برقم (٣٣٢) ولم يذكر قول ابن عباس. واللالكائي في شرح أصول الاعتقاد برقم (١١٢٨). وقال الألباني في ظلال الجنة (١/١٤٦): إسناده ضعيف جدا نزار بن حيان ذكره ابن حبان في "الضعفاء" وقال: يأتي عن عكرمة بما ليس من حديث حتى يسبق إلى القلب أنه المتعمد لذلك.

(٨) رواه ابن بشران في الجزء الأول من أماليه برقم (٤٤٧) بنحوه.

(٩) بقية بن الوليد الكلاعي، صدوق، كثير التدليس عن الضعفاء. سبقت ترجمته في الحديث رقم (٦٦).

(١٠) عبد الرحمن بن عمرو الأوزاعي ، الفقيه ، ثقة. سبقت ترجمته في الحديث رقم (٤).

(١١) العلاء بن عتبة اليَحْصَبي، صدوق، من السادسة. د. التقريب (رقم: ٥٢٤٩).

(١٢) محمد بن عبيد بن أبي صالح المكي، نزيل بيت المقدس، ضعيف، من الخامسة. د. التقريب (رقم: ٦١١٦).

(١٣) بنو فهم: بطن من شنوءة من الأزد من القحطانية، وهم بنو فهم بن غنم بن دوس بن عدثان بن عبد الله بن زهران بن كعب بن الحارث بن كعب بن عبد الله بن مالك بن نصر وهو شنؤة. انظر: نهاية الأرب في معرفة أنساب العرب

تَصْطَكُّ[2] أَلْيَاهُنْ[3] مُشْرِكَاتٍ، وَهَذَا أَوَّلُ شِرْكٍ فِي الإِسْلَامِ، وَاللهِ لَا يَنْتَهِي بِهِمْ سُوءُ رَأْيِهِمْ حَتَّى يُخْرِجَ اللهَ مِنْ أَنْ يُقَدِّرَ الخَيْرَ، كَمَا أَخْرَجُوهُ مِنْ أَنْ يُقَدِّرَ الشَر))[4].

قال بقية: فلقيت العلاء بن عتبة، فحدثني به عن محمد بن عبيد، عن مجاهد بن جبر أبي الحجاج، عن ابن عباس، عن رسول الله ﷺ بمثله[5].

٢٤٣- عن طاوس[6]، عن ابن عباس، قال رسول الله: ((يَا ابْنَ عَبَّاسٍ إِنَّكَ لَعَلَّكَ تَبْقَى بَعْدِي فَتَلْقَى قَوْمًا يُكَذِّبُونَ بِقَدَرِ اللَّهِ الذُّنُوبَ عَلَى عِبَادِهِ، اسْتَقَوْا ذَلِكَ مِنَ النَّصْرَانِيَّةِ، فَإِنْ رَأَيْتَ أَحَدًا مِنْهُمَ فَابْرَأْ إِلَى اللَّهِ مِنْهُ، فَإِنِّي مِنْهُ بَرِيءٌ))[7]. في الجزء الخامس من أمالي أبي القاسم بن بشران[8].

(ص: ٣٩٤). وقد جاء في بعض الروايات بني فهر.

(١) الخزرج: بنو الخَزْرَج -بطن من مزيقيا من الأزد، غلب عليهم اسم أبيهم فقيل لهم: الخزرج الأكبر بن حارثة بن ثعلبة ابن عمرو بن عامر بن مزيقيا..، والخزرج هؤلاء هم المراد بالخزرج عند الاطلاق، وهم إحدى قبيلتي الأنصار أخوة الأوس، ويقال لكليهما بنو قيلة. انظر: نهاية الأرب في معرفة أنساب العرب (ص: ٥٢)، ومعجم قبائل العرب القديمة والحديثة (٣٤٢/١). وقال شعيب الأرنؤوط: وقوله: "بالخزرج"، قال: يحتمل أنه اسم لذلك الصنم -صنم تعبدها دوس في الجاهلية بتَبالةَ-، أو صنم آخر، وقد نَبَّهت على أن هذا الحديث مخالف لما هو المشهور في هذا المعنى، فلا يؤمَنُ مِن وقوع غلط فيه من بعض الرواة. انظر حاشية مسند أحمد (١٧٣/٥). فالمراد به: أنهن يطفن بهذا الصنم.

(٢) أي: تزدحم.

(٣) أي: أعجازُهُنّ. انظر: النهاية لابن الأثير (٦٤/١).

(٤) رواه ابن راهويه في مسنده -مسند ابن عبا- برقم (٨٦٥). وأحمد في مسنده برقم (٣٠٥٤) والفريابي في القدر برقم (٤١٥) واللالكائي في شرح أصول الاعقاد برقم (١١١٦)، وابن أبي عاصم في السنة برقم (١١١٦) ولم يذكر قول ابن عباس. وقالوا: (العلاء بن الحجاج) وليس (العلاء بن عتبة). بنحوه. وقال الألباني في ظلال الجنة (٣٩/١): إسناده ضعيف، رجاله ثقات، غير محمد بن عبيد المكي، وهو ابن أبي صالح فإنه ضعيف كما جزم به الحافظ، والعلاء بن الحجاج ضعفه الأزدي، وهو من طريق: الأوزاعي، عن العلاء، عن محمد بن عبيد، عن ابن عباس، منقطع. ومن طريق: بقية، عن العلاء، متصل لأنه أدخل بينهما مجاهدا.

(٥) السنة لابن أبي عاصم (٣٩/١) وقال: العلاء بن الحجاج.

(٦) طاوس بن كيسان اليماني، ثقة ، سبقت ترجمته في الحديث رقم (٦).

(٧) رواه الطبراني في معجمه الكبير برقم (١١١٧٩) من طريق: أبو ضمرة، عن ابن سمعان، عن عمرو بن دينار، عن عبدالرحمن بن سابط. بنحوه. وقال الهيثمي في مجمع الزوائد (٢٠٥/٧): وفيه عبدالله بن زياد بن سمعان وهو متروك.

(٨) رواه ابن بشران في الجزء الأول من أماليه برقم (٣٦٠) من طريق: الحسن بن عرفة، عن الحسن بن خالد، عن عبدالصمد بن عبدالله بن عمرو بن دينار، عن طاوس، عنه.

٢٤٤- وفيه لسليمان التيمي[١]، عن رجل من أهل الكوفة، عن ابن عباس، أن رسول الله قال: ((كَانَ بَدْؤُ هَلَاكِ الْأُمَمِ مِنْ قَبْلِكُمُ الْقَدَرُ؛ وَإِنَّكُمْ تُبْلَوْنَ أَوْ سَتُبْلَوْنَ بِهِمْ أَيَّتُهَا الْأُمَّةُ، فَإِنْ لَقِيتُمُوهُمْ أَوْ أَدْرَكْتُمُوهُمْ فَسَلُوهُمْ، أَوْ تَكُونُوا أَنْتُمُ السَّائِلِينَ، وَلَا تُمَكِّنُوهُمْ مِنَ الْمَسْأَلَةِ))[٢].

٢٤٥- عن خالد بن مَعْدان[٣]، عن عبادة بن الصامت، قال: قال رسول الله ﷺ: ((يَكُونُ فِي أُمَّتِي رَجُلَانِ، أَحَدُهُمَا يُقَالُ لَهُ: وَهَبٌ يَهَبُ اللهُ لَهُ الحِكْمَةَ، وَالآخَرُ يُقَالُ له: غَيْلَانُ، هُوَ شَرٌّ عَلَى أُمَّتِي مِنْ إِبْلِيسَ))[٤].

أخبرنا سعيد بن فلاح[٥]، أنبأتنا فاطمة ابنة الملك المحسن[٦]، قالت: أنا ابن طبرزد[٧]، أنا ابن البنَّا[٨]، أنا أبو الحسين بن الأبنُوْسِيّ[٩]، أنا محمد بن عبدالرحمن المخلص[١٠]، ثنا عبدالله بن محمد البغوي، ثنا محمد بن بكار بن الريان[١١]، ثنا

(١) سليمان بن طرخان التيمي، ثقة، عابد. سبقت ترجمته في الحديث رقم (٢٢٦).

(٢) رواه ابن بشران في الجزء الأول من أماليه برقم (٣٧٠)، والحارث في مسنده برقم (٧٤٥).

(٣) خالد بن معدان الكلاعي الحمصي ، ثقة عابد يرسل كثيرا . سبقت ترجمته في الحديث رقم (١٠).

(٤) رواه أبو طاهر المخلص في المخلصيات برقم (٨٤٣)، والأبنوسي في مشيخته برقم (٦٦). وعبد بن حميد في المنتخب من مسنده برقم (١٨٥)، والحارث في مسنده برقم (٦١٥)، والشاشي في مسنده برقم (١٢٩٨) بنحوه. وقال ابن الجوزي في الموضوعات (٤٧/٢): هذا حديث موضوع.

(٥) سعيد بن فلاح بن أبي الوحش بن سعيد النابلسي الصالحي أبو محمد. مات سنة: (٧٤٣هـ) سمع من: أبي الحسن علي بن أحمد بن البخاري، وفاطمة ابنة الملك المحسن وغيرهما. الشيخ الصالح، حدث مرات، وكان متصوفاً، سافر إلى مصر مرات وسمع بها الحديث. وذكره البرزالي في معجمه. انظر: الوفيات لابن رافع (٤٣٥/١).

(٦) فاطمة بنت الملك المحسن أحمد. أم الحسن (٥٩٧-٦٧٨هـ) سمعت من: عمر بن طبرزد، وحنبل، وغيرهما. روى عنها: ابن العطار، وابن الخباز، وغيرهما. وكانت جليلة عالية الإسناد. انظر: تاريخ الإسلام (٣٦٥/١٥) (رقم: ٤٣٦).

(٧) عمر بن محمد الدارقزي ، ابن طبرزد. المسند الكبير ، سبقت ترجمته في الحديث رقم (١).

(٨) أحمد بن الحسن البناء. البغدادي، الشيخ الصالح الثقة. سبقت ترجمته في الحديث رقم (١).

(٩) محمد بن أحمد بن محمد بن الآبنوسي البغدادي. أبو الحسين. مات سنة: (٤٥٧هـ). سمع من: أبي القاسم بن حبابة، والدارقطني، وغيرهما. وله (مشيخة) في جزئين، رواها عنه: أبو غالب أحمد بن البناء. الشيخ، الثقة، قال الخطيب: كتبت عنه، وكان سماعه صحيحا. انظر: السير (٨٥/١٨) (رقم: ٣٨) .

(١٠) محمد بن عبدالرحمن بن العباس المخلص، البغدادي، الذهبي. أبو طاهر (٣٠٥-٣٩٣هـ). سمع من: أبي القاسم البغوي، ويحيى بن صاعد، وغيرهما. حدث عنه: هبة الله بن الحسن اللالكائي، وأبو محمد الخلال، وغيرهما. الشيخ، المحدث، الصدوق. قال الخطيب: كان ثقة. انظر: السير (٤٧٨/١٦-٤٧٩) (رقم: ٣٥٣).

(١١) محمد بن بكار بن الريان الهاشمي مولاهم، أبو عبدالله البغدادي الرصافي، ثقة، من العاشرة. م د. التقريب (رقم:

حسان بن إبراهيم[(١)]، عن

يحيى بن زَبّان[(٢)]، عن عبدالله بن راشد[(٣)]، عن خالد بن معدان بهذا الحديث.

رواه علي بن المديني[(٤)]، عن حسان[(٥)].

٢٤٦- أخبرناه محمد بن طرخان[(٦)]، ومحمد بن عياش[(٧)]، قالا: أنا إسماعيل بن أبي اليُسْر[(٨)]، أنا ابن طَبَرْزَد، أنا أبو غالب بن البنَّاء، أنا الحسن بن علي الجَوْهري[(٩)]، أنا الحسين ابن عمر بن عمران بن حبيش الضراب[(١٠)]، ثنا محمد بن محمد بن سليمان[(١١)]، ثنا علي بن المديني، ثنا حسان بن إبراهيم، ثنا يحيى بن زَبّان، أنا عبدالله بن راشد، عن مولى لسعيد بن عبدالملك، قال: سمعت خالد بن معدان يحدث عن عبادة بن الصامت، قال: سمعت رسول الله ﷺ يقول: ((سَيَكُونُ فِي أُمَّتِي رَجُلَانِ، أَحَدُهُمَا يُقَالُ لَه: وَهبٌ يُؤْتِيَهُ اللهُ الحِكْمَةَ، وَالآخَرُ يُقَالُ

٥٧٥٨).

(١) حسان بن إبراهيم بن عبدالله الكرماني، أبو هشام العنَزي، قاضي كرمان، صدوق يخطئ، من الثامنة. خ م د. التقريب (رقم: ١١٩٤).

(٢) يحيى بن زَبّان. روى عن: عبدالله بن راشد. قال ابن معين: لا أعرفه. انظر: الكامل لابن عدي (٦٨/٩) (رقم: ٢١١٨).

(٣) عبدالله بن راشد الخزاعي مولاهم، من أهل دمشق، ثقة، من السابعة، لم يخرجوا له، تمييز. التقريب (رقم: ٣٣٠٤).

(٤) علي بن عبد الله السعدي، بصري، ثقة، ثبت، سبقت ترجمته في الحديث رقم (٤٤).

(٥) لم أقف عليه.

(٦) محمد بن أبي بكر بن طرخان، الصالحي، الشيخ العالم المحترم. سبقت ترجمته في الحديث رقم (٢٣٣).

(٧) محمد بن أحمد بن عبدالرحمن عياش الصالحي. سبقت ترجمته في الحديث رقم (٢٣٣).

(٨) إسماعيل بن إبراهيم التنوخي. كان صحيح السماع. سبقت ترجمته في الحديث رقم (٢٣٣).

(٩) الحسن بن علي بن محمد الشيرازي المقنعي. الصدوق. سبقت ترجمته في الحديث رقم (٢).

(١٠) الحسين بن عمر بن عمران البغدادي، الضراب ويعرف بابن الضرير. أبو عبدالله. مات سنة: (٣٨١هـ) سمع من: حامد بن شعيب، ومحمد بن محمد الباغندي. وروى عنه: عبيد الله الأزهري، وأبو القاسم التنوخي. وثقة العتيقي. انظر: تاريخ الإسلام (٥١٩/٨) (رقم: ١٢).

(١١) محمد بن محمد بن سليمان الأزدي، الواسطي، الباغندي. أبو بكر (بضع عشرة ومائتين - ٣١٢هـ) سمع من: علي ابن المديني، وشيبان بن فروخ، وغيرهما. حدث عنه: ابن عقدة، والطبراني، وغيرهما. الإمام، الحافظ الكبير، محدث العراق وجمع، وصنف، وتفرد. قال الذهبي: سألت أبا الحسن الدارقطني عنه، فقال: كثير التدليس، يحدث بما لم يسمع، وربما سرق. وقال الخطيب في تاريخه: لم يثبت من أمر الباغندي ما يعاب به سوى التدليس، ورأيت كافة شيوخنا يحتجون به، ويخرجونه في الصحيح. انظر: السير (٣٨٣/١٤-٣٨٧) (رقم: ٢١٥) .

لَهُ: غَيْلَانُ، هُوَ أَشَدُّ عَلَى أُمَّتِي مِنْ إِبْلِيسَ))[١].

٢٤٧- قال عبدالملك بن محمد بن بشران الواعظ: أنا أبو الحسن علي بن عمر بن أحمد بن مهدي الدارقطني الحافظ، ثنا محمد بن مخلد[٢]، ثنا عبدالله بن محمد بن يزيد الحنفي[٣]، ثنا إسحاق بن إبراهيم الحنظلي[٤]، ثنا بقية بن الوليد[٥] ثنا فطر بن (..)[٦]، عن ابن سابط[٧] عن أبي بكر، قال: قال رسول الله ﷺ: ((صِنْفَانِ مِنْ أُمَّتِي لَا يَدْخُلُونَ الْجَنَّةَ، لَا تَنَالُهُمْ شَفَاعَتِي: الْمُرْجِئَةُ[٨]، وَالْقَدَرِيَّةُ))[٩].

---

(١) ذكره ابن عساكر في تاريخ دمشق (١٩٠/٤٨) و(٣٧٥/٦٣) بلفظه. وتقدم تخريجه في الحديث السابق بنحوه.

(٢) محمد بن مخلد بن حفص الدوري ثم البغدادي، العطار، الخضيب. أبو عبدالله (٢٣٣-٣٣١هـ) سمع من: أحمد بن محمد القطان، ومسلم بن الحجاج القشيري، وغيرهما. حدث عنه: ابن الجعابي، والدارقطني، وغيرهما. الإمام، الحافظ، الثقة، كتب مالا يوصف كثرة مع الفهم والمعرفة وحسن التصانيف. سئل الدارقطني عنه فقال: ثقة مأمون. انظر: السير (٢٥٦/١٥-٢٥٧) (رقم: ١٠٨).

(٣) عبدالله بن محمد بن يزيد الحنفي المروزي. مات سنة: (٢٧٥هـ) حدث عن: عبدان المروزي، وغيره. وروى عنه: ابن مخلد، والمطيري، وغيرهما. وثقه الخطيب. انظر: تاريخ الإسلام (٥٦٤/٦) (رقم: ٢٤٢).

(٤) إسحاق بن إبراهيم بن مخلد الحنظلي، ثقة ، سبقت ترجمته في الحديث رقم (٦١).

(٥) بقية بن الوليد الكلاعي، صدوق، كثير التدليس عن الضعفاء سبقت ترجمته في الحديث رقم (٦٦).

(٦) لم تتضح، ولعل المراد: فطر بن خليفة المخزومي مولاهم، أبو بكر الحناط، صدوق، رمي بالتشيع. سبقت ترجمته في الحديث رقم (٨٣).

(٧) عبدالرحمن بن سابط، ويقال: بن عبدالله بن سابط وهو الصحيح، ويقال: بن عبدالله بن عبدالرحمن الجمحي المكي، ثقة كثير الإرسال، من الثالثة. م ٤. التقريب (رقم: ٣٨٦٧).

(٨) المرجئة: سموا بذلك لأنهم: كانوا يؤخرون العمل عن النية والعقد. وقيل: الإرجاء تأخير حكم صاحب الكبيرة إلى يوم القيامة، فلا يقضى عليه بحكم ما في الدنيا؛ من كون من أهل الجنة، أو من أهل النار. وقيل الإرجاء: تأخير علي رضي الله عنه عن الدرجة الأولى إلى الرابعة. وقالوا: أن الإيمان لا يزيد ولا ينقص. ومنهم من يزعم أن الإيمان بالله هو المعرفة به وترك الاستكبار عليه والمحبة له. وسائر المرجئة أن الفساق من أهل القبلة مؤمنون بما معهم من الإيمان فاسقون بارتكاب الكبائر وأمرهم إلى الله سبحانه إن شاء عذبهم وإن شاء عفا عنهم. ومنهم من يقول بأن القرآن مخلوق. والمرجئة أربعة أصناف: مرجئة الخوارج، ومرجئة القدرية، ومرجئة الجبرية، والمرجئة الخالصة. وقيل: أول من أحدث القول بالإرجاء. هو: غيلان الدمشقي. والمرجئة اثنتا عشرة فرقة. ومنهم: اليونسية، والتومنية، والمريسية. انظر: التنبيه والرد على أهل الأهواء والبدع (ص: ٤٣) و(ص: ١٤٦)، والملل والنحل (١٣٩/١)، والفرق بين الفرق (ص: ١٩٠)، ومقالات الإسلاميين (١٣٢-١٣٤) و(ص: ٥٨٢).

(٩) رواه ابن بشران في الجزء الأول من أماليه برقم (٢٨٨). وابن بطة في الإبانة الكبرى برقم (١٥٣٦) ولم يذكر: (لَا تَنَالُهُمْ شَفَاعَتِي).

(.....)[١].

٢٤٨- عن يزيد مولى المنبعث[٢]، عن أبي هريرة، عن النبي ﷺ قال: ((تَعَلَّمُوا مِنْ أَنْسَابِكُمْ مَا تَصِلُونَ بِهِ أَرْحَامَكُمْ، فَإِنَّ صِلَةَ الرَّحِمِ مَحَبَّةٌ فِي الأَهْلِ، مَثْرَاةٌ[٣] فِي الْمَالِ، مَنْسَأَةٌ فِي الأَثَرِ))[٤]. رواه الترمذي، وقال: حديث غريب من هذا الوجه. ومعنى قوله: منسأة في الأثر يعني به، الزيادة في العمر[٥].

٢٤٩- عن علي بن زيد[٦]، عن سعيد بن المسيب[٧]، عن أنس مرفوعاً في حديث طويل: ((يَا بُنَيَّ: أَسْبِغِ الْوُضُوءَ[٨] يُزَدْ فِي عُمْرِكَ، وَيُحِبَّكَ حَافِظَاكَ))[٩]. في الثاني من المعجم الصغير للطبراني.

وروي من حديث أبي همام[١٠]، عن أنس، في جزء سعيد بن عبدالعزيز الحلبي بعضه[١١].

---

(١) يوجد طمس في الجزء الأيمن من اللوح.

(٢) يزيد مولى المُنْبَعِث، مدني، صدوق، من الثالثة. ع. التقريب (رقم: ٧٧٩٨).

(٣) مَثْرَاة مِنَ الثَّرَاء: الكَثْرَة. انظر: النهاية لابن الأثير (١/ ٢١٠).

(٤) رواه الترمذي في سننه برقم (١٩٧٩) بلفظه، وأحمد في مسنده برقم (٨٨٦٨) بنحوه. وصححه الألباني في صحيح الجامع الصغير (١/ ٥٧٠).

(٥) سنن الترمذي (٣/ ٤١٩).

(٦) علي بن زيد التيمي البصري، ضعيف. سبقت ترجمته في الحديث رقم (١١٤).

(٧) سعيد بن المسيب القرشي المخزومي ، أحد العلماء الأثبات الفقهاء الكبار ، سبقت ترجمته في الحديث رقم (٥٥).

(٨) المبالغة فيه وإتمامه. انظر: لسان العرب (٨/ ٤٣٣).

(٩) رواه الطبراني في معجمه الصغير برقم (٨٥٦)، وفي معجمه الأوسط برقم (٥٩٩١) مُطولاً. وقال الهيثمي في مجمع الزوائد (١/ ٢٧٢): وفيه محمد بن الحسن بن أبي يزيد، وهو ضعيف.

(١٠) قد يكون المراد به : الوليد بن شجاع السكوني أبو همام.

(١١) سعيد بن عبدالعزيز بن مروان الحلبي. أبو عثمان. مات سنة: (٣١٨هـ) سمع من: أحمد بن أبي الحواري، وأبي نعيم عبيد الله بن هشام، وغيرهما. حدث عنه: أبو أحمد الحاكم، وأبو بكر بن المقرئ، وغيرهما. المحدث، الصادق، الزاهد، القدوة، نزيل دمشق. صحب سريا السقطي، وهو من جلة مشايخ الشام وعلمائهم. قال الحاكم في (الكنى): كان من عباد الله الصالحين. وقال أبو نعيم الحافظ: تخرج به جماعة من الأعلام كإبراهيم بن المولد، وكان ملازما للشرع متبعا له. قال الذهبي: يعني أنه كان سليماً من تخبيطات الصوفية وبدعهم. انظر: السير (١٤/ ٥١٣) (رقم: ٢٨٧). ولم أقف على جزئه.

[٣٣١/أ]

٢٥٠- أخبرنا عيسى(١)، أنا جعفر(٢)، أنا السلفي(٣)، أنا أبو البركات محمد ابن عبدالله بن الوكيل(٤)، ثنا أبو القاسم بن بشران(٥)، أنا أبو الحسن محمد بن أحمد بن سفيان(٦) بالكوفة، ثنا الحسين بن محمد(٧)، ثنا محمد بن عبدالله العامري أبو بكر(٨) بمصر، ثنا عياض بن عبد(٩)، هكذا في كتابي، ثنا سليمان بن نصر(١٠)، عن إسماعيل بن عياش(١١)، عن ابن جريج(١٢)، عن عطاء، عن ابن عباس قال: قال رسول الله ﷺ: ((لَعَنَ اللَّهُ الْقَدَرِيَّةَ وَقَدْ فَعَلَ، لَعَنَ اللَّهُ الْقَدَرِيَّةَ وَقَدْ فَعَلَ، لَعَنَ اللَّهُ الْقَدَرِيَّةَ وَقَدْ فَعَلَ، مَا قَالُوا كَمَا قَالَتِ الْمَلائِكَةُ، وَلا قَالُوا كَمَا قَالَتِ الأَنْبِيَاءُ، وَلا قَالُوا كَمَا قَالَ أَهْلُ الْجَنَّةِ، وَلا قَالُوا كَمَا قَالَ أَهْلُ النَّارِ، وَلا قَالُوا كَمَا قَالَ إِبْلِيسُ، قَالَتِ الْمَلائِكَةُ: ﴿لَا عِلْمَ لَنَآ إِلَّا مَا عَلَّمْتَنَآ﴾ [البقرة:

---

(١) عيسى بن عبد الرحمن بن معالي الصالحي. سبقت ترجمته في الحديث رقم (١٧).

(٢) جعفر بن علي بن هبة الله الهمداني، الإسكندراني، الشيخ، المحدث، المسند، سبقت ترجمته في الحديث رقم (٨).

(٣) أحمد بن محمد السلفي، الأصبهاني، ثقة ، سبقت ترجمته في الحديث رقم (٨).

(٤) محمد بن عبدالله بن يحيى بن الوكيل، الخباز الدباس المقرئ الشيرجي. أبو البركات (٤٠٦-٤٩٩ هـ) سمع من: أبي القاسم بن بشران. قرأ عليه: أبو الكرم الشهرزوري، والسلفي، وغيرهما. أحد الفضلاء بالكرخ. قال ابن ناصر: كان رجلاً صالحاً، اتهم بالإعتزال، ولم يكن يذكره، ولا يدعو إليه. انظر: تاريخ الإسلام (١٠/٨١٧-٨١٨) (رقم: ٣٤٩).

(٥) عبد الملك بن محمد بن بشران الأموي، المحدث، الصادق، سبقت ترجمته في الحديث رقم (٨).

(٦) محمد بن أحمد بن سفيان الكوفي الحافظ. أبو الحسن مات سنة: (٣٨٤هـ) حدث عن: عبدالله بن زيدان البجلي. و حدث عنه: أبو العلاء الواسطي. محدث الكوفة ومفيدها. انظر: طبقات الحفاظ (ص: ٣٩٢) (رقم: ٨٩٠).

(٧) الحسين بن محمد بن محمد بن عفير الأنصاري. أبو عبدالله. مات سنة: (٣١٥هـ) روى عنه: أبو بكر الشافعي، وأبو بكر بن شاذان، وغيرهما. قال: حمزة بن يوسف: سألت الدارقطني عن الحسين بن محمد بن محمد بن عفير، فقال: ثقة. انظر: تاريخ بغداد (٨/٦٦٢) (رقم: ٤١٤٨).

(٨) قد يكون: محمد بن عبدالله العامري الدمشقي. روى عن: ثور، وجعفر بن محمد. وروى عنه: هشام بن عمار. قال الذهبي: لا يعرف. انظر: ميزان الاعتدال (٣/٦٠٣) (رقم: ٧٧٧٦).

(٩) لم يتبين لي من هو.

(١٠) سليمان بن نصر المري، الغطفاني، الأندلسي. أبو أيوب. مات ما بين سنتي: (٢٥١-٢٦٠ هـ). روى عن: يحيى بن يحيى، وسعيد بن حسان، وغيرهما. انظر: تاريخ الإسلام (٦/٩٥) (رقم: ٢٥٣).

(١١) إسماعيل بن عياش العنسي، صدوق في روايته عن أهل بلده، مخلط في غيرهم، سبقت ترجمته في الحديث رقم (٥٣).

(١٢) عبدالملك بن عبدالعزيز بن جريج الأموي مولاهم المكي، ثقة، فقيه فاضل، وكان يدلس ويرسل، من السادسة. ع. التقريب (رقم: ٤١٩٣).

٣٢]، وَقَالَتِ الأَنْبِيَاءُ قَوْلَ لُوطٍ: ﴿لَوْ أَنَّ لِي بِكُمْ قُوَّةً أَوْ ءَاوِيٓ إِلَىٰ رُكْنٖ شَدِيدٖ﴾ [هود: ٨٠]، وَقَالَ أَهْلُ الْجَنَّةِ: ﴿ٱلْحَمْدُ لِلَّهِ ٱلَّذِي هَدَىٰنَا لِهَٰذَا وَمَا كُنَّا لِنَهْتَدِيَ لَوْلَآ أَنْ هَدَىٰنَا ٱللَّهُ﴾ [الأعراف: ٤٣]، وَقَالَ أَهْلُ النَّارِ: ﴿رَبَّنَا غَلَبَتْ عَلَيْنَا شِقْوَتُنَا وَكُنَّا قَوْمٗا ضَآلِّينَ﴾ [المؤمنون: ١٠٦]، وَقَالَ إِبْلِيسُ: ﴿رَبِّ بِمَآ أَغْوَيْتَنِي﴾ [الحجر: ٣٩]))(١).

٢٥١- قال أبو عمر الطلمنكي: أنا أبو الحسن علي بن عبدالله الهمذاني(٢)، ساكن مكة فيما استجيز لنا منه فأجازه، قال: ثنا أبو بكر محمد بن القاسم الذهبي(٣)، ثنا أحمد بن عامر(٤)، ثنا عمر بن حفص(٥)، ثنا معروف الخياط (٦)، قال: سمعت واثلة بن الأسقع (٧)، يقول: قال رسول الله ﷺ: ((لَوْ أَنْ مُرْجِئاً، أَوْ قَدَرِياً، مَاتَ، وَدُفِنَ، ثُمَّ نُبِشَ بَعْدَ ثَلاثَة أَيَّام لَوُجِدَ إِلَى غَيْرِ الْقِبْلَةِ))(٨).

قال الطلمنكي: "إن صح متنه على أن إسناده، فالذي ردهم عن القبلة، إعراضهم على كتاب الله، ورغبتهم عن سنة رسول الله عمداً صراحاً. قال النبي ﷺ بعد أن وصفهم بكثرة الصلاة والقيام: ((يَمْرُقُونَ(٩) مِنْ الإِسْلَامِ كَمَا يَمْرُقُ السَّهْمُ مِنَ الْرَمِيةِ، ثُم لَا يَعُودُون حَتَّى يَعُودُ السَّهْمُ عَلَى فَوْقِهِ)).

---

(١) رواه ابن بشران في الجزء الثاني من أماليه برقم (١٣٦٨).

(٢) على بن عبدالله بن الحسن بن جهضم الهمذاني الصوفي، أبو الحسن. مات سنة: (٤١٤هـ) حدث عن: أبي الحسن علي القطان، وأحمد بن عثمان الأدمي، وغيرهما. روى عنه: عبدالغني بن سعيد، وأبو علي الأهوازي، وغيرهما. قال أبو الفضل بن خيرون: تكلم فيه. قال: وقيل: إنه يكذب. وقد اتهموه بوضع الحديث. انظر: تاريخ الإسلام (٢٣٨/٩-٢٣٩) (رقم: ١٤٥).

(٣) محمد بن علي بن القاسم بن خالد بن سعيد بن عبدالرحمن الذهبي. أبو بكر. لم أقف له على ترجمة. وصاحب التاريخ المشهور هو: الإمام الذهبي محمد بن أحمد بن عثمان.

(٤) البرقعيدي أو الدمشقي يأتي توضيحه.

(٥) عمر بن حفص الدمشقي الخياط. مات ما بين سنتي (٢٤١-٢٥٠هـ) روى عن: معروف الخياط. وروى عنه: أحمد ابن عامر، وأبو الحسن بن جوصا، وغيرهما. وهو منكر الحديث. انظر: تاريخ الإسلام (١١٩٢/٥) (رقم: ٣٤٣) .

(٦) معروف بن عبدالله الخياط، أبو الخطاب الدمشقي، ضعيف، من الخامسة. ق. التقريب (رقم: ٦٧٩٤).

(٧) واثلة بن الأسقع بن كعب الليثي، صحابي مشهور، سبقت ترجمته في الحديث رقم (٤٣).

(٨) ذكره ابن عساكر في تاريخ دمشق (٥٦٦/٤٣) بنحوه، وذكره ابن الجوزي في الموضوعات (٢٧٧/١) وقال: قال ابن عدي: حديث معروف منكر جداً، لا يتابع عليه.

(٩) أي يجوزونه ويخرقونه ويتعدونه، كما يخرق السهم الشيء المرمي به ويخرج منه. انظر: النهاية لابن الأثير (٣٢٠/٤).

فإن اعتل أحد بأن هذا الوعيد من رسول الله (متوجه)[١] على الخوارج[٢]، قيل له: أهل الأهواء كلهم يرون الخروج، ويستحلون السيف، والمعتزلة والقدرية[٣] يكفرون المسلمين بالذنوب ويقولون: بأن أهل التوحيد مخلدون في النار مع الكفار. [٣٣٠/ب] والمشركين والمنافقين، مع ما يضمون إلى ذلك من القول بخلق القرآن، وخلق الأسماء والصفات، وتفسيق الصحابة الأزكياء، والتكذيب بالقدر، إلى سائر ما يعتقدونه ويدينون به من خلاف جماهير المسلمين من الصحابة والتابعين، ومن كان هكذا، فحقيق بأن يصرف في قبره عن القبلة لتضليله أهل القبلة وخلافهم للكتاب والسنة وإجماع الأمة ".

شيخ ابن عدي الحافظ روى عنه هذا الحديث.

قلت: شيخ الطلمنكي في هذا الحديث ابن جهضم[٤]، وشيخه: أبو بكر محمد بن علي بن القاسم بن خالد بن سعيد بن عبدالرحمن الذهبي صاحب التاريخ، وشيخه: أحمد بن عامر البرقعيدي[٥]. أظنه: أحمد بن عامر بن معمر الدمشقي[٦][٧] وشيخه: عمر بن حفص القرشي الدمشقي، وشيخه: أبو الخطاب معروف بن عبدالله الخياط الدمشقي، قال ابن عدي: خاصة ما يرونه لا يتابع عليه.

---

(١) أقرب قراءة لها.

(٢) الخوارج: هم الذين خرجوا على علي بن أبي طالب –رضوان الله عليه– بعد قبوله التحكيم، وكفروه به. وقال الشهرستاني: " كل من خرج على الإمام الحق الذي اتفقت الجماعة عليه يسمى خارجيا، سواء كان الخروج في أيام الصحابة على الأئمة الراشدين؛ أو كان بعدهم على التابعين بإحسان، والأئمة في كل زمان". ويجمعهم القول بالتبري من عثمان وعلي رضي الله عنهما، ويقدمون ذلك على كل طاعة، ويكفرون أصحاب الكبائر، ويقولون بخلودهم في النار، ويرون الخروج على السلطان الجائر. وكبار الفرق منهم: المحكمة، والأزارقة، والنجدات، والبيهسية، والعجاردة، والثعالبة، والإباضية، والصفرية، والباقون فروعهم. ومن ألقابهم: الحرورية، والشراة، والحرارية، والمارقة. انظر: الملل والنحل (١/١١٤-١١٥)، والفرق بين الفرق (ص: ٥٤)، و مقالات الإسلاميين (ص: ٤-٥) و (ص:١٢٧-١٢٨) و (ص: ٨٦).

(٣) يُراجع شرح الأصول الخمسة للقاضي عبد الجبار المعتزلي (ص:٦١١) وما بعدها .

(٤) على بن عبدالله بن الحسن بن جهضم الهمذاني الصوفي، أبو الحسن .

(٥) أحمد بن عامر بن عبدالواحد البرقعيدي. مات ما بين سنتي: (٣٠١-٣١٠هـ) روى عن: مؤمل بن يهاب، وكثير بن عبيد. وروى عنه: محمد بن أحمد بن المفيد، وعبدالله بن عدي الحافظ. انظر: تاريخ الإسلام (١٧١/٧) (رقم: ٥٠٧).

(٦) أحمد بن عامر بن المعمر، الأزدي الدمشقي. أبو العباس. مات ما بين سنتي: (٣٠١-٣١٠هـ) روى عن: هشام بن عمار، ودحيم، وغيرهما. وروى عنه: عبدالله الآبندوني، وأبو بكر الربعي، وغيرهما. انظر: تاريخ الإسلام (١٧١/٧) (رقم: ٥٠٨).

(٧) لم يتضح من هو منهم. البرقعيدي أم الدمشقي.

٢٥٢- قال أبو بكر ابن خزيمة: حدثنا أحمد بن سعيد الدرامي[(١)] ثنا بكر بن وائل اللقيطي[(٢)] ودلني عليه يحيى بن حماد[(٣)] -وكان جاراً لهم- ثنا
أبو سنان[(٤)] عن عبدالله بن الديلمي[(٥)] عن أبيه[(٦)] قال: أتيت ابن مسعود، فقلت له: "إنه أُشكل على شيء من أمر ديني، جئتك أسألك عنه، قال: قدمه يا ابن أخي لعله هذا القدر، قال: قلت: نعم، قال: إنه سيكون في أخر هذه الأمه قوم يزعمون أن الخير والشر في أيديهم، من شاء منهم عمل خيراً، ومن شاء منهم عمل شراً، أولئك عليهم لعنة الله والملائكة والناس أجمعين.

أتيت حذيفة فأتيته، فقلت: أشكل علي شيء من أمر ديني، وإني أتيت ابن مسعود فأرشدني إليك، فقال لي: يا ابن أخي قدمه أتيتك لعلة ذا القدر، فقلت: نعم، قال: إنه سيكون في أخر هذه الأمة أقوام يزعمون أن الخير والشر بأيديهم، أولئك عليهم لعنة الله والملائكة والناس أجمعين.

أتيت زيد بن ثابت فأتيته، فقلت له: إنه أشكل علي شيء من أمر ديني، وإني أتيت ابن مسعود فأرشدني إلى حذيفه، وإني أتيت حذيفه فأرشدني إليك، فقال: قدمه يا ابن أخي أمسك أمسك لعلة ذا القدر، قال: قلت: نعم، قال: سمعت رسول الله يقول: ((إِنَّهُ سَيَكُوُنُ فِي أَخِرِ هَذِهِ الأُمَّةِ أَقْوَامٌ يَزْعُمُونَ أَنْ الخَيْرَ وَالشَّر فِي أَيْدِيهِم، أُولَئِكَ عَلَيْهِمْ لَعْنَةَ اللهِ وَالمَلَائِكَةِ وَالنَّاسِ أَجْمَعِين، مَجُوسُ[(٧)] هَذِهِ الأُمَّةِ، مَجُوسُ هَذِهِ الأُمَّةِ، مَجُوسُ هَذِهِ الأُمَّةِ))"[(٨)].

---

(١) أحمد بن سعيد بن صخر الدارمي، أبو جعفر السرخسي، ثقة حافظ، من الحادية عشرة. خ م د ت ق. التقريب (رقم: ٣٩).

(٢) لم أقف له على ترجمة. ولم أجده عند ابن خزيمة في مصنفاته التي بين يديّ.

(٣) يحيى بن حماد بن أبي زياد الشيباني مولاهم البصري ختن أبي عوانة، ثقة عابد، من صغار التاسعة. خ م خد ت س ق. التقريب (رقم: ٧٥٣٥).

(٤) سعيد بن سنان البُرْجُمي، صدوق له أوهام، سبقت ترجمته في الحديث رقم (١٩).

(٥) عبد الله بن فيروز الديلمي، ثقة، سبقت ترجمته في الحديث رقم (١٩).

(٦) فيروز الديلمي اليماني، صحابي له أحاديث، وهو الذي قتل الأسود الذي ادعى النبوة في زمن النبي ﷺ. ٤. التقريب (رقم: ٥٤٤٤).

(٧) جعلهم مجوساً؛ لمضاهاة مذهبهم مذهب المجوس، في قولهم بالأصلين، وهما النور والظلمة، يزعمون أن الخير من فعل النور، والشر من فعل الظلمة. وكذا القدرية يضيفون الخير إلى الله، والشر إلى الإنسان والشيطان. انظر: النهاية لابن الأثير (٤/٢٩٩).

(٨) لم أقف عليه، ولعله في كتابه المفقود.

[٣٣١/ب]

١١- باب ما جاء في القدرية

وهم الذين يكذبون بقدر الله، ويقولون أنهم يقدرون لأنفسهم مالا يقدِره الله لهم، ويخلقون من أفعالهم مالم يخلقه الله فيهم، وأنه يكون ما يريدوه من أنفسهم، ولا يكون ما يريده الله منهم.

٢٥٣- عن عكرمة [(١)]، عن ابن عباس، عن النبي ﷺ: ((صِنْفَانِ لَيْسَ لَهُمَا فِي الْإِسْلَامِ نَصِيبٌ: الْقَدَرِيَّةُ وَالْمُرْجِئَةُ))[(٢)]. رواه إسحاق بن راهويه[(٣)]، والترمذي، وقال: غريب[(٤)]. وابن ماجه[(٥)]، وخشيش[(٦)]، وابن أبي عاصم[(٧)]، والحداد في الثاني من معجمه[(٨)]، وابن عدي[(٩)] في ترجمة سلام بن أبي عمرة[(١٠)]. ورواه إسحاق بن راهويه قال: أنبأ بقية[(١١)]، عن طلحة القرشي[(١٢)]، عن إسماعيل بن نشيط[(١٣)]، عن عكرمة، عن ابن عباس قوله.

---

(١) عكرمة أبو عبد الله مولى ابن عباس، ثقة، ثبت، سبقت ترجمته في الحديث رقم (١٠٨).

(٢) رواه عبد بن حميد في المنتخب من مسنده برقم (٥٧٩)، وأبو بكر الخلال في السنة برقم (١٣٦٢)، والأجري في الشريعة برقم (٣١٠)، وابن بطة في الإبانة الكبرى برقم (١٢٣٢) و(١٢٧٢)، و اللالكائي في شرح أصول الاعتقاد برقم (١١٥٦)، والبيهقي في الاعتقاد (ص: ٢٣٨)، وفي القضاء والقدر برقم (٤٣٥) و(٤٣٥) و(٤٣٧) بنحوه. وقال الألباني في ضعيف الجامع الصغير (ص: ٥١١): ضعيف.

(٣) لم أقف عليه في مسنده، ولعله في الجزء المفقود منه.

(٤) رواه الترمذي في سنه (٢٢/٤) برقم (٢١٤٩) بنحوه. وقال: هذا حديث حسن غريب.

(٥) رواه ابن ماجه في سننه برقم (٦٢) بنحوه.

(٦) لم أقف عليه، ولعله في كتابه الاستقامة.

(٧) رواه ابن أبي عاصم في السنة برقم (٣٣٤) و(٣٣٥) و(٩٤٧) بنحوه.

(٨) الحسن بن أحمد بن الحسن الأصبهاني، الحداد، كان عالما ثقة، صدوقا ، سبقت ترجمته في الحديث رقم (٢٤). ولم أقف على الجزء الثاني من معجمه.

(٩) رواه ابن عدي في الكامل (٣٢٢/٤).

(١٠) سلام بن أبي عمرة الخراساني، أبو علي، ضعيف، من السادسة. ت. التقريب (رقم: ٢٧٠٩).

(١١) بقية بن الوليد الكلاعي، صدوق، كثير التدليس عن الضعفاء. سبقت ترجمته في الحديث رقم (٦٦).

(١٢) طلحة بن زيد القرشي، أبو مسكين أو أبو محمد الرقي أصله دمشقي، متروك، قال أحمد وعلي وأبو داود: كان يضع، من الثامنة. ق. التقريب (رقم: ٣٠٢٠).

(١٣) إسماعيل بن نشيط العامري. مات سنة: (١٤١-١٥٠هـ) روى عن: شهر بن حوشب، وجميل بن عمارة، وغيرهما. وروى عنه: يونس بن بكير، وأبو نعيم، وغيرهما. قال أبو حاتم: ليس بالقوي. انظر: تاريخ الإسلام (٨١٨/٣) (رقم: ٣٢).

٢٥٤- عن كُلَيْب بن وائل[١]، قال: سمعت ابن عمر يقول: قال رسول الله صلى الله عليه وسلم: ((مَنْ كَذَّبَ بِالْقَدَرِ أَوْ خَاصَمَهُمْ فَقَدْ كَفَرَ بِمَا جِئْتُ بِهِ))[٢].

أخبرنا ابن عبدالدائم[٣]، والقاضي سليمان[٤]، قالا: أنبأ الحسين بن المبارك[٥]، وأخبرنا سليمان، وعيسى[٦]، وابن أبي طالب[٧]، وإسماعيل بن مكتوم[٨]، قالوا: أنبأ عبدالله بن عمر[٩]، أنبأ عبدالأول بن عيسى[١٠]، أنا محمد بن أبي مسعود[١١]، أنبأ عبدالرحمن بن أبي شريح[١٢]، أنبأ أبو القاسم البغوي، ثنا أبو الجهم العلاء بن موسى[١٣]، ثنا سوار بن مصعب[١]، عن

---

(١) كليب بن وائل التيمي البكري المدني، صدوق، سبقت ترجمته في الحديث رقم (٥٧).

(٢) رواه الزهري في حديثه برقم (٢٠٧) بلفظه. وابن بطة في الإبانة الكبرى برقم (١٥٠٢)، واللالكائي في شرح أصول الاعتقاد برقم (١١١١) بنحوه. وذكره ابن عدي في الكامل (٥٣٣/٤) في ترجمة سوار بن مصعب. وتقدم بنحوه في الحديث رقم (٥٧).

(٣) أبو بكر بن أحمد بن عبدالدائم المقدسي ، مسند الشام، سبقت ترجمته في الحديث رقم (١٩).

(٤) سليمان بن حمزة بن أحمد المقدسي، الحنبلي. سبقت ترجمته في الحديث رقم (٨).

(٥) الحسين بن المبارك بن محمد الربعي، الزبيدي الأصل، البغدادي، البابصري، الحنبلي. أبو عبدالله (٥٤٥ أو ٥٤٦-٦٣١هـ) سمع من: أبي الوقت السجزي، وأبي زرعة المقدسي، وغيرهما. حدث عنه: ابن الدبيثي، والبرزالي، وغيرهما. الشيخ، الإمام، الفقيه الكبير، مسند الشام. وكان إماما دينا، خيرا، متواضعا، صادقا. انظر: السير (٣٥٧/٢٢-٣٥٩) (رقم: ٢٢٢).

(٦) عيسى بن عبد الرحمن بن معالي الصالحي. سبقت ترجمته في الحديث رقم (١٧).

(٧) أحمد بن أبي طالب بن نعمة الصالحي. سبقت ترجمته في الحديث رقم (٢٢٦).

(٨) إسماعيل بن يوسف بن مكتوم القيسي السويدي ثم الدمشقي. أبو الفداء (٦٢٣-٧١٦هـ) سمع من: ابن اللتي، وابن ظفر، وغيرهما. المقرئ المعمر صدر الدين، عرض القرآن على السخاوي لأبي عمرو، وابن كثير، وعاصم، وقرأ في الترب، ونزل في المدارس الشافعية وتفقه قليلا، وكان له أملاك كثيرة، وحج في أواخر عمره، وروى الكثير، وتفرد بأجزاء. انظر: معجم الشيوخ الكبير (١٨١/١).

(٩) عبد الله بن عمر ابن اللَّتِّي. الشيخ الصالح. سبقت ترجمته في الحديث رقم (١٧).

(١٠) عبدالأول بن عيسى السجزي، الهروي، شيخ صالح. سبقت ترجمته في الحديث رقم (١٧).

(١١) محمد بن أبي مسعود عبدالعزيز بن محمد الفارسي، الهروي. أبو عبدالله. مات سنة: (٤٧٢هـ) راوي جزء أبي الجهم، ونسخة مصعب الزبيري، وأجزاء ابن صاعد الستة، وغير ذلك عن: عبدالرحمن بن أبي شريح. روى عنه: محمد بن طاهر المقدسي، وأبو الوقت عبدالأول. انظر: تاريخ الإسلام (٣٤٤/١٠) (رقم: ٥٤).

(١٢) عبد الرحمن بن أحمد الهروي، ابن أبي شريح. الامام المحدث. سبقت ترجمته في الحديث رقم (١٧).

(١٣) العلاء بن موسى بن عطية الباهلي، البغدادي. أبو الجهم. مات سنة: (٢٢٨هـ) سمع من: الليث بن سعد، وسوار بن مصعب، وغيرهما. حدث عنه: أحمد بن علي الأبار، وأبو القاسم البغوي، وغيرهما. الشيخ، المحدث، الثقة، صاحب ذاك الجزء العالي. قال أبو بكر الخطيب: كان صدوقاً. انظر: السير (٥٢٥/١٠-٥٢٦) (رقم: ١٦٩).

كليب، بهذا الحديث.

٢٥٥- وبهذا الإسناد إلى سوار بن مصعب، عن زيد[٢]، عن علي قال: ((صَلّى رَسُولُ اللَّهِ ﷺ يَوْمًا بِغَلَسٍ[٣]، فَقَالَ لَهُ رَجُلٌ: يَا رَسُولَ اللَّهِ مَتَى السَّاعَةُ؟، قَالَ: "مَا أَعْدَدْتُ لَهَا عِدَّتَهَا"، فَجَلَسَ حَتَّى إِذَا أَسْفَرَ وَنَوَّرَ، قَالَ: "مَنِ السَّائِلُ عَنِ السَّاعَةِ؟"، فَجَثَى لِرُكْبَتَيْهِ، فَقَالَ: أَنَا يَا رَسُولَ اللَّهِ، فَإِذَا هُوَ بِعُمَرُ بْنُ الْخَطَّابِ، فَنَظَرَ إِلَى السَّمَاءِ، فَقَالَ: "تَبارَكَ خَالِقُهَا وَرَافِعُهَا وَبَانِيهَا وَطَاوِيهَا كَطَيِّ السِّجِلِ لِلْكُتُبِ"، ثَلَاثًا، فَقَالَ: "ذَاكَ يَا عُمَرُ عِنْدَ حَيْفِ[٤] الْأَئِمَّةِ، وَتَكْذِيبٍ بِالْقَدَرِ، وَإِيمَانٍ بِالنُّجُومِ، وَهُمْ قَوْمٌ يَتَّخِذُونَ الْأَمَانَةَ مَغْنَمًا، وَالصَّدَقَةَ مَغْرَمًا[٥]، وَالْخِلَافَةَ مُلْكًا، وَالْفَاحِشَةَ زِيَادَةً"))[٦]. (..)[٧].

٢٥٦- أخبرتنا زينب ابنة عبدالله بن الرضى[٨]، قالت: أنبأ أبو عبدالله الحافظ[٩]، أنا عبدالواحد بن القاسم[١٠]، وسعيد بن أبي منصور[١١]، قالا: أنبأ محمد بن علي بن أبي ذر[١٢]، أنا أبو طاهر بن عبدالرحيم[١٣]، أنا عمر بن محمد بن جعفر المَغَازِلِيّ[١٤]، أنبأ أبو الدَّحْدَاح أحمد ابن محمد بن إسماعيل الدمشقي[١٥]، ثنا أبو إسحاق إبراهيم بن يعقوب الجَوْزَجَانِيّ[١]، ثنا محمد

---

(١) سوار بن مصعب الهمداني الكوفي الضرير. مات ما بين سنتي: (١٧١-١٨٠هـ) روى عن: عطية العوفي، وزيد بن علي، وغيرهما. وروى عنه: شبابة، وسويد بن سعيد، وغيرهما. أحد الضعفاء. قال أحمد: ليس بشيء. وقال أبو داود: ليس بثقة. وقال البخاري: منكر الحديث. انظر: تاريخ الإسلام(٤/٦٣٦) (رقم: ١٢٤).

(٢) زيد بن علي بن الحسين بن علي بن أبي طالب، أبو الحسين المدني، ثقة. د ت عس ق. التقريب (رقم: ٢١٤٩).

(٣) الغلس: ظلمة آخر الليل إذا اختلطت بضوء الصباح. انظر: النهاية لابن الأثير (٣/ ٣٧٧).

(٤) الحيف: الجور والظلم. انظر: النهاية لابن الأثير (١/٤٦٩).

(٥) الغرم: أداء شيء لازم. انظر: النهاية لابن الأثير (٣/٣٦٣).

(٦) رواه أبو الجهم الباهلي في جزئه برقم (٨٢). وقال الجرَّار في الإيماء (٥/٢١٧): حديث ضعيف جداً.

(٧) كتب المصنف (الخط المعترض).

(٨) زينب بنت عبدالله بن الرضي عبدالرحمن . سبقت ترجمتها في الحديث رقم (١٥٢).

(٩) محمد بن عبد الواحد المقدسي، الامام الحافظ . سبقت ترجمته في الحديث رقم (٢٠).

(١٠) عبدالواحد بن القاسم الصيدلاني. سبقت ترجمته في الحديث رقم (١٥٢).

(١١) لعله: سعيد بن أبي الرجاء الأصبهاني، شيخ صالح مكثر، صحيح السماع. سبقت ترجمته في الحديث رقم (٢٢).

(١٢) محمد بن علي الصالحاني، الأصبهاني. الصدوق. سبقت ترجمته في الحديث رقم (١٥٢).

(١٣) محمد بن أحمد بن محمد بن عبدالرحيم، الأصبهاني الكاتب. سبقت ترجمته في الحديث رقم (١٥٢).

(١٤) عمر بن محمد بن جعفر المغازلي. سبقت ترجمته في الحديث رقم (١٥٢).

(١٥) أحمد بن محمد بن إسماعيل التميمي الدمشقي. سبقت ترجمته في الحديث رقم (١٥٢).

محمد بن المتوكل[٢]، ثنا معتمر بن سليمان[٣]، عن
الحجاج بن فَرَافِصة[٤]، عن نافع[٥]، عن ابن عمر، قال: جاء رجل فسأله عن القدر وهؤلاء القدرية، فقال: سمعت رسول الله ﷺ [٣٣٢/أ] يقول: ((هُمْ مَجُوسُ هَذِهِ الْأُمَّةِ))[٦].

روى عن زكريا بن منظور[٧]، عن أبي حازم[٨]، عن نافع هكذا[٩]. وهو في الرد على الجهمية (لنفطوية)[١٠].

ولزكريا بن منظور: عن ثعلبة بن مالك[١١]، عن أبي حازم.

ورواه الحكم بن سعيد بن عبدالله بن عمرو بن سعيد بن العاص[١٢]، عن الجعيد بن

---

(١) إبراهيم بن يعقوب، السعدي الجوزجاني الحافظ، وثقه النسائي. سبقت ترجمته في الحديث رقم (١٤٢).

(٢) محمد بن المتوكل الهاشمي، صدوق، عارف، له أوهام كثيرة، سبقت ترجمته في الحديث رقم (٢٢).

(٣) معتمر بن سليمان التيمي، ثقة، سبقت ترجمته في الحديث رقم (٢٢).

(٤) حجاج بن فُرافِصة الباهلي البصري، صدوق، عابد، يهم، سبقت ترجمته في الحديث رقم (٤١).

(٥) نافع أبو عبد الله المدني ، ثقة ، سبقت ترجمته في الحديث رقم (٨٤).

(٦) رواه ابن بطة في الإبانة الكبرى برقم (١٥٠٩)، وابن بشران في الجزء الأول من أماليه برقم (٣٤١).

(٧) زكريا بن منظور بن ثعلبة القرظي الأنصاري. أبو يحيى. مات سنة: (١٨١-١٩٠هـ) روى عن: زيد بن أسلم، وأبي حازم. وروى عنه: الحميدي، وإبراهيم بن المنذر، وغيرهما. ضعفه أبو حاتم، وغيره. وقال الدارقطني: متروك. انظر: تاريخ الإسلام (٨٥١/٤-٨٥٢) (رقم: ١١٦).

(٨) سلمة بن دينار أبو حازم الأعرج، ثقة، سبقت ترجمته في الحديث رقم (٣٢).

(٩) رواه ابن أبي عاصم في السنة برقم (٣٣٨) ولم يذكر: نافع. وقال الألباني في ظلال الجنة (١٥٠/١): حديث حسن رجاله ثقات غير زكريا بن منظور ففيه ضعف، لكنه قد توبع. ورواه الأجري في الشريعة برقم (٣٨١) و(٣٨٢)، والطبراني في معجمه الأوسط برقم (٢٤٩٤)، واللالكائي في شرح أصول الاعتقاد برقم (١١٥٠)، والبيهقي في القضاء والقدر برقم (٤٠٨)، وقاضي المارستان في مشيخته الكبرى برقم (١١٢) بنحوه. وقال الهيثمي في مجمع الزوائد (٢٠٥/٧): وفيه زكريا بن منظور، وثقه أحمد بن صالح وغيره، وضعفه جماعة.

(١٠) أقرب قراءة لها، وكتابه مفقود. ونفطويه هو: إبراهيم بن محمد بن عرفة العتكي، الأزدي، الواسطي، المشهور بنفطويه. أبو عبد الله (٢٤٤-٣٢٣هـ) الإمام، الحافظ، النحوي، العلامة، الأخباري، صاحب التصانيف. خلط نحو الكوفيين بنحو البصريين، وصار رأسا في رأي أهل الظاهر. صنف: (غريب القرآن) ، وكتاب (المقنع) في النحو. انظر: السير (٧٥/١٥) (رقم:٤٢).

(١١) لعل المراد به زكريا بن منظور بن ثعلبة بن أبي مالك.

(١٢) الحكم بن سعيد الأموي المدني. روى عن: هشام بن عروة. وروى عنه: إبراهيم بن حمزة. قال البخاري: منكر الحديث. انظر: ميزان الإعتدال (٥٧٠/١) (رقم: ٢١٧٤).

عبدالرحمن(١)، عن نافع، في ثامن المعجم الصغير للطبراني(٢).

وقد رواه اللالكائي: ليحيى بن أيوب(٣)، عن إسحاق بن رافع(٤)، عن نافع، عن ابن عمر قوله(٥).

وكذا رواه جفر الفريابي في القدر: لزكريا بن منظور، موقوفاً ومرفوعاً(٦).

٢٥٧- فهذا الإسناد إلى أبي الدحداح قال: أنبأ العباس بن الوليد بن مزيد البيروتي(٧) قراءة عليه بدمشق، أنبأ محمد بن شعيب بن شابور(٨)، أخبرني غسان بن ناقد(٩)، أنه سمع أبا الأَشْهَب(١٠) يحدث عن سليمان بن مهران الأعمش(١١)، عن أبي صالح (١٢)، عن أبي هريرة، عن رسول الله ﷺ أنه قال: ((لِكُلِّ أُمَّةٍ مَجُوس ، وَإِنَّ هَؤُلَاءِ الْقَدَرِيَّةَ مَجُوسُ أُمَّتِي، فَإِنْ مَرِضُوا فَلَا تَعُودُوهُمْ، وَإِنْ مَاتُوا فَلَا تَشْهَدُوهُمْ، وَلَا تُصَلُّوا عَلَيْهِمْ))(١٣).

---

(١) الجعد بن عبدالرحمن بن أوس، وقد ينسب إلى جده، وقد يصغر، ثقة، من الخامسة. خ م د ت س. التقريب (رقم: ٩٢٥).

(٢) رواه الطبراني في معجمه الصغير برقم (٨٠٠)، وفي معجمه الأوسط برقم (٥٣٠٣) بنحوه.

(٣) يحيى بن أيوب بن بادي العلاف الخولاني، صدوق، من الحادية عشرة. س. التقريب (رقم: ٧٥٠٩).

(٤) إسحاق بن رافع. روى عن: صفوان بن سليم. قال أبو حاتم: ليس بالقوي. ميزان الإعتدال (١٩١/١) (رقم: ٧٥٣).

(٥) رواه اللالكائي في شرح أصول الاعتقاد برقم (١١٦١) .

(٦) رواه الفريابي في القدر برقم (٢١٨) مرفوعاً. وبرقم (٢١٦) موقوفاً. وبرقم (٢٢٠) من طريق: الحكم بن سعيد السعيدي، عن الجعيد بن عبدالرحمن، عن نافع، عنه. بنحوه. وبرقم (٤٠٧) من طريق: معتمر بن سليمان، عن أبيه، عن رجل، عن نافع، عنه.

(٧) العباس بن الوليد بن مَزْيَد العُذْري البَيروتي، صدوق عابد، من الحادية عشرة. د س. التقريب (رقم: ٣١٩٢).

(٨) محمد بن شعيب بن شابور الأموي ، مولاهم الدمشقي ، نزيل بيروت ، صدوق ، صحيح الكتاب ، من كبار التاسعة. ٤ . التقريب (رقم :٥٩٥٨) .

(٩) غسان بن ناقد. روى عن: أبي الاشهب النخعي. روى عنه: محمد بن شعيب بن شابور. قال أبو حاتم: مجهول، وخبره باطل في القدر. انظر: الجرح والتعديل (٥٢/٧) (رقم: ٢٩٦).

(١٠) جعفر بن الحارث الكوفي النخعي. أبو الأشهب. مات مابين سنتي: (١٦١-١٧٠هـ) روى عن: عاصم بن بهدلة، ومنصور بن المعتمر، وغيرهما. وروى عنه: إسماعيل بن عياش، ووكيع، وغيرهما. قال ابن معين: ضعيف، وقال مرة: ليس بشيء. وقال البخاري: منكر الحديث. وقال النسائي: ضعيف. انظر: تاريخ الإسلام (٥٥٢/٤) (رقم: ٤٥٦).

(١١) سليمان بن مهران الأسدي الكاهلي الأعمش، ثقة سبقت ترجمته في الحديث رقم (٧).

(١٢) ذكوان أبو صالح السمان الزيات المدني، ثقة، ثبت، سبقت ترجمته في الحديث رقم (٧).

(١٣) رواه خيثمة الأطرابلسي في حديثه برقم (٢) (ص: ٦٧) مخطوط، وأبو الفضل الزهري في حديثه برقم (١٦٨).

قال ابن شاهين: يرويه محمد بن شعيب، عن غسان بن ناقد[1].

٢٥٨- وبه أخبرنا العباس بن الوليد بن مزيد، قال وأخبرني أبي[2]، أخبرني محمد بن شعيب بن شابور، أخبرني عمر بن يزيد النصري[3]، عن عمرو بن المهاجر[4]، صاحب حرس عمر بن عبدالعزيز، أنه أخبره عن عمر بن عبدالعزيز[5]، عن يحيى بن القاسم[6]، عن أبيه[7]، عن جده عبدالله بن عمرو بن العاص بن وائل السهمي، عن رسول الله ﷺ أنه قال: ((مَا هَلَكَتْ أُمَّةٌ قَطُّ إِلَّا بِالشِّرْكِ بِاللَّهِ، وَمَا أَشْرَكَتْ أُمَّةٌ حَتَّى بَدْءُ شِرْكِهَا التَّكْذِيبَ بِالْقَدَرِ))[8].

رواه ابن شاهين في الأفراد[9]، واللالكائي: للعباس بن الوليد بن مزيد، عن: محمد بن شعيب بن شابور[10]. وقال ابن شاهين: حديث غريب حسن جداً، وقد حدث به عبدالله بن

وذكره ابن أبي حاتم في الجرح والتعديل (٥٢/٧) في ترجمة غسان بن ناقد، وقال: هذا حديث باطل.

(١) لم أقف على هذه الرواية.

(٢) الوليد بن مَزْيَد العُذْري، أبو العباس البَيْرُوتي، ثقة ثبت، قال النسائي: كان لا يخطئ ولا يدلس، من الثامنة. د س. التقريب (رقم: ٧٤٥٤).

(٣) عمر بن يزيد النصري. مات ما بين سنتي: (١٤١-١٥٠هـ) روى عن: الزهري، وعمرو بن مهاجر، وغيرهما. وروى عنه: عبدالله بن سالم، ومحمد بن شعيب بن شابور، وغيرهما. وثقه دحيم. وقال العقيلي: يخالف في حديثه. انظر: تاريخ الإسلام (٩٣٦/٣) (رقم: ٣٢٧).

(٤) عمرو بن المهاجر الأنصاري، الدمشقي، ثقة، سبقت ترجمته في الحديث رقم (١٨٧).

(٥) عمر بن عبدالعزيز بن مروان بن الحكم بن أبي العاص الأموي، أمير المؤمنين، أمه أم عاصم بنت عاصم بن عمر بن الخطاب، ولي إمرة المدينة للوليد، وكان مع سليمان كالوزير، وولي الخلافة بعده، فعد مع الخلفاء الراشدين، من الرابعة. ع. التقريب (رقم: ٤٩٤٠).

(٦) يحيى بن القاسم بن عبدالله بن عمرو بن العاص. روى عن أبيه. روى عنه: عمر بن عبدالعزيز. الجرح والتعديل (١٨٢/٩) (رقم: ٧٥٦).

(٧) القاسم بن عبدالله بن عمرو بن العاص. يروي عن: أبيه. روى عنه: ابنه يحيى بن القاسم. انظر الثقات (٣٠٣/٥) (رقم: ٤٩٥٥).

(٨) رواه الأجري في الشريعة برقم (٣٨٨)، والطبراني في مسند الشاميين برقم (٢٥٦٣)، وابن بطة في الإبانة الكبرى برقم (١٥٢٤)، و أبو طاهر المخلص في المخلصيات برقم (١٢٧٤) و(٢٧٨٩) وتمام البجلي في فوائده برقم (٧٦٥) بنحوه. وقال الهيثمي في مجمع الزوائد (٢٠٤/٧): وفيه عمر بن يزيد النصري من بني نصر، ضعفه ابن حبان وقال: يعتبر به.

(٩) لم أجده في الجزء المطبوع – الخامس – من "الأفراد" ولعله في المفقود منها.

(١٠) رواه اللالكائي في شرح أصول الاعتقاد برقم (١١١٤).

المبارك(١)، عن محمد بن شعيب.

ورواه اللالكائي: للزهري (٢)، عن عمر بن عبدالعزيز، قوله(٣).

ورواه دحيم: عن محمد بن شعيب، وهو في مسند عمر بن عبدالعزيز للباغندي(٤).

رواه ابن أبي عاصم: عن دحيم(٥)(٦).

٢٥٩- قال سعيد بن منصور(٧): ثنا إسماعيل بن عياش(٨)، حدثني عطاء الخراساني(٩)، عن أبي هريرة قال: ((إِنَّ لِكُلِّ أُمَّةٍ مَجُوسًا، وَإِنَّ مَجُوسَ هَذِهِ الْأُمَّةِ الْقَدَرِيَّةُ، إِنْ مَرِضُوا فَلَا تَعُودُوهُمْ، وَإِنْ مَاتُوا فَلَا تَشْهَدُوهُمْ))(١٠).

٢٦٠- قال الإمام أحمد: حدثنا عبدالله بن يزيد(١١)، ثنا سعيد بن أبي أيوب(١٢)،

---

(١) عبد الله بن المبارك المروزي، ثقة، ثبت، سبقت ترجمته في الحديث رقم (٢٣).

(٢) محمد بن مسلم بن شهاب الزهري، الفقيه الحافظ سبقت ترجمته في الحديث رقم (٧).

(٣) رواه اللالكائي في شرح أصول الاعتقاد برقم (١١١٥).

(٤) رواه الباغندي في مسند عمر بن عبدالعزيز برقم (٧٦).

(٥) عبدالرحمن بن إبراهيم بن عمرو العثماني، ثقة، حافظ. سبقت ترجمته في الحديث رقم (٧٠).

(٦) رواه ابن أبي عاصم في السنة برقم (٣٢٢) وقال الألباني في ظلال الجنة (١٤٢/١): إسناده ضعيف، رجاله ثقات غير يحيى بن القاسم وأبيه فإنهما لا يعرفان وإن وثقهما ابن حبان. وعمر بن يزيد النصري مختلف فيه.

(٧) سعيد بن منصور بن شعبة الخراساني، ثقة، سبقت ترجمته في الحديث رقم (٣٢).

(٨) إسماعيل بن عياش العنسي، صدوق في روايته عن أهل بلده، مخلط في غيرهم، سبقت ترجمته في الحديث رقم (٥٣).

(٩) عطاء بن أبي مسلم، أبو عثمان الخراساني، واسم أبيه: ميسرة، وقيل: عبد الله، صدوق، يهم كثيراً، ويرسل ويدلس، من الخامسة، لم يصح أن البخاري أخرج له. م ٤. التقريب (رقم :٤٦٠٠).

(١٠) رواه ابن أبي عاصم في السنة برقم (٣٤٢)، والفريابي في القدر برقم (٢٣٦)، والأجري في الشريعة برقم (٣٨٦)، والطبراني في مسند الشاميين برقم (٢٤٣٨)، وابن بطة في الإبانة الكبرى برقم (١٥١٤) و(١٥١٦) من طريق: معتمر ابن سليمان، عن زياد، عن جعفر بن الحارث، عن يزيد بن ميسرة، عن عطاء الخراساني، عن مكحول، عنه. وقال الألباني في ظلال الجنة (١٥١/١): "حديث صحيح رجال إسناده ثقات على خلاف معروف في جعفر بن الحارث وهو أبو الأشهب الكوفي نزيل واسط لكنه منقطع فإن مكحولا وهو الشامي لم يسمع من أبي هريرة وعطاء الخراساني وهو ابن أبي مسلم: ميسرة صدوق يهم كثيرا ويدلس وقد عنعنه. وزياد هو ابن فياض الخزاعي أبو الحسن الكوفي ثقة بلا خلاف، وإنما صححت الحديث مع ضعف إسناده لشواهده". ولم أقف على هذا الأثر في سنن سعيد بن منصور، ولعله في الجزء المفقود منه.

(١١) عبد الله بن يزيد المكي، أبو عبد الرحمن المقرئ ، ثقة ، سبقت ترجمته في الحديث رقم (٢).

(١٢) سعيد بن أبي أيوب الخزاعي، ثقة ثبت، سبقت ترجمته في الحديث رقم (٢١٣).

حدثني عطاء بن دينار[(١)]، عن

حكيم بن شريك الهذلي[(٢)]، عن يحيى بن ميمون الحضرمي[(٣)]، عن ربيعة الجرشي[(٤)]، عن أبي هريرة، عن عمر بن الخطاب، عن النبي ﷺ. وقال أبو عبدالرحمن مرة أخرى سمعت رسول الله ﷺ يقول: ((لَا تُجَالِسُوا أَهْلَ الْقَدَرِ، وَلَا تُفَاتِحُوهُمْ[(٥)]))[(٦)].

رواه حُشَيْش بن أصرم، والحارث بن أبي أسامة في السادس من مسنده[(٧)]، عن المقرئ وهو عبدالله بن يزيد.

ورواه ابن خزيمة[(٨)]، (صح)[(٩)] وابن حبان[(١٠)]، وابن أبي عاصم[(١١)].

أخبرتناه ست الفقهاء[(١٢)] قالت: أنبأنا جعفر[(١٣)]، أنا السلفي[(١٤)]، أنا السِّمْنَانِي[(١)]، أنا

(١) عطاء بن دينار الهذلي مولاهم، أبو الريّان، وقيل: أبو طلحة المصري، صدوق، إلا أن روايته عن سعيد بن جبير من صحيفة، من السادسة. بخ د ت. التقريب (رقم: ٤٥٨٩).

(٢) حكيم بن شريك الهذلي المصري، مجهول، من السابعة. د. التقريب (رقم: ١٤٧٥).

(٣) يحيى بن ميمون الحضرمي، أبو عمرة المصري القاضي، صدوق، لكن عيب عليه شيء يتعلق بالقضاء، من الخامسة. د س. التقريب (رقم: ٧٦٥٧).

(٤) ربيعة بن عمرو، ويقال: بن الحارث الدمشقي، وهو ربيعة بن الغاز أبو الغاز الجُرَشي، مختلف في صحبته، وكان فقيها، وثقه الدارقطني وغيره. ٤. التقريب (رقم: ١٩١٥).

(٥) قال العلقمي: أي لا تحاكموهم، يعني لا ترفعوا الأمر إلى حكامهم، وقيل: لا تبتدئوهم بالمجادلة والمناظرة في الاعتقاديات لئلا يقع أحدكم في شك فإن لهم قدرة على المجادلة بغير الحق، وقيل: لا تبتدئوهم بالسلام، وهو الأرجح. انظر: عون المعبود وحاشية ابن القيم (٣١٢/١٢).

(٦) رواه أحمد في مسنده برقم (٢٠٦)، وأبو داود في سننه برقم (٤٧١٠) و(٤٧٢٠)، وعبدالله بن أحمد في السنة برقم (٨٤١). وقال الألباني في ضعيف الجامع الصغير (ص: ٨٩٤): ضعيف.

(٧) لم أقف على مسنده، ولم أجده في زوائده.

(٨) لم أقف عليه ولعله في كتابه المفقود "القدر".

(٩) لعله يريد بهذا الرمز صحيح ابن حبان.

(١٠) رواه ابن حبان في صحيحه برقم (٧٩).

(١١) رواه ابن أبي عاصم في السنة برقم (٣٣٠).

(١٢) ست الفقهاء بنت الإمام تقي الدين إبراهيم بن علي بن الواسطي الصالحية الحنبلية (٦٣٤-٧٢٦هـ) سمعت من: إبراهيم بن خليل وغيره. وسماعها قليل، لكن لها إجازات عالية من: جعفر الهمذاني، وأحمد بن العز الحراني، وغيرهما. الشيخة الصالحة العابدة المسندة المعمرة. انظر: الوافي بالوفيات للصفدي (٧٤/١٥).

(١٣) جعفر بن علي الهمداني، الإسكندراني، الشيخ، المحدث، المسند، سبقت ترجمته في الحديث رقم (٨).

(١٤) أحمد بن محمد بن أحمد السلفي، الأصبهاني، ثقة، سبقت ترجمته في الحديث رقم (٨).

ابن شاذان(٢)، أنبأ العَبَادَانِيّ(٣)، ثنا محمد هو الدّقيقي(٤)، ثنا عبدالله بن يزيد أبو عبدالرحمن، عن سعيد بن أبي أيوب، فذكره.

ورواه أبو مطيع الأطرابلسي(٥)، عن سعيد، فلم يذكر فيه عمر(٦).

٢٦١- وقال الإمام أحمد: حدثنا أنس بن عياض(٧)، أخبرني عمر بن عبدالله مولى غُفرة(٨)، عن عبدالله بن عمر، أن رسول الله ﷺ قال: ((لِكُلِّ أُمَّةٍ مَجُوسٌ، ومَجُوسُ أُمَّتِي الَّذِينَ يَقُولُونَ: لَا قَدَرَ، إِنْ مَرِضُوا فَلَا تَعُودُوهُمْ، وَإِنْ مَاتُوا فَلَا تَشْهَدُوهُمْ))(٩). رواه ابن أبي عاصم(١٠)، ورواه أحمد أيضاً: لعبدالرحمن بن مسلمة(١١) بن محمد الأنصاري(١٢)، عن عمر بن عبدالله مولى غُفرة، عن نافع(١٣)، عن عبدالله، عن رسول الله (١٤).

(١) عبدالرحمن بن عمر بن عبدالرحمن السمناني ثم البغدادي. أبو مسلم (٤١٦-٤٩٧هـ) سمع من: أبي علي بن شاذان. روى عنه: إسماعيل بن السمرقندي، وأبو طاهر السلفي، وغيرهما. وثقه الأنماطي. انظر: تاريخ الإسلام (٧٩١/١٠-٧٩٢) (رقم: ٢٨٣).

(٢) الحسن بن أحمد الأصبهاني، الحداد، كان عالما ثقة، صدوقا، سبقت ترجمته في الحديث رقم (٢٤).

(٣) أحمد بن سليمان بن أيوب العباداني. أبو بكر (٢٤٨-٣٤٥هـ) حدث عن: علي بن حرب، ومحمد الدقيقي، وغيرهما. روى عنه: ابن رزقويه، وأبو علي بن شاذان، وغيرهما. المحدث، قال الخطيب: رأيت أصحابنا يغمزونه بلا حجة، فإن أحاديثه كلها مستقيمة، خلا حديث خلط في إسناده وسماعه من علي بن حرب بسامراء. وقال محمد بن يوسف القطان: هو صدوق، غير أنه سمع وهو صغير. انظر: السير (٤٧٩/١٥-٤٨٠) (رقم: ٢٧٢) .

(٤) محمد بن عبدالملك بن مروان الواسطي، الدقيقي، صدوق. سبقت ترجمته في الحديث رقم (١٢٤).

(٥) معاوية بن يحيى الطرابلسي، صدوق له أوهام. سبقت ترجمته في الحديث رقم (٤٢).

(٦) رواه الفريابي في القدر برقم (٢٢٩).

(٧) أنس بن عياض بن ضمرة، ثقة، سبقت ترجمته في الحديث رقم (٣٢).

(٨) عمر بن عبد الله المدني، ضعيف، وكان كثير الإرسال، سبقت ترجمته في الحديث رقم (١١٣).

(٩) رواه أحمد في مسنده برقم (٥٥٨٤). وقال شعيب الأرنؤوط -محقق مسند أحمد- (٤١٥/٩): إسناده ضعيف.

(١٠) رواه ابن أبي عاصم في السنة برقم (٣٣٩). وقال الألباني في ظلال الجنة (١٥٠/١): حديث حسن، وإسناده ضعيف، من أجل مولى غفرة فإنه ضعيف، وقد اضطرب في إسناده.

(١١) الصحيح: (عبدالرحمن بن صالح) كما في مسند أحمد.

(١٢) عبدالرحمن بن صالح الأنصاري. روى عن: سعيد بن رقيش، وعمر مولى غفرة. روى عنه: يحيى بن صالح الوحاظي. انظر: الجرح والتعديل (٢٤٦/٥) (رقم: ١١٧٢).

(١٣) نافع أبو عبد الله المدني ، مولى ابن عمر ، ثقة ، سبقت ترجمته في الحديث رقم (٨٤).

(١٤) رواه أحمد في مسنده برقم (٦٠٧٧). وقال شعيب الأرنؤوط -محقق مسند أحمد- (٢٥٢/١٠): إسناده ضعيف.

ورواه بمعناه: المعافى بن عمران[١]، عن شعيب بن رُزَيْق[٢]، عن عمر مولى غُفرة، عن عمر بن محمد بن زيد[٣]، عن نافع، عن ابن عمر، عن رسول الله ﷺ. ذكره اللالكائي[٤].

ورواه ابن خزيمة: لأبي بدر شُجاَع بن الوليد[٥]، ومؤمل بن إسماعيل[٦]، عن عمر بن محمد بن زيد، عن نافع، عن ابن عمر قوله[٧].

٢٦٢- وذكره: للفضل بن دكين[٨]، عن سفيان[٩]، عن عمر بن محمد، عن عمر مولى غُفرة، عن رجل من الأنصار، عن حذيفة قال: قال رسول الله: ((إِنَّ لِكُلِّ أُمَّةٍ مَجُوس، وَمَجُوسُ هَذِهِ الْأُمَّةِ الْقَدَرِيَّةُ، فَإِنْ مَرِضُوا فَلَا تَعُودُوهُمْ، وَإِنْ مَاتُوا فَلَا تَشْهَدُوهُمْ، وَهُمْ شِيعَةُ الدَّجَّالِ، وَحَقٌّ عَلَى اللهِ أَنْ يُلْحِقَهُمْ بِهِ))[١٠].

رواه أحمد[١١]: عن أبي نعيم، عن سفيان.

ورواه خُشَيْش بن أصرم: عن الفريابي، عن سفيان.

ورواه حرب[١٢]، وابن أبي عاصم[١٣] (..)[١٤]. ورواه أبو القاسم بن بشران[١٥]: لمزاحم

---

(١) المعافى بن عمران الأزدي الفهمي، ثقة، سبقت ترجمته في الحديث رقم (٢٠).

(٢) شعيب بن رزيق الشامي، أبو شيبة، صدوق يخطئ، من السابعة. قد ت. التقريب (رقم: ٢٨٠١).

(٣) عمر بن محمد بن زيد بن الخطاب المدني، ثقة، سبقت ترجمته في الحديث رقم (٤).

(٤) رواه اللالكائي في شرح أصول الاعتقاد برقم (١١٥٣).

(٥) شجاع بن الوليد السكوني، صدوق، ورع، له أوهام. سبقت ترجمته في الحديث رقم (٢٤).

(٦) مُؤمل بن إسماعيل البصري، صدوق، سيء الحفظ، سبقت ترجمته في الحديث رقم (٩٢).

(٧) لم أقف عليه ولعله في كتابه المفقود "القدر".

(٨) الفضل بن دكين الكوفي، ثقة، ثبت، سبقت ترجمته في الحديث رقم (٣٠).

(٩) سفيان بن سعيد بن مسروق الثوري، ثقة ، سبقت ترجمته في الحديث رقم (١١).

(١٠) رواه اللالكائي في شرح أصول الاعتقاد برقم (١١٥٥).

(١١) رواه أحمد في مسنده برقم (٢٣٤٥٦) بنحوه. وقال شعيب الأرنؤوط: إسناده ضعيف، عمر مولى غفرة -وهو ابن عبدالله المدني- ضعيف وقد اضطرب في إسناده، وفيه رجل مبهم.

(١٢) رواه حرب الكرماني في مسائله (١٠٤٢/٣).

(١٣) رواه ابن أبي عاصم في السنة برقم (٣٢٩) وقال الألباني في ظلال الجنة (١٤٥/١): إسناده ضعيف لجهالة الرجل الذي لم يسم، وعمر مولى غفرة ضعيف وقد اضطرب في إسناده.

(١٤) طمس .

(١٥) رواه ابن بشران في الجزء الأول من أماليه برقم (٣٩٢) بنحوه.

بن العوام[١]، عن عمر مولى غُفْرة، في الجزءِ السادس من أماليه.

ورواه أبو داود الطيالسي في مسنده[٢]:

عن (أبي داود،)[٣]، عن أبي عُتبة[٤]، عن عمر مولى غُفرة.

وروي من حديث الصَّدَفِيّ، عن نافع، عن ابن عمر، وهو في الجزء الرابع من أمالي عبدالملك بن بشران[٥].

[٣٣٢/ب]

٢٦٣- قال بقي بن مخلد[٦]، -(وهذا لفظه)[٧]-، وحرب الكرماني، وابن أبي عاصم، وابن ماجه، وأبوعروبة[٨]، وجعفر الفريابي، وغيرهم: حدثنا محمد بن مصفى[٩]، ثنا بقية[١٠]، ثنا الأوزاعي[١١]، عن ابن جريج[١٢]، عن أبي الزبير[١٣]، عن جابر، قال: قال رسول الله ﷺ: ((الْقَدَرِيَّةُ مَجُوسُ هَذِهِ الْأُمَّةِ، فَإِنْ مَرِضُوا فَلَا تَعُودُوهُمْ، وَإِنْ مَاتُوا فَلَا تَشْهَدُوا جَنَائِزَهُمْ))[١٤].

قال الطبراني في سادس معجمه الصغير[١٥]: لم يروه عن الأوزاعي إلا بقية، تفرد به ابن

---

(١) مزاحم بن العوام بن مزاحم القيسي. سبقت ترجمته في الحديث رقم (١٠٢).

(٢) رواه أبو داود الطيالسي في مسنده برقم (٤٣٥) بنحوه.

(٣) طمس، واتضح المراد من مسند الطيالسي.

(٤) إسماعيل بن عياش العنسي، صدوق في روايته عن أهل بلده، مخلط في غيرهم، سبقت ترجمته في الحديث رقم (٥٣).

(٥) رواه ابن بشران في الجزء الأول من أماليه برقم (١٩٢) بنحوه.

(٦) لعله في كتابه المفقود "المسند".

(٧) أقرب قراءة لها.

(٨) لم أقف عليه في المطبوع من كتبه.

(٩) محمد بن مصفى القرشي، صدوق، له أوهام، وكان يدلس، سبقت ترجمته في الحديث رقم (٦٦).

(١٠) بقية بن الوليد الكلاعي، صدوق، كثير التدليس عن الضعفاء، سبقت ترجمته في الحديث رقم (٦٦).

(١١) عبد الرحمن بن عمرو الأوزاعي، ثقة جليل، سبقت ترجمته في الحديث رقم (٤).

(١٢) عبدالملك بن عبدالعزيز الأموي ثقة، سبقت ترجمته في الحديث رقم (٢٥٠).

(١٣) محمد بن مسلم بن تَدْرُس الأسدي، صدوق، إلا أنه يدلس. سبقت ترجمته في الحديث رقم (٩٠).

(١٤) رواه حرب الكرماني في مسائله (١٠٤١/٣)، و السنة لابن أبي عاصم برقم (٣٢٨) بنحوه. و ابن ماجه في سننه برقم (٩٢)، والفريابي في القدر برقم (٢١٩). وقال الألباني في ظلال الجنة (١٤٤/١): حديث حسن، رجاله ثقات، غير أن أبا الزبير مدلس، وقد عنعنه.

(١٥) رواه الطبراني في معجمه الصغير برقم (٦١٥) بنحوه.

مصفى[١].

وهو في جزء ابن شَهْرَيار[٢].

٢٦٤- وقال بقي بن مخلد: حدثنا عبدالله بن عمر بن محمد بن أَبَان[٣]، حدثني عمرو ابن القاسم بن حبيب التَّمَّار[٤]، حدثني ابن أبي ليلى[٥]، عن عطية العوفي[٦]، عن أبي سعيد الخدري، عن النبي ﷺ ، أنه قال: ((صِنْفَانِ مِنْ أُمَّتِي لَيْسَ لَهُمَا فِي الْإِسْلَامِ نَصِيبٌ: الْمُرْجِئَةُ، وَالْقَدَرِيَّةُ))[٧].

رواه ابن أبي عاصم: لعكرمة[٨]، عن جابر بن عبدالله[٩].

ورواه ابن بشران في سادس عشر أماليه: لابن جابر، عن جابر[١٠].

---

(١) المعجم الصغير للطبراني (٣٨٦/١).

(٢) أحمد بن علي بن الحسين بن شهريار الرازي ثم النيسابوري الحافظ، أبو بكر. مات سنة: (٣١٥هـ) سمع من : أبي حاتم الرازي، وعثمان بن سعيد الدارمي، وغيرهما. روى عنه: أبو عبدالله بن الأخرم، وأبو أحمد الحاكم، وغيرهما. صاحب التصانيف. وقال ابن عقدة: حدثنا هذا وكان من الحفاظ. وكان من كبار أئمة الحديث بخراسان. انظر: تاريخ الإسلام (٢٨٩/٧) (رقم: ١٩٢).

(٣) عبدالله بن عمر بن محمد بن أبان بن صالح بن عمير الأموي مولاهم، ويقال له: الجعفي نسبة إلى خاله حسين بن علي أبو عبدالرحمن الكوفي مُشْكُدانة، وهو وعاء المسك بالفارسية، صدوق، فيه تشيع، من العاشرة. م د س. التقريب (رقم: ٣٤٩٣).

(٤) عمرو بن قاسم بن حبيب التمار الكوفي. أبو علي. مات ما بين سنتي: (١٨١-١٩٠هـ) روى عن: منصور، ويزيد بن أبي زياد. وروى عنه: إسماعيل بن موسى الفزاري، ومحمد بن مروان، وغيرهما. منكر الحديث. ضعفه ابن عدي. انظر: تاريخ الإسلام (٩٣٦/٤) (رقم: ٢٧٤) .

(٥) محمد بن عبدالرحمن بن أبي ليلى الأنصاري الكوفي القاضي، أبو عبدالرحمن، صدوق، سيء الحفظ جداً، من السابعة. ٤. التقريب (رقم: ٦٠٨١).

(٦) عطية بن سعد بن جُنادة العوفي الجَدَلي الكوفي، أبو الحسن، صدوق، يخطئ كثيراً، وكان شيعياً مدلساً، من الثالثة. بخ د ت ق. التقريب (رقم: ٤٦١٦).

(٧) رواه الطبراني في معجمه الأوسط برقم (٥٥٨٧). وقال الهيثمي في مجمع الزوائد (٢٠٧/٧): وفيه عمرو بن القاسم بن حبيب التمار وهو ضعيف، وكذلك عطية العوفي.

(٨) عكرمة أبو عبد الله مولى ابن عباس، ثقة، ثبت، سبقت ترجمته في الحديث رقم (١٠٨).

(٩) رواه ابن أبي عاصم في السنة برقم (٣٤٤) من طريق: يونس بن محمد، عن عبدالله بن محمد الليثي، عن نزار ابن حيان، عن عكرمة، عنه. وبرقم (٩٤٨) من طريق: يونس بن محمد، عن عبيد الله بن محمد التيمي، عن نزار بن حيان، عن عكرمة، عنه. بنحوه. وقال الألباني في ظلال الجنة (١٥٢/١): إسناده ضعيف جدا من أجل نزار بن حيان.

(١٠) رواه ابن بشران في الجزء الأول من أماليه برقم (٢٨٨) من طريق: فطر بن خليفة، عن ابن سابط، عن أبي بكر.

٢٦٥- قال أبو بكر أحمد بن عمرو بن عبدالخالق البزار: حدثنا محمد بن مرزوق بن بكير(١)، ثنا
عمرو بن صالح(٢) قاضي رامهرمز، ثنا يحيى بن أبي أنيسة (٣)، عن أبي الزبير(٤)، عن سعيد بن جبير، قال: كنا عند ابن عباس في المسجد الحرام، فذكر شيئا من القدر، فأهوى بيده وذاك بعد ما ذهب بصره، فقلت: ليس في القوم منهم أحد، قال: كنت أرى أن فيهم أحدا فآخذ برقبته، وذلك أني سمعت رسول الله ﷺ يقول: ((مَا بَعَثَ اللَّهُ نَبِيًّا، ثُمَّ قَبَضَهُ، إلاَّ جَعَلَ مِنْ بَعْدِهِ فَتْرَةً، فَتُملأُ مِنْ تِلْكَ الْفَتْرَةِ جَهَنَّمُ، إِنَّهُمْ الْقَدَرِيُون))(٥).

قال: وحدثناه محمد بن عبدالرحيم(٦)، ثنا صدقة بن سابق(٧)، عن سليمان بن قرم(٨)، عن أبي الزبير، عن سعيد بن جبير، عن ابن عباس، عن النبي ﷺ بنحوه أو قريبا منه(٩).

بمعناه. وبرقم (٣٤٢) من طريق: غالب بن القطان، عن الحسن، عن حذيفة. بمعناه. ولم أقف عليه من طريق: ابن جابر عن جابر.

(١) محمد بن مرزوق بن بكير الباهلي. مات سنة: (٢٤٨هـ) روى عنه: مسلم، والترمذي، وغيرهما. انظر: تاريخ الإسلام (١٢٤٤/٥) (رقم: ٤٨٩).

(٢) عمرو بن صالح بن المختار الزهري الفقيه. مات ما بين سنتي: (١٨١-١٩٠هـ). سمع من: أبي مالك الأشجعي، وعبيدالله بن عمر. وروى عنه: محمد بن المثنى، وإسماعيل بن عبدالله بن زرارة. وثقه يحيى بن معين. قاضي رامهرمز. انظر: تاريخ الإسلام (٩٣٦/٤) (رقم: ٢٧٣).

(٣) يحيى بن أبي أنيسة، أبو زيد الجزري، ضعيف، من السادسة. ت. التقريب (رقم: ٧٥٠٨).

(٤) محمد بن مسلم بن تَدْرُس الأسدي، مولاهم: أبو الزبير المكي صدوق، إلا أنه يدلس. سبقت ترجمته في الحديث رقم (٩٠).

(٥) رواه البزار في مسنده برقم (٤٩٩١).

(٦) محمد بن عبدالرحيم بن أبي زهير البغدادي البزاز، أبو يحيى، المعروف بصاعقة، ثقة، حافظ، من الحادية عشرة. خ د ت س. التقريب (رقم: ٦٠٩١).

(٧) صدقة بن سابق الكوفي. مات ما بين سنتي: (٢٠١-٢١٠هـ) سمع من: محمد بن إسحاق. وروى عنه: إبراهيم بن سعيد الجوهري، وسعدان بن نصر، وغيرهما. قال الذهبي: وما علمت أحداً ضعفه. انظر: تاريخ الإسلام (٩١/٥) (رقم: ١٨٨) .

(٨) سليمان بن قَرْم بن معاذ، أبو داود البصري النحوي، ومنهم: من ينسبه إلى جده، سيء الحفظ، يتشيع، من السابعة. خت د ت س. التقريب (رقم: ٢٦٠٠).

(٩) رواه البزار في مسنده برقم (٤٩٩٢). والطبراني في معجمه الأوسط برقم (٤٩٨٠)، وفي معجمه الكبير برقم (١٢٥١٤). بنحوه، ولم يذكر(إِنَّهُمْ الْقَدَرِيُون). وبرقم (١٢٥١٥) من طريق: داود بن رشيد، عن بقية بن الوليد، عن الجراح بن المنهال، عن أبي الزبير، عنه. بنحوه، ولم يذكر(إِنَّهُمْ الْقَدَرِيُون).

قال: وهذا الحديث لا نعلمه يروى عن النبي ﷺ بهذا اللفظ إلا من هذا الوجه الذي ذكرناه[(١)].

٢٦٦- وقال: حدثنا عمرو بن علي[(٢)]، ثنا أبو عاصم[(٣)]، ثنا حَيوة [(٤)]، عن حُميد بن صخر[(٥)]، عن نافع[(٦)]، عن ابن عمر، أن النبي ﷺ قال: ((يَكُونُ فِي أُمَّتِي خَسْفٌ[(٧)] وَمَسْخٌ[(٨)] وَقَذْفٌ[(٩)]، وَيَكُونُ ذَلِكَ فِي أَهْلِ الْقَدَرِ))[(١٠)].

رواه خُشَيش عن: أبي عاصم، والترمذي: لأبي عاصم وقال: حديث حسن صحيح[(١١)].

رواه ابن وهب، (عن راشد بن داود)[(١٢)]، عن أبي صخر حميد بن زياد، عن نافع، وقالا: وهو في الزنديقة والقدرية[(١٣)].

ورواه عثمان بن سعيد الدارمي[(١٤)]: عن يحيى الحِمّاني[(١٥)]، عن ابن المبارك[(١)]، عن حيوة

---

(١) مسند البزار (١١/٢٢٤).

(٢) عمرو بن علي بن بحر بن كنيز، أبو حفص الفلاس الصيرفي الباهلي البصري، ثقة، حافظ، من العاشرة. ع. التقريب (رقم: ٥٠٨١).

(٣) الضحاك بن مخلد الشيباني، البصري، ثقة، ثبت. سبقت ترجمته في الحديث رقم (٣٦).

(٤) حيوة بن شريح بن يزيد الحضرمي، أبو العباس الحمصي، ثقة. من العاشرة خ د ت ق. التقريب (رقم: ١٦٠١)

(٥) حميد بن زياد الخراط، صدوق يهم ، سبقت ترجمته في الحديث رقم (٨٤).

(٦) نافع أبو عبد الله المدني ، مولى ابن عمر ، ثقة ، سبقت ترجمته في الحديث رقم (٨٤).

(٧) خسف المكان يخسف خسوفا: ذهب في الأرض. انظر: النهاية لابن الأثير (٩/٦٧).

(٨) المسخ: وهو قلب الخلقة من شيء إلى شيء. انظر: النهاية لابن الأثير (٤/٣٢٩).

(٩) القذف: الرمي بقوة. انظر: النهاية لابن الأثير (٤/٢٩).

(١٠) رواه البزار في مسنده برقم (٥٩٥٣). وابن ماجه في سننه برقم (٤٠٦١) بنحوه .

(١١) رواه الترمذي في سننه (٤/٢٥) برقم (٢١٥٢).

(١٢) راشد بن داود الصنعاني -صنعاء دمشق-، أبو المهلب أو أبو داود البَرْسَمي، صدوق له أوهام، من السادسة. س. التقريب (رقم: ١٨٥٣). وضعه المصنف في الهامش ووضع علامة الإشكال والمراجعة -ثلاث نقاط- وأقرب قراءة لما كتبه: (راشد بن داود)، وهو ينقله عن القدر للفريابي وفيه: (شداد بن داود) ولم أقف له على ترجمة، وقال محقق كتاب القدر(ص: ١٥٣): شداد بن داود، لم أعرفه، إلا أن يكون محرفًا .

(١٣) لم أقف عليه في المطبوع من كتبه.

(١٤) عثمان بن سعيد الدارمي، السجستاني. صاحب (المسند) الكبير والتصانيف.

(١٥) يحيى بن عبدالحميد بن عبدالرحمن بن بَشْمين الحِمّاني الكوفي، حافظ، إلا أنهم اتهموه بسرقة الحديث، من صغار

ابن شريح(٢)، عن أبي صخر حميد بن زياد، وقال:

((وَذَلِكَ فِي قَدَرِيَّةٍ وَزَنْدِيقِيَّةٍ(٣)))(٤).

قال عثمان: "والتجهم(٥) عندنا باب كبير من الزندقة، يستتاب أهله فإن تابوا وإلا قتلوا"(٦).

٢٦٧- وقال خُشيش: حدثنا المقرئ(٧)، ثنا سعيد بن أبي أيوب(٨)، حدثني أبو صخر، عن نافع، قال: كان لابن عمر صديق من أهل الشام يكاتبه فكتب إليه ابن عمر مرة: "إِنَّهُ بَلَغَنِي أَنَّكَ تَكَلَّمْتَ فِي شَيْءٍ مِنَ الْقَدَرِ، فَإِيَّاكَ أَنْ تَكْتُبَ إِلَيَّ، فَإِنِّي سَمِعْتُ رَسُولَ اللهِ ﷺ يَقُولُ: ((سَيَكُونُ فِي أُمَّتِي أَقْوَامٌ يُكَذِّبُونَ بِالْقَدَرِ))(٩).

أبو صخر حميد بن زياد الخراط: ضعيف الحديث. قاله يحيى بن معين في رواية ابن أبي

التاسعة. م. التقريب (رقم: ٧٥٩١).

(١) عبد الله بن المبارك المروزي، ثقة، ثبت. سبقت ترجمته في الحديث رقم (٢٣).

(٢) حَيْوَة بن شريح بن صفوان التجيبي، ثقة ثبت. سبقت ترجمته في الحديث رقم (٢).

(٣) أي مُلْحِد ودَهْرِيّ. انظر: لسان العرب (١٤٧/١٠).

(٤) رواه الدارمي في نقضه على المريسي (٩٠٢/٢).

(٥) الجهمية: نسبة إلى الجهم بن صفوان، حيث كان أول من اشتق هذا الكلام من كلام السمنية -صنف من العجم بناحية خراسان وكانوا شككوه في دينه حتى ترك الصلاة أربعين يوما وقال لا أصلي لمن لا أعرفه- ثم اشتق هذا الكلام، وبنى عليه من بعده. ومن عقائدهم: أن الله لا يوصف بشيء مما يوصف به العباد، فلا يجوز أن يقال في حقه: أنه حي أو عالم أو مريد لأن هذه صفات تطلق على العبيد، وقال: إنما يقال في وصفه: أنه قادر موجد فاعل محيي لأن هذه الصفات لا تطلق على العبيد، وأن الجنة والنار تبيدان وتفنيان، والقول بخلق القران، ونفي رؤية الله -سبحانه-، وأن الإيمان هو المعرفة بالله تعالى فقط، وأنه لا يتبعض ولا يتفاضل أهله فيه، والكفر هو الجهل بالله تعالى فقط. وأن العباد غير مكتسبين ولا قادرين على أفعالهم وإنما تنسب الأعمال إليهم مجازاً، وأن علم الله تعالى حادث. وغيرها من بدع الضلال. انظر: التنبيه والرد على أهل الأهواء والبدع (ص:٩٦-٩٩)، والفرق بين الفرق (ص: ١٩٩-٢٠٨) والتبصير في الدين للأسفراييني (ص: ١٠٧-١٠٨)، ومقالات الإسلاميين (ص: ١٣٢-٢٨٠).

(٦) نقض الإمام عثمان بن سعيد على المريسي (٩٠٤/٢).

(٧) عبد الله بن يزيد المكي، أبو عبد الرحمن المقرئ ، ثقة ، سبقت ترجمته في الحديث رقم (٢).

(٨) سعيد بن أبي أيوب الخزاعي ثقة ثبت، سبقت ترجمته في الحديث رقم (٢١٣).

(٩) رواه أحمد في مسنده برقم (٥٦٣٩)، وأبو داود في سننه برقم (٤٦١٣). وقال الألباني في صحيح الجامع الصغير (١/ ٦٨٤): صحيح.

مريم عنه. وقال مرة: مدني، ليس به بأس، في رواية ابن الجنيد عنه(١). وهو من رجال صحيح مسلم(٢).

٢٦٨- قال يعقوب بن شيبة(٣): حدثني أبو عبدالرحمن المقرئ عبدالله بن يزيد، ثنا سعيد بن أبي أيوب، عن عطاء بن دينار(٤)، عن حكيم بن شريك(٥)، عن يحيى بن ميمون الحضرمي(٦)، عن ربيعة الجُرَشِيّ(٧)، عن أبي هريرة، عن عمر، قال: سمعت رسول الله ﷺ يقول: ((لَا تُجَالِسُوا أَهْلَ الْقَدَرِ، وَلَا تُفَاتِحُوهُمْ))(٨).

رواه علي بن المديني، عن المقرئ(٩).

٢٦٩- وقال إسحاق بن محمد الفروي(١٠): ثنا عبدالرحمن بن أبي الموَال(١١)، عن ابن مَوْهَب(١٢)، عن أبي بكر بن محمد الحَزْجي(١٣)، عن عمرة(١٤)، عن عائشة، قالت: قال رسول

(١) انظر: الكامل لابن عدي (٦٨/٣)، وتاريخ ابن معين - رواية الدارمي (ص: ٩٥).

(٢) انظر: الصحيحة (٥٢٤/٦).

(٣) يعقوب بن شيبة بن الصلت السدوسي. صاحب (المسند الكبير).

(٤) عطاء بن دينار الهذلي، صدوق، سبقت ترجمته في الحديث رقم (٢٦٠).

(٥) حكيم بن شريك الهذلي، مجهول. سبقت ترجمته في الحديث رقم (٢٦٠).

(٦) يحيى بن ميمون الحضرمي، صدوق، سبقت ترجمته في الحديث رقم (٢٦٠).

(٧) ربيعة بن عمرو، مختلف في صحبته، وكان فقيها، وثقه الدارقطني وغيره. سبقت ترجمته في الحديث رقم (٢٦٠).

(٨) تقدم تخريجه في الحديث رقم (٢٦٠).

(٩) لم أقف عليه في كتبه المطبوعه، ولعله في المفقود منها.

(١٠) إسحاق بن محمد بن إسماعيل بن عبدالله بن أبي فروة الفروي المدني، الأموي مولاهم، صدوق، كف فساء حفظه، من العاشرة. خ ت ق. التقريب (رقم: ٣٨١).

(١١) عبدالرحمن بن أبي الموال، واسمه: زيد، وقيل: أبو الموال جده، أبو محمد مولى آل علي، صدوق ربما أخطأ من السابعة. خ ٤. التقريب (رقم: ٤٠٢١).

(١٢) عبيد الله بن عبدالرحمن بن عبدالله بن موهب التيمي، ويقال: عبدالله، روى عن: عمه عبيد الله المقدم ذكره قبل ثلاثة، ليس بالقوي، من السابعة. ر س ق. التقريب (رقم: ٤٣١٤).

(١٣) أبو بكر بن محمد بن عمرو بن حزم الأنصاري النجاري المدني القاضي، اسمه وكنيته واحد، وقيل: إنه يكنى أبا محمد، ثقة عابد، من الخامسة. ع. التقريب (رقم: ٧٩٨٨).

(١٤) عمرة بنت عبدالرحمن بن سعد بن زرارة الأنصارية المدنية، أكثرت عن عائشة، ثقة، من الثالثة. ع. التقريب (رقم: ٨٦٤٣).

الله: ((سِتَّةٌ لَعَنْتُهُمْ لَعَنَهُمُ اللَّهُ وَكُلُّ نَبِيٍّ مُجَاب الدَعْوَةَ: المكَذِّبُ بِقَدَرِ اللهِ،...)) الحديث[1].

رواه خشيش[2]، وعبدالرحمن بن منده، في كتاب حرمة الدين[3].

ورواه ابن أبي عاصم: لمعلى بن منصور[4]، عن عبدالرحمن بن أبي الموالي.[5].

٢٧٠- ورواه أبو حاتم بن حبان في صحيحه: لقُتيبة بن سعيد[6]، عن عبدالرحمن ابن أبي الموالي، عن عبيد الله بن عبدالرحمن بن مَوْهب، عن عمرة، عن عائشة، ولفظه: ((الزَّائِدُ فِي كِتَابِ اللَّهِ، وَالْمُكَذِّبُ بِقَدَرِ اللَّهِ، وَالْمُسَلَّطُ بِالْجَبَرُوتِ ليذل بذلك من أَعَزّ اللَّهُ، وَلِيُعِزَّ بِهِ مَنْ أَذَلَّ اللَّهُ، وَالْمُسْتَحِلُّ لِحَرَمِ اللَّهِ، وَالْمُسْتَحِلُّ مِنْ عِتْرَتِي[7] مَا حَرَّمَ الله، وَالتَّارِكُ لِسُنَّتِي))[8].

[٣٣٣/أ]

٢٧١- ذكر هبةالله اللالكائي: ما ذكره بقية[9]، عن أبي العلاء[10]، عن مجاهد[11].

وما ذكره محمد بن شعيب بن شابور[12]، عن هارون[13]، عن مجاهد[1]، عن ابن

---

(١) رواه الترمذي في سننه برقم (٢١٤٥)، والحاكم في المستدرك برقم (١٠٢) و(٣٩٤١) و(٧٠١١) بنحوه. وقال الحاكم في المستدرك (٩١/١): وهذا حديث صحيح الإسناد، ولا أعرف له علة ولم يخرجاه. وقال بشار بن عواد –محقق سنن الترمذي (٢٦/٤)-: وهذا الحديث ليس من "جامع الترمذي"، إذ لم يرد في النسخ التي بين أيدينا، ولم يذكره المزي في "تحفة الأشراف" ولا استدركه عليه أحد من المستدركين.

- وهذان الحديثان لم يردا في النسخة الخطية للكروخي.

(٢) لعله في كتابه "الإستقامة" وهو: مفقود.

(٣) لم أقف عليه، ولعله مفقود.

(٤) معلى بن منصور الرازي، أبو يعلى، ثقة. سبقت ترجمته في الحديث رقم (١٦٧).

(٥) رواه ابن أبي عاصم في السنة برقم (٤٤) و(٣٣٧) بنحوه. وقال الألباني في ظلال الجنة (١٤٩/١): إسناده ضعيف.

(٦) قتيبة بن سعيد بن جَميل بن طريف الثقفي. أبو رجاء البَغْلاني، يقال: اسمه يحي، وقيل: علي، ثقة، ثبت، سبقت ترجمته في الحديث رقم (٤٤).

(٧) عترة الرجل: أخص أقاربه. انظر: النهاية لابن الأثير (١٧٧/٣).

(٨) رواه ابن حبان في صحيحه برقم (٥٧٤٩).

(٩) بقية بن الوليد الكلاعي، صدوق، كثير التدليس عن الضعفاء. سبقت ترجمته في الحديث رقم (٦٦).

(١٠) هارون بن هارون الأزدي. أبو العلاء. روى عن: عبدالله بن زياد بن سمعان. وذكره العقيلي في الضعفاء (٣٥٩/٤) (رقم: ١٩٦٩). انظر: لسان الميزان (٦/ ١٨٢) (رقم:٦٤٤).

(١١) رواه اللالكائي في شرح أصول الاعتقاد برقم (١١٢٩).

(١٢) محمد بن شعيب الأموي ، صدوق ، صحيح الكتاب ، سبقت ترجمته في الحديث رقم (٢٥٧).

(١٣) هارون بن هارون بن عبدالله التيمي المدني، ضعيف، من السادسة. ق. التقريب (رقم: ٧٢٤٧). وقد يكون المراد

عباس، قال رسول الله ﷺ: ((هَلَاكُ أُمَّتِي فِي: الْعَصَبِيَّةِ، وَالْقَدَرِيَّةِ، وَالرِّوَايَةِ مِنْ غَيْرِ تَثَبُّتٍ))[٢].

ورواه ابن أبي عاصم: عن محمد بن مرزوق[٣]، عن عمر بن يونس[٤][٥].

وحديث محمد بن شعيب: في الأول من مشيخة ابن المهتدى بالله[٦].

رواه حرب الكَرْمَانِيّ: عن أبي معن الرَّقَاشِيّ[٧]، عن عمر بن يونس، عن سعيد الحمصي[٨]، عن هارون بن هارون[٩].

٢٧٢- وقال حرب: ثنا أبو جعفر الدارمي[١٠]، ثنا أحمد[١١] هو ابن سليمان، ثنا هارون أبو العلاء، قال: سمعت ربيعة بن أبي عبدالرحمن[١٢]، يقول: قال رسول الله: ((هَلَاكُ أُمَّتِي مِنْ ثَلَاثٍ: مِنَ قِبَلِ الْقَدَرِيَّةِ، وَالْعَصَبِيَّةِ، وَالرِّوَايَةِ مِنْ غَيْرِ ثِقَةٍ. قال: وربما سمعته يقول: وَالرِّوَايَةِ مِنْ غَيْرِ ثَبْت))[١٣].

٢٧٣- وذكر اللالكائي، ما ذكره داود بن رشيد[١٤]: ثنا يحيى أبو زكريا[١]، عن أبي

به: هارون بن هارون الأزدي. أبو العلاء. كما أشار إلى ذلك ابن حجر في لسان الميزان (١٨٢/٦)، حيث فرق بينهما. ولعله الصواب: لاختلاف نسبهما وطبقتهما -كما ذكر-.

(١) مجاهد بن جَبْر، ثقة، سبقت ترجمته في الحديث رقم (٦٧).

(٢) رواه اللالكائي في شرح أصول الاعتقاد برقم (١١٣٠).

(٣) محمد بن محمد بن مرزوق الباهلي البصري، بن بنت مهدي، وقد ينسب لجده مرزوق، صدوق له أوهام، من الحادية عشرة. م ت ق. التقريب (رقم: ٦٢٧١)

(٤) عمر بن يونس بن القاسم اليمامي، ثقة، من التاسعة. ع. التقريب (رقم: ٤٩٨٤)

(٥) رواه ابن أبي عاصم في السنة برقم (٣٢٦).

(٦) رواه ابن المهتدي في الأول من مشيخته برقم (١٤٠) مخطوط.

(٧) زيد بن يزيد الثقفي، أبو معن الرقاشي البصري، ثقة، من الحادية عشرة. م. التقريب (رقم: ٢١٦٢).

(٨) سعيد بن سنان الحنفي أو الكندي، أبو مهدي الحمصي، متروك، ورماه الدارقطني وغيره بالوضع، من الثامنة. ق. التقريب (رقم: ٢٣٣٣).

(٩) رواه حرب الكرماني في مسائله (٩٦٣/٢).

(١٠) أحمد بن سعيد الدارمي، السرخسي، ثقة حافظ، سبقت ترجمته في الحديث رقم (٢٥٢).

(١١) أحمد بن أبي الطيب سليمان البغدادي، أبو سليمان المعروف بالمروزي، صدوق حافظ، له أغلاط ضعفه بسببها أبو حاتم، وما له في البخاري سوى حديث واحد متابعة، وهو من العاشرة. خ ت. التقريب (رقم: ٥١).

(١٢) ربيعة بن أبي عبدالرحمن التيمي، ثقة، سبقت ترجمته في الحديث رقم (١٥٩).

(١٣) رواه حرب الكرماني في مسائله (١٣٢٧/٢). والحارث في مسنده برقم (٧٤٧) بنحوه.

(١٤) داود بن رُشيد الهاشمي مولاهم الخوارزمي، نزيل بغداد، ثقة، من العاشرة. خ م د س ق. التقريب (رقم: ١٧٨٤).

حازم[٢]، عن سهل بن سعد[٣]، قال: قال رسول الله ﷺ: ((الْقَدَرِيَّةُ مَجُوسُ هَذِهِ الْأُمَّةِ، إِنْ مَرِضُوا فَلَا تَعُودُوهُمْ، وَإِنْ مَاتُوا فَلَا تَشْهَدُوهُمْ))[٤]. هو في مشيخة ابن الأبنُوْسِيِّ[٥].

وذكره ليحيى بن سابق المدني، عن أبي حازم[٦] ورواه ابن خزيمة[٧].

وهو في الأول من أمالي الكِنَانِيِّ[٨].

٢٧٤- وذكر اللالكائي، ما ذكره عبدالله بن ميمون[٩]: عن رجاء أبي الحارث[١٠]، عن مجاهد، عن ابن عباس، قال رسول الله: ((الْمُكَذِّبَةُ بِالْقَدَرِ إِنْ مَرِضُوا فَلَا تَعُودُوهُمْ، وَإِنْ مَاتُوا فَلَا تُصَلُّوا عَلَيْهِمْ))[١١].

٢٧٥- وذكر اللالكائي، ما ذكره بقية[١٢]: ثنا سليمان بن جعفر الأَزْدِيّ[١٣]، عن محمد ابن عبدالرحمن بن أبي ليلى[١٤]، عن أبيه[١٥]، عن جده[١٦]، قال: قال رسول الله:

---

(١) يحيى بن زكريا بن أبي زائدة الهمْداني، ثقة، سبقت ترجمته في الحديث رقم (١٩٨).

(٢) سلمة بن دينار أبو حازم الأعرج، ثقة. سبقت ترجمته في الحديث رقم (٣٢).

(٣) سهل بن سعد بن مالك الأنصاري الخزرجي الساعدي. سبقت ترجمته في الحديث رقم (١٢٤).

(٤) رواه اللالكائي في شرح أصول الاعتقاد برقم (١١٥١). ويأتي في الحديث رقم (٣٠٠) عن ابن عمر.

(٥) رواه الأبنوسي في مشيخته برقم (٤٩).

(٦) رواه اللالكائي في شرح أصول الاعتقاد برقم (١١٥٢).

(٧) لم أقف عليه، ولعله في كتابه المفقود "القدر".

(٨) حمزة بن محمد بن علي الكناني المصري الحافظ. أبو القاسم. مات سنة: (٣٥٧هـ). سمع من : محمد بن سعيد السراج، وعبدان بن أحمد الأهوازي، وغيرهما. وروى عنه: ابن منده، والدارقطني، وغيرهما. ورحل وطوف، وجمع وصنف. قال الذهبي: وكان حافظ ديار مصر بعد أبي سعيد بن يونس، وكان ثقة ثبتاً صالحاً ديناً. قال الصوري: كان حمزة -رحمه الله- ثبتاً حافظًا. انظر: تاريخ الإسلام (١١٤/٨) (رقم: ٢١٦). ولم أقف على أماليه.

(٩) عبد الله بن ميمون القداح المخزومي المكي، منكر الحديث، متروك ، سبقت ترجمته في الحديث رقم (١٧).

(١٠) رجاء بن الحارث بن العوذ المعلم المكي. أبو سعيد. روى عن: ابن المرتفع، ومجاهد . روى عنه: أبو أحمد الزبيري، وأبو نعيم، وغيرهما. ضعيف. انظر الجرح والتعديل (٥٠١/٣ - ٥٠٢) (رقم: ٢٢٦٩).

(١١) رواه اللالكائي في شرح أصول الاعتقاد برقم (١١٥٤) و(١٢٨٥).

(١٢) بقية بن الوليد الكلاعي، صدوق، كثير التدليس عن الضعفاء. سبقت ترجمته في الحديث رقم (٦٦).

(١٣) سليمان بن جعفر. شيخ لبقية بخبر منكر. قال العقيلي: لا يتابع عليه. ميزان الإعتدال (١٩٨/٢) (رقم: ٣٤٣٧)

(١٤) محمد بن عبدالرحمن الأنصاري الكوفي، صدوق، سيء الحفظ جداً، سبقت ترجمته في الحديث رقم (٢٦٤).

(١٥) عبدالرحمن بن أبي ليلى الأنصاري المدني ثم الكوفي، ثقة، من الثانية، اختلف في سماعه من عمر. ع. التقريب (رقم: ٣٩٩٣).

(١٦) أبو ليلى الأنصاري، والد عبدالرحمن، صحابي اسمه بلال أو بُليل، ويقال: داود، وقيل: هو يسار، وقيل: أوس،

((صِنْفَانِ مِنْ أُمَّتِي لَا يَرِدَانِ عَلَى الْحَوْضِ: الْقَدَرِيَّةُ وَالْمُرْجِئَةُ))[١].

رواه إسحاق بن راهويه: عن بقية بن الوليد، عن سليمان بن جعفر الأسدي[٢].

قال: وقال: غير بقية، جعفر بن سليمان، عن ابن أبي ليلى.

٢٧٦- وقال خُشَيْش بن أصرم: ثنا أبو عاصم[٣]، عن عَنْبَسَة[٤]، عن ابن شهاب[٥]، عن سعيد بن المسيب[٦]، عن أبي هريرة قال: قال رسول الله ﷺ : ((آخِرُ الكَلَامِ الْقَدَرِ لِأَشْرَارِ هَذِهِ الْأُمَّةِ))[٧].

رواه أبو القاسم بن بشران في السادس من أماليه، لحفص بن عمر النجار[٨]، عن عنبسة، فقال: عن ابن المسيب، وأبي سلمة بن عبدالرحمن[٩][١٠].

٢٧٧- وقال خُشيش: حدثنا حفص بن عمر أبو إسماعيل الأَيْلِيّ[١١]، ثنا عبدالعزيز بن أبي رَوّاد[١٢]، قال: حدثني الحكم بن عتيبة[١٣]، قال: حدثني مقسم[١]، قال: حدثني ابن

شهد أحدا وما بعدها. ٤. التقريب (رقم:٨٣٣١).

(١) رواه اللالكائي في شرح أصول الاعتقاد برقم (١١٥٧)، وابن أبي عاصم في السنة برقم (٩٤٩)، والبيهقي في القضاء والقدر برقم (٤٢٦). وقال الألباني في ظلال الجنة (٤٦٢/٢): إسناده ضعيف، لجهالة سليمان بن جعفر الأسدي، وضعف ابن أبي ليلى.

(٢) لم أقف عليه في المطبوع من مسنده، ولعله في الجزء المفقود منه.

(٣) الضحاك بن مخلد الشيباني، ثقة، ثبت. سبقت ترجمته في الحديث رقم (٣٦).

(٤) عنبسة بن مهران الحداد. مات ما بين سنتي: (١٤١-١٥٠هـ) روى عن: الزهري، ومكحول. وروى عنه: عبدالله بن رجاء المكي، وأبو عاصم النبيل، وغيرهما. قال أبو حاتم: منكر الحديث. انظر: تاريخ الإسلام (٩٤٦/٣) (رقم: ٣٤١).

(٥) محمد بن مسلم بن شهاب الزهري، الفقيه الحافظ سبقت ترجمته في الحديث رقم (٧).

(٦) سعيد بن المسيب القرشي المخزومي، أحد العلماء الأثبات الفقهاء الكبار، سبقت ترجمته في الحديث رقم (٥٥).

(٧) لم أقف على كتابه الإستقامة، ويأتي تخريجه في الحديث رقم (٣٠٣) بنحوه.

(٨) حفص بن عمر، أبو عمران الرازي الإمام وهو الواسطي النجار، ضعيف، من التاسعة. فق. التقريب (رقم: ١٤٢٦).

(٩) أبو سلمة بن عبد الرحمن الزهري المدني، ثقة مكثر، سبقت ترجمته في الحديث رقم (٧).

(١٠) رواه ابن بشران في الجزء الأول من أماليه برقم (٤٢٠) بنحوه.

(١١) حفص بن عمر بن دينار الأيلي. أبو إسماعيل. أحاديثه كلها إما منكر المتن، وإما منكر الإسناد، وهو إلى الضعف أقرب. انظر: الكامل لابن عدي (٢٨٦/٣-٢٨٨) (رقم: ٥١١).

(١٢) عبدالعزيز بن أبي رَوّاد، صدوق، عابد، ربما وهم، ورمي بالإرجاء، من السابعة. خت ٤. التقريب (رقم: ٤٠٩٦).

(١٣) الحكم بن عُتيبة، أبو محمد الكندي الكوفي، ثقة ثبت. سبقت ترجمته في الحديث رقم (٧٣).

عباس، أن رسول الله قال: ((إِذَا كَانَ يَوْمَ الْقِيَامَةِ أَمَرَ اللهُ مُنَادِياً فنادى: أَيْنَ خُصَمَاءُ اللهِ؟ فَيَقُومُونَ مُسْوَدَّةً وُجُوهُهُمْ، مُزْرَقَّةً أَعْيُنُهُمْ، مَائِلَةٌ شِقَّاهُهُمْ، يَسِيلُ لُعَابُهُمْ، يُقَذِّرُهُمْ مَنْ يَرَاهُمْ، فَيَقُولُونَ: وَاللهِ يَا رَبَّنَا مَا عَبَدْنَا شَمْسًا وَلَا قَمَرًا وَلَا حَجَراً وَلَا وَثَنًا. قال ابن عباس: صَدَقُوا وَاللهِ لَقَدْ أَتَاهُمُ الشِرْكُ مِنْ حَيثُ لَمْ يَعْلَمُوا، ثُمَّ تَلَا ابْنُ عَبَّاسٍ ﴿ يَوْمَ يَبْعَثُهُمُ ٱللَّهُ جَمِيعًا فَيَحْلِفُونَ لَهُۥ كَمَا يَحْلِفُونَ لَكُمْ ۖ وَيَحْسَبُونَ أَنَّهُمْ عَلَىٰ شَىْءٍ ۚ أَلَآ إِنَّهُمْ هُمُ ٱلْكَٰذِبُونَ ﴾ [المجادلة: ١٨] قَالَ ابن عَبَاس: هُمْ وَاللهِ الْقَدَرِيُّونَ، ثَلاَ مَرَات))(٢).

٢٧٨- وقال: حدثنا أسد بن موسى(٣)، ثنا بقية بن الوليد(٤)، عن أبي العلاء الدمشقي(٥)، عن محمد بن جُحادة(٦)، عن يزيد بن حصين(٧)، عن معاذ بن جبل قال: قال رسول الله: ((مَا بَعَثَ اللهُ نَبِيًّا قَطُّ إِلَّا كَانَ فِي أُمَّتِهِ مِنْ بَعْدِهِ قَدَرِيَّةٌ وَمُرْجِئَةٌ، يُشَوِّشُونَ عَلَيْهِ أَمْرَ أُمَّتِهِ، أَلَا وَإِنَّ اللهَ لَعَنَ الْقَدَرِيَّةَ وَالْمُرْجِئَةَ))(٨).

رواه ابن أبي عاصم: عن ابن مصفى(٩)، عن بقية(١٠). ورواه الطبراني، في مسند محمد ابن جُحادة(١١).

---

(١) مِقسم بن بُجْرة، ويقال: نَجدة، أبو القاسم مولى عبدالله بن الحارث، ويقال له: مولى ابن عباس للزومه له، صدوق، وكان يرسل، من الرابعة. خ ٤. التقريب (رقم: ٦٨٧٣).

(٢) رواه ابن بطة في الإبانة الكبرى برقم (١٤٥٠) بنحوه.

(٣) أسد بن موسى بن إبراهيم بن الوليد بن عبد الملك بن مروان الأموي ، أسد السنة ، صدوق يغرب ، وفيه نصب ، من التاسعة. خت د س . التقريب (رقم :٣٩٩) .

(٤) بقية بن الوليد الكلاعي، صدوق، كثير التدليس عن الضعفاء. سبقت ترجمته في الحديث رقم (٦٦).

(٥) برد بن سنان أبو العلاء الدمشقي، نزيل البصرة، مولى قريش، صدوق، رمي بالقدر، من الخامسة. بخ ٤. التقريب (رقم: ٦٥٣).

(٦) محمد بن جُحادة، ثقة، من الخامسة. ع. التقريب (رقم: ٥٧٨١).

(٧) يزيد بن حصين بن نمير السكوني الحمصي. مات سنة: (١٠٣هـ) سمع من: أبيه. وروى عن: معاذ بن جبل. انظر: تاريخ الإسلام (١٧٨/٣) (رقم: ٢٦٨).

(٨) رواه البيهقي في الإعتقاد (ص: ٢٣٧)، وفي القضاء والقدر برقم (٤٢٧) بنحوه. وقال الهيثمي في مجمع الزوائد (٧/ ٢٠٤): وفيه بقية بن الوليد وهو لين، ويزيد بن حصين لم أعرفه.

(٩) محمد بن مصفى القرشي، صدوق، له أوهام، وكان يدلس، سبقت ترجمته في الحديث رقم (٦٦).

(١٠) رواه ابن أبي عاصم في السنة برقم (٣٢٥) و(٩٥٢). بنحوه. وقال الألباني في ظلال الجنة (١٤٢/١): إسناده ضعيف يزيد بن حصين لم أعرفه. وبقيه بن الوليد مدلس وقد عنعنه.

(١١) رواه الطبراني في معجمه الكبير برقم (٢٣٢)، وفي مسند الشاميين برقم (٤٠٠).

٢٧٩- وقال خُشَيْش: حدثنا بشر بن عمر[١]، ثنا ابن لهيعة[٢]، ثنا موسى بن وَرْدَان[٣]، أنه سمع أبا هريرة يقول: قال رسول الله: ((لَعَنَ اللَّهُ أَهْلَ الْقَدَرِ الَّذِينَ يُكَذِّبُونَ بِقَدَرٍ، وَيُؤْمِنُونَ بِقَدَرٍ))[٤].

٢٨٠- قال حرب الكرماني: حدثنا المسيب بن واضح[٥]، ثنا يوسف بن أسباط[٦]، عن يحيى السقا[٧]، عن أبي حازم[٨]، عن أبي هريرة، قال: قال رسول الله: ((مَا كَانَتْ زَنْدَقَةٌ قَط، إِلَّا كَانَ أَصْلُهَا التَّكْذِيبُ بِالْقَدَرِ))[٩].

٢٨١- وروى لسعيد بن المسيب، عن رافع بن خديج[١٠]، رفعه: ((سَيَكُونُ فِي أُمَّتِي قَوْمٌ يُكَذِّبُونَ بِاللهِ وبِالْقُرَآنِ وَهُمْ لَا يَشْعُرُونَ، قُلْتُ: يَقُولُونَ كَيْفَ يَا رَسُولَ اللهِ، قَالَ: يُقِرُّونَ بِبَعْضِ الْقَدَرِ ويَكْفُرُونَ بِبَعْضٍ..)) الحديث، بطوله[١١].

---

(١) بشر بن عمر بن الحكم الزهراني الأزدي، ثقة. سبقت ترجمته في الحديث رقم (١٢٩).

(٢) عبد الله بن لَهِيعة بن عقبة الحضرمي، القاضي، صدوق، سبقت ترجمته في الحديث رقم (٢).

(٣) موسى بن وردان العامري مولاهم، أبو عمر المصري، مدني الأصل، صدوق، ربما أخطأ، من الثالثة. بخ ٤. التقريب (رقم: ٧٠٣٢).

(٤) رواه الفريابي في القدر برقم (٢٥٧) و(٤٣٢)، والأجري في الشريعة برقم (٣٩٤)، والطبراني في معجمه الأوسط برقم (٣١١٤) بنحوه. وقال الهيثمي في مجمع الزوائد (٧/٢٠٥): فيه ابن لهيعة وهو لين الحديث.

(٥) المسيب بن واضح بن سرحان السلمي التلمنسي. أبو محمد. مات سنة: (٢٤٦هـ) حدث عن: عبدالله بن المبارك، ويوسف بن أسباط، وغيرهما. حدث عنه: أبو زرعة، وأبو حاتم، وغيرهما. الإمام، المحدث، قال أبو حاتم: صدوق، يخطئ كثيرا، فإذا قيل له، لم يقبل. قال السلمي: سألت الدارقطني عن المسيب بن واضح، فقال: ضعيف. انظر: السير (١١/٤٠٤) (رقم: ٩١).

(٦) يوسف بن أسباط. روى عن: الثوري، وزائدة بن قدامة، وغيرهما. وروى عنه: المسيب بن واضح، وعبدالله بن خبيق، وغيرهما. الزاهد، وثقه: ابن معين. وقال أبو حاتم: لا يحتج به. وقال البخاري: دفن كتبه، فكان حديثه لا يجيء كما ينبغي. انظر: السير (٩/١٦٩-١٧١) (رقم: ٥٠).

(٧) بَحْر بن كنيز السقاء، أبو الفضل البصري، ضعيف، من السابعة. ق. التقريب (رقم: ٦٣٧). ولعل لفظة: يحيى هي تصحيف للفظة: بحر.

(٨) سلمان أبو حازم الأشجعي الكوفي، ثقة، من الثالثة. ع. التقريب (رقم: ٢٤٧٩).

(٩) رواه حرب الكرماني في مسائله (٣/١٠٣٢). والحارث في مسنده برقم (٧٤٩)، والفريابي في القدر برقم (٤٣٠)، والأجري في الشريعة برقم (٣٩٥)، وابن بطة في الإبانة الكبرى برقم (١٥٤٣) بنحوه. وقال الألباني في الضعيفة (٧/٤٠٩): وهذا إسناد واه جداً، بحر -وهو ابن كنيز السقاء- متروك.

(١٠) رافع بن خديج بن رافع الحارثي الأوسي الأنصاري، صحابي جليل. سبقت ترجمته في الحديث رقم (٥٥).

(١١) رواه حرب الكرماني في مسائله (٣/١٠٣٤). والفريابي في القدر برقم (٢٢٥)، وابن بطة في الإبانة الكبرى برقم

رواه الطبراني في معجمه[١].

٢٨٢- وقال يعقوب بن سفيان في مشيخته: ثنا فهد بن عوف[٢]، ثنا جرير بن حازم[٣]، ثنا أبو رجاء العُطَارِدِيّ[٤]، قال خطبنا ابن عباس على منبر البصرة، فقال: قال رسول الله : ((لاَ يَزَالُ أَمْرُ هَذِهِ الأُمَّةِ مُؤَامًا[٥]، أو قَرِيبَاً أَوْ كَلِمَةً شبيهة بها، مَا لَمْ يَتَكَلَّمُون فِي الْوِلْدَانِ[٦] وَالْقَدَرِ))[٧].

٢٨٣- وقال حرب بن إسماعيل: حدثنا يحيى بن عثمان[٨]: ثنا محمد بن حميد[٩]، حدثني يزيد بن يوسف [١٠]، عن أبي عبدالرحمن الأنصاري[١١]، عن عمرو بن دينار[١٢]، عن

(١٥١٧)، والبيهقي في القضاء والقدر برقم (٢٠١) و(٥٢٣) بنحوه. وقال الهيثمي في مجمع الزوائد (١٩٨/٧): رواه الطبراني بأسانيد في أحسنها ابن لهيعة وهو لين الحديث.

(١) رواه الطبراني في معجمه الكبير برقم (٤٢٧٠). بنحوه.

(٢) فهد بن عوف القطعي، واسمه زيد، ولقبه فهد. أبو ربيعة. مات سنة: (٢١٩هـ) روى عن: حماد بن سلمة، وأبي عوانة، وغيرهما. وروى عنه: أبو حاتم الرازي، ومحمد بن الجنيد، وغيرهما. تركه الفلاس، ومسلم. وقال أبو زرعة: اتهم بسرقة حديثين. انظر: تاريخ الإسلام (٤٢٥/٥) (رقم: ٣٢٥).

(٣) جرير بن حازم بن زيد بن عبدالله الأزدي، أبو النضر البصري، والد وهب، ثقة، لكن في حديثه عن قتادة ضعف، وله أوهام إذا حدث من حفظه، وهو من السادسة. ع. التقريب (رقم: ٩١١).

(٤) عمران بن مِلْحان ويقال: ابن تيم أبو رجاء العطاردي، مشهور بكنيته، وقيل: غير ذلك في اسم أبيه، مخضرم، ثقة، معمر. ع. التقريب (رقم: ٥١٧١).

(٥) قال الخطابي: "مؤاما" مثقلة الميم، أي مقاربا، من قولك أمر أمم أي قصد قريب، ونظرت إليه من أمم أي من قرب. غريب الحديث للخطابي (٤٦٥/٢).

(٦) يريد ما لم يتنازعوا الكلام في أطفال المشركين وهم الولدان. انظر: غريب الحديث للخطابي (٤٦٥/٢).

(٧) رواه يعقوب الفسوي في مشيخته برقم (٣١). والبزار في مسنده برقم (٤٧٣٩) من طريق: أبو عاصم، عن جرير بن حازم، به. والدولابي في الكنى والأسماء برقم (٣٩١) و(٩٧٥) من طريق: أبو أسامة، عن جرير بن حازم، به. بنحوه. ورواه الطبراني في معجمه الأوسط برقم (٤٠٨٦)، وفي معجمه الكبير برقم (١٢٧٦٤) من طريق: محمد بن أبان الواسطي، عن جرير بن حازم، به. بمعناه. وقال الهيثمي في مجمع الزوائد (٢٠٢/٧): رواه البزار، والطبراني في الكبير، والأوسط، ورجال البزار رجال الصحيح.

(٨) يحيى بن عثمان بن سعيد بن كثير بن دينار القرشي الحمصي، صدوق. سبقت ترجمته في الحديث رقم (٥٧).

(٩) محمد بن حمير بن أنيس السَليحي الحمصي، صدوق. سبقت ترجمته في الحديث رقم (٥٧).

(١٠) يزيد بن يوسف الرَحَبي الصنعاني، صنعاء دمشق، ضعيف، من التاسعة. ت التقريب (رقم: ٧٧٩٤).

(١١) لم يتبين لي من هو.

(١٢) عمرو بن دينار المكي، الأثرم الجمحي، ثقة، ثبت. سبقت ترجمته في الحديث رقم (٩٢).

عبدالرحمن بن سابط[(١)]، عن ابن عباس، عن رسول الله أنه قال: ((لَعَلَّكَ إِنْ تَبْقَى بَعْدِي حَتَّى تُدْرِكَ قَوْمًا يُكَذِّبُونَ بِقَدَرِ اللهِ، وَيَحْمِلُونَ الذُّنُوبَ عَلَى عِبَادِهِ، وَاسْتَقُّوا كَلَامَهُمْ مِنَ النَّصَارَى، فَإِذَا كَانَ ذَلِكَ فَابْرَأْ إِلَى اللهِ مِنْهُمْ. وَكَانَ ابْنُ عَبَّاسٍ يَرْفَعُ يَدَيْهِ فَقُولُ: اللهُمَّ إِنِّي أَبْرَأُ إِلَيْكَ مِنْهُمْ، كَمَا أَمَرَنِي رَسُولُ اللهِ))[(٢)].

[٣٣٣/ب]

٢٨٤- أخبرتني زينب ابنة أحمد[(٣)]، قالت أنبأنا يوسف بن خليل[(٤)]، أنبأ خليل ابن أبي الرجاء[(٥)]، وأسعد بن أبي طاهر[(٦)]، قالا: أنا جعفر بن عبدالواحد[(٧)]، أنبأ محمد بن أحمد بن عبدالرحيم[(٨)]، أنا عبدالله بن محمد بن جعفر بن حيان[(٩)]، ثنا إسحاق ابن أحمد[(١٠)]، ثنا أبو كُرَيْب[(١١)]، ثنا رِشْدِيْن[(١٢)]، عن عبدالجبار بن عمر[(١٣)]، أنه سمع

---

(١) عبدالرحمن بن سابط، ثقة كثير الإرسال. سبقت ترجمته في الحديث رقم (٢٤٧).

(٢) رواه حرب الكرماني في مسائله (١٠٢٩/٣-١٠٣٠). ورواه الطبراني في معجمه الكبير برقم (١١١٧٩) من طريق: أبو ضمرة، عن ابن سمعان، عن عمرو بن دينار، عن عبدالرحمن بن سابط. بنحوه. وقال الهيثمي في مجمع الزوائد (٢٠٥/٧): وفيه عبدالله بن زياد بن سمعان وهو متروك.

(٣) زينب بنت الكمال أحمد بن عبد الرحيم المقدسية. سبقت ترجمتها في الحديث رقم (٩١).

(٤) يوسف بن خليل بن قراجا الإسكاف، الإمام، المحدث، الصادق، سبقت ترجمته في الحديث رقم (٢٤).

(٥) خليل بن بدر الأصبهاني، الراراني، الصوفي. الشيخ الجليل المسند. سبقت ترجمته في الحديث رقم (٥٦).

(٦) أسعد بن أبي طاهر الثقفي، الأصبهاني، الضرير أبو محمود. سبقت ترجمته في الحديث رقم (٢٢).

(٧) جعفر بن عبدالواحد بن محمد الأصبهاني، الثقفي. أبو الفضل (٤٣٤-٥٢٣هـ) سمع من : أبي بكر بن ريذه، وأبي طاهر بن عبدالرحيم، وغيرهما. حدث عنه: السلفي، ومحمد بن أحمد المهاد، وغيرهما. قال السمعاني: كان صالحاً سديداً. انظر: السير(٥٢٧/١٩-٥٢٨) (رقم: ٣٠٨).

(٨) محمد بن أحمد بن محمد الأصبهاني الكاتب. سبقت ترجمته في الحديث رقم (١٥٢).

(٩) عبد الله بن محمد بن حيان، ثقة مأمون. سبقت ترجمته في الحديث رقم (١٠٧).

(١٠) إسحاق بن أحمد بن بهلول التنوخي، الأنباري الحنفي الفقيه. أبو جعفر (٢٣١-٣١٨هـ) سمع من: أبي كريب، ويعقوب الدورقي، وغيرهما. وروى عنه: محمد الوراق، والدارقطني، وغيرهما. وكان ثقة، عظيم القدر، واسع الأدب، فقيهاً حنفياً، بارعاً في العربية. انظر: تاريخ الإسلام (٣٣٥/٧) (رقم: ٣٤٤).

(١١) محمد بن العلاء بن كريب الهمداني، أبو كريب الكوفي، مشهور بكنيته، ثقة، حافظ، من العاشرة. ع. التقريب (رقم: ٦٢٠٤).

(١٢) رِشْدين بن سعد بن مفلح المَهْري، أبو الحجاج المصري، ضعيف، رجح أبو حاتم عليه ابن لهيعة، وقال ابن يونس: كان صالحا في دينه، فأدركته غفلة الصالحين فخلط في الحديث، من السابعة. ت ق. التقريب (رقم: ١٩٤٢).

(١٣) عبدالجبار بن عمر الأَيْلي الأموي مولاهم، ضعيف، من السابعة. ت ق. التقريب (رقم: ٣٧٤٢).

نافعاً(١)، سمع ابن عمر يقول: قال رسول الله ﷺ: ((المكَذِّبُونَ بِالْقَدَرِ يُقْتَلُوا وَلَا يُسْتَتَابُوا))(٢).

٢٨٥- أخبرنا ابن أبي الهَيْجَاء(٣)، وابن المحب(٤)، قالا: أنا أبو بكر ابن النحاس(٥)، أنا عبدالله بن أبي عَصْرُوْن(٦)، أنبأ أبو الحسن بن طوق(٧)، أنا أبو الحسن ابن فَرْغان(٨)، ثنا أبو هاشم الحسين بن محمد بن الفرج بن الحداد(٩)، ثنا محمد بن الليث(١٠)، ثنا أبو زكريا(١١)، ثنا ابن أبي عتيبة(١٢)، ثنا إسماعيل بن أبي خالد(١٣)، عن

---

(١) نافع أبو عبدالله المدني، مولى ابن عمر ، ثقة ثبت. سبقت ترجمته في الحديث رقم (٨٤).

(٢) ذكره أبو شجاع الهمذاني في الفردوس بمأثور الخطاب (١٩٥/٤) برقم (٦٦٠١).

(٣) محمد بن أحمد بن أبي الهيجاء بن الزراد. المسند العالم الرحلة. سبقت ترجمته في الحديث رقم (٢).

(٤) سبقت ترجمته في الحديث رقم (٢).

(٥) عبدالله بن الحسن بن الحسن الأنصاري، الدمشقي، ابن النحاس الأصم. أبو بكر (٥٧٢-٦٥٤هـ) سمع من: أبي سعد بن أبي عصرون، ويحيى الثقفي، وغيرهما. وحدث عنه: الدمياطي، والشمس محمد بن الزراد، وغيرهما. العالم الصالح الجليل، بقية المشايخ، انظر: السير (٣٠٨/٢٣-٣٠٩) (رقم: ٢١٦).

(٦) عبدالله بن محمد بن هبةالله بن أبي عصرون التميمي الحديثي الأصل، الموصلي، الشافعي. أبو سعد (٤٩٢-٥٨٥هـ) سمع من: أبي القاسم بن الحصين، وأبي الحسن بن طوق، وغيرهما. حدث عن: الشيخ موفق الدين ابن قدامة، والعماد أبو بكر عبدالله بن النحاس، وغيرهما. الإمام، العلامة، شيخ الشافعية، قاضي القضاة، عالم أهل الشام. وصنف التصانيف. انظر: السير (١٢٥/٢١-١٢٩) (رقم: ٦٣).

(٧) على بن أحمد بن طوق. لم أقف له على ترجمة.

(٨) أحمد بن الفتح الموصلي، ابن فرغان. سبقت ترجمته في الحديث رقم (٢٣٠).

(٩) لم أقف له على ترجمة. وقد ذكره محمد القيسي في توضيح المشتبه (٨١/٧): من شيوخ ابن فرغان. وذكره الذهبي في السير (١٢٠/١٤): من تلاميذ إبراهيم بن شريك الأسدي.

(١٠) لم يتبين لي من هو. وأغلب الظن أنه: محمد بن الليث بن محمد الجوهري. أبو بكر. واختلف في سنة وفاته فقيل سنة: (٢٩٧هـ) وقيل: (٢٩٩هـ) سمع من: يحي بن طلحة اليربوعي، وعمر بن محمد بن الحسن الأسدي، وغيرهما. روى عنه: أبو بكر ابن مقسم المقرئ، وأبو علي ابن الصواف، وغيرهما. قال الخطيب: وكان ثقة. انظر: تاريخ بغداد (٣٢١/٤) (رقم: ١٥٠٧).

(١١) لم يتبين لي من هو. وقد يكون المراد به: يحي بن عبدالملك بن حميد بن أبي غَنِيّة الخزاعي الكوفي، أصله من أصبهان، صدوق له أفراد، من كبار التاسعة. خ م مد ت س ق. التقريب (رقم: ٧٥٩٨).

(١٢) قد يكون: محمد بن سعيد بن حسان بن قيس الأسدي الشامي المصلوب، ويقال له: بن سعد بن عبدالعزيز، أو ابن أبي عتبة، أو ابن أبي قيس، أو ابن أبي حسان، ويقال له: ابن الطبري، أبو عبدالرحمن وأبو عبدالله وأبو قيس، وقد ينسب لجده، قيل: إنهم قلبوا اسمه على مائة وجه ليخفى كذبوه، وقال أحمد بن صالح وضع أربعة آلاف حديث، وقال أحمد: قتله المنصور على الزندقة وصلبه، من السادسة. ت ق. التقريب (رقم: ٥٩٠٧).

(١٣) إسماعيل بن أبي خالد الأحمسي مولاهم البجلي، ثقة ثبت، من الرابعة. ع. التقريب (رقم: ٤٣٨).

قيس بن أبي حازم(١)، عن أبي بكر الصديق، قال: سمعت رسول الله ﷺ يقول: ((إِيَّاكُمْ وَالْقَدَر، فَإِنَّهُ مُجَانِبُ الْإِيمَانِ))(٢). إلى كذا في سماعنا، والصواب: "إِيَّاكُمْ وَالْكَذِبَ".

٢٨٦- أخبرنا أحمد بن إبراهيم بن عبدالله(٣)، أنا عبدالرحمن بن محمد بن عبدالغني(٤)، أنبأ زيد بن الحسن(٥) أنبأ عبدالله بن البَيْضَاوِيّ(٦) أنا أحمد بن النَّقُّوْر(٧) أنبأ عيسى بن علي(٨)، ثنا عبدالله البغوي، ثنا هارون بن موسى القزويني(٩)، حدثني أبو حمزة(١٠)، حدثني يزيد بن يسار(١١)، قال: حدثني منصور(١٢)، ثنا أنس بن مالك، قال: قال رسول الله ﷺ: ((الْقَدَرِيَّةَ

---

(١) قيس بن أبي حازم البجلي، أبو عبدالله الكوفي، ثقة، من الثانية، مخضرم، ويقال: له رؤية وهو الذي يقال إنه اجتمع أن يروي عن العشرة. ع. التقريب (رقم: ٥٥٦٦).

(٢) رواه أحمد في مسنده برقم (١٦)، وابن المبارك في الزهد والرقائق برقم (٧٣٦)، وابن وهب في الجامع برقم (٤٤٥)، وابن أبي شيبة في مصنفه برقم (٢٥٦٠٢)، وأبو طاهر المخلص في المخلصيات برقم (٦٧٨)، واللالكائي في شرح أصول الاعتقاد برقم (١٨٧٣)، والبيهقي في السنن الكبرى برقم (٢٠٨٢٦)، وفي شعب الإيمان (٦/٤٥٤) موقوف. وقال البيهقي في السنن الكبرى (٣٣٢/١٠): وهو الصحيح ، وقد روي مرفوعاً. وجميعهم بلفظ: (إياكم والكذب)، ولم أقف على (إياكم والقدر) فيما بين يدي من المصادر.

(٣) أحمد بن إبراهيم بن عبدالله المقدسي الخطيب الحنبلي (٦٤٨-٧٢٦هـ) سمع من: أبي علي البكري، واليلداني، وغيرهما. انظر: معجم الشيوخ الكبير(٢٩/١).

(٤) عبدالرحمن بن محمد بن عبدالغني المقدسي. أبو محمد وأبو القاسم وأبو الفرج (٦٠٢-٦٦١هـ) سمع من: الكندي، الفتح بن عبدالسلام، وغيرهما. المحدث الفاضل، كتب الكثير وعني بالحديث. وكان فاضلا صالحا ثقة. انظر: ذيل طبقات الحنابلة لعبدالرحمن السَلامي (٨٤/٤-٨٦).

(٥) زيد بن الحسن الكندي، كان صحيح السماع، ثقة. سبقت ترجمته في الحديث رقم (١٧).

(٦) عبدالله بن محمد بن محمد البيضاوي الفارسي، ثم البغدادي، الحنفي. أبو الفتح. مات سنة: (٥٣٧هـ) سمع من: أبي جعفر بن المسلمة، وأبي الغنائم بن المأمون، وغيرهما. روى عنه: ابن عساكر، والكندي، وغيرهما. قال السمعاني: شيخ صالح، متواضع، متحر في قضائه الخير، متثبت. انظر: السير (١٨٢/٢٠) (رقم: ١١٧).

(٧) أحمد بن محمد بن النقور، البغدادي البزاز، الصدوق. سبقت ترجمته في الحديث رقم (١٧).

(٨) عيسى بن علي بن الجراح، الوزير، كان ثبت السماع صحيح الكتاب. سبقت ترجمته في الحديث رقم (٩٧).

(٩) هارون بن موسى بن حيان التميمي، أبو موسى القزويني، وقد ينسب لجده، ثقة، عالم، من الحادية عشرة. ت. التقريب (رقم: ٧٢٤٤) .

(١٠) قد يكون المراد به : محمد بن ميمون المروزي أبو حمزة السكري، ثقة فاضل، من السابعة. ع. التقريب (رقم: ٦٣٤٨).

(١١) لم يتبين لي.

(١٢) منصور بن زاذان الواسطي الثقفي، ثقة ثبت. سبقت ترجمته في الحديث رقم (٧٣).

مَجُوسُ الْعَرَبِ، وَإِنْ صَامُوا وَصَلُّوا))(١).

[٣٣٤/أ]

٢٨٧- قال أبو أحمد بن عدي الحافظ: أنبأ عبدالرحمن بن محمد القرشي(٢)، ثنا عمار ابن رجاء(٣)، ثنا أحمد بن أبي طيبة(٤)، عن أبي طيبة(٥)، عن ابن أبي ليلى(٦)، عن أخيه(٧)، عن أبيه(٨)، عن ابن عمر قال: قال رسول الله ﷺ: ((صِنْفَانِ مِنْ أُمَّتِي لَيْسَ لَهُمَا فِي الإِسْلامِ نَصِيبٌ: الْمُرْجِئَةُ، وَالْقَدَرِيَّةُ))(٩).

ورواه ابن عدي: لإسماعيل بن أبي إسحاق وهو أبو إسرائيل الملاَئِيّ(١٠)، عن ابن أبي ليلى، عن نافع عن ابن عمر(١١).

٢٨٨- وقال ابن عدي: حدثنا جعفر بن أحمد بن علي بن بيان(١٢)، ثنا وَثِيمة بن

---

(١) رواه أبو نعيم الأصبهاني في الحلية (٥٩/٣) بنحوه.

(٢) عبدالرحمن بن محمد بن علي القرشي الجرجاني. أبو سعيد. مات سنة: (٣١٦هـ) روى عن: سعدان بن نصر، ومحمد ابن الجنيد الجرجاني، وغيرهما. روى عنه: ابن عدي، والإسماعيلي، وغيرهما. انظر: تاريخ الإسلام (٣١٠/٧-٣١١) (رقم: ٢٥٩).

(٣) عمار بن رجاء التغلبي الأستراباذي. أبو ياسر. مات سنة: (٢٦٧هـ) حدث عن: يزيد بن هارون، ومحمد بن بشر العبدي، وغيرهما. حدث عنه: أبو نعيم عبدالملك بن محمد بن عدي، ومحمد بن الحسين الأديب، وغيرهما. الحافظ، الثقة، الإمام، صاحب (المسند الكبير). قال أبو سعد الإدريسي: كان شيخا فاضلا دينا، كثير العبادة والزهد، ثقة في الحديث. انظر: السير (٣٥/١٣) (رقم: ٢٠).

(٤) أحمد بن أبي طيبة عيسى بن سليمان بن دينار الدارمي، أبو محمد الجرجاني، صدوق له أفراد، من العاشرة. س. التقريب (رقم: ٥٢).

(٥) عيسى بن سليمان بن دينار الدارمي. أبو طيبة. مات سنة: (١٥٣هـ) روى عن: الأعمش، وكرز بن وبرة، وغيرهما. وروى عنه: ابناه: أحمد، وعبدالواسع، وغيرهما. ضعفه يحيى بن معين. انظر: تاريخ الإسلام (٢٦٢/٤-٢٦٣) (رقم: ٤٥٨).

(٦) محمد بن عبدالرحمن الأنصاري الكوفي، صدوق، سيء الحفظ جدا. سبقت ترجمته في الحديث رقم (٢٦٤).

(٧) عيسى بن عبدالرحمن بن أبي ليلى الأنصاري الكوفي، ثقة، من السادسة. ٤. التقريب (رقم: ٥٣٠٧).

(٨) عبدالرحمن بن أبي ليلى الأنصاري المدني ثم الكوفي، ثقة، سبقت ترجمته في الحديث رقم (٢٧٥).

(٩) رواه ابن عدي في الكامل (٣٩٨/٧).

(١٠) إسماعيل بن خليفة العبسي، أبو إسرائيل الملائي الكوفي، معروف بكنيته، وقيل: اسمه عبدالعزيز، صدوق سيء الحفظ، نسب إلى الغلو في التشيع، من السابعة. ت ق. التقريب (رقم: ٤٤٠).

(١١) رواه ابن عدي في الكامل (٤٧٠/١). واللالكائي في شرح أصول الاعتقاد برقم (١٧٩٩) بنحوه.

(١٢) جعفر بن أحمد بن علي بن بيان الغافقي المصري. أبو الفضل. مات سنة: (٣٠٤هـ) زعم أنه سمع من: عبدالله ابن يوسف التنيسي، ويحيى بن بكير. روى عنه: أبو أحمد عبدالله بن عدي، والحسن بن رشيق. رافضي كذاب. انظر:

موسى بن الفرات(١)، ثنا بقية(٢)، ثنا محمد القُشَيْرِيّ(٣)، عن عبدالرحمن بن سابط الجمحي(٤)، عن أبي بكر الصديق قال: قال رسول الله ﷺ: ((صِنْفَانِ مِنْ أُمَّتِي لا يَدْخُلُونَ الْجَنَّةَ: الْقَدَرِيَّةُ وَالْمُرْجِئَةُ))(٥).

٢٨٩- وقال ابن عدي: أنا ميمون بن مسلمة أبو خولة(٦)، ثنا ابن مصفى(٧)، ثنا بقية، حدثني محمد، عن حميد(٨)، عن أنس بن مالك قال: قال رسول الله ﷺ: ((صِنْفَانِ مِنْ أُمَّتِي لا يَدْخُلُونَ الْجَنَّةَ: الْقَدَرِيَّةُ وَالْحَرُورِيَّةُ(٩)))(١٠).

محمد بن عبدالرحمن القُشَيْرِيّ؛ من مجهولي مشايخ بقية (١١).

٢٩٠- وروى ابن عدي: لإسماعيل بن المثنى(١٢)، عن

تاريخ الإسلام (٧٨/٧) (رقم: ١٨٠).

(١) وثيمة بن موسى بن الفرات الفارسي. مات سنة: (٢٣٧هـ). روى عنه: ولده عمارة بن وثيمة. روى عن: سلمة بن الفضل الأبرش، ومالك بن أنس، وغيرهما. قال ابن أبي حاتم: يحدث عن سلمة بن الفضل بأحاديث موضوعة. صنف كتاب الردة، وجوده. انظر: تاريخ الإسلام (٩٥٩/٥) (رقم: ٤٨٠).

(٢) بقية بن الوليد الكلاعي، صدوق، كثير التدليس عن الضعفاء. سبقت ترجمته في الحديث رقم (٦٦).

(٣) محمد بن عبدالرحمن، عن سليمان بن بريدة، وعنه بقية، هو القشيري الكوفي، نزيل بيت المقدس، كذبوه، من السابعة. ق. التقريب (رقم: ٦٠٩٠).

(٤) عبدالرحمن بن سابط، ثقة كثير الإرسال. سبقت ترجمته في الحديث رقم (٢٤٧).

(٥) رواه ابن عدي في الكامل (٥٠٤/٧). وتقدم بنحوه في الحديث رقم (٢٤٧).

(٦) ميمون بن مسلمة البهراني. ذكره المزي في تهذيب الكمال (٢٦٦/١٧): من تلاميذ عبدالرحمن بن عبيد الله بن حكيم الأسدي. ولم أقف له على ترجمة.

(٧) محمد بن مصفى الحمصي القرشي، صدوق، له أوهام، وكان يدلس، سبقت ترجمته في الحديث رقم (٦٦).

(٨) حميد بن أبي حميد الطويل، ثقة مدلس، سبقت ترجمته في الحديث رقم (١٩٣).

(٩) الحرورية: من أسماء الخوارج، وسموا بذلك لانحيازهم إلى حروراء -قيل: هي قرية بظاهر الكوفة، وقيل: موضع على ميلين منها- بعد رجوع علي رضي الله عنه من صفين الى الكوفة، وهم يومئذ اثنا عشر الفا، وزعيمهم يومئذ عبد الله بن كوا وشبت بن ربعي، وخرج إليهم علي وناظرهم ووضحت حجته عليهم. انظر: الفرق بين الفرق (ص: ٥٧)، ومقالات الإسلاميين (ص: ١٢٨)، ومعجم البلدان (٢٤٥/٢).

(١٠) رواه ابن عدي في الكامل (٥٠٥/٧)، والفريابي في القدر برقم (٤٣٣).

(١١) قال ابن عدي: وهذه الأحاديث لمحمد بن عبدالرحمن القشيري بأسانيدها كلها مناكير بهذا الإسناد، ومنها ما متنه منكر، ومحمد هذا مجهول، وهو مجهولي شيوخ بقية. الكامل لابن عدي (٥٠٥/٧).

(١٢) إسماعيل بن المثنى. شيخ حدث عنه: سليمان بن قرم. قال البخاري: لا يتابع على حديثه. انظر: ميزان الاعتدال

يزيد أبي خالد الشامي(١)، عن عروة بن ذؤيب(٢)، قال: سمعت معاذ بن جبل يقول: قال رسول الله صلى الله عليه: ((صِنْفَانِ فِي أُمَّتِي لا سَهْمَ لَهُمَا فِي الإِسْلامِ: أَهْلُ الْقَدَرِ، وَأَهْلُ الإِرْجَاءِ))(٣).

٢٩١- وروى ابن عدي: لخلف بن ياسين الزيات(٤)، عن الأَبْرد بن الأَشْرس(٥)، عن يحيى بن سعيد(٦)، عن أنس بن مالك قال: قال رسول الله: ((تَفْتَرِقُ أُمَّتِي عَلَى إِحْدَى وَسَبْعِينَ فِرْقَةً كلها في النار إِلا وَاحِدَةٌ قَالُوا، ومَنْ هُمْ يَا رَسُولَ اللهِ قَالَ الزَّنَادِقَةُ وَهُمْ أَهْلُ الْقَدَرِ))(٧).

٢٩٢- وروى لسهل بن قَرِيْن(٨): عن ابن أبي ذِئْب(٩)، عن محمد بن المنْكدر(١٠)، عن جابر رفعه: ((صِنْفَانِ مِنْ أُمَّتِي لَيْسَ لَهُمَا فِي الإِسْلامِ نَصِيبٌ: الْمُرْجِئَةُ وَالْقَدَرِيَّةُ))(١١).

[٣٣٤/ب]

٢٩٣- أخبرنا أبو الحجاج الحافظ(١٢)، أنا إبراهيم بن الدَّرْجِيّ(١٣)، أنبأنا أبو جعفر

(٢٤٦/١) (رقم: ٢٩٢).

(١) لم يتبين لي من هو.

(٢) لم أقف له على ترجمة.

(٣) رواه ابن عدي في الكامل (٥٢٣/١).

(٤) خلف بن ياسين بن معاذ، الزيات، الكوفي، وقال ابن عدي: "الواسطي"، قليل الحديث، يروي عن المجاهيل. انظر: المعجم الصغير لرواة الإمام ابن جرير الطبري لأكرم الفالوجي (١٥٤/١) (رقم: ١٠٧٤).

(٥) ذكره ابن عدي في ترجمة: خلف الزيات وقال: والأبرد بن الأشرس ليس بالمعروف. انظر: الكامل لابن عدي (٥١٦/٣) رقم (٦١٣)

(٦) يحيى بن سعيد الأنصاري المدني، ثقة ثبت، سبقت ترجمته في الحديث رقم (١٠).

(٧) رواه ابن عدي في الكامل (٥١٦/٣).

(٨) سهل بن قرين. عن: ابن أبي ذئب. غمزه بن حبان، وابن عدي، وكبه الازدي. انظر: ميزان الإعتدال (٢٤٠/٢) (رقم: ٣٥٩١).

(٩) محمد بن عبدالرحمن لقرشي العامري، ثقة. سبقت ترجمته في الحديث رقم (١٦٨).

(١٠) محمد بن المنكدر التيمي المدني، ثقة فاضل. سبقت ترجمته في الحديث رقم (٢٣٧).

(١١) رواه ابن عدي في الكامل (٥١٧/٤)، والطبراني في معجمه الأوسط برقم (٦٠٦٥). وابن أبي عاصم في السنة برقم (٣٤٤) و(٩٤٨) من طريق: عبيد الله بن محمد التيمي، عن نزار بن حيان، عن عكرمة، عن ابن عباس، وعنه. بنحوه. وقال الألباني في ظلال الجنة (١٥٢/١): إسناده ضعيف جداً؛ من أجل نزار بن حيان.

(١٢) يوسف بن عبد الرحمن المزي، الشيخ الامام الحافظ. سبقت ترجمته في الحديث رقم (٢٧).

(١٣) إبراهيم بن إسماعيل بن الدرجي، ثقة، سبقت ترجمته في الحديث رقم (١٦).

الصيدلاني[١]، أنا محمود بن إسماعيل[٢]، أنا محمد بن عبدالله[٣]، أنا عبدالله بن فورك[٤]، أنا أبو بكر ابن أبي عاصم، ثنا هشام بن عمار[٥]، ثنا سليمان بن عتبة[٦]، قال: سمعت يُونس بن مَيسرة بن حلبس[٧]، يُحدث عن أبي إدريس[٨]، عن أبي الدرداء، عن النبي ﷺ قال: ((لَا يَدْخُلُ الْجَنَّةَ عَاقٌّ[٩]، وَلَا مُكَذِّبٌ بِقَدَرٍ، وَلَا مُدْمِنُ[١٠] خَمْرٍ))[١١].

٢٩٤- وبهذا الإسناد إلى ابن أبي عاصم قال: حدثنا ابن مصفى[١٢]، ثنا بقية[١٣]، ثنا عمر بن محمد الطائي[١٤]، عن سعيد بن أبي جميل[١٥]، عن ثابت البُناني[١٦]، قال: سمعت ابن عمر يقول: سمعت رسول الله ﷺ يقول: ((يَكُونُ مُكَذِّبِينَ بِالْقَدَرِ، وَهُمْ مَجُوسُ هَذِهِ الْأُمَّةِ، وَمَا

---

(١) محمد بن أحمد بن نصر الأصبهاني، الصيدلاني، أبو جعفر ، الصدوق ، سبقت ترجمته في الحديث رقم (٢٠).

(٢) محمود بن إسماعيل الأصبهاني، الصيرفي، الشيخ الجليل الثقة. سبقت ترجمته في الحديث رقم (٢٧).

(٣) محمد بن عبد الله بن شاذان، الأعرج، الأصبهاني، اللغوي أبو بكر. ترجمته في الحديث رقم (٢٧).

(٤) عبد الله بن محمد بن فورك الأصبهاني القباب، الامام الكبير المقرئ. سبقت ترجمته في الحديث رقم (٢٧).

(٥) هشام بن عمار السلمي، صدوق، كبر فصار يتلقن فحديثه القديم أصح، سبقت ترجمته في الحديث رقم (٣٥).

(٦) سليمان بن عتبة بن الأخنس، الداراني، صدوق، له غرائب، سبقت ترجمته في الحديث رقم (٣٥).

(٧) يونس بن ميسرة بن حلبس، ثقة، سبقت ترجمته في الحديث رقم (٣٥).

(٨) عائذ الله بن عبد الله، الخولاني، كان عالم الشام بعد أبي الدرداء ، سبقت ترجمته في الحديث رقم (٣٥).

(٩) عاق أي: آذاه وعصاه وخرج عليه. وهو ضد البر به. وأصله من العق: الشق والقطع. انظر: النهاية لابن الأثير (٣/ ٢٧٧).

(١٠) فلان يدمن الشرب والخمر إذا لزم شربها. يقال: فلان يدمن كذا أي يديمه. ومدمن الخمر الذي لا يقلع عن شربها. يقال: فلان مدمن خمر أي مداوم شربها. انظر: لسان العرب (١٣/١٥٩).

(١١) رواه ابن أبي عاصم في السنة برقم (٣٢١)، والبزار في مسنده برقم (٤١٠٦)، والفريابي في القدر برقم (٢٠١)، وابن بطة في الإبانة الكبرى برقم (١٥٢٦). والبيهقي في القضاء والقدر برقم (٤٢٩)، والطبراني في مسند الشاميين برقم (٢٢١٢) وزادا (ولا منان)، وبرقم (٢٢٠٠) من طريق: عمرو بن واقد، عن يونس ين ميسرة، عن أم الدرداء، عنه. بنحوه. وقال الألباني في ظلال الجنة (١/١٤١): حديث حسن رجاله ثقات أو موثقون، وفي سليمان بن عتبة كلام يسير، وقال الحافظ: صدوق له غرائب. وهشام بن عمار متكلم فيه أيضا لكنه قد توبع. وقد تقدم تخريجه في الحديث رقم (٥١) بنحوه.

(١٢) محمد بن مصفى الحمصي القرشي، صدوق، له أوهام، وكان يدلس، سبقت ترجمته في الحديث رقم (٦٦).

(١٣) بقية بن الوليد الكلاعي، صدوق، كثير التدليس عن الضعفاء. سبقت ترجمته في الحديث رقم (٦٦).

(١٤) عمر بن محمد بن الفرج الطائي. أبو بكر. لم أقف له على ترجمة.

(١٥) لم أقف له على ترجمة.

(١٦) ثابت بن أسلم البُناني، ثقة ، عابد ، سبقت ترجمته في الحديث رقم (١٤١).

هَلَكَتْ أُمَّةٌ بَعْدَ نَبِيِّهَا إِلَّا بِشِرْكِهَا، وَلَا كَانَ بَدْءَ شِرْكِهَا بَعْدَ إِيمَانِهَا إِلَّا التَّكْذِيبُ بِالْقَدَرِ))[١].

٢٩٥- وبه قال: حدثنا دُحيم[٢]، ثنا محمد بن شعيب[٣]، عن عمر بن يزيد[٤]، عن أبي سلام[٥]، عن أبي أمامة، قال: قال رسول الله ﷺ: ((ثَلَاثَةٌ لَا يَقْبَلُ اللَّهُ مِنْهُمْ صَرْفًا وَلَا عَدْلًا[٦]: عَاقٌّ، وَمَنَّانٌ[٧]، وَمُكَذِّبٌ بِقَدَرٍ))[٨].

٢٩٦- وبه قال: حدثنا أبو بكر بن أبي شيبة[٩]، ثنا محمد بن القاسم الأسدي[١٠]، عن فطر[١١]، عن أبي خالد الوالبي[١٢]، عن جابر بن سمرة، قال: سمعت رسول الله ﷺ يقول: ((أَخْوَفُ مَا أَخَافُ عَلَى أُمَّتِي ثَلَاثٌ: الِاسْتِسْقَاءُ بِالْأَنْوَاءِ[١٣]، وَحَيْفُ[١٤] السُّلْطَانِ، وَالتَّكْذِيبُ بِالْقَدَرِ))[١٥].

---

(١) رواه ابن أبي عاصم في السنة برقم (٣٢٧). وقال الألباني في ظلال الجنة (١/١٤٤): إسناده ضعيف عمر بن محمد الطائي وسعيد بن أبي جميل لم أجد لهما ترجمة.

(٢) عبد الرحمن بن إبراهيم العثماني، ثقة، سبقت ترجمته في الحديث رقم (٧٠).

(٣) محمد بن شعيب الأموي، صدوق، صحيح الكتاب، سبقت ترجمته في الحديث رقم (٢٥٧).

(٤) عمر بن يزيد النصري، وثقه دحيم. سبقت ترجمته في الحديث رقم (٢٥٨).

(٥) ممطور الأسود الحبشي، أبو سلام، ثقة يرسل، من الثالثة. بخ م ٤. التقريب (رقم: ٦٨٧٩).

(٦) الصرف: التوبة. وقيل النافلة. والعدل: الفدية. وقيل الفريضة. انظر: النهاية لابن الأثير (٣/٢٤).

(٧) المن هاهنا: أن تمن بما أعطيت وتعتد به كأنك إنما تقصد به الاعتداد. وهو مذموم لأن المنة تفسد الصنيعة. انظر: النهاية لابن الأثير (٤/٣٦٦)، ولسان العرب (١٣/٤١٨).

(٨) رواه ابن أبي عاصم في السنة برقم (٣٢٣)، وابن بطة في الإبانة الكبرى برقم (١٥٢٨)، وقال الألباني في ظلال الجنة (١/١٤٢): إسناده حسن، رجاله كلهم ثقات، غير عمر بن يزيد النصري وهو مختلف فيه. وذكره في الصحيحة (٤/٣٩٠).

(٩) عبد الله بن محمد بن أبي شيبة الكوفي، ثقة ، سبقت ترجمته في الحديث رقم (١٩).

(١٠) محمد بن القاسم الأسدي، كذبوه، سبقت ترجمته في الحديث رقم (٨٣).

(١١) فطر بن خليفة المخزومي، الحناط، صدوق، رمي بالتشيع، سبقت ترجمته في الحديث رقم (٨٣).

(١٢) أبو خالد الوالبي الكوفي، مقبول. سبقت ترجمته في الحديث رقم (٨٣).

(١٣) الأنواء: هي ثمان وعشرون منزلة، ينزل القمر كل ليلة في منزلة منها. وكانت العرب تزعم أن مع سقوط المنزلة وطلوع رقيبها يكون مطر، وينسبونه إليها، فيقولون: مطرنا بنوء كذا. وإنما سمي نوءا؛ لأنه إذا سقط الساقط منها بالمغرب ناء الطالع بالمشرق، ينوء نوءا: أي نهض وطلع. وإنما غلظ النبي ﷺ في أمر الأنواء لأن العرب كانت تنسب المطر إليها. انظر: النهاية لابن الأثير (٥/١٢٢).

(١٤) الحيف: الجور والظلم. انظر: النهاية لابن لأثير (١/٤٦٩).

(١٥) رواه ابن أبي عاصم في السنة برقم (٣٢٤). وأحمد في مسنده برقم (٢٠٨٣٢)، والبزار في مسنده برقم (٤٢٨٨)، وأبو يعلى الموصلي في مسنده برقم (٧٤٦٢) و (٧٤٧٠)، والطبراني في معجمه الكبير برقم (١٨٥٣)، وفي معجمه

أبو خالد الوَالبي اسمه: هُرْمز، ومحمد بن القاسم الأسدي: ليس ثقة.

٢٩٧- وبه قال: حدثنا الحَوْطِيّ(١)، ومحمد بن مصفى، قالا: ثنا بقية، عن أَرْطَاة بن المنذر(٢)، عن أبي بشر(٣)، عن أبي مسعود(٤)، عن أبي هريرة، عن رسول الله ﷺ قال: ((ثَلَاثَةٌ فِي الْمَنْسَأِ تَحْتَ قَدَمِ الرَّحْمَنِ عَزَ وَجَل يَوْمَ الْقِيَامَةِ، لَا يُكَلِّمُهُمُ اللَّهُ يَوْمَ الْقِيَامَةِ، وَلَا يَنْظُرُ إِلَيْهِمْ، وَلَا يُزَكِّيهِمْ(٥)، قُلْتُ: يَا رَسُولَ اللَّهِ، مَنْ هُمْ؟ جَلِّهِمْ لَنَا قَالَ: الْمُكَذِّبُ بِالْقَدَرِ، وَالْمُدْمِنُ فِي الْخَمْرِ، وَالْمُتَبَرِّئُ مِنْ وَلَدِهِ. قَالَ: قُلْتُ: فَمَا الْمَنْسَأُ يَا رَسُولَ اللَّهِ ؟ قَالَ: جُبٌّ(٦) فِي قَعْرِ جَهَنَّمَ وَأَسْفَلَ طِينَتِهَا))(٧).

قال ابن مصفى: بِشر. وقال الحوطي: بُسر(٨).

٢٩٨- وبه قال: حدثنا المغيرة بن معمر(٩)، ثنا المعافى بن عمران(١٠)، عن نزار بن حيان(١١)، عن عكرمة(١٢)، عن ابن عباس، قال: قال رسول الله ﷺ: ((اتَّقُوا هَذَا الْقَدَرَ؛ فَإِنَّهُ

الأوسط برقم (١٨٥٢)، وفي معجمه الصغير برقم (١١٢)، والبيهقي في القضاء والقدر برقم (٤٢٣)، بنحوه. وقال الألباني في ظلال الجنة (١٤٢/١): حديث صحيح، وإسناده واهٍ جداً، من أجل محمد بن القاسم الأسدي، وإنما صححته لأن له شواهد. وذكره في الصحيحة (١١٨/٣) وذكر شواهده.

(١) عبد الوهاب بن نَجْدة الحَوْطي، أبو محمد، ثقة، من العاشرة. د س . التقريب (رقم :٤٢٦٤).

(٢) أرطاة بن المنذر بن الأسود الألهاني، الحمصي، ثقة. سبقت ترجمته في الحديث رقم (٤٢).

(٣) عبدالله بن بُسْر المازني، صحابي صغير، ولأبيه صحبة. ع. التقريب (رقم: ٣٢٢٨).

(٤) عقبة بن عمرو بن ثعلبة الأنصاري، أبو مسعود البدري، صحابي جليل. ع. التقريب (رقم: ٤٦٤٧).

(٥) لا يُزَكِّيهم، أي: لا يطهِّرهم من دَنس ذنوبهم وكفرهم. انظر: تفسير الطبري (٣٣٠/٣).

(٦) الجب: البئر الواسعة. انظر: المعجم الوسيط (١٠٤/١).

(٧) رواه ابن أبي عاصم في السنة برقم (٣٣٣)، والطبراني في مسند الشاميين برقم (٦٩٦)، وابن بطة في الإبانة الكبرى برقم (١٥٢٥) و(٢٦٤)، وقال الألباني في ظلال الجنة (١٤٧/١): إسناده ضعيف، بقية - وهو ابن الوليد - مدلس وقد عنعنه، وسائر رجاله ثقات، وأبو بسر هو عبدالله بن بسر بن أبي بسر أبو بسر، ويقال: أبو صفوان صحابي صغير، ولأبيه صحبة.

(٨) السنة لابن أبي عاصم (١٤٧/١).

(٩) مغيرة بن معمر البصري، أبو الفضل. روى عن: معاف بن عمران، وعبدالرحمن بن الحسن الزجاج. روى عنه: أبو زرعة. انظر: الجرح والتعديل (٢٣٠/٨) (رقم: ١٠٣٩)، والثقات (١٦٩/٩) (رقم: ١٥٨١٨).

(١٠) المعافى بن عمران الأزدي الفهمي، الموصلي، ثقة، سبقت ترجمته في الحديث رقم (٢٠).

(١١) نزار بن حيان الأسدي، ضعيف. سبقت ترجمته في الحديث رقم (٢٤١).

(١٢) عكرمة أبو عبد الله مولى ابن عباس، ثقة، ثبت، بقت ترجمته في الحديث رقم (١٠٨).

شُعْبَةٌ مِنَ النَّصْرَانِيَّةِ))[١].

٢٩٩- وبه قال: حدثنا عبدة بن عبدالرحيم[٢]، ثنا بقية[٣]، ثنا حبيب بن عمر[٤]، عن أبيه[٥]، عن ابن عمر، عن أبيه، قال: قال رسول الله ﷺ: [٣٣٥/أ] ((إِذَا كَانَ يَوْمُ الْقِيَامَةِ نَادَى مُنَادي: أَلَا لِيَقُمْ خُصَمَاءُ اللَّهِ، وَهُمُ الْقَدَرِيَّةُ))[٦].

قلت: هو في جزء ابن بخيت[٧].

ورواه عبدالملك بن بشران في الجزء الخامس من أماليه: لزَافر بن سليمان[٨]، عن بقية بن الوليد، عن عمر بن حبيب الأنصاري، عن أبيه، عن رجل من قومه، عن عبدالله بن عمر، عن عمر، عن رسول الله ﷺ[٩].

٣٠٠- وبه قال ابن أبي عاصم: ثنا يعقوب بن حميد[١٠]، ثنا زكريا بن يحيى بن منظور

(١) رواه ابن أبي عاصم في السنة برقم (٣٣٢). وقال الألباني في ظلال الجنة (١٤٦/١): إسناده ضعيف جداً، نزار ابن حيان ذكره ابن حبان في "الضعفاء" وقال: يأتي عن عكرمة بما ليس من حديث حتى يسبق إلى القلب أنه المتعمد لذلك. ورواه الطبراني في معجمه الكبير برقم (١١٦٨٠)، وابن بطة في الإبانة الكبرى برقم (١٥١٩)، والبيهقي في القضاء والقدر برقم (٤٣٤) من طريق: أبو نعيم، عن القاسم بن حبيب، عن نزار بن حيان، به. وأبو طاهر المخلص في المخلصيات برقم (١٩٤٣)، واللالكائي في شرح أصول الاعتقاد برقم (١١٢٨)، وابن بشران في الجزء الأول من أماليه برقم (٤٤٧) من طريق: المعافى بن عمران ، عن القاسم بن حبيب ، عن نزار ابن حيان، به. بنحوه.

(٢) عبدة بن عبدالرحيم بن حسان المروزي، أبو سعيد، نزيل دمشق، صدوق، من صغار العاشرة. بخ س. التقريب (رقم: ٤٢٧٣).

(٣) بقية بن الوليد الكلاعي، صدوق، كثير التدليس عن الضعفاء. سبقت ترجمته في الحديث رقم (٦٦).

(٤) حبيب بن عمر الأنصاري. روى عن: أبيه. وروى عنه: بقية. قال الدارقطني: مجهول. انظر: ميزان الإعتدال (١/ ٤٥٥) (رقم: ١٧١١).

(٥) عمر الأنصاري. قال الهيثمي في مجمع الزوائد (٦٧/٢): عمر لم أعرفه.

(٦) رواه ابن أبي عاصم في السنة برقم (٣٣٦)، والطبراني في معجمه الأوسط برقم (٦٥١٠)، والبيهقي في القضاء والقدر برقم (٤٣٣)، وأبو الحسن الهيثمي في المقصد العلي برقم (١١٥٨). وقال الألباني في ظلال الجنة (١٤٨/١): إسناده ضعيف، حبيب بن عمر وهو الأنصاري قال عنه ابن أبي حاتم: ضعيف الحديث، مجهول، لم يرو عنه غير بقية. وقال -الألباني-: وأبو عمر الأنصاري لم أجد له ترجمة.

(٧) محمد بن عبدالله بن خلف بن بخيت العكبري، الدقاق. ثقة. سبقت ترجمته في الحديث رقم (٥٧).

(٨) زافر بن سليمان الإيادي، أبو سليمان القُهُسْتاني، سكن الري ثم بغداد، وولي قضاء سجستان، صدوق، كثير الأوهام، من التاسعة. ت س ق. التقريب (رقم: ١٩٧٩).

(٩) رواه ابن بشران في الجزء الأول من أماليه برقم (٣٢٠).

(١٠) يعقوب بن حميد بن كاسب المدني، صدوق، ربما وهم. سبقت ترجمته في الحديث رقم (٦٣).

بن ثعلبة بن أبي مالك(١)، عن أبي حازم بن دينار(٢)، عن ابن عمر، أن النبي ﷺ قال: ((الْقَدَرِيَّةُ مَجُوسُ هَذِهِ الْأُمَّةِ، إِنْ مَرِضُوا فَلَا تَعُودُوهُمْ، وَإِنْ مَاتُوا فَلَا تَشْهَدُوهُمْ))(٣).

٣٠١- وبه قال: حدثنا يعقوب بن حميد، ثنا إسماعيل بن داود(٤)، عن سليمان بن بلال(٥)، عن أبي حسين(٦)، عن نافع(٧)، عن ابن عمر، أنه ذكر لابن عمر قوماً يتنازعون في القدر ويكذبون به فقال قد فعلوها فقالوا: نعم قال سمعت النبي ﷺ يقول: ((يَكُونُ فِي أُمَّتِي، أَوْ فِي آخِرِ الزَّمَانِ، رِجَالٌ يُكَذِّبُونَ بِمَقَادِيرِ الرَّحْمَنِ، يَكُونُونَ كَذَّابِينَ، ثُمَّ يَعُودُونَ مَجُوسَ هَذِهِ الْأُمَّةِ، وَهُمْ كِلَابُ أَهْلِ النَّارِ))(٨).

٣٠٢- وبه قال: حدثنا عبدالأعلى بن حماد النَّرْسِيّ(٩)، ثنا معتمر بن سليمان(١٠)،

---

(١) زكريا بن منظور بن ثعلبة القرظي الأنصاري. متروك. سبقت ترجمته في الحديث رقم (٢٥٦).

(٢) سلمة بن دينار أبو حازم الأعرج، ثقة، سبقت ترجمته في الحديث رقم (٣٢).

(٣) رواه ابن أبي عاصم في السنة برقم (٣٣٨)، وأبو داود في سننه برقم (٤٦٩١)، والفريابي في القدر برقم (٢١٦) و(٢١٨)، والأجري في الشريعة برقم (٣٨١) و(٣٨٢)، والطبراني في معجمه الأوسط برقم (٢٤٩٤)، وابن بطة في الإبانة الكبرى برقم (١٥١٢)، والحاكم في المستدرك برقم (٢٨٦)، واللالكائي في شرح أصول الاعتقاد برقم (١١٥٠)، والبيهقي في الاعتقاد (ص: ٢٣٧)، وفي السنن الكبرى برقم (٢٠٨٦٩)، وفي القضاء والقدر برقم (٤٠٧) و(٤٠٧)، والبغوي في شرح السنة (١/١٥٢)، وقاضي المارستان في مشيخته برقم (١١٢). وقال الألباني في ظلال الجنة (١/١٥٠): حديث حسن، رجاله ثقات غير زكريا بن منظور ففيه ضعف، لكنه قد توبع، مع انقطاع في إسناده، لأن أبا حازم بن دينار؛ واسمه سلمة لم يسمع من ابن عمر لكن رواه إبراهيم بن عبدالله الهروي - وهو صدوق - قال: حدثنا زكريا بن منظور به إلا أنه أدخل بينهما نافعا. وتابعه عمر مولى غفرة عن نافع به. وقال الحاكم في المستدرك (١/١٥٩): هذا حديث صحيح على شرط الشيخين، إن صح سماع أبي حازم، من ابن عمر ولم يخرجاه.

(٤) إسماعيل بن داود بن عبدالله بن مخراق المخراقي المدني. مات مابين سنتي: (٢١١-٢٢٠هـ) روى عن: مالك، وهشام ابن سعد، وغيرهما. وروى عنه: محمد بن منصور المكي، وبكر بن خلف، وغيرهما. قال أبو حاتم: ضعيف الحديث جداً. وكذا ضعفه ابن حبان وغيره. انظر: تاريخ الإسلام (٥/٢٧٧-٢٧٨) (رقم: ٤٠).

(٥) سليمان بن بلال التيمي، ثقة، سبقت ترجمته في الحديث رقم (١٦٦).

(٦) خالد بن ذكوان المدني، صدوق، من الخامسة. ع. التقريب (رقم: ١٦٢٩).

(٧) نافع أبو عبد الله المدني، مولى ابن عمر، ثقة، سبقت ترجمته في الحديث رقم (٨٤).

(٨) رواه ابن أبي عاصم في السنة برقم (٣٤١). وقال الألباني في ظلال الجنة (١/١٥١): إسناده ضعيف جداً، أبو الحسين لم أعرفه، وإسماعيل بن داود هو ابن مخراق قال البخاري: منكر الحديث. وقال أبو حاتم: ضعيف الحديث جداً.

(٩) عبدالأعلى بن حماد بن نصر الباهلي مولاهم البصري، أبو يحيى المعروف بالنَرْسى، لا بأس به، من كبار العاشرة. خ م د س. التقريب (رقم: ٣٧٣٠).

(١٠) معتمر بن سليمان التيمي، ثقة، سبقت ترجمته في الحديث رقم (٢٢).

قال: سمعت زياداً أبا الحر[١]، حدثني جعفر بن الحارث[٢]، عن يزيد بن ميسرة[٣]، عن عطاء الخراساني[٤]، عن مكحول[٥]، عن أبي هريرة، قال: قال رسول الله ﷺ: ((إِنَّ لِكُلِّ أُمَّةٍ مَجُوس، وَإِنَّ مَجُوسَ هَذِهِ الْأُمَّةِ الْقَدَرِيَّةُ، فَلَا تَعُودُوهُمْ إِذَا مَرِضُوا، وَلَا تُصَلُّوا عَلَى جَنَائِزِهِمْ إِذَا مَاتُوا))[٦].

رواه جعفر الفريابي في القدر: عن عبدالأعلى بن حماد، عن (....)[٧][٨].

ورواه عبدالملك بن بشران في الجزء السادس من أماليه: لعبدالرحمن بن يزيد[٩]، عن مكحول، عن عطاء[١٠]، عن أبي هريرة.[١١].

---

(١) زياد بن فياض الخزاعي، أبو الحسن الكوفي، ثقة عابد، من السادسة. م د س. التقريب (رقم: ٢٠٩٣). قال الألباني في ظلال الجنة (١٥١/١): ووقع في الأصل "أبا الحر" فصححته من "الشريعة" للآجري و"الكنى" للدولابي.

(٢) جعفر بن الحارث الواسطي، أبو الأشهب، صدوق كثير الخطأ، من السابعة. تمييز. التقريب (رقم: ٩٣٦).

(٣) يزيد بن ميسرة بن حلبس الدمشقي. مات ما بين سنتي: (١١١-١٢٠هـ). روى عن: أم الدرداء، وأبي إدريس الخولاني. وروى عنه: صفوان بن عمرو، ومعاوية بن صالح، وغيرهما. وكان واعظا زاهدا عارفا. انظر: تاريخ الإسلام (٣٤٠/٣) (رقم: ٣٠٤).

(٤) عطاء بن أبي مسلم ، صدوق ، يهم كثيراً ، ويرسل ويدلس. سبقت ترجمته في الحديث رقم (٢٥٩).

(٥) مكحول الشامي، أبو عبدالله، ثقة، فقيه، كثير الإرسال، مشهور، من الخامسة. ر م ٤. التقريب (رقم: ٦٨٧٥).

(٦) رواه ابن أبي عاصم في السنة برقم (٣٤٢)، والأجري في الشريعة برقم (٣٨٦). والطبراني في مسند الشاميين برقم (٢٤٣٨) و(٣٤٦٤)، وابن بطة في الإبانة الكبرى برقم (١٥١٤) و(١٥١٦) بنحوه. وقال الألباني في ظلال الجنة (١٥١/١): حديث صحيح، رجال إسناده ثقات، على خلاف معروف في: جعفر بن الحارث وهو أبو الأشهب الكوفي نزيل واسط، لكنه منقطع: فإن مكحولاً وهو الشامي لم يسمع من أبي هريرة، وعطاء الخراساني وهو ابن أبي مسلم: ميسرة صدوق يهم كثيراً ويدلس وقد عنعنه، وزياد هو ابن فياض الخزاعي أبو الحسن الكوفي: ثقة بلا خلاف. وإنما صححت الحديث مع ضعف إسناده لشواهده.

(٧) لم تتضح لي، مع وجود طمس، ولعلها: (وعن محمد بن السري، هو في الأول من حديث المعتمر، ليس بينه وبين جعفر أحد بل هو في .. يُروى لمعتمر).

(٨) رواه الفريابي في القدر برقم (٢٣٣) من طريق: عبد الأعلى بن حماد، عن معتمر بن سليمان، عن أبيه، عن مكحول، عنه. وبرقم (٢٣٤) من طريق: محمد بن السري، عن المعتمر بإسناده، مثله سواء. وبرقم (٢٣٥). من طريق: عبد الأعلى بن حماد، عن المعتمر، عن أبي الحسن، عن جعفر بن الحارث، عن يزيد بن ميسرة الشامي، عن عطاء الخراساني، عن مكحول، عنه.

(٩) عبدالرحمن بن يزيد بن تميم السلمي الدمشقي، ضعيف، ما له في النسائي سوى حديث واحد، من السابعة. س ق. التقريب (رقم: ٤٠٤٠).

(١٠) عطاء بن أبي رَبَاح، ثقة، فقيه. سبقت ترجمته في الحديث رقم (٦٦).

(١١) رواه ابن بشران في الجزء الأول من أماليه برقم (٤٣١).

وهو في ترجمة مسلمة بن علي[١] من الكامل[٢].

ورواه الطلمنكي: لسليمان التيمي[٣]، عن رجل، عن مكحول، مرفوعاً وموقوفاً على مكحول.

٣٠٣- وبه قال ابن أبي عاصم: حدثنا الحسن بن علي[٤]، ثنا أبو عاصم[٥]، عن عنبسة[٦]، عن ابن شهاب[٧]، عن سعيد بن المسيب[٨]، عن أبي هريرة قال: قال رسول الله ﷺ: ((أُخِّرَ كَلَامٌ فِي الْقَدَرِ لِشِرَارِ هَذِهِ الْأُمَّةِ))[٩].

وبه قال ابن أبي عاصم: حدثنا أيوب بن محمد الوَزَّان[١٠] ثنا محمد بن مصعب[١١]، عن عنبسة، عن الزهري، عن سعيد، عن أبي هريرة، قال: قال رسول الله نحوه[١٢].

٣٠٤- عن رجاء بن الحارث[١٣]، عن مجاهد[١٤]، عن أبي هريرة قال رسول الله: ((يَكُونُونَ قَدَرِيَّةٌ، ثُمَّ يَكُونُونَ زَنَادِقَةً، ثُمَّ يَكُونُونَ مَجُوسًا، وَإِنَّ لِكُلِّ أُمَّةٍ مَجُوسًا، وَإِنَّ مَجُوسَ أُمَّتِي الْمُكَذِّبَةُ بِالْقَدَرِ، فَإِنْ مَرِضُوا فَلَا تَعُودُوهُمْ، وَإِنْ مَاتُوا فَلَا تَتَّبِعُوا لَهُمْ

---

(١) مسلمة بن علي الخُشَني، أبو سعيد الدمشقي البلاطي، متروك، من الثامنة. ق. التقريب (رقم: ٦٦٦٢).

(٢) الكامل لابن عدي (١٦/٨).

(٣) سليمان بن طرخان التيمي، ثقة. سبقت ترجمته في الحديث رقم (٢٢٦).

(٤) الحسن بن علي بن محمد الهذلي، الحُلواني، ثقة، سبقت ترجمته في الحديث رقم (٣٤).

(٥) الضحاك بن مخلد الشيباني، البصري، ثقة، سبقت ترجمته في الحديث رقم (٣٦).

(٦) عنبسة بن مهران الحداد، منكر الحديث. سبقت ترجمته في الحديث رقم (٢٧٦).

(٧) محمد بن مسلم بن شهاب الزهري، الفقيه الحافظ سبقت ترجمته في الحديث رقم (٧).

(٨) سعيد بن المسيب المخزومي، أحد العلماء الأثبات الفقهاء الكبار ، سبقت ترجمته في الحديث رقم (٥٥).

(٩) رواه ابن أبي عاصم في السنة برقم (٣٥٠). والبزار في مسنده برقم (٧٧٩٦)، والدولابي في الكنى والأسماء برقم (١٣١٩)، وابن الأعرابي في معجمه برقم (٣٧٣) و(٢٤)، والحاكم في المستدرك برقم (٣٧٦٥)، والطبراني في معجمه الأوسط برقم (٥٩٠٩) وبرقم (٦٢٣٣) من طريق: عمر بن أبي خليفة، عن هشام بن حسان، عن محمد بن سيرين، عنه. بنحوه. وقال الألباني في ظلال الجنة (١٥٦/١): إسناده حسن. وقال الحاكم في المستدرك (٥١٤/٢): هذا حديث صحيح على شرط البخاري ولم يخرجاه. وتقدم في الحديث رقم (٢٧٦) بنحوه.

(١٠) أيوب بن محمد بن زياد الوزان، أبو محمد الرقي مولى ابن عباس، ثقة، من العاشرة. د س ق. التقريب (رقم: ٦٢٢).

(١١) محمد بن مصعب بن صدقة القرقسائي، صدوق كثير الغلط، من صغار التاسعة. ت ق. التقريب (رقم: ٦٣٠٢).

(١٢) رواه ابن أبي عاصم في السنة برقم (٣٥١). وقال الألباني في ظلال الجنة (١٥٦/١): إسناده حسن.

(١٣) رجاء بن الحارث بن العوذ المعلم المكي. ضعيف. سبقت ترجمته في الحديث رقم (٢٧٤).

(١٤) مجاهد بن جَبْر أبو الحجاج المخزومي، مولاهم المكي، ثقة، سبقت ترجمته في الحديث رقم (٦٧).

جِنَازَةً))[١]. هو أخر السابع من أمالي عبدالملك بن بشران.

٣٠٥- قال إسحاق بن راهويه: أخبرنا بشر بن عمر[٢]، أنا ابن لهيعة[٣]، ثنا عطاء بن دينار[٤]، عن أبي هريرة عن رسول الله ﷺ قال: ((لَا تُجَالِسُوا الَّذِينَ يُكَذِّبُونَ بِقَدَرِ اللهِ عَزَ وَجَلّ)).

عطاء هذا مولى من أهل مصر، قيل: يكنى: أبا طلحة، يروي عن التابعين.

٣٠٦- قال سليمان بن أحمد الطبراني الحافظ في المعجم الأوسط: حدثنا علي بن عبدالله هو الفَرْغَانِيّ[٥]، ثنا هارون بن موسى الفَرْوِيّ[٦]، ثنا أبو ضمرة أنس بن عياض[٧]، عن حميد[٨]، عن أنس قال: قال رسول الله ﷺ: ((صِنْفَانِ مِنْ أُمَّتِي لَا يَرِدَانِ الْحَوْضَ، وَلَا يَدْخُلَانِ الْجَنَّةَ: الْقَدَرِيَّةُ، وَالْمُرْجِئَةُ))[٩].

٣٠٧- وبه عن أنس قال: قال رسول الله ﷺ: ((الْقَدَرِيَّةُ، وَالْمُرْجِئَةُ، مَجُوسُ هَذِهِ الْأُمَّةِ، فَإِنْ مَرِضُوا فَلَا تَعُودُوهُمْ، وَإِنْ مَاتُوا فَلَا تَشْهَدُوهُمْ))[١٠].

لم يرويهما عن حميد الطويل: إلا أنس بن عياض، تفرد بهما: هارون بن موسى الفَرْوِيّ[١١].

---

(١) رواه ابن بشران في الجزء الأول من أماليه برقم (٤٩٦).

(٢) بشر بن عمر بن الحكم الزهراني الأزدي، ثقة، سبقت ترجمته في الحديث رقم (١٢٩).

(٣) عبدالله بن لَهِيعة بن عقبة الحضرمي، صدوق. سبقت ترجمته في الحديث رقم (٢).

(٤) عطاء بن دينار الهذلي، صدوق. سبقت ترجمته في الحديث رقم (٢٦٠).

(٥) علي بن عبدالله بن عبدالبر الفرغاني التركي. مات سنة: (٣٢٢ هـ) روى عن: أبي حاتم الرازي. وروى عنه: ابن المظفر، وابن شاهين. ثقة. انظر: تاريخ الإسلام (٧/٤٦٢-٤٦٣) (رقم: ٩٠).

(٦) هارون بن موسى بن أبي علقمة عبدالله بن محمد الفروي المدني، لا بأس به، من صغار العاشرة. ت س. التقريب (رقم: ٧٢٤٥).

(٧) أنس بن عياض بن ضمرة، أو عبد الرحمن الليثي، ثقة. سبقت ترجمته في الحديث رقم (٣٢).

(٨) حميد بن أبي حميد الطويل، ثقة مدلس. سبقت ترجمته في الحديث رقم (١٩٣).

(٩) رواه الطبراني في معجمه الأوسط برقم (٤٢٠٤). وقال الهيثمي في مجمع الزوائد (٧/٢٠٧): رواه الطبراني في الأوسط، ورجاله رجال الصحيح غير هارون بن موسى الفروي وهو ثقة.

(١٠) رواه الطبراني في معجمه الأوسط برقم (٤٢٠٥). وقال الهيثمي في مجمع الزوائد (٧/٢٠٥): رواه الطبراني في الأوسط، ورجاله رجال الصحيح غير هارون بن موسى الفروي وهو ثقة.

(١١) المعجم الأوسط للطبراني (٤/٢٨١).

٣٠٨- عن سعيد بن ميسرة(١)، عن أنس بن مالك قال: قال رسول الله: ((الْقَدَرِيَّةُ الَّذِينَ يَقُولُونَ: الْخَيْرُ وَالشَّرُّ بِأَيْدِينَا، لَيْسَ لَهُمْ فِي شَفَاعَتِي نَصِيبٌ، وَلَا أَنَا مِنْهُمْ، وَلَا هُمْ مِنِّي)). رواه أبو القاسم بن بشران في الخامس من أماليه(٢)، وابن عدي(٣).

٣٠٩- قال عبدالملك بن بشران: أنا أبو الحسن علي بن عمر الدارقطني الحافظ، ثنا القاضي الحسين بن إسماعيل(٤)، ثنا الفضل بن أبي طالب(٥)، حدثتنا بنت مرزوق الضبعية(٦)، ثنا غالب القطّان(٧)، عن الحسن(٨)، عن حذيفة، قال: قال رسول الله ﷺ: ((صِنْفَانِ مِنْ أُمَّتِي لَعَنَهَا اللَّهُ عَلَى لِسَانِ سَبْعِينَ نَبِيًّا، قِيلَ: وَمَنْ هُمْ يَا رَسُولَ اللَّهِ؟ قَالَ: الْقَدَرِيَّةُ وَالْمُرْجِئَةُ قُلْتُ: مَا الْمُرْجِئَةُ؟ قَالَ: الَّذِينَ يَقُولُونَ: الْإِيمَانُ إِقْرَارٌ لَيْسَ فِيهِ عَمَلٌ))(٩).

[٣٣٥/ب]

٣١٠- حديث رِشْدِيْن(١٠)، عن عبدالجبار بن عمر(١١)، سمع نافعاً(١٢)، سمع ابن عمر

(١) سعيد بن ميسرة البكري، البصري. مات ما بين سنتي: (١٦١-١٧٠هـ) روى عن: أنس بن مالك. وروى عنه: يونس بن بكير، والهثيم بن خارجة، وغيرهما. قال البخاري: منكر الحديث. وقال أبو عبدالله الحاكم: روى عن أنس أحاديث موضوعة، كذبه يحيى القطان. انظر: تاريخ الإسلام (٣٨١/٤-٣٨٢) (رقم: ١٤٩).

(٢) رواه ابن بشران في الجزء الأول من أماليه برقم (٣٧٢)، وأبو الفضل الزهري في حديثه برقم (٦٢٤).

(٣) رواه ابن عدي في الكامل (٤٣٩/٤).

(٤) الحسين بن إسماعيل بن محمد الضبي البغدادي المحاملي أبو عبدالله. (٢٣٥-٣٣٠هـ) سمع من: محمد بن إسماعيل البخاري، وحميد بن الربيع، وغيرهما. حدث عنه: الطبراني، والدارقطني، وغيرهما. المحدث الثقة، مسند الوقت، مصنف السنن. حضر معنا ابن المظفر مجلس القاضي المحاملي، فقال لي: يا أبا حفص ما عدمنا من ابن صاعد، إلا عيينه. يريد أن المحاملي نظير ابن صاعد في الثقة والعلو. انظر: السير (٢٥٨/١٥-٢٦١) (رقم: ١١٠).

(٥) الفضل بن جعفر بن عبدالله البغدادي، أبو سهل بن أبي طالب، أخو يحيى بن أبي طالب، واسطي الأصل، ثقة، من الحادية عشرة. ت. التقريب (رقم: ٥٣٩٨).

(٦) خشة بنت مرزوق الضبعية. تروي عن غالب القطان، روى عنها: الفضل بن أبي طالب. انظر: الإكمال في رفع الارتياب لابن ماكولا (٤٧٨/٢).

(٧) غالب بن خطاف، وهو ابن أبي غيلان القطان، أبو سليمان البصري، صدوق، من السادسة. ع. التقريب (رقم: ٥٣٤٦).

(٨) الحسن ابن أبي الحسن البصري، ثقة، كان يرسل كثيراً، ويدلس، سبقت ترجمته في الحديث رقم (٤٣).

(٩) رواه ابن بشران في الجزء الأول من أماليه برقم (٣٤٢).

(١٠) رِشْدين بن سعد المهْري، ضعيف. سبقت ترجمته في الحديث رقم (٢٨٤).

(١١) عبدالجبار بن عمر الأَيْلي الأموي مولاهم، ضعيف. سبقت ترجمته في الحديث رقم (٢٨٤).

(١٢) نافع أبو عبد الله المدني، مولى ابن عمر، ثقة، سبقت ترجمته في الحديث رقم (٨٤).

يقول: قال رسول الله ﷺ: ((المكَذِّبُونَ بِالقَدَرِ يُقْتَلُوا وَلَا يُسْتَتَابُوا))(١).

رواه أبو الشيخ الأصبهاني في كتاب: القطع والسرقة(٢).

٣١١- روى حجاج بن سليمان المعروف بابن القمري(٣)، عن ابن لهيعة، عن مِشْرَح ابن هاعان(٤)، عن عقبة بن عامر(٥)، عن رسول الله ﷺ قال: ((لَعَنَ اللهُ الْقَدَرِيَّةَ الَّذِينَ يُؤْمِنُونَ بِقَدَرٍ وَيَكْفُرُونَ بِقَدَرٍ))(٦). رواه ابن عدي.

٣١٢- قال أبو الوليد محمد بن عبدالله بن أحمد الأزرقي: حدثني مهدي بن أبي المهدي(٧)، ثنا عبدالملك بن إبراهيم الجدي(٨)، أخبرني عبدالرحمن بن أبي الموال(٩)، عن عبدالله بن وهب(١٠)، أو ابن موهب(١١)، عن عمرة(١٢)، عن عائشة، عن النبي ﷺ قال: ((سِتَّةٌ لَعَنَهُمُ اللهُ، وَكُلُّ نَبِيٍّ مُجَابُ الدَّعْوَةِ: الزَّائِدُ فِي كِتَابِ اللهِ، وَالْمُكَذِّبُ بِقَدَرِ اللهِ، وَالْمُتَسَلِّطُ بِالْجَبَرُوتِ لِيُذِلَّ بِذَلِكَ مَنْ أَعَزَّ اللهَ، أَوْ يُعِزَّ بِذَلِكَ مَنْ أَذَلَّ اللهُ، وَالْمُسْتَحِلُّ بِحَرَمِ اللهِ عَزَّ وَجل، وَالْمُسْتَحِلُّ مِنْ عِتْرَتِي مَا حَرَّمَ اللهُ عَزَّ وَجل، وَالتَّارِكُ لِسُنَّتِي))(١٣).

[٣٣٦/ب]

---

(١) تقدم تخريجه في الحديث رقم (٢٨٤).

(٢) لم أقف عليه.

(٣) حجاج بن سليمان الرعيني، المصري، ويعرف بابن القمري. أبو الأزهر. مات سنة: (١٩٧هـ) روى عن: حرملة بن عمران، وابن لهيعة، وغيرهما. وروى عنه: محمد بن سلمة المرادي، وغيره. قال ابن يونس: في حديثه خطأ ومناكير. انظر: تاريخ الإسلام (١٠٩٠/٤) (رقم: ٦٣).

(٤) مِشْرَح بن هاعان المعَافري المصري، أبو مصعب، مقبول، من الرابعة. عخ د ت ق. التقريب (رقم: ٦٦٧٩).

(٥) عقبة بن عامر الجهني، صحابي مشهور، اختلف في كنيته على سبعة أقوال: أشهرها أنه أبو حماد، ولي إمرة مصر لمعاوية ثلاث سنين، وكان فقيهاً فاضلاً. ع. التقريب (رقم: ٤٦٤١).

(٦) رواه ابن عدي في الكامل (٥٣٧/٢).

(٧) مهدي بن أبي المهدي. حدث عن: هشام بن يوسف الصنعاني. روى عنه: يعقوب بن سفيان الفسوي. انظر: المتفق والمفترق للخطيب البغدادي (١٩٤٨/٣).

(٨) عبدالملك بن إبراهيم الجُدّي المكي، مولى بني عبدالدار، صدوق، من التاسعة. خ د ت س. التقريب (رقم: ٤١٦٣).

(٩) عبدالرحمن بن أبي الموال، صدوق ربما أخطأ. سبقت ترجمته في الحديث رقم (٢٦٩).

(١٠) عبدالله بن وهب بن منبه اليماني، مقبول، من السادسة. عس. التقريب (رقم: ٣٦٩٥).

(١١) عبيد الله بن عبدالرحمن التيمي.ليس بالقوي. سبقت ترجمته في الحديث رقم (٢٦٩).

(١٢) عمرة بنت عبدالرحمن الأنصارية المدنية، أكثرت عن عائشة، ثقة، سبقت ترجمتها في الحديث رقم (٢٦٩).

(١٣) رواه الأزرقي في أخبار مكة (١٢٥/٢). وتقدم تخريجه في الحديث رقم (٢٦٩).

أبواب أحاديث رؤية الله.

١٢- باب أنه لا يراه أحد في الدنيا(١) وقوله:

﴿ لَّا تُدْرِكُهُ ٱلْأَبْصَٰرُ ﴾ [الأنعام: ١٠٣]

وقوله: ﴿ يَسْـَٔلُكَ أَهْلُ ٱلْكِتَٰبِ أَن تُنَزِّلَ عَلَيْهِمْ كِتَٰبًا مِّنَ ٱلسَّمَآءِ ۚ فَقَدْ سَأَلُوا۟ مُوسَىٰٓ أَكْبَرَ مِن ذَٰلِكَ فَقَالُوٓا۟ أَرِنَا ٱللَّهَ جَهْرَةً فَأَخَذَتْهُمُ ٱلصَّٰعِقَةُ بِظُلْمِهِمْ ﴾ [النساء: ١٥٣]، ﴿ وَإِذْ قُلْتُمْ يَٰمُوسَىٰ لَن نُّؤْمِنَ لَكَ حَتَّىٰ نَرَى ٱللَّهَ جَهْرَةً فَأَخَذَتْكُمُ ٱلصَّٰعِقَةُ وَأَنتُمْ تَنظُرُونَ ﴾ [البقرة: ٥٥](٢)، ﴿ وَلَمَّا جَآءَ مُوسَىٰ لِمِيقَٰتِنَا وَكَلَّمَهُۥ رَبُّهُۥ قَالَ رَبِّ أَرِنِىٓ أَنظُرْ إِلَيْكَ ۚ قَالَ لَن تَرَىٰنِى وَلَٰكِنِ ٱنظُرْ إِلَى ٱلْجَبَلِ فَإِنِ ٱسْتَقَرَّ مَكَانَهُۥ فَسَوْفَ تَرَىٰنِى ۚ فَلَمَّا تَجَلَّىٰ رَبُّهُۥ لِلْجَبَلِ جَعَلَهُۥ دَكًّا وَخَرَّ مُوسَىٰ صَعِقًا ۚ فَلَمَّآ أَفَاقَ قَالَ سُبْحَٰنَكَ تُبْتُ إِلَيْكَ وَأَنَا۠ أَوَّلُ ٱلْمُؤْمِنِينَ ﴾ [الأعراف: ١٤٣]، ﴿ وَقَالَ ٱلَّذِينَ لَا يَرْجُونَ لِقَآءَنَا لَوْلَآ أُنزِلَ عَلَيْنَا ٱلْمَلَٰٓئِكَةُ أَوْ نَرَىٰ رَبَّنَا ۗ لَقَدِ ٱسْتَكْبَرُوا۟ فِىٓ أَنفُسِهِمْ وَعَتَوْ عُتُوًّا كَبِيرًا ﴾ [الفرقان: ٢١].

٣١٣- عن أبي الجُوَيْرِيَة(٣)، عن ابن عباس في قوله: ﴿ أَرِنَا ٱللَّهَ جَهْرَةً ﴾ [النساء:

---

(١) الذي عليه أهل السنة قاطبة أن الله لم يره أحد بعينيه في الدنيا. وقد ذكر الإمام أحمد وغيره اتفاق السلف على هذا النفي، وأنهم لم يتنازعوا إلا في النبي ﷺ خاصة. وقد ثبت في صحيح مسلم وغيره عن النبي ﷺ أنه قال: "واعلموا أن أحدا منكم لن يرى ربه حتى يموت". وقد سأل موسى -عليه السلام- الرؤية فمنعها، فلا يكون آحاد الناس أفضل من موسى. انظر: منهاج السنة النبوية لابن تيمية (٣/٣٤٩-٣٥٠)، ومجموعة الرسائل والمسائل له أيضاً (١/٩٩).

(٢) أصحاب موسى سألوه موسى رؤية الله في الدنيا إلحافًا، فقالوا: ﴿ لَن نُّؤْمِنَ لَكَ حَتَّىٰ نَرَى ٱللَّهَ جَهْرَةً ﴾ [البقرة: ٥٥].

ولم يقولوا حتى نرى الله في الآخرة، ولكن في الدنيا. وقد سبق من الله القول بأنه: ﴿ لَّا تُدْرِكُهُ ٱلْأَبْصَٰرُ ﴾ [الأنعام: ١٠٣] أبصار أهل الدنيا، فأخذتهم الصاعقة بظلمهم وسؤالهم ما حظره على أهل الدنيا. ولو قد سألوه رؤيته في الآخرة، كما سأل أصحاب محمد محمدًا ﷺ، لم تصبهم تلك الصاعقة، ولم يقل لهم إلا ما قال محمد ﷺ لأصحابه إذ سألوه هل نرى ربنا يوم القيامة؟ فقال: نعم لا تضارون في رؤيته، فلم يعبهم الله تعالى ولا رسوله بسؤالهم عن ذلك، بل حسنه لهم، وبشرهم ببشرى جميلة في كتابه، فقال عز من قائل: ﴿ وُجُوهٌ يَوْمَئِذٍ نَّاضِرَةٌ ﴿٢٢﴾ إِلَىٰ رَبِّهَا نَاظِرَةٌ ﴾ [القيامة: ٢٢، ٢٣]، وقال للكفار ﴿ كَلَّآ إِنَّهُمْ عَن رَّبِّهِمْ يَوْمَئِذٍ لَّمَحْجُوبُونَ ﴾ [المطففين: ١٥]. انظر: بيان تلبيس الجهمية (٢/٤٠٨-٤٠٩).

(٣) حِطّان بن خُفاف، أبو الجويرية، مشهور بكنيته، ثقة، من الثالثة. خ د س. التقرب (رقم: ١٣٩٨).

١٥٣] قَالَ: يَقُولُ: عَيَانًا". رواه أبو علي بن شاذان في الأول من مشيخته[١].

[٣٣٦/أ]

٣١٤- قال محمد بن يزيد المبرد[٢]: "في قوله في سورة النساء ﴿أَرِنَا ٱللَّهَ جَهْرَةً﴾ [النساء: ١٥٣] [عن] أبي عبيد[٣]، عن ابن عباس قال: "هو مقدم و مؤخر." يعني أن سؤالهم إياه كان جهرة. يقول: "إذا قالوا: أرنا الله فقد أتوا على ما يريدون". ذكر أبو عبيد أنهم قالوا: "جهرة أرنا الله، لأنهم إذا رأوه فقد رأوه جهرة" [٤].

وقد قال الله عز وجل: ﴿وَإِذْ قُلْتُمْ يَـٰمُوسَىٰ لَن نُّؤْمِنَ لَكَ حَتَّىٰ نَرَى ٱللَّهَ جَهْرَةً فَأَخَذَتْكُمُ ٱلصَّـٰعِقَةُ وَأَنتُمْ تَنظُرُونَ﴾ [البقرة: ٥٥] فلم يقع قولهم جهرة إلا مع الرؤية، والذي قال أبو عبيد[٥] ليس بخطأ في العربية، ولكنه بعيد في المأخذ، معتمد به غير الموضع، والجهر في كلام العرب على ضربين، أصلهما واحد: فالجهر خلاف السر، من ذلك ﴿يَعْلَمُ ٱلْجَهْرَ وَمَا يَخْفَىٰ﴾ [الأعلى: ٧]، وما يجهر به في الصلاة، وما يخفض به الصوت فلا يسمع، ويقال: رجل جهير الصورة أي عظيمها، وفي نسخة تأويله أنها زائغة ظاهرة، ولذلك يقال لكل ظاهر واضح، ويقال: اجتهرت الرجل إذا رأيته فجأة رؤية ظاهرة، فالمعنى الظاهر والله أعلم: أرنا الله رؤية منكشفة ظاهرة، فهذا الواضح المعروف عندهم.

قال أبو العباس: "قال الأصمعي[٦]: جهرت الرَّكيّ، والبئر، إذا نزحته".[٧].

---

(١) رواه أبو علي بن شاذان في الجزء الثامن من أجزائه برقم (٦٧) مخطوط، وفي الجزء الأول من حديثه برقم (١١٧) من طريق: الحويرث عنه، مخطوط.

(٢) محمد بن يزيد بن عبدالأكبر المبرد، الأزدي، البصري، النحوي، الأخباري. أبو العباس. مات سنة: (٢٨٦هـ) إمام النحو، وكان علامة، موثقاً. صاحب (الكامل). له تصانيف كثيرة، وكان آية في النحو، كان إسماعيل القاضي يقول: ما رأى المبرد مثل نفسه. انظر: السير (٥٧٦/١٣-٥٧٧) (رقم: ٢٩٩).

(٣) القاسم بن سلّام البغدادي، أبو عبيد، ثقة. سبقت ترجمته في الحديث رقم (٤٤).

(٤) انظر: تفسير الطبري (٣٥٩/٩).

(٥) كتب في الهامش (عبيدة).

(٦) عبدالملك بن قريب بن عبدالملك الأصمعي البصري، اللغوي، الأخباري، أحد الأعلام. أبو سعيد (وفاته: ٢١٥ وقيل: ٢١٦هـ) الإمام، حجة الأدب، لسان العرب، وتصانيفه ونوادره كثيرة، وأكثر تأليفه مختصرات، وقد فقد أكثرها. انظر: السير (١٧٥/١٠-١٨١) (رقم: ٣٢).

(٧) انظر: تهذيب اللغة للهروي (٣٢/٦)، ولسان العرب (١٥٢/٤) بمعناه.

قال الراجز(١): وَإِن وَرَدْنا آجِناً جَهَرْناه(٢).

ويقال: للبكرة جهرة.

ذكر عبدالواحد بن عبدالكريم الزملكاني في كتاب التبيان، ما ذكره الزمخشري: "أن (لن) لتأكيد ما تعطيه (لا) من نفي المستقبل. وقال: أنه بنى ذلك على مذهبه في الاعتزال، إلى أن قال: وضح لك سر الإتيان بـ (لن) في قوله: ﴿لَن تَرَىٰنِي﴾ [الأعراف: ١٤٣] حيث لم يرد به النفي مطلقاً، بل في الدنيا، وبـ (لا) في قوله: ﴿لَّا تُدْرِكُهُ ٱلْأَبْصَـٰرُ﴾ [الأنعام: ١٠٣] حيث أريد نفي إدراك الأبصار على الإطلاق، وهذا يؤذنك أن الرؤية مغايرة للإدراك خلافاً لبعضهم(٣)، ولذلك قال عليه السلام: ((إِنَّكُمْ سَتَرَوْنَ رَبَّكُمْ يَوْمَ القِيَامَةِ)) ولم يأت بالإدراك"(٤).

[تتمة ٣٣٦/ب]

٣١٥- وفي صحيح مسلم في حديث أبي هريرة: ((إِنَّ لِلَّهِ مَلائِكَةً يَطُوفُونَ فِي الطُّرُقِ يَلْتَمِسُونَ أَهْلَ الذِّكْرِ، ... الحديث. فَيَقُولُ -يَعْنِي اللَّه عَزّ وَجَلّ-: "هَلْ رَأَوْنِي؟" قَالَ: "فَيَقُولُونَ: لاَ وَاللَّهِ مَا رَأَوْكَ؟" قَالَ: "فَيَقُولُ: فَكَيْفَ لَوْ رَأَوْنِي؟" قَالَ: "يَقُولُونَ: لَوْ رَأَوْكَ كَانُوا أَشَدَّ لَكَ عِبَادَةً، وَأَشَدَّ لَكَ تَمْجِيدًا، وَأَكْثَرَ لَكَ تَسْبِيحًا))(٥).

٣١٦- عن أبي أمامة الباهلي قال: ((خَطَبَنَا رَسُولُ اللَّهِ ﷺ يَوْماً، كَانَ أَكْثَرُ خُطْبَتِهِ ذِكْرُ الدَّجَّالِ يُحَذِّرنَاهُ، حَدَّثَنَا عَنْهُ، حتى فرغ من خطبته.. فذكر الحديث بطوله. وفيه فَيَقُولُ -يعني الدَّجَّالِ-: أَنَا نَبِيٌّ، وَلَا نَبِيَّ بَعْدِي، ثُمَّ يُثَنِّي فَيَقُولُ: أَنَا رَبُّكُمْ، وَهُوَ أَعْوَرُ، وَإِنَّ رَبَّكُم تَبَارَكَ

---

(١) رؤبة بن عبدالله العجاج بن رؤبة التميمي السعدي.

(٢) هو شطر بيت: أَو خَالِيا مِن أَهْلِه عَمرْناه.

قال ابن منظور في تفسيره: أي من كثرتنا نزفنا البئار وعمرنا الخراب. انظر: لسان العرب (١٥١/٤). ولم أقف عليه في ديوانه المطبوع.

(٣) كالمعتزلة ومن وافقهم.

(٤) انظر: التبيان لابن الزملكاني (ص: ٨٤-٨٦).

(٥) رواه البخاري في صحيحه، كتاب الدعوات، باب فضل ذكر الله عز وجل، (٨٦/٨)، برقم (٦٤٠٨) مرفوعاً. ومسلم في صحيحه، كتاب الذكر والدعاء والتوبة والاستغفار، باب فضل مجالس الذكر، (٢٠٦٩/٤)، برقم (٢٦٨٩/٢٥) بمعناه، مرفوعاً.

وَتَعَالَى لَيْسَ بِأَعْوَر، وَلَنْ تَرَوْا رَبَّكُمْ حَتَّى تَمُوتُوا))[١].

قال ابن خزيمة: ثنا أحمد بن عبدالرحمن بن وهب[٢]، ثنا عمي[٣]، أخبرني يونس بن يزيد[٤]، عن عطاء الخراساني[٥]، عن يحيى بن أبي عمرو السيباني[٦]، عن حديث عمرو الحضرمي[٧] من أهل حمص، عن أبي أمامة الباهلي بهذا الحديث[٨]. تابعه ضمرة بن ربيعة[٩]، عن يحيى بن أبي عمرو السيباني، عن عمرو بن عبدالله الحضرمي، رواه ابن أبي عاصم[١٠] وقال: حديث صحيح. وأبو داوود[١١].

٣١٧- وقال إسحاق بن راهويه: أنا عمرو بن محمد القرشي[١٢]، أنبأ إسماعيل بن رافع[١٣]، قال: سمعت أبا زرعة السيباني يقول: سمعت أبا أمامة الباهلي يقول: ((خَطَبَنَا رَسُولُ اللَّهِ ﷺ ذَاتَ يَوْم، وَكَانَ أَكْثَرَ خُطْبَتِهِ حَدِيثاً يُحَدِّثُنَا عَنِ الدَّجَّالِ وَيُحَذِّرُنَاهُ، فذكر الحديث وفيه:

---

(١) رواه نعيم بن حماد في الفتن برقم (١٥١٦)، والروياني في مسنده برقم (١٢٣٩)، والدارقطني في رؤية الله برقم (٦٧) و(٦٨)، وتمام في فوائده برقم (٢٦٧)، واللالكائي في شرح أصول الاعتقاد برقم (٨٥٠) و(٨٥١) بنحوه.

(٢) أحمد بن عبدالرحمن بن وهب بن مسلم المصري ، يكنى أبا عبيد الله ، صدوق ، تغير بأخره . سبقت ترجمته في الحديث رقم (١٠٨).

(٣) عبدالله بن وهب بن مسلم القرشي، ثقة، سبقت ترجمته في الحديث رقم (١).

(٤) يونس بن يزيد الأَيْلي، ثقة، سبقت ترجمته في الحديث رقم (٤).

(٥) عطاء بن أبي مسلم الخراساني، صدوق ، يهم كثيراً، ويرسل ويدلس. سبقت ترجمته في الحديث رقم (٢٥٩).

(٦) يحيى بن أبي عمرو السَّيْباني، ثقة، سبقت ترجمته في الحديث رقم (١١٩).

(٧) عمرو بن عبدالله السيباني، أبو عبدالجبار، ويقال: أبو العجماء الحضرمي الحمصي، مقبول، من الثالثة. د. التقريب (رقم: ٥٠٦٨).

(٨) رواه ابن خزيمة في التوحيد (٢/٤٦٠)، والحاكم في المستدرك برقم (٨٦٢٠)، وقال الحاكم في المستدرك (٤/٥٨٠): هذا حديث صحيح على شرط مسلم، ولم يخرجاه بهذه السياقة.

(٩) ضمرة بن ربيعة الفلسطيني، أبو عبدالله، أصله دمشقي، صدوق، يهم قليلاً، من التاسعة. بخ ٤. التقريب (رقم: ٢٩٨٨) .

(١٠) رواه ابن أبي عاصم في السنة برقم (٣٩١) و(٤٢٩)، وفي الأحاد والمثاني برقم (١٢٤٩) بنحوه. وقال الألباني في ظلال الجنة (١/١٨٧): حديث صحيح، رجاله ثقات، غير أن عمرو بن عبدالله الحضرمي ما روى عنه سوى السيباني هذا، وهو يحيى بن أبي عمرو، ولم يوثقه غير ابن حبان والعجلي ...

(١١) رواه أبو داود في سننه برقم (٤٣٢٢) -ولم يسق لفظه-.

(١٢) عمرو بن محمد العَنْقَزي، أبو سعيد الكوفي، ثقة، سبقت ترجمته في الحديث رقم (٣٣).

(١٣) إسماعيل بن رافع بن عويمر الأنصاري المدني، نزيل البصرة ، يكنى أبا رافع ، ضعيف الحفظ ، من السابعة. بخ ت ق. التقريب (رقم :٤٤٢) .

ثُمَّ يُثَنِّي فَيَقُولُ: أَنَا رَبُّكُمْ، وَلَنْ تَرَوْا رَبَّكُمْ عَزّ وَجَلّ حَتَّى تَمُوتُوا،...)) الحديث، بطوله[١]. رواه ابن ماجه[٢].

٣١٨- أخبرنا أبو الحجاج الحافظ: أنا إبراهيم بن الدَّرْجِيّ[٣] أنبأنا الصيدلاني[٤]، أنا الصيرفي[٥]، أنا الأعرج[٦]، أنا القباب[٧]، أنا ابن أبي عاصم، ثنا الحوطي[٨]، وعمرو بن عثمان[٩]، ومحمد بن مصفى[١٠]، قالوا: أنبأ بقية بن الوليد[١١]، ثنا بحير بن سعد[١٢]، عن خالد بن معدان[١٣]، عن عمرو بن الأسود[١٤]، عن جنادة بن أبي أمية[١٥]، عن عبادة بن الصامت، أن رسول الله ﷺ قال: ((إِنِّي قَدْ حَدَّثْتُكُمْ الدَّجَّالِ[١٦] حَتَّى قَدْ خَشِيتُ أَنْ لَا تَعْقِلُوا. إِنَّ مَسِيحَ الدَّجَّالِ رَجُلٌ قَصِيرٌ أَفْحَجُ، دَعْجٌ أَعْوَرُ، مَمْسُوحُ الْعَيْنِ لَيْسَ بِنَاتِئَةٍ وَلَا حَجْرَاءَ[١٧]، فَإِنْ أَلْبَسَ عَلَيْكُمْ، فَاعْلَمُوا أَنَّ رَبَّكُمْ لَيْسَ بِأَعْوَرَ، وَأَنَّكُمْ لَنْ تَرَوْنَ رَبَّكُمْ حَتَّى

---

(١) لم أقف عليه في المطبوع من مسنده ولعله في المفقود منه.

(٢) رواه ابن ماجه في سننه برقم (٤٠٧٧). وقال الألباني في قصة المسيح الدجال (ص: ٤٧): وهذا إسناد ضعيف عمرو بن عبدالله الحضرمي لم يرو عنه غير السيباني ولم يوثقه غير ابن حبان.

(٣) إبراهيم بن إسماعيل بن الدرجي، ثقة، سبقت ترجمته في الحديث رقم (١٦).

(٤) محمد بن أحمد الأصبهاني، الصيدلاني، الصدوق، سبقت ترجمته في الحديث رقم (٢٠).

(٥) محمود بن إسماعيل الأصبهاني، الصيرفي، الشيخ الجليل الثقة. سبقت ترجمته في الحديث رقم (٢٧).

(٦) محمد بن عبد الله بن شاذان، الأعرج، الأصبهاني، اللغوي أبو بكر. ترجمته في الحديث رقم (٢٧).

(٧) عبد الله بن محمد بن فورك الأصبهاني القباب، الامام الكبير المقرئ. سبقت ترجمته في الحديث رقم (٢٧).

(٨) عبد الوهاب بن نَجْدة الحَوْطي، ثقة. سبقت ترجمته في الحديث رقم (٢٩٧).

(٩) عمرو بن عثمان بن سعيد بن كثير بن دينار القرشي، مولاهم أبو حفص الحمصي، صدوق، من العاشرة. د س ق. التقريب (رقم :٥٠٧٣).

(١٠) محمد بن مصفى الحمصي القرشي، صدوق، له أوهام، وكان يدلس، سبقت ترجمته في الحديث رقم (٦٦).

(١١) بقية بن الوليد الكلاعي، صدوق، كثير التدليس عن الضعفاء. سبقت ترجمته في الحديث رقم (٦٦).

(١٢) بَحِير بن سعد السحولي، أبو خالد الحمصي، ثقة، ثبت، من السادسة. بخ ٤. التقريب (رقم :٦٤٠).

(١٣) خالد بن معدان الكلاعي الحمصي، أبو عبد الله، ثقة. سبقت ترجمته في الحديث رقم (١٠).

(١٤) عمرو بن الأسود العنسي، أبو عياض، حمصي، سكن داريا، مخضرم، ثقة، عابد، من كبار التابعين. خ م د س ق. التقريب (رقم: ٤٩٨٩).

(١٥) جُنَادة بن أبي أمية الأزدي، الشامي. ثقة. سبقت ترجمته في الحدث رقم (٥٤).

(١٦) الدجال في الحديث، وهو الذي يظهر في آخر الزمان يدعي الألوهية. وفعال من أبنية المبالغة: أي يكثر منه الكذب والتلبيس. انظر: النهاية لابن الأثير (١٠٢/٢).

(١٧) قال ابن الأثير: قال الهروي: إن كانت هذه اللفظة محفوظة، فمعناها ليست بصلبة متحجرة، قال: وقد رويت

تَمُوتُوا))[1].

٣١٩- فهذا الإسناد إلى ابن أبي عاصم قال: حدثنا الحسن بن علي[2]، ثنا يعقوب ابن إبراهيم[3]، [٣٣٧/أ] حدثني أبي[4]، عن صالح بن كيسان[5]، عن ابن شهاب[6]، أخبرني عمر بن ثابت الأنصاري[7]، أنه أخبره بعض أصحاب النبي ﷺ، أن رسول الله ﷺ قال يَوْمَئِذٍ، وَهُوَ يُحَذِّرُ النَّاسَ الدَّجَّالِ: ((أَتَعْلَمُونَ أَنَّهُ لَنْ يَرَى أَحَدُ منكُمْ رَبَّهُ عَزَّ وَجَلّ حَتَّى يَمُوتَ))[8].

رواه عثمان بن سعيد: عن عبدالله بن صالح[9]، عن الليث[10]، عن يونس[11]، عن ابن شهاب [12].

ورواه مسلم: ليونس، عن الزهري [13].

جحراء، بتقديم الجيم. انظر: لسان العرب (١٧١/٤)، و غريب الحديث للخطابي (٣٥٢/١).

(١) رواه أحمد في مسنده برقم (٢٢٧٦٤)، وأبو داود في سننه برقم (٤٣٢٠) وقال الألباني في صحيح الجامع الصغير (١/ ٤٨٣): صحيح.

(٢) الحسن بن علي بن محمد الهذلي، الحُلواني، نزيل مكة، ثقة. سبقت ترجمته في الحديث رقم (٣٤).

(٣) يعقوب بن إبراهيم بن سعد بن إبراهيم بن عبدالرحمن بن عوف الزهري، أبو يوسف المدني، نزيل بغداد، ثقة فاضل، من صغار التاسعة. ع. التقريب (رقم: ٧٨١١).

(٤) إبراهيم بن سعد الزهري، المدني، ثقة. سبقت ترجمته في الحديث رقم (١٦٣).

(٥) صالح بن كيسان المدني المؤدب أبو محمد -ويقال: أبو الحارث-. مات بعد سنة: (١٤٠هـ) حدث عن: عروة بن الزبير، وابن شهاب ، وغيرهما . حدث عنه: عمرو بن دينار، وأبو ضمرة الليثي، وغيرهما . الإمام، الحافظ، الثقة، كان من أئمة الأثر. رأى ابن عمر، وهو ثقة، يعد في التابعين. وقال النسائي، وابن خراش، وغيرهما: ثقة. وكان صالحا جامعا من الحديث والفقه والمروءة. قال يحيى بن معين: ليس في أصحاب الزهري أثبت من مالك، ثم صالح بن كيسان، ثم معمر، ثم يونس. وقال يعقوب: صالح: ثقة، ثبت. انظر: السير (٤٥٤/٥-٤٥٦) (رقم: ٢٠٣) .

(٦) محمد بن مسلم بن شهاب الزهري، الفقيه الحافظ سبقت ترجمته في الحديث رقم (٧).

(٧) عمر بن ثابت الأنصاري الخزرجي المدني، ثقة، من الثالثة، أخطأ من عده في الصحابة. م ٤. التقريب (رقم: ٤٨٧٠).

(٨) رواه ابن أبي عاصم في السنة برقم (٤٣٠)، وأحمد في مسنده برقم (٢٣٦٧٢)، والترمذي في سننه برقم (٢٢٣٥) بنحوه. وقال الترمذي في سننه (٧٨/٤): هذا حديث صحيح. وقال الألباني في ظلال الجنة (١٨٧/١): إسناده صحيح رجاله كلهم ثقات رجال مسلم وجهالة الصحابي لا تضر.

(٩) عبدالله بن صالح الجهني، صدوق كثير الغلط ثبت في كتابه وكانت فيه غفلة. سبقت ترجمته في الحديث رقم (١٠).

(١٠) الليث بن سعد الفهمي، ثقة، ثبت. سبقت ترجمته في الحديث رقم (٣٤).

(١١) يونس بن يزيد الأَيْلي، ثقة، سبقت ترجمته في الحديث رقم (٤).

(١٢) رواه الدارمي في الرد على الجهمية برقم (١٨٧).

(١٣) رواه مسلم في صحيحه، كتاب الفتن وأشراط الساعة، باب ذكر ابن صياد، (٢٢٤٥/٤)، برقم (١٦٩/٩٥).

٣٢٠- ذكر أبو إسماعيل الأنصاري[١] في الفاروق بإسناد لا أعرفه: عن معن بن زائدة[٢]، عن ميمون بن الأَصْبغ النَّصِيْبِيّ[٣]، أنه سمع أحمد بن حنبل، يقول للمأمون: يا أمير المؤمنين حدثني عبدالرزاق[٤]، ثنا معمر[٥]، عن الزهري، عن عكرمة[٦]، عن ابن عباس قال: قال رسول الله ﷺ: ((إِلَهِي وَسَيِّدِي أَرِنِي أَنْظُرُ إِلَيْكَ، فَأَوْحَى اللهُ إِلَيْهِ، يَا مُوسَى إِنَّكَ لَنْ تَسْتَطِيعَ أَنْ تَنْظُرَ إِلَيَّ، وَمَا رَأَتْنِي عَيْنٌ فِي الدُّنْيَا إِلَّا عَمِيتْ وَلَا نَفْسٌ إِلَّا عَطُبَتْ وَمَاتَتْ، قَالَ مُوسَى: إِلَهِي وَسَيِّدِي أَنْظُرُ إِلَيْكَ وَأَعْمَى، فَأَوْحَى اللهُ إِلَيْهِ: يَا مُوسَى إِنْ (أنت أتيت فأْتِ الحذر)[٧] فَإِنِّي مُتَجَلي لِلْجَبَل[٨]، ﴿فَلَمَّا تَجَلَّىٰ رَبُّهُۥ لِلْجَبَلِ جَعَلَهُۥ دَكًّا[٩] وَخَرَّ مُوسَىٰ صَعِقًا﴾ [الأعراف: ١٤٣][١٠]))[١١].

وهذا حديث موضوع وباطل، ما تفوه به الإمام أحمد قط.

وقد روي عن: ميمون بن الأصبغ، حكاية طويلة في المحنة، تدل على أنه من الكذابين، إن صحت إليه.

٣٢١- وفي حديث عبدالله بن مسعود، عن النبي ﷺ: ((يَجْمَعُ اللهُ الْأَوَّلِينَ وَالْآخِرِينَ لِمِيقَاتِ[١٢] يَوْمٍ مَعْلُومٍ قِيَامًا أَرْبَعِينَ سَنَةً، شَاخِصَةً[١٣] أَبْصَارُهُمْ إِلَى السَّمَاءِ يَنْتَظِرُونَ فَصْلَ

---

(١) عبدالله بن محمد الأنصاري الهروي. شيخ الإسلام، إمام، حافظ. سبقت ترجمته في الحديث رقم (١٠٩).

(٢) لم يتبين لي من هو.

(٣) ميمون بن الأصبغ بن الفرات النصيبي، أبو جعفر، مقبول، من كبار الحادية عشرة. س. التقريب (رقم: ٧٠٤٣).

(٤) هو: عبد الرزاق بن همام بن نافع الحميري، مولاهم أبو بكر الصنعاني.

(٥) معمر بن راشد الأزدي، ثقة، ثبت. سبقت ترجمته في الحديث رقم (٢٢).

(٦) عكرمة أبو عبد الله مولى ابن عباس، ثقة، ثبت. سبقت ترجمته في الحديث رقم (١٠٨).

(٧) أقرب قراءة لها.

(٨) تجلى أي: ظهر وبان. انظر: لسان العرب (١٤/١٥١).

(٩) دكك: الدك: هدم الجبل. ومكان دك أي: مستو. انظر: لسان العرب (١٠/٤٢٤-٤٢٥).

(١٠) الصعق: أن يغشى على الإنسان من صوت شديد يسمعه، وربما مات منه، ثم استعمل في الموت كثيرا. والصعقة المراد بها هنا: المرة الواحدة منه. انظر: النهاية لابن الأثير (٣/٣٢).

(١١) كتاب: الفاروق في الصفات للهروي، لم أقف عليه، ولعله مفقود.

(١٢) التأقيت: أن يجعل للشيء وقت يختص به، وهو بيان مقدار المدة. يقال: وقت الشيء يوقته. ووقته يقته، إذا بين حده. ثم اتسع فيه فأطلق على المكان، فقيل للموضع: ميقات. انظر: النهاية لابن الأثير (٥/٢١٢).

(١٣) شخوص البصر: ارتفاع الأجفان إلى فوق، وتحديد النظر وانزعاجه. انظر: النهاية لابن الأثير (٢/٤٥٠).

الْقَضَاءِ، وَيَنْزِلُ اللهُ فِي ظُلَلٍ[1] مِنَ الْغَمَامِ... الحديث. وفيه: فَيَبْقَى مُحَمَّدٌ وَأُمَّتُهُ، فَيَتَمَثَّلُ الرَّبُّ فَيَأْتِيهِمْ فَيَقُولُ: مَا بِالُكُمْ لَا تَنْطَلِقُونَ كَمَا انْطَلَقَ النَّاسُ؟ فَيَقُولُونَ: إِنَّ لَنَا لَإِلَهًا مَا رَأَيْنَاهُ بَعْدُ..))[2].

ذكر أبو العباس القلانسي المتكلم[3]، في رده على البلخي الكعبي المعتزلي[4] قال: ثم يقال: له مما يُنكر أن يكون: إنما اشتد غضب الله عليهم، لأنهم سألوا الرؤية على طريق الاستخفاف بنبيهم صلى الله عليه، وبما نسب لهم من الدلالة على وحدانيته، لا لأنهم سألوه الرؤية. وما (يُنكر)[5] أيضا، أن يكون: اشتد غضب الله على قوم موسى، لأنهم سألوا الرؤية التي لا يستحقونها، إلا بعد الطاعة والعبادة له، فغضب الله عليهم، لأنهم سألوا الرسول ما يجب لهم بعد المعرفة والطاعة، تقصيرا منهم بالرؤية، وتمرداً[6] على الله. إلى أن قال: لأنه سأل مالا يستحقه إلا بعد الطاعة وعمل طويل، ولم يغضب عليه، لأنه سأل مالا يجوز. إلى أن قال: ويقول: إن كان قوله: ﴿ لَقَدِ اسْتَكْبَرُوا فِي أَنفُسِهِمْ وَعَتَوْ عُتُوًّا كَبِيرًا ﴾ [الفرقان: ٢١] يدل على أن الرؤية على الله محال لا يجوز كونها، فكذلك أيضاً تدل على أن نزول الملائكة إلى الخلق محال لا يجوز كونه، فإن لم تدل الآية على استحالة نزول الملائكة، لم تدل أيضاً على استحالة النظر إلى الله والرؤية له. إلى أن قال: بل شرائط الرؤية قيام المرئ بنفسه، وصحة بصر الرائي، مع ارتفاع الحجب والموانع، وإن كان شرط العلم الخبر والحس أو الاستدلال أو الضرورة.

---

(١) الغمام معروف في كلام العرب، إلا أنا لا ندري كيف الغمام الذي يأتي الله جل وعز يوم القيامة في ظلل منه فنحن نؤمن به، ولا نكيف صفته. انظر: تهذيب اللغة للهروي (١٥٦/٣).

(٢) رواه الشاشي في مسنده برقم (٤١٠)، والطبراني في معجمه الكبير برقم (٩٧٦٣) مطولاً، والدارقطني في رؤية الله برقم (١٦٣)، والبيهقي في البعث والنشور برقم (٤٣٤) مطولاً. قال الألباني في مختصر العلو للعلي العظيم (ص: ١١٠): إسناده حسن.

(٣) أحمد بن عبدالرحمن بن خالد القلانسي الرازي أبو العباس. من معاصري أبي الحسن لا من تلامذته. وهو من جملة العلماء الكبار الأثبات، واعتقاده موافق لاعتقاده في الإثبات. انظر: تبيين كذب المفتري لابن عساكر (ص: ٣٩٨). وقد اتفق القلانسي مع ابن كلاب في أكثر المسائل التي انفرد بها عن جمهور أهل السنة.

(٤) عبدالله بن أحمد بن محمود، الكعبي البلخي، أبو القاسم. مات سنة: (٣١٩هـ) رأس المعتزلة في زمانة وداعيتهم. قال جعفر المستغفري: لا أستجيز الرواية عن أمثاله. انظر: تاريخ الإسلام (٣٥٥/٧) (رقم: ٤٢١).

(٥) أقرب قراءة لها، ولمناسبتها سياق الكلام.

(٦) المارد من الرجال: العاتي الشديد. وأصله من مردة الجن والشياطين. وقد تمرد علينا أي عتا. انظر: النهاية لابن الأثير (٣١٥/٤)، و لسان العرب (٤٠٠/٣).

قال: والله قائم بنفسه فهو مرئي، لأن شرط من يرى موجود في صفته، وهو معلوم أيضاً بأخذ شرائط العلم، لأنه معلوم بالاستدلال، وقد يجوز أن يُعلم بالحس أنه موجود.

قال: ثم يقال له: غلطت في قولك، أنا أجزنا الرؤية بالنظر في وقت دون وقت، بل يقول: أن الرؤية على الله جائزة في كل الأوقات، لأن شرط المرئي: أن يقوم بنفسه والله قائم بنفسه في كل وقت، فيجوز أن يُرى في كل وقت، وأما من قال من أصحابنا[1]: أنه يرى في وقت دون وقت، و إنما قال يرونه في وقت دون وقت، وإن كان يجوز أن يروه أبدا. كما أن أهل الجنة عندهم يدخلون الجنة في وقت دون وقت، وقد يجوز أن يدخلوها في كل وقت، فكذلك يرون الله في وقت دون وقت، ويجوز أن يروه في كل وقت.

وقال: موسى سأل الله رؤيته لأن رؤيته صحيح متوهم جائزة، ولم يسأله أن يعانقه أو يلمسه لأن المعانقة واللمس غير جائزة على الله ولا متوهم منه.

١٣- باب

سئل أبو القاسم إسماعيل بن محمد التيمي[2]: أن الله حين خلق آدم هل رأى ربه عيانا أم لا ؟ فأجاب: كلمه الله قبلا، ولم يرو حي أنه رآه، والرؤية للنبي ﷺ خصوصاً.

٣٢٢- قال محمد بن إسحاق: عن جعفر بن الزبير[3]، عن القاسم[4]، عن أبي أمامة، عن أبي ذر، أنه قال: قلت: ((يَا نبي اللَّهِ، أَنَبِيًّا كَانَ آدَمُ، قَالَ: نَعَمْ كَانَ نَبِيًّا كَلَّمَهُ اللَّهُ قِبَلًا))[5].

---

(١) أي الكلابية.

(٢) إسماعيل بن محمد بن الفضل القرشي، التيمي، ثم الطلحي، الأصبهاني أبو القاسم (٤٥٧- ٥٣٥هـ) سمع من: عبدالوهاب بن أبي عبدالله بن منده، وعاصم بن الحسن، وغيرهما. حدث عنه: أبو العلاء الهمذاني، وأبو طاهر السلفي، وغيرهما. الإمام، العلامة، الحافظ، شيخ الإسلام،، الملقب: بقوام السنة، مصنف كتاب (الترغيب والترهيب) وغيرها. انظر: السير (٢٠/٨٠-٨٦) (رقم: ٤٩).

(٣) جعفر بن الزبير الحنفي، متروك الحديث. سبقت ترجمته في الحديث رقم (٤٨).

(٤) القاسم بن عبدالرحمن الدمشقي، صدوق، يغرب كثيراً. سبقت ترجمته في الحديث رقم (٤٨).

(٥) رواه أبو الشيخ الأصبهاني في العظمة (١٥٥٤/٥) بنحوه. وأحمد في مسنده برقم (٢٢٢٨٨)، والطبراني في معجمه الكبير برقم (٧٨٧١) من طريق: علي بن يزيد الألهاني، عن القاسم بن عبدالرحمن، عنه. مطولاً بمعناه. وقال شعيب الأرنؤوط -محقق مسند أحمد- (٦١٩/٣٦): إسناده ضعيف جداً. والدارمي في الرد على الجهمية برقم (٣١٧) من طريق: علي بن يزيد الألهاني، عن القاسم بن عبدالرحمن، عنه. بمعناه.

جعفر بن الزبير الشامي، قال البخاري والنسائي: متروك الحديث(١).

[٣٣٧/ب]

وذكر عبدالعزيز بن محمد بن المبارك القحيطي(٢)، في جواب سؤال عن قوم يزعمون: أن في أمة محمد قوماً يرون الله في الدنيا بعيني رؤوسهم يقظةً لا مناماً.

٣٢٣- حديث أبي هريرة، عن رسول الله ﷺ: ((إِنَّ الْمَيِّتَ يَصِيرُ إِلَى الْقَبْرِ، فَيُجْلَسُ الرَّجُلُ الصَّالِحُ فِي قَبْرِهِ، غَيْرَ فَزِعٍ، وَلَا مَشْعُوفٍ، ثُمَّ يُقَالُ لَهُ: فِيمَ كُنْتَ؟ فَيَقُولُ: كُنْتُ فِي الْإِسْلَامِ، فَيُقَالُ: مَا هَذَا الرَّجُلُ؟ فَيَقُولُ: مُحَمَّدٌ رَسُولُ اللَّهِ، جَاءَنَا بِالْبَيِّنَاتِ مِنْ عِنْدِ اللَّهِ فَصَدَّقْنَاهُ، فَيُقَالُ لَهُ: هَلْ رَأَيْتَ اللَّهَ؟ فَيَقُولُ: مَا يَنْبَغِي لِأَحَدٍ أَنْ يَرَى اللَّهَ،...)) وذكر الحديث بطوله (٣).

وكذلك روت عائشة، عن النبي صلى الله عليه(٤).

٣٢٤- قال: وروى أبو بردة بن أبي موسى(٥)، عن أبيه(٦)، عن رسول الله أنه قال: ((إِذَا كَانَ يَوْمُ الْقِيَامَةِ، قِيلَ لِكُلِّ قَوْمٍ: مَا كَانُوا يَعْبُدُونَ فِي الدُّنْيَا، وَيَبْقَى أَهْلُ التَّوْحِيدِ، فَقَالَ لَهُمْ: مَا تَنْتَظِرُونَ وَقَدْ ذَهَبَ النَّاسُ؟ فَيَقُولُونَ: إِنَّ لَنَا رَبًّا كُنَّا نَعْبُدُهُ فِي الدُّنْيَا لَمْ نَرَهُ، قَالَ: تَعْرِفُونَهُ إِذَا رَأَيْتُمُوهُ. فَيَقُولُونَ: نَعَمْ. فَيُقَالُ لَهُمْ: وَكَيْفَ تَعْرِفُونَهُ وَلَمْ تَرَوْهُ؟ قَالُوا: إِنَّهُ لَا شِبْهَ لَهُ))(٧).

---

(١) الضعفاء الصغير للبخاري (ص: ٣٦)، والضعفاء والمتروكون للنسائي (ص: ٢٨).

(٢) عبدالعزيز بن محمد القحيطي، القهرمي البغدادي. مات سنة: (٦٥٦هـ) سمع من: ابن الجازر، والكاشغري، وغيرهما. سمع منه: علي بن البندنيجي. الشيخ المحدث، كتب وعلق في السنة. وكان من فضلاء بغداد. انظر: تاريخ الإسلام (٨٢٦/١٤) (رقم: ٢٨٤).

(٣) رواه ابن ماجه في سننه برقم (٤٢٦٨) من طريق: شبابة، عن ابن أبي ذئب، عن محمد بن عمرو بن عطاء، عن سعيد بن يسار، عنه. وصححه الألباني في مشكاة المصابيح (٥٠/١).

(٤) رواه ابن راهويه في مسنده برقم (١١٧٠)، وابن منده في الإيمان برقم (١٠٦٧)، والبيهقي في إثبات عذاب القبر برقم (٢٩) من طريق: ابن أبي ذئب، عن محمد بن عمرو بن عطاء، عن ذكوان، عنها. بنحوه

(٥) أبو بردة بن أبي موسى الأشعري، قيل: اسمه عامر، وقيل: الحارث، ثقة، من الثالثة. ع. التقريب (رقم: ٧٩٥٢).

(٦) عبدالله بن قيس بن سليم بن حَضّار، أبو موسى الأشعري، صحابي مشهور. ع. التقريب (رقم: ٣٥٤٢).

(٧) رواه ابن أبي عاصم في السنة برقم (٦٣٠)، والمروزي في تعظيم قدر الصلاة برقم (٢٨٥)، والآجري في الشريعة برقم (٦٠٧)، واللالكائي في شرح أصول الاعتقاد برقم (٨٣٢) من طريق: حماد بن سلمة عن علي ابن زيد، عن عمارة القرشي، به. مطولاً، بنحوه. وقال الألباني في ظلال الجنة (٢٨١/١): إسناده ضعيف، لضعف علي بن زيد وهو ابن جدعان. ورواه الطبراني في معجمه الأوسط برقم (٢٣٥٩) وأبو نعيم في الحلية (٣٦٣/٥)، وابن بشران في الجزء الثاني

٣٢٥- قال: وروى أبو سعيد الخدري، عن رسول الله ﷺ، أنه سُئل فقيل: ((رَسُولَ اللهِ هَلْ نَرَى رَبَّنَا يَوْمَ الْقِيَامَةِ؟ قَالَ:"هَلْ تُضَارُّونَ فِي الْقَمَرِ لَيْلَةَ الْبَدْرِ لَيْسَ دُونَهُ سَحَابٌ؟... الحديث. وفيه: وَيَبْقَى الْمُؤْمِنُونَ وَمُنَافِقُوهُمْ بَيْنَ ظَهْرَانَيْهِمْ، وَيَبْقَى أَهْلِ الْكِتَابِ وَقَلَّلَهُمْ بِيَدِهِ، فَيُقَالُ لَهُمْ: أَلَا تَتَّبِعُونَ مَا كُنْتُمْ تَعْبُدُونَ؟ قَالَ: فَيَقُولُونَ: كُنَّا نَعبدَاللهَ وَلَمْ نَرَ اللهَ))(١).

[٣٣٨/أ]

٣٢٦- أخبرنا إسحاق(٢)، أنا ابن خليل(٣)، أنا الكراني(٤)، أنا الصيرفي(٥)، أنا ابن فَاذْشَاه(٦)، أنا الطبراني، ثنا علي بن سعيد الرازي(٧)، ثنا محمد بن حاتم المؤدب(٨)، ثنا القاسم ابن مالك المزني(٩)، ثنا سفيان بن زياد(١٠)، عن عمه سليم بن زياد(١١)، قال: خرجت من مسجد النبي صلى الله عليه فلقيت عكرمة مولى ابن عباس، فقال: يا أبا نضر لا تبرح حتى

من أماليه برقم (١٦٢٦) من طريق: أبو الدهماء البصري، عن ثابت البناني، عن عمر بن عبدالعزيز، به. بمعناه.

(١) رواه البخاري في صحيحه، كتاب تفسير القرآن، باب قوله: ﴿ إِنَّ ٱللَّهَ لَا يَظْلِمُ مِثْقَالَ ذَرَّةٍ ﴾ [النساء: ٤٠]، (٦/ ٤٤)، برقم (٤٥٨١)، ومسلم في صحيحه، كتاب الإيمان، باب معرفة طريق الرؤية، (١/١٦٧)، برقم (٣٠٢/١٨٣) كلاهما من طريق: حفص بن ميسرة، عن زيد بن أسلم، عن عطاء بن يسار، عنه. مطولاً، بمعناه. ورواه أحمد في مسنده برقم (١١١٢٧) من طريق: عبدالرحمن بن إسحاق، عن زيد بن أسلم، عن عطاء بن يسار، عنه. مطولاً.

(٢) إسحاق بن يحيى بن إسحاق الآمدي الشيخ. سبقت ترجمته في الحديث رقم (٥٦).

(٣) يوسف بن خليل بن قراجا الإسكاف، الإمام، المحدث، الصادق ، سبقت ترجمته في الحديث رقم (٢٤).

(٤) محمد بن أبي زيد الكراني، الأصبهاني، الخباز. الشيخ الصدوق. سبقت ترجمته في الحديث رقم (٢٢٦).

(٥) محمود بن إسماعيل الصيرفي، الأشقر، الشيخ الجليل الثقة. سبقت ترجمته في الحديث رقم (٢٧).

(٦) أحمد بن محمد بن فاذشاه الأصبهاني، الشيخ المسند. سبقت ترجمته في الحديث رقم (٢٢٦).

(٧) علي بن سعيد بن بشير الرازي. أبو الحسن. مات سنة: (٢٩٩هـ) حدث عن: عبدالأعلى بن حماد النرسي، والهيثم بن مروان، وغيرهما. حدث عنه: عبدالله بن جعفر بن الورد، وأبو القاسم الطبراني، وغيرهما. الحافظ البارع، قال حمزة السهمي: سألت الدارقطني عنه، فقال: لم يكن بذاك في حديثه... انظر: السير (١٤/١٤٥-١٤٦) (رقم: ٨٠).

(٨) محمد بن حاتم بن سليمان الزِمّي المؤدب الخراساني، نزيل العسكر، ثقة، من العاشرة. ت س. التقريب (رقم: ٥٧٩٢).

(٩) القاسم بن مالك المزني، أبو جعفر الكوفي، صدوق فيه لين، من صغار الثامنة. خ م ت س ق. التقريب (رقم: ٥٤٨٧).

(١٠) سفيان بن زياد، ويقال: بن دينار العصفري، أبو الورقاء الأحمري أو الأسدي، كوفي، ثقة، من السادسة. خ ٤. التقريب (رقم: ٢٤٤٤).

(١١) لم أقف له على ترجمة.

أشهدك على هذا الرجل ابناً لمعاذ بن عفراء، فقال أخبرني بما أخبرك أبوك عن قول رسول الله ﷺ. فقال: حدثني أبي، أن رسول الله ﷺ حدثه: ((أَنَّهُ رَأَى رَبَّ الْعَالَمِينَ عَزَّ وَجَلَّ، فِي حَظِيرٍ مِنَ الْفِرْدَوسِ، فِي صُورَةِ شَابٍ عَلَيْهِ تَاج يلتمع الْبَصَر. قَالَ سُفْيَان بن زِيَاد: فلقيتُ عِكْرِمَة بعد فَسَأَلته الحَدِيث، فَقَالَ: نعم، هَكَذَا حدَّثَنِي. إِلَّا أَنَّهُ قَالَ: رَآهُ بفؤاده))[١].

٣٢٧- وبهذا الإسناد إلى الطبراني: ثنا يوسف القاضي[٢] ثنا المقدمي[٣]، ثنا أشعث بن عبدالله[٤]، ثنا عوف[٥]، أن الحسن كان يقول: "أَنّ النَّبِيُّ ﷺ رَأَى رَبَّهُ بِقَلْبِهِ، وَلَمْ يَرَهُ بِبَصَرِهِ"[٦].

٣٢٨- وفي السنة للطبراني في باب حجب الرب: لعبدالمنعم بن إدريس[٧]، عن أبيه[٨]، عن وهب بن منبه[٩]، عن أبي هريرة: أن رجلاً من اليهود، أتى النبي ﷺ في حديث طويل، قال: (أن سلام)[١٠] فأخبرني هل رأيت ربك بعينيك، فقال النبي صلى الله عليه: ((فَإِنِّي لَمْ أَرَ بِعَيْنِي، هُوَ أَجل مِنْ ذَلِكَ وَأَعْظَمُ، وَلَكِنَّهُ تَجَلَّى لِي فَرَآهُ فُؤَادِي فَآمَنَ وَأَيْقَن، قَالَ اليَهُودِي: فَهَلْ رَآهُ أَحَدٌ مِنَ الرُّسُلِ قَبْلَكَ، قَالَ: لَا، سُبْحَانَهُ يُدْرِكُ الأَبْصَارَ وَلَا تُدْرِكُهُ الأَبْصَارَ))[١١]. إسناده

---

(١) ذكره السيوطي في اللآلئ المصنوعة (٣٤/١) نقلاً عن الطبراني، بنحوه، وقال: (حضيرة من القدس). وذكره الواحدي في التفسير الوسيط (١٩٦/٤) من طريق: البغوي، عن محمد بن إسحاق، عن محمد بن حاتم المؤدب، به. بنحوه، وقال: (خضر من الفردوس).

(٢) يوسف بن يعقوب بن إسماعيل الأزدي مولاهم، البصري ثم البغدادي القاضي. أبو محمد (٢٠٨- ٢٩٧هـ) سمع من: محمد بن أبي بكر المقدمي، وشيبان بن فروخ، وغيرهما. روى عنه: أبو بكر الشافعي، والطبراني، وغيرهما. صاحب السنن. قال الخطيب: كان ثقة صالحًا عفيفًا مهيبًا سديد الأحكام. انظر: تاريخ الإسلام (١٠٦٩/٦) (رقم: ٥٧٠).

(٣) محمد بن أبي بكر المقدّمي، ثقة. سبقت ترجمته في الحديث رقم (١٠٥).

(٤) أشعث بن عبدالله، ويقال: بن عبدالرحمن الخراساني، نزل البصرة، ثقة، من التاسعة. د. التقريب (رقم: ٥٢٨).

(٥) عوف بن أبي جَميلة الأعرابي العبدي البصري، ثقة رمي بالقدر وبالتشيع، من السادسة. ع. التقريب (رقم: ٥٢١٥).

(٦) رواه النسائي في سننه الكبرى برقم (١١٤٧٢) من طريق: هشيم، عن منصور، عن الحكم، عن يزيد بن شريك، عن أبي ذر. بنحوه. ولم أقف عليه في ما بين يدي من المصادر للطبراني.

(٧) عبدالمنعم بن إدريس اليماني (١٣٨-٢٢٨هـ) روى عن: أبيه كتاب "المبتدأ"، وادعى أنه سمع من ابن جريح، ومعمر. روى عنه: أبو بكر بن أبي الدنيا، ومحمد بن أحمد بن البراء، وغيرهما. قال أحمد بن حنبل: يكذب على وهب. وقال البخاري: ذاهب الحديث. انظر: تاريخ الإسلام (٦٢٦/٥) (رقم: ٢٦٨).

(٨) إدريس بن سنان أبو إلياس الصنعاني، ابن بنت وهب بن منبه، ضعيف، من السابعة. فق. التقريب (رقم: ٢٩٤).

(٩) وهب بن منبه بن كامل اليماني، أبو عبدالله الأَبْناوي، ثقة، من الثالثة. خ م د ت س فق. التقريب (رقم: ٧٤٨٥).

(١٠) أقرب قراءة لها.

(١١) كتاب السنة للطبراني لم أقف عليه، مفقود.

متروك.

[٣٣٨/ب]

١٤- باب هل رأى النبي ﷺ ربه أم لا[(١)] وقوله تعالى: ﴿ ثُمَّ دَنَا فَتَدَلَّىٰ ﴿٨﴾ فَكَانَ قَابَ قَوْسَيْنِ أَوْ أَدْنَىٰ ﴿٩﴾ فَأَوْحَىٰ إِلَىٰ عَبْدِهِۦ مَآ أَوْحَىٰ ﴾ [النجم: ٨-١٠][(٢)].

٣٢٩- عن شريك بن عبدالله بن أبي نمر[(٣)]، قال: سمعت أنس بن مالك، يُحدثنا عن: ((لَيْلَةَ أُسْرِيَ بِرَسُولِ اللَّهِ مِنْ مَسْجِدِ الكَعْبَةِ، أَنَّهُ جَاءَهُ ثَلاَثَةُ نَفَرٍ قَبْلَ أَنْ يُوحَى إِلَيْهِ وَهُوَ نَائِمٌ فِي المِسْجِدِ الحَرَامِ، فَقَالَ أَوَّلُهُمْ: أَهو[(٤)] هُوَ؟.. وذكر الحديث بطوله. فِي الإِسْرَاءِ وَالْعُرُوجِ بِهِ، إِلَى الْسَّمَاءِ الْدُّنْيَا وَالْثَّانِيَة وَالثَّالِثَةِ وَالْرَّابِعَةِ وَالخَامِسَة وَالْسَادِسَةِ والْسَابِعَةِ، حَتَّى جَاءَ سِدْرَةَ المُنْتَهى، وَدَنَا الجَبَّارِ تَبارَكَ وَتعَالَى، فَتَدَلَّى حَتَّى كَانَ مِنْهُ كَقَابَ قَوْسَيْنِ[(٥)] أَوْ أَدْنَى، فَأَوْحى إِلَيْهِ مَا شَاءَ فِيمَا أَوْحَى: خَمْسِينَ صَلاَةً عَلَى أُمَّتِهِ كُلَّ يَوْمٍ وَلَيْلَةٍ، ثُمَّ هَبَطَ.. وذكرنا في الحديث، ثم قال: فَاهْبِطْ بِاسْمِ فَاسْتَيْقَظَ وَهُوَ فِي المِسْجِدِ الحَرَامِ)). رواه البخاري[(٦)]، ومسلم[(٧)] أحال به على

---

(١) قد وقع النزاع فيها بين العلماء في رؤية الله تبارك وتعالى في الدنيا حول نبيّنا محمّد ﷺ، هل رأى ربّه ليلة الإسراء أم لا؟ على رأيين فمنهم من أثبتها، ومنهم من نفاها. وكان الخلاف في ذلك قد وقع منذ عهد الصحابة رضوان الله عليهم وقد شددت عائشة -رضي الله عنها- النكير على من قال بأن الرسول ﷺ رأى ربه بعيني رأسه. وقد اتفق المسلمون على أن النبي ﷺ لم يرى ربه بعينيه في الأرض وأن الله لما ينزل له إلى الأرض. انظر: مجموع الفتاوى (٣/٣٨٦-٣٨٧)، والبيهقي وموقفه من الإلهيات (ص: ٣٧٧). وقد فصّل الألباني وغيره في هذه المسألة وللاستزادة انظر: موسوعة الألباني في العقيدة (ص: ١٧٩).

(٢) اختلف السلف في تفسيرها فمنهم من أرجع الدنو والتدلي إلى الله كابن عباس رضي الله عنه، ومنهم من أرجعه إلى جبريل كابن مسعود، وعائشة وأبو هريرة رضي الله عنهم.

(٣) شريك النخعي، صدوق يخطئ كثيراً، تغير حفظه منذ ولي القضاء بالكوفة، سبقت ترجمته في الحديث رقم (٢٨).

(٤) في البخاري (أَيُّهُمْ).

(٥) فيه أربعة أقاويل: أحدها: قيد قوسين ، قاله قتادة والحسن. الثاني: أنه بحيث الوتر من القوس ، قاله مجاهد. الثالث: من مقبضها إلى طرفها ، قاله عبدالحارث. الرابع: قدر ذراعين ، قاله السدي ، فيكون القاب عبارة عن القدر ، والقوس عبارة عن الذراع. انظر: تفسير الماوردي (٥/٣٩٣).

(٦) رواه البخاري في صحيحه، كتاب التوحيد، باب قوله: ﴿ وَكَلَّمَ ٱللَّهُ مُوسَىٰ تَكۡلِيمٗا ﴾ [النساء: ١٦٤]، صحيح البخاري (٩/١٤٩)، برقم (٧٥١٧).

(٧) رواه مسلم في صحيحه، كتاب الإيمان، باب الإسراء برسول الله ﷺ إلى السماوات..، (١/١٤٥)، برقم (٢٦٢/ ١٦٢) بنحوه.

رواية ثابت[١].

٣٣٠- وفي خبر كثير بن حبيش[٢]، عن أنس، عن النبي ﷺ في الإسراء بطوله: ((ثُمَّ عَرَجَ بِهِ حَتَّى جَاءَ سِدْرَةَ الْمُنْتَهَى، فَدَنَا إِلَى رَبِّهِ فَتَدَلَّى، ﴿فَكَانَ قَابَ قَوْسَيْنِ أَوْ أَدْنَىٰ ۝٩ فَأَوْحَىٰٓ إِلَىٰ عَبْدِهِۦ مَآ أَوْحَىٰ﴾ [النجم: ٩ - ١٠]..)) الحديث.

رواه ابن خزيمه: عن أبي عمار[٣]، عن الفضل بن موسى[٤]، عن محمد بن عمرو[٥]، عن كثير[٦].

قال ابن خزيمة: وفي حديث شريك، بيان أن ربه الذي تدلى لا النبي، كما ذكر كثير ابن حبيش.

قال إبراهيم بن عبدالله بن الجنيد[٧]: سألت يحيى بن معين عن كثير بن حبيش، يحدث[٨] عن محمد بن عمرو عن أنس، وعن عمرة عن عائشة، فقال: هذا شيخ مدني ثقة. قلت: حدث عنه غير محمد بن عمرو، قال: ما سمعت[٩].

قال شيخ الإسلام الأنصاري: سمعت أبا يعقوب الحافظ وسأله أبو (عُميد)[١٠] موسى ابن محمد الموصلي[١١] عن قوله: فاستيقظ، فقال أبو سليمان الخطابي[١٢]:

---

(١) أي البناني.

(٢) كثير بن حبيش. روى عن: أنس. قال الأزدي: فيه ضعف. انظر: ميزان الإعتدال (٣/٤٠٣) (رقم: ٦٩٣٣).

(٣) الحسين بن حريث الخزاعي مولاهم، أبو عمار المروزي، ثقة، من العاشرة. خ م د ت س. التقريب (رقم: ١٣١٤).

(٤) الفضل بن موسى السِيناني، ثقة ثبت ، سبقت ترجمته في الحديث رقم (٨).

(٥) محمد بن عمرو بن علقمة بن وقاص الليثي المدني، صدوق، له أوهام. سبقت ترجمته في الحديث رقم (١٢٨).

(٦) رواه ابن خزيمه في التوحيد برقم (٥٢).

(٧) إبراهيم بن عبد الله بن الجنيد، الشيخ الامام الحافظ. سبقت ترجمته في الحديث رقم (١١٥).

(٨) الكلام فيه طمس لبعض الحروف.

(٩) سؤالات ابن الجنيد ليحيى بن معين (ص: ٣١٠).

(١٠) أقرب قراءة لها.

(١١) موسى بن محمد الموصلي، مشهور معروف من أهل الحديث، قدم نيسابور، وأدرك أصحاب الأصم، وتوفي كهلا، لم يرو الكثير. انظر: المنتخب من كتاب السياق لتاريخ نيسابور لأبي إسحاق الصريفيني (ص: ٤٩٤).

(١٢) حمد بن محمد بن إبراهيم البستي، الخطابي. أبو سليمان. مات سنة: (٣٨٨هـ) سمع من: أبي سعيد بن الأعرابي، وأبي العباس الأصم، وغيرهما. حدث عنه: أبو عبدالله الحاكم، والإمام أبو حامد الإسفراييني، وغيرهما. الإمام، العلامة، الحافظ، اللغوي، صاحب التصانيف، منها: (غريب الحديث) و(شرح الأسماء الحسنى). انظر: السير (١٧/٢٣-٢٧).

هو (مبهم)(١) أخطأ فيه أنس بن مالك.

٣٣١- وقال سعيد بن يحيى الأموي: حدثني أبي (..)(٢)، ثنا محمد بن عمرو بن علقمة، عن أبي سلمة، عن ابن عباس في قول الله عز وجل: ﴿ وَلَقَدْ رَءَاهُ نَزْلَةً أُخْرَىٰ ۝١٣ عِندَ سِدْرَةِ ٱلْمُنتَهَىٰ ﴾ [النجم: ١٣ - ١٤] قال: "دَنَا رَبُّهُ فَتَدَلَّى(٣)﴿ فَكَانَ قَابَ قَوْسَيْنِ أَوْ أَدْنَىٰ ﴾ [النجم: ٩] ﴿ فَأَوْحَىٰٓ إِلَىٰ عَبْدِهِۦ مَآ أَوْحَىٰ ﴾ [النجم: ١٠] قَالَ: قال ابْنُ عَبَّاسٍ: قَدْ رَآهُ النَّبِيُّ ﷺ". رواه الترمذي عن سعيد هذا، وقال: حديث حسن(٤).

٣٣٢- وقال ابن خزيمة، وابن أبي داوود في كتاب السنة: حدثنا هارون بن إسحاق الهمداني(٥)، ثنا عبده بن سليمان(٦)، عن محمد بن عمرو، عن أبي سلمة، عن ابن عباس، في قوله: ﴿ وَلَقَدْ رَءَاهُ نَزْلَةً أُخْرَىٰ ﴾ [النجم: ١٣] قَالَ: "رَأَى رَبَّهُ"(٧).

٣٣٣- وقال يونس بن بكير(٨)، ويعلى بن عبيد الطنافسي(٩)، وسلمة بن الفضل(١٠)، عن محمد بن إسحاق(١١)، عن عبدالرحمن بن الحارث بن عبدالله بن عياش بن أبي ربيعة(١)، عن

---

(١) أقرب قراءة لها.

(٢) كتب المؤلف كلمة أو رمز لم تتضح لي. وليس في رواية الترمذي دلالة عليها.

(٣) التدلي: النزول من العلو. انظر: النهاية لابن الأثير (١٣١/٢).

(٤) رواه الترمذي في سننه (٢٤٨/٥) برقم (٣٢٨٠).

(٥) هارون بن إسحاق بن محمد بن مالك الهمداني، أبو القاسم الكوفي، صدوق، من صغار العاشرة. رت س ق. التقريب (رقم: ٧٢٢١).

(٦) عبدة بن سليمان الكلابي، أبو محمد الكوفي، يقال اسمه: عبدالرحمن، ثقة ثبت، من صغار الثامنة. ع. التقريب (رقم: ٤٢٦٩).

(٧) رواه ابن خزيمة في التوحيد (٤٩٥/٢)، وابن أبي شيبة في مصنفه برقم (٣١٨٠٣)، وابن أبي عاصم في السنة برقم (٤٣٩)، والأجري في الشريعة برقم (١٠٣٢)، والطبراني في معجمه الكبير برقم (١٠٧٢٧). وقال الألباني في ظلال الجنة (١٩١/١): إسناده حسن موقوف، رجاله ثقات رجال الشيخين، إلا أنهما لم يحتجا بمحمد بن عمرو، وإنما أخرجا له متابعة.

(٨) يونس بن بكير بن واصل الشيباني، أبو بكر الجمال الكوفي، صدوق يخطئ، من التاسعة. خت م د ت ق. التقريب (رقم: ٧٩٠٠).

(٩) يعلى بن عبيد الكوفي، ثقة إلا في حديثه عن الثوري ففيه لين. سبقت ترجمته في الحديث رقم (٣٠).

(١٠) سلمة بن الفضل الأبرش، مولى الأنصار، قاضي الري، صدوق، كثير الخطأ، من التاسعة. د ت فق. التقريب (رقم: ٢٥٠٥).

(١١) محمد بن إسحاق بن يسار، أبو بكر المطلبي مولاهم المدني، نزيل العراق، إمام المغازي، صدوق يدلس، ورمي

عن عبدالله بن أبي سلمة[٢]، أن عبدالله بن عمر بن الخطاب بعث إلى عبدالله بن عباس يسأله: "هَلْ رَأَى مُحَمَّدٌ رَبَّهُ؟ فَأَرْسَلَ إِلَيْهِ عبدالله بْنُ عَبَّاسٍ: أَنْ نَعَمْ، فَرَدَّ عَلَيْهِ عبدالله بْنُ عُمَرَ، رَسُولَهُ أَنْ كَيْفَ رَآهُ؟ فَأَرْسَلَ، أَنَّهُ رَآهُ فِي رَوْضَةٍ خَضْرَاءَ دُونَهُ فِرَاشٌ مِنْ ذَهَبٍ عَلَى كُرْسِيٍّ مِنْ ذَهَبٍ تَحْمِلُهُ أَرْبَعَةٌ مِنَ الْمَلَائِكَةِ مَلَكٌ فِي صُورَةِ رَجُلٍ، وَمَلَكٌ فِي صُورَةِ ثَوْرٍ، وَمَلَكٌ فِي صُورَةِ نَسْرٍ، وَمَلَكٌ فِي صُورَةِ أَسَدٍ"[٣].

رواه ابن خزيمة[٤]، وعبدالله بن أحمد[٥]، ومحمد بن عثمان بن أبي شيبة في كتاب العرش[٦]، وأبو بكر بن أبي داود في كتاب السنة[٧].

قال البيهقي: في هذه الرواية انقطاع بين ابن عباس وبين الراوي عنه[٨].

٣٣٤- وقال أبو حاتم بن حبان في صحيحه: أنبأ أحمد بن عمرو المعدل[٩] بواسط، ثنا أحمد بن سنان القطان[١٠]، ثنا يزيد بن هارون[١١]، أنبأ

بالتشيع والقدر، من صغار الخامسة. خت م ٤. التقريب (رقم: ٥٧٢٥).

(١) عبدالرحمن بن الحارث بن عبدالله بن عياش بن أبي ربيعة المخزومي، أبو الحارث المدني، صدوق له أوهام، من السابعة. بخ ٤. التقريب (رقم: ٣٨٣١).

(٢) عبدالله بن أبي سلمة الماجشون التيمي مولاهم، ثقة، من الثالثة. م د س. التقريب (رقم: ٣٣٦٦).

(٣) ذكره ابن الجوزي في العلل المتناهية (٢٤/١) من طريق: يونس بن بكير، عن محمد بن إسحاق، به. بمعناه. وقال: هذا حديث لا يصح.

(٤) رواه ابن خزيمة في التوحيد (٤٨٣/٢).

(٥) رواه عبدالله بن أحمد في السنة برقم (٢١٧).

(٦) رواه ابن أبي شيبة في العرش برقم (٣٨).

(٧) لم أقف عليه، ولعله مفقود. ورواه الأجري في الشريعة برقم (١٠٣٤) من طريق: أبو بكر بن أبي داود... وبرقم (١٠٣٥) بنحوه.

(٨) الأسماء والصفات للبيهقي (٣٦٢/٢).

(٩) أحمد بن عمرو بن عثمان المعدل الواسطي أبو عبيد الله. روى القراءة سماعا عن: شعيب بن أيوب، عن يحيى بن آدم. روى القراءة عنه: أبو الحسن علي بن عمر الدارقطني الحافظ. ذكره الدارقطني في السنن، وقال: أنه من الثقات. انظر: سنن الدارقطني (١٥٠/٣)، وتراجم رجال الدارقطني في سننه لمقبل الوادعي (ص: ١٠٥)، وغاية النهاية (٩٣/١) (رقم: ٤٢٧).

(١٠) أحمد بن سنان بن أسد بن حِبان، أبو جعفر القطان الواسطي، ثقة حافظ، من الحادية عشر. خ د م س ق. التقريب (رقم: ٤٤).

(١١) يزيد بن هارون بن زاذان السلمي، ثقة. سبقت ترجمته في الحديث رقم (١٢٩).

محمد بن عمرو(١)، عن أبي سلمة، عن ابن عباس قال: "قَدْ رَأَى مُحَمَّدٌ رَبَّهَ"(٢).

[٣٣٩/أ]

٣٣٥- وقال إبراهيم بن الحكم بن أبان(٣): حدثني أبي(٤)، عن عكرمة(٥)، عن ابن عباس: أَنَّهُ سُئِلَ هَلْ رَأَى مُحَمَّدٌ رَبَّهُ؟ قَالَ: "نَعَمْ، رَآهُ كَأَنَّ قَدَمَيْهِ عَلَى خَضِرَةٍ، دُونَهُ سِتْرٌ مِنْ لُؤْلُؤٍ، فَقُلْتُ: (يَا أَبَا)(٦) عَبَّاسٍ، أَلَيْسَ يَقُولُ اللَّهُ ﴿لَّا تُدْرِكُهُ ٱلْأَبْصَٰرُ﴾ [الأنعام: ١٠٣] قَالَ: لَا أُمَّ لَكَ، ذَاكَ نُورُهُ الذيَ هُوَ نُورُهُ إِذَا تَجَلَّى بِنُورِهِ لَا يُدْرِكُهُ شَيْءٌ"(٧).

وروي عن: القِنبَاري(٨)، عن الحكم(٩).

ورواه ابن أبي داود: عن عبدالرحمن بن بشر(١٠)، عن موسى بن عبدالعزيز، عن الحكم ابن أبان(١١).

٣٣٦- ورواه ابن خزيمة: عن محمد بن يحيى(١٢)، عن يزيد بن أبي حكيم

---

(١) محمد بن عمرو الليثي المدني، صدوق، له أوهام. سبقت ترجمته في الحديث رقم (١٢٨).

(٢) رواه ابن حبان في صحيحه برقم (٥٧)، وابن خزيمة في التوحيد (٤٩٠/٢)، والدارقطني في رؤية الله برقم (٢٧٦)، والحاكم في المستدرك برقم (٢١٨)، واللالكائي في شرح أصول الاعتقاد برقم (٩٠٤)، والهيثمي في موارد الظمآن برقم (٣٨). وقال الألباني في التعليقات الحسان (١٨٥/١): حسن صحيح. ورواه ابن أبي عاصم في السنة برقم (٤٣٥)، وابن خزيمة في التوحيد (٤٨٦/٢) و(٤٨٧/٢)، وابن منده في الإيمان برقم (٧٦٠)، والحاكم في المستدرك برقم (٢١٧)، من طريق: إسماعيل بن زكريا، عن عاصم، عن الشعبي، عن عكرمة، عنه. بنحوه. وقال الألباني في ظلال الجنة (١٨٩/١): إسناده صحيح موقوف وهو على شرط البخاري.

(٣) إبراهيم بن الحكم بن أبان العدني، ضعيف، وصل مراسيل. سبقت ترجمته في الحديث رقم (١٩٢).

(٤) الحكم بن أبان العدني، أبو عيسى، صدوق، عابد، وله أوهام سبقت ترجمته في الحديث رقم (١٩٢).

(٥) عكرمة أبو عبدالله مولى ابن عباس، ثقة، ثبت، سبقت ترجمته في الحديث رقم (١٠٨).

(٦) الأقرب للصواب: (يا ابن) كما في المستدرك.

(٧) رواه الحاكم في المستدرك برقم (٣٢٣٤)، وقال (٣٤٦/٢): هذا حديث صحيح الإسناد ولم يخرجاه. والبيهقي في الأسماء والصفات برقم (٩٣٥)، وقال: (٣٦٢/٢): إبراهيم بن الحكم بن أبان ضعيف في الرواية، ضعفه يحيى بن معين وغيره.

(٨) موسى بن عبدالعزيز العدني، أبو شعيب القِنْباري، والقنبار حبال الليف، صدوق سيئ الحفظ، من الثامنة. ر د س. التقريب (رقم: ٦٩٨٨).

(٩) الأسماء والصفات للبيهقي (٣٦٣/٢).

(١٠) عبدالرحمن بن بشر بن الحكم العبدي، أبو محمد النيسابوري، ثقة، من صغار العاشرة. خ م د ق. التقريب (رقم: ٣٨١٠).

(١١) لم أقف عليه، ولعله في كتابه المفقود (السنة).

(١٢) محمد بن يحيى الذهلي النيسابوري، ثقة. سبقت ترجمته في الحديث رقم (٤٦).

العدني(١)، قال: حدثني الحكم بن أبان، قال: سمعت عكرمة يقول: سمعت ابن عباس وسُئل: "هَلْ رَأَى مُحَمَّدٌ رَبَّهُ؟ قَالَ: نَعَمْ، .. فذكره"، ولم يذكر: "عَلَى قَدَمَيْهِ خَضِرَةٍ، وَسِتْرٌ مِنْ لُؤْلُؤ"(٢).

ورواه النسائي، وابن أبي حاتم: عن يزيد بن سنان(٣)، عن يزيد بن أبي حكيم(٤).

٣٣٧- وقال أسود بن عامر(٥): ثنا حماد بن سلمة(٦)، عن قتادة(٧)، عن عكرمة، عن ابن عباس قال: قال رسول الله ﷺ: ((رَأَيْتُ رَبِّي جَعْدًا(٨) أَمْرَدَ(٩)، عَلَيْهِ حُلَّةٌ خَضْرَاء. وفي لفظ: فِي صُورَةِ شَابٍّ أَمْرَدَ، دُونَهُ سِتْرٌ مِنْ لُؤْلُؤٍ قَدَمَيْهِ. أَوْ قَالَ: رِجْلَيْهِ. فِي خُضْرَةٍ))(١٠).

رواه جماعة عن: شاذان منهم: أحمد بن حنبل(١١)، والفضل بن سهل(١٢)، ومحفوظ بن الفضل(١٣)، وموسى بن عبدالرحمن(١٤)،

---

(١) يزيد بن أبي حكيم العدني، أبو عبدالله، صدوق، من التاسعة. خ ت س ق. التقريب (رقم: ٧٧٠٣).

(٢) رواه ابن خزيمة في التوحيد (٤٨١/٢)، والسَّرَّاج في حديثه برقم (٢٦٠٥)، واللالكائي في شرح أصول الاعتقاد برقم (٩٢٠). ورواه الدارقطني في رؤية الله برقم (٢٧٠)، والضياء في المختارة برقم (٣٢٥)، كلاهما: من طريق: موسى بن عبدالعزيز، عن الحكم بن أبان، به.

(٣) يزيد بن سنان بن يزيد القزاز البصري، أبو خالد، نزيل مصر، ثقة، من الحادية عشرة. س. التقريب (رقم: ٧٧٢٦).

(٤) رواه النسائي في سننه الكبرى برقم (١١٤٧٣)، وابن أبي حاتم في تفسيره برقم (٧٧٣٨).

(٥) الأسود بن عامر الشامي، نزيل بغداد، يكنى أبا عبدالرحمن، ويلقب شاذان، ثقة، من التاسعة. ع. التقريب (رقم: ٥٠٣).

(٦) حماد بن سلمة بن دينار البصري، أبو سلمة، ثقه، عابد. سبقت ترجمته في الحديث رقم (٧).

(٧) قتادة بن دعامة السدوسي، ثقة. سبقت ترجمته في الحديث رقم (٢١٥).

(٨) أي يكون جعد الشعر، وهو ضد السبط. انظر: النهاية لابن الأثير(١/ ٢٧٥).

(٩) الأمرد: الشاب الذي بلغ خروج لحيته وطر شاربه ولم تبد لحيته. ومرد مردا ومرودة وتمرد: بقي زمانا ثم التحى بعد ذلك وخرج وجهه. انظر: لسان العرب (٤٠١/٣).

(١٠) رواه البيهقي الأسماء والصفات برقم (٩٣٨)، وأبو يعلى الفراء في إبطال التأويلات برقم (١٢٧). وذكره ابن الجوزي في العلل المتناهية (٢٢/١)، وقال السبكي في طبقات الشافعية الكبرى (٣١٢/٢): وحديث فى صورة شاب أمرد موضوع مكذوب على رسول الله ﷺ.

(١١) رواه أحمد في مسنده برقم (٢٥٨٠) بمعناه.

(١٢) الفضل بن سهل بن إبراهيم الأعرج البغدادي، أصله من خراسان، صدوق، من الحادية عشرة. خ م د ت س. التقريب (رقم: ٥٤٠٣).

(١٣) محفوظ بن الفضل بن أبي توبة. مات سنة: (٢٣٧هـ) حدث عن: ضمرة بن ربيعة، ومعن القزاز، وغيرهما. وروى عنه: صالح جزرة، وإسماعيل القاضي، وغيرهما. ليس بالقوي. قال أحمد بن حنبل: كان معنا باليمن، ولم يكن ينسخ وضعف أمره جداً. انظر: تاريخ الإسلام (٩٣٦/٥) (رقم: ٤٢٧).

(١٤) لم يتبين لي من هو. وقد يكون: موسى بن عبدالرحمن المسروق الكندي، أبو عيسى. روى عن: أبي اسامة، ومحمد بن بشر،

ومحمد بن منصور الطوسي(١)، ومحمد بن (...)(٢)، وحجاج بن الشاعر(٣)، وعثمان بن أبي شيبة(٤).

قال عبدالرحمن بن منده: ولا ينكره إلا جهمي(٥).

وممن تابع شاذان: إبراهيم بن أبي سويد(٦)، وعبدالصمد بن كيسان(٧).

٣٣٨- فأما طريق إبراهيم بن أبي سويد: فقال عبدالرحمن بن أبي عبدالله بن منده(٨): أنبأ محمد بن عبيد الله الطبراني(٩)، أنا أبو بكر عمر بن عبدالله بن أحمد بن محمد(١٠)، ثنا محمد ابن القاسم بن مهران(١١)، ثنا محمد بن موسى(١٢)، ثنا الحسين بن علي بن زكريا بن يحيى البصري(١٣)، ثنا إبراهيم بن أبي سويد الثقة المأمون، ثنا حماد بن سلمة، عن قتادة، عن

وغيرهما. وهو صدوق ثقة. انظر: الجرح والتعديل (١٥٠/٨) (رقم: ٦٨٢)، والثقات (١٦٤/٩) (رقم: ١٥٧٩١).

(١) محمد بن منصور بن داود الطوسي، نزيل بغداد، أبو جعفر العابد، ثقة، من صغار العاشرة. د س. التقريب (رقم: ٦٣٢٦).

(٢) كلمة لا يمكن قراءتها، لضعف الحبر. وقد يكون المراد به: محمد بن أحمد بن مدوية الترمذي.

(٣) حجاج بن أبي يعقوب يوسف بن حجاج الثقفي البغدادي، المعروف بابن الشاعر، ثقة حافظ، من الحادية عشرة، م. التقريب (رقم: ١١٤٠).

(٤) عثمان بن محمد العبسي، ابن أبي شيبة الكوفي، ثقة. سبقت ترجمته في الحديث رقم (١٣٢).

(٥) لم أقف عليه فيما بين يدي من كتبه.

(٦) إبراهيم بن الفضل بن أبي سويد البصري. الذارع الحافظ. مات سنة: (٢٢٤هـ).سمع من: حماد بن سلمة، وعبدالواحد بن زياد، وغيرهما. روى عنه: محمد بن بشار، وأبو زرعة الرازي، وغيرهما. ذكر ليحيى بن معين فقال: كثير التصحيف. وقال أبو حاتم: ثقة رضى. قال الذهبي: ولا رواية له في كتب الأئمة الستة. انظر: تاريخ الإسلام (رقم: ٥٠) (٥٢٨/٥).

(٧) عبدالصمد بن كيسان. روى عن: حماد بن سلمة. وروى عنه: عفان. وفيه نظر. انظر: تعجيل المنفعة لابن حجر (٨٢٠/١) (رقم: ٦٥٨).

(٨) عبدالرحمن بن محمد بن منده، العبدي. الإمام، المحدث، المصنف. سبقت ترجمته في الحديث رقم (١١).

(٩) لم أقف له على ترجمة.

(١٠) عمر بن عبدالله بن أحمد بن محمد بن سهل أبو بكر التميمي يعرف بابن ممجة. (وفاته: ٣٧٧هـ). انظر: تاريخ أصبهان للأصبهاني (٤٢١/١) (رقم: ٨٠٤).

(١١) محمد بن القاسم بن الحسن بن مهران المديني. لم أقف له على ترجمة. وذكره الأصبهاني في تاريخ أصبهان (٢٤٣/٢) ولم يذكر فيه جرحاً ولا تعديلاً.

(١٢) قد يكون: محمد بن موسى بن عمران القطان، أبو جعفر الواسطي، صدوق، من الحادية عشرة. خ م ق. التقريب (رقم: ٦٣٣٦).

(١٣) الحسين بن علي بن زكريا العدوي البصري، أبو سعيد. روى عن: أبي بحر عبدالواجد بن غياث البصري، وأبي أيوب

عكرمة[١]، عن ابن عباس قال: قال رسول الله: ((رَأَيْتُ رَبِّي فِي أَحْسَنِ صُورَةٍ، شَابٌ جَعْدٌ قَطَطٌ[٢]، عَلَيهِ ثَوْبَانِ أَخْضَرَانِ))[٣].

قال عبدالرحمن: ورواه يعلى بن عباد[٤] وغيره، عن حماد.

٣٣٩- أخبرنا عثمان بن محمد بن إبراهيم[٥]، ثنا عمر بن أحمد بن عثمان[٦]، ثنا عبدالله بن سليمان بن الأشعث[٧]، ثنا بنان بن سليمان الدّقّاق[٨]، ثنا يعلى بن عباد بن يعلى، عن حماد، عن قتادة، عن عكرمة، عن ابن عباس: "أَنَّ رَسُول الله رَأَى رَبَّهُ عَزَّ وَجَلَّ عَلَيْهِ خَضْرَاوَان".

ذكر عبدالرحمن بن منده هذا في كتاب: (ستر العورة)[٩] وحفظ الحرمة[١٠].

سليمان بن داود الشاذكوني، وغيرهما. قد كتبوا عنه لكن فيه نظر، يقال حبسه إسماعيل بن إسحاق القاضي إنكاراً عليه فيما كان يحدث به عن مشايخه. وقال الذهبي: بصري، تالف. انظر: المقتنى في سرد الكنى للذهبي (٢٧٥/١). والأسامي والكنى لأبي أحمد الحاكم (ق/١٨٢ب) مخطوط.

(١) عكرمة أبو عبدالله مولى ابن عباس، ثقة، ثبت، سبقت ترجمته في الحديث رقم (١٠٨).

(٢) القطط: الشديد الجعودة. وقيل: الحسن الجعودة، والأول أكثر. انظر: النهاية لابن الأثير (٨١/٤).

(٣) ذكره عبدالرحمن ابن منده في المستخرج من كتب الناس للتذكرة والمستطرف من أحوال الرجال للمعرفة برقم (١٢)، وأبو يعلى الفراء في إبطال التأويلات برقم (١٤٣) كلاهما من طريق: عبدالله بن أحمد بن حنبل، عن أبيه، عن الأسود بن عامر، عن حماد بن سلمة، به. بمعناه.

(٤) يعلى بن عباد الكلابي. مات ما بين سنتي: (٢١١-٢٢٠هـ) روى عن: شعبة، وهمام، وغيرهما. وروى عنه: إسحاق الحربي، وبشر بن موسى، وغيرهما. ضعفه الدارقطني. انظر: تاريخ الإسلام (٤٨٥/٥) (رقم: ٤٧٢).

(٥) عثمان بن محمد بن إبراهيم الخاني الأصبهاني. مات سنة: (٤٢٣ هـ) حدث عن: أبي حفص بن شاهين، وغيره، وروى عنه: أبو الخير بن ررا، وعبدالرحمن بن منده. انظر: تاريخ الإسلام (٣٩٢/٩) (رقم: ١١٠).

(٦) عمر بن أحمد بن عثمان بن شاهين البغدادي، أبو حفص (٢٩٧-٣٨٥هـ) سمع من: أبي بكر محمد بن محمد الباغندي، وأبي القاسم البغوي، وغيرهما. حدث عنه: أبو سعد الماليني، وأبو القاسم التنوخي، وغيرهما. الشيخ، الصدوق، الحافظ، العالم، شيخ العراق، وصاحب (التفسير الكبير). قال أبو الفتح بن أبي الفوارس: ثقة، مأمون، صنف ما لم يصنفه أحد. وقال أبو بكر الخطيب: كان ثقة، أمينا. انظر: السير (٤٣١/١٦-٤٣٤) (رقم: ٣٢٠).

(٧) عبدالله بن سليمان بن أبي داوود السجستاني. الامام العلامة الحافظ. سبقت ترجمته في الحديث رقم (١).

(٨) داود بن سليمان بن حفص العسكري، أبو سهل الدقاق، مولى بني هاشم، لقبه بنان، صدوق، من العاشرة. س ق. التقريب (رقم: ١٧٨٧).

(٩) أقرب قراءة لها. أو (مسمى العهدة)

(١٠) لم أقف عليه، ولعله مفقود.

٣٤٠- وقال أبو بكر بن خزيمة: حدثنا محمد بن بشار بندار[١]، وأبو موسى[٢] - إمامان من أئمة الهدى- قالا: ثنا معاذ بن هشام[٣]، قال: حدثني أبي[٤]، عن قتادة، عن عكرمة، عن ابن عباس قال: "أَتَعْجَبُونَ أَنْ تَكُونَ الْخُلَّةُ[٥] لِإِبْرَاهِيمَ، وَالْكَلَامُ لِمُوسَى، وَالرُّؤْيَةُ لِمُحَمَّدٍ"[٦].

رواه عبدالله بن أحمد بن حنبل: عن عبيد الله بن عمر[٧]، عن معاذ بن هشام[٨].

ورواه ابن أبي عاصم[٩]، والنسائي[١٠].

٣٤١- وقال أبو بكر النجاد[١١]: فيما أخبرنا ابن عساكر[١٢]، عن ابن يُوحن[١٣] إجازة، عن أبي المكارم البَاذَرَائي[١٤]، عن

---

(١) محمد بن بشار العبدي البصري، ثقة. سبقت ترجمته في الحديث رقم (٩٩).

(٢) محمد بن المثنى العنَزَي، ثقة ثبت ، سبقت ترجمته في الحديث رقم (٣٠).

(٣) معاذ بن هشام الدستوائي، صدوق ربما وهم، من التاسعة. ع. التقريب (رقم: ٦٧٤٢).

(٤) هشام بن أبي عبد الله سنبر، الدَسْتَوائي ، ثقة ، ثبت. سبقت ترجمته في الحديث رقم (٧٦).

(٥) الخلة: الصداقة والمحبة التي تخللت القلب فصارت خلاله: أي في باطنه. انظر: النهاية لابن الأثير (٧٢/٢).

(٦) رواه ابن خزيمة في التوحيد (٤٧٩/٢)، والدارقطني في رؤية الله برقم (٢٦١) و(٢٨٢)، وابن منده في الإيمان برقم (٧٦٢)، والحاكم في المستدرك برقم (٢١٦) و(٣١١٤) و(٣٧٤٧)، واللالكائي في شرح أصول الاعتقاد برقم (٨٦١) و(٩٠٥)، والضياء في المختارة برقم (٢٥٢). وقال الحاكم في المستدرك (١٣٣/١): هذا حديث صحيح على شرط البخاري، ولم يخرجاه. وافقه الذهبي على شرط البخاري.

(٧) عبيد الله بن عمر بن ميسرة القواريري، أبو سعيد البصري، نزيل بغداد، ثقة ثبت، من العاشرة. خ م د س. التقريب (رقم: ٤٣٢٥).

(٨) رواه عبدالله بن أحمد في السنة برقم (٥٧٩) و(١٠٤٣).

(٩) رواه ابن أبي عاصم في السنة برقم (٤٤٢). وقال الألباني في ظلال الجنة (١٩٢/١): إسناده صحيح على شرط البخاري.

(١٠) رواه النسائي في السنن الكبرى برقم (١١٤٧٥).

(١١) قد يكون المراد به: عبدالله بن أبي القاسم بن أبي بكر الحريمي النجاد، المعروف بابن زعرورة. أبو بكر. مات سنة: (٦١٦هـ) حدث عن: أبي الوقت، وهبة الله بن الشبلي، وغيرهما. انظر: تاريخ الإسلام (٤٧٤/١٣) (رقم: ٣٧٤).

(١٢) لم يتبين لي من هو. وأعتقد - والله أعلم - أنه عند الإطلاق ينصرف إلى الحافظ أبي القاسم علي بن هبة الله بن عساكر، الدمشقي، صاحب تاريخ دمشق.

(١٣) علي بن الحسين بن يوحن الباوري. ذكره الذهبي من تلاميذ الباذَرائي. انظر: السير (٤٩٤/٢٠) (رقم: ٣١٢). ولم أقف له على ترجمة.

(١٤) المبارك بن محمد بن المعمر الباذرائي، البغدادي. أبو المكارم. مات سنة: (٥٦٧هـ) سمع من: أبي الخطاب بن البطر،

أبي ياسر الخياط[(١)]، عن ابن شاذان[(٢)] عنه، ثنا أحمد بن زهير[(٣)]، ثنا عفان[(٤)]، حدثني عبدالصمد بن كيسان[(٥)]، ثنا حماد بن سلمة[(٦)]، عن قتادة[(٧)]، عن عكرمة، عن ابن عبا س، عن النبي ﷺ قال: ((قَدْ رَأَيْتُ رَبِّي عَزَّ وَجَلّ))[(٨)].

٣٤٢- رواه الطبراني لعبدالصمد بن كيسان، ولإبراهيم بن أبي سُويد الذراع[(٩)]، عن حماد بن سلمة. ولفظه: ((رَأَيْتُ رَبِّي فِي صُوَرِةِ شَابٍ لَهُ وَفْرَة[(١٠)]))[(١١)].

قال الطبراني: سمعت أبا بكر بن صدقة[(١٢)] يقول: سمعت أبا زرعة الرازي[(١٣)] يقول: حديث قتادة، عن عكرمة، عن ابن عباس في الرؤية صحيح. رواه شاذان وعبدالصمد بن كيسان، وإبراهيم بن أبي سُويد لا ينكره إلا معتزلي[(١٤)].

وأبي بكر الطريثيثي، وغيرهما. وروى عنه: تميم البندنيجي، وعلي بن الحسين بن يوحن الباوري، وغيرهما. الشيخ الصالح الصدوق، قال الشيخ الموفق: هو شيخ صالح ضعيف. انظر: السير (٢٠/٤٩٤) (رقم: ٣١٢).

(١) محمد بن عبدالعزيز بن عبدالله البغدادي الخياط. كان رجلاً خيراً. سبقت ترجمته في الحديث رقم (٨).

(٢) الحسن بن أحمد بن شاذان، البغدادي البزاز. كان صدوقا. سبقت ترجمته في الحديث رقم (٩١).

(٣) أحمد بن زهير بن حرب النسائي الأصل البغدادي. ابن أبي خيثمة. أبو بكر (٢٠٥-٢٩٧هـ) سمع من: أبي نعيم، وعفان، وغيرهما. روى عنه: أبو محمد بن صاعد، ومُحمد بن مخلد، وغيرهما. قال الخطيب: كان ثقة عالماً متقناً حافظاً. انظر: لسان الميزان (١/٤٦٣) (رقم: ٥١٤).

(٤) عفان بن مسلم الباهلي، الصفار البصري، ثقة ثبت. سبقت ترجمته في الحديث رقم (٧٤).

(٥) عبدالصمد بن كيسان. سبقت ترجمته في الحديث رقم (٣٣٧).

(٦) حماد بن سلمة بن دينار البصري، ثقه، عابد. سبقت ترجمته في الحديث رقم (٧).

(٧) قتادة بن دعامة السدوسي، ثقة. سبقت ترجمته في الحديث رقم (٢١٥).

(٨) رواه الضياء في المختارة برقم (٢٦٠).

(٩) إبراهيم بن الفضل البصري. لحافظ، ثقة رضي. سبقت ترجمته في الحديث رقم (٣٣٧).

(١٠) الوفرة: شعر الرأس إذا وصل إلى شحمة الأذن. انظر: النهاية لابن الأثير (٥/٢١٠).

(١١) لم أقف عليه فيما بين يدي من المصادر له، وهو في كتابه المفقود (السنة) كم صرح بذلك السيوطي في اللآلىء المصنوعة (١/٣٣)، والمتقي الهندي في كنز العمال (١/٢٢٨).

(١٢) أحمد بن محمد بن عبدالله بن صدقة البغدادي. أبو بكر. مات سنة: (٢٩٣هـ) حدث عن: أحمد بن حنبل، ومحمد بن مسكين اليمامي، وغيرهما. حدث عنه: أبو بكر الشافعي، وسليمان الطبراني، وغيرهما. الإمام، الحافظ الفقيه. كان موصوفاً بالإتقان والتثبت. انظر: السير (١٤/٨٣) (رقم: ٤٣).

(١٣) عبيد الله بن عبدالكريم بن يزيد بن فروخ، أبو زرعة الرازي، إمام حافظ، ثقة مشهور، من الحادية عشرة. م ت س ق. التقريب (رقم: ٤٣١٦).

(١٤) اللآلىء المصنوعة للسيوطي (١/٣٣).

٣٤٣- قلت: حديث عبدالصمد بن كيسان في الأول من فوائد الحاج للنجاد[١]، ولفظه في رواة أبي بكر الإسمعيلي[٢]، عن الزعفراني[٣]، عنه: ((رَأَيْتُ رَبِّي فِي صُورَةِ شَابٍّ أَمْرَدَ، عَلَيْهِ حُلَّةٌ خَضْرَاءُ))[٤].

قال جعفر بن أبي عثمان الطيالسي[٥]: سمعت يحيى بن معين[٦] يقول: إذا رأيت الرجل يتكلم في حماد بن سلمة وعكرمة مولى ابن عباس فاتهمه على الإسلام[٧].

٣٤٤- وقال زر بن حبيش[٨]، في قوله: ﴿ فَكَانَ قَابَ قَوْسَيْنِ أَوْ أَدْنَىٰ ﴾ [النجم: ٩]، أَخْبَرَنِي ابْنُ مَسْعُودٍ، "أَنَّ النَّبِيَّ ﷺ رَأَى جِبْرِيلَ لَهُ سِتُّمِائَةِ جَنَاحٍ".

رواه مسلم[٩]، وابن خزيمة[١٠]: لعباد بن العوام، عن الشيباني، عن زر.

٣٤٥- ورواه البخاري: لعبدالواحد بن زياد[١١]، عن سليمان الشيباني[١٢]، عن زر ابن

---

(١) أحمد بن سلمان الفقيه، النجاد، وكان صدوقا عارفا. سبقت ترجمته في الحديث رقم (١٩).

(٢) أحمد بن إبراهيم بن إسماعيل الإسماعيلي الجرجاني الفقيه الشافعي الحافظ. أبو بكر (٢٧٧-٣٧١هـ) سمع من: الفريابي، ومحمد بن عثمان بن أبي شيبة، وغيرهما. روى عنه: أبو بكر البرقاني، وحمزة بن يوسف السهمي، وغيرهما. صنف "الصحيح" و"المعجم" وغير ذلك. انظر: تاريخ الإسلام (٣٥٣/٨) (رقم: ١).

(٣) لم يتبين لي من هو.

(٤) ذكره السيوطي في اللآلىء المصنوعة (٣٤/١).

(٥) جعفر بن محمد بن أبي عثمان الطيالسي البغدادي. أبو الفضل. مات سنة: (٢٨٢هـ) سمع من: عفان بن مسلم، ويحيى بن معين، وغيرهما. حدث عنه: ابن صاعد، وأبو بكر النجاد، وغيرهما. قال أبو بكر الخطيب: كان ثقة ثبتاً، صعب الأخذ، حسن الحفظ. انظر: السير (٣٤٦/١٣-٣٤٧) (رقم: ١٦٢).

(٦) يحيى بن معين بن عون الغطفاني مولاهم أبو زكريا البغدادي، ثقة حافظ مشهور، إمام الجرح والتعديل، من العاشرة. ع. التقريب (رقم: ٧٦٥١).

(٧) شرح أصول الاعتقاد للالكائي (٥٦٨/٣).

(٨) زِرّ بن حُبيش بن حُباشة الأسدي الكوفي، أبو مريم، ثقة جليل مخضرم. ع. التقريب (رقم: ٢٠٠٨).

(٩) رواه مسلم في صحيحه، كتاب الإيمان، باب في ذكر سدرة المنتهى، صحيح مسلم (١٥٨/١)، برقم (١٧٤/٢٨٠). وبرقم (١٧٤/٢٨١) من طريق: حفص بن غياث، عن الشيباني، به. وبرقم (١٧٤/٢٨٢) من طريق: شعبة، عن الشيباني، به.

(١٠) رواه ابن خزيمة في التوحيد (٤٩٧/٢) و(٤٩٨/٢) من طريق: زهير، عن الشيباني، به. و(٥٠٦/٢) من طريق: جرير، عن الشيباني، به.

(١١) عبدالواحد بن زياد العبدي مولاهم البصري، ثقة في حديثه عن الأعمش وحده مقال، من الثامنة. ع. التقريب (رقم: ٤٢٤٠).

(١٢) سليمان بن أبي سليمان، أبو إسحاق الشيباني الكوفي، ثقة، من الخامسة. ع. التقريب (رقم: ٢٥٦٨).

حبيش قال: قال عبدالله في هذه الآية: ﴿ فَكَانَ قَابَ قَوْسَيْنِ أَوْ أَدْنَىٰ ﴾ [النجم: ٩]، قَالَ رَسُولُ اللَّهِ: ((رَأَيْتُ جِبْرِيلَ لَهُ سِتُّمِائَةِ جَنَاحٍ))[(١)].

٣٤٦- وقال أبو معاوية: عن أبي إسحاق[(٢)]، عن زر بن حبيش، عن عبدالله في قوله: ﴿ وَلَقَدْ رَءَاهُ نَزْلَةً أُخْرَىٰ ﴾ [النجم: ١٣] قال: "رَأَى جِبْرِيلَ لَهُ سِتُّمِائَةِ جَنَاحٍ"[(٣)].

رواه ابن خزيمة: تابعه أبان[(٤)]، عن عاصم[(٥)]، عن زر[(٦)].

٣٤٧- ورواه شعبة[(٧)]، عن أبي إسحاق الشيباني في قوله: ﴿ لَقَدْ رَأَىٰ مِنْ ءَايَٰتِ رَبِّهِ ٱلْكُبْرَىٰٓ ﴾ [النجم: ١٨]، ورواه حفص بن غياث[(٨)]، عن الشيباني في قوله: ﴿ مَا كَذَبَ ٱلْفُؤَادُ مَا رَأَىٰٓ ﴾ [النجم: ١١]، ورواه زائدة[(٩)]، وزهير بن معاوية[(١٠)] في قوله: ﴿ فَكَانَ قَابَ قَوْسَيْنِ أَوْ أَدْنَىٰ ﴾ [النجم: ٩].[(١١)].

قال البيهقي: "ويُحتمل أن يكون الشيباني سأل زرًا عن جميع هذه الآيات، فأُخبر عن

---

(١) رواه البخاري في صحيحه، كتاب تفسير القرآن، باب ﴿ فَكَانَ قَابَ قَوْسَيْنِ أَوْ أَدْنَىٰ ﴾ [النجم: ٩].. (١٤١/٦)، برقم (٤٨٥٦). وبرقم (٣٢٣٢) من طريق: أبو عوانة، عن أبو إسحاق الشيباني، به. وبرقم (٤٨٥٧) من طريق: زائدة، عن الشيباني، به.

(٢) هو سليمان الشيباني.

(٣) رواه ابن خزيمة في التوحيد (٤٩٨/٢)، والسراج في حديثه برقم (١٣٨٥). وابن خزيمة في التوحيد (٥٠٤/٢) من طريق: شعبة، عن الشيباني، عن زر، به. والبزار في مسنده برقم (١٨٠٩) من طريق: حماد بن سلمة، عن عاصم، عن زر، به. وأبو الشيخ الأصبهاني في العظمة (٧٨٨/٢)، وابن منده في الإيمان برقم (٧٤٣) كلاهما من طريق: عبدالواحد بن زياد، عن الشيباني، عن زر، به.

(٤) أبان بن يزيد العطار البصري، أبو يزيد، ثقة، له أفراد. سبقت ترجمته في الحديث رقم (٩١).

(٥) عاصم بن بهدلة، وهو ابن أبي النجود الأسدي مولاهم الكوفي، أبو بكر المقرئ، صدوق له أوهام، حجة في القراءة، وحديثه في الصحيحين مقرون، من السادسة. ع. التقريب (رقم: ٣٠٥٤)

(٦) لم أقف على هذه الرواية.

(٧) شعبة بن الحجاج العتكي، الواسطي، ثم البصري، ثقة. سبقت ترجمته في الحديث رقم (٣٠).

(٨) حفص بن غِياث النخعي، الكوفي القاضي، ثقة. سبقت ترجمته في الحديث رقم (٥٩).

(٩) زائدة بن قدامة الثقفي، أبو الصلت الكوفي، ثقة ثبت، صاحب سنة، من السابعة. ع. التقريب (رقم: ١٩٨٢).

(١٠) زهير بن معاوية الجعفي الكوفي، ثقة، ثبت. سبقت ترجمته في الحديث رقم (٩٠).

(١١) رواه البيهقي في الأسماء والصفات برقم (٩١٨).

ابن مسعود، أنَّ جميع ذلك يرجع إلى رؤية النبي ﷺ جبريل"[١].

[٣٣٩/ب]

٣٤٨- وقال أبو يعلى الخليل بن عبدالله بن أحمد الخليلي القزويني الحافظ[٢]: حدثنا أحمد بن محمد بن الحسين الحافظ[٣]، ثنا عبدالله بن محمد بن علي بن طرخان الحافظ[٤] ببلخ، ثنا عبدالصمد بن الفضل[٥] قرئ عليه، ثنا حفص بن عمر العدني[٦]، عن موسى بن سعد[٧]، عن ميمون القناد[٨]، عن عكرمة[٩]، عن ابن عباس، في قوله تعالى: ﴿دَنَا فَتَدَلَّىٰ﴾ [النجم: ٨] قال: "نَظَرَ إِلَى رَبِّهِ"، قال عكرمة: قلت لابن عباس: "سُبْحَانَ الله نَظَرَ إِلَى رَبِّهِ"، قال: "نَعَم، جَعَلَ الخلة لإبراهيم، والكلام لموسى، والنظر لمحمد عليهم السلام"[١٠].

---

(١) الأسماء والصفات للبيهقي (٣٤٧/٢).

(٢) الخليل بن عبدالله بن أحمد القزويني الخليلي. أبو يعلى. مات سنة: (٤٤٦هـ) سمع من: القاسم بن علقمة، وأبي طاهر المخلص، وغيرهما. حدث عنه: أبو زيد واقد بن الخليل، وإسماعيل بن ماكي، وغيرهما. وكان ثقة، حافظاً، عارفاً بالرجال والعلل، ومصنف كتاب (الإرشاد في معرفة المحدثين). انظر: تاريخ الإسلام (٦٦٧/١٧) (رقم: ٤٥٨).

(٣) أحمد بن محمد بن الحسين الرازي الضرير. أبو العباس. مات سنة: (٣٩٩ هـ) سمع من: أبي حامد بن بلال، وعبدالله بن محمد بن طرخان البلخي، وغيرهما. روى عنه: عبيد الله الأزهري، ومحمد بن عبدالملك بن بشران، وغيرهما. وكان قد ولد أعمى، انتخب عليه الدارقطني، ووثقه الخطيب. وكان عارفاً بأحاديثه حافظاً. انظر: تاريخ الإسلام (٧٩٤/٨) (رقم: ٢٧٢).

(٤) عبدالله بن محمد بن علي بن طرخان. (وفاته: نيف وسبعين ومائتين) سمع من: عيسى بن أحمد، وابن أبي غرزة، وغيرهما. مشهور بالحفظ، وله في هذا الشأن تصانيف، قال الخليلي: سألت عنه الحاكم فأثنى عليه، ووصفه بالعلم، والديانة. انظر: الإرشاد في معرفة علماء الحديث للخليلي (٩٤٠/٣ - ٩٤١).

(٥) عبدالصمد بن الفضل بن موسى البلخي. أبو يحيى. مات سنة: (٢٨٣هـ) وقيل: (٢٨٤هـ) سمع من: مكي بن إبراهيم، وشهاب بن معمر، وغيرهما. وروى عنه: عبدالله بن محمد بن يعقوب الفقيه، وغيره. انظر: تاريخ الإسلام (٧٧٤/٦) (رقم: ٣٣٦).

(٦) حفص بن عمر بن ميمون العدني الصنعاني، أبو إسماعيل، لقبه الفرْخ، ضعيف، من التاسعة. ق. التقريب (رقم: ١٤٢٠).

(٧) موسى بن سعيد البصري. روى عن: قتادة. روى عنه: حفص بن عمر أبو عمر العدني. الجرح والتعديل (١٤٥/٨) (رقم: ٦٥٦)، وقال الألباني في الضعيفة (٤٩/٧): وموسى بن سعد لم أعرفه، وفي "الجرح": "موسى بن سعيد البصري،.. فالظاهر أنه هذا، وهو مجهول.

(٨) ميمون بن عبدالله، عن ثابت، مجهول، من السابعة. ولعله ميمون بن أبان. د. التقريب (رقم: ٧٠٤٨).

(٩) عكرمة أبو عبدالله مولى ابن عباس، ثقة، ثبت، سبقت ترجمته في الحديث رقم (١٠٨).

(١٠) لم أقف عليه فيما بين يدي من المصادر بهذا اللفظ والسند، وسبق تخريجه بمعناه في الحديث رقم (٣٤٠) ويأتي برقم (٣٧٢).

رواه الحافظ أبو طاهر السلفي[١]: عن أبي منصور نصر بن عبدالجبار بن عبدالله القُرائي[٢]، سمعه منه بقزوين عن الخليل بن عبدالله، به.[٣].

[٣٤١/أ]

قال الوزير أبو المظفر بن هُبَيْرَة[٤]: في قول ابن عباس: "أنَّ النبي ﷺ، رَأَى رَبَّهُ بِفُؤَادِهِ"[٥] معناه: رآه وفؤاده ثابت، فإنَّ الإنسان إذا كان (منزعجاً)[٦]، لم يدر ما يرى، فإذا كان ثابت القلب تيقن الرُّؤية[٧].

٣٤٩- قال الإمام أبو الفضل أحمد بن محمد بن حمدون الشرمقاني[٨]: حدثنا أبو الفضل الهروي الحافظ هو محمد بن [أبي] الحسين بن محمد بن عمار[٩] حفيد أبي سعد الزاهد[١٠]، ثنا معاذ بن المثنى[١١]، ثنا

---

(١) أحمد بن محمد بن أحمد السلفي ، الأصبهاني، أبو طاهر ، ثقة ، سبقت ترجمته في الحديث رقم (٨) .

(٢) نصر بن عبدالجبار بن عبدالله التميمي القزويني الواعظ. أبو منصور (٤٢٥ - ٤٩٦ هـ) سمع من: أبي يعلى الخليل بن عبدالله الحافظ، وأبي محمد الجوهري، وغيرهما. روى عنه: إسماعيل بن محمد الحافظ، والسلفي، وغيرهما. جمع لنفسه معجماً، وكان من أهل الفضل والدين. وقال السلفي: هو محدث ابن محدث ابن محدث. انظر: تاريخ الإسلام (٧٨٢/١٠ - ٧٨٣) (رقم: ٢٥٩).

(٣) لم أقف عليه فيما بين يدي من المصادر له.

(٤) يحيى بن محمد بن هبيرة الشيباني الدوري، العراقي، الحنبلي. أبو المظفر (٤٩٩-٥٦٠هـ) سمع من: أبي عثمان بن ملة، وهبة الله بن الحصين، وغيرهما. الوزير الكامل، صاحب التصانيف. له كتاب (الإفصاح عن معاني الصحاح). وكتاب (العبادات). قال ابن الجوزي :كان يجتهد في اتباع الصواب، ويحذر من الظلم. انظر: السير (٤٢٦/٢٠-٤٣٠) (رقم: ٢٨٢).

(٥) رواه الطبراني في معجمه الكبير برقم (١٢٩٤١) من طريق: آدم بن أبي إياس، ثنا مبارك بن فضالة، عن علي ابن زيد، عن يوسف بن مهران، عنه.

(٦) أقرب قراءة لها. وفي الإفصاح: ".. وهذا لأن قلب الرائي إذا كان غائباً لم يدر البصر ما يرى فإذا ثبت علم".

(٧) انظر: الإفصاح عن معاني الصحاح لابن هبيرة (٢٣٤/٣).

(٨) أحمد بن محمد الخراساني الشرمقاني. الامام الحافظ. سبقت ترجمته في الحديث رقم (١٧٠).

(٩) محمد بن أبي الحسين أحمد بن محمد الهروي أبو الفضل، الحافظ الشهيد. مات سنة: (٣١٧هـ) سمع من: أحمد ابن نجدة، ومعاذ بن المثنى، وغيرهما. روى عنه: أبو علي الحافظ، ومحمد بن المظفر، وغيرهما. إمام كبير، عارف بعلل الحديث. انظر: تاريخ الإسلام (٣٢٩/٧-٣٣٠) (رقم: ٣٢٦).

(١٠) هو: أبو سعد يحيى بن منصور الزاهد الهروي.

(١١) معاذ بن المثنى بن معاذ العنبري أبو المثنى. مات سنة: (٢٨٨هـ) سمع من: القعنبي، ومحمد بن كثير، وغيرهما. وروى عنه: أبو بكر الشافعي، والطبراني، وغيرهما. ثقة، متقن. انظر: السير (٥٢٧/١٣) (رقم: ٢٥٩). وتاريخ الإسلام (٦/ ٨٣٧) (رقم: ٥٣٩).

محمد بن المنهال(١)، ثنا عمر بن حبيب(٢)، ثنا خالد الحذاء(٣)، عن حميد بن هلال(٤)، عن عبدالله بن الصامت(٥)، عن أبي ذر قال: ((سَأَلْتُ رَسُولَ اللَّهِ ﷺ هَلْ رَأَيْتَ رَبَّكَ؟ قَالَ: "كَيْفَ أَرَاهُ وَهُوَ النُورُ؟ أَنَّى أُرَاهُ"))(٦).

في أوائل الرسالة لعبدالكريم بن هوازن القُشَيْرِيّ، قال أبو الحسين النُّورِيّ(٧): شاهد الحق القلوب فلم يرى قلباً أشوق إليه من قلب محمد ﷺ فأكرمه بالمعراج تعجيلاً للرؤية والمكالمة.(٨).

[٣٤١/ب]

وذكر شيخنا أبو العباس في الإجازة المغربية: الاختلاف في رؤية النبي ﷺ، ثم قال: "وقد يُقال: رؤية الفؤاد والمنام يحصل منها لغير الأنبياء ما هو معروف ومعلوم أنَّ تلك الرؤية لا تباشر الذَّات، بل يكون بوساطة ما يحصل في القلوب من صورة العرفان والإيمان، ولابد لما أثبته النبي صلى الله عليه من خاصة.

فيجاب عن ذلك: بإمكان مباشرة رؤية فؤاد النبي ﷺ ربه بخلاف غيره، وبأنَّ رؤيا الأنبياء وحي، فهي حق لا يدخل الشيطان فيها، بخلاف ما يتمثل لبعض أهل الرياضات والمجاهدات، فإنه قد يتخيل أنواراً وصوراً (يظنوا نها)(٩) المعبود، ويكون الشيطان قد يتمثل لهم، كما قد وقع مثل ذلك لكثير من الناس.

والذين أثبتوا رؤية العين ليس معهم إلا لفظ مطلق أو حديث موضوع. وقد اعتمد أبو

(١) محمد بن المنهال الضرير، أبو عبدالله أو أبو جعفر البصري التميمي، ثقة حافظ، من العاشرة. خ م د س. التقريب (رقم: ٦٣٢٨).

(٢) عمر بن حبيب بن محمد العدوي القاضي البصري، ضعيف، من التاسعة. ق. التقريب (رقم: ٤٨٧٤).

(٣) خالد بن مهران البصري الحَذّاء، وهو ثقة، يرسل. سبقت ترجمته في الحديث رقم (٢٦).

(٤) حميد بن هلال العدوي، أبو نصر البصري، ثقة، عالم، توقف فيه ابن سيرين لدخوله في عمل السلطان، من الثالثة. ع. التقريب (رقم: ١٥٦٣).

(٥) عبدالله بن الصامت الغفاري البصري، ثقة، من الثالثة. ن خت م ٤. التقريب (رقم: ٣٣٩١).

(٦) رواه البزار في مسنده برقم (٣٩٣١)، والطبراني في معجمه الأوسط برقم (٨٣٠٠)، بنحوه. ورواه مسلم في صحيحه، برقم (١٧٨/٢٩١) و(١٧٨/٢٩٢) من طريق: قتادة، عن عبدالله بن شقيق، عنه. بنحوه.

(٧) أحمد بن محمد النوري. أبو الحسين. مات سنة: (٣٠٥هـ) شيخ الصوفية. أخذ عن: أحمد بن أبي الحواري. انظر: تاريخ الإسلام (٨٩١/٦) (رقم: ٦٣).

(٨) الرسالة القشيرية (٢٤/١).

(٩) أقرب قراءة لها.

الحسن الأشعري والقاضي أبو يعلى وغيرهما على قوله تعالى: ﴿وَمَا كَانَ لِبَشَرٍ أَن يُكَلِّمَهُ ٱللَّهُ [٣٤٢/أ] إِلَّا وَحْيًا أَوْ مِن وَرَآيِٕ حِجَابٍ أَوْ يُرْسِلَ رَسُولًا فَيُوحِيَ بِإِذْنِهِۦ مَا يَشَآءُ﴾ [الشورى: ٥١] ومن العجب أن عائشة ومن وافقها احتجوا بهذه الأية: على النفي.

وهؤلاء احتجوا أنها: على الإثبات، قالوا: لأن التكلم من وراء حجاب، هو تكليم موسى، وبإرسال الرسل، هو كإرسال الملائكة إلى الأنبياء، فلم يبقى إلا التكليم مع المعاينة، فيكون ذلك هو التكليم وحياً. وهذه الحجة ضعيفة مناقضة لمقصود الآية، لأن الله قال: وما كان لبشر أن يكلمه الله إلا على أحد هذه الجهات الثلاثة، فلابد أن يكون نفى شيئاً غير هذه الجهات الثلاث. وعلى قولهم لا يكون قد نفى شيئاً، بل أثبت التكليم عياناً، ومن وراء حجاب، والتكليم بواسطة، ومعلوم أن التكليم إما بواسطة وإما بغير واسطة، ومع إنتفاء الواسطة إما أن يكون معاينة وإما مع الحجاب فإذا كان الجميع ثابتاً فما المنفي".(١)

[٣٤٢/ب]

٣٥٠- قال إبراهيم بن يعقوب الجورجاني: حدثني عمرو بن محمد(٢)، ثنا أبو محمد معتمر بن سليمان(٣)، عن سليمان بن المغيرة(٤)، عن ثابت، قال: ((لَمَّا كَانَتْ اللَّيْلَة الّتِي أُسْرِيَ بِالنَبي ﷺ قِيلَ لَهُ: إِنَّكَ لَمْ تَرَى رَبَّكَ إِنَّمَا رَأَيْتَ عبده))(٥).

٣٥١- قال البخاري في التاريخ: حدثني عمرو بن علي(٦)، ثنا أبو قتيبة(٧)، ثنا حميد الخياط(٨)، عن

(١) لم أقف عليه، ولعله مفقود.

(٢) عمرو بن محمد بن بكير الناقد، أبو عثمان البغدادي، نزل الرقة، ثقة، حافظ وهم في حديث، من العاشرة. خ م د س. التقريب (رقم: ٥١٠٦).

(٣) معتمر بن سليمان التيمي،، ثقة،. سبقت ترجمته في الحديث رقم (٢٢).

(٤) سليمان بن المغيرة القيسي مولاهم البصري، أبو سعيد، ثقة ثقة، قاله يحيى بن معين، من السابعة، أخرج له البخاري مقروناً وتعليقاً. ع. التقريب (رقم: ٢٦١٢).

(٥) لم أقف عليه.

(٦) عمرو بن علي الفلاس الصيرفي الباهلي البصري، ثقة حافظ. سبقت ترجمته في الحديث رقم (٢٦٦).

(٧) سلم بن قتيبة الشعيري، أبو قتيبة الخراساني، نزيل البصرة، صدوق، من التاسعة. خ ٤. التقريب (رقم: ٢٤٧١).

(٨) حميد بن مهران، وهو حميد بن أبي حميد الخياط الكندي، بصري روى عن: الحسن وابن سيرين، وقتادة، وغيرهما. روى عنه: أبو داود الطيالسي، وأبو قتيبة، وغيرهما. حدثنا عبدالرحمن قال ذكره أبي عن إسحاق الكوسج عن يحيى بن معين

أرقم بن أبي أرقم[(١)]، سُئِلَ ابنُ عَبّاس: رأَى مُحَمدٌ رَبَّهُ؟ قَالَ: "نَعَم، مَرَّتَينِ".[(٢)] ذكره في ترجمة أرقم ابن أبي أرقم وقال: هو شيخ مجهول لا يعرف إلا بهذا[(٣)].

٣٥٢- قال الدار قطني: حدثنا محمد بن القاسم بن زكريا[(٤)]، ثنا محمد بن الحسن السلولي[(٥)]، ثنا صالح بن أبي الأسود[(٦)]، عن جميل بن عبدالله[(٧)]، عن زكريا بن ميسرة[(٨)]، عن أبي إسحاق[(٩)]، عن عمران بن حصين، قال: قال رسول الله ﷺ : ((لَمَا أُنْتُهَيَ بِي إِلَى السَمَاءِ، رَأَيتُ رَبِي عَزَّ وَجَلّ وَبَيْنَي وَبَيْنَهُ قَفَصٌ مِنْ دُرٍ، عَلَيهِ فِرَاشٌ مِنْ ذَهَبٍ يَتَلَأْلَأُ، فَأَوْحَى إِلَيّ فِي عَلِي ثَلَاثَاً، أَنَّهُ سَيّدُ المؤْمِنِين، وَقَائِدُ المحَجَلِين[(١٠)])).[(١١)] تفرد به صالح بن أبي الأسود بهذا

أنه قال: حميد بن مهران ثقة. انظر: الجرح والتعديل (٢٢٩/٣) (رقم: ١٠٠٥).

(١) أرقم بن أبي الأرقم. قال البخاري: أرقم سأل ابن عباس رأى محمد ربه؟ قال: نعم ؛ مرتين. ثم قال البخاري: هذا شيخ مجهول لا يعرف إلا بهذا. رواه سلم بن قتيبة، قال: حدثنا حميد الخراط، عن أرقم بن أبي الأرقم. انظر: ميزان الاعتدال (١٧١/١) (رقم: ٦٩٠)

(٢) رواه البخاري في التاريخ الكبير برقم (١٦٣٩).

(٣) التاريخ الكبير للبخاري (٤٧/٢).

(٤) محمد بن القاسم بن زكريا المحاربي الكوفي، السوداني. أبو عبدالله. مات سنة: (٣٢٦هـ) روى عن: سفيان بن وكيع، وهشام بن يونس، وغيرهما. حدث عنه: الدارقطني، ومحمد بن عبدالله الجعفي، وغيرهما. الشيخ، المحدث، قال ابن حماد الحافظ: ما رؤي له أصل قط،... انظر: تاريخ الإسلام (٧٣/١٥) (رقم: ٤٠).

(٥) محمد بن الحسن السَّلولي، كوفي. روى عن: صالح بن أبي الأسود. روى عنه: الكوفيون. انظر: الثقات (٦٣/٩) (رقم: ١٥١٩٨).

(٦) صالح بن أبي الأسود الكوفي الحناط. روى عن : الأعمش، وغيره. واه. قال ابن عدي: أحاديثه ليست بالمستقيمة. وفي أحاديثه بعض النكرة وليس هو بذلك المعروف. انظر : الكامل لابن عدي (١٠٣/٥-١٠٤) (رقم: ٩١٥) ، ميزان الاعتدال (٢٨٨/٢) (قم الترجمة : ٣٧٧١) .

(٧) جميل بن عبدالله المدني المؤذن. مات ما بين سنتي: (١٢١-١٣٠هـ) روى عن: أنس، وسعيد بن المسيب، وغيرهما. وروى عنه: يحيى بن سعيد الأنصاري، وابن إسحاق، وغيرهما. ما علمت به بأساً. انظر: تاريخ الإسلام (٣٨٨/٣) (رقم: ٤٨).

(٨) زكريا بن ميسرة البصري، مستور، من السابعة. ق. التقريب (رقم: ٢٠٢٧).

(٩) عمرو بن عبدالله بن عبيد، ويقال: علي، ويقال: ابن أبي شعيرة الهمداني، أبو إسحاق السَبِيعي، ثقة مكثر، عابد، من الثالثة، اختلط بأخرة. ع. التقريب (رقم: ٥٠٦٥).

(١٠) المحجل: هو الذي يرتفع البياض في قوائمه إلى موضع القيد، ويجاوز الأرساغ ولا يجاوز الركبتين؛ لأنهما مواضع الأحجال وهي الخلاخيل والقيود. والغر المحجلون: أي بيض مواضع الوضوء من الأيدي والوجه والأقدام، استعار أثر الوضوء في الوجه واليدين والرجلين للإنسان من البياض الذي يكون في وجه الفرس ويديه ورجليه. انظر: النهاية لابن الأثير (٣٤٦/١).

(١١) لم أقف عليه بهذا الإسناد، ورواه ابن المغازلي في مناقب علي برقم (١٤٧)، وأبو طاهر السلفي في انتخابه من أصول

الإسناد. هذا إسناد مجهول.

[٣٤٣/أ]

٣٥٣- قال أبو حاتم محمد بن إدريس الرازي، في كتاب العظمة: حدثنا محمد بن مجاهد[١]، ثنا أبو عامر العقدي[٢]، ثنا أبو خلدة[٣]، عن أبي العالية[٤]، قال: سُئِلَ النَبِيُّ ﷺ هَلْ رَأَيْتَ رَبَّكَ عَزَّ وَجَلّ ؟ قَالَ: ((رَأَيْتُ نَهْرًا، وَرَأَيْتُ وَرَاءَ النَّهْرِ حِجَابًا، وَرَأَيْتُ وَرَاءَ الْحِجَابِ نُورًا لَمْ أَرَ غَيْرَ ذَلِكَ)). رواه ابن أبي حاتم في التفسير[٥]، عن أبيه.

قال أبو الفرج بن الجوزي في كتاب النور في فضائل الأيام والشهور: "اتفقت الروايات عن إمامنا أحمد بن محمد بن حنبل، أن النبي ﷺ رأى ربه ليلة أُسري به، والمشهور المعتمد عليه أنه رأى ربه بعيني رأسه، وعليه عامة أهل السنة والنقل، ومنع من ذلك المعتزلة ومن وافقهم من الأشعرية، والدلالة على أنه رآه بعينيه قوله تعالى: "﴿ مَا زَاغَ ٱلْبَصَرُ وَمَا طَغَىٰ ﴾ [النجم: ١٧] قال ابن عباس مفسراً لذلك: رأى ربه بعيني رأسه. وقوله: ﴿ وَلَقَدْ رَءَاهُ نَزْلَةً أُخْرَىٰ ﴾ [النجم: ١٣] قال ابن عباس: رأى ربه بعيني رأسه مرتين ، وأخبر بأن النبي ﷺ رأى ربه، جماعة من أصحابه منهم: ابن عباس، وأبو ذر. وهذا يدل على كون ذلك مشهوراً بين الصحابة، قال المخالف: قد أنكرت ذلك عائشة فقالت: لقد قف شعري مما قال ابن عباس. واحتجت على بطلان قوله بقوله: ﴿ لَّا تُدْرِكُهُ ٱلْأَبْصَٰرُ ﴾ [الأنعام: ١٠٣] وقالت: إنما رآه بعيني قلبه، والجواب: أنه

أبو الحسين الصيرفي الطيوري في الطيوريات برقم (٩٣٠)، والمحاملي في أماليه -رواية ابن مهدي الفارسي- برقم (١٠٦) من طريق: يحي بن أبي بكير، عن جعفر بن زياد، عن هلال الوزان، عن أبي كثير الأسدي، عن عبدالله بن أسعد بن زرارة، عن أبيه. بمعناه، ولم يذكر فيه رؤية الله سبحانه وتعالى. وقال -محقق الطيوريات- (٣/٩٩٦): حديث منكر، إسناد المؤلف فيه جعفر بن زياد وهو شيعي، قال ابن حبان أنه كثير الرواية عن الضعفاء وإذا روى عن الثقات تفرد عنهم بأشياء في القلب منها شيء...

(١) محمد بن مجاهد بن جهور البزاز. أبو عبدالله. روى عن: أبي عامر العقدي، والوليد بن عقبة، وغيرهما. صدوق. انظر: الجرح والتعديل (٨/١٠٦) (رقم: ٤٥٧).

(٢) عبد الملك بن عمرو القيسي أبو عامر العَقَدي ، ثقة. سبقت ترجمته في الحديث رقم (٧٩).

(٣) خالد بن دينار التميمي السعدي، أبو خَلْدة، مشهور بكنيته، البصري الخياط، صدوق، من الخامسة. خ د ت س. التقريب (رقم: ١٦٢٧).

(٤) رُفيع بن مهران، أبو العالية الرِياحي، ثقة، كثير الإرسال، من الثانية. ع. التقريب (رقم: ١٩٥٣).

(٥) رواه ابن أبي حاتم في تفسيره برقم (١٨٦٩٨). وذكره ابن كثير ف تفسيره (٧/٤١٧): وقال: غريب جداً.

قد سُئل إمامنا أحمد عن إنكار عائشة الرؤية، فقيل: بماذا ترد قول عائشة من زعم أن محمداً رأى ربه فقد أعظم الفرية. فقال: أرده بقول النبي ﷺ: "رأيت ربي". ومعنى قول أحمد: أنه لا قول لصحابي، مع قول النبي ﷺ.

وجواب أخر: وهو أن قول ابن عباس مقدم على قول عائشة، لو لم يرد في ذلك النقل عن النبي ﷺ، لأن ابن عباس كان أعلم بذلك منها، ولأنه أثبت وهي نفت، ولأن قوله يُوافق ظاهر القرآن، على أن عائشة أثبتت رؤيته بقلبه، والخصم لا يُوافق على ذلك فقد ترك قول عائشة.

وجواب أخر: وهو أن القلب لا يرى إلا بعد رؤية العين، فما لا تدركه العين لا يدركه القلب، فنلزم عائشة بقولنا أنه رآه بقلبه أنه رآه بعينه.

وجواب أخر: وهو أن مبنى رؤية النبي ﷺ لربه ورؤية [٣٤٣/ب] الله تعالى مطلقاً على النقل الصحيح لا على القياس، فالمخالف جهل الأثار فتركها، فإن قيل: قال جماعة من أهل التفسير في قوله تعالى: ﴿ وَلَقَدْ رَءَاهُ نَزْلَةً أُخْرَىٰ ﴾ [النجم: ١٣] أي جبريل، قلنا: قول ابن عباس مقدم على قول غيره من المفسرين[١]، ولأن ذلك لا تعظيم فيه، لأن نبينا ﷺ رأى جبريل في صورته العظيمة وهو في الأرض، ولأن الله قال في سياق ذلك: ﴿ مَا زَاغَ ٱلْبَصَرُ وَمَا طَغَىٰ ﴾ [النجم: ١٧] ولا وجه لمدحه بثبوت البصر لرؤية جبريل"[٢].

٣٥٤- وقال سليمان هو الأعمش[٣]: عن إبراهيم[٤]، عن علقمة[٥]، عن عبدالله، ﴿ لَقَدْ رَأَىٰ مِنْ ءَايَٰتِ رَبِّهِ ٱلْكُبْرَىٰٓ ﴾ [النجم: ١٨]، قَالَ: "رَأَى رَفْرَفًا أَخْضَرَ سَدَّ أُفُقَ السَّمَاءِ". رواه البخاري[٦].

---

(١) ورد عن ابن عباس رضي الله عنه أيضاً تفسيرها بجبريل عليه السلام.

(٢) النور في فضائل الأيام والشهور لابن الجوزي (ل٥٠/أ وب) مخطوط.

(٣) سليمان بن مهران الأسدي الكاهلي، الأعمش، ثقة سبقت ترجمته في الحديث رقم (٧).

(٤) إبراهيم بن يزيد بن قيس بن الأسود النخعي، أبو عمران الكوفي الفقيه، ثقة، إلا أنه يرسل كثيرا، من الخامسة. ع. التقريب (رقم: ٢٧٠).

(٥) علقمة بن قيس بن عبدالله النخعي الكوفي، ثقة ثبت فقيه عابد، من الثانية. ع. التقريب (رقم: ٤٦٨١)

(٦) رواه البخاري في صحيحه، كتاب بدء الخلق، باب إذا قال أحدكم: آمين والملائكة في السماء..، (١١٥/٤) برقم (٣٢٣٣).

٣٥٥- ورواه عبدالرحمن بن يزيد[١]،عن ابن مسعود قال: "رَأَى رَسُولُ اللهِ جِبْرِيلَ، فِي رَفْرَفٍ أَخْضَرٍ، قَدْ مَلَأَ مَا بَيْنَ السَّمَوَاتِ وَالْأَرْضِ"[٢]. رواه أبو حاتم بن حبان في صحيحه[٣].

٣٥٦- وقال إسحاق بن راهويه: حدثنا روح بن عبادة[٤]، ثنا حماد بن سلمة[٥]، عن عاصم بن أبي النجود[٦]، عن زِرّ بن حُبيش[٧]، عن عبدالله بن مسعود، في قوله: ﴿ وَلَقَدْ رَءَاهُ نَزْلَةً أُخْرَىٰ ﴾ [النجم: ١٣] قال: قال رسول الله: ((رَأَيْتُ جِبْرِيلَ عَلَيْهِ سِتُّمِائَةِ جَنَاحٍ، عِنْدَ سِدْرَةِ الْمُنْتَهَى، يَتَنَاثَرُ مِنْ رِيشِهِ التَّهَاوِيلُ: الدُّرُّ وَالْيَاقُوتُ))[٨].

٣٥٧- وقال مسروق: سألت عائشة، عن قوله: ﴿ دَنَا فَتَدَلَّىٰ ﴿٨﴾ فَكَانَ قَابَ قَوْسَيْنِ أَوْ أَدْنَىٰ ﴾ [النجم: ٨-٩] قَالَتْ: "كَانَ جِبْرِيلُ يَأْتِي مُحَمَداً فِي صُورَةِ الرِّجَال، فَأَتَاهُ هَذِهِ المَرَّةَ قَدْ مَلَأَ مَا بَيْنَ الخَافِقَين[٩]". رواه البخاري[١٠]، ومسلم[١١].

٣٥٨- وقال القاسم، عن عائشة: "مَنْ زَعَمَ أَنَّ مُحَمَّدًا رَأَى رَبَّهُ فَقَدْ أَعْظَمَ الفَرِيَةَ عَلَى

---

(١) عبدالرحمن بن يزيد بن قيس النخعي، أبو بكر الكوفي، ثقة، من كبار الثالثة. ع. التقريب (رقم: ٤٠٤٣)

(٢) رواه ابن منده في الإيمان برقم (٧٥٢)، بنحوه. وأحمد في مسنده برقم (٣٧٤٠) و(٣٩٧١)، والترمذي في سننه برقم (٣٢٨٣) بنحوه وقالا: (في حلة من رفرف). والبيهقي في الأسماء والصفات برقم (٩١٩) وقال: (في حلة رفرف أخضر)، وقال الترمذي في سننه (٢٤٩/٥): هذا حديث حسن صحيح.

(٣) رواه ابن حبان في صحيحه برقم (٥٩) بنحوه وقال: (في حلة من ياقوت).

(٤) روح بن عبادة بن العلاء بن حسان القيسي، أبو محمد البصري، ثقة فاضل، له تصانيف، من التاسعة. ع. التقريب (رقم: ١٩٦٢)

(٥) حماد بن سلمة بن دينار البصري، أبو سلمة، ثقه، عابد. سبقت ترجمته في الحديث رقم (٧).

(٦) عاصم بن بهدلة الأسدي المقرئ، صدوق له أوهام، سبقت ترجمته في الحديث رقم (٣٤٦).

(٧) زرّ بن حُبيش بن حُباشة الأسدي الكوفي، ثقة. سبقت ترجمته في الحديث رقم (٣٤٤).

(٨) رواه أحمد في مسنده برقم (٣٩١٥) و(٤٣٩٦)، وقال الألباني في الإسراء والمعراج (ص: ١٠١): إسناده حسن. ولم أقف عليه في مسند إسحاق بن راهويه، ولعله في المفقود منه.

(٩) الخافقين: هما طرفا السماء والأرض. وقيل: المغرب والمشرق. وخوافق السماء: الجهات التي تخرج منها الرياح الأربع. انظر: النهاية لابن الأثير (٥٦/٢).

(١٠) رواه البخاري في صحيحه، كتاب بدء الخلق، باب إذا قال أحدكم: آمين والملائكة في السماء..، (١١٥/٤) برقم (٣٢٣٥) بنحوه.

(١١) رواه مسلم في صحيحه، كتاب الإيمان، باب معنى قول الله -عز وجل-: ﴿ وَلَقَدْ رَءَاهُ نَزْلَةً أُخْرَىٰ ﴾ [النجم: ١٣]. (١٦٠/١) برقم (١٧٧/٢٩٠) بنحوه.

اللهِ، وَلَكِنْ رَأَى جِبْرِيلَ مَرَّتَيْنِ، فِي صُورَتِهِ وَخَلْقُتَهُ سَادًّاً مَا بَيْنَ الأُفُقِ". رواه البخاري[1].

٣٥٩- وقال مسروق: ((كُنْتُ مُتَّكِئًا عِنْدَ عَائِشَةَ، فَقَالَتْ: "ثَلَاثٌ مَنْ تَكَلَّمَ بِوَاحِدَةٍ مِنْهُنَّ فَقَدْ أَعْظَمَ عَلَى اللهِ الْفِرْيَةَ[2]، قُلْتُ: وَمَا هِيَ؟ قَالَتْ: مَنْ زَعَمَ أَنَّ مُحَمَّدًا رَأَى رَبَّهُ فَقَدْ أَعْظَمَ عَلَى اللهِ الْفِرْيَةَ، قَالَ: وَكُنْتُ مُتَّكِئًا فَجَلَسْتُ، فَقُلْتُ: يَا أُمَّ الْمُؤْمِنِينَ، أَنْظِرِينِي، وَلَا تَعْجَلِي عَلَيَّ، أَلَمْ يَقُلِ اللهُ: ﴿ وَلَقَدْ رَءَاهُ بِٱلْأُفُقِ ٱلْمُبِينِ ﴾ [التكوير: ٢٣]، ﴿ وَلَقَدْ رَءَاهُ نَزْلَةً أُخْرَىٰ ﴾ [النجم: ١٣]؟ فَقَالَتْ: أَنَا أَوَّلُ هَذِهِ الْأُمَّةِ سَأَلْتُ عَنْ هَذَا رَسُولَ اللهِ ﷺ، فَقَالَ: "جِبْرِيلُ، لَمْ أَرَهُ عَلَى صُورَتِهِ الَّتِي خُلِقَ عَلَيْهَا غَيْرَ هَاتَيْنِ الْمَرَّتَيْنِ، رَأَيْتُهُ مُنْهَبِطًا مِنَ السَّمَاءِ سَادًّا عِظَمُ خَلْقِهِ مَا بَيْنَ السَّمَاءِ إِلَى الْأَرْضِ"، قَالَتْ: أَوَ لَمْ تَسْمَعْ اللهَ يَقُولُ: ﴿ لَّا تُدْرِكُهُ ٱلْأَبْصَٰرُ وَهُوَ يُدْرِكُ ٱلْأَبْصَٰرَ وَهُوَ ٱللَّطِيفُ ٱلْخَبِيرُ ﴾ [الأنعام: ١٠٣]، قَالَتْ: أَوَ لَمْ تَسْمَعْ اللهَ يَقُولُ: ﴿ وَمَا كَانَ لِبَشَرٍ أَن يُكَلِّمَهُ ٱللَّهُ إِلَّا وَحْيًا ﴾ قَرَأَت إِلَى قَوْلِهِ: ﴿ عَلِيٌّ حَكِيمٌ ﴾[3] [الشورى: ٥١]؟، قَالَتْ: وَمَنْ زَعَمَ أَنَّ مُحَمَداً كَتَمَ شَيْئًا مِنْ كِتَابِ اللهِ، فَقَدْ أَعْظَمَ عَلَى اللهِ الْفِرْيَةَ، وَاللهُ يَقُولُ: ﴿ يَٰٓأَيُّهَا ٱلرَّسُولُ بَلِّغْ مَآ أُنزِلَ إِلَيْكَ مِن رَّبِّكَ ﴾ إلى قوله: ﴿ وَٱللَّهُ يَعْصِمُكَ مِنَ ٱلنَّاسِ ﴾ [المائدة: ٦٧]، قَالَتْ: وَمَنْ زَعَمَ أَنَّهُ يُخْبِرُ النَاسَ بِمَا فِي غَدٍ، فَقَدْ أَعْظَمَ عَلَى اللهِ الْفِرْيَةَ، [٣٤٤/أ] وَاللهُ يَقُولُ: ﴿ لَّا يَعْلَمُ مَن فِي ٱلسَّمَٰوَٰتِ وَٱلْأَرْضِ ٱلْغَيْبَ إِلَّا ٱللَّهُ ﴾ [النمل: ٦٥]،)) رواه مسلم[4].

٣٦٠- وقال عطاء: عن أبي هريرة: ﴿ وَلَقَدْ رَءَاهُ نَزْلَةً أُخْرَىٰ ﴾ [النجم: ١٣]، قَالَ: "رَأَى جِبْرِيلَ". رواه مسلم[5].

---

(١) رواه البخاري في صحيحه، كتاب بدء الخلق، باب إذا قال أحدكم: آمين والملائكة في السماء..، (١١٥/٤) برقم (٣٢٣٤) بنحوه.

(٢) أي الكذب. انظر: النهاية لابن الأثير (٤٤٣/٣).

(٣) كتب المصنف: (عليم)، ولم أقف عليها في القراءات المتواترة والشاذة.

(٤) رواه مسلم في صحيحه، كتاب الإيمان، باب معنى قول الله عز وجل: ﴿ وَلَقَدْ رَءَاهُ نَزْلَةً أُخْرَىٰ ﴾ [النجم: ١٣].. (١/ ١٥٩) برقم (١٧٧/٢٨٧) بنحوه.

(٥) رواه مسلم في صحيحه، كتاب الإيمان، باب معنى قول الله عز وجل: ﴿ وَلَقَدْ رَءَاهُ نَزْلَةً أُخْرَىٰ ﴾ [النجم: ١٣].. (١/ ١٥٨)، برقم (١٧٥/٢٨٣).

٣٦١- وقال يزيد بن شريك[١]: عن أبي ذر ﴿ وَلَقَدْ رَءَاهُ نَزْلَةً أُخْرَىٰ ﴾ [النجم: ١٣] "رَآهُ بِقَلْبِهِ، وَلَمْ يَرَهُ بِعَيْنِهِ"[٢]، رواه ابن خزيمة[٣]، وأبو الشيخ[٤]، ولفظه: "وَلَمْ يَرَهُ بِبَصَرِهِ"، وجعفر الطيالسي في تاريخه[٥]، ولفظه: "رَأَى رَبَّهُ بِقَلْبِهِ".

٣٦٢- وقال العوام بن حوشب[٦]: عن إبراهيم التيمي[٧]، في قوله: ﴿ وَلَقَدْ رَءَاهُ نَزْلَةً أُخْرَىٰ ﴾ [النجم: ١٣]: "رَآهُ بِقَلْبِهِ وَلَمْ يَرَهُ بِبَصَرِهِ". رواه ابن خزيمة لهشيم[٨]، عن العوام.[٩].

٣٦٣- وعن قتادة، عن الحسن البصري في قوله: ﴿ وَلَقَدْ رَءَاهُ نَزْلَةً أُخْرَىٰ ﴾ [النجم: ١٣]، قَالَ: "عَبْدَهُ جِبْرِيلَ، أَوْحَى اللَّهُ إِلَى جِبْرِيلَ، وَرَأَى النَّبِيُّ ﷺ الْحِجَابَ"[١٠].

٣٦٤- وقال سعيد[١١]: عن قتادة: ﴿ وَلَقَدْ رَءَاهُ نَزْلَةً أُخْرَىٰ ﴾ [النجم: ١٣] قَالَ: "رَأَى عِنْدَهَا نُورًا عَظِيمًا عِنْدَ سِدْرَةِ الْمُنْتَهَى". رواه ابن خزيمة[١٢].

٣٦٥- وقال أبو العالية[١٣]: عن ابن عباس: ﴿ مَا كَذَبَ ٱلْفُؤَادُ مَا رَأَىٰٓ ﴾ [النجم: ١١] ﴿ وَلَقَدْ رَءَاهُ نَزْلَةً أُخْرَىٰ ﴾ [النجم: ١٣]، قَالَ: "رَآهُ بِفُؤَادِهِ مَرَّتَيْنِ". رواه أحمد،[١٤] ومسلم[١٥]،

---

(١) يزيد بن شريك بن طارق التيمي الكوفي، ثقة. سبقت ترجمته في الحديث رقم (٩١).

(٢) رواه السراج في حديثه برقم (١٣٩٣).

(٣) رواه ابن خزيمة في التوحيد (٥١٦/٢).

(٤) لم أقف عليه فيما بين يدي من المصادر له، ولعله في المفقود منها.

(٥) لم أقف عليه.

(٦) العوام بن حوشب بن يزيد الشيباني، أبو عيسى الواسطي، ثقة ثبت فاضل، من السادسة. ع. التقريب (رقم: ٥٢١١).

(٧) إبراهيم بن يزيد بن شريك التيمي، يكنى أبا أسماء الكوفي العابد، ثقة إلا أنه يرسل ويدلس، من الخامسة. ع. التقريب (رقم: ٢٦٩).

(٨) هُشيم بن بشير السلمي، الواسطي، ثقة ثبت، كثير التدليس والإرسال الخفي. سبقت ترجمته في الحديث رقم (٧٣).

(٩) رواه ابن خزيمة في التوحيد (٥١٧/٢).

(١٠) رواه أبو الشيخ الأصبهاني في العظمة (٧٨٧/٢)، بنحوه. وابن خزيمة في التوحيد (٤٩١/٢) أوله.

(١١) سعيد بن أبي عروبة مهران اليشكري، مولاهم أبو النضر البصري، ثقة حافظ، له تصانيف، كثير التدليس واختلط، وكان من أثبت الناس في قتادة، من السادسة. ع . التقريب (رقم :٢٣٦٥) .

(١٢) رواه ابن خزيمة في التوحيد (٥١٨/٢) بنحوه.

(١٣) رُفيع بن مهران، الرياحي، ثقة، كثير الإرسال. سبقت ترجمته في الحديث رقم (٣٥٣).

(١٤) رواه أحمد في مسنده برقم (١٩٥٦) بنحوه.

(١٥) رواه مسلم في صحيحه، كتاب الإيمان، باب معنى قول الله -عز وجل-: ﴿ وَلَقَدْ رَءَاهُ نَزْلَةً أُخْرَىٰ ﴾ [النجم: ١٣]،

والنسائي[١]، وابن خزيمة[٢].

٣٦٦- وقال عطاء: عن ابن عباس: "رَآهُ مَرَّتَيْنِ ". رواه ابن خزيمة[٣].

٣٦٧- وقال عكرمة[٤]: عن ابن عباس في قوله: ﴿ مَا كَذَبَ ٱلْفُؤَادُ مَا رَأَىٰٓ ﴾ [النجم: ١١] قال: "رَآهُ بِقَلْبِهِ". رواه ابن خزيمة[٥] وأبو الشيخ[٦]، والترمذي، وقال: حسن[٧].

٣٦٨- وقال وَرْقَاء[٨]: عن ابن أبي نَجِيْح[٩]، عن مجاهد[١٠] في قوله: ﴿ إِذْ يَغْشَى ٱلسِّدْرَةَ مَا يَغْشَىٰ ﴾ [النجم: ١٦] قال: "كَانَ أَغْصَانُ السِّدْرةِ مِنْ لُؤْلُؤٍ وَزَبَرْجَدٍ، فَرَآهَا مُحَمَّدٌ بِقَلْبِهِ، وَرَأَى رَبَّهُ "[١١].

٣٦٩- وعن مجاهد في قوله: ﴿ فَكَانَ قَابَ قَوْسَيْنِ أَوْ أَدْنَىٰ ﴾ [النجم: ٩] يَعْنِي: حَيْثُ الْوَتَرُ مِنَ الْقَوْسِ، يَعْنِي رَبَّهُ مِنْ جِبْرِيلَ عَلَيْهِ السَّلَامُ[١٢].

٣٧٠- وقال أبو بكر ابن خزيمة: حدثنا ابن معمر[١٣]، ثنا روح[١٤]، أنبا سالم أبو عبيد الله[١٥]، عن

(١٥٨/١)، برقم (١٧٦/٢٨٥).

(١) رواه النسائي في سننه الكبرى برقم (١١٤٧١) بنحوه.

(٢) يأتي تخريجه في الحديث التالي.

(٣) رواه ابن خزيمة في التوحيد (٤٩١/٢).

(٤) عكرمة أبو عبدالله مولى ابن عباس، ثقة، ثبت، سبقت ترجمته في الحديث رقم (١٠٨).

(٥) رواه ابن خزيمة في التوحيد (٤٨٩/٢).

(٦) لم أقف عليه فيما بين يدي من المصادر له، ولعله في المفقود منها.

(٧) رواه الترمذي في سننه (٢٤٩/٥) برقم (٣٢٨١).

(٨) ورقاء بن عمر اليشكري، صدوق في حديثه عن منصور لين. سبقت ترجمته في الحديث رقم (٨٨).

(٩) عبد الله بن أبي نجيح المكي، ثقة، رمي بالقدر، وربما دلس. سبقت ترجمته في الحديث رقم (٩٣).

(١٠) مجاهد بن جَبْر أبو الحجاج المخزومي، مولاهم المكي، ثقة. سبقت ترجمته في الحديث رقم (٦٧).

(١١) رواه البيهقي في الأسماء والصفات برقم (٩٢٧).

(١٢) رواه البيهقي في الأسماء والصفات برقم (٩٢٧).

(١٣) محمد بن معمر بن ربعي القيسي البصري البحراني، صدوق، من كبار الحادية عشرة. ع. التقريب (رقم:٦٣١٣) .

(١٤) روح بن عبادة بن العلاء القيسي، ثقة فاضل. سبقت ترجمته في الحديث رقم (٣٥٦).

(١٥) سالم بن سالم أبو عبيد الله، يروي عن: عبدالرحمن بن أبي بكرة، روى عنه: حماد بن سلمة. الثقات (٤٠٨/٦) (رقم: ٨٣٢٢).

عبدالله بن الحارث بن نوفل[1] أنه قال: "رَأَى النَّبِيُّ ﷺ رَبَّهُ بِفُؤَادِهِ، وَلَمْ يَرَهُ بِعَيْنِهِ"[2].

٣٧١- وقال أبو بكر بن خزيمة: حدثنا عبدالوهاب بن [عبد] الحكم الوَرَّاق الشيخ الصالح[3]، قال: ثنا هاشم بن القاسم[4]، عن قيس بن الربيع[5]، عن عاصم الأحول[6]، عن عكرمة، عن ابن عباس، قال: "إِنَّ اللَّهَ اصْطَفَى إِبْرَاهِيمَ بِالْخُلَّةِ، وَاصْطَفَى مُوسَى بِالْكَلَامِ، اصْطَفَى مُحَمَّدًا بِالرُّؤْيَةِ"[7].

٣٧٢- وقال: حدثنا أبو بكر محمد بن سليمان الواسطي[8] بالفسطاط، ثنا محمد بن الصباح[9]، ثنا إسماعيل يعني ابن زكريا[10]، عن عاصم، عن عكرمة، عن ابن عباس قال: "إِنَّ اللَّهَ اصْطَفَى إِبْرَاهِيمَ بِالْخُلَّةِ، وَاصْطَفَى مُوسَى بِالْكَلَامِ، وَمُحَمَّدًا بِالرُّؤْيَةِ"[11].

---

(١) عبد الله بن الحارث بن نوفل بن الحارث بن عبد المطلب الهاشمي، أبو محمد المدني، أمير البصرة، له رؤية ولأبيه وجده صحبة، قال ابن عبد البر: أجمعوا على ثقته. ع. التقريب (رقم: ٣٢٦٥).

(٢) رواه ابن خزيمة في التوحيد (٥١٨/٢).

(٣) عبدالوهاب بن عبدالحكم بن نافع، أبو الحسن الوراق البغدادي، ويقال له: ابن الحكم، ثقة، من الحادية عشرة. د ت س. التقريب (رقم: ٤٢٥٩).

(٤) هاشم بن القاسم بن مسلم الليثي، مولاهم البغدادي، أبو النضر مشهور بكنيته، ولقبه قيصر، ثقة ثبت، من التاسعة. ع. التقريب (رقم: ٧٢٥٦).

(٥) قيس بن الربيع الأسدي، الكوفي، صدوق تغير لما كبر، سبقت ترجمته في الحديث رقم (١٦٠).

(٦) عاصم بن سليمان الأحول، البصري، ثقة. سبقت ترجمته في الحديث رقم (٥٩).

(٧) رواه ابن خزيمة في التوحيد (٤٨٤/٢)، والأجري في الشريعة برقم (٦٨٦) و(١٠٣١). وبرقم (٦٨٧)، والطبراني في معجمه الكبير برقم (١١٩١٤) من طريق: عاصم بن علي، عن قيس، به.

(٨) محمد بن سليمان بن الحارث الواسطي، المعروف بالباغندي، أبو بكر. مات سنة: (٢٨٣هـ) حدث عن: عبيد الله ابن موسى، وعبدالله بن رجاء، وغيرهما. حدث عنه: ابنه؛ الحافظ أبو بكر، والقاضي المحاملي، وغيرهما. الإمام، المحدث، العالم، الصادق، قيل: إن أبا داود جلس بين يديه، وحمل عنه. قال الخطيب: سمعت أبا الفتح بن أبي الفوارس يقول: هو ضعيف. وقال السلمي: سألت الدارقطني عنه، فقال: لا بأس به. وقال الخطيب: رواياته كلها مستقية. انظر: السير (٣٨٦/١٣) (رقم: ١٨٦).

(٩) محمد بن الصباح البزاز الدولابي، أبو جعفر البغدادي، ثقة حافظ، من العاشرة. ع. التقريب (رقم: ٥٩٦٦).

(١٠) إسماعيل بن زكريا بن مرة الخُلْقاني، أبو زياد الكوفي، لقبه شَقُوصا، صدوق يخطئ قليلا، من الثامنة. ع. التقريب (رقم: ٤٤٥).

(١١) رواه ابن خزيمة في التوحيد (٤٨٥/٢)، و الدارقطني في رؤية الله برقم (٢٦٨) و(٢٨٣)، والحاكم في المستدرك برقم (٤٠٩٨)، وقال الحاكم في المستدرك (٦٢٩/٢): هذا حديث صحيح على شرط البخاري، ولم يخرجاه.

رواه عبدالله بن أحمد: عن محمد بن بكار(١)، ومحمد بن جعفر الوَرَكاني(٢)، عن إسماعيل ابن زكريا. وعن عاصم فقال: الأحول(٣). ورواه ابن أبي عاصم(٤).

٣٧٣- وقال ابن خزيمة: حدثنا الحسن بن محمد الزعفراني(٥)، ثنا محمد بن الصباح، عن إسماعيل بن زكريا، عن عاصم، عن الشعبي(٦)، وعكرمة، عن ابن عباس قال: "رَأَى مُحَمَّدٌ رَبَّهُ"(٧).

٣٧٤- وقال: حدثنا محمد بن يحيى(٨)، ثنا محمد بن الصباح، ثنا إسماعيل، عن عاصم، عن الشعبي، وعكرمة، عن ابن عباس قال: "رَأَى مُحَمَّدٌ رَبَّهُ عَزَّ وَجَلّ"(٩). إسناده صحيح.

[٣٤٤/ب]

٣٧٥- وأخبرتنا زينب ابنة أحمد(١٠)، عن إبراهيم بن محمود(١١) إجازة، قال: أنا نصرالله القزاز(١٢)، أنا أبو علي بن نَبْهان(١٣)، أنا

---

(١) محمد بن بكار بن الريان الهاشمي البغدادي الرصافي، ثقة. سبقت ترجمته في الحديث رقم (٢٤٥).

(٢) محمد بن جعفر بن زياد الوَرَكاني، أبو عمران الخراساني، نزيل بغداد، ثقة، من العاشرة. م د س. التقريب (رقم: ٥٧٨٣).

(٣) رواه عبدالله بن أحمد في السنة برقم (٥٧٧) و(١٠٤٢).

(٤) رواه ابن أبي عاصم في السنة برقم (٤٣٦). وقال الألباني في ظلال الجنة (١٨٩/١): إسناده صحيح موقوف، رجاله ثقات على شرط البخاري.

(٥) الحسن بن محمد بن الصباح الزعفراني، أبو علي البغدادي، صاحب الشافعي، وقد شاركه في الطبقة الثانية من شيوخه، ثقة، من العاشرة. خ ٤. التقريب (رقم: ١٢٨١).

(٦) عامر بن شراحيل الشَعبي، أبو عمرو، ثقة، سبقت ترجمته في الحديث رقم (٧).

(٧) رواه ابن خزيمة في التوحيد (٤٨٧/٢)، وابن أبي عاصم في السنة برقم (٤٣٥)، وابن منده في الإيمان برقم (٧٦٠)، والحاكم في المستدرك برقم (٢١٧)، وقال الألباني في ظلال الجنة (١٨٩/١):إسناده صحيح موقوف، وهو على شرط البخاري.

(٨) محمد بن يحيى الذهلي النيسابوري، ثقة. سبقت ترجمته في الحديث رقم (٤٦).

(٩) رواه ابن خزيمة في التوحيد (٤٨٦/٢).

(١٠) زينب بنت الكمال أحمد بن عبدالرحيم بن عبدالواحد بن أحمد المقدسية. سبقت ترجمته في الحديث رقم (٩١).

(١١) إبراهيم بن محمود الأزجي، ابن الخير. الشيخ المقرئ. سبقت ترجمته في الحديث رقم (١٩٩).

(١٢) نصرالله بن عبدالرحمن بن محمد الشيباني، البغدادي، القزاز، ابن زريق، الحريمي. أبو السعادات (٤٩١-٥٨٣هـ) سمع من: جده، وابن نبهان، وغيرهما. حدث عنه: أبو سعد السمعاني، وسالم بن صصرى، وغيرهما. الشيخ الصالح، المعمر، مسند بغداد، وانتهى إليه علو الإسناد. انظر: السير (١٣٢/٢١-١٣٣) (رقم: ٦٧).

(١٣) محمد بن سعيد بن إبراهيم بن نبهان الكاتب. أبو علي. مات سنة: (٥١١هـ) سمع من: أبي علي بن شاذان، وابن

أبو علي بن شَاذَان(١)، أنا عثمان بن السَّمَّاك(٢)، ثنا حُسين هو ابن حُميد الربيع(٣)، حدثني جعفر بن محمد بن الحسن الأسدي(٤)، ثنا يوسف بن مالك بن الأسود البجلي(٥)، ثنا بيان بن بشر(٦)، عن قيس بن أبي حازم(٧)، قال: قالت عائشة: "مَنْ زَعَمَ أَنَّ رَسُولَ اللَّهِ ﷺ رَأَى رَبَّهُ فَقَدْ كَذَبَ، إِنَّ اللَّهُ عَزَّ وَجَلّ قَالَ فِي كِتَابِهِ: ﴿ لَّا تُدْرِكُهُ ٱلْأَبْصَٰرُ وَهُوَ يُدْرِكُ ٱلْأَبْصَٰرَ ۖ وَهُوَ ٱللَّطِيفُ ٱلْخَبِيرُ ﴾ [الأنعام: ١٠٣]"(٨).

٣٧٦- قال عبدالله بن أحمد بن حنبل: حدثني أبو موسى الأنصاري إسحاق بن موسى(٩)، ثنا يونس يعني ابن بكير(١٠)، ثنا عباد بن منصور(١١)، قال: "سَأَلْتُ الْحَسَنَ عَنْ قَوْلِ اللَّهِ -عَزَّ وَجَلَّ-: ﴿ وَلَقَدْ رَءَاهُ نَزْلَةً أُخْرَىٰ ﴾ [النجم: ١٣] قَالَ: رَأَى عَظَمَةَ مِنْ عَظَمَةِ رَبِّهِ عَزَّ

دوما النعالي، وغيرهما. روى عنه: محمد بن جعفر بن عقيل، عبدالمنعم بن كليب، وغيرهما. ذكره ابن السمعاني فقال: شيخ عالم فاضل مسن، من ذوي الهيئات. وقال ابن ناصر: كان فيه تشيع، وكان سماعه صحيحاً. انظر: تاريخ الإسلام (١١/١٧٩) (رقم: ٢٩).

(١) الحسن بن أحمد بن إبراهيم بن شاذان، أبو علي. سبقت ترجمته في الحديث رقم (٩١).

(٢) عثمان بن أحمد الدقاق ابن السماك. ثقة ثبت. سبقت ترجمته في الحديث رقم (١٥١).

(٣) الحسين بن حميد بن الربيع الكوفي الخزاز. مات سنة: (٢٨٢هـ) روى عن: أبي نعيم، ومسلم بن إبراهيم، وغيرهما. وروى عنه: عمر بن محمد الكاغدي، وعثمان بن السماك، وغيرهما. وهو ضعيف، وقد جمع تاريخا. ورماه مطين بالكذب. انظر: تاريخ الإسلام (٦/٧٤٠) (رقم: ٢٢١).

(٤) جعفر بن محمد بن الحسن الأسدي الكوفي، المعروف بابن التل. حدث عن: أبيه، والوليد بن عقبة الكوفي، وغيرهما. روى عنه: أبو زيد بن طريف البجلي، وجعفر بن أحمد الشامي، وغيرهما. انظر: المتفق والمفترق للخطيب البغدادي (١/٦٤٠) (رقم: ٣٢٠).

(٥) يوسف بن يعقوب البجلي الأسود، أبو يعقوب. ذكره المزي في تهذيب الكمال (٤/٣٠٥): من تلاميذ بيان بن بشر. وذكره الذهبي في المقتنى في سرد الكنى (٢/١٥٨): وقال: يوسف بن الأسود البجلي، الكوفي، سمع مُخَوَّل بن راشد.

(٦) بيان بن بشر الأحمسي، أبو بشر الكوفي، ثقة ثبت، من الخامسة. ع. التقريب (٧٨٩).

(٧) قيس بن أبي حازم البجلي الكوفي، ثقة. سبقت ترجمته في الحديث رقم (٢٨٥).

(٨) رواه أبو عوانة في مستخرجه برقم (٤٠٨).

(٩) إسحاق بن موسى بن عبدالله بن موسى بن عبدالله بن يزيد الخطمي، أبو موسى المدني، قاضي نيسابور، ثقة متقن، من العاشرة. م ت س ق. التقريب (رقم: ٣٨٦).

(١٠) يونس بن بكير الشيباني، سبقت ترجمته في الحديث رقم (٣٣٣).

(١١) عباد بن منصور الناجي، أبو سلمة البصري القاضي بها، صدوق رمي بالقدر، وكان يدلس، وتغير بأخرة، من السادسة. خت ٤. التقريب (رقم:٣١٤٢) .

وَجَلَّ أَتَشُكُّ يَا عَبَّادُ؟ فَسَأَلْتُ عِكْرِمَةَ عَنْ ذَلِكَ فَقَالَ: تُرِيدُ أَنْ أَقُولَ لَكَ قَدْ رَآهُ قَدْ رَآهُ، ثُمَّ رَآهُ ثُمَّ رَآهُ ، حَتَّى انْقَطَعَ نَفَسُ عِكْرِمَةَ"(١).

رواه الإمام أحمد عن: يزيد(٢)، عن عباد، وقال: ثم دنا، قال الحسن: "هو ربي". وروى قول عكرمة، فرواه عن وكيع(٣)، عن عباد الناجي(٤).

٣٧٧- وقال عبدالله بن أحمد: حدثني أبو موسى الأنصاري، ثنا يونس بن بكير، عن ابن إسحاق(٥)، قال: فحدثني داود بن الحصين(٦)، قال سأل مروان أبا هريرة: هَلْ رَأَى مُحَمَّدٌ رَبَّهُ عَزَّ وَجَلَّ؟ قَالَ: "نَعَمْ قَدْ رَآهُ"(٧).

٣٧٨- وقال: حدثني أبي قال: قرأت على أبي قرة الزبيدي موسى بن طارق(٨) قاضي لهم باليمن، وذكر ابن جريج(٩) قال: أخبرني عطاء(١٠) أنه سمع ابن عباس يقول: "رَأَى مُحَمَّدٌ رَبَّهُ مَرَّتَيْنِ"(١١).

[٣٤٥/أ]

٣٧٩- أخبرنا ابن أبي طالب(١٢)، أنبأ محمد بن الخَازن(١٣) إجازة، أنبأ

---

(١) رواه عبدالله بن أحمد في السنة برقم (٢٢١).

(٢) يزيد بن هارون بن زاذان السلمي، ثقة. سبقت ترجمته في الحديث رقم (١٢٩).

(٣) وكيع بن الجراح بن مليح الرُؤاسي، ثقة. سبقت ترجمته في الحديث رقم (١٦).

(٤) لم أقف على هذه الرواية.

(٥) محمد بن إسحاق المطلبي صدوق يدلس. سبقت ترجمته في الحديث رقم (٣٣٣).

(٦) داود بن الحصين الأموي، مولاهم أبو سليمان المدني، ثقة إلا في عكرمة، ورمي برأي الخوارج، من السادسة. ع. التقريب (رقم: ١٧٧٩).

(٧) رواه عبدالله بن أحمد في السنة برقم (٢١٨)، واللالكائي في شرح أصول الاعتقاد برقم (٩٠٨).

(٨) موسى بن طارق اليماني، أبو قُرة الزَبيدي القاضي، ثقة يغرب، من التاسعة. س. التقريب (رقم: ٦٩٧٧).

(٩) عبدالملك بن عبدالعزيز بن جريج الأموي، ثقة. سبقت ترجمته في الحديث رقم (٢٥٠).

(١٠) عطاء بن أبي رَبَاح ، ثقة. سبقت ترجمته في الحديث رقم (٦٦).

(١١) رواه عبدالله بن أحمد في السنة برقم (١١٣٨)، والطبراني في معجمه الكبير برقم (١١٤٥٥). ورواه السراج في حديثه برقم (١٣٨٩)، وابن منده في الإيمان برقم (٧٥٩)، واللالكائي في شرح أصول الاعتقاد برقم (٩١٢)، من طريق: شعيب بن أيوب الصريفيني، عن معاوية بن هشام، عن سفيان، عن ابن جريج، به. بزيادة: (بفؤاده).

(١٢) أحمد بن أبي طالب الحجار، ابن الشحنة. سبقت ترجمته في الحديث رقم (٢٢٦).

(١٣) محمد بن سعيد بن الموفق بن الخازن النيسابوري، ثم البغدادي، الصوفي. أبو بكر (٥٥٦-٦٤٣هـ). سمع من: أبي زرعة المقدسي، وشهدة الكاتبة، وغيرهما. حدث عنه: عز الدين الفاروثي، وابن النجار، وغيرهما. الشيخ الجليل،

شهدة[(١)] قالت: أنا ابن طلحة[(٢)]، أنا ابن بشران[(٣)]، أنا ابن البَخْتَرِيّ[(٤)]، ثنا محمد هو الدَّقِيْقِيّ[(٥)]، ثنا مُعَلَّى بن عبدالرحمن الواسطي[(٦)]، ثنا مبارك بن فضالة[(٧)]، عن الحسن[(٨)] في قوله: ﴿ وَلَقَدْ رَءَاهُ نَزْلَةً ﴾ [النجم: ١٣] قال: "رَأَى رَبَّهُ". قال أبو جعفر: وسمعته يحلف بالله أنه رأى ربه[(٩)].

وبه ثنا محمد، ثنا مُعَلَّى بن عبدالرحمن، ثنا المبارك، عن علي بن زيد[(١٠)]، عن يوسف ابن مِهْرَان[(١١)]، عن ابن عباس، مثله[(١٢)].

الصالح، المسند، من جلة الصوفية. انظر: السير (٢٣/١٢٤-١٢٥) (رقم: ٩٥).

(١) شهدة الدينوري مسندة العراق. قال الشيخ الموفق: انتهى إليها إسناد بغداد. سبقت ترجمتها في الحديث رقم (٢١٢).

(٢) الحسين بن أحمد بن محمد بن طلحة، النعالي. أبو عبدالله. مات سنة: (٤٩٣هـ). سمع من: أبي عمر بن مهدي، وأبي سهل العكبري، وغيرهما. روى عنه: يحي بن ثابت بن بندار، وشهدة الكاتبة، وغيرهما. من كبار المسندين ببغداد. قال شجاع الذهلي: صحيح السماع، خال من العلم والفهم. سمعت منه. وبخط أبي عامر العبدري، قال: الحسين بن طلحة عامي، أمي، رافضي، لا يحل أن يحمل عنه حرف. وبخطه أيضا: كان أمياً، لا يدري ما يقرأ عليه، لم يكن أهلاً أن يؤخذ عنه. انظر: تاريخ الإسلام (١٠/٧٣٧-٧٣٨) (رقم: ١١٨).

(٣) علي بن محمد بن بشران الأموي، صدوق ثقة ثبت، سبقت ترجمته في الحديث رقم (٨٨).

(٤) محمد بن عمرو بن البختري بن مدرك البغدادي الرزاز. أبو جعفر (٢٥١-٣٣٩هـ) سمع من: سعدان بن نصر، ويحيى بن أبي طالب، وغيرهما. حدث عنه: ابن منده، وأبو الحسين بن بشران، وغيرهما. مسند العراق، الثقة، المحدث، قال الحاكم: كان ثقة مأموناً. وقال الخطيب: كان ثقةً ثبتاً. انظر: تاريخ بغداد (٤/٢٢٢) (رقم: ١٤١٩)، والسير (١٥/٣٨٥-٣٨٦) (رقم: ٢٠٨).

(٥) محمد بن عبدالملك بن مروان الواسطي، الدقيقي، صدوق. سبقت ترجمته في الحديث رقم (١٢٤).

(٦) معلى بن عبدالرحمن الواسطي، متهم بالوضع، وقد رمي بالرفض، من التاسعة. ق. التقريب (رقم: ٦٨٠٥).

(٧) مبارك بن فَضالة، صدوق يدلس ويسوي. سبقت ترجمته في الحديث رقم (١٨٣).

(٨) الحسن بن أبي الحسن البصري، ثقة، كان يرسل كثيراً، ويدلس، سبقت ترجمته في الحديث رقم (٤٣).

(٩) لم أقف عليه بهذا اللفظ. وروى ابن خزيمة في التوحيد (٢/٤٨٨) من طريق: المعتمر بن سليمان، عن المبارك بن فضالة. ولفظه: "كَانَ الْحَسَنُ يَحْلِفُ بِاللَّهِ لَقَدْ رَأَى مُحَمَّدٌ رَبَّهُ". وعبدالله بن أحمد في السنة برقم (٥٦٥) من طريق: عفان، عن ابن المبارك، عنه. ولفظه: "رَأَى مُحَمَّدٌ رَبَّهُ عَزَّ وَجَلَّ" قَالَ عَفَّانُ: وَقَالَ بَهْزٌ فِي هَذَا الْحَدِيثِ: "وَاللَّهِ لَقَدْ رَأَى مُحَمَّدٌ رَبَّهُ عَزَّ وَجَلَّ".

(١٠) علي بن زيد بن جدعان التيمي البصري، ضعيف، سبقت ترجمته في الحديث رقم (١١٤).

(١١) يوسف بن مهران البصري، وليس هو يوسف بن ماهك ذاك ثقة، وهذا لم يرو عنه إلا ابن جدعان، وهو لين الحديث، من الرابعة. بخ ت. التقريب (رقم: ٧٨٨٦).

(١٢) رواه الطبراني في معجمه الكبير برقم (١٢٩٤١) من طريق: آدم بن أبي إياس، عن مبارك بن فضالة، به. والدارقطني

٣٨٠- أخبرنا ابن أبي الهَيْجَاء(١)، وابن المحب(٢)، قالا: أنبأ ابن عبدالدائم(٣)، أنبأ عبدالرحمن بن ملاَّح الشَّط(٤)، أنبأ ابن الحُصَيْن(٥) ح.

وأخبرنا أبو الحجاج الحافظ(٦)، أنبأ ابن البخاري(٧)، وغير واحد، قالوا: أنا ابن طبرزد(٨)، أنا ابن البناء(٩)، قالا: أنا الجوهري(١٠)، أنا القطيعي(١١)، ثنا إدريس بن عبدالكريم المقرئ أبو الحسن(١٢)، ثنا عاصم بن علي(١٣)، ثنا قيس بن الربيع(١٤)، عن عاصم بن سليمان(١٥)، عن عكرمة، عن ابن عباس قال: "إِنَّ اللَّهَ اصْطَفَى إِبْرَاهِيمَ بِالْخُلَّةِ، وَاصْطَفَى مُوسَى بِالْكَلَامِ، وَاصْطَفَى مُحَمَّدًا بِالرُّؤْيَةِ"(١٦).

في رؤية الله برقم (٢٨١) من طريق: روح بن القاسم، عن علي بن يزيد، به. وزادا (بفؤاده).

(١) محمد بن أحمد بن أبي الهيجاء ابن الزراد. المسند العالم الرحلة. سبقت ترجمته في الحديث رقم (٢).

(٢) سبقت ترجمته في الحديث رقم (٢).

(٣) أحمد بن عبدالدائم بن نعمة المقدسي، العالم، مسند الوقت، سبقت ترجمته في الحديث رقم (٢).

(٤) عبدالرحمن بن أبي الكرم محمد بن هبة الله. عرف بابن ملاح الشط. مات سنة: (٥٩٧هـ). سمع من: ابن الحصين، وأبي بكر الأنصاري، وغيرهما. روى عنه: ابن خليل، وابن عبدالدائم، وغيرهما. وكان شيخاً صالحاً معمراً، محباً للرواية، وصار بواباً لمدرسة والدة الناصر لدين الله. انظر: تاريخ الإسلام (١١١٤/١٢) (رقم: ٣٧٦).

(٥) هبةالله بن محمد الشيباني الهمذاني الأصل، البغدادي، الكاتب. سبقت ترجمته في الحديث رقم (٩٣).

(٦) يوسف بن عبدالرحمن الكلبي، المزي. الشيخ الامام الحافظ. سبقت ترجمته في الحديث رقم (٢٧).

(٧) علي بن أحمد المقدسي، الصالحي، ثقة، سبقت ترجمته في الحديث رقم (١٧).

(٨) عمر بن محمد ابن طبرزد. المسند الكبير، سبقت ترجمته في الحديث رقم (١).

(٩) أحمد بن الحسن البناء. البغدادي الحنبلي، الشيخ الصالح الثقة. سبقت ترجمته في الحديث رقم (١).

(١٠) الحسن بن علي الشيرازي الجوهري، المقنعي. الصدوق. سبقت ترجمته في الحديث رقم (٢).

(١١) أحمد بن جعفر القطيعي، الحنبلي. الشيخ، العالم، المحدث، سبقت ترجمته في الحديث رقم (٢).

(١٢) إدريس بن عبدالكريم الحداد البغدادي. أبو الحسن. مات سنة: (٢٩٢هـ). حدث عن: عاصم بن علي، وأحمد بن حنبل، وغيرهما. روى عنه: أبو القاسم الطبراني، وأبو بكر القطيعي، وغيرهما. مقرئ العراق، سئل عنه الدارقطني، فقال: ثقة وفوق الثقة بدرجة. وقال أحمد بن المنادي: كتب الناس عنه لثقته وصلاحه. انظر: السير (٤٤/١٤) (رقم: ١٧).

(١٣) عاصم بن علي بن عاصم بن صهيب الواسطي، أبو الحسن التيمي مولاهم، صدوق ربما وهم، من التاسعة. خ ت ق. التقريب (رقم: ٣٠٦٧).

(١٤) قيس بن الربيع الأسدي، صدوق تغير لما كبر، سبقت ترجمته في الحديث رقم (١٦٠).

(١٥) عاصم بن سليمان الأحول، ثقة. سبقت ترجمته في الحديث رقم (٥٩).

(١٦) رواه الأجري في الشريعة برقم (٦٨٧)، والطبراني في معجمه الكبير برقم (١١٩١٤). وتقدم في الحديث رقم (٣٧١).

رواه عبدالله بن أحمد: عن أبي بكر(١)، عن عاصم بن علي(٢).

٣٨١- أخبرنا أبو الحجاج، أنا ابن البخاري، أنا ابن طبرزد، أنا ابن البناء، أنا الجوهري، أنا القطيعي، ثنا محمد بن يونس(٣)، ثنا بشر بن عبيد الدارسي(٤)، ثنا موسى بن سعيد الرَّاسِبِيّ(٥)، عن قتادة(٦)، عن سليمان بن قيس اليَشْكُرِيّ(٧)، عن جابر بن عبدالله قال: قال رسول الله ﷺ: ((إِنَّ اللهَ أَعْطَى مُوسَى الكَلَامَ، وَأَعْطَانِي الرُّؤْيَةَ، وَفَضَلَنِي بِالْمَقَامِ المحْمُودِ(٨)، وَالحَوضِ المَوْرُودِ(٩)))(١٠). هذا حديث ضعيف ضعيف.

٣٨٢- قال إسحاق بن إبراهيم شاذان(١١): نا أبو عاصم، نا أبو موسى عيسى بن

---

(١) محمد بن يحيى بن سليمان المروزي، أبو بكر الوراق، نزيل بغداد، صاحب أبي عبيد، صدوق، من الحادية عشرة. س. التقريب (رقم: ٦٣٨٥).

(٢) لم أقف على هذا الطريق في السنة له.

(٣) محمد بن يونس بن موسى القرشي، السامي، الكديمي، البصري، الضعيف. أبو العباس. مات سنة: (٢٨٦هـ) روى عن: أبي داود الطيالسي، وروح بن عبادة، وغيرهما. حدث عنه: أبو بكر بن الأنباري، وأبو بكر القطيعي، وغيرهما. الشيخ، الإمام، الحافظ، الكبير، قال عبدالله بن أحمد: سمعت أبي يقول: كان محمد بن يونس الكديمي حسن الحديث، حسن المعرفة، ما وجد عليه إلا صحبته لسليمان الشاذكوني. قال ابن عدي: اتهم الكديمي بوضع الحديث. وقال ابن حبان: لعله قد وضع أكثر من ألف حديث. انظر: السير (٣٠٢/١٣) (رقم: ١٣٩).

(٤) بشر بن عبيد أبو علي الدارسي. مات سنة: (٢٢٦هـ). روى عن: مسلمة بن الصلت، وأبي يوسف القاضي، وغيرهما. وروى عنه: أحمد بن محمد بن معلى الآدمي، وعبيدالله بن جرير بن جبلة، وغيرهما. وقال ابن عدي: منكر الحديث بين الضعف. وقال الأزدي: كذاب. انظر: تاريخ الإسلام (٥/٥٤٥-٥٤٦) (رقم: ٧٩).

(٥) لم أقف له على ترجمة. وقد يكون: موسى بن سعيد البصري. سبقت ترجمته في الحيث رقم (٣٤٨).

(٦) قتادة بن دعامة السدوسي، بصري، ثقة. سبقت ترجمته في الحديث رقم (٢١٥).

(٧) سليمان بن قيس اليَشكري البصري، ثقة، من الثالثة. ت ق. التقريب (رقم: ٢٦٠١).

(٨) أي: الذي يحمده لأجله جميع أهل الموقف، والمراد به: الشفاعة كما هو المشهور. انظر: كشف المشكل من حديث الصحيحين لابن الجوزي (٥١/٣)، وفتح الباري لابن حجر (٩٥/٢).

(٩) أي: الذي يرده الخلائق في المحشر، وهو حوض يصب عليه ميزابان من الكوثر -وهو النهر الذي أعطيه النبي ﷺ في الجنة- انظر: فيض القدير للمناوي (٢١٣/٢)، وشرح رياض الصالحين لابن عثيمين (٤٦٩/١).

(١٠) رواه القطيعي في الجزء الرابع من الفوائد المنتقاة العوالي من حديثه - خطوط- برقم (٧٢).
وذكره ابن منظور في مختصر تاريخ دمشق (١٠٨/٢) ، ولم أقف عليه في تاريخ دمشق. وقال الألباني في ضعيف الجامع الصغير (ص: ٢٢٤): موضوع.

(١١) إسحاق بن إبراهيم النهشلي، الفارسي، شاذان. الصدوق. سبقت ترجمته في الحديث رقم (١٩٥).

ميمون[١]، عن قيس بن سعد[٢] وابن أبي نجيح[٣]، عن عطاء[٤]، عن ابن عباس في قوله: ﴿قَابَ قَوْسَيْنِ﴾ [النجم: ٩] قَالَ: حَيْثُ الْوَتَرُ مِنَ الْقَوْسِ، الله مِنْ جِبْرِيلَ، وَقَوْلُهُ: ﴿ذُو مِرَّةٍ﴾ [النجم: ٦] قال: ذُو قُوَّةٍ، ﴿ٱلسِّدْرَةَ مَا يَغْشَىٰ﴾ [النجم: ١٦] قَالَ: " كَأَنَّ أَغْصَانَ السِّدْرَةِ مِنْ لُؤْلُؤٍ أَوْ يَاقُوتٍ وَزَبَرْجَدٍ، فَرَآهَا مُحَمَّدٌ ﷺ رَآهُ بِقَلْبِهِ، رَأَى رَبَّهُ عَزَّ وَجَلّ"[٥].

[٣٤٥/ب]

٣٨٣- قال أبو بكر أحمد بن عمرو البزار[٦]: ثنا شعيب بن أيوب[٧]، ثنا معاوية بن هشام[٨]، ثنا سفيان[٩]، عن ابن جُرَيْج[١٠]، عن عطاء، عن ابن عباس: "أَنَّ مُحَمَّدًا رَأَى رَبَّهُ، - يَعْنِي بِقَلْبِهِ-"[١١].

قال: لا نعلم أحداً رواه عن سفيان الثوري، عن ابن جُرَيْج، غير معاوية بن هشام[١٢].

٣٨٤- قال عبدالله بن أحمد بن حنبل: حدثني أحمد بن إبراهيم الدَّوْرَقِيّ[١٣]، ثنا حجاج بن محمد[١٤]، عن ابن جريج قال: أخبرني عطاء أنه سمع ابن عباس يقول: "رَأَى مُحَمَّدٌ

(١) عيسى بن ميمون الجُرَشي ثم المكي، أبو موسى، يعرف بابن داية، ثقة، من السابعة. خد. التقريب (رقم: ٥٣٣٤).

(٢) قيس بن سعد المكي، ثقة. سبقت ترجمته في الحديث رقم (١٣٥).

(٣) عبدالله بن أبي نجيح المكي، الثقفي، ثقة، رمي بالقدر، وربما دلس. سبقت ترجمته في الحديث رقم (٩٣).

(٤) عطاء بن أبي رَبَاح، ثقة. سبقت ترجمته في الحديث رقم (٦٦).

(٥) لم أقف عليه من قول ابن عباس، وتقدم في الحديث رقم (٣٦٩) أوله، و(٣٦٨) أخره، من قول مجاهد. وأما قوله (ذو مرة): فذكره مجاهد في تفسيره (ص: ٦٢٥).

(٦) أحمد بن عمرو البصري البزار، ثقة، يخطئ ويتكل على حفظه. سبقت ترجمته في الحديث رقم (١٧).

(٧) شعيب بن أيوب بن رزيق الصريفيني القاضي، أصله من واسط، صدوق يدلس، من الحادية عشرة. د. التقريب (رقم: ٢٧٩٤).

(٨) معاوية بن هشام القصار، صدوق، له أوهام، سبقت ترجمته في الحديث رقم (٢٨).

(٩) سفيان بن سعيد بن مسروق الثوري، ثقة. سبقت ترجمته في الحديث رقم (١١).

(١٠) عبدالملك بن عبدالعزيز الأموي مولاهم المكي، ثقة. سبقت ترجمته في الحديث رقم (٢٥٠).

(١١) رواه البزار في مسنده برقم (٥١٨٥).

(١٢) مسند البزار (١١/٣٦١).

(١٣) أحمد بن إبراهيم بن كثير بن زيد الدورقي النُكري البغدادي، ثقة حافظ، من العاشرة. م د ت ق. التقريب (رقم: ٣).

(١٤) حجاج بن محمد المصيصي الأعور، أبو محمد، ترمذي الأصل، نزل بغداد ثم المصيصة، ثقة ثبت، لكنه اختلط في آخر عمره لما قدم بغداد قبل موته، من التاسعة. ع. التقريب (رقم: ١١٣٥).

رَبَّهُ مَرَّتَيْنِ"[١].

٣٨٥- قال ابن جُرَيْج: وقال الضَّحَّاك: عن ابن عباس: "رَأَى مُحَمَّدٌ رَبَّهُ بِعَيْنَيْهِ مَرَّتَيْنِ فِي صُوُرَةِ شَابٍ أَمْرَدٍ، ثم تلا الضَّحَّاك: ﴿ مَا زَاغَ ٱلْبَصَرُ وَمَا طَغَىٰ ﴾ [النجم: ١٧][٢].

٣٨٦- وقال: حدثني أحمد بن إبراهيم الدورقي، ثنا حجاج، عن ابن جُرَيْج، قال: أُخبرت عن صفوان بن سليم[٣]، عن عائشة أنها سُئلت: ﴿ وَٱلنَّجْمِ إِذَا هَوَىٰ ﴾ [النجم: ١] أَرَأَى النَبِي ﷺ رَبَّهُ؟، قَالَتْ: "نَعَم رَأَى رَبَّهُ عَلَى صُوُرَةِ شَابٍ جَالِسٌ عَلَى كُرْسِي، رِجْلُهُ فِي خُضْرَةٍ، عَلَيهِ ثَوْبٌ يَتَلأْلأُ[٤] تبارَك اللهُ وَتَعَالَى"[٥].

رواه والذي قبله الطبراني: عن علي بن سعيد الرازي[٦]، عن أحمد بن إبراهيم الدورقي، وقال: "عَلَى نُوُرٍ يَتَلأْلأُ"[٧].

٣٨٧- وقال عبدالله بن أحمد: حدثني أبو سهل الأَزْجي الهَمَذاني[٨]، ثنا عمرو بن عون الواسطي[٩]، عن أبي معاوية الواسطي هُشيم[١٠]، عن العوام بن حَوْشَب[١١]، عن إبراهيم التيمي[١٢]﴿ لَقَدْ رَأَىٰ مِنْ ءَايَٰتِ رَبِّهِ ٱلْكُبْرَىٰٓ ﴾ [النجم: ١٨] قال: "رَآهُ بِقَلْبِهِ، وَلَمْ يَرَهُ بِبَصَرِهِ"[١٣].

---

(١) تقدم في الحديث رقم (٣٧٨) من طريق: أبو قرة الزبيدي، عن أبن جريج، به. ولم أقف عليه في السنة له من هذا الطريق.

(٢) رواه أبو يعلى الفراء في إبطال التأويلات برقم (١٢٨) ولم يذكر الآية.

(٣) صفوان بن سليم المدني، أبو عبدالله الزهري مولاهم، ثقة مفت عابد، رمي بالقدر، من الرابعه. ع. التقريب (رقم: ٢٩٣٣).

(٤) لألأ: أي أضاء ولمع. انظر: لسان العرب (١/١٥٠).

(٥) لم أقف عليه فيما بين يدي من المصادر.

(٦) علي بن سعيد بن بشير الرازي. الحافظ البارع. سبقت ترجمته في الحديث رقم (٣٢٦).

(٧) لم أقف عليه، ولعله في كتابه المفقود (السنة).

(٨) لم يتبين لي من هو.

(٩) عمرو بن عون بن أوس الواسطي، أبو عثمان البزاز البصري، ثقة ثبت، من العاشرة. ع. التقريب (رقم: ٥٠٨٨).

(١٠) هُشيم بن بشير السلمي، ثقة ثبت، كثير التدليس والإرسال الخفي. سبقت ترجمته في الحديث رقم (٧٣).

(١١) العوام بن حوشب الشيباني، ثقة ثبت. سبقت ترجمته في الحديث رقم (٣٦٢).

(١٢) إبراهيم بن يزيد التيمي، ثقة إلا أنه يرسل ويدلس. سبقت ترجمته في الحديث رقم (٣٦٢).

(١٣) لم أقف عليه في السنة.

٣٨٨- وقال: حدثني أبو بكر(١)، ثنا محمد بن حميد(٢)، ثنا هارون بن المثنى(٣)، عن سفيان، عن ابن جريج، عن عطاء، عن ابن عباس قال: "رَأَى مُحَمَّدٌ رَبَّهُ مَرَّتَيْنِ"(٤).

٣٨٩- وقال: حدثني أبو بكر(٥)، ثنا أبو بدر بن شجاع بن الوليد(٦)، ثنا موسى بن عبيدة(٧)، أخبرني محمد بن كعب(٨) قال: قال [٣٤٦/أ] بعض أصحاب رسول الله: يا رسول الله هل رأيت ربك؟ قال: ((رأيته مرتين بفؤادي، ولم أره بعيني، ثم تلا هذه الآية: ﴿دَنَا فَتَدَلَّىٰ﴾ [النجم: ٨] ﴿فَأَوْحَىٰٓ إِلَىٰ عَبْدِهِۦ مَآ أَوْحَىٰ﴾ [النجم: ١٠] حتى انتهى إلى سدرة المنتهى))(٩).
رواه الطبراني لوكيع، عن موسى بن عبيدة.

٣٩٠- وقال عبدالله بن أحمد: حدثني أبو بكر(١٠)، ثنا أبو سعيد الجعفي يحيى بن سليمان(١١)، ثنا عبدالله بن وهب(١٢)، حدثني

---

(١) قد يكون: محمد بن إسحاق الصاغاني، ثقة، ثبت. سبقت ترجمته في الحديث رقم (٢١٢). أو محمد بن يوسف بن يعقوب الرازي المقرئ. أبو بكر. مات مابين سنتي: (٢٩١-٣٠٠ هـ) حدث عن: محمد بن حميد الرازي، ومحمد بن هاشم البعلبكي. روى عنه: محمد بن العباس بن نجيح، وحبيب القزاز، وغيرهما. قال الدارقطني: دجال يضع الحديث والقراءات. وضع من المسندات ما لا يضبط. انظر: تاريخ الإسلام (١٠٥٤/٦) (رقم: ٥١٤).

(٢) محمد بن حميد بن حيان الرازي، حافظ ضعيف، وكان ابن معين حسن الرأي فيه، من العاشرة. د ت ق. التقريب (رقم: ٥٨٣٤).

(٣) هارون بن المثنى الحنفي، روى عن: سفيان الثوري، ومحمد بن مرة، وغيرهما. وروى عنه: زيد بن الحباب، ومحمد بن حميد. انظر: الثقات (٢٣٨/٩) (رقم: ١٦١٩٩)، والجرح والتعديل (٩٦/٩) (رقم: ٣٩٧).

(٤) تقدم في الحديث رقم (٣٧٨) من طريق: أبو قرة الزبيدي، عن ابن جريج، به. ولم أقف عليه في السنة له من هذا الطريق.

(٥) لعله: مُحَمَّد بْن إسحاق الصاغاني. أَبُو بكر.

(٦) شجاع بن الوليد السكوني، الكوفي، صدوق، ورع، له أوهام. سبقت ترجمته في الحديث رقم (٢٤).

(٧) موسى بن عُبيدة بن نَشِيْط الرَبَذي، ضعيف. سبقت ترجمته في الحديث رقم (٩٧).

(٨) محمد بن كعب القرظي المدني، ثقة، سبقت ترجمته في الحديث رقم (٩٧).

(٩) رواه ابن جرير الطبري في تفسيره (٥٠٥/٢٢). وذكره السيوطي في الدر المنثور (٦٤٨/٧) وعزاه لعبد بن حميد، وابن المنذر، وابن أبي حاتم. وذكره ابن كثير في تفسيره (٤١٧/٧). وسنده ضعيف لضعف موسى بن عبيدة.

(١٠) هو: محمد بن إسحاق الصَغاني.

(١١) يحيى بن سليمان بن يحيى بن سعيد الجعفي، أبو سعيد الكوفي، نزيل مصر، صدوق يخطئ، من العاشرة. خ ت. التقريب (رقم: ٧٥٦٤).

(١٢) عبدالله بن وهب بن مسلم القرشي، ثقة، سبقت ترجمته في الحديث رقم (١).

عمرو بن الحارث[(١)]، أنَّ سعيد بن أبي هلال[(٢)]، حدَّثه أنَّ مروان بن عثمان[(٣)] حدَّثه، عن عمارة بن عامر الأنصاري[(٤)]، عن أم الطفيل امرأة أبي بن كعب قالت: سمعت النبي ﷺ يذكر: ((أَنَّهُ رَأَى رَبَّهُ فِي النَّوْمِ فِي صُورَةِ شَابٍّ مُوفَّرٍ، رِجْلَاهُ فِي خُضْرٍ، عَلَيْهِ نَعْلَانِ مِنْ ذَهَبٍ، عَلَى وَجْهِهِ فِرَاشٌ مِنْ نُورٍ))[(٥)]. رواه عن ابن وهب أيضًا: أحمد بن عيسى[(٦)(٧)] ونعيم بن حماد[(٨)(٩)].

٣٩١- وقال عبدالله بن أحمد: حدثني أبو بكر، ثنا عفان[(١٠)]، ثنا همام[(١١)]، عن قتادة[(١٢)]، عن عبدالله بن شقيق[(١٣)] قال: ((لَقَيْتُ أَبَا ذَر، فَقُلْتُ: لَوْ رَأَيْتُ رَسُولَ اللهِ لَسَأَلْتُهُ هَلْ رَأَيْتَ رَبَّكَ؟ قَالَ: فَإِنِي قَدْ سَأَلْتُهُ، قَالَ: هُوَ نُورٌ فَأَنَّى أَرَاهُ))[(١٤)].

---

(١) عمرو بن الحارث الأنصاري، ثقة. سبقت ترجمته في الحديث رقم (٩٠).

(٢) سعيد بن أبي هلال الليثي، صدوق، سبقت ترجمته في الحديث رقم (٣٤).

(٣) مروان بن عثمان بن أبي سعيد بن المعلى الأنصاري الزرقي، ضعيف، من السادسة. بخ س. التقريب (رقم: ٦٥٧٢).

(٤) عمارة بن عامر. روى: عن أم الطفيل، عن النبي ﷺ قال: رأيت ربي. حديثا منكرا لم يسمع عمارة من أم الطفيل وإنما ذكرته لكي لا يغر الناظر فيه فيحتج به من حديث أهل مصر. وقال البخاري: لا يُعرف. انظر: الثقات (٥/ ٢٤٥)، والضعفاء للبخاري (ص: ٥٩).

(٥) رواه الدارقطني في رؤية الله برقم (٢٨٦) من طريق: أحمد بن صالح، عن ابن وهب به. بنحوه. وقال الألباني في الضعيفة (٨١٩/١٣): وهذا موضوع: المتهم به مروان بن عثمان.

(٦) أحمد بن عيسى بن حسان المصري، يعرف بابن التستري، صدوق تكلم في بعض سماعاته، قال الخطيب: بلا حجة، من العاشرة. خ م س ق. التقريب (رقم: ٨٦).

(٧) رواه البيهقي في الأسماء والصفات برقم (٩٤٢) بنحوه.

(٨) نعيم بن حماد الخزاعي، المروزي، صدوق يخطئ كثيراً. سبقت ترجمته في الحديث رقم (٧٧).

(٩) رواه الدارقطني في رؤية الله برقم (٢٨٧) بنحوه.

(١٠) عفان بن مسلم الباهلي الصفار البصري، ثقة ثبت. سبقت ترجمته في الحديث رقم (٧٤).

(١١) همام بن يحيى بن دينار العَوْذِي، ثقة، ربما وهم. سبقت ترجمته في الحديث رقم (٧٤).

(١٢) قتادة بن دعامة السدوسي، بصري، ثقة. سبقت ترجمته في الحديث رقم (٢١٥).

(١٣) عبدالله بن شقيق العُقيلي، بصري، ثقة فيه نصب، من الثالثة. بخ م ٤. التقريب (رقم: ٣٣٨٥).

(١٤) رواه مسلم في صحيحه، كتاب الإيمان، باب في قوله -عليه السلام-: نور أنى أراه..، (١٦١/١)، برقم (٢٩٢/ ١٧٨) بنحوه. وبرقم (١٧٨/٢٩١) من طريق: وكيع، عن يزيد بن إبراهيم، عن قتادة، به. بنحوه. ولم أقف عليه في كتاب السنة لعبدالله بن أحمد، وقد رواه ابن منده في الإيمان برقم (٧٧٠) من طريق: عبدالله بن أحمد بن حنبل، عن أبيه، عن وكيع، عن يزيد بن إبراهيم، عن قتادة، به. بنحوه.

هو في الثاني من حديث حمزة الدِّهْقَان[1]، رواية ابن بشران.

٣٩٢- وقال: حدثني إبراهيم بن دينار الكرخي[2]، ثنا عبيد الله بن موسى[3]، ثنا إسرائيل[4]، عن السُّدِّيّ[5]، عن أبي صالح[6]، ﴿مَا كَذَبَ ٱلْفُؤَادُ مَا رَأَىٰٓ﴾ [النجم: ١١] قَالَ: "رَآهُ بِفُؤَادِهِ مَرَّتَيْنِ"[7].

٣٩٣- وقال أبو الشيخ الأصبهاني[8]: ثنا الوليد بن أبان[9]، ثنا علي بن الحسن[10]، ثنا محمد بن حسان السَّمْتِيّ[11]، ثنا إسماعيل بن مُجالد[12]، عن مُجالد[13]، عن الشعّبي[14]، أنَّ عبدالله بن عباس كان يقول: "أَنَّ مُحَمَّدًا رَأَى رَبَّهُ مَرَّتَيْنِ: مُرَّةً بِبَصَرِهِ، وَمَرَّةً بِفُؤَادِهِ، فذلك قوله:

(١) حمزة بن محمد العقبي، الدهقان. الصدوق. سبقت ترجمته في الحديث رقم (٩٦).

(٢) إبراهيم بن دينار البغدادي، أبو إسحاق التمار، ثقة، من العاشرة. م. التقريب (رقم: ١٧٤).

(٣) عبيدالله بن موسى العبسي الكوفي، ثقة. سبقت ترجمته في الحديث رقم (٣٠).

(٤) إسرائيل بن يونس السبيعي الهمداني، ثقة، تُكلم فيه بلا حجة. سبقت ترجمته في الحديث رقم (٣٠).

(٥) إسماعيل بن عبدالرحمن بن أبي كريمة السُدّي، أبو محمد الكوفي، صدوق يهم، ورمي بالتشيع، من الرابعة. م ٤. التقريب (رقم: ٤٦٣).

(٦) باذام أبو صالح، مولى أم هاني، ضعيف يرسل، من الثالثة. ٤. التقريب (رقم: ٦٣٤).

(٧) رواه عبدالله بن أحمد في السنة برقم (١٠٦٢).

(٨) عبدالله بن محمد بن حيان. ثقة مأمون. سبقت ترجمته في الحديث رقم (١٠٧).

(٩) الوليد بن أبان بن بونة الأصبهاني. أبو العباس. مات سنة: (٣١٠هـ) حدث عن: أحمد بن الفرات، وعباس الدوري، وغيرهما. حدث عنه: أبو الشيخ، والطبراني، وغيرهما. الحافظ، العلامة، صاحب (المسند الكبير) و(التفسير). انظر: السير (١٤/٢٨٨-٢٨٩) (رقم: ١٨٣).

(١٠) لم يتبين لي من هو، وقد يكون: علي بن الحسن بن سلم الأصبهاني الحافظ. أبو الحسن. مات سنة: (٣٠٩هـ). سمع من: أحمد بن الفرات، ومحمد بن يحيى الذهلي، وغيرهما. وروى عنه: أبو أحمد العسال، وابن المقرئ. وله تصانيف. خرج إلى الري ومات بها، وكان صحيح الحديث، صاحب معرفة، وكان حسن الحديث. انظر: طبقات المحدثين بأصبهان لأبي الشيخ الأصبهاني (٣/٥٤٠)، وتاريخ الإسلام (١٤٧/٧) (رقم: ٤٣٢).

(١١) محمد بن حسان بن خالد الضبي السمتي، أبو جعفر البغدادي، صدوق، لين الحديث، من العاشرة. د. التقريب (رقم: ٥٨٠٨).

(١٢) إسماعيل بن مجالد بن سعيد الهمداني، أبو عمر الكوفي، نزيل بغداد، صدوق يخطئ، من الثامنة. خ ت عس. التقريب (رقم: ٤٧٦).

(١٣) مُجالد بن سعيد بن عمير الهَمْداني، أبو عمرو الكوفي، ليس بالقوي، وقد تغير في آخر عمره، من صغار السادسة. م ٤. التقريب (رقم: ٦٤٧٨).

(١٤) عامر بن شراحيل الشَعبي، أبو عمرو، ثقة، سبقت ترجمته في الحديث رقم (٧).

﴿ مَا زَاغَ ٱلْبَصَرُ وَمَا طَغَىٰ ﴾ [النجم: ١٧] و﴿ مَا كَذَبَ ٱلْفُؤَادُ مَا رَأَىٰٓ ﴾ [النجم: ١١]"[(١)].

٣٩٤- وقال: أنا إسحاق بن أحمد[(٢)]، ثنا عبدالله بن عمران[(٣)]، ثنا عبيدالله بن موسى، ثنا موسى بن عبيدة[(٤)]، عن محمد بن كعب[(٥)]، ﴿ مَا كَذَبَ ٱلْفُؤَادُ مَا رَأَىٰٓ ﴾ [النجم: ١١] قال: "رَأَى رَبَّهُ بِفُؤَادِهِ وَلَمْ يَرَهُ بِعَيْنِهِ"[(٦)].

[٣٤٦/ب]

٣٩٥- وقال أبو بكر بن خزيمة: حدثنا أحمد بن سنان الواسطي[(٧)]، ثنا يزيد يعني ابن هارون[(٨)]، أنا محمد بن عمرو[(٩)]، عن أبي سلمة، عن ابن عباس قال: "قَدْ رَأَى مُحَمَّدٌ ﷺ رَبَّهُ عَزَّ وَجَلّ"[(١٠)].

٣٩٦- رواه سعيد بن يحيى الأموي[(١١)]، عن أبيه[(١٢)]، عن محمد بن عمرو بن علقمة، عن أبي سلمة، عن ابن عباس في قوله: ﴿ وَلَقَدْ رَءَاهُ نَزْلَةً أُخْرَىٰ ﴾ [النجم: ١٣][(١٣)]، وقد تقدم.

---

(١) رواه الطبراني في معجمه الأوسط برقم (٥٧٦١)، وفي معجمه الكبير برقم (١٢٥٦٤) من طريق: جمهور بن منصور، عن إسماعيل بن مجالد، به. ولم يذكر الآيات. وقال الهيثمي في مجمع الزوائد (٧٩/١): رواه الطبراني في الأوسط، ورجاله رجال الصحيح، خلا جهور بن منصور الكوفي، وجهور بن منصور ذكره ابن حبان في الثقات.

(٢) إسحاق بن أحمد بن زيرك الفارسي. أبو يعقوب. مات سنة: (٣٠٩هـ). سمع من: أبي كريب. انظر: تاريخ الإسلام (١٤٢/٧) (رقم: ٤١٥).

(٣) عبدالله بن عمران بن أبي علي الأسدي، أبو محمد الأصبهاني، نزيل الري، صدوق، من كبار الحادية عشرة. ق. التقريب (رقم: ٣٥١١).

(٤) موسى بن عُبيدة الرَبَذي، ضعيف. سبقت ترجمته في الحديث رقم (٩٧).

(٥) محمد بن كعب القرظي المدني، ثقة، سبقت ترجمته في الحديث رقم (٩٧).

(٦) ذكر السمعاني في تفسيره (٢٩٢/٥) قال محمد بن كعب: "أَن النَّبِي رأى ربه بفؤاده كَمَا يرى بِالْعينِ".

(٧) أحمد بن سنان بن أسد بن حِبان، ثقة. سبقت ترجمته في الحديث رقم (٣٣٤).

(٨) يزيد بن هارون بن زاذان السلمي، ثقة. سبقت ترجمته في الحديث رقم (١٢٩).

(٩) محمد بن عمرو الليثي المدني، صدوق، له أوهام. سبقت ترجمته في الحديث رقم (١٢٨).

(١٠) رواه ابن خزيمة في التوحيد (٤٩٠/٢). وتقدم تخريجه في الحديث رقم (٣٣٤).

(١١) سعيد بن يحيى بن سعيد بن أبان بن سعيد بن العاص الأموي، أبو عثمان البغدادي، ثقة ربما أخطأ، من العاشرة. خ م د ت س. التقريب (رقم: ٢٤١٥).

(١٢) يحيى بن سعيد بن أبان بن سعيد بن العاص الأموي، أبو أيوب الكوفي، نزيل بغداد، لقبه الجمل، صدوق يغرب، من كبار التاسعة. ع. التقريب (رقم: ٧٥٥٤).

(١٣) تقدم في الحديث رقم (٣٣١).

٣٩٧- وقال ابن خزيمة: حدثنا إبراهيم بن عبدالعزيز المقَوّم[١]، ثنا أبو بكرة يعني عبدالرحمن بن عثمان البَكْرَاوِيّ[٢]، عن شعبة[٣]، عن قتادة[٤]، عن أنس بن مالك قال: "رَأَى مُحَمَّدٌ صَلَّى اللهُ عَلَيْهِ رَبَّهَ عَزَّ وَجَلّ"[٥].

رواه أبو الشيخ بن حيان[٦]: عن أبي عبدالله محمد بن يحيى بن منده[٧]، عن عمرو بن عيسى[٨]، عن أبي بحر البَكْرَاوِيّ[٩]. ورواه أيضًا للحسن بن يحيى بن كثير العنبري[١٠]، عن أبيه[١١]، عن شعبة.

ورواه ابن أبي عاصم: عن عمرو بن عيسى الضبعي[١٢].

٣٩٨- وقال: حدثنا عثمان بن إسماعيل بن خزيمة[١٣]، ثنا عبدالرزاق[١٤]، أنا المعتمر

---

(١) إبراهيم بن عبدالعزيز المقوم، من أهل البصرة، روى عن: أبي عاصم، وأبي بحر البكراوي. روى عنه: أحمد بن الحسن الجرادي، وغيره. انظر: الثقات (٨/٨٤) (رقم: ١٢٣٤٦).

(٢) عبدالرحمن بن عثمان بن أمية بن عبدالرحمن بن أبي بكرة الثقفي، أبو بحر البكراوي، ضعيف، من التاسعة. د ق. التقريب (رقم: ٣٩٤٣).

(٣) شعبة بن الحجاج العتكي، الواسطي، ثم البصري، ثقة. سبقت ترجمته في الحديث رقم (٣٠).

(٤) قتادة بن دعامة السدوسي، ثقة. سبقت ترجمته في الحديث رقم (٢١٥).

(٥) رواه ابن خزيمة في التوحيد (٢/٤٨٧) و(٢/٨٨٩).

(٦) عبدالله بن محمد بن حيان، ثقة مأمون. سبقت ترجمته في الحديث رقم (١٠٧).

(٧) محمد بن يحيى بن منده العبدي. أبو عبدالله (٢٢٠-٣٠١هـ). سمع من: محمد بن بشار، وأحمد بن الفرات، وغيرهما. حدث عنه: أبو القاسم الطبراني، وأبو الشيخ، وغيرهما. الإمام الكبير، الحافظ، جمع وصنف. قال أبو الشيخ في (تاريخه): هو أستاذ شيوخنا وإمامهم. انظر: السير (١٤/١٨٨-١٨٩) (رقم: ١٠٧).

(٨) عمرو بن عيسى الضُبَعي، أبو عثمان البصري الأدمي، ثقة، من صغار العاشرة. خ س. التقريب (رقم: ٥٠٩٠).

(٩) رواه البزار في مسنده برقم (٧١٦٥) ، وابن الأعرابي في معجمه برقم (١٦٨٥).

(١٠) الحسن بن يحيى بن كثير العنبري المصيصي، لا بأس به، من الحادية عشرة، قيل: إن النسائي روى عنه. س. التقريب (رقم: ١٢٩١).

(١١) يحيى بن كثير بن درهم العنبري، مولاهم البصري، أبو غسان، ثقة، من التاسعة. ع. التقريب (رقم: ٧٦٢٩).

(١٢) رواه ابن أبي عاصم في السنة برقم (٤٣٢). وقال الألباني في ظلال الجنة (١/١٨٨): إسناده ضعيف، أبو بحر البكراوي اسمه عبدالرحمن بن عثمان ضعيف كما قال الحافظ، وسائر رجاله على شرط الشيخين، غير عمرو بن عيسى الضبعي فهو من شيوخ البخاري.

(١٣) عثمان بن إسماعيل بن إبراهيم بن خزيمة الإستراباذي. لم أقف له على ترجمة. وذكره الخليلي في الإرشاد في معرفة علماء الحديث (٢/٧٨٩).

(١٤) هو: عبدالرزاق بن همام بن نافع الحميري، أبو بكر الصنعاني.

ابن سليمان التيمي(١)، عن المبارك بن فضالة(٢) قال: "كَانَ الْحَسَنُ(٣) يَحْلِفُ بِاللَّهِ عَزَّ وَجَلَّ لَقَدْ رَأَى مُحَمَّدٌ ﷺ رَبَّهُ عَزَّ وَجَلَّ"(٤).

٣٩٩- وقال ابن خزيمة: حدثنا هارون بن إسحاق الهمداني(٥)، ثنا عبدة(٦)، عن إسماعيل بن أبي خالد(٧)، عن الشعبي(٨)، عن عبدالله بن الحارث بن نوفل(٩)، عن كعب قال:"إِنَّ اللَّهَ قَسَمَ رُؤْيَتَهُ وَكَلَامَهُ بَيْنَ مُوسَى وَمُحَمَّدٍ، فَرَآهُ مُحَمَّدٌ مَرَّتَيْنِ، وَكَلَّمَهُ مُوسَى مَرَّتَيْنِ"(١٠).

رواه المخلص في الثامن من فوائده: لسعيد بن يحيى الأموي، عن أبيه، عن إسماعيل بن أبي خالد(١١).

٤٠٠- وقال عبدالله بن أحمد بن حنبل: فيما أخبرنا الحافظ أبو الحجاج(١٢)، عن ابن البخاري(١٣)، عن ابن طبرزد(١٤)، عن هبة الله الحريري(١٥)، عن محمد بن علي الخياط(١٦)، عن

(١) معتمر بن سليمان التيمي، ثقة، سبقت ترجمته في الحديث رقم (٢٢).

(٢) مبارك بن فَضالة، أبو فضالة البصري، صدوق يدلس ويسوي. سبقت ترجمته في الحديث رقم (١٨٣).

(٣) الحسن ابن أبي الحسن البصري، ثقة، كان يرسل كثيراً، ويدلس، سبقت ترجمته في الحديث رقم (٤٣).

(٤) رواه ابن خزيمة في التوحيد (٤٨٨/٢).

(٥) هارون بن إسحاق الهمداني، الكوفي، صدوق. سبقت ترجمته في الحديث رقم (٣٣٢).

(٦) عبدة بن سليمان الكلابي، ثقة ثبت. سبقت ترجمته في الحديث رقم (٣٣٢).

(٧) إسماعيل بن أبي خالد الأحمسي، ثقة ثبت. سبقت ترجمته في الحديث رقم (٢٨٥).

(٨) عامر بن شراحيل الشَعبي، ثقة، سبقت ترجمته في الحديث رقم (٧).

(٩) عبدالله بن الحارث الهاشمي، قال ابن عبدالبر: أجمعوا على ثقته. سبقت ترجمته في الحديث رقم (٣٧٠).

(١٠) رواه ابن خزيمة في التوحيد (٤٩٦/٢)، والدارقطني في رؤية الله برقم (٢٢٥)، والحاكم في المستدرك برقم (٤٠٩٩). وابن راهويه في مسنده برقم (١٤٢١) والسراج في حديثه برقم (١٤٠٥) مطولاً. ورواه الترمذي في سننه برقم (٣٢٧٨)، وابن خزيمة في التوحيد (٥٦١/٢) من طريق: ابن عيينة، عن مجالد بن سعيد، عن الشعبي، به. بنحوه. ورواه ابن خزيمة في التوحيد (٨٩٥/٢) من طريق: المعتمر، عن إسماعيل بن خالد، به بنحوه. وقال الألباني في مشكاة المصابيح (١٥٧٦/٣): صحيح.

(١١) رواه أبو طاهر المخلص في المخلصيات (٣٦٣/٢).

(١٢) يوسف بن عبدالرحمن المزي، الشيخ الامام الحافظ. سبقت ترجمته في الحديث رقم (٢٧).

(١٣) علي بن أحمد المقدسي، ثقة، سبقت ترجمته في الحديث رقم (١٧).

(١٤) عمر بن محمد ابن طبرزد. المسند الكبير ، سبقت ترجمته في الحديث رقم (١).

(١٥) هبةالله بن أحمد الحريري، المقرئ، المعروف بابن الطبر. ثقة. سبقت ترجمته في الحديث رقم (٥٧).

(١٦) محمد بن علي بن محمد البغدادي، الحنبلي، الخياط. أبو بكر (٣٧٦-٤٦٧هـ). سمع من: الفرضي، وأحمد بن محمد ابن الصلت، وغيرهما. حدث عنه: الخطيب، وأبو منصور القزاز، وغيرهما. قال السلفي: سألت المؤتمن الساجي عنه،

أبي نصر بن حسنون[١]، عن أبي بكر النجاد[٢] عنه، حدثنا محمد بن منصور[٣]، ثنا عفان[٤]، ثنا يزيد بن إبراهيم[٥]، عن قتادة[٦]، عن عبدالله بن شقيق[٧]، قال: قلت لأبي ذر: ((لَوْ رَأَيْتُ النَّبِيَّ ﷺ لَسَأَلْتُهُ هَلْ رَأَى رَبَّهُ؟ قَالَ: قَدْ سَأَلْتُهُ، قَالَ: "قَدْ رَأَيْتُهُ"))[٨]. هكذا قال.

٤٠١- وقال ابن خزيمة: حدثنا أبو موسى محمد بن المثنى[٩]، ثنا عبدالرحمن بن مهدي[١٠]، ثنا يزيد بن إبراهيم يعني التستري، عن قتادة، عن عبدالله بن شقيق، قال: قلت لأبي ذر: ((لَوْ رَأَيْتُ رَسُولَ اللهِ لَسَأَلْتُهُ، قَالَ: عَنْ أَيِّ شَيْءٍ كُنْتَ تَسْأَلُهُ؟ قَالَ: لَسَأَلْتُهُ: هَلْ رَأَيْتَ رَبَّكَ عَزَّ وَجَلَّ؟ قَالَ: لَقَدْ سَأَلْتُهُ، فَقَالَ: "أَنَّى أَرَاهُ"))[١١].

هو في الثاني من حديث حمزة الدِّهْقَان، وسابع فوائد يحي المزكي[١٢].

٤٠٢- وقال: حدثنا علي بن الحسين بن إبراهيم بن الحر[١٣]، ثنا معاذ بن معاذ

فقال: كان شيخاً ثقةً في الحديث والقراءة. انظر: السير (١٨/٤٣٦-٤٣٧) (رقم: ٢٢١).

(١) أحمد بن محمد بن أحمد بن حسنون النرسي، البغدادي. أبو نصر. مات سنة: (٤١١هـ) سمع من: أبي جعفر بن البختري، وعلي بن إدريس الستوري، وغيرهما. روى عنه: عبدالواحد بن علوان، والخطيب أبو بكر الحافظ، وغيرهما. وقال الخطيب أبو بكر: كان صدوقاً، صالحاً. انظر: السير (١٧/٣٣٧) (رقم: ٢٠٥).

(٢) أحمد بن سلمان الفقيه، البغدادي، النجاد. وكان صدوقاً عارفاً. سبقت ترجمته في الحديث رقم (١٩).

(٣) محمد بن منصور الطوسي، العابد، ثقة. سبقت ترجمته في الحديث رقم (٣٣٧).

(٤) عفان بن مسلم الباهلي الصفار البصري، ثقة ثبت. سبقت ترجمته في الحديث رقم (٧٤).

(٥) يزيد بن إبراهيم التُسْتَرِي، نزيل البصرة، أبو سعيد، ثقة ثبت إلا في روايته عن قتادة ففيها لين، من كبار السابعة. ع. التقريب (رقم: ٧٦٨٤).

(٦) قتادة بن دعامة السدوسي، ثقة. سبقت ترجمته في الحديث رقم (٢١٥).

(٧) عبدالله بن شقيق العُقيلي، بصري، ثقة فيه نصب سبقت ترجمته في الحديث رقم (٣٩١).

(٨) رواه عبدالله بن أحمد في السنة برقم (٥٥٦). وابن منده في الإيمان برقم (٧٧١) بنحوه.

(٩) محمد بن المثنى العنَزَي، ثقة ثبت، سبقت ترجمته في الحديث رقم (٣٠).

(١٠) عبدالرحمن بن مهدي العنبري، ثقة، ثبت. سبقت ترجمته في الحديث رقم (٤٥).

(١١) رواه ابن خزيمة في التوحيد (٢/٥٠٨). والترمذي في سننه برقم (٣٢٨٢) من طريق: وكيع، ويزيد بن هارون، عن يزيد بن إبراهيم التستري، به. وقال: هذا حديث حسن.

(١٢) يحيى بن إبراهيم بن محمد المزكي، النيسابوري. أبو زكريا. مات سنة: (٤١٤هـ) حدث عن: أبي العباس الأصم، وأبي بكر النجاد، وغيرهما. حدث عنه: أبو بكر البيهقي، والقاسم بن الفضل الثقفي، وغيرهما. الإمام، الصدوق، كان شيخاً ثقةً، نبيلاً خيراً، زاهداً ورعًا متقنًا، ما كان يحدث إلا وأصله بيده يعارض، حدث بالكثير. وكان بصيرا بمذهب الشافعي. انظر: السير (١٧/٢٩٥) (رقم: ١٧٩).

(١٣) علي بن الحسين بن إبراهيم بن الحر العامري بن إِشْكاب وهو لقب أبيه، صدوق، من العاشرة. ويقال: إنه المراد

العنبري[١]، عن يزيد بن إبراهيم التستري، عن قتادة، عن عبدالله بن شقيق العقيلي قال: قلت لأبي ذر: ((لَوْ رَأَيْتُ رَسُولَ اللَّهِ لَسَأَلْتُهُ، قَالَ: عَمَّا كُنْتَ تَسْأَلُهُ؟ قَالَ: إِذاً لَسَأَلْتُهُ: هَلْ رَأَى رَبَّهُ؟ فَقَالَ: قَدْ سَأَلْتُهُ أَنَا، قُلْتُ: فَمَا قَالَ؟ قَالَ: "نُورٌ أَنَّى أَرَاهُ"))[٢].

٤٠٣- وقال: حدثنا سلم بن جنادة القرشي[٣]، ثنا وكيع[٤]، عن يزيد بن إبراهيم، عن قتادة، عن عبدالله بن شقيق، قال: قال رجل لأبي ذر: ((لَوْ رَأَيْتُ رَسُولَ اللَّهِ لَسَأَلْتُهُ، قَالَ: عَمَّا كُنْتَ تَسْأَلُهُ؟ قَالَ: كُنْتُ أَسْأَلُهُ: هَلْ رَأَيْتَ رَبَّكَ؟ قَالَ أَبُو ذَرٍّ: قَدْ سَأَلْتُهُ، قَالَ: "نُورٌ أَنَّى أَرَاهُ"))[٥].

رواه مسلم عن أبي بكر، عن وكيع[٦] والترمذي، وقال: حديث حسن[٧].

والإمام أحمد وقال: في روايته: "يعني على طريق الإيجاب"[٨].

ورواه لهمام[٩]، عن قتادة فقال: ((قَدْ رَأَيْتُهُ نُورًا أَنَّى أَرَاهُ؟)). وقال: قال عفان: وبلغني عن ابن هشام يعني معاذاً أنَّه رواه عن أبيه كما قال همام: "قَدْ رَأَيْتُهُ"[١٠]

قال ابن خزيمة: "في القلب من صحة سند هذا الخبر شيء، لم أر أحدًا من أصحابنا من علماء الآثار فَطِن لعلةٍ في إسناد هذا الخبر، فإنَّ عبدالله بن شقيق كأنَّه لم يكن يثبت أبا ذر، ولا يعرفه بعينه واسمه و نسبه، لأنَّ أبا موسى محمد بن المثنى حدثنا [٣٤٧/أ] قال: ثنا

بقول البخاري: حدثنا علي بن إبراهيم. د ق. التقريب (رقم: ٤٧١٣).

(١) معاذ بن معاذ العنبري، البصري القاضي، ثقة. سبقت ترجمته في الحديث رقم (٢٠٠).

(٢) رواه ابن خزيمة في التوحيد (٥٠٩/٢) ، والدارقطني في رؤية الله برقم (٢٦٠).

(٣) سلم بن جنادة بن سلم السُوائي، أبو السائب الكوفي، ثقة ربما خالف، من العاشرة. ت ق. التقريب (رقم: ٢٤٦٤).

(٤) وكيع بن الجراح الرُؤاسي، ثقة. سبقت ترجمته في الحديث رقم (١٦).

(٥) رواه ابن خزيمة في التوحيد (٥١٠/٢).

(٦) رواه مسلم في صحيحه، كتاب الإيمان، باب في قوله عليه السلام: "نور أنى أراه"... (١٦١/١)، برقم (٢٩١/ ١٧٨).

(٧) رواه الترمذي في سننه (٢٤٩/٥) برقم (٣٢٨٢).

(٨) رواه أحمد في مسنده برقم (٢١٣٩٢).

(٩) همام بن يحيى العَوْذِي، ثقة، ربما وهم. سبقت ترجمته في الحديث رقم (٧٤).

(١٠) رواه أحمد في مسنده برقم (٢١٣١٣). وقال شعيب الأرنؤوط -محقق مسنده- (٢٤١/٣٥): إسناده صحيح على شرط مسلم، رجاله ثقات رجال الشيخين غير عبدالله بن شقيق -وهو العقيلي- فمن رجال مسلم.

معاذ بن هشام(١)، قال: حدثني أبي(٢)، عن قتادة، عن عبدالله بن شقيق، قال: أتيت المدينة، فإذا رجلٌ قائم على غرائر سود، يقول: "أَلَا يَبْشِرْ أَصْحَابُ الْكُنُوزِ بُكْرَةً فِي الْحَيَاةِ وَالْمَوْتِ" فقالوا: هذا أبو ذر صاحب رسول الله صلى الله عيه وسلم. قال ابن خزيمة: فعبدالله بن شقيق يذكر بعد موت أبي ذر أنَّه رأى رجلًا يقول هذه المقالة، وهو قائم على غرائر سود، خُبِّر أنَّه أبو ذر، كأنَّه لا يثبته ولا يعلم أنه أبو ذر(٣).

٤٠٤- وقال: حدثنا إمام أهل زمانه في العلم والأخبار محمد بن بشار بُنْدَار(٤)، ثنا معاذ بن هشام، حدثني أبي، عن قتادة، عن عبدالله بن شقيق قال: قلت لأبي ذر: ((لَوْ رَأَيْتُ النَّبِيَّ ﷺ لَسَأَلْتُهُ. فَقَالَ: عَنْ أَيِّ شَيْءٍ كُنْتَ تَسْأَلُهُ؟ فَقُلْتُ: كُنْتُ أَسْأَلُهُ، هَلْ رَأَيْتَ رَبَّكَ؟ فَقَالَ أَبُوذَرٍّ: قَدْ سَأَلْتُهُ، فَقَالَ: "قَدْ رَأَيْتُ نُورًا"))(٥).

رواه مسلم: عن ابن بشار(٦). ورواه ابن حبان في صحيحه: عن أبي يعلى، عن عبيد الله بن عمر القواريري(٧)، عن معاذ بن هشام(٨).

٤٠٥- وقال ابن خزيمة: حدثنا بُندار أيضًا، ثنا عبدالرحمن بن مهدى، ثنا يزيد بن إبراهيم التستري(٩)، عن قتادة، عن عبدالله بن شقيق، قال: قلت لأبي ذر: ((لَوْ رَأَيْتُ النَّبِيَّ ﷺ لَسَأَلْتُهُ. قَالَ: وَأَيِّ شَيْءٍ كُنْتَ تَسْأَلُهُ؟ قَالَ: كُنْتُ أَسْأَلُهُ، هَلْ رَأَيْتَ رَبَّكَ؟ قَالَ: قَدْ سَأَلْتُهُ، قَالَ: "نُور أَنَّى رَآهُ" كَذَا قَالَ لَنَا بُنْدَارٌ" أَنَّى رَآهُ"، لَا كَمَا قَالَ أَبُو مُوسَى، فَإِنَّ أَبَا مُوسَى قَالَ: "أَنَّى أَرَاهُ"))(١٠).

---

(١) معاذ بن هشام الدستوائي البصري، صدوق ربما وهم. سبقت ترجمته في الحديث رقم (٣٤٠).

(٢) هشام بن أبي عبدالله سنبر، الدَسْتَوائي، ثقة، ثبت. سبقت ترجمته في الحديث رقم (٧٦).

(٣) التوحيد لابن خزيمة (٢/٥١١).

(٤) محمد بن بشار بن عثمان العبدي البصري، ثقة. سبقت ترجمته في الحديث رقم (٩٩).

(٥) رواه ابن خزيمة في التوحيد (٢/٥١٢-٥١٣).

(٦) رواه مسلم في صحيحه، كتاب الإيمان، باب في قوله عليه السلام: "نور أنى أراه"..، (١/١٦١) برقم (١٧٨/٢٩٢) بنحوه.

(٧) عبيد الله بن عمر القواريري، البصري، ثقة ثبت. سبقت ترجمته في الحديث رقم (٣٤٠).

(٨) رواه ابن حبان في صحيحه برقم (٥٨) بنحوه.

(٩) يزيد بن إبراهيم التُسْتَري، ثقة ثبت. سبقت ترجمته في الحديث رقم (٤٠٠).

(١٠) رواه ابن خزيمة في التوحيد (٢/٥١٣-٥١٤).

٤٠٦- وقال أبو أحمد بن عدي[(١)]: حدثنا أحمد بن علي بن المثنى، ثنا محمد بن المنهال[(٢)]، ثنا عمر بن حبيب[(٣)]، ثنا خالد الحذّاء[(٤)]، عن حُميد بن هلال[(٥)]، عن عبدالله بن الصامت[(٦)]، عن أبي ذر قال: ((قُلتُ يَا رَسُولَ اللهِ: هَلْ رَأَيْتَ رَبَّكَ؟، قَالَ: "كَيْفَ أَرَاهُ، وَهو نُورٌ أَنَّى أَرَاهُ؟")). قال ابن عدي: وهذا الحديث بهذا الإسناد عن خالد الحذاء غير محفوظ.[(٧)]

٤٠٧- وقال ابن خزيمة: حدثنا زكريا بن أبان[(٨)(٩)]، ثنا سعيد بن منصور[(١٠)]، ثنا الحارث بن عبيد الإيادى[(١١)]، عن أبي عمران الجوني[(١٢)]، عن أنس بن مالك قال: قال رسول الله ﷺ: ((بَيْنَمَا أَنَا جَالِسٌ إِذْ جَاءَ جِبْرِيلُ فَوَكَزَ[(١٣)] بَيْنَ كَتِفَيَّ، فَقُمْتُ إِلَى شَجَرَةٍ مِثْلِ وَكْرَيِ الطَّيْرِ[(١٤)]، فَقَعَدَ فِي إِحْدَاهُمَا، وَقَعَدْتُ فِي الْأُخْرَى فَسَمَتْ، فَارْتَفَعَتْ حَتَّى سَدَّ الْخَافِقَيْنِ[(١٥)] وَأَنَا أُقَلِّبُ بَصَرِي، وَلَوْ شِئْتُ أَنْ أَمَسَّ السَّمَاءَ مَسِسْتُ، فَنَظَرْتُ إِلَى جِبْرِيلَ، كَأَنَّهُ حِلْسٌ لَاطِئٌ[(١٦)]،

---

(١) عبدالله بن عدي بن عبدالله الجرجاني أبو أحمد (٢٧٧-٣٦٥هـ). سمع من: جعفر بن محمد الفريابي، وأبي يعلى الموصلي، وغيرهما. حدث عنه: أبو سعد الماليني، الحسن بن رامين، وغيرهما. صاحب كتاب (الكامل) في الجرح والتعديل. قال الحافظ ابن عساكر: كان ثقة على لحن فيه. انظر: السير (١٥٤/١٦-١٥٦) (رقم: ١١١).

(٢) محمد بن المنهال الضرير، البصري التميمي، ثقة. سبقت ترجمته في الحديث رقم (٣٤٩).

(٣) عمر بن حبيب العدوي القاضي البصري، ضعيف. سبقت ترجمته في الحديث رقم (٣٤٩).

(٤) خالد بن مهران، أبو المنازِل البصري الحَذّاء، وهو ثقة، يرسل. سبقت ترجمته في الحديث رقم (٢٦).

(٥) حميد بن هلال العدوي، ثقة. سبقت ترجمته في الحديث رقم (٣٤٩).

(٦) عبدالله بن الصامت الغفاري البصري، ثقة. سبقت ترجمته في الحديث رقم (٣٤٩).

(٧) رواه ابن عدي في الكامل (٧١/٦).

(٨) زكريا بن يحيى بن إياس بن سلمة السِجْزي، أبو عبدالرحمن، نزيل دمشق، يعرف بخياط السنة، ثقة حافظ، من الثانية عشرة. س. التقريب (رقم: ٢٠٢٨).

(٩) الصحيح: (زكريا بن إياس). كما في التوحيد لابن خزيمة.

(١٠) سعيد بن منصور الخراساني، ثقة. سبقت ترجمته في الحديث رقم (٣٢).

(١١) الحارث بن عبيد الإيادي، أبو قدامة البصري، صدوق يخطئ، من الثامنة. خت م د ت. التقريب (رقم: ١٠٣٣).

(١٢) عبدالملك بن حبيب الأزدي أو الكندي، أبو عمران الجوني، مشهور بكنيته، ثقة، من كبار الرابعة. ع. التقريب (رقم: ٤١٧٢).

(١٣) الوكز: الضرب بجمع الكف. انظر: النهاية لابن الأثير (٢١٩/٥).

(١٤) وَكَّرَ الطَّائِرُ: اتَّخَذَ وَكْرًا، اتَّخذ عُشًّا يبيض فيه ويُفْرِخ. انظر: معجم اللغة العربية المعاصرة (٢٤٨٨/٣).

(١٥) تقدم بيان الخافق في الحديث رقم (٣٥٧).

(١٦) الحلس: الكساء الذى يلى ظهر البعير تحت القتب، شبهها به للزومها ودوامها. انظر: النهاية لابن الأثير (١/ ٤٢٣).

فَعَرَفْتُ فَضْلَ عِلْمِهِ بِاللَّهِ عَلَيَّ، فَفَتَحَ لِي بَابَيْنِ مِنْ أَبْوَابِ الْجَنَّةِ، وَرَأَيْتُ النُّورَ الْأَعْظَمَ، وَلُطَّ(١) دُونِيَ حِجَابِ وَفَوْقَهُ الدُّرُّ وَالْيَاقُوتُ، فَأَوْحَى إِلَيَّ مَا شَاءَ أَنْ يُوحِيَ))(٢).

رواه أبو بكر النجاد(٣): عن بشر بن موسى(٤)، عن سعيد بن منصور(٥). ورواه أبو الشيخ: لمسلم بن إبراهيم(٦) وسعيد بن منصور، عن الحارث (٧).

ورواه أبو بكر البزار: عن سلمة بن شبيب(٨)، عن سعيد بن منصور، وقال: كان الحارث بن عبيد رجلاً مشهوراً من أهل البصرة(٩). ورواه إبراهيم الجوزجاني(١٠)، عن مسلم، عن الحارث بن عبيد(١١).

٤٠٨- وقال ابن خزيمة: حدثنا محمد بن معمر(١٢)، ثنا روح(١٣)، ثنا عباد بن منصور(١٤)، قال: سَأَلْتُ الْحَسَنَ، فَقُلْتُ: ﴿ ثُمَّ دَنَا فَتَدَلَّىٰ ﴾ [النجم: ٨] مَنْ ذَا يَا أَبَا سَعِيدٍ؟ قَالَ: "رَبِّي تَبَارَكَ وَتَعَالَى"(١٥).

---

(١) لم يتبين لي المعنى المراد، وانظر: لسان العرب (٣٨٩/٧-٣٩٠).

(٢) رواه ابن خزيمة في التوحيد (٥٢٠/٢)، والمروزي في تعظيم قدر الصلاة برقم (٨٨٣)، والطبراني في معجمه الأوسط برقم (٦٢١٤)، وأبو نعيم الأصبهاني في الحلية (٣١٦/٢)، والبيهقي في شعب الإيمان برقم (١٥٣) بنحوه. وقال الألباني في الضعيفة (٧٥٣/١١): ضعيف.

(٣) أحمد بن سلمان الفقيه، البغدادي، النجاد، وكان صدوقاً عارفاً. سبقت ترجمته في الحديث رقم (١٩).

(٤) بشر بن موسى بن صالح الأسدي، البغدادي. أبو علي (١٩٠-٢٨٨هـ) سمع من: حفص بن عمر العدني، وسعيد بن منصور، وغيرهما. حدث عنه: أبو بكر الشافعي، وأبو القاسم الطبراني، وغيرهما. قال الخطيب: كان ثقةً، أميناً،... انظر: السير (٣٥٢/١٣-٣٥٣) (رقم: ١٧٠).

(٥) رواه أبو بكر النجاد في الرد على من يقول القرآن مخلوق برقم (٨٤).

(٦) مسلم بن إبراهيم الأزدي الفراهيدي، ثقة. سبقت ترجمته في الحديث رقم (٩١).

(٧) رواه أبو الشيخ الأصبهاني في العظمة (٧١٤/٢،٧١٥) و(٧٨٦/٢،٧٨٧).

(٨) سلمة بن شبيب المسمعي النيسابوري، ثقة، سبقت ترجمته في الحديث رقم (٧٢).

(٩) رواه البزار في مسنده برقم (٧٣٨٩).

(١٠) إبراهيم بن يعقوب، السعدي الجوزجاني وثقه النسائي. سبقت ترجمته في الحديث رقم (١٤٢).

(١١) لم أجده فيما بين يديّ من مصادر له، ولعله في كتابه المفقود (المترجم).

(١٢) محمد بن معمر القيسي البصري البحراني، صدوق، سبقت ترجمته في الحديث رقم (٣٧٠).

(١٣) روح بن عبادة القيسي، ثقة فاضل. سبقت ترجمته في الحديث رقم (٣٥٦).

(١٤) عباد بن منصور الناجي، صدوق رمي بالقدر، وكان يدلس، وتغير بأخره، سبقت ترجمته في الحديث رقم (٣٧٦).

(١٥) رواه ابن خزيمة في التوحيد برقم (٥٢).

٤٠٩- وقال: حدثني عمِّي(١)، ثنا عبدالرزاق(٢)، أنا ابن عيينة(٣)، عن المجالد بن سعيد(٤)، عن الشعبي(٥)، عن عبدالله بن الحارث(٦)، قال: اجتمع ابن عباس وكعب، فقال ابن عباس: "إِنَّا بَنُو هَاشِمٍ، نَزْعُمُ: أَنَّ مُحَمَّدًا رَأَى رَبَّهُ مَرَّتَيْنِ، قَالَ: فَكَبَّرَ كَعْبٌ حَتَّى جَاوَبَتْهُ الْجِبَالُ، فَقَالَ: إِنَّ اللَّهَ قَسَمَ رُؤْيَتَهُ وَكَلَامَهُ بَيْنَ مُحَمَّدٍ، وَمُوسَى، فَرَآهُ مُحَمَّدٌ بِقَلْبِهِ، وَكَلَّمَهُ مُوسَى قَالَ مُجَالِدٌ: قَالَ الشَّعْبِيُّ: فَأَخْبَرَنِي مَسْرُوقٌ أَنَّهُ قَالَ لِعَائِشَةَ: أَيْ أُمَّتَاهُ هَلْ رَأَى مُحَمَّدٌ رَبَّهُ قَطُّ؟ قَالَتْ: إِنَّكَ تَقُولُ [قَوْلًا]، إِنَّهُ لَيَقِفُ مِنْهُ شَعْرِي، قَالَ: رُوَيْدًا(٧)، قَالَ: قَرَأْتُ عَلَيْهَا: ﴿ وَٱلنَّجْمِ إِذَا هَوَىٰ ﴾ [النجم: ١]، إِلَى قَوْلِهِ: ﴿ قَابَ قَوْسَيْنِ أَوْ أَدْنَىٰ ﴾ [النجم: ٩] فَقَالَتْ: أَيْنَ يُذْهَبُ بِكَ؟ إِنَّمَا رَأَى جِبْرِيلَ فِي صُورَتِهِ، مَنْ حَدَّثَكَ أَنَّ مُحَمَّدًا رَأَى رَبَّهُ فَقَدْ كَذَبَ، وَمَنْ حَدَّثَكَ أَنَّهُ يَعْلَمُ الْخَمْسَ مِنَ الْغَيْبِ فَقَدْ كَذَبَ، ﴿ إِنَّ ٱللَّهَ عِندَهُۥ عِلْمُ ٱلسَّاعَةِ ﴾ [لقمان: ٣٤] إِلَى آخِرِ السُّورَةِ قَالَ عبدالرَّزَّاقِ: فَذَكَر هَذَا الْحَدِيثَ لِمَعْمَرٍ، فَقَالَ: مَا عَائِشَةُ عِنْدَنَا بِأَعْلَمَ مِنَ ابْنِ عَبَّاسٍ"(٨).

قال ابن خزيمة: ليس إسناده من شرطنا، يعني من أجل مجالد. رواه الترمذي عن: ابن أبي عمر(٩)، عن سفيان.(١٠)

٤١٠- وقال ابن خزيمة: حدثنا أبو الأشعث أحمد بن المقدام(١١)، ثنا

---

(١) إسماعيل بن خزيمة بن المغيرة السلمي النيسابوري. مات ما بين سنتي: (٢٤١-٢٥٠هـ) سمع من: عبدالرزاق، وغيره. وروى عنه: ابن أبو بكر بن إسحاق، ومحمد بن ياسين بن النضر، وكان ثقة. انظر: تاريخ الإسلام (١٠٨٨/٥) (رقم: ٩٢).

(٢) هو: عبدالرزاق بن همام بن نافع الحميري، أبو بكر الصنعاني.

(٣) سفيان بن عيينة الهلالي، ثقة. سبقت ترجمته في الحديث رقم (٩٢).

(٤) مُجالد بن سعيد الهمْداني، ليس بالقوي، وقد تغير في آخر عمره. سبقت ترجمته في الحديث رقم (٣٩٣).

(٥) عامر بن شراحيل الشَعبي، ثقة. سبقت ترجمته في الحديث رقم (٧).

(٦) عبدالله بن الحارث الهاشمي، قال ابن عبدالبر: أجمعوا على ثقته. سبقت ترجمته في الحديث رقم (٣٧٠).

(٧) الرود والرؤد: المهلة في الشيء. انظر: لسان العرب (١٨٩/٣).

(٨) رواه ابن خزيمة في التوحيد (٥٦٠/٢-٥٦٢)، وتقدم في الحديث رقم (٣٩٩) بعضه من طريق أخر.

(٩) محمد بن يحيى بن أبي عمر العدني، نزيل مكة، ويقال: إن أبا عمر كنية يحيى، صدوق، صنف المسند، وكان لازم ابن عيينة، لكن قال أبو حاتم: كانت فيه غفلة، من العاشرة. م ت س ق. التقريب (رقم: ٦٣٩١). ولم أقف على مسنده، ولعله مفقود.

(١٠) رواه الترمذي في سننه برقم (٣٢٧٨).

(١١) أحمد بن المقدام، أبو الأشعث العجلي، بصري، صدوق، صاحب حديث، طعن أبو داود في مروءته، من العاشرة. خ ت س ق. التقريب (رقم: ١١٠).

المعتمر[١]، عن إسماعيل بن أبي خالد[٢]، قال: أخبرني عامر، عن عبدالله بن الحارث بن نوفل، عن كعب الأحبار أنَّه قال: "إِنَّ اللَّهَ قَسَمَ رُؤْيَتَهُ وَكَلَامَهُ بَيْنَ مُحَمَّدٍ، وَبَيْنَ مُوسَى، فَرَآهُ مُحَمَّدٌ مَرَّتَيْنِ، وَكَلَّمَهُ مُوسَى مَرَّتَيْنِ". قال عامر: فانطلق مسروق إلى عائشة فذكر الخبر[٣].

تابعه عن إسماعيل بن أبي خالد: علي بن عاصم[٤][٥]، ويعلى بن عبيد[٦][٧]، وجرير[٨][٩].

[٣٤٧/ب]

٤١١- وقال أبو بكر المروذي[١٠]: قلت لأبي عبدالله أنهم يقولون: إن عائشة -رحمها الله- قالت: "مَنْ زَعَمَ أَنَّ مُحَمَّدًا رَأَى رَبَّهُ فَقَدْ أَعْظَمَ الْفِرْيَةَ". فبأيِّ شَيْءٍ يُدْفَعُ قَوْلُ عَائِشَةَ؟ قَالَ: بِقَوْلِ النَّبِيِّ ﷺ: ((رَأَيْتُ رَبِّي))؛ وَقَوْلُ النَّبِيِّ ﷺ أَكْبَرُ مِنْ قَوْلِهَا.[١١]

٤١٢- وفي حديث أبي محمد راشد الحِمَّانِيّ[١٢]، عن أبي هارون العَبْدِيّ[١٣]، عن أبي سعيد الخدري، عن رسول الله ﷺ الحديث الطويل في الإسراء: ((ثُمَّ دُفِعْتُ إِلَى السِدْرَةِ الْمُنْتَهَى[١٤]، فَتَغَشَّانِي[١٥] تَبارَكَ وَ تَعَالَى فَكَانَ بَيْنِي وَبَيْنَهُ قَابُ قَوْسَيْنِ أَوْ أَدْنَى)). رواه الخلال

---

(١) معتمر بن سليمان التيمي، ثقة، سبقت ترجمته في الحديث رقم (٢٢).

(٢) إسماعيل بن أبي خالد الأحمسي، ثقة ثبت، سبقت ترجمته في الحديث رقم (٢٨٥).

(٣) رواه ابن خزيمة في التوحيد (٥٩٨/٢)، وتقدم في الحديث رقم (٣٩٩) من طريق أخر.

(٤) علي بن عاصم بن صهيب الواسطي التيمي مولاهم، صدوق، يخطئ ويصر، ورمي بالتشيع، من التاسعة. د ت ق. التقريب (رقم: ٤٧٥٨).

(٥) رواه الدارقطني في رؤية الله برقم (٢٢٥).

(٦) يعلى بن عبيد الكوفي، الطنافسي، ثقة إلا في حديثه عن الثوري ففيه لين. سبقت ترجمته في الحديث رقم (٣٠).

(٧) رواه السراج في حديثه برقم (١٤٠٥)، والدارقطني في رؤية الله برقم (٢٢٥).

(٨) جرير بن عبدالحميد بن قُرْط الضبي الكوفي، ثقة، سبقت ترجمته في الحديث رقم (٧٥).

(٩) رواه إسحاق بن راهويه في مسنده برقم (١٤٢١)، والسراج في حديثه برقم (١٤٠٥)، والدارقطني في رؤية الله برقم (٢٢٥).

(١٠) أحمد بن محمد بن الحجاج المروذي. الامام القدوة. سبقت ترجمته في الحديث رقم (١٣٨).

(١١) رواه ابن قدامة المقدسي في المنتخب من علل الخلال (٢٨٠/١). وابن حجر في فتح الباري (٦٠٨/٨ - ٦٠٩).

(١٢) راشد بن نجيح الحماني، أبو محمد البصري، صدوق، ربما أخطأ، من الخامسة. بخ ق. التقريب (رقم: ١٨٥٧).

(١٣) عمارة بن جُوين العبدي، متروك، ومنهم من كذبه. سبقت ترجمته في الحديث رقم (١٢٨).

(١٤) شجرة في أقصى الجنة إليها ينتهي علم الأولين والآخرين ولا يتعداها. انظر: النهاية لابن الأثير (٣٥٣/٢).

(١٥) غشاه تغشية إذا غطاه. وقد يراد به: شيء من القصد إلى الشيء والمباشرة. انظر: النهاية (٣٦٩/٣)، ولسان العرب (١٢٧/١٥).

في السنة عن يحيى بن أبي طالب(١)، عن عبدالوهاب بن عطاء(٢)، عن أبي محمد راشد.(٣)

٤١٣- أخبرنا إسحاق(٤)، أنا ابن خليل(٥)، أنا الحَظِيْرِيّ(٦)، أنا ابن كَادِش(٧)، أنا العُشَارِيّ(٨)، أنبا الدَّارقطني، ثنا محمد بن مخلد(٩)،ثنا جعفر بن أبي عثمان الطيالسي(١٠)، ثنا يحيى بن معين(١١)، ثنا أبو عبيدة الحداد(١٢)، ثنا سليمان بن عبيد أبو الحسن(١٣)، ثنا الضَّحَّاك

---

(١) يحيى بن أبي طالب جعفر بن عبدالله بن الزبرقان البغدادي. أبو بكر (١٨٢-٢٧٥هـ) حدث عن: علي بن عاصم، وعبدالوهاب بن عطاء، وغيرهما. روى عنه: عثمان بن السماك، وأبو بكر بن أبي الدنيا، وغيرهما. وقال أبو حاتم: محله الصدق. انظر: السير (٦١٩/١٢-٦٢٠) (رقم: ٢٤٢).

(٢) عبدالوهاب بن عطاء الخفاف، أبو نصر العجلي، مولاهم البصري، نزيل بغداد، صدوق، ربما أخطأ، أنكروا عليه حديثاً في العباس، يقال دلسه عن ثور، من التاسعة. عخ م ٤. التقريب (رقم: ٤٢٦٢).

(٣) رواه البيهقي في دلائل النبوة (٣٩٥/٢) مُطولاً. وفيه أبو هارون العبدي وقال المزي: متروك. ولم أقف عليه في ماهو مطبوع من كتاب السنة للخلال.

(٤) إسحاق بن يحيى بن إسحاق الآمدي الشيخ عفيف الدين. سبقت ترجمته في الحديث رقم (٥٦).

(٥) يوسف بن خليل بن قراجا الإسكاف، الإمام، المحدث، الصادق ، سبقت ترجمته في الحديث رقم (٢٤).

(٦) محمد بن أحمد بن محمد البغدادي، الحظيري، المعروف بالجناني. أبو عبدالله. مات سنة: (٥٩١هـ). سمع من: أبي العز أحمد بن كادش، وأبي القاسم بن الحصين، وغيرهما. روى عنه: يوسف بن خليل، وغيره. وكان صحيح السماع، عسراً في التحديث. انظر: تاريخ الإسلام (٩٦٥/١٢) (رقم: ٣٤).

(٧) أحمد بن عبيد الله بن محمد السلمي، العكبري، المعروف: بابن كادش، أبو العز (٤٣٢-٥٢٦هـ). سمع من: أبي الطيب الطبري، وأبي طالب العشاري، وغيرهما. سمع منه: أبو العلاء الهمذاني، وأبو القاسم بن عساكر، وغيرهما. الشيخ الكبير، قال ابن النجار: كان ضعيفاً في الرواية، مخلطاً، كذاباً، لا يحتج به، وللأئمة فيه مقال. قال السمعاني: كان ابن ناصر يسيء القول فيه. وقال عبدالوهاب الأنماطي: كان مخلطاً. انظر: السير (٥٥٨/١٩-٥٦٠) (رقم: ٣٢٤).

(٨) محمد بن علي بن الفتح الحربي، العشاري. أبو طالب (٣٦٦-٤٥١هـ). سمع من: أبي الحسن الدار قطني، وأبي حفص بن شاهين، وغيرهما. حدث عنه: أبو العز بن كادش، وأبو بكر محمد بن عبدالباقي القاضي، وغيرهما. الشيخ الجليل، الأمين، قال الخطيب: كتبت عنه، وكان ثقةً ديناً صالحاً. انظر: تاريخ بغداد (١٧٩/٤) (رقم: ١٣٧٢)، والسير (٤٨/١٨-٥٠) (رقم: ٢١).

(٩) محمد بن مخلد الدوري ثم البغدادي، العطار، الخضيب. الثقة. سبقت ترجمته في الحديث رقم (٢٤٧).

(١٠) جعفر بن محمد بن أبي عثمان الطيالسي البغدادي. ثقة ثبت. سبقت ترجمته في الحديث رقم (٣٤٣).

(١١) يحيى بن معين بن عون الغطفاني، ثقة. سبقت ترجمته في الحديث رقم (٣٤٣).

(١٢) عبدالواحد بن واصل السدوسي، مولاهم أبو عبيدة الحداد البصري، نزيل بغداد، ثقة، تكلم فيه الأزدي بغير حجة، من التاسعة. خ د ت س. التقريب (رقم: ٤٢٤٩).

(١٣) سليمان بن عبيد السلمي. مات ما بين سنتي: (١٤١-١٥٠هـ) روى عن: أبي الصديق الناجي. وعنه: خالد بن

ابن مزاحم(١)، أسنده إلى عبدالله بن مسعود قال: قال رسول الله ﷺ يرويه عن ربه عز وجل قال: ((نَحَلْتُ إِبْرَاهِيمَ خُلَّتِي، وَكَلَّمْتُ مُوسَى تَكْلِيمًا، وَأَعْطَيْتُ مُحَمَّدًا كِفَاحًا"، قَالَ رَجُلٌ مِنَ الْقَوْمِ: مَا الْكِفَاحُ؟ قَالَ: "يَا سُبْحَانَ اللَّهِ، يَخْفَى الْكِفَاحُ عَلَى رَجُلٍ عَرَبِيٍّ، الْكِفَاحُ: الْمُشَافَهَةُ"))(٢).

٤١٤- فهذا الإسناد إلى الدارقطني قال: حدثنا محمد بن مخلد، ثنا محمد بن هشام [٣٤٨/أ] بن البختري(٣)، ثنا عبدالأعلى بن حماد(٤)، ثنا عثمان بن عمر(٥)، عن سليمان، (عن)(٦) عبيد -فيما أظن-، عن الضَّحَّاك، عن ابن مسعود، عن النبي ﷺ نحوه. قال عثمان ابن عمر: سألت يونس النحوي، عن الكفاح، فقال: "أَيْ وَاجَهَهُ مُوَاجَهَةً"(٧).

٤١٥- وبه قال الدارقطني: حدثنا محمد بن مخلد، ثنا محمد بن إسحاق الصَّاغَانِيّ(٨)، ثنا هاشم بن الوليد(٩)، ثنا خلف بن أيوب(١٠)، حدثني بعض أشياخنا عن مقاتل بن حيان(١١)، عن الضَّحَّاك، عن ابن عباس: ((أَنَّ النَّبِي ﷺ نَظَرَ إِلَى رَبِّهِ عَزَّ وَجَلَّ بِبَصَرِهِ وَرَآهُ لَيْلَةَ

الحارث، ويحيى القطان، وغيرهما. بصري مقبول، قال أبو حاتم: صدوق. انظر: تاريخ الإسلام (٨٨١/٣-٨٨٢) (رقم: ١٩٥).

(١) الضحاك بن مخلد الشيباني، ثقة، سبقت ترجمته في الحديث رقم (٣٦).

(٢) رواه الدارقطني في رؤية الله برقم (١٦٨)، ونقل الألباني في موسوعته في العقيدة (٧٥١/٧): أنه موضوع.

(٣) محمد بن هشام بن البختري المروزي المعروف بابن أبي الدميك. أبو جعفر. مات سنة: (٢٨٩هـ) حدث عن: سليمان بن حرب، وعاصم بن علي، وغيرهما. روى عنه: أبو مزاحم الخاقاني، وأبو بكر الشافعي، وغيرهما. وكان ثقة. ذكره الدارقطني، فقال: لا بأس به. انظر: تاريخ بغداد (٥٧٤/٤) (رقم: ١٧٤٠).

(٤) عبدالأعلى بن حماد الباهلي النَّرْسى، لا بأس به. سبقت ترجمته في الحديث رقم (٣٠٢).

(٥) عثمان بن عمر العبدي، ثقة. سبقت ترجمته في الحديث رقم (١١٧).

(٦) كتب المصنف (عن) والصحيح (بن).

(٧) رواه الدارقطني في رؤية الله برقم (١٦٩).

(٨) محمد بن إسحاق الصَغاني، ثقة، ثبت. سبقت ترجمته في الحديث رقم (٢١٢).

(٩) هاشم بن الوليد الهروي. أبو طالب. مات سنة: (٢٣٩هـ) روى عن: أبي بكر ابن عياش، وحفص بن غياث، وغيرهما. روى عنه: أبو حاتم الرازي،، والحسين بن إدريس، وغيرهما. وكان ثقةً. انظر: تاريخ بغداد (١٠١/١٦) (رقم: ٧٣٠٦)، وتاريخ الإسلام (٩٥٦/٥) (رقم: ٤٧٠).

(١٠) خلف بن أيوب العامري، أبو سعيد البلخي، فقيه أهل الرأي، ضعفه يحيى بن معين، ورمي بالإرجاء، من التاسعة. ت. التقريب (رقم: ١٧٢٦).

(١١) مقاتل بن حيان النَبَطي، صدوق فاضل. سبقت ترجمته في الحديث رقم (١٨٩).

أُسْرِيَ بِهِ))[١].

٤١٦- قال هبةالله الطبري: أنبأ علي بن عمر بن إبراهيم[٢]، ثنا جعفر بن محمد المؤَدّب[٣]، ثنا محمد بن عبدوس[٤]، ثنا محمد بن أبان البلخي[٥]، ثنا يونس بن بكير[٦]، عن محمد بن إسحاق[٧]، عن داوود بن حصين[٨]، أنَّ مروان سأل أبا هريرة: "هَلْ رَأَى مُحَمَّدٌ رَبَّهُ؟ قَالَ: نَعَمْ قَدْ رَآهُ"[٩].

٤١٧- وقال أبو عبدالله بن منده الحافظ: أنا عبدالله بن جعفر البغدادي[١٠] وغيره، قالا: ثنا أحمد بن يحيى بن خالد بن حيان[١١]، ثنا صالح بن عبدالغفار[١٢]، ثنا سعيد بن

(١) لم أقف عليه.

(٢) علي بن عمر بن إبراهيم التمار. أبو الحسن. مات سنة: (٤٠٢هـ) حدث عن: أحمد بن عبدالله بن سليمان الفامي، وغيره. حدث عنه: أبو طالب عمر بن إبراهيم الفقيه. وكان ثقة. انظر: تاريخ بغداد (٤٩٦/١٣) (رقم: ٦٣٦٠).

(٣) جعفر بن محمد بن علي الوراق، ثم المؤدب البلخي، أبو القاسم. مات سنة: (٢٨٣هـ). حدث عن: سهل بن عثمان العسكري، ومحمد بن حميد الرازي. روى عنه: محمد بن مخلد، وعبدالصمد الطستي. وذكر الطستي أنه سمع منه في قنطرة البردان. انظر: تاريخ بغداد (٨٥/٨) (رقم: ٣٥٩٧).

(٤) محمد بن عبدوس بن كامل السراج، السلمي البغدادي. أبو أحمد. مات سنة: (٢٩٣هـ) سمع من: أحمد بن جناب، وأبي بكر بن أبي شيبة، وغيرهما. روى عنه: أبو بكر النجاد، والطبراني، وغيرهما. الإمام، الحجة، قال أبو الحسين ابن المنادي: كان من المعدودين في الحفظ، وحسن المعرفة بالحديث، أكثر الناس عنه لثقته وضبطه. انظر: السير (٥٣١/١٣) (رقم: ٢٦٣).

(٥) محمد بن أبان بن وزير البلخي، أبو بكر ابن أبي إبراهيم المستملي، يلقب حمدويه، وكان مستملي وكيع، ثقة حافظ، من العاشرة. خ ٤. التقريب (رقم: ٥٦٨٩).

(٦) يونس بن بكير الشيباني، الجمال الكوفي، صدوق يخطئ. سبقت ترجمته في الحديث رقم (٣٣٣).

(٧) محمد بن إسحاق المطلبي صدوق يدلس. سبقت ترجمته في الحديث رقم (٣٣٣).

(٨) داود بن الحصين الأموي، ثقة إلا في عكرمة. سبقت ترجمته في الحديث رقم (٣٧٧).

(٩) رواه اللالكائي في شرح أصول الاعتقاد برقم (٩٠٨).

(١٠) عبدالله بن جعفر بن محمد بن الورد بن زنجويه البغدادي، ثم المصري. أبو محمد. مات سنة: (٣٥١هـ) حدث عن: عبدالرحمن بن البرقي، ويحيى بن أيوب العلاف، وغيرهما. وروى عنه: ابن منده، وأبو محمد بن النحاس، وغيرهما. الثقة، راوي السيرة. انظر: السير (٣٩/١٦) (رقم: ٢٦).

(١١) أحمد بن يحيى بن خالد بن حيان الرقي، ثم المصري الأصغر. أبو العباس. مات سنة: (٢٩٤هـ) روى عن: يحيى بن سليمان الجعفي. وروى عنه: الطبراني وغيره. (صدوق) لأنه مشهور مكثر ولم يطعن فيه. انظر: تاريخ الإسلام (٩٠٤/٦) (رقم: ٨٣). وإرشاد القاصي لأبي الطيب المنصوري (ص: ١٩٤).

(١٢) صالح بن عبدالغفار الطيالسي. لم أقف له على ترجمة.

عُفير(١)، ثنا يحيى بن أيوب(٢)، عن ابن الهاد(٣)، عن عبدالعزيز بن زيد بن بانه(٤)، عن محمد بن جعفر بن الزبير(٥)، عن عروة، عن عائشة، قالت: ((سَأَلْتُ النَّبِيَ ﷺ هَلْ رَأَيْتَ رَبَّكَ؟ قَالَ: لَا أَدْرِي رَأَيْتُ المقَصَص(٦)؟ حَالَ بَيْنِي وَبَيْنَهُ فِرَاشٌ مِنْ ذَهَبٍ))(٧).

قال أبو عبدالله: هذا حديث مشهور بصالح بن عبدالغفار.

٤١٨- وقال: أنا أبو عمرو مولى بني هاشم(٨)، ثنا محمد بن يعقوب بن الفرج(٩)، ثنا عبدالرحمن بن صالح(١٠)، ثنا يونس بن بكير، عن محمد بن إسحاق، عن يحيى بن عباد بن عبدالله بن الزبير(١١)، عن أبيه(١٢)، عن أسماء بنت أبي بكر [٣٤٨/ب] قالت: رأيت رسول الله ﷺ وذكر سدرة المنتهى قلنا: فما رأيت عندها؟، قال: ((رَأَيْتُ عِنْدَهَا فَتَى مقَصَّص))(١٣).

قال أبو عبدالله: هذا حديث مشهور عن يونس بن بكير. ورواه محمد بن حميد(١٤)،

---

(١) سعيد بن كثير بن عُفير الأنصاري، صدوق سبقت ترجمته في الحديث رقم (٢٧).

(٢) يحيى بن أيوب الغافقي، صدوق، ربما أخطأ. سبقت ترجمته في الحديث رقم (٢٢٧).

(٣) يزيد بن عبدالله بن أسامة بن الهاد الليثي، أبو عبدالله المدني، ثقة مكثر، من الخامسة. ع. التقريب (رقم: ٧٧٣٧).

(٤) لم أقف له على ترجمة.

(٥) محمد بن جعفر بن الزبير بن العوام الأسدي المدني، ثقة، من السادسة. ع.٠ التقريب (رقم: ٥٧٨٢)

(٦) لم يتبين لي من المراد به.

(٧) لم أقف عليه.

(٨) أحمد بن محمد بن إبراهيم بن حكيم بن ممك، المديني. أبو عمرو. مات سنة: (٣٣٣هـ). سمع من: أبي حاتم، ويحيى ابن أبي طالب، وغيرهما. وروى عنه: أبو الشيخ، وأبو عبدالله ابن منده، وغيرهما. وكان أديبا، فاضلا حسن المعرفة بالحديث. انظر: تاريخ الإسلام (٦٦٨/٧) (رقم: ٩٢).

(٩) محمد بن يعقوب بن الفرج الفرجي الصوفي الزاهد الواعظ. الشيخ أبو جعفر. مات بعد سنة: (٢٧٠هـ) سمع من: علي بن المديني، وأبي ثور، وغيرهما. روى عنه: أبو عمرو بن حكيم، وأبو مسعود محمد بن إبراهيم المقدسي، وغيرهما. كان إماماً فقيهاً يفتي بالأثر. وله فضل وعبادة. انظر: تاريخ الإسلام (٦٢٧/٦) (رقم: ٤٢٥).

(١٠) عبدالرحمن بن صالح الأزدي العَتَكي الكوفي، نزيل بغداد، صدوق يتشيع، من العاشرة. س. التقريب (رقم: ٣٨٩٨).

(١١) يحيى بن عباد بن عبدالله بن الزبير بن العوام المدني، ثقة، من الخامسة. ر ٤. التقريب (رقم: ٧٥٧٥)

(١٢) عباد بن عبدالله بن الزبير بن العوام، كان قاضي مكة زمن أبيه وخليفته إذا حج، ثقة، من الثالثة. ع. التقريب (رقم: ٣١٣٥)

(١٣) لم أقف عليه.

(١٤) محمد بن حميد الرازي.

عن سلمة بن الفضل[1] مثله. رواه إبراهيم الجوزجاني[2]، عن يحيى بن سليمان[3]، عن يونس بن بكير[4].

٤١٩- وقال أبو عبدالله بن منده: وحدث بخط محمد بن الحسين الخُشُوْعِيّ[5]، عن جعفر بن أحمد بن فارس[6]، عن إبراهيم بن الجنيد[7]، عن محفوظ بن الفضل[8]، عن علي بن جعفر المدائني[9]، عن عتبة المكتب[10]، عن عكرمة، عن ابن عباس: ﴿ وَلَقَدْ رَءَاهُ نَزْلَةً أُخْرَىٰ ﴾ [النجم: ١٣] قَالَ: "رأى مُحَمَّد ربه بِعَيْنيهِ، حَتَّى تَبَيَّنَ لَهُ تَاج المخَوّص[11] بِاللُّؤْلُؤِ"[12].

٤٢٠- وقال: حُدث عن محمد بن سهل بن عسكر[13]، عن عبدالرزاق[14]، عن إبراهيم بن عمر بن كيسان[15]،

---

(١) سلمة بن الفضل الأبرش، صدوق، كثير الخطأ. سبقت ترجمته في الحديث رقم (٣٣٣).

(٢) إبراهيم بن يعقوب، السعدي الجوزجاني. وثقه النسائي. سبقت ترجمته في الحديث رقم (١٤٢).

(٣) يحيى بن سليمان الجعفي، صدوق يخطئ. سبقت ترجمته في الحديث رقم (٣٩٠).

(٤) لم أقف عليه.

(٥) محمد بن الحسين الأصبهاني الخشوعي الزاهد. أبو عبدالله. مات ما بين سنتي: (٢٩١-٣٠٠هـ) شيخ الورعين والقراء. كتب الكثير من العلم، وروى اليسير. وروى عنه: أبو مسلم محمد بن بكر الغزال، وعبدالرحمن بن محمد بن سياه الواعظ. انظر: تاريخ الإسلام (١٠٢٢/٦) (رقم: ٤١٦).

(٦) جعفر بن أحمد بن فارس الأصبهاني. أبو الفضل. مات سنة: (٢٨٩هـ) سمع من: سهل بن عثمان العسكري، وأبي مصعب الزهري، وغيرهما. وروى عنه: ابنه عبدالله بن جعفر، وأبو الشيخ، وغيرهما. وكان محدثاً فاضلاً، له تصانيف. انظر: تاريخ الإسلام (٧٢٧/٦) (رقم: ١٦٧).

(٧) إبراهيم بن عبدالله بن الجنيد، وثقه الخطيب. سبقت ترجمته في الحديث رقم (١١٥).

(٨) محفوظ بن الفضل بن أبي توبة، ليس بالقوي. سبقت ترجمته في الحديث رقم (٣٣٧).

(٩) لم أقف له على ترجمة.

(١٠) عتبة بن عمرو المكتب الكوفي. روى عن: عكرمة، وقتادة. روى عنه: محاضر، والوليد بن مسلم. انظر: الجرح والتعديل (٣٧٢/٦) (رقم: ٢٠٥٣)، والثقات (٢٦٩/٧) (رقم: ١٠٠١١).

(١١) أي منسوج به كخوص النخل. انظر: النهاية لابن الأثير (٨٧/٢).

(١٢) ذكره أبو بكر بن فورك في مشكل الحديث وبيانه (ص: ٣٦٣).

(١٣) محمد بن سهل بن عسكر التميمي، مولاهم أبو بكر البخاري، نزيل بغداد، ثقة، من الحادية عشرة. م ت س. التقريب (رقم: ٥٩٣٧)

(١٤) هو: عبدالرزاق بن همام بن نافع الحميري، أبو بكر الصنعاني.

(١٥) إبراهيم بن عمر بن كيسان الصنعاني، صنعاء اليمن، أبو إسحاق، صدوق، من السابعة. د س. التقريب (رقم: ٢٢٠).

وابنه عبدالله بن إبراهيم(١)، عن زَيْرك بن رستم(٢)، عن عكرمة قال: قال رسول الله ﷺ: ((رَأَيتُ رَبِي جَلَّ وَعَزَّ فِي صُورَةِ شَابٍ مقَصَص فِي رِجْلِ جَرَادٍ مِنْ ذَهَبْ يَتَبَيَّنَ مِنْهُ الْلُؤْلُؤُ)). قال عبدالرزاق: أدركت زيرك وأنا غلام وكان حازمًا وهو ثقة(٣).

ورواه محمد بن علي بن سفيان(٤)، عن عبدالله بن إبراهيم بن كيسان مثله.

٤٢١- وقال: أخبرنا عبدالله بن إبراهيم بن الصباح(٥)، ثنا رجاء بن صهيب(٦)، ثنا علي بن قرين(٧)، ثنا أبو معاوية الضرير(٨)، عن عثمان بن واقد(٩)، عن شرحبيل بن سعد(١٠)، عن ابن عباس، قال: قال النبي ﷺ: "أَدْنَيتُ مِنَ اللهِ جَلَّ وَعَزَّ عَنْ لَيْلَةِ أُسْرِي بِي حَتَى سَمِعّتُ صَرِيفَ القَلَم"(١١).

[٣٤٩/أ]

٤٢٢- وقال: حدثنا أحمد بن الحسن بن عتبة الرازي(١٢)، ثنا

(١) عبدالله بن إبراهيم بن عمر بن كيسان الصنعاني، أبو يزيد، صدوق، من التاسعة. د س. التقريب (رقم: ٣١٩٨).

(٢) لم أقف له على ترجمة.

(٣) لم أقف عليه.

(٤) محمد بن علي بن سفيان الصنعاني النجار. أبو عبدالله. مات سنة: (٢٧٤هـ) سمع من: عبدالرزاق. روى عنه: محمد ابن حمدون الأعمشي، وأبو عوانة. انظر: تاريخ الإسلام (٨٠/٦) (رقم: ٢٠٣).

(٥) عبدالله بن إبراهيم بن الصباح المقرئ. انظر: تاريخ أصبهان لأبي نعيم الأصبهاني (٤٤/٢) (رقم: ١٠٢٦).

(٦) رجاء بن صهيب الأصبهاني الجرواني. أبو غسان. مات سنة: (٢٥١هـ). روى عن: روح بن عبادة، وسعيد بن عامر، وغيرهما. وروى عنه: محمد بن يحيى بن منده، وعبدالله بن منده، وغيرهما. ذكره أبو الشيخ فقال: يقال إنه لم يكن بأصبهان أفضل منه،.. انظر: تاريخ الإسلام (٨٠/٦) (رقم: ٢٠٣).

(٧) علي بن قرين بن بيهس البصري. أبو الحسن. مات سنة: (٢٣٣هـ) حدث عن: جرير بن عبدالحميد، وعبدالوارث، وغيرهما. وروى عنه: عبدالله بن هارون الشعبي، وغيره. وهو متروك متهم. قال موسى بن هارون: كذاب. انظر: تاريخ الإسلام (٨٩٣/٥) (رقم: ٢٩٤).

(٨) محمد بن خازم الضرير الكوفي، ثقة. سبقت ترجمته في الحديث رقم (٢٢).

(٩) عثمان بن واقد بن محمد بن زيد بن عبدالله بن عمر العمري المدني، نزيل البصرة، صدوق ربما وهم، من السابعة. د ت. التقريب (رقم: ٤٥٢٦).

(١٠) شرحبيل بن سعد، أبو سعد المدني، مولى الأنصار، صدوق اختلط بأخرة، من الثالثة. بخ د ق. التقريب (رقم: ٢٧٦٤).

(١١) لم أقف عليه.

(١٢) أحمد بن الحسن بن إسحاق بن عتبة الرازي ثم المصري. أبو العباس (٢٦٨-٣٥٧هـ) سمع من: مقدام بن داود

يحيى بن عثمان(١)، ثنا نعيم بن حماد(٢)، ثنا عبدة(٣)، عن محمد بن عمرو(٤)، عن أبي سلمة، عن ابن عباس، في قوله: ﴿ وَلَقَدْ رَءَاهُ نَزْلَةً أُخْرَىٰ ﴾ [النجم: ١٣] قَالَ: " رَأَى رَبَّهُ جَلَّ وَعَزَّ". قال نعيم ابن حماد: "فِي يَقَظَتِهِ"(٥).

رواه ابن أبي عاصم: عن أبي بكر بن أبي شيبة، عن عبدة بن سليمان.(٦) وهو في ثامن المخلصات ليحيى الأموي(٧)، عن محمد بن عمرو بن علقمة.(٨) وقد تقدم.(٩)

٤٢٣- وقال ابن منده: أنا الحسين بن علي النيسابوري(١٠)، وغير واحد قالوا: ثنا الحسن بن الفرج الغزي(١١)، ثنا يحيى بن بكير(١٢)، ثنا ابن لهيعة(١٣)، عن

الرعيني، ويحيى بن عثمان، وغيرهما. حدث عنه: عبدالغني، وأبو محمد بن النحاس، وغيرهما. المحدث الصادق. انظر: السير (١١٣/١٦) (رقم: ٨٠).

(١) يحيى بن عثمان بن صالح السهمي، مولاهم المصري، صدوق رمي بالتشيع، ولينه بعضهم لكونه حدث من غير أصله، من الحادية عشرة. ق. التقريب (رقم: ٧٦٠٥).

(٢) نعيم بن حماد الخزاعي، صدوق يخطئ كثيراً. سبقت ترجمته في الحديث رقم (٧٧).

(٣) عبدة بن سليمان الكلابي، ثقة ثبت. سبقت ترجمته في الحديث رقم (٣٣٢).

(٤) محمد بن عمرو بن علقمة بن وقاص الليثي المدني، صدوق، له أوهام. سبقت ترجمته في الحديث رقم (١٢٨).

(٥) لم أقف عليه.

(٦) رواه ابن أبي عاصم في السنة برقم (٤٣٩). وقال الألباني في ظلال الجنة (١٩١/١): إسناده حسن، موقوف، رجاله ثقات رجال الشيخين، إلا أنهما لم يحتجا بمحمد بن عمرو، وإنما أخرجا له متابعة.

(٧) يحيى بن سعيد بن العاص الأموي، صدوق يغرب. سبقت ترجمته في الحديث رقم (٣٩٦).

(٨) رواه أبو طاهر المخلص في المخلصيات (٣٦٢/٢) برقم (١٧٥٨).

(٩) تقدم تخريجه في الحديث رقم (٣٣٢).

(١٠) الحسين بن علي بن يزيد النيسابوري. أبو علي (٢٧٧-٣٤٩هـ) روى عن: ابن خزيمة، والحسن بن الفرج الغزي، وغيرهما. حدث عنه: ابن منده، والحاكم، وغيرهما. الحافظ، الثبت، أحد النقاد. وتلمذ له: الحاكم، وتخرج به، وقال: هو واحد عصره في الحفظ، والإتقان، والمذاكرة، والتصنيف. قال عبدالرحمن بن منده: سمعت أبي يقول: ما رأيت في اختلاف الحديث والإتقان أحفظ من أبي علي النيسابوري. انظر: السير (٥١/١٦-٥٦) (رقم: ٥٦).

(١١) الحسن بن الفرج الغزي. مات سنة: (٣٠١هـ) سمع من: عمرو بن خالد الحراني، ويحيى بن بكير، وغيرهما. حدث عنه: علي بن أحمد المقدسي، والحافظ أبو علي النيسابوري، وغيرهما. قال الحاكم: سألت أبا علي الحافظ عن الحسن ابن الفرج، فقال: ما رأينا إلا الخير، قرأنا عليه (الموطأ) من أصل كتابه. انظر: السير (١٤/ ٥٥،٥٦) (رقم: ٢٦).

(١٢) يحيى بن عبدالله بن بكير المخزومي مولاهم المصري، وقد ينسب إلى جده، ثقة في الليث، وتكلموا في سماعه من مالك، من كبار العاشرة. خ م ق. التقريب (رقم: ٧٥٨٠).

(١٣) عبدالله بن لَهِيعة بن عقبة الحضرمي، صدوق. سبقت ترجمته في الحديث رقم (٢).

أبي صخر[١]، عن أبي معاوية البجلي[٢]، عن سعيد بن جبير[٣]، عن ابن عباس قال: "رَأَى مُحَمَّدٌ رَبَّهُ جَلَّ وَعَزَّ"[٤].

قال: رواه غيره عن ابن لهيعة، عن أبي صخر، بإسناده وقال: "رَأَى رَبَّهُ فِي صُورَةِ شَابٍّ".

٤٢٤- وقال: أخبرنا أبو عمرو مولى بني هاشم[٥]، ثنا محمد بن يعقوب بن الفرج[٦]، ثنا الحكم بن موسى[٧]، ثنا الهِقْل بن زياد[٨]، عن الأوزاعي[٩]، عن يحيى بن أبي كثير[١٠]، عن أبي سلمة، عن جابر قال: قال رسول الله ﷺ: ((رَفَعْتُ رَأْسِي فَإِذَا الرَبُ جَلَّ وَعَزَّ عَلَى الْعَرْشِ، فَأَتَيْتُ أَهْلِي فَقُلْتُ: دَثِّرُونِي دَثِّرُونِي[١١]))[١٢][١٣].

قال أبو عبدالله بن منده: رواه جماعة عن الأوزاعي، هذا الحديث فقالوا فيه: "رَفَعْتُ رَأْسِي فَرَأَيْتُهُ". ولم يذكر: "الرَبُ جَلَّ وَعَزَّ"[١٤]. والحكم بن موسى ثقة، والهِقْل ثقة، وكل من

---

(١) حميد بن زياد الخراط، صدوق يهم، سبقت ترجمته في الحديث رقم (٨٤).

(٢) عمار بن معاوية الدُهْني، أبو معاوية البجلي الكوفي، صدوق يتشيع، من الخامسة. م ٤. التقريب (رقم: ٤٨٣٣).

(٣) سعيد بن جبير الأسدي، ثقة، ثبت، سبقت ترجمته في الحديث رقم (٢٣).

(٤) لم أقف عليه بهذا السند.

(٥) أحمد بن محمد المديني. أبو عمرو. سبقت ترجمته في الحديث رقم (٤١٨).

(٦) محمد بن يعقوب الفرجي الصوفي الزاهد الواعظ. الشيخ. سبقت ترجمته في الحديث رقم (٤١٨).

(٧) الحكم بن موسى بن أبي زهير البغدادي، أبو صالح القنطري، صدوق، من العاشرة. خت م مد س ق. التقريب (رقم: ١٤٦٢).

(٨) هقل بن زياد السَكْسَكي الدمشقي، قيل: هقل لقب، واسمه محمد أو عبدالله، وكان كاتب الأوزاعي، ثقة، من التاسعة. م ٤. التقريب (رقم: ٧٣١٤).

(٩) عبدالرحمن بن عمرو الأوزاعي، الفقيه، ثقة جليل، سبقت ترجمته في الحديث رقم (٤).

(١٠) يحيى بن أبي كثير الطائي، ثقة، ثبت، لكنه يدلس ويرسل. سبقت ترجمته في الحديث رقم (٢٤٠).

(١١) أي غطوني بما أدفأ به. انظر: النهاية لابن الأثير (٢/١٠٠).

(١٢) لم أقف عليه.

(١٣) وهذا غلط باتفاق أهل العلم، فقد كان النبي ﷺ يحدث عن فترة الوحي. فأخبر أن الملك الذي جاءه بحراء رآه بين السماء والأرض، وذكر أنه رعب منه، فوقع في بعض الروايات الملَك فظن القارئ أنه الملِك وأنه الله وهذا غلط وباطل. انظر: مجموع الفتاوى (٣/٣٨٨-٣٨٩).

(١٤) رواه مسلم في صحيحه، كتاب الإيمان، باب بدء الوحي إلى رسول الله ﷺ، (١/١٤٤)، برقم (٢٥٧/١٦١)، وأحمد في مسنده برقم (١٤٢٨٧)، وأبو يعلى الموصلي في مسنده برقم (٢٢٢٥)، من طريق: الوليد بن مسلم، عن

نقل هذا الحديث فهو مشهور.

٤٢٥- قال يعقوب بن سفيان(١): حدثنا أبو سعيد يحيى بن سليمان الجعفي(٢)، ثنا يونس بن بكير(٣)، أنا محمد بن إسحاق(٤)، عن يحيى بن عباد بن عبدالله بن الزبير(٥)، عن أبيه(٦)، عن أسماء بنت أبي بكر قالت: ((سمعت رسول الله يذكر أنه انتهى إلى السِدْرَةَ الْمُنْتَهَى فوجد من عظمتها وورقها، وقال: يستظل بالفَنَن(٧) مِنْهَا مِائَةُ أَلْفِ رَاكِبٍ، قَالَتْ: فَقُلْنَا رَسُولَ اللهِ فَمَاذَا رَأَيْتَ عِنْدَهَا؟ قَالَ: كَذَا))(٨).

[٣٤٩/ب]

٤٢٦- أخبرنا أبو الحجاج الحافظ(٩)، أنا ابن الدَّرجي(١٠)، أنبأنا الصَّيدلاني(١١)، أنبا الصيرفي(١٢) أنا الأعرج(١٣)، أنا القَبَّابُ(١٤)، أنبا ابن أبي عاصم، ثنا محمد بن يحيى أبو عمرو الباهلي(١٥)، ثنا يعقوب(١٦)، ثنا

الأوزاعي، به. مطولاً بمعناه. وغيرهم من طرق أخرى. والمراد: (جبريل عليه السلام).

(١) يعقوب بن سفيان الفارسي الفسوي، ثقة. سبقت ترجمته في الحديث رقم (١٣٤).

(٢) يحيى بن سليمان الجعفي، صدوق يخطئ. سبقت ترجمته في الحديث رقم (٣٩٠)

(٣) يونس بن بكير بن واصل الشيباني، الكوفي. سبقت ترجمته في الحديث رقم (٣٣٣).

(٤) محمد بن إسحاق بن يسار، صدوق يدلس. سبقت ترجمته في الحديث رقم (٣٣٣).

(٥) يحيى بن عباد بن عبدالله بن الزبير بن العوام المدني، ثقة، سبقت ترجمته في الحديث رقم (٤١٨).

(٦) عباد بن عبدالله بن الزبير بن العوام، ثقة. سبقت ترجمته في الحديث رقم (٤١٨).

(٧) الفنن: الغصن. انظر: لسان العرب (٣٢٧/١٣).

(٨) رواه البغوي في تفسيره (٣٠٦/٤)، والترمذي في سننه برقم (٢٥٤١) بمعناه. وقال الترمذي: هذا حديث حسن صحيح غريب. لفظ الترمذي: "ذكر سدرة المنتهى، قال: يسير الراكب في ظل الفنن منها مائة سنة، أو يستظل بظلها مائة راكب، شك يحيى، فيها فراش الذهب كأن ثمرها القلال".

(٩) يوسف بن عبدالرحمن المزي، الشيخ الامام الحافظ. سبقت ترجمته في الحديث رقم (٢٧).

(١٠) إبراهيم بن إسماعيل بن الدرجي، القرشي، ثقة، سبقت ترجمته في الحديث رقم (١٦).

(١١) محمد بن أحمد بن نصر الأصبهاني، الصيدلاني، أبو جعفر ، الصدوق، سبقت ترجمته في الحديث رقم (٢٠).

(١٢) محمود بن إسماعيل بن محمد الأصبهاني، الشيخ الجليل الثقة. سبقت ترجمته في الحديث رقم (٢٧).

(١٣) محمد بن عبدالله بن شاذان، الأعرج، الأصبهاني. سبقت ترجمته في الحديث رقم (٢٧).

(١٤) عبدالله بن محمد بن فورك القباب، الامام الكبير المقرئ. سبقت ترجمته في الحديث رقم (٢٧).

(١٥) لم أقف له على ترجمته. وقد صرح بذلك الألباني في ظلال الجنة (١٩١/١).

(١٦) يعقوب بن محمد بن عيسى بن عبدالملك بن حميد بن عبدالرحمن بن عوف الزهري المدني، نزيل بغداد، صدوق كثير

حاتم بن إسماعيل(١)، عن شريك(٢)، عن جابر بن زيد(٣)، عن عطاء بن أبي رباح(٤)، عن عكرمة(٥)، عن ابن عباس، قال: "دَنَا فَتَدَلَّى قَالَ: هُوَ مُحَمَّدٌ ﷺ. ﴿دَنَا فَتَدَلَّىٰ﴾ [النجم: ٨] إِلَى رَبِّهِ عَزَّ وَجَلَّ"(٦).

أخبرناه إسحاق(٧)، أنا ابن خليل(٨)، أنا الكَرّاني(٩)، أنا الصيرفي، أنا ابن فَاذْشَاه(١٠)، أنا الطبراني، ثنا أحمد بن عمرو الخلال المكي(١١)، ثنا محمد بن منصور الجواز(١٢)، ثنا يعقوب ابن محمد الزهري، ثنا حاتم بن إسماعيل فذكره(١٣).

الوهم والرواية عن الضعفاء، من كبار العاشرة. خت ق. التقريب (رقم: ٧٨٣٤).

(١) حاتم بن إسماعيل المدني، صحيح الكتاب، صدوق يهم. سبقت ترجمته في الحديث رقم (١٨٨).

(٢) شريك بن عبدالله النخعي الكوفي، صدوق يخطئ كثيرا. سبقت ترجمته في الحديث رقم (٢٨).

(٣) جابر بن زيد، أبو الشعثاء الأزدي ثم الجَوْفي البصري، مشهور بكنيته، ثقة فقيه، من الثالثة. ع. التقريب (رقم: ٨٦٥).

(٤) عطاء بن أبي رَبَاح، ثقة. سبقت ترجمته في الحديث رقم (٦٦).

(٥) عكرمة أبو عبدالله مولى ابن عباس، ثقة، ثبت. سبقت ترجمته في الحديث رقم (١٠٨).

(٦) رواه ابن أبي عاصم في السنة برقم (٤٣٨)، وقال الألباني في ظلال الجنة (١٩١/١): إسناده ضعيف، شريك هو ابن عبدالله القاضي ضعيفٌ سيءُ الحفظ، وجابر بن يزيد وهو الجعفي أضعف منه، ومحمد بن يحيى أبو عمر الباهلي لم أجد له ترجمة، ويحتمل علي بعد أن يكون هو محمد بن يحيى بن عبدالله أبو عبدالله الذهلي النيسابوري الحافظ الإمام من شيوخ البخاري ويكون ما في الكتاب "أبو عمر الباهلي" محرفا من "أبي عبدالله الذهلي". والله أعلم فقد ذكروا في شيوخه يعقوب بن ابراهيم الزهري المدني. ورواه الطبراني في معجمه الكبير برقم (١١٣٢٨) من طريق: محمد بن عبدالله الحضرمي، عن أحمد بن عثمان الأودي، عن عبدالرحمن بن شريك، عن أبيه، عن عطاء بن السائب، عن عكرمة، وعطاء، عنه.

(٧) إسحاق بن يحيى بن إسحاق الآمدي الشيخ عفيف الدين. سبقت ترجمته في الحديث رقم (٥٦).

(٨) يوسف بن خليل بن قراجا، الإمام، المحدث، الصادق. سبقت ترجمته في الحديث رقم (٢٤).

(٩) محمد بن أبي زيد الكراني، الخباز. الشيخ الصدوق. سبقت ترجمته في الحديث رقم (٢٢٦).

(١٠) أحمد بن محمد بن فاذشاه الأصبهاني، الشيخ المسند. سبقت ترجمته في الحديث رقم (٢٢٦).

(١١) أحمد بن عمرو بن مسلم المكي الخلال. أبو بكر. مات سنة: (٢٩١هـ) روى عن: يعقوب بن حميد بن كاسب، وعبدالله بن عمران العابدي، وغيرهما. وروى عنه: الطبراني، وغيره. انظر: تاريخ الإسلام (٨٨٧/٦) (رقم: ٤٦).

(١٢) محمد بن منصور بن ثابت بن خالد الخزاعي الجوّاز، ثقة، من العاشرة. س. التقريب (رقم: ٦٣٢٥).

(١٣) رواه الطبراني في معجمه الكبير برقم (١١٣٢٨) من طريق: محمد بن عبدالله الحضرمي، عن أحمد بن عثمان الأودي، عن عبدالرحمن بن شريك، عن أبيه، عن عطاء بن السائب، عن عكرمة، وعطاء، عنه.

٤٢٧- وروى النسائي لقتادة[١]، عن عكرمة، عن ابن عباس: ﴿ فَأَوْحَىٰٓ إِلَىٰ عَبْدِهِۦ مَآ أَوْحَىٰ ﴾ [النجم: ١٠] ، قَالَ: "عَبْدُهُ مُحَمَّدٌ"[٢].

٤٢٨- وروى الحسن بن عرفة[٣]، في جزئه: عن أبي عبيدة بن عبدالله[٤]، في حديث المعراج أنَّ إبراهيم قال للنبي ﷺ: "يا بُنَيَّ إِنَّكَ لَاقٍ رَبَّكَ اللَّيْلَةَ"[٥]. رواه صاحب الفاروق[٦]، وهو مرسل.

١٥- باب رؤية النبي ﷺ ربه في منامه[٧]

٤٢٩- عن معاذ بن عفراء[٨]، أنّ رسول الله حدثه أنه: ((رَأَى رَبَّ الْعَالَمِينَ فِي خُضْرٍ مِنَ الفِرْدَوسِ)). رواه البغوي في معجمه. وفيه: "رَآهُ بِفُؤَادِهِ"[٩].

٤٣٠- حديث عبدالرحمن بن عائش[١٠]، عن مالك بن يخامر[١١]، عن معاذ بن جبل

---

(١) قتادة بن دعامة السدوسي، ثقة. سبقت ترجمته في الحديث رقم (٢١٥).

(٢) رواه النسائي في السنن الكبرى برقم (١١٤٧٤).

(٣) الحسن بن عرفة بن يزيد العبدي، أبو علي البغدادي، صدوق، من العاشرة. م ت س ق. التقريب (رقم: ١٢٥٥).

(٤) أبو عبيدة بن عبدالله بن مسعود، مشهور بكنيته، والأشهر أنه لا اسم له غيرها، ويقال اسمه: عامر، كوفي، ثقة، من كبار الثالثة، والراجح أنه لا يصح سماعه من أبيه. ع. التقريب (رقم: ٨٢٣١).

(٥) رواه ابن عرفه في جزئه برقم (٦٩) مُطولاً. وقال ابن كثير في تفسيره (٢٨/٥): إسناد غريب، ولم يخرجوه، فيه من الغرائب سؤال الأنبياء عنه عليه السلام ابتداءً، ثم سؤاله عنهم بعد انصرافه. والمشهور في الصحاح كما تقدم: أن جبريل عليه السلام كان يعلمه بهم أولا ليسلم عليهم سلام معرفة. وفيه أنه اجتمع بالأنبياء عليهم السلام قبل دخوله المسجد، والصحيح أنه إنما اجتمع بهم في السموات، ثم نزل إلى بيت المقدس ثانيا وهم معه، وصلى بهم فيه، ثم إنه ركب البراق وكر راجعا إلى مكة، والله أعلم.

(٦) الفاروق في الصفات لشيخ الإسلام أبو إسماعيل الأنصاري الهروي. لم أقف عليه، ولعله مفقود.

(٧) أثبت العلماء رؤية النبي ﷺ المنامية لربه -عز وجل-، واعتمدوا في ذلك على الأحاديث الواردة بهذا الشأن، وهذه الرؤيا ليست محل خلاف، وقد وقعت بالمدينة النبوية، وهي داخلة في عموم أن رؤيا الأنبياء وحي. وهناك فرق بينها وبين الرؤية التي وقعت ليلة الإسراء بمكة، والتي دار الخلاف عليها. انظر: مجموع الفتاوى (٣٨٧/٣)، ورؤية النبي ﷺ لربه لمحمد التميمي (ص: ٧٠).

(٨) معاذ بن الحارث بن رفاعة الأنصاري النجاري المعروف بابن عَفْراء، وهي أمه، صحابي. س. التقريب (رقم: ٦٧٢٦).

(٩) رواه البغوي في معجم الصحابة (٢٨٦/٥) برقم (٢١١٤).

(١٠) عبدالرحمن بن عائش الحضرمي أو السكسكي، يقال: له صحبة، وقال أبو حاتم: من قال في روايته سمعت النبي ﷺ فقد أخطأ. ت. التقريب (رقم: ٣٩١١).

(١١) مالك بن يَخَامِر الحمصي، صاحب معاذ، مخضرم، ويقال: له صحبة. خ ٤. التقريب (رقم: ٦٤٥٦).

رفعه: ((فَنَعَسْتُ[١] فِي صَلَاتِي حَتَّى اسْتَيْقَظْتُ، فَإِذَا أَنَا بِرَبِّي فِي أَحْسَنِ صُورَةٍ. فَقَالَ: يَا مُحَمَّدُ أَتَدْرِي فِيمَ يَخْتَصِمُ الْمَلأُ الْأَعْلَى[٢]؟ قُلْتُ: لَا أَدْرِي يَا رَبِّ...)) الحديث.

رواه أحمد[٣]، والترمذي وقال: حسن صحيح.[٤] وهذا في خامس فوائد أبي بكر بن خلاد[٥] وفي لفظه: ((فَوَضَعَ يَدَهُ (..)[٦] الْمُبَارَكَةِ بَيْنَ (ثَدْيَيَّ)[٧] فَوَجَدْتُ بَرْدَهَا بَيْنَ كَتِفَيَّ (فَأَضَاءَ لِي كُلُ شَيْءٍ)[٨] وَعَلِمْتُهُ)).

ذكر حنبل بن إسحاق[٩] في كتاب السنة في الرد على من زعم أن الجنة والنار لم يخلقا: أنَّه سمع أبا عبدالله يقول في حديث: ((دَخَلْتُ الْجَنَّةَ فَإِذَا أَنَا بِقَصْرٍ مِنْ ذَهَبٍ))[١٠]. حديث حميد، عن أنس: "في هذا الحديث حجة أن الجنة والنار قد خلقتا، رؤيا الأنبياء في الأحلام رأي عين واحد وليس حلمهم كسائر الأحلام، ومثل هذا كثير في تبيّن أنهما قد خلقتا"[١١].

---

(١) النعاس: الوسن وأول النوم. انظر: النهاية لابن الأثير (٨١/٥).

(٢) الملأ: أشراف الناس ورؤساؤهم، ومقدموهم الذين يرجع إلى قولهم. وجمعه: أملاء. والمراد بهم في الحديث: الملائكة المقربين. انظر: النهاية لابن الأثير (٣٥١/٤).

(٣) رواه أحمد في مسنده برقم (٢٢١٠٩)

(٤) رواه الترمذي في سننه (٢٢٢/٥) برقم (٣٢٣٥).

(٥) أحمد بن يوسف بن خلاد النصيبي ثم البغدادي العطار. أبو بكر. مات سنة: (٣٥٩هـ) سمع من: محمد بن الفرج الأزرق، والكديمي، وغيرهما. روى عنه: الدارقطني، وأبو نعيم، وغيرهما. وتفرد بالرواية عن غير واحد. رجل قليل الفضيلة لكنه عالي الإسناد، رحلة بغداد. قال أبو نعيم: كان ثقة. وكذا وثقه ابن أبي الفوارس، وقال: ولم يكن يعرف من الحديث شيئا. انظر: تاريخ الإسلام (١٣٤/٨) (رقم: ٢٩٠).

(٦) كلمة لم أستطع قراءتها.

(٧) لعلها الأقرب للصواب.

(٨) أقرب قراءة لها.

(٩) حنبل بن إسحاق بن حنبل الشيباني. أبو علي. مات سنة: (٢٧٣هـ) سمع من: أحمد بن حنبل، وعفان بن مسلم، وغيرهما. حدث عنه: ابن صاعد، وأبو بكر الخلال، وغيرهما. الإمام، الحافظ، المحدث، الصدوق، المصنف، ابن عم الإمام أحمد، وتلميذه. قال الخطيب: كان ثقة ثبتاً. له مسائل كثيرة عن أحمد، ويتفرد، ويغرب. انظر: السير (١٣/ ٥١-٥٣) (رقم: ٣٨).

(١٠) رواه أحمد في مسنده برقم (١٢٠٤٦) و(١٢٨٣٤) و(١٢٩٨٣) و(١٣٧٧٥)، والترمذي في سننه برقم (٣٦٨٨) وقال: هذا حديث حسن صحيح. ورواه البخاري في صحيحه، كتاب التعبير، باب القصر في المنام، (٣٩/٩)، برقم (٧٠٢٤) من طريق: عبيد الله بن عمر، عن محمد بن المنكدر، عن جابر بن عبدالله.

(١١) انظر: بيان تلبيس الجهمية (٢٧٤/٧) بنحوه.

٤٣١- أخبرنا المزّي، أنا ابن الدَّرَجِيّ، أنبأنا الصيدلاني، أنا الصيرفي، أنا الأعرج، أنا القباب، أنا ابن أبي عاصم، نا الشافعي(١)، ثنا سفيان(٢)، عن عمرو بن دينار(٣)، عن عكرمة، عن ابن عباس: "فِي قَوْلِهِ تَعَالَى: ﴿وَمَا جَعَلْنَا ٱلرُّءْيَا ٱلَّتِيٓ أَرَيْنَٰكَ﴾ [الإسراء: ٦٠] قَالَ: هِيَ رُؤْيَا عَيْنٍ رَآهَا النَّبِيُّ ﷺ"(٤). رواه البخاري(٥).

٤٣٢- وبهذا الإسناد إلى ابن أبي عاصم قال: حدثنا المقدمي(٦)، ثنا أبو أحمد(٧)، عن سفيان(٨)، عن سماك(٩)، عن سعيد بن جبير(١٠)، عن ابن عباس، قال: "كَانَتْ رُؤْيَا الْأَنْبِيَاءِ وَحْيًا"(١١).

٤٣٣- وبه قال: حدثنا أبوبكر(١٢)، ثنا عبدة بن سليمان(١٣) وأبو أسامة(١٤)، عن

---

(١) إبراهيم بن محمد بن العباس المطلبي المكي، ابن عم الإمام الشافعي، أبو إسحاق، صدوق، من العاشرة. س ق. التقريب (رقم: ٢٣٥).

(٢) سفيان بن عيينة الهلالي، ثقة. سبقت ترجمته في الحديث رقم (٩٢).

(٣) عمرو بن دينار المكي، ثقة، ثبت. سبقت ترجمته في الحديث رقم (٩٢).

(٤) رواه ابن أبي عاصم في السنة برقم (٤٦٢). وقال الألباني في ظلال الجنة (٢٠٢/١): إسناده صحيح موقوف على شرط البخاري.

(٥) رواه البخاري في صحيحه، كتاب مناقب الأنصار، باب المعراج، (٥٤/٥)، برقم (٣٨٨٨) و(٤٧١٦) و(٦٦١٣) بنحوه.

(٦) محمد بن أبي بكر المقدّمي، الثقفي، ثقة. سبقت ترجمته في الحديث رقم (١٠٥).

(٧) محمد بن عبدالله الزبيري الكوفي، ثقة ثبت إلا أنه قد يخطئ في حديث الثوري. سبقت ترجمته في الحديث رقم (٩٣).

(٨) سفيان بن سعيد بن مسروق الثوري، ثقة. سبقت ترجمته في الحديث رقم (١١).

(٩) سِماك بن حرب بن أوس بن خالد الذهلي البكري الكوفي، أبو المغيرة، صدوق، وروايته عن عكرمة خاصة مضطربة، وقد تغير بأخرة، فكان ربما تلقن، من الرابعة. خت م ٤. التقريب (رقم: ٢٦٢٤).

(١٠) سعيد بن جبير الأسدي، ثقة، ثبت، سبقت ترجمته في الحديث رقم (٢٣).

(١١) رواه ابن أبي عاصم في السنة برقم (٤٦٣)، والطحاوي في شرح مشكل الآثار (٤٦٥/١٤)، والحاكم في المستدرك برقم (٨١٩٧) وقال: هذا حديث صحيح على شرط مسلم ولم يخرجاه. وقال الألباني في ظلال الجنة (٢٠٢/١): إسناده حسن، رجاله كلهم ثقات رجال مسلم، وفي سماك وهو ابن حرب كلام يسير وهو في روايته عن عكرمة خاصة أشد.

(١٢) هو: عبدالله بن محمد بن أبي شيبة إبراهيم بن عثمان الواسطي الأصل، أبو بكر ابن أبي شيبة الكوفي، صاحب التصانيف.

(١٣) عبدة بن سليمان الكلابي، ثقة ثبت. سبقت ترجمته في الحديث رقم (٣٣٢).

(١٤) حماد بن أسامة القرشي مولاهم الكوفي، أبو أسامة، مشهور بكنيته، ثقة ثبت ربما دلس، وكان بأخرة يحدث من

مسعر(١)، عن عبدالملك بن ميسرة(٢)، عن مصعب بن سعد(٣)، عن معاذ بن جبل: "أَنَّ رَسُولَ اللَّهِ، مَا رَأَى فِي نَوْمِهِ أَوفِي يَقَظَتِهِ فَهُوَ حَقٌّ"(٤).

٤٣٤- وبه حدثنا أبو بكر بن أبي شيبة، ثنا يحيى بن أبي بكير(٥)، ثنا إبراهيم بن طهمان(٦)، ثنا سماك بن حرب، عن جابر بن سمرة، قال: قال رسول الله ﷺ : ((إِنَّ اللَّهَ تَجَلَّى لِي فِي أَحْسَنِ صُورَةٍ، فَسَأَلَنِي فِيمَ يَخْتَصِمُ الْمَلأُ الْأَعْلَى؟ قَالَ: قُلْتُ: رَبِّي لَا عِلْمَ لِي بِهِ، قَالَ: فَوَضَعَ يَدَهُ بَيْنَ كَتِفَيَّ، حَتَّى وَجَدْتُ بَرْدَهَا بَيْنَ ثَدْيَيَّ -أَوْ وَضَعَهَا بَيْنَ ثَدْيَيَّ حَتَّى وَجَدْتُ بَرْدَهَا بَيْنَ كَتِفَيَّ- فَمَا سَأَلَنِي عَنْ شَيْءٍ إِلَّا عَلِمْتُهُ))(٧).

٤٣٥- وبه حدثنا يوسف بن موسى(٨)، ثنا جرير(٩)، عن ليث(١٠)، عن ابن سابط(١١)، عن أبي أمامة(١٢)، [٣٥٠/أ] عن النبي ﷺ: ((تَرَاءَى لِي رَبِّي فِي أَحْسَنِ صُورَةٍ)) فذكر الحديث(١٣).

كتب غيره، من كبار التاسعة. ع٠ التقريب (رقم: ١٤٨٧).

(١) مسعر بن كِدام بن ظهير الهلالي، أبو سلمة الكوفي، ثقة ثبت فاضل، من السابعة. ع٠ التقريب (رقم: ٦٦٠٥).

(٢) عبدالملك بن ميسرة الهلالي، أبو زيد العامري الكوفي الزراد، ثقة، من الرابعة. ع. التقريب (رقم: ٤٢٢١).

(٣) مصعب بن سعد بن أبي وقاص الزهري، ثقة. سبقت ترجمته في الحديث رقم (٣١).

(٤) رواه ابن أبي عاصم في السنة برقم (٤٦٤). وبرقم (١٢٦٥)، وأحمد في مسنده برقم (٢٢١٢٠)، بنحوه، وزادا عليه. وقال الألباني في ظلال الجنة (٢٠٣/١): إسناده صحيح على شرط الشيخين موقوف.

(٥) يحيى بن أبي بكير، واسمه: نَسْر الكرماني، كوفي الأصل، نزل بغداد، ثقة، من التاسعة. ع. التقريب (رقم: ٧٥١٦).

(٦) إبراهيم بن طهمان الخراساني، أبو سعيد، سكن نيسابور ثم مكة، ثقة يغرب، وتكلم فيه للإرجاء، ويقال: رجع عنه، من السابعة. ع. التقريب (رقم: ١٨٩).

(٧) رواه ابن أبي عاصم في السنة برقم (٣٦٥). وقال الألباني في ظلال الجنة (٢٠٣/١): إسناد حسن، رجاله ثقات رجال الشيخين غير سماك بن حرب فهو من رجال مسلم وحده.

(٨) يوسف بن موسى بن راشد القطان، صدوق. سبقت ترجمته في الحديث رقم (٣٠).

(٩) جرير بن عبدالحميد بن قُرْط الضبي الكوفي، ثقة. سبقت ترجمته في الحديث رقم (٧٥).

(١٠) الليث بن أبي سليم بن زُنيم، واسم أبيه: أيمن، وقيل: أنس، وقيل: غير ذلك، صدوق اختلط جدا ولم يتميز حديثه فترك، من السادسة. خت م ٠٤ التقريب (رقم: ٥٦٨٥).

(١١) عبدالرحمن بن سابط، ثقة كثير الإرسال. سبقت ترجمته في الحديث رقم (٢٤٧).

(١٢) صدي بن عجلان، أبو أمامة الباهلي، صحابي مشهور، سكن الشام ومات بها. ع. التقريب (رقم: ٢٩٢٣).

(١٣) رواه ابن أبي عاصم في السنة برقم (٤٦٦). وقال الألباني في ظلال الجنة (٢٠٣/١): حديث صحيح بغيره، ورجاله ثقات غير ليث وهو ابن أبي سليم وكان اختلط.

٤٣٦- وبه حدثنا هشام بن عمار[١]، ثنا الوليد بن مسلم[٢]، وصدقة بن خالد[٣]، قالا: ثنا ابن جابر[٤]، قال: مر بنا خالد بن اللَّجْلاَج[٥]، فدعاه مكحول[٦]، فقال له: يا أبا إبراهيم حدثنا حديث عبدالرحمن بن عائش، قال: سمعت عبدالرحمن بن عائش[٧] يقول: قال رسول الله: ((رَأَيْتُ رَبِّيَ فِي أَحْسَنِ صُورَةٍ))[٨]. هو بتمامه في جزء ابن زَبّان الكندي،[٩] ومسند المعافى[١٠].

٤٣٧- وبه حدثنا يحيى بن عثمان بن كثير[١١]، ثنا زيد بن يحيى[١٢]، ثنا ابن ثوبان[١٣]، ثنا أبي[١٤]، عن مكحول، وابن أبي زكريا[١٥]، عن عائذ[١٦] الحضرمي، قال: قال رسول الله:

---

(١) هشام بن عمار السلمي، صدوق، كبر فصار يتلقن فحديثه القديم أصح. سبقت ترجمته في الحديث رقم (٣٥).

(٢) الوليد بن مسلم القرشي، ثقة، لكنه كثير التدليس والتسوية. سبقت ترجمته في الحديث رقم (٧٠).

(٣) صدقة بن خالد الأموي، مولاهم أبو العباس الدمشقي، ثقة، من الثامنة. خ د س ق. التقريب (رقم: ٢٩١١).

(٤) عبدالرحمن بن يزيد بن جابر الأزدي، أبو عتبة الشامي الداراني، ثقة، من السابعة. ع. التقريب (رقم: ٤٠٤١).

(٥) خالد بن اللجلاج العامري، أبو إبراهيم، حمصي، وقيل: دمشقي، صدوق فقيه، من الثانية، قال البخاري: سمع عمر، أخطأ من عده في الصحابة. د ت س. التقريب (رقم: ١٦٧٢).

(٦) مكحول الشامي، أبو عبدالله ثقة. سبقت ترجمته في الحديث رقم (٣٠٢).

(٧) عبدالرحمن بن عائش الحضرمي، يقال: له صحبة. سبقت ترجمته في الحديث رقم (٤٣٠).

(٨) رواه ابن أبي عاصم في السنة برقم (٤٦٧). وقال الألباني في ظلال الجنة (٢٠٤/١): حديث صحيح. ورواه الدارمي في سننه برقم (٢١٩٥) مُطولاً.

(٩) أحمد بن سليمان بن زَبّان الكندي الدمشقي الضرير المعروف بابن أبي هريرة. أبو بكر. مات سنة: (٣٣٨هـ). سمع من: هشام بن عمار، وإبراهيم بن أيوب، وغيرهما. روى عنه: أبو الحسين بن سمعون، وأبو حفص بن شاهين، وغيرهما. وقال عبدالغني المصري: كان غير ثقة. انظر: تاريخ الإسلام (٧١٢/٧) (رقم: ٢٤١).

(١٠) رواه المعافى بن عمران في مسنده برقم (٣٥)، وفي الزهد برقم (١١٥).

(١١) يحيى بن عثمان بن سعيد بن كثير بن دينار القرشي الحمصي، صدوق عابد، من العاشرة. د س ق. التقريب (رقم: ٧٦٠٤).

(١٢) زيد بن يحيى بن عبيد الخزاعي، أبو عبدالله الدمشقي، ثقة، من التاسعة. د س ق. التقريب (رقم: ٢١٦١).

(١٣) عبدالرحمن بن ثابت بن ثوبان العنسي الدمشقي الزاهد، صدوق يخطئ، ورمي بالقدر، وتغير بأخرة، من السابعة. بخ ٤. التقريب (رقم: ٣٨٢٠).

(١٤) ثابت بن ثوبان العنسي الشامي، والد عبدالرحمن، ثقة، من السادسة. بخ د ت ق. التقريب (رقم: ٨١١).

(١٥) عبدالله بن أبي زكريا الخزاعي، أبو يحيى الشامي، واسم أبيه إياس، وقيل: زيد، ثقة فقيه عابد، من الرابعة. د. التقريب (رقم: ٣٣٢٤).

(١٦) الصحيح (ابن عائش) كما في السنة.

((أَتَانِي رَبِّي اللَّيْلَةَ فِي أَحْسَنِ صُورَةٍ))[١].

٤٣٨- وبه حدثنا أبو موسى[٢]، ثنا معاذ بن هشام[٣]، ثنا أبي[٤]، عن قتادة[٥]، عن أبي قلابة[٦]، عن خالد بن اللَّجْلاَج، عن ابن عباس قال: قال رسول الله ﷺ: ((رَأَيْتُ رَبِّي فِي أَحْسَنِ صُورَةٍ))[٧].

٤٣٩- رواه الترمذي بتمامه عن محمد بن بشار[٨]، عن معاذ، ولفظه: ((أَتَانِي رَبِّي فِي أَحْسَنِ صُورَةٍ، فَقَالَ: يَا مُحَمَّدُ، قُلْتُ: لَبَّيْكَ رَبِّي وَسَعْدَيْكَ، قَالَ: فِيمَ يَخْتَصِمُ الْمَلأُ الأَعْلَى؟ قُلْتُ: رَبِّ لاَ أَدْرِي، فَوَضَعَ يَدَهُ بَيْنَ كَتِفَيَّ فَوَجَدْتُ بَرْدَهَا بَيْنَ ثَدْيَيَّ فَعَلِمْتُ مَا بَيْنَ الْمَشْرِقِ وَالمِغْرِبِ، قَالَ: يَا مُحَمَّدُ، فَقُلْتُ: لَبَّيْكَ رَبِّ وَسَعْدَيْكَ، قَالَ: فِيمَ يَخْتَصِمُ الْمَلأُ الأَعْلَى؟ قُلْتُ: فِي الدَّرَجَاتِ وَالكَفَّارَاتِ، وَفِي نَقْلِ الأَقْدَامِ إِلَى الجَمَاعَاتِ، وَإِسْبَاغِ الوُضُوءِ[٩] فِي الْمَكْرُوهَاتِ، وَانْتِظَارِ الصَّلاَةِ بَعْدَ الصَّلاَةِ، وَمَنْ يُحَافِظْ عَلَيْهِنَّ عَاشَ بِخَيْرٍ وَمَاتَ بِخَيْرٍ، وَكَانَ مِنْ ذُنُوبِهِ كَيَوْمِ وَلَدَتْهُ أُمُّهُ)). قال الترمذي هذا حديث حسن غريب من هذا الوجه[١٠].

ورواه أبو يعلى الموصلي[١١]، والترمذي[١٢]: لأيوب[١٣]، عن أبي قلابة، عن ابن عباس.

---

(١) رواه ابن أبي عاصم في السنة برقم (٤٦٨)، وفي الأحاد والمثاني برقم (٢٥٨٦) مُطولاً. وقال الألباني في ظلال الجنة (٢٠٤/١): حديث صحيح بغيره، ورجاله ثقات، لكن ابن عائش لم تثبت له صحبة. ورواه الدارقطني في رؤية الله برقم (٢٤٤)، وابن خزيمة في التوحيد (٥٤٠/٢) من طريق: معمر، عن أيوب، عن أبي قلابة، عن ابن عباس.

(٢) محمد بن المثنى بن عبيد العنَزي، ثقة ثبت. سبقت ترجمته في الحديث رقم (٣٠).

(٣) معاذ بن هشام الدستوائي، صدوق ربما وهم. سبقت ترجمته في الحديث رقم (٣٤٠).

(٤) هشام بن أبي عبدالله الدَسْتَوائي، ثقة، ثبت. سبقت ترجمته في الحديث رقم (٧٦).

(٥) قتادة بن دعامة السدوسي، ثقة. سبقت ترجمته في الحديث رقم (٢١٥).

(٦) عبدالله بن زيد الجرمي، أبو قلابة البصري، ثقة. سبقت ترجمته في الحديث رقم (٢٦).

(٧) رواه ابن أبي عاصم في السنة برقم (٤٦٩). وقال الألباني في ظلال الجنة (٢٠٤/١): إسناده صحيح.

(٨) محمد بن بشار البصري، أبو بكر بندار، ثقة. سبقت ترجمته في الحديث رقم (٩٩).

(٩) أي: المبالغة فيه وإتمامه. انظر: لسان العرب (٤٣٣/٨).

(١٠) رواه الترمذي في سننه (٢٢٠/٥) برقم (٣٢٣٤).

(١١) رواه أبو يعلى الموصلي في مسنده برقم (٢٦٠٨).

(١٢) رواه الترمذي في سننه برقم (٣٢٣٣).

(١٣) أيوب بن أبي تميمة السَختياني، ثقة، ثبت. سبقت ترجمته في الحديث رقم (١٣٦).

وهو (موافقه)[١] في مسند عبد بن حميد[٢].

٤٤٠- وبه قال ابن أبي عاصم: حدثنا عبيد الله بن فضالة[٣]، ثنا عبدالله بن صالح[٤]، ثنا معاوية بن صالح[٥]، عن أبي يحيى[٦]، عن أبي يزيد[٧]، عن أبي سلام الأسود[٨]، عن ثوبان، قال: قال رسول الله ﷺ: ((إِنَّ رَبِّي أَتَانِي اللَّيْلَةَ فِي أَحْسَنِ صُورَةٍ)). وَفِي هَذِهِ الْأَخْبَارِ: ((وَضَعَ يَدَهُ بَيْنَ كَتِفَيَّ))[٩].

٤٤١- وبه حدثنا إسماعيل بن عبدالله[١٠]، ثنا نعيم بن حماد[١١]، ويحيى بن سليمان[١٢]، قالا ثنا عبدالله بن وهب[١٣]، عن عمرو بن الحارث[١٤]، عن سعيد بن أبي

(١) أقرب قراءة لها، ويراد بها صفة الإسناد.

(٢) رواه عبد بن حميد في المنتخب من مسنده برقم (٦٨٢).

(٣) عبيد الله بن فضالة بن إبراهيم النسائي، أبو قديد، ثقة ثبت، من الحادية عشرة. س. التقريب (رقم: ٤٣٢٩).

(٤) عبدالله بن صالح الجهني، صدوق كثير الغلط ثبت في كتابه وكانت فيه غفلة. سبقت ترجمته في الحديث رقم (١٠).

(٥) معاوية بن صالح بن حُدير الحضرمي، صدوق له أوهام، سبقت ترجمته في الحديث رقم (١٠).

(٦) سليم بن عامر الكلاعي، ويقال الخبائري، أبو يحيى الحمصي، ثقة، من الثالثة، غلط من قال إنه أدرك النبي ﷺ. بخ م ٤. التقريب (رقم: ٢٥٢٧).

(٧) غيلان بن أنس الكلبي مولاهم، الدمشقي. مات ما بين سنتي: (١٢١-١٣٠هـ) روى عن: أبي سلمة، وعكرمة، وغيرهما. وروى عنه: الأوزاعي، وشعيب بن أبي حمزة، وغيرهما. انظر: تاريخ الإسلام (٤٧٩/٣) (رقم: ٢٦١).

(٨) ممطور الأسود الحبشي، ثقة يرسل، من الثالثة. سبقت ترجمته في الحديث رقم (٢٩٥).

(٩) رواه ابن أبي عاصم في السنة برقم (٤٧٠)، والطبراني في الدعاء برقم (١٤١٧)، والدارقطني في رؤية الله برقم (٢٥٤)، والبغوي في شرح السنة برقم (٩٢٥). وقال الألباني في ظلال الجنة (٢٠٥/١): حديث صحيح بما له من الشواهد، ورجاله ثقات على ضعف في عبدالله بن صالح، غير أبي يحيى فإني لم أعرفه، وأبي يزيد واسمه غيلان بن أنس الكلبي روى عنه جمع من الثقات ولم يذكروا توثيقه عن أحد.

(١٠) إسماعيل بن عبدالله بن مسعود العبدي الأصبهاني، سموية. أبو بشر. مات سنة: (٢٦٧هـ). سمع من: الحسين بن حفص، وعبدالله بن يوسف التنيسي، وغيرهما. روى عنه: محمد بن أحمد بن يزيد، وأبو بكر بن أبي داود، وغيرهما. الإمام، الحافظ، الثبت، خرج الفوائد، وعني بالفقه والحديث. قال أبو نعيم الأصبهاني: كان من الحفاظ والفقهاء. وقال ابن أبي حاتم: سمعنا منه، وهو صدوق ثقة. وقال أبو الشيخ: كان حافظا متقنا، يذاكر بالحديث. انظر: تاريخ الإسلام (٢٩٧/٦-٢٩٨) (رقم: ١٣٧)، والسير له (١٠/١٣-١٢) (رقم: ٦).

(١١) نعيم بن حماد الخزاعي، صدوق يخطئ كثيراً. سبقت ترجمته في الحديث رقم (٧٧).

(١٢) يحيى بن سليمان الجعفي، صدوق يخطئ. سبقت ترجمته في الحديث رقم (٣٩٠).

(١٣) عبدالله بن وهب بن مسلم القرشي، ثقة. سبقت ترجمته في الحديث رقم (١).

(١٤) عمرو بن الحارث بن يعقوب الأنصاري، ثقة. سبقت ترجمته في الحديث رقم (٩٠).

هلال[١]، حدثه أن مروان بن عثمان[٢]، حدثه عن عمارة بن عامر[٣]، عن أم الطفيل، امرأة أبي بن كعب، أنها سمعت رسول الله ﷺ يقول: ((رَأَيْتُ رَبِّي فِي الْمَنَامِ فِي أَحْسَنِ صُورَةٍ))، فذكر كلاماً[٤].

قال مهنا: سألت أحمد عن هذا الحديث، فحول وجهه عني وقال: هذا حديث منكر. وقال: مروان بن عثمان هذا رجل مجهول، وعمارة هذا لا يعرف. وسألته أم الطفيل بلغك أنها سمعت من النبي صلى الله عليه قال: لا أدري[٥].

وقال البخاري: ولا يعرف عمارة ولا سماعه من أم الطفيل[٦].

٤٤٢- أخبرنا عثمان بن سالم[٧]، أنا إبراهيم بن الواسطي[٨]، وابن الزين[٩]، وإبراهيم ابن حمد[١٠]، قالوا: أنا

---

(١) سعيد بن أبي هلال الليثي، صدوق ، سبقت ترجمته في الحديث رقم (٣٤).

(٢) مروان بن عثمان بن أبي سعيد الأنصاري الزرقي، ضعيف. سبقت ترجمته في الحديث رقم (٣٩٠).

(٣) عمارة بن عامر، وقال البخاري: لا يُعرف. سبقت ترجمته في الحديث رقم (٣٩٠).

(٤) رواه ابن أبي عاصم في السنة برقم (٤٧١)، وفي الأحاد والمثاني برقم (٣٣٨٥). وقال الألباني في ظلال الجنة (٢٠٥/١): "حديث صحيح بغيره. وإسناده ضعيف مظلم، عمارة بن عامر أورده ابن أبي حاتم (٣٦٧/١/٣) من هذه الرواية ولم يذكر فيه جرحاً ولا تعديلاً. ومروان بن عثمان هو ابن أبي سعيد بن المعلى الأنصاري الزرقي ضعيف كما في "التقريب". وذكر المزي في "التهذيب" أنه روى عن أم الطفيل امرأة أبي بن كعب فتعقبه الحافظ في "تهذيبه" بقوله: وفيه نظر فإن روايته إنما هي عن عمارة بن عمرو بن حزم عن أم الطفيل امرأة أبي في الرؤية وهو متن منكر".

(٥) انظر: المنتخب من علل الخلال لابن قدامة (٢٨٤/١).

(٦) التاريخ الأوسط للبخاري (٢٩١/١) برقم (١٤١٩).

(٧) عثمان بن سالم بن خلف البذي الحنبلي الصالحي. أبو عمر(٦٥٣-٧٤٥هـ). سمع من: ابن عبدالدائم، وغيره. قال الذهبي: روى لنا جزء ابن الفرات. انظر: معجم الشيوخ للذهبي (٤٣٥/١).

(٨) إبراهيم بن علي بن أحمد بن الواسطي، الصالحي، الحنبلي. أبو إسحاق (٦٠٢-٦٩٢هـ). سمع من: أبي البركات بن ملاعب، وموسى بن عبدالقادر، وغيرهما. سمع منه: البرزالي، وابن تيمية، وغيرهما. الإمام، القدوة، مسند الشام، انتهت الرحلة في علو الإسناد إليه، وحدث بالكثير، وكان فقيهاً، عارفاً بالمذهب. انظر: تاريخ الإسلام (٧٤٥/١٥-٧٤٦) (رقم: ٩٩).

(٩) عبدالرحمن ابن الزين أحمد بن عبدالملك المقدسي، الحنبلي. أبو الفرج (٦٠٦-٦٨٩هـ). سمع من: الكندي، وداود بن ملاعب، وغيرهما. وسمع منه: ابن تيمية، والمزي، وغيرهما. وكان فقيهاً، عالماً، صالحاً، ثقة، واسع الرواية، عالي الإسناد. تفرد ببعض مروياته. انظر: تاريخ الإسلام (٦٣٤/١٥-٦٣٥) (رقم: ٥٧١).

(١٠) إبراهيم بن حمد بن كامل المقدسي، الحنبلي. أبو إسحاق (٦٠٤-٦٧٦هـ). سمع من: داود بن ملاعب، والشيخ الموفق، وغيرهما. أخذ عنه: الشيخ علي الموصلي، وابن الخباز، وغيرهما. وكان ديناً، خيراً، حافظاً لكتاب الله، محباً

داود بن مُلاعِب(١)، أنا الأُرْمَوِيّ(٢)، أنا عبدالصمد بن علي(٣)، أنا الدارقطني، ثنا أبو بكر أحمد ابن عيسى بن علي الخَوَّاص(٤)، ثنا سفيان بن زياد بن آدم(٥)، ثنا أبو ربيعة فهد بن عوف(٦)، ثنا حماد بن سلمة(٧)، عن ثابت(٨)، عن أنس قال: قال رسول الله ﷺ: ((رَأَيْتُ رَبِّي فِي أَحْسَنِ صُورَةٍ))(٩).

قال الخواص: هكذا حدثناه من كتابه.

قال الدارقطني: هذا حديث غريب، وحديث حماد بن سلمة، عن ثابت، عن أنس،

للرواية. انظر: تاريخ الإسلام (٣٠٥/١٥) (رقم: ٢٧٧).

(١) داود بن أحمد بن محمد بن ملاعب البغدادي، الأزجي. أبو البركات (٥٤٢-٦١٦هـ) سمع من: القاضي أبي الفضل الأرموي، وأبي الوقت السجزي، وغيرهما. حدث عنه: ابن خليل، والبرزالي، وغيرهما. الشيخ، المسند، ربيب الدين، وسماعه صحيح. قال ابن النجار: وكان.. صحيح السماع، وله مروءة ونفس حسنة يحدث من أصوله. انظر: السير (٩٠/٢٢-٩١) (رقم: ٦٣).

(٢) محمد بن عمر بن يوسف الأرموي، ثم البغدادي، الشافعي. أبو الفضل (٤٥٩-٥٤٧هـ) سمع من: عبدالصمد بن المأمون، وأبي بكر الخطيب، وغيرهما. وروى عنه: ابن عساكر وداود بن ملاعب، وغيرهما. الشيخ، مسند العراق، قال السمعاني: فقيه، إمام، متدين، ثقة، صالح،.. وقال ابن الجوزي: .. وكان ثقة، ديناً، .. انظر: السير (١٨٣/٢٠-١٨٥) (رقم: ١١٩).

(٣) عبدالصمد بن علي بن محمد الهاشمي، العباسي، البغدادي. أبو الغنائم (٣٧٦ وقيل٣٧٤-٤٦٥هـ) سمع من: أبي الحسن الدارقطني، وعلي بن عمر السكري، وغيرهما. روى عنه: يوسف بن أيوب الهمذاني، وأبو منصور القزاز، وغيرهما. الإمام، الثقة، شيخ المحدثين ببغداد. قال أبو سعد السمعاني: كان ثقة، صدوقاً،.. انظر: السير (٢٢١/١٨-٢٢٢) (رقم: ١٠٧).

(٤) أحمد بن عيسى الخواص. أبو بكر. مات سنة: (٣٣٢هـ) سمع من: علي بن حرب الموصلي، وسفيان بن زياد البلدي، وغيرهما. وروى عنه: ابن بخيت، والدارقطني، وغيرهما. ووثقه الدارقطني. انظر: تاريخ بغداد (٤٦٢/٥) (رقم: ٢٣٠٠)، وتاريخ الإسلام (٦٥٤/٧) (رقم: ٤٣).

(٥) سفيان بن زياد بن آدم العُقيلي، أبو سعد البصري أو البلدي المؤدب، صدوق، من الحادية عشرة. ق. التقريب (رقم: ٢٤٤٢).

(٦) فهد بن عوف القطعي. سبقت ترجمته في الحديث رقم (٢٨٢).

(٧) حماد بن سلمة بن دينار البصري، ثقه، عابد. سبقت ترجمته في الحديث رقم (٧).

(٨) ثابت بن أسلم البُناني، ثقة، عابد. سبقت ترجمته في الحديث رقم (١٤١).

(٩) رواه الدارقطني في رؤية الله برقم (٢٨٥) من طريق: الليث بن سعد، عن إسحاق بن عبدالله بن أبي فروة، عن مكحول، عن أنس بن مالك. بنحوه، مُطولاً.

تفرد به فهد بن عوف، ولم يروه غير سفيان بن زياد[١].

ورواه ابن ماجه في تفسيره: ليوسف بن عطية[٢]، وهو ضعيف عن قتادة، عن أنس[٣].

وهو عندنا في السابع من فوائد ابن أخي ميمي[٤].

وفي (الباب)[٥] عن أبي هريرة، في الأول من فوائد أبي الفضل بن (..)[٦]، والسابع من الحنائيات[٧].

قال أبو يوسف (..)[٨] بن محمد، سألت أبا زرعة الرازي عن تفسير حديث النبي، "رأيت ربي في أحسن صورة"، هل نسخ ذلك؟ فقال: نعم، قد روي من طريق يصح، وأوجه شتى.

(١) لم أقف عليه، ولعله في كتابه المفقود (الأفراد).

(٢) يوسف بن عطية بن ثابت الصفار البصري، أبو سهل متروك، من الثامنة. فق. التقريب (رقم:٧٨٧٣).

(٣) تفسير ابن ماجه لم أقف عليه، مفقود.

(٤) لم أقِّف عليه في فوائده.

(٥) أقرب قراءة لها.

(٦) لم تتضح لي وكأنها: (بن لامون).

(٧) رواه أبو القاسم الحنائي في فوائده برقم (١٩٣).

(٨) لم تتضح لي. ولعلها تدور بين: (شعيب) أو (يعقوب).

[٣٥٠/ب]

فصل

قال أبو الحسن علي بن أحمد بن شاهويه[(١)] في كتاب تعبير الرؤيا: "فمن رأى الله بمكان يملأ ذلك المكان عدلاً وخصباً[(٢)] وخيراً، فإن أنكر مُنكِرٌ رؤية الله جل جلاله في المكان فالحُجة عليه كالحجة على من أنكر في الآخرة، يقال له: لا خلاف أن الله موجود، وكل موجود جائز رؤيته، كسائر الموجودات، فإن رأى أن الله قد ناوله شيئاً من متاع الدنيا فمصائب تؤد به إلى رحمته، فإن أعرض عنه فهو لذنب من الذنوب".

١٦- باب رؤية الله في البرزخ[(٣)]

٤٤٣- عن طلحة بن خراش[(٤)] قال: سمعت جابر بن عبدالله يقول: قال لي رسول الله ﷺ: ((يَا جَابِرُ، أَمَا عَلِمْتَ أَنَّ اللهَ كَلَّمَ أَبَاكَ كِفَاحًا[(٥)]، وَمَا كَلَّمَ بَشَرَ إِلَّا مِنْ وَرَاءِ حِجَابٍ، أَوْ يُرْسِلَ رَسُولاً)) [(٦)]. رواه الترمذي[(٧)]، وابن ماجه[(٨)] لموسى بن إبراهيم بن كثير الأنصاري[(٩)]، عن طلحة.

---

(١) لم أقف له على ترجمة.

(٢) الخصب: نقيض الجدب، وهو كثرة العشب، ورفاغة العيش. انظر: لسان العرب (٣٥٥/١).

(٣) لا تناقض بين ما دلت عليه الآية: ﴿وَمَا كَانَ لِبَشَرٍ أَن يُكَلِّمَهُ ٱللَّهُ إِلَّا وَحْيًا ..﴾ [الشورى:٥١] وقوله ﷺ: (إنكم لن تروا ربكم حتى تموتوا) من نفى الرؤية في الدنيا، وبين تكليم الله سبحانه لعبدالله بن حرام والد جابر إذ كان تكليمه بعد الموت ولم يكن في الدنيا. ثم إنه ليس فيه التصريح بالرؤية. والحديث (يا جابر أما علمت أن الله كلم أباك..) فيه: أنه كلمه كفاحاً، يعني: من دون واسطة، وليس فيه أنه رآه. ومن العلماء من قال: إنه يلزم من هذا الرؤية، وإذا قيل بهذا فيكون هذا بعد الموت، لأنه لا يرى الله أحد في الدنيا. انظر: الصواعق المرسلة (١٢٤٨/٤) بتصرف، وشرح الاقتصاد في الاعتقاد للراجحي (١٦/٨).

(٤) طلحة بن خراش بن عبدالرحمن الأنصاري المدني، صدوق، من الرابعة. ت س ق. التقريب (رقم: ٣٠١٩).

(٥) أي مواجهة ليس بينهما حجاب ولا رسول. انظر: النهاية لابن الأثير (١٨٥/٤).

(٦) إثبات صفة الكلام لله عز وجل، وأنَّه سبحانه يتكلم بما شاء متى شاء من غير تحريف ولا تعطيل ولا تكييف ولا تمثيل. انظر: تذكرة المؤتسي شرح عقيدة الحافظ عبدالغني المقدسي (ص: ١٩٨) بتصرف.

(٧) رواه الترمذي في سننه برقم (٣٠١٠) بمعناه. وقال(٨١/٥): هذا حديث حسن غريب .

(٨) رواه ابن ماجه في سننه برقم (١٩٠) و(٢٨٠٠) بمعناه.

(٩) موسى بن إبراهيم بن كثير الأنصاري الحَرَامي المدني، صدوق، يخطئ، من الثامنة. ت س ق. التقريب (رقم: ٦٩٤٢).

٤٤٤- عن أبي أمامة الباهلي قال: ((خَطَبَنَا رَسُولُ اللهِ ﷺ وَكَانَ أَكْثَرُ خُطْبَتِهِ مِمَّا يُحَدِّثُنَا عَنِ الدَّجَّالِ[١].. وذكر الحديث بطوله وقال فيه: فَإِنَّهُ سَيَبْدَأُ فَيَقُولُ: أَنَا نَبِيٌّ، وَلَا نَبِيَّ بَعْدِي، ثُمَّ يُثَنِّي فَيَقُولُ: أَنَا رَبُّكُمْ، وَلَنْ تَرَوْا رَبَّكُمْ حَتَّى تَمُوتُوا، وَإِنَّهُ أَعْوَرُ، وَإِنَّ رَبَّكُم لَيْسَ بِأَعْوَرٍ))[٢].

أخبرنا إسحاق بن يحي[٣]، أنبأ يوسف بن خليل[٤]، أنا محمد بن أحمد الحظيري[٥]، أنا أبو العز بن كادش[٦]، أنا أبو طالب العشاري[٧]، أنا علي بن عمر الدارقطني قال: قُرِئَ على أبي محمد يحي بن محمد بن صاعد[٨]، وأنا أسمع حدثكم أحمد بن الفرج أبو عتبة[٩]، حدثنا ضمرة بن ربيعة[١٠]، حدثنا يحي بن أبي عمرو السَّيْبَانِيُّ[١١]، عن عمرو بن عبدالله الحضرمي[١٢]، عن أبي أمامة الباهلي بهذا[١٣].

---

(١) المسيح الدجال: سمي بالدجال لكثرة الدجل عنده والكذب، وما عنده من الفتنة الشديدة، وكل نبي حذر أمته فتنة المسيح الدجال، وأشدهم تحذيراً نبينا محمد ﷺ، لأنه أقرب الناس إلى خروجه، ونؤمن بأنَّ الدجال خارج في هذه الأمة لا محالة، كما أخبر رسول الله ﷺ وصح عنه. شرح عقيدة الإمام المجدد محمد بن عبد الوهاب لصالح الفوزان (ص: ١٢٤) وتذكرة المؤتسي شرح عقيدة الحافظ عبد الغني المقدسي للبدر(ص٣٢٢).

(٢) تقدم تخريجه في الحديث رقم (٣١٦).

(٣) إسحاق بن يحيى بن إسحاق الآمدي الشيخ عفيف الدين. سبقت ترجمته في الحديث رقم (٥٦).

(٤) يوسف بن خليل بن قراجا الإسكاف، الإمام، المحدث، الصادق، سبقت ترجمته في الحديث رقم (٢٤).

(٥) محمد بن أحمد الحظيري. وكان صحيح السماع، عسراً في التحديث. سبقت ترجمته في الحديث رقم (٤١٣).

(٦) أحمد ابن كادش كان ضعيفاً في الرواية، مخلطاً، كذاباً، لا يحتج به، سبقت ترجمته في الحديث رقم (٤١٣).

(٧) محمد بن علي بن الفتح الحربي، العشاري. كان ثقة ديناً صالحا. سبقت ترجمته في الحديث رقم (٤١٣).

(٨) يحيى بن محمد بن صاعد الهاشمي البغدادي، ثقة، ثبت، حافظ. سبقت ترجمته في الحديث رقم (١٧).

(٩) أحمد بن الفرج بن سليمان الكندي، الحمصي، الحجازي، أبو عتبة. مات سنة: (٢٧١هـ) حدث عن: بقية بن الوليد، وضمرة بن ربيعة، وغيرهما. تفرد عنه: محمد بن إسحاق السراج، ويحيى بن صاعد، وغيرهما. الشيخ، المحدث، قال ابن أبي حاتم: محله عندنا الصدق. وقال ابن عدي: كان محمد بن عوف يضعفه، ويتكلم فيه، وكان ابن جوصا يضعفه. قال ابن عدي: قد احتمله الناس، وليس ممن يحتج به. قال الذهبي: غالب رواياته مستقيمة، والقول فيه ما قاله ابن عدي، فيروى له مع ضعفه. انظر: السير (١٢/٥٨٤-٥٨٦) (رقم : ٢٢١) .

(١٠) ضمرة بن ربيعة الفلسطيني، صدوق، يهم قليلاً. سبقت ترجمته في الحديث رقم (٣١٦).

(١١) يحيى بن أبي عمرو السَيْباني، ثقة، سبقت ترجمته في الحديث رقم (١١٩).

(١٢) عمرو بن عبدالله السيباني، مقبول، سبقت ترجمته في الحديث رقم (٣١٦) .

(١٣) رواه الدارقطني في رؤية الله برقم (٦٧).

وهو في السنة للطبراني[١]. رواه أبو داود: لضمرة[٢].

تابعه عن أبي زرعة يحي بن أبي عمرو، محمد بن شعيب[٣]، رواه اللالكائي[٤].

وأبو رافع إسماعيل بن رافع[٥]، رواه ابن ماجه[٦]، وإسحاق بن راهويه[٧]، ومحمد بن يَحيى بن أبي عمر العدني[٨].

قال الدار قطني: وحدثنا أبو بكر النيسابوري[٩]، ثنا أحمد بن عبدالرحمن بن وهب[١٠]، حدثنا عمي[١١]، ح

قال: وحدثنا أبو محمد بن صاعد، ثنا محمد بن عبدالله بن عبدالحكم[١٢]، ثنا سعيد بن تَلِيد المصري[١٣]، حدثني ابن وهب[١٤]، عن يونس بن يزيد[١٥]، عن عطاء الخراساني[١٦]، عن يحي بن أبي عمرو السيباني، عن حديث عمرو الحضرمي، عن أبي أمامة الباهلي قال: خَطَبَنَا رَسُولُ اللَّهِ ﷺ. ثُمَّ ذَكَرَ نَحْوَهُ[١٧].

---

(١) كتاب السنة للطبراني لم أقف عليه، ولعله مفقود.

(٢) رواه أبو داود في سننه برقم (٤٣٢٢).

(٣) محمد بن شعيب بن شابور الأموي، صدوق، صحيح الكتاب، سبقت ترجمته في الحديث رقم (٢٥٧).

(٤) رواه اللالكائي في شرح أصول الاعتقاد برقم (٨٥١).

(٥) إسماعيل بن رافع الأنصاري المدني، ضعيف الحفظ، سبقت ترجمته في الحديث رقم (٣١٧).

(٦) رواه ابن ماجه في سننه برقم (٤٠٧٧).

(٧) لم أقف عليه، ولعله في الجزء المفقود من مسنده.

(٨) محمد بن يحيى العدني، صدوق، سبقت ترجمته في الحديث رقم (٣٩٩).

(٩) عبدالله بن محمد بن زياد النيسابوري الشافعي، الإمام، الحافظ. سبقت ترجمته في الحديث رقم (١) .

(١٠) أحمد بن عبدالرحمن بن مسلم المصري، صدوق، سبقت ترجمته في الحديث رقم (٣١٦).

(١١) عبدالله بن وهب القرشي، ثقة، سبقت ترجمته في الحديث رقم (١).

(١٢) محمد بن عبدالله بن عبد الحكم بن أعين المصري، الفقيه، ثقة، من الحادية عشرة. س. التقريب (رقم: ٦٠٢٨).

(١٣) سعيد بن عيسى بن سعيد بن تَلِيد الرعيني، القِتْباني ، ثقة، فقيه، من قدماء العاشرة. خ س. التقريب (رقم: ٢٣٧٧).

(١٤) هو عبدالله بن وهب.

(١٥) يونس بن يزيد الأَيْلي، ثقة، سبقت ترجمته في الحديث رقم (٤).

(١٦) عطاء بن أبي مسلم، صدوق، يهم كثيراً، ويرسل ويدلس، سبقت ترجمته في الحديث رقم (٢٥٩).

(١٧) رواه الدارقطني في رؤية الله برقم (٦٨).

وروي من حديث عبادة[1]. كتبناه في باب ولتصنع على عيني.

٤٤٥- أخبرنا أبو الحجاج الحافظ[2]، ثنا إبراهيم بن الدرجي[3]، أنبأنا أبو جعفر الصيدلاني[4]، أنبا محمود الصيرفي[5]، أنبا أبو بكر بن شاذان[6]، أنا أبو بكر القباب[7]، أنا أبو بكر بن أبي عاصم، ثنا عمرو بن عثمان[8]، ثنا الوليد بن مسلم[9]، عن صدقة أبي معاوية،[10] عن عياض بن عبدالله[11]، عن جابر بن عبدالله قال: قال لي رسول الله ﷺ: ((أَلَا أُخْبِرُكَ؟ قُلْتُ: بَلَى. قَالَ: إِنَّ أَبَاكَ عُرِضَ عَلَى رَبِّهِ، لَيْسَ بَيْنَهُ وَبَيْنَهُ سِتْرٌ، فَقَالَ لَهُ: سَلْ تُعْطَهْ))[12].

رواه ابن بطة: ليزيد بن عبدربه الجَرْسي[13]، عن الوليد بن مسلم، وقال: عياض بن عبدالرحمن الفهري[14].

[٣٥١/أ]

(١) رواه أحمد في مسنده برقم (٢٢٧٦٤)، وأبو داود في سننه برقم (٤٣٢٠) من طريق: بقية، عن بحير، عن خالد بن معدان، عن عمرو بن الأسود، عن جنادة بن أبي أمية، عنه. وقال الهيثمي في مجمع الزوائد (٣٤٨/٧): وفيه بقية وهو مدلس.

(٢) يوسف بن عبد الرحمن القضاعي، المزي. الشيخ الإمام الحافظ. سبقت ترجمته في الحديث رقم (٢٧).

(٣) إبراهيم بن إسماعيل بن الدرجي. ثقة، سبقت ترجمته في الحديث رقم (١٦).

(٤) محمد بن أحمد الصيدلاني، الصدوق، سبقت ترجمته في الحديث رقم (٢٠).

(٥) محمود بن إسماعيل الأصبهاني، الصيرفي، الشيخ الجليل الثقة. سبقت ترجمته في الحديث رقم (٢٧).

(٦) محمد بن عبدالله بن شاذان، الأعرج، اللغوي أبو بكر. ترجمته في الحديث رقم (٢٧).

(٧) عبدالله بن محمد بن فورك الأصبهاني القباب، الامام الكبير المقرئ. سبقت ترجمته في الحديث رقم (٢٧).

(٨) عمرو بن عثمان القرشي، صدوق، سبقت ترجمته في الحديث رقم (٣١٨).

(٩) الوليد بن مسلم القرشي، ثقة. سبقت ترجمته في الحديث رقم (٧٠).

(١٠) صدقة بن عبدالله السمين، أبو معاوية، أو أبو محمد الدمشقي، ضعيف، من السابعة. ت س ق. التقريب (رقم: ٢٩١٣).

(١١) لعله: عياض بن عبدالله بن عبدالرحمن الفهري، المدني، نزيل مصر، فيه لين، من السابعة. م د س ق. التقريب (رقم: ٥٢٧٨).

(١٢) راه ابن أبي عاصم في السنة برقم (٦٠٣)، وفي الجهاد برقم (٢١٥). وقال الألباني في ظلال الجنة (٢٦٨/١): حديث صحيح، وإسناده ضعيف، رجاله ثقات غير صدقة وهو ابن عبدالله السمين أبو معاوية وهو ضعيف كما في "التقريب". لكن الحديث صحيح يشهد له حديث (٦٠٢) في السنة له.

(١٣) يزيد بن عبدربه الزُبيدي، أبو الفضل الحمصي المؤذن، يقال له: الجُرْجُسي، ثقة، من العاشرة. م د س ق. التقريب (رقم: ٧٧٤٥).

(١٤) رواه ابن بطة في الإبانة الكبرى برقم (٢٧) .

٤٤٦- وذكر هبةالله الطبري ما ذكره صالح[١]: عن ابن شهاب[٢] قال: أخبرني عمر ابن ثابت الأنصاري[٣]: أنه أخبره بعض أصحاب رسول الله ﷺ: أن رسول الله قال للناس وهو يحذرهم الدجال: ((تَعْلَمُنَّ أَنَّهُ لَنْ يَرَى أَحَدٌ مِنْكُمْ رَبَّهُ حَتَّى يَمُوتَ فَإِنَّهُ مَكْتُوبٌ بَيْنَ عَيْنَيِ الدَّجَّالَ: كَافِرٌ، يَقْرَأُهُ كُلُّ مَنْ يَكْرَهُ عَمَلَهُ))[٤].

٤٤٧- وذكر ما ذكره الأوزاعي[٥]: عن حسان بن عطية[٦] قال: قال معاوية: "قَصِيرَةٌ مِنْ طَوِيلَةٍ مَنْ أَتَاكُمْ يَزْعُمُ أَنَّهُ رَبُّكُمْ ، فَاعْلَمُوا أَنَّكُمْ لَنْ تَرَوْا رَبَّكُمْ حَتَّى تَمُوتُوا"[٧] وهو عندنا في فضائل معاوية لابن أبي عاصم[٨].

٤٤٨- وما ذكره عبدالرحمن هو ابن أبي حاتم الحافظ: ثنا أبو زرعة[٩]، ثنا محمد بن يحيى بن إسماعيل المصري[١٠]، أنبا ابن وهب[١١]، أخبرني ابن لهيعة[١٢]، عن أبي النضر[١٣] يعني سالماً مولى عمر بن عبيد الله بن معمر القرشي: أن أبا هريرة كان يذكر: "أَنَّكُمْ لَنْ تَرَوْا رَبَّكُمْ حَتَّى تَذُوقُوا الْمَوْتَ"[١٤].

---

(١) صالح بن كيسان المدني، الإمام، الحافظ، الثقة، سبقت ترجمته في الحديث رقم (٣١٩).

(٢) محمد بن مسلم بن شهاب الزهري، الفقيه الحافظ. سبقت ترجمته في الحديث رقم (٧).

(٣) عمر بن ثابت الأنصاري الخزرجي المدني، ثقة، سبقت ترجمته في الحديث رقم (٣١٩).

(٤) رواه اللالكائي في شرح أصول الاعتقاد برقم (٨٥٦). ورواه مسلم في صحيحه، كتاب الفتن وأشراط الساعة، باب ذكر ابن صياد، (٢٢٤٥/٤)، برقم (١٦٩)، من طريق: ابن شهاب الزهري، به. بنحوه.

(٥) عبدالرحمن بن عمرو الأوزاعي، الفقيه، ثقة، جليل، سبقت ترجمته في الحديث رقم (٤).

(٦) حسان بن عطية المحاربي، مولاهم أبو بكر الدمشقي، ثقة، فقيه، عابد، من الرابعة. ع. التقريب (رقم: ١٢٠٤) .

(٧) رواه اللالكائي في شرح أصول الاعتقاد برقم (٨٦٣)، وابن أبي عاصم في السنة برقم (٤٣١) وقال الألباني في ظلال الجنة (١٨٧/١): إسناده ضعيف، ورجاله ثقات، لكن فيه عنعنة الوليد بن مسلم، فإنه كان يدلس تدليس التسوية.

(٨) جزء حديثي، لم أقف عليه، ذكره ابن حجر العسقلاني في المعجم المفهرس (ص: ١٢٣).

(٩) عبدالرحمن بن عمرو النصري، ثقة. سبقت ترجمته في الحديث رقم (١٩).

(١٠) قد يكون: محمد بن يحيى بن إسماعيل التميمي السهمي التمار. قال الدارقطني: ليس بالمرضى. قال ابن حجر: أتى بخبر منكر. انظر: ميزان الاعتدال (٦٥/٤) (رقم: ٨٣١٢)، ولسان الميزان (٤٢٦/٥) (رقم: ١٣٩٥).

(١١) عبدالله بن وهب بن مسلم القرشي، ثقة، سبقت ترجمته في الحديث رقم (١).

(١٢) عبدالله بن لَهِيعة الحضرمي، صدوق، سبقت ترجمته في الحديث رقم (٢).

(١٣) سالم بن أبي أمية، أبو النضر، مولى عمر بن عبيد الله التيمي، المدني، ثقة، ثبت، وكان يرسل، من الخامسة. ع. التقريب (رقم : ٢١٦٩) .

(١٤) رواه اللالكائي في شرح أصول الاعتقاد برقم (٨٦٥).

٤٤٩- أخبرنا أبو الحجاج الحافظ(١)، أنبا أحمد بن أبي الخير(٢)، أنبا مسعود بن أبي منصور(٣)، أنبا محمد بن عبدالواحد الدّقّاق الحافظ(٤)، أنبا أبو بكر أحمد بن الفضل الإمام(٥) فيما قرأت عليه، ثنا عبدالله بن عمر بن القاسم(٦)، ثنا عبدالمنعم بن عمر بن عبدالله(٧)، ثنا إبراهيم بن أحمد المكي(٨)، ثنا أحمد بن يحي بن خالد(٩)، ثنا إبراهيم بن خُرَّزَاذَ(١٠)، ثنا سعيد(١١)،

---

(١) يوسف بن عبد الرحمن الكلبي، المزي، الشيخ الامام الحافظ. سبقت ترجمته في الحديث رقم (٢٧).

(٢) أحمد بن أبي الخير سلامة بن إبراهيم الدمشقي الحداد الحنبلي المقرئ الخياط الدلال. أبو العباس (٥٨٩-٦٧٨هـ) أجاز له: محمد بن إسماعيل الطرسوسي، ومسعود بن أبي منصور الجمال، وغيرهما. روى عنه: ابن العطار، والمزي، وغيرهما. المسند، قال عنه المزي: شيخ جليل متيقظ، عمر وتفرد بالرواية عن كثير من مشايخه، وحدث سنين كثيرة، وسمعنا منه الكثير، وكان سهلاً في الرواية. انظر: تاريخ الإسلام (٣٥٧/١٥) (رقم: ٤٠٦) .

(٣) مسعود بن أبي منصور الأصبهاني، الجمال، الخياط. سبقت ترجمته في الحديث رقم (٨٩).

(٤) محمد بن عبدالواحد بن محمد الأصبهاني، الدقاق. أبو عبدالله. مات سنة: (٥١٦هـ). سمع من : أحمد بن الفضل الباطرقاني، وأبي القاسم بن منده، وغيرهما .حدث عنه: السلفي، وأبو موسى المديني، وغيرهما .الحافظ الأوحد، المفيد، قال الذهبي: كان الدقاق محدثا مكثراً، أثرياً متبعاً، ديّناً. انظر: السير (٤٧٤/١٩-٤٧٥) (رقم : ٢٧٧) .

(٥) أحمد بن الفضل بن محمد الأصبهاني، الباطرقاني. أبو بكر (٣٧٢-٤٦٠هـ) حمل الكثير عن: أبي عبدالله ابن منده، وأحمد بن يوسف الثقفي، وغيرهما. حدث عنه: سعيد بن أبي الرجاء، ومحمد بن عبدالواحد الدقاق، وغيرهما. الإمام الكبير، شيخ القراء، قال الدقاق: لم أر بأصبهان شيخا جمع بين علم القرآن والقراءات والحديث والروايات، وكثرة الكتابة والسماعات أفضل من الباطرقاني، ثقة في الحديث. انظر: السير (١٨٢/١٨-١٨٣) (رقم : ٩٨).

(٦) عبدالله بن عمر بن القاسم. روى عن: عبدالله بن عمر العمري. وروى عنه: بكر بن عبدالوهاب. قال أبو حاتم: يروى عنه ليس بالمشهور. انظر: لسان الميزان (٥٣٣/٤) (رقم: ٤٣٤٢) والجرح والتعديل (١١٠/٥) (رقم: ٥٠٤).

(٧) عبدالمنعم بن عمر بن عبدالله بن حيان الصوفي. أبو بكر. ذكره أبو نعيم الأصبهاني في تاريخ أصبهان (١٠٠/٢) ولم يذكر فيه جرحاً ولا تعديلاً.

(٨) إبراهيم بن أحمد بن فراس العبقسي المكي، أبو إسحاق. مات سنة: (٣٤٤هـ).كان ثقة مستوراً، مقبول القول. عنده كتب سعيد بن منصور، عن محمد بن علي الصائغ، عنه. كتب عنه الرحالة. انظر: تاريخ الإسلام (٧٩٨/٧) (رقم: ١١٨).

(٩) أحمد بن يحيى بن حيان الرقي، ثم المصري الأصغر، صدوق. سبقت ترجمته في الحديث رقم (٤١٧).

(١٠) إبراهيم بن خُرَّزَاذَ الأنطاكي. ذكره المزي في تهذيب الكمال (٣٦٦/٢٦) من تلاميذ محمد بن محبب القرشي. ولم أقف له على ترجمة.

(١١) سعيد بن هشيم. روى عن: أبيه هشيم بن بشير، -ذكره المزي في تلاميذه- وروى عنه: محمد بن سعد كاتب الواقدي. انظر: الجرح والتعديل (٧١/٤) (رقم: ٢٩٩). ولم يذكر فيه جرحاً ولا تعديلاً. وتهذيب الكمال للمزي (٢٧٦/٣٠).

عن أبيه[١]، عن كوثر[٢]، عن نافع[٣]، عن ابن عمر، قال: قال رسول الله ﷺ: ((يَوْمُ الْقِيَامَةِ أَوَّلُ يَوْمٍ نَظَرَتْ فِيهِ عَيْنٌ إِلَى اللَّهِ عَزَّ وَجَلَّ))[٤].

هذا حديث ضعيف[٥]، رواه أبو إسماعيل في الفاروق[٦].

٤٥٠- قال عبدالله بن محرر[٧]، عن الزهري[٨]، عن أنس: ((أَنَّ نَاسَاً مِنْ قُرَيشٍ اسْتَمَدُّوا[٩] رَسُولَ اللَّهِ، فَأَمَدَّهُمْ بِقَوْمٍ كَانُوا يُسَمُّونَ الْقُرَّاءَ كَانُوا يَقُومُونَ بِاللَّيْلِ يَحْتَطِبُونَ بِالنَّهَارِ، فَلَمَا بَلَغُوا بِئْرُ مَعُونَةَ[١٠] قُتلوا، فَدَعَى عَلَيّهِمُ النَّبِيَّ ﷺ شَهْرَاً، وَكَانَ ذَلِكَ تِسْعَةً وَعِشْرِينَ يَوْمَاً، ثُمَّ كَفَّ رَسُولَ اللَّهِ عَنْهُم، فَأَنْزَلَ اللهُ قُرْآنَاً: أَنْ بَلِّغُوا عَنَّا قَوْمَنَا أَنَّا لَقِينَا رَبَّنَا فَرَضِيَ عَنَّا وَأَرْضَانَا))[١١][١٢].

عبدالله بن محرر ضعيف.

(١) هُشيم بن بشير السلمي، ثقة ثبت، كثير التدليس والإرسال الخفي. سبقت ترجمته في الحديث رقم (٧٣).

(٢) كوثر بن حكيم الهمداني الكوفي. مات ما بين سنتي: (١٦١-١٧٠هـ). روى عن: عطاء، ونافع، وغيرهما. وروى عنه: مبشر بن إسماعيل، ومحمد بن يزيد الرهاوي، وغيرهما. وقال أبو حاتم، والدارقطني، وغيرهما. متروك الحديث. انظر: تاريخ الإسلام للذهبي (٤/٤٨٦) (رقم: ٣٣٤).

(٣) نافع أبو عبدالله المدني، مولى ابن عمر، ثقة، سبقت ترجمته في الحديث رقم (٨٤).

(٤) رواه الدارقطني في رؤية الله برقم (١٧٥)، وابن النحاس في رؤية الله برقم (١١)، والدقّاق في مجلس إملاء في رؤية الله تعالى برقم (٦).

(٥) فيه كوثر بن حكيم وهو متروك الحديث.

(٦) لم أقف عليه، ولعله مفقود.

(٧) عبدالله بن محرر الجزري القاضي، متروك، من السابعة. ق. التقريب (رقم: ٣٥٧٣).

(٨) محمد بن مسلم بن شهاب بن عبدالله الزهري، الفقيه الحافظ سبقت ترجمته في الحديث رقم (٧).

(٩) استمده: طلب منه مدداً. انظر: لسان العرب (٣/٣٩٨).

(١٠) موضع في بلاد هذيل بين مكة وعسفان، وهذه الوقعة تعرف بسرية القراء، وكانت مع بني رعل وذكوان. انظر: فتح الباري لابن حجر (٧/٣٧٩).

(١١) رواه أحمد في مسنده برقم (١٢٠٨٧) من طريق: سفيان، عن عاصم، عنه. بمعناه. وقال شعيب الأرنؤوط -محقق مسند أحمد- (١٩/١٤١): إسناده صحيح على شرط الشيخين. ولم أقف عليه من هذا الطريق.

(١٢) من عقيدة أهل السنة والجماعة: الإيمان بعذاب القبر ونعيمه، وقد جاءت النصوص الكثيرة من الكتاب والسنة تدلّ على إثبات نعيم القبر للمؤمنين، وعذابه للعاصين والكافرين، وفي هذا الحديث ما يدل على ذلك، وفيه إثبات صفة الرضا لله تعالى كما يليق بجلاله.

٤٥١- وقال إسحاق بن عبدالله بن أبي طلحة[١]، عن أنس عن النبي ﷺ هذا الحيث بمعناه وفيه: ((فَكَانَ مِمَّا أُنْزِلَ عَلَيْنَا: بَلِّغُوا عَنَّا قَوْمَنَا أَنَّا لَقِينَا رَبَّنَا فَرَضِيَ عَنَّا وَأَرْضَانَا))[٢].

وفي رواية: ((وَرَضِينَا عَنْهُ)). رواه البخاري[٣]، ومسلم[٤].

ورواه مسلم أيضاً من حديث: حماد[٥]، عن ثابت[٦]، عن أنس[٧].

٤٥٢- وقال أبو مجلز لاحق بن حميد[٨]، عن أنس ((كَانَتْ تُقْرَأ: أخبروا قَوْمَنَا أَنَّا لَقِينَا رَبَّنَا فَرَضِيَ عَنَّا وَأَرْضَانَا)). رواه (خ)[٩].

وروي عن سعيد[١٠]، عن قتادة[١١]، عن أنس[١٢].

وروي من حديث أبي عبيدة[١٣]، عن عبدالله بن مسعود[١٤].

[٣٥١/ب]

٤٥٣- ذكر أبو إسماعيل في الفاروق ما ذكره ابن المبارك[١٥]، عن يحيى بن سعيد

---

(١) إسحاق بن عبدالله بن أبي طلحة الأنصاري المدني، أبو يحيى، ثقة، حجة ، من الرابعة. ع. التقريب (رقم: ٣٦٧) .

(٢) رواه البخاري في صحيحه، كتاب الجهاد والسير، باب من ينكب في سبيل الله، (١٨/٤)، برقم (٢٨٠١)

(٣) رواه البخاري في صحيحه، كتاب الجهاد والسير، باب فضل قول الله تعالى: ﴿ وَلَا تَحْسَبَنَّ ٱلَّذِينَ قُتِلُواْ فِي سَبِيلِ ٱللَّهِ أَمْوَٰتًۢاۚ بَلۡ أَحۡيَآءٌ .. ﴾ [آل عمران: ١٦٩] (٢١/٤)، برقم (٢٨١٤) و(٤٠٩٥).

(٤) رواه مسلم في صحيحه، كتاب المساجد ومواضع الصلاة، باب استحباب القنوت في جميع الصلاة..، (٤٦٨/١)، برقم (٦٧٧/٢٩٧)

(٥) حماد بن سلمة بن دينار البصري، ثقه، عابد، سبقت ترجمته في الحديث رقم (٧).

(٦) ثابت بن أسلم البُناني، ثقة، عابد، سبقت ترجمته في الحديث رقم (١٤١).

(٧) رواه مسلم في صحيحه، كتاب الإمارة، باب ثبوت الجنة للشهيد، (١٥١١/٣)، برقم (٦٧٧/١٤٧) بمعناه.

(٨) لاحق بن حميد السدوسي البصري، ثقة. سبقت ترجمته في الحديث رقم (٢٨).

(٩) رواه البخاري في صحيحه، أبواب الوتر، باب القنوت قبل الركوع وبعده، (٢٦/٢)، برقم (١٠٠٣)، وبرقم (٤٠٩٤) مختصراً بقصة قنوت النبي ﷺ ودعائه عليهم -رِعْلٍ، وَذَكْوَانَ-، وليس فيه: أخبروا قومنا أنا لقينا ربنا.. الخ.

(١٠) سعيد بن أبي عروبة اليشكري، البصري، ثقة، سبقت ترجمته في الحديث رقم (٣٦٤).

(١١) قتادة بن دعامة السدوسي، ثقة. سبقت ترجمته في الحديث رقم (٢١٥).

(١٢) رواه البخاري في صحيحه، كتاب الجهاد والسير، باب العون بالمدد، (٧٣/٤)، برقم (٣٠٦٤)، وبرقم (٤٠٩٠).

(١٣) أبو عبيدة ابن عبدالله بن مسعود، ثقة، سبقت ترجمته في الحديث رقم (٤٢٨).

(١٤) رواه الطبراني في معجمه الكبير برقم (١٠٢٩٣) و(١٠٢٩٤) بمعناه. وقال الهيثمي في مجمع الزوائد (١٣٠/٦): وفيه عطاء بن السائب، وقد اختلط.

(١٥) عبدالله بن المبارك المروزي، ثقة، ثبت. سبقت ترجمته في الحديث رقم (٢٣).

الأنصاري[(١)]، عن سعيد المسيب[(٢)]: "أَنَّ سَلْمَانَ الخَيْرِ، وَعبداللَّهِ بْنَ سَلَامٍ الْتَقَيَا، فَقَالَ أَحَدُهُمَا لِصَاحِبِهِ: إِنْ لَقِيتَ رَبَّكَ قَبْلِي فَالْقَنِي فَأَخْبِرْنِي مَا لَقِيتَ مِنْهُ، وَإِنْ لَقِيتُهُ قَبْلَكَ لَقِيتُكَ فَأَخْبَرْتُكَ، فَتُوُفِّيَ أَحَدُهُمَا، فَلَقِيَ صَاحِبَهُ فِي النَوْمِ، فَقَالَ لَهُ: تَوَكَّلْ وَأَبْشِرْ، فَلَمْ أَرَ مِثْلَ التَّوَكُّلِ قَط"[(٣)].

٤٥٤- أخبرنا إسحاق[(٤)]، أنبا ابن خليل[(٥)]، أنبا ابن أبي زَيْد[(٦)]، أنبأ محمود بن إسماعيل[(٧)]، أنبا ابن فَاذْشَاه[(٨)]، أنا الطبراني، ثنا أبو زرعة الدمشقي عبدالرحمن بن عمرو[(٩)]، ثنا أبو اليمان الحكم بن نافع[(١٠)]،

قال الطبراني: وحدثنا أحمد بن عبدالوهاب بن نجدة الحوطي[(١١)]، ثنا أبي[(١٢)]، قالا: ثنا بقية بن الوليد[(١٣)]، عن بحير بن سعد[(١٤)]، عن خالد بن معدان[(١٥)]، عن عمرو بن الأسود[(١٦)]، عن جنادة بن أبي أمية[(١٧)]، عن عبادة بن الصامت أن رسول الله ﷺ قال: ((إِنِّي قَدْ حَدَّثْتُكُمُ الدَّجَّالِ حَتَّى قَدْ خَشِيتُ أَنْ لَا تَعْقِلُوا. إِنَّ المَسِيحَ الدَّجَّالِ رَجُلٌ قَصِيرٌ أَفْحَجُ[(١٨)] أَعْوَرُ، مَمْسُوحُ

---

(١) يحيى بن سعيد الأنصاري، ثقة ثبت. سبقت ترجمته في الحديث رقم (١٠).

(٢) سعيد بن المسيب القرشي المخزومي، أحد العلماء الأثبات الفقهاء الكبار، سبقت ترجمته في الحديث رقم (٥٥).

(٣) رواه ابن المبارك في الزهد والرقائق برقم (٤٢٨). وبرقم (٤٢٩) بنحوه مُطولاً. وأبو نعيم الأصبهاني في الحلية (١/ ٢٠٥) بنحوه.

(٤) إسحاق بن يحيى الآمدي الشيخ عفيف الدين. سبقت ترجمته في الحديث رقم (٥٦).

(٥) يوسف بن خليل بن قراجا الإسكاف، الإمام، المحدث، الصادق، سبقت ترجمته في الحديث رقم (٢٤).

(٦) محمد بن أبي زيد الكراني، الخباز. الشيخ الصدوق. سبقت ترجمته في الحديث رقم (٢٢٦).

(٧) محمود بن إسماعيل الأصبهاني، الصيرفي، الشيخ الجليل الثقة. سبقت ترجمته في الحديث رقم (٢٧).

(٨) أحمد بن محمد بن فاذشاه الأصبهاني، الشيخ المسند. سبقت ترجمته في الحديث رقم (٢٢٦).

(٩) عبدالرحمن بن عمرو النصري، الدمشقي، ثقة. سبقت ترجمته في الحديث رقم (١٩).

(١٠) الحكم بن نافع البَهراني، ثقة، ثبت، سبقت ترجمته في الحديث رقم (٩٨).

(١١) أحمد بن عبدالوهاب بن نجدة الحَوْطي ، صدوق ، سبقت ترجمته في الحديث رقم (٢١٠).

(١٢) عبدالوهاب بن نَجْدة الحَوْطي، ثقة، سبقت ترجمته في الحديث رقم (٢٩٧).

(١٣) بقية بن الوليد الكلاعي، صدوق، كثير التدليس عن الضعفاء. سبقت ترجمته في الحديث رقم (٦٦).

(١٤) بحِير بن سعد السحولي، ثقة، ثبت. سبقت ترجمته في الحديث رقم (٣١٨).

(١٥) خالد بن معدان الكلاعي الحمصي، ثقة. سبقت ترجمته في الحديث رقم (١٠).

(١٦) عمرو بن الأسود العنسي، ثقة، سبقت ترجمته في الحديث رقم (٣١٨).

(١٧) جُنَادة بن أبي أمية الأزدي، مختلف في صحبته. فقال العجلي: تابعي ثقة. سبقت ترجمته في الحديث رقم (٥٤).

(١٨) الفحج: تباعد ما بين الفخذين. انظر: النهاية لابن الأثير (٣/٤١٥).

الْعَيْنِ لَيْسَ غَائِرَةٍ(١) وَلَا حَجْرَاءَ(٢)، فَإِنْ الْتَبَسَ عَلَيْكُمْ، فَاعْلَمُوا أَنَّ رَبَّكُمْ عَزَّ وَجَلّ لَيْسَ بِأَعْوَرَ، وَأَنَّكُمْ لَنْ تَرَوا رَبَّكُمْ حَتَّى تَمُوتُوا))(٣). رواه الامام أحمد(٤)، وأبو داود(٥)، والنسائي(٦).

٤٥٥- أخبرنا محمد بن عبدالمحسن(٧) إجازة، أنبا عبدالملك بن أبي الركاب بن أبي القاسم بن أبي الحسن بن قيبا(٨)، أنبأنا أبو المعالي محمد بن محمد بن محمد بن الجَبَّانِ(٩)، أنبأنا أبو القاسم علي بن أحمد بن محمد بن البُسري البُنْدَارُ(١٠)، أنبا أبو عبدالله عبيدالله بن محمد بن

---

(١) غائر العينين أي غير جاحظتين بل داخلتان في نقرتهما. انظر: مشارق الأنوار على صحاح الآثار (١٤٠/٢).

(٢) قال الهروي: إن كانت هذه اللفظة محفوظة فمعناها أنها ليست بصلبة متحجرة، وقد رويت جحراء بتقديم الجيم. انظر: النهاية لابن الأثير (٣٤٣/١).

(٣) رواه الطبراني في مسند الشاميين برقم (١١٥٧) من الطريق الثاني: -أحمد بن عبدالوهاب بن نجدة، عن أبيه، عن بقية، به-. ومن طريق: موسى بن هارون، عن إسحاق بن راهويه، عن بقية، به. ونعيم بن حماد في الفتن برقم (١٤٥٤)، وابن أبي عاصم في السنة برقم (٤٢٨)، والبزار في مسنده برقم (٢٦٨١)، والأجري في الشريعة برقم (٨٨١)، وعبدالجبار الخولاني في تاريخ داريا (ص: ٥٩)، واللالكائي في شرح أصول الاعتقاد برقم (٨٤٨)، و وأبو نعيم الأصبهاني في الحلية (١٥٧/٥) و(٢٢١/٥)، والضياء في المختارة برقم (٣٢٠) و(٣٢١) و(٣٢٢) بنحوه. وقال الألباني في صحيح الجامع الصغير (٤٨٣/١): صحيح.

(٤) رواه أحمد في مسنده برقم (٢٢٧٦٤) بنحوه.

(٥) رواه أبو داود في سننه برقم (٤٣٢٠) بنحوه.

(٦) رواه النسائي في السنن الكبرى برقم (٧٧١٦).

(٧) محمد بن عبدالمحسن بن أبي الحسن الأزجي، البغدادي، الحنبلي، الخراط. أبو عبدالله (٦٣٧-٧٢٨هـ). سمع من: ابن الخير إبراهيم، وعبدالملك بن قينا، وغيرهما. أخذ عنه: البرزالي، وسراج الدين القزويني، وغيرهما. الشيخ، الفاضل، مسند الوقت، سمع "المسند" كله بفوت، و"صحيح مسلم"، وانتهى علو الإسناد إليه. انظر: أعيان العصر للصفدي (٥٤٧/٤-٥٤٨).

(٨) عبدالملك بن المبارك بن أبي القاسم ابن قيبا، أبو منصور السقلاطوني. مات مابين سنتي: (٦٤١-٦٥٠هـ). سمع من: يحيى بن ثابت، وغيره. أجاز لابن عساكر، وابن الشيرازي، وغيرهما. شيخ لا بأس به، مقل. انظر: تاريخ الإسلام (٦٥٠/١٤) (رقم: ٦٤٤).

(٩) محمد بن محمد بن محمد بن الجبان الحريمي، المعروف بابن اللحاس العطار. أبو المعالي (٤٦٨-٥٦٢هـ) سمع من: عبدالله بن عطاء الهروي الإبراهيمي، وطراد الزينبي، وغيرهما. روى عنه أبو سعد السمعاني، وأحمد بن يعقوب المارستاني، وغيرهما. قال ابن الدبيثي: ثقة، صحيح السماع. وقال ابن النجار: كان شيخا صالحا، عفيفا، صدوقا، ظريفا، حسن الأخلاق، لطيفا، حدث بالكثير. انظر: تاريخ الإسلام (٢٨٤/١٢) (رقم: ٧٤).

(١٠) علي بن أحمد بن محمد بن البسري، البغدادي البندار. أبو القاسم (٣٨٦-٤٧٤هـ) أجاز له: نصر المرجي، وأبو عبدالله بن بطة ، وغيرهما. روى عنه: إسماعيل السمرقندي، ويوسف الهمذاني، وغيرهما. قال أبو سعد السمعاني: كان شيخاً صالحاً، ثقةً، فهماً، عالماً، حدث بالكثير، وانتشرت عنه الرواية. قال الخطيب: كتبت عنه، وكان صدوقا. أثنى

بطة، ثنا الْقَافْلائِي هو جعفر بن محمد[١]، ثنا محمد بن إسحاق هو الصاغاني[٢]، ثنا فَيْضُ بن وَثِيقٍ بصري[٣]، حدثني أبو عُبَادَةَ الأنصاري[٤]، أخبرني ابن شهاب الزهري[٥]، عن عروة[٦]، عن عائشة قالت: قال رسول الله: ((يَا جَابِرُ، أَلَا أُبَشِّرُكَ؟ قَالَ: بَلَى، بَشَّرَكَ اللَّهُ بِالْخَيْرِ، قَالَ: شَعَرْتَ أَنَّ اللَّهَ أَحْيَا أَبَاكَ فَأَقْعَدَهُ بَيْنَ يَدَيْهِ، فَقَالَ: تَمَنَّ عَلَيَّ عَبْدِي مَا شِئْتَ أُعْطِكَهُ، قَالَ: يَا رَبِّ، مَا عَبَدْتُكَ حَقَّ عِبَادَتِكَ، أَتَمَنَّى عَلَيْكَ أَنْ تَرُدَّنِي إِلَى الدُّنْيَا، فَأُقْتَلَ مَعَ نَبِيِّكَ فِيكَ مَرَّةً أُخْرَى، قَالَ: إِنَّهُ قَدْ سَلَفَ مِنِّي إِنَّكَ إِلَيْهَا لَا تَرْجِعُ))[٧].

[٣٥٢/أ]

٤٥٦- قال أبو زرعة أحمد بن الحسين بن علي الرازي الحافظ[٨]: حدثنا أبو محمد عبدالله بن أحمد بن جعفر الفَرْغَانِيّ[٩] بفسطاط مصر، ثنا أبو عبدالله الحسين بن أحمد بن

عليه إسماعيل بن محمد بن الفضل الحافظ، وقال: شيخ ثقة. انظر: تاريخ الإسلام (١٠/٣٧٠) (رقم: ١٢٣).

(١) جعفر بن محمد القافلاني. أبو الفضل. مات سنة: (٣٢٥هـ) روى عن: أحمد بن الوليد الفحام، ومحمد بن إسحاق الصغاني. وروى عنه: ابن المظفر، وابن شاهين، وغيرهما. ثقة. انظر : تاريخ الإسلام (٧/٥٠٧) (رقم : ٢٢٤).

(٢) محمد بن إسحاق الصَغاني، ثقة، ثبت. سبقت ترجمته في الحديث رقم (٢١٢).

(٣) الفيض بن وثيق الثقفي البصري. مات ما بين سنتي: (٢٢١-٢٣٠هـ) روى عن: حماد بن زيد، وجرير، وغيرهما. روى عنه: أبو حاتم، وأبو زرعة، وغيرهما. رماه ابن معين بالكذب، ومشاه غيره. وذكره ابن أبي حاتم فما ضعفه، قال الذهبي: ولم أره في "الكامل" لابن عدي، والظاهر أنه صالح في الحديث. انظر: تاريخ الإسلام (٥/٦٥٤) (رقم: ٣٣١) .

(٤) الوليد بن عبادة بن الصامت الأنصاري المدني، وهو ثقة، سبقت ترجمته في الحديث رقم (٦٦).

(٥) محمد بن مسلم بن شهاب الزهري، الفقيه الحافظ. سبقت ترجمته في الحديث رقم (٧).

(٦) عروة بن الزبير بن العوام الأسدي، ثقة. سبقت ترجمته في الحديث رقم (٧٩).

(٧) رواه الحاكم في المستدرك برقم (٤٩١١)، وابن بطة في الإبانة الكبرى برقم (٢٨)، والبيهقي في دلائل النبوة (٣/٢٩٨)، وذكره الهيثمي في زوائد البزار برقم (٢٧٠٦)، وفي مجمع الزوائد (٩/٣١٧) برقم (١٥٧٥٧) وقال: رواه الطبراني، والبزار من طريق الفيض بن وثيق، عن أبي عبادة الزرقي، وكلاهما ضعيف. وقال الحاكم في المستدرك (٣/٢٢٣): هذا حديث صحيح الإسناد، ولم يخرجاه.

(٨) أحمد بن الحسين بن علي الرازي الصغير. أبو زرعة. مات سنة: (٣٧٥هـ). سمع من: عبدالرحمن بن أبي حاتم، وأبي عبدالله المحاملي، وغيرهما. حدث عنه: تمام الرازي، وعبدالغني الأزدي، وغيرهما. الحافظ، الصدوق، قال الذهبي: كنت وقد وقفت على تأليف كبير في السنن، وهو ناقص، فيه أحاديث غريبة، فقيل: إنه تصنيفه. قال الخطيب: كان حافظاً متقناً ثقةً، جمع الأبواب والتراجم. انظر: تاريخ بغداد (٥/١٧٤) (رقم: ٢٠٣٦)، والسير (١٧/٤٦-٤٧) (رقم: ١٦).

(٩) عبدالله بن أحمد بن جعفر التركي الفرغاني، أبو محمد. مات سنة: (٣٦٢هـ) حدث عن: ابن جرير، وعلي بن الحسن

عبدالله المَيْمُوني[(١)]، ثنا محمد بن إدريس بن المنذر أبو حاتم الرازي[(٢)] قال: سمعت قَبِيْصَة بن عقبة[(٣)] يقول: "رَأَيْتُ سُفْيَانَ بنْ سَعِيد الثَّوْرِيَّ فِيمَا يُرَى النَّائِم فَقُلْتُ لَهُ: مَاذَا فَعَلَ اللهُ عَزَّ وَجَلَّ بِكَ يَا أَبَا عَبْدِاللهِ؟ فَأَنْشَأَ يَقُولُ:

نَظَرْتُ إِلَى رَبِّي كِفَاحًا وَقَالَ لِي   هَنِيئًا رِضَائِي عَنْكَ يَا ابْنَ سَعِيدِ
فَقَدْ كُنْتَ قَوَّامًا إِذَا أَقْبَلَ الدُّجَى   بِعَبْرَةِ مُشْتَاقٍ وَقَلْبِ كَمِيدِ
فَدُونَكَ فَاخْتَرْ أَيَّ قَصْرٍ أَرَدْتَهُ   وَزُرْنِي فَإِنِّي مِنْكَ غَيْرُ بَعِيدِ"[(٤)]

رواه الحافظ أبو عثمان الصابوني[(٥)] في كتاب "المائتين" عن أبي منصور محمد بن عبدالله ابن حُمْشَاذ الفقيه[(٦)]، عن أبي بكر محمد بن عبدالله الرازي البَجَلي[(٧)]، عن عبدالرحمن بن أبي حاتم[(٨)]،

ابن سليمان، وغيرهما. روى عنه: أبو الفتح بن مسرور، والدارقطني، وغيرهما .وثقه ابن مسرور. انظر: السير (١٣٣/١٦) (رقم: ٩٠).

(١) لم أقف له على ترجمة .

(٢) محمد بن إدريس بن المنذر الحنظلي، أحد الحفاظ، سبقت ترجمته في الحديث رقم (٢٧).

(٣) قبيصة بن عقبة بن محمد بن سفيان السُوائي، أبو عامر الكوفي، صدوق، ربما خالف، من التاسعة. ع. التقريب (رقم: ٥٥١٣).

(٤) انظر: إحياء علوم الدين للغزالي (٥٠٩/٤).

(٥) إسماعيل بن عبدالرحمن بن أحمد الصابوني النيسابوري أبو عثمان (٣٧٣-٤٤٩هـ) حدث عن زاهر بن أحمد السرخسي، وأبي طاهر بن خزيمة، وغيرهما. روى عنه عبدالعزيز الكتاني، وأبو بكر البيهقي، وغيرهما. المفسر، شيخ الإسلام. وقال الكتاني: ما رأيت شيخاً في معنى أبي عثمان الصابوني زهداً وعلماً. كان يحفظ من كل فن لا يقعد به شيء، وكان يحفظ التفسير من كتب كثيرة، وكان من حفاظ الحديث. قال الذهبي: ولأبي عثمان مصنف في السنة واعتقاد السلف، أفصح فيه بالحق. انظر: تاريخ الإسلام (٧٣٤/٩) (رقم: ٣١٥) .

(٦) محمد بن عبدالله بن حمشاذ الحمشاذي النيسابوري أبو منصور (٣١٤-٣٨٦هـ). سمع من: أبي حامد بن بلال، وأبي بكر القطان، وغيرهما.. الفقيه الأديب الزاهد. كان زاهداً عابداً كبير الشأن يخرج أئمة، وكان من كبار الشافعية. انظر: تاريخ الإسلام (٦٠٠/٨) (رقم: ٢٣٠).

(٧) محمد بن عبدالله بن عبدالعزيز الرازي. أبو بكر. مات سنة: (٣٧٦هـ) حدث عن: يوسف بن الحسين الزاهد، وأبي بكر بن الأنباري، وغيرهما. وروى عنه: أبو عبدالله بن باكويه، وأبو نعيم، وغيرهما. الإمام، المحدث، الواعظ، له جلالة وافرة بين الصوفية. قال الذهبي: وما هو بمؤتمن. انظر: السير (٣٦٤/١٦-٣٦٥) (رقم : ٢٦٠).

(٨) عبدالرحمن بن أبي حاتم محمد بن إدريس، التميمي، الحنظلي. أبو محمد. مات سنة: (٣٢٧هـ). سمع من: أبيه، وأبي زرعة، وغيرهما. روى عنه: أبو القاسم عبدالله بن محمد بن أسد الفقيه، ويوسف الميانجي، وغيرهما. قال أبو يعلى الخليلي: أخذ علم أبيه وأبي زرعة، وكان بحراً في العلوم ومعرفة الرجال. صنف في الفقه واختلاف الصحابة والتابعين

عن أبيه[١].

ورواه أبو نعيم في "الحلية" للحسين بن أحمد بن ميمون الميموني[٢]، عن أبي حاتم الرازي.[٣].

٤٥٧- وقال أسد بن موسى[٤]: "رَأَيْتُ مَالِكَ بِنْ أَنَس بَعْد مَوْتِهِ وَعَلَيْهِ طَوِيْلَةٌ[٥] وَثِيَابٌ خُضْرٌ، وَهُوَ عَلَى نَاقَةٍ تَطِيْرُ بَيْنَ السَّمَاءِ وَالأَرْضِ، فَقُلْتُ: يَا أَبَا عبداللهِ! أَلَيْسَ قَدْ مُتَّ؟ قَالَ: بَلَى. فَقُلْتُ: فَإِلى مَا صِرتَ؟ فَقَالَ: قَدِمْتُ عَلَى رَبِّي، وَكَلَّمنِي كِفَاحاً، وَقَالَ: سَلْنِي أُعْطِكَ، وَمُنَّ عَلَيَّ أَرْضِكَ"[٦].

٤٥٨- أخبرنا ابن الزَّراد[٧]، أنبا البكري[٨]، أنا عبدالمعز[٩]، أنا تميم[١٠]، أنا البحَّاثيُّ[١١]، أنا الزَّوْزَنِيّ[١٢]، أنا أبو حاتم[١٣]، أنا ابن قتيبة[١٤]، حدثنا حرملة بن يحي[١٥]، حدثنا ابن وهب[١٦]، أنبا

وعلماء الأمصار. قال الذهبي: وله كتاب في "الجرح والتعديل"، وغيره. وقال أبو الوليد سليمان بن خلف الباجي: عبدالرحمن بن أبي حاتم، ثقة حافظ. انظر: تاريخ الإسلام (٥٣٣/٧) (رقم: ٣٣٦).

(١) كتاب: "المائتين" مخطوط، لم أقف عليه.

(٢) لم أقف له على ترجمة.

(٣) رواه أبو نعيم في الحلية (٧٤/٧)، والنووي في بستان العارفين (ص: ٣٣).

(٤) أسد بن موسى الأموي، أسد السنة، صدوق يغرب، وفيه نصب، سبقت ترجمته في الحديث رقم (٢٧٨).

(٥) لعل المراد بها: قلنسوة طويلة. انظر: المحيط في اللغة (٣٢٨/٢).

(٦) ذكره القاضي عياض اليحصبي في ترتيب المدارك وتقريب المسالك (١٤٨/٢-١٤٩).

(٧) محمد بن أحمد بن أبي الهيجاء بن الزراد، المسند، العالم. سبقت ترجمته في الحديث رقم (٢).

(٨) الحسن التيمي.الشيخ الإمام، المحدث، ليس بالبارع في الحفظ، ولا هو بالمتقن. سبقت ترجمته في الحديث رقم (١٧).

(٩) عبدالمعز بن محمد الهروي، البزاز، الصدوق. سبقت ترجمته في الحديث رقم (١٧).

(١٠) تميم بن أبي سعيد بن أبي العباس الجرجاني، وكان ثقة صالحا، سبقت ترجمته في الحديث رقم (١٤٩).

(١١) علي بن محمد بن علي، الزوزني البحاثي.سبقت ترجمته في الحديث رقم (١٤٩) .

(١٢) محمد بن أحمد بن محمد بن هارون المقرئ الزَّوْزَنِيُّ. سبقت ترجمته في الحديث رقم (١٤٩).

(١٣) أبو حاتم بن حبان، صاحب التصانيف.

(١٤) محمد بن الحسن بن قتيبة اللخمي العسقلاني، ثقة. سبقت ترجمته في الحديث رقم (٢٢).

(١٥) حرملة بن يحيى بن حرملة بن عمران، أبو حفص التجيبي المصري، صاحب الشافعي، صدوق، من الحادية عشرة. م س ق. التقريب (رقم : ١١٧٥).

(١٦) عبدالله بن وهب بن مسلم القرشي، ثقة، سبقت ترجمته في الحديث رقم (١).

يونس[١]، عن ابن شهاب[٢]، عن عبيدالله بن عبدالله[٣]: أنه سمع أبا هريرة يقول: سمعت رسول الله ﷺ يقول: ((كَانَ رَجُلٌ يُدَايِنُ النَّاسَ، فَإِذَا عَسَرَ الْمُعْسِرِ قَالَ لِفَتَاهُ: تَجَاوَزْ عَنْهُ، لَعَلَّ اللَّهَ يَتَجَاوَزُ عَنَّا، فَلَقِيَ اللَّهَ فَتَجَاوَزَ عَنْهُ))[٤].

رواه مسلم[٥] عن حرملة، ورواه البخاري[٦] .

٤٥٩- قال أبو العباس أحمد بن محمد بن سعيد بن عقدة[٧] في كتاب "الرواة عن جعفر الصادق": حدثني أبو علي عبدالله بن علي الحسني[٨] قال هذا كتاب جدي عبيدالله بن علي[٩]، فقرأت فيه: أخبرني صالح بن أبي الأسود[١٠]، عن حمزة بن عطاء[١١] قال: حدثني جعفر بن محمد[١٢]، عن أبيه[١٣]، عن جابر قال: قال لي رسول الله: ((يَا جَابِرُ، إِنَّ اللَّهَ أَحْيَا

---

(١) يونس بن يزيد الأَيْلي، ثقة، سبقت ترجمته في الحديث رقم (٤).

(٢) محمد بن مسلم بن شهاب الزهري، الفقيه الحافظ. سبقت ترجمته في الحديث رقم (٧).

(٣) عبيدالله بن عبدالله الهذلي، المدني، ثقة ثبت، سبقت ترجمته في الحديث رقم (٩٥).

(٤) رواه أبو عوانة الإسفراييني في مستخرجه برقم (٥٢٣٢)، وأبو جعفر الطحاوي في شرح مشكل الأثار برقم (٣٨٢٣)، وابن حبان في صحيحه برقم (٥٠٤٦)، والبيهقي في سننه الكبرى برقم (١٠٩٧٣)، وأبو بكر الشافعي في الفوائد الشهير بالغيلانيات برقم (١٠٩٢).

(٥) رواه مسلم في صحيحه، كتاب المساقاة، باب فضل إنظار المعسر، (١١٩٦/٣)، برقم (١٥٦٢/٣١) من طريق: إبراهيم بن سعد، عن الزهري، به. ومن طريق: حرملة بن يحيى، عن عبدالله بن وهب، به.

(٦) رواه البخاري في صحيحه، كتاب البيوع، باب من أنظر معسراً، (٥٨/٣)، برقم (٢٠٧٨) من طريق: يحيى بن حمزة، عن الزبيدي، عن الزهري، به. وبرقم (٣٤٨٠) من طريق: عبدالعزيز بن عبدالله، عن إبراهيم بن سعد، عن ابن شهاب، به.

(٧) أحمد بن محمد بن سعيد الكوفي وهو المعروف بالحافظ بن عقدة. أبو العباس (٢٤٩-٣٣٢هـ). سمع من: أبي بكر ابن أبي الدنيا، وأبي مسلم الكجي، وغيرهما. روى عنه: الطبراني، وأبو علي النيسابوري، وغيرهما. الحافظ العلامة، أحد أعلام الحديث، ونادرة الزمان، وصاحب التصانيف على ضعف فيه. وجمع التراجم والأبواب والمشيخة، وانتشر حديثه، وبعد صيته، وكتب عمن دب ودرج من الكبار والصغار والمجاهيل، وجمع الغث إلى السمين، والخرز إلى الدر الثمين، قال الذهبي: ووقع لي حديثه بعلو. انظر: السير (٣٤٠/١٥-٣٥٥) (رقم: ١٧٨) .

(٨) لم أقف له على ترجمة .

(٩) لم أقف له على ترجمة .

(١٠) صالح بن أبي الأسود الكوفي الحناط. واه. سبقت ترجمته في الحديث رقم (٣٥٢).

(١١) لم أقف له على ترجمة.

(١٢) جعفر بن محمد الهاشمي، أبو عبدالله، المعروف بالصادق صدوق. سبقت ترجمته في الحديث رقم (١٧).

(١٣) محمد بن علي، أبو جعفر الباقر، ثقة، سبقت ترجمته في الحديث رقم (١٧).

أَبَاكَ فَكَلَّمَهُ، فَقَالَ: تَمَنَّ عَلَيَّ، قَالَ: رَبِّ أَتَمَنَى أَنْ تَرُدَنِي إِلَى الدُنْيَا حَتَى أُقْتَلَ فِيكَ مَرَةً أُخْرَى، قَالَ: إِنِّي قَضَيْتُ أَنَّهُمْ إِلَيْهَا لَا يُرْجَعُونَ))[١].

قال ابن عقدة: حمزة بن عطاء الكوفي.

[٣٥٢/ب]

قرأت بخط الحافظ ضياء الدين محمد بن عبدالواحد المقدسي[٢]: "سمعت الإمام الواعظ يوسف[٣] سبط الشيخ الإمام أبو الفرج الجوزي يقول: لما كانت الليلة التي دفن فيها العماد يعني إبراهيم بن عبدالواحد المقدسي[٤] رأيته في مكان مُتّسع، وهو يرقى في درج يشبه درج عرفات، فقلت يا عماد كيف بتَّ؟ فإني بتُّ أحمل همك، فأنشدني:

رَأَيْت إلهي[٥] حينَ أُنزلتُ حُفرتي   وفارقْتُ أصحابي وأهلي وجِيرتي

فَقَالَ:

جُزيتَ الخيرَ عنّي فإنّني   رضيتُ، فها عفْوي لديكَ ورحمتي

دَأَيْت زمانا تأملُ الفوزَ والرِّضا   فوُقِّيت نيراني ولُقِّيت جنّتي

قال: وسمعت الإمام أبا محمد عبيد بن هارون بن عبيد السَّوَادِي[٦]، صاحب الشيخ

(١) رواه أحمد في مسنده برقم (١٤٨٨١) من طريق: محمد بن علي بن ربيعة السلمي، عن عبدالله بن محمد بن عقيل، عنه. وتقدم تخريجه في الحديث رقم (٤٥٢) من طريق: الزهري، عن عروة، عن عائشة. بمعناه. ولم أقف على كتاب الرواة لابن عقدة..

(٢) محمد بن عبدالواحد السعدي، المقدسي، الإمام، الحافظ، سبقت ترجمته في الحديث رقم (٢٠).

(٣) يوسف بن قزغلى شمس الدين، سبط ابن الجوزي أبو المظفر. مات سنة: (٦٥٤هـ) روى عن : جده وطائفة. الواعظ المؤرخ، قال الذهبي: وألف كتاب (مرآة الزمان)، فتراه يأتي فيه بمناكير الحكايات، وما أظنه بثقة فيما ينقله، بل يجنف ويجازف، ثم إنه ترفض. وله مؤلف في ذلك. انظر: ميزان الإعتدال (٤٧١/٤) (رقم: ٩٨٨٠).

(٤) إبراهيم بن عبدالواحد بن علي المقدسي، الجماعيلي، عماد الدين، أبو إسحاق (٥٤٣-٦١٤هـ). سمع من: أبي المكارم بن هلال، وسلمان بن علي الرحبي، وغيرهما. حدث عنه: البرزالي، وابن خليل، وغيرهما. الإمام، العالم، الفقيه، قال الضياء: سألت الشيخ موفق الدين عنه، فقال: كان من خيار أصحابنا، وأعظمهم نفعاً، وأشدهم ورعاً، وأكثرهم صبراً على التعليم، وكان داعيةً إلى السنة،.... انظر: السير (٢٢/٤٧-٥١) (رقم: ٣٣).

(٥) كَتب فوقها "أي يريد النعيم".

(٦) قد يكون: عبيد بن هارون بن عبيدالله العوفي، ثم الصالحي، الحنبلي، المقرئ، أبو محمد. مات سنة: (٦٦٠هـ). سمع من: أبي القاسم بن الحرستاني، والشيخ الموفق، وغيرهما، حدث عنه: ابن الخباز، والشمس بن الزراد، وغيرهما. الرجل الصالح. انظر: تاريخ الإسلام (٩٣٦/١٤).

العماد وخادمه يقول: رأيت الشيخ العماد في النوم وهو ينشد هذه الأبيات وأنشدنيها".[١]

٤٦٠- أخبرتنا ست العرب ابنة محمد بن علي[٢] قالت: أنبا جدي[٣] حضوراً، أنبا أبو حفص بن طَبَرْزَد[٤]، أنبا عبدالصمد بن عبدالرحمن الحنوي[٥]، أنبا محمد بن علي بن أبي عثمان[٦]، أنبا أبو الحسين بن بشران[٧]، أنبا أبو علي بن صفوان[٨]، ثنا أبو بكر بن أبي الدنيا[٩]، حدثني محمد بن أحمد[١٠]، عن علي بن المديني[١١] قال: رَأَيْتُ خَالِدَ بنَ الحَارِثِ[١٢] فِي النَّومِ عَلَيْهِ ثِيَابٌ بَيَاضٍ، فَقُلْتُ: مَا فَعَلَ اللهُ بِكَ؟ قَالَ: غَفَرَ لِي، عَلَى أَنَّ الأَمْرَ شَدِيْدٌ. قُلْتُ: مَا فعلَ بِيَحْيَى القَطَّانُ؟ قَالَ: فَوْقَنَا، قُلْتُ: فَيَزِيدُ بِنْ زُرَيْعٍ؟ قَالَ: ذَاكَ فِي عِلِّيِّينَ يَنْظُرُ إِلَى اللهِ عَزَّ وَجَلَّ كُلَّ يَوْمٍ مَرَّتَيْنِ"[١٣].

---

(١) ذكره الذهبي في تاريخ الإسلام (٤٠٢/١٣). وابن رجب الحنبلي في ذيل طبقات الحنابلة (٢١٦/٣).

(٢) ستّ العرب بنت محمد بن الفخر علي بن أحمد بن عبدالواحد بن البخاري. ماتت سنة: (٧٦٧هـ) حضرت على جدّها كثيراً، وعلى عبدالرحمن بن الزّين، وغيرهما، وحدّثت، وانتشر عنها حديث كثير، وسمع منها الحافظان: العراقي والهيثمي، والمقرئ ابن رجب وذكرها في معجمه. الشّيخة الصّالحة الحنبلية المسندة المكثرة. قال ابن رافع: طال عمرها، وانتفع بها. انظر: الوفيات لابن رافع السلامي (٣٠٤/٢-٣٠٥)، وشذرات الذهب (٣٥٧/٨-٣٥٨).

(٣) علي بن أحمد بن عبدالواحد المقدسي، الصالحي، الحنبلي. ثقة، سبقت ترجمته في الحديث رقم (١٧).

(٤) عمر بن محمد ابن طبرزد. المسند الكبير، سبقت ترجمته في الحديث رقم (١).

(٥) عبدالصمد بن عبدالرحمن بن أحمد بن العباس، الحنوي، الشيباني، الذهلي. أبو صالح. مات سنة: (٥٤٠هـ). سمع من: أبي القاسم بن أبي حرب الجرجاني، والأنباري، وغيرهما. روى عنه: محمد بن محمد السنجي، وأبو سعد السمعاني، وغيرهما. شيخ صالح، راغب في الرواية. انظر: تاريخ الإسلام (٧٣٠/١١) (رقم: ٤٩٠) .

(٦) محمد بن علي بن الحسن بن أبي عثمان البغدادي، الدقاق، ناظر المارستان العتيق. أبو الغنائم. مات سنة: (٤٨٨هـ). سمع من: أبي عمر بن مهدي الفارسي، وأبي الحسن بن رزقويه، وغيرهما. روى عنه: مكي الرميلي، ومحمد ابن المادح، وغيرهما. الشيخ الجليل، الصالح، المسند، وكان خيراً ديناً، كثير السماع. انظر: السير (٥٨٩/١٨) (رقم: ٣١١)، وتاريخ الإسلام (٦١٤/١٠) (رقم : ٢٨٨).

(٧) علي بن محمد بن بشران البغدادي الأموي. وكان صدوقا ثقة ثبتا، سبقت ترجمته في الحديث رقم (٨٨).

(٨) الحسين بن صفوان بن إسحاق البرذعي. كان صدوقاً. سبقت ترجمته في الحديث رقم (٢١٢).

(٩) عبدالله بن محمد القرشي، البغدادي، صدوق، حافظ، سبقت ترجمته في الحديث رقم (٢١٢).

(١٠) محمد بن أحمد العبدي، البغدادي. أبو الحسن. ثقة. سبقت ترجمته في الحديث رقم (٩٦).

(١١) علي بن عبدالله السعدي، ثقة، ثبت، سبقت ترجمته في الحديث رقم (٤٤).

(١٢) خالد بن الحارث بن عبيد بن سليم الهجيمي، أبو عثمان البصري، ثقة، ثبت، من الثامنة. ع. التقريب (رقم: ١٦١٩).

(١٣) رواه ابن أبي الدنيا في المنامات برقم (٢٦٨).

وقد كانت الخوارج تؤمن برؤية الله في الآخرة كالجماعة، ففي تاريخ محمد بن جرير في سنة ست وسبعين، بإسناده من شبيب(١)، كتب إلى صالح بن مسرح التميمي(٢)، وقال في كتابه: "جعلنا الله وإياكم ممن يريد بعلمه الله والدار الآخرة ورضوانه، والنظر إلى وجهه، ومرافقة الصالحين في دار السلام"(٣).

[٣٤٥/ب]

١٧- باب رؤية الله في الأخرة(٤)

وقال الفضل بن زياد(٥): سمعت أبا عبدالله أحمد بن حنبل وبلغه عن رجل قال: إن الله لا يُرى في الآخرة، فغضب غضباً شديداً ثم قال: من قال إن الله لا يُرى في الآخرة فقد كفر، عليه لعنة الله وغضبه من كان من الناس، أليس الله -عز وجل- قال: ﴿ وُجُوهٌ يَوْمَئِذٍ نَاضِرَةٌ ﴿٢٢﴾ إِلَىٰ رَبِّهَا نَاظِرَةٌ ﴾ [القيامة: ٢٢ - ٢٣]، وقال عز وجل: ﴿ كَلَّا إِنَّهُمْ عَن رَّبِّهِمْ يَوْمَئِذٍ لَّمَحْجُوبُونَ ﴾ [المطففين: ١٥] هذا دليل على أن المؤمنين يرون الله عز وجل(٦).

أخبرنا بذلك أبو بكر بن أحمد(٧)،

---

(١) شبيب بن يزيد بن أبي نعيم الشيباني (٢٦-٧٧هـ). رأس الخوارج بالجزيرة، وفارس زمانه.. انظر: السير (١٤٦/٤) (رقم: ٥٠).

(٢) صالح بن مُسَرِّح التميمي. مات سنة: (٧٦هـ) زعيم الصفرية، وأول من خرج فيهم. كان كثير العبادة يقيم في أرض دارا والموصل والجزيرة، وله أصحاب يقرأ لهم القرآن ويعظهم، ولكنه يحط على الخليفتين عثمان وعلي كدأب الخوارج، ويتبرأ منهما، فدعا أصحابه إلى الخروج وإنكار الظلم، وجهاد المخالفين لهم، فأجابوه، ووفد عليه شبيب بن يزيد فكان قائد جيشه. ونشبت الوقائع بينه وبين أمير الجزيرة (محمد بن مروان) فقتل صالح بالقرب من الموصل، قتله الحارث بن عمير الهمداني .انظر: تاريخ الإسلام (٢/ ٧٦٨)، والأعلام للزركلي (١٩٧/٣).

(٣) انظر: تاريخ الطبري لابن جرير (٢١٨/٦).

(٤) والذي عليه جمهور "السلف" أن الله يرى في الآخرة بالأبصار عياناً مواجهةً، كما هو المعروف بالعقل. وأن من جحد رؤية الله في الدار الآخرة فهو كافر؛ فإن كان ممن لم يبلغه العلم في ذلك عرف ذلك كما يعرف من لم تبلغه شرائع الإسلام فإن أصر على الجحود بعد بلوغ العلم له فهو كافر. والأحاديث والآثار في هذا كثيرة مشهورة، قد دون العلماء فيها كتباً. انظر: مجموع الفتاوى (٣٣٦/٢) و(٤٨٦/٦)، ومنهاج السنة (٣٤١/٣).

(٥) الفضل بن زياد القطان. حدث عنه: يعقوب بن سفيان الفسوي، وجعفر بن محمد الصندلي، وغيرهما. أحد أصحاب أحمد بن حنبل، وممن أكثر الرواية عنه. قال أبو بكر الخلال: والفضل بن زياد من المتقدمين عند أبي عبدالله، وكان أبو عبدالله يعرف قدره، ويكرمه،.. انظر: تاريخ بغداد (٣٣٠/١٤) (رقم: ٦٧٥٠).

(٦) يأتي.

(٧) أبو بكر بن أحمد بن عبدالدائم المقدسي، مسند الشام، سبقت ترجمته في الحديث رقم (١٩)

عن محمد بن إبراهيم(١)، عن أبي بكر بن النَّقور(٢)، عن أبي الحسن بن العلاف(٣)، عن أبي الحسن الحمامي(٤)، عن أبي بكر الآجري(٥)، عن أبي الفضل جعفر بن محمد الصندلي(٦)، عن الفضل بن زياد فذكره (٧).

تابعه حنبل بن إسحاق(٨)، وأبو داود(٩)، والمروذي(١٠)، وغيرهم، عن أحمد.

وقال عبدالله بن أحمد: رأيت أبي يصحح الأحاديث التي تروى عن النبي ﷺ في الرؤية، ويَذْهب إليها، وجمعها أبي في كتاب، وحدثنا بها.(١١).

[٣٥٤/ أ]

(١) محمد بن إبراهيم بن مسلم الإربلي، الصوفي. الشيخ، المسند، سبقت ترجمته في الحديث رقم (١٩).

(٢) عبدالله بن محمد بن أحمد بن النقور البغدادي، البزاز. المحدث، الثقة، سبقت ترجمته في الحديث رقم (١٩).

(٣) علي بن محمد بن علي البغدادي، العلاف. أبو الحسن (٤٠٦-٥٠٥هـ). سمع من: أبي الحسن بن الحمامي، وعبدالملك بن بشران، وغيرهما. حدث عنه: أبو طاهر السلفي، وأبو بكر بن النقور، وغيرهما. المولى الجليل، الحاجب الثقة، مسند العراق، من بيت الرواية والعلم، وكان حميد الطريقة، صدوقا. انظر: السير (١٩/٢٤٢-٢٤٣) (رقم: ١٥٠).

(٤) علي بن أحمد بن عمر الحمامي، البغدادي. أبو الحسن (٣٢٨-٤١٧هـ). سمع من: عثمان بن السماك، والنجاد، وغيرهما. حدث عنه: الخطيب، وأبو الحسن بن العلاف، وغيرهما. الإمام، المحدث، مقرئ العراق. قال الخطيب: كان صادقاً ديناً فاضلاً حسن الاعتقاد، تفرد بأسانيد القراءات وعلوها في وقته. انظر: تاريخ بغداد (١٣/٢٣٢) (رقم: ٦١٠٩)، والسير (١٧/٤٠٢-٤٠٣) (رقم: ٢٦٥).

(٥) محمد بن الحسين بن عبدالله البغدادي، الآجري. أبو بكر. مات سنة: (٣٦٠هـ). سمع من: أبي مسلم الكجي، وأبي القاسم البغوي، وغيرهما. حدث عنه: أبو الحسن الحمامي، وأبو نعيم الحافظ، وغيرهما. الإمام، المحدث، شيخ الحرم الشريف، صاحب التواليف، منها: كتاب (الشريعة في السنة) ، وكتاب (الرؤية). وكان صدوقاً، خيراً، عابداً، صاحب سنة واتباع. قال الخطيب: كان ثقة صدوقًا دينًا، وله تصانيف كثيرة. انظر: تاريخ بغداد (٣/٣٥) (رقم: ٦٥٦)، والسير (١٦/١٣٣-١٣٥) (رقم: ٩٢).

(٦) جعفر بن محمد بن يعقوب الصندلي. أبو الفضل. مات سنة: (٣١٨هـ). سمع من: إبراهيم بن مجشر، وعلي بن حرب، وغيرهما. وروى عنه: أبو عمر بن حيويه، ويوسف القواس، وغيرهما. ثقة، بغدادي، زاهد، قال القواس: كان يقال إنه من الأبدال. انظر: تاريخ الإسلام (٧/٣٣٧-٣٣٨) (رقم: ٣٥٦).

(٧) رواه الأجري في الشريعة برقم (٥٧٧).

(٨) لم أقف عليه.

(٩) مسائل الإمام أحمد رواية أبي داود السجستاني برقم (١٧٠٢).

(١٠) لم أقف عليه.

(١١) السنة لعبدالله بن أحمد (١/٢٢٩).

وقال أبو إسماعيل الأنصاري الحافظ[١]: سمعت يحيى بن عمار[٢]، يقول : قرأت على محمد بن الفضل[٣]، عن جده محمد بن إسحاق بن خزيمة، قال: "إن المؤمنين لم يختلفوا أن جميع المؤمنين يرون خالقهم يوم المعاد في الآخرة، ومن أنكر رؤية المؤمنين خالقهم يوم المعاد فليسوا بمؤمنين، عند المؤمنين، هم أسوأ حالاً في الديانة من اليهود والنصارى والمجوس. كما قال ابن المبارك: نحن نحكي كلام اليهود والنصارى، ولا نقدر أن نحكي كلام الجهمية"[٤].

وذكر أبو إسماعيل: عن أحمد بن صالح المصري[٥]: "من أنكر الرؤية فهو كافر بالله"[٦].

وعن أبي زرعة، وأبي حاتم: من قال: "إن الله لا يُرى في الآخرة فهو كافر".

٤٦١- عن أبي بكر ابن عمارة بن روبية[٧]، عن أبيه[٨]، قال: نَظَرَ النَبِي ﷺ إِلَى الْقَمَرِ لَيْلَةَ الْبَدْرِ، فَقَالَ: ((إِنَّكُمْ سَتَرَوْنَ رَبَّكُمْ كَمَا تَرَوْنَ هَذَا الْقَمَرَ لَا تُضَامُونَ[٩] فِي رُؤْيَتِهِ)).

رواه أبو نعيم الأصبهاني: من حديث المغيرة بن عبدالله[١٠]، و(الذيّال)[١١] بن عيسى، وإسماعيل بن عياش[١٢]، عن

(١) عبدالله بن محمد الهروي الحافظ العارف. شيخ الإسلام، إمام، حافظ. سبقت ترجمته في الحديث رقم (١٠٩).

(٢) يحيى بن عمار بن يحيى بن العنبس الشيباني النيهي السجستاني. أبو زكريا. مات سنة: (٤٢٢ هـ) روى عن: أبيه، وأبي علي حامد بن محمد الرفاء، وغيرهما. روى عنه: شيخ الإسلام أبو إسماعيل الأنصاري، وأبو نصر الطبسي، وغيرهما. الإمام الواعظ. كان شيخ تلك الديار ديناً وعلماً وصيانةً وتسنناً، وكان متصلباً على المبتدعة والجهمية، وقد فسر القرآن من أوله إلى آخره للناس. انظر: تاريخ الإسلام (٩/٣٨٤-٣٨٥) (رقم : ٨٤) .

(٣) محمد بن الفضل بن محمد السلمي. أبو طاهر. مات سنة: (٣٨٧هـ). سمع من: جده، ومحمد بن إسحاق السراج، وغيرهما. روى عنه: الحاكم، وأبو سعد الكنجروذي، وغيرهما. انظر: تاريخ الإسلام (٨/٦٢٥-٦٢٦) (رقم : ٢٧٦) .

(٤) التوحيد لابن خزيمة (٢/٥٨٧).

(٥) أحمد بن صالح المصري، أبو جعفر بن الطبري، ثقة. سبقت ترجمته في الحديث رقم (١٠٣).

(٦) لعله في الفاروق، ولم أقف عليه.

(٧) أبو بكر بن عمارة بن رُويبة الثقفي الكوفي، مقبول، من الثالثة. م د س. التقريب (رقم: ٧٩٨٣).

(٨) عمارة بن رُويبة الثقفي، أبو زهير، صحابي. م د ت س. التقريب (رقم: ٤٨٤٥).

(٩) يروى بالتشديد والتخفيف، فالتشديد معناه: لا ينضم بعضكم إلى بعض وتزدحمون وقت النظر إليه. ومعنى التخفيف: لا ينالكم ضيم في رؤيته، فيراه بعضكم دون بعض. انظر: النهاية لابن الأثير (٣/١٠١).

(١٠) المغيرة بن عبدالله الجرجراني أبو محمد. حدث عن: فرج بن فضالة، وشريك بن عبدالله. روى عنه، عبدالرزاق بن منصور البغدادي. انظر: المتفق والمفترق للخطيب البغدادي (٣/١٩٢٩) (رقم: ١٣٥٢).

(١١) أقرب قراءة لها.

(١٢) إسماعيل بن عياش العنسي، صدوق في روايته عن أهل بلده، مخلط في غيرهم، سبقت ترجمته في الحديث رقم (٥٣).

المسعودي[(١)]، عن إسماعيل بن أبي خالد[(٢)]، عن أبي بكر بن عمارة[(٣)]

[٣٥٣/ب]

٤٦٢- وأخبرنا أبو الحجاج الحافظ[(٤)]، أنبا ابن أبي الخير[(٥)]، أنبأنا الجمال[(٦)]، أنبا محمد عبدالواحد الدّقّاق[(٧)]، أنا أبو إسحاق بن أبي عبدالله[(٨)] بقراءتي عليه قلت له: أخبركم أبو العباس البصير[(٩)] ، فيما كتب إليك أن عبدالرحمن بن أبي حاتم[(١٠)] حدثهم حدثنا أبو سعيد بن يحيى القطان[(١١)]، حدثنا يحيى بن عيسى الرملي[(١٢)]، عن سهيل بن أبي صالح[(١٣)]، عن أبيه[(١٤)]، عن أبي هريرة قال: قال رسول الله ﷺ: ((تَرَوْنَ رَبَّكُمْ عِيَانًا))[(١٥)].

قال شيخنا أبو العباس ابن تيمية: "آيات الرؤية في القرآن نحو عشرة، وهي ظاهرة ومستنبطة، صح النقل عن النبي ﷺ، وللصحابة التفسير، أحدها: قوله: ﴿لِّلَّذِينَ أَحْسَنُوا۟ ٱلْحُسْنَىٰ وَزِيَادَةٌ﴾ [يونس: ٢٦] بالنقل والاستنباط[(١٦)].

---

(١) عبدالرحمن بن عبدالله الكوفي المسعودي، صدوق اختلط قبل موته، سبقت ترجمته في الحدث رقم (١٤٥).

(٢) إسماعيل بن أبي خالد الأحمسي، ثقة ثبت.سبقت ترجمته في الحديث رقم (٢٨٥).

(٣) رواه الدارقطني في رؤية الله برقم (١٥٢) من طريق: المغيرة بن عبدالله، عن المسعودي، به.

(٤) يوسف بن عبد الرحمن المزي، الشيخ الامام الحافظ. سبقت ترجمته في الحديث رقم (٢٧).

(٥) أحمد بن أبي الخير الدمشقي الحداد ، شيخ جليل متيقظ. سبقت ترجمته في الحديث رقم (٤٤٩).

(٦) مسعود بن أبي منصور الأصبهاني. سبقت ترجمته في الحديث رقم (٨٩).

(٧) محمد بن عبدالواحد بن محمد الأصبهاني، الدقاق. سبقت ترجمته في الحديث رقم (٤٤٩).

(٨) لم يتبين لي من هو.

(٩) أحمد بن محمد بن الحسين الرازي الضرير. وثقه الخطيب. سبقت ترجمته في الحديث رقم (٣٤٨).

(١٠) عبدالرحمن بن أبي حاتم محمد بن إدريس، التميمي. سبقت ترجمته في الحديث رقم (٤٥٦).

(١١) أحمد بن محمد بن يحيى بن سعيد القطان، أبو سعيد البصري، صدوق، من الحادية عشرة. ق. التقريب (رقم: ١٠٦).

(١٢) يحيى بن عيسى التميمي النهشلي الفاخوري الجرار الكوفي، نزيل الرملة، صدوق يخطئ، ورمي بالتشيع، من التاسعة. بخ م د ت ق. التقريب (رقم: ٧٦١٩) .

(١٣) سهيل بن أبي صالح، صدوق، تغير حفظه بأخرة، سبقت ترجمته في الحديث رقم (١٥٤).

(١٤) ذكوان أبو صالح السمان الزيات المدني، ثقة، ثبت سبقت ترجمته في الحديث رقم (٧).

(١٥) رواه أبو عبدالله الدقاق في مجلس إملاء في رؤية الله تعالى برقم (٤).

(١٦) قال أبو بكر الصديق: النظر إلى وجه الله تعالى. رواه الأجري في الشريعة برقم (٥٨٩) وقال قتادة: الحسنى الجنة، والزيادة فيما بلغنا النظر إلى وجه الله. انظر: تفسير عبدالرزاق (١٧٤/٢). وغيرهما.

وثانيها: قوله: ﴿ وَلَهُمْ رِزْقُهُمْ فِيهَا بُكْرَةً وَعَشِيًّا ﴾ [مريم: ٦٢] قيل: الرؤية، كما جاء في حديث ابن عمر، وحديث جرير: ((فَإِنِ اسْتَطَعْتُمْ أَنْ لاَ تُغْلَبُوا))(١).

وثالثها: قوله: ﴿ فَلَا تَعْلَمُ نَفْسٌ مَّآ أُخْفِىَ لَهُم مِّن قُرَّةِ أَعْيُنٍ ﴾ [السجدة: ١٧] وفي الحديث الصحيح: ((فَمَا أَعْطَاهُمْ شَيْئًا أَحَبَّ إِلَيْهِمْ مِنَ النَّظَرِ إِلَيْهِ، وَهِيَ الزِّيَادَة))(٢).

ورابعها: قوله: ﴿ وُجُوهٌ يَوْمَئِذٍ نَّاضِرَةٌ ﴿٢٢﴾ إِلَىٰ رَبِّهَا نَاظِرَةٌ ﴾ [القيامة: ٢٢-٢٣] وهي مشهورة، وفيها حديثٌ مرفوع(٣).

وخامسها: قوله: ﴿ كَلَّآ إِنَّهُمْ عَن رَّبِّهِمْ يَوْمَئِذٍ لَّمَحْجُوبُونَ ﴾ [المطففين: ١٥] كما استدل بها الأئمة(٤).

وسادسها: ﴿ إِنَّ ٱلْأَبْرَارَ لَفِى نَعِيمٍ ﴿٢٢﴾ عَلَى ٱلْأَرَآئِكِ يَنظُرُونَ ﴿٢٣﴾ تَعْرِفُ فِى وُجُوهِهِمْ نَضْرَةَ ٱلنَّعِيمِ ﴾ [المطففين: ٢٢ - ٢٤] فإنها نظير آية القيامة(٥).

وسابعها: آيات اللقاء كقوله: ﴿ تَحِيَّتُهُمْ يَوْمَ يَلْقَوْنَهُۥ سَلَٰمٌ ﴾ [الأحزاب: ٤٤] وقوله:

---

(١) رواه البخاري في صحيحه، كتاب مواقيت الصلاة، باب فضل صلاة العصر (١/١١٥)، برقم (٥٥٤) من طريق: إسماعيل، عن قيس، عن جرير بن عبدالله قال: كُنَّا عِنْدَ النَّبِيِّ ﷺ، فَنَظَرَ إِلَى القَمَرِ لَيْلَةً -يَعْنِي البَدْرَ- فَقَالَ: ((إِنَّكُمْ سَتَرَوْنَ رَبَّكُمْ، كَمَا تَرَوْنَ هَذَا القَمَرَ، لاَ تُضَامُّونَ فِي رُؤْيَتِهِ، فَإِنِ اسْتَطَعْتُمْ أَنْ لاَ تُغْلَبُوا عَلَى صَلاَةٍ قَبْلَ طُلُوعِ الشَّمْسِ وَقَبْلَ غُرُوبِهَا فَافْعَلُوا» ثُمَّ قَرَأَ: ﴿ وَسَبِّحْ بِحَمْدِ رَبِّكَ قَبْلَ طُلُوعِ ٱلشَّمْسِ وَقَبْلَ ٱلْغُرُوبِ ﴾ [ق: ٣٩])). وبرقم (٥٧٣) و(٤٨٥١). ومسلم في صحيحه، كتاب المساجد..، باب فضل صلاتي الصبح والعصر، (١/٤٣٩)، برقم (٢١١/ ٦٣٣).

(٢) رواه الترمذي في سننه برقم (٢٥٥٢)، وأحمد في مسنده برقم (١٨٩٤١).

(٣) رواه الترمذي في سننه برقم (٢٥٥٣)، وأحمد في مسنده برقم (٥٣١٧). ففي الحديث: "إِنَّ أَدْنَى أَهْلِ الجَنَّةِ مَنْزِلَةً لَمَنْ يَنْظُرُ إِلَى جِنَانِهِ وَأَزْوَاجِهِ وَنَعِيمِهِ وَخَدَمِهِ وَسُرُرِهِ مَسِيرَةَ أَلْفِ سَنَةٍ، وَأَكْرَمُهُمْ عَلَى اللهِ مَنْ يَنْظُرُ إِلَى وَجْهِهِ غَدْوَةً وَعَشِيَّةً، ثُمَّ قَرَأَ رَسُولُ اللهِ ﷺ ﴿ وُجُوهٌ يَوْمَئِذٍ نَّاضِرَةٌ ﴿٢٢﴾ إِلَىٰ رَبِّهَا نَاظِرَةٌ ﴾ [القيامة: ٢٢ - ٢٣]".

(٤) عن الحسن، قال: "لا يبقى أحد من خلقه يؤمن إلا رآه، ثم يحجب عنه الكافرون، ويراه المؤمنون". تفسير مجاهد (ص: ٧١١،٧١٢).

(٥) ذُكر فيها عدة أوجه، ومنها: أنهم ينظرون إلى ربهم ويتأكد هذا التأويل بما إنه قال بعد هذه الآية: ﴿ تَعْرِفُ فِى وُجُوهِهِمْ نَضْرَةَ ٱلنَّعِيمِ ﴾ [المطففين: ٢٤] والنظر المقرون بالنضرة هو رؤية الله تعالى على ما قال: ﴿ وُجُوهٌ يَوْمَئِذٍ نَّاضِرَةٌ ﴿٢٢﴾ إِلَىٰ رَبِّهَا نَاظِرَةٌ ﴾ [القيامة: ٢٢، ٢٣] ومما يؤكد هذا التأويل أنه يجب الابتداء بذكر أعظم اللذات، وما هو إلا رؤية الله تعالى. انظر: تفسير الرازي (٣١/٩١).

﴿ فَمَن كَانَ يَرۡجُواْ لِقَآءَ رَبِّهِۦ فَلۡيَعۡمَلۡ عَمَلٗا صَٰلِحٗا ﴾ [الكهف: ١١٠] كما فسروها بالرؤية غير واحد من السلف(١).

وثامنها أو تاسعها: [٣٥٣/أ] قوله: ﴿ سَلَٰمٞ قَوۡلٗا مِّن رَّبّٖ رَّحِيمٖ ﴾ [يس: ٥٨] مع تفسيرها نظر أنه: ﴿ ٱلۡحُسۡنَىٰ وَزِيَادَةٞ ﴾ [يونس: ٢٦].

وعاشرها: ﴿ لَهُم مَّا يَشَآءُونَ فِيهَا وَلَدَيۡنَا مَزِيدٞ ﴾ [ق: ٣٥] مع التفسير، كقوله: ﴿ فَأَعۡقَبَهُمۡ نِفَاقٗا ﴾ [التوبة: ٧٧] وقوله: ﴿ إِنَّكَ كَادِحٌ ﴾ [الانشقاق: ٦] ومن أثبت أن الكافر يراه في القيامة استدل بآية اللعان، وبقوله: ﴿ وُقِفُواْ عَلَىٰ رَبِّهِمۡ ﴾ [الأنعام: ٣٠] وقوله: ﴿ فَلَمَّا رَأَوۡهُ زُلۡفَةٗ ﴾ [الملك: ٢٧]. وأما السنة فمفسرة مستفيضة مع إجماع السلف. وشبَّه والله أعلم أن لذة النظر إليه لما كانت مما لا يعرفها إلا الخاصة لم يقع الوعد بها إلا مستنبطاً للخاصة، فإن المقرين بها من أهل السنة قد اختلفوا في حصول اللذة بها، والرب إنما يَعدِ عباده من النعيم بما يعرفون جنسَه، وما لا يعرفونه يدخل في قوله: ﴿ فَلَا تَعۡلَمُ نَفۡسٞ مَّآ أُخۡفِيَ لَهُم ﴾ [السجدة: ١٧] أو ﴿ وَلَدَيۡنَا مَزِيدٞ ﴾ [ق: ٣٥] بل لذة النظر لا تدرك في المعنى، فإن اللذة والألم لا تدرك إلا بإدراك نفسه أو إدراك نظيره، فما كان في الجنة من اللذات التي ليس لها نظير في الدنيا، فإنه لا يدرك، ولا يُقيد الوعد بوجوده لعدم شوق النفوس إليه، ولذة النظر إنما يعرفها الخاصة، وما عرفوها ابتداءً، لكن بعد معارف كثيرة، فلذلك وقع الوعد بها مجملاً مبهماً، لكن فسرتها السنة".

قلت: آيات الرؤية شديدة على المعتزلة الذين يرون إثبات الصفات تشبيهاً وتجسيماً، ولهذا قال الجاحظ في كتاب التوحيد: "إن القول بالرؤية هو (خطيئة)(٢) القول بالتجسيم و(التسليم)(٣) إليه، وهو بابه الذي منه يلجون وبه يتشبثون، ولأن أصحابها أكثر، والخصومة فيها أظهر، وحالهم في العامة أحسن". وذكر قوله: ﴿ وُجُوهٞ يَوۡمَئِذٖ نَّاضِرَةٌ ٢٢ إِلَىٰ رَبِّهَا نَاظِرَةٞ ﴾

---

(١) وأجمع أهل اللغة في قوله تعالى: ﴿ وَكَانَ بِٱلۡمُؤۡمِنِينَ رَحِيمٗا ﴾ [الأحزاب: ٤٤]: أن اللقاء هاهنا لا يكون إلا معاينةً ونظراً بالأبصار. انظر: الإبانة الكبرى لابن بطة (٦٢/٧).

(٢) أقرب قراءة لها.

(٣) أقرب قراءة لها.

[القيامة: ٢٢-٢٣] فقال: "وزعموا أن الله حين ذكر الوجوه إنما أراد العيون؛ لقوله: ﴿ قَدْ نَرَىٰ تَقَلُّبَ وَجْهِكَ فِي ٱلسَّمَآءِ ﴾[البقرة: ١٤٤] فإنما أراد: قد نرى تقلب عينيك في السماء، قال: ولا يعرف في كلام العرب هذه غيرها (..)[١]"[٢].

قلت: المراد أن الوجوه على محلها من النعيم، وهي مع ذلك تنظر إلى الله بالأبصار التي فيها، وذلك أعلى النعيم على رغم أنف الجاحظ.

قال أبو العباس القلانسي[٣]: "إن الأعمى لا يقول لأحد: إنما أنظر إليك بوجهي؛ لأن ذكر الوجه عند النظر يتلوه بمعلومها لا يدل إلا على النظر بالعين".

[٣٥٥/ب]

٤٦٣- أخبرنا عبدالله بن محمد بن إبراهيم[٤]، أنبأ أبو الحسن بن البخاري[٥]، أنا عمر ابن طَبَرْزَد[٦]، أنبأ محمد بن عبدالباقي[٧]، نا أبو محمد الجوهري[٨]، أنا أبو علي محمد بن أحمد ابن يحيى العطشي[٩]، ثنا محمد بن صالح بن ذُريح[١٠]، ثنا

(١) كلمات غير واضحة بسبب سوء التصوير.

(٢) لم أقف على كتاب التوحيد للجاحظ، ولعله مفقود.

(٣) الوليد بن الوليد بن زيد، العنسي الدمشقي القلانسي. أبو العباس. مات ما بين سنتي: (٢١١ - ٢٢٠هـ) روى عن: الأوزاعي، وعبدالرحمن بن ثابت، وغيرهما. وروى عنه: سلمة الذهلي، وعباس الترقفي، وغيرهما. قال الدارقطني، وغيره: متروك. وقال أبو حاتم: صدوق. وقال صالح جزرة: قدري. انظر: تاريخ الإسلام (٤٧٦/٥) (رقم: ٤٤٨).

(٤) عبدالله بن محمد بن إبراهيم الصالحي البزوري العطار الحنبلي. أبو محمد (٦٧٠-٧٦١هـ) سمع من: ابن أبي عمر، وابن البخاري، وغيرهما. سمع منه: الذهبي، وابن رافع، وغيرهما. وكان مكثراً، مسنداً، فقيهاً. انظر: معجم الشيوخ للسبكي (ص: ٢٠٣-٢٠٤) (رقم : ٦٠)، وشذرات الذهب (٣٢٩/٨).

(٥) علي بن أحمد المقدسي، الصالحي، ثقة، سبقت ترجمته في الحديث رقم (١٧).

(٦) عمر بن محمد ابن طبرزد. المسند الكبير، سبقت ترجمته في الحديث رقم (١).

(٧) محمد بن عبدالباقي الحنبلي، البزاز. مسند العصر، انتهى إليه علو الإسناد. سبقت ترجمته في الحديث رقم (١).

(٨) الحسن بن علي بن محمد الشيرازي الجوهري، المقنعي. الصدوق. سبقت ترجمته في الحديث رقم (٢).

(٩) محمد بن أحمد بن يحيى البغدادي العطشي البزاز. أبو علي. مات سنة: (٣٧٤هـ). سمع من: أبي يعلى بالموصل، ومحمد بن صالح بن ذريح، وغيرهما. وروى عنه: الحسن بن محمد الخلال، والحسن بن علي الجوهري، وغيرهما. قال الخطيب: سألت الخلال عنه، فقال: ثقة. انظر: تاريخ بغداد (٢٥٧/٢) (رقم: ٢٩٣)، وتاريخ الإسلام (٤٠٦/٨) (رقم: ١٧٣).

(١٠) محمد بن صالح بن ذريح العكبري. أبو جعفر. مات سنة: (٣٠٨هـ). سمع من: عبدالأعلى بن حماد، وعثمان بن أبي شيبة، وغيرهما. وروى عنه: إسحاق النعالي، وابن بخيت، وغيرهما. قال الخطيب: وكان ثقه. انظر: تاريخ بغداد

محمد بن طريف[(١)]، ثنا جابر بن نوح[(٢)]، عن الأعمش[(٣)]، عن أبي صالح[(٤)]، عن أبي هريرة، قال: قال رسول الله ﷺ: ((تُضَامُونَ فِي رُؤْيَةِ القَمَرِ لَيْلَةَ البَدْرِ، قَالَ: قُلْنَا: لَا، قَالَ: فَتُضَامُونَ فِي رُؤْيَةِ الشَّمْسِ إِذَا لَمْ يَكُنْ عَلَيْهَا سَحَاب؟ قَالَ: قُلْنَا: لَا، قَالَ: فَإِنَّكُمْ سَتَرَوْنَ رَبَّكُمْ عَزَّ وَجَلَّ كَمَا تَرَوْنَ القَمَرَ لَيْلَةَ البَدْرِ لاَ تُضَامُونَ فِي رُؤْيَتِهِ))[(٥)].

قال أبو العباس أحمد بن محمد بن إبراهيم القلانسي الرازي المتكلم: في قول الله تعالى: ﴿وُجُوهٌ يَوْمَئِذٍ نَّاضِرَةٌ ۝٢٢ إِلَىٰ رَبِّهَا نَاظِرَةٌ﴾ [القيامة: ٢٢-٢٣]: "فلما ذكر النظر إليه ولم يتبعه بما يدل على الانتظار أو العلم، ولا تقدم له أيضًا كلام يدل على أنه أراد الانتظار أو العلم صح أنه النظر بالعين".

قال: والدليل على ذلك: أنَّ الله كلما ذكر النظر بمعنى الانتظار ذكر بعده ما دل على ذلك، وهذا موجود في (تعارف)[(٦)] أهل الإسلام وأهل اللغة كلهم فمن ذلك قول الله: ﴿هَلْ يَنظُرُونَ إِلَّآ أَن يَأْتِيَهُمُ ٱللَّهُ فِي ظُلَلٍ مِّنَ ٱلْغَمَامِ﴾ [البقرة: ٢١٠]، وقوله: ﴿مَا يَنظُرُونَ إِلَّا صَيْحَةً وَٰحِدَةً﴾ [يس: ٤٩] وقوله: ﴿هَلْ يَنظُرُونَ إِلَّا تَأْوِيلَهُۥ يَوْمَ يَأْتِي تَأْوِيلُهُۥ﴾ [الأعراف: ٥٣] فكل هذا سبيل الانتظار.

وقوله جل وعز: ﴿كَلَّآ إِنَّهُمْ عَن رَّبِّهِمْ يَوْمَئِذٍ لَّمَحْجُوبُونَ﴾ [المطففين: ١٥] فإذا أوعد الكفار بالحجاب عنه، ووبخهم بذلك، صح أن المؤمنين غير محجوبين عنه بخروجهم من التواعد والتوبيخ، كما أنَّه إذا وعد الكفار بالنار والخذلان ووبخهم به، صح أن المؤمنين غير معذبين ولا مخذولين بخروجهم من التوعد والتوبيخ به، وإذا لم يكن بين الإحتجاب [٣٥٦/أ] والنظر واسطة وفسد الإحتجاب عن المؤمنين صح لهم النظر، ولو جاز لقائل أن يقول: إن معنى قوله: ﴿إِنَّهُمْ

(٣/٣٣٤) (رقم : ٩٠٦)، وتاريخ الإسلام (٧/١٣٨) (رقم: ٤٠٤).

(١) محمد بن طريف بن خليف البجلي، أبو جعفر الكوفي، صدوق، من صغار العاشرة. م د ت ق. التقريب (رقم: ٥٩٧٧).

(٢) جابر بن نوح الحِمّاني، أبو بشير الكوفي، ضعيف، من التاسعة. ت س. التقريب (رقم: ٨٧٦).

(٣) سليمان بن مهران الأعمش، ثقة سبقت ترجمته في الحديث رقم (٧).

(٤) ذكوان السمان الزيات ثقة، ثبت سبقت ترجمته في الحديث رقم (٧).

(٥) رواه الترمذي في سننه برقم (٢٥٥٤) بنحوه. وقال: هذا حديث حسن غريب (٤/٢٧٠).

(٦) أقرب قراءة لها، وقد تكون (معارف).

﴿عَن رَّبِّهِمْ يَوْمَئِذٍ لَّمَحْجُوبُونَ﴾[1] [المطففين: ١٥] أنهم عن الثواب محجوبون، لجاز أن يُقال أن معنى قوله: ﴿وَكَلَّمَهُۥ رَبُّهُۥ﴾ [الأعراف: ١٤٣] أنَّ جبريل كلمه، وأنَّ الثواب كلمه، والأمران جميعاً باطلان .

قال: وأما ما ذكر أن تأويل قوله -يعني-: ﴿وُجُوهٌ يَوْمَئِذٍ نَّاضِرَةٌ﴾ [القيامة: ٢٢] الآية قد روي عن جماعة من السلف قال: هذا روي عن مجاهد، ولا يصح لأن هذا رواه ليث بن أبي سليم[2]، وقد روي: "أنَّ هدم الإسلام في ثلاثة: زلة عالم، وجدال منافق بالقرآن، ودنيا تقطع أعناقكم". وإن كان البلخي[3] وضروبه من الناس يعهدون في تأويل قول الله: ﴿وُجُوهٌ يَوْمَئِذٍ نَّاضِرَةٌ ۝٢٢ إِلَىٰ رَبِّهَا نَاظِرَةٌ﴾ [القيامة: ٢٢-٢٣] على قول مجاهد من غير أن يصح، فليتعهد أيضًا على ما قال في تأويل قول الله: ﴿عَسَىٰٓ أَن يَبْعَثَكَ رَبُّكَ مَقَامًا مَّحْمُودًا﴾ [الإسراء: ٧٩] فإنَّه كفر وضلال عندهم، وبعد فلا يلتفت إلى مجاهد وغيره في هذا.

وقد روي عن رسول الله، وجماعة من الصحابة، وخلق من التابعين، في تأويل قول الله: ﴿لِّلَّذِينَ أَحْسَنُواْ ٱلْحُسْنَىٰ وَزِيَادَةٌ﴾ [يونس: ٢٦] أنها النظر إلى وجه الله، وفي غير ذلك. وفي قوله: ﴿وُجُوهٌ يَوْمَئِذٍ نَّاضِرَةٌ ۝٢٢ إِلَىٰ رَبِّهَا نَاظِرَةٌ﴾ [القيامة: ٢٢ - ٢٣] أنَّه النَّظر إلى وجه الله ولو ذكرت كلما قيل في ذلك لطال الكتاب .

قال الشمس (الأرذكي)[4]: والنظر المعدَّى بإلى الرؤية.

والنابغة استثنى النظر عن الرؤية في قوله:

وَمَا رَأَيْتُكَ إِلاَّ نَظْرَةً عُرِضَتْ

قلت تمامه:

يَوْمَ النِّمَارة والمأْمُورُ -المقدر- مَأْمُورُ[5]

---

(١) أسقط المصنف كلمة (يومئذ)، ولم أقف عليها في القراءات المتواترة والشاذة.

(٢) الليث بن أبي سليم بن زُنيم، صدوق اختلط جداً ولم يتميز حديثه فترك. سبقت ترجمته في الحديث رقم (٤٣٥).

(٣) مقاتل بن سليمان بن بشير الأزدي الخراساني، أبو الحسن البلخي، نزيل مرو، ويقال له: ابن دوال دوز، كذبوه وهجروه ورمى بالتجسيم، من السابعة. ل. التقريب (رقم: ٦٨٦٨).

(٤) أقرب قراءة لها.

(٥) هو بيت شعر للنابغة الذبياني من قصيدة مطلعها:

قال: فهو من جنس الرؤية، ولقول موسى: ﴿أَرِنِيٓ أَنظُرۡ إِلَيۡكَ﴾ [الأعراف: ١٤٣].

قلت: وفي شعر النابغة الذبياني أيضًا:

صفحتُ بنظرةٍ ، فرأيتُ منها   تُحَيْتَ الخِدْرِ ، واضِعَةَ القِرامِ[(١)]

[تتمة اللوح ٣٥٤/ب]

٤٦٤- عن قيس بن أبي حازم[(٢)]، عن جرير بن عبدالله، قال: كُنَّا جُلُوسًا عِنْدَ النَّبِيِّ ﷺ، إِذْ نَظَرَ إِلَى القَمَرِ لَيْلَةَ البَدْرِ فَقَالَ: ((أَمَا إِنَّكُمْ سَتَرَوْنَ رَبَّكُمْ عَزَّ وَجَلَّ، كَمَا تَرَوْنَ هَذَا، لاَ تُضَامُّونَ وَلَا تُضَارُّونَ فِي رُؤْيَتِهِ، فَإِنِ اسْتَطَعْتُمْ أَنْ لاَ تُغْلَبُوا عَلَى صَلاَةٍ قَبْلَ طُلُوعِ الشَّمْسِ وَقَبْلَ غُرُوبِهَا فَافْعَلُوا)) ثُمَّ قَرَأَ: ﴿وَسَبِّحۡ بِحَمۡدِ رَبِّكَ قَبۡلَ طُلُوعِ ٱلشَّمۡسِ وَقَبۡلَ غُرُوبِهَا﴾[(٣)] [طه: ١٣٠][(٤)].

رواه البخاري[(٥)]، ومسلم[(٦)]، وابن خزيمة[(٧)]. وفي لفظ: ((أَمَا إِنَّكُمْ سَتُعْرَضُونَ عَلَى رَبِّكُمْ فَتَرَوْنَهُ كَمَا تَرَوْنَ هَذَا الْقَمَرَ))[(٨)]. وفي لفظ: ((إِنَّكُمْ تَنْظُرُونَ إِلَى رَبِّكُمْ))[(٩)].

أخبرتنا ست الفقهاء، قالت: أنبأنا جعفر[(١٠)]، أنا

ودِّعْ أُمامةَ، والتّوديعُ تَعْذيرُ   وما وداعكَ مَنْ قفتْ به العيرُ

انظر: ديوان النابغة الذبياني (ص: ٤٩).

(١) هو بيت شعر للنابغة الذبياني من قصيدة مطلعها:

أتارِكَةٌ تدَلّلَها قَطامِ   وضِنّاً بالتّحيّةِ والكَلامِ

انظر: ديوان النابغة الذبياني (ص: ٦٣).

(٢) قيس بن أبي حازم البجلي، ثقة. سبقت ترجمته في الحديث رقم (٢٨٥).

(٣) ابتدأها المصنف بالفاء (فسبح)، ولم أقف عليها في القراءات المتواترة والشاذة.

(٤) رواه أحمد في مسنده برقم (١٩٢٠٦) و(١٩١٩٠)، وابن ماجه في سننه برقم (١٧٧)، وأبو داود في سننه برقم (٤٧٢٩).

(٥) رواه البخاري في صحيحه، كتاب مواقيت الصلاة، باب فضل صلاة العصر (١/١١٥)، برقم (٥٥٤) و(٥٧٣) و(٤٨٥١) و(٧٤٣٤) و(٧٤٣٦).

(٦) رواه مسلم في صحيحه، كتاب المساجد..، باب فضل صلاتي الصبح والعصر، (١/٤٣٩)، برقم (٢١١/٦٣٣).

(٧) رواه ابن خزيمة في التوحيد (٢/٤١٠)، و(٢/٤١٢).

(٨) رواه أحمد في مسنده برقم (١٩٢٥١)، والترمذي في سننه برقم (٢٥٥١).

(٩) رواه النسائي في السنن الكبرى برقم (١١٤٦٠)، والسراج في حديثه برقم (١٤٠٢)، والطبراني في معجمه الكبير برقم (٢٢٣٥) و(٢٢٣٧) و(٢٢٩٢)، والدارقطني في رؤية الله برقم (٨٥) و(١٢٣) و(١٤٥).

(١٠) جعفر بن علي الهمداني، الشيخ، المحدث، المسند، سبقت ترجمته في الحديث رقم (٨).

السِّلَفي[1]، أنا السِّمْنَانِي[2]، أنا ابن شاذان[3]، أنا أحمد العباداني[4]، ثنا محمد هو الدقيقي[5]، ثنا يزيد[6]، أنا إسماعيل بن أبي خالد[7]، عن قيس بهذا الحديث بمعناه [8].

قال الدقيقي: وسمعت محمد بن هارون البصري[9]، يقول: سمعت يزيد بن هارون، وسئل عمن يكذب بحديث إسماعيل، عن قيس، عن جرير عن النبي ﷺ: ((ترون ربكم))، فقال له رجل: يا أبا خالد ما تقول فيمن يكذب بهذا الحديث؟. قال: "من كذَّب بهذا الحديث فهو بريء من الله والله منه بريء، هم والله الذي لا إله إلا هو زنادقة"[10].

٤٦٥- عن الأعمش، عن أبي صالح، عن أبي سعيد، قال: ((قُلْنَا: يَا رَسُولَ اللَّهِ هَلْ نَرَى رَبَّنَا يَوْمَ الْقِيَامَةِ؟ فَقَالَ: "هَلْ تُضَارُّونَ فِي رُؤْيَةِ الشَّمْسِ فِي الظَّهِيرَةِ فِي غَيْرِ سَحَابٍ؟" قُلْنَا: لَا. فَقَالَ: "فَهَلْ تُضَارُّونَ فِي رُؤْيَةِ الْقَمَرِ لَيْلَةَ الْبَدْرِ فِي غَيْرِ سَحَابٍ؟" قُلْنَا: لَا قَالَ: "فَإِنَّكُمْ لَا تُضَارُّونَ فِي رُؤْيَتِهِ كَمَا لَا تُضَارُّونَ فِي رُؤْيَتِهِمَا"))[11].

---

(١) أحمد بن محمد السلفي، الأصبهاني، ثقة، سبقت ترجمته في الحديث رقم (٨).

(٢) عبدالرحمن بن عمر بن السمناني. وثقه الانماطي. سبقت ترجمته في الحديث رقم (٢٦٠).

(٣) الحسن بن أحمد بن شاذان، البزاز. كان صدوقًا. سبقت ترجمته في الحديث رقم (٩١).

(٤) أحمد بن سليمان العباداني. المحدث المعمر. سبقت ترجمته في الحديث رقم (٢٦٠).

(٥) محمد بن عبدالملك بن مروان الدقيقي، صدوق. سبقت ترجمته في الحديث رقم (١٢٤).

(٦) يزيد بن هارون السلمي، الواسطي، ثقة. سبقت ترجمته في الحديث رقم (١٢٩).

(٧) إسماعيل بن أبي خالد الأحمسي مولاهم البجلي، ثقة ثبت. سبقت ترجمته في الحديث رقم (٢٨٥).

(٨) رواه ابن بطة في الإبانة الكبرى برقم (٤) من طريق: أبو بكر السراج وأبو محمد الفامي، عن محمد بن عبدالملك الدقيقي، به. وابن منده في الإيمان برقم (٧٩٥) من طريق: محمد بن البختري، وإسماعيل بن محمد، وأحمد بن محمد بن زياد، عن الدقيقي، به. والسراج في حديثه برقم (١٤٠٠) من طريق: هارون بن عبدالله، عن يزيد بن هارون، به والأجري في الشريعة برقم (٥٩٣) من طريق: أبو بكر ابن أبي داود، عن أحمد بن سنان، عن يزيد بن هارون، به. والدارقطني في رؤية الله برقم (٨٤) من طريق: العلاء بن سالم، ومحمد بن حسان الأزرق، والحسن بن عرفة، عن يزيد بن هارون، به. وقاضي المارستان في مشيخته برقم (٤٤٦) و(٤٩٤) من طريق: الحسن بن عرفة، عن يزيد بن هارون، به. وغيرهم من طرق أخرى.

(٩) لعله: محمد بن هارون بن عيسى الأزدي البصري الرزاز. أبو بكر. مات ما بين سنتي: (٢٧١-٢٨٠هـ) روى عن: مسلم بن إبراهيم، وأبي الوليد، وغيرهما. وروى عنه: أبو العباس بن عقدة، وأبو بكر الشافعي. قال الدارقطني: ليس بالقوي. انظر: تاريخ الإسلام (٦/٦٢٤) (رقم: ٤١٩).

(١٠) لم أقف على أماليه.

(١١) رواه ابن ماجه في سننه برقم (١٧٩). وصححه الألباني في مشكاة المصابيح (٣/١٥٥٠).

أخبرنا عيسى(١) والحجَّار(٢)، قالا: أنبأ ابن اللَّتي(٣)، أنبا عبدالأول(٤)، أنبا الدَّاوودي(٥)، أنا ابن حمُّويه(٦)، أنا ابن خزيم(٧)، حدثني عبد(٨)، حدثني ابن أبي شيبة(٩)، ثنا عبدالله بن إدريس(١٠)، عن الأعمش بهذا(١١).

رواه ابن خزيمة: عن يعقوب الدورقي(١٢)، عن عبدالله بن إدريس، عن الأعمش(١٣).

ورواه عن محمد بن يحيى(١٤)، عن ابن نمير(١٥)، عن يحيى بن عيسى(١٦)، عن الأعمش(١٧)، عن أبي صالح(١٨)، عن أبي هريرة(١٩).

---

(١) عيسى بن عبدالرحمن بن معالي الصالحي. سبقت ترجمته في الحديث رقم (١٧).

(٢) أحمد بن أبي طالب الصالحي الحجار، المعروف بابن الشحنة. سبقت ترجمته في الحديث رقم (٢٢٦).

(٣) عبدالله بن عمر ابن اللَّتِّيِّ ، الشيخ الصالح. سبقت ترجمته في الحديث رقم (١٧).

(٤) عبدالأول بن عيسى الهروي، شيخ صالح. سبقت ترجمته في الحديث رقم (١٧).

(٥) عبدالرحمن بن محمد بن المظفر الداودي البوشنجي، ثقة. سبقت ترجمته في الحديث رقم (١٦٣).

(٦) عبدالله بن أحمد بن حمويه السرخسي. وهو ثقة. سبقت ترجمته في الحديث رقم (١٦٣).

(٧) إبراهيم بن خزيم بن قمير الشاشي المروزي الأصل. أبو إسحاق. سمع من: عبد بن حميد (تفسيره) و(مسنده). حدث عنه: أبو حاتم بن حبان، وعبدالله بن أحمد بن حمويه السرخسي، وغيرهما. المحدث، الصدوق، وهو في عداد الثقات. انظر: السير (١٤/٤٨٦-٤٨٧) (رقم: ٢٧٢).

(٨) عبد بن حميد بن نصر الكشي، أبو محمد، قيل: اسمه عبدالحميد، وبذلك جزم ابن حبان وغير واحد، ثقة حافظ، من الحادية عشرة. خت م ت. التقريب (رقم: ٤٢٦٦).

(٩) هو: عبدالله بن محمد بن أبي شيبة الواسطي الأصل، أبو بكر ابن أبي شيبة الكوفي، صاحب التصانيف.

(١٠) عبدالله بن إدريس بن يزيد بن عبدالرحمن الأوْدي، أبو محمد الكوفي، ثقة فقيه عابد، من الثامنة. ع. التقريب (رقم: ٣٢٠٧).

(١١) رواه عبد بن حميد في المنتخب من مسنده برقم (٩٢٠).

(١٢) يعقوب بن إبراهيم بن كثير بن زيد بن أفلح العبدي، مولاهم أبو يوسف الدورقي، ثقة، من العاشرة. وكان من الحفاظ. ع. التقريب (رقم: ٧٨١٢).

(١٣) رواه ابن خزيمة في التوحيد (٢/٤١٣-٤١٤).

(١٤) محمد بن يحيى بن ذؤيب الذهلي النيسابوري، ثقة. سبقت ترجمته في الحديث رقم (٤٦).

(١٥) محمد بن عبدالله بن نمير الهمْداني الكوفي، أبو عبدالرحمن، ثقة. سبقت ترجمته في الحديث رقم (١٩).

(١٦) يحيى بن عيسى التميمي النهشلي الفاخوري الجرار الكوفي. سبقت ترجمته في الحديث رقم (٤٦٢).

(١٧) سليمان بن مهران الأسدي الكاهلي، أبو محمد الكوفي، الأعمش، ثقة. سبقت ترجمته في الحديث رقم (٧).

(١٨) ذكوان أبو صالح السمان الزيات المدني، ثقة ثبت. سبقت ترجمته في الحديث رقم (٧).

(١٩) رواه ابن خزيمة في التوحيد (٢/٤١٥).

وعن محمد، عن سليمان بن حرب[١]، عن وهيب بن خالد[٢]، عن مصعب[٣] هو ابن محمد بن شرحبيل، عن أبي صالح، عن أبي هريرة[٤].

وروى أبو بكر البزار: حديث يحيى بن عيسى، عن عيسى بن عبدالله[٥] ابن أخي يحيى ابن عيسى، عن عمه يحيى بن عيسى، وقال: ويحيى بن عيسى هذا رجل ثقة من أهل الكوفة متقدم[٦].

تابعه عمرو بن عبدالغفار[٧]، عن الأعمش[٨]. وهو في مشيخة أبي سعد السبط[٩]. وحديث يحيى بن عيسى في الأول من حديث ابن المتيم[١٠].

وروى الترمذي لجابر بن نوح الحماني[١١]، عن الأعمش، هذا الحديث.

كما رواه يحيى بن عيسى، وقال: حديث حسن غريب، وقال: وحديث ابن إدريس، عن الأعمش غير محفوظ. وحديث أبي صالح، عن أبي هريرة، عن النبي ﷺ أصح. وهكذا روى سهيل بن أبي صالح[١٢]، عن أبيه، عن أبي هريرة، عن النبي ﷺ. وقد رُوي عن أبي سعيد، عن

---

(١) سليمان بن حرب الأزدي الواشحي البصري، ثقة. سبقت ترجمته في الحديث رقم (١٣٦).

(٢) وُهيب بن خالد بن عجلان الباهلي، ثقة. سبقت ترجمته في الحديث رقم (١٥٤).

(٣) مصعب بن محمد بن عبدالرحمن بن شرحبيل العبدري المكي، لا بأس به، من الخامسة. د س ق. التقريب (رقم: ٦٦٩٥).

(٤) رواه ابن خزيمة في التوحيد (٢/٤١٦).

(٥) قد يكون: عيسى بن عثمان بن عيسى بن عبدالرحمن النهشلي الكوفي الكسائي، ابن أخي يحيى بن عيسى الرملي، صدوق، من الحادية عشرة. ت. انظر: تهذيب الكمال في أسماء الرجال (٢٢/٦٣٦)، والتقريب (رقم: ٥٣١٠).

(٦) رواه البزار في مسنده برقم (٩٢٠٤).

(٧) عمرو بن عبدالغفار الفقيمي الكوفي. مات سنة: (٢٠٢هـ) حدث عن: هشام بن عروة، والأعمش، وغيرهما. وروى عنه: قتيبة، ويحيى بن أبي طالب، وغيرهما. قال علي بن المديني: رميت بحديثه، وكان رافضياً. وقال أحمد العجلي: متروك. انظر: تاريخ الإسلام (٥/١٣٨) (رقم: ٢٩٢).

(٨) رواه الدارقطني في رؤية الله برقم (١٣).

(٩) رواه أبو سعد المظفر في الفوائد المنتقاة برقم (٧) مخطوط.

(١٠) أحمد بن محمد بن أحمد بن المتيم. أبو الحسين. مات سنة: (٤٠٩هـ) روى عن: المحاملي، وأبي العباس بن عقدة، وغيرهما. روى عنه: الخطيب، ومحمد بن إسحاق بن إبراهيم الباقرحي، وغيرهما. بغدادي، صدوق، كثير المزاح. قال الذهبي: ووقع لنا حديثه بعلو. انظر: تاريخ الإسلام (٩/١٣٧) (رقم: ٢٧٢)، والسير له (١٧/٢٨٨) (رقم: ١٧٦). وحديث ابن المتيم لم أقف عليه، ذكره ابن حجر في المعجم المفهرس (ص: ٣٤٩) وأنه في جزئين.

(١١) جابر بن نوح الحِمّاني، أبو بشير الكوفي، ضعيف، سبقت ترجمته في الحديث رقم (٤٦٣).

(١٢) سهيل بن أبي صالح ذكوان، صدوق، تغير حفظه بأخرة، سبقت ترجمته في الحديث رقم (١٥٤).

النبي ﷺ من غير هذا الوجه مثل هذا الحديث وهو حديث صحيح(١).

وهو في السادس عشر من أمالي عبدالملك بن بشران لعمرو بن عبدالغفار، عن الأعمش، عن أبي صالح، عن أبي هريرة(٢).

وحديث مصعب بن محمد، عن أبي صالح، عن أبي هريرة في مشيخة هدبة(٣).

قال ابن خزيمة: "قال لنا محمد بن يحيى، الحديث عندنا محفوظ عن أبي هريرة، وعن أبي سعيد"(٤).

قال ابن خزيمة: "(أجاد محمد بن يحيى وأصاب)(٥). قد روى الخبر أيضًا سهيل، عن أبيه، عن أبي هريرة"(٦).

٤٦٦- حدثنا عبدالجبار بن العلاء(٧)، قال: ثنا سفيان(٨)، قال: سمعته وروح بن القاسم(٩) منه يعني سهيل بن أبي صالح، عن أبيه، عن أبي هريرة، قال: ((سَأَلَ النَّاسُ رَسُولَ اللَّهِ ﷺ فَقَالُوا: يَا رَسُولَ اللَّهِ: هَلْ نَرَى رَبَّنَا يَوْمَ الْقِيَامَةِ؟ فَقَالَ: "هَلْ تُضَارُّونَ فِي رُؤْيَةِ الْقَمَرِ لَيْلَةَ الْبَدْرِ، لَيْسَ فِيهَا سَحَابٌ؟" قَالُوا: لَا يَا رَسُولَ اللَّهِ، قَالَ: "فَهَلْ تُضَارُّونَ فِي الشَّمْسِ عِنْدَ الظَّهِيرَةِ، لَيْسَت فِي سَحَابٌ؟" قَالُوا: لَا يَا رَسُولَ اللَّهِ، قَالَ: "فَوَالَّذِي نَفْسِي بِيَدِهِ، لَا تُضَارُّونَ فِي رُؤْيَةِ رَبِّكُمْ عَزَ وَجَل كَمَا لَا تُضَارُّونَ فِي رُؤْيَتِهِمَا..)) فذكر الحديث بطوله(١٠).

رواه مسلم(١١): عن ابن أبي عمر(١٢)، عن سفيان، عن سهيل.

---

(١) رواه الترمذي في سننه (٢٧٠/٤) برقم (٢٥٥٤).

(٢) لم أقف عليه في الجزء المطبوع منه من هذا الطريق. ووقفت عليه فيه من طُرق أخرى.

(٣) هُدْبة بن خالد القيسي، ثقة. سبقت ترجمته في الحديث رقم (١٣٥). ولم أقف على مشيخته.

(٤) التوحيد لابن خزيمة (٤١٦/٢).

(٥) في التوحيد لابن خزيمة: (أخطأ محمد بن يحيى والصواب).

(٦) التوحيد لابن خزيمة (٤١٦/٢).

(٧) عبدالجبار بن العلاء بن عبدالجبار العطار البصري، أبو بكر، نزيل مكة، لا بأس به، من صغار العاشرة. م ت س. التقريب (رقم: ٣٧٤٣).

(٨) سفيان بن عيينة الهلالي، ثقة. سبقت ترجمته في الحديث رقم (٩٢).

(٩) روح بن القاسم التميمي العنبري، ثقة حافظ، سبقت ترجمته في الحديث رقم (٩٠).

(١٠) التوحيد لابن خزيمة (٣٦٩/١) مُطولاً، و(٤١٧/٢).

(١١) رواه مسلم في صحيحه، كتاب الزهد والرقائق، (٢٢٧٩/٤) برقم (٢٩٦٨/١٦).

(١٢) محمد بن يحيى العدني، صدوق، سبقت ترجمته في الحديث رقم (٤٠٩).

وأبو داود[١].

٤٦٧- قال [٣٥٥/أ] ابن خزيمة: وقد روى بعض خبر سهيل هذا مالك بن سُعير بن الخِمْس[٢]، قال: ثنا الأعمش، عن أبي صالح، عن أبي هريرة وعن أبي سعيد قالا: قال رسول الله ﷺ : ((يُؤْتَى بِالْعَبْدِ يَوْمَ الْقِيَامَةِ، فَيُقَالُ لَهُ: أَلَمْ أَجْعَلْ لَكَ سَمْعًا، وَبَصَرًا، وَمَالًا، وَوَلَدًا؟ إِلَى قَوْلِهِ: أَنْسَاكَ كَمَا نَسِيتَنِي))[٣].

٤٦٨- حدثناه عبدالله بن محمد الزهري[٤]، غير مرة، قال: ثنا مالك بن سعير بن الخمس[٥]. وفي خبر سهيل هذا المعنى أيضًا، لأن في خبره: (("فَيَلْقَى الْعَبْدَ فَيَقُولُ: أَيْ فُلْ: أَلَمْ أُكْرِمْكَ". إِلَى قَوْلِهِ: "الْيَوْمَ أَنْسَاكَ كَمَا نَسِيتَنِي"))[٦].

قال ابن خزيمة: فرواية مالك بن سعير دالة على (صحة مقالة عالمنا)[٧] رحمه الله: أن الخبر محفوظ عن أبي هريرة وأبي سعيد[٨].

٤٦٩- وحدثنا بخبر سهيل أيضًا طليق بن محمد الواسطي[٩] بالبصرة قال: أنبأ أبو معاوية[١٠]، ثنا سهيل بن أبي صالح، عن أبيه، عن أبي هريرة قال: قلنا: ((يَا رَسُولَ اللهِ: هَلْ نَرَى رَبَّنَا؟ قَالَ: "بَلَى، أَلَيْسَ تَرَوْنَ الْقَمَرَ لَيْلَةَ الْبَدْرِ؟" قَالَ: "فَوَاللهِ لَتَرَوْنَهُ كَمَا تَرَوْنَ الْقَمَرَ لَيْلَةَ

---

(١) رواه أبوداود في سننه برقم (٤٧٣٠).

(٢) مالك بن سُعير بن الخِمْس، لا بأس به، من التاسعة. خ م ت س ق. التقريب (رقم: ٦٤٤٠) .

(٣) رواه ابن خزيمة في التوحيد (٤١٨/٢)، والترمذي في سننه برقم (٢٤٢٨) وقال: هذا حديث صحيح غريب. (١٩٧/٤). وصححه الألباني في صحيح الجامع الصغير (١٣٢٥/٢).

(٤) عبدالله بن محمد بن عبدالرحمن بن المسور بن مخرمة الزهري البصري، صدوق، من صغار العاشرة. م ٤. التقريب (رقم: ٣٥٨٩) .

(٥) رواه ابن عساكر في معجمه برقم (٨٦٠) بنحوه، والبزار في مسنده برقم (٩٢١٢) بمعناه.

(٦) رواه ابن خزيمة في التوحيد (٤١٨/٢). و(٣٧٥/١) بنحوه، والبيهقي في شعب الإيمان (٤٢٥/١). ورواه مسلم في صحيحه، كتاب الزهد والرقائق، (٢٢٧٩/٤)، برقم (٢٩٦٨/١٦)، من طريق: سفيان، عن سهيل بن أبي صالح، عن أبيه، عن أبي هريرة. مُطولاً.

(٧) في التوحيد (ما قاله، علمنا أن..).

(٨) التوحيد لابن خزيمة (٤١٨/٢).

(٩) طُليق بن محمد بن السكن بن مروان الواسطي، أبو سهل البزاز، ثقة، من كبار الحادية عشرة. س. التقريب (رقم: ٣٠٤٨).

(١٠) محمد بن خازم الكوفي، ثقة. سبقت ترجمته في الحديث رقم (٢٢).

الْبَدْرِ لَا تُضَامُونَ فِي رُؤْيَتِهِ"))[١].

قال ابن خزيمة: ليس في خبر أبي معاوية زيادة على هذا[٢].

٤٧٠- حدثنا بحر بن نصر الخولاني[٣]، قال: ثنا أسد يعني ابن موسى[٤]، ثنا محمد بن خازم، عن سهيل بن أبي صالح، عن أبيه، عن أبي هريرة، قال: ((قَالُوا: يَا رَسُولَ اللَّهِ هَلْ نَرَى رَبَّنَا عَزَّ وَجَلَّ؟ قَالَ: "أَلَسْتُمْ تَرَوْنَ الْقَمَرَ لَيْلَةَ الْبَدْرِ لَا تُضَامُّونَ فِي رُؤْيَتِهِ؟" قَالُوا: بَلَى قَالَ: وَاللَّهِ لَتُبْصِرُنَّهُ كَمَا تَرَوْنَ الْقَمَرَ لَيْلَةَ الْبَدْرِ، لَا تُضَامُّونَ فِي رُؤْيَتِهِ")). يَعْنِي تَزْدَحِمُونَ[٥].

٤٧١- وقال ابن خزيمة: حدثنا أبو موسى محمد بن المثنى[٦]، قال: حدثني ربعي بن علية[٧]، عن عبدالرحمن[٨]، عن زيد بن أسلم[٩]، عن عطاء بن يسار[١٠]، عن أبي سعيد الخدري، قال: سَأَلْنَا رَسُولَ اللَّهِ ﷺ فَقُلْنَا: ((يَا رَسُولَ اللَّهِ: هَلْ نَرَى رَبَّنَا يَوْمَ الْقِيَامَةِ؟ فَقَالَ: "هَلْ تُضَارُّونَ فِي رُؤْيَةِ الشَّمْسِ لَيْسَ دُونَهَا سَحَابٌ؟". قَالَ: قُلْنَا: لَا، قَالَ: "فَهَلْ تُضَارُّونَ فِي الْقَمَرِ لَيْلَةَ الْبَدْرِ لَيْسَ دُونَهُ سَحَابٌ؟". قَالَ: قُلْنَا: لَا، قَالَ: "فَإِنَّكُمْ تَرَوْنَ رَبَّكُمْ عَزَّ وَجَلَّ كَذَلِكَ يَوْمَ الْقِيَامَةِ". قَالَ: فَيُقَالُ: "مَنْ كَانَ يَعْبُدُ شَيْئًا فَلْيَتْبَعْهُ، فَيَتْبَعُ الَّذِينَ [٣٥٦/ب] كَانُوا يَعْبُدُونَ الشَمْس، فَيَتَسَاقَطُونَ فِي النَّارِ، وَيَتْبَعُ الَّذِينَ كَانُوا يَعْبُدُونَ الْأَوْثَانَ وَالْأَصْنَامَ وَكُلُّ مَنْ كَانَ يَعْبُدُ مِنْ دُونِ اللَّهِ، فَيَتَسَاقَطُونَ فِي النَّارِ وَيَبْقَى الْمُؤْمِنُونَ وَمُنَافِقُوهُمْ بَيْنَ أَظْهُرِهِمْ، وَبَقَايَا مِنْ أَهْلِ الْكِتَابِ. وقال: يُقَلِّلُهُمْ بِيَدِهِ. فَيُقَالُ لَهُمْ: أَلَا تَتَّبِعُونَ مَا كُنْتُمْ تَعْبُدُونَ؟ فَيَقُولُونَ: كُنَّا نَعبدَاللَّهَ، وَلَمْ نَرَ اللَّهَ قَالَ: فَيُكْشَفُ عَنْ سَاقٍ، فَلَا يَبْقَى أَحَدٌ كَانَ يَسْجُدُ لِلَّهِ إِلَّا

---

(١) رواه ابن خزيمة في التوحيد (٢/٤١٩) وقال: (لا تضارون)، والبزار في مسنده برقم (٩٠٥٩).

(٢) التوحيد لابن خزيمة (٢/٤١٩).

(٣) بحر بن نصر بن سابق الخولاني، مولاهم المصري، أبو عبدالله، ثقة، من الحادية عشرة. كن. التقريب (رقم: ٦٣٩).

(٤) أسد بن موسى الأموي، أسد السنة، صدوق يغرب، وفيه نصب. سبقت ترجمته في الحديث رقم (٢٧٨).

(٥) رواه ابن خزيمة في التوحيد (٢/٤١٩).

(٦) محمد بن المثنى العنزي، ثقة ثبت، سبقت ترجمته في الحديث رقم (٣٠).

(٧) رِبْعي بن إبراهيم بن مقسم الأسدي، أبو الحسن البصري، أخو إسماعيل بن علية، وهو أصغر منه، ثقة صالح، من التاسعة. بخ قد ت. التقريب (رقم: ١٨٧٨).

(٨) عبدالرحمن بن إسحاق بن عبدالله بن الحارث بن كنانة المدني، نزيل البصرة، ويقال له: عباد، صدوق رمي بالقدر، من السادسة. بخ م ٤. التقريب (رقم: ٣٨٠٠).

(٩) زيد بن أسلم العدوي، المدني، ثقة . سبقت ترجمته في الحديث رقم (١٥).

(١٠) عطاء بن يسار الهلالي، أبو محمد المدني، ثقة. سبقت ترجمته في الحديث رقم (١٧٣).

خَرَّ سَاجِدًا، وَلَا يَبْقَى أَحَدٌ كَانَ يَسْجُدُ رِيَاءً وَسُمْعَةً[١] إِلَّا وَقَعَ عَلَى قَفَاهُ ثُمَّ يُوضَعُ الصِّرَاطُ بَيْنَ ظَهْرَانَيْ جَهَنَّمَ ...)) ثُمَّ ذَكَرَ الْحَدِيثَ بِطُولِهِ[٢].

رواه الإمام أحمد بتمامه: عن ربعي بن إبراهيم، عن عبدالرحمن بن إسحاق، وهو المعروف بعباد[٣].

ورواه مسلم[٤]، وابن خزيمة[٥]: لجعفر بن عون[٦]، عن هشام بن سعد[٧]، عن زيد بن أسلم.

ورواه ابن خزيمة: عن أحمد بن عبدالرحمن بن وهب بن مسلم[٨]، عن عمه[٩]، عن الليث[١٠]، عن هشام بن سعد.[١١] تابعه عن الليث، عبدالله بن صالح[١٢][١٣].

وهو عند الليث، عن خالد بن يزيد[١٤]، عن سعيد بن أبي هلال[١٥]، عن زيد بن أسلم[١٦].

٤٧٢- أخبرناه محمد بن عبدالرحمن القضاعي[١٧]، أنا إبراهيم بن إسماعيل بن

---

(١) رياء وسمعة: أي ليسمعه الناس ويروه. انظر: النهاية لابن الأثير (٢/٤٠٢).

(٢) رواه ابن خزيمة في التوحيد (٢/٤٢١-٤٢٢).

(٣) رواه أحمد في مسنده برقم (١١١٢٧).

(٤) رواه مسلم في صحيحه، كتاب الإيمان، باب معرفة طريق الرؤية، (١/١٧١)، (٣٠٣/١٨٣).

(٥) رواه ابن خزيمة في التوحيد (٢/٤٢٣-٤٢٤).

(٦) جعفر بن عون بن جعفر بن عمرو بن حريث المخزومي، صدوق، من التاسعة. ع. التقريب (رقم: ٩٤٨).

(٧) هشام بن سعد المدني، صدوق له أوهام، ورمي بالتشيع، سبقت ترجمته في الحديث رقم (٣٢).

(٨) أحمد بن عبدالرحمن المصري، لقبه بَحْشل، صدوق، تغير بأخرة. سبقت ترجمته في الحديث رقم (٣١٦).

(٩) عبدالله بن وهب بن مسلم القرشي، ثقة، سبقت ترجمته في الحديث رقم (١).

(١٠) الليث بن سعد بن عبدالرحمن الفهمي، ثقة، ثبت. سبقت ترجمته في الحديث رقم (٣٤).

(١١) رواه ابن خزيمة في التوحيد (٢/٤٢٤).

(١٢) عبدالله بن صالح الجهني، صدوق، سبقت ترجمته في الحديث رقم (١٠).

(١٣) رواه الدارمي في الرد على الجهمية برقم (١٧٩)، وأبو عوانة في مستخرجه برقم (٤٣١).

(١٤) خالد بن يزيد الجمحي، ثقة. سبقت ترجمته في الحديث رقم (٣٤).

(١٥) سعيد الليثي، صدوق لم أر لابن حزم في تضعيفه سلفاً إلا أن الساجي حكى عن أحمد أنه اختلط. سبقت ترجمته في الحديث رقم (٣٤).

(١٦) يأتي تخرجه.

(١٧) محمد ابن الزكي عبدالرحمن بن يوسف القضاعي الكلبي المزي الصالحي. أبو عبدالله. مات سنة: (٧٤١هـ). سمع

إبراهيم(١)، أنبأنا علي بن منصور بن الحسن بن القاسم بن الفضل(٢)، وغير واحد، قالوا: أنا أبو القاسم الشحامي(٣)، أنا محمد بن أبي بكر بن أحمد بن محمد بن جعفر(٤)، أنبأ أبو عمرو ابن حمدان(٥)، أنا أبو الحسين عبدالله بن محمد بن يونس السمناني(٦)، ثنا عيسى بن حماد بن زغبة(٧)، أنبأ الليث، عن خالد بن يزيد، عن سعيد بن أبي هلال، عن زيد بن أسلم، عن عطاء ابن يسار، عن أبي سعيد الخدري، قال: قُلْنَا يَا رَسُولَ اللهِ أَنَرَى رَبَّنَا ؟ قَالَ رَسُولَ اللهِ ﷺ: "هَلْ تُضَارُونَ فِي رُؤْيَةِ الشَّمْسِ إِذَا كَانَ الصَحْوا؟"، قُلْنَا: لاَ، قَالَ: "أَتُضَارُّونَ فِي رُؤْيَةِ الْقَمَرِ لَيْلَةَ الْبَدْرِ إِذَا كَانَ صَحْو؟"، قُلْنَا: لاَ، قَالَ "فَإِنَّكُمْ لاَ تُضَارُونَ فِي رُؤْيَةِ رَبِّكُمْ عَزَّ وَجَلّ يَوْمَئِذٍ، إِلَّا كَمَا تُضَارُونَ فِي رُؤْيَتِهِمَا" قَالَ: "يُنَادِي مُنَادٍ فَيَقُوْلُ: لِيَلْحَقْ كُلُّ قَوْمٍ بِمَا كَانُوا يَعْبُدُونَ"، قَالَ: "فَيَذْهَبُ أَهْلُ الصَّلِيبِ مَعَ صَلِيبِهِمْ، وَأَهْلُ الأَوْثَانِ مَعَ أَوْثَانِهِمْ، وَأَصْحَابُ كُلِّ آلِهَةٍ مَعَ آلِهَتِهِمْ، حَتَّى يَبْقَى مَنْ يَعبدالله، مِنْ بَرٍّ وَ فَاجِرٍ، وَغُبَّرَاتٌ أَهْلِ الكِتَابِ، ثُمَّ يُؤْتَى بِجَهَنَّمَ تُعْرَضُ كَأَنَّهَا سَرَابٌ، فَيُقَالُ لِلْيَهُودِ: مَا كُنْتُمْ تَعْبُدُونَ؟ فَيَقُولُونَ: كُنَّا نَعْبُدُ عُزَيْرَ ابْنَ اللَّهِ، [٣٥٧/أ] فَيُقَالُ: كَذَبْتُمْ، مَا اتَّخَذَ اللهُ مِنْ صَاحِبَةٍ وَلاَ وَلَدٌ، مَاذَا تُرِيدُونَ؟ قَالُوا: نُرِيدُ أَنْ تَسْقِيَنَا، فَيَقُولُ: اشْرَبُوا، فَيَتَسَاقَطُونَ فِي جَهَنَّمَ، ثُمَّ يُقَالُ لِلنَّصَارَى: مَا كُنْتُمْ تَعْبُدُونَ؟ فَيَقُولُونَ: كُنَّا نَعبدالمسِيحَ ابْنَ اللَّهِ،

من: المسلم بن محمد بن علان القيسي، وأبي الحسن علي بن أحمد بن البخاري، وغيرهما. الشيخ الصالح. انظر: الوفيات لابن رافع (٣٧٤/١)، وذيل التقييد (١٥٤/١-١٥٥).

(١) قد يكون: إبراهيم بن إسماعيل بن الدرجي، الحنفي. ثقة، سبقت ترجمته في الحديث رقم (١٦).

(٢) علي بن منصور بن الحسن الثقفي الأصبهاني. (٥١٥-٦٠٩هـ). سمع من: زاهر الشحامي، وغيره. روى عنه: أبو إسحاق الصريفيني، وغيره. إمام فاضل فقيه، من بيت الحديث والحشمة. انظر: تاريخ الإسلام (٢٢١/١٣) (رقم: ٤٦٧) .

(٣) زاهر بن طاهر النيسابوري الشحامي. المحدث، مسند خراسان، سبقت ترجمته في الحديث رقم (١٦).

(٤) لم أقف له على ترجمة.

(٥) محمد بن أحمد بن حمدان الحيري، الثقة. سبقت ترجمته في الحديث رقم (١٦).

(٦) عبدالله بن محمد بن عبدالله السمناني. أبو الحسين. مات سنة: (٣٠٣هـ). سمع من: إسحاق بن راهويه، وعيسى بن زغبة، وغيرهما. روى عنه: أبو بكر الإسماعيلي، وأبو عمرو بن حمدان، وغيرهما. الإمام، الحافظ الكبير، الصادق. من أعيان المحدثين بخراسان وثقاتهم. وكان واسع الرحلة، غزير الفضيلة، حسن التصنيف. انظر: السير (١٩٤/١٤-١٩٥) (رقم: ١١٠)، وتاريخ الإسلام (٦٨/٧) (رقم: ١٤٠).

(٧) عيسى بن حماد بن مسلم التجيبي، أبو موسى الأنصاري، لقبه زُغْبة، وهو لقب أبيه أيضا، ثقة، من العاشرة. م د س ق. التقريب (رقم: ٥٢٩١).

فَيُقَالُ: كَذَبْتُمْ، لَمْ يَكُنْ [لِلَّهِ] صَاحِبَةٌ، وَلاَ وَلَدٌ، مَاذَا تُرِيدُونَ؟ قَالُوا: نُرِيدُ أَنْ تَسْقِيَنَا، فَيُقَالُ: اشْرَبُوا فَيَتَسَاقَطُونَ فِي جَهَنَّمَ، حَتَّى يَبْقَى مَنْ يَعبداللَّهَ مِنْ بَرٍّ وَفَاجِرٍ، فَيُقَالُ لَهُمْ: مَا يُجْلِسُكُمْ، قَدْ ذَهَبَ النَّاسُ؟ فَيَقُولُونَ: قَدْ فَارَقْنَاهُمْ، وَهُمْ أَحْوَجُ إِلَيْنَا مِنَّا إِلَيْهِمُ الْيَوْمَ، وَإِنَّا سَمِعْنَا مُنَادِيًا يُنَادِي يَقُولُ: لِيَلْحَقْ كُلُّ قَوْمٍ بِمَا كَانُوا يَعْبُدُونَ، وَإِنَّا نَنْتَظِرُ رَبَّنَا، قَالَ: فَيَأْتِيهِمُ الْجَبَّارُ تَبَارَكَ لَا إِلَهَ إِلَا اللهُ، فَيَقُولُ: أَنَا رَبُّكُمْ، لاَ يُكَلِّمُهُ إِلَّا نَبِي، فَيَقُولُ: هَلْ بَيْنَكُمْ وَبَيْنَهُ آيَةٌ تَعْرِفُونَهُ؟ فَيَقُولُونَ: السَّاقُ، فَيَكْشِفُ عَنْ سَاقٍ، فَيَسْجُدُ لَهُ كُلُّ مُؤْمِنٍ، وَيَبْقَى مَنْ كَانَ يَسْجُدُ لِلَّهِ رِيَاءً وَسُمْعَةً، فَيَذْهَبُ يَسْجُد، فَيَعُودُ ظَهْرُهُ طَبَقًا وَاحِدًا، ثُمَّ يُؤْتَى بِالْجِسْرِ فَيُجْعَلُ بَيْنَ ظَهْرَيْ جَهَنَّمَ"، قُلْنَا: يَا رَسُولَ اللَّهِ، وَمَا الجِسْرُ؟ قَالَ: "مَدْحَضَةٌ مَزِلَّةٌ، عَلَيْهِ خَطَاطِيفُ وَكَلاَلِيبُ، وَحَسَكَةٌ[(١)] مُفَلْطَحَةٌ لَهَا شَوْكٌ عُقَيْفَاءُ[(٢)]، تَكُونُ بِنَجْدٍ، يُقَالُ لَهَا: السَّعْدَانُ، فَيَمُرُّ المؤْمِنُونَ كَالطَّرْفِ وَالْبَرْقِ وَكَالرِّيحِ، وَكَأَجَاوِيدِ الخَيْلِ وَالرِّكَبِ، فَنَاجٍ مُسَلَّمٌ، وَمَخْدُوشٌ مُسَلَّمٌ، وَمُكَرْدَسٌ فِي جَهَنَّمَ، يَمُرُّ آخِرُهُمْ فَيُسْحَبُ سَحْبًا، فَمَا أَنْتُمْ بِأَشَدَّ مُنَاشَدَةً فِي الحَقِّ، قَدْ تَبَيَّنَ مِنَ الْمؤْمِنِينَ إِنْ رَأَوْا أَنَّهُمْ قَدْ نَجَوْا، وَبَقِيَ إِخْوَانِهِمْ، فَيَقُولُونَ: يَا رَبَّنَا إِخْوَانُنَا، يُصَلُّونَ مَعَنَا، وَيَصُومُونَ مَعَنَا، وَيَعْمَلُونَ مَعَنَا، فَيَقُولُ اللَّهُ: اذْهَبُوا، فَمَنْ وَجَدْتُمْ فِي قَلْبِهِ مِثْقَالَ دِينَارٍ مِنْ إِيمَانٍ فَأَخْرِجُوهُ، وَيُحَرِّمُ اللَّهُ عَلَى النَّارِ صُوَرَهُمْ ، فَيَأْتُونَهُمْ وَبَعْضُهُمْ قَدْ غَابَ فِي النَّارِ إِلَى قَدَمَيْهِ، وَإِلَى أَنْصَافِ سَاقَيْهِ، فَيُخْرِجُونَ مَنْ النَّارِ ثُمَّ يَعُودُونَ الثَانِيَة، فَيَقُولُ: اذْهَبُوا فَمَنْ وَجَدْتُمْ فِي قَلْبِهِ مِثْقَالَ حَبَّةٍ مِنْ إِيمَانٍ فَأَخْرِجُوهُ، فَيُخْرِجُونَ مَنْ عَرَفُوا، قَالَ أَبُو سَعِيدٍ: فَإِنْ لَمْ تُصَدِّقُونِي فَاقْرَءُوا، يَقُولُ اللهُ: ﴿ إِنَّ ٱللَّهَ لَا يَظْلِمُ مِثْقَالَ ذَرَّةٍۖ وَإِن تَكُ حَسَنَةً يُضَٰعِفۡهَا ﴾ [النساء: ٤٠]، "فَيَشْفَعُ المَلاَئِكَةُ وَالنَّبِيُّونَ وَالمؤْمِنُونَ، فَيَقُولُ الجَبَّارُ تَبَارَكَ وَتَعَالَى: لَا إِلَهَ إِلَا هُوَ بَقِيَتْ شَفَاعَتِي،[٣٥٧/ب] فَيَقْبِضُ الجَبَّارُ قَبْضَةً مِنَ النَّارِ، فَيُخْرِجُ أَقْوَامًا قَدْ امْتُحِشُوا[(٣)]، فَيُلْقَوْنَ فِي نَهَرٍ بِأَفْوَاهِ الجَنَّةِ، يُقَالُ لَهُ: الحَيَاة، فَيَنْبُتُونَ كَمَا تَنْبُتُ الحِبَّةُ فِي حَمِيلِ السَّيْلِ، قَدْ رَأَيْتُمُوهَا إِلَى جَانِبِ الصَّخْرَةِ، أَوْ جَانِبِ الشَّجَرَةِ، فَمَا كَانَ إِلَى الشَّمْسِ مِنْهَا كَانَ أَخْضَرَ، وَمَا كَانَ مِنْهَا إِلَى الظِّلِّ كَانَ أَبْيَضَ، فَيَخْرُجُونَ كَأَنَّهُمُ اللُّؤْلُؤُ، فَيُجْعَلُ فِي رِقَابِهِمُ الخَوَاتِيمُ، فَيَدْخُلُونَ الجَنَّةَ، فَيَقُولُ أَهْلُ الجَنَّةِ: هَؤُلاَءِ عُتَقَاءُ الرَّحْمَنِ، أَدْخَلَهُمُ اللهُ

(١) حسكة، وهي شوكة صلبة معروفة. انظر: النهاية لابن الأثير (٣٨٦/١).

(٢) العقيفاء: نبتة ورقها مثل ورق السذاب لها زهرة حمراء وثمرة عقفاء كأنها شص فيها حب، وهي تقتل الشاء ولا تضر الإبل. انظر: لسان العرب (٢٥٤/٩).

(٣) أي احترقوا. والمحش: احتراق الجلد وظهور العظم. انظر: النهاية لابن الأثير (٣٠٢/٤).

الجَنَّةَ بِغَيْرِ عَمَلٍ عَمِلُوهُ، وَلاَ قَدَمٍ قَدَّمُوهُ، فَيُقَالُ لَهُمْ: لَكُمْ مَا رَأَيْتُمْ وَمِثْلَهُ مَعَهُ")).

قَالَ أَبُو سَعِيدٍ: "بَلَغَنِي أَنَّ الجِسْرَ أَدَقُّ مِنَ الشَّعْرَةِ، وَأَحَدُّ مِنَ السَّيْفِ". رواه مسلم: عن عيسى بن حماد[١]. والبخاري: عن يحيى بن بكير[٢]، عن الليث[٣]. ورويناه: لحفص بن ميسرة[٤]، عن زيد بن أسلم[٥].

٤٧٣- وأما حديث جعفر بن عون، عن هشام بن سعد، عن زيد بن أسلم، عن عطاء بن يسار[٦]، عن أبي سعيد الخدري، فقال فيه: ((قُلْنَا: يَا رَسُولَ اللَّهِ هَلْ نَرَى رَبَّنَا يَوْمَ الْقِيَامَةِ؟ قَالَ: "هَلْ تُضَارُّونَ فِي رُؤْيَةِ الشَّمْسِ بِالظَّهِيرَةِ، صَحْوًا لَيْسَ فِيهِ سَحَابٌ؟" فَقُلْنَا: لَا، يَا رَسُولَ اللَّهِ. قَالَ: "فَهَلْ تُضَارُّونَ فِي رُؤْيَةِ الْقَمَرِ لَيْلَةَ الْبَدْرِ، صَحْوًا لَيْسَ فِيهِ سَحَابٌ؟ قَالُوا: لَا، يَا رَسُولَ اللَّهِ. قَالَ: " فَمَا تُضَارُّونَ فِي رُؤْيَتِهِ جَلَّ وَعَزَّ يَوْمَ القِيَامَةِ إِلَّا كَمَا لَا تُضَارُّونَ فِي رُؤْيَةِ أَحَدِهِمَا، إِذَا كَانَ يَوْمُ الْقِيَامَةِ نَادَى مُنَادٍ أَلَا يَلْحَقْ كُلُّ أُمَّةٍ مَا كَانَتْ تَعْبُدُ".. فذكر الحديث بطوله.

وقال فيه: فَيُكْشَفُ لَهُم عَنْ سَاقٍ، فَيَخِرُّونَ سُجَّدًا أَجْمَعُونَ، وَلَا يَبْقَى أَحَدٌ كَانَ يَسْجُدُ فِي الدُّنْيَا سُمْعَةً وَلَا رِيَاءً وَلَا نِفَاقًا إِلَّا عَلَى ظَهْرِهِ طَبَقٌ وَاحِدٌ، كُلَّمَا أَرَادَ أَنْ يَسْجُدَ خَرَّ عَلَى قَفَاهُ، قَالَ: ثُمَّ يَرْفَعُ بَرَّنَا وَمُسِيئَنَا، وَقَدْ عَادَ لَنَا فِي صُورَتِهِ الَّتِي رَأَيْنَاهُ فِيهَا أَوَّلَ مَرَّةٍ، فَيَقُولُ: أَنَا رَبُّكُمْ، فَيَقُولُ: نَعَمْ أَنْتَ رَبُّنَا، ثَلَاثَ مَرَّاتٍ، ثُمَّ يَضْرِبُ الْجِسْرَ عَلَى جَهَنَّمَ))[٧].

---

(١) رواه مسلم في صحيحه، كتاب الإيمان، باب معرفة طريق الرؤية، (١٦٧/١)، برقم (١٨٣/٣٠٢).

(٢) يحيى بن عبدالله المخزومي، ثقة في الليث، وتكلموا في سماعه من مالك. سبقت ترجمته في الحديث رقم (٤٢٣).

(٣) رواه البخاري في صحيحه، كتاب التوحيد، باب قول الله تعالى: : ﴿وُجُوهٌ يَوْمَئِذٍ نَّاضِرَةٌ ﴿٢٢﴾ إِلَىٰ رَبِّهَا نَاظِرَةٌ﴾ [القيامة: ٢٢-٢٣]، (١٢٩/٩)، برقم (٧٤٣٩).

(٤) حفص بن ميسرة العُقيلي، أبو عمر الصنعاني، نزيل عسقلان، ثقة، ربما وهم، من الثامنة. خ م مد س ق. التقريب (رقم: ١٤٣٣).

(٥) رواه البخاري في صحيحه، كتاب تفسير القرآن، باب قوله: ﴿إِنَّ ٱللَّهَ لَا يَظْلِمُ مِثْقَالَ ذَرَّةٍ﴾ [النساء: ٤٠]، (٤٤/٦)، برقم (٤٥٨١)، ومسلم في صحيحه، كتاب الإيمان، باب معرفة طريق الرؤية، (١٦٧/١)، برقم (٣٠٢/ ١٨٣).

(٦) عطاء بن يسار الهلالي، أبو محمد المدني، مولى ميمونة، ثقة. سبقت ترجمته في الحديث رقم (١٧٣).

(٧) رواه ابن أبي عاصم في السنة برقم (٤٥٧) أوله، وبرقم (٦٣٥)، والمروزي في تعظيم قدر الصلاة برقم (٢٧٧)، وأبو عوانة في مستخرجه برقم (٤٣٠)، والدارقطني في رؤية الله برقم (٢)، وابن منده في الإيمان برقم (٨١٦)، والحاكم في

٤٧٤- وقال شعيب: عن الزهري، أخبرني سعيد بن المسيب وعطاء بن يزيد الليثي، أنَّ أبا هريرة أخبرهما: ((أَنَّ النَّاسَ قَالُوا لِلْنَبِيِّ ﷺ : يَا رَسُولَ اللَّهِ هَلْ نَرَى رَبَّنَا يَوْمَ القِيَامَةِ؟ فَقَالَ النَّبِيُّ ﷺ: "هَلْ تُمَارُونَ فِي رُؤْيَةِ القَمَرِ لَيْلَةَ البَدْرِ لَيْسَ دُونَهُ سَحَابٌ" قَالُوا: لاَ يَا رَسُولَ اللَّهِ، قَالَ: "فَهَلْ تُمَارُونَ فِي الشَّمْسِ لَيْسَ دُونَهَا سَحَابٌ" قَالُوا: لاَ [٣٥٨/أ] يَا رَسُولَ الله، قَالَ: "فَإِنَّكُمْ تَرَوْنَهُ كَذَلِكَ، يُحْشَرُ النَّاسُ يَوْمَ القِيَامَةِ، فَيُقَالُ: مَنْ كَانَ يَعْبُدُ شَيْئًا فَلْيَتَّبِعْهُ، فَمِنْهُمْ مَنْ يَتَّبِعُ الشَّمْسَ، وَمِنْهُمْ مَنْ يَتَّبِعُ القَمَرَ، وَمِنْهُمْ مَنْ يَتَّبِعُ الطَّوَاغِيتَ[(١)]، وَتَبْقَى هَذِهِ الأُمَّةُ فِيهَا مُنَافِقُوهَا، فَيَأْتِيهِمُ اللَّهُ فِي غَيْرِ صُورَتِهِ، فَيَقُولُ: أَنَا رَبُّكُمْ، فَيَقُولُونَ: نَعُوذُ بِاللَّهِ مِنْكَ، هَذَا مَكَانُنَا حَتَّى يَأْتِيَنَا رَبُّنَا، فَإِذَا جَاءَ رَبُّنَا عَرَفْنَاهُ، فَيَأْتِيهِمُ اللَّهُ فِي صُورَتِهِ الَّتِي يَعْرِفُونَ، فَيَقُولُونَ: أَنْتَ رَبُّنَا، فَيَدْعُوهُمْ وَيُضْرَبُ الصِّرَاطُ بَيْنَ ظَهْرَانَيْ جَهَنَّمَ، فَأَكُونُ أَوَّلَ مَنْ يُجِيزُ مِنَ الرُّسُلِ بِأُمَّتِي، وَلاَ يَتَكَلَّمُ يَوْمَئِذٍ أَحَدٌ إِلَّا الرُّسُلُ"،...)). فذكر الحديث بطوله.

رواه البخاري[(٢)]، ومسلم[(٣)]. ورواه معمر[(٤)(٥)] وإبراهيم بن سعد[(٦)(٧)]، والزبيدي[(٨)(٩)]،

المستدرك برقم (٨٧٣٦)، واللالكائي في شرح أصول الاعتقاد برقم (٢٢١٨)، وأبو نعيم في المسند المستخرج على صحيح مسلم برقم (٤٥٨)، والبيهقي في الاعتقاد (ص:١٢٩) و(ص: ١٩٧)، مُطولاً. وقال الحاكم في المستدرك (٦٢٦/٤): هذا حديث صحيح الإسناد ولم يخرجاه بهذه السياقة. وقال الألباني في ظلال الجنة (١٩٩/١): إسناده حسن صحيح وهو على شرط مسلم وقد أخرجه.

(١) الطواغيت جمع طاغوت، وهو الشيطان أو ما يزين لهم أن يعبدوه من الأصنام. ويقال للصنم طاغوت. والطاغوت يكون واحدا وجمعا. انظر: النهاية لابن الأثير (٣/ ١٢٨)..

(٢) رواه البخاري في صحيحه، كتاب الأذان، باب فضل السجود، (١٦٠/١)، برقم (٨٠٦).

(٣) رواه مسلم في صحيحه، كتاب الإيمان، باب معرفة طريق الرؤية، (١٦٧/١)، برقم (١٨٢/٣٠٠).

(٤) معمر بن راشد الأزدي، مولاهم أبو عروة البصري، ثقة، ثبت. سبقت ترجمته في الحديث رقم (٢٢).

(٥) رواه البخاري في صحيحه، كتاب الرقاق، باب الصراط جسر جهنم، (١١٨/٨) برقم (٦٥٧٣) من طريق: شعيب. ومن طريق: معمر.

(٦) إبراهيم بن سعد الزهري، أبو إسحاق المدني، ثقة. سبقت ترجمته في الحديث رقم (١٦٣).

(٧) رواه البخاري في صحيحه، كتاب التوحيد، باب قول الله تعالى: ﴿ وُجُوهٌ يَوْمَئِذٍ نَاضِرَةٌ ﴿٢٢﴾ إِلَىٰ رَبِّهَا نَاظِرَةٌ ﴾ [القيامة: ٢٢-٢٣]، (١٢٨/٩)، برقم (٧٤٣٧)، ومسلم في صحيحه، كتاب الإيمان، باب معرفة طريق الرؤية، (١٦٣/١)، برقم (١٨٢/٢٩٩).

(٨) محمد بن الوليد بن عامر الزبيدي، أبو الهذيل الحمصي القاضي، ثقة ثبت، من كبار أصحاب الزهري، من السابعة. خ م د س ق. التقريب (رقم: ٦٣٧٢).

(٩) رواه ابن أبي عاصم في السنة برقم (٤٥٤) أوله، وبرقم (٤٧٧)، والطبراني في مسند الشاميين برقم (١٧٩٥)،

عن الزهري[(١)]، عن عطاء بن يزيد الليثي[(٢)]، عن أبي هريرة.

أما حديث إبراهيم بن سعد فعندنا في فوائد (..)[(٣)] بن أحمد.

وقال يزيد بن الهيثم[(٤)]: سمعت يحيى بن معين[(٥)]، وذكر له عطاء بن يزيد الليثي، وسعيد ابن المسيب[(٦)]، أنهما اجتمعا في حديث الرؤيا، فقال: عطاء بن يزيد ثقة به كفاية[(٧)].

قال الدارقطني: وهو صحيح من حديث الزهري، عن سعيد بن المسيب، لأن شعيب ابن أبي حمزة[(٨)]، وعقيل بن خالد[(٩)]، وعبيدالله بن أبي زياد الوصافي[(١٠)]، وهم من الثقات.

رووه عن الزهري، عن سعيد بن المسيب، وعطاء بن يزيد الليثي جميعًا، عن أبي هريرة فصح القولان جميعًا، قول من قال: عن الزهري، عن عطاء بن يزيد، وقول من قال: عن الزهري، عن سعيد بن المسيب والله أعلم[(١١)].

٤٧٥- وقال العلاء بن عبدالرحمن[(١٢)]: عن أبيه[(١٣)]، عن أبي هريرة، قال رسول الله ﷺ: ((يَجْمَعُ اللَّهُ النَّاسَ يَوْمَ القِيَامَةِ فِي صَعِيدٍ[(١٤)] وَاحِدٍ، ثُمَّ يَطَّلِعُ عَلَيْهِمْ رَبُّ العَالَمِينَ، فَيُقَالُ:

والدارقطني في رؤية الله برقم (٣٠) وابن منده في الإيمان برقم (٨٠٤). وقال الألباني في ظلال الجنة (٢٠٩/١): إسناده جيد.

(١) محمد بن مسلم بن شهاب الزهري، الحافظ متفق على جلالته وإتقانه وثبته، سبقت ترجمته في الحديث رقم (٧).

(٢) عطاء بن يزيد الليثي المدني، ثقة. سبقت ترجمته في الحديث رقم (١٢٨).

(٣) كلمة لم أستطع قراءتها.

(٤) يزيد بن الهيثم بن طهمان البغدادي، الدقاق، البادا. أبو خالد. مات سنة: (٢٨٤هـ). سمع من: عاصم بن علي، ويحيى بن معين، وغيرهما. وروى عنه: مكرم القاضي، وأبو بكر الشافعي، وغيرهما. قال الدارقطني: ثقة. انظر: تاريخ الإسلام (٨٥٣/٦) (رقم: ٥٩٥).

(٥) يحيى بن معين بن عون الغطفاني، ثقة. سبقت ترجمته في الحديث رقم (٣٤٣).

(٦) سعيد بن المسيب المخزومي، أحد العلماء الأثبات الفقهاء الكبار، سبقت ترجمته في الحديث رقم (٥٥).

(٧) من كلام أبي زكريا يحيى بن معين في الرجال ليحيى بن معين (ص: ٥٣).

(٨) شعيب بن أبي حمزة الأموي، ثقة. سبقت ترجمته في الحديث رقم (١٧٢).

(٩) عُقيل بن خالد بن عَقيل الأَيْلي، ثقة، ثبت. سبقت ترجمته في الحديث رقم (١٠٨).

(١٠) عبيدالله بن أبي زياد الرصافي، صدوق، من السابعة. خت. التقريب (رقم: ٤٢٩١).

(١١) انظر: رؤية الله للدارقطني (ص: ١٣٩-١٤٠).

(١٢) العلاء بن عبدالرحمن الحُرَقي، صدوق، ربما وهم، سبقت ترجمته في الحديث رقم (٣٨).

(١٣) عبدالرحمن بن يعقوب الجهني المدني، ثقة، سبقت ترجمته في الحديث رقم (٣٨).

(١٤) أي أرض واحدة، والصعيد وجه الأرض. انظر: مشارق الأنوار لأبي الفضل السبتي (٤٧/٢).

أَلاَ يَتْبَعُ كُلُّ أُنَاسٍ مَا كَانُوا يَعْبُدُونَ، فَيُمَثَّلُ لِصَاحِبِ الصَّلِيبِ صَلِيبُهُ، وَصَاحِبِ التَّصْوِيرِ تَصْوِيرُهُ، وَلِصَاحِبِ النَّارِ نَارُهُ، فَيَتْبَعُونَ مَا كَانُوا يَعْبُدُونَ، وَيَبْقَى الْمُسْلِمُونَ فَيَطَّلِعُ عَلَيْهِمْ رَبُّ العَالَمِينَ، فَيَقُولُ: أَلاَ تَتَّبِعُونَ النَّاسَ؟ فَيَقُولُونَ: نَعُوذُ بِاللَّهِ مِنْكَ نَعُوذُ بِاللَّهِ مِنْكَ، اللَّهُ رَبُّنَا، وَهَذَا مَكَانُنَا حَتَّى نَرَى رَبَّنَا وَهُوَ يَأْمُرُهُمْ وَيُثَبِّتُهُمْ، ثُمَّ يَتَوَارَى ثُمَّ يَطَّلِعُ فَيَقُولُ: أَلاَ تَتَّبِعُونَ النَّاسَ؟ فَيَقُولُونَ: نَعُوذُ بِاللَّهِ مِنْكَ، اللَّهُ رَبُّنَا، وَهَذَا مَكَانُنَا حَتَّى نَرَى رَبَّنَا وَهُوَ يَأْمُرُهُمْ وَيُثَبِّتُهُمْ قَالُوا: وَهَلْ نَرَاهُ يَا رَسُولَ اللهِ؟ قَالَ: وَهَلْ تُمَارُّونَ فِي رُؤْيَةِ القَمَرِ لَيْلَةَ البَدْرِ؟ قَالُوا: لاَ يَا رَسُولَ اللهِ، قَالَ: فَإِنَّكُمْ لاَ تُمَارُّونَ فِي رُؤْيَتِهِ تِلْكَ السَّاعَةَ، ثُمَّ يَتَوَارَى ثُمَّ يَطَّلِعُ عَلَيْهِمْ فَيُعَرِّفُهُمْ نَفْسَهُ، ثُمَّ يَقُولُ: أَنَا رَبُّكُمْ فَاتَّبِعُونِي، فَيَقُومُ الْمُسْلِمُونَ وَيُوضَعُ الصِّرَاطُ، فَيُمَرُّ عَلَى مِثْلِ جِيَادِ الخَيْلِ وَالرِّكَابِ، وَقَوْلُهُمْ عَلَيْهِ سَلِّمْ سَلِّمْ،..)) وذكر باقي الحديث[١].

رواه ابن خزيمة[٢]، والترمذي وقال: حسن[٣]. والأنباري[٤]. وهو في جوابين والثاني، وبعضه في الثالث من الأخبار لأبي بكر بن الأنباري .

٤٧٦- وقال سلمة بن كهيل[٥]: عن أبي الزعراء[٦]، ذُكِرَ الدَّجَّالُ عِنْدَ عبداللَّهِ، فَقَالَ عبداللَّهِ: "تَفْتَرِقُونَ أَيُّهَا النَّاسُ عِنْدَ خُرُوجِهِ ثَلَاثَ فِرَقٍ،.." فذكر الحديث بطوله[٧].

وَقَالَ: "ثُمَّ يَتَمَثَّلُ اللَّهُ لِلْخَلْقِ فَيَقُولُ لِلْيَهُود: مَنْ تَعْبُدُونَ؟ فَيَقُولُونَ: نَعبد الله.. وذكر بعض الحديث. وَقَالَ: حَتَّى يَبْقَى الْمُسْلِمُونَ، فَيَقُولُ: مَنْ تَعْبُدُونَ؟ فَيَقُولُونَ: نَعبد اللَّهَ وَلَا نُشْرِكُ بِهِ شَيْئًا، فَيَقُولُ: هَلْ تَعْرِفُونَ رَبَّكُمْ؟ فَيَقُولُونَ: سُبْحَانَهُ إِذَا اعْتَرَفَ لَنَا عَرَفْنَاهُ، فَعِنْدَ ذَلِكَ يُكْشَفُ عَنْ سَاقٍ، فَلَا يَبْقَى مُؤْمِنٌ وَلَا مُؤْمِنَةٌ إِلَّا خَرَّ لِلَّهِ سَاجِدًا ..." وذكر باقي الحديث. رواه ابن خزيمة[٨].

---

(١) رواه الدارقطني في رؤية الله برقم (٢٠) أوله، وابن منده في الإيمان برقم (٨١٥).

(٢) رواه ابن خزيمة في التوحيد (١/٢١٥-٢١٧) و(٢/٤٢٧-٤٢٨).

(٣) رواه الترمذي في سننه (٤/٢٧٣) برقم (٢٥٥٧)، وصححه الألباني في صحيح الجامع الصغير (٢/١٣٣٠).

(٤) لم أقف عليه.

(٥) سلمة بن كهيل الحضرمي، أبو يحيى الكوفي، ثقة، من الرابعة. ع. التقريب (رقم: ٢٥٠٨).

(٦) عبدالله بن هاني، أبو الزعراء الأكبر، الكوفي، وثقه العجلي، من الثانية. ت س. التقريب (رقم: ٣٦٧٧).

(٧) رواه نعيم بن حماد في الفتن برقم (١٥١٥)، والحاكم في المستدرك برقم (٣٨٧٤). وقال الحاكم في المستدرك (٢/ ٥٥١): هذا حديث صحيح على شرط الشيخين ولم يخرجاه.

(٨) رواه ابن خزيمة في التوحيد (٢/٥٨٥)، ورواه بتمامه: ابن أبي شيبة في مصنفه برقم (٣٧٦٣٧)، والطبراني في معجمه

[٣٥٩/ب]

٤٧٧- عن عبدالله بن عكيم[١]، قال: سمعت ابن مسعود بدأ باليمين قبل الحديث، فقال: "وَاللَّهِ إِنْ مِنْكُمْ مِنْ أَحَدٍ إِلَّا سَيَخْلُو اللَّهُ بِهِ، كَمَا يَخْلُو أَحَدُكُمْ بِالْقَمَرِ لَيْلَةَ الْبَدْرِ، أَوْ قَالَ: اللَّيْلَة، يَقُولُ: ابْنَ آدَمَ مَا غَرَّكَ؟ بَنِي آدَمَ مَا غَرَّكَ؟ بَنِي آدَمَ مَا عَمِلْتَ فِيمَا عَلِمْتَ؟ يَا ابْنَ آدَمَ: مَاذَا أَجَبْتَ الْمُرْسَلِينَ؟"[٢].

قال ابن خزيمة: ثنا بحر بن نصر[٣]، ثنا أسد[٤]، ثنا شريك بن عبدالله[٥]، عن هلال الوزان[٦]، عن عبدالله بن عكيم بهذا[٧].

أخبرناه أبو بكر، وعيسى قالا: أنا الإربلي[٨]، أنبأ يحيى بن ثابت[٩]، أنا طراد[١٠]، أنا

الكبير برقم (٩٧٦١)، والحاكم في المستدرك برقم (٨٥١٩) و(٨٧٧٢). وقال الحاكم في المستدرك (٦٤١/٤): هذا حديث صحيح على شرط الشيخين ولم يخرجاه.

(١) عبدالله بن عُكيم الجهني، أبو معبد الكوفي، مخضرم، من الثانية. م ٤. التقريب (رقم: ٣٤٨٢).

(٢) رواه النسائي في السنن الكبرى برقم (١١٨٤٣)، وأبو بكر الدينوري في المجالسة وجواهر العلم برقم (٨)، والطبراني في معجمه الكبير برقم (٨٨٩٩) و(٨٩٠٠)، وابن بطة في الإبانة الكبرى برقم (٣٢)، وأبو نعيم الأصبهاني في الحلية (١/ ١٣١)، وابن عبدالبر النمري في جامع بيان العلم وفضله برقم (١٢٠٠) بنحوه. ورواه الطبراني في معجمه الأوسط برقم (٤٤٩) مرفوعاً، بمعناه. وقال الهيثمي في مجمع الزوائد (٣٤٧/١٠): رواه الطبراني في الكبير موقوفاً، وروى بعضه مرفوعاً في الأوسط: "عبدي، ما غرك بي؟ ماذا أجبت المرسلين؟". ورجال الكبير رجال الصحيح غير شريك بن عبدالله، وهو ثقة، وفيه ضعف، ورجال الأوسط فيهم شريك أيضا، وإسحاق بن عبدالله التميمي، ووثقه ابن حبان، وبقية رجاله رجال الصحيح.

(٣) بحر بن نصر بن سابق الخولاني، ثقة سبقت ترجمته في الحديث رقم (٤٧٠).

(٤) أسد بن موسى الأموي، أسد السنة، صدوق يغرب، وفيه نصب. سبقت ترجمته في الحديث رقم (٢٧٨).

(٥) شريك بن عبدالله النخعي، صدوق، يخطئ كثيراً ، سبقت ترجمته في الحديث رقم (٢٨).

(٦) هلال بن أبي حميد أو ابن حميد أو ابن مقلاص أو ابن عبدالله الجهني، مولاهم أبو الجهم، ويقال: غير ذلك في اسم أبيه وفي كنيته، الصيرفي الوزان الكوفي ، ثقة، من السادسة. خ م د ت س. التقريب (رقم: ٧٣٣٣).

(٧) رواه ابن خزيمة في التوحيد (٤٢٠/٢).

(٨) محمد بن إبراهيم بن مسلم الإربلي، الصوفي. سبقت ترجمته في الحديث رقم (١٩).

(٩) يحيى بن ثابت بن بندار الدينوري الأصل، البغدادي، البقال، الوكيل. أبو القاسم مات سنة: (٥٦٦هـ). سمع من: ابن طلحة النعالي، وطراد بن محمد الزينبي، وغيرهما. حدث عنه: السمعاني، والفخر الإربلي، وغيرهما. الشيخ الجليل، المسند، وسماعه صحيح. وحدث بـ (صحيح الإسماعيلي)، وبـ (الموطأ) ، وأشياء عن أبيه. انظر: السير (٥٠٥/٢٠-٥٠٦) (رقم : ٣٢٢) .

(١٠) طراد بن محمد بن علي القرشي. ثقة، ثبت. سبقت ترجمته في الحديث رقم (٢١٢).

ابن بشران(1)، أنا ابن البختري(2)، ثنا أحمد بن الوليد(3)، ثنا شاذان(4)، قال: وأنا شريك فذكره.

٤٧٨- عن أبي رَزِين(5) قال: قلت: ((يَا رَسُولَ اللَّهِ: أَكُلُّنَا نَرَى اللَّهَ مُخْلِيًّا بِهِ؟ قَالَ: "نَعَمْ" قَالُوا: وَمَا آيَةُ ذَلِكَ فِي خَلْقِ اللَّهِ؟ قَالَ: "أَلَيْسَ كُلُّكُمْ يَرَى الْقَمَرَ لَيْلَةَ الْبَدْرِ، وَإِنَّمَا هُوَ خَلْقٌ مِنْ خَلْقِ اللَّهِ، فَاللَّهُ أَجَلُّ وَأَعْظَمُ")) رواه ابن خزيمة: لشعبة(6)، عن يعلى بن عطاء(7)، عن وكيع بن حُدُس(8)، عن أبي رزين(9).

٤٧٩- ولحماد(10)، عن يعلى، ولفظه: ((أَكُلُّنَا نَرَى اللَّهَ يَوْمَ الْقِيَامَةِ؟ وَمَا آيَةُ ذَلِكَ فِي خَلْقِهِ؟ قَالَ: "أَلَيْسَ كُلُّكُمْ يَنْظُرُ إِلَى الْقَمَرِ مُخْلِيًا بِهِ؟" قُلْتُ: بَلَى، قَالَ: "فَاللَّهُ أَعْظَمُ وَذَلِكَ آيَتُهُ فِي خَلْقِهِ"))(11).

---

(١) علي بن محمد بن بشران الأموي، وكان صدوقاً ثقة. سبقت ترجمته في الحديث رقم (٨٨).

(٢) محمد بن عمرو بن البختري الرزاز. قال الخطيب: كان ثقة ثبتا. سبقت ترجمته في الحديث رقم (٣٧٩) .

(٣) أحمد بن الوليد الفحام. البغدادي. أبو بكر مات سنة: (٢٧٣هـ). سمع من: عبدالوهاب بن عطاء، وأسود بن عامر شاذان، وغيرهما. وروى عنه: إسماعيل الصفار، وحمزة الدهقان، وغيرهما. قال الخطيب: وكان ثقة. انظر: تاريخ بغداد (٤٢٠/٦) (رقم: ٢٩١٣)، وتاريخ الإسلام (٥٠٤/٦) (رقم: ٧٦).

(٤) الأسود بن عامر الشامي، ثقة. سبقت ترجمته في الحديث رقم (٣٣٧).

(٥) لقيط بن صَبِرة، ويقال: إنه جده، واسم أبيه عامر، صحابي مشهور، وهو أبو رزين العقيلي، والأكثر على أنهما اثنان. بخ ٤. التقريب (رقم: ٥٦٨٠).

(٦) شعبة بن الحجاج العتكي، ثقة. سبقت ترجمته في الحديث رقم (٣٠).

(٧) يعلى بن عطاء العامري، ويقال: الليثي الطائفي، ثقة، من الرابعة. ر م ٤. التقريب (رقم: ٧٨٤٥).

(٨) وكيع بن عُدُس، ويقال: بن حدس، أبو مصعب العَقيلي الطائفي، مقبول، من الرابعة. ٤. التقريب (رقم: ٧٤١٥).

(٩) رواه ابن خزيمة في التوحيد(٤٣٨/٢)، وأبو داود في سننه برقم (٤٧٣١)، والدارقطني في رؤية الله برقم (١٨٨). وقال الألباني في مشكاة المصابيح (١٥٧٥/٣): ضعيف، وبعضهم يحسنه.

(١٠) حماد بن سلمة بن دينار البصري، ثقه، عابد. سبقت ترجمته في الحديث رقم (٧).

(١١) رواه ابن خزيمة في التوحيد (٤٣٩/٢-٤٤٠)، وابن ماجه في سننه برقم (١٨٠)، واللالكائي في شرح أصول الاعتقاد برقم (٨٣٧) و(٨٣٨). ورواه أحمد في مسنده برقم (٦١٨٦) و(١٦١٩٢) و(١٦١٩٨)، وأبو داود الطيالسي في مسنده برقم (١١٩٠)، والدارمي في الرد على الجهمية برقم (١٧٦)، وابن أبي عاصم في السنة برقم (٤٥٩)، والأجري في الشريعة برقم (٦٠٥) و(٦٠٦)، والدارقطني في رؤية الله برقم (١٨٦) و(١٨٧) و(١٨٨)، وابن بطة في الإبانة لكبرى برقم (١١) بنحوه وقال الألباني في ظلال الجنة (٢٠٠/١): حديث حسن، رجاله ثقات رجال مسلم غير وكيع بن حدس، قال الذهبي: لا يعرف. وقال الحافظ: مقبول. يعني عند المتابعة وقد توبع، فهو بها حسن.

قال أبو عبدالله بن بطة: أخبرني أبو القاسم عمر بن أحمد الجابري(١)، عن أبي بكر أحمد بن محمد بن هارون(٢)، نا الحسن بن علي بن عمر أبو سعيد الفقيه(٣)، قال : قال لي (ابن)(٤) صفوان: "رأيت المتوكل في النوم، وبين يديه نار مؤججة عظيمة، فقلت: يا أمير المؤمنين لمن هذه؟ قال: هذه لابني المنتصر لأنه قتلني، وتدري لم قتلني، لأني حدثته أن الله يرى في الآخرة، قال أبو سعيد: فقال إبراهيم الحربي(٥): هذه رؤيا حق، وذلك لأن المتوكل كتب [حديث]حماد بن سلمة، عن يعلى بن عطاء، عن وكيع بن حُدس في الرؤية بيده، عن عبدالأعلى، وقال: لا أكتبه إلا بيدي"(٦).

٤٨٠- عن أبي مرية(٧)، عن أبي موسى، قال: ((خَشَعَ(٨) النَّاسُ بِأَبْصَارِهِمْ، قَالَ: رَفَعُوا أَبْصَارَهُمْ يَنْظُرُونَ، قَالَ النَّبِيُّ ﷺ : "مَا تَنْظُرُونَ؟" قَالُوا: إِلَى الْهِلَالَ، قَالَ: فَوَاللَّهِ لَتَرَوْنَ اللَّهَ يَوْمَ الْقِيَامَةِ كَمَا تَرَوْنَ هَذَا الْهِلَالَ"))(٩).

قال ابن خزيمة: ثنا بحر بن نصر(١٠)، ثنا أسد(١١)، ثنا

(١) لم أقف له على ترجمة.

(٢) أحمد بن محمد بن هارون أبو بكر الخلال. صاحب كتاب (السنة).

(٣) الحسن بن علي بن عمر الفقيه· أبو سعيد. حدث عن: أحمد بن عيسى المصري، وإسحاق بن أبي إسرائيل. روى عنه: إبراهيم بن أحمد بن الحسن القرميسيني، ومحمد بن أحمد بن يعقوب الهاشمي المصيصي. انظر: تاريخ بغداد (٣٧٠/٨) (رقم: ٣٨٥٣).

(٤) الصحيح (أبو).

(٥) إبراهيم بن إسحاق بن إبراهيم الحربي. أبو إسحاق (١٩٨-٢٨٥ هـ). سمع من: أبي نعيم، وأبي عبيد القاسم بن سلام، وغيرهما. روى عنه: ابن صاعد، وأبو بكر النجاد، وغيرهما. الفقيه الحافظ، تفقه على الإمام أحمد وحمل عنه الكثير، وكان من نجباء أصحابه. قال الخطيب: كان إماماً في العلم، رأساً في الزهد، عارفاً بالفقه، بصيراً بالأحكام، حافظاً للحديث، مميزاً لعلله، قيماً بالأدب، جماعة للغة. صنف غريب الحديث وكتباً كثيرة. قال الدارقطني: أبو إسحاق الحربي إمام مصنف، عالم بكل شيء، بارع في كل علم، صدوق. انظر: تاريخ الإسلام(٧٠٣/٦) (رقم: ١١٠).

(٦) ذكره ابن بطة في الإبانة الكبرى برقم (١٢) و(١٣) (١٢/٧-١٤).

(٧) عبدالله بن عمرو العجلي. أبو مراية. روى عن: عمران بن حصين، وسلمان. روى عنه: قتادة، وأسلم العجلي. انظر: الثقات (٣١/٥) (رقم: ٣٦٩٨).

(٨) في التوحيد لابن خزيمة (شَخَصَ).

(٩) رواه الدارمي في الرد على الجهمية برقم (١٩٦) بمعناه، موقوفاً.

(١٠) بحر بن نصر بن سابق الخولاني، ثقة سبقت ترجمته في الحديث رقم (٤٧٠).

(١١) أسد بن موسى الأموي، أسد السنة، صدوق يغرب، وفيه نصب. سبقت ترجمته في الحديث رقم (٢٧٨).

يحيى بن سليم(١)، عن سليمان التيمي(٢)، عن أسلم العجلي(٣)، عن أبي مرية(٤)، بهذا(٥).

قال ابن خزيمة: ذكر النبي ﷺ في هذا الخبر بهذا الإسناد علمي وَهْم، هذا من قِبَل أبي موسى الأشعري في هذا الإسناد، لا من قول النبي ﷺ(٦).

٤٨١- حدثنا محمد بن عبدالأعلى(٧)، ثنا بشر يعني ابن المفضَّل(٨)، ثنا التيمي، عن أسلم، عن أبي مرية، قال: كان أبو موسى يعلمنا سنتنا وأمر ديننا فذكر الحديث، وقال: "فَكَيْفَ إِذَا أَبْصَرْتُمُ اللَّهَ عَزَّ وَجَلَّ جَهْرَةً(٩)؟"(١٠).

قال ابن خزيمة: ذكر هذا القول من قبل أبي موسى لا عن النبي ﷺ(١١).

رواه ابن علية(١٢)، عن سليمان التيمي(١٣).

٤٨٢- أخبرناه [٣٦٠/أ] شيخ الإسلام أبو العباس أحمد بن عبدالحليم بن تيمية الحراني قال: أنبأ أحمد بن عبدالدائم بن نعمة(١٤)، أنا عبدالمنعم بن عبدالوهاب بن سعد(١٥)،

---

(١) يحيى بن سليم الطائفي، صدوق سيء الحفظ، من التاسعة ع. التقريب (رقم: ٧٥٦٣).

(٢) سليمان بن طرخان التيمي، ثقة. سبقت ترجمته في الحديث رقم (٢٢٦).

(٣) أسلم العجلي، بصري، ثقة، من الرابعة. د ت س. التقريب (رقم: ٤٠٥).

(٤) قال ابن خزيمة: (عَنْ أَبِي مُرَايَةَ).

(٥) رواه ابن خزيمة في التوحيد (٤٤١/٢).

(٦) التوحيد لابن خزيمة (٤٤٢/٢).

(٧) محمد بن عبدالأعلى الصنعاني البصري، ثقة، من العاشرة. م قد ت س ق. التقريب (رقم: ٦٠٦٠).

(٨) بشر بن المفضل بن لاحق الرقاشي، أبو إسماعيل البصري، ثقة ثبت عابد، من الثامنة. ع. التقريب (رقم: ٧٠٣).

(٩) أي غير مستتر عنا بشيء. وغير محتجب عنا، وقيل: أي عيانا يكشف ما بيننا وبينه. يقال: جهرت الشيء إذا كشفته. وجهرته واجتهرته أي رأيته بلا حجاب بيني وبينه. والجهر: العلانية. انظر: لسان العرب (١٤٩/٤).

(١٠) رواه ابن خزيمة في التوحيد (٤٤٢/٢)، واللالكائي في شرح أصول الاعتقاد برقم (٨٦٢) بنحوه.

(١١) التوحيد لابن خزيمة (٤٤٢/٢).

(١٢) إسماعيل بن إبراهيم بن مقسم الأسدي، مولاهم أبو بشر البصري، المعروف بابن علية، ثقة حافظ، من الثامنة. ع. التقريب (رقم: ٤١٦).

(١٣) يأتي.

(١٤) أحمد بن عبدالدائم بن نعمة المقدسي، العالم، مسند الوقت، سبقت ترجمته في الحديث رقم (٢).

(١٥) عبدالمنعم بن عبدالوهاب بن سعد بن كليب الحراني، ثم البغدادي، الحنبلي، التاجر، الآجري. أبو الفرج (٥٠٠-٥٩٦هـ). سمع من: أبي القاسم بن بيان، وصاعد بن سيار، وغيرهما. حدث عنه: ابن الدبيثي، وابن عبدالدائم،

أنبأ علي بن أحمد بن محمد بن بيان(١)، أنبأ محمد بن محمد بن محمد بن إبراهيم(٢)، أنا إسماعيل بن محمد بن إسماعيل(٣)، ثنا الحسن بن عرفة بن يزيد(٤)، ثنا ابن علية، عن سليمان التيمي، عن أسلم العجلي، عن أبي مرية، قال: "جَعَلَ أَبُو مُوسَى يُعَلِّمُ النَّاسَ سُنَّتَهُمْ وَدِينَهُمْ، فَقَالَ: وَلَا يُدَافِعَنَّ أَحَدُكُمْ فِي بَطْنِهِ غَائِطًا وَلَا بَوْلًا، وَإِنْ حَكَّ أَحَدُكُم فَرْجَهُ فَمَرَشَةً(٥)، أَوْ مَرْشَتَيْنِ، وَلْيَكُنْ ذَلِكَ خَفِيفًا، قَالَ: فَشَخَصَتْ أَبْصَارُهُمْ، أَوْ قَالَ: فَصَرَفُوهَا عَنْهُ، قَالَ: مَا صَرَفَ أَبْصَارَكُمْ عَنِّي؟ قَالُوا: الْهِلَالُ أَيُّهَا الْأَمِيرُ، قَالَ: فَذَاكَ الَّذِي أَشْخَصَ أَبْصَارَكُمْ عَنِّي؟، قَالُوا: نَعَمْ، قَالَ: كَيْفَ بِكُمْ إِذَا رَأَيْتُمُ اللَّهَ جَهْرَةً"(٦).

رواه آخره أبو بكر بن أبي داود في كتاب السنة: عن الحسن بن يحيى بن كثير(٧)، عن أبيه يحيى بن كثير العنبري(٨)، عن المعتمر بن سليمان(٩)، عن أبيه.(١٠)

وغيرهما. الشيخ الجليل، الأمين، مسند العصر، انتهى إليه علو الإسناد، وله (مشيخة) مروية. قال ابن النجار: .. وكان صدوقاً.. انظر: السير (٢١/٢٥٨-٢٦٠) (رقم: ١٣٤).

(١) علي بن أحمد بن بيان، الرزاز، البغدادي. سبقت ترجمته في الحديث رقم (١٩٩).

(٢) محمد بن محمد بن محمد بن إبراهيم البزاز أبو الحسن (٣٢٩-٤١٩هـ). سمع من: إسماعيل الصفار، والنجاد، وغيرهما. روى عنه: الحسين بن علي بن البسري ، علي بن أحمد بن بيان الرزاز، وغيرهما. شيخ بغداد. قال الخطيب: كتبنا عنه وكان صدوقاً، أثني عليه أبو القاسم اللالكائي. انظر: تاريخ الإسلام (٩/٣١٤) (رقم: ٣٨٤).

(٣) إسماعيل بن محمد بن إسماعيل. البغدادي، الصفار، الملحي. أبو علي (٢٤٧-٣٤١هـ). سمع من: الحسن بن عرفة، وأحمد بن منصور الرمادي، وغيرهما. حدث عنه: الدارقطني، وابن منده، وغيرهما. الإمام، النحوي، مسند العراق. قال الدارقطني: كان ثقةً متعصباً للسنة. قال الذهبي: انتهى إليه علو الإسناد. انظر: السير (١٥/٤٤٠-٤٤١) (رقم: ٢٥٠).

(٤) الحسن بن عرفة بن يزيد العبدي، صدوق. سبقت ترجمته في الحديث رقم (٤٢٨).

(٥) أي خدشه. وأصل المرش: الحك بأطراف الأظفار. انظر: النهاية لابن الأثير (٤/٣١٩).

(٦) رواه اللالكائي في شرح أصول الاعتقاد برقم (٨٦٢)، والحسن بن عرفه في جزئه برقم (٥٥)، وأبو الحسن ابن العطار في مجلس من حديثه برقم (٩)، والحنائي في فوائده (١/٦٩٣)، وقال الحنائي: هذا حديث حسن من حديث أبي المعتمر سليمان بن طرخان،.. وقع إلينا عاليا من حديث ابن علية عنه.

(٧) الحسن بن يحيى بن كثير العنبري المصيصي، لا بأس به. سبقت ترجمته في الحديث رقم (٣٩٧).

(٨) يحيى بن كثير بن درهم العنبري، ثقة. سبقت ترجمته في الحديث رقم (٣٩٧).

(٩) معتمر بن سليمان التيمي، ثقة، سبقت ترجمته في الحديث رقم (٢٢).

(١٠) لم أقف عليه.

٤٨٣- قال ابن خزيمة: حدثنا محمد بن معمر[١]، ثنا روح[٢]، ثنا عوف[٣]، عن الحسن[٤]، قال: ((بَلَغَنِي أَنَّ رَسُولَ اللَّهِ ﷺ سُئِلَ: قِيلَ: يَا رَسُولَ اللَّهِ، هَلْ يَرَى الْخَلْقُ رَبَّنَا يَوْمَ الْقِيَامَةِ؟ فَقَالَ رَسُولُ اللَّهِ: ("يُرِيهُ مَنْ شَاءُ أَنْ يُرِيَهُ")[٥] ، فَقَالُوا: يَا رَسُولَ اللَّهِ، كَيْفَ (يُرَيَهُ)[٦] الْخَلْقُ مَعَ كَثْرَتِهِمْ وَاللَّهُ وَاحِدٌ؟ فَقَالَ رَسُولُ اللَّهِ: "أَرَأَيْتُمُ الشَّمْسَ فِي يَوْمٍ صَحْوٍ لَا غَيْمَ دُونَهَا، هَلْ تُضَارُّونَ فِي رُؤْيَتِهَا؟" فَقَالُوا: لَا يَا رَسُولَ اللَّهِ، قَالَ: أَرَأَيْتُمُ الْقَمَرَ لَيْلَةَ الْبَدْرِ لَا غَيْمَ دُونَهُ، هَلْ تُضَارُّونَ فِي رُؤْيَتِهِ؟ قَالُوا: لَا يَا رَسُولَ اللَّهِ، قَالَ: "إِنَّكُمْ لَا تُضَارُّونَ فِي رُؤْيَتِهِ كَمَا لَا تُضَارُّونَ فِي رُؤْيَتِهِمَا"))[٧].

٤٨٤- وقال: حدثنا بحر بن نصر بن سابق الخولاني، ثنا أسد يعني ابن موسى، ثنا المبارك بن فضالة[٨]، عن الحسن فِي قَوْلِهِ تَعَالَى: ﴿وُجُوهٌ يَوْمَئِذٍ نَاضِرَةٌ ﴿٢٢﴾ إِلَى رَبِّهَا نَاظِرَةٌ﴾ [القيامة: ٢٢-٢٣] قَالَ: "النَّاضِرَةُ: الْحَسَنَةُ، حَسَّنَهَا اللَّهُ بِالنَّظَرِ إِلَى رَبِّهَا، وَحُقَّ لَهَا أَنْ تَنْضُرَ وَهِيَ تَنْظُرُ إِلَى رَبِّهَا"[٩].

رواه الإمام أحمد عن: هاشم بن القاسم[١٠]، وحسين بن محمد[١١]، وخلف بن الوليد[١٢]، عن المبارك[١٣].

---

(١) محمد بن معمر بن ربعي القيسي البصري البحراني، صدوق، سبقت ترجمته في الحديث رقم (٣٧٠).

(٢) روح بن عبادة بن العلاء بن حسان القيسي، ثقة فاضل. سبقت ترجمته في الحديث رقم (٣٥٦).

(٣) عوف بن أبي جَميلة الأعرابي العبدي البصري، ثقة رمي بالقدر وبالتشيع. سبقت ترجمته في الحديث رقم (٣٢٧).

(٤) الحسن بن أبي الحسن البصري، ثقة، كان يرسل كثيراً، ويدلس، سبقت ترجمته في الحديث رقم (٤٣).

(٥) في التوحيد عند ابن خزيمة (يَرَاهُ مَنْ يَشَاءُ أَنْ يَرَاهُ).

(٦) في التوحيد عند ابن خزيمة (يَرَاهُ).

(٧) رواه ابن خزيمة في التوحيد (٢/٤٥٥).

(٨) مبارك بن فَضالة، أبو فضالة البصري، صدوق يدلس ويسوي. سبقت ترجمته في الحديث رقم (١٨٣).

(٩) رواه ابن خزيمة في التوحيد (٢/٤٥٦)، والبيهقي في الاعتقاد (ص: ١٢٦).

(١٠) هاشم بن القاسم الليثي، ثقة ثبت، سبقت ترجمته في الحديث رقم (٣٧١).

(١١) الحسين بن محمد بن بهرام التميمي، أبو أحمد أو أبو علي المرّوذي، نزيل بغداد، ثقة، من التاسعة. ع. التقريب (رقم: ١٣٤٥).

(١٢) خلف بن الوليد الجوهري. أبو جعفر، ويقال: أبو الوليد. مات سنة: (٢١٢هـ). سمع من: أبي جعفر الرازي، ومبارك بن فضالة، وغيرهما. روى عنه: أحمد بن حنبل، ويعقوب الدورقي، وغيرهما. قال يحيى بن معين: خلف بن الوليد ثقة. انظر: تاريخ بغداد (٩/٢٦٧) (رقم: ٤٣٦٨)، وتاريخ الإسلام (٥/٣٠٨) (رقم: ١١٥).

(١٣) رواه عبدالله بن أحمد في السنة برقم (٤٧٩) و(١١٤٦) من طريق: أبيه، عن هاشم بن القاسم، وحسين بن محمد،

٤٨٥- أخبرنا ابن أبي طالب[١]، أنبأنا أبو بكر بن الخازن[٢]، أنبتنا شهدة[٣]، قالت: أنبأ ابن طلحة النعالي[٤]، أنبأ ابن بشران المعدل[٥]، أنا أبو جعفر بن البختري[٦]، ثنا محمد هو ابن عبدالملك الدقيقي[٧]، ثنا يزيد بن هارون[٨]، ثنا مبارك، عن الحسن فِي قَوْلِهِ: ﴿ وُجُوهٌ يَوْمَئِذٍ نَّاضِرَةٌ ﴿٢٢﴾ إِلَىٰ رَبِّهَا نَاظِرَةٌ ﴾ [القيامة: ٢٢-٢٣] قَالَ: "النَّضْرَةُ: الْحُسْنُ، نَظَرَتَ إِلَى رَبِّهَا فَنَضَرَتْ بِنُورِهِ"[٩].

٤٨٦- قال إسحاق بن راهويه في مسنده في مسند عائشة: أنبأ جرير[١٠]، عن منصور[١١] قال: كَانَ أُنَاسٌ يَقُولُونَ فِي حَدِيثٍ: إِنَّهُمْ يَرَوْنَ رَبَّهُمْ قَالَ: فَقُلْتُ لِمُجَاهِدٍ: إِنَّ أُنَاسًا يَقُولُونَ: إِنَّهُ يُرَى. فَقَالَ: أَلَا تَسْمَعُ إِلَى قَوْلِ اللَّهِ عَزَّ وَجَلَّ: ﴿ وُجُوهٌ يَوْمَئِذٍ نَّاضِرَةٌ ﴾ [القيامة: ٢٢] يَقُولُ: "نَضْرَةٌ مِنَ السُّرُورِ إِلَى رَبِّهَا نَاظِرَةٌ"[١٢].

٤٨٧- حديث عمار قوله: "أَسْأَلُكَ لَذَّةَ النَّظَرِ إِلَى وَجْهِكَ"[١٣]. في الثالث من فوائد أبي حفص الكتاني[١٤].

به. وبرقم (١٠٣٢) من طريق: أبيه، عن خلف بن الوليد، به.

(١) أحمد بن أبي طالب الصالحي الحجار، ابن الشحنة. سبقت ترجمته في الحديث رقم (٢٢٦).

(٢) محمد بن سعيد النيسابوري، الشيخ الجليل، الصالح، المسند، سبقت ترجمته في الحديث رقم (٣٧٩).

(٣) شهدة الدينوري، مسندة العراق، قال الشيخ الموفق: انتهى إليها إسناد بغداد. سبقت ترجمتها في الحديث رقم (٢١٢).

(٤) الحسين النعالي. قال شجاع الذهلي: صحيح السماع خالٍ من العلم والفهم. سبقت ترجمته في الحديث رقم (٣٧٩).

(٥) علي بن محمد بن بشران البغدادي الأموي، كان صدوقاً ثقةً ثبتاً. سبقت ترجمته في الحديث رقم (٨٨).

(٦) محمد بن عمرو بن البختري الرزاز. أبو جعفر، كان ثقة ثبتاً. سبقت ترجمته في الحديث رقم (٣٧٩).

(٧) محمد بن عبدالملك الواسطي، الدقيقي، صدوق. سبقت ترجمته في الحديث رقم (١٢٤).

(٨) يزيد بن هارون السلمي الواسطي، ثقة. سبقت ترجمته في الحديث رقم (١٢٩).

(٩) رواه الأجري في الشريعة برقم (٥٨٥)، والدارقطني في رؤية الله برقم (٢١٧)، واللالكائي في شرح أصول الاعتقاد برقم (٨٠٠).

(١٠) جرير بن عبدالحميد الضبي الكوفي، ثقة، سبقت ترجمته في الحديث رقم (٧٥).

(١١) منصور بن المعتمر السلمي ثقة، سبقت ترجمته في الحديث رقم (٣٠).

(١٢) رواه ابن راهويه في مسنده برقم (١٤٢٩).

(١٣) رواه النسائي في سننه برقم (١٣٠٥) من طريق: حماد، عن عطاء بن السائب، عن أبيه، عنه. مُطولاً. وصححه الألباني في صحيح الجامع الصغير (٢٧٩/١).

(١٤) لم أقف على فوائده.

٤٨٨- (أُثبتت)(١) عن عبدالخالق بن الأنجب(٢)، عن أبي العلاء الحافظ(٣)، أنا الحداد(٤)، أنا أبو نعيم(٥)، أنا الطبراني في المعجم الأوسط، حدثني محمد بن بكر بن كردان(٦)، نا العباس بن عبدالله التَّرْقُفِي(٧)، ثنا عثمان بن سعيد بن كثير بن دينار الحمصي(٨)، ثنا محمد ابن مهاجر(٩)، عن يونس بن ميسرة بن حلبس(١٠)، عن أم الدرداء، قالت: كان فضالة بن عبيد(١١)، يقول: "اللَّهُمَّ إِنِّي أَسْأَلُكَ الرِّضَا بَعْدَ الْقَضَاءِ، وَبَرْدَ الْعَيْشِ(١٢) بَعْدَ الْمَوْتِ، وَلَذَّةَ النَّظَرِ إِلَى وَجْهِكَ، وَالشَّوْقَ إِلَى لِقَائِكَ، مِنْ غَيْرِ ضَرَّاءَ مُضِرَّةٍ، وَلَا فِتْنَةٍ مُضِلَّةٍ"، وزعم أنها دعوات كان يدعو بها رسول الله صلى الله عليه(١٣).

---

(١) أقرب قراءة لها، وقد تكون الكلمة (أنبئت)، وقد تكون (زينب) ويراد بها: الكمالية.

(٢) عبدالخالق بن الأنجب العراقي، النِشتبري، الشيخ، الفقيه ، المحدث، سبقت ترجمته في الحديث رقم (١٦٠).

(٣) الحسن بن أحمد الهمذاني، العطار، المقرئ، المحدث، حافظ متقن. سبقت ترجمته في الحديث رقم (١٦٠).

(٤) الحسن بن أحمد الأصبهاني الحداد، ثقة صدوق. سبقت ترجمته في الحديث رقم (٢٤).

(٥) أحمد بن عبدالله بن أحمد المهراني الأصبهاني، الصوفي، الحافظ الثقة. سبقت ترجمته في الحديث رقم (٢٤).

(٦) محمد بن بكر بن كروان بن إسحاق الجريري البصري. حدث عن: كثير بن شهاب القزويني، والعباس بن عبدالله الرقفي، وغيرهما. وروى عنه: أبو القاسم الطبراني. مجهول. انظر: إرشاد القاصي والداني إلى تراجم شيوخ الطبراني (ص: ٥١٩).

(٧) عباس بن عبدالله بن أبي عيسى الواسطي، نزيل بغداد، المعروف بالتَرْقُفي، ثقة عابد، من الحادية عشرة. ق. التقريب (رقم: ٣١٧٢) .

(٨) عثمان بن سعيد بن كثير بن دينار القرشي، مولاهم أبو عمرو الحمصي، ثقة عابد، من التاسعة. د س ق. التقريب (رقم: ٤٤٧٢) .

(٩) محمد بن مهاجر الأنصاري الشامي، أخو عمرو، ثقة، من السابعة. بخ م ٤. التقريب (رقم: ٦٣٣١) .

(١٠) يونس بن ميسرة بن حلبس، سبقت ترجمته في الحديث رقم (٣٥).

(١١) فضالة بن عبيد بن نافذ بن قيس الأنصاري الأوسي، أول ما شهد شهد أحداً، ثم نزل دمشق وولي قضاءه. بخ م ٤. التقريب (رقم: ٥٣٩٥).

(١٢) برد العيش بعد الموت فالمراد به طيب العيش ولذاذته وما تقر به عين صاحبه، فإن البرد يحصل به قرة عين الإنسان وطيبها وبرد القلب يوجب انشراحه وطمأنينته بخلاف حرارة القلب والعين. انظر: شرح حديث لبيك اللهم لبيك لعبدالرحمن السلامي (ص: ٥٧)٠

(١٣) رواه الطبراني في معجمه الأوسط برقم (٦٠٩١)، وفي معجمه الكبير برقم (٨٢٥)، وفي الدعاء برقم (١٤٢٣)، واللالكائي في شرح أصول الاعتقاد برقم (٨٤٧). وقال الهيثمي في مجمع الزوائد (١٠/١٧٧): رواه الطبراني في الأوسط والكبير، ورجالهما ثقات.

لا يروى عن فضالة إلا بهذا الإسناد تفرد به عثمان بن سعيد الحمصي[١].

[٣٦٠/ب]

٤٨٩- قال عبدالله بن أحمد بن حنبل: حدثني أبو بكر[٢] هو ابن إسحاق، ثنا علي ابن الحسن بن شقيق[٣]، ثنا الحسين بن واقد[٤]، أنبأ يزيد النحوي[٥]، عن عكرمة في قوله عز وجل: ﴿وُجُوهٌ يَوْمَئِذٍ نَّاضِرَةٌ﴾ [القيامة: ٢٢]، قَالَ: "مِنَ النَّعِيمِ"، ﴿إِلَىٰ رَبِّهَا نَاظِرَةٌ﴾ [القيامة: ٢٣] قَالَ: "تَنْظُرُ إِلَى رَبِّهَا نَظَرًا"[٦].

٤٩٠- وقال: حدثني أبو سهل الأزجي، ثنا أبو معاوية[٧]، عن إسماعيل بن أبي خالد[٨]، عن أبي صالح[٩]. قال أبو سهل: وحدثنا علي بن عاصم[١٠]، عن خالد الحذاء[١١]، عن عكرمة، قالا في هذه الآية: ﴿إِلَىٰ رَبِّهَا نَاظِرَةٌ﴾ [القيامة: ٢٣]، قالا: إلى ثواب ربها ناظرة. قال أبو سهل: ولا نعلم شيئًا من ثواب الله أفضل من النظر إلى وجه الله عز وجل[١٢].

٤٩١- أخبرنا محمد بن علي[١٣]، أنا أبي[١٤]، أنبأنا الصيدلاني[١٥]، أنبأ طلحة[١٦]، أنا

---

(١) المعجم الأوسط للطبراني (١٦٥/٦).

(٢) محمد بن إسحاق الصَغاني، ثقة، ثبت. سبقت ترجمته في الحديث رقم (٢١٢).

(٣) علي بن الحسن بن شقيق، أبو عبدالرحمن المروزي، ثقة حافظ، من كبار العاشرة. ع. التقريب (رقم: ٤٧٠٦).

(٤) الحسين بن واقد المروزي، أبو عبدالله القاضي، ثقة له أوهام، من السابعة. خت م ٠٤ التقريب (رقم: ١٣٥٨).

(٥) يزيد بن أبي سعيد النحوي، أبو الحسن القرشي مولاهم المروزي، ثقة عابد، من السادسة. بخ ٤. التقريب (رقم: ٧٧٢٠).

(٦) رواه الأجري في الشريعة برقم (٥٨٦)، وعبدالله بن أحمد في السنة برقم (٤٨١) آخره.

(٧) محمد بن خازم أبو معاوية ا الكوفي، ثقة. سبقت ترجمته في الحديث رقم (٢٢).

(٨) إسماعيل بن أبي خالد الأحمسي مولاهم البجلي، ثقة ثبت. سبقت ترجمته في الحديث رقم (٢٨٥).

(٩) ذكوان السمان الزيات المدني، ثقة، ثبت سبقت ترجمته في الحديث رقم (٧).

(١٠) علي بن عاصم الواسطي، صدوق، يخطئ ويصر، ورمي بالتشيع. سبقت ترجمته في الحديث رقم (٤١٠).

(١١) خالد بن مهران الحَذّاء، وهو ثقة، يرسل. سبقت ترجمته في الحديث رقم (٢٦).

(١٢) ذكر النيسابوري في إيجاز البيان عن معاني القرآن (٨٥٢/٢): أي تنظر ما يأتيها من ثواب ربها. عن مجاهد، وأبي صالح، وعكرمة.

(١٣) محمد بن علي المقدسي ابن البخاري. سبقت ترجمته في الحديث رقم (٩٦).

(١٤) علي بن أحمد المقدسي، الصالحي، ثقة. سبقت ترجمته في الحديث رقم (١٧).

(١٥) محمد بن أحمد بن نصر الأصبهاني، الصيدلاني، الصدوق، سبقت ترجمته في الحديث رقم (٢٠).

(١٦) طلحة بن الحسين بن محمد الصالحاني، الأديب. أبو الطيب. (٤٢٦-٥١٥هـ). سمع من: جده، وابن ريذة، روى

جدي(١)، أنا أبو محمد بن حيان الحافظ(٢)، ثنا محمد بن سهل(٣)، ثنا سلمة(٤)، ثنا إبراهيم بن الحكم(٥)، عن أبيه(٦)، عن عكرمة، فِي قَوْلِهِ عَزَّ وَجَلَّ: ﴿وُجُوهٌ يَوْمَئِذٍ نَّاضِرَةٌ﴾ [القيامة: ٢٢]، قَالَ: "مَسْرُورَةٌ فَرِحَةٌ"، ﴿إِلَىٰ رَبِّهَا نَاظِرَةٌ﴾ [القيامة: ٢٣] قَالَ عِكْرِمَةُ: انْظُرْ مَا أَعْطَى اللَّهُ عَبْدَهُ الْمُؤْمِن مِنَ النُّورِ فِي عَيْنَيْهِ، (إِنْ)(٧) لَوْ جَعَلَ نُورَ جَمِيعَ مَنْ خَلَقَ اللَّهُ مِنَ الْإِنْسِ وَالْجِنِّ وَالطَّيْرِ وَالدَّوَابِّ وَكُلِّ شَيْءٍ خَلَقَ اللَّهُ، فَجَعَلَ نُورَ أَعْيُنِهِمْ فِي عَيْنَيْ عَبْدٍ مِنْ عِبَادِهِ، ثُمَّ كَشَفَ عَنِ الشَّمْسِ سِتْرًا وَاحِدًا وَدُونَهَا سَبْعُونَ سِتْرًا، مَا إِذَا قَدَرَ عَلَى أَنْ يَنْظُرَ إِلَى الشَّمْسِ، فَالشَّمْسُ جُزْءٌ مِنْ سَبْعِينَ جُزْءًا مِنْ نُورِ الْكُرْسِيِّ، وَالْكُرْسِيُّ جُزْءٌ مِنْ سَبْعِينَ جُزْءًا مِنْ نُورِ الْعَرْشِ ، وَالْعَرْشُ جُزْءٌ مِنْ سَبْعِينَ جُزْءًا مِنْ نُورِ السِّتِّيرِ، فَانْظُرْ مَاذَا أَعْطَى عَبْدَهُ مِنَ النُّورِ فِي عَيْنَيْهِ، إِنْ نَظَرَ إِلَى وَجْهِ رَبِّهِ الْكَرِيمِ عَيَانًا".

رواه هبةالله اللالكائي: لأبي زرعة(٨)، عن سلمة بن شبيب أبي عبدالرحمن (٩).

ورواه خُشيش بن أصرم(١٠)، وعبد بن حميد(١١)، عن إبراهيم بن الحكم.

ذكر أبو عمر الطلمنكي بإسناده: عن إسحاق بن عيسى(١٢) قال: "أتيت الماجشون

عنه: أبو موسى، وغيره. انظر: تاريخ الإسلام (٢٣٩/١١) (رقم: ١٨٠).

(١) محمد بن إبراهيم بن علي، الصالحاني الأصبهاني. الواعظ. أبو ذر. مات سنة: (٤٤٠هـ). سمع من: أبي الشيخ، وغيره. روى عنه: الحداد، وأحمد بن بشرويه. انظر: تاريخ الإسلام (٤١٣/٩) (رقم: ١٨٣).

(٢) عبدالله بن محمد بن حيان. ثقة مأمون. سبقت ترجمته في الحديث رقم (١٠٧).

(٣) محمد بن سهل بن الصباح، الاصبهاني، المعدل. أبو جعفر مات سنة: (٣١٣هـ). سمع من: سلمة بن شبيب، وأبي حفص الفلاس، وغيرهما. روى عنه: أبو القاسم الطبراني، وأبو محمد بن حيان، وغيرهما. وكان أحمد بن الفرات يحترمه، ويصحح سماعه منه بيده. انظر: تاريخ الإسلام (٢٧٣/٧) (رقم: ١٣٣).

(٤) سلمة بن شبيب المسمعي النيسابوري، ثقة. سبقت ترجمته في الحديث رقم (٧٢).

(٥) إبراهيم بن الحكم بن أبان العدني، ضعيف، وصل مراسيل. سبقت ترجمته في الحديث رقم (١٩٢).

(٦) الحكم بن أبان العدني، صدوق، عابد، وله أوهام سبقت ترجمته في الحديث رقم (١٩٢).

(٧) وفي شرح أصول الاعتقاد (إذْ).

(٨) عبيد الله بن عبدالكريم الرازي، إمام حافظ، ثقة مشهور. سبقت ترجمته في الحديث رقم (٣٤٢).

(٩) رواه اللالكائي في شرح أصول الاعتقاد برقم (٨٠٤) بنحوه.

(١٠) خشيش بن أصرم بن الأسود، ثقة. سبقت ترجمته في الحديث رقم (١٠).

(١١) عبد بن حميد بن نصر الكشي، ثقة. سبقت ترجمته في الحديث رقم (٤٦٥).

(١٢) إسحاق بن عيسى بن نجيح البغدادي، أبو يعقوب بن الطباع، سكن أذنة، صدوق، من التاسعة. م ت س ق.

عبدالعزيز بن أبي سلمة المدني[١]، برجل من الجهمية كان منكر حديث القيامة أن الله يأتيهم فكان ينكره، فقلت له: يا أبا عبدالله إن هذا ينكر حديث عبدالله حديث أبي الزعراء في صفة يوم القيامة، وما يأتيهم الله فيه، فقال له: ما تنكر يا فتى؟، فقال: أن الله أجل وأعظم من أن نراه في هذه الصفة، قال: يا أحمق إنه ليس يتغير عن عظمته، ولكنها عيناك يغيرهما حتى تراه كيف شاء، فقال الجهم: أتوب إلى الله من قولي، ورجع عما كان عليه"[٢].

رواه أبو الفتح يوسف بن عمر بن مسرور القَوّاس[٣]، عن أبي علي بن الصواف[٤]، عن بشر بن موسى[٥]، عن أبي القاسم إسماعيل بن الأَصْبغ الحَراف[٦]، عن أبي عمر عبدالحميد بن محمد المِسْتَام[٧]، قال: حدثني رجل ذكر اسمه ولست أحفظه عن بعض بني الطَّبَّاعِ -أراه إسحاق- قال: "كان عندنا فتى ينكر حديث ابن مسعود في الرؤية ونحوه من الأحاديث، فأتيت به الماجشون، فقال: يا فتى ما تنكر من هذا؟، قال: أنكر أن يكون الله متحول من جلاله، فقال الماجشون: إن الله لا يتحول جلاله، ولكنهما عيناك يقلبهما، فيريك الله نفسه كيف يشاء، قال الفتى: فرَّجت عني فرَّج الله عنك".

التقريب (رقم: ٣٧٥).

(١) عبدالعزيز بن عبدالله بن أبي سلمة الماجشون، المدني الفقيه التيمي. أبو عبدالله مات سنة: (١٦٤هـ) روى عن: عبدالله بن دينار، والزهري، وغيرهما. روى عنه: أبو نعيم، وأحمد بن يونس، وغيرهما. وكان إماما مفتيا حجة، صاحب سنة؛ نظر مرة في شيء من كلام جهم فقال: هذا هدم بلا بناء، وصفة بلا معنى. ووثقه ابن معين. انظر: تاريخ الإسلام (٤/٤٤٠) (رقم: ٢٤٠).

(٢) انظر: شرح السنة للبغوي (١٥/١٧٩)، كتاب الأربعين في صفات رب العالمين للذهبي (ص: ١٦٣)، ومختصر العلو للعلي العظيم له (ص: ١١١).

(٣) يوسف بن عمر بن مسرور البغدادي، القواس. أبو الفتح (٣٠٠-٣٨٥هـ). سمع من: أحمد بن المغلس، وابن صاعد، وغيرهما. حدث عنه: أبو محمد الخلال، وأبو ذر عبد بن أحمد الهروي، وغيرهما. الإمام، القدوة، الرباني، المحدث، الثقة، قال أبو بكر الخطيب: كان ثقةً زاهداً صادقاً. انظر: السير (١٦/٤٧٤-٤٧٥) (رقم: ٣٥١).

(٤) محمد بن أحمد بن الحسن بن الصواف. أبو علي. مات سنة: (٣٥٩هـ). سمع من: محمد بن إسماعيل الترمذي، وبشر بن موسى، وغيرهما. وروى عنه: ابن رزقويه، وأبو بكر البرقاني، وغيرهما. محدث بغداد. وقال ابن أبي الفوارس: كان أبو علي ثقة مأموناً ما رأيت مثله في التحرز. انظر: تاريخ الإسلام (٨/١٣٨) (رقم: ٣٠٦).

(٥) بشر بن موسى الأسدي، البغدادي. قال الخطيب: كان ثقة، أميناً. سبقت ترجمته في الحديث رقم (٢).

(٦) لم أقف له على ترجمة.

(٧) عبدالحميد بن محمد بن المِسْتام، أبو عمر الحراني، إمام مسجدها، ثقة، من الحادية عشرة. س. التقريب (رقم: ٣٧٧٤) .

وقال أبو عبدالله محمد بن الحافظ إسماعيل التيمي[(١)]: وقد حكى عن ابن أبي عاصم النبيل، أنَّه كان يقول في تأويل هذا الحديث: "أن ذلك تغيير يقع في عيون الرائين كنحو ما يتخيل إلى الإنسان الشيء بخلاف ما هو به، فيتوهمه الشيء على الحقيقة"[(٢)]. ولم أجد هذا في كتبه المعروفة.

[٣٦١/أ]

٤٩٢- قال الدارقطني: حدثنا عبدالله بن الهيثم بن خالد الخياط[(٣)]، ثنا الحسن بن ناصح الخلال المخرمي[(٤)]، ثنا عبدالعزيز بن أبان[(٥)]، ثنا بشير بن المهاجر[(٦)]، ثنا عبدالله بن بريدة[(٧)]، عن أبيه[(٨)]، قال: قال رسول الله ﷺ: ((مَا مِنْكُمْ مِنْ أَحَدٍ إِلَّا وَسَيَخْلُو اللَّهُ بِهِ كَمَا يَخْلُو أَحَدُكُمْ بِالْقَمَرِ لَيْلَةَ الْبَدْرِ))[(٩)].

أخبرنا إسحاق[(١٠)]، أنبأ ابن خليل[(١١)]، أنا الحظيري[(١٢)]، أنبا

(١) لم أقف له على ترجمة.

(٢) انظر: إبطال التأويلات لأبي يعلى الفراء (ص: ١٥٣).

(٣) عبدالله بن الهيثم بن خالد الطيني، الخياط. أبو محمد. مات سنة: (٣٢٦هـ). سمع من: الحسن بن عرفة، وأبي عتبة أحمد بن الفرج الحمصي. وروى عنه: يوسف القواس، والدارقطني ووثقه. انظر: تاريخ الإسلام (٥٢٤/٧) (رقم: ٢٩٤).

(٤) الحسن بن ناصح الخلال المخرمي أبو علي. مات مابين سنتي: (٢٧١-٢٨٠هـ) حدث عن: أسود بن عامر شاذان، وعبدالعزيز بن أبان القرشي، وغيرهما. روى عنه: عبدالله بن الهيثم بن خالد الخياط، ويحيى بن صاعد، وغيرهما. وقال عبدالرحمن بن أبي حاتم الرازي: أدركته ولم أكتب عنه، وكان صدوقا. انظر: تاريخ بغداد (٤٧٣/٨) (رقم: ٣٩٦٧). وتاريخ الإسلام (٥٣٧/٦) (رقم: ١٥٨).

(٥) عبدالعزيز بن أبان بن محمد بن عبدالله بن سعيد بن العاص الأموي السعيدي، أبو خالد الكوفي، نزيل بغداد، متروك، وكذبه ابن معين وغيره، من التاسعة. ت. التقريب (رقم: ٤٠٨٣).

(٦) بشير بن المهاجر الكوفي الغنوي، صدوق لين الحديث، رُمِيَ بالإرجاء، من الخامسة. م ٤. التقريب (رقم: ٧٢٣).

(٧) عبدالله بن بريدة بن الخصيب الأسلمي، ثقة. سبقت ترجمته في الحديث رقم (١٦).

(٨) بُريدة بن الحصيب، الأسلمي، صحابي، سبقت ترجمته في الحديث رقم (١٧٩).

(٩) رواه الدارقطني في رؤية الله برقم (١٨٤). وابن بطة في الإبانة الكبرى برقم (٢١)، من طريق: محمد بن إسحاق، عن عبدالعزيز بن أبان، به. بمعناه.

(١٠) إسحاق بن يحيى بن إسحاق الآمدي الشيخ عفيف الدين. سبقت ترجمته في الحديث رقم (٥٦).

(١١) يوسف بن خليل بن قراجا لإسكاف، الإمام، المحدث، الصادق، سبقت ترجمته في الحديث رقم (٢٤).

(١٢) محمد بن أحمد الحظيري، وكان صحيح السماع، عسراً في التحديث. سبقت ترجمته في الحديث رقم (٤١٣).

ابن كادش[١]، أنبا العشاري[٢]، أنا الدَّارقطني، بهذا.

٤٩٣- رواه اللالكائي: لمحمد بن هارون الرُّوْيَانِيّ[٣]، عن محمد بن إسحاق[٤]، عن عبدالعزيز بن أبان، وأوله: ((مَا مِنْكُمْ مِنْ أَحَدٍ إِلَّا سَيَخْلُوا اللَّهُ بِهِ يَوْمَ الْقِيَامَةِ لَيْسَ بَيْنَهُ وَبَيْنَهُ حِجَابٌ وَلَا تُرْجُمَانٌ))[٥].

٤٩٤- ورواه ابن خزيمة: عن علي بن سلمة اللَّبَقي[٦]، عن زيد الحُباب[٧]، عن حسين ابن واقد[٨]، عن عبدالله بن بريدة، [عن أبيه]، ولفظه: ((مَا مِنْكُمْ مِنْ أَحَدٍ إِلَّاَ سَيُكَلِّمُهُ رَبُّهُ يَوْمَ القِيَامَةِ لَيْسَ بَيْنَهُ وَبَيْنَهُ حَاجِبٌ وَلَا تُرْجُمَانٌ))[٩].

٤٩٥- وبهذا الإسناد قال الدارقطني: حدثنا أبو الحسن علي بن محمد بن أحمد المصري[١٠]، قال: حدثني (خير)[١١] بن عرفة[١٢]، ثنا عروة بن مروان العرقي[١٣]، ثنا موسى بن

---

(١) أحمد بن عبيدالله بن محمد السلمي، العكبري، المعروف: بابن كادش، أبو العز، كان ضعيفا في الرواية، مخلطا، كذابا، لا يحتج به، سبقت ترجمته في الحديث رقم (٤١٣).

(٢) محمد بن علي بن الفتح الحربي، العشاري. كان ثقة ديناً صالحا. سبقت ترجمته في الحديث رقم (٤١٣).

(٣) محمد بن هارون الروياني. أبو بكر. مات سنة: (٣٠٧هـ) حدث عن: إسحاق بن شاهين، وأبي زرعة الرازي، وغيرهما. حدث عنه: أبو بكر الإسماعيلي، وإبراهيم القرميسيني، وغيرهما. الإمام، الحافظ، الثقة، صاحب (المسند) المشهور. وثقه: أبو يعلى الخليلي، وذكر أن له تصانيف في الفقه. انظر: السير (١٤/٥٠٧-٥٠٨) (رقم: ٢٨٤).

(٤) محمد بن إسحاق الصَغاني، ثقة، ثبت. سبقت ترجمته في الحديث رقم (٢١٢).

(٥) رواه اللالكائي في شرح أصول الاعتقاد برقم (٨٥٣).

(٦) علي بن سلمة بن عقبة القرشي اللَبَقي النيسابوري، صدوق، من كبار الحادية عشرة. يقال: إن البخاري روى عنه. ق. التقريب (رقم: ٤٧٣٩).

(٧) زيد بن الحُباب العُكْلي، وهو صدوق يخطئ في حديث الثوري. سبقت ترجمته في الحديث رقم (٦٨).

(٨) الحسين بن واقد المروزي، ثقة له أوهام. سبقت ترجمته في الحديث رقم (٤٨٩).

(٩) رواه ابن خزيمة في التوحيد (١/٣٦٣).

(١٠) علي بن محمد بن أحمد البغدادي، الواعظ، المشهور بالمصري. أبو الحسن. مات سنة: (٣٣٨هـ). سمع من: أحمد ابن عبيد، ومحمد بن إسماعيل الترمذي، وغيرهما. روى عنه: أبو الحسين بن المظفر، والدارقطني، وغيرهما. الإمام، المحدث، جمع وصنف. قال أبو بكر الخطيب: كان ثقة، عارفا. انظر: السير (١٥/٣٨١-٣٨٢) (رقم: ٢٠٤).

(١١) في رؤية الله (الحسن بن عرفة).

(١٢) خير بن عرفة المصري. أبو طاهر. مات سنة: (٢٨٣هـ). روى عن: عروة بن مروان، ويزيد بن عبد ربه، وغيرهما. روى عنه: علي بن محمد الواعظ، والطبراني، وغيرهما. المحدث، الصدوق. انظر: السير (١٣/٤١٣-٤١٤) (رقم: ٢٠١).

(١٣) عروة بن مروان، العرقي الطرابلسي الزاهد. أبو عبدالله. مات ما بين سنتي: (٢١١-٢٢٠هـ) حدث عن: زهير بن معاوية، وموسى بن أعين. وروى عنه: يونس بن عبدالأعلى، وخير بن عرفة، وغيرهما. قال الدارقطني: شيخ أمي ليس

أعين(١)، عن ليث بن أبي سليم(٢)، عن مجاهد(٣)، عن عبدالله بن عمرو قال: "وَاللَّهِ لَيَخْلُوَنَّ اللَّهُ بِكُمْ يَوْمَ الْقِيَامَةِ وَاحِدًا وَاحِدًا فِي الْمَسْأَلَةِ، حَتَّى تَكُونُوا فِي الْقُرْبِ مِنْهُ أَقْرَبَ مِنْ هَذَا، وَأَشَارَ إِلَى شَيْءٍ قَرِيبٍ"(٤).

٤٩٦- وقال هبةالله بن الحسن الطبري: أخبرنا أحمد بن محمد(٥)، أنا عمر(٦)، ثنا أحمد ابن محمد بن سعيد(٧)، ثنا أحمد بن الحسن الخزاز(٨)، ثنا أبي(٩)، ثنا حصين يعني ابن مخارق(١٠)، عن عبدالصمد(١١)، عن أبيه(١٢)، عن ابن عباس في قوله عز وجل: ﴿ وُجُوهٌ يَوْمَئِذٍ نَّاضِرَةٌ ﴿٢٢﴾ إِلَىٰ رَبِّهَا نَاظِرَةٌ ﴾ [القيامة: ٢٢-٢٣] قال: "مَسْرُورَةٌ إِلَى رَبِّهَا نَاظِرَةٌ قَالَ: تَنْظُرُ إِلَى رَبِّهَا". (١٣).

٤٩٧- وقال: أنبأ أحمد بن محمد، أنبأ عمر بن أحمد الواعظ، ثنا أحمد بن محمد بن علي الرياحي(١٤)، ثنا

بالقوي. انظر: تاريخ الإسلام (٣٩٦/٥) (رقم: ٢٦٩).

(١) موسى بن أعين الجزري، مولى قريش، أبو سعيد، ثقة عابد، من الثامنة. خ م د س ق. التقريب (رقم: ٦٩٤٤).

(٢) الليث بن أبي سليم، صدوق اختلط جدا ولم يتميز حديثه فترك. سبقت ترجمته في الحديث رقم (٤٣٥).

(٣) مجاهد بن جَبْر المخزومي، ثقة، سبقت ترجمته في الحديث رقم (٦٧).

(٤) رواه الدارقطني في رؤية الله برقم (١٨٥).

(٥) قد يكون: أحمد بن عمر بن خرشيذ قولة، الإصبهاني التاجر. أبو علي. مات سنة: (٣٩٤هـ) حدث عن: أبي حامد محمد بن هارون الحضرمي، وأبي بكر بن زياد النيسابوري، وغيرهما. روى عنه: العتيقي، وإسماعيل بن رجاء العسقلاني، وغيرهما. وثقه الخطيب. انظر: تاريخ الإسلام (٧٣٧/٨) (رقم: ١١٠).

(٦) عمر بن أحمد بن عثمان بن شاهين البغدادي، أبو حفص. الصدوق. سبقت ترجمته في الحديث رقم (٣٣٩).

(٧) لم يتبين لي من هو.

(٨) أحمد بن الحسن بن سعيد بن عثمان الخزاز الكوفي. لم أقف له على ترجمة.

(٩) الحسن بن سعيد بن عثمان الخزاز الكوفي. لم أقف على ترجمة.

(١٠) حصين بن مخارق بن ورقاء، أبو جنادة. روى عن: الأعمش. قال الدارقطني: يضع الحديث، ونقل ابن الجوزي أن ابن حبان قال: لا يجوز الاحتجاج به. انظر: ميزان الاعتدال (٥٥٤/١) (رقم: ٢٠٧٩).

(١١) عبدالصمد بن عبدالوارث العنبري، صدوق ثبت في شعبة. سبقت ترجمته في الحديث رقم (١٩٣).

(١٢) عبدالوارث بن سعيد بن ذكوان العنبري، مولاهم أبو عبيدة التَّنوري البصري، ثقة ثبت، رمي بالقدر ولم يثبت عنه، من الثامنة. ع. التقريب (رقم: ٤٢٥١).

(١٣) رواه اللالكائي في شرح أصول الاعتقاد برقم (٧٩٩).

(١٤) لم أقف له على ترجمة.

أحمد بن عبدالله بن زياد التستري(١)، ثنا سليمان يعني ابن الحكم البصري(٢)، ثنا هشيم(٣)، عن مجالد(٤)، عن الشعبي(٥)، عن حذيفة بن اليمان، قال: ((كُنَّا مَعَ رَسُولِ اللَّهِ ﷺ جُلُوسًا لَيْلَةَ الْبَدْرِ إِذْ رَفَعَ رَأْسَهُ إِلَى الْقَمَرِ فَقَالَ: "إِنَّكُمْ سَتَرَوْنَ رَبَّكُمْ كَمَا تَرَوْنَ هَذَا لَا تُضَامُونَ فِي رُؤْيَتِهِ شَيْئًا")).(٦)

وقال مفضل بن غسان(٧): عن يحيى بن معين(٨): "عندي سبعة عشر حديثًا في الرؤية كلها صحاح"(٩).

٤٩٨- وذكر عبدالرحمن بن أبي حاتم: أنبأ إسحاق بن أحمد الخزاز(١٠)، ثنا إسحاق يعني ابن سليمان الرازي(١١)، عن المغيرة بن مسلم(١٢)، عن ميمون أبي حمزة(١٣)، قال: كنت

---

(١) أحمد بن عبدالله بن زياد التستري. أبو جعفر. مات ما بين سنتي: (٢٦١-٢٧٠هـ) حدث عن: سهل بن عثمان العسكري، وغيره. وروى عنه: يحيى بن صاعد، ومحمد بن مخلد، وغيرهما. انظر: تاريخ الإسلام (٢٧٢/٦) (رقم: ٤٣).

(٢) لم أقف له على ترجمة.

(٣) هُشيم بن بشير السلمي، ثقة ثبت، كثير التدليس والإرسال الخفي. سبقت ترجمته في الحديث رقم (٧٣).

(٤) مُجالد بن سعيد الهمْداني، الكوفي، ليس بالقوي، وقد تغير في آخر عمره. سبقت ترجمته في الحديث رقم (٣٩٣).

(٥) عامر بن شراحيل الشَعبي، أبو عمرو، ثقة، سبقت ترجمته في الحديث رقم (٧).

(٦) رواه اللالكائي في شرح أصول الاعتقاد برقم (٨٥٤).

(٧) المفضل بن غسان الغلابي البصري الحافظ الأخباري. أبو عبدالرحمن مات سنة: (٢٤٦هـ). سمع من: ابن عيينة، والواقدي، وغيرهما. روى عنه: ابن أبي الدنيا، والبغوي، وغيرهما. "مصنف التاريخ"، عني بالحديث، ووثقه الخطيب. انظر: تاريخ الإسلام (١٢٦١/٥ - ١٢٦٢) (رقم: ٥٣٦).

(٨) يحيى بن معين البغدادي، ثقة. سبقت ترجمته في الحديث رقم (٣٤٣).

(٩) شرح أصول الاعتقاد للالكائي (٥٤٩/٣).

(١٠) إسحاق بن أحمد بن مهران الخراز الرازي. أبو يعقوب. مات سنة: (٢٧٥هـ) حدث عن: الحارث بن مسلم. روى عنه: علي بن خشنام بن معدان. وأدرك إسحاق بن سليمان الرازي، لكنه غير حافظ، مات قبل أبي حاتم بسنة واحدة وهو ثقة. انظر: إكمال الإكمال لابن نقطة (٤١٥/٢) (رقم: ١٩٠٠)، وتاريخ الإسلام (٥١٢/٦) (رقم: ١٠٢).

(١١) إسحاق بن سليمان الرازي، أبو يحيى، كوفي الأصل، ثقة. سبقت ترجمته في الحديث رقم (١٩).

(١٢) المغيرة بن مسلم القَسْمَلي، أبو سلمة، السرّاج المدائني، أصله من مرو، صدوق، من السادسة. بخ ت س ق. التقريب (رقم: ٦٨٥٠).

(١٣) ميمون أبو حمزة الأعور، مشهور بكنيته، ضعيف، من السادسة. ت ق. التقريب (رقم: ٧٠٥٧).

جالساً عند أبي وائل فدخل علينا رجل يُقال له أبو عفيف، فقال له شقيق بن سلمة[١]: يا أبا عفيف ألا تحدثنا عن معاذ بن جبل؟ قال: بلى، سمعته يقول: "يُحْبَسُ النَّاسُ يوم القيامة فِي صَعِيدٍ وَاحِدٍ، فَيُنَادى: أَيْنَ الْمُتَّقُونَ؟ فَيَقُومُونَ فِي كَنَفٍ مِنْ الرَّحْمَنِ، لَا يَحْتَجِبُ اللَّهُ مِنْهُمْ وَلا يَسْتَتِرُ. قُلْتُ: مَنِ الْمُتَّقُونَ؟ قَالَ: قَوْمٌ اتَّقَوا الشِّرْكَ وَعِبَادَةَ الأَوْثَانِ، وَأَخْلَصُوا لِلَّهِ بِالْعِبَادَةِ فَيَمُرُّونَ إِلَى الْجَنَّةِ[٢].

٤٩٩- حديث: التجلِّي لأبي بكر خاصة، وللناس عامة[٣]. ذكره صاحب الفاروق من حديث أنس وهو في (..)[٤] له[٥].

ومن حديث جابر وهو من جزء أبي حامد محمد بن هارون الحضرمي[٦]، ومن حديث العباس بن عبدالمطلب ، وفي أسانيده مقال فتركته.

وحديث جابر أيضًا في الثالث من السنة للطبراني[٧]، وفي ترجمة علي بن عبدة المكتب من الكامل[٨]، وفي حديث ابن البطي عن ابن خيرون. رواه الدارقطني في كتاب الرؤيا[٩]. وروي

---

(١) شقيق بن سلمة الأسدي، أبو وائل الكوفي، ثقة، مخضرم. ع. التقريب (رقم: ٢٨١٦).

(٢) رواه ابن أبي حاتم في تفسيره برقم (٤٠٢١)، وبرقم (٦١) و(٣٧١٩) من طريق: عبدالله بن عمران، عن إسحاق بن سليمان الرازي، به. بنحوه.

(٣) رواه أحمد بن حنبل في فضائل الصحابة برقم (٥٦٤) ولفظه: "يَا أَبَا بَكْرٍ، أَعْطَاكَ اللَّهُ رِضْوَانَهُ الْأَكْبَرَ"، قَالَ: بِأَبِي وَأُمِّي، وَمَا رِضْوَانُهُ الْأَكْبَرُ؟ قَالَ: "إِذَا كَانَ يَوْمُ الْقِيَامَةِ تَجَلَّى لِلْخَلَائِقِ عَامَّةً وَلَكَ خَاصَّةً". من طريق": حماد بن سلمة، عن ثابت، عن أنس، عن أبي بكر الصديق. ورواه ابن بطة في الإبانة الكبرى برقم (٢٠٣)، من طرق: عبدالملك بن جريج، عن هشام بن عروة، عن أبيه، عن عائشة. وقال محمد الطرابلسي في اللؤلؤ المرصوع (ص: ٥٥): موضوع. وقد فصل فيه السيوطي للاستزادة انظر: اللآلىء المصنوعة للسيوطي (١/٢٦٢-٢٦٤).

(٤) يشير إلى اسم كتاب لأبي إسماعيل الهروي لم أستطع قراءته وقد يكون (المائة) .

(٥) كتاب الفاروق لأبي إسماعيل الهروي لم أقف عليه، ولعله مفقود .

(٦) محمد بن هارون بن عبدالله الحضرمي، البغدادي،. أبو حامد. مات سنة: (٣٢١هـ). سمع من: إسحاق بن أبي إسرائيل، وأبي همام السكوني، وغيرهما. حدث عنه: الدارقطني ووثقه، ويوسف القواس، وغيرهما. المحدث، الثقة، الإمام. انظر: السير (١٥/٢٥) (رقم: ١٢). والمخطوط في الظاهرية -لم أستطع الوقوف عليه-.

(٧) لم أقف عليه، ولعله مفقود.

(٨) الكامل لابن عدي (٦/٣٧٠).

(٩) رواه الدارقطني في رؤية الله برقم (٤٨)، وأبو طاهر المخلص في المخلصيات برقم (٢٩٣١)، واللالكائي في شرح أصول الاعتقاد برقم (٢٤٣٤)، وأبو الحسين الطيوري في الطيوريات برقم (٤٢٣)، ولفظه: "إِنَّ اللَّهَ عَزَّ وَجَلَّ لَيَتَجَلَّى لِلنَّاسِ عَامَّةً، وَيَتَجَلَّى لِأَبِي بَكْرٍ خَاصَّةً". من طريق: يحيى بن سعيد القطان، عن أبي ذئب، عن محمد بن المنكدر، عن جابر.

من حديث ابن عباس في جزء طلحة بن (رمضان)(١).

٥٠٠- عن الوالبي(٢)، عن معاذ بن جبل، قال رسول الله : ((مَنْ وَلِيَ مِنْ أَمْرِ النَّاسِ شَيْئًا، فَاحْتَجَبَ عَنْ أُولِي الضَّعَفَةِ وَالْحَاجَةِ، احْتَجَبَ اللَّهُ عَنْهُ يَوْمَ الْقِيَامَةِ))(٣). في الثاني من مشيخة ابن شاذان(٤)، والفاروق. وروى معناه من حديث أبي مريم الفلسطيني في الفاروق(٥).

٥٠١- ومن حديث (...)(٦) حدثني يزيد بن عبدالله(٧)، عن عبدالله بن يونس(٨)، عن سعيد بن أبي سعيد(٩)، عن أبي هريرة، أنه سمع رسول الله ﷺ يقول: حين أُنزلت آية الملاعنة: ((أَيُّمَا امْرَأَةٍ أَدْخَلَتْ عَلَى قَوْمٍ نَسَبًا لَيْسَ مِنْهُمْ، فَلَيْسَتْ مِنَ اللَّهِ فِي شَيْءٍ، وَلَن يُدْخِلَهَا اللَّهُ جَنَّتَهُ، وَأَيُّمَا رَجُلٍ جَحَدَ وَلَدَهُ(١٠)، وَهُوَ يَنْظُرُ إِلَيْهِ احْتَجَبَ اللَّهُ مِنْهُ، وَفَضَحَهُ بِهِ عَلَى رُءُوسِ الْأَوَّلِينَ، وَالْآخِرِينَ))(١١).

قال عبدالله: قال محمد بن كعب القرظي(١٢) وسعيد يحدثه به بهذا، قد بلغني هذا

ورواه الحاكم في المستدرك برقم (٤٤٦٣)، وأبو نعيم في الحلية (١١/٥)، من طريق: جعفر بن برقان، عن محمد بن سوقة، عن محمد بن المنكدر، عن جابر. مُطولاً.

(١) أقرب قراءة لها، ولم أقف عليه.

(٢) أبو خالد الوالبي الكوفي ، مقبول. سبقت ترجمته في الحديث رقم (٨٣).

(٣) رواه أحمد في مسنده برقم (٢٢٠٧٦)، وابن جعد في مسنده برقم (٢٣٠٩)، والطبراني في معجمه الكبير برقم (٣١٦) من طريق: شريك، عن أبي حصين، عن الوالبي، عنه. وقال شعيب الأرنؤوط -محقق مسند أحمد- (٣٦/ ٣٩٤): صحيح لغيره، وهذا إسناد ضعيف لسوء حفظ شريك.

(٤) لم أقف عليه في المطبوع من مشيخته.

(٥) الفاروق لأبي إسماعيل الهروي لم أقف عليه، ولعله مفقود.

(٦) كلمات غير واضحة في المخطوط .

(٧) يزيد بن عبدالله الليثي، المدني، ثقة مكثر. سبقت ترجمته في الحديث رقم (٤١٧).

(٨) عبدالله بن يونس حجازي، مجهول الحال، مقبول، من السادسة. د س. التقريب (رقم: ٣٧٢٢).

(٩) سعيد بن أبي سعيد كيسان المقبري، أبو سعد المدني، ثقة، من الثالثة، تغير قبل موته بأربع سنين، وروايته عن عائشة وأم سلمة مرسلة. ع. التقريب (رقم: ٢٣٢١).

(١٠) الجحد: نقيض الإقرار كالإنكار والمعرفة. وقال الجوهري: الجحود الإنكار مع العلم. انظر: لسان العرب (١٠٦/٣).

(١١) رواه النسائي في سننه برقم (٣٤٨١)، وأبو داود في سننه برقم (٢٢٦٣)، والدارمي في سننه برقم (٢٢٨٤). وقال الألباني في ضعيف الجامع الصغير (ص: ٣٢٧): ضعيف. ورواه ابن حبان في صحيحه برقم (٤١٠٨)، والحاكم في المستدك برقم (٢٨١٤) وقال (٢٢٠/٢): هذا حديث صحيح على شرط مسلم، ولم يخرجاه.

(١٢) محمد بن كعب بن سليم بن أسد، ثقة، سبقت ترجمته في الحديث رقم (٩٧).

الحديث عن رسول الله ﷺ[١]. (ق)[٢].

[٣٦٢/ب]

١٨- باب كل عام شر من الذي قبله[٣]

٥٠٢- أخبرنا ابن أبي الهَيْجَاء[٤]، أنا ابن عبدالهادي[٥]، أنا يحيى[٦]، أنبأ أبو عدنان[٧]، وفاطمة[٨]، قالا: أنا محمد بن عبدالله بن ريذة[٩].

ح وأخبرنا إسحاق بن يحيى[١٠]، أنا يوسف بن خليل[١١]، أنبأ خليل بن أبي الرجاء[١٢].

وأخبرنا سليمان بن حمزة[١٣]، أنبأ

---

(١) سنن الدارمي (٢٢٨٤).

(٢) رواه ابن ماجه في سننه برقم (٢٧٤٣) من طريق: زيد بن الحباب، عن موسى بن عبيدة، عن يحيى بن حرب، عن سعيد بن أبي سعيد المقبري، عنه. بمعناه.

(٣) أخبر عليه الصلاة والسلام أن من الأزمان أزماناً يجتمعون فيها على ضلالةٍ وكفر. وممن قال بهذا القول: عمر بن عبدالعزيز، فقد روى ابن وهب عن مالك قال: كان عمر بن عبدالعزيز يقول: سن رسول الله ﷺ وولاة الأمر من بعده سنناً، الأخذ بها تصديق لكتاب الله، واستكمال لطاعة الله، وقوة على دين الله، ليس لأحد تبديلها ولا تغييرها، ولا النظر فيما خالفها! من اهتدى بها مهتدُ، ومن استنصر بها منصور، ومن خالفها اتبع غير سبيل المؤمنين، وولاه الله ما تولى، وأصلاه جهنم وساءت مصيرا. انظر: الاعتصام للشاطبي (٢١٣/٣). وبدأ المصنف في هذا الباب بالحديث عن أشراط الساعة ومقدماتها.

(٤) محمد بن أحمد بن أبي الهيجاء بن الزراد. المسند العالم الرحلة. سبقت ترجمته في الحديث رقم (٢).

(٥) محمد بن عبدالهادي بن يوسف بن قدامة بن مقدام المقدسي، الجماعيلي، الحنبلي. أبو عبدالله. مات سنة: (٦٥٨هـ). سمع من: محمد بن أبي الصقر، ويحيى الثقفي، وغيرهما. حدث عنه: الدمياطي، ومحمد بن الزراد، وغيرهما. الفقيه، المقرئ، المسند، شمس الدين، وكان ديناً، خيراً، كثير التلاوة، متعففاً، أثنى عليه الشيخ الضياء وغيره. انظر: السير (٣٤٢/٢٣-٣٤٣) (رقم: ٢٣٨).

(٦) يحيى بن محمود بن سعد الثقفي، الأصبهاني، الصوفي. الشيخ المسند. سبقت ترجمته في الحديث رقم (٢٤).

(٧) محمد بن أحمد بن أبي نزار الربعي، الإصبهاني. شيخ سديد. سبقت ترجمته في الحديث رقم (٢٤٠).

(٨) فاطمة بنت عبدالله الجوزدانية، الصالحة مسندة الوقت. سبقت ترجمته في الحديث رقم (٢٤٠).

(٩) محمد بن عبدالله الأصبهاني، الشيخ العالم مسند العصر. سبقت ترجمته في الحديث رقم (٢٤٠).

(١٠) إسحاق بن يحيى بن إسحاق الآمدي الشيخ عفيف الدين. سبقت ترجمته في الحديث رقم (٥٦).

(١١) يوسف بن خليل بن قراجا الإسكاف، الإمام، المحدث، الصادق، سبقت ترجمته في الحديث رقم (٢٤).

(١٢) خليل بن بدر الأصبهاني، الراراني، الشيخ الجليل المسند. سبقت ترجمته في الحديث رقم (٥٦).

(١٣) سليمان بن حمزة بن أحمد المقدسي، الحنبلي. سبقت ترجمته في الحديث رقم (٨).

أبو عبدالله الحافظ[١]، أنبأ أبو جعفر الصيدلاني[٢]، قالا: أنا أبو علي الحداد[٣]، قالا: أنا أبو نعيم[٤]، ثنا أبو القاسم الطبراني، ثنا علي بن عبدالعزيز[٥]، ثنا مسلم[٦]، ثنا شعبة[٧]، عن الزبير ابن عدي[٨]، عن أنس قال: ((لَا يَأْتِي عَلَيْكُم عَامٌ إِلَّا وَالَّذِي بَعْدَهُ شَرٌّ مِنْهُ))[٩] سمعت ذلك من نبيكم ﷺ[١٠].

لم يروه عن شعبة إلا مسلم، تفرد عن علي بن عبدالعزيز[١١].

رواه ابن منده في غرائب شعبة: عن أبي القاسم، وعن علي بن عبدالعزيز[١٢].

وهو عند سفيان الثوري، رواه (خ)[١٣].

---

(١) محمد بن عبد الواحد بن أحمد، السعدي، المقدسي، الامام الحافظ . سبقت ترجمته في الحديث رقم (٢٠).

(٢) محمد بن أحمد بن نصر الأصبهاني، الصيدلاني، الصدوق، سبقت ترجمته في الحديث رقم (٢٠).

(٣) الحسن بن أحمد بن الحسن الأصبهاني، الحداد، ثقة، سبقت ترجمته في الحديث رقم (٢٤).

(٤) أحمد بن عبدالله بن أحمد المهراني الأصبهاني، الصوفي، الثقة، سبقت ترجمته في الحديث رقم (٢٤).

(٥) علي بن عبدالعزيز بن المرزبان البغوي، قال الدارقطني: ثقة مأمون. سبقت ترجمته في الحديث رقم (٢٠).

(٦) مسلم بن إبراهيم الأزدي الفراهيدي، ثقة، مأمون، سبقت ترجمته في الحديث رقم (٩١).

(٧) شعبة بن الحجاج العتكي، ثقة. سبقت ترجمته في الحديث رقم (٣٠).

(٨) الزبير بن عدي الهمداني اليامي، أبو عبدالله الكوفي، ولي قضاء الري، ثقة، من الخامسة. ع. التقريب (رقم: ٢٠٠١).

(٩) فائدة: قال الألباني في الصحيحة (٣٦/١): "هذا الحديث ليس على عمومه، بل هو من العام المخصوص، فلا يجوز إفهام الناس أنه على عمومه، فيقعوا في اليأس الذي لا يصح أن يتصف به المؤمن، ﴿إِنَّهُۥ لَا يَاْيْـَٔسُ مِن رَّوْحِ ٱللَّهِ إِلَّا ٱلْقَوْمُ ٱلْكَٰفِرُونَ﴾ [يوسف: ٨٧]". قال ابن بطال: "حديث أنس من علامات النبوة لإخبار النبي ﷺ بتغير الزمان وفساد الأحوال، وذلك غيب لا يعلم بالرأي، وإنما يعلم بالوحى". انظر: شرح صحيح البخاري لابن بطال (١٠/ ١٤).

(١٠) رواه الطبراني في معجمه الصغير برقم (٥٢٨)، والبزار في مسنده برقم (٧٤٨٢) من طريق: عثمان بن زائدة، عن مسعر، عن الزبير بن عدي، عنه. وابن حبان في صحيحه برقم (٥٩٥٢) من طريق: محمد بن عصام بن يزيد، جبر، عن أبيه، عن سفيان، عن الزبير بن عدي، عنه. والداني في السنن الواردة في الفتن برقم (٢١٢) من طريق: أحمد بن منصور الرمادي، عن يزيد بن أبي حكيم العدني، عن سفيان الثوري، عن الزبير بن عدي، عنه. وابن عساكر في معجمه برقم (١٢٨٧) من طريق: قبيصة بن عقبة، عن سفيان الثوري، عن الزبير بن عدي، عنه. وأبو يعلى الموصلي في مسنده برقم (٤٠٣٧) من طريق: عبدالرحمن، عن سفيان، عن الزبير بن عدي، عنه. والبغوي في شرح السنة برقم (٤٢٩٠) من طريق: محمد بن إسماعيل، عن محمد بن يوسف، عن سفيان، عن الزبير بن عدي، عنه. بنحوه. وقال (٩٢/١٥): هذا حديث صحيح. وصححه الألباني في الصحيحة (٣٦/١).

(١١) المعجم الصغير للطبراني (٣١٩/١).

(١٢) لم أقف عليه.

(١٣) رواه البخاري في صحيحه، كتاب الفتن، باب لا يأتي زمان إلا الذي بعده شر منه، (٩/ ٤٩)، برقم (٧٠٦٨) من

وعثمان بن زائدة[١][٢]، وحديثه في الخامس من حديث ابن البختري[٣]، وأمالي الدقيقي[٤].

وعند الأوزاعي، في سابع أفراد الدارقطني[٥].

وعند ابن عيينة، في سابع حديثه[٦]، والنضر بن (...)[٧] في الأول من (الثقفيات)[٨] وعند عباد في ثاني حديث الأصم[٩].

٥٠٣- أخبرنا ابن أبي الهَيْجَاء[١٠]، أنا البكري[١١]، أنا عبدالمعز[١٢]، أنا ابن الفضيل[١٣]، أنا المحَلَّم[١٤]، أنا الخليل[١٥]، أنا السراج[١٦]، ثنا قتيبة[١٧]، ثنا عبدالعزيز[١٨]، عن سعد بن سعيد[١٩]، عن

طريق: محمد بن يوسف، عن سفيان، عن الزبير بن عدي، عنه. ولفظه: "اصْبِرُوا، فَإِنَّهُ لاَ يَأْتِي عَلَيْكُمْ زَمَانٌ إِلَّا الَّذِي بَعْدَهُ شَرٌّ مِنْهُ، حَتَّى تَلْقَوْا رَبَّكُمْ".

(١) عثمان بن زائدة المقرئ، أبو محمد الكوفي العابد، نزيل الري، ثقة زاهد، من التاسعة. م. التقريب (رقم: ٤٤٦٧).

(٢) رواه البزار في مسنده برقم (٧٤٨٢) من طريق: عثمان بن زائدة، عن مسعر، عن الزبير بن عدي، عنه.

(٣) لم أقف على حديثه.

(٤) لم أقف على أماليه.

(٥) لم أقف عليه في المطبوع منه، ولعله في الجزء المفقود من الأفراد.

(٦) لم أقف عليه في المطبوع منه.

(٧) لم أستطع قراءتها، ولعلها (حريث الأ..).

(٨) أقرب قراءة لها، ولم تتضح.

(٩) رواه أبو العباس الأصم في مجموع فيه مصنفاته برقم (٤٧).

(١٠) محمد بن أحمد بن أبي الهيجاء بن الزراد. المسند العالم الرحلة. سبقت ترجمته في الحديث رقم (٢).

(١١) الحسن التيمي، الإمام، المحدث، ليس بالبارع في الحفظ، ولا هو بالمتقن. سبقت ترجمته في الحديث رقم (١٧).

(١٢) عبدالمعز بن محمد الهروي، البزاز، الصدوق. سبقت ترجمته في الحديث رقم (١٧).

(١٣) محمد بن إسماعيل الفضيلي، الهروي، المزكي. سبقت ترجمته في الحديث رقم (١٥٩).

(١٤) محلم بن إسماعيل الضبي، الهروي. كان عالي الاسناد. سبقت ترجمته في الحديث رقم (١٥٩).

(١٥) الخليل بن أحمد السجزي القاضي، الامام القاضي. سبقت ترجمته في الحديث رقم (١٥٩).

(١٦) محمد بن إسحاق الثقفي. الثقة. سبقت ترجمته في الحديث رقم (١٥٩).

(١٧) قتيبة بن سعيد الثقفي، البَغْلاني، ثقة، ثبت. سبقت ترجمته في الحديث رقم (١٥٩).

(١٨) عبدالعزيز بن محمد الدراوردي. سبقت ترجمته في الحديث رقم (٩٣).

(١٩) سعد بن سعيد بن قيس بن عمرو الأنصاري، أخو يحيى، صدوق سيء الحفظ، من الرابعة. خت م ٤. التقريب (رقم: ٢٢٣٧).

ابن شهاب[١]، عن رجل من بَلِيٍّ أنَّه قال: قدمت على رسول الله (وأبي)[٢] فكان فيما قال له النبي صلى الله عليه : (("لَا يَمُرُّ عَلَى النَّاسِ عَامٌ إِلَّا هُوَ خَيْرٌ مِنَ الَّذِي بَعْدَهُ، حَتَّى تَقُومَ السَّاعَةَ". قَالَ: "وَإِذَا هَمَمْتَ بِأَمْرٍ فَعَلَيْكَ بِالتُّؤْدَةِ[٣]، حَتَّى يُرِيكَ اللهُ مِنْهُ الْمَخْرَجَ")) الحديث.[٤].

٥٠٤- حديث هُبَيْرَةَ بنِ يَرِيْم[٥]، عن ابن مسعود قوله: "لَا يَأْتِي عَلَيْكُم عَامٌ إِلَّا شَرٌّ مِنْ العَامِ الَّذِي مَضَى"[٦]. في فوائد الحاج لابن حمدان (..)[٧].

ورُوي عن أبي جُحَيْفَة[٨]، عن عبدالله في سابع حديث ابن عيينة، وعن مسروق[٩] أيضًا.

٥٠٥- كذلك حديث أبي الأحوص[١٠]، عن عبدالله[١١] مرفوعًا: ((لَا تَقُومُ السَّاعَةُ، إِلَّا عَلَى شِرَارِ النَّاسِ))[١٢].

---

(١) محمد بن مسلم بن شهاب الزهري، متفق على جلالته وإتقانه وثبته، سبقت ترجمته في الحديث رقم (٧).

(٢) أقرب قراءة لها.

(٣) التمهل والتأني والرزانة. انظر: العين للفراهيدي (٩٧/٨)، ولسان العرب (٧٥/٣).

(٤) رواه ابن أبي عاصم في الأحاد والمثاني برقم (٢٦١٦) أوله.

(٥) هبيرة بن يريم الشبامي، ويقال الخارفي، أبو الحارث الكوفي، لا بأس به، وقد عيب بالتشيع، من الثانية. ٤. التقريب (رقم: ٧٢٦٨).

(٦) رواه البيهقي في شعب الإيمان برقم (١٥٨٩) أوله، بنحوه.

(٧) كلمة في الهامش، ولعلها (أوله) أو (قوله).

(٨) وهب بن عبدالله السُوُائي، ويقال: اسم أبيه وهب أيضا، أبو جحيفة مشهور بكنيته، ويقال له: وهب الخير، صحابي معروف. ع. التقريب (رقم: ٧٤٧٩)

(٩) مسروق بن الأجدع بن مالك الهمداني الوادعي، أبو عائشة الكوفي، ثقة فقيه عابد، مخضرم، من الثانية. ع. التقريب (رقم: ٦٦٠١).

(١٠) عوف بن مالك بن نَضْلة الجُشَمي، أبو الأحوص الكوفي، مشهور بكنيته، ثقة، من الثالثة. بخ م ٤. التقريب (رقم: ٥٢١٨).

(١١) الصحابي: عبدالله بن مسعود رضي الله عنه.

(١٢) قد يوهم هذا الحديث التعارض مع قوله ﷺ: "لا تزال عصابة من أمتي يقاتلون ظاهرين". ولا تعارض بينهما، ووجه الجمع بين القولين من وجهين: أحدهما: أنه إذا أراد الله تعالى إقامة الساعة أمات الأخيار فقامت على الأشرار، إذ تقوم ريح لينة قبيل قيام الساعة ، تقبض روح كل مؤمن ومؤمنة فلا يبقى على وجه الأرض إلا شرار الخلق، عليهم تقوم الساعة. والثاني: أن يكون الأخيار نادراً في ذلك الزمان ويعم الشر. انظر: كشف المشكل من حديث الصحيحين للجوزي (١٤٢/٤)، وعمدة القاري شرح صحيح البخاري (٥٢/٢) بتصرف.

في الأول من أبي بكر بن نجيح[١] رواه مسلم[٢].

١٩- باب

٥٠٦- حديث: ((أَسْرَعُ الْأَرْضِ خَرَابًا[٣]، يُسْرَاهَا، ثُمَّ يُمْنَاهَا))[٤][٥]. لجرير[٦]. في ثالث فوائد ابن أبي عقيل[٧].

٥٠٧- حديث أبي هريرة: ((أَوَّلُ النَّاسِ هَلَاكًا فَارِسُ، ثُمَّ الْعَرَبُ، وَسَائِرُ النَّاسِ هَاهُنَا، وَأَشَارَ بِيَدِهِ إِلَى الشَّامِ)). في ثالث مشيخة الفسوي[٨].

٥٠٨- (ق): حديث أبي هريرة: ((لَتُنْتَقَوُنَّ كَمَا يُنْتَقَى التَمْرُ مِنْ أَغْفَالِهِ[٩]، وَلَيَذْهَبَنَّ خِيَارُكُم وَيَبْقَى شِرَارُكُمْ، فَمُوتُوا إِنْ اسْتَطَعْتُمْ))[١٠]. في الأول من فوائد ابن أخي ميمي[١١]،

---

(١) محمد بن العباس بن نجيح البغدادي، البزاز. سبقت ترجمته في الحديث رقم (١٠٤). والفوائد مخطوط لم أقف عليه.

(٢) رواه مسلم في صحيحه، كتاب الفتن وأشراط الساعة، باب قرب الساعة، (٤/٢٢٦٨)، برقم (١٣١/٢٩٤٩).

(٣) الخراب: ضد العمران. والتخريب: الهدم. انظر: لسان العرب (١/٣٤٧).

(٤) رواه الطبراني في معجمه الأوسط برقم (٣٥١٩)، وابن المقرئ في معجمه برقم (٩٠٩)، وأبو نعيم الأصبهاني في الحلية (٧/١١٢)، وقال: غريب من حديث الثوري لم نكتبه عالياً إلا من حديث أبي حذيفة.

(٥) والمراد أن الخراب يبدو في الأقطار الجنوبية أولاً بجفاف نيل مصر، ثم يتابع الخراب ويستولي على البلاد الجنوبية، ثم يبدأ في الأقطار الشمالية بعد ذلك، وفي خبر ضعيف أن مبدأ ذلك كله خراب الكعبة. انظر: فيض القدير للمناوي (١/٥٠٥).

(٦) هو: جرير بن عبدالله البجلي.

(٧) لم أقف على فوائده.

(٨) رواه يعقوب الفسوي في مشيخته برقم (١٥٨) من طريق: يزيد بن مهران، عن أبو بكر بن عياش، عن داود بن يزيد، عن أبيه، عنه. وأحمد في مسنده برقم (١٠٦٥٥) من طريق: أسود، عن أبي بكر بن عياش، به. ولفظه: "لَعَنَ اللهُ كِسْرَى، إِنَّ أَوَّلَ النَّاسِ هَلَاكًا الْعَرَبُ، ثُمَّ أَهْلُ فَارِسَ". والبزار في مسنده برقم (٩٦٦٢) من طريق أحمد بن عبدالله بن يونس، عن أبي بكر ابن عياش، به. ولفظه: "أَوَّلَ النَّاسِ هَلَاكًا فَارِسَ وَالْعَرَبُ". وقال شعيب الأرنؤوط -محقق مسند أحمد- (١٦/٣٨٣): إسناده ضعيف، لضعف داود: وهو ابن يزيد بن عبدالرحمن الأودي. ورواه نعيم بن حماد في الفتن برقم (٥٦) والبزار في مسنده برقم (٩٦٥٢) كلاهما من طريق: عبدالله بن إدريس، عن أبيه، عن جده، عنه. أوله، بنحوه.

(٩) قيل: الغفل الذي لا يرجى خيره ولا شره. ومِنْ أَغْفَالِهِ: أي مما لا خير فيه. انظر: النهاية لابن الأثير (٣/٣٧٥)، وحاشية السندي على سنن ابن ماجه (٢/٤٩٥).

(١٠) رواه ابن ماجه في سننه برقم (٤٠٣٨) من طريق: يونس، عن الزهري، عن أبي حميد، عنه. قال الألباني في ضعيف الجامع الصغير (ص: ٦٧١): ضعيف. ورواه الحاكم في المستدرك برقم (٧٨٨٦) من طريق: يونس، عن ابن شهاب، عن أبي جميل، عنه. وبرقم (٨٣٣٧) و(٨٣٣٨) و(٨٣٣٩) من طريق: يونس، عن ابن شهاب، عن أبي حميد، عنه. وقال: هذا حديث صحيح الإسناد ولم يخرجاه.

(١١) رواه ابن أخي ميمي الدقاق في فوائده برقم (١٠٥) من طريق: يونس بن يزيد الأيلي، عن ابن شهاب، عن أبي

وسادس أفراد الدارقطني[١]، وفي باب التشبيه من الأمثال للرامهرمزي[٢].

٥٠٩- قال عثمان بن سعيد الدارمي: سمعت دحيمًا[٣]، يقول في حديث الزهري[٤]، عن سعيد[٥]، عن أبي هريرة، عن النبي ﷺ: ((لَتُنْتَقوُنَّ كَمَا يُنْتَقَى التَّمْرُ مِنَ الْحُثَالَةِ[٦]))[٧]. قال: رواه الثقات عن الزهري. قال: رسول الله موقوفًا (...)[٨] علته بالوقف في كتاب الكنى[٩].

٢٠- باب في الموسوسين والمعتدين في الدعاء والطهور[١٠]

٥١٠- حديث عبدالله بن مغفل[١١]: ((سَيَكُونُ فِي هَذِهِ الْأُمَّةِ قَوْمٌ يَعْتَدُونَ فِي الدُّعَاءِ

حميد، عنه. بنحوه.

(١) لم أقف عليه فيه، ولعله في الجزء المفقود منه.

(٢) رواه الرامهرمزي في أمثال الحديث (ص: ١٢٦) ولفظه: "إِذَا تَقَارَبَ الزَّمَانُ انْتَقَى الْمَوْتُ خِيَارَ أُمَّتِي كَمَا يَنْتَقِي أَحَدُكُمْ خِيَارَ الرُّطَبِ مِنَ الطَّبَقِ".

(٣) لعله: عبد الرحمن بن إبراهيم العثماني، مولاهم الدمشقي، ثقة. سبقت ترجمته في الحديث رقم (٧٠).

(٤) محمد بن مسلم بن شهاب الزهري، متفق على جلالته وإتقانه وثبته، سبقت ترجمته في الحديث رقم (٧).

(٥) سعيد بن المسيب المخزومي، أحد العلماء الأثبات الفقهاء الكبار، سبقت ترجمته في الحديث رقم (٥٥).

(٦) الحثالة: الرديء من كل شيء. انظر: النهاية لابن الأثير (٣٣٩/١).

(٧) رواه البزار في مسنده برقم (٧٨٠١)، والطبراني في معجمه الأوسط برقم (٤٦٧٦)، وتمام في فوائده برقم (١٤٥٢) جميعهم من طريق: عبدالحميد بن أبي العشرين، عن الأوزاعي، عن الزهري، به. بتمامه. والداني في السنن الواردة في الفتن (٥٨٠/٣) من طريق: الوليد بن مسلم، عن الأوزاعي، عن الزهري، به. بنحوه. وأبو الشيخ الأصبهاني في أمثال الحديث برقم (٢٩٣) من طريق: يونس بن يزيد، عن الزهري، عن حميد بن عبدالرحمن، عنه. بتمامه.

(٨) قطع في اللوح .

(٩) رواه أبو أحمد الحاكم في كتاب الأسامي والكنى برقم (١٨٠٦) من طريق: سليمان بن بلال، عن يونس بن يزيد، عن ابن شهاب، عن أبي حميد، عنه. ولم أقف فيه على قوله (رواه الثقات عن... الخ). ولم أقف عليه في مسند الدارمي، وفيما هو مطبوع من كتبه، ولعله في كتاب مفقود له.

(١٠) أي أنهم يتجاوزون حدود الطهور بالزيادة فيه والدعاء بالإخلال بشروطه، فمن تجاوز حدود الشريعة فقد خرج عنها إلى غيرها مما زينه له الشيطان كما قال بعض السلف: "ما أمر الله بأمر إلا وللشيطان فيه نزغتان: إما إلى تفريط، وإما إلى مجاوزة -وهي الإفراط- ولا يبالي بأيهما ظفر زيادة أو نقصان ولأجل هذا أمرنا الله بلزوم الصراط المستقيم، ونهى الله عن تعد الحدود ومجاوزتها، والتقدم بين يدي الله ورسوله حتى لا يزاد في دين الله بالأهواء. وعدم الوقوف عند حدود الشريعة أنتج في الأمة صنوفا من البدع وضروبا من الغلو وألوانا من الخروج على الدين ما كان لها أن توجد لولا مجاوزة هذه الحدود. انظر: محبة الرسول بين الاتباع والابتداع (ص: ١٣٤).

(١١) عبدالله بن مغفل بن عبد نَهْم، أبو عبدالرحمن المزني، صحابي، بايع تحت الشجرة، ونزل البصرة. ع. التقريب (رقم: ٣٦٣٨).

وَالطَّهُورِ[(١)])). في الدعاء لابن أبي عاصم[(٢)]، والأربعين من سنن البيهقي[(٣)]، رواه أحمد[(٤)].

ناولنيه وما قبله وما بعده وأجاز الشيخ نظام الدين بن مفلح بإجازته من المحب ح في المحرم سنة سبعين. وكتب يوسف بن عبدالهادي .

٢١- جامع الحوادث والفتن والسنين الخداعات

٥١١- حديث خالد بن الحويرث[(٥)]: عن عبدالله بن عمرو، رفعه: ((الْآيَاتُ خَرَزَاتٌ مَنْظُومَاتٌ فِي سِلْكٍ، فَإِنْ قُطِعَ السِّلْكُ فَتَبِعَ بَعْضُهَا بَعْضًا))[(٦)]. رواه الإمام أحمد.

٥١٢- أخبرنا ابن عبدالدائم[(٧)]، أنا ابن صصري[(٨)]، أنا ابن شَاتِيْل[(٩)]، أنا ابن

(١) هو الخروج فيه عن الوضع الشرعي والسنة المأثورة. انظر: النهاية لابن الأثير (١٩٣/٣).

(٢) لم أقف عليه.

(٣) لم أقف عليه في الصغرى، ولعلها في الكبرى وهو مفقود.

(٤) رواه أحمد في مسنده برقم (١٦٧٩٦) والطبراني في الدعاء برقم (٥٨)، وعبد بن حميد في المنتخب من مسنده برقم (٥٠٠). من طريق: حماد بن سلمة، عن يزيد الرقاشي، عن أبي نعامة، عنه. وأحمد في مسنده برقم (١٦٨٠١) و(٢٠٥٥٤) والطبراني في الدعاء برقم (٥٩) والحاكم في المستدرك برقم (١٩٧٩)، والروياني في مسنده برقم (٨٩٧)، والبغوي في شرح السنة برقم (٢٧٩) من طريق: حماد بن سلمة، عن سعيد الجريري، عن أبي نعامة، عنه. بنحوه. وقال شعيب الأرنؤوط -محقق مسند أحمد- (١٧٣/٣٤): حسن لغيره، وهذا إسناد منقطع، فإن أبا نعامة -وهو قيس بن عَباية الحنفي- لم يسمع من عبدالله بن مغفل. وقال الحاكم في المستدرك (٧٢٤/١): هذا حديث صحيح الإسناد، ولم يخرجاه.

(٥) خالد بن الحويرث المخزومي المكي، مقبول، من الثالثة. د. التقريب (رقم: ١٦٢١).

(٦) رواه أحمد في مسنده برقم (٧٠٤٠) وأبو الشيخ الأصبهاني في أمثال الحديث برقم (٢٦٤) كلاهما من طريق: حماد، عن علي بن زيد، عن خالد بن الحويرث، عنه. ورواه الحاكم في المستدرك برقم (٨٤٦١) من طريق: سعيد بن مسعود، عن يزيد بن هارون، عن ابن عون، عن خالد بن الحويرث، عنه. وسكت عنه. قال الألباني في الصحيحة (٣٦١/٤): إسناده ضعيف خالد بن الحويرث ليس بالمشهور، قال ابن معين: "لا أعرفه" وذكره ابن حبان في الثقات". لكن للحديث شاهد من رواية أنس بن مالك مرفوعا به إلا أنه قال: "الأمارات خرزات ...". أخرجه الحاكم (٥٤٦/٤) وقال: "صحيح على شرط مسلم". ووافقه الذهبي، وهو كما قالا.

(٧) أبو بكر بن أحمد بن عبدالدائم المقدسي ، مسند الشام، سبقت ترجمته في الحديث رقم (١٩)..

(٨) سالم بن الحسن بن هبة الله بن صصرى التغلبي الدمشقي الشافعي. أبو الغنائم (٥٧٣ - ٦٣٧هـ). سمع من: أبي الفتح بن شاتيل، ويحيى الثقفي، وغيرهما. روى عنه: الزكي البرزالي، وأبو بكر بن عبدالدائم، وغيرهما. الرئيس أمين الدين، شهد على القضاة وله عشرون سنة، وحفظ القرآن، وتفقه، وتفرد بجملة من مروياته. انظر: السير (٦٠/٢٣، ٦١) (رقم: ٤٢)، وتاريخ الإسلام (٢٣٨/١٤) (رقم: ٤٧٢).

(٩) عبيدالله بن عبدالله بن شاتيل البغدادي، الشيخ الجليل المسند. سبقت ترجمته في الحديث رقم (٩١).

العلاف(١)، أنا الحمامي(٢)، ثنا إسحاق بن محمد(٣)، ثنا الحسين بن الحكم(٤)، ثنا منجاب(٥)، أنبأ ابن مسهر(٦)، عن داود(٧)، عن سعيد بن أبي خيرة(٨)، عن الحسن(٩)، عن أبي هريرة قال: قال رسول الله ﷺ: ((يَأْتِي عَلَى النَّاسِ زَمَانٌ يَأْكُلُونَ فِيهِ الرِّبَا، فَإِنْ لَمْ يَأْكُلُوهُ أَصَابَهُمْ مِنْ غُبَارِهِ))(١٠).

رواه أبو داود(١١)، والنسائي(١٢)، وهو في الأول من فوائد أبي بكر بن خلاد(١٣)، والنصيحة لابن شاهين(١٤)، رواه أبو يعلى الموصلي(١٥): لعباد بن راشد(١٦)، عن سعيد بن أبي

---

(١) علي بن محمد بن علي البغدادي، العلاف. أبو الحسن، الثقة سبقت ترجمته في الحديث رقم (٤٦٠).

(٢) علي بن أحمد الحمامي، البغدادي. كان صادقا دينا فاضلاً حسن الاعتقاد. سبقت ترجمته في الحديث رقم (٤٦٠).

(٣) إسحاق بن محمد بن علي بن خالد الكوفي، المقرئ. أبو أحمد. مات ما بين سنتي: (٣٤١-٣٥٠ هـ) سمع من: إبراهيم بن أبي العنبس الزهري، و الحسين بن الحكم الحبري. وروى عنه: ابن مردويه. انظر: تاريخ الإسلام (٩٠٥/٧، ٩٠٦) (رقم: ٤١٣).

(٤) الحسين بن الحكم بن مسلم، القرشي الكوفي الحبري الوشاء. أبو عبدالله. مات سنة: (٢٨١هـ). سمع عن: إسماعيل ابن أبان الوراق، وحسن بن حسين الأشقر، وغيرهما. وروى عنه: أبو العباس بن عقدة، وأحمد بن إسحاق بن بهلول، وغيرهما. قال الدارقطني: الحسين بن الحكم بن مسلم الحبري، ثقة. انظر: تاريخ الإسلام (٧٣٩/٦) (رقم: ٢٢٠). وسؤالات الحاكم النيسابوري للدارقطني (ص: ١١٤).

(٥) مِنْجاب بن الحارث بن عبدالرحمن التميمي، أبو محمد الكوفي، ثقة، من العاشرة. م فق. التقريب (رقم: ٦٨٨٢).

(٦) علي بن مُسْهِر القرشي الكوفي، قاضي الموصل، ثقة له غرائب بعد أن أضر، من الثامنة. ع. التقريب (رقم: ٤٨٠٠).

(٧) داود بن أبي هند القشيري، مولاهم أبو بكر أو أبو محمد البصري، ثقة متقن كان يهم بأخرة، من الخامسة. خ ت م ٤. التقريب (رقم: ١٨١٧).

(٨) سعيد بن أبي خَيْرة البصري، مقبول، من السادسة. د س ق. التقريب (رقم: ٢٢٩٧).

(٩) الحسن البصري، ثقة، كان يرسل كثيراً، ويدلس، سبقت ترجمته في الحديث رقم (٤٣).

(١٠) رواه ابن ماجه في سننه برقم (٢٢٧٨)، وأحمد في مسنده برقم (١٠٤١٠) من طريق: عباد بن راشد، عن سعيد ابن أبي خيرة، به. بنحوه. وقال الألباني في ضعيف الجامع الصغير (ص: ٧٠٢): ضعيف.

(١١) رواه أبو داود في سننه برقم (٣٣٣١) من طريقه، ومن طريق: عباد بن رشاد، عن سعيد بن أبي خيرة، به. بنحوه.

(١٢) رواه النسائي في سننه برقم (٤٤٥٥) بنحوه.

(١٣) رواه أبو بكر ابن خلاد النصيبي برقم (١٢٩) بنحوه.

(١٤) لم أقف عليه.

(١٥) رواه أبو يعلى الموصلي في مسنده برقم (٦٢٣٣) و(٦٢٤١).

(١٦) عباد بن راشد التميمي، مولاهم البصري البزار، قريب داود بن أبي هند، صدوق له أوهام، من السابعة. خ د س ق. التقريب (رقم: ٣١٢٦).

خيرة. وأبو داود.

٥١٣- وبهذا الإسناد عن داود قال: أخبرني شيخ من بني كلاب قال: سمعت أبا هريرة يقول: قال رسول الله ﷺ: ((يَأْتِي عَلَى النَّاسِ زَمَانٌ، يُخَيَّرُ أَحَدُهُمْ بَيْنَ الْعَجْزِ وَالْفُجُورِ(١)، فَمَنْ أَدْرَكَ ذَلِكَ الزَّمَانَ، فَلْيَخْتَرِ الْعَجْزَ عَلَى الْفُجُورِ))(٢).

رواه الإمام أحمد(٣)، وأبو يعلى الموصلي(٤)، هو في ثاني حديث الأصم(٥)، وأول أبي لبيد السَّامي(٦)، والذي قبله. وهو في جزء ابن نجيد(٧)، عن داود بن أبي هند، عن سعيد بن المسيب، عن أبي هريرة(٨).

ورواه سفيان الثوري، عن داود بن أبي هند، عن شيخ، عن أبي هريرة(٩).

وهو في الأول من علوم الحديث للحاكم أبي عبدالله. قال الحاكم: وهكذا رواه عتاب ابن بشير(١٠)،

---

(١) أي بين أن يعجز ويقهر وبين أن يخرج من طاعة الله. انظر: التيسير بشرح الجامع الصغير للمناوي (٦٣/٢).

(٢) رواه نعيم بن حماد في الفتن برقم (٥٠٠) و(٥١٤)، وإسحاق بن راهويه برقم (١٥٠)، والبيهقي في الآداب برقم (٢٨٦)، وفي شعب الإيمان برقم (٧٩٧٩)، وابن بشران في الجزء الأول من أماليه برقم (٥٧)، والحاكم في المستدرك برقم (٨٣٥٢) وقال (٤٨٤/٤): هذا حديث صحيح الإسناد، ولم يخرجاه "وإن الشيخ الذي لم يسم سفيان الثوري، عن داود بن أبي هند هو سعيد بن أبي خيرة. وبرقم (٨٣٥٣) من طريق: داود بن أبي هند، عن سعيد بن أبي خيرة، عنه. وقال شعيب الأرنؤوط -محقق مسند أحمد- (١٦٩/١٣-١٧٠): إسناده ضعيف، لجهالة الراوي المبهم، وهو -وإن عيَّنه الحاكمُ من طريق عباد بنِ العوام عن داود بنِ أبي هند بأنه سعيد بن أبي خيرة- يبقى في حَيِّزِ الجهالة، لأن سعيداً هذا لم يُوثقه غيرُ ابن حبان. وضعفه الألباني في الضعيفة (١٩٠/٨) وللاستزادة راجع السلسلة.

(٣) رواه أحمد في مسنده برقم (٧٧٤٤) و(٩٧٦٧) ،

(٤) رواه أبو يعلى الموصلي في مسنده برقم (٦٤٠٣).

(٥) رواه أبو العباس الأصم في مجموع فيه مصنفاته برقم (٤٩).

(٦) محمد السامي، السرخسي. المحدث الصادق. سبقت ترجمته في الحديث رقم (١٠٠). ولم أقف على حديثه.

(٧) إسماعيل بن نجيد بن أحمد السلمي النيسابوري الصوفي. أبو عمرو. مات سنة: (٣٦٥هـ) سمع من: إبراهيم بن أبي طالب، وعلي بن الحسين بن الجنيد، وغيرهما. وروى عنه: أبو عبدالله الحاكم، وعبدالقاهر بن طاهر الفقيه، وغيرهما. الشيخ، الإمام، المحدث، الزاهد، شيخ نيسابور، وشيخ عصره في التصوف والمعاملة، ومسند مصره. انظر: تاريخ الإسلام (٢٣٧/٨) (رقم:١٤٩)، والسير له (١٤٦/١٦) (رقم: ١٠٤).

(٨) رواه إسماعيل بن نجيد النيسابوري في جزء من أحاديث أبي عمرو السلمي برقم (٩٦٧).

(٩) وذلك في مسند أحمد، والمستدرك، وأمالي ابن بشران -كما تقدم بيانه-.

(١٠) عتاب بن بَشير الجزري، أبو الحسن أو أبو سهل، مولى بني أمية، صدوق يخطئ، من الثامنة. خ د ت س. التقريب

والهَيَّاج بن بِسْطَام[(١)]، عن داود بن أبي هند[(٢)].

ثم رواه الحاكم: لعلي بن عاصم[(٣)]، عن داود بن أبي هند، عن أبي عمر الجَدَلِيّ[(٤)] شيخ أعمى، عن أبي هريرة.[(٥)].

وفي آخر جزء حنبل: عن ابن عون[(٦)]، عن محمد[(٧)] أنه كان يخاصم إلى بعض الأمراء – أو بعض القضاة–، فقال رجل: ما أكثر ما يخاصم هذا الأصم[(٨)]، فقال ابن سيرين: "إني أختاره على العجز"[(٩)].

[٣٦٣/أ]

٥١٤– أخبرنا ابن أبي طالب[(١٠)]، أنبأنا محمد بن سعيد[(١١)]، أنبأ شهدة[(١٢)]، قالت: أنبأ الحسين بن طلحة[(١٣)]، أنا أبو الحسين بن بشران[(١٤)]، أنا محمد بن البختري[(١٥)]، ثنا محمد

(رقم: ٤٤١٩).

(١) هياج بن بسطام التميمي البُرْجُمي، أبو خالد الهروي، ضعيف، روى عنه ابنه خالد منكرات شديدة، من السابعة. ق. التقريب (رقم: ٧٣٥٥).

(٢) معرفة علوم الحديث لأبي عبدالله الحاكم (ص: ٢٨).

(٣) علي بن عاصم بن صهيب الواسطي التيمي مولاهم، صدوق، يخطئ ويصر، ورمي بالتشيع. سبقت ترجمته في الحديث رقم (٤١٠).

(٤) أبو عمر الجدلي. روى عن أبي هريرة. وروى عنه: داود بن أبي هند. لا يدري من هو. انظر: ميزان الإعتدال (٥٥٥/٤).

(٥) رواه أبو عبدالله الحاكم في معرفة علوم الحديث (ص: ٢٨).

(٦) عبدالله بن عون بن أرطبان، ثقة ثبت. سبقت ترجمته في الحديث رقم (١٦٤).

(٧) محمد بن سيرين الأنصاري، ثقة، ثبت، سبقت ترجمته في الحديث رقم (٧).

(٨) جاء نعت محمد بن سيرين بالأصم في تاريخ بغداد (٢٨٣/٣).

(٩) رواه حنبل بن إسحاق في جزئه برقم (٩٤).

(١٠) أحمد بن أبي طالب الصالحي الحجار، ابن الشحنة. سبقت ترجمته في الحديث رقم (٢٢٦).

(١١) محمد بن سعيد ابن الخازن النيسابوري، الشيخ الجليل، الصالح، المسند، سبقت ترجمته في الحديث رقم (٣٧٩).

(١٢) شهدة الدينوري مسندة العراق. قال الشيخ الموفق: انتهى إليها إسناد بغداد. سبقت ترجمتها في الحديث رقم (٢١٢).

(١٣) الحسين بن أحمد بن طلحة، النعالي. صحيح السماع. سبقت ترجمته في الحديث رقم (٣٧٩).

(١٤) علي بن محمد بن بشران البغدادي، كان صدوقا ثقة ثبتًا. سبقت ترجمته في الحديث رقم (٨٨).

(١٥) محمد بن البختري بن مدرك البغدادي الرزاز. كان ثقة ثبتاً. سبقت ترجمته في الحديث رقم (٣٧٩).

هو ابن عبدالملك[١]، ثنا يزيد بن هارون[٢]، أنبأ عبدالملك بن قدامة[٣]، حدثني إسحاق بن بكر بن أبي الفرات[٤]، عن سعيد بن أبي سعيد المقبري[٥]، عن أبيه[٦]، عن أبي هريرة، قال: قال رسول الله: ((سَيَأْتِي - أو لَيَأْتِي - عَلَى النَّاسِ سِنُونَ خَدَّاعَاتٌ[٧]، يُصَدَّقُ فِيهَا الْكَاذِبُ، وَيُكَذَّبُ فِيهَا الصَّادِقُ، وَيُؤْتَمَنُ فِيهَا الْخَائِنُ، وَيُخَوَّنُ فِيهَا الْأَمِينُ، وَيَنْطِقُ فِيهَا الرُّوَيْبِضَةُ[٨]سُئِلَ رَسُولُ اللهِ: وَمَا الرُّوَيْبِضَةُ؟ قَالَ: السَّفِيهُ يَتَكَلَّمُ فِي أَمْرِ الْعَامَّةِ))[٩][١٠].

---

(١) محمد بن عبدالملك الواسطي، الدقيقي، صدوق. سبقت ترجمته في الحديث رقم (١٢٤).

(٢) يزيد بن هارون السلمي ، ثقة. سبقت ترجمته في الحديث رقم (١٢٩).

(٣) عبدالملك بن قدامة بن إبراهيم بن محمد بن حاطب الجمحي المدني، ضعيف، من السابعة. ق. التقريب (رقم: ٤٢٠٤).

(٤) إسحاق بن أبي الفرات بكر المدني، مجهول، من السابعة. ق. التقريب (رقم: ٣٧٨).

(٥) سعيد بن أبي سعيد المقبري، ثقة. سبقت ترجمته في الحديث رقم (٥٠١).

(٦) كيسان أبو سعيد المقبري المدني، مولى أم شريك، ويقال: هو الذي يقال له صاحب العباء، ثقة ثبت، من الثانية. ع. التقريب (رقم: ٥٦٧٦).

(٧) خداعة: أي تكثر فيها الأمطار ويقل الريع، فذلك خداعها؛ لأنها تطمعهم في الخصب بالمطر ثم تخلف. وقيل الخداعة: القليلة المطر، من خدع الريق إذا جف. انظر: النهاية لابن الأثير (١٤/٢).

وقد ورد في بعض المصادر بلفظ (جَدَاعَات) والجداع: السنة الشديدة تذهب بكل شيء كأنها تجدعه. انظر: لسان العرب (٤٢/٨).

(٨) الرويبضة، تصغير الرابضة وهو العاجز الذي ربض عن معالي الأمور وقعد عن طلبها، وزيادة التاء للمبالغة. انظر: النهاية لابن الأثير (١٨٥/٢).

(٩) رواه أحمد في مسنده برقم (٧٩١٢)، والخرائطي في مكارم الأخلاق برقم (١٨٣)، و أبو بكر الشافعي في الفوائد الشهير بالغيلانيات برقم (٣٣١)، والحاكم في المستدرك برقم (٨٤٣٩) و(٨٥٦٤) ويحيى الشجري في ترتيب الأمالي الخميسية برقم (٢٧٣١) و(٢٧٧٧) و(٢٨١٨). وقال الحاكم في المستدرك (٥١٢/٤): هذا حديث صحيح الإسناد، ولم يخرجاه. وقال (٥٥٧/٤): قال ابن قدامة: وحدثني يحيى بن سعيد الأنصاري، عن المقبري، قال: "وتشيع فيها الفاحشة" هذا حديث صحيح الإسناد، ولم يخرجاه. وهو من حديث يحيى بن سعيد الأنصاري، عن المقبري غريب جدا". ورواه أحمد في مسنده برقم (٨٤٥٩)، ونعيم بن حماد برقم (١٤٧٠) كلاهما من طريق: سعيد بن عبيد ابن السباق، عنه. بنحوه.

(١٠) أخبرنا الرسول ﷺ أن المقاييس التي يُقَوَّم بها الرجال تختل قبل قيام الساعة، فيقبل قول الكذبة ويصدق، ويرد على الصادق خبره، ويؤتمن الخونة على الأموال والأعراض، ويخون الأمناء ويتهمون، ويتكلم التافهون من الرجال في القضايا التي تهم عامة الناس، فلا يقدمون إلا الآراء الفجّة، ولا يهدون إلا للأمور المعْوجة. انظر: القيامة الصغرى لعمر الأشقر (ص: ١٩٣).

(بد، ق)[١]، الجوزجاني في كتاب الشجرة[٢].

وهو في أمالي الدقيقي[٣] إلى: "وَيُؤْتَمَنُ فِيهَا الْخَائِنُ"، وكله في جزء أبي بحر البَرْبَهَارِيّ[٤]، رواه ابن ماجه[٥] ولم يقل عن أبيه.

وروي من حديث أنس بن مالك في سابع ابن أخي ميمي[٦]، ومنتقى سبعة أجزاء المخلص[٧].

وروي من حديث محمد بن المنكدر[٨]، عن أنس، رواه أحمد[٩].

ومن حديث عوف بن مالك[١٠] في تاسع أفراد الدارقطني أوله: "يَكُونُ أَمَامَ الدَّجَّالِ سِنُونَ خَوَادِعُ"[١١]، والإحتجاج بالشافعي للخطيب[١٢]، والسنة لمحمد بن يحيى[١٣] بإسناده.

٥١٥- أخبرنا أبو نصر بن الشيرازي[١٤]، أنبأنا إسماعيل بن بادكين[١٥]، أنبأ حذيفة بن

---

(١) بد رمز بدل، أي أن الإسناد بدل لإسناد ابن ماجة.

(٢) يُريد به: كتابه أحوال الرجال ويُسمى الشجرة.

(٣) لم أقف على أماليه.

(٤) محمد البربهاري. فيه نظر، وكان مخلطاً وله أصول جياد، وله شيء رديء. سبقت ترجمته في الحديث رقم (١٥٨). ولم أقف على جزئه.

(٥) رواه ابن ماجه في سننه برقم (٤٠٣٦)، بلفظ (سَنَوَاتٌ خَدَّاعَاتُ). وقال الألباني في صحيح الجامع الصغير (٦٨١/١): صحيح.

(٦) رواه أبو الحسين الدقاق في فوائده برقم (٥٣٩).

(٧) رواه أبو طاهر المخلص في المخلصيات برقم (١٤٩/١١٦٨).

(٨) محمد بن المنكدر بن عبدالله بن الهُدير التيمي المدني، ثقة فاضل. سبقت ترجمته في الحديث رقم (٢٣٧).

(٩) رواه أحمد في مسنده برقم (١٣٢٩٨).

(١٠) عوف بن مالك الأشجعي، أبو حماد، ويقال: غير ذلك، صحابي مشهور، من مسلمة الفتح، وسكن دمشق. ع. التقريب (رقم: ٥٢١٧).

(١١) رواه الطبراني في معجمه الكبير برقم (١٢٥)، وفي مسند الشاميين برقم (٤٨) بلفظه. ولم أقف عليه في الجزء المطبوع من الأفراد للدارقطني.

(١٢) رواه أبو بكر الخطيب في الاحتجاج بالشافعي (ص: ٢٧).

(١٣) محمد بن يحيى الذهلي النيسابوري، ثقة. سبقت ترجمته في الحديث رقم (٤٦). ولم أقف على "السنة" له.

(١٤) محمد بن هبةالله الشيرازي، الشيخ العالم المفتي المسند الكبير. سبقت ترجمته في الحديث رقم (١٧٧).

(١٥) قد يكون المراد به: علي بن إسماعيل بن بادكين الجوهري، المعروف بعلم الدين الركابدار العضدي. أبو الحسن، مات سنة: (٥٧٧هـ). كان شاباً ذكياً حسن الخلق أديبا فاضلا بارعا، حفظ القرآن الكريم وقرأ الأدب وقال الشعر الجيد، قرأ العلوم الرياضية. انظر: تاريخ بغداد وذيوله (١٨/١٣٥-١٣٧) (رقم: ٦٨١).

سعد(١)، أنا أبو عبدالله بن طلحة، أنا أبو الحسين بن بشران، أنبأ ابن البختري، ثنا عبدالكريم ابن الهيثم(٢)، ثنا عبيد الله بن معاذ العنبري(٣)، ثنا أبي(٤)، ثنا حسين المعلم(٥)، عن ابن بريدة(٦)، عن عمران بن حصين، قال: قال رسول الله ﷺ: ((إِنَّ مِنْ أَخْوَفَ مَا أَخَافُ عَلَيْكُمْ بَعْدِي مُنَافِقٌ عَالِمُ اللِّسَانِ))(٧)(٨). وروي من حديث علي في عاشر المعجم الصغير للطبراني(٩).

٥١٦- وآخر معجم أبي يعلى: عن ابن الخطاب: "كُنَّا نَتَحَدَّثُ إِنَّمَا يُهْلِكُ فِي هَذِهِ الْأُمَّةَ كُلُّ مُنَافِقٍ عَلِيمِ اللِّسَانِ"(١٠). وهو في ثاني حديث البغوي(١١).

---

(١) حذيفة بن سعد بن الطاهر الأزجي الوزان. أبو المعمر. مات سنة: (٥٦٠هـ). روى عن: أبي الفضل بن خيرون. وغيرهما. انظر: العبر في خبر من غبر (٣٢/٣).

(٢) عبدالكريم بن الهيثم بن زياد الديرعاقولي، ثم البغدادي، القطان. أبو يحيى مات سنة: (٢٧٨هـ). سمع من: أبي نعيم، وعلي بن عياش، وغيرهما. حدث عنه: موسى بن هارون، وعثمان بن السماك، وغيرهما. الإمام، الحافظ، الحجة، وطوف، وكتب الكثير. قال أحمد بن كامل القاضي: كتبنا عنه، وكان ثقةً مأموناً. وقال الخطيب: وكان ثقةً مأموناً. انظر: تاريخ بغداد (٣٥٨/١٢) (رقم: ٥٧٠٦)، والسير (٣٣٥/١٣-٣٣٦) (رقم: ١٥٤).

(٣) عبيدالله بن معاذ بن معاذ بن نصر بن حسان العنبري، أبو عمرو البصري، ثقة حافظ، رجح ابن معين أخاه المثنى عليه، من العاشرة. خ م د س. التقريب (رقم: ٤٣٤١).

(٤) معاذ بن معاذ العنبري، ثقة. سبقت ترجمته في الحديث رقم (٢٠٠).

(٥) الحسين بن ذكوان المعلم المكتب العَوْذي البصري، ثقة ربما وهم، من السادسة. ع. التقريب (رقم: ١٣٢٠).

(٦) عبدالله بن بريدة بن الخصيب الأسلمي، ثقة. سبقت ترجمته في الحديث رقم (١٦).

(٧) رواه ابن حبان في صحيحه برقم (٨٠)، والطبراني في معجمه الكبير برقم (٥٩٣)، والبيهقي في شعب الإيمان برقم (١٦٣٩) والبزار في مسنده برقم (٣٥١٤)، وقال البزار (١٤/٩): هذا الكلام لا نحفظه إلا عن عمر بن الخطاب رضي الله عنه، واختلفوا في رفعه عن عمر فذكرناه، عن عمران إذ كان يختلف في رفعه عن عمر، وإسناد عمر إسناد صالح، فأخرجناه عن عمر، وأعدناه عن عمران لحسن إسناد عمران. قال الألباني في التعليقات الحسان على صحيح ابن حبان (١٩٩/١): صحيح.

(٨) أي عالم للعلم منطلق اللسان به، لكنه جاهل القلب والعمل فاسد العقيدة مغر للناس بشقاشقه وتفحصه وتقعره في الكلام. فهذا هو الذي حذر منه النبي ﷺ من أن يخطفك بحلاوة لسانه ويحرقك بنار عصيانه ويقتلك بنتن باطنه وجنانه.. انظر: التيسير بشرح الجامع الصغير للمناوي (٥٢/١)، وفيض القدير له (٤١٩/٢).

(٩) رواه الطبراني في معجمه الصغير برقم (١٠٢٤)، وفي الأوسط برقم (٧٠٦٥) بنحوه، مُطولاً.

(١٠) رواه أبو يعلى الموصلي في معجمه برقم (٣٣٤) بلفظه. وأحمد في مسنده برقم (١٤٣) و(٣١٠)، والبزار في مسنده برقم (٣٠٥)، وابن بطة في الإبانة الكبرى برقم (٩٤١)، والضياء في المختارة برقم (٢٣٥) بمعناه. وقال الضياء (٣٤٤/١): إسناده حسن. وقال الهيثمي في مجمع الزوائد (١٨٧/١): رواه البزار وأحمد وأبو يعلى، ورجاله موثقون.

(١١) لم أقف عليه.

هو في ثامن أبي سهل بن زياد(١).

٥١٧- حديث عمرو بن عوف(٢): ((إِنَّ أَخْوَفَ مَا أَخَافُ عَلَى أُمَّتِي مِنْ بَعْدِي: زَلَّةُ عَالِمٍ، أَوْ حَكَمٌ جَائِرٌ، أَوْ هَوَى مُتَّبعٍ))(٣). في الأول من معجم الحداد(٤)، وثلاثة مجالس ابن البختري(٥).

وروي عن عمر قوله بعضه في تحريم الملاهي للأجري(٦).

٥١٨- حديث جابر: ((أَخْوَفَ مَا أَخَافُ عَلَى أُمَّتِي: الْهَوَى، وَطُولُ الأَمَلِ))(٧)(٨). في المائة الشريحية(٩).

٥١٩- حديث أبي برزة(١٠): ((إِنَّ مِمَّا أَخَافُ عَلَيْكُمْ شَهَوَاتِ الْغَيِّ فِي [بُطُونِكُمْ](١١)، وَفِي فُرُوجِكُمْ، [وَمُضِلَّاتِ](١٢)

---

(١) أحمد بن محمد القطان، البغدادي. قال الخطيب: كان صدوقاً. سبقت ترجمته في الحديث رقم (٢١٧). ولم أقف عليه في مخطوط حديث أبي سهل القطان عن شيوخه.

(٢) عمرو بن عوف بن زيد بن مِلحة، صحابي. سبقت ترجمته في الحديث رقم (٢٢١).

(٣) رواه البزار في مسنده برقم (٣٣٨٤)، والخرائطي في إعتلال القلوب برقم (٨٩)، وأبو نعيم الأصبهاني في الحلية (١٠/٢)، والشهاب القضاعي في مسنده برقم (١١٢٧). وقال الهيثمي في مجمع الزوائد (١٨٧/١): رواه البزار، وفيه كثير بن عبدالله بن عوف، وهو متروك، وقد حسن له الترمذي.

(٤) رواه الحداد في معجمه (ل ٤/أ) رقم الحديث: (٢٢) مخطوط.

(٥) لم أقف عليه في مجموع مصنفاته، ولعله في جزء مفقود.

(٦) رواه الأجري في تحريم النرد والشطرنج والملاهي برقم (٤٩).

(٧) رواه البيهقي في شعب الإيمان برقم (١٠١٣٢) مُطولاً. ورواه ابن عدي في الكامل (٣١٦/٦). وقال الألباني في ضعيف الجامع الصغير (ص: ٣٦): ضعيف جداً.

(٨) اتباع الهوى: هو ميل النفس وانحرافها نحو المذموم شرعاً، والاسترسال مع الهوى موقعٌ في الهلاك، ويصد عن الحق. وأما طول الأمل فينسي الآخرة. وجميع المعاصي إنما تنشأ من تقديم هوى النفوس على محبة الله ورسوله، وقد وصف الله المشركين باتباع الهوى في مواضع من كتابه،.. وكذلك البدع، إنما تنشأ من تقديم الهوى على الشرع، ولهذا يسمى أهلها أهل الأهواء. انظر: التيسير بشرح الجامع الصغير للمناوي (٥٢/١)، وفتح الباري لابن حجر (٢٣٦/١١)، وجامع العلوم والحكم لعبدالرحمن السَلامي (٣٩٧/٢).

(٩) رواه ابن أبي شريح الهروي في الأحاديث المائة الشريحية (ل١٥٨/أ) برقم (٢٠) مُطولاً، مخطوط.

(١٠) نضلة بن عبيد، أبو برزة الأسلمي، صحابي مشهور بكنيته، أسلم قبل الفتح، وغزا سبع غزوات، ثم نزل البصرة وغزا خراسان. ع. التقريب (رقم: ٧١٥١).

(١١) أصابه بلل.

(١٢) أصابه بلل.

الْهَوَى))[1]. في (...)[2] المعجم الصغير للطبراني[3].

٥٢٠- حديث ابن عمر: ((إِنَّ أَخْوَفُ مَا أَتَخَوَّفُ عَلَى أُمَّتِي ثَلَاثاً: زَلَّةُ عَالِمٍ، وَجِدَالُ مُنَافِقٍ بِالْقُرْآنِ، وَدُنْيَا تَقْطَعُ أَعْنَاقَكُمْ فَاتَّهِمُوهَا عَلَى أَنْفُسِكُمْ))[4] في رابع عشر ابن البختري[5]، وروي عن عمر قوله في الأول من غرائب شاذان[6]، وجزء أبي الجهم[7].

٥٢١- أخبرنا ابن أبي التائب[8]، أنا ابن العراقي[9]، أنبأتنا شهدة[10]، أنبأ ابن طلحة[11]، أنا ابن بشران[12]، أنبأ ابن البختري[13]، ثنا أحمد بن عبدالجبار[14]، ثنا أبو معاوية[15]، عن

---

(١) رواه أحمد في مسنده برقم (١٩٧٧٣) و(١٩٧٨٧)، والبزار في مسنده برقم (٣٨٤٤) و(٤٥٠٣)، والخرائطي في إعتلال القلوب برقم (٨٨)، وأبو نعيم الأصبهاني في الحلية (٣٢/٢)، وابن بشران في الجزء الثاني من أماليه برقم (١٣٥٤) بنحوه. وقال شعيب الأرنؤوط -محقق مسند أحمد- (٣٣/٣٣): رجاله ثقات رجال الصحيح غير أنه منقطع، أبو الحكم البُناني -وهو علي بن الحكم- لم يسمع من أبي برزة.

(٢) أصابه بلل. وقد يريد به -الجزء- (الأول من).

(٣) رواه الطبراني في معجمه الصغير برقم (٥١١) من طريق: عاصم بن علي، عن أبو الأشهب جعفر بن حيان العطاردي، عن أبي الحكم، عنه. وقال (٣٠٩/١): لا يروى عن أبي برزة إلا بهذا الإسناد، تفرد به أبو الأشهب.

(٤) رواه البيهقي في المدخل إلى السنن الكبرى برقم (٨٣٢)، وفي شعب الإيمان برقم (٩٨٢٩).

(٥) لم أقف عليه في مجموع مصنفاته، ولعله في جزء مفقود.

(٦) كتاب غرائب شاذان إسحاق بن إبراهيم الفارسي لابن منده، مفقود. انظر: إثارة الفوائد للعلائي (١٨٥/١).

(٧) رواه أبو جهم الباهلي في جزئه برقم (٩٨) ولفظه: "إِنَّ أَخْوَفَ مَا أَخَافُ عَلَيْكُمْ تَغَيُّرُ الزَّمَانِ، وَزِيغَةُ عَالِمٍ، وَجِدَالُ مُنَافِقٍ بِالْقُرْآنِ، وَأَئِمَّةٌ مُضِلُّونَ يُضِلُّونَ النَّاسَ بِغَيْرِ عَلْمٍ".

(٨) عبدالله بن الحسين بن أبي التائب الأنصاري الدمشقي الشاهد. أبو الفضل (٦٤٢-٧٣٥هـ). سمع من: الرشيد العراقي، وإبراهيم بن خليل، وغيرهما. وتفرد في وقته بأجزاء عالية. انظر: معجم الشيوخ الكبير (٣٢١/١).

(٩) إسماعيل بن أحمد بن الحسين العراقي، الأواني، ثم الدمشقي الحنبلي أبو الفضل (٥٧٠-٦٥٢هـ) روى عن: السلفي، وشهدة، وغيرهما. روى عنه: زكي الدين البرزالي، وعبدالله بن عبدالرحمن المقدسي، وغيرهما. كانت له إجازات عالية، وكان فاضلاً، حافظاً للقرآن، فصيح العبارة. انظر: تاريخ الإسلام (٧٢١/١٤-٧٢٢) (رقم: ٥٤).

(١٠) شهدة الدينوري، مسندة العراق. قال الشيخ الموفق: انتهى إليها إسناد بغداد. سبقت ترجمتها في الحديث رقم (٢١٢).

(١١) الحسين بن أحمد بن طلحة، النعالي. صحيح السماع. سبقت ترجمته في الحديث رقم (٣٧٩).

(١٢) علي بن محمد بن بشران البغدادي المعدل، كان صدوقاً ثقة ثبتاً. سبقت ترجمته في الحديث رقم (٨٨).

(١٣) محمد بن عمرو بن البختري الرزاز. كان ثقة ثبتاً. سبقت ترجمته في الحديث رقم (٣٧٩).

(١٤) أحمد بن عبدالجبار العطاردي، ضعيف، وسماعه للسيرة صحيح. سبقت ترجمته في الحديث رقم (٥٩).

(١٥) محمد بن خازم الكوفي، ثقة. سبقت ترجمته في الحديث رقم (٢٢).

الأعمش(١)، عن أبي صالح(٢)، عن أبي هريرة، قال: ((لَيَأْتِيَنَّ عَلَى النَّاسِ زَمَانٌ يَأْتِي الرَّجُلُ الْقَبْرَ فَيَتَمَرَّغُ(٣) عَلَيْهِ كَمَا تَتَمَرَّغُ الدَّابَّةُ، يَتَمَنَّى أَنْ يَكُونَ فِيهِ مَكَانَ صَاحِبِهِ))(٤). فذكرت ذلك لإبراهيم قال: فذكر عن عبدالله مثله إلا أنه زاد فيه: "لَيْسَ بِهِ حُبُّ اللَّهِ"(٥).

رواه أبو الزِّنَاد(٦)، عن الأَعْرج(٧)، عن أبي هريرة ولفظه: ((حَتَّى يَمُرَّ بِقَبْرِ الرَّجُلِ، فَيَقُول: لَيْتَنِي مَكَانَهُ))(٨)(٩).

وروي حديث الزهري(١٠)، [عن رجل، عن](١١) أبي هريرة في ثاني جامع معمر(١٢).

وأبي حميد(١٣)، عن أبي هريرة، في أول ابن أخي ميمي(١٤).

---

(١) سليمان بن مهران االأعمش، ثقة سبقت ترجمته في الحديث رقم (٧).

(٢) ذكوان أبو صالح السمان الزيات المدني، ثقة، ثبت، سبقت ترجمته في الحديث رقم (٧).

(٣) التمرغ: التقلب في التراب. انظر: النهاية لابن الأثير (٣٢٠/٤).

(٤) رواه نعيم بن حماد في الفتن برقم (١٤٨) بلفظه. ورواه مسلم في صحيه، كتاب الفتن وأشراط الساعة، باب لا تقوم الساعة حتى يمر الرجل بقبر الرجل...، (٢٢٣١/٤)، برقم (١٥٧/٥٤) من طريق: ابن فضيل، عن أبي إسماعيل، عن أبي حازم، عنه. بنحوه.

(٥) رواه أبو جعفر ابن البختري في مجموع فيه مصنفاته برقم (١٣١/٣٧٥).

(٦) عبدالله بن ذكوان القرشي، أبو عبدالرحمن المدني، ثقة، سبقت ترجمته في الحديث رقم (١٢٨).

(٧) عبدالرحمن بن هرمز الأعرج، ثقة ثبت، سبقت ترجمته في الحديث رقم (٧).

(٨) رواه البخاري في صحيحه، كتاب الفتن، باب لا تقوم الساعة حتى يغبط أهل القبور، (٥٨/٩)، برقم (٧١١٥)، وبرقم (٧١٢١) مُطولاً. ومسلم في صحيحه، كتاب الفتن وأشراط الساعة، باب لا تقوم الساعة حتى يمر الرجل بقبر الرجل..، (٢٢٣١/٤)، برقم (١٥٧/٥٣).

(٩) تمنى ذلك؛ لما يصيبه من البلاء والشدة حتى يكون الموت الذي هو أعظم المصائب أهون على المرء فتمنى أهون المصيبتين في اعتقاده. انظر: منحة الباري لأبي يحيى السنيكي (١٧٤/١٠).

(١٠) محمد بن مسلم بن شهاب الزهري، أبو بكر، الفقيه الحافظ سبقت ترجمته في الحديث رقم (٧).

(١١) طمس.

(١٢) رواه معمر بن راشد في جامعه برقم (٢٠٧٩٣). ونعيم بن حماد في الفتن برقم (١٤٤)، وعبد بن حميد في المنتخب من مسنده برقم (١٤٣٥).

(١٣) أبو حميد مولى مسافع، قيل: هو عبدالرحمن بن سعد المقعد، وإلا فمجهول، من الثالثة. ق. التقريب (رقم: ٨٠٦٦). وعبدالرحمن المقعد هو: عبدالرحمن بن سعد الأعرج، أبو حميد المدني المقعد، مولى بني مخزوم، وثقه النسائي، من الثالثة. م. التقريب (رقم: ٣٨٧٦).

(١٤) رواه ابن أخي ميمي في فوائده برقم (١٠٦). ونعيم بن حماد في الفتن برقم (١٤٢).

٥٢٢- وروي من حديث أبو العَنْبَس[١]، عن أبيه[٢]، عن أبي هريرة في جزء أبي بحر البَرْبَهارِيّ، ولفظه: ((وَيْلٌ لِلْعَرَبِ مِنْ شَرٍّ قَدِ اقْتَرَبَ، يُوشِكُ أَنْ يَأْتِيَ أَحَدُكُمْ إِلَى قَبْرِ أَخِيهِ ، أَوْ ذِي رَحِمِهِ ، فَيَقُولُ: يَا لَيْتَنِي [مَكَانَهُ]، وَلَا أُعَايِنُ مَا أُعَايِنُ))[٣]. وزياد بن قيس[٤]، عن أبي هريرة، في رابع ابن أخي ميمي[٥].

٥٢٣- حديث عبدالله[٦]: ((يَا أَهْلَ الْحُجُرَاتِ، سُعِّرَتِ النَّارُ[٧]، وَجَاءَتِ الْفِتَنُ كَأَنَّهَا قِطَعُ اللَّيْلِ[٨] الْمُظْلِمِ))[٩]. في أول ابن المتيم[١٠].

٥٢٤- حديث حذيفة في الفتنة: ((الَّتِي تَمُوجُ كَمَوْجِ البَحْرِ))[١١]. في رابع عشر حديث ابن البختري[١٢]، والمصافحة

---

(١) سعيد بن كثير بن عبيد التيمي، أبو العَنْبَس الكوفي، ثقة، من السابعة، بخ مد. التقريب (رقم: ٢٣٨١).

(٢) كثير بن عبيد التيمي مولاهم، رضيع عائشة، نزل الكوفة، مقبول، من الثالثة. بخ د. التقريب (رقم: ٥٦١٩).

(٣) رواه يحيى الشجري في ترتيب الأمالي الخميسية برقم (٢٣٧٩).

(٤) زياد بن قيس المدني، مقبول، من الثالثة. س. التقريب (رقم: ٢٠٩٤).

(٥) رواه ابن أخي ميمي في فوائده برقم (٤٤٣) بمعناه. ولفظه: "ويلٌ للعربِ مِن شرٍّ قَدِ اقتربَ، يُقبضُ العلمُ ويَكثرُ الهرجُ"، قلتُ: يَا رسولَ اللهِ، وَمَا يكثرُ الهرجُ؟ قالَ: "القتلُ".

(٦) الصحابي: عبدالله بن مسعود رضي الله عنه.

(٧) سعرت النار إذا أوقدت، والتشديد للمبالغة. انظر: النهاية لابن الأثير (٣٦٧/٢).

(٨) قطع الليل: طائفة منه، وقطعة. وجمع القطعة: قطع. أراد فتنة مظلمة سوداء تعظيما لشأنها. انظر: النهاية لابن الأثير (٨٣/٤).

(٩) رواه البزار في مسنده برقم (١٧٧٢)، والطبراني في معجمه الأوسط برقم (٧٤١٣)، وفي معجمه الكبير برقم (١٠٣٩٣) أوله، وزادوا فيه: "لَوْ تَعْلَمُونَ مَا أَعْلَمُ لَضَحِكْتُمْ قَلِيلًا وَلَبَكَيْتُمْ كَثِيرًا". ورواه ابن أبي شيبة في مسنده برقم (٨٠٩)، وأبو نعيم الأصبهاني في الحلية (٤/٢) عن: ابن أم مكتوم. بنحوه، وزادا فيه. وابن أبي شيبة في مصنفه برقم (٣٧١٩٤) عن: عبيد بن عمير. بنحوه، وزاد فيه. وقال الهيثمي في مجمع الزوائد (٢٢٩/١٠): رواه الطبراني في الكبير والأوسط، والبزار، وفيه عبيد الله بن سعيد: قائد الأعمش، وهو ضعيف، ووثقه ابن حبان، وقال: يخطئ. وبقية رجاله ثقات، وفي بعضهم خلاف.

(١٠) أحمد بن محمد بن أحمد بن المتيم. صدوق. سبقت ترجمته في الحديث رقم (٤٦٥).

(١١) رواه البخاري في صحيحه، كتاب مواقيت الصلاة، باب الصلاة كفارة، (١١١/١)، برقم (٥٢٥) و(١٤٣٥) و(١٨٩٥) و(٣٥٨٦) و(٧٠٩٦)، ومسلم في صحيحه، كتاب الإيمان، باب بيان أن الإسلام بدأ غريبا.. (١/ ١٢٨) برقم (١٤٤/٢٣١) و(١٤٤/٢٦) مُطولاً.

(١٢) لم أقف عليه في مجموع مصنفاته، ولعله في جزء مفقود.

للبرقاني[(١)(٢)].

٥٢٥- وحديثه: ((كَانُوا يَسْأَلُونَ عَنِ الخَيْرِ، وَكُنْتُ أَسْأَلُ عَنِ الشَّرِّ))[(٣)]. في ثالث حديث الأصم[(٤)]، وسادس المحامليات البيعي[(٥)]، والعزلة لابن أبي الدنيا[(٦)].

٥٢٦- وحديثه: ((أَوَّلَ فِرْقَةٍ تَسِيرُ إِلَى سُلْطَانِ اللهِ فِي الْأَرْضِ لِيُذِلُّوهُ))[(٧)(٨)]. كذلك[(٩)].

٥٢٧- حديث الضَّحَّاك بن قيس[(١٠)]: ((إِنَّ بَيْنَ يَدَيِ السَّاعَةِ، فِتَنًا كَقِطَعِ اللَّيْلِ الْمُظْلِمِ، فِتَنًا كَقِطَعِ الدُّخَانِ، يَمُوتُ فِيهَا قَلْبُ الرَّجُلِ كَمَا يَمُوتُ بَدَنُهُ))[(١١)] في رابع عشر ابن

---

(١) أحمد بن محمد بن أحمد الخوارزمي البرقاني الشافعي. أبو بكر (٣٣٦-٤٢٥هـ). سمع من: أبي بكر ابن الهيثم الأنباري، وأحمد بن جعفر الختلي، وغيرهما. روى عنه: الخطيب، وأبو بكر البيهقي، وغيرهما. الحافظ الفقيه، قال الخطيب: كتبنا عنه، وكان ثقة، ورعا متقنا متثبتا فهما، لم نر في شيوخنا أثبت منه،.. ولم يقطع التصنيف حتى مات. تفقه في حداثته، وصنف في الفقه، ثم اشتغل بعلم الحديث فصار فيه إماما. انظر: تاريخ بغداد (٢٦/٦) (رقم: ٢٥١٥)، وتاريخ الإسلام (٤٠٣/٩) (رقم: ١٥٢).

(٢) كتاب المصافحة للحافظ أبي بكر أحمد بن محمد البرقاني: وهي في مجلد مشتمل على ما وقع له من الأحاديث، مصافحة لأحد الشيخين في صحيحيهما. وقال الذهبي: كتاب "المصافحة" له من عالي ما يسمع اليوم. تفرد بها بيبرس العديمي بحلب، وعند أبي بكر ابن عبدالدائم قطعة من الكتاب يرويها عن الناصح، عن شهدة. انظر: تاريخ الإسلام (٤٠٤/٩)، وإثارة الفوائد للعلائي (٢٠١/١). ولم أقف عليه.

(٣) رواه البخاري في صحيحه، كتاب المناقب، باب علامات النبوة في الإسلام، (١٩٩/٤) برقم (٣٦٠٦) و(٧٠٨٤)، ومسلم في صحيحه، كتاب الإمارة، باب الأمر بلزوم الجماعة عند ظهور الفتن، (١٤٧٥/٣) برقم (١٨٤٧/٥١) مُطولاً.

(٤) رواه أبو العباس الأصم في مجموع فيه مصنفاته برقم (١٨٦) مُطولاً.

(٥) رواه أبو عبدالله المحاملي في أماليه -رواية ابن يحيى البيع- برقم (٣٢٦) مُطولاً.

(٦) رواه ابن أبي الدنيا في العزلة والإنفراد برقم (١٩٧) مُطولاً.

(٧) رواه البزار في مسنده برقم (٢٨٤٨)، والأجري في الشريعة برقم (١٤٧٠)، والداني في السنن الواردة في الفتن برقم (١٢٩)، ومعمر بن راشد في جامعه برقم (٢٠٧١٥)، وابن أبي شيبة في مصنفه برقم (٣٧٤٤٨)، وابن زنجويه في الأموال برقم (٤٧)، وابن شبة في تاريخ المدينة (١١٤٤/٣). بمعناه. وقال الهيثمي في مجمع الزوائد (٢١٦/٥): رواه البزار، ورجاله رجال الصحيح خلا كثير بن أبي كثير التيمي، وهو ثقة.

(٨) ومن هنا كانت أول الفتن؛ فأول فرقة هم أتباع ابن سبأ اليهودي، وهم الذين خرجوا على عثمان بن عفان ﷺ، وهو المراد بقوله سلطان الله.

(٩) رواه أبو عبدالله المحاملي في أماليه -رواية ابن يحيى البيع- برقم (٣٢٧).

(١٠) الضحاك بن قيس بن خالد بن وهب الفهري، أبو أنيس، الأمير المشهور، صحابي صغير، قتل في وقعة مرج راهط. س. التقريب (رقم: ٢٩٧٦).

(١١) رواه أحمد في مسنده برقم (١٥٧٥٣)، وفي باب بقية حديث الضحاك بن قيس (٥١٢/٣٩) من طريق: حماد بن سلمة، عن علي بن زيد، عن الحسن، عنه. وقال شعيب الأرنؤوط -محقق مسند أحمد- (٣١/٢٥): مرفوعه صحيح

البختري.

٥٢٨- وحديث جرير: ((يَكُونُ بَعْدِي فِتَنٌ كَقِطَعِ اللَّيْلِ الْمُظْلِمِ)). في ثلاثة مجالس أبي يعلى الموصلي(١).

٥٢٩- حديث أسامة بن زيد: ((هَلْ تَرَوْنَ مَا أَرَى؟ إِنِّي لَأَرَى الْفِتَنَ تَقَعُ خِلَالَ بُيُوتِكُمْ كَوَقْعِ الْمَطَرِ))(٢)(٣). في جزء الذهلي(٤)، وعوالي طراد(٥). رواه البخاري ومسلم(٦). وفي الأول من حديث علي بن حرب(٧)، وثامن عشر في البشرانيات(٨).

٥٣٠- في حديث كرز بن علقمة(٩): ((ثُمَّ تَقَعُ فِتَنٌ كَأَنَّهَا

لغيره، دون قوله: "فتنا كقطع الدخان، يموت فيها قلب الرجل كما يموت بدنه" وهذا إسناد ضعيف لضعف علي بن زيد -وهو ابن جدعان-، وباقي رجال الإسناد ثقات رجال الصحيح.

(١) رواه أبو يعلى الموصلي في مسنده برقم (١٥٢٣). من طريق: عبدالحميد بن بهرام، عن شهر بن حوشب، عن جندب ابن سفيان. ولم أقف على رواية جرير فيه. وقال حسين سليم أسد -محقق مسند أبي يعلى- (٩٢/٣): إسناده حسن.

(٢) رواه أحمد في مسنده برقم (٢١٨١٠) بلفظه، و(٢١٧٤٨) بنحوه. وقال شعيب الأرنؤوط -محقق مسند أحمد- (١٣٩/٣٦): إسناده صحيح على شرط الشيخين.

(٣) هذه الأحاديث كلها مما أنذر النبي ﷺ بها أمته، وعرّفهم قرب الساعة لكى يتوبوا قبل أن يهجم عليهم وقت غلق باب التوبة حين لا ينفع نفسًا إيمانها لم تكن آمنت من قبل. وهي دالة على وقوع الفتن في المدينة النبوية، وإنما اختصت المدينة بذلك لأن قتل عثمان كان بها، ثم انتشرت الفتن في البلاد بعد ذلك فالقتال بالجمل وبصفين كان بسبب قتل عثمان والقتال بالنهروان كمان بسبب التحكيم بصفين وكل قتال وقع في ذلك العصر إنما تولد عن شيء من ذلك أو عن شيء تولد عنه ثم إن قتل عثمان كان أشد أسبابه الطعن على أمرائه ثم عليه بتوليته لهم وأول ما نشأ ذلك من العراق وهي من جهة المشرق. انظر: شرح صحيح البخاري لابن بطال (١١/١٠)، وفتح الباري لابن حجر (١٣/١٣).

(٤) رواه الذهلي في جزئه (ل٣٨/ب) برقم (٤٦) مخطوط.

(٥) طراد القرشي. ثقة، ثبت. سبقت ترجمته في الحديث رقم (٢١٢). ولم أقف على عواليه.

(٦) رواه البخاري في صحيحه، كتاب فضائل المدينة، باب آطام المدينة، (٢١/٣)، برقم (١٨٧٨) و(٢٤٦٧) و(٣٥٩٧) و(٧٠٦٠)، ومسلم في صحيحه، كتاب الفتن وأشراط الساعة، باب نزول الفتن كمواقع القطر، (٤/ ٢٢١١) برقم (٩/٢٨٨٥) بنحوه.

(٧) رواه علي بن حرب الطائي في الجزء الأول من حديث سفيان بن عيينة برقم (٢٨).

(٨) رواه ابن بشران في الجزء الثاني من أماليه برقم (١٥٥٢) بنحوه.

(٩) كرز بن علقمة بن هلال بن جريبة بن عبد نهم الخزاعي. روى عنه: عروة بن الزبير.أسلم يوم فتح مكة، وعمر عمرا طويلا، وهو الذي نصب أعلام الحرم في خلافة معاوية، وإمارة مروان بن الحكم. الاستيعاب في معرفة الأصحاب. لابن عبدالبر (١٣١١/٣) رقم (٢١٨٦).

الظُّلَلُ))(١) كتبته في صحيحي(٢).

٥٣١- حديث: ((هَا هُنَا أَرْضُ الْفِتَنِ، وَأَشَارَ إِلَى الْمَشْرِقِ، يعني: حَيْثُ يَطْلُعُ قَرْنُ الشَّيْطَانِ))(٣) في ثاني جامع معمر(٤) لابن عمر، وجزء أبي الجهم(٥).

٥٣٢- حديث: ((يَا عَلِيُّ، إِنَّهَا سَتَكُونُ فِتَنٌ، وَسَتُحَاجُّ قَوْمَكَ))(٦). في ثالث أبي علي بن خزيمة(٧)، وخامس عشر البشرانيات(٨).

٥٣٣- قول علي: ((يَا زُبَيْرُ، أَنْشُدُكَ بِاللَّهِ هَلْ سَمِعْتَ رَسُولَ اللَّهِ يَقُولُ: "تُقَاتِلُهُ وَأَنْتَ ظَالِمٌ"))(٩). في ثالث حديث ابن البختري.

٥٣٤- حديث عائشة أن رسول الله قال لنا: ((أَيَّتُكُنَّ الَّتِي تَنْبَحُ عَلَيْهَا كِلَابُ الْحَوْأَبِ(١٠)؟))(١١). في ثالث فوائد أبي علي بن خزيمة(١٢)

---

(١) رواه أحمد في مسنده برقم (١٥٩١٧)، و(١٥٩١٨) و(١٥٩١٩) مُطولاً. وقال شعيب الأرنؤوط -محقق مسند أحمد- (٢٦٠/٢٥): إسناده صحيح، رجاله ثقات رجال الشيخين غير صحابيه فإنه لم يرو له أصحاب الكتب الستة.

(٢) أشار المصنف لكتاب له بقوله: (في صحيحي) ولم أقف عليه.

(٣) رواه البخاري في صحيحه، كتاب بدء الخلق، باب صفة إبليس وجنوده، (١٢٣/٤)، برقم (٣٢٧٩) و(٧٠٩٢) و(٧٠٩٣) بنحوه. وبرقم (١٠٣٧) و(٧٠٩٤) بمعناه وزاد فيه. ومسلم في صحيحه، كتاب الفتن وأشراط الساعة، باب الفتنة من المشرق من حيث يطلع قرنا الشيطان، (٢٢٢٨/٤)، برقم (٢٩٠٥/٤٥)، و(٢٩٠٥/٤٦).

(٤) رواه معمر بن راشد في جامعه برقم (٢١٠١٦).

(٥) رواه أبو الجهم الباهلي في جزئه برقم (٥٣).

(٦) رواه الطبراني في معجمه الأوسط برقم (١١٣٢). وذكره العقيلي في الضعفاء الكبير (٤٠٥/٣) من طريق: عبيد بن جناد، عن عطاء بن مسلم الخفاف، عن سفيان الثوري، عن أبي إسحاق، عن الحارث، عنه. وقال العقيلي: عطاء لا يتابع على حديثه، ولا يعرف إلا به. وقال ابن معين: عطاء بن مسلم الخفاف ليس به بأس، وأحاديثه منكرات.

(٧) لم أقف عليه، ورواية ابن بشران في أماليه من طريقه.

(٨) رواه ابن بشران في الجزء الأول من أماليه برقم (٩٢٩) مُطولاً.

(٩) رواه أبو يعلى الموصلي في مسنده برقم (٦٦٦)، والحاكم في المستدرك برقم (٥٥٧٦) و(٥٥٧٧). وقال حسين سليم أسد -محقق مسند أبي يعلى- (٢٩/٢): إسناده ضعيف جداً.

(١٠) الحوأب منزل بين مكة والبصرة، وهو الذي نزلته عائشة رضي الله عنها، لما جاءت إلى البصرة في وقعة الجمل. انظر: النهاية لابن الأثير (٤٥٦/١)، ولسان العرب (٢٨٩/١).

(١١) رواه أحمد في مسنده برقم (٢٤٢٥٤) و(٢٤٦٥٤) وقال شعيب الأرنؤوط -محقق مسند أحمد- (٢٩٩/٤٠): إسناده صحيح، رجاله ثقات رجال الشيخين.

(١٢) أحمد بن الفضل بن العباس بن خزيمة البغدادي. أبو علي (٢٦٣-٣٤٧هـ). سمع من: عبدالله بن روح المدائني،

و(..)[١] في كتاب غنية الحفاظ لعبدالغني[٢] (..)[٣].

٥٣٥- حديث أبي بكرة[٤]: ((سَتَكُونُ فِتَنٌ: ثُمَّ تَكُونُ فِتْنَةُ الْمَاشِي فِيهَا خَيْرٌ مِنَ السَّاعِي))[٥]. في الأربعين (الثقفية)[٦] وروي عن سعد بن مالك[٧]، في أول (...)[٨].

وعن أبي موسى الأشعري[٩].

(..)[١٠]، (...عمارة، عن أبي ذر)[١١]، في أول المائة لأبي عمرو بن حمدان[١٢]. وعن أبي كثير المحاربي[١٣]، في المنتقى من سبعة أجزاء المخلص[١٤].

وعن عبدالله بن مسعود، في ثاني جامع معمر[١٥]، وأول موافقات عبدالرزاق.

ومحمد بن إسماعيل السلمي، وغيرهما. حدث عنه: الحاكم، وعبدالملك بن بشران، وغيرهما. الشيخ، المحدث، الثقة. انظر: السير (١٥/ ٥١٥-٥١٦) (رقم: ٢٩١). ولم أقف على فوائده (مفقود).

(١) الخط خفيف جداً.

(٢) كتاب غنية الحفاظ في تحقيق مشكل الألفاظ لعبدالغني بن عبدالواحد الجماعيلي. لم أقف عليه.

(٣) الخط خفيف جداً.

(٤) نفيع بن الحارث بن كَلَدة بن عمرو الثقفي، أبو بكرة، صحابي، مشهور بكنيته، وقيل اسمه: مسروح، سلم بالطائف، ثم نزل البصرة. ع. التقريب (رقم: ٧١٨٠).

(٥) رواه مسلم في صحيحه، كتاب الفتن وأشراط الساعة، باب نزول الفتن كمواقع القطر، (٤/٢٢١٢)، برقم (١٣/ ٢٨٨٧).

(٦) أقرب قراءة لها.

(٧) رواه أبو يعلى الموصلي في مسنده برقم (٧٨٩)، وأبو طاهر المخلص في المخلصيات (٤٢٤/١)، والحاكم في المستدرك برقم (٨٣٦٢)، والضياء في المختارة برقم (١٠٠٩). وقال الحاكم في المستدرك (٤٨٨/٤): وهذا الحديث صحيح على شرط مسلم، ولم يخرجاه.

(٨) الخط خفيف، والمخطوط أصابه قطع. ولعل الكلمة تدور بين (معمر) و(معتمر).

(٩) رواه أحمد في مسنده برقم (١٩٧٣٠)، وابن ماجه في سننه برقم (٣٩٦١)، وأبو داود في سننه برقم (٤٢٥٩) و(٤٢٦٢). وقال الألباني في صحيح الجامع الصغير (٤١١/١): صحيح.

(١٠) الخط خفيف، وبعض الحروف ممسوحه.

(١١) الخط خفيف، وبعض الحروف ممسوحه.

(١٢) محمد بن أحمد بن حمدان الحيري، الثقة، سبقت ترجمته في الحديث رقم (١٦).

(١٣) أبو كثير المحاربي. سمع من: خرشة. روى عنه: ثابت بن عجلان. انظر: الجرح والتعديل (٤٣٠/٩) (رقم: ٢١٣٠).

(١٤) رواه أبو طاهر المخلص في المنتقى من سبعة أجزاء المخلصيات برقم (٣٠٤٣)، وفي المخلصيات برقم (١٨).

(١٥) رواه معمر بن راشد في جامعه برقم (٢٠٧٢٧) من طريق: عبدالرزاق، عن معمر، عن إسحاق بن راشد، عن عمرو بن وابصة الأسدي، عن أبيه، عنه.

وعن أبي هريرة،[١] في المصافحة للبرقاني.

٥٣٦- قول علي: "سَتَكُونُ بَعْدِي فِتْنَةٌ عَمْيَاءُ مُظْلِمَةٌ مُنْكَسِفَةٌ لَا يَنْجُو مِنْهَا إِلَّا النُّوَمَةُ[٢]، الَّذِي لَا يَدْرِي النَّاسُ مَا فِي نَفْسِهِ"[٣]. في الأول من غرائب شاذان.

٥٣٧- وروى مسلم حديث أبي سلام، عن حذيفة في الشر بعد الخير، وفيه: ((وَسَيَقُومُ فِيهِمْ رِجَالٌ قُلُوبُهُمْ قُلُوبُ الشَّيَاطِينِ فِي جُثْمَانِ إِنْسٍ))[٤].

[٣٦٣/ب]

٢٢- الرافضة[٥]

٥٣٨- أخبرنا ابن عساكر[٦]، أنبأ ابن المقير[٧]، أنبأنا

---

(١) رواه البخاري في صحيحه، كتاب المناقب، باب علامات النبوة في الإسلام، (١٩٨/٤)، برقم (٣٦٠١) و(٧٠٨١) و(٧٠٨٢)، ورواه مسلم في صحيحه، كتاب الفتن وأشراط الساعة، باب نزول الفتن كمواقع القطر، (٢٢١١/٤) برقم (٢٨٨٦/١٠).

(٢) الخامل الذكر الذي لا يؤبه له. وقيل: الغامض في الناس الذي لا يعرف الشر وأهله. وقيل: النومة بالتحريك: الكثير النوم. وأما الخامل الذي لا يؤبه له، فهو بالتسكين. ومن الأول: حديث ابن عباس "أنه قال لعلي: ما النومة؟ قال: الذي يسكت في الفتنة، فلا يبدو منه شيء". انظر: النهاية لابن الأثير (١٣١/٥).

(٣) ذكره المتقي الهندي في كنز العمال برقم (٣١٤٥١).

(٤) رواه مسلم في صحيحه، كتاب الإمارة، باب الأمر بلزوم الجماعة..، (١٤٧٦/٣) برقم (٥٢-١٨٤٧).

(٥) الرافضة: فرقة من الشيعة، سموا رافضة لرفضهم إمامة أبي بكر وعمر، وهم مجمعون على أن النبي ﷺ نص على استخلاف علي بن أبي طالب باسمه وأظهر ذلك وأعلنه وأن أكثر الصحابة ضلوا بتركهم الاقتداء به بعد وفاة النبي ﷺ. قال الملَطي: "الرافضة خمسة عشر صنفاً ثم تفترق على ما يمقتهم الله فروعاً كثيرة". قال البغدادي: "ثم افترقت الرافضة بعد زمان علي رضي الله عنه أربعة أصناف: زيدية، وإمامية، وكيسانية، وغلاة. وافترقوا فرقاً كل فرقة منها تكفر سائرها. وجميع فرق الغلاة منهم خارجون عن فرق الإسلام، فأما فرق الزيدية، وفرق الإمامية، فمعدودون في فرق الأمة. ومن خصائص مذهبهم: القول بالغيبة والرجعة، والبداء، والتناسخ، والحلول والتشبيه. وكثير من الرافضة يقولون: أن القرآن كلام الله –سبحانه– وأنه مخلوق لله. ومن عقائدهم: الإمامة، التقية، سب الصحابة"، وغيرها. انظر: التنبيه والرد على أهل الأهواء والبدع (ص: ١٥٦)، والملل والنحل (١٦٦/١)، والفرق بين الفرق (ص: ١٥-١٦)، ومقالات الإسلاميين (ص: ١٦-١٧) و(ص: ٥٨٢) باختصار وتصرف.

(٦) القاسم بن علي بن الحسن بن عساكر الدمشقي، الشافعي. أبو محمد (٥٢٧-٦٠٠هـ). سمع من: هبة الله بن طاووس، وأبيه؛ أبي القاسم الحافظ، وغيرهما. حدث عنه: عبدالقادر الرهاوي، ويوسف بن خليل، وغيرهما. الإمام، المحدث، الحافظ، العالم، بهاء الدين. قال ابن نقطة: هو ثقة، لكن خطه لا يشبه خط أهل الضبط. وأملى عدة مجالس، وروى الكثير، وتفرد بأشياء عالية. انظر: السير (٤٠٥/٢١-٤١١) (رقم: ٢٠٧).

(٧) علي بن الحسين ابن المقير البغدادي، الشيخ المسند الصالح. سبقت ترجمته في الحديث رقم (١٧١).

نصر بن نصر(١)، أنا علي بن أحمد(٢)، أنا محمد بن عبدالرحمن(٣)، أنا أبو القاسم البغوي، ثنا محمد بن عبدالواهب(٤)، ثنا سوار بن مصعب(٥)، عن أبي الجحاف(٦)، عن محمد(٧)، عن فاطمة بنت علي(٨)، عن أم سلمة، قالت: ((كَانَ رَسُولُ اللَّهِ ﷺ عِنْدِي، فَغَدَتْ إِلَيْهِ فَاطِمَةُ لِتُسَلِّمَ عَلَيْهِ وَمَعَهَا عَلِيٌّ، فَرَفَعَ رَسُولُ اللَّهِ إِلَيْهِ رَأْسَهُ وَقَالَ: "أَبْشِرْ يَا عَلِيُّ، أَنْتَ وَشِيعَتُكَ(٩) فِي الْجَنَّةِ إِنَّ مِمَّنْ يَزْعُمُ [أَنَّهُ] يُحِبُّكَ، أَقْوَامٌ يُصَغِّرُونَ الْإِسْلَامَ ثُمَّ يَلْفِظُونَهُ ثَلَاثَ مَرَّاتٍ، يَقْرَؤُونَ الْقُرْآنَ مَا يُجَاوِزُ تَرَاقِيَهُمْ(١٠)، لَهُمْ نَبَزٌ(١١)، يُقَالُ لَهُمُ الرَّافِضَةُ، فَإِنْ أَنْتَ أَدْرَكْتَهُمْ فَجَاهِدْهُمْ؛ فَإِنَّهُمْ مُشْرِكُونَ". فَقَالَ: يَا رَسُولَ اللَّهِ، فَمَا الْعَلَامَةُ فِيهِمْ؟ قَالَ: "لَا يَشْهَدُونَ جُمُعَةً، وَلَا جَمَاعَةً، يَطْعَنُونَ عَلَى السَّلَفِ))(١٢)(١٣)

---

(١) نصر بن نصر بن علي العكبري، الشافعي. أبو القاسم (٤٦٦-٥٥٢هـ). سمع من: أبي القاسم بن البسري، وعاصم ابن الحسن، وغيرهما. حدث عنه: السمعاني، وابن الأخضر، وغيرهما. الشيخ، الإمام، الواعظ، قال ابن الجوزي : كان ظاهر الكياسة، يعظ وعظ المشايخ،. انظر: السير (٢٠/٢٩٦-٢٩٧) (رقم: ٢٠٠).

(٢) علي بن أحمد بن البسري، البغدادي البندار. وكان صدوقا. سبقت ترجمته في الحديث رقم (٤٥٥).

(٣) محمد بن عبدالرحمن المخلص، البغدادي، الذهبي. قال الخطيب كان ثقة. سبقت ترجمته في الحديث رقم (٢٤٥).

(٤) محمد بن عبدالواهب بن الزبير الحارثي كوفي الأصل. أبو جعفر. مات سنة (٢٢٩هـ). سمع من: محمد بن مسلم الطائفي، وسوار بن مصعب، وغيرهما. روى عنه: عبدالله بن أحمد بن حنبل، وأبو القاسم البغوي، وغيرهما. قال أبو الحسن الدارقطني: محمد بن عبدالواهب بغدادي ثقة عنده غرائب. انظر: تاريخ بغداد (٣/٦٧٨) (رقم: ١١٧٠).

(٥) سوار بن مصعب الهمداني الكوفي الضرير، قال البخاري: منكر الحديث. سبقت ترجمته في الحديث رقم (٢٥٤).

(٦) داود بن أبي عوف سويد التميمي البُرجُمي مولاهم أبو الجحّاف، مشهور بكنيته، وهو صدوق، شيعي ربما أخطأ، من السادسة. ت س ق. التقريب (رقم: ١٨٠٥).

(٧) محمد بن عمرو بن الحسن بن علي بن أبي طالب، ثقة، من الرابعة. خ م د س. التقريب (رقم: ٦١٨٣).

(٨) فاطمة بنت علي بن أبي طالب، ثقة، من الرابعة. س فق. التقريب (رقم: ٨٦٥٤).

(٩) أي أولياؤه وأنصاره. انظر: النهاية لابن الأثير (٢/٥١٩).

(١٠) جمع ترقوة، وهي العظم الذي بين ثغرة النحر والعاتق. وهما ترقوتان من الجانبين. ووزنها فعلوة بالفتح. والمعنى أن قراءتهم لا يرفعها الله ولا يقبلها، فكأنها لم تتجاوز حلوقهم. وقيل المعنى أنهم لا يعملون بالقرآن ولا يثابون على قراءته، فلا يحصل لهم غير القراءة. انظر: النهاية لابن الأثير (١/١٨٧).

(١١) النبز، بالتحريك: اللقب. انظر: لسان العرب (٥/٤١٣).

(١٢) رواه اللالكائي في شرح أصول الاعتقاد برقم (٢٨٠٢)، وأبو طاهر المخلص في المخلصيات (٣/١٥٤)، وأحمد بن حنبل في فضائل الصحابة برقم (١١١٥)، بنحوه. والأجري في الشريعة (٥/٢٥١٤)، والطبراني في معجمه الأوسط برقم (٦٦٠٥) كلاهما من طريق: سوار بن مصعب، عن عطية العوفي، عن أبي سعيد الخدري، عنها. بنحوه.

(١٣) ومن أشراط الساعة: ظهور الرفض واستبداد الرافضة بالملك، وإظهار الطعن واللعن على السلف الصالح من

محمد هو: ابن علي.

سوار بن مصعب. قال شيخنا أحمد بن تيمية: هو متروك.

رواه البغوي أيضًا: عن سويد بن سعيد[١]، عن سوار بن مصعب الهمداني، وقال: "عَلَى السَّلَفِ الْأَوَّلِ"[٢].

وهو في جزء (سَخْتَام)[٣]: لأبي إدريس المحاربي[٤]، عن أبي الجَحَّاف، عن محمد بن عمرو الهاشمي، عن زينب بنت علي، عن فاطمة بنت محمد.

ورواه أبو يعلى الموصلي: عن ابن سعيد الأشج[٥]، عن (ابن إدريس)[٦]، عن أبي الجحاف. وهو في الأول من الموضح للخطيب[٧].

ورواه ابن عدي: لتَلِيد بن سليمان[٨]، عن ابن أبي الجُحاف داود بن أبي عوف.[٩]

الصحابة الكرام رضوان الله عليهم. وقوله: (فإنهم مشركون) أي: كالمشركين في الخروج عن كمال دين المسلمين، أو أطلق ويراد به للزجر والمبالغة في التهديد والوعيد، وكذا قوله: (يرفضون الإسلام) أي: بعض ما يجب عليهم من الأحكام. انظر: شم العوارض في ذم الروافض لعلي بن الهروي (ص: ٦٧)، ولوامع الأنوار البهية (٦٧/٢).

(١) سويد بن سعيد بن سهل الهروي الأصل ثم الحدَثَاني، ويقال له: الأنباري، أبو محمد، صدوق في نفسه، إلا أنه عمي فصار يتلقن ما ليس من حديثه، فأفحش فيه ابن معين القول، من قدماء العاشرة. م ق. التقريب (رقم: ٢٦٩٠).

(٢) رواه اللالكائي في شرح أصول الاعتقاد برقم (٢٨٠١) من طريق: البغوي. ولم يذكر (السلف الأول).

(٣) أقرب قراءة لها. ولعله يريد به: علي بن إبراهيم بن نصرويه بن سختام العربي السمرقندي، الحنفي المفتي. أبو الحسن (٣٥٦-٤٤١هـ). حدث عن: محمد بن أحمد الأشتيخني، ومنصور بن نصر الكاغدي، وغيرهما. روى عنه: أبو علي الأهوازي، وأبو بكر الخطيب، وغيرهما. الفقيه، قال الخطيب: كان من أهل العلم والتقدم في مذهب أبي حنيفة. قال الذهبي: قد حدث بدمشق بثلاثة أجزاء مشهورة. انظر: تاريخ بغداد (٢٥٢/١٣) (رقم: ٦١٣٣)، وتاريخ الإسلام (٦٢٦/٩) (رقم: ١٨).

(٤) تَلِيْد بن سليمان المحاربي، أبو سليمان أو أبو إدريس الكوفي الأعرج، رافضي ضعيف، من الثامنة، قال صالح جزرة: كانوا يسمونه بليدا. ت. التقريب (رقم: ٧٩٧).

(٥) عبدالله بن سعيد بن حصين الكندي، أبو سعيد الأشج الكوفي، ثقة، من صغار العاشرة. ع. التقريب (رقم: ٣٣٥٤).

(٦) والصواب: (عن أبي إدريس)، وهو: تليد بن سليمان.

(٧) رواه أبو يعلى الموصلي في مسنده برقم (٦٧٤٩)، والخطيب في الموضح (٥١/١). بنحوه. وقال حسين سليم أسد -محقق مسند أبي يعلى- (١٢/ ١١٦): إسناده صحيح.

(٨) هو: أبو إدريس المحاربي.

(٩) رواه ابن عدي في الكامل (٥٤٥/٣).

٥٣٩- أخبرنا جدي(١)، أنبأنا محمد بن نصر(٢)، أنبأ ابن شَاتِيْل(٣)، أنا أبو عبدالله بن البسري(٤)، أنا ابن شاذان(٥)، أنا حمزة الدَّهْقان(٦)، ثنا عبدالله بن روح المدائني(٧)، ثنا يزيد بن هارون، أنبأ يحيى بن المتوكل، عن إبراهيم بن الحسن بن الحسن بن الحسن، عن أبيه، عن جده علي بن أبي طالب، عن النبي ﷺ قال: ((يَكُونُ فِي أُمَّتِي قَوْمٌ يُسَمُّونَ الرَّافِضَةَ يَرْفُضُونَ الْإِسْلَامَ))(٨). قال يزيد: وكان كثير أبو إسماعيل متشيعًا.

سقط من الإسناد: ثنا كثير أبو إسماعيل، بين يحيى بن المتوكل، وإبراهيم.

وهو عندنا في الأول من حديث حمزة الدهقان، رواية ابن (بشران)(٩)(١٠).

ورواه عمرو بن عون(١١)، عن

---

(١) أحمد بن عبدالله بن أحمد السعدي المقدسي الصالحي الحنبلي الكتب. أبو العباس (٦٥٣-٧٣٠هـ). سمع من: النجيب الحراني، وابن عبدالدائم، وغيرهما. وروى عنه: نجم الدين بن الخباز، وغيره. الإمام الزاهد الصالح، عني بطلب الحديث، وكتب وقتاً، ونسخ لنفسه وللناس، وهو شيخ الحديث بالضيائية حدث بالكثير. انظر: المعجم المختص بالمحدثين (ص:٢٠-٢١).

(٢) محمد بن نصر بن أبي الفرج البغدادي. شيخ صالح. سبقت ترجمته في الحديث رقم (٩١).

(٣) عبيدالله بن عبدالله بن شاتيل البغدادي. الشيخ الجليل المسند. سبقت ترجمته في الحديث رقم (٩١).

(٤) الحسين بن علي بن البسري، البندار الثقة. سبقت ترجمته في الحديث رقم (٩٦).

(٥) الحسن بن أحمد بن شاذان، البغدادي البزاز. ثقة، سبقت ترجمته في الحديث رقم (٩١).

(٦) حمزة بن محمد بن العباس العقبي، الدهقان. وقال الخطيب: كان ثقة. سبقت ترجمته في الحديث رقم (٩٦).

(٧) عبدالله بن روح المدائني. أبو محمد (١٨٧-٢٧٧هـ). سمع من: يزيد بن هارون، وشبابة بن سوار، وغيرهما. حدث عنه: أحمد بن خزيمة، وأبو بكر الشافعي، وغيرهما. الشيخ، الثقة، قال الدارقطني: ليس به بأس. انظر: السير (٦/ ٥٦٢) (رقم: ٢٣٥).

(٨) رواه البخاري في التاريخ الكبير برقم (٨٩٧) وابن أبي عاصم في السنة برقم (٩٧٨). والبزار في مسنده برقم (٤٩٩) من طريق: مهران بن أبي عمر، عن يحيى بن المتوكل، به. وابن الأعرابي في معجمه برقم (١٥٤٧) من طريق: إبراهيم بن إسحاق السراج، عن يحيى بن يحيى، عن يحيى بن المتوكل، به. والآجري في الشريعة (٥/٢٥١٨)، من طريق: إبراهيم بن الهيثم الناقد، عن محمد بن سليمان لوين، عن أبي عقيل، به. وأبو عمرو الداني في السنن الواردة في الفتن (٣/٦١٤)، وأبو طاهر السلفي في الطيوريات برقم (٣٦٣) كلاهما من طريق: أبو علي الحسن بن أحمد بن إسحاق العطاردي، عن محمد بن سليمان لوين، عن أبي عقيل يحيى بن المتوكل، به. وقال الألباني في ظلال الجنة (٢/٤٧٤): إسناده ضعيف، يحيى بن المتوكل وشيخه كثير وهو ابن إسماعيل أبو إسماعيل النواء كلاهما ضعيف.

(٩) كثافة في الحبر.

(١٠) رواه ابن بشران في الجزء الأول من أماليه برقم (٤٩٩).

(١١) عمرو بن عون الواسطي، البصري، ثقة ثبت. سبقت ترجمته في الحديث رقم (٣٨٧).

أبي شهاب[١]، عن كثير النواء[٢]، عن إبراهيم. وهو عندنا في أمالي الدقيقي[٣].

ورواه عبدالله بن أحمد في مسند أبيه[٤]، وفي السنة[٥].

رواه عبدالله بن أحمد في زياداته في المسند[٦]، وفي اللطيف لابن شاهين[٧].

وابن (..)[٨] في (كثير)[٩]، وحنبل في السنة[١٠]، ويعقوب بن أبي شيبة في مسند علي: رواه عن عبدالله بن محمد[١١]، عن يزيد بن هارون[١٢]، عن أبي عقيل يحيى بن المتوكل[١٣]، قال حدثني كثير أبو إسماعيل[١٤]، عن إبراهيم بن الحسن بن الحسن[١٥]، عن أبيه[١٦]، عن جده

---

(١) عبد ربه بن نافع الكناني الحناط، نزيل المدائن، أبو شهاب الأصغر، صدوق يهم، من الثامنة. خ م د س ق. التقريب (رقم: ٣٧٩٠).

(٢) كثير بن إسماعيل أو ابن نافع النوّاء، أبو إسماعيل التيمي الكوفي، ضعيف، من السادسة. ت. التقريب (رقم: ٥٦٠٥).

(٣) محمد بن عبدالملك الواسطي، الدقيقي، صدوق. سبقت ترجمته في الحديث رقم (١٢٤). ولم أقف على أماليه.

(٤) رواه عبدالله بن أحمد في مسند أبيه برقم (٨٠٨). وقال شعيب الأرنؤوط -محقق مسند أحمد- (١٨٧/٢): إسناده ضعيف جداً، لضعف يحيى بن المتوكل وكثير النواء. وذكره ابن الجوزي في العلل المتناهية (١٥٧/١): وقال: هذا حديث لا يصح عن رسول الله ﷺ، يحيى بن المتوكل قال فيه أحمد بن حنبل: هو واهي الحديث، وقال ابن معين: ليس بشيء، وكثير النواء: ضعفه النسائي، وقال ابن عدي: كان غاليا في التشيع مفرطا فيه.

(٥) رواه عبدالله بن أحمد في السنة برقم (١٢٦٨) و(١٢٦٩) و(١٢٧٠).

(٦) تكرار.

(٧) لم أقف عليه في المطبوع منه.

(٨) لم أستطع قراءتها.

(٩) أقرب قراءة لها.

(١٠) لم أقف عليه.

(١١) لم يتضح لي من المراد، وقد يكون: أبو بكر عبدالله بن محمد بن أبي شيبة. أو: عبدالله بن محمد بن يحيى الضعيف. كلاهما من تلاميذ يزيد بن هارون.

(١٢) يزيد بن هارون بن زاذان السلمي، ثقة. سبقت ترجمته في الحديث رقم (١٢٩).

(١٣) يحيى بن المتوكل المدني، صاحب بهية، ضعيف. سبقت ترجمته في الحديث رقم (١٢٩).

(١٤) هو: كثير بن إسماعيل النواء، أبو إسماعيل.

(١٥) إبراهيم بن الحسن بن الحسن بن علي بن أبي طالب العلوي. مات ما بين سنتي: (١٢١-١٣٠هـ). روى عن: أبيه. وروى عنه: أبو عقيل يحيى بن المتوكل، وفضيل بن مرزوق، وغيرهما. انظر: تاريخ الإسلام (٣٦٧/٣-٣٦٨) (رقم: ٤).

(١٦) الحسن بن الحسن بن علي، صدوق، من الرابعة. س. التقريب (رقم: ١٢٢٦).

علي، عن النبي ﷺ.

وقال: حديث واهي، وقال في أبي عقيل: ضعيف الحديث، وقال في كثير: ضعيف الحديث[1].

٥٤٠- وبهذا الإسناد: ثنا عبدالله بن روح، ثنا شبابة بن سوار[2]، ثنا فضيل بن مرزوق[3]، عن أبي سليمان الهمداني[4]، عن أبيه، عن علي، أن النبي ﷺ قال: ((إِنْ سَرَّكَ أَنْ تَكُونَ مِنْ أَهْلِ الْجَنَّةِ، فَإِنَّ قَوْمًا يَنْتَحِلُونَ[5] حُبَّكَ يَقْرَؤُونَ الْقُرْآنَ لَا يُجَاوِزُ تَرَاقِيَهُمْ، لَهُمْ نَبَزٌ، يُقَالُ لَهُمْ: الرَّافِضَةُ، فَإِنْ أَدْرَكْتَهُمْ فَجَاهِدْهُمْ؛ فَإِنَّهُمْ مُشْرِكُونَ))[6].

سقط من الإسناد عن أبي جناب[7]، بين فضيل بن مرزوق، وبين أبي سليمان. وهو عندنا في الجزء الأول من حديث حمزة الدهقان، رواية ابن بشران[8].

رواه أبو أحمد الحاكم في كتاب الكنى: عن أبي الحسن الطوابيقي[9]، عن الحسن بن عرفة[10]، عن شبابة، عن الفضيل بن مرزوق، عن أبي جناب الكلبي، عن أبي سليمان الهمداني[11].

ورواه ابن الجارود[12]: عن

---

(١) لم أقف عليه في الجزء المطبوع.

(٢) شبابة بن سوار المدائني، ثقة، حافظ، رمي بالإرجاء، سبقت ترجمته في الحديث رقم (٤١).

(٣) فضيل بن مرزوق الأغر الرقاشي الكوفي، أبو عبدالرحمن، صدوق يهم، ورمي بالتشيع، من السابعة. ي م ٤. التقريب (رقم: ٥٤٣٧).

(٤) لا يدرى من هو كأبيه. انظر: ميزان الاعتدال (٥٣٣/٤) (رقم: ١٠٢٦٧).

(٥) نحله القول ينحله نحلا: نسبه إليه. ونحلته القول أنحله نحلا، بالفتح: إذا أضفت إليه قولا قاله غيره وادعيته عليه. وفلان ينتحل مذهب كذا وقبيلة كذا إذا انتسب إليه. والمراد أي: يَدَّعُونهُ. انظر: لسان العرب (٦٥١/١١) بتصرف.

(٦) رواه ابن الأعرابي في معجمه برقم (١٥٣٩) بنحوه.

(٧) يحيى بن أبي حية الكلبي، أبو جناب، مشهور بها، ضعفوه لكثرة تدليسه، من السادسة. د ت ق. التقريب (رقم: ٧٥٣٧).

(٨) رواه ابن بشران في الجزء الأول من أماليه برقم (٥٠٠).

(٩) أحمد بن محمد بن عبيد الطوابيقي، أبو الحسن. لم أقف له على ترجمة.

(١٠) الحسن بن عرفة بن يزيد العبدي، صدوق. سبقت ترجمته في الحديث رقم (٤٢٨).

(١١) رواه أبو أحمد الحاكم في الأسامي والكنى (ل١٦٥/أ) (مخطوط). ولم أقف عليه في الجزء المطبوع.

(١٢) عبدالله بن علي بن الجارود النيسابوري. أبو محمد (٢٣٠-٣٠٧هـ) سمع من: أبي سعيد الأشج، ومحمود بن آدم، وغيرهما. حدث عنه: أبو حامد ابن الشرقي، وأبو القاسم الطبراني، وغيرهما. كان من أئمة الأثر. صاحب كتاب

محمود بن آدم[١]، عن الفضل يعني بن موسى[٢]، عن أبي جناب، عن أبي سليمان الهمداني (...)[٣] وقال (...)[٤] واه. وأبو سليمان مجهول، وأبوه مجهول، وأبو جناب يحيى بن أبي حية معروف ضعيف الحديث جداً[٥].

وهو في الاثني عشر مجلسًا من أمالي الجوهري تخريج الخطيب: لمحمد بن مصعب[٦]، عن أبي جناب الكلبي، عن أبي سليمان الهمداني، عن علي[٧].

قال ابن قتيبة في قوله: ﴿وَلَا تَنَابَزُوا بِالْأَلْقَابِ﴾ [الحجرات: ١١] أي لا تَتَداعوا بها، والألقاب والأنباز واحد، ومنه قيل في الحديث: "قوم نبزهم الرافضة"، أي لقبهم. وقوم -من أصحاب الحديث- يغيرون اللفظ[٨].

وفي الأول من فضائل الصحابة: لخيثمة[٩]، من رواية الحسن بن عطية[١٠]، عن فضيل بن مرزوق، لكنه قال: عن أبي سليمان الهمداني، عن رجل من قومه عن علي[١١].

رواه أبو بكر الأثرم[١٢] في سننه: عن

(المنتقى في السنن). انظر: السير (٢٣٩/١٤-٢٤٠) (رقم: ١٤٣).

(١) محمود بن آدم المروزي، صدوق، من العاشرة، ذكره ابن عدي في شيوخ البخاري. خ. التقريب (رقم: ٦٥٠٩).

(٢) الفضل بن موسى السِيناني، المروزي، ثقة ثبت وربما أغرب، سبقت ترجمته في الحديث رقم (٨).

(٣) كلمات غير واضحة في المخطوط.

(٤) كلمات غير واضحة في المخطوط.

(٥) لم أقف عليه في كتابه المنتقى.

(٦) لم يتضح من المراد، وقد يكون:

محمد بن مصعب بن صدقة القرقسائي، صدوق كثير الغلط، سبقت ترجمته في الحديث رقم (٣٠٣).

أو: محمد بن مصعب الصنعاني، مجهول، من السابعة. تمييز. التقريب (رقم:٦٣٠٣).

(٧) رواه الجوهري في أماليه برقم (٢٣) من طريق: علي بن لؤلؤ الوراق، عن عمر بن أيوب السقطي، عن محمد بن معاوية الأنماطي، عن أبي معاوية، عن أبي حباب الكلبي، به. مخطوط.

(٨) غريب القرآن لابن قتيبة (ص: ٤١٦).

(٩) خيثمة بن سليمان بن حيدرة القرشي الأطرابلسي. أبو الحسن. مات سنة: (٣٤٣هـ) حدث عن: أبي عتبة الحمصي، وعبيد الكشوري، وغيرهما. روى عنه: ابن جميع، وابن منده، وغيرهما. أحد الثقات المشهورين. وقال الخطيب: هو ثقة ثقة، قد جمع فضائل الصحابة. انظر: تاريخ الإسلام (٧٨٨/٧) (رقم: ٨٤).

(١٠) الحسن بن عطية بن نجيح القرشي، أبو علي البزاز الكوفي، صدوق، من التاسعة. ت. التقريب (رقم: ١٢٥٧).

(١١) لم أقف عليه (مخطوط).

(١٢) أحمد بن محمد بن هانئ، أبو بكر الأثرم، ثقة حافظ، له تصانيف، من الحادية عشرة. س. التقريب (رقم: ١٠٣).

معاوية بن عمرو(1)، عن فضيل بن مرزوق، عن أبي جناب، عن أبي سليمان الهمداني، عن رجل من قومه، عن علي، ذكره شيخنا أبو العباس في الصارم المسلول(2). ورواه مروان بن معاوية(3)، عن حماد بن كيسان(4)، عن أبيه(5)، وكانت أخته سرية لعلي قال: سمعت علياً يقول فذكره بمعناه موقوفًا. (صم)(6). هو في جزء (المجتبين للكلبي)(7)، عن سليمان الهمداني، عن علي.(8)

٥٤١- حديث ابن عمر: ((إِذَا رَأَيْتُمُ الَّذِينَ يَسُبُّونَ أَصْحَابِي فَقُولُوا: لَعْنَ اللهُ شَرَّكُمْ))(9). في جزء ابن أبي العقب(10)، والأول من حديث ابن المتيم(11).

رواه الترمذي: لعبيد الله(12)، عن نافع(13)، عنه، وقال: منكر(14). وهو بمعناه في جزء الألف دينار(15)، ومجلس ابن فاشاذه(16)،

(١) معاوية بن عمرو بن المهلب بن عمرو الأزدي المِعْنِي، أبو عمرو البغدادي، ويعرف بابن الكرماني، ثقة، من صغار التاسعة. ع. التقريب (رقم: ٦٧٦٨).

(٢) الصارم المسلول لابن تيمة (ص: ٥٨٢-٥٨٣). ولم أقف عليه في المطبوع من سنن أبي بكر الأثرم.

(٣) مروان بن معاوية الفزاري، الكوفي، ثقة حافظ، سبقت ترجمته في الحديث رقم (١٩٩).

(٤) حماد بن كيسان البصري، يروي عن: أبيه، روى عنه: مروان بن معاوية الفزاري. انظر: الثقات (٢٠٤/٨) (رقم: ١٢٩٩٦).

(٥) كيسان البكري، يروي عن: علي بن أبي طالب، وكانت أخته تحت على، روى عنه: ابنه حماد بن كيسان. انظر: الثقات (٣٤٠/٥) (رقم: ٥١٢٩).

(٦) يقصد الصارم المسلول لابن تيمة (ص: ٥٨٣).

(٧) أقرب قراءة لها.

(٨) لم أقف عليه (مفقود).

(٩) رواه الطبراني في معجمه الأوسط برقم (٨٣٦٦) بلفظه. وأحمد بن حنبل في معجم الصحابة برقم (٦٠٦)، بنحوه.

(١٠) علي بن يعقوب بن إبراهيم بن أبي العقب، الهمداني الدمشقي. أبو القاسم (٢٦١-٣٥٣هـ). سمع من: أبي زرعة النصري، وعبدالله بن أحمد بن حنبل، وغيرهما. حدث عنه: أبو عبدالله بن منده، وأبو العباس بن الحاج الإشبيلي. وغيرهما. أحد محدثي الشام الثقات. انظر: تاريخ الإسلام (٥٩/٨) (رقم: ١٠١). ولم أقف على جزئه.

(١١) أحمد بن محمد بن المتيم. صدوق. سبقت ترجمته في الحديث رقم (٤٦٥). ولم أقف على حديثه.

(١٢) عبيدالله بن عمر بن الخطاب العمري المدني، ثقة، ثبت. سبقت ترجمته في الحديث رقم (١١٠).

(١٣) نافع أبو عبدالله المدني، مولى ابن عمر، ثقة، سبقت ترجمته في الحديث رقم (٨٤).

(١٤) رواه الترمذي في سننه (١٨٠/٦) برقم (٣٨٦٦).

(١٥) رواه القطيعي في جزء الألف دينار برقم (٢٦٧).

(١٦) أحمد بن محمد بن فاذشاه، الشيخ المسند. سبقت ترجمته في الحديث رقم (٢٢٦). ولم أقف على مجلسه.

وعشرة مجالس أبي محمد الخلال(١).

٥٤٢- حديث أبي سعيد: ((لَا تَسُبُّوا أَصْحَابِي، لَعَنَ اللَّهُ مَنْ سَبَّ أَصْحَابِي))(٢) في الثالث من أفراد الدارقطني(٣). وروى من حديث عطاء، عن عائشة، رواه الطبراني في المعجم الأوسط(٤)، هو في السادس من المنتقى منه.

٥٤٣- حديث أبي هريرة: ((إِنَّ النَّاسَ يَكْثُرُونَ، وَأَصْحَابِي يَقِلُّونَ، فَلَا تسبوا أصحابي، لعن الله من سبهم))(٥). في التاسع من الأفراد للدارقطني(٦).

وروى من حديث جابر(٧) في عشرة مجالس أبي محمد الخلال(٨)، رواه ابن عدي في ترجمة أشعث بن سعيد أبي الربيع السمان البصري(٩)، وقال: هو مع ضعفه يكتب حديثه(١٠).

ورواه أبو يعلى الموصلي: لمحمد بن الفضل(١١)، عن عمرو بن دينار(١٢)، عن جابر(١٣).

[٣٦٤/أ]

---

(١) رواه الحسن الخلال في المجالس العشرة الأمالي برقم (٦٣).

(٢) أي: بسبب الحروب الواقعة بينهم؛ لأنهم مجتهدون فيها متأولون فسبهم حرام، والخطاب للحاضرين من الصَّحَابَة ولغيرهم، ولو من غير الصَّحَابَة ففيه تغليب الحاضر على الغائب. انظر: منحة الباري لأبي يحيى السنيكي (٢٦/٧).

(٣) لم أقف عليه في الجزء المطبوع منه. ورواه الطبراني في معجمه الأوسط برقم (١٨٤٦) بمعناه.

(٤) برقم (٤٧٧١). وقال الهيثمي في مجمع الزوائد (٢١/١٠): رواه الطبراني في الأوسط، ورجاله رجال الصحيح غير علي ابن سهل، وهو ثقة. قال العقيلي في الضعفاء الكبير (٢٦٤/٢) بعد ذكره للحديث من طريق: عبد الله بن سيف الأزدي، عن مالك بن مغول، عن عطاء، عن ابن عمر. بنحوه. "وفي النهي عن سب أصحاب رسول الله ﷺ أحاديث ثابتة الإسناد من غير هذا الوجه، وأما اللعن فالرواية فيه لينة، وهذا يرو الى عن عطاء مرسلاً".

(٥) لما لهم من نصرة الدين فسبهم من أكبر الكبائر. انظر: التيسير بشرح الجامع الصغير للمناوي (٢٩٤/٢).

(٦) لم أقف عليه في الجزء المطبوع منه. وذكره الألباني في الضعيفة (١٤٥/٧).

(٧) رواه أبو طاهر السلفي في الطيوريات برقم (٨٩٨)، والطبراني في معجمه الأوسط برقم (١٢٠٣).

(٨) رواه الحسن الخلال في المجالس العشرة الأمالي برقم (٧٣).

(٩) أشعث بن سعيد البصري، أبو الربيع السمان، متروك، من السادسة. ت ق. التقريب (رقم: ٥٢٣).

(١٠) الكامل لابن عدي (٥٠/٢-٥٢).

(١١) محمد بن الفضل بن عطية بن عمر العبدي، مولاهم الكوفي، نزيل بخارى، كذبوه، من الثامنة. ت ق. التقريب (رقم: ٦٢٢٥).

(١٢) عمرو بن دينار المكي الأثرم، ثقة، ثبت. سبقت ترجمته في الحديث رقم (٩٢).

(١٣) رواه أبو يعلى الموصلي في مسنده برقم (٢١٨٤) وقال حسين سليم أسد -محقق مسند أبي يعلى- (١٣٣/٤): إسناده تالف.

٥٤٤- حديث أبي أمامة: ((لَا تَقُومُ السَّاعَةُ حَتَّى يَلْعَنَ آخِرُ هَذِهِ الْأُمَّةِ أَوَّلَهَا. أَلَا عَلَيْهِمْ حَلَّتِ اللَّعْنَةُ)). في أول فوائد أبو علي بن خزيمة، رواه ابن [بشران](١)(٢).

٥٤٥- حديث محمد بن المنكدر(٣)، عن جابر: ((إِذَا لَعَنَ آخِرُ هَذِهِ الْأُمَّةِ أَوَّلَهَا))(٤). رواه ابن ماجه(٥)، والعقيلي في ترجمة عبدالله بن السرى(٦).

٥٤٦- قول علي: "وسيكون في آخر الزمان قوم ينتحلون حبنا، والتشيع لنا، هم شرار عباد الله، وإن ذلك الذي يعرفون به شتمهم أبا بكر وعمر"(٧). في أول أبي علي بن خزيمة(٨).

٥٤٧- أخبرنا سليمان بن حمزة(٩)، أنبأنا عمر بن كرم(١٠)، أنبأ فاطمة ابنة سعد الله(١١)، قالت: أنا محمد بن الحسين بن محمد بن طلحة الإسفرايني(١٢)، أنا أبو طاهر محمد بن محمد بن محمش الزيادي(١٣)، أنبأ محمد بن الحسين القطان(١٤)، ثنا محمد بن يزيد السلمي(١٥)،

---

(١) ليست واضحة في المخطوط.

(٢) رواه ابن بشران في الجزء الأول من أماليه برقم (٢١٦) بسماعه من: أبو علي بن خزيمة.

(٣) محمد بن المنكدر بن عبدالله بن الهُدير التيمي المدني، ثقة فاضل. سبقت ترجمته في الحديث رقم (٢٣٧).

(٤) رواه ابن أبي عاصم في السنة برقم (٩٩٤)، والأجري في الشريعة برقم (١٩٨٥) و(١٩٨٦)، والطبراني في معجمه الأوسط برقم (٤٣٠)، وابن بطة في الإبانة الكبرى برقم (٤٦) و(٤٧) و(٤٨).

(٥) رواه ابن ماجه في سننه برقم (٢٦٣). وقال الألباني في الضعيفة (١٥/٤): ضعيف جداً.

(٦) رواه العقيلي في الضعفاء الكبير (٢٦٤/٢).

(٧) رواه ابن عساكر في تاريخ دمشق (٣٤٣/٢٦ - ٣٤٤).

(٨) لم أقف عليه.

(٩) سليمان بن حمزة بن أحمد المقدسي، الحنبلي. سبقت ترجمته في الحديث رقم (٨).

(١٠) عمر بن كرم الدينوري، البغدادي، الحمامي. الشيخ المسند الأمين. سبقت ترجمته في الحديث رقم (١٩٤).

(١١) فاطمة بنت سعد الله بن سعد الميهني. سبقت ترجمته في الحديث رقم (١٩٤).

(١٢) محمد بن الحسين بن محمد الإسفراييني. سبقت ترجمته في الحديث رقم (٢٣٨).

(١٣) محمد بن محمد بن محمش الزيادي، الشافعي. سبقت ترجمته في الحديث رقم (٢٣٨).

(١٤) محمد بن الحسين بن الحسن النيسابوري، القطان. أبو بكر. مات سنة: (٣٣٢هـ). سمع من: أحمد بن الأزهر، وأبي زرعة الرازي، وغيرهما. حدث عنه: أبو عبدالله بن منده، وأبو طاهر بن محمش، وغيرهما. الشيخ، العالم، الصالح، مسند خراسان، قال أبو عبدالله الحاكم: أحضروني مجلسه غير مرة، ولم يصح لي عنه شيء. قال الذهبي: أحسبه جاور، وسماعه صحيح، كثير في (الثقفيات). انظر: السير (٣١٨/١٥ - ٣١٩) (رقم: ١٥٧).

(١٥) لعله: محمد بن يزيد بن عبدالله السلمي النيسابوري، الفقيه محمش. مات سنة: (٢٥٩). سمع من: حفص بن عبدالله، وشبابة بن سوار، وغيرهما. وروى عنه: قيس بن النضر، ومحمد بن ياسين، وغيرهما. كان شيخ الحنفية في عصره بنيسابور بإزاء محمد بن يحيى الذهلي لأهل الحديث. انظر: تاريخ الإسلام(٢١١/٦) (رقم: ٥٣٢).

أنبأ الحسين بن الوليد[١]، ثنا إبراهيم (..)[٢] الزهري[٣]، عن بشر بن المحتفز[٤]، عن أنس بن مالك، قال: قال رسول الله ﷺ: ((لَا تَسُبُّوا أَصْحَابِي فَإِنَّهُ يَجِيءُ فِي آخِرِ الزَّمَانِ قَوْمٌ يَسُبُّونَ أَصْحَابِي فَإِنْ مَرِضُوا فَلا تَعُودُهُمْ، وَإِنْ مَاتُوا فَلا تَشْهَدُوهُمْ، وَلا تُصَلُّوا عَلَيْهِمْ، وَلا تُسَلِّمُوا عَلَيْهِمْ، وَلا تَوَارَثُوهُمْ))[٥].

٥٤٨- أخبرنا يحيى بن محمد[٦]، أنبأنا إبراهيم بن محمود[٧]، أنا عبدالحق بن عبدالخالق[٨]، أنا المبارك بن عبدالجبار[٩]، أنا أبو منصور محمد بن محمد بن عثمان السواق[١٠]، أنا أبو العباس أحمد بن محمد بن صالح الخطيب البروجردي[١١]، أنا إبراهيم بن الحسين بن

---

(١) الحسين بن الوليد القرشي النيسابوري، أبو علي، ويقال: أبو عبدالله، لقبه: كُميل، ثقة، من التاسعة. ن خت ل س. التقريب (رقم: ١٣٥٩).

(٢) ترك المصنف فراغ.

(٣) لعله: إبراهيم بن سعد الزهري، المدني، ثقة حجة، سبقت ترجمته في الحديث رقم (١٦٣).

(٤) بشر بن عائذ المنقري البصري، صدوق، من الثالثة، يقال: اسم جده المحتفز، وربما نسب إليه. س. التقريب (رقم: ٦٩٣).

(٥) رواه الخطيب البغدادي في تاريخ بغداد (٧٢٥/٨)، وابن عساكر في تاريخ دمشق (٣٤٤/١٤) بنحوه.

(٦) يحيى بن محمد بن سعد بن عبدالله بن سعد المقدسي الحنبلي، سعد الدين أبو زكريا. (٦٣١-٧٢١هـ) حضر على: أبي المنجا بن اللتي، وجعفر الهمداني. وأجاز له جماعة من بغداد ومصر والشام. كان شيخاً صالحاً سهلاً متواضعاً، يحب استماع الحديث. انظر: معجم الشيوخ لابن طرخان (ل٣٤/أ) (مخطوط).

(٧) إبراهيم بن محمود لأزجي، الحنبلي، كان ديناً فاضلاً. سبقت ترجمته في الحديث رقم (١٩٩).

(٨) عبدالحق بن عبدالخالق بن أحمد. أبو الحسين، ثقة. سبقت ترجمته في الحديث رقم (١٦٥).

(٩) المبارك بن عبدالجبار بن أحمد البغدادي، الصيرفي، ابن الطيوري. أبو الحسين (٤١١-٥٠٠هـ). سمع من: أبي القاسم الحرفي، وأبي طالب العشاري، وغيرهما. حدث عنه: أبو بكر بن السمعاني، وأبو طاهر السلفي، وغيرهما. الإمام، المحدث، بقية النقلة المكثرين، قال أبو سعد السمعاني: كان محدثاً مكثراً صالحاً، أميناً صدوقاً، صحيح الأصول،.. وقال أبو نصر اليوناري: هو ثقة، ثبت، كثير الأصول، يحب العلم وأهله، وقد وصفوه بالمعرفة، وسعة الرواية،.. انظر: السير (٢١٣/١٩-٢١٦) (رقم: ١٣٢).

(١٠) محمد بن محمد بن عثمان البغدادي، ابن السواق. أبو منصور (٣٦٠-٤٤٠هـ). سمع من: القطيعي، ومخلد الباقرحي، وغيرهما. وروى عنه: ثابت بن بندار، وابن الطيوري، وغيرهما. الشيخ، الصدوق، وثقه: الخطيب. انظر: السير (٦٢٢/١٧-٦٢٣) (رقم: ٤٢٠).

(١١) أحمد بن محمد بن صالح البروجردي أبو العباس. مات سنة: (٣٦٨هـ) وروى عن: إبراهيم بن ديزيل. وروى عنه: هلال الحفار، ومحمد بن محمد السواق، وغيرهما. الشيخ، المعمر، الخطيب. انظر: السير (٦٤/١٦) (رقم: ٤٥).

دازيل الكسائي الهمذاني[١]، ثنا محمد بن معاوية[٢]، ثنا يحيى بن سابق[٣]، قال: حدثني زيد بن أسلم[٤]، عن أبيه[٥]، عن ابن عمر، قال: قال رسول الله ﷺ: ((يَا عَلِي أَنْتَ فِي الْجَنَّةِ، أَنْتَ فِي الْجَنَّةِ، أَنْتَ فِي الْجَنَّةِ، وَسَيَكُونُ قَوْمٌ لَهُمْ نَبْزٌ يُقَالُ لَهُمْ: الرَّافِضَة، فَإِنْ لَقِيتَهُمْ فَاقْتُلْهُمْ فَإِنَّهُمْ مُشْرِكُون"، قَالَ عَلِي: فَمَا عَلَامَتُهُمْ يَا رَسُولَ الله؟، قَالَ: "لَا يَرَوْنَ جُمْعَةً وَلَا جَمَاعَة، يَسُبُونَ أَبَا بَكْرٍ وَعُمَر))[٦].

٥٤٩- أخبرنا أحمد بن إبراهيم بن عبدالله[٧]، وغير واحد، قالوا: أنا اليَلْدَانِيّ[٨]، أنا أبو طاهر الطوسي[٩]، أنا أبو البركات بن خَمِيس[١٠]، ثنا أبو نصر بن طَوْق[١١]، ثنا نصر بن

(١) إبراهيم بن الحسين بن علي، الهمداني، الكسائي، ويعرف بابن ديزيل. أبو إسحاق. مات سنة: (٢٨١هـ). سمع من: نعيم بن حماد، ويحيى بن بكير، وغيرهما. حدث عنه: أبو عوانة، وأحمد بن صالح البروجردي، وغيرهما. الإمام، الحافظ، الثقة، العابد، قال الحاكم: هو ثقة مأمون. وقال ابن خراش: صدوق اللهجة. قال الذهبي: إليه المنتهى في الإتقان. انظر: السير (١٣/١٨٤-١٩٠) (رقم: ١٠٧).

(٢) محمد بن معاوية بن أعين النيسابوري الخراساني، نزيل بغداد ثم مكة، متروك، مع معرفته لأنه كان يتلقن، وقد أطلق عليه ابن معين: الكذب، من العاشرة. تمييز. التقريب (رقم:٦٣١٠).

(٣) يحيى بن سابق المدني. مات ما بين سنتي: (١٨١-١٩٠هـ) روى عن: أبي حازم، وزيد بن أسلم. وروى عنه: قتيبة، وعلي بن حجر، وغيرهما. فيه لين. وقال أبو حاتم: ليس بقوي. انظر: تاريخ الإسلام (٤/١٠٠٢) (رقم: ٤٠٣).

(٤) زيد بن أسلم العدوي، ثقة عالم، وكان يرسل. سبقت ترجمته في الحديث رقم (١٥).

(٥) أسلم العدوي، مولى عمر، ثقة مخضرم. ع. التقريب (رقم: ٤٠٦).

(٦) رواه ابن عساكر في تاريخ دمشق (٤٢/٣٣٦). ورواه اللالكائي في شرح أصول الاعتقاد برقم (٢٨٠٣) من طريق: ابن مرزوق، عن أبي حباب، عن أبي سليمان الهمداني، عن رجل من قومه، عنه. بمعناه. وذكر أوله المتقي الهندي في كنز العمال (١٣/١١٠).

(٧) أحمد بن إبراهيم بن عبدالله المقدسي الخطيب الحنبلي. سبقت ترجمته في الحديث رقم (٢٨٦).

(٨) عبدالرحمن بن عبدالمنعم اليلداني. الشيخ المحدث المسند. سبقت ترجمته في الحديث رقم (٢).

(٩) أحمد بن عبدالله بن أحمد الطوسي، ثم الموصلي، الشافعي. أبو طاهر (٥١٧-٦٠١هـ) سمع من: أبي البركات بن خميس، وعبدالخالق اليوسفي، وغيرهما. روى عنه: ابن خليل، والتقي اليلداني، وغيرهما. الشيخ، الخطيب، ولي خطابة الموصل زماناً، وخطابة حمص مديدة. انظر: السير (٢١/٤٢١) (رقم: ٢١٦).

(١٠) محمد بن محمد بن الحسين بن خميس الموصلي. أبو البركات (٤٣٧-٥٣١هـ) روى عن: أبي نصر أحمد بن عبدالباقي بن طوق. وروى عنه: الصائن هبة الله بن عساكر، والكمال محمد بن عبدالله بن الشهرزوري القاضي. من بيت العلم والفضيلة بالموصل. انظر: تاريخ الإسلام (١١/٥٥٦) (رقم: ٤٨).

(١١) أحمد بن عبدالباقي بن الحسن بن طوق الموصلي. أبو نصر. (٣٨٢-٤٥٩هـ) حدث عن: نصر المرجى، وعبدالله ابن القاسم الصواف. روى عنه: ابن خميس. قال الخطيب: كتبت عنه، وكان ثقة. انظر: تاريخ الإسلام (١١/٥٥٦) (رقم: ٤٨).

أحمد[(١)]، ثنا أبو يعلى الموصلي، ثنا محمد بن أبي رجاء[(٢)]، ثنا أبو سعيد خالد بن عمرو[(٣)]، عن هشام الدستوائي[(٤)]، عن بشر بن عبيدالله[(٥)]، عن أنس بن مالك، قال: قال رسول الله ﷺ: ((إِنَّ اللهَ اخْتَارَنِي وَاخْتَارَ لِي أَصْحَابًا، وَأَصْهَارًا، وَإِنَّهُ سَيَكُونُ فِي آخِرِ الزَّمَانِ، قَوْمٌ يُبْغِضُونَهُمْ، فَلَا تُؤَاكِلُوهُمْ، وَلَا تُشَارِبُوهُمْ، وَلَا تُجَالِسُوهُمْ، وَلَا تُصَلُّوا مَعَهُمْ))[(٦)].

وروي من حديث عمر أبي حفص[(٧)]، عن أنس، في ثالث مشيخة يعقوب الفسوي[(٨)].

ورواه العقيلي في الضعفاء في ترجمة أحمد بن عمران الأخنسي[(٩)]، عن عبدالرحمن بن محمد المحاربي[(١٠)]، عن عبيدة بن أبي رَائطة الخزاعي[(١١)]، عن

---

(١) نصر بن أحمد بن محمد الموصلي، المرجي. أبو القاسم. مات سنة: (٣٩٠هـ) روى عن: أبي يعلى الموصلي. روى عنه: أبو الحسن علي بن عبيد الله الهمذاني الكسائي، وأحمد بن عبدالباقي بن طوق، وغيرهما. الشيخ، المعمر، ما علمت فيه جرحاً. انظر: السير (١٦/١٧ - ١٧) (رقم: ٨).

(٢) محمد بن أبي رجاء الخراساني الفقيه، صاحب أبي يوسف. مات سنة: (٢٠٧هـ) ولي قضاء بغداد للمأمون، قال الذهبي: لا أعرفه. وقال الخطيب: ولا أعلمه حدث شيئا. انظر: تاريخ الإسلام (١٧٧/٥) (رقم: ٣٢٤)، والمتفق والمفترق للخطيب البغدادي (١٨٢٧/٣) (رقم: ١٢٢١).

(٣) خالد بن عمرو بن محمد بن عبدالله بن سعيد بن العاص الأموي، أبو سعيد الكوفي، رماه ابن معين بالكذب، ونسبه صالح جزرة وغيره إلى الوضع، من التاسعة. د ق. التقريب (رقم:١٦٦٠).

(٤) هشام بن أبي عبدالله سنبر الدَسْتَوائي، ثقة ، ثبت. سبقت ترجمته في الحديث رقم (٧٦).

(٥) بشر بن عبيد الله القصير، أو ابن عبدالله البصري. روى عن: أنس بن مالك، وأبي سفيان طلحة. قال ابن حبان: منكر الحديث جداً. انظر ميزان الإعتدال (٣١٩/١) رقم: (١٢٠٣).

(٦) رواه أبو طاهر المخلص في المخلصيات (٣٦٨/٣)، والخطيب البغدادي في الكفاية (ص: ٤٨) بنحوه. وقال ابن عراق الكناني في تنزيه الشريعة (٢٤/٢): هذه الزيادة في آخر الحديث غريبة غير محفوظة، وقال ابن حبان هذا خبر باطل لا أصل له وفيه بشير بن عبيد الله، أو ابن عبدالله منكر الحديث جداً.

(٧) لم يتبين لي من هو، وقد يكون: عمر بن مهاجر الأنصاري البصري، أبو حفص. روى عن: أنس بن مالك أنه يصلي متربعاً. روى عنه: سفيان الثوري، وحسن بن صالح. انظر: الجرح والتعديل (١٣٥/٦) (رقم: ٧٣٩).

(٨) رواه يعقوب الفسوي في مشيخته برقم (١٤٨) وأبو بكر الخلال ف السنة برقم (٧٦٩) بنحوه.

(٩) أحمد بن عمران بن عبدالملك الأخنسي الكوفي. أبو جعفر. مات سنة: (٢٢٨هـ). روى عن: عبدالسلام بن حرب، وأبي بكر بن عياش، وغيرهما. وروى عنه: ابن أبي الدنيا، والبغوي، وغيرهما. ومنهم من سماه محمدا كالبخاري، وقال: منكر الحديث. وقال أحمد بن عبدالله العجلي: لا بأس به. انظر: تاريخ الإسلام (٥١٠/٥-٥١١) (رقم: ١٨).

(١٠) عبدالرحمن بن محمد بن زياد المحاربي، أبو محمد الكوفي، لا بأس به، وكان يدلس، قاله أحمد، من التاسعة. ع. التقريب (رقم: ٣٩٩٩).

(١١) عبيدة بن أبي رائطة المجاشعي الكوفي الحذاء، صدوق، من الثامنة. ت. التقريب (رقم: ٤٤٠٩).

أبي جعفر(١)، عن أنس بن مالك(٢).

٥٥٠- حديث عن عائشة: ((أشر أمتي، أسبهم لأصحابي)). في ثلاثة عشر أمالي شيخ الإسلام الأنصاري(٣).

٥٥١- حديث عن ابن عباس: ((مَنْ سَبَّ أَصْحَابِي فَعَلَيْهِ لَعْنَةُ اللهِ وَالْمَلَائِكَةِ، وَالنَّاسِ أَجْمَعِينَ))(٤). في جزء ابن أبي الفراتي(٥). رواه ابن عدي في زاذان أبي يحيى القتات(٦)، عن عطاء(٧)، عن ابن عباس.(٨). ورواه محمد بن خالد(٩)، عن عطاء مرسلاً(١٠).

[ورواه] ابن بطة في باب ترك النظر فيما شجر بين الصحابة من كتاب الإبانة(١١).

٥٥٢- حديث أبي شيبة الجوهري(١٢)، عن أنس رفعه: ((مَنْ سَبَّ أَصْحَابِي فَعَلَيْهِ لَعْنَةُ

(١) لم يتبين لي من المراد.

(٢) رواه العقيلي في الضعفاء الكبير (١/١٢٧).

(٣) لم أقف عليه.

(٤) رواه الطبراني في معجمه الكبير برقم (١٢٧٠٩). وقال الهيثمي في مجمع الزوائد (١٠/٢١): رواه الطبراني، وفيه عبدالله بن خراش وهو ضعيف.

(٥) أحمد بن محمد بن أحمد الفراتي الخراساني. أبو الفضل. مات سنة: (٤٤٦هـ) حدث عن: أبي يعلى حمزة المهلبي، وعبدالله بن يوسف الأصبهاني، وغيرهما. روى عنه: أبو القاسم علي بن محمد المصيصي، وأبو الفتح نصر المقدسي، وغيرهما. رئيس محتشم وصدر مبجل، اتصل بالتركمانية وولي رياسة نيسابور مدة،.. ولقب برئيس الرؤساء، وعقد الإملاء، وكان حسن العشرة، محباً للصوفية،.. انظر: تاريخ الإسلام (٩/٦٧٦) (رقم: ١٦٢). لم أقف على جزئه.

(٦) أبو يحيى القتات الكوفي، اسمه زاذان، وقيل دينار، وقيل: مسلم، وقيل: يزيد، وقيل: زبّان، وقيل: عبدالرحمن، لين الحديث، من السادسة. بخ د ت ق. التقريب (رقم: ٨٤٤٤).

(٧) عطاء بن أبي رَبَاح، ثقة. سبقت ترجمته في الحديث رقم (٦٦).

(٨) الكامل لابن عدي (٤/٢١٢ - ٢١٣).

(٩) محمد بن خالد الضبي الكوفي، مختلف في كنيته، ولقبه سؤر الأسد، صدوق، من الخامسة. ت. التقريب (رقم: ٥٨٥١).

(١٠) رواه ابن أبي شيبه في مصنفه برقم (٣٢٤١٩)، وأحمد بن حنبل في فضائل الصحابة برقم (١٠) و(١١) و(١٧٣٣)، وابن أبي عاصم في السنة برقم (١٠٠١)، واللالكائي في شرح أصول الاعتقاد برقم (٢٣٤٧)، وأبو نعيم الأصبهاني في الحلية (٧/١٠٣) بنحوه. وقال الألباني في ظلال الجنة (٢/٤٨٣): حديث حسن، وإسناده مرسل صحيح، رجاله كلهم ثقات رجال الشيخين غير محمد بن خالد الملقب بسور الأسد وهو صدوق. وللحديث بعض الشواهد الموصولة المسندة، ومن أجلها ذكر الألباني الحديث في السلسلة الصحيحة (٥/٤٤٦).

(١١) لم أقف عليه في المطبوع منه.

(١٢) يوسف بن إبراهيم التميمي، أبو شيبة الجوهري الواسطي، ضعيف، من الخامسة. ت ق. التقريب (رقم: ٧٨٥٥).

اللَّهِ، وَالْمَلَائِكَةِ، وَالنَّاسِ))[١]. في جزء ابن أبي (..)[٢].

رواه ابن عدي: لعلي بن يزيد الصُّدَائِيُّ[٣][٤]، وابن بطة في الإبانة[٥]، والحسين بن سبق في جزئه[٦].

[٣٦٤/ب]

٥٥٣- أخبرنا إسحاق[٧]، أنا ابن خليل[٨]، أنبأ الراراني[٩]، وسليمان[١٠]، قال: أنبأ الضياء[١١]، أنبأ الصيدلاني[١٢]، قالا: أنا الحداد[١٣]، أنا أبو نعيم[١٤]، أنا الطبراني، ثنا أبو ذر هارون بن سليمان المصري[١٥]، ثنا يحيى بن سليمان الجعفي[١٦]، ثنا أبو خالد الأحمر[١٧]، أنه سمع الأعمش[١٨] يحدث عن

---

(١) رواه أحمد بن حنبل في فضائل الصحابة برقم (٨)، وأبو بكر الخلال في السنة برقم (٨٣٣)، وأمالي المحاملي رواية ابن يحيى البيع برقم (٥٤)، والأجري في الشريعة برقم (١٩٩٤) و(١٩٩٥)، والطبراني في الدعاء برقم (٢١٠٨)، وزادوا فيه: "أَجْمَعِينَ، لَا يَقْبَلُ اللَّهُ مِنْهُ صَرْفًا وَلَا عَدْلًا".

(٢) لم تتضح وكأنها (جارود) أو (جابر وابن..).

(٣) علي بن يزيد بن سليم الصُدائي الأكفاني، فيه لين، من التاسعة. عس. التقريب (رقم: ٤٨١٦)

(٤) رواه ابن عدي في الكامل (٣٦٣/٦).

(٥) لم أقف عليه في المطبوع منه.

(٦) لم أقف عليه.

(٧) إسحاق بن يحيى بن إسحاق الآمدي الشيخ. سبقت ترجمته في الحديث رقم (٥٦).

(٨) يوسف بن خليل بن قراجا الإسكاف، الإمام، المحدث، الصادق ، سبقت ترجمته في الحديث رقم (٢٤).

(٩) خليل بن بدر أبي الرجاء الأصبهاني، الراراني، الصوفي. الشيخ الجليل المسند. سبقت ترجمته في الحديث رقم (٥٦).

(١٠) سليمان بن حمزة بن أحمد المقدسي، الحنبلي. سبقت ترجمته في الحديث رقم (٨).

(١١) محمد بن عبدالواحد السعدي، المقدسي، الامام الحافظ. سبقت ترجمته في الحديث رقم (٢٠).

(١٢) محمد بن أحمد بن نصر الأصبهاني، الصيدلاني، الصدوق، سبقت ترجمته في الحديث رقم (٢٠).

(١٣) الحسن بن أحمد الأصبهاني، الحداد، كان عالما ثقة، صدوقا، سبقت ترجمته في الحديث رقم (٢٤).

(١٤) أحمد بن عبدالله المهراني الأصبهاني، الصوفي. الإمام، الحافظ، الثقة، سبقت ترجمته في الحديث رقم (٢٤).

(١٥) هارون بن سليمان بن سهل المصري، الجبان. أبو ذر. مات سنة: (٢٨٥هـ). سمع من: يحيى بن سليمان الجعفي، ويوسف بن عدي الكوفي. روى عنه: الطبراني، وأحمد بن غالب، وغيرهما. انظر: تاريخ الإسلام (٨٤١/٦-٨٤٢) (رقم: ٥٥٩).

(١٦) يحيى بن سليمان الجعفي أبو سعيد الكوفي، صدوق يخطئ. سبقت ترجمته في الحديث رقم (٣٩٠).

(١٧) سليمان بن حيان الأزدي، أبو خالد الأحمر الكوفي، صدوق يخطئ، من الثامنة. ع. التقريب (رقم: ٢٥٤٧).

(١٨) سليمان بن مهران الأعمش، ثقة سبقت ترجمته في الحديث رقم (٧).

طريف بن ميمون(١)، عن ابن عباس رفعه، قال: ((مَا مِنْ رَجُلٍ يَلِيَ عَشْرَةً إِلَّا أُتِيَ بِهِ يَوْمَ الْقِيَامَةِ مَغْلُولًا(٢) يَدُهُ إِلَى عُنُقِهِ، حَتَّى يُفْصَلَ بَيْنَهُ وَبَيْنَهُمْ))(٣)(٤).

٥٥٤- أخبرنا علي بن يحيى(٥)، أنبأ أحمد بن مسلمة(٦)، أنبأنا يحيى بن ثابت(٧)، أنا أبي(٨)، أنا أبو منصور بن السواق(٩)، أنا أبو بكر القطيعي(١٠)، أنا أبو مسلم الكجي(١١)، ثنا أبو عاصم(١٢)، عن ابن عجلان(١٣)، عن أبيه(١٤)، عن أبي هريرة، قال: قال رسول الله: ((مَا

---

(١) طريف بن ميمون الكوفي، لم أقف له على ترجمة.

(٢) مغلولة: أي ممنوعة مجعول فيها غل، وهو الحديدة التي تجمع يد الأسير إلى عنقه. انظر: النهاية لابن الأثير (٣/ ٣٨٠).

(٣) رواه الطبراني في معجمه الأوسط برقم (٩٣٦٧) و(٢٨٦)، وفي معجمه الكبير برقم (١٢٦٨٩) بنحوه. قال الهيثمي في مجمع الزوائد (٥/٢٠٦): رواه الطبراني في الأوسط والكبير، ورجاله ثقات. وقال الألباني في صحيح الترغيب والترهيب (٢/٢٥٩): حسن صحيح.

(٤) بدأ المصنف في هذا الحديث بذكر الأدلة على موضوع الإمامة.

(٥) علي بن يحيى بن علي التجيبي الأندلسي الشاطبي ثم الدمشقي الشاهد. أبو الحسن. مات سنة: (٧٢١هـ). سمع من: ابن مسلمة، والرشيد العراقي، وغيرهما. المقرئ الفقيه، حدث بالكثير، وتفرد في وقته. انظر: معجم الشيوخ الكبير (٢/ ٦٣،٦٤).

(٦) أحمد بن المفرج بن علي بن مسلمة الدمشقي. أبو العباس (٥٥٥-٦٥٠هـ). سمع من: الحافظ ابن عساكر، وعبدالرحمن بن عبدان، وغيرهما. حدث عنه: الدمياطي، والفارقي، وغيرهما. الشيخ الجليل، مسند دمشق، وروى الكثير، وكان عدلاً وقوراً مهيباً حميد السيرة، له (مشيخة) في ثلاثة أجزاء سمعناها. انظر: السير (٢٣/٢٨١-٢٨٢) (رقم: ١٩٠).

(٧) يحيى بن ثابت الدينوري، الشيخ الجليل المسند. سبقت ترجمته في الحديث رقم (٤٧٧).

(٨) ثابت بن بندار بن إبراهيم الدينوري، ثم البغدادي، البقال (٤١٦-٤٩٨هـ). سمع من: أبي القاسم الحرفي، وأبي بكر البرقاني، وغيرهما. وحدث عنه: ابنه يحيى بن ثابت، وعبدالخالق اليوسفي، وغيرهما. الشيخ، المقرئ، المحدث، الثقة، بقية المشايخ. قال السمعاني: قرأت بخط أبي: ثابت ثابت. قال ابن النجار: كان من أعيان القراء وثقات المحدثين،... انظر: السير (١٩/٢٠٤-٢٠٥) (رقم: ١٢٤).

(٩) محمد بن محمد ابن السواق. وثقه الخطيب. سبقت ترجمته في الحديث رقم (٥٤٨).

(١٠) أحمد بن جعفر القطيعي، الحنبلي. الشيخ، العالم، المحدث، سبقت ترجمته في الحديث رقم (٢).

(١١) إبراهيم بن عبدالله البصري الكجي. وثقه الدارقطني. سبقت ترجمته في الحديث رقم (٥٥).

(١٢) الضحاك بن مخلد الشيباني، النبيل البصري، ثقة، سبقت ترجمته في الحديث رقم (٣٦).

(١٣) محمد بن عجلان المدني، صدوق، إلا أنه اختلطت عليه أحاديث أبي هريرة. سبقت ترجمته في الحديث رقم (١٩٥).

(١٤) عجلان مولى فاطمة بنت عتبة المدني، لا بأس به، من الرابعة. خت م٤. التقريب (رقم: ٤٥٣٤).

مِنْ أَمِيرِ عَشَرَةٍ ، إِلَّا يُؤْتَى بِهِ يَوْمَ الْقِيَامَةِ ، وَيَدُهُ مَغْلُولَةٌ إِلَى عُنُقِهِ))[١]. هو بالاتصال في ثاني أبي بكربن الهيثم، وهو في جزء إسحاق بن الفيض[٢].

٥٥٥- وروي من حديث معقل بن يسار[٣]: ((مَا مِنْ أَمِيرِ عَشَرَةٍ يَلِي أَمْرَ الْمُسْلِمِينَ ثُمَّ لا يَجْهَدُ لَهُمْ وَلا يَنْصَحُ إلا لم يدخل معهم الجنة))[٤]. في الرابع من حديث ابن البختري[٥].

وروي من حديث عبادة بن الصامت[٦]، في الخامس من حديث ابن (شجرة)[٧]. ومن

---

(١) رواه البيهقي في السن الكبرى برقم (٢٠٢١٤) بلفظه، وبرقم (٥٣٤٥) و(٢٠٢١٥)، وفي شعب الإيمان برقم (٦٩٩٧)، وأحمد في مسنده برقم (٩٥٧٣)، والبزار في مسنده برقم (٨٤٩٢)، وأبو يعلى الموصلي في مسنده برقم (٦٦١٤) و(٦٦٢٩)، وابن عبدويه في الغيلانيات برقم (١١٢٠)، والطبراني في معجمه الأوسط برقم (٦٢٢٥)، والشجري في ترتيب الأمالي الخميسية برقم (٢٥٦٨)، والبغوي في شرح السنة برقم (٢٤٦٧) بنحوه، وزادوا فيه. وقال الألباني في صحيح الجامع الصغير (٢/٩٩٣): صحيح.

(٢) إسحاق بن الفيض الثقفي الأصبهاني. وثقه بعضهم. سبقت ترجمته في الحديث رقم (٢١٧). ولم أقف على جزئه.

(٣) معقل بن يسار المزني، صحابي ممن بايع تحت الشجرة، وكنيته: أبو علي على المشهور، وهو الذي ينسب إليه نهر معقل بالبصرة. ع. التقريب (رقم: ٤٥٣٤).

(٤) عقد النووي في رياض الصالحين باب عظيم مهم يُخاطب به ولاة الأمور، ويخاطب به الرعية، - باب أمر وُلاة الأمور بالرفق برعاياهم...- ولكل منهم على الآخر حق يجب مراعاته.

أما ولاة الأمور: فيجب عليهم الرفق بالرعية، والإحسان إليهم، واتباع مصالحهم، وتوليه من هو أهل للولاية، ودفع الشر عنهم؛ وغير ذلك من مصالحهم؛ لأنهم مسؤولون عنهم أمام الله عزَّ وجلَّ.

وأما الرعية: فالواجب عليهم السمع والطاعة في غير المعصية، والنصح للولاة، وعدّ التشويش عليهم، وعدم إثارة الناس عليهم، وطي مساوئهم، وبيان محاسنهم؛ لأن المساوئ يمكن أن ينصح فيها الولاة سراً بدون أن تُنشر على الناس؛ لأن نشر مساوئ ولاة الأمور أمام الناس لا يُستفاد منه؛ بل لا يزيد الأمر إلا شدة؛ فتحمل صدور الناس البغضاء والكراهية لولاة الأمور. وإذا كره الناس ولاة الأمور وأبغضوهم وتمردوا عليهم، ورأوا أمرهم بالخير أمراً بالشر، ولم يسكتوا عن مساوئهم، وحصل بذلك إيغار الصدور والشر والفساد.

والأمة إذا تفرقت وتمزقت حصلت الفتنة بينها ووقعت، مثل ما حصل في عهد عثمان بن عفان رضي الله عنه حين بدأ الناس يتكلمون فيه، فأوغروا الصدور عليه، وحشدوا الناس ضده، وحصل ما حصل من الفتن والشرور إلى يومنا هذا. فولاة الأمور لهم حق وعليهم حق. انظر: شرح رياض الصالحين لابن عثيمين (٣/٦٢٧،٣٢٨).

(٥) رواه ابن البختري في مجموع فيه مصنفاته (ص: ٢٦١).

(٦) رواه أحمد في مسنده برقم (٢٢٧٥٨) و(٢٢٧٨١) ولفظه: "مَا مِنْ أَمِيرِ عَشَرَةٍ إِلَّا يُؤْتَى بِهِ يَوْمَ الْقِيَامَةِ مَغْلُولًا لَا يَفُكُّهُ مِنْهَا إِلَّا عَدْلُهُ". وقال شعيب الأرنؤوط -محقق مسند أحمد- (٣٧/٤١٩): صحيح لغيره، وإسناده ضعيف.

(٧) أقرب قراءة لها.

حديث أبي أمامة(1)، في كتاب القضاة للنقاش(2).

٥٥٦- أخبرنا إسحاق، أنا ابن خليل. وأخبرنا سليمان، أنا أبو عبدالله الحافظ(3)، أنا زاهر بن أحمد الثقفي(4)[و](5)محمود بن أحمد الثقفي(6)،[قالا] أنا سعيد بن أبي الرجاء(7)، أنا أحمد بن محمود الثقفي(8)، أنا أبو بكر بن المقرئ(9)، ثنا محمد بن الحسن بن قتيبة(10)، ثنا هارون بن بكار بن بلال(11)، ثنا محمد بن عيسى بن سميع(12)، عن زيد بن واقد(13)، عن جبير

(١) رواه أحمد في مسنده برقم (٢٢٣٠٠)، ولفظه: "مَا مِنْ رَجُلٍ يَلِي أَمْرَ عَشَرَةٍ فَمَا فَوْقَ ذَلِكَ إِلَّا أَتَى اللهَ مَغْلُولًا، يَوْمَ الْقِيَامَةِ يَدُهُ إِلَى عُنُقِهِ فَكَّهُ بِرُّهُ أَوْ أَوْبَقَهُ إِثْمُهُ أَوَّلُهَا مَلَامَةٌ، وَأَوْسَطُهَا نَدَامَةٌ وَآخِرُهَا خِزْيٌ يَوْمَ الْقِيَامَةِ ". ورواه الطبراني في معجمه الكبير برقم (٧٧٢٤)، والشجري في الأمالي الخميسية برقم (٢٥٦٩) بنحوه. وقال شعيب الأرنؤوط -محقق مسند أحمد- (٦٣٥/٣٦): صحيح لغيره، وهذا إسناد ضعيف.

(٢) محمد بن علي بن عمرو الأصبهاني، الحنبلي، النقاش. أبو سعيد. مات سنة: (٤١٤هـ). سمع من: أبي بكر الشافعي، وأبي بكر الإسماعيلي، وغيرهما. حدث عنه: الفضل بن علي الحنفي، وأبو الفتح أحمد بن عبدالله السوذرجاني، وغيرهما. الإمام، الحافظ، الثبت، صنف وأملى. وكان من الثقات المشهورين، قال الذهبي: وقع لنا جزآن من أماليه، وكتاب (القضاة)، وكتاب (طبقات الصوفية)، وغيرها. كان من أئمة الأثر. انظر: السير (٣٠٧/١٧) (رقم: ١٨٧) وتاريخ الإسلام (٢٤٣/٩) (رقم: ١٥٧). وكتابه القضاة لم أقف عليه (مفقود).

(٣) محمد بن عبدالواحد، السعدي، المقدسي، الامام الحافظ . سبقت ترجمته في الحديث رقم (٢٠).

(٤) زاهر بن طاهر النيسابوري الشحامي. المحدث، مسند خراسان، سبقت ترجمته في الحديث رقم (١٦).

(٥) كتب المصنف: (قالا). ولعل صوابها قبل سعيد بن أبي رجاء، لأن محمود وزاهر من تلاميذه وشيوخ الضياء.

(٦) محمود بن أحمد بن عبدالرحمن المضري الثقفي الأصبهاني. أبو عبدالله (٥١٧-٦٠٦هـ). سمع من: محمد بن علي بن أبي ذر الصالحاني، وسعيد بن أبي الرجاء الصيرفي، وغيرهما. روى عنه: ابن خليل، والضياء، وغيرهما. إمام جامع أصبهان. قال ابن نقطة: كان صحيح السماع، ثقيل السمع. انظر: تاريخ الإسلام (١٤٧/١٣،١٤٨) (رقم: ٣١٥).

(٧) سعيد بن أبي الرجاء الأصبهاني، الصيرفي، الثقة. سبقت ترجمته في الحديث رقم (٢٢).

(٨) أحمد بن محمود بن أحمد الثقفي، الأصبهاني، المؤدب. أبو طاهر (٣٦٠-٤٥٥هـ) حدث عن: أبي بكر بن المقرئ، والحافظ أبي عبدالله بن منده، وغيرهما. حدث عنه: يحي بن منده، وسعيد بن أبي الرجاء، وغيرهما. الشيخ، العالم، الثقة، المحدث، مسند أصبهان، قال يحي بن منده: وهو شيخ صالح ثقة، واسع الرواية، صاحب أصول، حسن الخط، مقبول، متعصب لأهل السنة،.. انظر: السير (١٢٣/١٨،١٢٤) (رقم: ٦٣).

(٩) محمد بن إبراهيم الأصبهاني ابن المقرئ، الصدوق. سبقت ترجمته في الحديث رقم (٢٢).

(١٠) محمد بن الحسن بن قتيبة اللخمي العسقلاني. ثقة. سبقت ترجمته في الحديث رقم (٢٢).

(١١) هارون بن محمد بن بكار بن بلال العاملي الدمشقي، صدوق، من الحادية عشرة. د س. التقريب (رقم:٧٢٣٨).

(١٢) محمد بن عيسى بن القاسم بن سُميع الدمشقي الأموي مولاهم، صدوق يخطئ ويدلس، ورمي بالقدر، من التاسعة. د س ق. التقريب (رقم: ٦٢٠٩).

(١٣) زيد بن واقد القرشي الدمشقي، ثقة، من السادسة. خ د س ق. التقريب (رقم: ٢١٥٨).

ابن نفير(١)، أن مالك بن يخامر(٢) حدثهم أن معاذ بن جبل أتى رسول الله ﷺ إذ بعثه إلى اليمن، فقال معاذ: ((يَا رَسُولَ اللَّهِ، أَوْصِنِي، قَالَ: "احْفَظْ لِسَانَكَ". وَكَأَنَّ مُعَاذ تَهَاوَنَ بِذَلِكَ، فَقَالَ لَهُ رَسُولَ اللَّهِ: ثَكِلَتْكَ أُمُّكَ(٣) يَا ابْنَ جَبَل، وَهَلْ يَكُبُّ النَّاسَ عَلَى وُجُوهِهِمْ إِلَّا حَصَائِدُ أَلْسِنَتِهِمْ))(٤). رواه عن معاذ ميمون بن أبي شبيب(٥)(٦).

٥٥٧- أخبرنا أحمد بن إدريس(٧)، أنا ابن عبدالهادي(٨)، أنا ابن أبي الصقر(٩)، أنا ابن الأَكْفَانِيّ(١٠)، أنا أبو القاسم الحِنَّائِيّ(١١)، أنا أبو بكر الحِنَّائِيّ(١٢)، أنا

---

(١) جبير بن نُفير بن مالك بن عامر الحضرمي الحمصي، ثقة جليل، من الثانية، مخضرم، ولأبيه صحبة، فكأنه هو ما وفد إلا في عهد عمر. بخ م ٤. التقريب (رقم: ٩٠٤).

(٢) مالك بن يَخَامِر الحمصي، مخضرم، يقال له صحبة. سبقت ترجمته في الحديث رقم (٤٣٠).

(٣) أي فقدتك. والثكل: فقد الولد. انظر: النهاية لابن الأثير (٢١٧/١).

(٤) ذكره ابن منظور في مختصر تاريخ دمشق (٤١٢/٢٦) وقال الألباني في صحيح الجامع الصغير (١٠١/١): صحيح، رواه ابن عساكر عن مالك بن يخامر.

(٥) ميمون بن أبي شبيب الربعي، أبو نصر الكوفي، صدوق، كثير الإرسال، من الثالثة. بخ م ٤. التقريب (رقم: ٧٠٤٦).

(٦) رواه الشاشي في مسنده برقم (١٣٦٦)، والطبراني في معجمه الكبير برقم (٢٩١) و(٢٩٢) و(٢٩٣)، والحاكم في المستدرك برقم (٣٥٤٨)، وأبو نعيم الأصبهاني في الحلية (٣٧٧/٤)، والبيهقي في شعب الإيمان برقم (٤٦٠٧)، -في غزوة تبوك- بمعناه مُطولاً. وقال الحاكم في المستدرك (٤٤٧/٢): هذا حديث صحيح على شرط الشيخين ولم يخرجاه. وذكره بمعناه الهيثمي في مجمع الزوائد (٣٠٠/١٠) وقال: رواه الطبراني بإسنادين، ورجال أحدهما ثقات.

(٧) أحمد بن إدريس بن محمد الحموي الكاتب، أبو العباس (٦٤٣-٧٣٣هـ) سمع من: اليلداني، ومحمد بن عبدالهادي، وغيرهما. قرأ عليه ابن تيمية جزءاً في سنة ثمانين وستمائة. انظر: معجم الشيوخ الكبير (٣٦/١،٣٧)

(٨) محمد بن عبدالهادي بن قدامة المقدسي، الجماعيلي، الفقيه المقرئ. سبقت ترجمته في الحديث رقم (٥٠٢).

(٩) محمد بن حمزة بن محمد بن أبي الصقر القرشي، الشروطي، الدمشقي، ويعرف: بابن أبي الصقر. أبو عبدالله (٤٩٩ - ٥٨٠هـ). سمع من: هبةالله بن الأكفاني، وعلي بن قبيس الغساني، وغيرهما. روى عنه: أبو المواهب التغلبي، والشيخ الضياء، وغيرهما. محدث، ثقة. انظر: السير (١٠٩/٢١) (رقم: ٥٢).

(١٠) هبةالله بن أحمد الأنصاري، الدمشقي، المعروف بابن الأكفاني. وكان ثقة ثبتاً. سبقت ترجمته في الحديث رقم (٧٢).

(١١) الحسين بن محمد بن إبراهيم الدمشقي، الحنائي. أبو القاسم (٣٧٨-٤٥٩هـ) حدث عن: عبدالوهاب الكلابي، وعبدالله بن محمد الحنائي، وغيرهما. حدث عنه: أبو بكر الخطيب، وهبةالله بن الأكفاني، وغيرهما. الشيخ، العالم، صاحب الأجزاء الحنائيات العشرة، التي انتقاها له الحافظ عبدالعزيز النخشبي. قال ابن ماكولا: كتبت عنه، وكان ثقة. انظر: السير (١٣٠/١٨-١٣١) (رقم: ٦٨).

(١٢) عبدالله بن محمد بن عبدالله البغدادي الحنائي الأديب. أبو بكر. مات سنة: (٤٠١هـ). حدث عن: يعقوب الجصاص، وأبي جعفر بن البختري، وغيرهما. حدث عنه: أبو القاسم الحنائي، وأبو علي الأهوازي، وغيرهما. الشيخ، المحدث، الصدوق، وثقه الخطيب. انظر: السير (١٤٩/١٧-١٥٠) (رقم: ٩١).

أبو يوسف الجَصَّاص[١]، ثنا علي بن عمرو الأنصاري[٢]، ثنا ابن عيينة[٣]، عن منصور[٤]، عن إبراهيم[٥]، عن همام بن الحارث[٦]، قال: ((كُنَّا مَعَ حُذَيْفَةَ فَمَرَّ رَجُلٌ فَقَالُوا: إِنَّ هَذَا يُبَلِّغُ الْأُمَرَاءَ الحَدِيثَ، فَقَالَ حُذَيْفَةُ: اشْهَدُوا، وَقَالَ: قَالَ رَسُولَ اللهِ ﷺ: "لاَ يَدْخُلُ الجَنَّةَ قَتَّاتٌ[٧]"))[٨][٩].

رواه البخاري[١٠]، ومسلم[١١].

٥٥٨- أخبرناه عاليًا بن أبي طالب[١٢]، أنبأنا عبداللطيف[١٣]، أنبأ أبو القاسم بن

---

(١) يعقوب بن عبدالرحمن بن أحمد البغدادي الجصاص الدعاء. أبو يوسف. مات سنة: (٣٣١هـ). سمع من: حفص بن عمرو الربالي، وحميد بن الربيع، وغيرهما. وروى عنه: الدارقطني، وإسماعيل بن زنجي، وغيرهما. قال الخطيب: في حديثه وهم كثير. انظر: تاريخ الإسلام (٦٥٣/٧) (رقم: ٣٧).

(٢) علي بن عمرو بن الحارث بن سهل الأنصاري، أبو هُبيرة البغدادي، صدوق له أوهام، من العاشرة. ق. التقريب (رقم: ٤٧٧٦).

(٣) سفيان بن عيينة الهلالي، الكوفي، ثم المكي، ثقة. سبقت ترجمته في الحديث رقم (٩٢).

(٤) منصور بن المعتمر بن عبدالله السلمي، ثقة، سبقت ترجمته في الحديث رقم (٣٠).

(٥) إبراهيم بن يزيد النخعي، الكوفي الفقيه، ثقة. سبقت ترجمته في الحديث رقم (٣٥٤).

(٦) همام بن الحارث بن قيس بن عمرو النخعي الكوفي، ثقة عابد، من الثانية. ع. التقريب (رقم: ٧٣١٦).

(٧) القتات: هو النمام. يقال: قت الحديث يقته إذا زوره وهيأه وسواه. وقيل: النمام: الذي يكون مع القوم يتحدثون فينم عليهم. والقتات: الذي يتسمع على القوم وهم لا يعلمون ثم ينم. انظر: النهاية لابن الأثير (١١/٤).

(٨) رواه أحمد في مسنده برقم (٢٣٤٣٤)، والترمذي في سننه برقم (٢٠٢٦) بنحوه. وقال (٤٤٣/٣): هذا حديث حسن صحيح.

(٩) (لا يدخل الجنة) أي: مع الفائزين، أو ذلك محمول على المستحل لذلك. انظر: منحة الباري لأبي يحيى السنيكي (٢٠٢/٩).

(١٠) رواه البخاري في صحيحه، كتاب الأدب، باب ما يكره من النميمة، (١٧/٨) برقم (٦٠٥٦) بنحوه.

(١١) رواه مسلم في صحيحه، كتاب الإيمان، باب بيان غلظ تحريم النميمة، (١٠١/١)، برقم (١٠٥/١٦٩) و(١٧٠/١٠٥) بنحوه.

(١٢) أحمد بن أبي طالب الصالحي الحجار. سبقت ترجمته في الحديث رقم (٢٢٦).

(١٣) عبداللطيف بن محمد بن علي القبيطي الحراني، ثم البغدادي، التاجر، الجوهري. أبو طالب (٥٥٤-٦٤١هـ). سمع من: هبةالله بن هلال الدقاق، وأبي بكر بن النقور، وغيرهما. حدث عنه: تقي الدين بن الواسطي، وعلي بن حصين، وغيرهما. الشيخ الجليل، الثقة، مسند العراق، وكان ديناً، خيراً، حافظاً لكتاب الله، صادقاً، مأمونًا، لا يحدث إلا من أصله. تكاثر عليه الطلبة، وروى الكثير. انظر: السير (٨٧/٢٣، ٨٨) (رقم: ٦٤).

هلال[1]، أنا ابن زكري[2]، أنا ابن بشران[3].

وأنا (عبدالله...[4])، أنا ابن العراقي[5]، أنبأتنا شهدة[6]، أنا طراد[7]، أنا ابن حسنون[8]، قالا: أنبأ ابن البختري[9].

وأنا عيسى[10]، أنا جعفر[11]، أنا السلفي[12]، أنا أبو طالب البصري[13]، ثنا عبدالملك بن بشران[14]، أنا أبو سهل ابن زياد[15]، قالا: ثنا محمد بن عيسى بن حيان[16]، ثنا

---

(١) هبةالله بن الحسن بن هلال، العجلي، السامري، الكاتب، ثم البغدادي، الدقاق. أبو القاسم (٤٧١-٥٦٢هـ). سمع من: أبي الحسن علي بن محمد الأنباري، وعبدالله بن علي بن زكري، وغيرهما. حدث عنه: السمعاني، وعبداللطيف بن محمد القبيطي، وغيرهما. الشيخ الجليل، مسند بغداد، صحيح الرواية، قال السمعاني: كان شيخاً لا بأس به، ظاهره الخير والصلاح. قال ابن النجار: كان صدوقاً، صحيح السماع. انظر: السير (٤٧١/٢٠-٤٧٢) (رقم: ٢٩٨).

(٢) عبدالله بن علي بن أحمد بن زكري البغدادي، الدقاق. أبو الفضل (٤٠٠-٤٨٦هـ). سمع من: أبي الحسين بن بشران، وأبي الحسن بن الحمامي. حدث عنه: إسماعيل بن محمد التيمي، وعبدالوهاب الأنماطي، وغيرهما. الشيخ الجليل، الثقة، الصالح، قال الأنماطي: كان صالحًا دينًا، ثقة. انظر: السير (٦٠٣/١٨-٦٠٤) (رقم: ٣٢٠).

(٣) علي بن محمد بن عبدالله بن بشران، البغدادي المعدل، أبو الحسين الأموي، كان صدوقاً. سبقت ترجمته في الحديث رقم (٨٨).

(٤) الخط خفيف جداً. ولعل المقصود به ابن أبي التائب. وهو: عبدالله بن الحسين بن أبي التائب الأنصاري الدمشقي الشاهد. سبقت ترجمته في الحديث رقم (٥٢١).

(٥) عبدالخالق بن الأنجب العراقي، النِشتِبري، الشيخ الفقيه المحدث. سبقت ترجمته في الحديث رقم (١٦٠)

(٦) شهدة الدينوري ثم البغدادي، الإبري، مسندة العراق. قال الشيخ الموفق: انتهى إليها إسناد بغداد. سبقت ترجمتها في الحديث رقم (٢١٢).

(٧) طراد بن محمد بن علي القرشي. ثقة، ثبت. سبقت ترجمته في الحديث رقم (٢١٢).

(٨) أحمد بن محمد بن حسنون النرسي، كان صدوقا صالحا. سبقت ترجمته في الحديث رقم (٤٠٠).

(٩) محمد بن عمرو بن البختري الرزاز. وقال الخطيب: كان ثقة ثبتا. سبقت ترجمته في الحديث رقم (٣٧٩).

(١٠) عيسى بن عبد الرحمن بن معالي الصالحي. سبقت ترجمته في الحديث رقم (١٧).

(١١) جعفر بن علي بن هبة الله الهمداني، الشيخ، المحدث، المسند، سبقت ترجمته في الحديث رقم (٨).

(١٢) أحمد بن محمد بن أحمد السلفي، الأصبهاني، ثقة، سبقت ترجمته في الحديث رقم (٨).

(١٣) أحمد بن الحسين البصري. الخباز. شيخ عامي صحيح السماع سبقت ترجمته في الحديث رقم (١٩٨).

(١٤) عبدالملك بن محمد بن بشران الأموي، المحدث، الصادق، سبقت ترجمته في الحديث رقم (٨).

(١٥) أحمد بن محمد القطان، البغدادي. قال الخطيب: كان صدوقا. سبقت ترجمته في الحديث رقم (٢١٧).

(١٦) محمد بن عيسى بن حيان المدائني. أبو عبدالله. مات سنة: (٢٧٤هـ) حدث عن: سفيان بن عيينة، وعلي بن عاصم، وغيرهما. حدث عنه: أبو بكر بن أبي داود، وأبو سهل القطان، وغيرهما. المحدث، المقرئ، الإمام، بقية الشيوخ. قال البرقاني: لا بأس به. وقال الدارقطني: ضعيف. انظر: السير (٢١/١٣) (رقم: ١٢).

سفيان بن عيينة، عن منصور، عن إبراهيم، عن همام، عن حذيفة قال: سمعت النبي ﷺ يقول: ((لَا يَدْخُلُ الْجَنَّةَ قَتَّاتٌ))[١].

وهو في خامس مشيخة ابن عبدالدائم[٢]، وأول مشيخة ابن شاذان الكبرى[٣]، وجزء ابن الإسكاف[٤]، وثاني القطيعيات[٥]، وخامس المعجم الصغير للطبراني[٦].

وروى من حديث أبي وائل[٧]، عن حذيفة: ((لَا يَدْخُلُ الْجَنَّةَ نَمَّامٌ[٨])). رواه مسلم[٩].

٥٥٩- أخبرنا ابن أبي الهَيْجَاء[١٠]، وابن المحب[١١]، ويحيى بن يحيى[١٢]، قالوا: أنا البكّري[١٣]، أنا عبدالمعز[١٤]، أنا زاهر[١٥]، أنا الكَنْجَرُوْذِيّ[١٦]، أنبأ أبو عمرو بن حمدان[١٧]، أنبأ عبدان الأهوازي[١٨]، ثنا محمد بن بشار[١٩]، ثنا

---

(١) رواه أحمد في مسنده برقم (٢٣٢٤٧) و(٢٣٣٠٥) و(٢٣٣١٠) و(٢٣٣٦٨) و(٢٣٤٢٠)، وأبو داود في سننه برقم (٤٨٧١)، وابن بشران في الجزء الثاني من أماليه برقم (١٢٣٤)، وابن البختري في مجموع فيه مصنفاته (ص: ١٤٧) و(ص: ٢٠٨). وصححه الألباني في الصحيحة (٢٩/٣).

(٢) لم أقف عليه في المطبوع من مشيخته.

(٣) رواه ابن شاذان في الأول من حديثه برقم (١٣٦) مخطوط.

(٤) لم أقف على جزئه.

(٥) رواه أبو بكر القطيعي في الجزء الرابع من الفوائد المنتقاة العوالي من حديث القطيعي (ل١٠) برقم (٣٤) مخطوط.

(٦) رواه الطبراني في معجمه الصغير برقم (٥٦١) .

(٧) شقيق بن سلمة الأسدي، ثقة. سبقت ترجمته في الحديث رقم (٤٩٨).

(٨) النميمة: وهي نقل الحديث من قوم إلى قوم، على جهة الإفساد والشر. انظر: النهاية لابن الأثير (١٢٠/٥).

(٩) رواه مسلم في صحيحه، كتاب الإيمان، باب بيان غلظ تحريم النميمة، (١٠١/١)، برقم (١٠٥/١٦٨).

(١٠) محمد بن أحمد بن أبي الهيجاء ابن الزراد. المسند العالم الرحلة. سبقت ترجمته في الحديث رقم (٢).

(١١) سبقت ترجمته في الحديث رقم (٢).

(١٢) يحيى بن يحيى بن عمران القاضي الجزري. أبو زكريا. (٦٤١ - انقطع خبره من بعد نيف وعشرين وسبع مائة) سمع حضوراً من: البكري، وكان حفظة للحكايات والأشعار. انظر: معجم الشيوخ الكبير (٣٧٧/٢).

(١٣) الحسن التيمي النيسابوري، المحدث، ليس بالبارع في الحفظ، ولا هو بالمتقن. سبقت ترجمته في الحديث رقم (١٧).

(١٤) عبدالمعز بن محمد بن أبي الفضل، الهروي، البزاز، الصدوق. سبقت ترجمته في الحديث رقم (١٧).

(١٥) زاهر بن طاهر النيسابوري الشحامي. المحدث، مسند خراسان، سبقت ترجمته في الحديث رقم (١٦).

(١٦) محمد بن عبدالرحمن النيسابوري الكنجروذي الشيخ الفقيه المسند. سبقت ترجمته في الحديث رقم (١٦).

(١٧) محمد بن أحمد بن حمدان الحيري الثقة. سبقت ترجمته في الحديث رقم (١٦).

(١٨) عبدان عبدالله الأهوازي، الجواليقي. حافظ صدوق ، سبقت ترجمته في الحديث رقم (١٤).

(١٩) محمد بن بشار بن عثمان العبدي البصري، ثقة. سبقت ترجمته في الحديث رقم (٩٩).

حرمي(١)، ثنا شعبة(٢)، عن علقمة بن مرثد(٣)، عن سليمان بن بريدة(٤)، عن أبيه(٥)، قال: قال رسول الله ﷺ : ((حُرْمَةُ نِسَاءِ الْمُجَاهِدِينَ [عَلَى الْقَاعِدِينَ] كَحُرْمَةِ أُمَّهَاتِهِمْ، وَمَا مِنْ قَاعِدٍ يَخْلُفُ مُجَاهِدًا فِي أَهْلِهِ بِسُوءٍ إِلَّا أُقِيمَ لَهُ يَوْمَ الْقِيَامَةِ، فَيُقَالُ: هَذَا خَلَفُكَ فِي أَهْلِكَ بِسُوءٍ فَخُذْ مِنْ حَسَنَاتِهِ مَا شِئْتَ))(٦)(٧). وهو عند سفيان الثوري(٨)، في عاشر البشرانيات(٩)، وعمرو بن قيس حديثه(١٠)، في جزء أبي كريب(١١).

٥٦٠- في حديث أم زرع(١٢): "فَلاَ تَمْلأُ بَيْتَنَا تَغْشِيشًا" -بالغين المعجمة- وهي النميمة. (خ)(١٣).

٥٦١- وفي حديث مجاهد، عن ابن عباس: ((في اللذين يُعَذَّبَانِ فِي قُبُورِهِمَا: "كَانَ أَحَدُهُمَا لاَ يَسْتَتِرُ مِنَ بَوْلِهِ(١٤)، وَكَانَ الآخَرُ يَمْشِي بِالنَّمِيمَةِ"))(١٥).

---

(١) حرمي بن عمارة بن أبي حفصة نابت، وقيل: كالجادة العتكي البصري، أبو روح، صدوق يهم، من التاسعة. خ م د س ق. التقريب (رقم: ١١٧٨).

(٢) شعبة بن الحجاج العتكي، ثقة. سبقت ترجمته في الحديث رقم (٣٠).

(٣) علقمة بن مَرْثد الحضرمي، أبو الحارث الكوفي، ثقة، من السادسة. ع. التقريب (رقم: ٤٦٨٢).

(٤) سليمان بن بريدة بن الحصيب الأسلمي، المروزي قاضيها، ثقة، من الثالثة. م ٤. التقريب (رقم: ٢٥٣٨).

(٥) بُريدة بن الحصيب، أبو سهل الأسلمي، صحابي، سبقت ترجمته في الحديث رقم (١٧٩).

(٦) رواه النسائي في سننه برقم (٣١٩٠)، والبزار في مسنده برقم (٤٣٦٦)، وابن حبان في صحيحه برقم (٤٦٣٥) بنحوه. وقال الألباني في التعليقات الحسان على صحيح ابن حبان (٥٨/٧): صحيح.

(٧) بدأ المصنف الحديث عن بعض مساوئ الأخلاق التي حذر منها الشارع الكريم، والتي تحدث في أخر الزمان.

(٨) رواه مسلم في صحيحه، كتاب الإمارة، باب حرمة نساء المجاهدين، وإثم من خانهم فيهن، (١٥٠٨/٣)، برقم (١٨٩٧/١٣٩) وأبو داود في سننه برقم (٢٤٩٦)، والنسائي في سننه برقم (٣١٩١) بنحوه.

(٩) رواه ابن بشران في الجزء الأول من أماليه برقم (٦٤٧).

(١٠) رواه أبو عوانة الإسفراييني في مستخرجه برقم (٧٤٢١).

(١١) محمد بن العلاء الهمداني، ثقة. سبقت ترجمته في الحديث رقم (٢٨٤). ولم أقف على جزئه.

(١٢) أم زرع اسمها: عاتكة. انظر: فتح الباري لابن حجر (٢٥٨/٩).

(١٣) رواه البخاري في صحيحه، كتاب النكاح، باب حسن المعاشرة مع الأهل، (٢٧/٧)، برقم (٥١٨٩)، ومسلم في صحيحه، كتاب فضائل الصحابة، باب ذكر حديث أم زرع، (١٨٩٦/٤)، برقم (٢٤٤٨/٩٢) مُطولاً.

(١٤) يعني أنه كان لا يستر جسده ولا ثيابه من مماسة البول، فلما عُذب على استخفافه لغسله والتحرز منه، دل أنه من ترك البول في مخرجه، ولم يغسله أنه حقيق بالعذاب. انظر: شرح صحيح البخاري لابن بطال (٣٢٥/١).

(١٥) رواه البخاري في صحيحه، كتاب الوضوء، باب من الكبائر أن لا يستتر من بوله، (٥٣/١)، برقم (٢١٦) و(٦٠٥٥) بنحوه.

رواه (خ م) لمجاهد، عن طاووس، عن ابن عباس.[١]

[٣٦٥/أ]

٥٦٢- (خ م): حديث عائشة: ((إِنَّ مِنْ أَشَدِّ النَّاسِ عَذَابًا يَوْمَ الْقِيَامَةِ، الَّذِينَ يُشَبِّهُونَ بِخَلْقِ اللهِ))[٢][٣].

في تاسع الثقفيات[٤]، وثالث مشيخة ابن عبدالدائم. وجزء أبي الدحداح[٥].

٥٦٣- وحديث ابن عمر: ((إِنَّ أَصْحَابَ هَذِهِ الصُّوَرِ يُعَذَّبُونَ يَوْمَ الْقِيَامَةِ، وَيُقَالُ لَهُمْ: أَحْيُوا مَا خَلَقْتُمْ))[٦]. في رابع مشيخة ابن عبدالدائم، رواه مسلم[٧]، وفي ثاني أبي بكر بن الهيثم، وأول جامع معمر[٨]، ومشيخة خطيب مردا[٩].

٥٦٤- وحديث ابن عباس: ((مَنْ صَوَّرَ صُورَةً، كُلِّفَ أَنْ يَنْفُخَ فِيهَا، وَلَنْ يَفْعَلَ. وَمَنْ

(١) رواه البخاري في صحيحه، كتاب الوضوء، باب ما جاء في غسل البول، (٥٣/١)، برقم (٢١٨)، و(١٣٦١) و(١٣٧٨) و(٦٠٥٢). ومسلم في صحيحه، كتاب الطهارة، باب الدليل على نجاسة البول..، (٢٤٠/١)، برقم (٢٩٢/١١١) بنحوه.

(٢) رواه مسلم في صحيحه، كتاب اللباس والزينة، باب لا تدخل الملائكة بيتا فيه كلب ولا صورة، (١٦٦٧/٣)، برقم (٢١٠٧/٩١)، وبرقم (٢١٠٧/٩٢) بمعناه. والبخاري في صحيحه، كتاب اللباس، باب ما وطئ من التصاوير، (٧/ ١٦٨)، برقم (٥٩٥٤) بمعناه.

(٣) قال النووي: قيل: هذا محمول على صانع الصورة لتعبد وهو صانع الأصنام ونحوها، فهذا كافر وهو أشد الناس، وقيل هو فيمن قصد المعنى الذي في الحديث من مضاهاته خلقه، واعتقد ذلك فهذا كافر أيضاً، وله من شدة العذاب ما للكافر، ويزيد عذابه بزيادة كفره، فأما من لم يقصد بها العبادة ولا المضاهاة فهو فاسق صاحب ذنب كبير، لا يكفر كصاحب المعاصي. وقال: قال العلماء: تصوير صورة الحيوان حرام شديد التحريم، وهو من الكبائر المتوعد عليها بهذا الوعيد الشديد، وسواء صنعه لما يمتهن أم لغيره فصنعه حرام بكل حال،..، فأما ما ليس فيه صورة حيوان فليس بحرام. حاشية كتاب التوحيد لعبدالرحمن النجدي (ص: ٣٧٢).

(٤) لم أقف عليه.

(٥) رواه أحمد بن محمد بن إسماعيل التميمي في منتقى من الثاني من حديث أبي الدحداح برقم (٤٧) مخطوط.

(٦) رواه البخاري في صحيحه، كتاب التوحيد، باب قول الله تعالى: ﴿ وَٱللَّهُ خَلَقَكُمْ وَمَا تَعْمَلُونَ ﴾ [الصافات: ٩٦]، (٩/ ١٦١)، برقم (٧٥٥٨) بلفظه و (٥٩٥١) بنحوه.

(٧) رواه مسلم في صحيحه، كتاب اللباس والزينة، باب لا تدخل الملائكة بيتا فيه كلب ولا صورة، (١٦٦٩/٣)، برقم (٢١٠٨/٩٧) بنحوه.

(٨) رواه معمر بن راشد في جامعه برقم (١٩٤٩٠) بنحوه.

(٩) لم أقف عليها.

تَحَلَّمَ(١) كُلِّفَ أَنْ يَعْقِدَ بَيْنَ شَعِيرَتَيْنِ وَلَنْ يَفْعَلَ))(٢). في الأول من حديث علي بن حرب(٣)، والسادس من ابن صاعد(٤)، والثاني من القطيعيات.

٥٦٥- أخبرنا ابن الهَيْجَاء، وابن المحب، ويحيى بن يحيى، قالوا: أنا البكّري، أنا عبدالمعز، أنا زاهر، أنا الكَنْجَرُوْذِيّ، أنا أبو عمرو بن حمدان(٥)، أنبأ عبدان(٦)، ثنا أبو حاتم هو الرازي(٧)، ثنا أبو الأسود(٨)، ثنا ابن لهيعة(٩)، عن عبد ربه بن سعيد(١٠)، عن سعيد بن أبي سعيد المقبري(١١)، أنه سمع أبا هريرة يخبر عن رسول الله ﷺ أنه قال: (("لَا يَدْخُلُ النَّارَ إِلَّا الشَقِيُّ"، قِيلَ: يَا رَسُولَ اللهِ، وَمَا الشَّقِيُّ؟ قَالَ: "الَّذِي لَا يَعْمَلُ لِلَّهِ طَاعَةٍ، وَلَا يَتْرُكُ لِلَّهِ مَعْصِيَةً"))(١٢).

٥٦٦- وفي جزء أبي علي الشعراني(١٣) قول أبي أمامة: ((لَا يَدْخُلُ النَّارَ مِنْ هَذِهِ الْأُمَّةِ

---

(١) أي قال إنه رأى في النوم ما لم يره. يقال حَلَمَ بالفتح إذا رأى، وتحلَّم إذا ادعى الرؤيا كاذبا. انظر: النهاية لابن الأثير (٤٣٤/١).

(٢) رواه البخاري في صحيحه، كتاب التعبير، باب من كذب في حلمه، (٤٢/٩)، برقم (٧٠٤٢) بنحوه، مُطولاً.

(٣) رواه علي بن حرب الطائي في الجزء الأول من حديث سفيان بن عيينة برقم (٨٠).

(٤) يحيى بن محمد الهاشمي البغدادي. ثقة، ثبت، حافظ. سبقت ترجمته في الحديث رقم (١٧). ولم أقف على حديثه.

(٥) محمد بن أحمد بن حمدان الحيري، الثقة. سبقت ترجمته في الحديث رقم (١٦).

(٦) عبدان عبدالله الأهوازي، الجواليقي. حافظ صدوق، سبقت ترجمته في الحديث رقم (١٤).

(٧) محمد بن إدريس بن المنذر الحنظلي، أحد الحفاظ، سبقت ترجمته في الحديث رقم (٢٧).

(٨) النضر بن عبدالجبار المرادي، مولاهم المصري، أبو الأسود، مشهور بكنيته، ثقة، من كبار العاشرة. د س ق. التقريب (رقم: ٧١٤٣).

(٩) عبد الله بن لَهِيعة الحضرمي، القاضي، صدوق. سبقت ترجمته في الحديث رقم (٢).

(١٠) عبد ربه بن سعيد بن قيس الأنصاري، أخو يحيى المدني، ثقة، من الخامسة. ع. التقريب (رقم: ٣٧٨٦).

(١١) سعيد بن أبي سعيد المقبري، المدني، ثقة. سبقت ترجمته في الحديث رقم (٥٠١).

(١٢) رواه أحمد في مسنده برقم (٨٥٩٤)، وابن ماجه في سننه برقم (٤٢٩٨) بنحوه. وضعفه الألباني في ضعيف الجامع الصغير (ص: ٩١٥).

(١٣) الحسن بن علي بن يحيى البجلي الشعراني الطبراني. أبو علي. مات مابين سنتي: (٣٢١-٣٣٠هـ) روى عن: أحمد ابن شيبان الرملي، ومحمد بن خلف العسقلاني، وغيرهما. وروى عنه: أبو بكر بن المقرئ، وأبو بكر بن أبي الحديد السلمي، وغيرهما. المقرئ الإمام، قدم دمشق وحدث بها. انظر: تاريخ الإسلام (٦٠٣/٧) (رقم: ٥٣٩)، وتاريخ دمشق لابن عساكر (٣٢٦/١٣).

أَحَد، إِلَّا مَنْ شَرَدَ عَلَى اللَّهِ شِرَادَ الْبَعِيرِ[١]))[٢].

٥٦٧- أخبرنا ابن أبي الهَيْجَاء، أنا البَكْري، أنا عبدالمعز، أنا الفُضَيْلِيّ[٣]، أنا محلم[٤]، أنا الخليل[٥]، أنا أبو العباس السراج[٦]، ثنا قُتيبة[٧]، ثنا أبو عوانة[٨]، عن السدي[٩]، عن أبي صالح[١٠]، عن علي، قال:﴿ وَيَمْنَعُونَ ٱلْمَاعُونَ ﴾ [الماعون: ٧] قَالَ: "الزَّكَاةُ".[١١] وهو آخر جزء مشيخة (...المختار)[١٢].

٥٦٨- وحديث [أنس: ((مَانِعُ الزَّكَاةِ يَوْمَ الْقِيَامَةِ فِي النَّارِ))[١٣]][١٤] في المعجم الصغير للطبراني[١٥].

(١ يقال: شرد البعير يشرد شروداً وشراداً إذا نفر وذهب في الأرض. انظر: النهاية لابن الأثير (٢/ ٤٥٧).

(٢) رواه أبو علي الشعراني في حديثه برقم (٥٨) مخطوط. وابن أبي شيبة في مصنفه برقم (٣٤٧٣١). وأحمد في مسنده برقم (٢٢٢٢٦)، والطبراني في معجمه الأوسط برقم (٣١٤٩)، وفي معجمه الكبير برقم (٧٧٣٠)، وفي مسند الشاميين برقم (١٥٨٣)، والحاكم في المستدرك برقم (١٨٤) و(٧٦٢٧) بنحوه. وجاء في الصحيحة للألباني (٥/ ٧٢): في إسناده من اختلط، ولكن الحديث صحيح، فإن له غير شاهد واحد.

(٣) محمد بن إسماعيل الفضيلي، الأنصاري، الهروي، المزكي. سبقت ترجمته في الحديث رقم (١٥٩).

(٤) محلم بن إسماعيل بن مضر الضبي، الهروي. كان عالي الاسناد. سبقت ترجمته في الحديث رقم (١٥٩).

(٥) الخليل بن أحمد السجزي القاضي. الامام القاضي. سبقت ترجمته في الحديث رقم (١٥٩).

(٦) محمد بن إسحاق بن إبراهيم السراج الثقفي. الثقة. سبقت ترجمته في الحديث رقم (١٥٩).

(٧) قتيبة بن سعيد بن جَميل بن طريف الثقفي، ثقة، ثبت. سبقت ترجمته في الحديث رقم (١٥٩).

(٨) وضاح بن عبدالله اليشكري الواسطي البزاز، أبو عوانة، مشهور بكنيته، ثقة ثبت، من السابعة. م ع. التقريب (رقم: ٧٤٠٧).

(٩) إسماعيل بن عبدالرحمن السُدّي، الكوفي، صدوق يهم. سبقت ترجمته في الحديث رقم (٣٩٢).

(١٠) باذام أبو صالح، مولى أم هاني، ضعيف يرسل. سبقت ترجمته في الحديث رقم (٣٩٢).

(١١) رواه ابن أبي شيبة في مصنفه برقم (١٠٦١٩)، والحاكم في المستدرك برقم (٣٩٧٧)، والبيهقي في السنن الكبرى برقم (٧٧٩٤)، من طريق: ابن عيينة، عن ابن أبي نجيح، عن مجاهد، عنه. وزادوا عليه. ولم أقف عليه من هذا الطريق -عن السدي عن أبي صالح عن علي- وقد أشار إليه البيهقي في السنن.

(١٢) الخط خفيف، ولعلها: (عبدالعزيز بن المختار).

(١٣) خالداً فيها إن منعها حجداً أو حتى يطهر من خبائثه إن لم يجحد وجوبها. انظر: التيسير بشرح الجامع الصغير للمناوي (٢/٣٧٠).

(١٤) الخط خفيف جداً. ولعله هذا الحديث المراد.

(١٥) رواه الطبراني في معجمه الصغير برقم (٩٣٥) وقال الألباني في صحيح الجامع الصغير (١٠١١/٢): حسن.

٥٦٩- وعن ابن عباس: "الْمَاعُونُ مَتَاعُ الْبَيْتِ"(١). وزعم أن علياً كان يقول هو الصدقة المفروضة. في ثاني غرائب شاذان(٢).

٥٧٠- أخبرنا ابن أبي الهَيْجَاء، أنا البكري، أنا أبو روح، أنا الفُضَيْلِيّ، أنا محلم، أنا الخليل، أنا السراج، ثنا قتيبة، ثنا محمد بن الفرات(٣)، قال: سمعت محارب بن دثار(٤)، يقول: سمعت ابن عمر يقول: سمعت رسول الله يقول: ((شَاهِدُ الزُّورِ لَا تَزُولُ قَدَمَاهُ، حَتَّى يُؤْمَرُ بِهِ إِلَى النَّارُ))(٥).

٥٧١- أخبرناه سليمان(٦) وعيسى(٧)، قالا: أنا جعفر(٨)، أنا السلفي(٩)، أنا أبو الغنائم النَّرْسِيّ(١٠)، أنا محمد بن علي العلوي(١١)، أنبأ محمد بن علي بن أبي الجراح(١٢)، أنبأ

---

(١) رواه البيهقي في السنن الكبرى برقم (٧٧٩٣).

(٢) لم أقف على غرائبه.

(٣) محمد بن الفرات التميمي أو الجرمي، أبو علي الكوفي، كذبوه، من الثامنة. ق. التقريب (رقم: ٦٢١٧).

(٤) مُحارِب بن دِثار السدوسي الكوفي القاضي، ثقة، إمام زاهد، من الرابعة. ع. التقريب (رقم: ٦٤٩٢).

(٥) رواه الحارث في مسنده برقم (٤٦٥)، والحاكم في المستدرك برقم (٧٠٤٢)، والبيهقي في السنن الكبرى برقم (٢٠٣٨٤)، من طريق: عاصم بن علي، عن محمد بن الفرات التميمي، به. والطبراني في معجمه الكبير برقم (١٣٨٠٢) من طريق: يوسف بن عدي، عن محمد بن الفرات، به. وأبو نعيم الأصبهاني في الحلية (٢٦٤/٧)، من طريق: خلف بن خليفة، عن مسعر، عن محارب، به. بنحوه. وقال الحاكم في المستدرك (١٠٩/٤): هذا حديث صحيح الإسناد ولم يخرجاه. ورواه ابن ماجه في سنن برقم (٢٣٧٣) من طريق: سويد بن سعيد، عن محمد بن الفرات، به. بمعناه. وقال الهيثمي في مجمع الزوائد (٣٣٦/١٠): قصة شاهد الزور رواها ابن ماجه. رواه أبو يعلى، والطبراني باختصار عنه إلا أنه قال: "وتطرح ما في بطونها، وليست عليها مظلمة، فاتقه". وفي إسناده محمد بن الفرات، وهو كذاب.

(٦) سليمان بن حمزة بن أحمد المقدسي، الحنبلي. سبقت ترجمته في الحديث رقم (٨).

(٧) عيسى بن عبد الرحمن بن معالي الصالحي. سبقت ترجمته في الحديث رقم (١٧).

(٨) جعفر بن علي الهمداني، الإسكندراني، الشيخ، المحدث، المسند، سبقت ترجمته في الحديث رقم (٨).

(٩) أحمد بن محمد بن أحمد السلفي، الأصبهاني، ثقة، سبقت ترجمته في الحديث رقم (٨).

(١٠) محمد بن علي بن ميمون النرسي، الكوفي، وكان ثقة. سبقت ترجمته في الحديث رقم (١٨).

(١١) محمد بن علي بن الحسن العلوي، الكوفي. أبو عبدالله (٣٦٧-٤٤٥هـ) حدث عن: أبي حفص الكتاني، ومحمد بن علي بن أبي الجراح، وغيرهما. حدث عنه: أبو منصور أحمد بن عبدالله العلوي، وأبو الغنائم محمد بن علي النرسي، وغيرهما. الإمام، المحدث، الثقة، العالم، الفقيه، مسند الكوفة، قال ابن النرسي: ما رأيت من كان يفهم فقه الحديث مثله. انظر: السير (٦٣٦/١٧-٦٣٧) (رقم: ٤٣٠).

(١٢) محمد بن علي بن الحسين بن أبي الجراح العابد. أبو عبدالله.

إسماعيل بن إسحاق المالجاني الفارسي(١)، ثنا محمد بن عبيد المحاربي النحاس(٢)، ثنا محمد بن فرات التميمي، فذكره. وقال: ((حَتَّى تُوجَبَ لَهُ النَّارُ)). وهو في كتاب القضاة للنقاش.

رواه أبو يعلى الموصلي(٣)، وابن ماجه(٤)، وهو في الأول من مسلسلات الكناني.

٥٧٢- حديث أبي بكرة(٥): ((لاَ أُنَبِّئُكُمْ بِأَكْبَرِ الكَبَائِرِ(٦)؟ الإِشْرَاكُ بِاللَّهِ(٧)، وَعُقُوقُ الوَالِدَيْنِ -وَجَلَسَ وَكَانَ مُتَّكِئًا، قَالَ:- وَشَهَادَةُ الزُّورِ(٨)، أَوْ قَوْلُ الزُّورِ، فَمَا زَالَ يَقُولُهَا حَتَّى قُلْنَا: لَيْتَهُ سَكَتَ))(٩). وروي من حديث عمران(١٠)(١١)، في سابع المحامليات(١٢)، وروي بمعناه

---

(١) إسماعيل بن إسحاق بن إسماعيل السبيعي الكوفي. حدث عن: محمد بن عبيد المحاربي. روى عنه: أبو الحسن بن سفيان الكوفي. انظر: غنية الملتمس إيضاح الملتبس للخطيب البغدادي (ص: ١٣٠).

(٢) محمد بن عبيد بن محمد بن واقد المحاربي، أبو جعفر وأبو يعلى النخاس الكوفي، صدوق، من العاشرة. د ت س. التقريب (رقم: ٦١٢٠).

(٣) رواه أبو يعلى الموصلي في مسنده برقم (٥٦٧٢).

(٤) رواه ابن ماجه في سننه برقم (٢٣٧٣). وقال الألباني في ضعيف الجامع الصغير (ص: ٦٩٠): موضوع.

(٥) نفيع بن الحارث بن كَلَدة الثقفي، صحابي. سبقت ترجمته في الحديث رقم (٥٣٥).

(٦) واحدتها: كبيرة، وهي الفعلة القبيحة من الذنوب المنهي عنها شرعا، العظيم أمرها، كالقتل، والزنا، والفرار من الزحف، وغير ذلك. انظر: النهاية لابن الأثير (١٤٢/٤).

(٧) أخبر سبحانه أنه أرسل رسله وأنزل كتبه ليقوم الناس بالقسط وهو العدل، ومن أعظم القسط التوحيد، فلما كان الشرك بالله منافياً بالذات لهذا المقصود كان أكبر الكبائر على الإطلاق، وحرم الله الجنة على كل مشرك، وأباح دمه وماله وأهله لأهل التوحيد، وأن يتخذوهم عبيداً لهم لما تركوا القيام بعبوديته، وأبى الله سبحانه أن يقبل من مشرك عملاً، أو يستجيب له في الآخرة دعوة، أو يقيل له عثرة، فإن المشرك أجهل الجاهلين بالله، حيث جعل له من خلقه نداً، وذلك غاية الجهل به، كما أنه غاية الظلم منه، وإن كان المشرك لم يظلم ربه وإنما ظلم نفسه. انظر: الجواب الكافي لابن القيم الجوزية (ص: ١٢٨) باختصار.

(٨) الزور: الكذب، والباطل، والتهمة. انظر: النهاية لابن الأثير (٣١٨/٢).

(٩) رواه البخاري في صحيحه، كتاب الشهادات، باب ماقيل في شهادة الزور، (١٧٢/٣)، برقم (٢٦٥٤) و(٥٩٧٦) و(٦٢٧٤) و(٦٩١٩)، ومسلم في صحيحه، كتاب الإيمان، باب بيان الكبائر وأكبرها، (٩١/١)، برقم (٨٧/١٤٣) بنحوه.

(١٠) عمران بن حصين بن عبيد بن خلف الخزاعي، أبو نُجيد، أسلم عام خيبر، وصحب، وكان فاضلا، وقضى بالكوفة. ع. التقريب (رقم: ٥١٥٠).

(١١) رواه البخاري في الأدب المفرد برقم (٣٠)، والحارث في مسنده برقم (٢٩)، والروياني في مسنده برقم (٨٦)، والطبراني في معجمه الكبير برقم (٢٩٣)، وفي مسند الشاميين برقم (٢٦٣٥) بنحوه مطولاً. وقال الهيثمي في مجمع الزوائد (١٠٣/١): رواه الطبراني في الكبير، ورجاله ثقات إلا أن الحسن مدلس وعنعنه.

(١٢) لم أقف عليها.

من حديث عبدالله بن أنيس[١][٢]، في ثلاثة مجالس (...)[٣].

روي من حديث عبيد الله بن أبي بكر ابن أنس[٤]، عن أنس، في الصحيح[٥]، ومشيخة الرازي[٦].

٥٧٣- حديث (د ق) - خريم بن (..)[٧] فاتك[٨]: ((عَدَلَتْ شَهَادَةُ الزُّورِ بِالْإِشْرَاكِ بِاللَّهِ ثَلَاثَ مَرَّاتٍ، ثُمَّ قَرَأَ: ﴿ وَٱجْتَنِبُواْ قَوْلَ ٱلزُّورِ ﴾ [الحج: ٣٠]))[٩]. في معجم ابن قانع[١٠].

٥٧٤- أخبرنا ابن أبي الهيجاء، أنا البكري، أنا عبدالمعز، أنا ابن الفضيل، أنبأ محلم، أنا الخليل، أنا محمد بن إسحاق[١١]، ثنا قتيبة، ثنا عبدالعزيز[١٢]، عن أسيد بن أبي أسيد[١٣]، عن أبيه، قال: قلت لأبي قتادة: مالك لا تحدث عن رسول الله كما يُحدث عنه الناس؟، فقال أبو قتادة: سمعت رسول الله قال: ((مَنْ كَذَبَ عَلَيَّ مُتَعَمِّدًا فَلْيَتَسَهَلْ لِجَنْبِهِ مَضْجَعًا مِنَ النَّارِ،

---

(١) عبدالله بن أنيس الجهني، أبو يحيى المدني، حليف الأنصار، صحابي، شهد العقبة وأحدا. بخ م ٤. التقريب (رقم: ٣٢١٦).

(٢) رواه الترمذي في سننه برقم (٣٠٢٠) بمعناه.

(٣) طمس.

(٤) عبيدالله بن أبي بكر بن أنس بن مالك، أبو معاذ، ثقة، من الرابعة. ع. التقريب (رقم: ٤٢٧٩).

(٥) رواه البخاري في صحيحه، كتاب الشهادات، باب ما قيل في شهادة الزور، (١٧١/٣)، برقم (٢٦٥٣)، و(٥٩٧٧) و(٦٨٧١)، ومسلم في صحيحه، كتاب الإيمان، باب بيان الكبائر وأكبرها، (٩١/١)، برقم (٨٨/١٤٤).

(٦) رواه أبو عبدالله الرازي في مشيخته برقم (٣٥).

(٧) كتب المصنف حرفين لعها (م وَ خ) وقد تكون تأكيداً لاسم خريم.

(٨) خُريم بن فاتك الأسدي، أبو يحيى، وهو خريم بن الأخرم بن شداد بن عمرو بن فاتك، نسب لجد جده، صحابي، شهد الحديبية، ولم يصح أنه شهد بدرا. ٤. التقريب (رقم: ١٧٠٨).

(٩) رواه ابن ماجه في سننه برقم (٢٣٧٢)، وأبو داود في سننه برقم (٣٥٩٩)، والترمذي في سننه برقم (٢٣٠٠)، وأحمد في مسنده برقم (١٨٨٩٨). وقال الألباني في الضعيفة (٣/ ٢٣٥): ضعيف.

(١٠) رواه ابن قانع في معجم الصحابة (٥٣/١)، والترمذي في سننه برقم (٢٢٩٩) كلاهما عن: أيمن بن خريم بن فاتك. وقال الترمذي في سننه (١٢٢/٤): وهذا حديث غريب،.. ولا نعرف لأيمن بن خريم سماعا من النبي ﷺ.

(١١) محمد بن إسحاق بن إبراهيم السراج الثقفي. الثقة. سبقت ترجمته في الحديث رقم (١٥٩).

(١٢) عبدالعزيز بن محمد بن عبيد الدراوردي. سبقت ترجمته في الحديث رقم (٩٣).

(١٣) أسيد بن أبي أسيد البراد، أبو سعيد المديني، صدوق، واسم أبيه يزيد، وهو غير أسيد بن علي، من الخامسة. بخ ٤. التقريب (رقم: ٥١٠).

وَجَعَلَ رَسُولُ اللَّهِ يَقُولُ ذَلِكَ، وَيَمْسَحُ الأَرْضَ بِيَدِهِ))[1][2].

٥٧٥- أخبرنا ابن بَلْبَان[3]، أنا ابن البخاري[4]، أنبأنا اللَّبَّان[5]، أنا الحداد[6]، أنا أبو نعيم[7]، أنا ابن فارس[8]، أنا يونس بن حبيب[9]، نا أبو داود[10]، ثنا صدقة بن موسى[11]، عن فرقد[12]، عن مرة[13]، عن أبي بكر، قال: سمعت النبي ﷺ يقول: ((لَا يَدْخُلُ الْجَنَّةَ خَبٌّ[14]

(١) رواه البخاري في الأدب المفرد برقم (٩٠٤)، والشافعي في مسنده برقم (١٨١٠)، والطبراني في طرق حديث من كذب علي متعمداً برقم (٩٧)، والبيهقي في معرفة السنن والآثار برقم (١٤٢) بنحوه. وضعفه الألباني في ضعيف الأدب المفرد (ص: ٨٢).

(٢) فهو أشد في الإثم من الكذب على غيره، لكونه مقتضيًا شرعًا عامًا باقيًا إلى يوم القيامة. انظر: إرشاد الساري للقسطلاني (٢/٤٠٥).

(٣) عمر بن بلبان بن عبدالله الإمام الأديب نجم الدين الرومي ثم الدمشقي الحنفي أبو القاسم. مات سنة: (٧٤٢هـ) مولى الواعظ شمس الدين ابن الجوزي. قال الذهبي: سمعت من حديث الأعمال من الغيلانيات بسماعه من ابن البخاري، وسمع جزء بكر من ابن عبدالدائم، وله فضائل، وهيئة، ونظم حسن. انظر: معجم الشيوخ الكبير (٢/٧٠).

(٤) علي بن أحمد المقدسي، الصالحي، الحنبلي. ابن البخاري، ثقة، سبقت ترجمته في الحديث رقم (١٧).

(٥) أحمد بن محمد بن محمد التيمي، الأصبهاني، الشروطي، بن اللبان. أبو المكارم. مات سنة: (٥٩٧هـ) روى عن: أبي علي الحداد، وغيره. حدث عنه: يوسف بن خليل، وأبو رشيد الغزال، وغيرهما. القاضي، العالم، مسند أصبهان. انظر: السير (٢١/٣٦٢،٣٦٣) (رقم: ١٨٩).

(٦) الحسن بن أحمد الأصبهاني، الحداد، كان عالماً ثقةً، صدوقاً، سبقت ترجمته في الحديث رقم (٢٤).

(٧) أحمد بن عبدالله د المهراني الأصبهاني، الصوفي، الإمام، الحافظ، الثقة، سبقت ترجمته في الحديث رقم (٢٤).

(٨) عبدالله بن جعفر الأصبهاني. مسند أصبهان، وكان من الثقات العباد. سبقت ترجمته في الحديث رقم (٢٤).

(٩) يونس بن حبيب العجلي مولاهم، الأصبهاني. أبو بشر. مات سنة: (٢٦٧هـ) روى عن: أبي داود الطيالسي، وعامر بن إبراهيم، وغيرهما. حدث عنه: أبو بكر بن أبي عاصم، وعبدالله بن جعفر بن فارس، وغيرهما. المحدث، الحجة، قال أبو محمد ابن أبي حاتم: كتبت عنه، وهو ثقة. انظر: السير (١٢/٥٩٦،٥٩٧) (رقم: ٢٢٧).

(١٠) هو أبو داود الطيالسي.

(١١) صدقة بن موسى الدقيقي، أبو المغيرة أو أبو محمد السلمي البصري، صدوق له أوهام، من السابعة. بخ د ت. التقريب (رقم: ٢٩٢١).

(١٢) فرقد بن يعقوب السَبَخي، أبو يعقوب البصري، صدوق عابد، لكنه لين الحديث، كثير الخطأ، من الخامسة. ت التقريب (رقم: ٥٣٨٤).

(١٣) مرة بن شراحيل الهمْداني، أبو إسماعيل الكوفي، هو الذي يقال له: مرة الطيب، ثقة عابد، من الثانية. ع. التقريب (رقم: ٦٥٦٢).

(١٤) الْخَبُّ بِالْفَتْحِ: الْخَدَّاعُ، وَهُوَ الْجُرْبُزُ الَّذِي يَسْعَى بَيْنَ النَّاسِ بالفَسَاد. انظر: النهاية لابن الأثير (٢/٤).

وَلا خَائِنٌ))[١].

وبإسناده: ((لَا يَدْخُلُ الْجَنَّةَ سَيِّئُ الْمَلَكَةِ[٢]))[٣] هذا الحديث في مشيخة (الزينبي)[٤].

٥٧٦- أخبرنا عبدالله بن أحمد بن تمام[٥]، ومحمد بن موسى بن خلف[٦]، قالا: أنا يحيى بن أبي السعود[٧]، أنبأتنا شهدة ابنة أحمد[٨]، قالت: أنا الحسين بن طلحة[٩]، أنا أبو الحسين بن بشران[١٠]، أنا إسماعيل بن محمد الصفار[١١]، ثنا عبدالكريم[١٢]، ثنا أبو اليمان[١٣]، أخبرني شعيب[١٤]، ثنا

---

(١) رواه أبو داود الطيالسي في مسنده برقم (٨)، وأبو نعيم الأصبهاني في الحلية (١٦٤/٤). وأحمد في مسنده برقم (١٣)، والخرائطي في مساوئ الأخلاق برقم (٣٤٧)، والبيهقي في شعب الإيمان برقم (١٠٣٦٤)، مُطولاً. وقال شعيب الأرنؤوط -محقق مسند أحمد- (١٩١/١): إسناده ضعيف، صدقة بن موسى -وهو الدقيقي- متفق على ضعفه، وفرقد -وهو ابن يعقوب السَّبَخي- قال الإمام أحمد: رجل صالح ليس بقوي في الحديث، لم يكن صاحب حديث، يروي عن مرة منكرات، وقال البخاري: عنده مناكير.

(٢) أَيِ الَّذِي يسيء صُحبَةَ المماليكِ. انظر: النهاية لابن الأثير (٣٥٨/٤).

(٣) رواه أحمد في مسنده برقم (٣١) بلفظه. وبرقم (٧٥) و(١٣) و(٣٢) مُطولاً. وابن ماجه في سننه برقم (٣٦٩١)، مُطولاً. والترمذي في سننه برقم (١٩٤٦). وقال الترمذي (٣٩٨/٣): هذا حديث غريب. وضعفه الألباني في ضعيف الجامع الصغير (ص: ٩١٥).

(٤) الخط خفيف جداً، أقرب قراءة لها.

(٥) عبدالله بن أحمد بن تمام التلي ثم الصالحي الحنبلي. أبو محمد (٦٣٥-٧١٨هـ). سمع من: أبي القاسم بن قميرة، واليلداني، وغيرهما. وخرجوا له مشيخة، الأديب البارع الزاهد، تقي الدين، كان كيساً مطبوعاً خيراً قانعاً متعففاً حلو المحاضرة رشيق النادرة كل من عرفه يثني عليه. انظر: معجم الشيوخ الكبير (٣١٧/١).

(٦) محمد بن موسى بن محمد بن خلف أبو عبدالله المقدسي شمس الدين. أبو الصلاح (٦٤١-مات في سنة نيف وعشرة وسبع مائة). سمع من: ابن قميرة، واليلداني، وغيرهما. وروى الكثير، انظر: معجم الشيوخ الكبير (٢٩١/٢).

(٧) يحيى بن أبي السعود نصر بن أبي القاسم بن قميرة التميمي الحنظلي اليربوعي الأزجي التاجر السفار. أبو القاسم (٥٦٥-٦٥٠ هـ). سمع من: شهدة، وعبدالحق اليوسفي، وغيرهما. روى عنه: بيبرس العديمي، والتقي عبدالله بن تمام، وغيرهما. أسند من بقي في العراق. انظر: تاريخ الإسلام (٦٤٧/١٤) (رقم: ٦٣٣).

(٨) شهدة الدينوري مسندة العراق. قال الشيخ الموفق: انتهى إليها إسناد بغداد. سبقت ترجمتها في الحديث رقم (٢١٢).

(٩) الحسين بن أحمد بن محمد بن طلحة، النعالي. صحيح السماع. سبقت ترجمته في الحديث رقم (٣٧٩).

(١٠) علي بن محمد بن عبدالله بن بشران، الأموي، كان صدوقا. سبقت ترجمته في الحديث رقم (٨٨).

(١١) إسماعيل بن محمد البغدادي، الصفار، قال الدارقطني: كان ثقة. أبو علي. سبقت ترجمته في الحديث رقم (٤٨٢).

(١٢) عبدالكريم بن الهيثم الديرعاقولي، ثم البغدادي، القطان. وكان ثقة. سبقت ترجمته في الحديث رقم (٥١٥).

(١٣) الحكم بن نافع البَهراني، ثقة، ثبت، سبقت ترجمته في الحديث رقم (٩٨).

(١٤) شعيب بن أبي حمزة الحمصي، ثقة عابد. سبقت ترجمته في الحديث رقم (١٧٢).

عبدالله بن أبي حسين(١)، قال: حدثني نوفل بن مساحق(٢)، عن سعيد بن زيد(٣)، عن النبي ﷺ أنه قال: ((مِنْ أَرْبَى الرِّبَا(٤) الاسْتِطَالَةُ فِي عِرْضِ الْمُسْلِمِ(٥) بِغَيْرِ حَقٍّ))(٦). هو في جزء أبي كريب من حديث عائشة(٧)، وروي من حديث الأسود بن وهب(٨) في معجم ابن قانع(٩).

وبإسناده: ((إِنَّ هَذِهِ الرَّحِمَ شِجْنَةٌ(١٠) مِنَ الرَّحْمَنِ، فَمَنْ قَطَعَهَا حَرَّمَ اللهُ عَلَيْهِ الْجَنَّةَ))(١١).

٥٧٧- حديث أبي بكرة: ((مَنْ قَتَلَ مُعَاهَدًا(١٢) لَمْ يَجِدْ رَائِحَةَ الْجَنَّةِ))(١٣). في جزء أبي شعيب الحراني رواية القطيعي(١٤)، وأول جامع معمر(١٥)،

---

(١) عبدالله بن عبدالرحمن بن نوفل المكي النوفلي، ثقة. سبقت ترجمته في الحديث رقم (٢٢٠).

(٢) نوفل بن مساحق بن عبدالله بن مخرمة القرشي العامري المدني القاضي، ثقة، من الثالثة. د. التقريب (رقم: ٧٢١٦).

(٣) سعيد بن زيد بن عمرو بن نفيل العدوي، أبو الأعور، أحد العشرة. ع. التقريب (رقم: ٢٣١٤).

(٤) أي أكثره وبالا وأشده تحريما انظر: التيسير بشرح الجامع الصغير للمناوي (٣٤٧/١).

(٥) أي احتقاره والترفع عليه والوقيعة فيه بنحو قذف أو سب لأن العرض أعز على النفس من المال ونبه بقوله (بغير حق) على حل استباحة العرض في مواضع مخصوصة كجرح الشاهد وذكر مساوئ الخاطب. انظر: التيسير بشرح الجامع الصغير للمناوي (٣٤٧/١).

(٦) رواه أبو داود في سننه برقم (٤٨٧٦). وأحمد في مسنده برقم (١٦٥١) وزاد فيه. وقال الألباني في صحيح الجامع الصغير (٤٣٩/١): صحيح.

(٧) رواه اللالكائي في شرح أصول الاعتقاد برقم (٢٣٥٦)، والبيهقي في شعب الإيمان برقم (٦٢٨٥) بنحوه.

(٨) الأسود بن وهب بن عبد مناف بن زهرة القرشي الزهري، خال النبي ﷺ. انظر: الإصابة لابن حجر(٢٢٩/١) (رقم: ١٧٢).

(٩) رواه ابن قانع في معجم الصحابة (٢٠/١) بنحوه.

(١٠) شجنة من الرحمن: أي قرابة مشتبكة كاشتباك العروق، شبهه بذلك مجازاً واتساعا. وأصل الشُّجْنَة بالكسر والضم: شعبة في غصن من غصون الشجرة. انظر: النهاية لابن الأثير (٤٤٧/٢).

(١١) رواه البزار في مسنده برقم (١٢٦٥)، والشاشي في مسنده برقم (٢٠٥)، والضياء في المختارة برقم (١١٠٥). وأحمد في مسنده برقم (١٦٥١)، والطبراني في معجمه الكبير برقم (٣٥٧)، وفي مسند الشاميين برقم (٢٩٣٧)، والبيهقي في الآداب برقم (١٢٥)، وفي شعب الإيمان برقم (٦٢٨٤)، والضياء في المختارة برقم (١١٠٧) وأوله: "إن من أربى...". وقال شعيب الأرنؤوط -محقق مسند أحمد- (١٩٠/٣): إسناده صحيح.

(١٢) المعاهد: من كان بينك وبينه عهد، وأكثر ما يطلق في الحديث على أهل الذمة، وقد يطلق على غيرهم من الكفار إذا صولحوا على ترك الحرب مدة ما. انظر: النهاية لابن الأثير (٣٢٥/٣).

(١٣) رواه أحمد في مسنده برقم (٢٠٣٧٧) و(٢٠٤٠٣) بمعناه. وقال الألباني في صحيح الجامع الصغير (١١٠٢/٢): صحيح.

(١٤) لم أقف عليه.

(١٥) رواه معمر بن راشد في جامعه برقم (١٩٧١٢) بنحوه.

وصحيح ابن حبان(١).

ورواه الدرامي، وأبو داود، والنسائي، ولفظه: ((مَنْ قَتَلَ مُعَاهَدًا فِي غَيْرِ كُنْهِهِ(٢)))(٣).

وروى من حديث عبدالله بن عمرو في سادس فوائد ابني أبي دجانة(٤)، رواه البخاري(٥)، وذكره الدارقطني في كتاب النفيعي(٦).

٥٧٨- (د ت ق): حديث عطاء بن أبي رباح، عن أبي هريرة: ((مَا مِنْ رَجُلٍ حَفِظَ عِلْمًا، فَسُئِلَ عَنْهُ، فَكَتَمَهُ إِلَّا جَاءَ يَوْمَ الْقِيَامَةِ مَلْجُوم بِلِجَامٍ مِنْ النَارِ))(٧). في جزء أبي شعيب الحراني رواه القطيعي(٨)، وفي الجزء المترجم بحديث مكرم وغيره. ومسند أبي يعلى(٩)، وصحيح ابن حبان(١٠)، وحديث أبي يعلى الخليلي(١١)، وجزء مشيخة عبدالعزيز بن المختار(١٢)، وسابع الباغندي، (...)(١٣) وثاني المعجم الصغير للطبراني وثالثه(١٤)، (....)(١٥). وهو في سابع أفراد

---

(١) رواه ابن حبان في صحيحه برقم (٧٣٨٣) بنحوه.

(٢) كنه الأمر: حقيقته. وقيل: وقته وقدره. وقيل: غايته. يعني من قتله في غير وقته أو غاية أمره الذي يجوز فيه قتله. انظر: النهاية لابن الأثير (٤/٢٠٦).

(٣) رواه الدارمي في سننه برقم (٢٥٤٦)، وأبو داود في سننه برقم (٢٧٦٠)، والنسائي في سنه برقم (٤٧٤٧).

(٤) لعل المراد بهما: أحمد بن عبدالله بن عبدالله بن أبي دجانة النصري الدمشقي، أبو بكر. مات سنة: (٣٥٦هـ) قال الكتاني: كان ثقةً مأموناً، وانتقى عليه الحافظ ابن منده سبعة أجزاء. انظر: تاريخ الإسلام (٨/٩٤) (رقم: ١٧٥).

ومحمد بن عبدالله بن عبدالله بن أبي دجانة النصري، الدمشقي، أبو زرعة. مات مابين سنتي: (٣٥١-٣٦٠هـ). انظر: تاريخ الإسلام (٨/١٧٠) (رقم: ٤٠٣)

(٥) رواه البخاري في صحيحه، كتاب الجزية، باب إثم من قتل معاهدا بغير جرم، (٤/٩٩)، برقم (٣١٦٦) و(٦٩١٤).

(٦) أقرب قراءة لها.

(٧) رواه أبو داود في سننه برقم (٣٦٥٨)، والترمذي في سننه برقم (٢٦٤٩)، وابن ماجه في سننه برقم (٢٦١) وأحمد في مسنده برقم (٧٥٧١) و(٧٩٤٣) و(٨٠٤٩) و(٨٥٣٣) و(٨٦٣٨) و(١٠٤٢٠) و(١٠٤٨٧) و(١٠٥٩٧) بمعناه. وقال الألباني في صحيح الجامع الصغير (٢/٩٩٦): صحيح.

(٨) لم أقف عليه.

(٩) رواه أبو يعلى الموصلي في مسنده برقم (٦٣٨٣).

(١٠) رواه ابن حبان في صحيحه برقم (٩٥).

(١١) لم أقف عليه.

(١٢) لم أقف على مشيخته.

(١٣) الخط خفيف جداً.

(١٤) رواه الطبراني في معجمه الصغير برقم (١٦٠) و(٣١٥) و(٤٥٢) بنحوه.

(١٥) الخط خفيف جداً.

الدارقطني[(١)].

محمد بن زياد[(٢)]، عن أبي هريرة، في رابع أبي سهل بن زياد[(٣)].

وقيس بن طلق[(٤)] عن أبيه[(٥)(٦)].

وفي ثامن أبي سهل بن زياد، لأبي سعيد الخدري[(٧)].

وروى من حديث ابن عباس[(٨)]، في انتقاء ابن مردوية على أبي الشيخ.

ومن حديث عبدالله بن عمرو[(٩)]، في ثلاثة عشر أمالي شيخ الإسلام.

(.....البَرْبَهَارِيّ وجزء أبي العباس الجمّال)[(١٠)].

[٣٦٥/ب]

٥٧٩- حديث عمرو بن شعيب[(١١)]، عن أبيه[(١٢)]، عن جده[(١٣)]: ((أَيُّمَا رَجُلٍ أَتَاهُ ابْنُ عَمِّهِ، فَسَأَلَهُ مِنْ فَضْلِهِ، فَمَنَعَهُ مَنَعَهُ اللَّهُ فَضْلَهُ يَوْمَ الْقِيَامَةِ)). الحديث في الأول من المعجم

---

(١) لم أقف عليه في الجزء المطبوع منه.

(٢) محمد بن زياد الجمحي مولاهم أبو الحارث المدني، نزيل البصرة، ثقة ثبت، ربما أرسل، من الثالثة. ع. التقريب (رقم: ٥٨٨٨).

(٣) لم أقف عليه في أماليه عن شيوخه -مخطوط- ولعله في المفقود من أماليه.

(٤) قيس بن طلق بن علي الحنفي اليمامي، صدوق، من الثالثة، وهم من عده من الصحابة. ٤. التقريب (رقم: ٥٥٨٠).

(٥) طلق بن علي بن المنذر الحنفي السحيمي، أبو علي اليمامي، صحابي، له وفادة. ٤. التقريب (رقم: ٣٠٤٢).

(٦) رواه الطبراني في معجمه الكبير برقم (٨٢٥١)، والشهاب القضاعي في مسنده برقم (٤٣٣).

(٧) رواه ابن ماجه في سننه برقم (٢٦٥).

(٨) رواه أبو يعلى الموصلي في مسنده برقم (٢٥٨٥)، والطبراني في معجمه الكبير برقم (١٠٨٤٥) و(١١٣١٠)، وأبو نعيم الأصبهاني في المسند المستخرج برقم (١٧)، والشجري في ترتيب الأمالي الخميسية برقم (٢٤٥) بنحوه.

(٩) رواه ابن حبان في صحيحه برقم (٩٦)، وابن المبارك في الزهد والرقائق (١١٩/٢)، والطبراني في معجمه الأوسط برقم (٥٠٢٧)، وفي معجمه الكبير برقم (٣٣) و(١٤٦١٧)، والحاكم في المستدرك برقم (٣٤٦)، وأبو نعيم الأصبهاني في المسند المستخرج برقم (١٤)، والبيهقي في المدخل إلى السنن الكبرى برقم (٥٧٥)، والقرطبي في جامع بيان العلم وفضله برقم (٧) و(٨)، والشجري في ترتيب الأمالي الخميسية برقم (٢١٥) بنحوه.

(١٠) الخط خفيف جداً وفيه طمس، وأقرب قراءة لأخره.

(١١) عمرو بن شعيب بن العاص، صدوق، سبقت ترجمته في الحديث رقم (٣٢).

(١٢) شعيب بن محمد بن العاص، صدوق. سبقت ترجمته في الحديث رقم (٣٢).

(١٣) محمد بن عبدالله العاص السهمي الطائفي، مقبول. سبقت ترجمته في الحديث رقم (٣٢).

الصغير للطبراني(١).

٥٨٠- حديث ابن عمر: ((مَنْ لَبِسَ الْحَرِيرَ وَشَرِبَ فِي الْفِضَّةِ فَلَيْسَ مِنَّا، وَمَنْ خَبَّبَ(٢) امْرَأَةً عَلَى زَوْجِهَا، أَوْ عَبْدًا عَلَى مَوَالِيهِ فَلَيْسَ مِنَّا)). في سابع المعجم الصغير للطبراني(٣).

٥٨١- حديث أبي وائل(٤)، عن ابن مسعود: ((سِبَابُ الْمُسْلِمِ فُسُوقٌ(٥)، وَقِتَالُهُ كُفْرٌ))(٦). رواه البخاري(٧)، ومسلم(٨). هو في الثاني من الحربيات(٩)، والأول من حديث ابن السماك(١٠)، والسابع من الحِنَّائيات(١١). ورواه

---

(١) رواه الطبراني في معجمه الصغير برقم (٩٣)، وفي معجمه الأوسط برقم (١١٩٥) من طريق: محمد بن الحسن الفردوسي، عن جرير بن حازم، عن الأعمش، به. وقال الهيثمي في مجمع الزوائد (١٢٥/٤): وفي إسناده محمد بن الحسن الفردوسي؛ ضعفه الأزدي بهذا الحديث وقال: ليس بمحفوظ.

(٢) أي خدع وأفسد. انظر: النهاية لابن الأثير (٤/٢).

(٣) رواه الطبراني في معجمه الصغير برقم (٦٩٨)، وفي معجمه الأوسط برقم (٤٨٣٧)، وفي معجمه الكبير برقم (١٣٩٥٩)، وأبو نعيم الأصبهاني في الحلية (١١٤/٣). من طريق: محمد بن عبدالله الأزدي، عن أبي تميلة، عن أبي طيبة الخراساني، عن أبي مجلز، عنه. وقال الهيثمي في مجمع الزوائد (٣٣٢/٤): وفيه محمد بن عبدالله الرزي، ولم أعرفه، وبقية رجاله وثقوا. وقال في (٧٧/٥): وفيه أبو طيبة عبدالله بن مسلم، وثقه ابن حبان وقال: يخطئ ويخالف، وبقية رجاله ثقات.

(٤) شقيق بن سلمة الأسدي، أبو وائل الكوفي، ثقة. سبقت ترجمته في الحديث رقم (٤٩٨).

(٥) السب: الشتم. قيل: هذا محمول على من سب أو قاتل مسلماً من غير تأويل. وقيل: إنما قال ذلك على جهة التغليظ، لا أنه يخرجه إلى الفسق والكفر. انظر: النهاية لابن الأثير (٣٣٠/٢).

(٦) في الحديث: تعظيم حق المسلم، والحكم على من سبه بالفسق. وفرق بين قتاله وسبابه وجعل أحدهما فسوقاً لا يكفر به والآخر كفر، ومعلوم أنه إنما أراد الكفر العلمي لا الاعتقادي، وهذا الكفر لا يخرجه من الدائرة الإسلامية والملة بالكلية كما لا يخرج الزاني والسارق من الملة وإن زال عنه اسم الإيمان. انظر: الصلاة وأحكام تاركها لابن القيم الجوزية (ص: ٥٨)، ومنحة الباري لأبي يحيى السنيكي (٢٢١/١).

(٧) رواه البخاري في صحيحه، كتاب الإيمان، باب خوف المؤمن من أن يحبط عمله وهو لا يشعر، (١٩/١)، برقم (٤٨) و(٦٠٤٤) و(٧٠٧٦).

(٨) رواه مسلم في صحيحه، كتاب الإيمان، باب بيان قول النبي ﷺ : "سباب المسلم فسوق.."، (٨١/١)، برقم (١١٦/ ٦٤).

(٩) رواه علي بن حرب في الجزء الثاني من الحربيات (ق٤٧أ) مخطوط.

(١٠) لم أقف عليه في فوائده، مخطوط.

(١١) رواه أبو القاسم الحنائي في فوائده برقم (١٧٩).

عبدالرحمن بن عبدالله بن مسعود(١)، عن أبيه(٢).

رواه الترمذي وقال: حسن صحيح، ولفظه: ((قِتَالُ الْمُسْلِمِ أَخَاهُ كُفْرٌ، وَسِبَابُهُ فُسُوقٌ))(٣). وهو في كتاب التوبيخ لأبي الشيخ(٤) ولفظه فيه: ((سِبَابُ الْمُسْلِمِ فُسُوقٌ، وَقِتَالُهُ كُفْرٌ)). ورواه مسروق(٥) عن عبدالله،(٦) في ثالث حديث عبدالله بن هاشم الطوسي(٧).

وروى من حديث محمد بن سيرين(٨)، عن أبي هريرة، في رابع مشيخة يعقوب بن سفيان(٩).

ومن حديث عمر بن سعد(١٠)، عن أبيه(١١)، في الأول من حديث عبدالرزاق(١٢)، لضياء الدين المقدسي.

ومن حديث النعمان بن مقرن(١٣) في معجم عبدالباقي بن قانع(١٤)، وأصول السنة

---

(١) عبدالرحمن بن عبدالله بن مسعود الهذلي الكوفي، ثقة، من صغار الثانية. وقد سمع من أبيه لكن شيئا يسيرا. ع. التقريب (رقم: ٣٩٢٤).

(٢) رواه النسائي في سننه برقم (٤١٠٨)، والبزار في مسنده برقم (٢٠٢١)، والمروزي في تعظيم قدر الصلاة برقم (١٠٩٤)، وابن الأعرابي في معجمه برقم (٢٤٥٣). وقال الألباني في صحيح الجامع الصغير (٦٧٣/١): صحيح.

(٣) رواه الترمذي في سننه برقم (٢٦٣٤) بلفظه. و(١٩٨٣) و(٢٦٣٥) بنحوه.

(٤) لم أقف عليه في المطبوع من التوبيخ والتنبيه له.

(٥) مسروق بن الأجدع بن مالك الهمداني الوادعي، ثقة. سبقت ترجمته في الحديث رقم (٥٠٤).

(٦) رواه الخرائطي في مساوئ الأخلاق برقم (٣٥)، والطبراني في الدعاء برقم (٢٠٤٦)، وفي الأوسط برقم (٣٥٦٧)، وفي الكبير برقم (١٠٣٠٨) و(١٠٣١٦)، وأبو نعيم الأصبهاني في الحلية (٢٣/٥).

(٧) عبدالله بن هاشم بن حيّان العبدي، الطوسي، ثقة، سبقت ترجمته في الحديث رقم (١٠٥). ولم أقف عليه في الجزء الموجود من حديثه مخطوط.

(٨) محمد بن سيرين الأنصاري، البصري، ثقة، ثبت، سبقت ترجمته في الحديث رقم (٧).

(٩) رواه أبو يعلى الموصلي في مسنده برقم (٦٠٥٢)، والطبراني في الدعاء برقم (٢٠٤٨)، وفي معجمه الأوسط برقم (٥٧٢٣). لم أقف عليه في المطبوع من مشيخته.

(١٠) عمر بن سعد بن أبي وقاص المدني، نزيل الكوفة، صدوق، ولكن مقته الناس لكونه كان أميراً على الجيش الذين قتلوا الحسين بن علي، من الثانية، ووهم من ذكره في الصحابة. س. التقريب (رقم: ٤٩٠٣).

(١١) الصحابي: سعد بن أبي وقاص رضي الله عنه.

(١٢) عبدالرزاق بن همام بن نافع الحميري، مولاهم أبو بكر الصنعاني، ثقة. سبقت ترجمته في الحديث رقم (٩٣).

(١٣) النعمان بن مقرن بن عائذ، أبو عمرو أو أبو حكيم المزني، صحابي مشهور. ٤. التقريب (رقم: ٧١٦٢).

(١٤) رواه ابن قانع في معجم الصحابة (١٤٥/٣).

لابن أبي زَمَنِين[١].

ومن[٢] حديث عامر بن سعد[٣]، عن أبيه، في ثلاثة مجالس شيخ الإسلام الأنصاري لعبدالرزاق، عن معمر[٤]، عن أبي إسحاق[٥] عنه.

وبهذا الإسناد رواه عن عبدالرزاق: أحمد[٦]، وإسحاق[٧]، فقالا: عن عمر بن سعد.

قال ابن عساكر: روى عن إسرائيل[٨]، عن أبي إسحاق، عن محمد بن سعد[٩]، عن أبيه[١٠].

ورواه شعبة[١١]، عن أبي إسحاق، عن عبدالله[١٢]، قوله[١٣].

[٣٦٦/أ]

٥٨٢- حديث ابن مسعود: ((مَنْ غَشَّنَا فَلَيْسَ مِنَّا ، وَالْمَكْرُ وَالْخَدِيعَةُ فِي النَّارِ))[١٤]

---

(١) رواه ابن أبي زَمَنِين في أصول السنة برقم (١٥٨).

(٢) كتب المصنف فوقها كلمة لعلها: (ومع) أو (وقع).

(٣) عامر بن سعد بن أبي وقاص الزهري المدني، ثقة، من الثالثة. ع. التقريب (رقم: ٣٠٨٩).

(٤) معمر بن راشد الأزدي، ثقة، ثبت. سبقت ترجمته في الحديث رقم (٢٢).

(٥) عمرو بن عبدالله بن عبيد، ويقال: علي، ويقال: ابن أبي شعيرة الهمداني، أبو إسحاق السَبِيعي، ثقة. سبقت ترجمته في الحديث رقم (٣٥٢).

(٦) رواه أحمد في مسنده برقم (١٥١٩).

(٧) لم أقف عليه في مسنده، ولعله في الجزء المفقود منه.

(٨) إسرائيل بن يونس السبيعي الهمداني الكوفي، ثقة، تُكلم فيه بلا حجة. سبقت ترجمته في الحديث رقم (٣٠).

(٩) محمد بن سعد بن أبي وقاص الزهري المدني، ثقة، سبقت ترجمته في الحديث رقم (٢٥).

(١٠) رواه النسائي في سننه الكبرى برقم (٣٥٥٤)، واللالكائي في شرح أصول الاعتقاد برقم (١٨٩٠). ولم أقف عليه من هذا الطريق في تاريخ دمشق لابن عساكر.

(١١) شعبة بن الحجاج العتكي، البصري، ثقة. سبقت ترجمته في الحديث رقم (٣٠).

(١٢) الصحابي: عبدالله بن مسعود رضي الله عنه.

(١٣) رواه النسائي في سننه برقم (٤١٠٥)، وفي سننه الكبرى برقم (٣٥٥٥)، و(٣٥٥٦)، وأبو بكر الخلال في السنة برقم (١٢٩٥)، من طريق: شعبة، عن أبي إسحاق، عن أبي الأحوص، عنه. وتمام في فوائده برقم (١٥٠٩)، وأبو طاهر السلفي في الطيوريات برقم (١١٢٧) من طريق: شعبة، عن أبي إسحاق، عن أبي وائل، عنه. ولم أقف عليه من هذا الطريق في تاريخ دمشق لابن عساكر.

(١٤) رواه ابن حبان في صحيحه برقم (٥٦٧) و(٥٥٥٩)، والطبراني في معجمه الكبير برقم (١٠٢٣٤)، والقطيعي في جزء الألف دينار برقم (١٣٦)، وأبو نعيم الأصبهاني في الحلية (١٨٩/٤)، والشهاب القضاعي في مسنده برقم

في سابع المعجم الصغير للطبراني(1)، والحادي والعشرين من أمالي أبي القاسم بن بشران(2).

وروى من حديث أنس أوله في ثامن أفراد الدارقطني(3). ومن حديث أبي هريرة في الخامس والعشرين من أمالي ابن بشران(4). ومن حديث ابن عمر رواه الدارمي(5).

٥٨٣- حديث جرير: ((مَنْ يُحْرَمِ الرِّفْقَ(6)، يُحْرَمِ الْخَيْرَ)) رواه مسلم(7)، هو في الأول من مشيخة ابن شاذان الكبرى(8)، والأول من الثالث من حديث ابن السماك(9) في موضعين.

٥٨٤- حديث سلمة بن الأكوع: ((مَنْ سَلَّ السَّيْفَ عَلَيْنَا فَلَيْسَ مِنَّا))(10). رواه أبو داود الطيالسي(11).

---

(٢٥٣)، و(٢٥٤) و(٣٥٤) من طريق: عثمان بن الهيثم، عن أبيه، عن عاصم، عن زر بن حبيش، عنه. وقال الهيثمي في مجمع الزوائد (٧٩/٤): رجاله ثقات، وفي عاصم بن بهدلة نزاع كلام لسوء حفظه. وحسنه الألباني في التعليقات الحسان (٥١/٢).

(١) رواه الطبراني في معجمه الصغير برقم (٧٣٨).

(٢) رواه ابن بشران في الجزء الثاني من أماليه برقم (١١٦٨).

(٣) رواه الطبراني في معجمه الأوسط برقم (٣٧٧٣) من طريق: إسماعيل بن أبي أويس، عن سليمان بن بلال، عن إسماعيل بن إبراهيم، عنه. وقال الهيثمي في مجمع الزوائد (٧٩/٤): رجاله ثقات. ولم أقف عليه في الجزء المطبوع من الأفراد.

(٤) رواه ابن بشران في الجزء الأول من أماليه برقم (٨٢٩)، ومسلم في صحيحه، كتاب الإيمان، باب قول النبي ﷺ: "من غشنا فليس منا"، (٩٩/١)، برقم (١٠١/١٦٤).

(٥) رواه الدارمي في سننه برقم (٢٥٨٣) من طريق: يحيى بن المتوكل، عن القاسم بن عبيد الله، عن سالم، عنه. وقال حسين سليم أسد -محقق مسند الدارمي- (١٦٥٥/٣): إسناده ضعيف لضعف يحيى بن المتوكل. ورواه أحمد في مسنده برقم (٥١١٣) من طريق: خلف بن الوليد، عن أبو معشر، عن نافع، عنه. وقال شعيب الأرنؤوط -محقق مسند أحمد- (١٢٢/٩): صحيح لغيره، وهذا إسناد ضعيف لضعف أبي معشر -وهو نجيح بن عبدالرحمن السندي-، وباقي رجاله ثقات.

(٦) الرفق: لين الجانب، وهو خلاف العنف. انظر: النهاية لابن الأثير (٢٤٦/٢).

(٧) رواه مسلم في صحيحه، كتاب البر والصلة والآداب، باب فضل الرفق، (٢٠٠٣/٤)، برقم (٢٥٩٢/٧٤) و(٧٥/ ٢٥٩٢) و(٢٥٩٢/٧٦).

(٨) رواه أبو علي ابن شاذان في الثامن من أجزائه برقم (١٧٢) مخطوط، و في الأول من حديثه برقم (٤٠) -مخطوط-، ولم أقف على مشيخته الكبرى.

(٩) لم أقف عليه في فوائده مخطوط.

(١٠) (من سل علينا السيف) أي أخرجه من غمده لإضرارنا، (فليس منا) حقيقة إن استحل ذلك، وإلا فمعناه ليس من العاملين على طريقتنا، وخرج بقوله علينا حمله لنا لنحو حراسة أو دفع عدو. انظر: فيض القدير للمناوي (١٥٤/٦).

(١١) رواه أبو داود الطيالسي في مسنده برقم (١٠٣٧)، والطبراني في معجمه الكبير برقم (٦٢٤٩).

٥٨٥- حديث زَرْبِيّ[١]، عن أنس رفعه: ((لَيْسَ مِنَّا مَنْ لَمْ يَرْحَمْ صَغِيرَنَا وَيُوَقِّرْ كَبِيرَنَا)). رواه الترمذي وقال: غريب، و زَرْبِيّ له أحاديث مناكير، وفي الباب عن عبدالله بن عمرو، وأبي هريرة، وابن عباس، وأبي أمامة[٢].

وذكر حديث عمرو بن شعيب[٣]، عن أبيه[٤]، عن جده[٥]، ولفظه: ((لَيْسَ مِنَّا مَنْ لَمْ يَرْحَمْ صَغِيرَنَا، وَيَعْرِفْ شَرَفَ كَبِيرِنَا)). لابن إسحاق[٦]، عنه، وقال: حسن صحيح[٧].

وأما حديث ابن عباس فرواه لليث[٨]، عن عكرمة[٩]، عنه. واستغربه[١٠].

٥٨٦- حديث خالد بن معدان[١١]، عن معاذ رفعه: ((مَنْ عَيَّرَ أَخَاهُ بِذَنْبٍ لَمْ يَمُتْ حَتَّى يَعْمَلَهُ)).

قال أحمد -هو ابن منيع- قالوا: من ذنب قد تاب منه. رواه الترمذي وقال: حديث غريب، وليس إسناده بمتصل، وخالد بن معدان لم يدرك معاذ بن جبل[١٢].

٥٨٧- وحديث مكحول[١٣]، عن واثلة[١٤] مرفوعًا: ((لاَ تُظْهِرِ الشَّمَاتَةَ[١٥] لأَخِيكَ، فَيَرْحَمَهُ اللَّهُ وَيَبْتَلِيكَ)). رواه الترمذي[١٦]، هو في ثاني

---

(١) زَرْبِيّ بن عبدالله الأزدي، مولاهم أبو يحيى البصري، إمام مسجد هشام بن حسان، ضعيف، من الخامسة. ت ق. التقريب (رقم: ٢٠١٣).

(٢) رواه الترمذي في سننه (٣/٣٨٥) برقم (١٩١٩).

(٣) عمرو بن شعيب بن محمد بن عبدالله بن عمرو بن العاص، صدوق، سبقت ترجمته في الحديث رقم (٣٢).

(٤) شعيب بن محمد بن عبدالله بن عمرو بن العاص، صدوق. سبقت ترجمته في الحديث رقم (٣٢).

(٥) محمد بن عبدالله بن عمرو بن العاص السهمي الطائفي، مقبول. سبقت ترجمته في الحديث رقم (٣٢).

(٦) محمد بن إسحاق المطلبي، إمام المغازي، صدوق يدلس. سبقت ترجمته في الحديث رقم (٣٣٣).

(٧) رواه الترمذي في سننه (٣/٣٨٦) برقم (١٩٢٠).

(٨) الليث بن أبي سليم، صدوق اختلط جداً ولم يتميز حديثه فترك. سبقت ترجمته في الحديث رقم (٤٣٥).

(٩) عكرمة أبو عبد الله مولى ابن عباس، ثقة، ثبت، بقت ترجمته في الحديث رقم (١٠٨).

(١٠) سنن الترمذي (٣/٣٨٦).

(١١) خالد بن معدان الكلاعي الحمصي، ثقة. سبقت ترجمته في الحديث رقم (١٠).

(١٢) رواه الترمذي في سننه (٤/٢٤٢) برقم (٢٥٠٥).

(١٣) مكحول الشامي، أبو عبدالله ثقة. سبقت ترجمته في الحديث رقم (٣٠٢).

(١٤) واثلة بن الأسقع بن كعب الليثي، صحابي مشهور. سبقت ترجمته في الحديث رقم (٤٣).

(١٥) الشماتة: فرح العدو ببلية تنزل بمن يعاديه. انظر: النهاية لابن الأثير (٢/٤٩٩).

(١٦) رواه الترمذي في سننه برقم (٢٥٠٦)، وقال (٤/٢٤٣): هذا حديث حسن غريب.

ابن المتيم(١)، ومشيخة البَاقرجي(٢).

٥٨٨- حديث عطاء بن أبي رباح(٣)، عن ابن عمر يرفعه: ((إِذَا رَأَيْتُمُ الْمَدَّاحِينَ(٤)، فَاحْثُوا(٥) فِي وُجُوهِهِمُ التُّرَابَ)). رواه أحمد(٦)، ورُوي حديث عن: المقداد بن الأسود(٧)، رواه مسلم(٨)، وحديث الحسن(٩)، عن أبي هريرة، رواه (ت)(١٠).

[٣٦٦/ب]

٥٨٩- أخبرنا ابن الهيجاء(١١)، وابن المحب(١٢)، قالا: أنبأ البكري(١٣)، أنا عبدالمعز(١٤)، أنبأ تميم(١٥)، أنبأ الجَنْزَرُودِي(١٦)، أنا أبوسعيد التميمي(١٧)، أنبأ

---

(١) أحمد بن محمد بن أحمد بن المتيم. أبو الحسين. صدوق. سبقت ترجمته في الحديث رقم (٤٦٥). ولم أقف على حديثه.

(٢) لم أقف على مشيخته.

(٣) عطاء بن أبي رَبَاح، ثقة. سبقت ترجمته في الحديث رقم (٦٦).

(٤) أراد بالمداحين الذين اتخذوا مدح الناس عادة وجعلوه صناعة يستأكلون به الممدوح، فأما من مدح على الفعل الحسن والأمر المحمود ترغيبا في أمثاله وتحريضا للناس على الاقتداء به في أشباهه فليس بمداح، وإن كان قد صار مادحا بما تكلم به من جميل القول. انظر: النهاية لابن الأثير (١٨٤/١).

(٥) أي ارموا. يريد به الخيبة، وألا يعطوا عليه شيئا، ومنهم من يجريه على ظاهره فيرمي فيها التراب. انظر: النهاية لابن الأثير (٣٣٩/١).

(٦) رواه أحمد في مسنده برقم (٥٦٨٤). وقال شعيب الأرنؤوط –محقق مسند أحمد- (٤٩٦/٩): صحيح لغيره.

(٧) المقداد بن عمرو بن ثعلبة بن مالك بن ربيعة البهراني ثم الكندي ثم الزهري، حالف أبوه كندة وتبناه، هو الأسود ابن عبد يغوث الزهري، فنسب إليه، صحابي مشهور، من السابقين، لم يثبت أنه كان ببدر فارس غيره. ع. التقريب (رقم: ٦٨٦٩).

(٨) رواه مسلم في صحيحه، كتاب الزهد والرقائق، باب النهي عن المدح، إذا كان فيه إفراط..، (٢٢٩٧/٤)، برقم (٣٠٠٢/٦٩).

(٩) الحسن بن أبي الحسن البصري، ثقة، كان يرسل كثيراً، ويدلس، سبقت ترجمته في الحديث رقم (٤٣).

(١٠) رواه الترمذي في سننه برقم (٢٣٩٤) بنحوه. وقال (١٧٨/٤): هذا حديث غريب من حديث أبي هريرة.

(١١) محمد بن أحمد بن أبي الهيجاء ابن أبي المعالي شمس الدين ابن الزراد الحريري الصالحي الحنبلي. أبو عبدالله. المسند العالم الرحلة. سبقت ترجمته في الحديث رقم (٢).

(١٢) سبقت ترجمته في الحديث رقم (٢).

(١٣) الحسن بن محمد التيمي، المحدث، ليس بالبارع في الحفظ، ولا هو بالمتقن. سبقت ترجمته في الحديث رقم (١٧).

(١٤) عبدالمعز بن محمد بن أبي الفضل، الهروي، البزاز، الصدوق. سبقت ترجمته في الحديث رقم (١٧).

(١٥) تميم بن أبي سعيد الجرجاني، وكان ثقة صالحا، سبقت ترجمته في الحديث رقم (١٤٩).

(١٦) محمد بن عبدالرحمن بن محمد النيسابوري الكنجروذي الشيخ الفقيه المسند. سبقت ترجمته في الحديث رقم (١٦).

(١٧) محمد بن بشر بن العباس النيسابوري، البصري الأصل، الكرابيسي. أبو سعيد. مات سنة: (٣٧٨هـ). سمع من: أبي

أبو لبيد[١]، ثنا سويد[٢]، ثنا مسلم بن خالد[٣]، عن ابن جريج[٤]، عن عطاء، عن ابن عمر، قال: قال رسول الله ﷺ: ((مَنْ تَرَكَ دَيناً لَيْسَ لَهُ وَفَاءٌ أُخِذَ مِنْ حَسَنَاتِهِ يَوْمَ الْقِيَامَةِ لِتَابِعِهِ، لَيْسَ ثَمَّ دِينَارٌ وَلَا دِرْهَمٌ))[٥].

٥٩٠- وبهذا الإسناد ثنا سويد، ثنا فضيل[٦]، عن ليث، عن مجاهد[٧]، عن ابن عمر، سمعت رسول الله ﷺ يقول: ((لَا تَتْرُكَنَّ رَكْعَتَيِ الْفَجْرِ فَإِنَّ فِيهِمَا الرَّغَائِبَ[٨]، وَلَا تَمُوتَنَ وَعَلَيكَ دَيْنٌ فَإِنَّهُ لَيْسَ ثَمَّ دِينَارٌ وَلَا دِرْهَمٌ، إِنَّمَا هُوَ حَسَنَاتٌ وَسَيِّئَاتٌ جَزَاءٌ بِجَزَاءٍ، قِصَاصٌ بِقِصَاصٍ))[٩].

٥٩١- وفي حديث أبي قتادة رفعه، في أن: ((مَنْ قُتِلَ فِي سَبِيلِ [اللَّهِ] صَابِرًا، مُحْتَسِبًا، مُقْبِلًا غَيْرَ مُدْبِرٍ، تُكَفَرُ عَنْهُ خَطَايَاهُ إِلَّا الدَّيْنَ))[١٠].

لبيد السرخسي، وأبي بكر بن خزيمة، وغيرهما. روى عنه: الحاكم، وأبو سعد الكنجروذي، وغيرهما. الشيخ الصالح، المسند. انظر: السير (١٦/٤١٥،٤١٦) (رقم: ٣٠٣).

(١) محمد بن إدريس بن إياس السامي، السرخسي. المحدث، الصادق. سبقت ترجمته في الحديث رقم (١٠٠).

(٢) سويد بن سعيد بن سهل الهروي، صدوق في نفسه، إلا أنه عمي فصار يتلقن ما ليس من حديثه، فأفحش فيه ابن معين القول. سبقت ترجمته في الحديث رقم (٥٣٨).

(٣) مسلم بن خالد المخزومي، مولاهم المكي، المعروف بالزنجي، فقيه، صدوق، كثير الأوهام، من الثامنة. د ق. التقريب (رقم: ٦٦٢٥).

(٤) عبدالملك بن عبدالعزيز بن جريج الأموي، ثقة. سبقت ترجمته في الحديث رقم (٢٥٠).

(٥) رواه أبو نعيم الأصبهاني (٣/٣٠٢) من طريق: عبدالرحمن بن مغراء، عن جابر بن يحيى، عن ليث، عن مجاهد، عنه. بمعناه. وقال: هذا حديث صحيح ثابت من حديث المقبري عن أبي هريرة، مشهور من حديث ابن عمر،.. ورواه عن ابن عمر جماعة منهم: عطاء ونافع ويحيى بن راشد، وحديث عطاء رواه عنه ابن جريج. ورواه ابن ماجه في سننه برقم (٢٤١٤) ولفظه: "مَنْ مَاتَ وَعَلَيْهِ دِينَارٌ أَوْ دِرْهَمٌ قُضِيَ مِنْ حَسَنَاتِهِ، لَيْسَ ثَمَّ دِينَارٌ وَلَا دِرْهَمٌ" من طريق: حسين المعلم، عن مطر الوراق، عن نافع، عنه.

(٦) فضيل بن عياض بن مسعود التميمي، ثقة. سبقت ترجمته في الحديث رقم (٢١٥).

(٧) مجاهد بن جَبْر أبو الحجاج المخزومي، ثقة، سبقت ترجمته في الحديث رقم (٦٧).

(٨) أي ما يرغب فيه من الثواب العظيم. وبه سميت صلاة الرغائب، واحدتها رغيبة. انظر: النهاية لابن الأثير (٢/٢٣٨).

(٩) رواه الطبراني في معجمه الأوسط برقم (٢٩٥٩)، وفي معجمه الكبير برقم (١٣٥٠٢) و(١٣٥٠٤) من طريق: جابر ابن يحيى، عن ليث، به. بنحوه، وزاد عليه. وروى أخره ابن الأعرابي في معجمه برقم (٣٩) بنحوه. وبرقم (٢١٧٧) من طريق: يحيى بن المهلب، عن عبيد الله، عن مجاهد، به. بنحوه، وزاد عليه. وقال الهيثمي في مجمع الزوائد (٢/٢١٨): رواه الطبراني في الكبير، وفيه عبدالرحيم بن يحيى وهو ضعيف.

(١٠) رواه مسلم في صحيحه، كتاب الإمارة، باب من قتل في سبيل الله كفرت خطاياه إلا الدين، (٣/١٥٠١)، برقم (١١٧/١٨٨٥) بنحوه.

٥٩٢- أخبرنا ابن أبي الهَيْجَّاء، أنا البَكْري، أنا عبدالمعز، أنا محمد بن إسماعيل الفُضَيْلِيّ[١]، أنا سعيد بن أبي سعيد العيّار[٢]، أنبأ أبو سعيد محمد بن عبدالله العدل[٣]، أنا أبو حامد أحمد بن محمد بن الحسن الحافظ[٤]، ثنا محمد بن يحيى[٥]، ثنا عبدالرزاق[٦]، أنبأ معمر[٧]،

(بد، خ م)[٨]: عن الزهري[٩]، عن محمد بن جبير بن مطعم[١٠]، عن أبيه[١١]، قال: سمعت رسول الله ﷺ يقول: ((لاَ يَدْخُلُ الجَنَّةَ قَاطِعٌ))[١٢]. هو في الأول من الحنائيات[١٣] لبقية[١٤]، (عن

(١) محمد بن إسماعيل بن الفضيل الفضيلي، الأنصاري، الهروي، المزكي. سبقت ترجمته في الحديث رقم (١٥٩).

(٢) سعيد بن أحمد بن محمد النيسابوري، الصوفي، العيار. أبو عثمان (٣٤٥-٤٥٧هـ). سمع من: أبي محمد المخلدي، وأبي طاهر بن خزيمة، وغيرهما. حدث عنه: محمد بن الفضل الفراوي، وزاهر الشحامي، وغيرهما. الشيخ، العالم، الزاهد، المعمر. انظر: السير (١٨/٨٦-٨٨) (رقم: ٣٩).

(٣) محمد بن عبدالله بن حمدون النيسابوري، الزاهد. أبو سعيد. مات سنة: (٣٩٠هـ) سمع من: أبي بكر محمد بن حمدون، وأبي حامد بن الشرقي، وغيرهما. وروى عنه: أحمد بن منصور المغربي، وأبو عثمان سعيد البحيري. أحد العباد ببلده. انظر: تاريخ الإسلام (٨/٦٦٨) (رقم: ٤٠٨).

(٤) أحمد بن محمد بن الحسن بن الشرقي النيسابوري، ثقة. سبقت ترجمته في الحديث رقم (١٦٦).

(٥) محمد بن يحيى بن عبدالله الذهلي النيسابوري، ثقة. سبقت ترجمته في الحديث رقم (٤٦).

(٦) عبدالرزاق بن همام بن نافع الحميري، ثقة. سبقت ترجمته في الحديث رقم (٩٣).

(٧) معمر بن راشد الأزدي، ثقة، ثبت. سبقت ترجمته في الحديث رقم (٢٢).

(٨) بد رمز بدل، أي أن الإسناد بدل لإسناد البخاري ومسلم.

(٩) محمد بن مسلم الزهري، الفقيه الحافظ متفق على جلالته وإتقانه وثبته، سبقت ترجمته في الحديث رقم (٧).

(١٠) محمد بن جبير بن مطعم بن عدي بن نوفل النوفلي، ثقة عارف بالنسب، من الثالثة. ع. التقريب (رقم: ٥٧٨٠).

(١١) جبير بن مطعم بن عدي بن نوفل بن عبد مناف القرشي النوفلي، صحابي، عارف بالأنساب. ع. التقريب (رقم: ٩٠٣).

(١٢) رواه البخاري في صحيحه، كتاب الأدب، باب إثم القاطع، (٨/٥)، برقم (٥٩٨٤)، ومسلم في صحيحه، كتاب البر والصلة والآداب، باب صلة الرحم وتحريم قطيعتها، (٤/١٩٨١)، برقم (١٨/٢٥٥٦) و(١٩/٢٥٥٦). وأبوداود في سننه برقم (١٦٩٦).

(١٣) رواه أبو قاسم الحنائي في فوائده (١/٢١٠). وقال: هذا حديث صحيح من حديث أبي بكر محمد بن مسلم بن عبيد الله بن عبدالله بن شهاب الزهري المديني عن أبي سعيد محمد بن جبير بن مطعم عن أبيه أبي محمد جبير بن مطعم بن عدي بن نوفل بن عبد مناف القرشي عن النبي ﷺ. وهو غريب من حديث أبي محمد بقية بن الوليد الكلاعي من أنفسهم الحمصي وقع إلينا عاليا من حديث أبي عتبة عنه.

(١٤) بقية بن الوليد الكلاعي، صدوق، كثير التدليس عن الضعفاء. سبقت ترجمته في الحديث رقم (٦٦).

الزبيدي[١]...)[٢]، وأول ابن المتيم[٣]. وفي التاسع من الحنائيات[٤] لابن عيينة[٥]، عن الزهري.

وفي الثاني من حديث علي بن حرب[٦] وجزء البانياسي[٧]. ورواه عبدالرحمن (بن عوف.. في جامع)[٨] معمر[٩]، وأول موافقات عبدالرزاق الضيائية، وعوالي طراد[١٠].

٥٩٣- أخبرنا علي بن يحيى الشاطبي[١١]، ويحيى بن محمد[١٢]، وأحمد بن أبي طالب[١٣]، قال علي: أنا أحمد بن المفرج[١٤]، أنبأنا يحيى بن ثابت[١٥]، وأحمد بن المبارك[١٦]، وقال يحيى وابن أبي طالب: أنبأتنا زهرة ابنة محمد[١٧]، قالت: أنبأ ابن ثابت، وابن المبارك، قالا:

---

(١) محمد بن الوليد بن عامر الزبيدي، ثقة ثبت. سبقت ترجمته في الحديث رقم (٤٧٤).

(٢) أصابه بلل.

(٣) أحمد بن محمد بن أحمد بن المتيم. أبو الحسين. صدوق. سبقت ترجمته في الحديث رقم (٤٦٥). ولم أقف على حديثه.

(٤) رواه أبو قاسم الحنائي في فوائده (١١٦٩/٢).

(٥) سفيان بن عيينة الهلالي، أبو محمد الكوفي، ثم المكي، ثقة. سبقت ترجمته في الحديث رقم (٩٢).

(٦) رواه علي بن حرب الطائي في الجزء الأول من حديث سفيان بن عيينة برقم (٣٥)، ولم أقف عليه في الجزء الثاني من حديثه.

(٧) مالك بن أحمد بن علي البانياسي الأصل، البغدادي، ابن الفراء. أبو عبد الله. مات سنة: (٤٨٥هـ) المسند، قال أبو سعد السمعاني: شيخ صالح، ثقة، متدين... انظر: السير (٥٢٦/١٨) (رقم:٢٦٧). ولم أقف على جزئه.

(٨) أصابه بلل، وقطع.

(٩) رواه معمر بن راشد في جامعه برقم (٢٠٢٢٩)، و(٢٠٢٣٨) عن: جبير بن مطعم.

(١٠) طراد بن محمد القرشي. ثقة، ثبت. سبقت ترجمته في الحديث رقم (٢١٢). ولم أقف على عواليه.

(١١) علي بن يحيى التجيبي الأندلسي الشاطبي. المقرئ الفقيه. سبقت ترجمته في الحديث رقم (٥٥٤).

(١٢) يحيى بن محمد المقدسي الحنبلي، كان شيخاً صالحاً. سبقت ترجمته في الحديث رقم (٥٤٨).

(١٣) أحمد بن أبي طالب الصالحي الحجار، ابن الشحنة. سبقت ترجمته في الحديث رقم (٢٢٦).

(١٤) أحمد بن المفرج الدمشقي. الشيخ الجليل مسند دمشق. سبقت ترجمته في الحديث رقم (٥٥٤).

(١٥) يحيى بن ثابت الدينوري الأصل، البغدادي، الشيخ الجليل المسند. سبقت ترجمته في الحديث رقم (٤٧٧).

(١٦) أحمد بن المبارك بن سعد البغدادي، المقرئ، المعروف بالمرقعاتي. أبو العباس. مات سنة: (٥٧٠هـ) روى عن: ثابت بن بندار. روى عنه: ابنه عبدالرحمن، وابن قدامة، وغيرهما. قال ابن الدبيثي: كان عسرا في الرواية. انظر: تاريخ الإسلام (٤٣٨/١٢) (رقم: ٣٤٨).

(١٧) زُهرة بنت محمد بن أحمد بن حاضر الأنبارية ثم البغدادية. أم الحياء (٥٥٤-٦٣٣هـ). سمعت من: يحيى بن ثابت، وأحمد بن المبارك المرقعاتي، وغيرهما. وروى عنها: محمد بن مكي بن أبي القاسم، وعز الدين الفاروثي، وغيرهما. قال ابن النجار: كانت امرأة صالحة منقطعة في رباط. انظر: تاريخ الإسلام (١٠٥/١٤) (رقم: ١٧١).

أنبأنا ثابت بن بندار[١]، أنبأ أبو منصور بن السواق[٢]، وأبو الحسن التككي[٣]، وابن قنان[٤]، قالوا: أنا أبو بكر القطيعي[٥]، ثنا أبو مسلم إبراهيم بن عبدالله البصري[٦]، ثنا أبو عاصم[٧]، عن ابن عجلان[٨]، عن أبيه[٩]، عن أبي هريرة، قال: قال رسول الله ﷺ: ((مَنْ اضْطَجَعَ مَضْجَعًا لَمْ يَذْكُرِ اللَّهَ فِيهِ كَانَ عَلَيْهِ تِرَةً[١٠] يَوْمَ الْقِيَامَةِ، وَمَنْ جَلَسَ مَجْلِسًا لَمْ [يَذْكُرِ اللَّهَ][١١] فِيهِ كَانَ عَلَيْهِ تِرَةً يَوْمَ الْقِيَامَةِ، وَمَنْ مَشَى مَمْشًى لَمْ يَذْكُرِ اللَّهَ فِيهِ كَانَ عَلَيْهِ تِرَةً يَوْمَ الْقِيَامَةِ))[١٢].

روي من حديث عبدالله بن مغفل[١٣] في الذكر: ((كَانَ عَلَيْهِمْ حَسْرَةً))[١٤]. في انتخاب ابن مردويه على أبي الشيخ.

ومن حديث سهيل بن أبي صالح[١٥]، عن أبيه[١٦]، عن أبي هريرة. رواه أبو داود،

---

(١) ثابت بن بندار الدينوري، ثم البغدادي، الثقة. سبقت ترجمته في الحديث رقم (٥٥٤).

(٢) محمد بن محمد بن عثمان البغدادي، وثقه الخطيب. سبقت ترجمته في الحديث رقم (٥٤٨).

(٣) محمد بن عبدالعزيز بن إسماعيل، التككي الكاتب البغدادي. أبو الحسن. مات سنة: (٤٤٠ هـ). سمع من: أبي بكر القطيعي، والوراق. قال الخطيب: (كتبت عنه، وكان ثقة). انظر: تاريخ بغداد (٦١٥/٣) (رقم: ١١٢٥)، وتاريخ الإسلام (٥٩٤/٩) (رقم: ٣٠٩).

(٤) لم يتبين لي من هو.

(٥) أحمد بن جعفر القطيعي، الحنبلي. الشيخ، العالم، المحدث، سبقت ترجمته في الحديث رقم (٢).

(٦) إبراهيم بن عبدالله بن مسلم البصري الكجي، وثقه الدارقطني. سبقت ترجمته في الحديث رقم (٥٥).

(٧) الضحاك بن مخلد الشيباني، أبو عاصم النبيل البصري، ثقة، سبقت ترجمته في الحديث رقم (٣٦).

(٨) محمد بن عجلان المدني، صدوق، إلا أنه اختلطت عليه أحاديث أبي هريرة. سبقت ترجمته في الحديث رقم (١٩٥).

(٩) عجلان مولى فاطمة بنت عتبة المدني، لا باس به. سبقت ترجمته في الحديث رقم (٥٥٤).

(١٠) الترة: النقص. وقيل التبعة. انظر: النهاية لابن الأثير (١٨٩/١).

(١١) طمس.

(١٢) رواه البيهقي في شعب الإيمان برقم (٥٣٩)، وفي الدعوات الكبير برقم (١٠). وأحمد في مسنده برقم (٩٥٨٣) من طريق: ابن أبي ذئب، عن سعيد بن أبي سعيد، عن أبي إسحاق، عنه. بمعناه. وأبو داود في مسنده برقم (٤٨٥٦) و(٥٠٥٩) من طريق: ابن عجلان، عن المقبري، عنه. بمعناه، ولم يذكر "ومن مشى..". وقال الألباني في مشكاة المصابيح (٧٠٢/٢): صحيح.

(١٣) عبدالله بن مغفل بن عبد نَهْم، صحابي. سبقت ترجمته في الحديث رقم (٥١٠).

(١٤) رواه الطبراني في معجمه الأوسط برقم (٣٧٤٤)، وفي الدعاء برقم (١٩٢٠)، والبيهقي في شعب الإيمان برقم (٥٣٠). وقال الهيثمي في مجمع الزوائد (٨٠/١٠): ورجالهما رجال الصحيح.

(١٥) سهيل بن أبي صالح ذكوان السمان صدوق، تغير حفظه بأخرة، سبقت ترجمته في الحديث رقم (١٥٤).

(١٦) ذكوان أبو صالح السمان الزيات المدني، ثقة، ثبت سبقت ترجمته في الحديث رقم (٧).

والنسائي في اليوم والليلة، وابن السني، ولفظه: ((مَا مِنْ قَوْمٍ جَلَسُوا مَجْلِسًا، فَيَقُومُوا عَنْ غَيْرِ ذِكْرِ اللَّهِ عَزَّ وَجَلَّ، إِلَّا كَأَنَّمَا تَفَرَّقُوا عَنْ جِيفَةِ[1] حِمَارٍ، وَكَانَ ذَلِكَ الْمَجْلِسُ عَلَيْهِمْ حَسْرَةً إِلَى يَوْمَ الْقِيَامَةِ))[2]. إسناده على شرط مسلم[3].

٥٩٤- وبهذا الإسناد ثنا أبو عاصم، قال ابن عجلان: ثنا عن المقبري[4]، عن أبي هريرة، أن رسول الله قال: ((الْأَكْثَرُونَ هُمُ الْأَسْفَلُونَ، إِلَّا مَنْ قَالَ هَكَذَا، أَوْهَكَذَا))[5].

٥٩٥- وبه ثنا أبو عاصم، عن ابن أبي ذئب[6]، عن عتبة بن عمرو[7]، عن أبي هريرة، قال: قال رسول الله ﷺ: ((يُعَذَّبُ الْمَيِّتُ بِبُكَاءِ أَهْلِهِ عَلَيْهِ))[8]. رواه البخاري في التاريخ[9].

٥٩٦- وبه ثنا أبو عاصم، عن عمر بن محمد[10]، عن عبدالله بن يسار[11]، عن سالم ابن عبدالله[12]، عن عبدالله بن عمر، أن رسول الله [٣٦٧/ب] ﷺ قال: ((ثَلَاثٌ لَا يَدْخُلُونَ الْجَنَّةَ، وَثَلَاثَةٌ لَا يَنْظُرُ اللهُ إِلَيْهِمْ يَوْمَ الْقِيَامَةِ: فَأَمَا الثَلَاثَة الّذِينَ لَا يَدْخُلُونَ الْجَنَّةَ:

---

(١) الجيفة: جثة الميت إذا أنتن. انظر: النهاية لابن الأثير (٣٢٥/١).

(٢) رواه ابن السني في عمل اليوم والليلة برقم (٤٤٥)، وأبو داود في مسنده برقم (٤٨٥٥) بنحوه، والنسائي في عمل اليوم والليلة برقم (٤٠٨). صححه الألباني في الصحيحة (١٥٨/١).

(٣) المستدرك على الصحيحين للحاكم (٦٦٨/١).

(٤) سعيد بن أبي سعيد كيسان المقبري، ثقة. سبقت ترجمته في الحديث رقم (٥٠١).

(٥) رواه ابن ماجه في سننه برقم (٤١٣١) وأحمد في مسنده برقم (٨٤٨٢) من طريق: محمد بن عجلان، عن أبيه، عنه. بنحوه. وقال شعيب الأرنؤوط -محقق مسند أحمد- (١٨٦/١٤): حديث صحيح.

(٦) محمد بن عبدالرحمن بن الحارث القرشي العامري، ثقة. سبقت ترجمته في الحديث رقم (١٦٨).

(٧) عتبة بن عمرو بن عياش بن علقمة المدني. روى عن: أبي هريرة. روى عنه: ابن أبي ذئب. انظر: الجرح والتعديل (٣٧٢/٦) (رقم: ٢٠٥٢) والثقات (٢٥٠/٥) (رقم: ٤٧٠٢).

(٨) رواه الترمذي في سننه برقم (١٤٧٨) عن: ابن عمر، بنحوه.

فائدة: قال الترمذي في سننه (٣١٨/٢): فقالت عائشة: يرحمه الله، لم يكذب ولكنه وهم، إنما قال رسول الله ﷺ لرجل مات يهودياً: إن الميت ليعذب، وإن أهله ليبكون عليه. وفي الباب عن ابن عباس، وقرظة بن كعب، وأبي هريرة، وابن مسعود، وأسامة بن زيد. وحديث عائشة حديث حسن صحيح، وقد روي من غير وجه عن عائشة. وقد ذهب أهل العلم إلى هذا، وتأولوا هذه الآية: ﴿وَلَا تَزِرُ وَازِرَةٌ وِزْرَ أُخْرَىٰ﴾ [الأنعام: ١٦٤]، وهو قول الشافعي.

(٩) رواه البخاري في التاريخ الكبير برقم (١٤٧٨) بمعناه.

(١٠) عمر بن محمد بن زيد بن عبدالله بن عمر بن الخطاب المدني، ثقة، سبقت ترجمته في الحديث رقم (٤).

(١١) عبدالله بن يسار المكي الأعرج، مقبول، من الخامسة. س. التقريب (رقم: ٣٧١٩).

(١٢) سالم بن عبدالله بن الخطاب القرشي العدوي، كان ثبتا عابدا فاضلا، سبقت ترجمته في الحديث رقم (١٠٠).

فَالْعَاقُّ لِوَالِدَيْهِ، وَالْمَرْأَةُ الْمُتَرَجِّلَةُ -تَشَبُّه بِالرِّجَالِ-، وَالدَّيُّوثُ(١)، وَأَمَا الثَّلَاثَة الَّذِينَ لَا يَنْظُرُ اللهُ إِلَيْهِمْ: فَالْعَاقُّ لِوَالِدَيْهِ، وَمُدْمِنُ الْخَمْرِ(٢)، وَالْمَنَّانُ بِمَا أَعْطَى))(٣). هو أو بعضه في ثاني معجم الحداد(٤)، رواه النسائي(٥).

ورواه أوله الإمام أحمد: لقطن بن وهب(٦)، عن من حدثه، عن سالم(٧).

٥٩٧- أخبرنا عيسى(٨) ويحيى(٩) قالا: أنا ابن اللَّتِّيِّ(١٠)، أنبأ عمر الحربي(١١)، أنا أبو غالب العطار(١٢)، أنا ابن شاذان(١٣)، أنا ابن السماك(١٤)، ثنا الحسن هو ابن سلام(١٥)، ثنا

---

(١) هو الذي لا يغار على أهله. وذكر شعيب الأرنؤوط -محقق مسند أحمد- (٢٧٢/٩): أن المراد به: الذي يقر في أهله الخبث. انظر: النهاية (١٤٧/٢).

(٢) هو الذي يعاقر شربها ويلازمه ولا ينفك عنه. انظر: النهاية لابن الأثير (١٣٥/٢).

(٣) رواه أحمد في مسنده برقم (٦١٨٠) بنحوه.

(٤) لم أقف عليه في معجم مشايخه (مخطوط).

(٥) رواه النسائي في سننه برقم (٢٥٦٢) بنحوه. وقال الألباني في الصحيحة (٢٨٤/٢): وهذا إسناد جيد، رجاله ثقات رجال الشيخين غير عبدالله بن يسار، وقد روى عنه جماعة من الثقات ووثقه ابن حبان، فهو حسن الحديث إن شاء الله تعالى.

(٦) قطن بن وهب بن عويمر الليثي أو الخزاعي، أبو الحسن المدني، صدوق، من السادسة. م س. التقريب (رقم: ٥٥٥٧).

(٧) رواه أحمد في مسنده برقم (٥٣٧٢). وقال شعيب الأرنؤوط -محقق مسند أحمد- (٢٧٢/٩): حديث صحيح، وهذا إسناد ضعيف لجهالة الشيخ الذي رواه عن سالم.

(٨) عيسى بن عبد الرحمن بن معالي الصالحي. أبو محمد ، سبقت ترجمته في الحديث رقم (١٧).

(٩) يحيى بن محمد بن سعد المقدسي الحنبلي، كان شيخاً صالحاً. سبقت ترجمته في الحديث رقم (٥٤٨).

(١٠) عبدالله بن عمر ابن اللَّتِّيِّ البغدادي، الحريمي، الشيخ الصالح. سبقت ترجمته في الحديث رقم (١٧).

(١١) عمر بن عبدالله بن علي الحربي المقرئ أبو حفص. مات سنة: (٥٥٢ هـ). وسمع من: أبي عبدالله النعالي، وأبي بكر الطريثيثي، وغيرهما. روى عنه: عمر بن طبرزد وابن اللتي، وغيرهما. شيخ صالح، خير، قيم بكتاب الله. سمع بنفسه الكثير وأفاد غيره. انظر: تاريخ الإسلام (٥١/١٢،٥٢) (رقم: ٦٥).

(١٢) محمد بن محمد بن عبيدالله العطار، البقال، البغدادي. أبو غالب. مات سنة: (٤٩٠هـ). سمع من: أبي القاسم الحرفي، وأبي علي بن شاذان، وغيرهما. وروى ابن اللتي عن مسعود، عنه. صدوق صالح. انظر: تاريخ الإسلام (١٠/ ٦٥٣) (رقم: ٣٦٦).

(١٣) الحسن بن أحمد بن شاذان، البغدادي البزاز. ثقة، سبقت ترجمته في الحديث رقم (٩١).

(١٤) عثمان بن أحمد الدقاق ابن السماك. ثقة ثبت. سبقت ترجمته في الحديث رقم (١٥١).

(١٥) الحسن بن سلام البغدادي السواق. أبو علي. مات سنة: (٢٧٧هـ). حدث عن: عبيدالله بن موسى، وأبي عبدالرحمن المقرئ، وغيرهما. حدث عنه: ابن صاعد، وعثمان بن السماك، وغيرهما. الإمام، الثقة، المحدث، قال أبو

سعيد بن سليمان[١]، ثنا عبدالله بن دكين[٢]، ثنا جعفر بن محمد[٣]، عن أبيه[٤]، عن جده[٥]، عن علي، قال: قال رسول الله: ((لَا يَدْخُلُ الْجَنَّةَ عَاقٌّ، وَلَا مُدْمِنُ خَمْرٍ))[٦].

٥٩٨- وفي الأول من حديث أبي بكر ابن الهيثم الأنباري[٧]، وثالث مشيخة الفسوي[٨]، وأول أبي الدحداح[٩]: حديث عن أبي سعيد الخدري: ((لَا يَدْخُلُ الْجَنَّةَ عَاقٌّ، وَلَا مُدْمِنُ خَمْرٍ، وَلَا مَنَّانٌ)). رواه (س)[١٠]. وهو في الأول من حديث القاضي الحلبي وفيه زيادة: ((وَمُؤْمِنٌ بِسِحْرٍ، وَكَاهِنٌ[١١]))[١٢].

وفي جزء خَفَاجة[١٣]، وروي من حديث أبي هريرة، في رابع المعجم الصغير للطبراني[١٤].

بكر الخطيب: ثقة صدوق. انظر: السير (١٩٢/١٣) (رقم: ١٠٨).

(١) سعيد بن سليمان الضبي، أبو عثمان الواسطي، نزيل بغداد، البزاز لقبه سعدويه، ثقة حافظ، من كبار العاشرة. ع. (رقم: ٢٣٢٩).

(٢) عبدالله بن دكين الكوفي، أبو عمر، نزيل بغداد، صدوق يخطئ، من السابعة. بخ. التقريب (رقم: ٣٢٩٩).

(٣) جعفر بن محمد الهاشمي، المعروف بالصادق، صدوق. سبقت ترجمته في الحديث رقم (١٧).

(٤) محمد بن علي، أبو جعفر الباقر، ثقة. سبقت ترجمته في الحديث رقم (١٧).

(٥) علي بن الحسين بن علي بن أبي طالب الهاشمي، زين العابدين، ثقة ثبت عابد فقيه فاضل مشهور، قال ابن عيينة عن الزهري: ما رأيت قرشياً أفضل منه، من الثالثة. ع. التقريب (رقم: ٤٧١٥).

(٦) رواه البيهقي في شعب الإيمان برقم (٥٢٠٥).

(٧) رواه أبو بكر الأنباري في حديثه برقم (٨١) مخطوط.

(٨) رواه يعقوب الفسوي في مشيخته برقم (٥٢٠٥).

(٩) لم أقف عليه في المنتقى من حديثه، مخطوط.

(١٠) رواه النسائي في السنن الكبرى برقم (٤٨٩٩)، وابن أبي شيبة في مصنفه برقم (٢٤٠٧٩) و(٢٥٤٠٨)، والبيهقي في السنن الكبرى برقم (١٧٣٤٣)، وفي شعب الإيمان برقم (٥٢٠٤) و(٧٤٩٠)، والبغوي في شرح السنة برقم (٣٤٢٨)، وأبو بكر الخلال في السنة برقم (١٥١٩). وأبو يعلى الموصلي في مسنده برقم (١١٦٨)، وأبو نعيم الأصبهاني في الحلية (٣٠٩/٣) وزادا فيه"وَلَدُ زِنًى".

(١١) الكاهن: الذي يتعاطى الخبر عن الكائنات في مستقبل الزمان، ويدعي معرفة الأسرار. انظر: النهاية لابن الأثير (٤/ ٢١٤).

(١٢) رواه أحمد في مسنده برقم (١١١٠٧) و(١/١١٧٨١) و(٢/١١٧٨١)، والحارث في مسنده برقم (٣١). وقال شعيب الأرنؤوط -محقق مسند أحمد- (١٧٨/١٧): حديث حسن لغيره.

(١٣) هو جزء من حديث الحمامي يُعرف بجزء خفاجة، وقيل له جزء خفاجة لذكر خفاجة في أثر فيه. انظر: موارد ابن عساكر في تاريخ دمشق (ص: ١٣٤٢). ولم أقف عليه.

(١٤) رواه الطبراني في معجمه الصغير برقم (٤٠٨) بمعناه.

٥٩٩- وفي مشيخة ابن الأبنُوْسِيّ حديث أبي هريرة: ((مُدْمِنُ الخَمْرِ كَعَابِدِ اللَّاتِ وَالعُزَّى))[١].

٦٠٠- وحديث ابن عمر في شارب الخمر: ((فَإِنْ عَادَ كَانَ حَقًّا عَلَى اللهِ أَنْ يَسْقِيَهُ مِنْ نَهْرِ الْخَبَالِ[٢]))[٣]. في أول موافقات عبدالرزاق[٤].

٦٠١- أخبرنا محمد بن أحمد بن شيبان[٥] وغير واحد، قالوا: أنبأ ابن البخاري[٦]، أنا ابن طَبَرْزَد[٧]، أنا محمد بن عبدالباقي[٨]، أنبأ الجَوْهري[٩]، أنا أبو بكر بن الشِخِّيْر[١٠]، ثنا أبو بكر محمد بن محمد بن سليمان[١١]، ثنا أبو أمية عمرو بن هشام[١٢]، ثنا عثمان بن عبدالرحمن[١٣]، عن عبدالله بن العلاء بن زبر[١٤]، عن يونس بن ميسرة[١٥]، عن عبدالملك بن مروان[١٦]، أنَّه قال وهو على المنبر: سمعت أبا هريرة يقول: قال رسول الله ﷺ: ((مَا مِنْ امْرِئٍ

---

(١) رواه ابن الأبنوسي في مشيخته برقم (٦). ورواه أبو بكر الخلال في السنة برقم (١٣١٧) عن: عبدالله بن عمرو.

(٢) قال الترمذي في سننه (٣/٣٥٥): قيل: يا أبا عبدالرحمن: وما نهر الخبال؟ قال: نهر من صديد أهل النار.

(٣) رواه أحمد في مسنده برقم (٤٩١٧)، والترمذي في سننه برقم (١٨٦٢) بنحوه. وقال (٣/٣٥٥): هذا حديث حسن.

(٤) رواه عبدالرزاق الصنعاني في مصنفه برقم (١٧٠٥٨).

(٥) محمد بن أحمد بن شيبان الشيباني الصالحي الحنفي. مات سنة: (٧٤٣هـ). روى للذهبي جزء الأنصاري، عن أبيه، وابن أبي عمر. فاضل حنفي متميز خطيب. انظر: معجم الشيوخ الكبير (٢/١٤٥).

(٦) علي بن أحمد المقدسي، الصالحي، الحنبلي. ابن البخاري، ثقة، سبقت ترجمته في الحديث رقم (١٧).

(٧) عمر بن محمد ابن طبرزد. المسند الكبير، سبقت ترجمته في الحديث رقم (١).

(٨) محمد بن عبدالباقي البغدادي، البزاز. مسند العصر، انتهى إليه علو الإسناد. سبقت ترجمته في الحديث رقم (١).

(٩) الحسن بن علي الشيرازي الجوهري، المقنعي. الصدوق. سبقت ترجمته في الحديث رقم (٢).

(١٠) محمد بن عبيد الله بن محمد بن الشخير، الصيرفي. أبو بكر مات سنة: (٣٧٨هـ). سمع من: محمد بن محمد بن سليمان الباغندي، وعبدالله البغوي، وغيرهما. وروى عنه: عبيد الله الأزهري، وأبو محمد الجوهري، وغيرهما. انظر: تاريخ الإسلام (٨/٤٦٠) (رقم: ٣٥٥).

(١١) محمد بن محمد الأزدي، الباغندي. الامام الحافظ محدث العراق. سبقت ترجمته في الحديث رقم (٢٤٦).

(١٢) عمرو بن هشام الحراني، أبو أمية، ثقة، من العاشرة. س. التقريب (رقم: ٥١٢٩).

(١٣) عثمان بن عبدالرحمن بن مسلم الحراني، المعروف بالطرائفي، صدوق، أكثر الرواية عن الضعفاء والمجاهيل فضعف بسبب ذلك حتى نسبه ابن نمير إلى الكذب، وقد وثقه ابن معين، من التاسعة. د س ق. التقريب (رقم: ٤٤٩٤).

(١٤) عبدالله بن العلاء بن زَبْر الدمشقي الربعي، ثقة، من السابعة. خ ٤. التقريب (رقم: ٣٥٢١).

(١٥) يونس بن ميسرة بن حلبس وقد ينسب لجده، ثقة، سبقت ترجمته في الحديث رقم (٣٥).

(١٦) عبدالملك بن مروان بن الحكم بن أبي العاص الأموي، أبو الوليد المدني ثم الدمشقي، كان طالب علم، قبل الخلافة

مُسْلِمٌ لَا يَغْزُو فِي سَبِيلَ اللهِ، أَوْ يُجَهِّزْ غَازِيًا، أَوْ يَخْلُفْهُ [فِي أَهْلِهِ] بِخَيْرٍ، إِلَّا أَصَابَهُ اللَّهُ بِقَارِعَةٍ(١) قَبْلَ يَوْمِ الْقِيَامَةِ))(٢).

٦٠٢- قال محمد بن إبراهيم الكتاني(٣): قلت لأبي حاتم(٤): ما تقول في سفيان بن عامر(٥)؟ فقال: شيخ كان قاضي بخراسان. قلت لأبي حاتم: حدثكم محمد بن زياد السهمي(٦) قال: ثنا سفيان بن عامر، عن ابن أبي
نجيح(٧)، عن مجاهد(٨) قال: "من لم يستغفر الله إذا أمسى وإذا أصبح كتب من الظالمين". قال: نعم(٩).

٦٠٣- أخبرنا فرج بن علي(١٠)، أنبأ علي بن أحمد(١١)، أنبأنا المؤيد بن عبدالرحيم(١٢)،

ثم اشتغل بها فتغير حاله، ملك ثلاث عشرة سنة استقلالا، وقبلها منازعا لابن الزبير تسع سنين، من الرابعة. بخ. التقريب (رقم: ٤٢١٣).

(١) أي بداهية تهلكه. انظر: النهاية لابن الأثير (٤/٤٥).

(٢) رواه ابن أبي عاصم في الجهاد برقم (٩٨)، والطبراني في مسند الشاميين برقم (٧٩٦) و(٨٠٩) بنحوه. وعبد بن حميد في المنتخب من مسنده برقم (١٤٣٤)، والطبراني في مسند الشاميين برقم (٢٨٧)، كلاهما من طريق: سعيد بن عبدالعزيز التنوخي، عن مكحول، عنه. بمعناه.

(٣) محمد بن إبراهيم بن محمد الحافظ الاصبهاني الكتاني. أبو عبدالله. مات ما بين سنتي: (٣٠١-٣١٠هـ) ذكره يحيي ابن منده فقال: كان من أئمة الحديث، والمعتمد عليه في معرفة الصحابة والعلل. جالس أبا حاتم الرازي، وأبا زرعة، ومسلم بن الحجاج، وصالح بن محمد جزرة، وأخذ عنهم. انظر: تاريخ الإسلام(٧/١٩٣) (رقم: ٦١٤).

(٤) محمد بن إدريس بن المنذر الحنظلي، أبو حاتم الرازي، أحد الحفاظ، سبقت ترجمته في الحديث رقم (٢٧).

(٥) سفيان بن عامر الترمذي روى عن: طاووس، وابن أبي نجيح. روى عنه: صالح بن عبدالله الترمذي. قال ابن حبان: صدوق. انظر: الجرح والتعديل (٤/٢٣٠) (رقم: ٩٨٦) والثقات (٦/٤٠٦) (رقم: ٨٣١٠).

(٦) لم أقف له على ترجمة.

(٧) عبدالله بن أبي نجيح يالمكي، ثقة، رمي بالقدر، وربما دلس. سبقت ترجمته في الحديث رقم (٩٣).

(٨) مجاهد بن جَبْر أبو الحجاج المخزومي، مولاهم المكي، ثقة، سبقت ترجمته في الحديث رقم (٦٧).

(٩) رواه أبو نعيم الأصبهاني في الحلية (٣/٢٩٤) من طريق: أبو بكر بن عبيد، عن صالح بن عبدالله الترمذي، عن سفيان بن عامر، به. ولفظه: "من لم يتب إذا أصبح وإذا أمسى فهو من الظالمين".

(١٠) فرج بن علي بن صالح الصالحي الحنبلي الجيتي المقرئ. أبو الفضل (٦٦٠-٧٤٨هـ) سمع من: الفخر بن البخاري، وابن شيبان، وغيرهما. أخذ عنه: المجد الصيرفي، وتقي الدين السبكي. انظر: معجم الشيوخ الكبير (٢/١٠٠)، والدرر الكامنة (٤/٢٦٩).

(١١) علي بن أحمد المقدسي، الصالحي، ابن البخاري، ثقة، سبقت ترجمته في الحديث رقم (١٧).

(١٢) المؤيد بن عبدالرحيم بن أحمد ابن الإخوة، البغدادي، ثم الأصبهاني المعدل. أبو مسلم واسمه الأصلي هشام.

أنبأ محمد بن علي بن أبي ذر[١]، أنا أبو طاهر بن عبدالرحيم[٢]، أنا أبو بكر بن المقرئ[٣]، ثنا إبراهيم بن عبدالله الزبيبي العسكري[٤]، ثنا أبو حفص عمرو بن علي[٥]، ثنا بشر بن المفضل[٦]، ثنا عوف[٧]، عن الحسن[٨]، عن معقل بن يسار[٩]، قال: سمعت رسول الله يقول: ((مَنِ اسْتُرْعِيَ رَعِيَّةً[١٠] لَمْ يُحِطْهَا بِنَصِيحَةٍ[١١] لَمْ يَرِحْ رَائِحَةَ الْجَنَّةِ ، وَإِنَّ رِيحُهَا لَيُوجَدُ مِنْ مَسِيرَةِ خَمْسُمِائَةِ عَامٍ))[١٢].

روي عن عبدالرحمن بن معقل[١٣]، عن أبيه بمعناه في آخر رابع المعجم الصغير

(٥٢٧-٦٠٦هـ). سمع من: محمد بن علي بن أبي ذر الصالحاني، وسعيد بن أبي الرجاء، وغيرهما. روى عنه: ابن خليل، والفخر علي، وغيرهما. ومن مسموعاته "مسند الروياني"، و"مسند أبي يعلى"، و"مسند العدني"، وكان صحيح السماع ثقة. انظر: تاريخ الإسلام (١٣/١٥٠-١٥١) (رقم: ٣٢٣).

(١) محمد بن علي الصالحاني، الأصبهاني. الصدوق. سبقت ترجمته في الحديث رقم (١٥٢).

(٢) محمد بن أحمد الأصبهاني الكاتب. سبقت ترجمته في الحديث رقم (١٥٢).

(٣) محمد بن إبراهيم الأصبهاني ابن المقرئ، الصدوق. سبقت ترجمته في الحديث رقم (٢٢).

(٤) إبراهيم بن عبدالله العسكري الزبيبي. أبو إسحاق. مات ما بين سنتي: (٣١١-٣٢٠هـ) حدث عن: أبي حفص الفلاس، ومحمد بن بشار، وغيرهما. وروى عنه: عمر بن شاهين، وأبو بكر بن المقرئ، وغيرهما. انظر: تاريخ الإسلام (٣٨١/٧) (رقم: ٤٩٧).

(٥) عمرو بن علي بن بحر بن كنيز، الفلاس الصيرفي الباهلي البصري، ثقة سبقت ترجمته في الحديث رقم (٢٦٦).

(٦) بشر بن المفضل بن لاحق الرقاشي، ثقة ثبت. سبقت ترجمته في الحديث رقم (٤٨١).

(٧) عوف بن أبي جَميلة الأعرابي العبدي البصري ثقة رمي بالقدر وبالتشيع. سبقت ترجمته في الحديث رقم (٣٢٧).

(٨) الحسن بن أبي الحسن البصري، ثقة، كان يرسل كثيراً، ويدلس، سبقت ترجمته في الحديث رقم (٤٣).

(٩) معقل بن يسار المزني، صحابي. سبقت ترجمته في الحديث رقم (٥٥٥).

(١٠) الرعية كل من شمله حفظ الراعي ونظره. انظر: النهاية لابن الأثير (٢٣٦/٢).

(١١) النصيحة: كلمة يعبر بها عن جملة، هي إرادة الخير للمنصوح له. انظر: النهاية لابن الأثير (٦٣/٥).

(١٢) رواه الروياني في مسنده برقم (١٣٠٢) وقال: "مِنْ مَسِيرَةِ مِائَةِ عَامٍ". ورواه البخاري في صحيحه، كتاب الأحكام، باب من استرعي رعية فلم ينصح، (٦٤/٩)، برقم (٧١٥٠) من طريق: أبو نعيم، عن أبي الأشهب، عن الحسن، عنه. بنحوه، ولم يذكر: "وَإِنَّ رِيحُهَا..". وأحمد في مسنده برقم (٢٠٣١٥) من طريق: هوذة بن خليفة، عن عوف، عن الحسن، عنه. بنحوه، وقال: "مِنْ مَسِيرَةِ مِائَةِ عَامٍ". وقال شعيب الأرنؤوط -محقق مسند أحمد- (٤٢٧/٣٣): حديث صحيح.

(١٣) عبدالرحمن بن معقل بن يسار، لم أقف له على ترجمة. وذكره المزي من شيوخ السري بن يحيى الشيباني في تهذيب الكمال (٢٣٣/١٠).

للطبراني[١]. وروي بمعناه من حديث ابن عباس، في تاسع المعجم الصغير للطبراني[٢].

٦٠٤- أخبرنا عبدالغالب[٣]، أنبأ ابن الدَّرْجِيّ[٤]، أنبأنا زاهر بن أبي طاهر[٥]، وغير واحد، قالوا: أنا سعيد بن أبي الرجاء[٦]، أنا أبو طاهر الثقفي أحمد بن محمود[٧]، أنبأ أبو بكر ابن المقرئ[٨]، ثنا أبو يعلى، ثنا محمد بن أبي رجاء[٩]، ثنا يزيد بن عطاء[١٠]، عن أبي إسحاق[١١]، عن سعيد بن أبي كرب[١٢]، وعبدالله بن مرثد[١٣]، عن جابر بن عبدالله، أنه سمع رسول الله يقول: ((وَيْلٌ لِلْعَرَاقِيبِ[١٤] مِنَ النَّارِ))[١٥]. وهو لأبي سفيان[١٦]، عن جابر في سابع المعجم الصغير للطبراني[١٧].

---

(١) رواه الطبراني في معجمه الصغير برقم (٤٦٥).

(٢) رواه الطبراني في معجمه الصغير برقم (٩١٩).

(٣) عبدالغالب بن محمد بن عبدالقاهر الماكسني، الخابوري، الرقي الأصل ثم الدمشقي. أبو محمد (٦٥٨-٧٤٩هـ). سمع من: إسماعيل بن أبي اليسر، وإبراهيم بن إسماعيل بن الدرجي، وغيرهما. رجل جيد من أهل القرآن، يرتزق بالقراءة والإمامة. انظر: أعيان العصر للصفدي (١٠٩/٣)، و معجم الشيوخ للسبكي (ص: ٢٣٣).

(٤) إبراهيم بن إسماعيل بن الدرجي، القرشي، ثقة، سبقت ترجمته في الحديث رقم (١٦).

(٥) زاهر بن طاهر النيسابوري الشحامي. المحدث، مسند خراسان، سبقت ترجمته في الحديث رقم (١٦).

(٦) سعيد بن أبي الرجاء الأصبهاني، الصيرفي، أبو الفرج، الثقة. سبقت ترجمته في الحديث رقم (٢٢).

(٧) أحمد بن محمود بن أحمد الثقفي، الأصبهاني، المؤدب. ثقة. سبقت ترجمته في الحديث رقم (٥٥٦).

(٨) محمد بن إبراهيم الأصبهاني ابن المقرئ، الصدوق. سبقت ترجمته في الحديث رقم (٢٢).

(٩) محمد بن أبي رجاء الخراساني الفقيه. سبقت ترجمته في الحديث رقم (٥٤٩).

(١٠) يزيد بن عطاء بن يزيد اليشكري، ويقال غير ذلك، في نسبه أبو خالد الواسطي البزاز، سيد أبي عوانة، لين الحديث، من السابعة. عخ د. التقريب (رقم: ٧٧٥٦).

(١١) عمرو بن عبدالله الهمداني، أبو إسحاق السَبِيعي، ثقة. سبقت ترجمته في الحديث رقم (٣٥٢).

(١٢) سعيد بن أبي كرب الهمداني، وثقه أبو زرعة، من الرابعة. ق. التقريب (رقم: ٢٣٨٤).

(١٣) عبدالله بن مرثد. روى عن: جابر بن عبدالله. روى عنه: أبو إسحاق الهمداني. انظر: الجرح والتعديل (١٧٢/٥) (رقم: ٨٠٣)، والثقات (٣٦/٥) (رقم: ٣٧٢٦).

(١٤) العرقوب: العصب الغليظ، الموتر، فوق عقب الإنسان. وهو: ما ضم أسفل الساق والقدم. انظر: لسان العرب (١/ ٥٩٤).

(١٥) رواه أحمد في مسنده برقم (١٥٢٢٦). وبرقم (١٤٩٦٥)، وابن ماجه في سننه برقم (٤٥٤) ولم يذكرا: عبدالله بن مرثد. وقال الألباني في صحيح الجامع الصغير (١١٩٩/٢): صحيح.

(١٦) طلحة بن نافع الواسطي، أبو سفيان الإسكاف، نزل مكة، صدوق، من الرابعة. ع. التقريب (رقم: ٣٠٣٥).

(١٧) رواه الطبراني في معجمه الصغير برقم (٧٨١).

٦٠٥- أخبرنا أبو الحجاج[١]، أنا ابن البخاري[٢]، أنا الكندي[٣]، أنا الأَرموي[٤]، أنا ابن النَّقُّوْر[٥]، أنبأ علي بن عمر الحربي[٦]، أنا أبو عبدالله الصوفي[٧] ح.

وأخبرنا عبدالغالب، أنبأ ابن الدُّرْجي، أنبأنا محمود بن أحمد الثقفي[٨]، أنا أبو الفرج الصيْرفي[٩]، أنا أحمد بن محمود الثقفي[١٠]، أنا محمد بن إبراهيم[١١]، أنا ثنا أبو يعلى الموصلي، قالا: ثنا يحيى بن معين[١٢]، ثنا أبو عبيدة الحداد[١٣]، عن عبدالواحد بن زيد[١٤]، عن فرقد السبخي[١٥]، عن

---

(١) يوسف بن عبد الرحمن الكلبي، القضاعي، المزي، الشيخ الامام الحافظ. سبقت ترجمته في الحديث رقم (٢٧).

(٢) علي بن أحمد المقدسي، الصالحي، الحنبلي. ابن البخاري، ثقة، سبقت ترجمته في الحديث رقم (١٧).

(٣) زيد بن الحسن بن زيد الكندي، البغدادي، أبو اليمن، ثقة. سبقت ترجمته في الحديث رقم (١٧).

(٤) محمد بن عمر بن يوسف الأرموي، ثقة. سبقت ترجمته في الحديث رقم (٤٤٢).

(٥) أحمد بن محمد بن أحمد بن النقور البغدادي البزاز. الصدوق. سبقت ترجمته في الحديث رقم (١٩).

(٦) علي بن عمر بن محمد الحميري البغدادي الحربي، يعرف بالسكري وبالختلي وبالصيرفي وبالكيال. أبو الحسن (٢٩٦-٣٨٦هـ). سمع من: أحمد الصوفي، وعلي بن سراج، وغيرهما. وتفرد بالرواية عن جماعة منهم. روى عنه: أبو القاسم الأزهري، وأبو الحسين بن النقور، وغيرهما. وقال الخطيب: قال لي البرقاني عن الحربي: لا يساوي شيئا، فسألت الأزهري عنه، فقال: صدوق، وكان سماعه في كتب أخيه، لكن بعض المحدثين قرأ عليه منها شيئاً لم يكن سماعه وألحق فيه السماع، فجاء آخرون فحكوا الإلحاق وأنكروه، وأما الشيخ فكان في نفسه ثقة. وقال الأزجي: كان صحيح السماع. انظر: تاريخ الإسلام (٨/٥٩٦) (رقم: ٢١٨).

(٧) أحمد بن الحسن بن عبدالجبار البغدادي، الصوفي. أبو عبدالله (٢١٠-٣٠٦هـ). سمع من: علي بن الجعد، ويحيى بن معين، وغيرهما. حدث عنه: أبو حاتم ابن حبان، وعلي بن عمر الحربي السكري، وغيرهما. الشيخ، المحدث، الثقة، المعمر، وثقه أبو بكر الخطيب وغيره، وكان صاحب حديث وإتقان. انظر: السير (١٤/١٥٢) (رقم: ٨٨).

(٨) محمود بن أحمد المضري الثقفي الأصبهاني. كان صحيح السماع. سبقت ترجمته في الحديث رقم (٥٥٦).

(٩) سعيد بن أبي الرجاء الأصبهاني، الصيرفي، أبو الفرج، الثقة. سبقت ترجمته في الحديث رقم (٢٢).

(١٠) أحمد بن محمود بن أحمد الثقفي، الأصبهاني، المؤدب. ثقة. سبقت ترجمته في الحديث رقم (٥٥٦).

(١١) محمد بن إبراهيم بن علي الأصبهاني ابن المقرئ، الصدوق. سبقت ترجمته في الحديث رقم (٢٢).

(١٢) يحيى بن معين بن عون الغطفاني، ثقة. سبقت ترجمته في الحديث رقم (٣٤٣).

(١٣) عبدالواحد بن واصل السدوسي، ثقة. سبقت ترجمته في الحديث رقم (٤١٣).

(١٤) عبدالواحد بن زيد البصري. أبو عبيدة. مات بعد: (١٥٠هـ)، وقيل: بقي إلى سنة: (١٧٧هـ). حدث عن: الحسن، وعطاء بن أبي رباح، وغيرهما. وروى عنه: محمد بن السماك، وزيد بن الحباب، وغيرهما. وحديثه من قبيل الواهي عندهم. الزاهد، القدوة، شيخ العباد، قال البخاري: تركوه. وقال النسائي: متروك الحديث. قال ابن حبان: كان ممن غلب عليه العبادة حتى غفل عن الإتقان، فكثرت المناكير في حديثه. انظر: السير (٧/١٧٨-١٨٠) (رقم: ٥٩).

(١٥) فرقد بن يعقوب السَبَخي، صدوق عابد، لكنه لين الحديث، كثير الخطأ. سبقت ترجمته في الحديث رقم (٥٧٥).

مرة الطيب[١]، عن زيد بن أرقم[٢]، عن أبي بكر الصديق، أنَّ النبي ﷺ قال: ((لَا يَدْخُلُ الْجَنَّةَ جَسَدٌ غُذِّيَ بِحَرَامٍ))[٣].

وروى أسلم الكوفي[٤]، عن مرة الطيب، معناه: ((كُلُّ جَسَدٍ نَبَتَ مِنْ سُحْتٍ[٥]، فَالنَّارُ أَوْلَى بِهِ))[٦]. في الأول من مشيخة يعقوب بن سفيان[٧].

وفي رابع الثقفيات[٨]: عن عقبة بن عامر[٩]: قال رسول الله: ((لَا يَدْخُلُ الْجَنَّةَ لَحْمٌ، وَدَمٌ، نَبَتَا مِنْ بَخْسٍ))[١٠]. ومعناه من حديث جابر[١١]، في الأول من فضائل أبي هاشم، ومن حديث كعب بن عُجْرَة[١٢]، في سادس المعجم الصغير للطبراني[١٣].

٦٠٦- أخبرنا ابن أبي التائب[١٤]، أنبأ ابن العراقي[١٥]، أنبأتنا شهدة[١٦]، أنا ابن

---

(١) مرة بن شراحيل الهمْداني، ثقة. سبقت ترجمته في الحديث رقم (٥٧٥).

(٢) زيد بن أرقم بن زيد بن قيس الأنصاري الخزرجي، صحابي مشهور، أول مشاهده الخندق، وأنزل الله تصديقه في سورة المنافقين. ع. التقريب (رقم: ٢١١٦).

(٣) رواه أبو يعلى الموصلي في مسنده برقم(٨٣). وبرقم (٨٤) من طريق: أبو داود، عن عبدالواحد بن زيد، به. وقال حسين سليم أسد -محقق مسند أبي يعلى- (٨٤/١): إسناده ضعيف.

(٤) أسلم الكوفي. روى عن: مرة الهمداني الطيب. روى عنه: عبدالواحد بن زيد. انظر: الجرح والتعديل (٣٠٨/٢) (رقم: ١١٥٠).

(٥) اشتقاقه من السحت وهو الإهلاك والاستئصال. والسحت: الحرام الذي لا يحل كسبه، لأنه يسحت البركة: أي يذهبها. انظر: النهاية لابن الأثير (٣٤٥/٢).

(٦) رواه أبو نعيم الأصبهاني في الحلية (٣١/١)، والبيهقي في شعب الإيمان برقم (٥٣٧٥). وقال الألباني في صحيح الجامع الصغير (٨٣١/٢): صحيح.

(٧) لم أقف عليه في المطبوع من مشيخته.

(٨) رواه القاسم بن الفضل الثقفي في الجزء الرابع من الثقفيات برقم (٣٧)، (ق١٠أ) مخطوط.

(٩) عقبة بن عامر الجهني، صحابي مشهور. سبقت ترجمته في الحديث رقم (٣١١).

(١٠) رواه البيهقي في شعب الإيمان برقم (٥٣٧٣).

(١١) رواه أحمد في مسنده برقم (١٤٤٤١) و(١٥٢٨٤) مُطولاً. وقال شعيب الأرنؤوط -محقق مسند أحمد- (٢٣/ ٤٢٥): إسناده قوي على شرط مسلم.

(١٢) كعب بن عجرة الأنصاري المدني، أبو محمد، صحابي مشهور. ع. التقريب (رقم: ٥٦٤٣).

(١٣) رواه الطبراني في معجمه الصغير برقم (٦٢٥) مُطولاً.

(١٤) عبدالله بن الحسين بن أبي التائب الأنصاري الدمشقي الشاهد. سبقت ترجمته في الحديث رقم (٥٢١).

(١٥) إسماعيل بن أحمد العراقي، الأواني. سبقت ترجمته في الحديث رقم (٥٢١).

(١٦) شهدة الدينوري. مسندة العراق. قال الشيخ الموفق: انتهى إليها إسناد بغداد.سبقت ترجمتها في الحديث رقم (٢١٢).

طلحة[١]، أنا ابن بشران[٢]، أنا ابن البختري[٣]، ثنا أحمد بن عبدالجبار[٤]، ثنا أبو بكر بن عياش[٥]، عن الأعمش[٦]، عن إبراهيم[٧]، عن علقمة[٨]، عن عبدالله قال: قال رسول الله: ((لَا يَدْخُلُ الْجَنَّةَ رَجُلٌ فِي قَلْبِهِ مِثْقَالُ حَبَّةٍ مِنْ خَرْدَلٍ كِبْرٍ، وَلَا يَدْخُلُ النَّارَ رَجُلٌ فِي قَلْبِهِ مِثْقَالُ حَبَّةٍ مِنْ خَرْدَلٍ مِنْ إِيمَانٍ))[٩][١٠].

روى أوله من حديث عبدالله بن سلام[١١]، في ثاني أبي بكر بن مسرور، ولفظه: ((مِثْقَالُ ذَرَّةٍ[١٢] مِنْ كِبْرٍ)). وفي ثالث مشيخة الفسوي[١٣].

وروى من حديث أبي حيان التيمي[١٤]، عن أبيه[١٥]، عن

---

(١) الحسين بن أحمد بن محمد بن طلحة، النعالي. صحيح السماع. سبقت ترجمته في الحديث رقم (٣٧٩).

(٢) علي بن محمد بن عبدالله بن بشران، كان صدوقاً. سبقت ترجمته في الحديث رقم (٨٨).

(٣) محمد بن عمرو بن البختري، كان ثقة ثبتاً. سبقت ترجمته في الحديث رقم (٣٧٩).

(٤) أحمد بن عبدالجبار العطاردي، ضعيف، وسماعه للسيرة صحيح. سبقت ترجمته في الحديث رقم (٥٩).

(٥) أبو بكر بن عياش بن سالم الأسدي الكوفي المقرئ الحناط، مشهور بكنيته، والأصح أنها اسمه، وقيل: اسمه محمد أو عبدالله أو سالم أو شعبة أو رؤبة أو مسلم أو خداش أو مطرف أو حماد أو حبيب عشرة أقوال، ثقة عابد، إلا أنه لما كبر ساء حفظه، وكتابه صحيح، من السابعة. ع. التقريب (رقم: ٧٩٨٥).

(٦) سليمان بن مهران الأعمش، ثقة سبقت ترجمته في الحديث رقم (٧).

(٧) إبراهيم بن يزيد بن قيس بن الأسود النخعي، ، ثقة. سبقت ترجمته في الحديث رقم (٣٥٤).

(٨) علقمة بن قيس بن عبدالله النخعي الكوفي، ثقة ثبت. سبقت ترجمته في الحديث رقم (٣٥٤).

(٩) رواه مسلم في صحيحه، كتاب الإيمان، باب تحريم الكبر وبيانه، (٩٣/١)، برقم (٩١/١٤٨) بمعناه. وأحمد في مسنده برقم (٣٩١٣) بنحوه. وبرقم (٤٣١٠) و(٦٥٢٦) أوله، بنحوه. وبرقم (٣٩٤٧) بمعناه. وابن ماجه في سننه برقم (٥٩) و(٤١٧٣)، وأبو داود في سننه برقم (٤٠٩١)، والترمذي في سننه برقم (١٩٩٨) بنحوه. وقال الترمذي (٤٢٨/٣): هذا حديث حسن صحيح.

(١٠) هذا وأمثاله من النصوص المستفيضة عن النبي ﷺ يدل أنه لا يخلد في النار من معه شيء من الإيمان والخير، وإن كان قليلاً، وأن الإيمان مما يتبعض ويتجزأ. انظر: مجموع الفتاوى (٤٩٢/١٢).

(١١) عبدالله بن سلام الإسرائيلي، أبو يوسف، حليف بني الخزرج، قيل: كان اسمه الحصين، فسماه النبي ﷺ عبدالله، مشهور له أحاديث وفضل. ع. التقريب (رقم: ٣٣٧٩).

(١٢) المثقال في الأصل. مقدار من الوزن، أي شيء كان من قليل أو كثير، فمعنى مثقال ذرة: وزن ذرة. انظر: النهاية لابن الأثير (٢١٧/١).

(١٣) رواه الفسوي في مشيخته برقم (٩٨) بنحوه.

(١٤) يحيى بن سعيد بن حيان، أبو حيان التيمي الكوفي، ثقة عابد، من السادسة. ع. التقريب (رقم: ٧٥٥٥).

(١٥) سعيد بن حيان التيمي الكوفي، والد يحيى، وثقه العجلي، من الثالثة. د ت. التقريب (رقم: ٢٢٨٩).

عبدالله بن عمر(١)، عن عبدالله بن عمرو، عن رسول الله في خامس كتاب النواحين للجورجاني(٢).

ومن حديث شهر بن حوشب(٣)، عن عبدالله بن عمر، عن عبدالله بن عمرو، (...)(٤) في الخامس أيضًا.

[٣٦٧/أ]

٦٠٧- أخبرنا فرج بن علي(٥)، أنا علي بن البخاري، أنبأنا المؤيد بن الأخوة(٦)، أنا أبو بكر بن أبي ذر(٧)، أنا أبو طاهر بن عبدالرحيم(٨)، أنا أبو بكر بن المقرئ(٩)، ثنا أبو الأزهر صدقة بن منصور بن عبيد الله الكندي(١٠) بحران، ثنا محمد بن بكار(١١)، ثنا عنبسة بن عبدالواحد القرشي(١٢)، ثنا يعقوب بن عطاء بن أبي رباح(١٣)، عن خاله عبدالله(١٤) قال: "بَعَثَتْنِي أَسْمَاءُ بِنْتُ أَبِي بَكْرٍ إِلَى عبداللهِ بْنِ عُمَرَ، فَقَالَتْ لِي: اذْكُرْ لَهُ أَنَّهَا بَلَغَهَا عَنْكَ أَنَّكَ

(١) الصحابي: عبدالله بن عمر بن الخطاب رضي الله عنه.

(٢) لم أقف عليه (مفقود).

(٣) شهر بن حوشب الأشعري الشامي، مولى أسماء بنت يزيد بن السكن، صدوق، كثير الإرسال والأوهام، من الثالثة. بخ م ٤ التقريب (رقم: ٢٨٣٠).

(٤) لم تتضح بسبب مسح في بعض الحروف، ولعله يريد: كتبه الجوزجاني في النواحين في الخامس أيضاً.

(٥) فرج بن علي بن صالح الصالحي الحنبلي الجيتي المقرئ. سبقت ترجمته في الحديث رقم (٦٠٣).

(٦) المؤيد بن عبدالرحيم ابن الإخوة، البغدادي، المعدل. ثقة. سبقت ترجمته في الحديث رقم (٦٠٣).

(٧) محمد بن علي الصالحاني، الأصبهاني. سبقت ترجمته في الحديث رقم (١٥٢).

(٨) محمد بن أحمد بن عبدالرحيم، الأصبهاني الكاتب. سبقت ترجمته في الحديث رقم (١٥٢).

(٩) محمد بن إبراهيم الأصبهاني ابن المقرئ، الصدوق. سبقت ترجمته في الحديث رقم (٢٢).

(١٠) صدقة بن منصور بن عدي، الكندي الحراني. أبو الأزهر. مات ما بين سنتي: (٣١١-٣٢٠هـ) روى عن: محمد بن بكار بن الريان، ويحيى بن أكثم، وغيرهما. وروى عنه: أبو أحمد الحاكم، وأبو بكر بن المقرئ، وغيرهما. قال أبو أحمد: كان أبو عروبة يسيء الرأي فيه. انظر: تاريخ الإسلام (٣٨٥/٧-٣٨٦) (رقم: ٥١٧).

(١١) محمد بن بكار الهاشمي الرصافي، ثقة. سبقت ترجمته في الحديث رقم (٢٤٥).

(١٢) عنبسة بن عبدالواحد بن أمية بن عبدالله بن سعيد بن العاص الأموي، أبو خالد الكوفي الأعور، ثقة عابد، من الثامنة. خت د. التقريب (رقم: ٥٢٠٧).

(١٣) يعقوب بن عطاء بن أبي رباح المكي، ضعيف، من الخامسة. س. التقريب (رقم: ٧٨٢٦).

(١٤) عبدالله بن كيسان التيمي، أبو عمر المدني، مولى أسماء بنت أبي بكر، ثقة، من الثالثة. ع. التقريب (رقم: ٣٥٥٧).

تَنْهَى عَنْ لُبْسِ الْحَرِيرِ وَعَنْ صَوْمِ رَجَبٍ، وَعَنْ رُكُوبِ الْأُرْجُوَانِ[١] قَالَ: والله مَا أَنْهَى عَنْ صَوْمِ الدَّهْرِ كُلِّهِ، فَكَيْفَ أَنْهَى عَنْ صَوْمِ رَجَبٍ، وَأَمَّا لُبْسُ الْحَرِيرِ فَإِنَّ رَسُولَ اللَّهِ ﷺ قَالَ: ((مَنْ لَبِسَ الْحَرِيرَ فِي الدُّنْيَا لَمْ يَلْبَسْهُ فِي الْآخِرَةِ))، وَالْأُرْجُوانُ قَالَ لِغُلَامٍ لَهُ أَوْ لِجَارِيَةٍ لَهُ: ائْتِنِي بِرَحْلِ عبداللَّهِ فَأَتَى بِهِ، فَنَظَرْتُ فَإِذَا مَيْسَرَتُهُ أُرْجُوَانٌ قَالَ: فَقَالَ: هَذَا رَحلُ عبداللَّهِ الْأُرْجُوَانُ قَالَ: فَأَتَيْتُ أَسْمَاءَ بِرِسَالَةِ عبداللَّهِ قَالَ: فَدَعَتْ أَسْمَاءُ بِذِرَاعَةٍ مِنْ سِيجَانَ[٢] فَإِذَا لَبِنَتُهَا[٣] وَأَذْرَارُهَا وَأَكْفَافُهَا مِنْ دِيبَاجٍ[٤] قَالَتْ: هَذِهِ ذِرَاعَةُ رَسُولِ اللَّهِ أَفَحَرِيرٌ هَذَا أَمْ لَا"[٥].

روى معناه من حديث عبدالله مولى أسماء (د بد ق)[٦].

٦٠٨- وفي الرابع عشر من حديث ابن البختري، عن ابن عمر: ((مَنْ لَبِسَ الْحَرِيرَ فِي الدُّنْيَا لَمْ يَلْبَسْهُ فِي الْآخِرَةِ، وَمَنْ شَرِبَ بِآنِيَةِ الْفِضَّةِ لَمْ يَشْرَبْ مِنْهَا فِي الْآخِرَةِ))[٧]. في إسناده ثوير أحد الضعفاء.

ورواه (خ م): [عن] ابن الزبير[٨]، عن عمر بمعناه[٩]. ورواه خ: لابن الزبير،

---

(١) الأرجوان: صبغ أحمر، ويتخذ كالفراش الصغير ويحشى بقطن أو صوف، يجعلها الراكب تحته على الرحال فوق الجمال. انظر: النهاية لابن الأثير (١٥٠/٥).

(٢) السيجان الطيالسة السود، واحدها ساج. لسان العرب (٣٠٣/٢).

(٣) وهي رقعة تعمل موضع جيب القميص والجبة. انظر: النهاية لابن الأثير (٢٣٠/٤).

(٤) الثياب المتخذة من الإبريسم. انظر: النهاية لابن الأثير (٩٧/٢).

(٥) رواه ابن المقرئ في معجمه برقم (٩٠٧) بلفظه. ومسلم في صحيحه، كتاب اللباس والزينة، باب تحريم استعمال إناء الذهب والفضة، (١٦٤١/٣)، برقم (٢٠٦٩/١٠)، وإسحاق بن راهويه في مسنده برقم (٢٢٤٨)، وأبو عوانة في مستخرجه برقم (٨٥١١) و(٨٥١٣)، والبيهقي في السنن الكبرى برقم (٦٠٨٤)، وابن كثير في مسند الفاروق برقم (٢١٢/١) بمعناه. وأحمد في مسنده برقم (١٨١) أوله.

(٦) رواه أبو داود في سننه برقم (٤٠٥٤)، وابن ماجه في سننه برقم (٣٥٩٤). وبد رمز بدل، أي أن الإسناد بدل لإسناد أبو داود وابن ماجه.

(٧) رواه البخاري في صحيحه، كتاب اللباس، باب لبس الحرير وافتراشه للرجال..، (١٥٠/٧)، برقم (٥٨٣٤) أوله. ورواه النسائي في سننه الكبرى برقم (٦٨٤٠)، والطحاوي في شرح معاني الأثار برقم (٦٦٧٨)، والطبراني في مسند الشاميين برقم (١٢٢٠)، والحاكم في المستدرك برقم (٧٢١٦)، عن: أبي هريرة. بنحوه، مُطولاً. وعن غيره. ولم أقف على الجزء الثاني فيما بين يدي من المصادر من طريق ابن عمر بهذا اللفظ.

(٨) الصحابي: عبدالله بن الزبير بن العوام ﷺ.

(٩) رواه البخاري في صحيحه، كتاب اللباس، باب لبس الحرير وافتراشه للرجال، وقدر ما يجوز منه، (١٥٠/٧)، برقم (٥٨٣٤). ومسلم في صحيحه، كتاب اللباس والزينة، باب تحريم استعمال إناء الذهب والفضة، (١٦٤١/٣)، برقم

عن أبيه[١].

٦٠٩- وقال مالك[٢]: عن نافع[٣]، عن ابن عمر، أن رسول الله قال: ((مَنْ شَرِبَ الخَمْرَ فِي الدُّنْيَا، لَمْ يَتُبْ مِنْهَا، حُرِمَهَا فِي الآخِرَةِ))[٤] وهو لأيوب[٥]، عن نافع، في أول مشيخة ابن شاذان الكبرى[٦].

٦١٠- وفي حادي عشر ابن البختري، (خ): عن ابن عمر، حدثني أبو حفص أن رسول الله قال: ((مَنْ لَبِسَ الْحَرِيرَ فِي الدُّنْيَا، فَلا خَلاقَ لَهُ فِي الْآخِرَةِ))[٧].

٦١١- وروى من حديث [عبدالرحمن بن غنم][٨]، عن أبي سعيد، وفيه: ((وَمَنْ تَحَلَّى مِنْ أُمَّتِي بِالذَّهَبِ فِي الدُّنْيَا حُرِمَ حِلْيَتَهُ فِي [الآخِرَةِ)). في حادي عشر][٩] ابن البختري[١٠].

وبمعناه من حديث أبي هريرة في جزء الربعي[١١].

(٢٠٦٩/١١).

(١) رواه البخاري في صحيحه، كتاب اللباس، باب لبس الحرير وافتراشه للرجال، وقدر ما يجوز منه، (١٥٠/٧)، برقم (٥٨٣٣).

(٢) مالك بن أنس بن مالك الأصبحي. أبو عبد الله. صاحب الموطأ.

(٣) نافع أبو عبدالله المدني، مولى ابن عمر، ثقة، سبقت ترجمته في الحديث رقم (٨٤).

(٤) رواه البخاري في صحيحه، كتاب الأشربة، باب قَوْلِ اللَّهِ تَعَالَى: ﴿إِنَّمَا ٱلْخَمْرُ وَٱلْمَيْسِرُ وَٱلْأَنصَابُ وَٱلْأَزْلَٰمُ رِجْسٌ مِّنْ عَمَلِ ٱلشَّيْطَٰنِ فَٱجْتَنِبُوهُ لَعَلَّكُمْ تُفْلِحُونَ﴾ [المائدة: ٩٠]، (١٠٤/٧) برقم (٥٥٧٥). ومسلم في صحيحه كتاب الأشربة، باب عقوبة من شرب الخمر إذا لم يتب منها بمنعه إياها في الآخرة، (١٥٨٨/٣)، برقم (٢٠٠٣/٧٧) و(٢٠٠٣/٧٦)، وبرقم (٢٠٠٣/٧٨) من طريق: عبيد الله، عن نافع، به. بنحوه.

(٥) أيوب بن أبي تميمة كيسان السَختياني، ثقة، ثبت. سبقت ترجمته في الحديث رقم (١٣٦).

(٦) رواه ابن شاذان في الأول من حديثه برقم (٦٤) مخطوط، ولم أقف على مشيخته الكبرى. ورواه مسلم في صحيحه، كتاب الأشربة، باب بيان أن كل مسكر خمر، (١٥٨٧/٣)، (٢٠٠٣/٧٣) بمعناه.

(٧) رواه أحمد في مسنده برقم (٣٢١)، والنسائي في سننه برقم (٥٣٠٦)، وابن البختري في مجموع فيه مصنفاته برقم (٥٨٧). ورواه البخاري في صحيحه، كتاب البيوع، باب التجارة فيما يكره لبسه للرجال والنساء، (٦٣/٣)، برقم (٢١٠٤) و(٥٨٣٥) و(٦٠٨١) بمعناه، مُطولاً.

(٨) طمس.

(٩) طمس.

(١٠) رواه ابن البختري في مجموع فيه مصنفاته برقم (٦٢٤).

(١١) محمد بن سليمان بن يوسف الربعي الدمشقي، البندار. أبو بكر. مات سنة: (٣٧٤هـ). سمع من: جعفر بن أحمد ابن عاصم، ومحمد بن تمام البهراني، وغيرهما. حدث عنه: تمام الرازي، ومحمد بن عبدالسلام بن سعدان، وغيرهما.

وذكر من حديث عبدالله بن عمرو(١)، في الثاني من القطيعيات، وفي جزء أبي العباس الجمال(٢).

٦١٢- [عن](٣) أبي سعيد: ((مَنْ لَبِسَ الْحَرِيرَ فِي الدُّنْيَا لَمْ يَلْبَسْهُ فِي الْآخِرَةِ، وَإِنْ دَخَلَ الْجَنَّةَ، يَلْبَسُ أَهْلُ الْجَنَّةِ الحَرِيرَ وَغَيْرَهُ))(٤). رواه (س): لداود السرَّاج(٥)، عن أبي سعيد(٦).

(...)(٧) وفي جزء أبي بحر البربهاري (...)(٨).

٦١٣- أخبرنا ابن أبي طالب(٩)، أنبأنا أبو بكر الخازن(١٠)، أنبأتنا شهدة(١١)، قالت: أنا ابن طلحة(١٢)، أنا ابن بشران(١٣)، أنا ابن البختري(١٤)، ثنا محمد هو الدقيقي(١٥)، ثنا أبو

الشيخ، المحدث، الثقة. قال الذهبي: سمعنا جزء الربعي من أصحاب ابني أبي لقمة، عن ابن عبدان، عن ابن أبي العلاء المصيصي، عن ابن سعدان، عنه. انظر: السير (٣٣٩/١٦) (رقم: ٢٤٥). وتاريخ الإسلام (٤٠٧/٨) (رقم: ١٧٧).

(١) رواه الطبراني في معجمه الكبير برقم (١٤٥١٧) بنحوه، وزاد عليه.

(٢) أحمد بن محمد بن عبدالله الجمال الاصبهاني. أبو العباس. مات سنة: (٣٠١هـ) روى عن: قطن بن إبراهيم، وأحمد ابن الفرات، وغيرهما. وروى عنه: الطبراني، وأبو الشيخ، وغيرهما. الفقيه، وأحد من كَانَ يذكر بالعلم، ويوصف بالفضل. انظر: تاريخ الإسلام (٢٨/٧) (رقم:٨)، وتاريخ بغداد (١٨٨/٦) (رقم: ٢٦٦٦). ولم أقف على جزئه.

(٣) طمس.

(٤) رواه النسائي في سننه الكبرى برقم (٩٥٣٤) و(٩٥٣٨)، وأبو داود الطيالسي في مسنده برقم (٢٣٣١)، وابن الجعد في مسنده برقم (٩٧٥)، والطحاوي في شرح مشكل الأثار برقم (٤٨٤٥) و(٤٨٤٦) و(٤٨٤٩)، وفي شرح معاني الأثار برقم (٦٦٧٢)، وابن حبان في صحيحه برقم (٥٤٣٧)، والحاكم في المستدرك برقم (٧٤٠٤)، والخطيب البغدادي في الكفاية (ص: ٢٢٤)، بمعناه. وقال الحاكم في المستدرك (٢١٢/٤): هذا حديث صحيح.

(٥) داود السراج الثقفي المصري، مقبول، من الثالثة. س. التقريب (رقم: ١٨١٩).

(٦) رواه أحمد في مسنده برقم (١١١٧٩)، والنسائي في سننه الكبرى برقم (٩٥٣٥) أوله.

(٧) طمس.

(٨) طمس، وقطع، وفيه: (...الذهب والفضة...).

(٩) أحمد بن أبي طالب الصالحي الحجار، المعروف بابن الشحنة. سبقت ترجمته في الحديث رقم (٢٢٦).

(١٠) محمد بن سعيد ابن الخازن النيسابوري، الشيخ الجليل، الصالح، المسند، سبقت ترجمته في الحديث رقم (٣٧٩).

(١١) شهدة الدينوري، مسندة العراق. قال الشيخ الموفق: انتهى إليها إسناد بغداد. سبقت ترجمتها في الحديث رقم (٢١٢).

(١٢) الحسين بن أحمد بن محمد بن طلحة، النعالي. صحيح السماع. سبقت ترجمته في الحديث رقم (٣٧٩).

(١٣) علي بن محمد بن بشران، البغدادي الأموي، كان صدوقاً. سبقت ترجمته في الحديث رقم (٨٨).

(١٤) محمد بن عمرو بن البختري الرزاز. كان ثقة ثبتاً. سبقت ترجمته في الحديث رقم (٣٧٩).

(١٥) محمد بن عبدالملك الواسطي، الدقيقي، صدوق. سبقت ترجمته في الحديث رقم (١٢٤).

علي الحنفي(١)، ثنا فرقد بن الحجاج(٢)، سمعت عقبة بن أبي الحسناء(٣)، سمعت أبا هريرة يقول: قال رسول الله ﷺ: ((مَنْ لَبِسَ الْحَرِيرَ فِي الدُّنْيَا لَمْ يَلْبَسْهُ فِي الْآخِرَةِ، وَمَنْ شَرِبَ الْخَمْرَ لَمْ يَشْرَبْهُ فِي الْآخِرَةِ))(٤). وفي أوله: عبدالعزيز بن صهيب(٥)، عن أنس(٦) وشداد(٧)، عن أبي أمامة، صح(٨).

٦١٤- أخبرنا ابن هلال(٩)، أنبأنا ابن الجميزي(١٠)، أنبأ أبو شاكر(١١)، أنا ثابت ابن

---

(١) عبيدالله بن عبدالمجيد الحنفي، أبو علي البصري، صدوق، لم يثبت أن يحيى بن معين ضعفه، من التاسعة. ع. التقريب (رقم: ٤٣١٧).

(٢) فرقد بن الحجاج القرشي البصري. مات ما بين سنتي: (١٥١-١٦٠هـ). سمع من: عقبة بن أبي الحسناء اليمامي صاحب أبي هريرة. وروى عنه: أبو علي الحنفي، ومسلم بن إبراهيم، وغيرهما. قال الذهبي: ما أعلم به بأساً. انظر: تاريخ الإسلام (١٨٣/٤) (رقم: ٢٩٥).

(٣) عقبة بن أبي الحسناء. مات ما بين سنتي: (١٦١ - ١٧٠هـ) يروي عن: أبي هريرة أحاديث. قال الذهبي: فيه جهالة. وقال ابن المديني: عقبة مجهول. انظر: تاريخ الإسلام (٤٦٠/٤) (رقم: ٢٨٢)، و ميزان الاعتدال (٨٤/٣) (رقم: ٥٦٨٥).

(٤) رواه النسائي في سننه الكبرى برقم (٦٨٤٠)، والطحاوي في شرح معاني الأثار برقم (٦٦٧٨)، والطبراني في مسند الشاميين برقم (١٢٢٠)، والحاكم في المستدرك برقم (٧٢١٦)، من طريق: يحيى بن حمزة، عن زيد بن واقد، عن خالد ابن عبدالله بن حسين، عنه. بنحوه، مُطولاً.

(٥) عبدالعزيز بن صهيب البناني البصري، ثقة، من الرابعة. ع. التقريب (رقم:٤١٠٢).

(٦) رواه البخاري في صحيحه، كتاب اللباس، باب لبس الحرير وافتراشه للرجال..، (١٥٠/٧)، برقم (٥٨٣٢). ومسلم في صحيحه، كتاب اللباس والزينة، باب تحريم استعمال إناء الذهب والفضة..، (١٦٤٥/٣)، برقم (٢٠٧٣/٢١).

(٧) شداد بن عبدالله القرشي، أبو عمار الدمشقي، ثقة، يرسل، من الرابعة. بخ م ٤. التقريب (رقم: ٢٧٥٦).

(٨) رواه مسلم في صحيحه، كتاب اللباس والزينة، باب تحريم استعمال إناء الذهب والفضة..، (١٦٤٦/٣)، برقم (٢٢/ ٢٠٧٤).

(٩) علي بن محمد بن عمر بن هلال الأزدي الدمشقي الشافعي. أبو عبدالله (٦٤٤ - ٧٢٩هـ) أجاز له: ابن الجميزي، وسمع من: ابن البرهان، وغيرهما. شيخ من كبراء دمشق، وطلب الحديث، وعني به وقتا، وحصل الأصول، وكان يذاكر بأشياء مفيدة، وله اعتقاد حسن في الصلحاء. انظر: معجم الشيوخ الكبير (٤٩/٢)، والمعجم المختص بالمحدثين (ص: ١٧٠-١٧١).

(١٠) علي بن هبةالله بن سلامة اللخمي الشافعي، ابن الجميزي. أبو الحسن (٥٥٩-٦٤٩هـ). سمع من: الحافظ ابن عساكر، وأبي الطاهر السلفي، وغيرهما. روى عنه: البرزالي، والمنذري، وغيرهما. شيخ الديار المصرية، العلامة، المفتي، المقرئ، الخطيب، المدرس، حفظ القرآن صغيرا، وبرع في المذهب، وانتهت إليه مشيخة العلم، وهو مسند زمانه. انظر: السير (٢٥٣/٢٣) (رقم: ١٦٦).

(١١) يحيى بن يوسف بن أحمد السقلاطوني، عرف بصاحب ابن بالان. أبو شاكر. مات سنة: (٥٧٣هـ) روى عن:

بندار[١]، أنا ابن شاذان[٢]، أنا ابن السماك[٣]، ثنا يحيى بن جعفر[٤]، أنبأ علي ابن عاصم[٥]، أنا الجريري[٦]، حدثني أبو تَميمة[٧]، قال: ((شَهِدْتُ صَفْوَانَ وَأَصْحَابَهُ وَجُنْدَب يُوُصِيهِمْ (وَقَالَ)[٨]: سَمِعْتَ مِنْ رَسُولِ اللَّهِ شَيْئًا تُحَدِّثُنَا بِهِ؟ قَالَ: نَعَم، سَمِعْتُ رَسُولُ اللهِ يقول: "مَنْ سَمَّعَ سَمَّعَ اللهُ بِهِ فِي الأَخِرَةِ، وَمَنْ رَاءَى رَاءَى اللهُ بِهِ فِي الأَخِرَةِ" قَالَ: وَأَحْسَبُهُ قَالَ: "وَمَنْ شَاقَّ شَقَّ اللهُ عَلَيْهِ فِي الأَخِرَةِ" قَالُوا: أَوْصِنَا، قَالَ: "إِنَّ أَوَّلَ مَا يُنْتِنُ مِنَ ابْنِ آدَمَ بَطْنُهُ، فَمَنِ اسْتَطَاعَ أَنْ لاَ يَأْكُلَ إِلَّا طَيِّبًا فَلْيَفْعَلْ، وَمَنِ اسْتَطَاعَ أَنْ لاَ يُحَالَ بَيْنَهُ وَبَيْنَ الجَنَّةِ بِمِلْءِ كَفِّهِ مِنْ دَمٍ فَلْيَفْعَلْ،..)).[٩] وهو أطول من هذا.

٦١٥- أخبرنا المزي[١٠]، أنا ابن البخاري[١١]، أنا ابن طَبَرْزَد[١٢]، أنا ابن البناء[١٣]، أنا الجوهري[١٤]، أنبأنا القطيعي[١٥]، ح.

أخبرنا سليمان بن حمزة[١٦]، أنا أبو عبدالله الحافظ[١٧]، أنا

ثابت بن بندار، والحسين بن علي ابن البسري، وغيرهما. روى عنه: ابن قدامة، وأبو الحسن علي بن هبةالله ابن الجميزي، وغيرهما. شيخ مسند، معمر. انظر: تاريخ الإسلام (٥٣٣،٥٣٢/١٢) (رقم: ٩٩).

(١) ثابت بن بندار الدينوري، ثم البغدادي، البقال، الثقة. سبقت ترجمته في الحديث رقم (٥٥٤).

(٢) الحسن بن أحمد بن إبراهيم بن شاذان، البغدادي البزاز. ثقة، سبقت ترجمته في الحديث رقم (٩١).

(٣) عثمان بن أحمد الدقاق ابن السماك. ثقة ثبت. سبقت ترجمته في الحديث رقم (١٥١).

(٤) يحيى بن أبي طالب بن الزبرقان البغدادي. سبقت ترجمته في الحديث رقم (٤١٢).

(٥) علي بن عاصم الواسطي، صدوق، يخطيئ ويصر، ورمي بالتشيع. سبقت ترجمته في الحديث رقم (٤٩٠).

(٦) سعيد بن إياس الجُريري، ثقة. سبقت ترجمته في الحديث رقم (١٤٠).

(٧) طريف بن مجالد الهجيمي، أبو تَميمة البصري، ثقة، من الثالثة، مشهور بكنيته. خ ٤. التقريب (رقم: ٣٠١٤).

(٨) لعل صوابها: (وقالوا) فالضمير فيها عائد على أصحاب جندب.

(٩) رواه البخاري في صحيحه، كتاب الأحكام، باب من شاق شق الله عليه، (٦٤/٩)، برقم (٧١٥٢) بمعناه.

(١٠) يوسف بن عبد الرحمن المزي، الشيخ الامام الحافظ. سبقت ترجمته في الحديث رقم (٢٧).

(١١) علي بن أحمد المقدسي، الصالحي. ابن البخاري، ثقة. سبقت ترجمته في الحديث رقم (١٧).

(١٢) عمر بن محمد ابن طبرزد. المسند الكبير، سبقت ترجمته في الحديث رقم (١).

(١٣) أحمد بن الحسن بن أحمد البناء البغدادي الحنبليّ. الثقة. سبقت ترجمته في الحديث رقم (١).

(١٤) الحسن بن علي الشيرازي ثم البغدادي، الجوهري، المقنعي. الصدوق. سبقت ترجمته في الحديث رقم (٢).

(١٥) أحمد بن جعفر القطيعي، الحنبلي. الشيخ، العالم، المحدث. سبقت ترجمته في الحديث رقم (٢).

(١٦) سليمان بن حمزة المقدسي، الحنبلي. سبقت ترجمته في الحديث رقم (٨).

(١٧) محمد بن عبدالواحد السعدي، المقدسي، الامام الحافظ. سبقت ترجمته في الحديث رقم (٢٠).

أبو جعفر الصيدلاني[(١)]، أنا محمد بن عبدالله الأصبهاني[(٢)]، أنا أحمد بن محمد بن الحسين[(٣)]، ثنا سليمان بن أحمد[(٤)] قالا: ثنا أبو مسلم الكشي[(٥)]، ثنا محمد بن عبدالله الأنصاري[(٦)]، نا إسماعيل بن مسلم[(٧)]، عن الحسن[(٨)]، عن أنس بن مالك، قال: قال رسول الله ﷺ: ((مَنْ كَانَ ذَا لِسَانَيْنِ[(٩)] فِي الدُّنْيَا، جَعَلَ اللَّهُ لَهُ لِسَانَيْنِ مِنْ نَارٍ يَوْمَ الْقِيَامَةِ))[(١٠)]. وهو في ثامن عشرين البشرانيات[(١١)]. وروي من حديث تلمار في أحاديث أبي مسلم الكاتب[(١٢)].

٦١٦- أخبرنا سليمان، أنا محمد بن عبدالله[(١٣)]، أنا الصيدلاني، أنبأ أبو بكر

(١) محمد بن أحمد بن نصر الأصبهاني، الصيدلاني، الصدوق ، سبقت ترجمته في الحديث رقم (٢٠).

(٢) محمد بن عبدالله الأصبهاني، الشيخ المسند. سبقت ترجمته في الحديث رقم (٢٠).

(٣) أحمد بن محمد بن الحسين بن فاذشاه، الشيخ المسند. سبقت ترجمته في الحديث رقم (٢٢٦).

(٤) هو: سليمان بن أحمد بن أيوب الطبراني، أبو القاسم .

(٥) إبراهيم بن عبدالله بن مسلم البصري الكجي. وثقه الدارقطني. سبقت ترجمته في الحديث رقم (٥٥).

(٦) محمد بن عبدالله بن المثنى بن عبدالله بن أنس بن مالك الأنصاري البصري القاضي، ثقة، من التاسعة. ع. التقريب (رقم: ٦٠٤٦).

(٧) إسماعيل بن مسلم المكي، أبو إسحاق، كان من البصرة، ثم سكن مكة، وكان فقيهاً، ضعيف الحديث، من الخامسة. ت ق التقريب (رقم: ٤٨٤).

(٨) الحسن بن أبي الحسن البصري، ثقة، كان يرسل كثيراً، ويدلس، سبقت ترجمته في الحديث رقم (٤٣).

(٩) ذو لسانين: منافق، مخادع. انظر: تاج العروس (١١٨/٣٦)، ومعجم اللغة العربية المعاصرة (٨٢٧/١).

(١٠) رواه الخرائطي في مساوئ الأخلاق برقم (٣٧٦) بلفظه. وفي إعتلال القلوب برقم (٣٧٦)، والطبراني في معجه الأوسط برقم (٨٨٨٥)، والبزار في مسنده برقم (٦٦٩٩)، وأبو يعلى الموصلي في مسنده برقم (٢٧٧١) و(٢٧٧٢)، وأبو طاهر المخلص في المخلصيات برقم (٢٥٤٦)، وأبو نعيم الأصبهاني في الحلية (١٦٠/٢)، والشهاب القضاعي في مسنده برقم (٤٦٣)، وابن عساكر في معجمه برقم (١١٤١). وقال الهيثمي في مجمع الزوائد (٩٥/٨): رواه الطبراني في الأوسط، وفيه مقدام بن داود وهو ضعيف. ورواه البزار بنحوه وأبو يعلى، وفيه إسماعيل بن مسلم المكي وهو ضعيف.

(١١) رواه ابن بشران في الجزء الثاني من أماليه برقم (١٥٦٩).

(١٢) لم أقف عليه في الجزء المنشور من مجلسه، مخطوط.

(١٣) قد يكون: محمد بن عبدالله بن أبي بكر القضاعي، البلنسي، المعروف بالأبار وبابن الأبار. أبو عبدالله (٥٥٩-٦٥٨هـ). سمع من: أبيه الشيخ أبي محمد الأبار، ومحمد بن أيوب الغافقي، وغيرهما. وكان له إجازة من أبي بكر محمد ابن أحمد بن أبي جمرة، روى عنه بها. الحافظ، العلامة. عني بالحديث، وكتب العالي والنازل. وكان بصيراً بالرجال، .. وله مصنفات كثيرة في الحديث، والتاريخ، والآداب. كمل "الصلة" البشكوالية بكتاب في ثلاثة أسفار، اختصرته في مجلد. ومن رأى كلام الرجل علم محله من الحديث والبلاغة. انظر: تاريخ الإسلام (٨٩٦/١٤) (رقم: ٤٦٤).

خُوْرُوْست، أنا أحمد بن جعفر الفقيه(١)، أنا عبدالرحمن بن محمد الخصيب(٢)، ثنا إبراهيم بن عبدالله الزبيبي(٣)، ثنا محمد بن بشار(٤)، ثنا محمد بن جعفر(٥)، ثنا شعبة(٦)، عن عاصم(٧)، سمعت أبا عثمان(٨) قال: سمعت سعدًا يقول - وهو أول من رمى بسهم - وأبا بكرة قالا: سمعنا رسول الله يقول: ((مَنِ ادَّعَى إِلَى غَيْرِ أَبِيهِ(٩)، وَهُوَ يَعْلَمُ أَنَّهُ غَيْرُ أَبِيهِ، فَالْجَنَّةُ عَلَيْهِ حَرَامٌ)). رواه البخاري(١٠)، ومسلم(١١).

هو في الأول من فوائد عبدان(١٢): لهشام بن حسان(١٣)، عن عاصم الأحول.

وطرق له فيها عن عبدالله بن عمرو، في خامس حديث ابن البختري(١٤)، وأمالي الدقيقي(١٥).

---

(١) أحمد بن جعفر بن محمد الفقيه الأصبهاني الحافظ. أبو بكر. مات سنة: (٤٤٢هـ) روى عن: أبي مسلم بن شهدل، وطبقته. وروى عنه: الحداد. انظر: تاريخ الإسلام (٦٣٣/٩) (رقم: ٣١).

(٢) عبدالرحمن بن محمد بن الخصيب بن رسته، الضبي، الإصبهاني. أبو علي. مات سنة: (٣٨٦ هـ). سمع من: الحسن ابن محمد الداركي، وإبراهيم بن عبدالله بن محمد الزبيبي، وغيرهما. روى عنه: أبو بكر بن أبي علي، وأبو نعيم الحافظ، وغيرهما. انظر: تاريخ الإسلام (٥٩٤/٨-٥٩٥) (رقم: ٢١٢).

(٣) إبراهيم بن عبدالله العسكري الزبيبي. سبقت ترجمته في الحديث رقم (٦٠٣).

(٤) محمد بن بشار العبدي البصري، ثقة. سبقت ترجمته في الحديث رقم (٩٩).

(٥) محمد بن جعفر الهذلي البصري، ثقة صحيح الكتاب، الا ان فيه غفلة. سبقت ترجمته في الحديث رقم (٣٠).

(٦) شعبة بن الحجاج العتكي، ثقة. سبقت ترجمته في الحديث رقم (٣٠).

(٧) عاصم بن سليمان الأحول، ثقة. سبقت ترجمته في الحديث رقم (٥٩).

(٨) عبدالرحمن بن ملّ النَهْدي، ثقة، ثبت، سبقت ترجمته في الحديث رقم (١٥٥).

(٩) الدعوة في النسب بالكسر، وهو أن ينتسب الإنسان إلى غير أبيه وعشيرته، وقد كانوا يفعلونه، فنهى عنه وجعل الولد للفراش. انظر: النهاية لابن الأثير (١٢١/٢).

(١٠) رواه البخاري في صحيحه، كتاب الفررائض، باب من ادعى إلى غير أبيه، (١٥٦/٨)، برقم (٦٧٦٦) بلفظه. و(٤٣٢٦) بنحوه.

(١١) رواه مسلم في صحيحه، كتاب الإيمان، باب بيان حال إيمان من رغب عن أبيه وهو يعلم، (٨٠/١)، برقم (١١٤/ ٦٣) و(٦٣/١١٥) بنحوه.

(١٢) عبدان عبدالله الأهوازي، الجواليقي. حافظ صدوق، سبقت ترجمته في الحديث رقم (١٤).

(١٣) هشام بن حسان الأزدي القردُوسي، ثقة. سبقت ترجمته في الحديث رقم (١٥٨).

(١٤) رواه ابن البختري في مجموع فيه مصنفاته برقم (٦١٦) بمعناه.

(١٥) محمد بن عبدالملك الواسطي، الدقيقي، صدوق. سبقت ترجمته في الحديث رقم (١٢٤).

ذكر محمد بن عبدالله بن ميسرة في كتاب (اليقين)[1] هذا الحديث، وقوله: "لا يدخل الجنة سيء الملكة"، وقوله: "من قتل نفسا معاهداً بغير حقها لم يرح رائحة الجنة"، وقوله: "لا يدخل الجنة قاطع" ونحو ذلك. قال: "(...الخوارج)[2] بالتشدد، و خرجت المرجئة من الطرف الآخر بالترخص فمرقوا مروق السهم من الرمية (...)[3] حتى يقتص منه، ولم يرح رائحة الجنة. أتى في أول أمره مع (...)[4]. ونحو ذلك، وهذا (كله ثنتين وأحدنا وثلاثة)[5] ووجه لفظه ما ذكرنا".

[٣٦٨/أ]

٦١٧- أخبرنا إسحاق بن يحيى[6]، أنا يوسف بن خليل[7]، أنا محمود بن أحمد الثقفي[8]، أنا سعيد بن أبي الرجاء[9]، أنا أحمد بن محمود الثقفي[10]، أنا أبو بكر بن المقرئ[11]، ثنا أبو يعلى الموصلي، ثنا عبيد الله بن معاذ بن معاذ العنبري[12]، ومحمد بن أبي بكر المقدمي[13]، وسويد بن سعيد[14]، قالوا: ثنا معتمر بن سليمان[15]، ثنا أبي[16]، عن أبي

---

(١) أقرب قراءة لها.

(٢) أصابته رطوبة، فالكلمات غير واضحة.

(٣) الخط خفيف، والكلمات غير واضحة.

(٤)الخط خفيف، والكلمات غير واضحة.

(٥) أقرب قراءة لها.

(٦) إسحاق بن يحيى الآمدي الشيخ عفيف الدين. سبقت ترجمته في الحديث رقم (٥٦).

(٧) يوسف بن خليل بن قراجا الإسكاف، الإمام، المحدث، الصادق، سبقت ترجمته في الحديث رقم (٢٤).

(٨) محمود بن أحمد المضري الثقفي كان صحيح السماع. سبقت ترجمته في الحديث رقم (٥٥٦).

(٩) سعيد بن أبي الرجاء الأصبهاني، الصيرفي، الثقة. سبقت ترجمته في الحديث رقم (٢٢).

(١٠) أحمد بن محمود الثقفي، الأصبهاني، ثقة. سبقت ترجمته في الحديث رقم (٥٥٦).

(١١) محمد بن إبراهيم بن علي الأصبهاني ابن المقرئ، الصدوق. سبقت ترجمته في الحديث رقم (٢٢).

(١٢) عبيد الله بن معاذ العنبري، البصري، ثقة. سبقت ترجمته في الحديث رقم (٥١٥).

(١٣) محمد بن أبي بكر المقدّمي، الثقفي، مولاهم البصري، ثقة. سبقت ترجمته في الحديث رقم (١٠٥).

(١٤) سويد بن سعيد الهروي صدوق في نفسه، إلا أنه عمي فصار يتلقن ما ليس من حديثه، فأفحش فيه ابن معين القول. سبقت ترجمته في الحديث رقم (٥٣٨).

(١٥) معتمر بن سليمان التيمي، ثقة، سبقت ترجمته في الحديث رقم (٢٢).

(١٦) سليمان بن طرخان التيمي، ثقة. سبقت ترجمته في الحديث رقم (٢٢٦).

عثمان النهدي، عن أسامة بن زيد، وسعيد بن زيد بن عمرو بن نفيل(١)، أن النبي ﷺ قال: ((مَا تَرَكْتُ بَعْدِي فِتْنَةً أَضَرَّ عَلَى الرِّجَالِ مِنَ النِّسَاءِ))(٢). وهو عندنا عال في عوالي مسند الحارث(٣)، عن أسامة وحده، وفي ثاني جامع معمر(٤)، وجزء أبي نصر بن الشيرازي(٥).

٢٣- ومن كيد النساء السم والسحر قال تعالى:

﴿ وَمِن شَرِّ ٱلنَّفَّٰثَٰتِ فِي ٱلۡعُقَدِ ﴾ [الفلق: ٤](٦)

وفي كتاب (...)(٧) وعن أهل (...)(٨) لمحمد بن خلف بن المرزبان(٩)، عن ابن جعدبة، كانت جعدة بنت الأشعث بن قيس تحت الحسن بن علي، فدس إليها يزيد أن سِمّي حسنًا أتزوجك. ففعلت، فلما مات الحسن بعثت جعدة إلى يزيد تسأله الوفاء بما وعدها. فقال: "إنا والله لم نرضك للحسن، أفنرضاك لأنفسنا.." القصة(١٠).

قلت: مات الحسن في خلافة معاوية.

---

(١) سعيد بن زيد بن عمرو بن نفيل العدوي. سبقت ترجمته في الحديث رقم (٥٧٦).

(٢) رواه البخاري في صحيحه، كتاب النكاح، باب ما يتقى من شؤم المرأة، (٨/٧)، برقم (٥٠٩٦). ومسلم في صحيحه، كتاب الرقاق، باب أكثر أهل الجنة الفقراء وأكثر أهل النار النساء..، (٢٠٩٧/٤)، برقم (٢٧٤٠/٩٧) و(٢٧٤١/٩٨).

(٣) رواه الحارث بن أبي أسامة في عوالي مسنده برقم (٥٥).

(٤) رواه معمر بن راشد في جامعه برقم (٢٠٦٠٨).

(٥) محمد بن هبةالله الشيرازي، الدمشقي، الشيخ العالم المفتي المسند الكبير. سبقت ترجمته في الحديث رقم (١٧٧).

(٦) ﴿ وَمِن شَرِّ ٱلنَّفَّٰثَٰتِ فِي ٱلۡعُقَدِ ﴾ [الفلق: ٤] يعني الساحرات اللاتي ينفثن في العقد ليسحرن الناس، ونص على النساء وإن كان السحر يكون في النساء وفي الرجال لأنه هو الغالب فيهن، ويجوز أن يكون من ﴿ ٱلنَّفَّٰثَٰتِ ﴾ [الفلق: ٤] أي: النفوس النفاثات فتشمل النساء والرجال. انظر: شرح رياض الصالحين لابن عثيمين (٦٧٩/٤-٦٨٠).

(٧) لم أستطع قراءتها.

(٨) لم أستطع قراءتها، وأقرب قراءة لها: (الوفاء بان).

(٩) محمد بن خلف بن المرزبان المحولي البغدادي الآجري. أبو بكر. مات سنة: (٣٠٩هـ) حدث عن: أحمد بن منصور الرمادي، وأبي بكر بن أبي الدنيا، وغيرهما. حدث عنه: أبو بكر بن الأنباري، وأبو الفضل بن المتوكل، وغيرهما. الإمام، العلامة، الإخباري، صاحب التصانيف. كان صدوقا. وله كتاب: (الحاوي في علوم القرآن) وكتاب (المتيمين) وغير ذلك. انظر: السير (٢٦٤/١٤) (رقم: ١٧١).

(١٠) رواه الجوزي في المنتظم في تاريخ الملوك والأمم (٢٢٦/٥)، وذكره ابن كثير في البداية والنهاية (٤٣/٨) وقال: وعندي أن هذا ليس بصحيح، وعدم صحته عن أبيه معاوية بطريق الأولى والأحرى. وذكره ابن عساكر في تاريخ دمشق (٢٨٤/١٣).

٦١٨- أخبرنا إسحاق، أنا ابن خليل، أنا الثقفي، أنا سعيد الصيرفي، أنا أبو طاهر بن محمود، أنا ابن المقرئ، ثنا أبو عروبة(١)، ثنا المسيب بن واضح(٢)، ثنا يوسف بن أسباط(٣)، عن سفيان الثوري(٤)، عن سلمة بن كهيل(٥)، عن أبي عبيدة(٦)، عن عبدالله بن مسعود قال: قال النبي ﷺ: ((مَنْ بَنَى فَوْقَ مَا يَحْتَاجُ إِلَيْهِ، كُلِّفَ أَنْ يَحْمِلَهُ إِلَى المحْشَرِ))(٧). أبو عبيدة بن عبدالله قيل: لم يسمع من أبيه، ويوسف بن أسباط ربما غلط.

٦١٩- أخبرنا إسحاق، أنا ابن خليل، أنا محمود بن أحمد، أنا سعيد بن أبي الرجاء، أنا أحمد بن محمود، أنا محمد بن إبراهيم(٨)، أنا أبو يعلى، ثنا الحكم بن موسى(٩)، ثنا محمد بن سلمة(١٠)، ثنا محمد بن إسحاق(١١)، عن عمه موسى بن يسار(١٢)، عن أبي هريرة، قال: قال رسول الله: ((مَنْ أَكَلَ مِنْ لَحْمِ أَخِيهِ فِي الدُّنْيَا، قُرِّب لَهُ لَحْمُهُ فِي الْآخِرَةِ، فَيُقَالُ لَهُ: كُلْهُ مَيْتًا كَمَا أَكَلْتَهُ حَيًّا. قَالَ: فَيَأْكُلُ ويَكْلَح(١٣) وَيَصِيحُ))(١٤)(١٥).

---

(١) الحسين بن محمد بن مودود الحراني، السلمي. ثقةً نبيلاً. سبقت ترجمته في الحديث رقم (١٠٦).

(٢) المسيب بن واضح السلمي التلمنسي. صدوق. سبقت ترجمته في الحديث رقم (٢٨٠).

(٣) يوسف بن أسباط، وثقه ابن معين. سبقت ترجمته في الحديث رقم (٢٨٠).

(٤) سفيان بن سعيد بن مسروق الثوري، الكوفي، ثقة ، سبقت ترجمته في الحديث رقم (١١).

(٥) سلمة بن كهيل الحضرمي الكوفي، ثقة. سبقت ترجمته في الحديث رقم (٤٧٦).

(٦) أبو عبيدة بن عبدالله بن مسعود، مشهور بكنيته، ثقة. سبقت ترجمته في الحديث رقم (٤٢٨).

(٧) رواه الطبراني في معجمه الكبير برقم (١٠٢٨٧)، وأبو نعيم الأصبهاني في الحلية (٢٤٦/٨) و(٢٥٢/٨)، والبيهقي في شعب الإيمان برقم (١٠٢٢٧)، والشجري في ترتيب الأمالي الخميسية برقم (٢٤٤٥) بمعناه. قال الألباني في الضعيفة (٣٢٤/١): باطل.

(٨) هو أبو بكر بن المقرئ.

(٩) الحكم بن موسى البغدادي، القنطري، صدوق. سبقت ترجمته في الحديث رقم (٤٢٤).

(١٠) محمد بن سلمة بن عبدالله الباهلي، مولاهم الحراني، ثقة، من التاسعة. ر م ٤. التقريب (رقم: ٥٩٢٢).

(١١) محمد بن إسحاق المطلبي، صدوق يدلس. سبقت ترجمته في الحديث رقم (٣٣٣).

(١٢) موسى بن يسار المطلبي، مولاهم المدني، ثقة، من الرابعة. خت م د س ق. التقريب (رقم: ٧٠٢٤).

(١٣) الكُلُوح: العُبُوس. انظر: النهاية لابن الأثير (١٩٦/٤).

(١٤) ذكره ابن كثير في تفسيره (٣٥٩/٧). وقال ابن كثير: غريب جداً. ورواه الطبراني في معجمه الأوسط برقم (١٦٥٦) و(٥٨٥٣) بنحوه. وضعفه الألباني في الضعيفة (٦٩٢/١٣).

(١٥) هذا من أحسن القياس التمثيلي فإنه شبه تمزيق عرض الأخ بتمزيق لحمه، ولما كان المغتاب يمزق عرض أخيه في غيبته كان بمنزلة من يقطع لحمه في حال غيبة روحه عنه بالموت، ولما كان المغتاب عاجزاً عن دفعه عن نفسه بكونه

٦٢٠- أخبرنا جدي[١]، أنا ابن البخاري[٢]، أنا ابن طَبَرْزَد[٣]، أنا أبو بكر الأنصاري[٤].

وأخبرنا ابن أبي الهَيْجَاء[٥]، أنا اليَلْدَانِيّ[٦]، أنا الحسن بن عبدالرحمن الفارسي[٧]، أنا الأنصاري، أنبأ أبو طالب العشاري[٨]، أنبأ عيسى بن علي بن عيسى الوزير[٩]، ثنا عبدالله بن محمد البغوي.

وأخبرنا ابنا طرخان[١٠][١١]، قالا: أنا ابن عبدالدائم[١٢]، أنا أحمد بن الموازيني[١٣]، أنا جدي[١٤]، أنا

غائباً عن ذمه، كان بمنزلة الميت الذي يقطع لحمه ولا يستطيع أن يدفع عن نفسه، فاحتج عليهم بما كرهوه على ما أحبوه، وشبه لهم ما يحبونه بما هو أكره شيء إليهم، وهم أشد شيء نفرة عنه؛ فلهذا يوجب العقل والفطرة والحكمة أن يكونوا أشد شيء نفرة عما هو نظيره ومشبهه. انظر: إعلام الموقعين عن رب العالمين لابن القيم الجوزية (١/١٣٠، ١٣١) باختصار.

(١) أحمد بن عبدالله ابن المحب المقدسي. علا سنده، سبقت ترجمته في الحديث رقم (٢).

(٢) علي بن أحمد بن عبدالواحد المقدسي، الصالحي، الحنبلي. ابن البخاري، ثقة، سبقت ترجمته في الحديث رقم (١٧).

(٣) عمر بن محمد ابن طبرزد. أبو حفص، المسند الكبير، سبقت ترجمته في الحديث رقم (١).

(٤) محمد بن عبدالباقي البزاز. مسند العصر، انتهى إليه علو الإسناد. سبقت ترجمته في الحديث رقم (١).

(٥) محمد بن أحمد بن أبي الهيجاء ابن الزراد. المسند العالم الرحلة. سبقت ترجمته في الحديث رقم (٢).

(٦) عبدالرحمن بن عبدالمنعم اليلداني. الشيخ المحدث المسند. سبقت ترجمته في الحديث رقم (٢).

(٧) الحسن بن عبدالرحمن بن الحسن الفارسي، ثم البغدادي، الصوفي، الصالح. أبو علي (٥١٧-٥٩٦هـ). سمع من: هبةالله بن الطبر، وأبي بكر الأنصاري، وغيرهما. روى عنه: الدبيثي، واليلداني، وغيرهما. من صوفية رباط الزوزني. كان صالحاً عابداً، خيراً. انظر: تاريخ الإسلام (١٢/١٠٦٧) (رقم: ٢٨٨).

(٨) محمد بن علي بن الفتح الحربي، العشاري. كان ثقة ديناً صالحا. سبقت ترجمته في الحديث رقم (٤١٣).

(٩) عيسى بن علي الوزير، البغدادي. كان ثبت السماع صحيح الكتاب. سبقت ترجمته في الحديث رقم (٩٧).

(١٠) محمد بن أبي بكر بن طرخان، الصالحي. الشيخ العالم، عني بالسماع. سبقت ترجمته في الحديث رقم (٢٣٣).

(١١) أحمد بن أبي بكر بن محمد بن طرخان المقدسي الصالحي تقي الدين أبو العباس (٦٦٣-٧٣٣هـ). سمع من: أحمد ابن عبدالدائم، ابن أبي اليسر. سمع منه: البرزالي وابن رافع. انظر: ذيل التقييد (١/٣٠٢).

(١٢) أحمد بن عبدالدائم بن نعمة المقدسي، العالم، مسند الوقت، سبقت ترجمته في الحديث رقم (٢).

(١٣) أحمد بن حمزة بن علي الموازيني، الدمشقي، المعدل. أبو الحسين (٥٠٦-٥٨٥هـ). سمع من: جده أبي الحسن، وسعيد بن البناء، وغيرهما. روى عنه: الحافظ الضياء، والزين بن عبدالدائم، وغيرهما. الشيخ، العالم، المحدث، المسند، خرج، وجمع. قال الضياء: كان دينا، خيرا، قد انحنى، سمعنا منه أكثر (الحلية). انظر: السير (٢١/١٦١، ١٦٢) (رقم: ٨٠).

(١٤) علي بن الحسن بن الحسين السلمي، الدمشقي، ابن الموازيني. أبو الحسن (٤٣٠-٥١٤هـ). سمع من: أبي الحسين محمد بن عبدالرحمن بن أبي نصر، وأبي القاسم بن الفرات، وغيرهما. حدث عنه: السلفي، وحفيده أحمد بن حمزة بن

أبو الحسين بن أبي نصر(١)، أنا الميانجي(٢)، أنا أبو يعلى(٣).

وأخبرنا إسحاق، أنا ابن خليل، أنا محمود، أنا سعيد، أنا الثقفي، أنا ابن المقرئ، ثنا أبو يعلى، وابن منيع(٤)، والصوفي أحمد بن الحسن بن عبدالجبار(٥)، قالوا: ثنا أبو نصر التمار عبدالملك بن عبدالعزيز النسائي(٦)، ثنا حماد بن سلمة(٧)، عن علي بن زيد(٨)، ويونس بن عبيد(٩)، وحميد(١٠)، عن أنس قال: قال رسول الله ﷺ: ((الْمُؤْمِنُ مَنْ أَمِنَهُ النَّاسُ، وَالْمُسْلِمُ مَنْ سَلِمَ الْمُسْلِمُونَ مِنْ لِسَانِهِ وَيَدِهِ، وَالْمُهَاجِرُ مَنْ هَجَرَ السُّوءَ، وَالَّذِي نَفْسِي بِيَدِهِ لَا يَدْخُلُ الْجَنَّةَ عَبْدٌ لَا يَأْمَنُ جَارُهُ بَوَائِقَهُ(١١)))(١٢).

الموازيني، وغيرهما. الشيخ، العالم، المسند، المقرئ، الثقة، شيخ دمشق، تفرد وعلا إسناده. قال ابن عساكر: شيخ مستور ثقة،... انظر: السير (٤٣٧/١٩) (رقم: ٢٥٦).

(١) محمد بن عبدالرحمن بن أبي نصر التميمي، الدمشقي. أبو الحسين. مات سنة: (٤٤٦هـ). سمع من: القاضي يوسف ابن القاسم الميانجي، وأبي سليمان بن زبر، وغيرهما. حدث عنه: الخطيب، وأبو الحسن بن الموازيني، وغيرهما. العدل الكبير، المأمون، المحدث. انظر: السير (٦٤٨/١٧) (رقم: ٤٣٨).

(٢) يوسف بن القاسم بن يوسف الميانجي، الشافعي. أبو بكر. مات سنة: (٣٧٥هـ). سمع من: محمد بن جرير الطبري، وأبو يعلى الموصلي، وغيرهما. روى عنه: تمام الرازي، ومحمد بن عبدالرحمن بن أبي نصر، وغيرهما. القاضي، الإمام، الحافظ، المحدث الكبير، نائب الحكم بدمشق عن قاضي الدولة العبيدية. وكان الميانجي مسند الشام في زمانه. وكان ذا رحلة، وفهم، وتواليف، مع الثقة، والأمانة. انظر: السير (٣٦١/١٦-٣٦٣) (رقم: ٢٥٨).

(٣) أي الموصلي.

(٤) أحمد بن منيع بن عبدالرحمن، أبو جعفر البغوي الأصم، ثقة حافظ، من العاشرة. ع. التقريب (رقم: ١١٤).

(٥) أحمد بن الحسن البغدادي، الصوفي. وثقه الخطيب. سبقت ترجمته في الحديث رقم (٦٠٥).

(٦) عبدالملك بن عبدالعزيز القشيري النسائي، أبو نصر التمار، ثقة عابد، من صغار التاسعة. م س. التقريب (رقم: ٤١٩٤).

(٧) حماد بن سلمة بن دينار البصري، ثقه، عابد، سبقت ترجمته في الحديث رقم (٧).

(٨) علي بن زيد التيمي البصري، ضعيف. سبقت ترجمته في الحديث رقم (١١٤).

(٩) يونس بن عبيد بن دينار العبدي، أبو عبيد البصري، ثقة ثبت فاضل ورع، من الخامسة. ع. التقريب (رقم: ٧٩٠٩).

(١٠) حميد بن هلال العدوي، البصري، ثقة. سبقت ترجمته في الحديث رقم (٣٤٩).

(١١) أي غوائله وشروره، واحدها بائقة، وهي الداهية. انظر: النهاية لابن الأثير (١٦٢/١).

(١٢) رواه ابن حبان في صحيحه برقم (٥١٠)، وأبو يعلى الموصلي في معجمه برقم (٢٤٦)، وفي مسنده برقم (٤١٨٧)، والبزار في مسنده برقم (٧٤٣٢)، والضياء المقدسي في المختارة برقم (١٣٠)، والشهاب القضاعي في مسنده برقم (١٣٠) و(١٨٢)، بنحوه. وصححه الألباني في التعليقات الحسان على صحيح ابن حبان (١٩/٢).

رواه الحسن بن موسى الأشيب(١)، عن حماد بن سلمة، عن علي بن زيد، ويونس، وحميد، عن الحسن(٢)، عن أنس(٣). وهو في حديث يونس، لأبي نعيم(٤).

٦٢١- قال أبو يعلى الموصلي: حدثنا محمد بن أبي بكر هو المقدمي(٥)، ثنا مبارك(٦) هو مولى عبدالعزيز بن صهيب، عن عبدالعزيز(٧)، عن أنس أن النبي ﷺ قال: ((أَلَا أُنَبِّئُكُمْ بِشِرَارِكُمْ؟، قَالُوا: بَلَى، قَالَ: شِرَارُكُمْ مَنْ يُتَّقَى شَرُّهُ وَلَا يُرْجَى خَيْرُهُ، وَخِيَارُكُمْ مَنْ يُرْجَى خَيْرُهُ وَلَا يُتَّقَى شَرُّهُ))(٨).

٦٢٢- حديث أبي وائل(٩)، عن أبي سعيد الخدري رفعه: ((مَنْ أَكَلَ طَيِّبًا، وَعَمِلَ فِي سُنَّةٍ، وَأَمِنَ النَّاسُ بَوَائِقَهُ دَخَلَ الجَنَّةَ)). رواه الترمذي، وقال: غريب(١٠).

٦٢٣- وفي صحيح البخاري: لأبي شريح(١١)، حديث: ((وَاللهِ لاَ يُؤْمِنُ، مَنْ لاَ يَأْمَنُ جَارُهُ بَوَائِقَهُ))(١٢).

٦٢٤- وحديث أوفى بن دلهم(١٣)، عن نافع(١٤)، عن ابن عمر[قال]: ((صَعِدَ رَسُولُ اللهِ ﷺ هَذَا الْمِنْبَرَ، فَنَادَى بِصَوْتٍ رَفِيعٍ وَقَالَ: "يَا مَعْشَرَ مَنْ أَسْلَمَ بِلِسَانِهِ وَلَمْ يَدْخُلِ الْإِيمَانُ

---

(١) الحسن بن موسى الأشيب، أبو علي البغدادي، ثقة، سبقت ترجمته في الحديث رقم (٤٠).

(٢) الحسن بن أبي الحسن البصري، ثقة، كان يرسل كثيراً، ويدلس، سبقت ترجمته في الحديث رقم (٤٣).

(٣) رواه أحمد في مسنده برقم (١٢٥٦١) و(١٢٥٦٢)، والحاكم في المستدرك برقم (٢٥)، وأبو بكر الخلال في السنة برقم (١١٣٥).

(٤) رواه أبو نعيم الأصبهاني في الحلية (٢٤/٣) بنحوه.

(٥) محمد بن أبي بكر المقدّمي، أبو عبد الله الثقفي، ثقة. سبقت ترجمته في الحديث رقم (١٠٥).

(٦) مبارك بن سُحيم، أبو سحيم البصري، مولى عبدالعزيز بن صهيب، متروك، من الثامنة. ق. التقريب (رقم: ٦٤٦١).

(٧) عبدالعزيز بن صهيب البناني البصري، ثقة. سبقت ترجمته في الحديث رقم (٦١٣).

(٨) رواه أبو يعلى الموصلي في مسنده برقم (٣٩١٠). وقال حسين سليم أسد -محقق مسند أبي يعلى- (١٦/٧): إسناده ضعيف. وقال الهيثمي في مجمع الزوائد (٩٠/٨): فيه مبارك بن سحيم وهو متروك.

(٩) شقيق بن سلمة الأسدي، أبو وائل الكوفي، ثقة. سبقت ترجمته في الحديث رقم (٤٩٨).

(١٠) رواه الترمذي في سننه (٢٥٠/٤) برقم (٢٥٢٠)، وقال الألباني في الضعيفة (٨١٤/١٤): منكر.

(١١) أبو شريح الخزاعي الكعبي، اسمه خويلد بن عمرو أو عكسه، وقيل: عبدالرحمن بن عمرو، وقيل: هانئ وقيل: كعب صحابي، نزل المدينة. ع. التقريب (رقم: ٨١٥٨).

(١٢) رواه البخاري في صحيحه، كتاب الأدب، باب إثم من لا يأمن جاره بوائقه، (١٠/٨)، برقم (٦٠١٦).

(١٣) أوفى بن دلهم العدوي البصري، صدوق، من السادسة. ت. التقريب (رقم: ٥٧٩).

(١٤) نافع أبو عبدالله المدني، ثقة، سبقت ترجمته في الحديث رقم (٨٤).

قَلْبَهُ، لَا تُؤْذُوا الْمُسْلِمِينَ، وَلَا تُعَيِّرُوهُمْ، وَلَا تَطْلُبُوا عَثَرَاتِهِمْ[١]، فَإِنَّهُ مَنْ يَطْلُبْ عَوْرَةَ الْمُسْلِمِ يَطْلُبِ اللَّهُ عَوْرَتَهُ، وَمَنْ يَطْلُبِ اللَّهُ عَوْرَتَهُ يَفْضَحْهُ، وَلَوْ فِي جَوْفِ بَيْتِهِ". وَنَظَرَ ابْنُ عُمَرَ يَوْمًا إِلَى الْبَيْتِ فَقَالَ: "مَا أَعْظَمَكَ، وَأَعْظَمَ حُرْمَتَكَ، وَالْمُؤْمِنُ أَعْظَمُ عِنْدَ اللَّهِ حُرْمَةً مِنْكَ")). رواه أبو حاتم بن حبان في صحيحه[٢] والترمذي[٣].

٦٢٥- أخبرنا ابن أبي الهَيْجَّاء[٤]، أنا البَكْري[٥]، أنا عبدالمعز[٦]، أنا الفُضَيْلِيّ[٧]، أنا محلم[٨]، أنا الخليل[٩]، أنا السرَّاج[١٠]، ثنا قُتيبة[١١]، ثنا إسماعيل بن جعفر[١٢]، عن العلاء[١٣]، عن أبيه[١٤]، عن أبي هريرة، قال: قال رسول الله ﷺ: ((لَا يَدْخُلُ الْجَنَّةَ مَنْ لَا يَأْمَنُ جَارُهُ بَوَائِقَهُ))[١٥]. وهو لسعيد[١٦]، عن أبي هريرة، في مشيخة ابن الأَبْنُوسي[١٧].

رواه البخاري تعليقًا لابن أبي ذئب[١٨]، عن سعيد: ((لَا يُؤْمِنُ مَنْ لَا يَأْمَنُ جَارُهُ بَوَائِقَهُ))[١٩].

---

(١) أي سقطاتهم وزلاتهم يريد عيوبهم. انظر: مشارق الأنوار على صحاح الآثار للسبتي (٦٧/٢).

(٢) رواه ابن حبان في صحيحه برقم (٥٧٦٣).

(٣) رواه الترمذي في سننه برقم (٢٠٣٢) بنحوه. وقال (٤٤٦/٣): هذا حديث حسن غريب.

(٤) محمد بن أحمد بن أبي الهيجاء ابن الزراد. المسند العالم الرحلة. سبقت ترجمته في الحديث رقم (٢).

(٥) الحسن التيمي، النيسابور، المحدث، ليس بالبارع في الحفظ، ولا هو بالمتقن. سبقت ترجمته في الحديث رقم (١٧).

(٦) عبدالمعز بن محمد الهروي، البزاز، الصدوق. سبقت ترجمته في الحديث رقم (١٧).

(٧) محمد بن إسماعيل الفضيلي، الأنصاري، الهروي، المزكي. سبقت ترجمته في الحديث رقم (١٥٩).

(٨) محلم بن إسماعيل بن مضر الضبي، الهروي. كان عالي الاسناد. سبقت ترجمته في الحديث رقم (١٥٩).

(٩) الخليل بن أحمد السجزي القاضي. الإمام القاضي. سبقت ترجمته في الحديث رقم (١٥٩).

(١٠) محمد بن إسحاق السراج الثقفي. الثقة. سبقت ترجمته في الحديث رقم (١٥٩).

(١١) قتيبة بن سعيد الثقفي، البَغْلاني، ثقة، ثبت. سبقت ترجمته في الحديث رقم (١٥٩).

(١٢) إسماعيل بن جعفر بن أبي كثير الأنصاري الزرقي، أبو إسحاق القارئ، ثقة ثبت، من الثامنة. ع. التقريب (رقم: ٤٣١).

(١٣) العلاء بن عبدالرحمن بن يعقوب الحُرَقي، صدوق، ربما وهم. سبقت ترجمته في الحديث رقم (٣٨).

(١٤) عبدالرحمن بن يعقوب الجهني المدني، ثقة. سبقت ترجمته في الحديث رقم (٣٨).

(١٥) رواه مسلم في صحيحه، كتاب الإيمان، باب بيان تحريم إيذاء الجار، (٦٨/١)، برقم (٤٦/٧٣).

(١٦) سعيد بن أبي سعيد كيسان المقبري، ثقة. سبقت ترجمته في الحديث رقم (٥٠١).

(١٧) رواه ابن الآبنوسي في مشيخته برقم (١٣٠) بنحوه.

(١٨) محمد بن عبدالرحمن القرشي العامري المدني، ثقة. سبقت ترجمته في الحديث رقم (١٦٨).

(١٩) تابعه عن ابن أبي ذئب، عن المقبري، عن أبي هريرة برقم (٦٠١٦)، وتقدم تخريجه في الحديث رقم (٦٢٠).

٦٢٦- حديث أبي هريرة: ((وَالَّذِي نَفْسِي بِيَدِهِ، لَا تَدْخُلُونَ الْجَنَّةَ حَتَّى تُؤْمِنُوا، وَلَا تُؤْمِنُوا حَتَّى تَحَابُّوا))، الحديث[١]. في رابع الثقفيات[٢]، وجزء (البانياسي)[٣]، ورابع الكنجروذيات السكرية)[٤]، ونسخة وكيع[٥].

وروى من حديث الزبير،[٦] في جزء ابن رزقوية[٧].

٦٢٧- حديث ابن مسعود: ((أَلَا لَا يَدْخُلَ الْجَنَّةَ إِلَّا نَفْسٌ مُسْلِمَةٌ))[٨]. الحديث في سابع الثقفيات[٩]، والمصافحة للبرقاني.

٦٢٨- حديث بشر بن سحيم[١٠]: ((لاَ يَدْخُلُ الْجَنَّةَ إِلاَّ مُؤْمِنٌ))[١١]. لبقية في صحيحي[١٢].

---

(١) رواه أحمد في مسنده برقم (٩٧٠٩) و(١٠١٧٧) و(١٠٤٣١)، وابن ماجه في سننه برقم (٦٨) و(٣٦٩٢)، وأبو داود في سننه برقم (٥١٩٣)، والترمذي في سننه برقم (٢٦٨٨) وقال (٣٤٩/٤): هذا حديث حسن صحيح. ورواه مسلم في صحيحه، كتاب الإيمان، باب بيان أنه لا يدخل الجنة إلا المؤمنون، (٧٤/١)، برقم (٥٤/٩٣) بنحوه.

(٢) رواه القاسم الثقفي في جزئه الرابع من الثقفيات (ق٥أ) برقم (١٥) مخطوط.

(٣) الخط خفيف .

(٤) أقرب قراءه لها.

(٥) رواه وكيع بن الجراح في نسخته برقم (٧).

(٦) رواه أحمد في مسنده برقم (١٤١٢) و(١٤٣٠) و(١٤٣١)، والترمذي في سننه برقم (٢٥١٠) بمعناه، مُطولاً.

(٧) محمد بن أحمد بن محمد ابن رزقويه البغدادي، البزاز. أبو الحسن (٣٢٥-٤١٢هـ). سمع من: محمد بن يحيى الطائي، وأبي جعفر ابن البختري، وغيرهما. حدث عنه: أبو بكر الخطيب، وأبو الحسين ابن الغريق، وغيرهما. الإمام، المحدث المتقن، المعمر، شيخ بغداد، قال الخطيب: كان ثقة، صدوقا، كثير السماع والكتابة، حسن الاعتقاد، مديمًا للتلاوة... انظر: السير (٢٥٨/١٧-٢٥٩) (رقم: ١٥٥). ولم أقف عليه في حديثه، ولعله في جزء أخر مفقود.

(٨) رواه ابن أبي شيبة في مسنده برقم (٢٩٩)، والطحاوي في شرح مشكل الأثار برقم (٣٦٣)، والشاشي في مسنده برقم (٦٧٤)، وابن حبان في صحيحه برقم (٧٤٥٨)، وأبو نعيم الأصبهاني في المسند المستخرج برقم (٥٣١)، وفي صفة الجنة برقم (٦٣). بنحوه، مُطولاً. وقال الألباني في التعليقات الحسان على صحيح ابن حبان (٤٣٦/١٠): صحيح.

(٩) لم أقف إلا على الجزء الرابع منها -مخطوط-، وهي أجزاء حديثية لـ: القاسم بن الفضل بن أحمد الثقفي، الأصبهاني. أبو عبد الله الشيخ، العالم ، مسند الوقت، سبقت ترجمته في الحديث رقم (٨٨) .

(١٠) بشر بن سُحيم الغفاري، صحابي، وله رواية عن علي. س ق. التقريب (رقم: ٦٨٦).

(١١) رواه أحمد في مسنده برقم (١٤٧٦٣)، و(١٥٤٢٩) و(١٥٤٣٠) و(١٨٩٥٥) و(١٨٩٥٦)، والدارمي في سننه برقم (١٨٠٧)، والنسائي في سننه برقم (٤٩٩٤). وابن ماجه في سننه برقم (١٧٢٠) وقال: "نَفْسٌ مُسْلِمَةٌ". وقال الألباني في إرواء الغليل (١٢٩/٤): وإسناده صحيح على شرط الشيخين.

(١٢) أشار المصنف لكتاب له بقوله (في صحيحي) ولم أقف عليه.

وروى عن بشر بن سحيم، عن علي في ثالث ابن الصواف[(١)]، وروي من حديث كعب ابن مالك[(٢)]، في ثاني مشيخة الفسوي[(٣)].

[٣٦٨/ب]

٦٢٩- أخبرنا أبو الحجاج الحافظ[(٤)]، أنا ابن البخاري[(٥)]، وابن الصابوني[(٦)] وغير واحد، قالوا: أنا عبدالصمد الحرستاني[(٧)]، أنا طاهر بن سهل[(٨)]، أنبأ محمد بن مكي الأزدي[(٩)]، أنا القاضي أبو الحسن علي بن محمد الحلبي[(١٠)]، ثنا أبو بكر محمد بن إبراهيم بن نيروز الأنماطي[(١١)] بحلب، ثنا أبو فروة

---

(١) رواه أبو علي الصواف في الجزء الثالث من فوائده برقم (١٠٣) مخطوط.

(٢) كعب بن مالك بن أبي كعب الأنصاري السلمي المدني، صحابي مشهور، وهو أحد الثلاثة الذين خلفوا. ع. التقريب (رقم: ٥٦٤٩).

(٣) رواه يعقوب الفسوي في مشيخته برقم (٢٤).

(٤) يوسف بن عبد الرحمن بن يوسف المزي، الشافعي. الشيخ الامام الحافظ. سبقت ترجمته في الحديث رقم (٢٧).

(٥) علي بن أحمد المقدسي، الصالحي، ابن البخاري، ثقة، سبقت ترجمته في الحديث رقم (١٧).

(٦) محمد بن علي بن محمود بن الصابوني، المحمودي. أبو حامد (٦٠٤-٦٨٠هـ). سمع من: أبي القاسم بن الحرستاني، وابن البناء، وغيرهما. روى عنه: الدمياطي، والمزي، وغيرهما. الحافظ، المحدث، وكان صحيح النقل، صنف مجلداً مفيداً ذيل به على "إكمال ابن نقطة" فأجاد وأفاد. وكان من كبار العدول ومتميزيهم. وقد حصل له تغير قبل موته بسنة أو أكثر، واعتراه غفلة وساء حفظه. انظر: تاريخ الإسلام (١٥/٤٠١-٤٠٢) (رقم: ٥٥٢).

(٧) عبدالصمد بن محمد بن أبي الفضل الأنصاري، الدمشقي، الشافعي، ابن الحرستاني، أبو القاسم (٥٢٠-٦١٤هـ). سمع من: عبدالكريم بن حمزة، وطاهر بن سهل، وغيرهما. حدث عنه: أبو حامد بن الصابوني، والفخر علي، وغيرهما. الإمام، العالم، المفتي، مسند الشام، له (مشيخة) في جزء مروي. وكان إماماً، فقيهاً، عارفاً بالمذهب، ورعاً، صالحاً، محمود الأحكام، قال ابن نقطة: هو أسند شيخ لقينا من أهل دمشق، حسن الإنصات، صحيح السماع. انظر: السير (٢٢/٨٠-٨٣) (رقم: ٥٨).

(٨) طاهر بن سهل بن بشر الإسفراييني، الصائغ. أبو محمد (٤٥٠-٥٣١هـ). سمع من: أبي الحسين محمد بن مكي الأزدي، وأبي بكر الخطيب، وغيرهما. روى عنه: الحافظ أبو القاسم، وقال: كان شيخاً عسراً، مع جهله بالحديث، وعدم ثقته، حك اسم أخيه من كتاب "الشهاب" للقضاعي، وأثبت بدله اسمه. وروى عنه: أبو القاسم عبدالصمد بن الحرستاني، وغيرهما. دمشقي من أولاد الشيوخ. انظر: تاريخ الإسلام (١١/٥٤٩) (رقم: ٢٥).

(٩) محمد بن مكي بن عثمان الأزدي المصري ، وثقه الكتاني. سبقت ترجمته في الحديث رقم (٧٢).

(١٠) علي بن محمد بن محمد بن إسحاق الحلبي، الشافعي. أبو الحسن (٢٩٥-٣٩٦هـ). سمع من: جده إسحاق، ومحمد بن إبراهيم بن نيروز الأنماطي، وغيرهما. حدث عنه: الحسين بن عتيق التنيسي، وأبو الحسين محمد بن مكي المصري، وغيرهما. الإمام، العلامة، القاضي، الفقيه. انظر: السير (١٦/٥٥٣) (رقم: ٤٠٤).

(١١) محمد بن إبراهيم بن نيروز البغدادي، الأنماطي. أبو بكر. مات سنة: (٣١٨هـ). سمع من: عمرو بن علي الفلاس، وخلاد بن أسلم، وغيرهما. حدث عنه: الدارقطني، ويوسف القواس، وغيرهما. الشيخ، المسند، الصدوق، وثقه القواس.

يزيد بن محمد بن يزيد الرهاوي(١)، ثنا أبي(٢)، ثنا محمد بن أيوب(٣)، عن ميمون بن مهران(٤)، عن عبدالله بن عمر، قال: قال رسول الله ﷺ: ((شَرُّ الْمَالِ فِي آخِرِ الزَّمَانِ الْمَمَالِيكُ))(٥).

٦٣٠- حديث أبي سعيد: ((يُوشِكُ أَنْ يَكُونَ خَيْرَ مَالِ المسْلِمِ غَنَمٌ يَتْبَعُ بِهَا شَعَفَ(٦) الجِبَالِ وَمَوَاقِعَ القَطْرِ، يَفِرُّ بِدِينِهِ مِنَ الفِتَنِ))(٧). في الأول من فوائد أبي بكر بن النَّقُّور(٨)، والعزلة لابن أبي الدنيا (٩).

٦٣١- حديث خويلة بنت ثامر(١٠): ((وَإِنَّ رِجَالا سَيَخُوضُونَ فِي مَالِ اللَّهِ وَرَسُولِهِ بِغَيْرِ حَقٍّ، لَهُمُ النَّارُ يَوْمَ الْقِيَامَةِ)). في جزء عباس التَّرْقُفِيُّ(١١).

رواه الإمام أحمد وقال: خولة بنت ثامر(١٢) ورواه هو(١٣)، ومسلم(١٤)، والترمذي،

انظر: السير (٩،٨/١٥) (رقم: ٣).

(١) يزيد بن محمد بن يزيد الرهاوي. أبو فروة. مات سنة: (٢٦٩هـ). سمع من: أبيه، والحسن بن موسى الأشيب، وغيرهما. روى عنه: أبو عروبة الحراني، وغيره. المحدث· انظر: السير (٥٥٥/١٢) (رقم: ٢١٤).

(٢) محمد بن يزيد بن سنان الجزري، أبو عبدالله ابن أبي فروة الرهاوي، ليس بالقوي، من التاسعة. عس. التقريب (رقم: ٦٣٩٩).

(٣) محمد بن أيوب الرقي، روى عن: ميمون بن مهران، روى عنه: محمد بن يزيد بن سنان الرهاوي، قال أبو حاتم: ضعيف الحديث. انظر: الجرح والتعديل (١٩٧/٧) (رقم: ١١١١).

(٤) ميمون بن مهران الجزري، أبو أيوب أصله كوفي، نزل الرقة، ثقة فقيه، ولي الجزيرة لعمر بن عبدالعزيز، وكان يرسل، من الرابعة. بخ م ٤. التقريب (رقم: ٧٠٤٩).

(٥) رواه أبو نعيم في الحلية (٩٤/٤) وأبدل المال بـ "النَّاسِ"، وقال: غريب. وقال الألباني في الضعيفة (١٦٥/٢): "موضوع. رواه أبو الحسن الحلبي في "الفوائد المنتقاة" (١/١١/١) وأبو نعيم في "الحلية"...."

(٦) شعفة كل شيء أعلاه، وجمعها شعاف. انظر: النهاية لابن الأثير (٤٨١/٢).

(٧) رواه البخاري في صحيحه، كتاب الإيمان، باب من الدين الفرار من الفتن، (١٣/١)، برقم (١٩) و(٣٣٠٠) و(٣٦٠٠) و(٦٤٩٥) و(٦٤٩٥).

(٨) رواه أبو بكر بن النقور في الفوائد الحسان برقم (٣).

(٩) رواه ابن أبي الدنيا في العزلة والانفراد برقم (١٥).

(١٠) خولة بنت قيس بن قهد بن قيس بن ثعلبة الأنصارية، ويقال لها خويلة، زوجة حمزة بن عبدالمطلب، صحابية، لها حديث. خ ت. قال عليّ بن المدينيّ: هي بنت قيس، وحكى ذلك أبو عمر أيضاً، ويقال هما ثنتان. انظر: التقريب (رقم: ٨٥٧٦)، وتهذيب التهذيب (٤١٥/١٢) (رقم: ٢٧٧٩)، والإصابة لابن حجر (١١٣/٨) (رقم: ١١١١٦).

(١١) رواه عباس الترقفي في حديثه برقم (١٩) مخطوط.

(١٢) رواه أحمد في مسنده برقم (٢٧٣١٨).

(١٣) رواه أحمد في مسنده برقم (٢٧٠٥٤) و(٢٧٠٥٥) و(٢٧١٢٤) و(٢٧٣١٧).

(١٤) رواه البخاري في صحيحه، كتاب فرض الخمس، باب قول الله تعالى: ﴿فَأَنَّ لِلَّهِ خُمُسَهُۥ وَلِلرَّسُولِ﴾ [الأنفال: ٤١]،

وصححه من حديث خولة بنت قيس(١).

وقيل: أنها هي خولة بنت ثامر.

٢٤- باب التطاول في البنيان(٢)

٦٣٢- أخبرنا جدي، أنبأنا ابن الحصري(٣)، أنا ابن شَاتِيْل(٤)، أنا ابن البسري(٥)، أنا ابن شاذان(٦)، أنا حمزة الدَّهْقان(٧)، ثنا محمد بن شاذان(٨)، ثنا هَوذة بن خليفة(٩)، ثنا عوف الأعرابي(١٠)، عن شهر بن حَوْشَب(١١)، عن أبي هريرة، عن النبي ﷺ قال: ((مِنْ أَشْرَاطِ السَّاعَةِ أَنْ يُرَى رُعَاةُ الشَّاءِ رُؤُوسَ النَّاسِ، وَأَنْ يُرَى الْحُفَاةُ الْعُرَاةُ الْجُوَّعُ يَتَبَارَوْنَ فِي الْبِنَاءِ، وَأَنْ تَلِدَ الْأَمَةُ رَبَّهَا، وَرَبَّتَهَا(١٢)))(١٣).

(٤/٨٥)، برقم (٣١١٨). ولم أقف عليه في صحيح مسلم.

(١) رواه الترمذي في سننه (٤/١٦٥) برقم (٢٣٧٤). وقال: هذا حديث حسن صحيح.

(٢) وهي من العلامات التي وقعت عن قرب في زمن النبوة، ومعنى التطاول في البنيان: أن كلا ممن كان يبني بيتا يريد أن يكون ارتفاعه أعلى من ارتفاع الآخر، ويحتمل أن يكون المراد المباهاة به في الزينة والزخرفة أو أعم من ذلك، وقد وجد الكثير من ذلك. فتح الباري لابن حجر (١٣/٨٨).

(٣) محمد بن نصر البغدادي. شيخ صالح. سبقت ترجمته في الحديث رقم (٩١).

(٤) عبيدالله بن عبدالله بن شاتيل البغدادي، الشيخ الجليل المسند. سبقت ترجمته في الحديث رقم (٩١).

(٥) الحسين بن علي بن أحمد بن البسري، البندار، الثقة. سبقت ترجمته في الحديث رقم (٩٦).

(٦) الحسن بن أحمد بن شاذان، البغدادي البزاز. ثقة، سبقت ترجمته في الحديث رقم (٩١).

(٧) حمزة بن محمد العقبي، الدهقان. وقال الخطيب: كان ثقة. سبقت ترجمته في الحديث رقم (٩٦).

(٨) محمد بن شاذان، أبو بكر الجوهري، بغدادي، ثقة، من الحادية عشرة. تمييز. التقريب (رقم: ٥٩٥٠).

(٩) هَوذة بن خليفة بن عبدالله بن عبدالرحمن بن أبي بكرة الثقفي البكراوي، أبو الأشهب البصري الأصم، نزيل بغداد، صدوق، من التاسعة. ق. التقريب (رقم: ٧٣٢٧).

(١٠) عوف بن أبي جَميلة الأعرابي العبدي البصري، ثقة رمي بالقدر وبالتشيع. سبقت ترجمته في الحديث رقم (٣٢٧).

(١١) شهر بن حوشب الأشعري الشامي، صدوق، كثير الإرسال والأوهام. سبقت ترجمته في الحديث رقم (٦٠٦).

(١٢) الرب يطلق في اللغة على المالك، والسيد، والمدبر، والمربي، والقيم، والمنعم، ولا يطلق غير مضاف إلا على الله تعالى، وإذا أطلق على غيره أضيف، فيقال رب كذا. وأراد به في هذا الحديث المولى والسيد، يعني أن الأمة تلد لسيدها ولدا فيكون لها كالمولى؛ لأنه في الحسب كأبيه، أراد أن السبي يكثر والنعمة تظهر في الناس فتكثر السراري. انظر: النهاية لابن الأثير (٢/١٧٩).

(١٣) رواه أحمد في مسنده برقم (٩١٢٨)، وقال شعيب الأرنؤوط -محقق مسند أحمد- (١٥/٦٥): حديث صحيح، وهذا إسناد ضعيف لضعف شهر بن حوشب.

وروي من حديث شهر بن حوشب، عن ابن عباس، في ثالث مسند الفريابي[١].

وفي نسخة بشر بن شعيب[٢]، عن أبيه[٣]، عن أبي الزِّنَاد[٤]، عن الأعرج[٥]، عن أبي هريرة قال: قال رسول الله: ((لَا تَقُومُ السَّاعَةُ حَتَّى يَتَطَاوَلَ النَّاسُ فِي الْبُنْيَانِ))[٦].

٢٥- المباهاة بالمساجد[٧] واتخاذها طرقًا[٨].

٦٣٣- أخبرتنا زينب[٩] قالت: أنبأنا ابن السيدي[١٠]، أنا وفاء[١١]، وابن شاتيل، قالا: أنا ابن بيان[١٢]، أنا ابن بشران[١٣]، أنبأ حمزة بن محمد[١٤]، ثنا عبدالكريم[١٥]، ثنا محمد بن عبدالله الخزاعي[١٦]، ثنا

(١) لم أقف عليه، ولعله مفقود.

(٢) بشر بن شعيب بن أبي حمزة دينار القرشي مولاهم، أبو القاسم الحمصي، ثقة، من كبار العاشرة، قال ابن حبان: قال البخاري: تركناه. فأخطأ ابن حبان. وانما قال البخاري: تركناه حيا سنة اثنتي عشرة. خ ت س. التقريب: (رقم: ٦٨٨).

(٣) شعيب بن أبي حمزة الحمصي، ثقة عابد. سبقت ترجمته في الحديث رقم (١٧٢).

(٤) عبدالله بن ذكوان القرشي. أبو الزناد، ثقة، سبقت ترجمته في الحديث رقم (١٢٨).

(٥) عبدالرحمن بن هرمز الأعرج، ثقة، ثبت سبقت ترجمته في الحديث رقم (٧).

(٦) رواه البيهقي في شعب الإيمان برقم (١٠٢١٨). والبخاري في الأدب المفرد برقم (٤٤٩)، والداني في السنن الواردة في الفتن برقم (٣٩٤) من طريق: ابن أبي الزناد، عن أبيه، به. وأحمد في مسنده برقم (١٠٨٥٨) من طريق: ورقاء، عن أبي الزناد، به. بنحوه. وقال الألباني في صحيح الأدب المفرد (ص: ١٧٣): صحيح.

(٧) من المباهاة وهي المفاخرة، والمعنى أنهم يزخرفون المساجد ويزينونها ثم يقعدون فيها ويتمارون ويتباهون ولا يشتغلون بالذكر وقراءة القرآن والصلاة. والأحاديث في هذا الباب فيها معجزة ظاهرة لإخباره ﷺ عما سيقع بعده فإن تزويق المساجد والمباهاة بزخرفتها كثر في هذا الزمان. انظر: عمدة القاري شرح صحيح البخاري (٢٠٥/٤)، وعون المعبود وحاشية ابن القيم لمحمد آبادي (٨٤/٢).

(٨) أي: للمارة يدخل الرجل من باب ويخرج من آخر فلا يصلي فيه تحية ولا يعتكف فيه لحظة. انظر: التيسير بشرح الجامع الصغير للمناوي (٣٨٠/٢).

(٩) زينب بنت الكمال أحمد المقدسية. سبقت ترجمته في الحديث رقم (٩١).

(١٠) محمد بن عبدالكريم السيدي، الإصبهاني. أبو جعفر سبقت ترجمته في الحديث رقم (٩٦).

(١١) وفاء بن أسعد بن النفيس التركي، ثم البغدادي الخباز. سبقت ترجمته في الحديث رقم (١٩٩).

(١٢) علي بن أحمد بن محمد بن بيان، الرزاز، البغدادي. سبقت ترجمته في الحديث رقم (١٩٩).

(١٣) عبدالملك بن محمد بن بشران الأموي، المحدث، الصادق، سبقت ترجمته في الحديث رقم (٨).

(١٤) حمزة بن محمد بن العباس الدهقان. وقال الخطيب: كان ثقة. سبقت ترجمته في الحديث رقم (٩٦).

(١٥) عبدالكريم بن الهيثم الديرعاقولي، القطان. وكان ثقة. سبقت ترجمته في الحديث رقم (٥١٥).

(١٦) محمد بن عبدالله بن عثمان الخزاعي البصري، ثقة، من صغار التاسعة. د ق. التقريب: (رقم: ٦٠٣٥).

حماد بن سلمة(١)، عن قتادة(٢)، عن أنس، وحماد، عن أيوب(٣)، عن أبي قلابة(٤)، عن أنس، أن رسول الله ﷺ قال: ((لَا تَقُومُ السَّاعَةُ حَتَّى يَتَبَاهَى(٥) النَّاسُ بِالْمَسَاجِدِ))(٦).

رواه أبو محمد الدارمي: عن عفان(٧)، عن حماد بن سلمة، عن أيوب، عن أبي قلابة(٨).

وهو في مشيخة أبي سعد السبط(٩). وهو في حديث للأزجي(١٠)، عن القواس(١١). وحديث السلفي(١٢)، عن الحربي(١٣). وفي موافقات سماع سعد بن عامر للضياء(١٤). وعاشر معجم الطبراني الصغير(١٥)

---

(١) حماد بن سلمة بن دينار البصري، ثقه، عابد، سبقت ترجمته في الحديث رقم (٧).

(٢) قتادة بن دعامة السدوسي، ثقة. سبقت ترجمته في الحديث رقم (٢١٥).

(٣) أيوب بن أبي تميمة كيسان السَختياني ثقة، ثبت. سبقت ترجمته في الحديث رقم (١٣٦).

(٤) عبدالله بن زيد بن عمرو أو عامر الجرمي، ثقة. سبقت ترجمته في الحديث رقم (٢٦).

(٥) المباهاة: المفاخرة، وقد باهى به يباهي مباهاة. انظر: النهاية لابن الأثير (١/١٦٩).

(٦) رواه أحمد في مسنده برقم (١٢٣٧٩) و(١٢٤٧٣) و(١٢٥٣٧) و(١٣٤٠٤) و(١٤٠٢٠) بنحوه. وصححه الألباني في صحيح الجامع الصغير (٢/١٢٣٧). والبزار في مسنده برقم (٦٧٧٨) و(٧٢٦٣)، وأبو يعلى الموصلي في مسنده برقم (٢٧٩٨) و(٢٧٩٩)، وابن خزيمة في صحيحه برقم (١٣٢٣)، وابن حبان في صحيحه برقم (١٦١٣) و(١٦١٤)، والداني في السنن الواردة في الفتن برقم (٤١٣)، والبيهقي في السنن الكبرى برقم (٤٢٩٩)، والشجري في ترتيب الأمالي الخميسية برقم (٢٨٣٨)، والبغوي في شرح السنة برقم (٤٦٤)، والضياء في المختارة برقم (٢٢٣٧)، و(٢٢٣٨) بنحوه.

(٧) عفان بن مسلم بن عبدالله الباهلي الصفار البصري ، ثقة ، ثبت. سبقت ترجمته في الحديث رقم (٧٤).

(٨) رواه الدارمي في مسنده برقم (١٤٤٨).

(٩) المظفر بن الحسن الهمذاني. أبو سعد مات سنة: (٤٦١هـ) حدث عن: جده ابن لال، وأحمد بن فراس العبقسي، وغيرهما. قال الخطيب: كتبت عنه، وكان ثقة. انظر: تاريخ الإسلام (١٠/١٦٠) (رقم:٢١). ورواه في الفوائد المنتقاة عن الشيوخ الثقات برقم (٤٢) مخطوط.

(١٠) عبدالعزيز بن علي بن أحمد البغدادي الأزجي الخياط. أبو القاسم (٣٥٦-٤٤٤هـ). سمع من: أبي عبدالله العسكري، وابن لؤلؤ الوراق، وغيرهما. روى عنه: القاضي أبو يعلي الحنبلي، والخطيب، وغيرهما. الشيخ، الإمام، المحدث، المفيد، قال الخطيب: كتبنا عنه، وكان صدوقاً كثير الكتاب. وله مصنف في الصفات. انظر: تاريخ الإسلام (٩/٦٥٦) (رقم: ١١٠)، والسير له (١٨/١٨) (رقم: ١٢).

(١١) يوسف بن عمر بن مسرور البغدادي، القواس. المحدث الثقة. سبقت ترجمته في الحديث رقم (٤٩١).

(١٢) لم أقف عليه.

(١٣) علي بن عمر الحميري البغدادي الحربي. صدوق. سبقت ترجمته في الحديث رقم (٦٠٥).

(١٤) صفة النبي وأجزاء أخرى جمع الضياء برقم (١٦).

(١٥) رواه الطبراني في معجمه الصغير برقم (١٠٨٧). وفي معجمه الأوسط برقم (٨٤٦٠)، وفي معجمه الكبير برقم

رواه: (د س ق)[١].

٦٣٤- لأبي عامر الخزاز[٢]، عن أبي قلابة، ولفظه: ((سَيَأْتِي عَلَى النَّاسِ زَمَانٌ يَتَبَاهَوْنَ فِيهِ بِكَثْرَةِ الْمَسَاجِدِ، لَا يَعْمُرُونَهَا إِلَّا قَلِيلًا))[٣].

٦٣٥- قول أبي ذر: "وَسَيَأْتِي عَلَيْكُمْ زَمَانٌ السّلمَةُ فِيهِ مَبْسُوطَةٌ، والصَّدَّقَةُ فِيهِ مَقْبُوضَةٌ، وَالْهَوَى فِيهِ قَائِدٌ لِلْعَمَلِ، وَبِنَاءُ المِسَاجِدِ فِيهِ حَسَنٌ، وَمِنْ أَمَرَاتِ السَّاعَةِ أَنْ تَجِدَ المِدَائِحَ فِي المِسَاجِدَ"[٤]. في الأول من حديث المعتمر بن سليمان.

٦٣٦- حديث مكحول[٥]، عن علي، في نسخة عيسى بن سالم: ((مِنْ أَمَرَاتِ السَّاعَةِ: إِذَا رَأَيْتُمُ النَّاسَ أَمَاتُوا الصَّلَاةَ، وَأَضَاعُوا الْأَمَانَةَ، وَاسْتَحَلُّوا الْكَبَائِرَ، وَأَكَلُوا الرِّبَا، وَأَخَذُوا الرِّشَا[٦]، وَشَيَّدُوا الْبِنَاءَ، وَاتَّبَعُوا الْهَوَى، وَبَاعُوا الدِّينَ بِالدُّنْيَا، وَاتَّخَذُوا الْقُرْآنَ مَزَامِيرَ، وَاتَّخَذُوا جُلُودَ السِّبَاعِ (صِفاقًا)[٧]، وَالْمَسَاجِدَ طُرُقًا، وَفَشَا الزِّنَا، وَتَهَاوَنُوا بِالطَّلَاقِ، وَصَارَ الْمَطَرُ قَيْظًا[٨]، وَالْوَلَدُ غَيْظًا، وَزُخْرِفَتِ الْمَسَاجِدُ،..))[٩]. الحديث بطوله.

---

(٧٥٢) بنحوه.

(١) رواه ابن ماجه في سننه برقم (٧٣٩)، وأبو داود في سننه برقم (٤٤٩) بنحوه. والنسائي في سننه برقم (٦٨٩) بمعناه.

(٢) صالح بن رستم المزني مولاهم، أبو عامر الخزاز البصري، صدوق، كثير الخطأ، من السادسة. خت م ٤. التقريب (رقم: ٢٨٦١).

(٣) رواه الطبراني في معجمه الأوسط برقم (٧٥٥٩)، وأبو يعلى الموصلي في مسنده برقم (٢٨١٧)، وابن خزيمة في صحيحه برقم (١٣٢١)، والبغوي في شرح السنة برقم (٤٦٦)، والضياء في المختارة برقم (٢٢٣٩) عن: أبي قلابة، عن أنس. بنحوه. وقال الألباني في تمام المنة في التعليق على فقه السنة (ص: ٢٩٤): هو بهذا اللفظ ضعيف، -وإن كان معناه مطابقاً للواقع اليوم-، وعلته أبو عامر الخزاز وهو ضعيف لكثرة أوهامه.

(٤) رواه ابن أبي شيبة في مصنفه برقم (٤٧٠١) أخره.

(٥) مكحول الشامي، ثقة. سبقت ترجمته في الحديث رقم (٣٠٢).

(٦) الرشوة: الوصلة إلى الحاجة بالمصانعة. وأصله من الرشاء الذي يتوصل به إلى الماء. فالراشي من يعطي الذي يعينه على الباطل. والمرتشي الآخذ. والرائش الذي يسعى بينهما يستزيد لهذا ويستنقص لهذا. فأما ما يعطى توصلا إلى أخذ حق أو دفع ظلم فغير داخل فيه. انظر: النهاية لابن الأثير (٢/٢٢٦).

(٧) أقرب قراءة لها كما وردت في الحلية وفي التذكرة بأحوال الموتى والاخرة ، وقد تكون: (صفافاً) كما وردت في كنز العمال (١٤/ ٥٧٣). قال ابن الأثير في النهاية (٣/ ٣٩) الصفاق: جلدة رقيقة تحت الجلد الأعلى وفوق اللحم.

(٨) القيظ: أي شديد الحر. والمطر قيظا: لأن المطر إنما يراد للنبات وبرد الهواء. والقيظ ضد ذلك. انظر: النهاية لابن الأثير (٤/١٣٢).

(٩) رواه أبو القاسم البغوي في نسخة عيسى بن سالم الشاشي (ل/٧٧ب) مخطوط. ورواه الشجري في ترتيب الأمالي

٦٣٧- وفي العزلة لابن أبي الدنيا قول أبي هريرة: ((إِذَا كَانَ الشِّتَاءُ قَيْظًا[١]، وَكَانَ الوَلَدُ غَيْظًا، وَفَاضَ اللِّئَامُ فَيْضًا، وَغَاضَ الكِرَامُ غَيْضًا، فَشُوَيْهَاتُ[٢] عَفْرٍ[٣] بِجَبَلٍ وَعْرٍ[٤] خَيْرٌ مِنْ مُلْكِ بَنِي النَّضِيرِ))[٥]. في العزلة لابن أبي الدنيا [٦].

٦٣٨- (د): حديث ابن عباس: ((مَا أُمِرْتُ بِتَشْيِيدِ الْمَسَاجِدِ))[٧]. في ثاني أبي بكر ابن سرور[٨].

٦٣٩- حديث عبدالله بن عمر: ((إِنَّ مِنْ أَشْرَاطِ السَّاعَةِ أَنْ يُرَكَبَ الْمَنْظُورُ، وَيُلْبَسَ الْمَشْهُورُ، وَتُبْنَى الْمُشَيَدُ[٩])) الحديث [١٠]. في ثالث فوائد ابن أبي عقيل[١١].

٦٤٠- (ق): حديث عكرمة، عن ابن عباس: ((سَتُشَرِّفُونَ[١٢] مَسَاجِدَكُمْ بَعْدِي، كَمَا

الخميسية برقم (٢٧٢٤) من طريق: عيسى بن سالم الشاشي. ورواه أبو نعيم في الحلية (٣٥٨/٣) من طريق: فرج بن فضالة، عن عبدالله بن عبيد الليثي، عن حذيفة بن اليمان. بمعناه. وقال القرطبي في التذكرة (١٢٥٥/١) غريب من حديث عبدالله بن عمير عن حذيفة لم يروه عنه فيما أعلم إلا فرج بن فضالة.

(١) أي قلَّ مطره.

(٢) شويهات: تصغير: شاه.

(٣) العفرة: بياض ليس بالناصع، ولكن كلون عفر الأرض، وهو وجهها. انظر: النهاية لابن الأثير(٢٦١/٣).

(٤) أي غليظ حزن، يصعب الصعود إليه. انظر: النهاية لابن الأثير (٢٠٦/٥).

(٥) رواه الفاكهي في أخبار مكة برقم (١٦٧٨)، وأبو بكر الدينوري في المجالسة وجواهر العلم برقم (٢٣٨٦)، وأبو نعيم الأصبهاني في الحلية (١٣٨/٩) بنحوه. وفيها: سمعت الشافعي، يقول: "لما قتل عبدالله بن الزبير وجد في تابوت له حق وفتح، فإذا فيه بطاقة مكتوب فيها: وذكر الحديث.

(٦) رواه ابن أبي الدنيا في العزلة والانفراد برقم (٢٠١) من طريق: إبراهيم بن سعيد الجوهري، عن يحيى بن يزيد التوفلي، عن أبيه، عن يزيد بن خصيفة، عن أبيه، عنه. قال –محقق العزلة والانفراد– (ص: ٧٦): إسناده ضعيف جداً: فيه: يحي بن يزيد التوفلي، منكر الحديث، وأبوه مجمع على ضعفه.

(٧) رواه أبو داود في سننه برقم (٤٤٨). وصححه الألباني في صحيح الجامع الصغير (٩٧٣/٢).

(٨) لم أقف عليه.

(٩) أي الْمُطَوَّلُ. انظر: لسان العرب (٢٤٤/٣).

(١٠) رواه تمام البجلي في فوائده برقم (٥٠٤) بنحوه. وذكره ابن عراق في تنزيه الشريعة المرفوعة (٣٤٥/٢) وبدل (المشيد) بـ (المدور) وقال: ولا يصح، فيه أبو مهدي سعيد بن سنان تفرد به. وذكره العقيلي في الضعفاء الكبير (١٠٧/٢) من طريق: سعيد بن سابق، عن مسلمة بن علي، عن سعيد بن سنان، عن حدير بن كريب، عن كثير بن مرة، عنه. وبدل (المشيد) بـ (المسدور) وقال عن مهدي بن سنان: لا يتابع عليه، ولا يعرف إلا به.

(١١) لم أقف عليه.

(١٢) الشُّرَفُ الَّتِي طُوِّلت أبنِيَتُها بِالشُّرَفِ، وَاحِدَتُهَا شُرْفَةٌ. انظر: النهاية لابن الأثير (٤٦٣/٢).

شَرَّفَتِ الْيَهُودُ كَنَائِسَهَا))[١].

٦٤١- حديث يزيد بن الأصم[٢]، عن ابن عباس: "لَتُزَخْرِفُنَّهَا كَمَا زَخْرَفَهَا الْيَهُودُ وَالنَّصَارَى"[٣][٤]. في جزء ابن ميمون[٥].

٦٤٢- حديث ابن مسعود: (("لَتَتَّخِذنَّ الْمَسَاجِدُ طُرُقًا"، وفيه: "وَأَنْ يَغْلُوَ الْخَيْلُ وَالنِّسَاءُ، ثُمَّ تَرْخُصَ فَلَا تَغْلُو أَبَدًا"))[٦]. في ثاني رابع ابن السماك[٧].

[٣٦٩/أ]

٢٦- باب رفع الأمانة والحياء والإيمان[٨]

٦٤٣- وقول النبي ﷺ: ((الْحَيَاءُ مِنَ الْإِيمَانِ، وَالْإِيمَانُ فِي الْجَنَّةِ، وَالْبَذَاءُ[٩] مِنَ الْجَفَاءِ[١٠]، وَالْجَفَاءُ فِي النَّارِ))[١١].

---

(١) رواه ابن ماجه في سننه برقم (٧٤٠)، وضعفه الألباني في الضعيفة (٢٥٦/٦).

(٢) يزيد بن الأصم، واسمه: عمرو بن عبيد بن معاوية البَكّائي، أبو عوف، كوفي نزل الرقة، وهو ابن أخت ميمونة أم المؤمنين، يقال: له رؤية ولا يثبت، وهو ثقة، من الثالثة. بخ م ٤. التقريب (رقم: ٧٦٨٦).

(٣) رواه البخاري في صحيحه، كتاب الصلاة، باب بنيان المسجد، (٩٧/١) موقوفاً. وأبو داود في سننه برقم (٤٤٨) مرفوعاً. وقال الألباني في صحيح أبي داود (٣٤٧/٢): إسناده صحيح، وصححه ابن حبان (١٦١٣). وقول ابن عباس؛ عَلقَهُ البخاريَ في "صحيحه"، وهو موقوف في حكم المرفوع، وقد روي مرفوعاً.

(٤) الذي فهمه ابن عباس من الأخبار النبوية من أن هذه الأمة تحذو حذو بني إسرائيل.. والحديث ظاهر في الكراهة أو التحريم لقول ابن عباس: كما زخرفت اليهود والنصارى، فإن التشبه بهم محرم وذلك أنه ليس المقصود من بناء المساجد إلا أن تكن الناس من الحر والبرد، وتزيينها يشغل القلوب عن الخشوع الذي هو روح جسم العبادة. سبل السلام للصنعاني (٢٣٦/١).

(٥) لم أقف عليه.

(٦) رواه ابن أبي شيبة في مسنده برقم (٣٧٧)، والحاكم في المستدرك برقم (٨٣٧٩) و(٨٥٩٨)، وعبدالرزاق الصنعاني في مصنفه برقم (٥١٣٧)، وأبو داود الطيالسي في مسنده برقم (٣٩٣)، والطبراني في معجمه الكبير برقم (٩٤٨٦)، وبرقم (٩٤٨٧) و(٩٤٩٠) أوله، والبيهقي في السنن الكبرى برقم (٣٣٢٨)، وفي معرفة السنن والأثار برقم (٤١٣٧) أوله، والضياء في المختارة برقم (٢٣٢٥). بنحوه. وقال الحاكم في المستدرك (٤٩٣/٤): هذا حديث صحيح الإسناد.وضعفه الألباني في الضعيفة (٣٩/٤).

(٧) لم أقف عليه في فوائده -مخطوط-.

(٨) وهذا من الأشراط التي ظهرت ولا تزال تتابع باستمرار.

(٩) الفُحْش مِنَ القَوْل. انظر: النهاية لابن الأثير (٢٨١/١).

(١٠) الجَفَاء: البُعْد عَن الشَّيْء. ويراد به: ترك الصلة والبر. انظر: النهاية لابن الأثير (٢٨٠/١-٢٨١).

(١١) رواه أحمد في مسنده برقم (١٠٥١٢)، والترمذي في سننه برقم (٢٠٠٩) عن أبي هريرة. وابن ماجه في مسنده برقم

في عاشر المعجم الصغير للطبراني[١].

٦٤٤- وحديث أبي موسى: ((الْحَيَاءُ وَالْإِيمَانُ مَقْرُونَانِ لَا يَفْتَرِقَانِ إِلَّا جَمِيعًا))[٢]. في سادس المعجم الصغير للطبراني[٣].

٦٤٥- حديث ابن شهاب[٤]: بلغني أن رسول الله قال: ((إِنَّ الدِّينَ يُنْزَعُ عُرْوَةً[٥] عُرْوَةً فَأَوَّلُهَا الرَحِمُ وَالأَمَانَةُ ثُمَّ الصَّلَاة حَتَّى يُصَلُّوا فَيَتَفَرَقُوا عَلَى غَيْرِ شَيْءٍ))[٦]. في حادي عشر أبي سهل بن زياد[٧].

٦٤٦- أخبرنا ابن أبي طالب[٨]، أنبأنا الكَاشْغَرِيّ[٩]، أنا ابن البَطِّي[١٠]، أنا رزق

(٤١٨٤) عن أبي بكرة. وقال الترمذي في سننه (٤٣٣/٣): هذا حديث حسن صحيح. وصححه الألباني في الصحيحة (٨٩٣/١).

(١) رواه الطبراني في معجمه الصغير برقم (١٠٩١).

(٢) أي جمعهما الله ولازم بينهما فحيثما وجد أحدهما وجد الآخر، وإذا رفع أحدهما رفع الآخر لتلازمهما، وذلك لأن المكلف إذا لم يستحي من الله لا يحفظ الرأس وما وعى ولا البطن وما حوى.. بل ينهمك في المعاصي وذلك بريد الكفر. انظر: التيسير بشرح الجامع الصغير (٢٨١/١).

(٣) رواه الطبراني في معجمه الصغير برقم (٦٢٢)، وفي معجمه الأوسط برقم (٤٤٧١)، وضعفه الألباني في ضعيف الجامع الصغير (ص: ٤١٣).

(٤) محمد بن مسلم بن شهاب الزهري، متفق على جلالته وإتقانه وثبته، سبقت ترجمته في الحديث رقم (٧).

(٥) العروة: وهي في الأصل ما يعلق به الدلو فاستعير لما يتمسك به من أمر الدين، ويتعلق به من شعب الإسلام. انظر: التيسير بشرح الجامع الصغير للمناوي (٢٩٠/٢).

(٦) رواه الداني في السنن الوارده في الفتن برقم (٧٢١) ولفظه: "لَتُنْتَقَضَنَّ عُرَى الْإِسْلَامُ عُرْوَةً عُرْوَةً، وَلَتَرْكَبُنَّ سُنَنَ الْأُمَمِ مِنْ قَبْلِكُمْ حَذْوَ النَّعْلِ بِالنَّعْلِ، لَا تُخْطِئُونَ طَرِيقَهُمْ، وَلَا يُخْطَأُ بِكُمْ، حَتَّى يَكُونَ أَوَّلَ نَقْضِكُمْ مِنْ عُرَى الْإِيمَانِ الْأَمَانَةُ، وَآخِرَهَا الصَّلَاةُ...". عن: حذيفة بن اليمان.

(٧) لم أقف إلا على مجلس واحد من أماليه – مخطوط –، ولم أجده فيه.

(٨) أحمد بن أبي طالب الصالحي ابن الشحنة. سبقت ترجمته في الحديث رقم (٢٢٦).

(٩) إبراهيم بن عثمان بن يوسف التركي، الكاشغري، ثم البغدادي، الزركشي. أبو إسحاق (٥٥٤ ٦٤٥هـ). سمع من: أبي الفتح بن البطي، ويحيى بن ثابت، وغيرهما. حدث عنه: ابن نقطة، والبرزالي، وغيرهما. الشيخ، المعمر، مسند العراق، قال ابن نقطة: سماعه صحيح. قال ابن النجار: هو صحيح السماع، إلا أنه عسر جدا، يذهب إلى الاعتزال. انظر: السير (١٤٨/٢٣-١٥٠) (رقم: ١٠٣).

(١٠) محمد بن عبدالباقي بن أحمد البغدادي، الحاجب، ابن البطي. أبو الفتح (٤٧٧-٥٦٤هـ). سمع من: رزق الله التميمي، وثابت بن بندار، وغيرهما. حدث عنه: ابن عساكر، وإبراهيم بن عثمان الكاشغري، وغيرهما. الشيخ الجليل، العالم، الصدوق، مسند العراق، قال ابن نقطة: .. وهو ثقة، صحيح السماع، سمع منه الأئمة والحفاظ. وقال الشيخ

الله[1].

وأخبرنا أبو بكر[2] وعيسى[3]، قالا: أنا الأربلي[4]، أنا يحيى بن ثابت[5]، أنبأ طراد[6]، قالا: أنا ابن بشران[7]، أنا ابن البختري[8]، نا محمد بن غالب بن حرب الضبي[9]، ثنا أبو سلمة[10]، ثنا جرير بن حازم[11]، أنبأ يعلى بن حكيم[12] أظنه عن سعيد بن جبير، عن ابن عمر، قال: ((إِنَّ الْحَيَاءَ وَالْإِيمَانَ قُرِنَا جَمِيعًا، فَإِذَا رُفِعَ أَحَدُهُمَا رُفِعَ الْآخَرُ))[13].

قال محمد بن غالب: ثنا به أبو سلمة في سؤال ابن ستوية[14] في الفوائد فأسنده، وحدثنا به في حديث جرير بن حازم، ولم يقل فيه عن النبي ﷺ[15].

موفق الدين: هو شيخنا وشيخ أهل بغداد في وقته، ..وكان ثقة. انظر: السير (٢٠/٤٨١-٤٨٣) (رقم: ٣٠٤).

(١) رزق الله بن عبدالوهاب بن عبدالعزيز التميمي البغدادي. أبو محمد. مات سنة: (٤٨٨هـ). سمع من: أبيه، وأبي الحسين بن بشران، وغيرهما. حدث عنه: هبةالله بن طاووس، وأبو الفتح بن البطي، وغيرهما. الشيخ الإمام، رئيس الحنابلة، قال السمعاني: هو فقيه الحنابلة وإمامهم، قرأ القرآن والفقه والحديث والأصول والتفسير والفرائض واللغة العربية،.. انظر: السير (١٨/٦٠٩-٦١٥) (رقم: ٣٢٥).

(٢) أبو بكر بن أحمد بن عبدالدائم المقدسي ، مسند الشام، سبقت ترجمته في الحديث رقم (١٩)

(٣) عيسى بن عبد الرحمن بن معالي الصالحي. سبقت ترجمته في الحديث رقم (١٧).

(٤) محمد بن إبراهيم بن مسلم الإربلي الصوفي. الشيخ المسند. سبقت ترجمته في الحديث رقم (١٩).

(٥) يحيى بن ثابت بن بندار الدينوري، الشيخ الجليل المسند. سبقت ترجمته في الحديث رقم (٤٧٧).

(٦) طراد بن محمد بن علي القرشي. ثقة، ثبت. سبقت ترجمته في الحديث رقم (٢١٢).

(٧) علي بن محمد بن بشران، البغدادي، كان صدوقاً. سبقت ترجمته في الحديث رقم (٨٨).

(٨) محمد بن عمرو بن البختري الرزاز. كان ثقة ثبتاً. سبقت ترجمته في الحديث رقم (٣٧٩).

(٩) محمد بن غالب بن حرب الضبي البصري التمار تمتام، ثقة. سبقت ترجمته في الحديث رقم (٨٨).

(١٠) موسى بن إسماعيل المِنْقَري، أبو سلمة التَبُوْذَكي، مشهور بكنيته وباسمه، ثقة ثبت، من صغار التاسعة. ع. التقريب (رقم: ٦٩٤٣).

(١١) جرير بن حازم الأزدي، البصري، ثقة. سبقت ترجمته في الحديث رقم (٢٨٢).

(١٢) يعلى بن حكيم الثقفي، مولاهم المكي، نزيل البصرة، ثقة، من السادسة. خ م د س ق. التقريب (رقم: ٧٨٤١).

(١٣) رواه ابن أبي شيبة في مصنفه برقم (٢٥٣٥٠) و(٣٠٣٧٢)، والبخاري في الأدب المفرد برقم (١٣١٣)، والمروزي في تعظيم قدر الصلاة برقم (٨٨٤) موقوفاً. والحاكم في المستدرك برقم (٥٨)، وأبو نعيم الأصبهاني في الحلية (٤/٢٩٧)، والبيهقي في شعب الإيمان برقم (٧٣٣١) مرفوعاً. وقال الحاكم في المستدرك (١/٧٣): هذا حديث صحيح على شرطهما، فقد احتجا برواته ولم يخرجاه بهذا اللفظ. وذكره الألباني في صحيح الأدب المفرد (ص: ٤٩٩).

(١٤) كتب المصنف في الهامش: (ابن اشتوية).

(١٥) شعب الإيمان للبيهقي(١٠/١٦٧).

٦٤٧- حديث حذيفة: (("أَنَّ الأَمَانَةَ نَزَلَتْ فِي جِذْرِ[١] قُلُوبِ الرِّجَالِ"، وفيه: ثُمَّ حَدَّثَنَا عَنْ رَفْعِهَا فَقَالَ: "تُرْفَعُ الأَمَانَةَ"...)) الحديث[٢]. في الأول من جامع معمر[٣].

٦٤٨- حديث عمر بن الخطاب: ((أَوَّلُ مَا يُرْفَعُ مِنْ النَّاسِ الْأَمَانَةُ، وَآخِرُ مَا يَبْقَى الصَّلَاةُ)). في رابع المعجم الصغير للطبراني[٤].

٦٤٩- حديث أبي هريرة: ((أَوَّلُ مَا يُرْفَعُ مِنْ هَذِهِ الْأُمَّةِ الْحَيَاءُ وَالْأَمَانَةُ؛ فَسَلُوهُمَا اللَّهَ))[٥]. رواه الخرائطي في الثالث من مساوئ الأخلاق[٦].

٦٥٠- (خ): حديث أبي هريرة: (("إِذَا ضُيِّعَتِ الأَمَانَةُ فَانْتَظِرِ السَّاعَةَ"، قَالَ: كَيْفَ إِضَاعَتُهَا؟ قَالَ: "إِذَا أُسْنِدَ الأَمْرُ إِلَى غَيْرِ أَهْلِهِ"))[٧]. في المصافحة للبرقاني.

٢٧- باب كثرة الزلازل[٨]

٦٥١- في نسخة بشر بن شعيب بن أبي حمزة[٩]، عن أبيه[١٠]، عن أبي الزناد[١١]، عن الأعرج[١٢]، عن أبي هريرة، قال رسول الله ﷺ: (("لَا تَقُومُ السَّاعَةُ حَتَّى يُقْبَضَ الْعِلْمُ، وَتَكْثُرَ الزَّلَازِلُ، وَتَظْهَرَ الْفِتَنُ، وَيَظْهَرَ الْهَرْجُ " قَالُوا: وَالْهَرْجُ أَيُّمَا هُوَ يَا رَسُولَ اللهِ؟ قَالَ: "الْقَتْلُ

(١) أي في أصلها. انظر: النهاية لابن الأثير (١/٢٥٠).

(٢) رواه البخاري في صحيحه، كتاب الرقاق، باب رفع الأمانة، (٨/١٠٤)، برقم (٦٤٩٧) و(٧٠٨٦) و(٧٢٧٦). ومسلم في صحيحه، كتاب الإيمان، باب رفع الأمانة والإيمان من بعض القلوب..، (١/١٢٦)، برقم (٢٣٠/١٤٣).

(٣) رواه معمر بن راشد في جامعه برقم (٢٠١٩٤).

(٤) رواه الطبراني في معجمه الصغير برقم (٣٨٧)، وأبو نعيم الأصبهاني في الحلية (٢/١٧٤)، والبيهقي في شعب الإيمان برقم (٤٨٩٢). وضعفه الألباني في الضعيفة (٥/٤٥٧).

(٥) رواه البيهقي في شعب الإيمان برقم (٤٨٩٣)، والشهاب القضاعي في مسنده برقم (٢١٥) بنحوه. وأبو يعلى الموصلي في مسنده برقم (٦٦٣٤) بنحوه وزاد عليه.

(٦) رواه الخرائطي في مكارم الأخلاق برقم (٣١٢) و(١٧٨) بنحوه. ولم أقف عليه في مساوئ الأخلاق له.

(٧) رواه البخاري في صحيحه، كتاب الرقاق، باب رفع الأمانة، (٨/١٠٤)، برقم (٦٤٩٦) و(٥٩).

(٨) وهذا مما أخبر عنه النبي ﷺ أنه من أمارات الساعة التي ظهرت ولا تزال تتابع باستمرار.

(٩) بشر بن شعيب القرشي، ثقة. سبقت ترجمته في الحديث رقم (٦٣٢).

(١٠) شعيب بن أبي حمزة الأموي الحمصي، ثقة عابد. سبقت ترجمته في الحديث رقم (١٧٢).

(١١) عبدالله بن ذكوان القرشي، ثقة. سبقت ترجمته في الحديث رقم (١٢٨).

(١٢) عبدالرحمن بن هرمز الأعرج، أبو ثقة، ثبت سبقت ترجمته في الحديث رقم (٧).

الْقَتْلُ"))[١]. وهو في مشيخة ابن الأبنوسي[٢]، وأول البغوي[٣]، عن أبي الزناد وغيره، رواه البخاري وقال: "وَيَتَقَارَبَ الزَّمَانُ"[٤].

٦٥٢- في حديث سلمة بن نفيل[٥]: ((وَبَيْنَ يَدَيِ السَّاعَةِ مُوتَانٌ[٦] شَدِيدٌ، وَبَعْدَهُ سَنَوَاتُ الزَّلَازِلِ))[٧]. في سادس فوائد ابني أبي دجانة.

رواه الدارمي في مسنده في فضائل النبي ﷺ، وقال: مسلمة السكوني، قال: وقال غير محمد -يعني ابن المبارك[٨]-: سلمة السكوني.[٩]

٦٥٣- حديث نصر بن علقمة[١٠]، عن أبي هريرة: ((أُمَّتِي مَرْحُومَةٌ، إِنَّمَا عَذَابُهَا فِي الدُّنْيَا بِالزَّلَازِلِ وَ البَلَاءِ وَالْفِتَنِ))[١١]. في علي بن بحر من موافقات الضياء.

وقوله تعالى في ثمود: ﴿ فَأَخَذَتْهُمُ ٱلرَّجْفَةُ ﴾ [الأعراف: ٧٨] يعني: الزلزلة الشديدة.

---

(١) رواه أحمد في مسنده برقم (١٠٨٦٣) من طريق: علي، عن ورقاء، عن أبي الزناد، به. بنحوه. وقال شعيب الأرنؤوط -محقق مسند أحمد- (٥٠٢/١٦): إسناده صحيح على شرط مسلم، رجاله ثقات رجال الشيخين غير علي -وهو ابن حفص- فمن رجال مسلم.

(٢) رواه ابن الأبنوسي في مشيخته برقم (١٠٣).

(٣) رواه البغوي في شرح السنة برقم (٤٢٣٣) مُطولاً.

(٤) رواه البخاري في صحيحه، أبواب الإستسقاء، باب ما قيل في الزلازل والآيات، (٣٣/٢)، برقم (١٠٣٦).

(٥) سلمة بن نُفيل السكوني، له صحبة، سكن حمص. س. التقريب (رقم: ٢٥١٣).

(٦) الموت الكثير الوقوع. انظر: النهاية لابن الأثير (٣٧٠/٤).

(٧) رواه أحمد في مسنده برقم (١٦٩٦٤)، وابن حبان في صحيحه برقم (٦٧٧٧)، والحاكم في المستدرك برقم (٨٣٨٣)، والطبراني في معجمه الكبير برقم (٦٣٥٦)، وفي مسند الشاميين برقم (٦٨٧) و(٦٨٨)، وأبو يعلى الموصلي في مسنده برقم (٦٨٦١)، وابن أبي عاصم في الأحاد والمثاني برقم (٢٤٦١)، ونعيم بن حماد في الفتن برقم (٤١) و(١٧٠٤) مُطولاً. وقال الحاكم في المستدرك (٤٩٤/٤): هذا حديث صحيح على شرط الشيخين، ولم يخرجاه. وصححه الألباني في التعليقات الحسان على صحيح ابن حبان (٤٢٤/٩).

(٨) محمد بن المبارك الصوري، القلانسي، ثقة. سبقت ترجمته في الحديث رقم (١٧١).

(٩) رواه الدارمي في سننه برقم (٥٦). وقال حسين سليم أسد -محقق المسند-: إسناده ضعيف لضعف معاوية ابن يحيى ولكن الحديث صحيح.

(١٠) نصر بن علقمة الحضرمي، أبو علقمة الحمصي، مقبول، من السادسة. س ق. التقريب (رقم: ٧١١٨).

(١١) رواه الطبراني في مسند الشاميين برقم (٤٦٦) و(٢٤٩٣) بمعناه. وأحمد في مسنده برقم (١٩٦٧٨)، وأبو داود في سننه برقم (٤٢٧٨) من طريق: المسعودي، عن سعيد بن أبي بردة، عن أبيه، عن أبي موسى. بنحوه. وصححه الألباني في صحيح الجامع الصغير (٢٩٦/١).

وقال في مدين: ﴿ فَأَخَذَتْهُمُ ٱلرَّجْفَةُ ﴾ [الأعراف: ٩١] وقال في ثمود: ﴿ إِنَّآ أَرْسَلْنَا عَلَيْهِمْ صَيْحَةً وَٰحِدَةً فَكَانُواْ كَهَشِيمِ ٱلْمُحْتَظِرِ ﴾ [القمر: ٣١].

٢٨- باب كثرة الخبث وظهوره[١]

٦٥٤- أخبرنا ابن أبي التائب[٢]، أنا ابن العراقي[٣]، أنبأتنا شهدة[٤]، أنا طراد[٥]، أنا ابن حسنون[٦]، أنا ابن البختري[٧]، ثنا سعدان بن نصر[٨]، ثنا سفيان[٩]، عن الزهري[١٠]، عن عروة[١١]، عن زينب ابنة أبي سلمة[١٢]، عن حبيبة[١٣]، عن أمها أم حبيبة[١٤]، عن زينب زوج النبي ﷺ[١٥] قالت: ((اسْتَيْقَظَ النَّبِيُّ ﷺ مِنْ نَوْمٍ مُحْمَرًا وَجْهُهُ وَهُوَ يَقُولُ: لَا إِلَهَ إِلَّا اللهُ -ثَلَاث مَراتٍ-، وَيْلٌ لِلْعَرَبِ مِنْ شَرٍّ قَدْ اقْتَرَبَ، فُتِحَ الْيَوْمَ مِنْ رَدْمِ[١٦] يَأْجُوجَ وَمَأْجُوجَ مِثْلُ هَذِهِ، -وَحَلَّقَ حَلَقَةً- قُلْتُ: يَا رَسُولَ اللهِ، أَنَهْلِكُ وَفِينَا الصَّالِحُونَ؟ قَالَ: نَعَمْ إِذَا كَثُرَ

---

(١) وهذا مترتب على ترك الأمر بالمعروف والنهي عن المنكر، فإن المنكر إذا أعلن في مجتمع ولم يجد من ينكره، ويأخذ على يد فاعليه؛ فإنه عما قليل يمتد سلطانه ويشتد عوده؛ حتى يألفه الناس فيصبح -والعياذ بالله- معروفاً، وما تزال المنكرات تفشو بين الناس حتى يكثر الخبث. انظر: الحسبة لابن تيمية (ص: ٨٨).

(٢) عبدالله بن الحسين بن أبي التائب الدمشقي الشاهد. سبقت ترجمته في الحديث رقم (٥٢١).

(٣) عبدالخالق بن الأنجب العراقي، النِشتِبري، الشيخ الفقيه المحدث. سبقت ترجمته في الحديث رقم (١٦٠).

(٤) شهدة الدينوري الإبري، مسندة العراق. قال الشيخ الموفق: انتهى إليها إسناد بغداد. سبقت ترجمتها في الحديث رقم (٢١٢).

(٥) طراد بن محمد بن علي القرشي. ثقة، ثبت. سبقت ترجمته في الحديث رقم (٢١٢).

(٦) أحمد بن محمد بن حسنون النرسي، كان صدوقاً صالحاً. سبقت ترجمته في الحديث رقم (٤٠٠).

(٧) محمد بن عمرو بن البختري الرزاز. كان ثقة ثبتاً. سبقت ترجمته في الحديث رقم (٣٧٩).

(٨) سعدان بن نصر الثقفي البغدادي البزاز. ثقة مامون. سبقت ترجمته في الحديث رقم (٢٣٣).

(٩) سفيان بن عيينة الهلالي، الكوفي، ثم المكي، ثقة. سبقت ترجمته في الحديث رقم (٩٢).

(١٠) محمد بن مسلم بن شهاب الزهري، متفق على جلالته وإتقانه وثبته، سبقت ترجمته في الحديث رقم (٧).

(١١) عروة بن الزبير بن العوام الأسدي ، ثقة. سبقت ترجمته في الحديث رقم (٧٩).

(١٢) زينب بنت أبي سلمة ابن عبدالأسد المخزومية، ربيبة النبي ﷺ. ع. التقريب (رقم: ٨٥٩٥).

(١٣) حبيبة بنت عبيدالله بن جحش الأسدية، أمها أم حبيبة بنت أبي سفيان، لها صحبة، وهاجرت مع أبويها إلى الحبشة، ويقال: إنها ولدت بأرض الحبشة. م ت س ق. التقريب (رقم: ٨٥٥٨).

(١٤) رملة بنت أبي سفيان الأموية، أم المؤمنين-رضي الله عنها-.

(١٥) زينب بنت جحش الأسدية، أم المؤمنين -رضي الله عنها-.

(١٦) ردمت الثلمة ردما إذا سددتها، والاسم والمصدر سواء: الردم. انظر: النهاية لابن الأثير (٢/٢١٦).

الْخَبَثُ))[١].

أخبرناه متصلًا: سليمان[٢]، أنبأ ابن المقير[٣]، أنبأ شهدة، قالت: أنا طراد، فذكره.

رواه البخاري[٤]، ومسلم[٥]. وهو في ثاني جامع معمر[٦].

وروي آخره من حديث عائشة[٧]، في جزء أبي كريب[٨].

[٣٦٩/ب]

٦٥٥- حديث أنس: ((نَازَلْتُ رَبِّي فِي قَاتِلِ الْمُؤْمِنِ أَنْ يَجْعَلَ لَهُ تَوْبَةً فَمَنَعَنِيهَا)). في مجلس الأسواري[٩]، رواية ابن فورجة[١٠].

٦٥٦- حديث هشام بن حكيم[١١]: ((إِنَّ اللهَ يُعَذِّبُ يَوْمَ القِيَامَةِ الَّذِينَ يُعَذِّبُونَ النَّاسَ

---

(١) فسر العلماء الخبث أولاد الزنا، فإذا ظهرت المعاصي ولم تُغير، وجب على المؤمنين المنكرين لها بقلوبهم هجران تلك البلدة والهرب منها، فإن لم يفعلوا فقد تعرضوا للهلاك، إلا أن الهلاك طهارة للمؤمنين ونقمة على الفاسقين، وبهذا قال السلف. وخروج يأجوج ومأجوج يقع بعد نزول عيسى ابن مريم وهزيمته للدجال. انظر: شرح صحيح البخاري لابن بطال (٦/١٠)، والقيامة الصغرى لعمر الأشقر (ص: ٢٧٣)

(٢) سليمان بن حمزة بن أحمد المقدسي، الحنبلي. سبقت ترجمته في الحديث رقم (٨).

(٣) علي بن الحسين ابن المقير الأزجي، المقرئ. الشيخ المسند الصالح. سبقت ترجمته في الحديث رقم (١٧١).

(٤) رواه البخاري في صحيحه، كتاب أحاديث الأنبياء، باب قصة يأجوج، ومأجوج، (١٣٨/٤)، برقم (٣٣٤٦) و(٣٥٩٨) و(٧٠٥٩) و(٧١٣٥).

(٥) رواه مسلم في صحيحه، كتاب الفتن وأشراط الساعة، باب اقتراب الفتن وفتح ردم يأجوج ومأجوج، (٢٢٠٧/٤)، برقم (١/٢٨٨٠) و(٢/٢٨٨٠).

(٦) رواه معمر بن راشد في جامعه برقم (٢٠٧٤٩).

(٧) رواه الترمذي في سننه برقم (٢١٨٥) وقال (٤٩/٤): هذا حديث غريب من حديث عائشة.

(٨) محمد بن العلاء بن كريب الهمداني، ثقة. سبقت ترجمته في الحديث رقم (٢٨٤).

(٩) رواه أبو الحسن الأسواري في أماليه برقم (١٠). مخطوط. وقال: هذا حديث غريب المتن والإسناد. ورواه الضياء في المختارة برقم (٢١٦٤) بمعناه، ولفظه: "أَبَى عَلَيَّ أَنْ يَجْعَل لقَاتِل الْمُؤمن تَوْبَة". وقال: هذا حديث حسن.

(١٠) عبدالكريم بن علي بن محمد بن فورجة، الإصبهاني. أبو الخير (٤٢٨ - ٥١٢هـ) روى عن: أبي الحسين بن فاذشاه، وأبي طاهر بن عبدالرحيم. روى عنه: أبو موسى المديني، وغيره. ومما يروي الزهد لأسد، سمعه من ابن فاذشاه، وكتاب "ثواب الأعمال" لأبي الشيخ، رواه عن الفضل بن محمد بن سعيد، عنه. انظر: تاريخ الإسلام (١٩٤/١١) (رقم: ٦٣).

(١١) هشام بن حكيم بن حزام بن خويلد بن أسد القرشي الأسدي، صحابي ابن صحابي، له ذكر في الصحيحين، في حديث عمر حيث سمعه يقرأ سورة الفرقان. م د س. التقريب (رقم: ٧٢٩٠).

فِي الدُّنْيَا))[١]. في جزء الأصم[٢]، وسابع المحامليات[٣].

٦٥٧- حديث عمر بن أبي سلمة[٤]، عن أبي سلمة، عن أبي هريرة رفعه: ((الكبائر)[٥] سبع))[٦]. في نسخة ابن حسنون[٧].

٦٥٨- حديث معقل[٨]: ((مَا مِنْ عبد اسْتَرْعَاهُ اللهُ رَعِيَةً فَيِمُوت غَاشًا لِرَعِيَّتِهِ إِلَّا حَرَّمَ اللهُ عَلَيْهِ الجَنَّةَ)). في الأول من مشيخة يعقوب بن سفيان[٩].

٦٥٩- حديث الأحنف[١٠]، عن ابن مسعود: ((أَلَا هَلَكَ الْمُتَنَطِّعُونَ[١١])). رواه مسلم[١٢]. وهو في الأول من حديث الكِنَانِي رواية الصرنفني.

٦٦٠- حديث أبي الأسود[١٣]: عن أبي ذر، عن رسول الله ﷺ: ((لَيْسَ مِنْ رَجُلٍ

---

(١) رواه أحمد في مسنده برقم (١٥٨٤٦) بلفظه. ومسلم في صحيه، كتاب البر والصلة والآداب، باب الوعيد الشديد لمن عذب الناس بغير حق، (٢٠١٧/٤)، برقم (٢٦١٣/١١٧) و(٢٦١٣/١١٨) و(٢٦١٣/١١٩) بنحوه.

(٢) رواه أبو العباس الأصم في مجموع فيه مصنفاته برقم (٣٤٨).

(٣) لم أقف عليه في المطبوع من أماليه.

(٤) عمر بن أبي سلمة بن عبدالأسد المخزومي، ربيب النبي ﷺ، صحابي صغير، أمه: أم سلمة زوج النبي ﷺ، وأمره علي على البحرين. ع. التقريب (رقم: ٤٩٠٩).

(٥) أقرب قراءة لها.

(٦) رواه اللالكائي في شرح أصول الاعتقاد برقم (١٩١٢)، وذكره البخاري في الأدب المفرد برقم (٥٧٨). وقال الألباني في الصحيحة (٢٩٥/٥): وأخرجه البخاري في "الأدب المفرد" (٥٧٨) مختصراً موقوفاً. قلت -الألباني-: وهذا إسناد حسن في المتابعات والشواهد، رجاله ثقات رجال الشيخين غير عمر بن أبي سلمة وهو صدوق يخطئ، كما في "التقريب"، ولا بأس به في المتابعات.

(٧) لم أقف على نسخته.

(٨) معقل بن يسار المزني، صحابي. سبقت ترجمته في الحديث رقم (٥٥٥).

(٩) رواه يعقوب بن سفيان الفسوي في مشيخته برقم (٤).

(١٠) الأحنف بن قيس بن معاوية بن حصين التميمي السعدي، أبو بحر، اسمه: الضحاك، وقيل: صخر، مخضرم ثقة. ع. التقريب (رقم: ٢٨٨).

(١١) هم المتعمقون المغالون في الكلام، المتكلمون بأقصى حلوقهم. مأخوذ من النطع، وهو الغار الأعلى من الفم، ثم استعمل في كل تعمق، قولا وفعلا. انظر: النهاية لابن الأثير (٧٤/٥).

(١٢) رواه مسلم في صحيحه، كتاب العلم، باب هلك المتنطعون، (٢٠٥٥/٤) برقم (٢٦٧٠/٧).

(١٣) أبو الأسود الدِيْلي، ويقال الدُؤَلي البصري، اسمه ظالم بن عمرو بن سفيان، ويقال: عمرو بن ظالم، ويقال: بالتصغير فيهما، ويقال: عمرو بن عثمان أو عثمان بن عمرو، ثقة. سبقت ترجمته في الحديث رقم (٤٥).

ادَّعَى لِغَيْرِ أَبِيهِ وَهُوَ يَعْلَمُهُ إِلَّا كَفَرَ[١]، وَمَنِ ادَّعَى مَا لَيْسَ لَهُ فَلَيْسَ مِنَّا، وَلْيَتَبَوَّأْ مَقْعَدَهُ مِنَ النَّارِ، وَمَنْ دَعَا رَجُلًا بِالْكُفْرِ، أَوْ قَالَ: عَدُوُّ اللهِ وَلَيْسَ كَذَلِكَ إِلَّا حَارَ عَلَيْهِ[٢])). رواه مسلم[٣]، في الرابع من عمل يوم وليلة لابن السني[٤].

(١) أي كفر بالنعمة التي كانت لأبيه عليه وفعل ما يشبه أفعال أهل الكفر وإن استحل ذلك خرج عن الإسلام.

(٢) أي رجع عليه ما نسب إليه. انظر: النهاية لابن الأثير (١/٤٥٨).

(٣) رواه مسلم في صحيحه، كتاب الإيمان، باب بيان حال إيمان من رغب عن أبيه وهو يعلم، (١/٧٩) برقم (٦١/١١٢). والبخاري في صحيحه، كتاب المناقب، (٤/١٨٠)، برقم (٣٥٠٨) ولم يذكر: "ومن دعا رجلاً..".

(٤) لم أقف عليه في المطبوع منه.

٢٩- أحاديث في الحمام

٦٦١- حديث موسى بن وَرْدَان[١]: عن أبي هريرة مرفوعًا: ((أَنْشُدُ اللَّهَ رِجَالَ أُمَّتِي لَا يَدْخُلُوا الْحَمَّامَ إِلَّا بِمِئْزَرٍ، وَأَنْشُدُ اللَّهَ نِسَاءَ أُمَّتِي أَنْ لَا يَدْخُلْنَ الْحَمَّامَ))[٢]. في الثالث من معجم ابن جميع[٣].

في الباب عن عائشة، لسالم بن أبي الجعد[٤] عنها. رواه الدارمي في الاستئذان[٥].

٦٦٢- حديث أم الدرداء: ((خَرَجْتُ مِنَ الْحَمَّامِ فَلَقِيَنِي رَسُولُ اللهِ، فَقَالَ: مِنْ أَيْنَ يَا أُمَّ الدَّرْدَاءِ؟ قَالَتْ: مِنَ الْحَمَّامِ، قَالَ: وَالَّذِي نَفْسِي بِيَدِهِ، مَا مِنَ امْرَأَةٍ تَضَعُ ثِيَابَهَا فِي غَيْرِ بَيْتِ أَحَدٍ مِنْ أُمَّهَاتِهَا، إِلَّا وَهِيَ هَاتِكَةٌ[٦] كُلَّ سِتْرٍ بَيْنَهَا وَبَيْنَ الرَّحْمَنِ)). رواه أحمد[٧].

٦٦٣- حديث عبدالرحمن بن رافع[٨]، عن عبدالله بن عمرو، رفعه: ((سَتُفْتَحُ لَكُمْ أَرْضُ الْعَجَمِ وَسَتَجِدُونَ فِيهَا بُيُوتًا يُقَالُ لَهَا الْحَمَّامَاتُ، فَلَا يَدْخُلَنَّهَا الرِّجَالُ إِلَّا بِالْأُزُرِ، وَامْنَعُوهَا نِسَاؤُكُم إِلَّا مَرِيضَةً أَوْ نُفَسَاءَ))[٩]. رواه إسحاق بن راهويه[١٠].

[٣٧٠/أ]

٦٦٤- عن طاوس[١١]، عن ابن عباس، قال: قال رسول الله ﷺ: ((احْذَرُوا بَيْتًا يُقَالُ لَهُ: الْحَمَّامُ، قَالُوا: يَا رَسُولَ اللهِ يُنَقِّي الْوَسَخَ قَالَ:

---

(١) موسى بن وردان العامري، صدوق، ربما أخطأ. سبقت ترجمته في الحديث رقم (٢٧٩).

(٢) أي أسألهم بالله وأقسم عليهم به، (لا يدخلون الحمام إلا بمئزر) يستر عورتهم عمن يحرم نظره إليها، فإن كشف العورة بحضرته حرام، (وأنشد الله نساء أمتي أن لا يدخلن الحمام) أي: مطلقاً لا بإزار ولا بغيره، فدخول الحمام لهن مكروه تنزيهاً إلا لضرورة متأكدة كنفاس أو حيض وكان الإغتسال في غيره يضرها. انظر: فيض القدير (٥٨/٣).

(٣) رواه ابن جميع الصيداوي في معجم الشيوخ (ص: ٢٥١) وضعفه الألباني في الضعيفة (٤٤٣/١٢).

(٤) سالم بن أبي الجعد رافع الغطفاني الأشجعي، مولاهم الكوفي، ثقة، وكان يرسل كثيرا، من الثالثة. ع. التقريب (رقم: ٢١٧٠).

(٥) رواه الدارمي في سننه برقم (٢٦٩٣) بمعناه.

(٦) الهتك: خرق الستر عما وراءه. انظر: النهاية لابن الأثير (٢٤٣/٥).

(٧) رواه أحمد في مسنده برقم (٢٧٠٣٨) و(٢٧٠٣٩) و(٢٧٠٤١)، وقال شعيب الأرنؤوط -محقق مسند أحمد- (٥٨٧/٤٤): حديث حسن.

(٨) عبدالرحمن بن رافع التنوخي المصري، ضعيف. سبقت ترجمته في الحديث رقم (٥٢).

(٩) رواه أبو داود في سننه برقم (٤٠١١)، وابن ماجه في سننه برقم (٣٧٤٨) بنحوه. وضعفه الألباني في الضعيفة (٧٢٧/١٤).

(١٠) لم أقف عليه في المطبوع، ولعله في الجزء المفقود منه.

(١١) طاوس بن كيسان اليماني، ثقة، سبقت ترجمته في الحديث رقم (٦).

فَاسْتَتِرُوا))[١]. رواه البزار[٢]. وهو في الأول من (..)[٣] رواية الصرنفني.

ذكره عبدالحق الإشبيلي[٤] في الأحكام الصغرى وقال: هذا أصح إسناد حديث في هذا الباب، على أن الناس يرسلونه عن طاوس، وأما ما خرجه أبو داود[٥] في هذا من الحظر والإباحة فلا يصح منه شيء لضعف الأسانيد، وكذلك ما خرجه الترمذي[٦] [٧].

وأحاديث الحمام في مساوئ الأخلاق للخرائطي[٨]، وفي الخامس من القطيعيات[٩]. والأول من حديث أبي إسحاق المزكي[١٠]، وجزء ابن أبي ثابت[١١][١٢].

---

(١) رواه البيهقي في السنن الكبرى برقم (١٤٨٠٦) بنحوه، وفي شعب الإيمان برقم (٧٣٧٨)، والطبراني في معجمه الكبير برقم (١٠٩٢٦)، وأبو نعيم الأصبهاني في الطب النبوي برقم (١٩٤) بمعناه.

(٢) رواه البزار في مسنده برقم (٤٨٨٨). وقال الهيثمي في مجمع الزوائد (٢٧٧/١): ورجاله عند البزار رجال الصحيح، إلا أن البزار قال: رواه الناس عن طاوس مرسلاً.

(٣) الخط خفيف، ولعل الأقرب للصواب (الكناني).

(٤) عبدالحق بن عبدالرحمن بن عبدالله الأزدي، الإشبيلي، ويعرف أيضا بابن الخراط. أبو محمد (٥١٠ ٥٨١هـ) روى عن: شريح بن محمد، وطاهر بن عطية، وغيرهما. وأجاز له: محدث الشام أبو القاسمابن عساكر، وغيره. صنف التصانيف. قال الأبار: وكان فقيهاً، حافظاً، عالماً بالحديث وعلله، عارفاً بالرجال. وقد صنف في الأحكام نسختين "كبرى" "وصغرى". وله مصنفات أخر. انظر: تاريخ الإسلام (٧٢٩/١٢-٧٣٠) (رقم: ١٩).

(٥) رواه أبو داود في سننه برقم (٤٠٠٩) عن: عائشة، ولفظه: "نَهَى عَنْ دُخُولِ الْحَمَّامَاتِ، ثُمَّ رَخَّصَ لِلرِّجَالِ أَنْ يَدْخُلُوهَا فِي الْمَيَازِرِ". وبرقم (٤٠١١) عن: عبدالله بن عمرو، ولفظه:" إِنَّهَا سَتُفْتَحُ لَكُمْ أَرْضُ الْعَجَمِ وَسَتَجِدُونَ فِيهَا بُيُوتًا يُقَالُ لَهَا الْحَمَّامَاتُ، فَلَا يَدْخُلَنَّهَا الرِّجَالُ إِلَّا بِالْأُزُرِ، وَامْنَعُوهَا النِّسَاءَ إِلَّا مَرِيضَةً أَوْ نُفَسَاءَ".

(٦) رواه الترمذي في سننه برقم (٢٨٠١) عن: جابر، ولفظه: "مَنْ كَانَ يُؤْمِنُ بِاللَّهِ وَالْيَوْمِ الآخِرِ فَلاَ يَدْخُلِ الحَمَّامَ بِغَيْرِ إِزَارٍ، وَمَنْ كَانَ يُؤْمِنُ بِاللَّهِ وَالْيَوْمِ الآخِرِ فَلاَ يُدْخِلْ حَلِيلَتَهُ الحَمَّامَ،". وبرقم (٢٨٠٢) عن: عائشة، ولفظه: "نَهَى الرِّجَالَ وَالنِّسَاءَ عَنِ الحَمَّامَاتِ ثُمَّ رَخَّصَ لِلرِّجَالِ فِي الْمَيَازِرِ..". وبرقم (٢٨٠٣) عن: عائشة، ولفظه: "مَا مِنْ امْرَأَةٍ تَضَعُ ثِيَابَهَا فِي غَيْرِ بَيْتِ زَوْجِهَا إِلاَّ هَتَكَتِ السِّتْرَ بَيْنَهَا وَبَيْنَ رَبِّهَا".

(٧) الأحكام الصغرى (١٥٠/١).

(٨) رواه الخرائطي في مساوئ الأخلاق برقم (٧٧٣) و(٧٧٤) و(٧٧٧) و(٧٧٨) و(٧٧٩) و(٧٨١) و(٧٨٢) و(٧٨٣).

(٩) أحمد بن جعفر القطيعي، الحنبلي. الشيخ، العالم، المحدث، سبقت ترجمته في الحديث رقم (٢). ولم أقف عليها.

(١٠) رواه أبو إسحاق المزكي في المزكيات (ص: ١٦٧) برقم (٨١) بمعناه.

(١١) إبراهيم بن محمد بن أحمد بن أبي ثابت العطار العبسي السامري. أبو إسحاق. مات سنة: (٣٣٨هـ). سمع عن: الحسن بن عرفة، ويحيى بن أبي طالب، وغيرهما. روى عنه: محمد بن المظفر، وأبو حفص بن شاهين، وغيرهما. وثقه الخطيب. وهو صاحب الجزء العالي الذي تفردت به كريمة. انظر: تاريخ بغداد (١٠١/٧) (رقم: ٣١٦٦)، وتاريخ الإسلام (٧١٥/٧) (رقم: ٢٤٨).

(١٢) رواه ابن أبي ثابت في الجزء الثاني من حديثه برقم (٧٨) مخطوط..

٦٦٥- حديث أبي الزبير[١]، عن جابر: ((وَمَنْ كَانَ يُؤْمِنُ بِاللَّهِ وَالْيَوْمِ الْآخِرِ فَلَا يَدْخُلِ الْحَمَّامَ إِلَّا بِمِئْزَرٍ، وَمَنْ كَانَ يُؤْمِنُ بِاللهِ وَالْيَوْمِ الْآخِرِ، فَلَا يُدْخِلْ حَلِيلَتَهُ[٢] الْحَمَّامَ)). رواه النسائي[٣].

٦٦٦- وفي الأول من الحربيات: عن محمد بن إبراهيم[٤]، عن محمد بن ثابت بن شرحبيل[٥]، عن عبدالله بن يزيد الخطمي[٦]، عن أبي أيوب الأنصاري أن رسول الله قال: ((مَنْ كَانَ يُؤْمِنُ بِاللَّهِ وَالْيَوْمِ الْآخِرِ فَلْيُكْرِمْ جَارَهُ، وَمَنْ كَانَ يُؤْمِنُ بِاللَّهِ وَالْيَوْمِ الْآخِرِ فَلَا يَدْخُلِ الْحَمَّامَ إِلَّا بِمِئْزَرٍ، وَمَنْ كَانَ يُؤْمِنُ بِاللَّهِ وَالْيَوْمِ الْآخِرِ، فَلْيَقُلْ خَيْرًا أَوْ لِيَصْمُتَ، وَمَنْ كَانَ يُؤْمِنُ بِاللَّهِ (وَالْيَوْمِ الْآخِرِ مِنْ النِسَاء فَلَا يَدْخُلْن الْحَمَّامَ))[٧]. قال: فنميت ذلك إلى عمر بن عبدالعزيز (في خلافته، فأرسل إلى أبي بكر بن محمد بن عمرو بن حزم، أن سل محمد بن ثابت عن حديثه، فإنه رضا، فسأله، ثم)[٨] كتب إلى عمر فمنع عمر النساء من الحمام. رواه يعقوب بن سفيان في الرابع من مشيخته[٩]، والباغندي في مسند عمر بن عبدالعزيز[١٠] وأبو حاتم بن حبان في صحيحه[١١].

---

(١) محمد بن مسلم بن تَدْرُس الأسدي، صدوق، إلا أنه يدلس. سبقت ترجمته في الحديث رقم (٩٠).

(٢) حليلة الرجل: امرأته. انظر: النهاية لابن الأثير (٤٣١/١).

(٣) رواه النسائي في سننه برقم (٤٠١) أوله. وأحمد في مسنده برقم (١٤٦٥١)، وزاد: "وَمَنْ كَانَ يُؤْمِنُ بِاللَّهِ وَالْيَوْمِ الْآخِرِ، فَلَا يَقْعُدْ عَلَى مَائِدَةٍ يُشْرَبُ عَلَيْهَا الْخَمْرُ،...". حسنه الألباني في غاية المرام (ص: ١٣٤).

(٤) محمد بن إبراهيم التيمي، ثقة له أفراد. سبقت ترجمته في الحديث رقم (١٧٣).

(٥) محمد بن ثابت، ويقال: بن عبدالرحمن بن شرحبيل العبدري، أبو مصعب الحجازي، وقد ينسب إلى جده، مقبول، من الرابعة. بخ. التقريب (رقم: ٥٧٦٩).

(٦) عبدالله بن يزيد بن زيد بن حصين الأنصاري الخَطْمي، صحابي صغير، ولي الكوفة لابن الزبير. ع. التقريب (رقم: ٣٧٠٤).

(٧) غير واضح في المخطوط. وأضفته اعتمادًا على النص في الكتب التي عزا إليها المصنف.

(٨) غير واضح في المخطوط. وأضفته اعتمادًا على النص في الكتب التي عزا إليها المصنف.

(٩) لم أقف عليه في المطبوع من مشيخته.

(١٠) رواه الباغندي في مسند عمر بن عبدالعزيز برقم (٩٤) بنحوه.

(١١) رواه ابن حبان في صحيحه برقم (٥٥٩٧) بنحوه. قال شعيب الأرنؤوط -محقق صحيح ابن حبان- (٤١٠/١٢): حديث صحيح، إسناده ضعيف. عبدالله بن سويد الخطمي: لم يوثقه غير المؤلف، ومحمد بن ثابت بن شرحبيل، قال الحافظ: مقبول، أي: حيث يتابع وهنا لم يتابع.

وروى من حديث قاص الأجناد(١)، عن عمر بن عبدالخطاب. رواه أحمد(٢).

[٣٧٠/ب]

٦٦٧- حديث: ((مَنْ أَفْطَرَ يَوْمًا مِنْ رَمَضَانَ مِنْ غَيْرِ مَرَضٍ وَلاَ رُخْصَة، لَمْ يَقْضِهِ صَوْمُ الدَّهْرِ كُلَّهُ وَإِنْ صَامَهُ))(٣) لأبي هريرة. في الأول من القطيعيات، والثالث والعشرين من أمالي ابن الحصين(٤).

٦٦٨- حديث أبي بكرة(٥): ((إِذَا الْتَقَى الْمُسْلِمَانِ بِسَيْفِهِمَا فَالْقَاتِلُ وَالْمَقْتُولُ فِي النَّارِ)). في مشيخة ابن شاذان الصغرى(٦)، وجزء طالوت بن عباد(٧)، رواه البخاري(٨)، ومسلم(٩). ذكره الدارقطني في التتبع(١٠).

٦٦٩- وروى حديث أبي موسى في الأول من فوائد أبي علي بن خزيمة(١١)، والأول من حديث ابن البختري، وحديثه: ((أَلَا أُلْفِيَنَّكُمْ(١٢) تَرْجِعُونَ بَعْدِي كُفَّارًا، يَضْرِبُ بَعْضُكُمْ رِقَابَ بَعْضٍ، مَنْ صَلَّى الصُّبْحَ فَهُوَ فِي ذِمَّةِ اللَّهِ، وَمَنْ أَخْفَرَ(١٣) اللَّهَ فِي ذِمَّتِهِ، أَكَبَّهُ اللَّهُ فِي النَّارِ

---

(١) عبدالله بن يزيد، قاص الأجناد بالقسطنطينية، روى عن: عمر. وروى عنه: القاسم بن أبي القاسم الشيباني. انظر: الإكمال في ذكر من له رواية في مسند الإمام أحمد من الرجال (ص: ٢٥٣).

(٢) رواه أحمد في مسنده برقم (١٢٥) بنحوه. قال شعيب الأرنؤوط -محقق مسند أحمد- (٢٧٧/١): حسن لغيره وهذا إسناد ضعيف لجهالة قاص الأجناد. وباقي رجاله ثقات.

(٣) رواه البخاري في صحيحه، كتاب الصوم، باب إذا جامع في رمضان، (٣٢/٣).

(٤) هبةالله بن محمد بن عبدالواحد بن الحصين، الشيباني الصدوق. سبقت ترجمته في الحديث رقم (٩٣). ولم أقف عليه في الجزء الثاني من أماليه -مخطوط-.

(٥) نفيع بن الحارث بن كَلَدة بن عمرو الثقفي، صحابي. سبقت ترجمته في الحديث رقم (٥٣٥).

(٦) رواه ابن شاذان في مشيخته الصغرى برقم (٦٢).

(٧) رواه طالوت بن عباد في نسخته برقم (٤٨).

(٨) رواه البخاري في صحيحه، كتاب الإيمان، باب: ﴿وَإِن طَآئِفَتَانِ مِنَ ٱلْمُؤْمِنِينَ ٱقْتَتَلُواْ فَأَصْلِحُواْ بَيْنَهُمَا﴾ [الحجرات: ٩]، (١٥/١)، برقم (٣١) و(٦٨٧٥) بلفظه و(٧٠٨٣) بنحوه.

(٩) رواه مسلم في صحيحه، كتاب الفتن وأشراط الساعة، باب إذا تواجه المسلمان بسيفيهما (٢٢١٣/٤)، برقم (١٥/ ٢٨٨٨) بلفظه، و(١٤/٢٨٨٨) بنحوه.

(١٠) الإلزامات والتتبع للدارقطني (ص: ٢٢١) برقم (٨٧).

(١١) أحمد بن الفضل بن العباس بن خزيمة البغدادي. الثقة. سبقت ترجمته في الحديث رقم (٥٣٤).

(١٢) أي لَا أَجِدكُم. انظر: حاشية السيوطي على سنن النسائي (١٢٧/٧).

(١٣) الخفارة -بالكسر والضم-: الذمام. وأخفرت الرجل، إذا نقضت عهده وذمامه. والهمزة فيه للإزالة: أي أزلت

عَلَى وَجْهِهِ،...)) الحديث[١]. في جزء محمد بن يحيى الذهلي[٢].

وروى آخره من حديث ابن عمر[٣]، في تاسع حديث داود بن عمرو الضبي[٤]. وفي مسند محمد بن جحادة[٥] بعضه لجندب[٦][٧].

٦٧٠- حديث ثابت الضَّحَّاك[٨]: ((مَنْ قَتَلَ نَفْسَهُ بِشَيْءٍ فِي الدُّنْيَا، عُذِّبَ بِهِ يَوْمَ الْقِيَامَةِ))[٩]. في الأول من حديث علي بن حرب[١٠]، وأول جامع معمر[١١].

٣٠- العقوبة بنقيض القصد

٦٧١- حديث ابن عباس: ((مَنْ سَمَّعَ[١٢] سَمَّعَ اللهُ بِهِ، وَمَنْ رَاءَى..))[١٣]. في ثاني أبي

خفارته، كأشكيته إذا أزلت شكايته. انظر: النهاية لابن الأثير (٥٢/٢،٥٣).

(١) رواه ابن البختري في مجموع فيه مصنفاته برقم (٢٢٣). عن: جندب بن سفيان، ولفظه: "مَنْ صَلَّى الصُّبْحَ فَهُوَ فِي ذِمَّةِ اللَّهِ عَزَّ وَجَلَّ، فَانْظُرْ يَا ابْنَ آدَمَ لا يَطْلُبَنَّكَ اللَّهُ عَزَّ وَجَلَّ بِشَيْءٍ مِنْ ذمته". ورواه البزار في مسنده برقم (٣٦١٦) عن: أبي بكرة، بنحوه.

(٢) رواه الذهلي في جزئه (ل٣٨/أ) برقم (٣٩) عن: أبي بكرة، مخطوط.

(٣) رواه أحمد في مسنده برقم (٥٨٩٨)، قال شعيب الأرنؤوط -محقق مسند أحمد- (١٣٧/١٠): صحيح لغيره.

(٤) داود بن عمرو بن زهير بن عمرو بن جميل الضبي، أبو سليمان البغدادي، ثقة، من العاشرة، وهو من كبار شيوخ مسلم. م س. التقريب (رقم: ١٨٠٣).

(٥) محمد بن جُحادة، ثقة، سبقت ترجمته في الحديث رقم (٢٧٨). ولم أقف على مسنده.

(٦) جُندُب بن عبدالله بن سفيان البجلي ثم العَلَقي، أبو عبدالله، وربما نسب إلى جده، له صحبة. ع. التقريب (رقم: ٩٧٥).

(٧) رواه مسلم في صحيحه، كتاب الصلاة، باب فضل صلاة العشاء والصبح في جماعة، (٤٥٤/١)، برقم (٦٥٧/٢٦١).

(٨) ثابت بن الضحاك بن خليفة الأشهلي، صحابي مشهور، روى عنه: أبو قلابة. ع. التقريب (رقم: ٨١٩).

(٩) رواه البخاري في صحيحه، كتاب الأدب، باب ما ينهى من السباب واللعن (١٥/٨)، برقم (٦٠٤٧) بلفظه مُطولا، و(١٣٦٣) و(٦١٠٥) و(٦٦٥٢) بنحوه مُطولاً. ومسلم في صحيحه، كتاب الإيمان، باب غلظ تحريم قتل الإنسان نفسه، (١٠٤/١)، برقم (١١٠/١٧٦)، و(١١٠).

(١٠) رواه علي بن حرب الطائي في الجزء الأول من حديث سفيان بن عيينة برقم (٨٣).

(١١) رواه معمر بن راشد في جامعه برقم (١٩٧١٠) بنحوه.

(١٢) أيْ ليَسْمَعَه الناسُ ويَرَوْه. انظر: النهاية لابن الأثير (٤٠٢/٢).

(١٣) أي: من أظهر عمله للناس ليسمعوه أظهر الله نيته الفاسدة في عمله يوم القيامة، وفضحه على رؤوس الأشهاد. (ومن يرائي يرائي الله به) أي: ومن أظهر عمله ليروه أطلعهم على أنه فعل ذلك لهم لا لوجه الله، فاستحق سخط الله عليه. وفي هذا الحديث التحذير العظيم من الرياء وأن المرائي مهما كان ومهما اختفى لابد أن يتبين -والعياذ بالله- لأن الله تعالى تكفل بهذا. انظر: منحة الباري لأبي يحيى السنيكي (٤٧١/٩،٤٧٢)، وشرح رياض الصالحين لابن

بكر بن الهيثم الأنباري(١). رواه مسلم(٢).

ومن حديث جندب البجلي(٣)، في مسند محمد بن جحادة، وهو في حديث لأبي بكرة في ثاني مشيخة الفسوي(٤).

٦٧٢- (خ): حديث ابن عباس: ((مَنِ اسْتَمَعَ حَدِيثِ قَوْمٍ يَفِرُّونَ مِنْهُ صُبَّ فِي أُذُنِهِ الْآنُكُ(٥)))(٦) في ثاني أبي بكر بن الهيثم(٧)، وأول جامع معمر(٨)، وأول مشيخة ابن شاذان الكبرى(٩)، وأول فوائد ابن مردك(١٠)، وأول فوائد الحاج للنجاد(١١) وعوالي روح للضياء(١٢)، والثمانين للآجري(١٣).

الآنك: الرصاص.

٦٧٣- (سي)(١٤): حديث لعبدالله بن عمر فيه: ((وَمَن سَبَّ مُؤمِناً أَوْ مُؤْمِنَةً حَبَسَهُ

عثيمين (٣٥١/٦).

(١) رواه أبو بكر الأنباري في المنتقى من حديثه برقم (٣) مخطوط.

(٢) رواه مسلم في صحيحه، كتاب الزهد والرقائق، باب من أشرك في عمله غير الله، (٢٢٨٩/٤) برقم (٢٩٨٦/٤٧).

(٣) رواه البخاري في صحيحه، كتاب الرقاق، باب الرياء والسمعة، (١٠٤/٨)، برقم (٦٤٩٩) بنحوه.

(٤) رواه يعقوب الفسوي في مشيخته برقم (١٤) بنحوه.

(٥) هُوَ الرّصاص الْأَبْيَضُ. وَقِيلَ الْأَسْوَدُ. وَقِيلَ هو الخالص منه. انظر: النهاية لابن الأثير (٧٧/١).

(٦) رواه البخاري في صحيحه، كتاب التعبير، باب من كذب في حلمه، (٤٢/٩) برقم (٧٠٤٢) بنحوه.

(٧) محمد بن جعفر بن محمد بن الهيثم الأنباري البندار، أبو بكر. ويعرف بابن أبي أحمد ، كان سماعه صحيحا، سبقت ترجمته في الحديث رقم (٧).

(٨) رواه معمر بن راشد في جامعه برقم (١٩٤٩١) بنحوه.

(٩) رواه أبو علي بن شاذان في الأول من حديثه برقم (١٢) مخطوط بنحوه.

(١٠) علي بن عبدالعزيز بن مردك البرذعي البزاز، أبو الحسن. مات سنة: (٣٨٧هـ) حدث عن: ابن أبي حاتم، ومحمد بن شيبة، وغيرهما. روى عنه: عبدالعزيز الأزجي، وأبو طالب العشاري، وغيرهما. قال الخطيب: وكان ثقة. سمعت القاضي أبا عبدالله الصيمري، يقول: كان علي بن عبدالعزيز بن مردك أحد الصالحين، ترك الدنيا عن مقدرة، واشتغل بالعبادة. انظر: تاريخ بغداد (٤٨٢/١٣) (رقم: ٦٣٥٠)، وتاريخ الإسلام (٦١٧/٨) (رقم: ٢٦٥). ولم أقف على فوائده وهي من تخريج الدراقطني.

(١١) أحمد بن سلمان بن الحسن الفقيه، النجاد، وكان صدوقاً عارفاً. سبقت ترجمته في الحديث رقم (١٩).

(١٢) محمد بن عبدالواحد السعدي، المقدسي، الإمام الحافظ. سبقت ترجمته في الحديث رقم (٢٠). ولم أقف على هذا الحديث في المطبوع من عواليه.

(١٣) رواه الأجري في الثمانين برقم (٢٧) مُطولاً. في مجموع فيه مصنفات أبي الحسن ابن الحمامي وأجزاء حديثية أخرى.

(١٤) لم يتضح لي من المراد.

اللهُ فِي رَدَغَةِ الْخَبَالِ[١]))[٢]. في ثالث أبي علي بن خزيمة، وثاني ابن المتيم[٣]، وجزء رافع بن عصم[٤].

٦٧٤- حديث أبي هريرة: ((ثَلَاثٌ مُنْجِيَاتٌ، وَثَلَاثٌ مُهْلِكَاتٌ، فَالْمُنْجِيَاتُ: فَخَشيَةُ اللهِ فِي السِّرِّ وَالْعَلَانِيَةِ، وَالْحُكْمُ بِالْحَقِّ عِنْدَ الغَضَبِ وَالرِّضَا، وَالْإِقْتِصَادِ عِنْدَ الْفَقْرِ وَالْغِنَى، وَأَمَّا الْمُهْلِكَاتِ: فَشُحٌّ مُطَاعٌ[٥]، وَهَوًى مُتَّبعٌ، وَإِعْجَابُ الْمَرْءِ بِنَفْسِهِ))[٦]. في جزء الزبير بن بكّار[٧]، والمهلكات منه في جزء مشيخة شهدة[٨].

ومن حديث ابن عباس أيضًا فيها[٩]، وفي الحادي عشر فوائد ابن صخر[١٠]، وخامس منتقى جعفر بن عبدالواحد الثقفي[١١]، وفي (العلم)[١٢] للقاضي يوسف بن يعقوب[١٣] ذكر المنجيات.

---

(١) ردغة الخبال: هي عصارة أهل النار.

(٢) رواه أحمد في مسنده برقم (٥٣٨٥) و(٥٥٤٤)، وأبو داود في مسنده برقم (٣٥٩٧) بمعناه. وقال الألباني في صحيح الجامع الصغير (١٠٦٦/٢): صحيح.

(٣) أحمد بن محمد بن المتيم. صدوق. سبقت ترجمته في الحديث رقم (٤٦٥). ولم أقف على حديثه.

(٤) رواه أبو العباس العصمي في جزئه برقم (١).

(٥) الشح: أشد البخل، وهو أبلغ في المنع من البخل. وقيل هو البخل مع الحرص. وقيل البخل في أفراد الأمور وآحادها، والشح عام: وقيل البخل بالمال، والشح بالمال والمعروف. انظر: النهاية لابن الأثير (٤٤٨/٢).

(٦) رواه البيهقي في شعب الإيمان برقم (٦٨٦٥) بنحوه.

(٧) الزبير بن بكار بن عبدالله القرشي الأسدي الزبيري. أبو عبدالله (١٧٢ – ٢٥٦هـ). سمع من: سفيان بن عيينة، وإبراهيم بن المنذر، وغيرهما. حدث عنه: ابن ماجه، وأبو حاتم الرازي، وغيرهما. العلامة الحافظ النسابة، قاضي مكة وعالمها، وهو مصنف كتاب (نسب قريش)، وهو كتاب كبير نفيس. وقال الدارقطني: ثقة. وقال أبو بكر الخطيب: كان الزبير ثقةً ثبتاً عالماً بالنسب وأخبار المتقدمين. انظر: السير (٣١١/١٢) (رقم: ١٢٠). ولم أقف على جزئه.

(٨) روته شهدة في العمدة من الفوائد والآثار الصحاح في مشيختها برقم (٨٦) بلفظه (المهلكات).

(٩) روته شهدة في العمدة من الفوائد والآثار الصحاح في مشيختها برقم (٨٨) بنحوه (المهلكات).

(١٠) محمد بن علي بن محمد بن صخر الأزدي البصري، أبو الحسن. مات سنة: (٤٤٣هـ) حدث عن: أبي أحمد محمد الجرجاني، وأبي الحسن علي الأصبهاني الغزال، وغيرهما. حدث عنه: جعفر الحكاك، وعبدالعزيز بن عبدالوهاب القروي، وغيرهما. القاضي، الإمام، المحدث، الثقة، صاحب المجالس المعروفة وغير ذلك. كان كبير القدر، عالي الإسناد، تفرد في وقته. انظر: السير (٦٣٨/١٧) (رقم: ٤٣٢)، وتاريخ الإسلام (٦٤٩/٩) (رقم: ٩٠).

(١١) وقفت على الجز الأول من المنتقى –مخطوط– ولم أجده فيه.

(١٢) أقرب قراءة لها. ويؤكد ذلك ما ذكره الذهبي في السير (٨٦/١٤) قال: ومن تآليفه: كتاب (العلم) سمعناه...

(١٣) يوسف بن يعقوب الأزدي، القاضي. كان ثقة. سبقت ترجمته في الحديث رقم (٣٢٧).

٦٧٥- وفي مشيخة العشاري[١]، رواه ابن عدي في: عيسى بن ميمون[٢]، وفي محمد ابن عون[٣]. وفي خامس المعجم الصغير للطبراني[٤] عن ابن عباس رفعه: ((النَّادِمُ يَنْتَظِرُ التَّوْبَةَ، وَالْمُعْجَبُ[٥] يَنْتَظِرُ الْمَقْتَ[٦]))[٧].

٦٧٦- وفي نسخة عيسى بن سالم الشاشي[٨][٩]: حديث عبدالعزيز بن مروان[١٠]، عن أبي هريرة مرفوعًا: ((شَرُّ مَا فِي الرَّجُلِ: شُحٌّ هَالِعٌ، وَجُبْنٌ خَالِعٌ)). رواه أبو داود[١١].

فذكر هالع أي: (.........وأتبرأ منه)[١٢] الهلاع وهو أشد الجزع. والجبن الخالع: يخلع القلب لشدته.

ومن حديث أنس في خامس عشر من البشرانيات[١٣]، ومجالس أبي مسلم الكاتب[١٤].

---

(١) محمد بن علي الحربي، العشاري. كان ثقة ديناً صالحاً. سبقت ترجمته في الحديث رقم (٤١٣).

(٢) عيسى بن ميمون المدني، مولى القاسم بن محمد، يعرف بالواسطي، ويقال له: ابن تَليدان، ضعيف، من السادسة. ت ق. التقريب (رقم: ٥٣٣٥).

(٣) محمد بن عون الخراساني، متروك، من السادسة. ق. التقريب (رقم: ٦٢٠٣).

(٤) رواه الطبراني في معجمه الصغير (٣١٤/١) برقم (٥٢٠).

(٥) العجب: الزهو. ورجل معجب: مزهو بما يكون منه حسنا أو قبيحا. وقيل: المعجب الإنسان المعجب بنفسه أو بالشيء، وقد أعجب فلان بنفسه، فهو معجب برأيه وبنفسه. انظر: لسان العرب (٥٨٢/١).

(٦) المقت في الأصل: أشد البغض. انظر: النهاية لابن الأثير (٣٤٦/٤).

(٧) رواه ابن عدي في الكامل (٤٢١/٦) برقم (١٣٨٨) -عيسى بن ميمون الجرشي مديني، يكنى أبا يحيى- وفي (٤٨٥/٧) برقم (١٧٢١) -محمد بن عون الخراساني- وذكر المهلكات، والطبراني في معجمه الصغير برقم (٥٢٠). وقال الهيثمي في مجمع الزوائد (١٩٩/١٠): فيه مطرف بن مازن، وهو ضعيف.

(٨) عيسى بن سالم الشاشي. مات سنة: (٢٣٢هـ) حدث عن: عبيد الله بن عمرو الرقي، وعبدالله بن المبارك. وروى عنه: موسى بن هارون، وأبو القاسم البغوي، وغيرهما. قال الخطيب: كان ثقة. انظر: تاريخ الإسلام (٨٩٩/٥) (رقم: ٣١٦).

(٩) رواه عيسى بن سالم الشاشي في حديثه (ل٧٤/أ) أوله، -مخطوط-.

(١٠) عبدالعزيز بن مروان بن الحكم، أبو الأَصْبَغ، أخو الخليفة عبدالملك، وهو والد عمر، أَمَّره أبوه على مصر فأقام بها أكثر من عشرين سنة، وكان صدوقا، من الرابعة. د. التقريب (رقم: ٤١٢١).

(١١) رواه أبو داود في سننه برقم (٢٥١١) بنحوه. قال الألباني في صحيح أبي داود (٢٧٢/٧): إسناده صحيح، وصححه ابن حبان.

(١٢) الخط خفيف جداً.

(١٣) رواه ابن بشران في الجزء الثاني من أماليه برقم (١٣٨٣) مُطولاً.

(١٤) رواه أبو مسلم الكاتب في مجلسه برقم (١٤). مخطوط.

٦٧٧- حديث عمران بن حصين(١): ((لا يَدْخُلُ الْجَنَّةَ أَحَدٌ حَتَّى يَعْمَلَ مِثْلَ أُحُدٍ ذَهَبًا، قَالُوا: وَمَنْ يَسْتَطِيعُ؟ قَالَ: سُبْحَانَ اللَّهِ، وَالْحَمْدُ للَّهِ، وَلا إِلَهَ إِلا اللَّهُ، وَاللَّهُ أَكْبَرُ، مِثْلُ أُحُدٍ)). في حادي عشر ابن البختري(٢).

٦٧٨- حديث: ((إِنَّ الرَّجُلَ لَيَتَكَلَّمُ بِالْكَلِمَةِ وَمَا أُرَاهُ أَنَّهَا تَبْلُغُ مَا بَلَغَتْ فَيَهْوِي بِهَا فِي النَّارِ سَبْعِينَ خَرِيفًا))(٣). لأبي هريرة في أمالي الباغندي(٤).

وجزء ابن ديزيل(٥) رواه البروجردي(٦). رواه الترمذي، وقال: حسن غريب(٧). وأبو حاتم بن حبان(٨).

٦٧٩- وفي صحيح أبي حاتم بن حبان: للزبير بن سعيد(٩)، عن صفوان بن سليم(١٠)، عن عطاء بن يسار(١١)، عن أبي هريرة رفعه: ((إِنَّ الرَّجُلَ لَيَتَكَلَّمُ بِالْكَلِمَةِ يُضْحِكُ بِهَا جُلَسَاءَهُ يَهْوِي بِهَا مِنْ أَبْعَدِ مِنَ الثُّرَيَّا(١٢)))(١٣).

[٣٧١/أ]

٦٨٠- حديث ابن عباس: ((مَنْ قَتَلَ مُؤْمِنًا مُتَعَمِّدًا فَجَزَاؤُهُ جَهَنَّمُ، فقيل له: فَإِنْ تَابَ

---

(١) الصحابي: عمران بن حصين بن عبيد بن خلف الخزاعي رضي الله عنه.

(٢) رواه ابن البختري في مجموع فيه مصنفاته برقم (٥٧٧) بنحوه.

(٣) رواه أحمد في مسنده برقم (٧٢١٥) و(٧٩٥٨) و(٨٦٥٨) و(١٠٨٩٥) و(١٠٩٠٠)، وابن ماجه في سننه برقم (٣٩٧٠) بنحوه. وصححه الألباني في صحيح الجامع الصغير (٣٣٤/١).

(٤) رواه الباغندي في أماليه برقم (١٩) بنحوه.

(٥) إبراهيم بن الحسين الهمداني، الكسائي، ابن ديزيل، ثقة مأمون. سبقت ترجمته في الحديث رقم (٥٤٨). ولم أقف عليه في جزئه. -مخطوط-.

(٦) أحمد بن محمد بن صالح البروجردي، الشيخ المعمر. سبقت ترجمته في الحديث رقم (٥٤٨).

(٧) رواه الترمذي في سننه (١٣٥/٤) برقم (٢٣١٤) بنحوه.

(٨) رواه ابن حبان في صحيحه برقم (٥٧٠٦) بنحوه.

(٩) الزبير بن سعيد بن سليمان بن سعيد بن نوفل بن الحارث بن عبدالمطلب الهاشمي المدني، نزيل المدائن، لين الحديث، من السابعة. د ت ق. التقريب (رقم: ١٩٩٥).

(١٠) صفوان بن سليم المدني، الزهري، ثقة. سبقت ترجمته في الحديث رقم (٣٨٦).

(١١) عطاء بن يسار الهلالي، ثقة. سبقت ترجمته في الحديث رقم (١٧٣).

(١٢) الثُّرَيَّا: النَّجم الْمَعْرُوف، وَهُوَ تَصْغِير ثَرْوَى. انظر: النهاية لابن الأثير (٢١٠/١).

(١٣) رواه أحمد في مسنده برقم (٩٢٢٠) وابن حبان في صحيحه برقم (٥٧١٦) وقال الألباني في التعليقات الحسان على صحيح ابن حبان (٢٢٤/٨): حسن.

وَآمَنَ وَعَمِلَ صَالِحًا، قال: وَأَنَّى لَهُ التَّوْبَةُ))[1]. في الثاني من الحربيات[2]، وثاني غرائب شاذان[3]، ومنتقى سبع أجزاء المخلص[4].

٦٨١- حديث معاذ: ((ثَلَاثٌ مَنْ فَعَلَهُنَّ فَقَدْ أَجْرَمَ[5]: مَنْ اعْتَقَدَ لِوَاءً[6] فِي غَيْرِ حَقٍّ، أَوْ عَقَّ وَالِدَيْهِ، أَوْ مَشَى مَعَ ظَالِمٍ يَنْصُرُهُ، فَقَدْ أَجْرَمَ، يَقُولُ اللهُ: ﴿إِنَّا مِنَ ٱلْمُجْرِمِينَ مُنتَقِمُونَ﴾ [السجدة: ٢٢]))[7] آخر جزء ابن جزلان[8]، وابن حذلم[9]. وآخره في جزء الأمالي للحربي[10]، وابن شاهين[11].

٦٨٢- حديث بريدة[12]: ((مَا نَقَضَ قَوْمٌ الْعَهْدَ إلاَّ كَانَ الْقَتْلُ بَيْنَهُمْ، ولاَ ظَهَرَتْ الفَاحِشَةُ فِي قَوْمٍ قَطُّ إلاَّ سَلَّطَ اللَّهُ عَلَيْهِمُ الْمَوْتَ، ولاَ مَنَعَ قَوْمٌ الزَّكَاةَ إلاَّ حَبَسَ اللَّهُ عَنْهُمُ

---

(١) رواه مسلم في صحيحه، كتاب التفسير، (٢٣١٨/٤)، برقم (٣٠٢٣/٢٠)، والبخاري في صحيحه، كتاب تفسير القرآن، باب قوله﴿ وَٱلَّذِينَ لَا يَدْعُونَ مَعَ ٱللَّهِ إِلَٰهًا ءَاخَرَ ﴾ [الفرقان: ٦٨]..، (١١٠/٦)، برقم (٤٧٦٢)، والنسائي في سننه برقم (٤٠٠١) -وهو الأقرب لفظاً من غيره- و(٣٩٩٩) و(٤٨٦٥) و(٤٨٦٦)، وابن ماجه في سننه برقم (٢٦٢١) بمعناه.

(٢) الحربيات لِ: علي بن عمر بن محمد الحميري البغدادي الحربي، يعرف بالسكري وبالختلي وبالصيرفي وبالكيال. أبو الحسن. صدوق. سبقت ترجمته في الحديث رقم (٦٠٥). ورواه في الجزء الثاني من الحربيات (ق٣/ب) -مخطوط-.

(٣) لم أقف عليه.

(٤) رواه أبو طاهر المخلص في المخلصيات برقم (١١٨١) بمعناه.

(٥) الجرم: الذنب. انظر: لسان العرب (٩١/١٢).

(٦) اللواء: الراية، ولا يمسكها إلا صاحب الجيش. انظر: النهاية لابن الأثير (٢٧٩/٤).

(٧) رواه الطبراني في معجمه الكبير برقم (١١٢)، وقال الهيثمي في مجمع الزوائد (٩٠/٧): وفيه عبدالعزيز بن عبيدالله بن حمزة وهو ضعيف. وضعفه الألباني في ضعيف الجامع الصغير (ص: ٣٧٥).

(٨) الحسين بن يحيى بن جزلان الدمشقي، أبو عبدالله. مات سنة: (٣٤١ هـ) قال الكتاني: لم أسمع فيه شيئا. انظر: تاريخ الإسلام (٧٦٨/٧) (رقم: ١٢).

(٩) أحمد بن سليمان بن أيوب بن حذلم الأسدي، الدمشقي، الأوزاعي. أبو الحسن. مات سنة: (٣٤٧هـ) الإمام، العلامة، مفتي دمشق، وبقية الفقهاء الأوزاعية، القاضي. قال أبو الحسين الرازي: كانت له حلقة في جامع دمشق، يدرس فيها مذهب الأوزاعي. وقال الكتاني: وكان قاضي دمشق، وكان ثقة مأموناً نبيلاً. انظر: السير (٥١٤/١٥-٥١٥) (رقم: ٢٩٠).

(١٠) لم أقف عليه.

(١١) عمر بن أحمد بن عثمان بن شاهين البغدادي. الصدوق. سبقت ترجمته في الحديث رقم (٣٣٩).

(١٢) بُريدة بن الحصيب، أبو سهل الأسلمي، صحابي، سبقت ترجمته في الحديث رقم (١٧٩).

الْمَطَرَ))[(١)]. في الأول من فوائد أبي علي الشعراني[(٢)].

وروى معنى نقض من حديث ابن عمر في الجزء المنتقى من الأمالي للحربي، وابن شاهين[(٣)]. وقال بدل الموت: "الطاعون". وجزء الحربي الأخر.

٦٨٣- وفي جزء زكريا بن أحمد البلخي[(٤)]، من طريق أبي موسى حديث: ((إِنَّ قَتْلَ أُمَّتِي بِالطَّعْنِ وَالطَّاعُونِ[(٥)]))[(٦)].

٦٨٤- وفي مشيخة ابن الأبنوسي، من حديث علي: ((إِيَّاكُمْ وَالزِّنَا؛ فَإِنَّ فِيهِ سِتُّ خِصَالٌ مِنْهَا: ويُسْرِعُ الْفَنَاءَ))[(٧)].

٦٨٥- حديث: ((إِنَّ اللَّهَ لَا يُعَذِّبُ الْعَامَّةَ بِعَمَلِ الْخَاصَّةِ، حَتَّى تَكُونَ الْعَامَّةُ تَسْتَطِيعُ أَنْ تُغَيِّرَ عَلَى الْخَاصَّةِ، فَإِذَا لَمْ تُغَيِّرِ الْعَامَّةُ عَلَى الْخَاصَّةِ أَصَابَ عَذَابُ اللَّهِ الْعَامَّةَ وَالْخَاصَّةَ))[(٨)(٩)].

---

(١) رواه الحاكم في المستدرك برقم (٢٥٧٧)، والبزار في مسنده برقم (٤٤٦٣)، والبيهقي في السنن الكبرى برقم (٦٣٩٧) و(١٨٨٥٠)، وفي شعب الإيمان برقم (٣٠٤٠)، بنحوه. وقال الحاكم في المستدرك (١٣٦/٢): هذا حديث صحيح على شرط مسلم ولم يخرجاه.

(٢) رواه أبو علي الشعراني في حديثه برقم (١٢٣) مخطوط.

(٣) لم أقف عليه في المطبوع من كتبهم التي بين يدي.

(٤) زكريا بن أحمد بن يحيى البلخي الشافعي. أبو يحيى. مات سنة: (٣٣٠هـ) العلامة، المحدث، قاضي دمشق، وهو صاحب وجه في المذهب، تكرر ذكره في (المهذب) و(الوسيط). انظر: السير (٢٩٣/١٥) (رقم: ١٣٥).

(٥) الطعن: القتل بالرماح. والطاعون: المرض العام والوباء الذي يفسد له الهواء فتفسد به الأمزجة والأبدان. أراد أن الغالب على فناء الأمة بالفتن التي تسفك فيها الدماء، وبالوباء. انظر: النهاية لابن الأثير (١٢٧/٣).

(٦) رواه الطبراني في معجمه الكبير برقم (٧٩٣) عن: أبي بردة ابن قيس. بنحوه.

(٧) رواه الأبنوسي في مشيخته برقم (١٧٦). وأبو بكر الدينوري في المجالسة وجواهر العلم برقم (٢٢٢٢) عن: ابن عباس موقوفاً. وقال الألباني في الضعيفة (٢٧١/١): موضوع.

(٨) رواه حنبل بن إسحاق في جزئه برقم (٣٤). وأحمد في مسنده برقم (١٧٧٢٠) بمعناه. وذكره الألباني في الضعيفة، وبيّن وفصّل فيها حكم الهيثمي والعراقي. للإستزادة انظر: (١١٠/٧).

(٩) هذا محمول على أن المانع له من الإنكار مجرد الهيبة دون الخوف المسقط للإنكار، فإن خاف على نفسه السيف أو الحبس ونحو ذلك من الأذى، أو خاف مثل ذلك على أهله وجيرانه سقط وجوب الإنكار، وقد نص على ذلك الأئمة منهم: مالك بن أنس، وأحمد بن حنبل، وإسحاق بن راهويه، وغيرهم. قال الإمام أحمد: لا يتعرض للسلطان فإن سيفه مسلول. وقال ابن شبرمة: الأمر بالمعروف والنهي عن المنكر كالجهاد يجب على الواحد أن يصابر فيه الاثنين، ويحرم عليه الفرار منهما، ولا يجب عليه مصابرة أكثر من ذلك. وأما مجرد خوف السب أو سماع الكلام السيئ

في جزء حنبل[1] لعدي بن عدي[2] عن جده[3] وفي رابع فوائد عبدان[4].

ويروى عن عمر بن عبدالعزيز[5]، قوله في حديث أبي ذر الهروي[6].

٦٨٦- حديث ابن عباس: ((مَنْ قَالَ فِي الْقُرْآنِ بِغَيْرِ عِلْمٍ، فَلْيَتَبَوَّأْ مَقْعَدَهُ مِنَ النَّارِ))[7]. في الثالث من مسند الفريابي[8]، رواه (ت س)[9]، لسعيد بن جبير[10]، عنه.

٦٨٧- وحديث جندب: ((مَنْ قَالَ فِي الْقُرْآنِ بِرَأْيِهِ فَأَصَابَ فَقَدْ أَخْطَأَ))[11][12].

فلا يسقط الإنكار نص عليه الإمام أحمد، وإن احتمل الأذى وقوي عليه فهو أفضل. انظر: لوامع الأنوار البهية (٢/ ٤٣٤).

(١) حنبل بن إسحاق بن حنبل الشيباني ، ثقة ثبت. سبقت ترجمته في الحديث رقم (٤٣٠).

(٢) عدي بن عدي بن عَميرة الكندي الجزري، ثقة. سبقت ترجمته في الحديث رقم (٢٧).

(٣) عميرة بن فروة الكندي. صحابي. انظر: أسد الغابة (٤/ ٢٩٠) (رقم: ٤٠٩٩).

(٤) عبدان عبدالله بن أحمد الأهوازي، الجواليقي. حافظ صدوق ، سبقت ترجمته في الحديث رقم (١٤).

(٥) عمر بن عبدالعزيز الأموي، أمير المؤمنين. سبقت ترجمته في الحديث رقم (٢٥٨).

(٦) عبد بن أحمد بن محمد بن السماك الأنصاري، الخراساني، الهروي، المالكي. أبو ذر. مات سنة: (٤٣٤هـ). الحافظ، الإمام، المجود، العلامة، شيخ الحرم، صاحب التصانيف، وراوي (الصحيح) عن الثلاثة: المستملي، والحموي، والكشميهني. وألف (معجما) لشيوخه، وحدث بخراسان وبغداد والحرم. وكان ثقة ضابطا دينا. انظر: السير (١٧/ ٥٥٤-٥٥٧) (رقم: ٣٧٠). ولم أقف عليه في كتبه المطبوعة.

(٧) رواه أحمد في مسنده برقم (٢٠٦٩) و(٢٤٢٩). وضعفه الألباني في ضعيف الجامع الصغير (ص: ٨٢٧).

(٨) لم أقف عليه. ولعله مفقود.

(٩) رواه الترمذي في سننه برقم (٢٩٥٠) و(٢٩٥١) وقال (٥/ ٤٩): هذا حديث حسن. وراه النسائي في سننه الكبرى برقم (٨٠٣٠) و(٨٠٣١).

(١٠) سعيد بن جبير الأسدي، ثقة، ثبت. سبقت ترجمته في الحديث رقم (٢٣).

(١١) رواه الترمذي في سننه برقم (٢٩٥٢) من طريق: حبان بن هلال، عن سهيل بن أبي حزم، عن أبو عمران الجوني، عنه. وقال (٥/ ٥٠): "هذا حديث غريب، ..". وضعفه الألباني في ضعيف الجامع الصغير (ص: ٨٢٧).

(١٢) (من قال في القرآن) أي: في لفظه أو معناه (برأيه) أي: بعقله المجرد (فأصاب) أي: ولو صار مصيباً بحسب الاتفاق (فقد أخطأ) أي: فهو مخطئ بحسب الحكم الشرعي. قال ابن حجر: "أي أخطأ طريق الاستقامة بخوضه في كتاب الله بالتخمين والحدس، لتعديه بهذا الخوض مع عدم استجماعه لشروطه، فكان آثما به مطلقاً، ولم يعتد بموافقته للصواب لأنها ليست عن قصد ولا تحر، بخلاف من كملت فيه آلات التفسير وهي خمسة عشر علماً: اللغة، والنحو،...، وبعض هذه العلوم كان موجوداً عند السلف بالفعل، وبعضها بالطبع من غير تعلم فإنه مأجور بخوضه فيه وإن أخطأ لأنه لا تعدي منه، فكان مأجوراً أجرين كما في رواية، أو عشرة أجور كما في أخرى إن أصاب وأجر إن أخطأ كالمجتهد في الأحكام، لأنه بذل وسعه في طلب الحق واضطره الدليل إلى ما رآه، فلم يكن منه تقصير بوجه..". انظر: مرقاة المفاتيح لعلي الهروي (١/ ٣١٠).

في سريج بن النعمان(١)، من موافقات الضياء(٢). ورواه أبو حاتم الرازي(٣): عن سريج ابن النعمان، في كتاب الناسخ والمنسوخ(٤).

٦٨٨- وحديث: ((الْمِرَاءُ(٥) فِي الْقُرْآنِ كُفْرٌ))(٦). لأبي هريرة في الأول من القطيعيات، وفي ثاني أبي لبيد: ((الجِدَالُ فِي الْقُرْآنِ))(٧) (٨).

٦٨٩- أخبرنا عبدالرحمن بن يوسف(٩)، أنا عبدالواسع بن عبدالكافي بن عبدالواسع(١٠)، أنبأتنا عين الشمس بنت أحمد بن أبي الفرج(١١) قالت: أنا إسماعيل بن الفضل ابن أحمد الأخشيد السراج(١٢)، أنا

---

(١) سريج بن النعمان بن مروان الجوهري، أبو الحسن البغدادي، أصله من خراسان، ثقة يهم قليلاً، من كبار العاشرة. خ ٤. التقريب (رقم: ٢٢١٨).

(٢) لم أقف عليه.

(٣) محمد بن إدريس الحنظلي، الرازي، أحد الحفاظ، سبقت ترجمته في الحديث رقم (٢٧).

(٤) لم أقف عليه، ولعله مفقود.

(٥) المراء: الجدال. انظر: النهاية لابن الأثير (٣٢٢/٤).

(٦) رواه أحمد في مسنده برقم (٩٤٧٩) بلفظه، وبرقم (٧٨٤٨) و(١٠١٤٣) و(١٠٥٣٩) بنحوه، وبرقم (٧٩٨٩) مُطولاً، وأبو داود في سننه برقم (٤٦٠٣). وصححه الألباني في صحيح الجامع الصغير (١١٣٤/٢).

(٧) رواه أحمد في مسنده برقم (٧٥٠٨) و(١٠٢٠٢) و(١٠٤١٤). وصححه الألباني في صحيح الجامع الصغير (٥٩٦/١).

(٨) حرم المراء في القرآن والجدال فيه بغير حق، ومن ذلك أن يظهر له دلالة الآية على شيء يخالف مذهبه، ويحتمل احتمالاً ضعيفاً موافقة مذهبه، ويناظر على ذلك فيحمله على مذهبه مع ظهورها له في خلاف ما يقول، وأما من لا يظهر له ذلك فهو معذور. انظر: جزء فيه ذكر اعتقاد السلف في الحروف والأصوات للنووي (ص: ٧٤).

(٩) عبدالرحمن بن يوسف بن عبدالرحمن القضاعي الكلبي، الدمشقي المزي. أبو الفرج وأبو عمر (٦٨٧-٧٤٩هـ). سمع من: أحمد بن عساكر، وعمر بن القواس، وغيرهما. وحدث ، وكتب الطباق، وخرج لنفسه أربعين حديثا، وتولى مشيخة دار الحديث النورية بعد والده. انظر: معجم الشيوخ للسبكي (ص: ٢٢٠) (رقم: ٦٩).

(١٠) عبدالواسع بن عبدالكافي بن عبدالواسع الأبهري، الشافعي. أبو محمد (٥٩٩-٦٩٠هـ). سمع من: ابن الزبيدي وابن اللتي، وغيرهما. سمع منه: عبدالرحمن بن المزي، وسبطه الأمين السيواسي، وغيرهما. القاضي شمس الدين، شيخ فقيه، جليل، عالم، فاضل وافر الديانة، عالي الرواية، كثير الورع، وروى الكثير. انظر: تاريخ الإسلام (٦٦٣/١٥) (رقم: ٦٣٩).

(١١) عين الشمس بنت أحمد بن أبي الفرج الثقفية، الأصبهانية. أم النور. ماتت سنة (٦١٠هـ). سمعت من: إسماعيل بن الإخشيذ، ومحمد بن علي الصالحاني، وتفردت في الدنيا عنهما. حدث عنها: الضياء محمد، والزكي البرزالي، وغيرهما. مسندة وقتها. وكانت صالحة، عفيفة، من بيت الرواية والإسناد. انظر: السير لذهبي (٢٣/٢٢) (رقم: ١٧).

(١٢) إسماعيل بن الفضل بن أحمد بن الأخشيذ الأصبهاني، التاجر، ويعرف بالسراج. أبو سعد (٤٣٦-٥٢٤هـ). سمع من: أبي طاهر بن عبدالرحيم الكاتب، وعلي بن القاسم المقرئ، وغيرهما. حدث عنه: أبو موسى المديني، وأبو جعفر

أبو طاهر ابن عبدالرحيم(١)، أنا أبو محمد بن حيان(٢)، ثنا محمد بن أسد بن يزيد المديني(٣)، ثنا أبو داود(٤)، ثنا شعبة(٥)، عن الأعمش(٦)، عن أبي صالح(٧)، عن أبي هريرة، أن رسول الله ﷺ قال: ((مَنْ قَتَلَ نَفْسَهُ بِحَدِيدَةٍ، فَحَدِيدَتُهُ فِي يَدِهِ يَجَأُ(٨) بِهَا يَوْمَ القِيَامَةِ فِي بَطْنِهِ فِي نَارِ جَهَنَّمَ خَالِدًا مُخَلَّدًا فِيهَا، وَمَنْ قَتَلَ نَفْسَهُ بِسُمٍّ، فَسُمُّهُ فِي يَدِهِ يَتَحَسَّاهُ(٩) فِي نَارِ جَهَنَّمَ خَالِدًا مُخَلَّدًا فِيهَا أَبَدًا، وَمَنْ تَرَدَّى(١٠) مِنْ جَبَلٍ فَقَتَلَ نَفْسَهُ فَهُوَ يَتَرَدَّى فِي نَارِ جَهَنَّمَ خَالِدًا مُخَلَّدًا فِيهَا))(١١). رواه البخاري(١٢)، ومسلم(١٣)، لخالد بن الحارث(١٤)، عن شعبة. وهو في الأول من جامع معمر(١٥)، والمصافحة للبرقاني.

الصيدلاني، وغيرهما. الشيخ، الأمين، المسند الكبير. ويكنى أيضا أبا الفتح، وبها كناه السمعاني، وكناه بأبي سعد أبو طاهر السلفي، ووثقه. قال السمعاني: كان سديد السيرة، قرأ بروايات، ونسخ أجزاء كثيرة، وكان واسع الرواية، موثوقا به،... انظر: السير (١٩/٥٥٥،٥٥٦) (رقم: ٣٢٢).

(١) محمد بن أحمد الأصبهاني الكاتب. سبقت ترجمته في الحديث رقم (١٥٢).

(٢) عبدالله بن محمد بن حيان. أبو الشيخ، ثقة مأمون. سبقت ترجمته في الحديث رقم (١٠٧).

(٣) محمد بن أسد بن يزيد، المديني الأصبهاني، الزاهد. أبو عبدالله. مات سنة: (٢٩٣هـ) آخر من حدث عن أبي داود الطيالسي. روى عنه: الطبراني، وأحمد بن بندار، وغيرهما. الشيخ، المعمر. قال أبو عبدالله بن منده: حدث عن: أبي داود بمناكير. وكان متعبداً، مجاب الدعوة. انظر: السير (١٣/٥٣٤،٥٣٥) (رقم: ٢٦٧).

(٤) هو أبو داود الطيالسي.

(٥) شعبة بن الحجاج العتكي، الواسطي، ثم البصري، ثقة. سبقت ترجمته في الحديث رقم (٣٠).

(٦) سليمان بن مهران الكوفي، الأعمش، ثقة سبقت ترجمته في الحديث رقم (٧).

(٧) ذكوان أبو صالح السمان الزيات المدني، ثقة، ثبت سبقت ترجمته في الحديث رقم (٧).

(٨) يقال وجأته بالسكين: إذا ضربته بها. وقيل: يُجأ. أي يطعن. انظر: حاشية السيوطي على سنن النسائي (٤/٦٧)، وإرشاد الساري القسطلاني (٨/٤١٥).

(٩) تحسى أي شرب. انظر: حاشية السيوطي على سنن النسائي (٤/٦٧).

(١٠) تردى: أي سقط. انظر: النهاية لابن الأثير (٢/٢١٦).

(١١) فيه: أن الجزاء من جنس العمل، وأن جنايته على نفسه، كجنايته على غيره في الإثم؛ لأن نفسه في الحقيقة ليست ملكه بل هي لله، فلا يتصرف فيها إلا بما أذن له فيه. انظر: منحة الباري (٣/٤٤٥).

(١٢) رواه البخاري في صحيحه، كتاب الطب، باب شرب السم والدواء به وبما يخاف منه والخبيث، (٧/١٣٩)، برقم (٥٧٧٨) بنحوه.

(١٣) رواه مسلم في صحيحه، كتاب الإيمان، باب غلظ تحريم الغلول.. (١/١٠٣)، برقم (١٠٩/١٧٥) بنحوه.

(١٤) خالد بن الحارث بن عبيد بن سليم الهجيمي، ثقة. سبقت ترجمته في الحديث رقم (٤٦٠).

(١٥) رواه معمر بن راشد في جامعه برقم (١٩٧١٦).

٦٩٠- وحديث ثابت بن الضَّحَّاك: ((مَنْ قَتَلَ نَفْسَهُ بِسُمٍّ عُذِّبَ بِهِ..))[١]. الحديث. في أول موافقات عبدالرزاق للضياء، والأربعين الفراوية[٢]، هو في جزء أبي سهل بن زياد[٣].

٦٩١- حديث: ((لَا بُدَّ لِلنَّاسِ مِنْ عَرِيفٍ[٤]، وَالْعَرِيفُ فِي النَّارِ[٥]))[٦]. في آخر خامس فوائد عبدان، وتاسع مسند أبي يعلى، من حديث أنس. وهو حديث ضعيف منكر.

٦٩٢- حديث: ((وَيْلٌ لِلْأُمَرَاءِ، وَيْلٌ لِلْعُرَفَاءِ))[٧]. في حديث ابن أبي صابر[٨]. وتاسع أفراد الدارقطني[٩]، ومسند أبي يعلى[١٠]، وثالث الأصم[١١]. وثالث فوائد الكتاني[١٢].

٦٩٣- وفي تاسع أفراد الدارقطني، حديث عن أنس: ((وَحَمَلَةَ الْقُرْآنِ عُرَفَاءُ أَهْلِ الْجَنَّةِ))[١٣].

٦٩٤- وفي خامس المعجم الصغير للطبراني، حديث أبي هريرة: ((يَكُونُ فِي آخِرِ الزَّمَانِ

(١) رواه الطبراني في معجمه الكبير برقم (١٣٢٤).

(٢) أقرب قراءة لها.

(٣) لم أقف عليه في أماليه عن شيوخه -مخطوط- ولعله في المفقود من أماليه.

(٤) العريف: وهو القيم بأمور القبيلة أو الجماعة من الناس يلي أمورهم ويتعرف الأمير منه أحوالهم. انظر: النهاية لابن الأثير (٢١٨/٣).

(٥) وقال البغوي في شرح السنة (٦٠/١٠): وقوله: "في النار" معناه: التحذير من التعرض للرئاسة، والتأمر على الناس، لما فيه من الفتنة، وأنه إذا لم يقم بحقه، ولم يؤد الأمانة فيه، أثم، واستحق العقوبة والنار.

(٦) رواه أبو يعلى الموصلي في مسنده برقم (١٤٨١) و(٤١٣٦) وقال الهيثمي في مجمع الزوائد (٢٣٤/٥): وفيه عبيس ابن ميمون وهو متروك.

(٧) رواه أحمد في مسنده برقم (٨٦٢٧)، والحاكم في المستدرك برقم (٧٠١٦) عن: أبي هريرة. مُطولاً. وقال الحاكم (٤/ ١٠٢): هذا حديث صحيح الإسناد ولم يخرجاه.

(٨) كثير بن يزيد بن أبي صابر التنوخى القنسريني. روى عن: مبشر بن إسمعيل، وعطاء بن مسلم، وغيرهما. سمع منه: أبي حاتم، قال عبدالرحمن: سُئل أبي عنه فقال: صدوق. انظر: الجرح والتعديل (١٥٩/٧) (رقم: ٨٨٦).

(٩) لم أقف عليه، ولعله مفقود.

(١٠) رواه أبو يعلى الموصلي في مسنده برقم (٤٧٤٥) و(٦٢١٧).

(١١) رواه الأصم في مجموع فيه مصنفاته برقم (٣٠٠).

(١٢) عمر بن إبراهيم البغدادي الكتاني، ثقة. سبقت ترجمته في الحديث رقم (١٧). ولم أقف على فوائده.

(١٣) رواه ابن سمعون الواعظ في أماليه برقم (٦٩) مُطولاً. والطبراني في معجمه الكبير برقم (٢٨٩٩) عن: الحسين بن علي، بنحوه. وأبونعيم الأصبهاني في الحلية (٦٥/٦)، والشجري في ترتيب الأمالي الخميسية برقم (٤٣٠) عن: أبي هريرة، بنحوه. ذكره ابن الجوزي في الموضوعات (٢٥٤/١) وقال: هذا حديث موضوع.

أُمَرَاءُ ظَلَمَةٌ، وَوُزَرَاءُ فَسَقَةٌ، وَقُضَاةٌ خَوَنَةٌ، فَلَا يَكُونَنَّ لَهُمْ جَابِيًا[(١)] وَلَا عَرِيفًا وَلَا شُرْطِيًّا))[(٢)].

٦٩٥- وفي سنن أبي داود: عن المقدام، أن النبي ﷺ ضرب على منكبه، ثم قال له: ((أَفْلَحْتَ يَا قُدَيْمُ إِنْ مُتَّ وَلَمْ تَكُنْ أَمِيرًا، وَلَا كَاتِبًا وَلَا عَرِيفًا))[(٣)].

وفي القرآن: ﴿وَبَعَثْنَا مِنْهُمُ ٱثْنَيْ عَشَرَ نَقِيبًا﴾ [المائدة: ١٢]. قال ابن قتيبة: والنقابة والنكابة شبيهة بالعرافة[(٤)].

٦٩٦- وحديث ميمونة: ((لَا تَزَالُ أُمَّتِي بِخَيْرٍ، مَا لَمْ يَظْهَرْ فِيهِمْ أَوْلَادُ الزِّنَا)). رواه أبو يعلى[(٥)].

٦٩٧- (س) حديث: ((لَا يَدْخُلُ الْجَنَّةَ وَلَدُ زِنْيَةٍ[(٦)]))[(٧)]. في أحاديث أبي عمر بن عبدالوهاب[(٨)]، وفي أول موافقات عبدالرزاق، من حديث عبدالله بن عمرو، وجزء (ال..)[(٩)].

---

(١) الجباية وهو استخراج المال من مظانها. انظر: تاج العروس (٣١٨/٣٧).

(٢) رواه الطبراني في معجمه الصغير برقم (٥٦٤)، وفي معجمه الأوسط برقم (٤١٩٠)، وقال الألباني في الضعيفة (٧/ ٣١٥): منكر.

(٣) رواه أبو داود في سننه برقم (٢٩٣٣)، وأحمد في مسنده برقم (١٧٢٠٥) بنحوه. وضعفه الألباني في الضعيفة (٣/ ٢٦٨).

(٤) انظر: غريب الحديث لابن قتيبة (١٩٧/٢).

(٥) رواه أبو يعلى الموصلي في مسنده برقم (٧٠٩١)، وأحمد في مسنده برقم (٢٦٨٣٠)، والطبراني في معجمه الكبير برقم (٥٥) بنحوه. وقال الهيثمي في مجمع الزوائد (٢٥٧/٦): وفيه محمد بن عبدالرحمن بن لبيبة، وثقه ابن حبان، وضعفه ابن معين، ومحمد بن إسحاق قد صرح بالسماح، فالحديث صحيح أو حسن.

(٦) قال الألباني: ليس على ظاهره بل المراد به من تحقق بالزنا حتى صار غالباً عليه، فاستحق بذلك أن يكون منسوباً إليه، فيقال: هو ابن له، كما ينسب المتحققون بالدنيا إليها، فيقال لهم: بنو الدنيا بعلمهم وتحققهم بها، وكما قيل للمسافر ابن السبيل، فمثل ذلك ولد زنية وابن زنية، قيل لمن تحقق بالزنا، حتى صار تحققه منسوباً إليه، وصار الزنا غالباً عليه. موسوعة الألباني في العقيدة (٤٠١/٩).

(٧) رواه الدارمي في سننه برقم (٢١٣٨)، وقال الألباني بعد أن ذكر جملة من الشواهد والطرق في الصحيحة (٢٨٢/٢): وجملة القول أن الحديث بهذه الطرق والشواهد لا ينزل عن درجة الحسن.

(٨) عبدالله بن محمد بن أحمد بن عبدالوهاب السلمي الإصبهاني المقرئ الوراق. أبو عمر. مات سنة: (٣٩٤هـ) روى عن: عبدالله بن الصباح، وابن الجارود، وغيرهما. روى عنه: أبو بكر بن أبي علي الذكواني، وعبدالوهاب بن منده. وكتب الكثير. انظر: تاريخ الإسلام (٧٣٩/٨) (رقم: ١٢٠).

(٩) لم تتضح.

(س): ومن حديث أبي هريرة(١)، في ثامن أفراد الدارقطني، وآخر رابع ابن أخي ميمي(٢)، وسادس إبني أبي دجانة.

٦٩٨- حديث ميمونة بنت سعد(٣) في ولد الزنا: ((لَا خَيْرَ فِيهِ نَعْلَانِ أُجَهِزُ بِهِمَا أَحَبُّ إِلَيَّ مِنْ أَنْ أُعْتِقَ وَلَدَ زِنا))(٤) في موافقات أبي نعيم للضياء.

٦٩٩- وحديث ابن عمر، عن أبي هريرة: ((لا يدخلُ الجنةَ ولدُ زِنا، وَلا ولدُهُ، وَلا ولدُ ولدِهِ))(٥). آخر رابع ابن أخي ميمي(٦)، وأول مشيخة الأبنوسي(٧)، لأبي هريرة.

[٣٧١/ب]

٧٠٠- قال إبراهيم بن طهمان(٨): -ورواه أبو حامد بن الشرقي(٩) في أحاديثه-: عن عباد بن إسحاق(١٠)، عن محمد بن عبدالله بن مسلم بن شهاب الزهري(١١)، عن محمد بن مسلم بن شهاب(١٢)، عن سالم بن عبدالله بن عمر(١٣)، عن ابن عمر، أنه قال: قال كعب وهو عند عمر بن الخطاب: "إِنَّ فِي كِتَابِ اللهِ عَزَّ وَجَلَّ وَيْلٌ لِمَلِكِ الْأَرَضِ مِنْ مَلِكِ السَّمَاءِ. فَقَالَ عُمَرُ: إِلَّا مَنْ حَاسَبَ نَفْسَهُ. فَقَالَ كَعْبٌ: وَالَّذِي نَفْسِي بِيَدِهِ إِنَّهَا لَتَابِعَتَهَا فِي كِتَابِ اللهِ، فَخَرَّ عُمَرُ سَاجِدًا، فَقَالَ كَعْبُ: إِنَّكَ مِصْرَاعُ الفِتْنَةِ"(١٤).

---

(١) رواه النسائي في سننه الكبرى برقم (٤٩٠٤)

(٢) رواه ابن أخي ميمي في فوائده برقم (٥٠٤) بنحوه.

(٣) ميمونة بنت سعد أو سعيد، خادم النبي ﷺ، صحابية. ٤. التقريب (رقم: ٨٦٨٩).

(٤) رواه النسائي في سننه الكبرى برقم (٤٨٩٣)، وأحمد في مسنده برقم (٢٧٦٢٤)، وابن ماجه في سننه برقم (٢٥٣١) بنحوه. وضعفه الألباني في ضعيف الجامع الصغير (ص: ٨٥٩).

(٥) رواه أبو نعيم الأصبهاني في الحلية (٣٠٨/٣). وذكره ابن الجوزي في الموضوعات (١١٠/٣).

(٦) رواه ابن أخي ميمي في فوائده برقم (٥٠٤).

(٧) لم أقف عليه في المطبوع من مشيخته.

(٨) إبراهيم بن طهمان الخراساني، ثقة يغرب. سبقت ترجمته في الحديث رقم (٤٣٤).

(٩) أحمد بن محمد ابن الشرقي النيسابوري، ثقة. سبقت ترجمته في الحديث رقم (١٦٦).

(١٠) عبدالرحمن بن إسحاق المدني، صدوق، رمي بالقدر. سبقت ترجمته في الحديث رقم (٤٧١).

(١١) محمد بن عبدالله بن شهاب الزهري، صدوق له أوهام، من السابعة. ع. التقريب (رقم: ٦٠٤٩).

(١٢) محمد بن مسلم بن شهاب الزهري، الحافظ متفق على جلالته وإتقانه وثبته، سبقت ترجمته في الحديث رقم (٧).

(١٣) سالم بن عبد الله بن الخطاب القرشي العدوي، كان ثبتاً عابداً فاضلاً، سبقت ترجمته في الحديث رقم (١٠٠).

(١٤) رواه الدارمي في الرد على الجهمية برقم (٨٩)، وأبو نعيم الأصبهاني في الحلية (٣٨٩/٥)، والبيهقي في شعب الإيمان برقم (٧٠٠٨) بمعناه.

٧٠١- أخبرنا ابن أبي طالب[(١)]، أنبأتنا زهرة ابنة حاضر[(٢)]، قالت: أنا محمد بن عبدالباقي[(٣)]، أنا رزق الله بن عبدالوهاب[(٤)]، أنا علي بن محمد بن عبدالله[(٥)]، أنا محمد بن عمرو بن البختري[(٦)]، ثنا محمد بن عبيدالله[(٧)]، ثنا شبابة بن سوار[(٨)]، ثنا أبو جعفر الرازي[(٩)]، عن الربيع بن أنس[(١٠)]، عن أبي العالية[(١١)]، قال: كان بين رجلين عند عبدالله بن مسعود بعض ما يكون بين الناس، حتى قام كل واحد منهما إلى صاحبه. قال: فقال رجل عند عبدالله بن مسعود لو قمت إلى هذين فأمرتهما ونهيتهما، فقال رجل إلى جنبه: عليك بنفسك، فإن الله يقول: ﴿ يَٰٓأَيُّهَا ٱلَّذِينَ ءَامَنُواْ عَلَيۡكُمۡ أَنفُسَكُمۡۖ لَا يَضُرُّكُم مَّن ضَلَّ إِذَا ٱهۡتَدَيۡتُمۡ ﴾ [سورة المائدة: ١٠٥] قال: فسمع ذلك ابن مسعود فقال: "لَمْ يَجِئْ تَأْوِيلُ هَذِهِ الْآيَةِ بَعْدُ، إِنَّ الْقُرْآنَ نَزَلَ عَلَى عَهْدِ النَّبِيِّ ﷺ فَمِنْهُ آيٌ مَضَى تَأْوِيلُهُنَّ، وَمِنْهُ آيٌ وَقَعَ تَأْوِيلُهُنَّ عَلَى عَهْدِ رَسُولِ الله، وَمِنْهُ آيٌ وَقَعَ تَأْوِيلُهُنَّ بَعْدَ النَّبِيِّ بِيَسِيرٍ، وَمِنْهُ آيٌ وَقَعَ تَأْوِيلُهُنَّ [بَعْدَ الْيَوْمِ][(١٢)]، وَمِنْهُ آيٌ يَقَعُ تَأْوِيلُهُنَّ عِنْدَ السَّاعَةِ، وَمَا ذُكِّرَ عِنْدَ السَّاعَةِ، وَمِنْهُ آيٌ يَقَعُ تَأْوِيلُهُنَّ يَوْمَ الْقِيَامَةِ وَالْجَنَّةِ وَالنَّارِ وَالحِسَابِ والمِيزَانِ، مَا دَامَتْ قُلُوبُكُمْ وَاحِدَةً وَأَهْوَاؤُكُمْ وَاحِدَةً، وَلَمْ يَلْبِسْكُمْ شِيَعًا وَأَذَقَ بَعْضُكُمْ بَأْسَ بَعْضٍ، فَأْمُرُوا وَانْهَوْا، فَإِذَا اخْتَلَفَتْ قُلُوبُكم وَأَهْوَاؤُكُمْ أَلْبَسَكُمْ شِيَعًا وَأَذَاقَ بَعْضُكُمْ بَأْسَ بَعْضٍ،

---

(١) أحمد بن أبي طالب الصالحي ابن الشحنة. سبقت ترجمته في الحديث رقم (٢٢٦).

(٢) زُهرة بنت محمد الأنبارية ثم البغدادية. سبقت ترجمتها في الحديث رقم (٥٩٣).

(٣) محمد بن عبدالباقي البغدادي، ابن البطي. الصدوق. سبقت ترجمته في الحديث رقم (٦٤٦).

(٤) رزق الله بن عبدالوهاب التميمي البغدادي. رئيس الحنابلة. سبقت ترجمته في الحديث رقم (٦٤٦).

(٥) علي بن محمد بن بشران، البغدادي المعدل، كان صدوقاً. سبقت ترجمته في الحديث رقم (٨٨).

(٦) محمد بن عمرو بن البختري الرزاز. كان ثقة ثبتاً. سبقت ترجمته في الحديث رقم (٣٧٩).

(٧) محمد بن عبيدالله بن يزيد البغدادي، أبو جعفر ابن أبي داود ابن المنادي، صدوق، من صغار العاشرة. خ. التقريب (رقم: ٦١١٣).

(٨) شبابة بن سوار المدائني، ثقة. سبقت ترجمته في الحديث رقم (٤١).

(٩) أبو جعفر الرازي التميمي مولاهم، مشهور بكنيته، واسمه عيسى بن أبي عيسى عبدالله بن ماهان، وأصله من مرو، وكان يتجر إلى الري، صدوق سيء الحفظ خصوصا عن مغيرة، من كبار السابعة. بخ ٤. التقريب (رقم: ٨٠١٩).

(١٠) الربيع بن أنس البكري أو الحنفي، بصري، نزل خراسان، صدوق، له أوهام، ورمي بالتشيع، من الخامسة. ٤. التقريب (رقم: ١٨٨٢).

(١١) رُفيع بن مهران، أبو العالية الرِياحي، ثقة، كثير الإرسال. سبقت ترجمته في الحديث رقم (٣٥٣).

(١٢) لعلها سقطت من المخطوط.

فَعِنْدَ ذَلِكَ جَاءَ تَأْوِيلُ هَذِهِ الْآيَةِ، فَامْرُؤٌ وَنَفْسُهُ"[١]. رواه أبو عبيد القاسم بن سلام في كتاب الناسخ والمنسوخ في القرآن عن حجاج[٢]، عن أبي جعفر الرازي[٣].

٧٠٢- حديث عائشة: ((مَتَّى لَا نَأْمُرُ بِالْمَعْرُوفِ وَلَا نَنْهَى عَنْ الْمُنْكَرِ؟، قَالَ: إِذَا كَانَ الْبُخْلُ فِي خِيَارِكُمْ، وَالعِلْمُ فِي رِذَالِكُم[٤] وَالادهَانُ فِي كِبَارِكُمْ[٥]، وَالْمُلْكُ فِي صِغَارِكُمْ))[٦]. في الأول من مشيخة يعقوب بن سفيان[٧].

وروي من حديث أنس بن مالك، في خامس مشيخة الفسوي[٨].

٧٠٣- أخبرنا ابن الشحنة، أنبأتنا زهرة، أنا ابن البطي، أنا رزق الله، أنبأ ابن بشران، أنبأ أبو جعفر بن البختري، ثنا محمد بن عبيد الله، ثنا وهب بن جرير[٩]، ثنا شعبة[١٠]، عن الأعمش[١١]، عن زيد بن وهب[١٢]، عن عبدالله[١٣]، عن النبي ﷺ قال: ((إِنَّكُمْ سَتَرَوْنَ بَعْدِي أَثَرَةً[١٤] وَأُمُورًا تُنْكِرُونَهَا، قُلْنَا: فَمَا تَأْمُرُنَا يَا رَسُولَ اللهِ؟ قَالَ: أَعْطُوهُمْ حَقَّهُمْ الَّذِي جَعَلَهُ اللهُ لَهُمْ، وَسَلُوا اللهَ حَقَكُمْ))[١٥][١٦].

---

(١) رواه الداني في السنن الواردة في الفتن برقم (٢٩٧)، والبيهقي في شعب الإيمان برقم (٧١٤٦)، وفي السنن الكبرى برقم (٢٠١٩٤) بنحوه. ونعيم بن حماد في الفتن برقم (٣٨) مختصراً.

(٢) حجاج بن محمد المصيصي الأعور، ثقة ثبت. سبقت ترجمته في الحديث رقم (٣٨٤).

(٣) رواه أبو عبيد ابن سلاّم في الناسخ والمنسوخ برقم (٥٢٦).

(٤) الرذال والرذالة: ما انتقي جيده وبقي رديئه. والرذيلة: ضد الفضيلة. ورذالة كل شيء: أردؤه. انظر: لسان العرب (٢٨١/١١).

(٥) الإدهان: المذلة واللين. انظر: لسان العرب (٧٩/٦ - ٨٠).

(٦) رواه عبدالغني المقدسي في الأمر بالمعروف برقم (١١).

(٧) لم أقف عليه في المطبوع من مشيخته.

(٨) لم أقف عليه في المطبوع من مشيخته.

(٩) وهب بن جرير بن حازم بن زيد، أبو عبدالله الأزدي البصري، ثقة، من التاسعة. ع. التقريب (رقم: ٧٤٧٢).

(١٠) شعبة بن الحجاج العتكي، الواسطي، ثم البصري، ثقة. سبقت ترجمته في الحديث رقم (٣٠).

(١١) سليمان بن مهران الأعمش، ثقة سبقت ترجمته في الحديث رقم (٧).

(١٢) زيد بن وهب الجهني، أبو سليمان الكوفي، ثقة جليل. سبقت ترجمته في الحديث رقم (٢٤).

(١٣) الصحابي: عبدالله بن مسعود رضي الله عنه.

(١٤) الأثرة -بفتح الهمزة والثاء- الاسم من آثر يوثر إيثارا إذا أعطى، أراد أنه يستأثر عليكم فيفضل غيركم في نصيبه من الفيء. والاستئثار: الانفراد بالشيء. انظر: النهاية لابن الأثير (٢٢/١).

(١٥) رواه البخاري في صحيحه، كتاب الفتن، باب قول النبي ﷺ: "سترون بعدي أمورا تنكروها"، (٤٧/٩)، برقم (٧٠٥٢) بنحوه.

(١٦) هذه الأحاديث حجة في ترك الخروج على أئمة الجور، ولزوم السمع والطاعة لهم والفقهاء مجمعون على أن الإمام

وهو في عاشر المعجم الصغير للطبراني[١].

٧٠٤- حديث ابن عباس: ((يَا بَنِي هَاشِمٍ، إِنَّكُمْ سَتَرَوْنَ بَعْدِي جَفْوَةً[٢]))[٣]. في حديث أبي عروبة[٤].

٧٠٥- حديث قال للأنصار: ((إِنَّكُمْ سَتَرَوْنَ بَعْدِي أَثَرَةً))[٥]. رواه أنس والبراء في سابع الطبقات لأبي عروبة[٦].

وحديث البراء أيضًا في ثامن المحامليات البيعية[٧].

٧٠٦- حديث أم سلمة: ((مِنْ أَصْحَابِي مَنْ لَا يَرَانِي وَلَا أَرَاهُ بَعْدَ أَنْ أَمُوتَ أَبَدًا))[٨]. في حادي عشر ابن البختري[٩]، وجزء عباس الترقفي[١٠].

٧٠٧- حديث أبي الدرداء: ((لَيَكْفُرَنَّ أَقْوَامٌ بَعْدَ إِيمَانِهِمْ)). في حادي عشر ابن

المتغلّب طاعته لازمة، ما أقام الجمعات والجهاد، وأن طاعته خير من الخروج عليه؛ لما في ذلك من حقن الدماء وتسكين الدهماء، وفي قوله: (سترون بعدى أثرةً وأمورًا تنكروها) وصف أنهم سيكون عليهم أمراء يأخذون منهم الحقوق ويستأثرون بها، ويؤثرون بها من لا تجب له الأثرة، ولا يعدلون فيها، وأمرهم بالصبر عليهم والتزام طاعتهم على ما فيهم من الجور، قال ابن تيمية: "أخبر النبي ﷺ أن الأمراء يظلمون ويفعلون أموراً منكرة، ومع هذا فأمرنا أن نؤتيهم الحق الذي لهم، ونسأل الله الحق الذي لنا، ولم يأذن في أخذ الحق بالقتال ولم يرخص في ترك الحق الذي لهم. انظر: منهاج السنة النبوية (٣/٣٩٢)، وشرح صحيح البخارى لابن بطال (١٠/٨).

(١) رواه الطبراني في معجمه الصغير برقم (٩٨٥).

(٢) جفوة الناس بفتح الجيم وسكون الفاء أي: من جفائهم وإعراضهم. انظر: عمدة القاري شرح صحيح البخاري (١٨/٥٣).

(٣) رواه الطبراني في معجمه الأوسط برقم (١٦٤٠) بنحوه، وزاد فيه. وقال الهيثمي في مجمع الزوائد (٧/٢٨١): وفيه حسين بن عبدالله الهاشمي، وقد ضعفه الجمهور، ووثقه ابن معين في رواية وضعفه في غيرها.

(٤) رواه أبو عروبة في جزئه برواية الحاكم برقم (٤٠). وزاد فيه:"فَاسْتَعِينُوا عَلَيْهَا بِأَرِقَّاءِ النَّاسِ".

(٥) رواه البخاري في صحيحه، كتاب المساقاة، باب القطائع، صحيح البخاري (٣/١١٤)، برقم (٢٣٧٦) و(٢٣٧٧) و(٣١٦٣) عن: أنس بن مالك. وزاد فيه: "فَاصْبِرُوا حَتَّى تَلْقَوْنِي"، وبرقم (٣١٤٧) مُطولاً.

(٦) لم أقف عليه في كتاب المنتقى من كتاب الطبقات لأبي عروبة الحراني، ولعل النص في الجزء الأول من الكتاب، وهو مفقود.

(٧) رواه المحاملي في أماليه برقم (٤٦٣)..

(٨) رواه أحمد في مسنده برقم (٢٦٥٤٩) و(٢٦٤٨٩) و(٢٦٦٢١) و(٢٦٦٥٩) و(٢٦٦٩٤) بنحوه. وصححه الألباني في الصحيحة (٦/١٢٠٢).

(٩) رواه أبو جعفر بن البختري في مجموع فيه مصنفاته برقم (٦١٧).

(١٠) رواه عباس الترقفي في حديثه برقم (٤٨) مخطوط.

البختري[١].

٧٠٨- حديث عبادة: ((لَيَشْرَبْنَ أَخِرَ أُمَّتِي الْخَمْرَ، بِاسْمٍ يُسَمُّونَهَا إِيَّاهُ))[٢]. آخر الثاني من حديث البغوي.

٧٠٩- حديث الحسن[٣]، عن أنس: ((لَيُؤَيِّدَنَّ اللَّهُ الدِّينَ بِأَقْوَامٍ لا خَلاقَ لَهُمْ[٤]))[٥]. في حادي عشر ابن البختري[٦]، وثاني المعجم الصغير للطبراني[٧].

وروي عن الحسن، عن أبي بكرة[٨][٩]، في جزء رافع بن عصم[١٠]، وثامن أبي سهل بن زياد[١١].

ومن حديث أبي موسى[١٢]، في حادي عشر أبي سهل بن زياد.

٧١٠- وروى من حديث أبي هريرة: ((وَإِنَّ اللَّهَ يُؤَيِّدُ هَذَا الدِّينَ بِالرَّجُلِ الفَاجِرِ[١٣]))[١٤].

---

(١) رواه أبو جعفر بن البختري في مجموع فيه مصنفاته برقم (٥٥٨).

(٢) رواه ابن ماجه في سننه برقم (٣٣٨٥) بنحوه. وقال الألباني في صحيح الجامع الصغير (١٣٤٤/٢): صحيح.

(٣) الحسن بن أبي الحسن البصري، ثقة، كان يرسل كثيراً، ويدلس، سبقت ترجمته في الحديث رقم (٤٣).

(٤) الخلاق: النصيب من الخير. وقال ابن الأعرابي: لا خلاق لهم لا نصيب لهم في الخير. انظر: لسان العرب (٩٢/١٠).

(٥) رواه البزار في مسنده برقم (٦٦٤٨)، والدولابي في الكنى والأسماء برقم (٥٠٩)، والطبراني في معجمه الأوسط برقم (١٩٤٨)، وأبو نعيم الأصبهاني في الحلية (٣٨٧/٢) و(١٣/٣) و(٢٦٢/٦)، وابن بشران في الجزء الأول من أماليه برقم (٢٣٨)، والضياء في المختارة برقم (١٨٦٣). ورواه النسائي في سننه الكبرى برقم (٨٨٣٤)، وابن حبان في صحيحه برقم (٤٥١٧)، والبزار في مسنده برقم (٦٧٧٦)، والطبراني في معجمه الأوسط برقم (٢٧٣٧)، عن: أبي قلابة، عن أنس. ورواه البزار في مسنده برقم (٦٦٤١)، والضياء في المختارة برقم (٢٠٦٣)، عن حميد، عن أنس. وصححه الألباني في صحيح الجامع الصغير (٣٨٠/١).

(٦) رواه أبو جعفر بن البختري في مجموع فيه مصنفاته برقم (٥٨٢).

(٧) رواه الطبراني في معجمه الصغير (١٣٢) بنحوه.

(٨) نفيع بن الحارث بن كَلَدة بن عمرو الثقفي، أبو بكرة، صحابي. سبقت ترجمته في الحديث رقم (٥٣٥).

(٩) رواه أحمد في مسنده برقم (٢٠٤٥٤) وقال شعيب الأرنؤوط -محقق مسند أحمد- (١٠٥/٣٤): صحيح لغيره.

(١٠) رواه أبو العباس العصمي في جزئه برقم (٩٢).

(١١) لم أقف عليه في أماليه عن شيوخه - مخطوط - ولعله في المفقود من أماليه.

(١٢) رواه أبو جعفر الطحاوي في شرح مشكل الآثار (٢٧٥/٥) مُطولاً.

(١٣) الفجار: جمع فاجر وهو المنبعث في المعاصي والمحارم. انظر: لسان العرب (٤٦/٥).

(١٤) رواه البخاري في صحيحه، كتاب الجهاد والسير، باب إن الله يؤيد الدين بالرجل الفاجر، (٧٢/٤) برقم (٣٠٦٢)

في ثالث المعجم الصغير للطبراني(١).

٧١١- حديث: ((ثَلَاثٌ لَنْ يَزَلْنَ فِي أُمَّتِي: التَّفَاخُرُ فِي الْأَحْسَابِ، وَالنِّيَاحَةُ(٢)، وَالْأَنْوَاءُ))(٣) لعبدالعزيز بن صهيب(٤)، عن أنس في أول الحربيات(٥).

وروي من حديث أبي مالك الأشعري وزاد: ((الطَّعْنُ فِي الأَنْسَابِ(٦)))(٧). في الأربعين الثقفية، وفي رابع عشرين البشرانيات(٨)، ومن حديث ابن عباس في الثالث من مسند الفريابي(٩).

٧١٢- (خ) حديث عوف بن مالك(١٠)، في جزء ابن جزلان، وابن حذلم: ((وَالرَّابِعَةُ: مُوْتَانٌ يَقَعُ فِي أُمَّتِي يَأْخُذُهُمْ كَقُعَاصِ الغَنَمِ(١١)، وَالْخَامِسَةُ: يَفِيضُ الْمَالُ فِيكُمْ حَتَّى إِنَّ الرَّجُلَ لَيُعْطَى الْمِائَةَ دِينَارٍ فَيَظَلُّ يَسْخَطَهَا(١٢)، وَالسَّادِسَةُ: هُدْنَةٌ تَكُونُ بَيْنَكُمْ وَبَيْنَ بَنِي الأَصْفَرِ(١٣)،

و(٤٢٠٣) و(٦٦٠٦). ومسلم في صحيحه، كتاب الإيمان، باب غلظ تحريم قتل الإنسان نفسه..، (١٠٥/١)، برقم (١١١/١٧٨) مُطولاً.

(١) رواه الطبراني في معجمه الصغير برقم (٣٣٦).

(٢) النياحة: ندب الميت أي البكاء عليه وتعدد محاسنه. انظر: المغرب في ترتيب المعرب للمطرزي (ص: ٤٧٣) بتصرف.

(٣) رواه البزار في مسنده برقم (٦٣٨٥)، وأبو يعلى الموصلي في مسنده برقم (٣٩١١)، والمحاملي في أماليه رواية ابن يحيى البيع برقم (٨)، وأبو طاهر المخلص في المخلصيات برقم (٢٤٤٠)، والضياء في المختارة برقم (٢٢٩٦) بنحوه. وصححه الألباني في صحيح الجامع الصغير (٥٨٣/١).

(٤) عبدالعزيز بن صهيب البناني البصري، ثقة. سبقت ترجمته في الحديث رقم (٦١٣).

(٥) لم أقف عليه.

(٦) أي القدح من بعض الناس في نسب بعض بغير علم. انظر: فتح الباري لابن حجر (١٦١/٧).

(٧) رواه مسلم في صحيحه، كتاب الجنائز، باب التشديد في النياحة، (٦٤٤/٢)، برقم (٩٣٤/٢٩).

(٨) رواه ابن بشران في الجزء الثاني من أماليه برقم (١٢٩٠).

(٩) لم أقف عليه، ولعله مفقود.

(١٠) عوف بن مالك الأشجعي، صحابي مشهور. سبقت ترجمته في الحديث رقم (٥١٤).

(١١) داء يأخذ الغنم لا يلبثها أن تموت. انظر: النهاية لابن الأثير (٨٨/٤).

(١٢) السخط: الكراهية للشيء وعدم الرضا به. انظر: النهاية لابن الأثير (٣٥٠/٢).

(١٣) يراد بهم الرُّومُ: وهم جيل معروف في بلاد واسعة تضاف إليهم فيقال بلاد الروم.. إنّما سمّوا بني الأصفر لشقرتهم لأن الشقرة إذا أفرطت صارت صفرة صافية.. وأمّا حدود الروم فمشارقهم وشمالهم الترك والخزر ورسّ، وهم الروس، وجنوبهم الشام والإسكندرية ومغاربهم البحر والأندلس.. انظر: معجم البلدان (٩٨/٣).

يَسِيرُونَ إِلَيْكُمْ عَلَى ثَمَانِينَ غَايَةً(١)، تَحْتَ كُلِّ غَايَةٍ اثْنَا عَشَرَ أَلْفًا))(٢). وهو في ثالث أمالي المحاملي رواية ابن مهدي(٣).

[٣٧٢/أ]

٧١٣- حديث عبدالله بن عمرو في الفتنة: ((إِذَا رَأَيْتُمُ النَّاسَ مَرِجَتْ عُهُودُهُمْ(٤)، وَخَفَّتْ أَمَانَاتُهُمْ..))(٥) الحديث. في موافقات أبي نعيم للضياء(٦).

٧١٤- وفي الأول من حديث (...)(٧) في حديث: ((إِذَا كَثُرَتِ الْفَاحِشَةُ، وَاقْتَرَبَ الزَّمَانُ، وفيه: يَلْبَسُونَ جُلُودَ الضَّأْنِ عَلَى قُلُوبِ الذِّئَابِ، أَمْثَلُهُمْ فِي ذَلِكَ الزَّمَانِ الْمُدَاهِنُ(٨)))(٩).

٧١٥- قول أبي سعيد: ((إِذَا كَانَ آخِرُ الزَّمَانِ، كَثُرَتِ الصَّوَاعِقُ(١٠)))(١١). في جزء حنبل(١٢)، وروي مرفوعًا في الأول من فوائد أبي بكر بن خلاد(١٣).

(١) أي: الراية. انظر: لسان العرب (١٤٣/١٥).

(٢) رواه البخاري في صحيحه، كتاب الجزية، باب ما يحذر من الغدر، (١٠١/٤)، برقم (٣١٧٦) بنحوه.

(٣) رواه المحاملي في أماليه رواية: ابن مهدي الفارسي برقم (١٩١).

(٤) أي اختلطت. انظر: النهاية لابن الأثير (٣١٤/٤).

(٥) رواه أبو داود في سننه برقم (٤٣٤٣). وصححه الألباني في صحيح الجامع الصغير (١٦٠/١).

(٦) لم أقف عليه في الموافقات العوالي له -مخطوط-.

(٧) الخط خفيف جداً.

(٨) المداهنة والإدهان: المصانعة واللين، وقيل: المداهنة إظهار خلاف ما يضمر. والإدهان: الغش. لسان العرب (١٦٢/١٣).

(٩) رواه الطبراني في معجمه الأوسط برقم (٤٨٦٠)، والحاكم في المستدرك برقم (٥٤٦٥) عن: أبي ذر الغفاري، مُطولاً. وقال الحاكم (٣٨٦/٣): هذا حديث تفرد به سيف بن مسكين، عن المبارك بن فضالة والمبارك بن فضالة ثقة. وقال الهيثمي في مجمع الزوائد (٣٢٥/٧): وفيه سيف بن مسكين وهو ضعيف.

(١٠) الصاعقة الصوت الشديد من الرعدة يسقط معها قطعة نار، ويقال إنها المخراق الذي بيد الملك لا يأتي عليه شيء إلا أحرقه. ويقال: أصعقته الصاعقة تصعقه إذا أصابته، وهي الصواعق والصواقع. ويقال للبرق إذا أحرق إنسانا: أصابته صاعقة. انظر: لسان العرب (١٩٨/١٠).

(١١) رواه أحمد في مسنده برقم (١١٦٢٠)، والحاكم في المستدرك برقم (٨٣٧٣)، ونعيم بن حماد في الفتن برقم (١٧٢٦) و(١٨٢١) بمعناه. وقال الحاكم (٤٩١/٤): هذا حديث صحيح على شرط مسلم، ولم يخرجاه. وقال شعيب الأرنؤوط -محقق مسند أحمد- (١٦٣/١٨): حديث صحيح.

(١٢) رواه حنبل بن إسحاق في جزئه برقم (٨٩).

(١٣) رواه أبو بكر النصيبي في فوائده برقم (١٤٢) مخطوط.

٧١٦- حديث: ((يَأْتِي عَلَى النَّاسِ زَمَانٌ هُمُ ذِئَابُ، فَمَنْ لَمْ يَكُنْ ذِئْبًا أَكَلَتْهُ الذِئَاب))[١]. رواه بَحْشَل[٢] في تاريخ واسط[٣] لأنس، وهو في ثاني معجم الحداد[٤]، وثامن أفراد الدارقطني[٥].

٧١٧- وحديث ابن عباس: ((يَجِيءُ قَوْمٌ فِي آخِرِ الزَّمَانِ، قُلُوبُهُمْ قُلُوبُ الذِّئَابِ))[٦]. في المائة الشريحية[٧]، وخامس المعجم الصغير للطبراني[٨].

٧١٨- أخبرنا ابن أبي طالب[٩]، أنبأنا أبو الحسن بن القطيعي[١٠]، أنبأ الأسعد بن بلدرك[١١]، أنا أبو الخطاب بن الجراح[١٢]، أنا

(١) رواه الطبراني في معجمه الأوسط برقم (٧٣٦)، وقال الألباني في الضعيفة (١/١١١): ضعيف جداً.

(٢) أسلم بن سهل بن سلم الواسطي، الرزاز، ويعرف ببحشل. أبو الحسن. مات سنة: (٢٩٢هـ). سمع من: جده لأمه وهب بن بقية، ومحمد بن أبي نعيم الواسطي، وغيرهما. حدث عنه: علي بن حميد البزاز، وأبو القاسم الطبراني، وغيرهما. الحافظ، الصدوق، المحدث، مؤرخ مدينة واسط. قال خميس الحوزي عنه: .. وهو ثقة، ثبت، إمام. انظر: السير (١٣/ ٥٥٣) (رقم: ٢٧٩).

(٣) رواه بحشل في تاريخ واسط (ص: ٥٨).

(٤) لم أقف عليه في معجم مشايخه -مخطوط-.

(٥) لم أقف عليه فيه، ولعله في الجزء المفقود منه.

(٦) رواه الطبراني في معجمه الأوسط برقم (٦٢٥٩)، وفي معجمه الكبير برقم (١١١٦٩)، والشجري في ترتيب الأمالي الخميسية برقم (٢٧٤٠) مُطولاً. قال الهيثمي في مجمع الزوائد (٧/٢٨٧): وفيه محمد بن معاوية النيسابوري وهو متروك.

(٧) رواه ابن أبي شريح الأنصاري في الأحاديث المائة الشريحية (ل١٥٨/ب) برقم (٢٧) بمعناه، مخطوط.

(٨) رواه الطبراني في معجمه الصغير برقم (٨٦٩) بمعناه.

(٩) أحمد بن أبي طالب الصالحي ابن الشحنة. سبقت ترجمته في الحديث رقم (٢٢٦).

(١٠) محمد بن أحمد بن عمر بن حسين البغدادي، القطيعي. أبو الحسن (٥٤٦-٦٣٤هـ). سمع من: يحيى بن سعدون القرطبي، ومحمد بن حمزة القرشي. وغيرهما. حدث عنه: ابن الدبيثي، وابن النجار، وغيرهما. الشيخ، العالم، المحدث، المؤرخ، مسند العراق، شيخ المستنصرية. وكان له أصول يروي منها، وكان يتعاسر في الرواية. قال ابن نقطة: هو شيخ صالح السماع، صنف لبغداد (تاريخاً) إلا أنه ما أظهره. انظر: السير (٢٣/٨-١٠) (رقم: ٤).

(١١) أسعد بن بلدرك بن أبي اللقاء الجبريلي، البواب. أبو أحمد (٤٧٠-٥٧٤هـ). سمع من: أبي الخطاب بن الجراح، وأبي الحسن بن العلاف. وروى عنه: الشيخ الموفق، والبهاء عبدالرحمن، وغيرهما. الشيخ، المعمر. انظر: السير (٢٠/٥٧٨) (رقم: ٣٦٠).

(١٢) علي بن عبدالرحمن بن هارون بن الجراح، البغدادي، الكاتب. أبو الخطاب (٤٠٩-٤٩٧هـ). سمع من: أبي القاسم ابن بشران، ومحمد بن عمر بن بكير، وغيرهما. وحدث عنه: عبدالوهاب الأنماطي، وأسعد بن بلدرك، وغيرهما. الإمام،

عبدالملك بن بشران(١)، أنبأ أبو علي بن خزيمة(٢)، ثنا عبدالله بن روح(٣)، ثنا يزيد بن هارون(٤)، ثنا حماد بن سلمة(٥)، عن ثابت(٦)، عن أنس بن مالك، قال: " كُنَّا نَتَحَدَّثُ أَنَّهُ: لَا تَقُومُ السَّاعَةُ حَتَّى يَكُونَ قَيِّم(٧) خَمْسِينَ امْرَأَةً رَجُلٌ وَاحِد، وَحَتَّى تَمُرُّ الْمَرْأَةَ بِالنَّعْلِ(٨)، فَتَقُولُ: كَانَتْ هَذِهِ لِرَجُلٍ وَاحِد، وَحَتَّى تُمْطِرَ السَّمَاءُ، وَلَا تُنْبِتَ الْأَرْضُ"(٩).

٧١٩- أخبرنا أبو بكر بن محمد(١٠)، أنا عبدالله بن بركات(١١)، أنا أبي(١٢)، وإسماعيل ابن علي(١٣)، قالا: أنا أبو الحسن بن قبيس(١٤)، أنا أبو نصر بن طلاب(١٥)، أنا أبو بكر بن

الكبير، المقرئ، كان شافعيا ثقة صدوقاً عالماً. انظر: السير (١٩/١٧٢-١٧٣) (رقم: ٩٥).

(١) عبدالملك بن محمد بن بشران الأموي، المحدث، الصادق، سبقت ترجمته في الحديث رقم (٨).

(٢) أحمد بن الفضل بن العباس بن خزيمة البغدادي. الثقة. سبقت ترجمته في الحديث رقم (٥٣٤).

(٣) عبدالله بن روح المدائني. أبو محمد، الثقة. سبقت ترجمته في الحديث رقم (٥٣٩).

(٤) يزيد بن هارون بن زاذان السلمي، مولاهم أبو خالد الواسطي، ثقة. سبقت ترجمته في الحديث رقم (١٢٩).

(٥) حماد بن سلمة بن دينار البصري، أبو سلمة، ثقه، عابد، سبقت ترجمته في الحديث رقم (٧).

(٦) ثابت بن أسلم البناني، البصري، ثقة، عابد، سبقت ترجمته في الحديث رقم (١٤١).

(٧) قيم المرأة زوجها، لأنه يقوم بأمرها وما تحتاج إليه. انظر: النهاية لابن الأثير (١٣٥/٤).

(٨) النعل: هي التي تلبس في المشي. النهاية لابن الأثير (٨٣/٥).

(٩) رواه أحمد في مسنده برقم (١٤٠٤٧) بنحوه، وقال الهيثمي في مجمع الزوائد (٣٣٠/٧): رجاله ثقات. وقال الألباني في الصحيحة (٦٤٠/٦): وإسناده صحيح على شرط مسلم.

(١٠) أبو بكر ابن محمد الصالحي، القطان. سبقت ترجمته في الحديث رقم (٨٢).

(١١) عبدالله بن بركات بن إبراهيم بن الخشوعي الدمشقي، الرفاء. أبو محمد. مات سنة: (٦٥٨هـ). سمع من: أبيه، ويحيى الثقفي، وغيرهما. روى عنه: الدمياطي، والعلاء الكندي، وغيرهما. انظر: السير (٣٤٣/٢٣) (رقم: ٢٣٩).

(١٢) بركات بن إبراهيم الخشوعي، الأنماطي، مسند الشام. سبقت ترجمته في الحديث رقم (٧٢).

(١٣) إسماعيل بن علي بن إبراهيم الجنزوي الأصل، الدمشقي، الكاتب. أبو الفضل (٤٩٨-٥٨٨هـ). سمع من: عبدالكريم بن حمزة، وهبةالله بن الطبر، وغيرهما. روى عنه: أبو القاسم بن عساكر، وعبدالله بن الخشوعي، وغيرهما. الشيخ، الفاضل، المحدث، الفرضي، اعتنى بالرواية، وكان من كبار الشهود والمحدثين. انظر: السير (٢٣٤/٢١) (رقم: ١٢٠).

(١٤) علي بن أحمد بن منصور بن قبيس الغساني، الدمشقي، المالكي. أبو الحسن (٤٤٢-٥٣٠هـ). سمع من: أبي نصر ابن طلاب، وغنائم الخياط، وغيرهما. حدث عنه: أبو القاسم بن عساكر، وإسماعيل الجنزوي، وغيرهما. الإمام، قال ابن عساكر: كان ثقة، متحرزاً، متيقظاً،.. وكان فقيهاً، مفتياً، يقرئ النحو والفرائض، وكان متغالياً في السنة، محباً لأصحاب الحديث.. وقال السلفي: .. وكان زاهداً، عابداً، ثقة. انظر: السير (١٨/٢٠) (رقم: ٩).

(١٥) الحسين بن محمد بن أحمد بن طلاب القرشي، الدمشقي. أبو نصر (٣٧٩-٤٧٠هـ) حدث عن: أبي بكر بن أبي

أبي الحديد[1]، أنا أبو علي الشعراني[2]، ثنا هزان بن محمد الرهاوي[3]، ثنا عبدالقدوس بن الحجاج[4]، ثنا الأوزاعي[5]، حدثني محمد بن خراشة[6]، قال: حدثي محمد بن عروة السعدي[7]، قال: قال رسول الله ﷺ: ((إِنَّ مِنْ أَشْرَاطِ السَّاعَةِ: إِخْرَابُ الْعَامِرِ، وَإِعْمَارُ الخَرب[8]، وَأَنْ يَكُونَ الْغَزْوُ (فِدًا)[9][10]، وَأَنْ يَتَمَرَّسَ[11] الرَّجُلُ بِأَمَانَتِهِ تَمَرُّسَ الْبَعِيرِ بِالشَّجَرة))[12].

الحديد، وعبدالرحمن بن أبي نصر، وغيرهما. روى عنه: علي بن أحمد بن قبيس، وإسماعيل بن السمرقندي، وغيرهما. الشيخ، الثقة، المقرئ، خطيب دمشق، قال النسيب: هو ثقة أمين. قال: هبةالله ابن الأكفاني: كان فاضلاً، ثقةً، مأموناً، كثير الدرس للقرآن،... انظر: السير (١٨/٣٧٥-٣٧٦) (رقم: ١٨٢).

(١) محمد بن أحمد بن عثمان بن أبي الحديد السلمي الدمشقي. أبو بكر (٣٠٩-٤٠٥هـ). سمع من: أبي الدحداح أحمد بن محمد، ومحمد بن جعفر الخرائطي، وغيرهما. روى عنه: أبو علي الأهوازي، وأبو القاسم الحنائي، وغيرهما. كان مسند الشام في وقته. وقال الكتاني: كان ثقة مأمونا. انظر: تاريخ الإسلام (٩/٨٨-٨٩) (رقم: ١٨٥).

(٢) الحسن بن علي بن يحيى البجلي الشعراني الطبراني. سبقت ترجمته في الحديث رقم (٥٦٦).

(٣) هزان بن محمد بن هزان الرهاوي. أبو يعقوب. روى عن: عبدالقدوس بن الحجاج الخولاني الحمصي. وروى عنه: الحسن بن علي بن يحيى الطبراني. وكان رجلاً من أبناء البصريين. ذكره ابن عساكر في التاريخ، ولم يترجم له. انظر: تاريخ أصبهان لأبي نعيم الأصبهاني (٢/٢٨٤)، وتاريخ دمشق لابن عساكر (١٣/٣٢٦)، (٣٦/٤٢٦).

(٤) عبدالقدوس بن الحجاج الخولاني، أبو المغيرة الحمصي، ثقة، من التاسعة. ع. التقريب (رقم: ٤١٤٥).

(٥) عبدالرحمن بن عمرو الأوزاعي، الفقيه، ثقة، جليل، سبقت ترجمته في الحديث رقم (٤).

(٦) محمد بن خراشة. روى عن: عروة بن محمد بن عطية السعدي. روى عنه: الأوزاعي. قال الذهبي: شيخ لا يعرف. انظر: الجرح والتعديل (٧/٢٤٦) (رقم: ١٣٥٤)، وميزان الاعتدال (٣/٥٣٧) (رقم: ٧٤٨٤).

(٧) محمد بن عطية بن عروة السعدي، صدوق، من الثالثة، ووهم من زعم أن له صحبة. د كن. التقريب (رقم: ٦١٤٠).

(٨) الإخراب: أن يترك الموضع خربا، والتخريب الهدم، والمراد ما تخربه الملوك من العمران وتعمره من الخراب شهوة لا إصلاحاً، ويدخل فيه ما يعمله المترفون من تخريب المساكن العامرة لغير ضرورة وإنشاء عمارتها. انظر: النهاية (٢/ ١٧).

(٩) جاء في المعجم الكبير: (رِفْدًا)، وأسقط المصنف حرف الراء.

(١٠) الرفد وهو الإعانة. يقال رفدته أرفده؛ إذا أعنته. ورفداً: أي صلة وعطية. ويريد أن الذي يحصل لجماعة المسلمين يصير صلات وعطايا، ويخص به قوم دون قوم، فلا يوضع مواضعه. انظر: النهاية لابن الأثير (٢/٢٤١،٢٤٢) بتصرف.

(١١) أي يتلعب بدينه ويعبث به، كما يعبث البعير بالشجرة، ويتحكك بها. والتمرس: شدة الالتواء. وقيل: أراد أن يمارس الفتن ويشادها، فيضر بدينه، ولا ينفعه غلوه فيه، كما أن الأجرب إذا تحكك بالشجرة أدمته، ولم تبره من جربه. انظر: النهاية لابن الأثير (٤/٣١٨).

(١٢) رواه الطبراني في معجمه الكبير برقم (٥٤٥) بنحوه. وقال الهيثمي في مجمع الزوائد (٧/٣٣٠): وفيه يحيى بن عبدالله

رواه الرامهرمزي(١) في الأمثال في باب التشبيه(٢).

٧٢٠- أخبرنا جدي(٣)، وأبو بكر بن المحب(٤)، قالا: أنا أحمد بن عبدالدائم(٥)، أنا أحمد بن الحسن بن أبي البقاء(٦)، أنبأ محمد بن أحمد بن محمد بن صرما(٧)، أنا أحمد بن محمد بن النَّقُّوْر(٨)، أنا عمر بن إبراهيم الكتّاني(٩)، ثنا عثمان بن أحمد الدّقّاق(١٠)، ثنا يحيى(١١)، ثنا يزيد بن هارون(١٢)، أنبأ أبو عقيل يحيى بن المتوكل(١٣)، عن عمرو بن حمزة بن عبدالله بن عمر(١٤)(١٥)، عن عمر بن هارون الأنصاري(١٦)،

البابلتي وهو ضعيف.

(١) الحسن بن عبدالرحمن بن خلاد، الرامهرمزي. أبو محمد. مات سنة: (٣٦٠هـ) القاضي، الإمام، البارع، محدث العجم، حافظ متقن، واسع الرحلة. كتب وجمع وصنف، وساد أصحاب الحديث، صاحب كتاب "المحدث الفاصل بين الراوي والواعي" في علوم الحديث. قال الذهبي: ووقع لنا من تصنيفه أيضا كتاب "الأمثال". انظر: تاريخ الإسلام (١٦٤/٨) (رقم: ٣٧٦)، والسير له (٧٣/١٦) (رقم: ٥٥).

(٢) رواه الرامهرمزي في أمثال الحديث (ص: ١٢٦) بنحوه.

(٣) أحمد بن عبدالله ابن المحب المقدسي. علا سنده. سبقت ترجمته في الحديث رقم (٢).

(٤) أبو بكر بن محمد بن عبدالرحمن المقدسي الصالحي. سبقت ترجمته في الحديث رقم (٨٢).

(٥) أحمد بن عبدالدائم بن نعمة المقدسي، العالم، مسند الوقت. سبقت ترجمته في الحديث رقم (٢).

(٦) أحمد بن الحسن بن أبي البقاء العاقولي، البغدادي. أبو العباس. مات سنة: (٦٠٨هـ) حدث عن: أبي منصور القزاز، وأبي منصور بن خيرون، وغيرهما. روى عنه: ابن خليل، وابن عبدالدائم، وغيرهما. تصدر للإقراء. قال ابن نقطة: يلقب بالبطِي صحيح القراءات والسماع. انظر: السير (٢١/٢٢) (رقم: ١٥)، وتاريخ الإسلام (١٨٧/١٣) (رقم: ٣٧٨)

(٧) محمد بن أحمد بن محمد بن صرما الدقاق، الصائغ. أبو الحسن (٤٦٠-٥٣٨هـ). سمع من: الصريفيني، وأبي الحسين بن النقور، وغيرهما. روى عنه: ابن الجوزي، وعمر بن طبرزد، وغيرهما. وكان شيخاً صالحاً، ستيراً. انظر: تاريخ الإسلام (٦٩١/١١) (رقم: ٣٨٦).

(٨) أحمد بن محمد بن النقور البزار. الصدوق. سبقت ترجمته في الحديث رقم (١٧).

(٩) عمر بن إبراهيم الكتاني، ثقة. سبقت ترجمته في الحديث رقم (١٧).

(١٠) عثمان بن أحمد الدقاق ابن السماك. ثقة ثبت. سبقت ترجمته في الحديث رقم (١٥١).

(١١) يحيى بن أبي طالب بن الزبرقان. سبقت ترجمته في الحديث رقم (٤١٢).

(١٢) يزيد بن هارون بن زاذان السلمي، ثقة. سبقت ترجمته في الحديث رقم (١٢٩).

(١٣) يحيى بن المتوكل المدني، ضعيف. سبقت ترجمته في الحديث رقم (١٢٩).

(١٤) كتب المصنف: (عمرو بن حمزة)، والصواب (عمر بن حمزة).

(١٥) عمر بن حمزة بن عبدالله بن عمر بن الخطاب العمري المدني، ضعيف، من السادسة. خت م د ت ق. التقريب (رقم: ٤٨٨٤).

(١٦) عمر بن هارون الأنصاري الزرقي. روى عن: أبيه. روى عنه: عمر بن حمزة. قال الذهبي: لا يعرف، والخبر منكر.

عن أبيه[1]، عن أبي هريرة، قال: قال رسول الله ﷺ: ((مِنْ أَشْرَاطِ السَّاعَةِ: سُوءُ الْجِوَارِ، وَقَطِيعَةُ الْأَرْحَامِ، وَأَنْ تُعَطَّلَ السَّيْفَ مِنَ الجِهَادِ، وَأَنْ تُخْتَلَ[2] (الدِّينَ)[3] بِالدِّين))[4].

٧٢١- وفي أربعة مجالس ابن السمرقندي[5] عن أسماء -هي بنت عميس- مرفوعًا في حديث: ((بِئْسَ العَبْدُ عَبْدٌ يَخْتِلُ الدِّينَ بِالشَّهَوَاتِ))[6] وهو في ثاني معجم الحداد[7].

٧٢٢- عن ابن مسعود قوله: ((مِنْ أَشْرَاطِ السَّاعَةِ أَنْ يُحَيَّا الرَّجُلِ عَلَى الْمَعْرِفَةِ، وَيَمُرَ الرَّجُلِ بِالمسْجِدِ حَتَّى يَخْرُجْ مِنْهُ لَا يَرْكَعُ فِيهِ للهِ رَكْعَتَينِ، وَيَصِيرُ أَعْرَابِيًا رَثَّ الهَيْئَةِ بَعْدَ الهِجْرَة، وَأَنْ يَتَطَاوَلَ الْعُرَاةُ الْحُفَاةُ فِي البُيُوتِ المدَرِ[8]، وَيَصِّيرُ الشَّيْخُ بَرِيدٌ لِلْغُلَامِ بَيْنَ (الخَافِقَيْنِ)[9]))[10].

في الأول من حديث المعتمر بن سليمان، والأول من فوائد أبي زرعة الدمشقي[11].

٧٢٣- وحديثه: ((بَيْنَ يَدَي السَّاعَةِ تَسْلِيمُ الْخَاصَّةِ[12] وَفُشُو التِّجَارَةُ، حَتَّى تُعِينَ

انظر: ميزان الاعتدال (٢٢٨/٣) (رقم: ٦٢٣٦)، والجرح والتعديل (١٤٠/٦) (رقم: ٧٦٤).

(١) هارون الأنصاري، مديني. روى عن: أبي هريرة. روى عنه: أبو عقيل الحذاء الضرير عن عمر بن هارون الانصاري عنه. انظر: الجرح والتعديل (٩٨/٩) (رقم: ٤٠٨) ولم يذكر فيه جرحاً ولا تعديلاً.

(٢) أي تطلب الدنيا بعمل الآخرة. النهاية لابن الأثير (٩/٢).

(٣) الأقرب للصواب: (الدنيا) كما جاء في معجم ابن عساكر، وفي كنز العمال (٢٤٠/١٤).

(٤) رواه ابن عساكر في معجمه برقم (٦٢٦) بنحوه. وقال (٥١٢/١): هارون الأنصاري لم ينسب والحديث معروف عنه بهذا الإسناد. قال الجرار في الإيماء (٥٣٣/٦): إسناده ضعيف جداً، والخبر منكر.

(٥) إسماعيل بن أحمد بن عمر السمرقندي، كان ثقة. سبقت ترجمته في الحديث رقم (١٢٤).

(٦) رواه الترمذي في سننه برقم (٢٤٤٨) وقال (بالشبهات) بدل (الشهوات). وقال (٢١٣/٤): هذا حديث غريب، لا نعرفه إلا من هذا الوجه وليس إسناده بالقوي. ورواه الحاكم في مستدركه برقم (٧٨٨٥) وقال: هذا حديث ليس في إسناده أحد منسوب إلى نوع من الجرح وإذا كان هكذا فإنه صحيح ولم يخرجاه، وقال الذهبي: إسناده مظلم.

(٧) أبي علي الحسن بن أحمد الحداد. ولم أقف عليه في معجم مشايخه -مخطوط-..

(٨) الْمدر: الطين اللزج المتماسك والقطعة مِنْهُ مَدَرَة وَأهل الْمدر سكان الْبيُوت المبنية خلاف البدو سكان الْخيام. انظر: المعجم الوسيط (٨٥٨/٢)

(٩) (الأفقين) كما جاء في السنن الواردة في الفتن للداني.

(١٠) رواه الداني في السنن الواردة في الفتن برقم (٤٣٧) بنحوه. ورواه أحمد في مسنده برقم (٣٦٦٤)، وأبو داود الطيالسي في مسنده برقم (٣٩٣)، وابن أبي شيبة في مسنده برقم (٣٧٧) أوله، بنحوه. والحارث في مسنده برقم (٧٩٢)، وأبو جعفر الطحاوي في شرح مشكل الأثار برقم (١٥٩١) بعضه.

(١١) رواه أبو زرعة الدمشقي في فوائده برقم (١٠٨) جزء منه.

(١٢) أنْ يُلقِي الرجل السلام على مَنْ يعرفه، ويدع السلام على مَنْ لا يعرفه.

الْمَرْأَةُ زَوْجَهَا))[١] في الأول من أبي بكر ابن الهيثم الأنباري[٢].

٧٢٤- حديث معاوية: ((إِنَّهُ لَمْ يَبْقَ مِنَ الدُّنْيَا إِلَّا بَلَاءٌ وَفِتْنَةٌ))[٣]. في مشيخة ابن الأبنوسي[٤].

٧٢٥- حديث أم سلمة: ((لاَ إِلَهَ إِلَّا اللَّهُ، مَاذَا أُنْزِلَ مِنَ الفِتَنِ، وَمَاذَا فُتِحَ مِنَ الخَزَائِنِ، أَيْقِظُوا صَوَاحِبَ الحُجُرَاتِ[٥]، فَرُبَ كَاسِيَةٍ فِي الدُّنْيَا عَارِيَةٍ يَوْمَ القِيَامَةِ))[٦]. في خامس فوائد عبدان، والمائة الشريحية[٧].

٧٢٦- حديث عبدالله بن عمرو: ((سَيَكُونُ آخِرُ أُمَّتِي نِسَاءً كَاسِيَاتٍ عَارِيَاتٍ عَلَى رُؤُسِهِنَّ كَأَسْنِمَةِ الْبُخْتِ[٨]، الْعَنُوهُنَّ فَإِنَّهُنَّ مَلْعُونَاتٌ))[٩]. في حادي عشر المعجم الصغير للطبراني[١٠].

٧٢٧- حديث عبدالله: ((مِنَ اقْتِرَابِ السَّاعَةِ انْتِفَاخُ الْأَهِلَّةِ[١١]))[١٢][١٣]. في المنتقى

---

(١) رواه أحمد في مسنده برقم (٣٨٧٠) و(٣٩٨٢). وقال الألباني في الصحيحة (٢٤٧/٢): وهذا إسناد صحيح على شرط مسلم.

(٢) رواه أبو بكر الأنباري في حديثه برقم (١٢٥).

(٣) رواه ابن ماجه في سننه برقم (٤٠٣٥)، وأحمد في مسنده برقم (١٦٨٥٣). وصححه الألباني في التعليقات الحسان (١٢٧/٢).

(٤) رواه ابن الأبنوسي في مشيخته برقم (١٥٠).

(٥) من يوقظ صواحب الحجرات: يريد أزواجه ﷺ، يعنى من يوقظهن للصلاة بالليل، وهذا يدل أن الصلاة تنجى من شر الفتن، ويُعتصم بها من المحن. انظر: شرح صحيح البخارى لابن بطال (١١٦/٣).

(٦) رواه البخاري في صحيحه، كتاب اللباس، باب ما كان النبي ﷺ يتجوز من اللباس والبسط، (١٥٢/٧)، برقم (٥٨٤٤).

(٧) رواه ابن أبي شُريح الأنصاري في المائة الشريحية (ل١٦١/ب) برقم (٥٥) مخطوط.

(٨) سنام كل شيء أعلاه. والمراد به في الحديث: اللواتي يتعممن بالمقانع على رؤوسهن يكبرنها بها، وهو من شعار المغنيات. انظر: النهاية لابن الأثير (٤٠٩/٢).

(٩) رواه أحمد في مسنده برقم (٧٠٨٣)، والحاكم في المستدرك برقم (٨٣٤٦) مُطولاً. وقال الحاكم (٤٨٣/٤): هذا حديث صحيح على شرط الشيخين، ولم يخرجاه. وقال الهيثمي في مجمع الزوائد (١٣٧/٥): رواه أحمد، والطبراني في الثلاثة، ورجال أحمد رجال الصحيح إلا أن الطبراني قال: "سيكون في أمتي...".

(١٠) رواه الطبراني في معجمه الصغير برقم (١١٢٥).

(١١) أي عظمها. انظر: النهاية لابن الأثير (٩٠/٥).

(١٢) رواه الطبراني في معجمه الكبير برقم (١٠٤٥١). وابن أبي شيبة في مسنده برقم (٣٧٥٥٢) عن: أبي الودّاك. وابن الأعرابي في معجمه برقم (١٩٧٧) عن: أبي سعيد الخدري. وصححه الألباني في صحيح الجامع الصغير (١٠٢٥/٢).

(١٣) من الأدلة على اقتراب الساعة أن يرى الهلال عند بدو ظهوره كبيراً حتى يقال ساعة خروجه: إنه لليلتين أو ثلاثة.

من فوائد تمام(١)، وأول ابن أخي ميمي(٢).

وروي من حديث أبي هريرة في ثامن المعجم الصغير للطبراني(٣).

٧٢٨- وحديث أنس: ((مِنِ اقْتِرَابِ السَّاعَةِ أَنْ يُرَى الْهِلَالُ قِبَلًا(٤)، فَيُقَالُ لِلَيْلَتَيْنِ))(٥). في حادي عشر المعجم الصغير للطبراني(٦).

٧٢٩- حديث أبي رافع(٧): ((مَا بَعَثَ اللهُ مِنْ نَبِيٍ إِلَّا كَانَ لَهُ حَوَارِي(٨) مِنْ أَصْحَابِهِ يَسْتَنُونَ بِسُنَّتِهِ، وَيَأْخُذُونَ بِهَدْيِهِ، ثُمَّ تَخْلُفُ مِنْ بَعْدِهِ قَوْمٌ يَقُولُونَ مَا لَا يَفْعَلُونَ، وَيَفْعَلُونَ مَا لَا يُؤْمَرُونَ))(٩). في ثلاثة مجالس ابن عبدكوية.

ورُوي عن أبي رافع، عن ابن مسعود. رواه مسلم(١٠).

٧٣٠- حديث: ((لَا يَزَالُ النَّاسُ بِخَيْرٍ مَا أَتَاهُمُ الْعِلْمُ عَنْ أَكَابِرِهِمْ، وَأَصْحَابِ مُحَمَّدٍ، فَإِذَا أَتَاهُمُ الْعِلْمُ عَنْ أَصَاغِرِهِمْ، وَسَفَلَتِهِمْ(١١)

انظر: القيامة الصغرى (ص: ١٩٦).

(١) رواه تمام في فوائده برقم (٢٥٧).

(٢) رواه ابن أخي ميمي الدقاق في فوائده برقم (١١٩) عن: أبي سعيد الخدري.

(٣) رواه الطبراني في معجمه الصغير برقم (٨٧٧)، وفي مسند الشاميين برقم (٣٣٥٦).

(٤) أي يرى ساعة ما يطلع، لعظمه ووضوحه من غير أن يتطلب، وهو بفتح القاف والباء. انظر: النهاية لابن الأثير (٨/٤).

(٥) رواه الطبراني في معجمه الأوسط برقم (٩٣٧٦)، والضياء في المختارة برقم (٢٣٢٧). وابن الجعد في مسنده برقم (٢٣٩٨)، وابن أبي شيبة في مصنفه برقم (٣٧٥٥٣)، والداني في السنن الواردة في الفتن برقم (٣٩٩) عن: الشعبي -مرسلاً-. وحسنه الألباني في صحيح الجامع الصغير (١٠٢٦/٢).

(٦) رواه الطبراني في معجمه الصغير برقم (١١٣٢).

(٧) أبو رافع القبطي، مولى رسول الله ﷺ ، اسمه: إبراهيم. وقيل: أسلم أو ثابت أو هرمز. ع. التقريب (رقم: ٨٠٩٠).

(٨) أي خلصاء وأنصار. انظر: النهاية لابن الأثير (٤٥٨/١) بتصرف.

(٩) رواه أحمد في مسنده برقم (٤٣٧٩)، و(٤٤٠٢) من طريق: أبي رافع، عن ابن مسعود. بنحوه. قال شعيب الأرنؤوط -محقق مسند أحمد- (٣٨٧/٧): إسناده صحيح على شرط مسلم.

(١٠) رواه مسلم في صحيحه، كتاب الإيمان، باب بيان كون النهي عن المنكر من الإيمان، (٦٩/١)، برقم (٥٠/٨٠) أوله، بنحوه.

(١١) السفلة -بفتح السين وكسر الفاء- السقاط من الناس. والسفالة: النذالة. يقال هو من السفلة، ولا يقال هو سفلة، والعامة تقول رجل سفله من قوم سفل، وليس بعربي. وبعض العرب يخفف فيقول فلان من سفلة الناس، فينقل كسرة الفاء إلى السين. انظر: النهاية (٣٧٦/٢).

هَلَكُوا))[(١)(٢)]. في ثالث معجم الحداد.

٧٣١- حديث أبي هريرة: ((كَيْفَ أَنْتُمْ إِذَا كُنْتُمْ مِنْ دِينِكُمْ فِي مِثْلِ الْقَمَرِ لَيْلَةَ الْبَدْرِ، لَا يُبْصِرُهُ مِنْكُمْ إِلَّا الْبَصِيرُ))[(٣)]. في أول ابن أخي ميمي[(٤)].

٧٣٢- حديث ابن مسعود: ((سَيَأْتِي عَلَى النَّاسِ زَمَانٌ تَحِلُّ فِيهِ الْعَزَبَةُ[(٥)]، وَلَا يَسْلَمُ إِلَّا مَنْ فَرَّ بِدِينِهِ مِنْ شَاهِقٍ إِلَى شَاهِقٍ))[(٦)]. في الأول من فوائد أبي بكر بن خلاد.

٧٣٣- حديث ابن عباس: ((يَكُونُ فِي آخِرِ الزَّمَانِ قَوْمٌ يَخْضِبُونَ بِهَذَا السَّوَادِ[(٧)] لَا يَرِيحُونَ رَائِحَةَ الْجَنَّةِ))[(٨)]. في جزء أبي الحسن الحربي السكري. رواه أبو داود[(٩)]، والنسائي[(١٠)] لسعيد بن جبير، عنه.

[٣٧٢/ب]

٧٣٤- أخبرنا ابن عبدالدائم[(١١)]، أنبأ

---

(١) رواه معمر بن راشد في جامعه برقم (٢٠٤٤٦) و(٢٠٤٨٣)، والطبراني في معجمه الكبير برقم (٨٥٨٩) و(٨٥٩٠) و(٨٥٩١) و(٨٥٩٢)، وفي معجمه الأوسط برقم (٧٥٩٠)، وابن المبارك في الزهد والرقائق برقم (٨١٥)، والبيهقي في المدخل إلى السنن الكبرى برقم (٢٧٥)، وابن عبدالبر في جامع بيان العلم برقم (١٠٥٧) و(١٠٥٨) و(١٠٦٠) عن: عبدالله بن مسعود، بنحوه. وقال الهيثمي في مجمع الزوائد (١/١٣٥): وفيه ابن لهيعة، وهو ضعيف.

(٢) قال الشعبي: لا تقوم الساعة حتى يصير العلم جهلا، والجهل علما. وهذا كله من انقلاب الحقائق في آخر الزمان وانعكاس الأمور. انظر: جامع العلوم والحكم للسلامي (١/١٤٠).

(٣) رواه أبو طاهر المخلص في المخلصيات برقم (٢٩٥٣)، واللالكائي في شرح أصول الاعتقاد برقم (١٧٥). وذكره ابن عساكر في تاريخ دمشق (٣٧/٢٤) وضعفه الألباني في ضعيف الجامع الصغير (ص: ٦٢٣).

(٤) رواه ابن أخي ميمي الدقّاق في فوائده برقم (٢٧).

(٥) العَزَبَةُ: التي لا زوجَ لها. انظر: الغريب المصنف (٢/٤٠٥).

(٦) رواه الحارث في مسنده برقم (٧٧٤) مُطولاً. وأبو نعيم الأصبهاني في الحلية (١/٢٥) و(٢/١١٨) بنحوه. وذكره الألباني في الضعيفة وزاد عليه وقال (٧/٢٦٩): منكر.

(٧) يخضبون: أي يغيرون الشعر الأبيض من الشيب الواقع في الرأس واللحية (بهذا السواد): أراد جنسه لا نوعه المعين، فمعناه باللون الأسود وكأنه كان متعارفاً في زمانه الشريف، ولهذا عبر عنه بهذا السواد، أو أراد به السواد الصرف ليخرج الأحمر الذي يضرب إلى السواد كالكتم والحناء. انظر: مرقاة المفاتيح للهروي (٧/٢٨٢٨).

(٨) رواه أحمد في مسنده برقم (٢٤٧٠). وصححه الألباني في صحيح الجامع الصغير (٢/١٣٥٥).

(٩) رواه أبو داود في سننه برقم (٤٢١٢).

(١٠) رواه النسائي في سننه برقم (٥٠٧٥).

(١١) أبو بكر بن أحمد بن عبدالدائم المقدسي ، مسند الشام، سبقت ترجمته في الحديث رقم (١٩)

ابن صصري[١]، أنبأ نصرالله[٢]، أنا ابن نبهان[٣]، أنبأ ابن شاذان[٤]، أنا عثمان بن السماك[٥]، ثنا الحسن بن سلام[٦]، ثنا علي بن قادم[٧]، أنبأ مسعر[٨]، عن زياد بن علاقة[٩]، عن كردوس[١٠]، عن المغيرة بن شعبة[١١]، أنه قال: "اللهم ارفع عنا الرجز[١٢]. يعني الطاعون. فقال أبو موسى: أما أنا فلا أقول هكذا، أقول كما قال العبد الصالح أبو بكر الصديق اللهم طعناً وطاعوناً في مرضاتك"[١٣].

٧٣٥- قول معاذ لما قالوا وقع فينا الرجز يعنون الطاعون فقال معاذ: "ليس بالرجز، ولكن الرجز إذا وقع فيكم خمس خصال: إذا أُكل المال الحرام، وسُفك الدم الحرام، وكان إمرة الصبيان وباع الرجل منكم دينه بعرض من الدنيا قليل وأصبح الرجل منكم لا يدري على حق هو أو على ضلال". رواه سعيد بن منصور[١٤] هو قول (معاذ)[١٥].

٧٣٦- (خ م) حديث عبدالرحمن بن عوف: ((إِذَا سَمِعْتُمْ بِهِ بِأَرْضٍ فَلاَ تَقْدَمُوا

---

(١) سالم بن الحسن ابن صصرى التغلبي. سبقت ترجمته في الحديث رقم (٥١٢).

(٢) نصرالله بن عبدالرحمن الشيباني الحريمي. الشيخ الصالح، مسند بغداد. سبقت ترجمته في الحديث رقم (٣٧٥).

(٣) محمد بن سعيد الكاتب، شيخ عالم فاضل. سبقت ترجمته في الحديث رقم (٣٧٥).

(٤) الحسن بن أحمد بن شاذان، البزاز، ثقة، سبقت ترجمته في الحديث رقم (٩١).

(٥) عثمان بن أحمد البغدادي الدقاق ابن السماك. ثقة ثبت. سبقت ترجمته في الحديث رقم (١٥١).

(٦) الحسن بن سلام البغدادي السواق. الثقة. سبقت ترجمته في الحديث رقم (٥٩٧).

(٧) علي بن قادم الخزاعي الكوفي. أبو الحسن. مات سنة: (٢١٣هـ وقيل: ٢١٢هـ) روى عن: فطر بن خليفة، ومسعر ابن كدام، وغيرهما. وروى عنه: أحمد بن الفرات، ويعقوب الفسوي، وغيرهما. قال أبو حاتم: محله الصدق. وقال ابن معين: ضعيف. وقال ابن سعد: منكر الحديث، شديد التشيع. انظر: تاريخ الإسلام (٤٠٧/٥) (رقم: ٢٨٦).

(٨) مسعر بن كِدام بن ظهير الهلالي، الكوفي، ثقة ثبت. سبقت ترجمته في الحديث رقم (٤٣٣).

(٩) زياد بن عِلاقة الثعلبي، أبو مالك الكوفي، ثقة رمي بالنصب، من الثالثة. ع. التقريب (رقم: ٢٠٩٢).

(١٠) كردوس التعلبي واختلف في اسم أبيه فقيل: عباس وقيل: عمرو وقيل: هاني، وهو مقبول، من الثالثة. بخ د س. التقريب (رقم: ٥٦٣٦).

(١١) المغيرة بن شعبة بن مسعود بن معتب الثقفي، صحابي مشهور، أسلم قبل الحديبية، وولي إمرة البصرة ثم الكوفة. ع. التقريب (رقم: ٦٨٤٠).

(١٢) بكسر الراء: العذاب والإثم والذنب. انظر: النهاية لابن الأثير (٢٠٠/٢).

(١٣) ذكره المنبجي في تسلية أهل المصائب (ص: ٢٢٨-٢٢٩).

(١٤) لم أقف عليه في سننه وفي تفسيره، ولعله في الجزء المفقود من سننه.

(١٥) لم تتضح فقد أصابه بلل، ولعلها ما كتبت.

عَلَيْهِ))[1][2]. الحديث في الرابع من حديث ابن السماك[3].

٧٣٧- (خ) حديث إسحاق بن عبدالله بن أبي طلحة[4]، عن أنس، في عامر بن الطفيل رئيس المشركين أنه طُعن في بيت أم فلان فقال: "غُدَّةٌ كَغُدَّةِ الْبَكْرِ[5]"[6]. العامر بن الطفيل ذكر في (خ) حديث عبدالرحمن بن أبي نُعْم[7]، عن أبي سعيد الخدري.[8]

٧٣٨- وفي حديث عن عبادة بن الصامت: ((وَالطَّاعُونُ شَهَادَةٌ))[9]. في الثاني من السابع من حديث ابن السماك.

وهو في حديث صفوان بن أمية[10] رواه أحمد، والنسائي[11].

---

(١) رواه البخاري في صحيحه، كتاب الطب، باب ما يذكر في الطاعون، (١٣٠/٧)، برقم (٥٧٣٠) و(٥٧٢٩) و(٦٩٧٣). ومسلم في صحيحه، كتاب السلام، باب الطاعون والطيرة والكهانة ونحوها، (١٧٤٠/٤)، برقم (٩٨/ ٢٢١٩) و(١٠٠/٢٢١٩).

(٢) في قوله: (لا تقدموا عليه): إثبات الحذر والنهي عن التعرض للتلف، وفي قوله: (لا تخرجوا): إثبات التوكل والتسليم لأمر الله وقضائه. قال ابن الملك: فإن العذاب لا يدفعه الفرار، وإنما يمنعه التوبة والاستغفار. وقال الطيبي: فيه: أنه لو خرج لحاجة فلا بأس، وقال بعضهم: الطاعون لما كان عذاباً نهى عن الإقدام ؛ فإنه تهور وإقدام على الخطر، والعقل يمنعه، ونهى عن الفرار أيضاً ؛ فإن الثبات فيه تسليم لما لم يسبق منه اختيار فيه، ويحتمل أنه كره ذلك لما فيه من تضييع المرضى والموتى لو تحول الأصحاء عنهم. وقال القاضي: في الحديث النهي عن استقبال البلاء، فإنه تهور، وعن الفرار فإنه فرار من القدر ولا ينفعه. قال الخطابي: أحد الأمرين تأديب وتعليم، والآخر تفويض وتسليم. انظر: معالم السنن لأبي سليمان الخطابي (٢٩٩/١)، ومرقاة المفاتيح للهروي (١١٣٣/٣).

(٣) لم أقف عليه في فوائده -مخطوط-.

(٤) إسحاق بن عبدالله الأنصاري المدني، ثقة. سبقت ترجمته في الحديث رقم (٤٥١).

(٥) الغدة: طاعون الإبل، وقلما تسلم منه. انظر: النهاية لابن الأثير (٣٤٣/٣).

(٦) رواه البخاري في صحيحه، كتاب المغازي، باب غزوة الرجيع، ورعل، وذكوان...، (١٠٥/٥)، برقم (٤٠٩١).

(٧) عبدالرحمن بن أبي نُعْم البجلي، أبو الحكم الكوفي العابد، صدوق، من الثالثة. ع. التقريب (رقم: ٤٠٢٨).

(٨) رواه البخاري في صحيحه، كتاب المغازي، باب بعث علي بن أبي طالب (١٦٣/٥-١٦٤)، برقم (٤٣٥١)، وحديثه: "بَعَثَ عَلِيُّ بْنُ أَبِي طَالِبٍ رضي الله عنه إِلَى رَسُولِ اللَّهِ ﷺ مِنَ الْيَمَنِ بِذُهَيْبَةٍ فِي أَدِيمٍ مَقْرُوظٍ، ...".

(٩) رواه أحمد في مسنده برقم (١٥٩٩٩) و(١٧٧٩٧) و(٢٢٦٨٤) و(٢٢٧٥٦)، والدارمي في سننه برقم (٢٤٥٨) مُطولاً.

(١٠) صفوان بن أمية بن خلف بن وهب بن قدامة بن جمح القرشي الجمحي المكي، صحابي، من المؤلفة. خت م ٤. التقريب (رقم: ٢٩٣٢).

(١١) رواه أحمد في مسنده برقم (١٥٣٠١) و(١٥٣٠٧) و(١٥٣٠٨) و(٢٧٦٣٥) و(٢٧٦٤١) و(٢٧٦٤٢)، والنسائي في سننه برقم (٢٠٥٤)، والدارمي في سننه برقم (٢٤٥٧). وصححه الألباني في صحيح الجامع الصغير (٢/ ٨١٧).

وروي من حديث راشد بن حبيش[١]، عن عبادة، ذكره الإمام أحمد في حديث راشد[٢].

وروي من حديث عامر بن مالك[٣] رواه ابن قانع[٤].

ومن حديث حفصة بنت سيرين[٥]، عن أنس، رواه البخاري[٦].

٧٣٩- حديث ابن أبي ليلى[٧] مرسلًا: ((رَأَى نَبِيٌّ فِيمَنْ كَانَ قَبْلَكُمْ كَثْرَةَ قَوْمِهِ فَأُعْجِبَ بِهِمْ. وفيه: إِنْ كَانَ لا بُدَّ فَالْمَوْتُ، فَبَعَثَ عَلَيْهِمُ الْمَوْتَ ثَلاثَةَ أَيَّامٍ، يَمُوتُ كُلَّ يَوْمٍ سَبْعُونَ أَلْفًا))[٨]. في الرابع من حديث ابن البختري[٩].

وقد رواه أحمد: لعبدالرحمن بن أبي ليلى، عن صهيب[١٠] [١١]، وأبو حاتم بن حبان في صحيحه[١٢].

٧٤٠- حديث جابر: ((لَا تَمَنَّوْا الْمَوْتَ، فَإِنَّ هَوْلَ الْمَطْلَعِ شَدِيدٌ، وَإِنَّ مِنَ السَّعَادَةِ أَنْ يَطُولَ عُمْرُ الْعَبْدِ، وَيَرْزُقَهُ اللهُ الْإِنَابَةَ[١٣]))[١٤][١٥].

---

(١) راشد بن حبيش الرقي. روى عن: عبادة بن الصامت. روى عنه: أبو العوام بن حوشب سادن بيت المقدس، وزرعة ابن عبدالرحمن بن جرهد. انظر: الثقات (٤/٢٣٣) (رقم: ٢٦٦٦).

(٢) رواه أحمد في مسنده برقم (١٥٩٩٨).

(٣) عامر بن مالك، بصري، مقبول، من الثالثة. س. التقريب (رقم: ٣١٠٧).

(٤) رواه ابن قانع في معجم الصحابة (٢/٢٣٧) بنحوه.

(٥) حفصة بنت سيرين، أم الهذيل الأنصارية البصرية، ثقة، من الثالثة. ع. التقريب (رقم: ٨٥٦١).

(٦) رواه البخاري في صحيحه، كتاب الجهاد والسير، باب: الشهادة سبع سوى القتل، (٤/٢٤)، برقم (٢٨٣٠) و(٥٧٣٢). ومسلم في صحيحه، كتاب الإمارة، باب بيان الشهداء، (٣/١٥٢٢)، برقم (١٦٦/١٩١٦).

(٧) عبدالرحمن بن أبي ليلى الأنصاري المدني ثم الكوفي، ثقة. سبقت ترجمته في الحديث رقم (٢٧٥).

(٨) رواه الترمذي في سننه برقم (٣٣٤٠) بنحوه. وقال الألباني في الصحيحة (٣/٥٠): وهذا إسناد صحيح على شرط الشيخين.

(٩) رواه ابن البختري في مجموع فيه مصنفاته برقم (٢٧٣).

(١٠) صهيب بن سنان، أبو يحيى الرومي، أصله من النمر، يقال: كان اسمه عبدالملك وصهيب لقب، صحابي شهير. ع. التقريب (رقم: ٢٩٥٤)

(١١) رواه أحمد في مسنده برقم (١٨٩٣٧) و(١٨٩٤٠) و(٢٣٩٢٧) بنحوه.

(١٢) رواه ابن حبان في صحيحه برقم (١٩٧٥).

(١٣) الإنابة: الرجوع إلى الله بالتوبة يقال: أناب ينيب إنابة فهو منيب، إذا أقبل ورجع. انظر: النهاية لابن الأثير (٥/١٢٣).

(١٤) رواه أحمد في مسنده برقم (١٤٥٦٤). وضعفه الألباني في الضعيفة (٢/٢٨٩).

(١٥) قوله: (هول المطلع شديد) أي: ما يطلع عليه العبد من أهوال الآخرة في مواقف القيامة، أو أمور بطلع عليها عقب

في الثالث من حديث ابن البختري[١].

٧٤١- حديث قيس بن أبي حازم[٢]، عن خباب: ((لَوْلَا أَنَّ رَسُولَ اللهِ نَهَى أَنْ نَدْعُوَ بِالْمَوْتِ، لَدَعَوْتُ بِهِ))[٣]. في الثاني من معجم الحداد[٤]. وعوالي أبي نعيم للضياء. وروي من حديث النضر بن أنس[٥]، عن أنس[٦]. في جزء عباس (..)[٧].

٧٤٢- حديث حماد[٨]، عن أنس: ((لَا يَتَمَنَّيَنَّ أَحَدُكُمُ الْمَوْتَ لِضُرٍّ نَزَلَ بِهِ، وَلَكِنْ لِيَقُلْ: اللهُمَّ أَحْيِنِي مَا كَانَتِ الْحَيَاةُ خَيْرًا لِي، وَتَوَفَّنِي إِذَا كَانَتِ الْوَفَاةُ خَيْرًا لِي))[٩]. في مجلسي أبي أحمد الحاكم. وهو لحميد[١٠]، عن أنس[١١]، في الثالث من الثقفيات. ورواه ثابت[١٢]، عن

الموت من أحوال البرزخ، ووصفه بـ (شديد) أي: لا فائدة في تمني الموت إلا تمني الشدائد والآلام، وليس هذا من شأن العاقل، ثم إنّ من علامة إسعاد الله -تعالى- عبده أن يرزقه الإنابة والرجوع إليه -سبحانه-، ومن علامة الشقاوة للعبد أن يغويه الشيطان فيكون معجباً بعمله ولا ينيب إلى ربه. انظر: مرعاة المفاتيح لعبيدالله المباركفوري (٣٠٤/٥)، ومباحث العقيدة في سورة الزمر لناصر بن علي الشيخ (ص: ٢٦٩).

(١) لم أقف عليه في مجموع مصنفاته، ولعله في جزء مفقود منها.

(٢) قيس بن أبي حازم البجلي، الكوفي، ثقة. سبقت ترجمته في الحديث رقم (٢٨٥).

(٣) رواه البخاري في صحيحه، كتاب المرضى، باب تمني المريض الموت، (١٢١/٧)، برقم (٥٦٧٢) و(٦٣٤٩) و(٦٣٥٠) و(٦٤٣٠) و(٧٢٣٤). ومسلم في صحيحه، كتاب الذكر والدعاء والتوبة والاستغفار، باب كراهة تمني الموت لضر نزل به، (٢٠٦٤/٤)، برقم (٢٦٨١/١٢).

(٤) لم أقف عليه في معجم مشايخه -مخطوط-.

(٥) النضر بن أنس بن مالك الأنصاري، أبو مالك البصري، ثقة، من الثالثة. ع. التقريب (رقم: ٧١٣١).

(٦) رواه البخاري في صحيحه، كتاب التمني، باب ما يكره من التمني، (٨٤/٩)، برقم (٧٢٣٣) بمعناه.

(٧) كلمة لم أستطع قراءتها.

(٨) حماد بن أبي سليمان الأشعري الكوفي، فقيه، صدوق، له أوهام. سبقت ترجمته في الحديث رقم (٣١).

(٩) تمني الموت لا يجوز لنهي النبي ﷺ عنه. ومن استدل بقوله تعالى: ﴿تَوَفَّنِي مُسْلِمًا وَأَلْحِقْنِي بِالصَّالِحِينَ﴾ [يوسف: ١٠١] وقوله تعالى: ﴿أَفْرِغْ عَلَيْنَا صَبْرًا وَتَوَفَّنَا مُسْلِمِينَ﴾ [الأعراف: ١٢٦] على جواز تمني الموت، ولا دليل له فيه؛ فإن الدعاء إنما هو بالموت على الإسلام، لا بمطلق الموت، ولا بالموت الآن، بل هو من سؤال الله حسن الخاتمة، والوفاة على الإسلام. انظر: شرح العقيدة الطحاوية للبراك (ص: ٢٦٠).

(١٠) حميد بن أبي حميد الطويل البصري، ثقة مدلس. سبقت ترجمته في الحديث رقم (١٩٣).

(١١) رواه النسائي في سننه برقم (١٨٢٠)، وأحمد في مسنده برقم (١٢٠١٥).

(١٢) ثابت بن أسلم البُناني، أبو محمد البصري، ثقة، عابد، سبقت ترجمته في الحديث رقم (١٤١).

أنس(١). رواه مسلم لحماد، عنه(٢). ورواه قتادة(٣)، عن أنس(٤).

وروى من حديث طارق بن أبي المحاسن(٥) عن أبي هريرة، في الأول من فوائد أبي إسحاق المزكي(٦)، وهو في مشيخة الرازي(٧) (...)(٨) عن سهيل بن أبي صالح(٩)، عن أبيه(١٠)، عن أبي هريرة.

وفي الثالث من الجهاد لابن المبارك: عن حميد بن هلال(١١): "كَانَ أَبُو رِفَاعَةَ، إِذَا صَلَّى وَفَرَغَ مِنْ صَلَاتِهِ وَدَعَائِهِ، كَانَ فِي آخِرِ مَا يَدْعُو بِهَذَا"(١٢).

٧٤٣- قول حذيفة بن اليمان: "يا طاعون خذني إليك ثلاث مرات، قبل سفك دم حرام، وقبل جور في الحكم، وإمارة الصبيان، وكثرة الزَّبَانِيَةُ(١٣)". رواه عيسى بن سالم الشاشي في نسخته(١٤).

٧٤٤- حديث سهل بن حنيف(١٥): ((مَنْ سَأَلَ اللهَ الشَّهَادَةَ بِصِدْقٍ، بَلَّغَهُ اللهُ، وَإِنْ

(١) رواه البخاري في صحيحه، كتاب المرضى، باب تمني المريض الموت، (١٢١/٧)، برقم (٥٦٧١).

(٢) رواه مسلم في صحيحه، كتاب (٢٠٦٤/٤)، برقم (٢٦٨٠/١٠).

(٣) قتادة بن دعامة السدوسي، ثقة. سبقت ترجمته في الحديث رقم (٢١٥).

(٤) رواه النسائي في السنن الكبرى برقم (١٠٨٣٢)، وفي عمل اليوم والليلة برقم (١٠٦٠)، وأبو يعلى الموصلي في مسنده برقم (٣٢٢٧)، والطبراني في الدعاء برقم (١٤٣٢).

(٥) طارق بن محاسن وقيل: بن مُخاشن، حجازي، مقبول، من الثالثة. د س. التقريب (رقم: ٣٠٠٥).

(٦) رواه أبو إسحاق المزكي في المزكيات برقم (٧٢)، والشجري في ترتيب الأمالي الخميسية برقم (٢٣٥٨).

(٧) لم أقف عليه في المطبوع من مشيخته.

(٨) طمس.

(٩) سهيل بن أبي صالح ذكوان السمان، صدوق، تغير حفظه بأخرة، سبقت ترجمته في الحديث رقم (١٥٤).

(١٠) ذكوان أبو صالح السمان الزيات المدني، ثقة، ثبت سبقت ترجمته في الحديث رقم (٧).

(١١) حميد بن هلال العدوي، أبو نصر البصري، ثقة. سبقت ترجمته في الحديث رقم (٣٤٩).

(١٢) رواه ابن المبارك في الجهاد برقم (١٥٧).

(١٣) قال قتادة: الزَّبانِية عِنْدَ الْعَرَبِ الشُّرَطُ، وَكُلُّهُ مِنَ الدَّفْعِ، وَسُمِّيَ بِذَلِكَ بَعْضُ الْمَلَائِكَةِ لِدَفْعِهِمْ أَهل النَّارِ إِلَيْهَا. انظر: لسان العرب (١٩٤/١٣).

(١٤) رواه عيسى بن سالم الشاشي في حديثه (ل٨١/أ). مخطوط

(١٥) سهل بن حنيف بن واهب الأنصاري الأوسي، صحابي، من أهل بدر واستخلفه علي على البصرة. ع. التقريب (رقم: ٢٦٥٦).

مَاتَ عَلَى فِرَاشِهِ)). رواه مسلم[١].

٧٤٥- حديث أنس: ((أَوْشَكَ الْفَالِجُ[٢] أَنْ يَفْشُو فِي النَّاسِ حَتَّى يَتَمَنَّوْا الطَّاعُونُ مَكَانَهُ))[٣]. في جزء ما روى الكبار عن الصغار للمنجنيقي[٤]. رواه ابن عدي في زيد بن الحواري العمي[٥].

٧٤٦- (خ م س): حديث نعيم المجمر[٦]، عن أبي هريرة: ((الْمَدِينَةُ لَا يَدْخُلُهَا الطَّاعُونُ وَلَا الدَّجَّالُ))[٧][٨].

وروي عن حفص بن عاصم[٩]، عن أبي هريرة،[١٠] في الرابع من حديث أبي سهل ابن زياد.

وروي عن عمر بن العلاء الثقفي[١١]،

---

(١) رواه مسلم في صحيحه، كتاب الإمارة، باب استحباب طلب الشهادة في سبيل الله تعالى، (١٥١٧/٣)، برقم (١٩٠٩/١٥٧).

(٢) هو داء معروف يرخي بعض البدن. النهاية لابن الأثير (٤٦٩/٣).

(٣) رواه الداني في السنن الواردة في الفتن برقم (٣٣٣)، وأبو نعيم الأصبهاني في الطب النبوي برقم (٥١٦) بنحوه.

(٤) إسحاق بن إبراهيم بن يونس المنجنيقي الوراق، أبو يعقوب البغدادي، نزيل مصر، ثقة حافظ، من الثانية عشرة. س. التقريب (رقم: ٣٣٥). وكتابه ما رواه الكبار عن الصغار والآباء عن الأبناء لم أقف عليه.

(٥) رواه ابن عدي في الكامل (١٤٧/٤).

(٦) نعيم بن عبدالله المدني، مولى آل عمر، يعرف بالمجْمِر، ثقة، من الثالثة. ع. التقريب (رقم: ٧١٧٢).

(٧) رواه البخاري في صحيحه، كتاب فضائل المدينة، باب: لا يدخل الدجال المدينة، (٢٢/٣)، برقم (١٨٨٠) و(٥٧٣١) و(٧١٣٣). ومسلم في صحيحه، كتاب الحج، باب صيانة المدينة من دخول الطاعون، والدجال إليها، (١٠٠٥/٢)، برقم (١٣٧٩/٤٨٥). والنسائي في سننه الكبرى برقم (٤٢٥٩) و(٧٤٨٤) بنحوه.

(٨) استشكل عدم دخول الطاعون المدينة مع كون الطاعون شهادة، وكيف قرن بالدجال ومدحت المدينة بعدم دخولهما؟ قال الحافظ: "والجواب أن كون الطاعون شهادة ليس المراد بوصفه بذلك ذاته وإنما المراد أن ذلك يترتب عليه وينشأ عنه لكونه سببه فإذا استحضر ما تقدم من أنه طعن الجن حسن مدح المدينة بعدم دخوله إياها، فإن فيه إشارة إلى أن كفار الجن وشياطينهم ممنوعون من دخول المدينة، ومن اتفق دخوله إليها لا يتمكن من طعن أحد منهم. فإن قيل طعن الجن لا يختص بكفارهم بل قد يقع من مؤمنيهم، قلنا: دخول كفار الإنس المدينة ممنوع، فإذا لم يسكن المدينة إلا من يظهر الإسلام جرت عليه أحكام المسلمين ولو لم يكن خالص الإسلام فحصل الأمن من وصول الجن إلى طعنهم بذلك، فلذلك لم يدخلها الطاعون أصلاً". وللاستزادة انظر: فتح الباري لابن حجر (١٩٠/١٠).

(٩) حفص بن عاصم بن عمر بن الخطاب العمري، ثقة، من الثالثة. ع. التقريب (رقم: ١٤٠٧).

(١٠) رواه البزار في مسنده برقم (٨١٩٥).

(١١) عمر بن العلاء الثقفي مديني، روى عن: أبيه، عن أبي هريرة. روى عنه: فليح بن سليمان. وقال ابن أبي حاتم:

عن أبيه[١]، عن أبي هريرة[٢]، رواه ابن أبي (...)[٣].

٧٤٧- "(وَقَعَ الطَّاعُونُ بِالشَّامِ فَقَامَ مُعَاذٌ بِحِمْصٍ فَخَطَبَهُمْ، فَقَالَ: إِنَّ هَذَا الطَّاعُونَ رَحْمَةُ رَبِّكُمْ، وَدَعْوَةُ نَبِيِّكُمْ، وَمَوْتُ الصَّالِحِينَ)[٤] قَبْلَكُمْ، اللَّهُمَّ اقْسِمْ لِآلِ مُعَاذٍ نَصِيبَهُمُ الْأَوْفَى مِنْهُ"[٥]. رواه سعيد.

ورواه عن شرحبيل بن حسنة[٦]، الإمام أحمد[٧].

وروي عن أبي عبيده بن الجراح، رواه أحمد[٨].

٧٤٨- حديث يحيى بن يعمر[٩]، عن عائشة: ((سَأَلْتُ رَسُولَ اللَّهِ عَنِ الطَّاعُونِ، فَأَخْبَرَنِي أَنَّهُ: عَذَابٌ يَبْعَثُهُ اللَّهُ عَلَى مَنْ يَشَاءُ، وَأَنَّ اللَّهَ جَعَلَهُ رَحْمَةً لِلْمُؤْمِنِينَ، لَيْسَ مِنْ أَحَدٍ يَقَعُ الطَّاعُونُ، فَيَمْكُثُ فِي بَلَدِهِ صَابِرًا مُحْتَسِبًا، يَعْلَمُ أَنَّهُ لاَ يُصِيبُهُ إِلَّا مَا كَتَبَ اللَّهُ لَهُ، إِلَّا كَانَ لَهُ مِثْلُ أَجْرِ شَهِيدٍ)). رواه البخاري[١٠]، وأحمد[١١].

[٣٧٣/أ]

قال: قلت لأبي: هو أخو الأسود بن العلاء؟ فقال: لا أدري هو شيخ مديني. انظر: الجرح والتعديل (١٢٥/٦) برقم (٦٨١).

(١) العلاء بن جارية الثقفي. روى عن: أبي هريرة -رضى الله تعالى عنه-. وروى عنه: ابنه عمر. قال ابن حجر: قال ابن أبي حاتم وابن حبان في الثقات تبعاً للبخاري: العلاء الثقفي روى عن أبي هريرة. روى عنه ابنه عمر، لم يسميا أباه، ولا رأيته مسمى في الحديث في فضل المدينة. انظر: تعجيل المنفعة لابن حجر (٨٩/٢) (رقم: ٨٢٦).

(٢) رواه أحمد في مسنده برقم (١٠٢٦٥) بنحوه.

(٣) كلمات غير واضحة في المخطوط.

(٤) كلمات غير واضحة في المخطوط. واعتمدت على مصنف ابن أبي شيبة في إخراجها.

(٥) رواه ابن أبي شيبة في مصنفه برقم (٣٠٣٣٥). وأحمد في مسنده برقم (٢٢٠٨٥) و(٢٢١٣٦). وقال الهيثمي في مجمع الزوائد (٣١١/٢): ورجال أحمد ثقات وإسناده متصل.

(٦) شرحبيل بن عبدالله بن المطاع الكندي، حليف بني زهرة، وهو ابن حسنة، وهي أمه أو التي ربته، صحابي جليل، كان أميراً في فتح الشام. ق. التقريب (رقم: ٢٧٦٩).

(٧) رواه أحمد في مسنده برقم (١٧٧٥٣) و(١٧٧٥٤) و(١٧٧٥٥) و(١٧٧٥٦).

(٨) رواه أحمد في مسنده برقم (١٦٩٧).

(٩) يحيى بن يَعْمَر البصري، ثقة، سبقت ترجمته في الحديث رقم (١٦).

(١٠) رواه البخاري في صحيحه، كتاب أحاديث الأنبياء، باب حديث الغار، (١٧٥/٤)، برقم (٣٤٧٤) و(٥٧٣٤) و(٦٦١٩).

(١١) رواه أحمد في مسنده برقم (٢٤٣٥٨) و(٢٥٢١٢) و(٢٦١٣٩).

٧٤٩- (د س ق) في حديث جابر بن عتيك[١]: ((الشُّهَدَاءُ سَبْعٌ سِوَى الْقَتْلِ فِي سَبِيلِ اللَّهِ: الْمَبْطُونُ[٢] شَهِيدٌ، وَالْغَرِيقُ شَهِيدٌ، وَالْمَطْعُونُ شَهِيدٌ، وَصَاحِبُ الْهَدْمِ[٣] شَهِيدٌ، وَالْحَرِيقِ شَهِيدٌ، وَالْمَرْأَةُ تَمُوتُ بِجُمْعٍ[٤] شَهِيدة))[٥]. رواه ابن المبارك في الأول من الجهاد[٦]، والإمام أحمد[٧].

قال إسماعيل التيمي[٨]: "المطعون: الذي أصابه الطاعون، والمبطون: الذي أصابه علة البطن"[٩].

٧٥٠- حديث أبي عنبة الخولاني[١٠] أَنَّهُ: "كَانَ يَوْمًا فِي مَسْجِدِ خَوْلَانَ جَالِسًا، فَخَرَجَ عبداللَّهِ بْنُ عبدالْمَلِكِ هَارِبًا مِنَ الطَّاعُونِ، فَسَأَلَ عَنْهُ، فَقَالُوا: خَرَجَ يَتَزَحْزَحُ[١١] هَارِبًا مِنَ الطَّاعُونِ، فَقَالَ: إِنَّا لِلَّهِ وَإِنَّا إِلَيْهِ رَاجِعُونَ مَا كُنْتُ أَرَى أَنْ أَبْقَى حَتَّى أَسْمَعَ مِثْلَ هَذَا أَفَلَا أُخْبِرُكُمْ عَنْ خِلَالٍ[١٢] كَانَ عَلَيْهَا إِخْوَانُكُمْ؟ أَوَّلُهَا: لِقَاءُ اللَّهِ كَانَ أَحَبَّ إِلَيْهِمْ مِنَ الشَّهْدِ، وَالثَّانِيَةُ: لَمْ يَكُونُوا يَخَافُونَ عَدُوًّا، قَلُّوا أَوْ كَثُرُوا، وَالثَّالِثَةُ: لَمْ يَكُونُوا يَخَافُونَ عَوْزًا مِنَ الدُّنْيَا، كَانُوا وَاثِقِينَ بِاللَّهِ أَنْ يَرْزُقَهُمْ، وَالرَّابِعَةُ: إِنْ نَزَلَ بِهِمُ الطَّاعُونُ لَمْ يَبْرَحُوا حَتَّى يَقْضِيَ اللَّهُ فِيهِمْ مَا قَضَى". رواه ابن المبارك في الثاني من الجهاد[١٣] عن إسماعيل بن عياش[١٤]،

---

(١) جابر بن عتيك بن قيس الأنصاري، صحابي جليل، اختلف في شهوده بدراً. د س. التقريب (رقم: ٨٧٢).

(٢) أي الذي يموت بمرض بطنه كالاستسقاء ونحوه. انظر: النهاية لابن الأثير (١/١٣٦).

(٣) الْهَدَمُ بالتَّحريك: البِنَاءُ المهْدُوم، فَعَلٌ بِمَعْنى مَفْعُول. وبالسُّكُون: الفِعْل نَفْسُه. انظر: النهاية لابن الأثير (٥/٢٥٢).

(٤) أي تموت وفي بطنها ولد. وقيل التي تموت بكراً. انظر: النهاية لابن الأثير (١/٢٩٦).

(٥) رواه أبو داود في سننه برقم (٣١١١)، وابن ماجه في سننه برقم (٢٨٠٣)، والنسائي في سننه برقم (١٨٤٦)، ومالك في الموطأ برقم (٣٦) بنحوه، مُطولاً. وصححه الألباني في صحيح الجامع الصغير (١/٦٩٥).

(٦) رواه ابن المبارك في الجهاد برقم (٦٨) بنحوه، مُطولاً.

(٧) رواه أحمد في مسنده برقم (٢٣٧٥٣) بنحوه، مُطولاً.

(٨) إسماعيل بن محمد القرشي، التيمي، الملقب بقوام السنة. سبقت ترجمته في الحديث رقم (٣٢١).

(٩) الترغيب والترهيب لقوام السنة (١/٣٤٣) أوله، وتسلية أهل المصائب لمحمد المنبجي (ص: ٢٢٧).

(١٠) أبو عِنَبَة الخولاني، قيل: اسمه عبدالله بن عنبة أو عمارة، صحابي له حديث، ويقال: أسلم في عهد النبي ﷺ ولم يره. ق. التقريب (رقم: ٨٢٨٦).

(١١) التزحزح: أي التباعد والتنحي. انظر: لسان العرب (٢/٤٦٨).

(١٢) الخِلال: وَهِيَ الخِصال. انظر: لسان العرب (١١/٢١٦).

(١٣) رواه ابن المبارك في الجهاد برقم (١٢٨)، وفي الزهد والرقائق برقم (٥٢٤).

(١٤) إسماعيل بن عياش بن سليم العنسي، أبو عتبة الحمصي، صدوق في روايته عن أهل بلده، مخلط في غيرهم، سبقت

عن محمد بن زياد[1] عنه.

٧٥١- حديث ابن حجيرة الأكبر - واسمه عبدالرحمن -[2]، عن عقبة بن عامر[3] رفعه: ((خَمْسٌ مَنْ قُبِضَ فِي شَيْءٍ مِنْهُنَّ فَهُوَ شَهِيدٌ: الْقَتِيلُ فِي سَبِيلِ اللَّهِ شَهِيدٌ، وَالْغَرِيقُ فِي سَبِيلِ اللَّهِ شَهِيدٌ، وَالْمَبْطُونُ فِي سَبِيلِ اللَّهِ شَهِيدٌ، وَالْمَطْعُونُ فِي سَبِيلِ اللَّهِ شَهِيدٌ، وَالنُّفَسَاءُ فِي سَبِيلِ اللَّهِ عَزَّ وَجَلَّ شَهِيدٌ)). رواه ابن المبارك في الثالث من الجهاد[4] والنسائي[5].

٧٥٢- وفي حديث سُمَيٍّ[6]، عن أبي صالح[7]، عن أبي هريرة، عن النبي ﷺ: ((الشُّهَدَاءُ خَمْس: المَطْعُونُ، وَالمَبْطُونُ، وَالغَرِيقُ، وَصَاحِبُ الهَدْمِ، وَالشَّهِيدُ فِي سَبِيلِ اللَّهِ)). رواه البخاري[8]، وبوب البخاري في صحيحه، في كتاب ترك الحيل، باب ما يكره من الاحتيال في الفرار من الطاعون[9].

٧٥٣- حديث أم الفضل بن عباس[10]: ((أَنَّ رَسُولَ اللهِ ﷺ دَخَلَ عَلَيْهِمْ، وَعَبَّاسٍ عَمَّ النَّبِيِّ ﷺ يَشْتَكِي، فَتَمَنَّى عَبَّاسٍ الْمَوْتَ، فَقَالَ لَهُ رَسُولِ اللهِ: يَا عَمَّ رَسُولِ اللهِ، لَا تَتَمَنَّى الْمَوْتَ، فَإِنَّكَ إِنْ كُنْتَ مُحْسِنًا، فَإِنْ تُؤَخَّرْ تَزْدَادُ إِحْسَانًا إِلَى إِحْسَانِكَ خَيْرٌ لَكَ، وَإِنْ كُنْتَ مُسِيئًا، لِإِنْ تُؤَخَّرْ فَتَسْتَعْتِبْ مِنْ إِسَاءَتِكَ خَيْرٌ لَكَ، فَلَا تَتَمَنَّى الْمَوْتَ))[11]. في الأول من

ترجمته في الحديث رقم (٥٣).

(١) محمد بن زياد الألْهاني، أبو سفيان الحمصي، ثقة، من الرابعة. خ ٤. التقريب (رقم: ٥٨٨٩).

(٢) عبدالرحمن بن حجيرة المصري القاضي، وهو: ابن حجيرة الأكبر، ثقة، من الثالثة. م ٤. التقريب (رقم: ٣٨٣٨).

(٣) عقبة بن عامر الجهني، صحابي مشهور، وكان فقيهاً فاضلاً. سبقت ترجمته في الحديث رقم (٣١١).

(٤) رواه ابن المبارك في الجهاد برقم (١٩٨).

(٥) رواه النسائي في سننه (برقم (٣١٦٣) بنحوه. وصححه الألباني في صحيح الجامع الصغير (٦١٨/١).

(٦) سمي مولى أبي بكر بن عبدالرحمن بن الحارث بن هشام، ثقة، من السادسة. ع. التقريب (رقم: ٢٦٣٥).

(٧) ذكوان أبو صالح السمان الزيات المدني، ثقة، ثبت سبقت ترجمته في الحديث رقم (٧).

(٨) رواه البخاري في صحيحه، كتاب الجهاد والسير، باب: الشهادة سبع سوى القتل، (٢٤/٤) برقم (٢٨٢٩) و(٦٥٣) و(٧٢٠). ومسلم في صحيحه، كتاب الإمارة، باب بيان الشهداء، (١٥٢١/٣)، برقم (١٩١٤/١٦٤) بنحوه.

(٩) صحيح البخاري (٢٦/٩) وذكر فيه حديثين.

(١٠) لبابة بنت الحارث بن حَزْن الهلالية، أم الفضل، زوج العباس بن عبدالمطلب، وأخت ميمونة زوج النبي ﷺ. ع. التقريب (رقم: ٨٦٧٦).

(١١) رواه أحمد في مسنده برقم (٢٦٨٧٤). وقال الهيثمي في مجمع الزوائد (٢٠٢/١٠): ورجال أحمد رجال الصحيح

فوائد أبي علي الشعراني[1].

٧٥٤- في الموطأ: رواه محمد بن الحسن[2]، عن مالك[3]، أنا يحيى بن سعيد[4]، أن بلغه عن ابن عباس أنه قال: "مَا ظَهَرَ الْغُلُولُ[5] فِي قَوْمٍ قَطُّ إِلَّا أُلْقِيَ فِي قُلُوبِهِمُ الرُّعْبُ، وَلَا فَشَا الزِّنَا فِي قَوْمٍ قَطُّ إِلَّا كَثُرَ فِيهِمُ الْمَوْتُ، وَلَا نَقَصَ قَوْمٌ الْمِكْيَالَ وَالْمِيزَانَ إِلَّا قُطِعَ عَنْهُمُ الرِّزْقُ. وَلَا حَكَمَ قَوْمٌ بِغَيْرِ الْحَقِّ إِلَّا فَشَا فِيهِمُ الدَّمُ. وَلَا نَقَضَ قَوْمٌ بِالْعَهْدِ إِلَّا سَلَّطَنَا اللَّهُ عَلَيْهِمُ الْعَدُوَّ"[6].

٧٥٥- حديث عبدالله بن بريدة[7]: ((مَا نَقَضَ قَوْمٌ الْعَهْدَ إِلاَّ كَانَ الْقَتْلُ يُتَوَقَّعُ، وَلاَ ظَهَرَتْ الفَاحِشَةُ فِي قَوْمٍ إِلاَّ سَلَّطَ اللَّهُ عَلَيْهِمُ الْمَوْتَ، وَلاَ مَنَعَ قَوْمٌ الزَّكَاةَ إِلاَّ حَبَسَ اللَّهُ عَنْهُمُ الْمَطَرَ))[8].

في الأول من فوائد أبي علي الشعراني. قال: ثنا الحسن بن أبي يحيى ابن السكن[9]، ثنا عبيدالله بن موسى[10]، عن بشير بن المهاجر[11]، عن عبدالله بن بريدة[12]. رجاله من عبيدالله روى لهم مسلم.

٧٥٦- قول أبو بكر في خطبته: "لاَ يَدَعُ قَوْمٌ الْجِهَادَ إِلاَّ ضَرَبَهُمُ اللَّهُ بِالْذُّلِ، وَلاَ تَشِيْعُ

غير هند بنت الحارث؛ فإن كانت هي القرشية أو الفراسية فقد احتج بها في الصحيح، وإن كانت الخثعمية فلم أعرفها.

(١) رواه أبو علي الشعراني في حديثه برقم (٣٦) -مخطوط-.

(٢) محمد بن الحسن بن فرقد الشيباني، الكوفي. سبقت ترجمته في الحديث رقم (٨٩).

(٣) مالك بن أنس بن مالك الأصبحي. صاحب الموطأ.

(٤) يحيى بن سعيد بن قيس الأنصاري المدني، ثقة ثبت. سبقت ترجمته في الحديث رقم (١٠).

(٥) وهو الخيانة في المغنم والسرقة من الغنيمة قبل القسمة. يقال: غل في المغنم يغل غلولا فهو غال. وكل من خان في شيء خفية فقد غل. انظر: النهاية لابن الأثير (٣/٣٨٠).

(٦) رواه مالك في الموطأ برقم (٢٦) بنحوه.

(٧) عبدالله بن بريدة بن الخصيب الأسلمي، ثقة. سبقت ترجمته في الحديث رقم (١٦).

(٨) تقدم تخريجه في الحديث رقم (٦٨٣) عن بريدة.

(٩) الحسن بن أبي يحيى الأصم، البصري ثم الرملي الشامي. ويقال الحسن بن يحيى بن السكن. أبو علي. مات سنة: (٢٥٧هـ). سمع من: أبي داود الطيالسي، ويزيد بن هارون، وغيرهما. وروى عنه: محمد بن أحمد بن شيبان الرملي، وعبدالرحمن بن أبي حاتم، وقال: محله الصدق. انظر: تاريخ الإسلام (٦/٧١،٧٢) (رقم: ١٦٩).

(١٠) عبيدالله بن موسى ابن باذام العبسي، ثقة كان يتشيع. سبقت ترجمته في الحديث رقم (٣٠).

(١١) بشير بن المهاجر الكوفي الغنوي، صدوق لين الحديث، رُمِيَ بالإرجاء. سبقت ترجمته في الحديث رقم (٤٩٢).

(١٢) رواه أبو علي الشعراني في حديثه برقم (١٢٣) -مخطوط-.

الْفَاحِشَةُ فِي قَوْمٍ إِلاَّ عَمَّهُمُ اللَّهُ بِالْبَلاَءُ". في ثاني مشيخة يعقوب بن سفيان(١).

٧٥٧- حديث العرباض بن سارية: ((يَخْتَصِمُ الشُّهَدَاءُ وَالْمُتَوَفَّوْنَ عَلَى فُرُشِهِمْ إِلَى رَبِّنَا فِي الَّذِينَ يُتَوَفَّوْنَ مِنَ الطَّاعُونِ، فَيَقُولُ الشُّهَدَاءُ: إِخْوَانُنَا قُتِلُوا كَمَا قُتِلْنَا، وَيَقُولُ الْمُتَوَفَّوْنَ عَلَى فُرُشِهِمْ: إِخْوَانُنَا مَاتُوا عَلَى فُرُشِهِمْ كَمَا مُتْنَا، فَيَقُولُ رَبُّنَا: انْظُرُوا إِلَى جِرَاحِهِمْ، فَإِنْ أَشْبَهَتْ جِرَاحُهُمْ جِرَاحَ الْمَقْتُولِينَ، فَإِنَّهُمْ مِنْهُمْ وَمَعَهُمْ، فَإِذَا جِرَاحُهُمْ قَدْ أَشْبَهَتْ جِرَاحَهُمْ)).

رواه الإمام أحمد(٢)، والنسائي(٣)، وهو في الثالث من حديث الأصم(٤).

قال إياس بن الأرت(٥):

إكليلها زول وفي شولها وخز أليم مثل وخز السنان(٦)(٧).

(...)(٨) وكان أربعة أيام وأصبحوا في اليوم الرابع وقد ذهب الناس. وكان قبله طاعون عمواس سنة ثمان عشرة (...)(٩) [أول](١٠) طاعون بالإسلام. قال الزيادي: مات فيه ثمانية وعشرون ألفًا، وقيل: كان طاعون عمواس بالشام وطاعون شيرويه بن كسرى بالعراق في زمن واحد زمن عمر.

قال عبدالرحمن بن منده(١١): ولم يكن بمكة ولا بالمدينة طاعون قط.

---

(١) رواه يعقوب الفسوي في مشيخته برقم (٩) مُطولاً.

(٢) رواه أحمد في مسنده برقم (١٧١٥٩). وصححه الألباني في مشكاة المصابيح (١/٥٠٠).

(٣) رواه النسائي في سننه برقم (٣١٦٤).

(٤) رواه أبو العباس الأصم في مجموع فيه مصنفاته برقم (٢٧٦).

(٥) إياس بن الأرت الطائي. اسمه خالد، شاعر جاهلي كريم، له أشعار في الحماسة ومعجم البلدان. وقيل: عامر بن خالد بن عدي بن الكوز بن حيان بن ثعلبة الطائي، شاعر. انظر: الحيوان (٧/٤٤١)، والإكمال في رفع الارتياب عن المؤتلف والمختلف لابن ماكولا (١/٤٩).

(٦) شرح ديوان الحماسة للتبريزي (٢/٢٠٢).

(٧) إكليلها زول الخ، الإكليل كناية عن قرنها، والزول الخفيف الظريف، وفي شولها: أي فيما ترفعه من ذنبها، وخز أي طعن. والمعنى أن الأذى الذي يصدر منها حين ترفع ذنبها للدغ له ألم مثل طعن الرمح. انظر: شرح ديوان الحماسة للتبريزي (٢/٢٠٢).

(٨) المخطوط أصابه بلل.

(٩) المخطوط أصابه بلل.

(١٠) المخطوط أصابه بلل.

(١١) عبدالرحمن بن محمد بن منده العبدي الأصبهاني. سبقت ترجمته في الحديث رقم (١١).

طاعون عدي بن أَرْطَاة[١] بالبصرة سنة مائة. وفي سنة سبع وعشرين ومائة كان طاعون خفيف (طاعون غراب...)[٢][٣].

[٣٧٣/ب]

٧٥٨- أخبرنا إسماعيل بن الحسين بن أبي التّائب[٤]، أنا محمد بن أبي بكر البلخي[٥]، أنبأنا أبو طاهر السلفي[٦]، أنبأ أُبي النَّرْسِيّ[٧]، ثنا علي بن المحسن التنوخي[٨]، ثنا الحسين بن محمد بن عبيد[٩]، ثنا محمد بن عثمان بن أبي شيبة[١٠]،

---

(١) عدي بن أرطاة الفزاري، عامل عمر بن عبدالعزيز، مقبول، من الرابعة. بخ. التقريب (رقم: ٤٥٣٨).

(٢) المخطوط أصابه بلل.

(٣) ذكر ابن قتيبة الدينوري الطواعين وأوقاتها. للإستزادة انظر: المعارف (٦٠١/١،٦٠٢).

(٤) إسماعيل بن الحسين بن أبي التائب الانصاري الصيداوي الدمشقي، الكاتب، مجد الدين. أبو الفداء (٦٤٣-٧٢١هـ). وحدث، سمع منه: الرزالي وغيره. روى عن: أبي القاسم مكي بن علان، والرشيد العراقي، وغيرهما. وطلب بنفسه، وأخذ في النحو عن ابن مالك. انظر: العبر في خبر من غبر (٦١/٤) ذيل التقييد (٤٦٦/١).

(٥) محمد بن أبي بكر بن أحمد البلخي، ثم الدمشقي. أبو عبدالله. مات سنة: (٦٥٣هـ). سمع من: التاج المسعودي، والقاسم بن عساكر، وغيرهما. حدث عنه: ابن الصابوني، وابن الظاهري، وغيرهما. واجتمع بالسلفي، وأجاز له، وقال: إنه سمع منه وهو صدوق، لكن ما ظهر سماعه منه... الشيخ، العالم، المسند، المقرئ، صاحب الألحان. قال الدمياطي: كان صالحا، قديم السماع، وروى الكثير بالإجازة. انظر: السير (٣٠٧/٢٣) (رقم: ٢١٥).

(٦) أحمد بن محمد بن أحمد السلفي، الأصبهاني، ثقة، سبقت ترجمته في الحديث رقم (٨).

(٧) محمد بن علي بن ميمون النرسي، الكوفي، وكان ثقة. سبقت ترجمته في الحديث رقم (١٨).

(٨) علي بن المحسن بن علي التنوخي، البصري، ثم البغدادي. أبو القاسم (٣٦٥-٤٤٧هـ). سمع من: أبي سعيد الحرفي، وأبي عبدالله الحسين بن محمد العسكري، وغيرهما. حدث عنه: أبي النرسي، والحسن بن محمد الباقرحي، وغيرهما. القاضي، العالم، صاحب كتاب (الطوالات). قال الخطيب :كان متحفظاً في الشهادة عند الحكام، صدوقاً في الحديث،.. وقال أبو الفضل بن خيرون: قيل: كان رأيه الرفض والاعتزال. وقال الذهبي: يقع لنا حديثه عاليا، وهو راوي كتاب (الأشربة)، لأحمد بن حنبل. انظر: السير (٦٤٩/١٧-٦٥١) (رقم: ٤٤٠).

(٩) الحسين بن محمد بن عبيد العسكري ثم البغدادي الدقاق. أبو عبدالله. مات سنة: (٣٧٥هـ) حدث عن: محمد بن يحيى المروزي، ومحمد بن عثمان بن أبي شيبة، وغيرهما. روى عنه: الحسن بن محمد الخلال، وأبو محمد الجوهري، وغيرهما. الشيخ، الصدوق، قال العتيقي: كان ثقة أميناً. وقال أبو الفتح بن أبي الفوارس: كان فيه تساهل. انظر: السير (٣١٧/١٦،٣١٨) (رقم: ٢٢٤).

(١٠) محمد بن عثمان بن أبي شيبة العبسي، الكوفي. أبو جعفر. مات سنة: (٢٩٧هـ). سمع من: أبيه، وعلي بن المديني، وغيرهما. وروى عنه: أبو القاسم الطبراني، والحسين الدقاق، وغيرهما. الإمام، الحافظ، المسند، جمع وصنف، وله (تاريخ) كبير، ولم يرزق حظا، بل نالوا منه. وكان من أوعية العلم. قال صالح جزرة: ثقة. وقال ابن عدي: لم أر له حديثا منكرا فأذكره. وأما عبدالله بن أحمد بن حنبل، فقال: كذاب. وقال أبو بكر البرقاني: لم أزل أسمع الشيوخ يذكرون أنه مقدوح

حدثني أبي[١]، ثنا أبو أسامة[٢]، قال: بلغني عن ابن مسعود، أنه قال: "يَأْتِي عَلَى النَّاسِ زَمَانٌ، يَكُونُ الْمُؤْمِنُ فِيهِ أَذَلَّ مِنَ الْأَمَةِ، وَأَكْيَسُهُمُ[٣] الَّذِي يَرُوغُ[٤] بِدِينِهِ رَوَغَانَ الثَّعْلَب"[٥].

٧٥٩- حديث جابر: "يَأْتِي عَلَى النَّاسِ زَمَانٌ يَسْتَخْفِي الْمُؤْمِنُ فِيهِمْ، كَمَا يَسْتَخْفِي الْمُنَافِقُ فِيكُمُ الْيَوْمَ"[٦]. في الأول من فوائد عبدالوهاب بن منده[٧].

٧٦٠- حديث سعيد المقبري[٨]، عن أبي هريرة، أن رسول الله ﷺ قال: ((لَيَأْتِيَنَّ زَمَانٌ لَا يُبَالِي الْمَرْءُ بِمَا أَخَذَ الْمَالَ، بِحَلَالٍ أَمْ بِحَرَامٍ)) رواه البخاري[٩]، والدارمي[١٠]، لابن أبي ذئب[١١] عنه.

٧٦١- (ق) حديث عبادة بن الصامت: ((لَيَسْتَحِلَّنَّ آخِرَ أُمَّتِي الْخَمْرَ، بِاسْمٍ يُسَمُّونَهَا إِيَّاهُ)) آخر الجزء الثاني من حديث البغوي رواية ابن الجراح[١٢].

٧٦٢- وحديث عائشة: ((أَوَّلُ مَا يُكْفَأُ[١٣] الْإِسْلَامُ كَمَا يُكْفَأُ الْإِنَاءُ، فِي الْخَمْرِ

فيه. وعن عبدان قال: لا بأس به. انظر: السير (٢٢،٢١/١٤) (رقم: ١١).

(١) عثمان بن محمد بن إبراهيم العبسي، ابن أبي شيبة الكوفي، ثقة. سبقت ترجمته في الحديث رقم (١٣٢).

(٢) حماد بن أسامة القرشي، ثقة ثبت ربما دلس. سبقت ترجمته في الحديث رقم (٤٣٣).

(٣) أي العاقل. وقد كاس يكيس كيسًا. والكيس: العقل. انظر: النهاية لابن الأثير (٢١٧/٤).

(٤) روغ: راغ يروغ روغًا وروغانًا: حاد. وراغ إلى كذا أي مال إليه سراً وحاد. وفلان يراوغ فلانا إذا كان يحيد عما يديره عليه ويحايصه. وأراغه هو وراوغه: خادعه. وراغ الصيد: ذهب هاهنا وهاهنا، وراغ الثعلب. انظر: لسان العرب (٨/ ٤٣٠).

(٥) رواه الشجري في ترتيب الأمالي الخميسية برقم (٢١٨٤) و(٢٨٠٠)، وأبو داود في الزهد برقم (١٧٦)، ونعيم بن حماد في الفتن برقم (٥٠١) و(٥١٦)، بنحوه.

(٦) رواه الطبراني في مسند الشاميين برقم (٢٣٨)، وضعفه الألباني في الضعيفة (١٢٩/١٢).

(٧) لم أقف عليه في المطبوع من فوائده.

(٨) سعيد بن أبي سعيد كيسان المقبري، ثقة. سبقت ترجمته في الحديث رقم (٥٠١).

(٩) رواه البخاري في صحيحه، كتاب البيوع، باب من لم يبال من حيث كسب المال، (٥٥/٣)، برقم (٢٠٥٩) و(٢٠٨٣).

(١٠) رواه الدارمي في سننه برقم (٢٥٧٨).

(١١) محمد بن عبدالرحمن القرشي العامري المدني، ثقة. سبقت ترجمته في الحديث رقم (١٦٨).

(١٢) كتب المصنف في الهامش: مكرر. وقد تقدم تخريجه في الحديث رقم (٧٠٨).

(١٣) كفأ الإناءَ ونحوَه: كبَّه وقَلَبه أو أماله ليصبَّ ما فيه. ومعناه: أول ما يتغير الإسلام. انظر: معجم اللغة العربية المعاصرة (١٩٤١/٣)، ومرقاة المفاتيح للهروي (٣٣٧٤/٨)

يُسَمُّونَهَا بِغَيْرِ اسْمِهَا))[١]. رواه ابن أبي عاصم في الأوائل[٢].

٧٦٣- حديث عُتي[٣]، عن عبدالله بن مسعود، في أشراط الساعة: (("أَنْ يَكُونَ الْوَلَدُ غَيْظًا[٤]، وَأَنْ يَكُونَ الْمَطَرُ قَيْظًا[٥]"، وفيه: "وَيَسُودُ كُلَّ قَبِيلَةٍ مُنَافِقُوهَا، وَكُلَّ سُوقٍ فُجَّارُهَا، وَتَظْهَر الغِيبَةَ، وَيَكْثُر الشُّرَطُ، وَالْغَمَّازُونَ[٦] وَالهَمَّازُونَ[٧]"))[٨]. في الثاني من عبدالباقي بن قانع[٩].

وروى معنى بعضه من حديث أبي موسى، في جزء حديث ابن جزلان، وابن حذلم[١٠].

٧٦٤- قال أبو أحمد العسكري[١١] -في كتاب الأمثال-: حدثنا عبدان[١٢]، ثنا أبو الطاهر بن السرح[١٣]، ثنا

---

(١) رواه الدارمي في سننه برقم (٢١٤٥) بنحوه. وقال الألباني في مشكاة المصابيح (١٤٧٨/٣): حسن.

(٢) رواه ابن أبي عاصم في الأوائل برقم (٦٤).

(٣) عُتي بن ضمرة التميمي السعدي البصري، ثقة، من الثالثة. بخ ت س ق. التقريب (رقم: ٤٤٤٥).

(٤) غاض يغيض غيضا ومغاضا: قل ونقص، أو غار فذهب. ومن اللازم أيضا قوله تعالى: ﴿وَمَا تَغِيضُ ٱلْأَرْحَامُ﴾ [الرعد: ٨]، قال الأخفش: أي وما تنقص انظر: تاج العروس (٤٧١/١٨-٤٧٢) بتصرف يسير.

(٥) القيظ: صميم الصيف وهو حاق الصيف. وحرارة الصيف. قال ابن الأثير: لأن المطر إنما يراد للنبات وبرد الهواء. والقيظ ضد ذلك. انظر: النهاية لابن الأثير (١٣٢/٤)، وتاج العروس (٢٦٠/٢٠).

(٦) الغمز: الإشارة بالعين والحاجب والجفن، غمزه يغمزه غمزا. وأغمز الرجل: استضعفه وعابه وصغر من شأنه. انظر: لسان العرب (٣٨٨/٥)، والمعجم الوسيط (٦٦٢/٢).

(٧) الهمز: النخس والغمز، وكل شيء دفعته فقد همزته. والهمز أيضا: الغيبة والوقيعة في الناس، وذكر عيوبهم. انظر: النهاية لابن الأثير (٢٧٣/٥).

(٨) رواه الطبراني في معجمه الأوسط برقم (٤٨٦١)، وفي معجمه الكبير برقم (١٠٥٥٦)، والشجري في ترتيب الأمالي الخميسية برقم (٢٨٠٣) بنحوه. وقال الهيثمي في مجمع الزوائد (٣٢٣/٧): فيه سيف بن مسكين وهو ضعيف.

(٩) لم أقف عليه في معجم الصحابة له.

(١٠) لم أقف عليه في الأول من حديثه -مخطوط-.

(١١) الحسن بن عبدالله بن سعيد العسكري. أبو أحمد. مات سنة: (٣٨٢هـ) سمع من: عبدان الأهوازي، وأبي القاسم البغوي، وغيرهما. حدث عنه: أبو سعد الماليني، وأبو نعيم الحافظ، وغيرهما. المحدث، الأديب، صاحب التصانيف. قال الحافظ أبو طاهر السلفي: كان أبو أحمد العسكري من الأئمة المذكورين بالتصرف في أنواع العلوم، والتبحر في فنون الفهوم، ومن المشهورين بجودة التأليف وحسن التصنيف، ألف كتاب (الحكم والأمثال)، وكتاب (التصحيف)،... انظر: السير (٤١٣/١٦-٤١٥) (رقم: ٣٠١).

(١٢) عبدان عبدالله بن أحمد بن موسى، الأهوازي، الجواليقي. حافظ صدوق، سبقت ترجمته في الحديث رقم (١٤).

(١٣) أحمد بن عمرو بن عبدالله بن السرح، ثقة. سبقت ترجمته في الحديث رقم (٥).

ابن وهب[(١)]، ثنا عمرو بن الحارث[(٢)]، ثنا خالد بن عبدالله الزيادي[(٣)]، عن أبي عثمان[(٤)]، عن أبي هريرة، أن النبي ﷺ قال: ((أَتَتْكُمْ الشُّرُف الجُونُ"، قَالُوا: وَمَا الشُّرْفُ الْجُونُ؟ قَالَ: "الفِتَنُ كَأَمْثَالِ اللَّيْلِ الْمُظْلِمِ"))[(٥)].

شبه رسول الله الحروب والفتن بالشارف، وجمعه: شرف وهي الناقة المسنة، وهم يشبهون الحروب بها، والجون: السود هاهنا[(٦)].

وخالف القتيبي[(٧)] الناس في هذا، فرواه: "الشُّرْق الجُونُ" بالقاف، وقال: إنها أمور تأتي من ناحية المشرق[(٨)]. والأول أصح.

[٣٧٤/أ]

٧٦٥- وحديث أسامة بن شريك[(٩)]، عن أبي موسى الأشعري: (("اللَّهُمَّ اجْعَلْ فَنَاءَ أُمَّتِي فِي الطَّعْنِ وَالطَّاعُونِ"، قَالُوا: يَا رَسُولَ اللَّهِ، قَدْ عَرَفْنَا الطَّعْنَ، فَمَا الطَّاعُونُ؟ قَالَ: "وَخْزُ[(١٠)] أَعْدَائِكُمْ مِنَ الْجِنِّ، وَفِيها شَهَادَةٌ"))[(١١)].

---

(١) عبدالله بن وهب بن مسلم القرشي، ثقة، سبقت ترجمته في الحديث رقم (١).

(٢) عمرو بن الحارث بن يعقوب الأنصاري، ثقة، فقيه، حافظ، سبقت ترجمته في الحديث رقم (٩٠).

(٣) خالد بن عبدالله الزيادي، روى عن: أبي عثمان الأصبحي، وعراك بن مالك، وغيرهما. روى عنه: عمرو بن الحارث، وجعفر بن ربيعة. انظر: الجرح والتعديل (٣٤٠/٣) برقم (١٥٣٥) ولم يذكر فيه جرح ولا تعديل. وذكره ابن حبان في الثقات (٢٥٩/٦) برقم (٧٦٣١).

(٤) عبيد بن عمير الأصبحي، أبو عثمان، عن أبي هريرة، مقبول، من الثالثة. تمييز. التقريب (رقم: ٤٣٨٧).

(٥) رواه ابن حبان في صحيحه برقم (٦٧٠٦)، ونعيم بن حماد في الفتن برقم (٦) بنحوه.

(٦) انظر: النهاية لابن الأثير (٤٦٣/٢)، ولسان العرب (١٧٣/٩).

(٧) عبدالله بن مسلم بن قتيبة الدينوري أبو محمد. مات سنة: (٢٧٦هـ) حدث عن: إسحاق بن راهويه، وأبي حاتم السجستاني، وغيرهما. حدث عنه: عبيدالله السكري، وعبدالله بن جعفر بن درستويه النحوي، وغيرهما. العلامة، الكبير، ذو الفنون، صاحب التصانيف. قال أبو بكر الخطيب: كان ثقة ديناً فاضلاً. من تصانيفه: (غريب القرآن)، و(المعارف) و(مشكل الحديث)، وغيرها. انظر: السير (٢٩٦/١٣-٣٠٠) (رقم: ١٣٨).

(٨) النهاية لابن الأثير (٤٦٥/٢).

(٩) أسامة بن شريك الثعلبي، صحابي، تفرد بالرواية عنه: زياد بن علاقة على الصحيح. ٤. التقريب (رقم: ٣١٨).

(١٠) الوخز: طعن ليس بنافذ. انظر: النهاية لابن الأثير (١٦٣/٥).

(١١) قال الهيثمي في مجمع الزوائد (٣١٢/٢): رواه أحمد بأسانيد، ورجال بعضها رجال الصحيح. وصححه الألباني في صحيح الجامع الصغير (٧٧٩/٢).

رواه أبو يعلى، قال: حدثنا جُبَارة هو ابن مغلِّس الحماني(١)، ثنا أبو بكر هو النّهْشَلي(٢)، عن زياد بن علاقة(٣)، عن أسامة بن شريك بهذا(٤).

رواه الإمام أحمد: عن يحيى بن أبي بكير(٥)، عن أبي بكر النّهْشَلي به(٦). هو في جزء أبي العباس الجمال(٧).

ورواه أيضًا لشعبة(٨)، عن زياد بن علاقة، عن رجل من قومه، قال شعبة: قد كنت أحفظ اسمه، عن أبي موسى به(٩).

ورواه سعيد بن منصور، عن الوليد بن أبي ثور(١٠)، عن زياد بن علاقة، عن رجل من قريش، عن أبي موسى وقال: "طَعْنُ أَعْدَائِكُمْ مِنَ الْجِنِّ"(١١).

وروي من حديث ابن عمر في ثاني المعجم الصغير للطبراني(١٢).

رواته ثقات ذكره الدارقطني في العلل(١٣). وهو في جزء ابن بخيت(١٤).

وروى عن زياد بن علاقة، عن يزيد بن الحارث(١٥)، عن أبي موسى، في الثاني والأول

---

(١) جُبَارة بن المغلِّس الحِمّاني، أبو محمد الكوفي، ضعيف، من العاشرة. ق. التقريب (رقم: ٨٩٠).

(٢) أبو بكر النهشلي الكوفي، قيل اسمه: عبدالله بن قطاف، أو ابن أبي قطاف، وقيل: وهب وقيل: معاوية، صدوق رمي بالإرجاء، من السابعة. م ت س ق. التقريب (رقم: ٨٠٠١).

(٣) زياد بن عِلاقة الثعلبي، ثقة رمي بالنصب. سبقت ترجمته في الحديث رقم (٧٣٤).

(٤) رواه أبو يعلى الموصلي في مسنده برقم (٧٢٢٦) قال حسين سليم أسد -محقق مسنده-: إسناده ضعيف.

(٥) يحيى بن أبي بكير، ثقة. سبقت ترجمته في الحديث رقم (٤٣٤).

(٦) رواه أحمد في مسنده برقم (١٩٧٤٤) بنحوه.

(٧) أحمد بن محمد الجمال الإصبهاني. الفقيه. سبقت ترجمته في الحديث رقم (٦١١).

(٨) شعبة بن الحجاج العتكي، ثقة. سبقت ترجمته في الحديث رقم (٣٠).

(٩) رواه أحمد في مسنده برقم (١٩٧٤٣) بنحوه.

(١٠) الوليد بن عبدالله بن أبي ثور الهمداني الكوفي، وقد ينسب لجده، ضعيف، من الثامنة. بخ د ت ق. التقريب (رقم: ٧٤٣١).

(١١) لم أقف عليه في المطبوع من سننه، ولعله في الجزء المفقود منه.

(١٢) رواه الطبراني في معجمه الصغير برقم (١٢٨).

(١٣) علل الدارقطني (٧/٢٥٥-٢٥٧).

(١٤) محمد بن عبدالله العكبري، الدقاق، الثقة، المحدث. سبقت ترجمته في الحديث رقم (٥٧).

(١٥) يزيد بن الحارث التغلبي. روى عن: ابن مسعود. روى عنه عبدالملك بن عمير. انظر: التاريخ الكبير للبخاري (٨/٣٢٦) (رقم: ٣١٨٦)، والثقات (٥/٥٤٨) (رقم: ٦١٧٤).

من حديث عبدالباقي بن قانع(1)، ورابع المعجم الصغير للطبراني(2).

وفي انتقاء ابن مردويه على أبي الشيخ(3)، ورابع المعجم الصغير للطبراني(4).

ورواه حجاج بن أرطاة(5)، عن زياد بن علاقة، عن كردوس بن عباس الثعلبي(6)، عن أبي موسى(7)، ذكره ابن خزيمة في (التوكل)(8).

وروي من طريق البراء بن عازب(9)، عن أبي موسى. في جزء زكريا بن أحمد البلخي(10)، وهو في العلل للدارقطني(11).

وروي من حديث [أبي بردة](12) بن قيس(13) أخي أبي موسى الأشعري أوله رواه ابن قانع(14) وابن منده(15).

ومن حديث ابن عمر في الثاني من المعجم الصغير للطبراني (16).

---

(١) لم أقف عليه في معجم الصحابة، ولعله في كتاب له مفقود.

(٢) رواه الطبراني في معجمه الصغير برقم (٣٥١).

(٣) لم أقف عليه.

(٤) تكرار.

(٥) حجاج بن أَرطاة بن ثور بن هبيرة النخعي، أبو أرطاة الكوفي القاضي، أحد الفقهاء، صدوق، كثير الخطأ والتدليس، من السابعة. بخ م ٠٤ التقريب (رقم: ١١١٩).

(٦) كردوس الثعلبي، وهو مقبول. سبقت ترجمته في الحديث رقم (٧٣٤).

(٧) رواه البزار في مسنده برقم (٢٩٨٨)، والطبراني في معجمه الأوسط برقم (٨٥١٢).

(٨) كلمة غير واضحة، ولعلها الأقرب لصواب، فقد أشار إليه في كتاب التوحيد (٣٥٦/١)، وصرح به ابن حجر في فتح الباري (١٥٩/١٠ و١٦١) فقال: "وأخرج بن خزيمة في كتاب التوكل". ولم أقف عليه، ولعله مفقود.

(٩) البراء بن عازب بن الحارث بن عدي الأنصاري الأوسي، صحابي ابن صحابي، نزل الكوفة، استصغر يوم بدر، وكان هو وابن عمر لدة، ع. التقريب (رقم: ٦٤٨).

(١٠) زكريا بن أحمد بن يحيى البلخي الشافعي. سبقت ترجمته في الحديث رقم (٦٨٣).

(١١) رواه الدارقطني في العلل (٢٥٧/٧).

(١٢) طمس في المخطوط

(١٣) عامر بن قيس الأشعري، أبو بردة، أخو أبي موسى الأشعري. انظر: أسد الغابة (١٣٥/٣) (رقم: ٢٧٢٥).

(١٤) رواه ابن قانع في معجم الصحابة (٢٤١/٢) بنحوه.

(١٥) لم أقف عليه في المطبوع من كتبه.

(١٦) مكرر.

وروي من حديث أبي بكر بن أبي موسى[(١)]، عن أبي موسى، رواه ابن خزيمة في التوكل.

٧٦٦- حديث سعد وأسامة: ((إِنَّ الطَّاعُونَ بَقِيَّةُ عَذَابٍ عُذِّبَ بِهِ قَوْمٌ، فَإِذَا وَقَعَ فِي أَرْضٍ وَأَنْتُمْ بِهَا، فَلا تَخْرُجُوا مِنْهَا))[(٢)]. في الأول من حديث القاضي الحلبي[(٣)].

وروي من حديث عامر بن سعد[(٤)]، عن سعد[(٥)]، في الأول من ابن السماك. ومن حديث يحيى بن سعد،[(٦)] عن أبيه، في ثامن ابن السماك.

٣١- باب رفع التحوت[(٧)] ووضع الأخيار[(٨)]

٧٦٧- في جزء أبي يعلى: عن يحيى بن معين[(٩)] حديث أبي علقمة[(١٠)]، عن أبي هريرة في أَشْرَاطِ السَّاعَةِ: ((وَتَعْلُوَ التُّحُوتُ الْوُعُولَ[(١١)]))، وفسره بأنهم: "فُسُولُ الرِّجَالِ، أَهْلُ الْبُيُوتِ الْغَامِضَةِ، يُرْفَعُونَ قَبْلَ صَالِحِهِمْ، وَأَهْلِ الْبُيُوتِ الصَّالِحَةِ"[(١٢)].

---

(١) أبو بكر بن أبي موسى الأشعري، اسمه عمرو أو عامر، ثقة، من الثالثة. ع. التقريب (رقم: ٧٩٩٠).

(٢) رواه البخاري في صحيحه، كتاب أحاديث الأنبياء، باب حديث الغار، (١٧٥/٤)، برقم (٣٤٧٣). ومسلم في صحيحه، كتاب (١٧٣٧/٤)، برقم (٢٢١٨/٩٢) و(٢٢١٨/٩٥) بمعناه. ورواه أحمد في مسنده برقم (١٥٧٧) و(٢١٨٦٠) بنحوه.

(٣) علي بن محمد بن إسحاق الحلبي، الشافعي. القاضي الفقيه. سبقت ترجمته في الحديث رقم (٦٢٩).

(٤) عامر بن سعد بن أبي وقاص الزهري المدني، ثقة. سبقت ترجمته في الحديث رقم (٥٨١).

(٥) رواه أحمد في مسنده برقم (٢١٧٥١) و(٢١٨١٨)، والترمذي في سننه برقم (١٠٦٥) بمعناه.

(٦) يحيى بن سعد بن أبي وقاص. روى عن: أبيه روى عنه: عكرمة بن خالد. انظر: الجرح والتعديل (١٥٣/٩) برقم (٦٣١).

(٧) التحوت: الذين كانوا تحت أقدام الناس لا يعلم بهم لحقارتهم. وجعل تحت الذي هو ظرف نقيض فوق اسما فأدخل عليه لام التعريف وجمعه. وقيل أراد بظهور التحوت ظهور الكنوز التي تحت الأرض. انظر: النهاية لابن الأثير (١/ ١٨٢).

(٨) فهذا من ارتفاع الأسافل، وتوفر حظوظهم من الدنيا. وقد أخبر عن ذلك النبي ﷺ، وعدّها من علامات الساعة الصغرى.

(٩) يحيى بن معين بن عون الغطفاني، ثقة. سبقت ترجمته في الحديث رقم (٣٤٣).

(١٠) أبو علقمة الفارسي المصري، مولى ابن هاشم، ويقال: حليف الأنصار، ثقة، وكان قاضي إفريقية، من كبار الثالثة. ر م ٤. التقريب (رقم: ٨٢٦٢)

(١١) أراد بالوعول الأشراف والرؤوس. شبههم بالوعول، وهم تيوس الجبل، واحدها: وعل، بكسر العين. وضرب المثل بها لأنها تأوي شعف الجبال. انظر: النهاية لابن الأثير(٢٠٧/٥). وقال (١٨٢/١): تعلو التحوت الوعول: أي يغلب الضعفاء من الناس أقوياءهم، شبه الأشراف بالوعول لارتفاع مساكنها.

(١٢) رواه أبو جعفر الطحاوي في شرح مشكل الأثار برقم (٣٩٣٣)، والطبراني في معجمه الأوسط برقم (٧٤٨) مُطولاً.

٧٦٨- قول ابن مسعود: "لَنْ يَزَالُ النَّاسُ مُسْتَمْسِكِينَ مَا أَتَاهُمُ الْعِلْمُ مِنْ أَصْحَابِ مُحَمَّدٍ وَمِنْ أَكَابِرِهِمْ، فَإِذَا أَتَاهُمُ مِنْ الصِغَارِ فَعِنْدَ ذَلِكَ هَلَكُوا"(١). في مسند حمزة الزيات للطبراني(٢).

٧٦٩- عن عبدالله بن عمرو بن العاص: "إِنَّ مِنْ أَشْرَاطِ السَّاعَةِ أَنْ يُفْتَحَ الْقَوْلُ وَيُخْزَنَ الْفِعْلُ وَيُوضَعَ الأَخْيَارُ وَيَظْهَرُ الأَشْرَارُ وَأَنْ تُقرأَ فِيهِمُ المِثْنَاة(٣) لَيْسَ فِي الْقَوْمِ أَحَدٌ يُغيرها قِيلَ وَمَا المِثْنَاة قَالَ مَا اكْتُتِبَ سِوَى كِتَابِ اللَّهِ"(٤). رواه أبو العباس الأصم في الثاني من حديثه(٥).

٣٢- باب الوباء والفناء والفجأة والطاعون(٦)

تقدم حديث: "فَنَاءَ أُمَّتِي بِالطَّعْنِ وَالطَّاعُونِ"(٧) في أبواب الوعد، وصنف ابن أبي الدنيا كتاب الطواعين(٨).

٧٧٠- حديث الشعبي(٩)، عن رجل لم يسم، عن ابن مسعود: ((يَكُونُ فِي هَذِهِ الأُمَّةِ

وقال الهيثمي في مجمع الزوائد (٣٢٧/٧): ورجاله رجال الصحيح غير محمد بن الحارث بن سفيان وهو ثقة. وذكره الألباني في الصحيحة (٦٤١/٧).

(١) تقدم تخريجه في الحديث رقم (٧٣٠).

(٢) لم أقف عليه، ولعله مفقود.

(٣) وقيل: إن المثناة هي أن أحبار بني إسرائيل بعد موسى عليه السلام وضعوا كتابه فيما بينهم على ما أرادوا من غير كتاب الله فهو المثناة، فكأن ابن عمرو كره الأخذ عن أهل الكتاب، وقد كانت عنده كتب وقعت إليه يوم اليرموك منهم، فقال هذا لمعرفته بما فيها. قال الجوهري: المثناة هي التي تسمى بالفارسية دو بيتي، وهو الغناء. انظر: النهاية لابن الأثير (٢٢٥/١،٢٢٦).

(٤) رواه البيهقي في شعب الإيمان برقم (٤٨٣٤)، والحاكم في المستدرك برقم (٨٦٦١)، بنحوه. وقال (٥٩٧/٤): هذا حديث صحيح الإسنادين جميعاً، ولم يخرجاه. وذكره الهيثمي بمعناه في مجمع الزوائد (٣٢٦/٧) وقال: رواه الطبراني، ورجاله رجال الصحيح.

(٥) رواه أبو العباس الأصم في مجموع فيه مصنفاته برقم (٤).

(٦) وقد أخبر النبي ﷺ أنه سيكون بعده وباء وفناء وغيره، فوقع الأمر فيه طبق ما أخبر به ﷺ؛ فهذا من معجزاته وأعلام نبوته. وظهورها بعد زمان النبوة -ولا سيما في هذه الأزمان البعيدة من زمنه ﷺ- مما يزيد المؤمنين إيماناً به، وتصديقاً بما أخبر به من الغيوب الماضية والغيوب الآتية مما لم يقع بعد. انظر: إتحاف الجماعة بما جاء في الفتن والملاحم وأشراط الساعة لحمود التويجري (٦/١،٧) باختصار وتصرف.

(٧) تقدم تخريجه في الحديث رقم (٧٦٥).

(٨) لم أقف عليه، وذكره ابن حجر في فتح الباري (١٨٢/١٠).

(٩) عامر بن شراحيل الشَعبي، أبو عمرو، ثقة، سبقت ترجمته في الحديث رقم (٧).

أَرْبَعُ فِتَنٍ فِي آخِرِهَا الْفَنَاءُ)). رواه أبو داود[١]، وإسحاق بن راهويه[٢]، وأسقط الرجل الذي لم يسم.

٧٧١- حديث الطفيل بن أبي[٣]، عن أبيه[٤]، رفعه: ((يَا أَيُّهَا النَّاسُ اذْكُرُوا اللَّهَ، جَاءَتِ الرَّاجِفَةُ تَتْبَعُهَا الرَّادِفَةُ[٥]، جَاءَ الْمَوْتُ بِمَا فِيهِ))[٦]. رواه النسائي في الإغراب[٧]، و(ت)[٨].

٧٧٢- قال الدارقطني: حدثنا محمد بن الحسين بن حاتم الطويل[٩] ومحمد بن العباس ابن مهران[١٠] وعبدالباقي بن قانع[١١]، قالوا: ثنا عبدالله بن محمد بن صالح السمرقندي[١٢]، ثنا

---

(١) رواه أبو داود في سننه برقم (٤٢٤١)، وضعفه الألباني في الضعيفة (٣٨١/١٠).

(٢) لم أقف عليه في المطبوع، ولعله في الجزء المفقود منه.

(٣) الطفيل بن أبي بن كعب الأنصاري الخزرجي، كان يقال له: أبو بطن لعظم بطنه، ثقة، يقال ولد في عهد النبي ﷺ، من الثانية. بخ ت ق. التقريب (رقم: ٣٠١٧).

(٤) الصحابي: أُبَيّ بن كعب الأنصاري رضي الله عنه.

(٥) الراجفة: النفخة الأولى التي يموت لها الخلائق، والرادفة: النفخة الثانية التي يحيون لها يوم القيامة. وأصل الرجف: الحركة والاضطراب. انظر: النهاية (٢٠٣/٢).

(٦) رواه أحمد في مسنده برقم (٢١٢٤١). وقال الألباني في صحيح الجامع الصغير (١٢٩٨/٢): حسن.

(٧) لم أقف عليه فيه.

(٨) رواه الترمذي في سننه برقم (٢٤٥٧). وقال (٢١٨/٤): هذا حديث حسن.

(٩) محمد بن الحسين بن محمد بن حاتم، البغدادي. عرف أبوه بعبيد العجل. أبو الحسن. مات سنة: (٣٢٨هـ) روى عن: زكريا بن يحيى المروزي، وموسى بن هارون الطوسي. وروى عنه: الدارقطني، وأبو بكر بن شاذان. فيه لين. انظر: تاريخ الإسلام (٥٥٦/٧) (رقم:٤١٠)

(١٠) محمد بن العباس بن مهران المستملي. مات سنة: (٣٢٩هـ) روى عن: محمد بن عيسى المدائني، وابن أبي العوام. وروى عنه: الدارقطني، وابن شاهين. انظر: تاريخ الإسلام (٥٨٢/٧) (رقم: ٤٦٦).

(١١) عبدالباقي بن قانع بن مرزوق الأموي مولاهم، البغدادي. أبو الحسين (٢٦٥-٣٥١هـ). سمع من: الحارث بن أبي أسامة، ومعاذ بن المثنى، وغرهما. حدث عنه: الدارقطني، وأبو عبدالله الحاكم، وغيرهما. الإمام، الحافظ، البارع، الصدوق، صاحب كتاب (معجم الصحابة) وكان واسع الرحلة كثير الحديث بصيراً به. قال البرقاني: البغداديون يوثقونه، وهو عندي ضعيف. وقال الدارقطني: كان يحفظ، ولكنه يخطئ ويصر. انظر: السير (٥٢٦/١٥،٥٢٧) (رقم: ٣٠٣).

(١٢) عبدالله بن محمد بن صالح البكري السمرقندي الحافظ. أبو محمد. مات سنة: (٢٩٨هـ) حدث عن: أبي محمد الدارمي، ورجاء بن مرجى. وروى عنه: ابن قانع، وأبو بكر الشافعي، وغيرهما. وكان أحد من عني بهذا الشأن. انظر: تاريخ الإسلام (٩٦٧/٦) (رقم: ٢٦٢).

محمد بن سفيان بن أبي الزرد[١]، ثنا معاذ بن فضالة[٢]، ثنا حماد[٣]، عن يونس[٤]، عن الحسن[٥]، عن أنس بن مالك، عن النبي ﷺ قال: ((إِنَّ بَيْنَ يَدَيِّ السَّاعَةِ مَوْتُ الخَبْلِ[٦]، يعني مَوْتُ الفَجْأَةِ))[٧].

وفسر ابن قتيبة الخبل بالفساد بالهرج، وأشباه ذلك من الفتن[٨].

٧٧٣- وروى من حديث الشعبي، عن أنس ولفظه: ((مِنِ اقْتِرَابِ السَّاعَةِ أَنْ يُرَى الْهِلَالُ قِبَلًا[٩]، فَيُقَالُ لِلَيْلَتَيْنِ وَأَنْ تُتَّخَذَ الْمَسَاجِدُ طُرُقًا، وَأَنْ يَظْهَرَ مَوْتُ الْفُجْأَةِ))[١٠]. في انتقاء ابن مردويه على الطبراني[١١].

وروى ابن عدي: للحسن بن عمارة[١٢]، عن الحواري بن زياد[١٣]، عن أنس بعضه[١٤].

٧٧٤- في حديث سلمة بن نفيل[١٥]: ((وَلَسْتُمْ لَابِثِينَ بَعْدِي إِلَّا قَلِيلًا، ثُمَّ تَأْتُونَ

(١) محمد بن سفيان بن أبي الزرد الأُبُلّي، قيل: اسم جده يعقوب، صدوق، من الحادية عشرة. د. التقريب (رقم: ٥٩١٨).

(٢) معاذ بن فضالة الزهراني أو الطفاوي، أبو زيد البصري، ثقة، من العاشرة، وهو من كبار شيوخ البخاري. خ. التقريب (رقم: ٦٧٣٨).

(٣) حماد بن سلمة بن دينار البصري، ثقه، عابد، سبقت ترجمته في الحديث رقم (٧).

(٤) يونس بن عبيد بن دينار العبدي، ثقة. سبقت ترجمته في الحديث رقم (٦٢٠).

(٥) الحسن بن أبي الحسن البصري، ثقة، سبقت ترجمته في الحديث رقم (٤٣).

(٦) الخبل، بالتسكين: الفساد. لسان العرب (١١/١٩٧).

(٧) رواه الدارقطني في المؤتلف والمختلف (١/٥١٦).

(٨) انظر: لسان العرب (١١/١٩٨).

(٩) أي يرى ساعة ما يطلع، لعظمه ووضوحه من غير أن يتطلب، وهو بفتح القاف والباء. انظر: النهاية لابن الأثير (٤/٨).

(١٠) تقدم تخريجه في الحديث رقم (٧٢٨).

(١١) رواه الطبراني في جزء من انتقاء ابن مردويه عليه برقم (٩٦).

(١٢) الحسن بن عمارة البجلي، مولاهم أبو محمد الكوفي، قاضي بغداد، متروك، من السابعة. ت ق. التقريب (رقم: ١٢٦٤).

(١٣) حوارى بن زياد العتكي. روى عن: ابن عمر. روى عنه: جعفر بن إياس. قال الذهبي: مجهول. انظر: التاريخ الكبير للبخاري (٣/١٢٩) (رقم:٤٣٢)، وميزان الاعتدال (١/٦٢٢) (رقم: ٢٣٧٧)

(١٤) رواه ابن عدي في الكامل (٣/١٠٨).

(١٥) سلمة بن نفيل السكوني، له صحبة. سبقت ترجمته في الحديث رقم (٦٥٢).

أَفْنَادًا[١]، وَيُفْنِي بَعْضُكُمْ بَعْضًا، وَبَيْنَ يَدَيِ السَّاعَةِ مُوتَانٌ شَدِيدٌ، وَبَعْدَهُ سَنَوَاتُ الزَّلَازِلِ))[٢].

رواه أبو يعلى[٣].

[٣٧٤/ب]

٧٧٥- حديث محمد بن كعب[٤]، وموسى بن يسار[٥]، عن أبي هريرة، عن النبي ﷺ: ((مَنْ حَمَلَ عَلَيْنَا السِّلَاحَ فَلَيْسَ مِنَّا)). رواه ابن ماجه[٦].

٧٧٦- أخبرنا ابن أبي الهيجاء[٧]، أنا البكري[٨]، أنا عبدالمعز[٩]، أنا تميم[١٠]، أنا البحَّاثيّ[١١]، أنا الزَّوْزَنِيّ[١٢]، أنا أبو حاتم بن حبان، أنا أبو خليفة[١٣]، ثنا مسلم بن إبراهيم[١٤]، ثنا قرة بن خالد[١٥]، عن عمرو بن دينار[١٦]، عن جابر بن عبدالله، قال: ((بَيْنَمَا النَّبِيُّ ﷺ يَقْسِمُ غَنِيمَةً بِالْجِعْرَانَةِ[١٧]، إِذْ قَالَ لَهُ رَجُلٌ: اعْدِلْ، فَقَالَ لَهُ النَّبِيّ ﷺ: "يَا وَيْلِي لَقَدْ

---

(١) أي جماعات متفرقين قوما بعد قوم. انظر: النهاية لابن الأثير (٤٧٥/٣).

(٢) تقدم تخريجه في الحديث رقم (٦٥٢).

(٣) رواه أبو يعلى الموصلي في مسنده برقم (٦٨٦١).

(٤) محمد بن كعب بن سليم بن أسد، القرظي المدني، ثقة، سبقت ترجمته في الحديث رقم (٩٧).

(٥) موسى بن يسار المطلبي، ثقة. سبقت ترجمته في الحديث رقم (٦١٩).

(٦) رواه ابن ماجه في سننه برقم (٢٥٧٥). وصححه الألباني في صحيح الجامع الصغير (١٠٦٨/٢).

(٧) محمد بن أحمد بن أبي الهيجاء ابن الزراد الصالحي، المسند العالم الرحلة. سبقت ترجمته في الحديث رقم (٢).

(٨) الحسن بن محمد التيمي، المحدث، ليس بالبارع في الحفظ، ولا هو بالمتقن. سبقت ترجمته في الحديث رقم (١٧).

(٩) عبدالمعز بن محمد الهروي، البزاز، الصدوق. سبقت ترجمته في الحديث رقم (١٧).

(١٠) تميم بن أبي سعيد الجرجاني، وكان ثقة ، سبقت ترجمته في الحديث رقم (١٤٩).

(١١) علي بن محمد بن علي، الزوزني البحاثي، سبقت ترجمته في الحديث رقم (١٤٩) .

(١٢) محمد بن أحمد بن هارون المقرئ الزَّوْزَنِيّ. سبقت ترجمته في الحديث رقم (١٤٩).

(١٣) الفضل بن الحباب الجمحي، البصري. أبو خليفة (٢٠٦-٣٠٥هـ). سمع من: مسلم بن إبراهيم، وسليمان بن حرب، وغيرهما. حدث عنه: أبو حاتم بن حبان، وأبو علي النيسابوري، وغيرهما. الإمام، المحدث، تفرد بالرواية عن كثير. وكان ثقةً، صادقاً، مأمونًا، أديباً، فصيحاً، مفوهاً. انظر: السير (١٤/٧-١٠) (رقم: ٢).

(١٤) مسلم بن إبراهيم الأزدي الفراهيدي، ثقة، مأمون، سبقت ترجمته في الحديث رقم (٩١).

(١٥) قرة بن خالد السدوسي البصري، ثقة ضابط، من السادسة. ع. التقريب (رقم: ٥٥٤٠)

(١٦) عمرو بن دينار المكي، ثقة، ثبت. سبقت ترجمته في الحديث رقم (٩٢).

(١٧) وهي ماء بين الطائف ومكة، وهي إلى مكة أقرب. وهي في الحل، وميقات للإحرام. انظر: معجم البلدان (١٤٢/٢)، والنهاية لابن الأثير (٢٧٦/١).

شَقِيتُ إِنْ لَمْ أَعْدِلْ"))[١][٢]. رواه البخاري[٣]، عن مسلم[٤].

ورواه مسلم: لزيد بن الحباب[٥]، عن قرة بن خالد، عن أبي الزبير[٦]، عن جابر[٧].

ورواه الإمام أحمد، عن أبي عامر[٨]، عن قرة[٩].

٧٧٧- أخبرنا سليمان بن حمزة[١٠]، أنا أبو عبدالله المقدسي الحافظ[١١]، أنا هبةالله بن الحسن المظفر[١٢]، أنا أبي[١٣]، أنا أبي[١٤]، أنبأ عبيد الله بن محمد السقطي[١٥]، ثنا إسماعيل بن

---

(١) رواه ابن حبان في صحيحه برقم (١٠١).

(٢) (إذ قال له رجل) وهو ذو الخويصرة التميمي، (شقيت) أي: ضللت أنت إذا كنت لا أعدل؛ لكونك تابعاً، ومقتدياً بمن لا يعدل، أو أنك شقي في الآخرة، إن اعتقدت أني لم أعدل؛ لأن قولك هذا لا يصدر عن إيمان. انظر: منحة الباري للسنيكي (٢٤٧/٦).

(٣) رواه البخاري في صحيحه، كتاب فرض الخمس، باب: ومن الدليل على أن الخمس لنوائب المسلمين (٩١/٤)، برقم (٣١٣٨) بنحوه.

(٤) هو: مسلم بن إبراهيم الأزدي.

(٥) زيد بن الحُباب العُكْلي، وهو صدوق يخطئ في حديث الثوري. سبقت ترجمته في الحديث رقم (٦٨).

(٦) محمد بن مسلم بن تَدْرُس الأسدي، صدوق، إلا أنه يدلس. سبقت ترجمته في الحديث رقم (٩٠).

(٧) رواه مسلم في صحيحه، كتاب الزكاة، باب ذكر الخوارج وصفاتهم، (٧٤٠/٢)، برقم (١٠٦٣/١٤٢) بمعناه.

(٨) عبد الملك بن عمرو القيسي العَقَدي ، ثقة ، سبقت ترجمته في الحديث رقم (٧٩).

(٩) رواه أحمد في مسنده برقم (١٤٥٦١) قال المحقق -شعيب الأرنؤوط-: إسناده صحيح على شرط الشيخين.

(١٠) سليمان بن حمزة بن أحمد المقدسي، الحنبلي. سبقت ترجمته في الحديث رقم (٨).

(١١) محمد بن عبد الواحد السعدي، المقدسي، الامام الحافظ. سبقت ترجمته في الحديث رقم (٢٠).

(١٢) هبةالله بن الحسن بن أبي سعد المظفر الهمذاني الأصل، البغدادي، المراتبي، المعروف بالسبط. أبو القاسم (٥١٠-٥٩٨هـ). سمع من: أبيه أبي علي، وعبدالله بن محمد بن شاتيل، وغيرهما. روى عنه: اليلداني، وأبو عبدالله الدبيثي، وقال: كان صحيح السماع، فيه تسامح في الأمور الدينية، وروى عنه غيرهما. قال ابن نقطة: كان غير مرضي السيرة في دينه. انظر: تاريخ الإسلام (١١٦٠/١٢) (رقم: ٤٨٨).

(١٣) الحسن بن المظفر بن الحسن. أبو علي. مات سنة: (٥٢٣هـ). كان أبوه سبط أبي بكر بن لال الهمذاني، سمع من: أبيه، وأبي محمد الجوهري، وغيرهما. روى عنه: ابنه هبةالله، وأبو القاسم بن عساكر، وغيرهما. وثقه ابن عساكر. انظر: تاريخ الإسلام (٣٨٥/١١) (رقم: ٥٨).

(١٤) المظفر بن الحسن الهمذاني. وكان ثقة. سبقت ترجمته في الحديث رقم (٦٣٣).

(١٥) عبيد الله بن محمد بن أحمد البغدادي، السقطي، المجاور. أبو القاسم. مات سنة: (٤٠٦هـ). سمع من: إسماعيل الصفار، وعثمان بن السماك، وغيرهما. وحدث عنه: حمزة السهمي، ومظفر سبط بن لال، وغيرهما. الإمام، المحدث، الثقة. انظر: السير (٢٣٦/١٧) (رقم: ١٤٢).

محمد الصفار(١)، ثنا عباس بن محمد(٢)، ثنا شبابة بن سوار(٣)، ثنا أبو عمرو بن العلاء النحوي(٤)، ثنا محمد بن سيرين(٥)، عن عبيدة(٦)، عن علي قال: ((واللهِ لَوْلَا أَنْ تَبْطَرُوا(٧) لَحَدَّثْتُكُمْ مَا وَعَدَ اللهُ لِسَانَ نَبِيِّهِ الَّذِينَ تَقْتُلُونَهُمْ. فِيهِم: رَجُلٌ مُخْدَجُ(٨) الْيَدِ، أَوْ مَثْدُونُ(٩) الْيَدِ، أَوْ مُودَنُ(١٠) الْيَدِ. قَالَ قُلْتُ: آنْتَ سَمِعْتَهُ مِنْ رَسُولِ اللهِ؟ قَالَ: نَعَمْ سَمِعْتُهُ مِنْ النَّبِيِّ ﷺ غَيْرَ مَرَّةٍ وَلا مَرَّتَيْنِ وَلا ثَلاثَةٍ وَلا أَرْبَعَةٍ. قَالَ أَبُو عَمْرٍو: الْمُخْدَجُ شِبْهُ مَا يَخْدُجُ الشَّاةَ، وَالْمَثْدُونُ مِثْلُ ثَدْيِ الْمَرْأَةِ، وَالْمُودِنُ النَّاقِصُ))(١١)(١٢). رواه مسلم: لأيوب(١٣) وابن عون(١٤) عن محمد(١٥).

٧٧٨- قال محمد بن الحسن الشيباني الفقيه(١٦) صاحب أبي حنيفة في كتابه الكبير:

---

(١) إسماعيل بن محمد البغدادي، الصفار، الملحي. كان ثقة متعصباً. سبقت ترجمته في الحديث رقم (٤٨٢).

(٢) عباس بن محمد بن حاتم الدوري، أبو الفضل البغدادي، خوارزمي الأصل، ثقة حافظ، من الحادية عشرة. ٤. التقريب (رقم: ٣١٨٩).

(٣) شبابة بن سوار المدائني، ثقة ، حافظ، رمي بالإرجاء، سبقت ترجمته في الحديث رقم (٤١).

(٤) أبو عمرو بن العلاء بن عمار بن العريان المازني النحوي القارئ، اسمه: زَبّان أو العريان أو يحيى أو جزء، والأول أشهر والثاني أصح عند الصولي، ثقة، من علماء العربية، من الخامسة. خت قد فق. التقريب (رقم: ٨٢٧١).

(٥) محمد بن سيرين الأنصاري، ثقة، ثبت، سبقت ترجمته في الحديث رقم (٧).

(٦) عبيدة بن عمرو السلْماني المرادي، أبو عمرو الكوفي، تابعي كبير مخضرم فقيه ثبت، كان شريح إذا أشكل عليه شيء يسأله. ع. التقريب (رقم: ٤٤١٢).

(٧) أي تطغوا. انظر: مشارق الأنوار على صحاح الآثار للسبتي (٨٧/١).

(٨) الخداج: النقصان. انظر: النهاية لابن الأثير (١٢/٢). وقال ابن منظور في لسان العرب (٢٤٨/٢): مخدج اليد، أي: ناقص اليد.

(٩) أي صغير اليد مجتمعها. انظر: النهاية لابن الأثير (٢٠٨/١). وقال ابن منظور في لسان العرب (٧٨/١٣): فيهم رجل مثدن اليد، أي: تشبه يده ثدي المرأة.

(١٠) أي ناقص اليد صغيرها. يقال: ودنت الشيء وأودنته، إذا نقصته وصغرته. انظر: النهاية لابن الأثير (١٦٩/٥).

(١١) رواه أبو طاهر السلفي في المشيخة البغدادية (ج٢٦) برقم (٤٩) مخطوط.

(١٢) في هذا الحديث بيان موقف النبي ﷺ من الخوارج، وذمه ﷺ لهم.

(١٣) أيوب بن أبي تميمة كيسان السَختياني ثقة، ثبت. سبقت ترجمته في الحديث رقم (١٣٦).

(١٤) عبدالله بن عون بن أرطبان، ثقة ثبت سبقت ترجمته في الحديث رقم (١٦٤).

(١٥) رواه مسلم في صحيحه، كتاب الزكاة، باب التحريض على قتل الخوارج، (٧٤٧/٢، ٧٤٨)، برقم (١٠٦٦/١٥٥) بنحوه.

(١٦) محمد بن الحسن بن فرقد الشيباني، الكوفي. سبقت ترجمته في الحديث رقم (٨٩).

أنبأ سويد بن عبيد العجلي[(١)] رجل من أهل البصرة، قال: حدثني أبو مؤمن الواثلي[(٢)] أنه كان مع علي بن أبي طالب يوم قتل الحَرُورِيَّةَ فلما قتلهم قال: "أُنْظُرُوا. فَإِنَّ فِيهِمْ رَجُلًا إِحْدَى ثَدْيَيْهِ مِثْلُ ثَدْيِ الْمَرْأَةِ". وفي إحدى الروايتين: "حَدَّثَنِي نَبِيُّ اللهِ عَلَيْهِ السَّلَام أَنَّهُ صَاحِبُهُ. قَالَ: فَقَلَّبُوا الْقَتْلَى فَلَمْ يَجِدُوهُ، قَالُوا: يَا أَمِيرَ الْمُؤْمِنِينَ مَا وَجَدْنَا، قَالَ: فَإِنَّ سَبْعَةَ نَفَرٍ تَحْتَ نَخْلٍ لَمْ نُقَلِّبْهُمْ بَعْدُ. قَالَ: أُنْظُرُوا. فَرَأَيْت فِي رِجْلَيْهِ حَبْلًا يَجُرُّونَهُ حَتَّى أَلْقَوْهُ بَيْنَ يَدَيْهِ. فَخَرَّ لِلَّهِ سَاجِدًا، وَقَالَ: أَبْشِرُوا"[(٣)].

٧٧٩- أخبرنا ابن أبي طالب[(٤)]، أنبأنا محمد بن أحمد بن عمر[(٥)]، أنبأ الأسعد بن بلدرك[(٦)]، أنا علي بن عبدالرحمن بن الجراح[(٧)]، أنا عبدالملك بن بشران[(٨)]، أنبأ أحمد بن الفضل بن خزيمة[(٩)]، ثنا إسماعيل بن محمد بن أبي كثير[(١٠)]، ثنا عبيد الله بن معاذ العنبري[(١١)]، ثنا أبي[(١٢)]، ثنا قرة هو ابن خالد، عن محمد يعني ابن سيرين، عن أبي سعيد الخدري، قال: قال رسول الله ﷺ: ((يَخْرُجُ قَومٌ مِنْ أُمَتِي يَقْرَءُونَ الْقُرْآنَ لاَ يُجَاوِزُ تَرَاقِيَهُمْ، يَمْرُقُونَ مِنَ الدِّينِ كَمَا يَمْرُقُ السَّهْمُ مِنَ الرَّمِيَّةِ، ثُمَّ لاَ يَعُودُونَ فِيهِ حَتَّى يَرْتَدَ السَّهْمُ عَلَى فُوقِهِ التَّسْبِيدُ فِيهِمْ فَاشٍ)). روى

---

(١) سويد بن عبيد العجلي، صاحب القصب، مقبول، من الثالثة، قال البخاري في تاريخه: سمع أبا موسى. عس. التقريب (رقم: ٢٦٩٣).

(٢) أبو المؤمن الواثلي الكوفي، وقيل: أَبُو المؤمر، مقبول، من الثالثة. عس. انظر: تهذيب الكمال للمزي (٣٣٥/٣٤) (رقم: ٧٦٦٢)، والتقريب (رقم: ٨٤٠٥).

(٣) شرح السير الكبير للسرخسي (١٥٤/١).

(٤) أحمد بن أبي طالب ابن أبي النعم ابن الشحنة. سبقت ترجمته في الحديث رقم (٢٢٦).

(٥) محمد بن أحمد البغدادي، القطيعي. أبو الحسن، مسند العراق. سبقت ترجمته في الحديث رقم (٧١٨).

(٦) أسعد بن بلدرك بن أبي اللقاء الجبريلي، الشيخ المعمر. سبقت ترجمته في الحديث رقم (٧١٨).

(٧) علي بن عبدالرحمن البغدادي، الكاتب. ثقة. سبقت ترجمته في الحديث رقم (٧١٨).

(٨) عبدالملك بن محمد بن بشران الأموي، المحدث، الصادق، سبقت ترجمته في الحديث رقم (٨).

(٩) أحمد بن الفضل بن خزيمة البغدادي. أبو علي، الثقة. سبقت ترجمته في الحديث رقم (٥٣٤).

(١٠) إسماعيل بن محمد بن أبي كثير الفسوي. أبو يعقوب مات سنة: (٢٨٢هـ) روى عن: مكي بن إبراهيم. روى عنه: أبو سهل القطان، وأبو بكر الشافعي. قاضي المدائن. شيخ ثقة. انظر: تاريخ الإسلام (٧٢١/٦) (رقم: ١٥٠).

(١١) عبيد الله بن معاذ بن معاذ بن نصر بن حسان العنبري، أبو عمرو البصري، ثقة. سبقت ترجمته في الحديث رقم (٥١٥).

(١٢) معاذ بن معاذ بن نصر العنبري، ثقة. سبقت ترجمته في الحديث رقم (٢٠٠).

عن محمد بن سيرين، عن معبد بن سيرين(١)، عن أبي سعيد. رواه البخاري(٢).

التسبيد: إستئصال الشعر بالحلق(٣).

٧٨٠- أخبرنا ابن الشحنة، أنبأنا ابن القطيعي، أنبأ أبو أحمد الجبريلي، أنا أبو الخطاب بن هارون، أنا أبو القاسم بن محمد، أنا أبو علي بن خزيمة، ثنا عيسى بن عبدالله بن سليمان(٤)، ثنا محمد بن عمران(٥)، ثنا أبي(٦)، عن ابن أبي ليلى(٧)، عن عطية(٨)، عن أبي سعيد، عن النبي ﷺ مثله قال: (("يَخْرُجُ قَوْمٌ مِنْ قِبَلِ الْمَشْرِقِ، مُحَلَّقَةٌ رُؤُوسِهِمْ، يَقْرَءُونَ الْقُرْآنَ بِأَلْسِنَتِهِمْ لَا يُجَاوِزُ حَنَاجِرَهُمْ، يَمْرُقُونَ مِنَ الْإِسْلَامِ مُرُوقَ السَّهْمِ مِنَ الرَّمِيَّةِ". قال: فذكرت من هذا لابن عمر، فقال: "مَا أَعْلَمُ قَوْمًا أَحَقُ أَنْ يُقَاتَلُوا مِنْهُم"))(٩).

روي من حديث أبي ذر في الأول من حديث عفان(١٠).

[٣٧٥/أ]

٧٨١- أخبرنا ابن عبدالدائم(١١)، أنا

---

(١) معبد بن سيرين الأنصاري البصري، أكبر إخوته، ثقة، من الثالثة. خ م د س. التقريب (رقم: ٦٧٧٩).

(٢) رواه البخاري في صحيحه، كتاب التوحيد، باب قراءة الفاجر والمنافق... (١٦٢/٩)، برقم (٧٥٦٢) بنحوه.

(٣) انظر: النهاية لابن الأثير (٣٣٣/٢).

(٤) قد يكون: عيسى بن عبدالله بن سليمان العسقلاني. مات ما بين سنتي: (٢٥١-٢٦٠هـ) روى عن: الوليد بن مسلم، وضمرة بن ربيعة. وروى عنه: محمد بن مخلد، وزيد بن عبدالعزيز الموصلي، وغيرهما. قال ابن عدي: ضعيف، يسرق الحديث. انظر: تاريخ الإسلام (١٣٣/٦) (رقم: ٣٨٣).

(٥) محمد بن عمران بن محمد بن عبدالرحمن بن أبي ليلى، أبو عبدالرحمن الكوفي، صدوق، من العاشرة. بخ ت. التقريب (رقم: ٦١٩٧).

(٦) عمران بن محمد بن عبدالرحمن بن أبي ليلى، مقبول، من الثامنة. ت ق. التقريب (رقم: ٥١٦٦).

(٧) محمد بن عبدالرحمن بن أبي ليلى الأنصاري، صدوق، سيء الحفظ جداً، سبقت ترجمته في الحديث رقم (٢٦٤).

(٨) عطية بن سعد بن جُنادة العوفي الجَدَلي، صدوق يخطئ كثيرا. سبقت ترجمته في الحديث رقم (٢٦٤).

(٩) لم أقف عليه من هذا الطريق فيما بين يدي من المصادر. ورواه أحمد في مسنده برقم (١١٦١٤)، وسعيد بن منصور في سننه برقم (٢٩٠٤)، وأبو يعلى الموصلي في مسنده برقم (١١٩٣) من طريق: معبد بن سيرين، عنه. بنحوه. وأحمد في مسنده برقم (١١٦٢١)، والنسائي في سننه الكبرى برقم (٨٥٠٦) من طريق: الأجلح، عن حبيب، أنه سمع الضحاك المشرقي، يحدثهم ومعهم سعيد بن جبير وميمون بن أبي شبيب وأبو البختري وأبو صالح، وذر الهمداني والحسن العرني، عنه. بمعناه. ولم أقف على قول ابن عمر.

(١٠) رواه عفان بن مسلم في أحاديثه برقم (١٦) بمعناه.

(١١) أبو بكر بن أحمد بن عبدالدائم المقدسي ، مسند الشام، سبقت ترجمته في الحديث رقم (١٩).

الأَربلي[(١)]، أنا ابن النقور[(٢)]، أنا ابن سَوْسَن[(٣)]، أنا عبدالرحمن بن عبيد الله الحُرْفِي[(٤)].

وأخبرتنا زينب ابنة الكمال[(٥)]، قالت: أنبأنا محمد بن عبدالكريم[(٦)]، أنبأ وفاء[(٧)]، وابن شاتيل[(٨)]، قالا: أنا ابن بيان[(٩)]، أنا ابن بشران[(١٠)]،

قال الحُرْفِي: ثنا[(١١)] قالا: أنا حمزة بن محمد[(١٢)]، ثنا محمد بن غالب[(١٣)]، ثنا موسى بن مسعود[(١٤)]، ثنا عكرمة بن عمار[(١٥)]، ثنا عاصم بن شميخ الغيلاني[(١٦)]، عن أبي سعيد الخدري، أن رسول الله ﷺ قال: ((وَالَّذِي نَفْسُ أَبِي الْقَاسِمِ بِيَدِهِ، لَيَخْرُجَنَّ قَوْمٌ مِنْ قِبَلِ هَذَا المَشْرِقِ، يَقْرَءُونَ الْقُرْآنَ، لَا يُجَاوِزُ تَرَاقِيَهُمْ، يَنْثُرُونَهُ نَثْرَ الدَّقَلِ[(١٧)]، يَمْرُقُونَ مِنَ الدِّينِ مُرُوقَ السَّهْمِ مِنَ الرَّمِيَّةِ، فَتَذْهَبُ الرَّمْيَةُ هَكَذَا وَيَذْهَبُ السَّهْمُ هَكَذَا وَأَشَارَ بِيَمِينِهِ مِنْ (جِبَالِهَا)[(١٨)]، وَشِمَالِهِ مِنْ

---

(١) محمد بن إبراهيم بن مسلم الإربلي، الصوفي. سبقت ترجمته في الحديث رقم (١٩).

(٢) عبدالله بن محمد بن أحمد بن النقور البغدادي، البزاز. المحدث، الثقة، سبقت ترجمته في الحديث رقم (١٩).

(٣) أحمد بن المظفر بن حسين بن سوسن التمار. الشيخ المعمر. سبقت ترجمته في الحديث رقم (١٩).

(٤) عبدالرحمن بن عبيدالله البغدادي، الحربي، الحرفي. صدوق سبقت ترجمته في الحديث رقم (١٩).

(٥) زينب بنت الكمال أحمد بن عبدالرحيم المقدسية. سبقت ترجمته في الحديث رقم (٩١).

(٦) محمد بن عبدالكريم السيدي، الإصبهاني، ثم البغدادي. سبقت ترجمته في الحديث رقم (٩٦).

(٧) وفاء بن أسعد بن النفيس التركي، ثم البغدادي الخباز. سبقت ترجمته في الحديث رقم (١٩٩).

(٨) عبيدالله بن عبدالله بن شاتيل البغدادي، الدباس. الشيخ الجليل المسند. سبقت ترجمته في الحديث رقم (٩١).

(٩) علي بن أحمد بن محمد بن بيان، الرزاز، البغدادي. سبقت ترجمته في الحديث رقم (١٩٩).

(١٠) عبدالملك بن محمد بن عبدالله بن بشران الأموي، المحدث الصادق، سبقت ترجمته في الحديث رقم (٨).

(١١) كتب المصنف فوق: محمد بن غالب: (قال الحرفي: ثنا قال) ولعل (ثنا قال) زائدة، ثم أشار بعلامة الرجوع. وهو وابن بشران من تلاميذ الدهقان.

(١٢) حمزة بن محمد بن العباس الدهقان. وقال الخطيب: كان ثقة. سبقت ترجمته في الحديث رقم (٩٦).

(١٣) محمد بن غالب بن حرب الضبي البصري التمار، ثقة. سبقت ترجمته في الحديث رقم (٨٨).

(١٤) موسى بن مسعود النَهدي، صدوق. سبقت ترجمته في الحديث رقم (٩٣).

(١٥) عكرمة بن عمار العجلي، أبو عمار اليمامي، أصله من البصرة، صدوق يغلط، وفي روايته عن يحيى بن أبي كثير اضطراب، ولم يكن له كتاب، من الخامسة. خت م ٤. التقريب (رقم: ٤٦٧٢).

(١٦) عاصم بن شُميخ، أبو الفَرَجّل اليمامي، وثقه العجلي، من الرابعة. د. التقريب (رقم: ٣٠٦٢).

(١٧) الدقل: هو أردأ أنواع التمر. انظر: لسان العرب (٢٤٦/١١). وقال ابن الأثير في النهاية (١٥/٥): أي كما يتساقط الرطب اليابس من العذق إذا هز.

(١٨) أقرب قراءة لها، ويستقيم بها المعنى، وقد تكون (حبالها).

(جِبَالِهَا)[(١)]، فَيَنْظُرُ صَاحِبَ الرِّمِيَةِ فِي نَصْلِ[(٢)] سَهْمِهِ فَلَا يَرَى شَيْئًا، ثُمْ يَنْظُرُ فِي الرِّصَافِ[(٣)] فَلَا يَرَى شَيْئًا، ثُمْ يَنْظُرُ فِي الْنَصْلِ فَلَا يَرَى شَيْئًا، ثُمَ يَنْظُرُ فِي الْرِيشِ فَلَا يَرَى شَيْئًا، ثُمْ يَنْظُرُ فِي الْفَوْقِ فَيتَمَارَى[(٤)] هَلْ يَرَى شَيْئَاً أَمْ لَا، فَيَتْرُكُونَ الإِسْلَامَ هَكَذَا وَرَاءَ ظُهُورِهِمْ وَأَشَارَ بِكَفَّيْهِ إِلَى مَنْكِبَيْهِ، قَالَهَا مَرَتَينِ أَوْ ثَلَاثَاً))[(٥)].

قال أبو سعيد: "(...)[(٦)] بي يا فتى والنبي صلى الله عليه يضرب بكفيه على فخذيه، ويقول: فلو أني أدركتهم، فلو أني أدركتهم، ثم رجعت وقد سكت عن ذكرهم، فقلت لأصحابي: ما فاتني من حديث نبي الله عن هؤلاء القوم من بعدي، قالوا: قام رجل الان بعدك، فقال: يا نبي الله هل فيهم علامة؟، قال:" نعم، وفيهم دوثدية أو يدية يحلقون رؤوسهم يخرجون من قبل المشرق".

قال أبو سعيد: "فحدثني عشرة ممن أرتضي بهم من أصحاب رسول الله ﷺ كانوا مع علي يوم قاتلهم، فقال علي: إني أَكْذِبْ، وَلَنْ أُكْذَبَ فالتمسوه، فجيء به يحمل على فرس، فحمد الله وأثنى عليه، وعرف العلامة، فقلت: يا أبا سعيد أرأيت لو خرجوا أكنت تقاتلهم، فرفع يده وهي تهتز من الكبر، فقال: والله الذي لا إله إلا هو لهم أحب إلي جهاداً من عِدَّتِهِمْ مِنَ التُّرْكِ"[(٧)].

رواه أحمد: عن وكيع[(٨)]، عن عكرمة بن عمار[(٩)].

---

(١) أقرب قراءة لها، ويستقيم بها المعنى، وقد تكون (حبالها).

(٢) النصل حديدة السهم والرمح. انظر: لسان العرب (٦٦٢/١١).

(٣) الرَّصف: الشد والضم. ورصف السهم إذا شده بالرصاف، وهو عقب يلوى على مدخل النصل فيه. انظر: النهاية لابن الأثير (٢٢٧/٢).

(٤) تمارى يتمارى تماريا، وامترى امتراء إذا شك. انظر: لسان العرب (٢٧٨/١٥).

(٥) يريد أن قراءتهم لا يرفعها الله ولا يقبلها لعلمه باعتقادهم، أو أنهم لا يعملون بها فلا يثابون عليها، أو ليس لهم فيه حظ إلاّ مروره على لسانهم فلا يصل إلى حلوقهم فضلاً عن أن يصل إلى قلوبهم لأن المطلوب تعقله وتدبره لوقوعه في القلب، قوله: (يمرقون) أي: يخرجون سريعًا، وقوله: (من الدين) أي: دين الإسلام من غير حظ ينالهم منه. انظر: إرشاد الساري للقسطلاني (٥٨/٦).

(٦) لم أستطع قراءتها ولعلها (فخاضت).

(٧) رواه ابن أبي عاصم في السنة برقم (٩١٥) أوله، بنحوه.

(٨) وكيع بن الجراح بن مليح الرُّؤاسي، أبو سفيان الكوفي ، ثقة حافظ عابد ، سبقت ترجمته في الحديث رقم (١٦).

(٩) رواه أحمد في مسنده برقم (١١٢٨٥) بمعناه.

ورواه (خ م): أبو سلمة بن عبدالرحمن[١]، عن أبي سعيد[٢].

وهو في نسخة بشر بن شعيب[٣]، والموطأ[٤]، وفي ثاني أبي لبيد[٥]، وموافقات ابن منده[٦].

و(خ م): الضحاك المشرقي[٧]، عن أبي سعيد[٨].

وأبو نضرة[٩]، عن أبي سعيد، بعضه في سابع الباغندي[١٠]، رواه مسلم[١١].

ويزيد الفقير[١٢]، عن أبي سعيد في الثامن من حديث أبي عمرو بن السماك[١٣].

[٣٧٥/ب]

٧٨٢- حديث ابن عمر: ((لَا إِيمَانَ لِمَنْ لَا أَمَانَةَ لَهُ ، وَلَا [صَلَاةَ لِمَنْ][١٤] لَا طُهُورَ لَهُ، وَلَا دِينَ لِمَنْ لَا صَلَاةَ لَهُ، إِنَّمَا مَوْضِعُ [الصَّلَاةِ مِنَ][١٥] الدِّينِ كَمَوْضِعِ الرَّأْسِ مِنَ الْجَسَدِ))[١٦]. في الثاني من المعجم الصغير

---

(١) أبو سلمة بن عبد الرحمن بن عوف الزهري، ثقة مكثر، سبقت ترجمته في الحديث رقم (٧).

(٢) رواه البخاري في صحيحه، كتاب المناقب، باب علامات النبوة في الإسلام، (٤/٢٠٠)، برقم (٣٦١٠) و(٥٠٥٨) و(٦١٦٣) و(٦٩٣١) و(٦٩٣٣). ومسلم في صحيحه، كتاب الزكاة، باب ذكر الخوارج وصفاتهم (٢/٧٤٤)، برقم (١٠٦٤/١٤٨) و(١٠٦٤/١٤٧) بمعناه.

(٣) بشر بن شعيب القرشي، ثقة. سبقت ترجمته في الحديث رقم (٦٣٢). ولم أقف على نسخته.

(٤) رواه مالك في الموطأ برقم (١٠).

(٥) محمد بن إدريس السامي. المحدث، الصادق. سبقت ترجمته في الحديث رقم (١٠٠). ولم أقف على حديثه.

(٦) لم أقف عليها.

(٧) الضحاك بن شراحيل، ويقال: شرحبيل المِشْرَقي الهمداني، صدوق، من الرابعة. خ م ص. التقريب (رقم: ٢٩٦٨).

(٨) رواه البخاري في صحيحه، كتاب الأدب، باب ما جاء في قول الرجل ويلك، (٨/٣٨)، برقم (٦١٦٣). ومسلم في صحيحه، كتاب الزكاة، باب ذكر الخوارج وصفاتهم (٢/٧٤٤)، برقم (١٠٦٤/١٤٨) بمعناه.

(٩) المنذر بن مالك بن قُطعَة العبدي العَوَقي، ثقة، سبقت ترجمته في الحديث رقم (١١٤).

(١٠) لم أقف عليه في المطبوع من أماليه.

(١١) رواه مسلم في صحيحه، كتاب (٢/٧٤٥)، برقم (١٠٦٤/١٥٠) و(١٠٦٤/١٥٢).

(١٢) يزيد بن صهيب الكوفي، أبو عثمان المعروف بالفَقير، قيل له ذلك لأنه كان يشكو فقار ظهره، ثقة، من الرابعة. خ م د س ق. التقريب (رقم: ٧٧٣٣).

(١٣) لم أقف عليه في المطبوع منه.

(١٤) أصابها طمس.

(١٥) أصابها طمس.

(١٦) رواه الطبراني في معجمه الأوسط برقم (٢٢٩٢)، وأبو طاهر المخلص في المخلصيات برقم (٢٥٢٩)، وضعفه

للطبراني[١]، وجزء ابن فرغان.

٧٨٣- عن وهب بن منبه[٢]، عن ابن عباس قال: قال رسول الله ﷺ: ((كَفَى بِكَ إِثْمًا، أَنْ لاَ تَزَالَ مُخَاصِمًا[٣])). رواه الترمذي، وقال: حديثٌ غريب لا نعرفه إلا من هذا الوجه[٤].

٧٨٤- عن أبي الطفيل[٥]، عن حذيفة قال: قال رسول الله ﷺ: ((لاَ تَكُونُوا إِمَّعَةً[٦]، تَقُولُونَ: إِنْ أَحْسَنَ النَّاسُ أَحْسَنَّا، وَإِنْ ظَلَمُوا ظَلَمْنَا، وَلَكِنْ وَطِّنُوا أَنْفُسَكُمْ، إِنْ أَحْسَنَ النَّاسُ أَنْ تُحْسِنُوا، وَإِنْ أَسَاءُوا فَلاَ تَظْلِمُوا)). رواه الترمذي، وقال: حديثٌ حسنٌ غريب لا نعرفه إلا من هذا الوجه[٧].

٧٨٥- حديث أبي عثمان[٨]، عن عمر رفعه: ((إِنَّ أَخْوَفَ مَا أَخَافُ عَلَى هَذِهِ الْأُمَّةِ كُلُّ مُنَافِقٍ عَلِيمِ اللِّسَانِ)) رواه أحمد[٩]، وعبد بن حميد[١٠].

٧٨٦- حديث أنس: ((مَنْ تَعَلم العِلْمَ لِيُبَاهِيَ بِهِ العُلَمَاءَ، أَوْ لِيُمَارِيَ[١١] بِهِ السُّفَهَاءَ، أَوْ يَصْرِفَ بِهِ وُجُوهَ النَّاسِ إِلَيْهِ، فَهُوَ فِي النَّارِ))[١٢].

الألباني في ضعيف الجامع الصغير (ص: ٨٩٢).

(١) رواه الطبراني في معجمه الصغير برقم (١٦٢).

(٢) وهب بن منبه بن كامل اليماني، الأَبْناوي، ثقة. سبقت ترجمته في الحديث رقم (٣٢٨).

(٣) خصم: الخُصومَةُ: الجَدَلُ. خاصَمَه خِصاماً ..: أي غَلَبَهُ بِالْحُجَّةِ. وذمها؛ لأن كثرة المخاصمة تفضي إلى ما يذم صاحبه. انظر: لسان العرب (١٢/ ١٨٠)، والتيسير بشرح الجامع الصغير للمناوي (٢/ ٢٠٨).

(٤) رواه الترمذي في سننه (٣/ ٤٢٧) برقم (١٩٩٤)، وضعفه الألباني في الضعيفة (٩/ ٩٦).

(٥) عامر بن واثلة بن عبدالله بن عمرو بن جحش الليثي، أبو الطفيل، وربما سمي عمرا، ولد عام أحد، ورأى النبي ﷺ ، وروى عن أبي بكر فمن بعده، وهو آخر من مات من الصحابة، قاله مسلم وغيره. ع. التقريب (رقم: ٣١١١).

(٦) الإمعة بكسر الهمزة وتشديد الميم: الذي لا رأي له، فهو يتابع كل أحد على رأيه. انظر: النهاية لابن الأثير (١/ ٦٧).

(٧) رواه الترمذي في سننه (٣/ ٤٣٢) برقم (٢٠٠٧)، وضعفه الألباني في ضعيف الجامع الصغير (ص: ٩٠٥).

(٨) عبدالرحمن بن ملّ أبو عثمان النَهْدي، ثقة، ثبت، سبقت ترجمته في الحديث رقم (١٥٥).

(٩) رواه أحمد في مسنده برقم (٣١٠). وبرقم (١٤٣) بنحوه. وقال الألباني في الصحيحة (٣/ ١١): إسناده صحيح.

(١٠) رواه عبد بن حميد في المنتخب من مسنده برقم (١١) بنحوه، وزاد عليه.

(١١) أي يجادلهم ويخاصمهم والممارة المجادلة والمحاجة. انظر: التيسير بشرح الجامع الصغير (٢/ ٣٨٤).

(١٢) رواه الروياني في مسنده برقم (١٣٦٤)، والطبراني في معجمه الأوسط برقم (٥٧٠٨)، والبزار في مسنده برقم (٧٢٩٥)، والضياء في المختارة برقم (٢٤٨٠) و(٢٤٨١). وقال الهيثمي في مجمع الزوائد (١/ ١٨٤): وفيه سليمان

في ثاني معجم الإسماعيلي[١].

وروي من حديث إسحاق بن يحيى بن طلحة[٢]، عن ابن كعب بن مالك[٣]، عن أبيه[٤]، رواه الترمذي، وقال: غريب لا نعرفه إلا من هذا الوجه[٥].

وذكره أبو محمد بن حزم -في رسالة إرشاد المسترشد في الأعمال المنجية والموبقة- مع أحاديث، ثم قال: وهذه أحاديث في غاية الصحة، وأولاد كعب بن مالك ثقات كلهم، وهم ثلاثة مشهورون: عبدالله وعبدالرحمن وسعيد[٦].

قلت: قال الترمذي -في رواية إسحاق-: "ليس بذاك القوي عندهم، تُكلم فيه من قبل حفظه"[٧].

٧٨٧- قول أبي هريرة: "مَنْ أَتَى امْرَأَةً فِي دبرها أَوْ رَجُلًا، فَقَدْ كَفَرَ"[٨]. رواه الإمام أحمد في كتاب الإيمان، عن محمد بن عبدالرحمن الطُّفَاوِيُّ[٩]، وإسماعيل[١٠]، فرفعها. صح عن ليث[١١]، عن مجاهد[١٢] عنه.

وروى فيه بإسناد صحيح: سُئل ابن عباس عن الذي يأتي امرأته في دبرها، فقال: "هَذَا

ابن زياد الواسطي، قال الطبراني والبزار: تفرد به سليمان. زاد البزار (٤٨٧/١٣): ولم يتابع عليه.

(١) رواه أبو بكر الإسماعيلي في معجمه (٤٨٦/١).

(٢) إسحاق بن يحيى بن طلحة بن عبيد الله التيمي، ضعيف، من الخامسة. ت ق. التقريب (رقم: ٣٩٠).

(٣) عبدالله بن كعب بن مالك الأنصاري المدني، ثقة، يقال له رؤية. خ م د س ق التقريب (رقم: ٣٥٥٢).

(٤) الصحابي: كعب بن مالك الأنصاري رضي الله عنه.

(٥) رواه الترمذي في سننه (٣٢٩/٤) برقم (٢٦٥٤) بنحوه.

(٦) رسائل ابن حزم (١٦٩/٣).

(٧) سنن الترمذي (٣٢٩/٤).

(٨) رواه أبو بكر بن الخلال في السنة برقم (١٣٠٣) عن: أحمد بن حنبل، عن محمد بن عبدالرحمن الطفاوي، به. بنحوه. وبرقم (١٤٣٠) عن: أحمد بن حنبل، عن، إسماعيل، به. بنحوه. وإسناده ضعيف لأن فيه ليث بن أبي سليم صدوق اختلط ولم يميز -نقلاً عن محقق السنة-.

(٩) محمد بن عبدالرحمن الطفاوي، أبو المنذر البصري، صدوق يهم، من الثامنة. خ ت س. التقريب (رقم: ٦٠٨٧).

(١٠) قد يكون: إسماعيل بن إبراهيم بن مقسم الأسدي، ثقة. -سبقت ترجمته في الحديث رقم (٤٨١)-. وقد يكون المراد به: إسماعيل بن عياش العنسي، صدوق في روايته عن أهل بلده، مخلط في غيرهم، -سبقت ترجمته في الحديث رقم (٥٣).- وقد اجتمع الطفاوي مع ابن علية في رواية عدد من الأحاديث فقد يكون هو المراد -والله أعلم-.

(١١) الليث بن أبي سليم ابن زُنيم، صدوق اختلط جدا ولم يتميز حديثه فترك. سبقت ترجمته في الحديث رقم (٤٣٥).

(١٢) مجاهد بن جَبْر أبو الحجاج المخزومي، ثقة، سبقت ترجمته في الحديث رقم (٦٧).

يَسْأَلُنِي عَنِ الْكُفْرِ"[١]. وروى مثله عن أبي الدرداء[٢].

[٣٧٦/أ]

٧٨٨- حديث: ((لاَ يَزْنِي الزَّانِي حِينَ يَزْنِي وَهُوَ مُؤْمِنٌ)).

حديث الأعمش[٣]، عن أبي صالح[٤]، عن أبي هريرة. رواه البخاري[٥]، ومسلم[٦].

وروى (خ م): عن الزهري[٧]، عن سعيد[٨]، وأبي سلمة[٩]، عن أبي هريرة[١٠]. في عشرة عشرة مجالس الحرفي[١١].

وروى عن أبي هريرة وجه آخر في الأول والثاني من حديث قتيبة[١٢]، وحميد بن عبدالرحمن[١٣]، وعطاء بن يسار[١٤]، عن أبي هريرة رواه مسلم[١٥].

ومعمر[١٦]، عن همام[١٧]،

---

(١) رواه الخلال في السنة برقم (١٤٢٨).

(٢) رواه الخلال في السنة برقم (١٤٢٩) بنحوه.

(٣) سليمان بن مهران الأعمش، ثقة سبقت ترجمته في الحديث رقم (٧).

(٤) ذكوان أبو صالح السمان الزيات المدني، ثقة، ثبت سبقت ترجمته في الحديث رقم (٧).

(٥) رواه البخاري في صحيحه، كتاب الحدود، باب إثم الزناة، (١٦٤/٨)، برقم (٦٨١٠).

(٦) رواه مسلم في صحيحه، كتاب الإيمان، باب بيان نقصان الإيمان بالمعاصي..، (٧٧/١)، برقم (٥٧/١٠٤) و(٥٧/١٠٥).

(٧) محمد بن مسلم بن شهاب الزهري، أبو بكر، متفق على جلالته وإتقانه وثبته، سبقت ترجمته في الحديث رقم (٧).

(٨) سعيد بن المسيب القرشي المخزومي، أحد العلماء الأثبات الفقهاء الكبار، سبقت ترجمته في الحديث رقم (٥٥).

(٩) أبو سلمة بن عبد الرحمن بن عوف الزهري، ثقة مكثر، سبقت ترجمته في الحديث رقم (٧).

(١٠) رواه البخاري في صحيحه، كتاب الأشربة، باب قول الله تعالى: ﴿إِنَّمَا ٱلْخَمْرُ وَٱلْمَيْسِرُ ...﴾ [المائدة: ٩٠] (١٠٤/٧)، برقم (٥٥٧٨). ومسلم في صحيحه، كتاب الإيمان، باب بيان نقصان الإيمان بالمعاصي..، (٧٦/١)، برقم (٥٧/١٠٠) و(٥٧/١٠٢) وزاد عليه: "ولا يشرب الخمر..".

(١١) عبدالرحمن بن عبيدالله الحربي، الحرفي. صدوق سبقت ترجمته في الحديث رقم (١٩). ولم أقف عليه في العاشر من أماليه وفي فوائده -مخطوط-.

(١٢) قتيبة بن سعيد بن جَميل الثقفي، ثقة، ثبت. سبقت ترجمته في الحديث رقم (١٥٩).

(١٣) حميد بن عبدالرحمن بن عوف الزهري المدني، ثقة. سبقت ترجمته في الحديث رقم (٧).

(١٤) عطاء بن يسار الهلالي، المدني، ثقة. سبقت ترجمته في الحديث رقم (١٧٣).

(١٥) رواه مسلم في صحيحه، كتاب الإيمان، باب بيان نقصان الإيمان بالمعاصي..، (٧٧/١)، برقم (٥٧/١٠٣).

(١٦) معمر بن راشد الأزدي، ثقة، ثبت. سبقت ترجمته في الحديث رقم (٢٢).

(١٧) همام بن منبه بن كامل الصنعاني، ثقة ، سبقت ترجمته في الحديث رقم (٧).

عن أبي هريرة رواه مسلم[١].

وأبو بكر بن عبدالرحمن[٢]، عن أبي هريرة رواه (خ)[٣].

قال شيخنا ابن تيمية: "تنزع منه حقيقة الإيمان الذي به يستحق الجنة والنجاة من النار، ولكن لا يسلب الإيمان بالكلية، فيبقى كالكافر الذي ليس معه من الإيمان شيء؛ بل يبقى معه بعض الإيمان المانع له من الخلود في النار، فإذا مات على تلك الحال كان بمنزلة أمثاله من المستحقين للوعيد، ولكن لا يخلد في النار"[٤].

قال أبو عيسى الترمذي: "لا نعلم أحدًا كفر أحدًا بالزنا أو بالسرقة وشرب الخمر"[٥].

٧٨٩- في الأول من مساوئ الأخلاق للخرائطي: ليعلى بن الأشدق[٦] -وهو متروك-، عن عبدالله بن جراد[٧]، أنه سأل النبي ﷺ: ((هَلْ يَزْنِي الْمُؤْمِنُ؟ فَقَالَ: "قَدْ يَكُونُ مِنْ ذَلِكَ". قَالَ: هَلْ يَسْرِقُ الْمُؤْمِنُ؟ قَالَ: "قَدْ يَكُونُ مِنْ ذَلِكَ". قَالَ: هَلْ يَكْذِبُ الْمُؤْمِنُ؟ فَقَالَ: "لَا". ثُمَّ أَتْبَعَهَا رَسُولُ اللَّهِ ﴿ إِنَّمَا يَفْتَرِى ٱلْكَذِبَ ٱلَّذِينَ لَا يُؤْمِنُونَ ﴾ [سورة النحل: ١٠٥]))[٨].

(١) رواه مسلم في صحيحه، كتاب الإيمان، باب بيان نقصان الإيمان بالمعاصي..، (٧٧/١)، برقم (٥٧/١٠٣).

(٢) أبو بكر بن عبدالرحمن بن الحارث بن هشام بن المغيرة المخزومي المدني، قيل اسمه محمد، وقيل المغيرة، وقيل أبو بكر اسمه وكنيته أبو عبدالرحمن، وقيل اسمه كنيته، ثقة فقيه عابد، من الثالثة. ع. التقريب (رقم: ٧٩٧٦).

(٣) رواه البخاري في صحيحه، كتاب المظالم والغصب، باب النُّهْبَى بغير إذن صاحبه (١٣٦/٣)، برقم (٢٤٧٥) و(٦٧٧٢) ومسلم في صحيحه، كتاب الإيمان، باب بيان نقصان الإيمان بالمعاصي..، (٧٦/١)، برقم (٥٧/١٠١) بلفظه، وزاد عليه: "ولا يشرب الخمر..".

(٤) انظر: العقيدة الواسطية (ص: ١١٤) بمعناه.

(٥) سنن الترمذي (٣١٢/٤).

(٦) يعلى بن الأشدق العقيلي. روى عن: عبدالله بن جواد، ونابغة بني جعدة،. روى عنه: الوليد بن عبدالملك بن مسرح، وداود بن رشيد، وغيرهما. قال عبدالرحمن سألت أبي عن يعلى بن الأشدق فقال: ليس بشيء ضعيف الحديث. وقال أبو زرعة: هو عندي لا يصدق، ليس بشيء. انظر: الجرح والتعديل (٣٠٣/٩) (رقم: ١٣٠٥).

(٧) عبدالله بن جراد العقيلي. يقال: إن له صحبة. روى عنه: يعلى بن الأشدق. مات سنة: (١٦٤هـ) قال ابن حبان: وليست صحبته عندي بصحيحة. وقال عبدالرحمن بن أبي حاتم سمعت أبي يقول: عبدالله بن جراد لا يعرف، ولا يصح هذا الإسناد، ويعلى بن الأشدق ضعيف الحديث. انظر: الثقات (٢٤٤/٣) (رقم: ٧٩٧)، والجرح والتعديل (٢١/٥) (رقم: ٩٨).

(٨) رواه الخرائطي في مساوئ الأخلاق برقم (١٢٧).

وروي من حديث عكرمة(١)، عن ابن عباس. رواه النسائي(٢).

٧٩٠- أخبرنا محمد بن صبيح(٣)، وجدي(٤)، وفاطمة بنت عبدالرحمن(٥) قالوا: أنا أيبك المصري(٦)، أنبأ بركات بن إبراهيم(٧)، أنا هبةالله بن أحمد(٨)، أنا الحسين بن محمد الحنائي(٩)، ثنا الحسن بن محمد بن درستويه(١٠)، ثنا زكريا بن أحمد البلخي(١١)، ثنا محمد بن غالب التَّمْتَام(١٢)، قال: حدثني إبراهيم بن بشار(١٣)، ثنا سفيان(١٤)، عن داود بن شابور(١٥)،

(١) عكرمة أبو عبد الله مولى ابن عباس، ثقة، ثبت، سبقت ترجمته في الحديث رقم (١٠٨).

(٢) رواه النسائي في سننه برقم (٤٨٦٩) ولفظه: "لَا يَزْنِي الْعَبْدُ حِينَ يَزْنِي، وَهُوَ مُؤْمِنٌ، وَلَا يَشْرَبُ الْخَمْرَ حِينَ يَشْرَبُهَا، وَهُوَ مُؤْمِنٌ، وَلَا يَسْرِقُ وَهُوَ مُؤْمِنٌ، وَلَا يَقْتُلُ وَهُوَ مُؤْمِنٌ". وصححه الألباني في صحيح الجامع الصغير (١٢٧٤/٢).

(٣) البرهان بدر الدين محمد بن صبيح بن عبدالله التفليسي مولاهم المقرئ المؤذن. أبو عبدالله. (٦٥٢-٧٢٥هـ). سمع الحديث من: ابن عبدالدائم، وغيره. وحدث وكان رجلاً حسناً، كان من أحسن الناس صوتا في زمانه، وأطيبهم نغمة. وكان رئيس المؤذنين بجامع بني أمية. انظر: البداية والنهاية (١٢١/١٤)، والوافي بالوفيات للصفدي (١٣١/٣).

(٤) أحمد بن عبدالله ابن المحب المقدسي. علا سنده، سبقت ترجمته في الحديث رقم (٢).

(٥) فاطمة بنت عبدالرحمن بن عيسى الدبهي، الصالحية سبطة الإمام تقي الدين ابن الواسطي. أم محمد. ماتت سنة: (٧٤٠هـ). سمعت من: إبراهيم بن خليل، وأيبك الجمالي، وغيرهما. سمع منها: البرزالي. وكانت صالحة خيرة محبة للإسماع والحديث. انظر: معجم الشيوخ للسبكي (ص: ٦١٢).

(٦) أيبك، عز الدين، عتيق القاضي جمال الدين المصري. أبو سعيد، وأبو محمد (٥٨٠-٦٦٣هـ) حدث عن: الخشوعي. روى عنه: محمد بن المحب، والبدر بن صبيح المؤذن، وغيرهما. انظر: تاريخ الإسلام (٨٣/١٥) (رقم: ٨٧).

(٧) بركات بن إبراهيم الخشوعي، الأنماطي، مسند الشام. سبقت ترجمته في الحديث رقم (٧٢).

(٨) هبةالله بن أحمد الأنصاري، الدمشقي، ابن الأكفاني. ثقة ثبت. سبقت ترجمته في الحديث رقم (٧٢).

(٩) الحسين بن محمد الدمشقي، الحنائي. الشيخ العالم. سبقت ترجمته في الحديث رقم (٥٥٧).

(١٠) الحسن بن محمد بن درستويه الدمشقي. أبو علي. مات سنة: (٣٩٥هـ) روى عن: أبي الحسن بن جوصا، ومكحول البيروتي، وغيرهما. وروى عنه: أبو علي الأهوازي، وأبو القاسم الحنائي، وغيرهما. الشيخ، الإمام، العدل، قال الكتاني: كان ثقةً ثبتاً. انظر: السير (٥٥٨/١٦) (رقم: ٤١٠).

(١١) زكريا بن أحمد البلخي الشافعي. أبو يحيى. سبقت ترجمته في الحديث رقم (٦٨٣).

(١٢) محمد بن غالب الضبي البصري التمار، ثقة. سبقت ترجمته في الحديث رقم (٨٨).

(١٣) إبراهيم بن بشار الرمادي، أبو إسحاق البصري، حافظ له أوهام، من العاشرة. د ت. التقريب (رقم: ١٥٥).

(١٤) سفيان بن عيينة الهلالي، ثقة. سبقت ترجمته في الحديث رقم (٩٢).

(١٥) داود بن شابور، أبو سليمان المكي، وقيل إن اسم أبيه: عبدالرحمن وشابور جده، ثقة، من السادسة. بخ ت س. التقريب (رقم: ١٧٨٨).

عن عمرو بن شعيب[١]، عن أبيه[٢]، عن جده[٣]، أن النبي ﷺ قال: ((ثَلَاثَةٌ لَا يَنْظُرُ اللَّهُ إِلَيْهِمْ يَوْمَ الْقِيَامَةِ، وَلَا يُزَكِّيهِمْ، وَلَهُمْ عَذَابٌ أَلِيمٌ: رَجُلٌ أَتَى قَوْمًا عَلَى إِسْلَامٍ وَاضِحٍ، فَشَقَّ عَصَاهُمْ[٤] حَتَّى اسْتَحَلُّوا الْمَحَارِمَ، وَسَفَكُوا الدِّمَاءَ، وسُلْطَانٌ قال: طاعتي طاعة الله فمن عصاني فقد عصى الله)). وسكت سفيان عن الثالثة[٥].

٧٩١- حديث ابن عمر: ((إِذَا رَأَيْتُمُ الْمَدَّاحِينَ، فَاحْثُوا فِي وُجُوهِهِمِ التُّرَابَ))[٦]. في الأول من أفراد ابن شاهين[٧] في الزيادة على سماعنا، وهو من حديث المقداد[٨] مشهور، رواه مسلم[٩].

[٣٧٦/ب]

٧٩٢- حديث المنهال بن عمرو[١٠]، عن سعيد بن جبير[١١]، عن ابن عباس، في قوله: "﴿ أَلَمْ تَرَ إِلَى ٱلَّذِينَ خَرَجُوا۟ مِن دِيَـٰرِهِمْ وَهُمْ أُلُوفٌ حَذَرَ ٱلْمَوْتِ ﴾ [البقرة: ٢٤٣] قَالَ: "أَرْبَعَةَ آلَافٍ، حَذَرَ الْمَوْتِ فِرَارًا مِنهُ، حَتَّى إِذَا كَانُوا بِمَوْضِعِ كَذَا وَكَذَا، قَالَ لَهُمُ اللَّهُ: مُوتُوا فَمَاتُوا فَمَرَّ عَلَيْهِمْ نَبِيٌّ مِنَ الأَنْبِيَاءِ فَدَعَا اللَّهَ فَأَحْيَاهُمْ، قَالَ: وَكَانُوا فَرُّوا مِنَ الطَّاعُونِ، فَأَنْزَلَ اللَّهُ ﴿ أَلَمْ تَرَ إِلَى ٱلَّذِينَ خَرَجُوا۟ مِن دِيَـٰرِهِمْ ﴾ [البقرة: ٢٤٣] الأية."[١٢]. رواه أبو بكر ابن

---

(١) عمرو بن شعيب بن العاص، صدوق، سبقت ترجمته في الحديث رقم (٣٢).

(٢) شعيب بن محمد بن العاص، صدوق. سبقت ترجمته في الحديث رقم (٣٢).

(٣) محمد بن عبدالله بن العاص السهمي الطائفي، مقبول. سبقت ترجمته في الحديث رقم (٣٢).

(٤) شق العصا أي فارق الجماعة كأنه من تفريقهم كتفريق شظايا العصى إذا كسرت. انظر: مشارق الأنوار على صحاح الآثار للسبتي (٢/٩٥).

(٥) رواه الطبراني في معجمه الأوسط برقم (٢٤٠١). وقال الهيثمي في مجمع الزوائد (٥/٢٣٧): وفيه إبراهيم بن بشار الرمادي، وهو صدوق كثير الوهم، وبقية رجاله ثقات.

(٦) رواه أحمد في مسنده برقم (٥٦٨٤).

(٧) لم أقف عليه.

(٨) المقداد بن عمرو البهراني، صحابي مشهور،. سبقت ترجمته في الحديث رقم (٥٨٨).

(٩) رواه مسلم في صحيحه، كتاب الزهد والرقائق، باب النهي عن المدح، إذا كان فيه إفراط..، (٤/٢٢٩٧) برقم (٣٠٠٢/٦٩) و(٣٠٠٢/٦٨).

(١٠) المنهال بن عمرو الأسدي، صدوق ربما وهم. سبقت ترجمته في الحديث رقم (١٥٦).

(١١) سعيد بن جبير الأسدي، ثقة ثبت. سبقت ترجمته في الحديث رقم (٢٣).

(١٢) رواه الضياء في المختارة برقم (٤٠٥) بنحوه، والحاكم في المستدرك برقم (٣١١٣) بمعناه. وقال الحاكم (٢/٣٠٩):

مردويه في التفسير المسند[١]، وإسحاق بن راهويه في مسنده[٢].

٧٩٣- حديث شيخ من بني تميم، عن علي: ((يَأْتِي عَلَى النَّاسِ زَمَانٌ عَضُوضٌ[٣]، يَنْهَدُ[٤] الْأَشْرَارُ، وَيُسْتَذَلُّ الْأَخْيَارُ))[٥] الحديث. رواه الإمام أحمد[٦].

قول الله تعالى: ﴿وَقُل رَّبِّ أَعُوذُ بِكَ مِنْ هَمَزَٰتِ ٱلشَّيَٰطِينِ﴾ [المؤمنون: ٩٧].

٧٩٤- حديث مالك بن عبدالله[٧]، عن عبدالله بن عمرو بن العاص رفعه: ((اسْتَعَاذَ مِنْ سَبْعِ مَوْتَاتٍ: مَوْتِ الْفُجَاءَةِ ، وَمِنْ لَدْغِ الْحَيَّةِ، وَمِنَ السَّبُعِ، وَمِنَ الْغَرَقِ، وَمِنَ الْحَرَقِ، وَمِنْ أَنْ يَخِرَّ عَلَى شَيْءٍ، أَوْ يَخِرَّ عَلَيْهِ شَيْءٌ، وَمِنَ الْقَتْلِ عِنْدَ فِرَارِ الزَّحْفِ)). رواه أحمد[٨] وهو مذكور عنده في مسند عبدالله بن عمرو، وفي مسند عمرو. وبيَّن في مسند عمرو أنه روي بالوجهين.

٧٩٥- حديث إسحاق بن عبدالله[٩]، عن أنس، في قصة عامر بن الطفيل: ((أَنَّهُ طُعِنَ فِي بَيْتِ امْرَأَةٍ، فقال: "غُدَّةٌ كَغُدَّةِ الْبَعِيرِ")). رواه أحمد[١٠][١١].

حديث صحيح على شرط الشيخين، ولم يخرجاه.

(١) لم أقف عليه.

(٢) لم أقف عليه في الجزء المطبوع منه، ولعله في المفقود.

(٣) الزمان العضوض: هو الزمان الشديد الذي يكون فيه الناس في فاقةٍ وحاجةٍ. انظر: هامش كتاب جامع العلوم والحكم -ت ماهر الفحل- (٩١٩/٣).

(٤) أي يعلون. انظر: جامع المسانيد لابن الجوزي (٢٠٦/٦).

(٥) وسيصير هذا في آخر الزمان، وتنقلب حقائق الإيمان، وتنعكس فيه جميع الأمور، ويصير المباح هو المحظور. انظر: العقد الثمين لحسين بن غنّام (ص: ٦١).

(٦) رواه أحمد في مسنده برقم (٩٣٧). وقال شعيب الأرنؤوط -محقق مسنده- (٢٥٢/٢): إسناده ضعيف، لضعف أبي عامر المزني - وهو صالح بن رستم الخزاز - وجهالة الشيخ من بني تميم.

(٧) مالك بن عبدالله الزيادي، مجهول.

(٨) رواه أحمد في مسنده في مسند عبدالله بن عمرو برقم (٦٥٩٤) بنحوه. وفي مسند عمرو بن العاص برقم (١٧٨١٨) بلفظه. قال شعيب الأرنؤوط -محقق مسنده- (٣٥٣/٢٩): إسناده ضعيف، ابن لهيعة سيئ الحفظ، ومالك بن عبدالله مجهول.

(٩) إسحاق بن عبدالله بن أبي طلحة الأنصاري المدني، ثقة. سبقت ترجمته في الحديث رقم (٤٥١).

(١٠) رواه أحمد في مسنده برقم (١٣١٩٥) مطولاً، وقال شعيب الأرنؤوط -محقق مسنده- (٤٢٠/٢٠): إسناده صحيح على شرط الشيخين.

(١١) كتب المصنف في الحاشية: مكرر.

وروي من حديث عبدالله بن أبي بكر ابن ربيعة[١] في حرف الألف من معجم أبي يعلى[٢].

٧٩٦- حديث حفصة بنت سيرين[٣]، عن أنس رفعه: ((الطَّاعُونُ شَهَادَةٌ لِكُلِّ مُسْلِمٍ))[٤]. رواه أحمد[٥]، والبخاري[٦]، ومسلم[٧].

٧٩٧- حديث عمرو بن جابر الحضرمي[٨]، عن جابر بن عبدالله، رفعه: ((الْفَارُّ مِنَ الطَّاعُونِ، كَالْفَارِّ مِنَ الزَّحْفِ)). رواه أحمد[٩].

٧٩٨- حديث أبي قلابة[١٠]، عن معاذ بن جبل، في الطاعون: وقول النبي ﷺ في دعائه: ((فَحُمَّى إِذًا أَوْ طَاعُونٌ، كما سأل ربه: أَنْ لَا يُلْبِسَهُمْ شِيَعًا[١١]، وَيُذِيقَ بَعْضَهُمْ بَأْسَ بَعْضٍ، فَأَبَى عَلَيْهِ)). رواه أحمد[١٢].

---

(١) عبدالله بن أبي بكر بن ربيعة السعدي. رأى النبي ﷺ وذكر قصة عامر بن الطفيل في قدومه على النبي ﷺ،... انظر: أسد الغابة لابن الأثير (١٨٧/٣) برقم (٢٨٤٢).

(٢) رواه أبو يعلى الموصلي في معجمه برقم (٨٩) بمعناه.

(٣) حفصة بنت سيرين الأنصارية البصرية، ثقة. سبقت ترجمتها في الحديث رقم (٧٣٨).

(٤) قال المناوي: ظاهر حديث أنس يشمل الفاسق. وقال الحافظ بعد ذكر أحاديث تدل على أن سبب الطاعون ظهور الفاحشة وفشوا الزنا ما لفظه: "ففي هذه الأحاديث أن الطاعون قد يقع عقوبة بسبب المعصية، فكيف يكون شهادة؟ ويحتمل أن يقال بل تحصل له درجة الشهادة لعموم الأخبار الواردة، ولاسيما حديث أنس الطاعون شهادة لكل مسلم، ولا يلزم من حصول درجة الشهادة لمن اجترح السيئات مساواة المؤمن الكامل في المنزلة، لأن درجات الشهداء متفاوتة كنظيره من العصاة إذا قتل مجاهداً في سبيل الله لتكون كلمة الله هي العلياء مقبلاً غير مدبر". انظر: مرعاة المفاتيح لعبيد الله المباركفوري (٢٣٦/٥).

(٥) رواه أحمد في مسنده برقم (١٢٥١٩) و(١٣٣٠٥) و(١٣٣٣٥) و(١٣٧٠٩) و(١٣٨٠١).

(٦) رواه البخاري في صحيحه، كتاب الجهاد والسير، باب: الشهادة سبع سوى القتل، (٢٤/٤)، برقم (٢٨٣٠) و(٥٧٣٢).

(٧) رواه مسلم في صحيحه، كتاب الإمارة، باب بيان الشهداء، (٣/ ١٥٢٢)، برقم (١٦٦/١٩١٦).

(٨) عمرو بن جابر الحضرمي، أبو زرعة المصري، ضعيف، شيعي، من الرابعة. ت ق. التقريب (رقم: ٤٩٩٦).

(٩) رواه أحمد في مسنده برقم (١٤٤٧٨) و(١٤٧٩٣) و(١٤٨٧٥). وقال شعيب الأرنؤوط -محقق مسند أحمد- (٣٦٥/٢٢): حسن لغيره، وهذا إسناد ضعيف، لضعف عمرو بن جابر الحضرمي.

(١٠) عبدالله بن زيد الجرمي، ، ثقة. سبقت ترجمته في الحديث رقم (٢٦).

(١١) الشيع: الفرق، أي يجعلكم فرقاً مختلفين. انظر: النهاية لابن الأثير (٥٢٠/٢).

(١٢) رواه أحمد في مسنده برقم (٢٢١٣٦). وقال شعيب الأرنؤوط -محقق مسنده- (٤٥٠/٣٦): رجاله ثقات رجال الشيخين إلا أنه مرسل، فإن أبا قلابة لم يدرك زمن الطاعون، لكن ما ساقه في قصة الطاعون صحيح، وقد روي من

٧٩٩- حديث خالد بن العاص بن هشام بن المغيرة[١] في الطاعون: ((إِذَا وَقَعَ بِأَرْضٍ وَأَنْتُمْ بِهَا فَلَا تَخْرُجُوا فِرَارًا مِنْهُ، وَإِذَا وَقَعَ بِأَرْضٍ وَلَسْتُمْ بِهَا فَلَا تَدْخُلُوهَا))[٢]. رواه الطبراني[٣].

قال جالينوس[٤] في شرح كتاب بقراط في الأهوية والمياة والبلدان والأزمنة: "غير أن الشيوخ يموتون موتًا طبيعًا فقط، فأما الشباب فيموتون موتًا غير طبيعي، لما ينزل بهم من الآفات إما من ماء وإما من هوى، وإما من عذابهم، فهذا رأي الأطباء، فأما رأي (الحكماء)[٥] فغير ذلك فإنهم يزعمون أن التلوث الكائن من غير علة هو موت طبيعي بتقدير الله، والموت الكائن من علة الآفات أيضاً إنما يكون من تدبير الخالق، وإن الأشياء كلها إنما تكون من الأعلى".

[٣٧٧/أ]

٨٠٠- (م) حديث أسامة: ((الطَّاعُونَ رِجْزٌ سُلِّطَ عَلَى مَنْ كَانَ قَبْلَكُمْ))[٦]. في الأول من فوائد أبي يعلى الصابوني[٧].

قال ابن قتيبة: في كتاب عيون الأخبار في آخر كتاب الطبائع: "والعرب تدعو الطاعون رماح الجن"[٨].

غير وجه.

(١) خالد بن العاص بن هشام بن المغيرة، أسلم يوم فتح مكة، روى عن النبي ﷺ حديثاً منقطعًا. روى عنه ابنه عكرمة بن خالد. انظر: الثقات (١٠٣/٣) برقم (٣٤٠)، والجرح والتعديل (٣٣٩/٣) برقم (١٥٢٦).

(٢) رواه أحمد في مسنده برقم (١٥٤٣٥) و(١٥٤٣٦) و(١٧٥٩٥) و(١٧٦٦٢) و(٢٣١٦٦). وقال شعيب الأرنؤوط -محقق مسنده- (١٦٧/٢٤): حديث صحيح لغيره، وهذا إسناد ضعيف لضعف عكرمة بن خالد: وهو ابن سلمة بن العاص المخزومي، وقد أخطأ الطبراني في تعيينه،.. .

(٣) رواه الطبراني في معجمه الكبير برقم (٤١٢٠).

(٤) جالينوس الحكيم الفليسوف الطبيعي اليوناني، من أهل مدينة فرغاموس من أرض اليونانيين، إمام الأطباء في عصره ورئيس الطبيعيين في وقته ومؤلف الكتب الجليلة في صناعة الطب وغيرها من علم الطبيعة وعلم البرهان، وقد ضم جالينوس أسماء تآليفه فهرستا يشتمل على عدة أوراق وذكر مرتبة قراءتها ونبه على طريق تعليمها وهي تزيد على مائة تأليف، عاش ثمانية وثمانين سنة، وهو مفتاح الطب وباسطه وشارحه بعد المتقدمين. ولم يسبقه أحد إلى علم التشريح. انظر: أخبار العلماء بأخيار الحكماء للقفطي (ص: ٩٩،١٠٠).

(٥) أقرب قراءة لها، وقد تكون: (العلماء).

(٦) رواه مسلم في صحيحه، كتاب السلام، باب الطاعون والطيرة والكهانة ونحوها، (١٧٣٨/٤)، برقم (٢٢١٨/٩٤).

(٧) إسحاق بن عبدالرحمن النيسابوري الواعظ المعروف بالصابوني. الشيخ المسند. سبقت ترجمته في الحديث رقم (١١٢). ولم أقف على فوائده.

(٨) عيون الأخبار لابن قتيبة (١٣٠/٢). وورد هذا المعنى في الحديث رقم (٨٠٨).

وفي كتاب معاني الشعر لثعلب(١) وأنشد:

لعمرك ما خشيت على أبي   رماح الجن أو إياك حار(٢)

العرب تقول: رماح الجن: الطاعون.

وفي غريب الحديث للخطابي: أن العرب كانت تسمي الطواعين رماح الجن، وتزعم أنها طعن من الشيطان.

قال زيد بن جندب(٣):

ولولا رماح الجنّ ما كان هزهم   رماح الأعادي من فصيح وأعجم(٤)

٨٠١- حديث سعد وأسامة في الطاعون: ((بَقِيَّةُ عَذَابٍ عَذَّبَ اللهُ بِهِ قَوْمٌ))(٥). في الأول من حديث القاضي علي(٦).

٨٠٢- حديث أبي بردة بن قيس(٧)، أخي أبي موسى رفعه: ((اللهُمَّ اجْعَلْ فَنَاءَ أُمَّتِي قَتْلًا فِي سَبِيلِكَ، بِالطَّعْنِ، وَالطَّاعُونِ)). رواه أحمد(٨).

---

(١) أحمد بن يحيى بن زيد النحوي الشيباني مولاهم المعروف بثعلب أبو العباس (٢٠٠-٢٩١هـ). سمع من: إبراهيم ابن المنذر الحزامي، وسلمة بن عاصم، وغيرهما. روى عنه: محمد بن العباس اليزيدي، وعلي بن سليمان الأخفش، وغيرهما. إمام الكوفيين في النحو واللغة. وكان ثقة حجة، ديناً صالحاً، مشهوراً بالحفظ وصدق اللهجة، ... انظر: تاريخ بغداد (٤٤٨/٦) (رقم: ٢٩٥١).

(٢) هو بيت لثعلب من قصيدة:

لعمرك ما خشيت على أبي   رماح بني مقيدة الحمار

ولكني خشيت على أبي   رماح الجن أو إياك حار

انظر: مجالس ثعلب الجزء الثاني عشر (ص: ٥٧٤). وكتب المصنف الشطر الأول من البيت الأول والشطر الثاني من البيت الثاني وجمعهما في بيت واحد.

(٣) زيد بن جندب الإيادي الأزرقي. خطيب الأزارقة، وأحد شعرائهم. كان ينعت بالمنطيق. قال الجاحظ: كان أشغى أفلح (أي مختلف الأسنان مشقوق الشفة العليا) ولولا ذلك لكان أخطب العرب قاطبة. انظر: الأعلام للزركلي (٥٧/٣).

(٤) غريب الحديث للخطابي (٣٢٥/٢)، وأساس البلاغة لأبي القاسم الزمخشري (٣٨٤/١).

(٥) مكرر، تقدم تخريجه في الحديث رقم (٧٦٦).

(٦) علي بن محمد بن إسحاق الحلبي، الشافعي. سبقت ترجمته في الحديث رقم (٦٢٩).

(٧) عامر بن قيس الأشعري. سبقت ترجمته في الحديث رقم (٧٦٥).

(٨) رواه أحمد في مسنده برقم (١٨٠٨٠) بلفظه. وبرقم (١٥٦٠٨) بنحوه. قال شعيب الأرنؤوط -محقق مسنده- (٢٩/ ٦٢١): إسناده حسن.

٨٠٣- ذكر ابن جرير في التاريخ ما ذكره سيف[١] بإسناده، أن أبا بكر الصديق لما خرج يشيع جيش أسامة، أوصى الناس قال آخر ما قال: "انْدَفِعُوا باسم الله، أفناكم اللَّهُ بِالطَّعْنِ وَالطَّاعُونِ"[٢].

٨٠٤- في تفسير حجاج[٣]، عن ابن جُرَيج[٤] سألت عطاء[٥] مَا الطُّوفَانُ؟ يعني في قوله: ﴿ فَأَرْسَلْنَا عَلَيْهِمُ ٱلطُّوفَانَ وَٱلْجَرَادَ ﴾ [الأعراف: ١٣٣] قال: الْمَوْتُ[٦]. وعن ابن جريج قال: قال لي ابن كثير: الطُّوفَانُ: الْمَوْتُ[٧].

٨٠٥- حديث عن ابن عمر رفعه: ((أَوَّلُ رَحْمَةٍ تُرْفَعُ مِنَ الأَرْضِ الطَّاعُونُ)). رواه ابن عُدي[٨] في علي بن عروة[٩].

٨٠٦- قال أبو يعلى الموصلي: ثنا هدبة[١٠]، ثنا أبو بكر بن عياش[١١]، عن سليمان الأعمش[١٢]، عن حبيب بن أبي ثابت[١٣]، عن عروة، عن عائشة، أن رسول الله ﷺ قال: ((لَا تَفْنَى أُمَّتِي إِلَّا بِالطَّعْنِ وَالطَّاعُونِ، قُلْنَا: يَا رَسُولَ اللَّهِ، قَدْ عَرَفْنَا الطَّعْنَ، فَمَا الطَّاعُونُ؟ قَالَ:

---

(١) سيف بن عمر التميمي الأسيدي، ويقال: الضبي الكوفي. مات ما بين سنتي: (١٧١-١٨٠هـ) روى عن: جابر الجعفي، وهشام بن عروة، وغيرهما. روى عنه: شعيب بن إبراهيم الكوفي، وجبارة بن المغلس، وغيرهما. صاحب كتاب "الفتوح"، وكتاب "الردة"، وغير ذلك. قال يحيى بن معين: ضعيف الحديث. وقال ابن حبان: اتهم بالزندقة. وقال الحاكم: سيف بن عمر الضبي اتهم بالزندقة، وهو ساقط في رواية الحديث. انظر: تاريخ الإسلام (٦٤١/٤) (رقم: ١٢٧).

(٢) انظر: تاريخ الطبري (٢٢٧/٣).

(٣) حجاج بن محمد المصيصي الأعور، ثقة ثبت. سبقت ترجمته في الحديث رقم (٣٨٤).

(٤) عبدالملك بن عبدالعزيز بن جريج الأموي، ثقة، سبقت ترجمته في الحديث رقم (٢٥٠).

(٥) عطاء بن أبي رَبَاح، ثقة. سبقت ترجمته في الحديث رقم (٦٦).

(٦) تفسير الطبري (٥١/١٣).

(٧) تفسير الطبري (٥١/١٣). عن: حجاج، عنه.

(٨) رواه ابن عدي في الكامل (٣٥٧/٦).

(٩) علي بن عروة القرشي الدمشقي، متروك، من الثامنة. ق. التقريب (رقم: ٤٧٧١)

(١٠) هُدْبة بن خالد بن الأسود القيسي،ثقة. سبقت ترجمته في الحديث رقم (١٣٥)

(١١) أبو بكر بن عياش ثقة عابد، إلا أنه لما كبر ساء حفظه، وكتابه صحيح. سبقت ترجمته في الحديث رقم (٦٠٦).

(١٢) سليمان بن مهران الأسدي الكاهلي، الأعمش، ثقة سبقت ترجمته في الحديث رقم (٧).

(١٣) حبيب بن أبي ثابت، قيس، ويقال: هند بن دينار الأسدي، مولاهم أبو يحيى الكوفي، ثقة فقيه جليل، وكان كثير الإرسال والتدليس، من الثالثة. ع. التقريب (رقم: ١٠٨٤).

غُدَّةٌ كَغُدَّةِ الْإِبِلِ، الْمُقِيمُ فِيهَا كَالشَّهِيدِ، وَالْفَارُّ مِنْهُ كَالْفَارِّ مِنَ الزَّحْفِ))[١].

قال البخاري: حبيب لم يسمع من عروة بن الزبير[٢]، شيئًا[٣].

وقد ذكر صاحب الأطراف أحاديث لحبيب، عن عروة، عن عائشة في ترجمة عروة المزني[٤][٥]. وروي من حديث ابن عمر، عن عائشة في سادس عشر فوائد خيثمة[٦].

٨٠٧- وفي مسند أبي يعلى: لجعفر بن الزبير[٧]، عن القاسم[٨]، عن أبي أمامة، عن أبي بكر الصديق: ((كُنْتُ مَعَ النَّبِيِّ ﷺ فِي الْغَارِ، فَقَالَ: اللَّهُمَّ طَعْنًا، وَطَاعُونًا. قُلْتُ: يَا رَسُولَ اللَّهِ، إِنِّي قَدْ عَلَمْتُ أَنَّكَ قَدْ سَأَلْتَ مَنَايَا أُمَّتِكَ، فَهَذَا الطَّعْنُ قَدْ عَرَفْنَاهُ، فَمَا الطَّاعُونُ؟ قَالَ: ذَرَبٌ كَالدُّمَّلِ[٩]، إِنْ طَالَتْ بِكَ حَيَاةٌ سَتَرَاهُ))[١٠].

٨٠٨- وعندنا في مسند عائشة لأبي بكر المروزي: لابن عمر، عن عائشة مرفوعًا: ((الطَّاعُونُ شَهَادَةٌ لِأُمَّتِي، وَخَزُ[١١] أَعْدَائِكُمْ مِنَ الْجِنِّ، غُدَدٌ كَغُدَدِ الْإِبِلِ، تَخْرُجُ بِالآبَاطِ

---

(١) رواه أبو يعلى الموصلي في مسنده برقم (٤٤٠٨) من طريق: حوثرة بن أشرس أبو عامر، عن جعفر بن كيسان أبو معروف، عن عمرة العدوية، عنها. وبرقم (٤٦٦٤) بمعناه. ورواه أحمد في مسنده برقم (٢٥٠١٨) بعضه، وبرقم (٢٥١١٨) و(٢٦١٨٢) من طريق: جعفر بن كيسان العدوي، عن معاذة بنت عبدالله العدوية، عنها. بنحوه. والطريق الذي أورده المصنف جاء في مسند أبي يعلى في الحديث الذي قبله. وقال أبو العباس البوصيري في إتحاف الخيرة المهرة (٤٢٦/٢): رواه أبو يعلى وأحمد بن حنبل بسند صحيح، وأصله في الصحيح بغير هذا السياق. وصححه الألباني في إرواء الغليل (٧٢/٦). وقال حسين سليم أسد -محقق مسند أبي يعلى- (٣٧٩/٧): إسناده حسن.

(٢) عروة بن الزبير بن العوام بن خويلد الأسدي، ثقة. سبقت ترجمته في الحديث رقم (٧٩).

(٣) سنن الترمذي (١٤٤/١).

(٤) عروة المزني، شيخ لحبيب بن أبي ثابت، مجهول، من الرابعة. د ت ق. التقريب (رقم: ٤٥٧١).

(٥) انظر: تحفة الأشراف بمعرفة الأطراف للمزي (٢٣٣/١٢).

(٦) خيثمة بن سليمان القرشي الأطرابلسي. ثقة. سبقت ترجمته في الحديث رقم (٥٤٠). ولم أقف على فوائده.

(٧) جعفر بن الزبير الحنفي أو الباهلي الدمشقي، متروك الحديث. سبقت ترجمته في الحديث رقم (٤٨).

(٨) القاسم بن عبدالرحمن الدمشقي، صدوق، يغرب كثيراً. سبقت ترجمته في الحديث رقم (٤٨).

(٩) الداء الذي يعرض للمعدة فلا تهضم الطعام، ويفسد فيها فلا تمسكه. والمراد به: يقال ذرب الجرح إذا لم يقبل الدواء. انظر: النهاية لابن الأثير (١٥٦/٢).

(١٠) رواه أبو يعلى الموصلي في مسنده برقم (٦٢). وقال الهيثمي في مجمع الزوائد (٣١١/٢): وفيه جعفر بن الزبير الحنفي وهو ضعيف.

(١١) الوخز: طعن ليس بنافذ. انظر: النهاية لابن الأثير (١٦٣/٥).

والمَرَاقِ[(١)]، وَمَنْ فَرَّ مِنْهُ كَانَ كَالْفَارِّ مِنَ الزَّحْفِ، وَمَنْ أَقَامَ فِيهِ كَانَ كَالمرَابِطِ فِي سَبِيلِ اللَّهِ))[(٢)(٣)].

في إسناده يوسف بن ميمون[(٤)] ضعيف. رواه الطبراني في المعجم الأوسط في ترجمة محمد بن عثمان بن أبي شيبة[(٥)].

[٣٧٧/ب]

٨٠٩- أخبرنا أحمد بن تبع[(٦)]، أنا أبو الحسن بن البخاري[(٧)]، أنا عمر بن طَبَرْزَد[(٨)]، أنا محمد بن عبدالباقي[(٩)]، أنا أبو الحسين بن المهتدي بالله[(١٠)]، أنبأ أبو حفص بن شاهين[(١١)]، ثنا أحمد بن بهزاد بن مهران السيرافي[(١٢)] بمصر،

---

(١) المراق: ما سفل من البطن فما تحته من المواضع التي ترق جلودها، واحدها مرق. انظر: النهاية لابن الأثير (٢/ ٢٥٢).

(٢) رواه ابن الأعرابي في معجمه برقم (٢٤٥٦)، وذكره الألباني في الصحيحة (٥٦١/٤).

(٣) لمشاركته للشهيد فيما كابده من الشدة. انظر: إرشاد الساري للقسطلاني (٣٨٦/٨).

(٤) يوسف بن ميمون المخزومي، مولاهم الكوفي الصباغ، ضعيف، من الرابعة. ق. التقريب (رقم: ٧٨٨٩).

(٥) رواه الطبراني في معجمه الأوسط برقم (٥٥٣١) بنحوه.

(٦) أحمد بن محمد بن أحمد بن بدر بن تبع البعلبكي، تقي الدين، العسالي، المعروف بابن الصلاح. أبو العباس (٦٨٤-٧٤٨هـ). سمع من: أبي الحسن بن البخاري، وأبي الفتح يوسف بن يعقوب بن المجاور، وغيرهما. وحدث. وسمع منه: الشيخ شمس الدين الذهبي. وكان مشتغلاً، فصيح العبارة، كثير التودد، وله اختلاط بالأكابر. انظر: معجم الشيوخ للسبكي (ص: ١١٥) (رقم: ٢٨)، وذيل التقييد (٣٦٨/١) (رقم: ٧١٤).

(٧) علي بن أحمد بن عبدالواحد الصالحي، ابن البخاري، ثقة، سبقت ترجمته في الحديث رقم (١٧).

(٨) عمر بن محمد ابن طبرزد. المسند الكبير، سبقت ترجمته في الحديث رقم (١).

(٩) محمد بن عبدالباقي البزاز. مسند العصر، انتهى إليه علو الإسناد. سبقت ترجمته في الحديث رقم (١).

(١٠) محمد بن علي بن محمد بن المهتدي بالله الخطيب العباسي الهاشمي البغدادي، المعروف بابن الغريق. أبو الحسين (٣٧٠-٤٦٥هـ). سمع من: الدارقطني، وعلي بن عمر الحربي، وغيرهما. روى عنه: يوسف الهمذاني، وأبو بكر الأنصاري، وغيرهما. وله "مشيخة" في جزأين. قال أبو بكر الخطيب: كان ثقة نبيلاً... وقال ابن السمعاني عنه: ووقف عليه علو الإسناد... وكان ثقة حجة، نبيلاً مكثراً. وقال أبي النرسي: كان ثقة يقرأ للناس، وكانت إحدى عينيه ذاهبة. انظر: تاريخ الإسلام (٢٢٦/١٠-٢٢٨) (رقم: ١٥٤).

(١١) عمر بن أحمد بن عثمان بن شاهين البغدادي. الصدوق. سبقت ترجمته في الحديث رقم (٣٣٩).

(١٢) أحمد بن بهزاد بن مهران الفارسي، السيرافي، ثم المصري. أبو الحسن. مات سنة: (٣٤٦هـ). سمع من: الربيع المرادي، وبكار بن قتيبة، وغيرهما. حدث عنه: ابن منده، وأبو محمد بن النحاس، وغيرهما. الإمام، المحدث، الصدوق. انظر: السير (٥١٨/١٥، ٥١٩) (رقم: ٢٩٥).

وعلي بن محمد(١)، قالا: ثنا عبيدالله بن سعيد بن كثير(٢)، قال: حدثني أبي(٣)، قال: حدثني مالك(٤)، عن عمه أبي سهيل(٥)، عن عطاء بن أبي رباح، عن عبدالله بن عمر، أن رجلًا قال للنبي ﷺ: ((أَيُّ الْمُؤْمِنِينَ أَفْضَلُ؟ قَالَ: أَحْسَنُهُمْ أخلاقًا، قَالَ: أَيُّ الْمُؤْمِنِينَ أَكْيَسُ(٦)؟ قَالَ: أَكْثَرُهُمْ لِلْمَوْتِ اسْتِعْدَادًا، أُولَئِكَ الْأَكْيَاسُ. ثم قَالَ النَّبِيُّ ﷺ: خَمْسُ خِصَالٍ يَا مَعْشَرَ الْمُهَاجِرِينَ إِنْ تَنْزِلْ بِكُمْ، أَعُوذُ بِاللَّهِ أَنْ تُدْرِكُوهَا: لَمْ تَظْهَرِ الْفَاحِشَةُ فِي قَوْمٍ قَطُّ حَتَّى يُعْلِنُوا بِهَا إِلاَّ فَشَا فِيهِمُ الطَّاعُونُ وَالأَوْجَاعُ الَّتِي لَمْ تَكُنْ فَشَتْ فِي أَسْلافِهِمْ، وَلَمْ يَنْقُصُوا الْمِكْيَالَ وَالْمِيزَانَ إِلاَّ أُخِذُوا بِالسِّنِينَ(٧)، وَشِدَّةِ بِالْمُؤْنَةِ(٨)، وَجَوْرِ السُّلْطَانِ فِيهِمْ، وَلَا مَنَعُوا زَكَاةَ أَمْوَالِهِمْ إِلاَّ مُنِعُوا الْقَطْرَ، وَلَوْلا الْبَهَائِمُ لَمْ يُمْطَرُوا، وَلَمْ يَنْقُضُوا عَهْدَ اللهِ وَعَهْدَ رَسُولِهِ، إِلاَّ سَلَّطَ عَلَيْهِمْ عَدُوَّهُمْ، فَأَخَذُوا مَافِي أَيْدِيهِمْ، مَا لَمْ يُحْكَمْ أَئِمَّتُهُمْ بِكِتَابِ اللهِ، وَيَتَخَيَّرُوا فِيمَا أَنْزَلَ الله، إِلَاجَعَلَ اللَّهُ بَأْسَهُمْ بَيْنَهُمْ))(٩). لفظ السيرافي(١٠).

قال ابن شاهين: تفرد بهذا الحديث عبيد الله بن سعيد، عن أبيه، عن مالك، لا أعلم

---

(١) لم يتبين لي، وقد يكون: علي بن محمد بن أحمد بن أبي العوام الرياحي. مات سنة: (٣٤٠هـ). سمع من: أبيه. وروى عنه: ابن شاهين، والكتاني. وثقه الخطيب. انظر: تاريخ الإسلام (٧٣٨/٧) (رقم: ٣١٩).

(٢) عبيدالله بن سعيد بن كثير. المصري. أبو القاسم. مات سنة: (٢٧٣هـ) روى عن: أبيه، وغيره. روى عنه: الحسين بن إسحاق الأصبهاني، وعلي بن الحسن بن قديد، وغيرهما. قال ابن حبان: يروي عن الثقات المقلوبات، لا يشبه حديثه حديث الثقات، ولا يجوز الاحتجاج به. انظر: تاريخ الإسلام (٥٧٣/٦) (رقم: ٢٧٣).

(٣) سعيد بن كثير بن عُفير الأنصاري، صدوق. سبقت ترجمته في الحديث رقم (٢٧).

(٤) مالك بن أنس بن مالك الأصبحي. صاحب الموطأ.

(٥) نافع بن مالك بن أبي عامر الأصبحي التيمي، ثقة. سبقت ترجمته في الحديث رقم (٢٣٣).

(٦) أي أعقل. انظر: النهاية لابن الأثير (٢١٧/٤).

(٧) أي المجاعة والقحط. انظر: التيسير بشرح الجامع الصغير للمناوي (٥١٩/١).

(٨) اسم لما يتحمله الإنسان من ثقل النفقة التي ينفقها على من يليه من أهله وولده. انظر: التعريفات للجرجاني (ص: ١٩٦).

(٩) رواه البيهقي في شعب الإيمان برقم (٧٦٢٧) أوله، بنحوه. وبرقم (١٠٠٦٦) بنحوه.

(١٠) الحسن بن عبدالله بن المرزبان السيرافي النحوي القاضي، أبو سعيد. مات سنة: (٣٦٨هـ) حدث عن: أبي بكر بن زياد النيسابوري، ومحمد بن أبي الأزهر، وغيرهما. وروى عنه: علي بن أيوب القمي، ومحمد بن عبدالواحد بن رزمة، وغيرهما. كان إماماً كبير الشأن، تصدر لإقراء القراءات والنحو والفقه والفرائض ..، وكان من أعلم الناس بنحو البصريين، عارفاً بفقه أبي حنيفة، ... ومن تصانيفه "شرح كتاب سيبويه"، وكتاب "ألفات القطع والوصل"، وكان نحوي العراق. انظر: تاريخ الإسلام (٢٨٧/٨) (رقم: ٢٧٥).

حدث به عن سعيد بن عفير غير ابنه وهما ثقتان، وهو حديث صحيح غريب(١).

قلت: روي من حديث فروة بن قيس(٢)، عن عطاء بن أبي رباح. رواه ابن ماجه(٣). وهو عندنا في جزء الزبير بن بكار(٤).

وروي من حديث العلاء بن عتبة(٥)، عن عطاء بن أبي رباح(٦)، وهو في ثلاثة مجالس أبي يعلى الموصلي(٧).

وفي حديث الحمصين(٨) لابن جوصا(٩).

وروي من حديث حفص بن غيلان أبي معيد(١٠)، عن عطاء(١١)، في الثالث من المصباح والداعي إلى الفلاح للفقيه نصر بن إبراهيم بن نصر المقدسي(١٢).

---

(١) لم أقف عليه في المطبوع من كتبه.

(٢) فروة بن قيس، حجازي، مجهول، من السابعة. ق. التقريب (رقم: ٥٣٨٧).

(٣) رواه ابن ماجه في سننه برقم (٤٢٥٩) أوله. وبرقم (٤٠١٩) من طريق: سليمان بن عبدالرحمن أبو أيوب، عن ابن أبي مالك، عن أبيه، عن عطاء بن أبي رباح، عنه. أخره، بنحوه.

(٤) الزبير بن بكار القرشي الأسدي الزبيري. ثقة. سبقت ترجمته في الحديث رقم (٦٧٤).

(٥) العلاء بن عتبة اليَحْصَبي، صدوق. سبقت ترجمته في الحديث رقم (٢٤٢).

(٦) رواه أبو نعيم الأصبهاني في الحلية (٣١٣/١)، والبيهقي في شعب الإيمان برقم (١٠٠٦٥) أوله، بنحوه.

(٧) لم أقف عليها.

(٨) قد يكون المراد بهما: عمرو بن عثمان الحمصي. ومعاوية بن عمرو الحمصي.(شيوخه).

(٩) أحمد بن عمير بن يوسف بن جوصا، مولى بني هاشم، ويقال: مولى محمد بن صالح، الكلابي الدمشقي. أبو الحسن. مات سنة: (٣٢٠هـ). سمع من: موسى بن عامر، ويونس بن عبدالأعلى، وغيرهما. روى عنه: ابن عدي، والطبراني، وغيرهما. حافظ الشام. صنف وتكلم على العلل والرجال. وثقه الطبراني. قال الذهبي: وهو ثقة، له غرائب كغيره من بنادرة الحديث، فما للضعف عليه مدخل، وقد روى عنه جماعة. انظر: تاريخ الإسلام (٣٦٣/٧) (رقم: ٤٤٧).

(١٠) حفص بن غيْلان، أبو معيد، شامي صدوق فقيه، رمي بالقدر، من الثامنة. س ق. التقريب (رقم: ١٤٣٢).

(١١) رواه البزار في مسنده برقم (٦١٧٥)، والطبراني في معجمه الأوسط برقم (٤٦٧١) بنحوه. والطبراني في مسند الشاميين برقم (١٥٥٩)، والحاكم في المستدرك برقم (٨٦٢٣)، أوله، بنحوه.

(١٢) نصر بن إبراهيم بن نصر المقدسي النابلسي الشافعي، أبو الفتح. مات سنة: (٤٩٠هـ). سمع من: عبدالرحمن بن الطبيز، وأبي علي الأهوازي، وغيرهما. روى عنه: حسان بن تميم الزيات، وعلي بن أحمد بن مقاتل، وغيرهما. شيخ الشافعية بالشام، وصاحب التصانيف. الفقيه. قال الذهبي: وكان إماما علامة في المذهب، زاهدا، قانتا، ورعا، كبير الشأن. ومن تصانيفه: كتاب "الحجة على تارك المحجة"، وكتاب "التهذيب في المذهب" وغيرهما. انظر: تاريخ الإسلام (٦٥٤/١٠) (رقم: ٣٧٢). ولم أقف على كتابه، ولعله مفقود.

ومن حديث هشام بن خالد بن الوليد[1] (...)[2]، عن ابن عمر، في جزء إسحاق بن الفيض. كما يأتي[3].

وفي سنة إحدى وثلاثين ومائة كان طاعون مروان بن محمد، وفي سنة سبع وثلاثين ومائة كان الطاعون ذكره في تاريخ الحمصين، وفي سنة خمس وأربعين ومائة وقع الطاعون ببلخ.

٨١٠- حديث: ((أَوَّلُ رَحْمَةٍ تُرْفَعُ مِنَ الأَرْضِ الطَّاعُونُ)). رواه ابن عدي في ترجمة علي بن عروة الدمشقي[4].

قرأت في كتاب خواص الأحجار: "أن من تقلد[5] من الياقوت، أو تختم[6] بشيء منه، وكان في بلد قد وقع فيه الطاعون منع بقدرة الله"[7].

قلت: هذا يحتاج إلى برهان، بل هو هذيان، والتعاليق منهي عنها وعلى الله التكلان.

٨١١- وقد روى عن علي مرفوعًا: "مَنْ تَخَتَّمَ بِالْيَاقُوتِ الْأَصْفَرِ لَمْ يَفْتَقِرْ". رواه ابن منجويه في كتاب الخواتيم بإسناد ضعيف[8].

وروى معناه في الزمرد، عن ابن عباس مرفوعًا بإسناد لا يصح أيضًا. رواه ابن منجوية[9].

وفي مجلس السلمي: "كَانَ لِعَلِيٍّ أَرْبَعَةُ خَوَاتِيمَ يَاقُوتٌ لِقَلْبِهِ"[10].

٨١٢- وأخبرنا محمد بن إسماعيل بن إبراهيم[11]، أنبأمحمود بن أحمد بن محمود[1]، أنبأ

---

(١) هشام بن خالد بن الوليد. روى عن: ابن عمر روى عنه: الهذيل بن بلال الفزارى. قال أبو حاتم: مجهول. انظر: الجرح والتعديل (٥٧/٩) (رقم: ٢٣٤)

(٢) لم تتضح، ولعلها لقبه. وأقرب قراءة لها: (الأيازن).

(٣) في الحديث رقم (٨١٢).

(٤) مكرر، تقدم تخريجه في الحديث رقم (٨٠٥).

(٥) القلادة: ما جعل في رقبة الإنسان والبدنة والكلب. انظر: غريب الحديث لإبراهيم الحربي (٨٩٢/٢).

(٦) تختم به: لبسه. انظر: المحكم والمحيط الأعظم لابن سيدة المرسي (١٥٦/٥)، ولسان العرب (١٦٤/١٢).

(٧) ذكره أبو يوسف يعقوب الكندي في خواص الجواهر (ل١٧) مخطوط، نقلاً عن أرسطو.

(٨) انظر: الخواتيم وما يتعلق بها لابن رجب الحنبلي (ص: ٥١) نقلاً عن: ابن منجويه.

(٩) انظر: الخواتيم وما يتعلق بها لابن رجب الحنبلي (ص:٥١) نقلاً عن: ابن منجويه.

(١٠) رواه أبو عبدالرحمن السلمي في مجلسه برقم (١٦) مخطوط.

(١١) محمد بن إسماعيل بن إبراهيم الأنصاري الحاج الصالحي، ابن الخباز. أبو عبدالله (٦٦٧-٧٥٦هـ). سمع من: ابن عبدالدائم، وابن الصيرفي، وغيرهما. سمع منه: البرزالي. وأسمعه أبوه كثيراً من الحديث. شيوخه أكثر من مئة وخمسين

أنبأ أحمد بن سلمان بن الأصفر(٢)، أنبأ أحمد بن علي بن عبدالواحد بن الأشقر(٣)، ثنا أبو الحسين محمد بن علي بن المهتدي بالله(٤)، ثنا أبو الحسن علي بن عمر بن محمد السكري الحربي(٥)، ثنا محمد بن القاسم بن هاشم السمسار(٦)، ثنا لوين محمد بن سليمان بن حبيب(٧)، ثنا الهذيل ابن بلال(٨)، عن هشام بن خالد بن الوليد، قال: قال عبدالله بن عمر كنت عاشر عشرة مع رسول الله ﷺ: فأقبل النبي ﷺ علينا بوجهه فقال: ((كَيْفَ أَنْتُمْ إِذَا نَزَلَ بِكُمْ خِصَالٌ خَمْسٌ وأَعُوذُ بِاللهِ أَنْ تُدْرِكُوهُنَّ: مَا ظَهَرَتْ الْفَاحِشَةُ فِي قَوْمٍ قَطُّ حَتَّى يَفْعلُوا بها إِلَّا سَلَط اللهُ عَلَيْهِمُ الطَّاعُونُ وَالْأَدْوَاءُ الَّتِي لَمْ تَكُنْ فِيمَنْ سَلَفْ، وَلَا مَنَعُوا الزَّكَاةَ إِلَّا مُنِعُوا قَطْرَ السَّمَاءِ، وَلَوْلَا الْبَهَائِمُ لَمْ يُمْطَرُوا، وَلَا نَقَصُوا الْمِكْيَالَ وَالْمِيزَانَ [٣٧٨/أ] إِلَّا أُخِذُوا بِالسِّنِينَ، وَلَا نَقَضُوا عَهْدَ اللَّهِ وَمِيثَاقَهُ، إِلَّا سَلَّطَ اللَّهُ عَلَيْهِمْ عَدُوًّا مِنْ غَيْرِهِمْ، حَتَّى يَنْزَع بَعْضُ مَا فِي أَيْدِيهم، وَلَا تَخَيَّرُوا فِي

شيخاً. انظر: معجم الشيوخ الكبير (١٧١/٢) ومعجم شيوخ للسبكي (ص: ٣٦٩-٣٧٠).

(١) محمود بن أحمد بن محمود الأسدي، لم أقف له على ترجمة.

(٢) أحمد بن سليمان بن أبي بكر ابن الأصفر، الحريمي المستعمل. أبو العباس. مات سنة: (٦١٦هـ). سمع من: أحمد بن علي بن الأشقر، وسعيد بن البناء، وغيرهما. روى عنه: الدبيثي، والزكي البرزالي، وغيرهما. وحدث ببغداد، والموصل. قال ابن النجار: كتبتُ عنه، وكان شيخاً حسن الهيئة، متيقظاً نبيهاً. انظر: تاريخ الإسلام (٤٦٣/١٣) (رقم: ٣٤٣). و الثقات ممن لم يقع في الكتب الستة لأبي الفداء السُّوْدُوْنِي (٣٤٩/١).

(٣) أحمد بن علي بن عبدالواحد الدلال، البغدادي، ابن الأشقر. أبو بكر. مات سنة: (٥٤٢هـ). سمع من: أبي الحسين ابن المهتدي بالله، وابن هزارمرد الصريفيني. وروى عنه: السمعاني، وأحمد بن الأصفر، وغيرهما. صالح، خير، صحيح السماع. انظر: السير (١٦٣/٢٠) (رقم: ٩٨).

(٤) محمد بن علي بن محمد ابن المهتدي بالله العباسي، ثقة. سبقت ترجمته في الحديث رقم (٨٠٩).

(٥) علي بن عمر الحميري البغدادي الحربي. صدوق. سبقت ترجمته في الحديث رقم (٦٠٥).

(٦) محمد بن القاسم بن هاشم السمسار، أبو بكر. مات سنة: (٣٠٥هـ). حدث عن: محمد بن سليمان لوين، وبشر ابن الوليد، وغيرهما. روى عنه: أبو بكر الشافعي، وعلي بن عمر الحربي، وغيرهما. وكان ثقة. انظر: تاريخ بغداد (٤/ ٢٩٦) (رقم: ١٤٨٦)، وتاريخ الإسلام (٩٦/٧) (رقم: ٢٥٣).

(٧) محمد بن سليمان بن حبيب الأسدي، أبو جعفر العلاف الكوفي ثم المصيصي، لقبه لُوين، ثقة، من العاشرة. د س. التقريب (رقم: ٥٩٢٥).

(٨) الهذيل بن بلال الفزاري المدائني. أبو البهلول. مات ما بين سنتي: (١٦١-١٧٠هـ) روى عن: عطاء بن أبي رباح، وهشام بن خالد بن الوليد، وغيرهما. روى عنه: أبو داود، وأبو الوليد الطيالسيان، وغيرهما. وقال ابن معين: ليس بشيء. وقال أبو داود: ضعيف الحديث. انظر: تاريخ بغداد (١١٨/١٦) (رقم: ٧٣٨١)، وتاريخ الإسلام (٥٣٢/٤) (رقم: ٤١٦).

كِتَابِ اللَّهِ إِلَّا جَعَلَ اللَّهُ بَأْسَهُمْ بَيْنَهُمْ))(١). رواه إسحاق بن الفيض(٢) في جزئه(٣) عن أحمد بن موسى(٤)، عن الهذيل.

٨١٣- ذكر شيخنا أبو العباس في كلامه في النبوات: "حديث عوف بن مالك(٥): ((اعْدُدْ سِتًّا بَيْنَ يَدَيِ السَّاعَةِ: مَوْتِي، وَفَتْحُ بَيْتِ المَقْدِسِ، ثُمَّ مُوْتَانٌ يَأْخُذُ فِيكُمْ كَقُعَاصِ الغَنَمِ، ثُمَّ اسْتِفَاضَةُ المَالِ..)) الحديث الذي رواه البخاري(٦). وقد رواه أحمد(٧)، من حديث أبي حية(٨)، عن عبدالله بن عمرو.

ورواه إسحاق(٩)، من حديث أبي حبان، عن عبدالله بن عمرو.

قال: ففتح بيت المقدس بعد موته في خلافة عمر بن الخطاب، ثم بعد ذلك وقع الطاعون العظيم بالشام طاعون عَمْوَاسَ في خلافة عمر أيضًا، ومات فيه معاذ بن جبل، وأبو عبيدة بن الجراح، وخلق كثير.

وكان ذلك أول طاعون وقع في الإسلام، وكان ما أخبر به، حيث أخذهم طاعون كقعاص الغنم، ثم استفاض المال في خلافة عثمان بن عفان حتى كان أحدهم يعطى مائة دينار فيسخطها، وكثر المال حتى كانت الفَرَسُ تشتري بوزنها، ثم وقعت الفتنة العامة التي لم يبق بيت

---

(١) قال البيهقي في شعب الإيمان (٢٣/٥): وروي في ذلك أيضا، عن هذيل، عن هشام بن خالد المازني، عن ابن عمر. ولم أقف عليه من هذا الطريق. ورواه البزرا في مسنده برقم (٦١٧٥) من طريق: محمد بن عثمان الدمشقي، عن الهيثم بن حميد، عن حفص بن غيلان، عن عطاء بن أبي رباح. وذكره الهيثمي في مجمع الزوائد (٥/ ٣١٧،٣١٨): .. رواه البزار ورجاله ثقات.

(٢) إسحاق بن الفيض بن محمد الثقفي الأصبهاني. وثقه بعضهم. سبقت ترجمته في الحديث رقم (٢١٧).

(٣) لم أقف عليه.

(٤) لم يتبين لي، وقد يكون: أحمد بن موسى بن أبي مريم، الخزاعي البصري اللؤلؤي المقرئ. أبو بكر، وقيل: أبو عبدالله. مات ما بين سنتي: (١٩١-٢٠٠هـ). سمع من: أبان بن تغلب، وعاصم الجحدري، وغيرهما. روى عنه: روح بن عبدالمؤمن، ومحمد بن المثنى، وغيرهما. قال أبو زرعة الرازي: صدوق قدري. انظر: تاريخ الإسلام (١٠٦٣/٤) (رقم: ٢).

(٥) عوف بن مالك بن نَضْلة الجُشَمي، صحابي. سبقت ترجمته في الحديث رقم (٥٠٥).

(٦) رواه البخاري في صحيحه، كتاب الجزية، باب ما يحذر من الغدر، (١٠١/٤) برقم (٣١٧٦).

(٧) رواه أحمد في مسنده برقم (٦٦٢٣) بنحوه. قال شعيب الأرنؤوط -محقق مسنده- (١٩٥/١١): حسن لغيره، وهذا إسناد ضعيف، أبو جناب -واسمه يحيى بن أبي حية الكلبي- ضعيف.

(٨) حي أبو حية الكوفي، والد أبي جناب، مقبول، من الثالثة. ق. التقريب (رقم: ١٦٠٤).

(٩) لم أقف عليه في مسنده، ولعله في الجزء المفقود منه.

من العرب إلا دخلته لما قتل عثمان، وأوقعت الفتنة بين الناس، واقتتلوا يوم الجمل ويوم صفين"[١].

قلت: حديث الموت الذي يأخذ الناس كقعاص الغنم، رواه الإمام أحمد[٢]، لشداد أبي عمار[٣]، عن معاذ بن جبل.

٨١٤- قال أبو الحسن بن جوصا الدمشقي الحافظ[٤]: حدثنا سليمان بن عبدالحميد[٥]، قال: حدثني حفص بن (فائد)[٦]، ثنا أبو اليمان[٧]، ثنا إسماعيل بن عياش[٨]،عن أبي رواحة يزيد بن أيهم[٩]، عن الهيثم بن مالك الطائي[١٠]، عن النعمان بن بشير[١١]، عن رسول الله ﷺ قال: ((أَلَا إِنَّ الْهَلَكَةَ كُلَّ الْهَلَكَةِ أَنْ يَعْمَلَ السَّوْءِ فِي زَمَانِ الْبَلَاءِ))[١٢].

٨١٥- حديث عمرة بنت قيس[١٣]، عن عائشة مرفوعًا: ((الْفَارُّ مِنَ الطَّاعُونِ، كَالْفَارِّ مِنَ الزَّحْفِ)) رواه أحمد[١٤].

---

(١) انظر: الجواب الصحيح لمن بدل دين المسيح لابن تيمية (٦/٨٥-٨٧). ولم أقف عليه في المطبوع من النبوات.

(٢) رواه أحمد في مسنده برقم (٢١٩٩٢) بنحوه. قال شعيب الأرنؤوط – محقق مسنده – (٣٦/٣١٨): صحيح لغيره، وهذا إسناد ضعيف، النهاس بن قهم ضعيف، وشداد أبو عمار – وهو ابن عبدالله الأموي – لم يدرك معاذاً.

(٣) شداد بن عبدالله القرشي، الدمشقي، ثقة. سبقت ترجمته في الحديث رقم (٦١٣).

(٤) أحمد بن عمير بن يوسف بن جوصا، الكلابي الدمشقي. ثقة، سبقت ترجمته في الحديث رقم (٨٠٩).

(٥) سليمان بن عبدالحميد بن رافع البهراني، أبو أيوب الحمصي، صدوق رمي بالنصب، وأفحش النسائي القول فيه، من الحادية عشرة. د. التقريب (رقم: ٢٥٨٤).

(٦) أقرب قراءة لها.

(٧) الحكم بن نافع البَهراني، ثقة، ثبت، سبقت ترجمته في الحديث رقم (٩٨).

(٨) إسماعيل بن عياش العنسي، صدوق في روايته عن أهل بلده، مخلط في غيرهم، سبقت ترجمته في الحديث رقم (٥٣).

(٩) يزيد بن أيهم، يكنى أبا رواحة، مقبول، من الخامسة. بخ. التقريب (رقم: ٧٦٩٣).

(١٠) الهيثم بن مالك الطائي، أبو محمد الشامي الأعمى، ثقة، من الخامسة. بخ. التقريب (رقم: ٧٣٧٦).

(١١) النعمان بن بشير بن سعد بن ثعلبة الأنصاري الخزرجي، له ولأبويه صحبة، ثم سكن الشام، ثم ولي إمرة الكوفة. ع. التقريب (رقم: ٧١٥٢).

(١٢) رواه ابن أبي شيبة في مصنفه برقم (٣٤٧٢٤) من طريق: يزيد بن هارون، عن جرير، عن من سمع من النعمان. بنحوه.

(١٣) عمرة بنت قيس العدوية، عن عائشة، روى عنها: جعفر بن كيسان في صحيح ابن خزيمة. التقريب (رقم: ٨٦٤٧).

(١٤) رواه أحمد في مسنده برقم (٢٤٥٢٧) و(٢٦١٨٣). وقال شعيب الأرنؤوط –محقق مسنده– (٤١/٧٤): حديث

٨١٦- حديث معاذة[١]، عن عائشة مرفوعًا: ((لَا تَفْنَى أُمَّتِي إِلَّا بِالطَّعْنِ وَالطَّاعُونِ" قِيلَ: فَمَا الطَّاعُونُ؟ قَالَ: " غُدَّةٌ كَغُدَّةِ الْبَعِيرِ، الْمُقِيمُ بِهَا كَالشَّهِيدِ، وَالْفَارُّ مِنْهَا كَالْفَارِّ مِنَ الزَّحْفِ")) رواه أحمد[٢].

٨١٧- في السابع من حديث سفيان بن عيينة[٣]، عن جامع هو ابن أبي راشد[٤]، عن أبي وائل[٥]، عن عبدالله قال: ((إِذَا بُخِسَ الْمِكْيَالُ حُبِسَ الْقَطْرُ ، وَإِذَا كَثُرَ الزِّنَا وَقَعَ الطَّاعُونُ ، وَإِذَا كَثُرَ الْهَرْجُ كَثُرَ الْقَتْلُ))[٦].

٨١٨- قال إسحاق بن راهويه في المسند: أنا أبو الوليد هشام بن عبدالملك[٧]، ثنا شعبة[٨]، أنبأنا أبو إسحاق[٩]، عن عاصم بن ضمرة[١٠]، عن علي قال: "دَعَا نَبِيٌّ عَلَى أُمَتِهِ، فَقِيلَ لَهُ: أَتُحِبُ أَنْ أُسَلِطَ عَلَيْهِمْ الجُوعَ قَالَ: لَا، قِيلَ: أَفَتُحِبُ أَنْ تَلْقَى بَأْسَهُمْ بَيْنَهُمْ، قَالَ: لَا، قَالَ: فَيُسَلَطُ عَلَيْهِمُ الطَّاعُوْنُ دَقِيق، يُحُرِّق الْقُلوبَ، وَيُقِلُ العَدَد"[١١].

٨١٩- وروى إسحاق بن راهويه بإسناده: عن قيس بن أبي حازم[١٢]، "مَرَ رَجُلٌ بِمَسْجِدٍ مِنْ مَسَاجِدِ بَنِي حَنِيفَةَ، وَإِذَا إِمَامُهُمْ يَقْرَأُ بِقِرَاءَةِ مُسَيلَمَةَ: وَالطَّاحِنَاتِ طَحْنًا، فَالْعَاجِنَاتِ عَجْنًا، فَالثَّارِدَاتِ ثَرْدًا، فَاللَّاقِمَاتِ لَقْمًا، فَتَعَقَّبَ عبداللهِ، فَأَتَى بِهِمْ فَإِذَا هُمْ

جيد.

(١) معاذة بنت عبدالله العدوية، أم الصهباء البصرية، ثقة، من الثالثة. ع. التقريب (رقم: ٨٦٨٤).

(٢) رواه أحمد في مسنده برقم (٢٥١١٨) و(٢٦١٨٢)، وبرقم (٢٥٠١٨) أوله. وقال شعيب الأرنؤوط -محقق مسنده- (٥٣/٤٢): إسناده جيد.

(٣) سفيان بن عيينة الهلالي، ثقة. سبقت ترجمته في الحديث رقم (٩٢).

(٤) جامع بن أبي راشد الكاهلي الصيرفي الكوفي، ثقة فاضل، من الخامسة. ع. التقريب (رقم: ٨٨٧).

(٥) شقيق بن سلمة الأسدي، ثقة. سبقت ترجمته في الحديث رقم (٤٩٨).

(٦) رواه الداني في السنن الواردة في الفتن برقم (٣٢٥).

(٧) هشام بن عبدالملك الباهلي، ثقة ثبت. سبقت ترجمته في الحديث رقم (١١٦).

(٨) شعبة بن الحجاج العتكي، ثقة. سبقت ترجمته في الحديث رقم (٣٠).

(٩) عمرو بن عبدالله بن عبيد، ثقة. سبقت ترجمته في الحديث رقم (٣٥٢).

(١٠) عاصم بن ضمرة السلولي الكوفي، صدوق. سبقت ترجمته في الحديث رقم (٢٢٣).

(١١) ذكره المتقي الهندي في كنز العمال (٦٠٠/٤) عن ابن راهويه. ولم أقف عليه في مسنده، ولعله في الجزء المفقود منه.

(١٢) قيس بن أبي حازم البجلي، ثقة. سبقت ترجمته في الحديث رقم (٢٨٥).

سَبْعُونَ يَقْرَؤُونَ عَلَى قِرَاءَةِ مُسَيلَمَةَ، فَقَالَ عبداللهِ[1]: مَا نَحْنُ بِمَجْزَرِي الشَّيْطَانِ[2] هَؤُلَاءِ، رَحِّلُوهُمْ إِلَى الشَّامِ لَعَلَّ اللَّهَ أَنْ يَفْنِيَهُمْ بِالطَّعْنِ والطَّاعُونِ "[3].

٨٢٠- ومما له تعلق بالطاعون ما ذكره المفسرون في قوله تعالى: ﴿ أَلَمْ تَرَ إِلَى ٱلَّذِينَ خَرَجُواْ مِن دِيَـٰرِهِمْ وَهُمْ أُلُوفٌ حَذَرَ ٱلْمَوْتِ فَقَالَ لَهُمُ ٱللَّهُ مُوتُواْ ﴾ [البقرة: ٢٤٣] وفي قوله: ﴿ فَأَنزَلْنَا عَلَى ٱلَّذِينَ ظَلَمُواْ رِجْزًا مِّنَ ٱلسَّمَآءِ ﴾ [البقرة: ٥٩] عن مجالد[4]، عن الشعبي[5]، قال: "الرِّجْزُ إِمَّا الطَّاعُونُ، وَإِمَّا الْبَرَدُ"[6].

٨٢١- وحكى ابن عُزير[7] في الطوفان أنه: الموت الذريع، أي الكثير[8].

٨٢٢- وفي تفسير سعيد بن منصور[9]: عن الحسن[10] في قوله: ﴿ وَمَا نُرْسِلُ بِٱلْـَٔايَـٰتِ إِلَّا تَخْوِيفًا ﴾ [الإسراء: ٥٩] قال: "هو الْمَوْتُ الذَّرِيع"[11].

٨٢٣- وقال الفراء[12]: في قوله: ﴿ فَقَالَ إِنِّي سَقِيمٌ ﴾ [الصافات: ٨٩]: "إِنِّي مَطْعُونٌ

---

(١) الصحابي: عبدالله بن مسعود رضي الله عنه.

(٢) قال محمد عوامة – محقق مصنف ابن أبي شيبة -: مجزري الشيطان: أي لا أقدمهم إلى القتل فيفرح الشيطان بموتهم على الكفر. (١٧/٤٣٧،٤٣٨).

(٣) رواه ابن أبي شيبة في مصنفه برقم (٣٢٧٤٣)، والطبراني في معجمه الكبير برقم (٨٩٥٦)، وعبدالرزاق الصنعاني في مصنفه برقم (١٨٧٠٨)، والشاشي في مسنده برقم (٧٤٦). وقال الهيثمي في مجمع الزوائد (٦/٢٦١): رواه الطبراني، ورجاله رجال الصحيح.

(٤) مُجالد بن سعيد الهمْداني، ليس بالقوي، وقد تغير في آخر عمره. سبقت ترجمته في الحديث رقم (٣٩٣).

(٥) عامر بن شراحيل الشَعبي، ثقة، سبقت ترجمته في الحديث رقم (٧).

(٦) رواه ابن أبي حاتم في تفسيره (١/١٢٠) و(٥/١٥٩٧).

(٧) محمد بن عزير السجستاني العزيري. أبو بكر. بقي إلى حدود الثلاثين وثلاث مائة. الإمام، المفسر، مصنف (غريب القرآن)، كان رجلاً فاضلاً خيراً. رواه عنه: أبو عبدالله بن بطة، وعثمان بن أحمد بن سمعان، وغيرهما. انظر: السير (١٥/٢١٦) (رقم: ٨٠).

(٨) غريب القرآن للسجستاني (ص: ٣٢١).

(٩) سعيد بن منصور بن شعبة الخراساني، صدوق. سبقت ترجمته في الحديث رقم (٣٢).

(١٠) الحسن بن أبي الحسن البصري، ثقة، سبقت ترجمته في الحديث رقم (٤٣).

(١١) لم أقف عليه في التفسير و في السنن له، ولعله في الجزء المفقود –فقد انتهى التفسير إلى سورة الرعد–. ورواه أحمد ابن حنبل في الزهد برقم (١٥١٨) و(١٥٧٩).

(١٢) يحيى بن زياد بن عبدالله الأسدي، مولاهم الكوفي، نزيل بغداد، الفراء النحوي المشهور، صدوق، من التاسعة.

مِنَ الطَّاعُون"[١].

[٣٧٨/ب]

٨٢٤- روى شعبة[٢]، عن حصين[٣]، عن عبدالرحمن بن أبي ليلى[٤]، أن الجارود بن المعلى العبدي[٥] قال: " أَبُو بَكْرٍ خَيْرٌ مِنْ عُمَرَ؟ فَقَالَ آخر: عُمَرُ خَيْرٌ مِنْ أَبِي بَكْرٍ: فَبَلَغَ ذَلِكَ عُمَرَ، فَضَرَبَهُ بِالدِّرَّةِ حَتَّى شَغَرَ[٦] بِرِجْلِهِ؟ وَقَالَ: إِنَّ أَبَا بَكْرٍ صَاحِبُ رَسُولِ اللهِ ﷺ وَكَانَ أَخْيَرَ النَّاسِ فِي كَذَا وَكَذَا – مَنْ قَالَ غَيْرَ ذَلِكَ وَجَبَ عَلَيْهِ حَدُّ الْمُفْتَرِي"[٧].

وهو في السابع من فضائل الصحابة لخيثمة[٨] ولهشيم[٩]، عن حصين[١٠].

قال شيخنا أحمد بن تيمية: بإسناد صحيح عن ابن أبي ليلى[١١].

قلت: رواه في فضائل الصحابة عن محمد بن جعفر[١٢]، عن شعبة.

٨٢٥- وفي فضائل الخلفاء الأربعة لابن زنجويه الأصبهاني[١٣] بإسناد فيه من لا أعرفه، عن الشعبي، قال: قال عمر بن الخطاب: "لَا أُوتى بِأَحَدٍ قَدَّمَنِي عَلَى أَبِي بَكْرٍ إِلَا ضَرَبْتُ عُنُقَهُ"[١٤].

خت. التقريب (رقم: ٧٥٥٢).

(١) معاني القرآن للفراء (٣٨٨/٢).

(٢) شعبة بن الحجاج العتكي، ثقة. سبقت ترجمته في الحديث رقم (٣٠).

(٣) حصين بن عبدالرحمن السلمي، ثقة. سبقت ترجمته في الحديث رقم (١٠٥).

(٤) عبدالرحمن بن أبي ليلى الأنصاري، ثقة. سبقت ترجمته في الحديث رقم (٢٧٥).

(٥) الجارود العبدي، اسمه بشر، واختلف في اسم أبيه، فقيل: المعلى أو العلاء، وقيل: عمرو، صحابي جليل. ت س. التقريب (رقم: ٨٨٣).

(٦) الشغر: الرفع. انظر: النهاية لابن الأثير (٤٨٢/٢)، ولسان العرب (٤١٧/٤).

(٧) رواه ابن حزم الظاهري في المحلى بالآثار (٢٥١/١٢-٢٥٢)، وذكره الذهبي في الكبائر (ص: ١٥٠).

(٨) خيثمة بن سليمان القرشي الأطرابلسي. ثقة. سبقت ترجمته في الحديث رقم (٥٤٠).

(٩) هُشيم بن بشير السلمي، ثقة ثبت، كثير التدليس والإرسال الخفي. سبقت ترجمته في الحديث رقم (٧٣).

(١٠) فضائل الصحابة لخيثمة لم أقف عليه، ولعله مفقود.

(١١) انظر: الصارم المسلول لابن تيمية (ص: ٥٨٥).

(١٢) محمد بن جعفر الهذلي البصري، ثقة صحيح الكتاب، إلا أن فيه غفلة. سبقت ترجمته في الحديث رقم (٣٠).

(١٣) أحمد بن محمد بن أحمد بن زنجويه، المزكي. أبو الحسن. مات سنة: (٤٢٣هـ) روى عن: أبي بكر القباب، وله رحلة إلى العراق وفهم. انظر: تاريخ الإسلام (٣٨٧/٩) (رقم: ٩١).

(١٤) لم أقف عليه.

٨٢٦- وفي السابع من حديث سفيان بن عيينة[١]، عن مطرف بن طريف[٢]، عن الشعبي قال: كان عمر بن الخطاب: إذا بعث عاملاً كتب ماله، وقال: "مَنْ سَمِعْتُهُ يُفَضِلُنِي عَلَى أَبِي بَكْرٍ ﷺ جَلّدْتُه أربعين جَلْدَةً"[٣].

٨٢٧- وروى حجاج بن دينار[٤]، عن أبي معشر[٥]، عن إبراهيم[٦]، عن علقمة[٧]، قال: سمعت عليًا يقول: "بَلَغَنِي أَنْ قَوْمًا يُفَضِلُونَنِي عَلَى أَبِي بَكْرٍ وَعُمَر، مَنْ قَالَ شَيْئًا مِنْ هَذَا فَهُو مُفْتَرٍ، عَلَيْهِ مَا عَلَى الْمُفْتَرِي". رواه أبو نعيم الأصبهاني في فضائل الخلفاء[٨].

٨٢٨- وعن أبي عُبيدة[٩]، عن الحكم بن جَحْل[١٠]، أن عليًّا قال: "لَا أُوتِي بِرَجُلٍ فَضَّلَنِي عَلَى أَبِي بَكْرٍ وَعُمَرَ إِلَّا جَلَدْتُهُ حَدَّ الْمُفْتَرِي"[١١].

ذكره الذهبي في الكبائر[١٢]، وهو عندنا في فضائل الخلفاء الأربعة لأبي الحسن بن زنجوية، والرابع من فضائل الصحابة لخيثمة بن سليمان.

وقد أدخل الحكم بن جحل، بينه وبين علي، حجر العددي[١٣] في حديث آخر.

٨٢٩- وفي فضائل الصحابة لأسد بن موسى[١٤]، ثنا سفيان، عن مطرف، عن

---

(١) سفيان بن عيينة الهلالي، ثقة. سبقت ترجمته في الحديث رقم (٩٢).

(٢) مُطَرِّف بن طريف الكوفي، أبو بكر أو أبو عبدالرحمن، ثقة فاضل، من صغار السادسة. ع. التقريب (رقم: ٦٧٠٥).

(٣) ذكره ابن كثير في مسند الفاروق (٥٢٢/٢) من طريق: حنبل بن اسحاق، عن إبراهيم بن محمد، عن سفيان، عن مطرف، عن الشعبي. وقال: إسناده جيد.

(٤) حجاج بن دينار الواسطي، لا بأس به، وله ذكر في مقدمة مسلم، من السابعة. ٤. التقريب (رقم: ١١٢٥).

(٥) زياد بن كليب الحنظلي، أبو معشر الكوفي، ثقة، من السادسة. م د ت س. التقريب (رقم: ٢٠٩٦).

(٦) إبراهيم بن يزيد بن قيس بن الأسود النخعي، ثقة. سبقت ترجمته في الحديث رقم (٣٥٤).

(٧) علقمة بن قيس بن عبدالله النخعي الكوفي، ثقة ثبت. سبقت ترجمته في الحديث رقم (٣٥٤).

(٨) رواه أبو نعيم الأصبهاني في فضائل الخلفاء الراشدين (ص: ١٤٠) برقم (١٦٩) بنحوه.

(٩) أمية بن الحكم بن حجل الأزدي. أبو عبيدة. روى عن: الحكم بن حجل. وروى عنه: ابنه مهجع. قال الذهبي: لا يعرف. انظر: الكنى والأسماء للإمام مسلم (٥٩١/١) (رقم: ٢٤١٢)، وميزان الاعتدال (٢٧٥/١) (رقم: ١٠٢٨).

(١٠) الحكم بن جَحْل الأزدي البصري، ثقة، من السادسة. ت. التقريب (رقم: ١٤٤٠).

(١١) رواه أحمد بن حنبل في فضائل الصحابة برقم (٤٩) و(٣٨٧)، وابن أبي عاصم في السنة برقم (١٢١٩)، والبيهقي في الاعتقاد (ص: ٣٥٨) بنحوه.

(١٢) ذكره الذهبي في الكبائر (ص:١٥٠).

(١٣) حجر العدوي، قيل: هو حجية بن عدي، والا فمجهول، من الثالثة. ت. التقريب (رقم: ١١٤٦).

(١٤) أسد بن موسى الأموي، أسد السنة، صدوق يغرب، وفيه نصب. سبقت ترجمته في الحديث رقم (٢٧٨).

الشعبي قال: قال عمر: "لَا أَسْمَعَنّ أَحَداً يُفَضِلُنِي عَلَى أَبِي بَكْر إِلّا جَلَدْتُهُ أَرْبَعِينَ جَلْدَة"(١).

[٣٧٩/أ]

٨٣٠- وفي الخامس من فضائل الصحابة لخيثمة، عن عبدالرحمن بن أبي الزناد(٢)، عن أبيه(٣)، أقبل رجل يتخلص الناس حتى وقف على علي بن أبي طالب فقال: يا أمير المؤمنين ما بال المهاجرين والأنصار قدَّموا أبا بكر وأنت أوفى منه منقبة، وأقدم منه سلما، وأسبق سابقة، قال: إن كنت قرشيًا فأحسبك من عائذة(٤)، قال: نعم، قال: لولا أن المؤمن عائذ الله لقتلتك ولأخلص إليك روعة حصدًا، ويحك إن أبا بكر سبقني إلى أربع.." الحديث. وفيه: "ويحك إن الله ذم الناس كلهم ومدح أبا بكر، فقال: ﴿ إِلَّا تَنصُرُوهُ فَقَدْ نَصَرَهُ ٱللَّهُ إِذْ أَخْرَجَهُ ٱلَّذِينَ كَفَرُوا۟ ثَانِىَ ٱثْنَيْنِ إِذْ هُمَا فِى ٱلْغَارِ إِذْ يَقُولُ لِصَٰحِبِهِۦ لَا تَحْزَنْ إِنَّ ٱللَّهَ مَعَنَا ﴾ [التوبة: ٤٠](٥).

٨٣١- وروى خيثمة في الجزء السابع من فضائل الصحابة بإسناده عن زياد بن علاقة(٦) قال: رأى عمر بن الخطاب رجلًا يتصدق عام الرمادة(٧)، فقال الرجل: "إن هذا لخير هذه الأمة بعد نبيها:، قال: فجعل عمر يضرب الرجل بالدرة، ويقول: "كذب الآخر، لأبو بكر خير مني ومن أبي، ومنك ومن أبيك"(٨).

٨٣٢- وفي جزء أبي بكر الأدمي(٩)،

---

(١) لم أقف عليه.

(٢) عبدالرحمن بن أبي الزناد عبدالله بن ذكوان المدني، مولى قريش، صدوق تغير حفظه لما قدم بغداد، وكان فقيهًا، من السابعة. خت م ٤. التقريب (رقم: ٣٨٦١).

(٣) عبدالله بن ذكوان القرشي، ثقة، سبقت ترجمته في الحديث رقم (١٢٨).

(٤) عائذة قريش. نسبوا إلى أمهم عائذة بنت الخمس بن قحافة بن خثعم. انظر: معجم الشعراء للمرزباني(ص: ٢٥٠)

(٥) رواه ابن عساكر في تاريخ دمشق (٣٠/ ٢٩١)، وذكره المتقي الهندي في كنز العمال(٥١٤/١٢) عن خيثمة.

(٦) زياد بن عِلاقة الثعلبي، ثقة رمي بالنصب. سبقت ترجمته في الحديث رقم (٧٣٤).

(٧) لما صدر الناس عن الحج سنة ثماني عشرة، أصاب الناس جهد شديد، وأجدبت البلاد، وهلكت الماشية، وجاع الناس وهلكوا. سمي ذلك العام عام الرمادة، لأن الأرض كلها صارت سوداء فشبهت بالرماد، وكانت تسعة أشهر. انظر: الطبقات الكبرى لابن سعد (٣١٠/٣).

(٨) رواه ابن عساكر في تاريخ دمشق (٣٤٠/٣٠).

(٩) أحمد بن محمد بن إسماعيل الأدمي المقرئ المعروف بالحمزي. أبو بكر. مات سنة: (٣٢٧هـ). سمع من: الحسن ابن

عن شِباك[١] بلغ عليٌ أن ابن السوداء ينتقص أبا بكر وعمر فدعا به، ودعا بالسيف أو قال: فهم بقتله، فكُلم فيه، فقال: "لا يُساكنني ببلد أنا فيه"، قال: فسيره إلى المدائن[٢].

[٣٧٩/ب]

٨٣٣- قال أبو جعفر محمد بن عاصم الثقفي الأصبهاني[٣] في جزءه المشهور سماعنا حدثنا أبو أسامة[٤]، عن سفيان بن عيينة، عن خلف بن حوشب[٥]، عن سعيد بن عبدالرحمن ابن أبزى[٦]، قال: "قلت لأبي[٧]: ما تقول في رجل سب أبا بكر؟، قال: يقتل، قلت: سب عمر، قال: يقتل"[٨][٩].

رواه يعقوب بن شيبة[١٠] في الجزء التاسع من أخبار أبي بكر الصديق: عن أحمد بن

عرفة، والفضل بن سهل الأعرج. وروى عنه: الدارقطني، وابن شاهين. وحمل الناس عنه لضبطه وزهده وخيره، وكان صالحاً ثقة عالماً. انظر: تاريخ الإسلام (٥٢٩/٧) (رقم: ٣١٩). ولم أقف على جزئه.

(١) شِباك الضبي الكوفي الأعمى، ثقة، له ذكر في صحيح مسلم، وكان يدلس، من السادسة. د س ق. التقريب (رقم: ٢٧٣٤).

(٢) رواه اللالكائي في شرح أصول الاعتقاد برقم (٢٣٧٩).

(٣) محمد بن عاصم بن عبدالله الثقفي، مولاهم الأصبهاني،. أبو جعفر. مات سنة: (٢٦٢هـ). سمع: سفيان بن عيينة، وعبدة بن سليمان، وغيرهما. حدث عنه: أحمد بن علي بن الجارود، ومحمد بن يحيى بن منده، وغيرهما. القدوة العابد الصادق الإمام، روي عن إبراهيم بن أورمة، قال: ما رأيت مثل محمد بن عاصم،... يعني: في التقوى والفضل. انظر: السير (٣٧٧/١٢) (رقم: ١٦١).

(٤) حماد بن أسامة القرشي، ثقة ثبت ربما دلس. سبقت ترجمته في الحديث رقم (٤٣٣).

(٥) خلف بن حوشب الكوفي، ثقة، من السادسة. خت عس. التقريب (رقم: ١٧٢٨).

(٦) سعيد بن عبدالرحمن بن أبزى الخزاعي، مولاهم الكوفي، ثقة، من الثالثة. ع. التقريب (رقم: ٢٣٤٦).

(٧) عبدالرحمن بن أَبْزى الخزاعي مولاهم، صحابي صغير، وكان في عهد عمر رجلا، وكان على خراسان لعلي. ع. التقريب (رقم: ٣٧٩٤).

(٨) رواه أبو بكر الدينوري في المجالسة وجواهر العلم برقم (٣٥٤٩)، واللالكائي في شرح أصول الاعتقاد (٢٣٧٩)، وابن راهويه في مسنده برقم (١٣٣٤)، وذكره أبو بكر الخلال في السنة برقم (٣٠٤)، بنحوه.

(٩) حرمة سب الصحابة -رضي الله تعالى عنهم- مما لا ينبغي أن يتنازع فيه اثنان. وأطلق غير واحد القول بكفر مرتكب ذلك لما فيه من إنكار ما قام الإجماع عليه قبل ظهور المخالف من فضلهم وشرفهم، ومصادمة المتواتر من الكتاب والسنة القائلين على أن لهم الزلفى من ربهم. ومن هنا كفر من كفر الرافضة. انظر: الأجوبة العراقية للألوسي (ص: ٤٨).

(١٠) يعقوب بن شيبة بن الصلت السدوسي. صاحب (المسند الكبير).

يونس(١)، عن القداح(٢)، عن سفيان بن عيينة(٣).

٨٣٤- حدثنا عبدالله(٤)، ثنا أبو داود المباركي سليمان بن محمد(٥)، ثنا أبو شهاب(٦)، عن ابن أبي ليلى(٧)، عن عبدالكريم(٨)، عن عبدالله بن الحارث بن نوفل(٩)، عن ابن عباس، عن علي قال: ((نَهَانِي رَسُولُ اللهِ ﷺ عَنْ خَاتَمِ الذَّهَبِ، وَعَنْ لُبْسِ الْحَمْرَاءِ(١٠)، وَعَنِ الْقِرَاءَةِ فِي الرُّكُوعِ، وَالسُّجُودِ(١١)))(١٢).

[٣٨٠/أ]

٨٣٥- عن أبي الطفيل(١٣)، عن علي قال: "تَفْتَرِقُ هَذِهِ الْأُمَّةُ عَلَى ثَلَاثَةٍ وَسَبْعِينَ فِرْقَةً شَرُّهَا فِرْقَةٌ يَنْتَحِلُونَ حُبَنا". سُئل عنه الدارقطني في العلل، فقال: يرويه محمد بن سوقة(١٤)،

---

(١) أحمد بن عبدالله بن يونس بن عبدالله بن قيس التميمي اليربوعي الكوفي، ثقة حافظ، من كبار العاشرة. ع. التقريب (رقم: ٦٣).

(٢) سعيد بن سالم القداح، أبو عثمان المكي، أصله من خراسان أو الكوفة، صدوق، يهم ورمي بالإرجاء، وكان فقيها، من كبار التاسعة. د س. التقريب (رقم: ٢٣١٥).

(٣) لم أقف من مسنده إلا على الجزء العاشر.

(٤) عبدالله بن أحمد بن محمد بن حنبل الشيباني، ولد الامام، ثقة. سبقت ترجمته في الحديث رقم (٧٣).

(٥) سليمان بن داود المباركي، ويقال: سليمان بن محمد وهو أقوى، أبو داود الواسطي، صدوق، من العاشرة. م س. التقريب (رقم: ٢٥٥٧).

(٦) عبد ربه بن نافع الكناني، صدوق يهم. سبقت ترجمته في الحديث رقم (٥٣٩).

(٧) محمد بن عبدالرحمن بن أبي ليلى الأنصاري، صدوق، سيء الحفظ جدا، سبقت ترجمته في الحديث رقم (٢٦٤).

(٨) عبدالكريم بن أبي المخارق، أبو أمية المعلم البصري، نزيل مكة، واسم أبيه: قيس، وقيل: طارق، ضعيف، من السادسة، ... خ م ل ت س ق. التقريب (رقم: ٤١٥٦).

(٩) عبدالله بن الحارث الهاشمي، قال ابن عبد البر: أجمعوا على ثقته. سبقت ترجمته في الحديث رقم (٣٧٠).

(١٠) قال شعيب الأرنؤوط -محقق مسند أحمد- (١٩٨/٢): ويشبه أن يكون نهيه عن لبس الحمراء معناه النهي عن المعصفر.

(١١) كتب المصنف في الحاشية: نقل من المسند.

(١٢) رواه أحمد في مسنده برقم (٨٢٩)، و(٩٣٩) بلفظه. قال شعيب الأرنؤوط -محقق مسنده- (١٩٨/٢): حسن لغيره، وهذا إسناد ضعيف لضعف محمد بن عبدالرحمن بن أبي ليلى وعبدالكريم -وهو ابن أبي المخارق-، لكن الحديث يَصح مِن طريق أخرى.

(١٣) عامر بن واثلة بن عبدالله بن عمرو بن جحش الليثي. سبقت ترجمته في الحديث رقم (٧٤٨).

(١٤) محمد بن سُوقة الغَنوي، أبو بكر الكوفي العابد، ثقة مرضي، من الخامسة. ع. التقريب (رقم: ٥٩٤٢).

واختلف عنه فرواه محمد بن عبيد الله الفَزَارِيّ[1]، وعبدالله بن بكير الغَنَوي[2]، عن محمد بن سُوقة، عن أبي الطفيل، عن علي[3].

وقال أبو معاوية الضرير[4]: عن محمد بن سوقة، عن حبيب بن أبي ثابت[5] مرسلاً عن علي[6].

ورواه أبو نعيم[7] بن يحيى السعيدي الكوفي[8] -ثقة، له كتاب مصنف في القراءات، وله عن مسعر نسخة-، عن محمد بن سوقة، قال: قال علي ، ولم يذكر بينهما أحدًا[9].

٨٣٦- قول عبدالله بن مصعب[10] -والد مصعب بن عبدالله الزبيري-، قَالَ لِي أَمِيرُ الْمُؤْمِنِينَ[11]: "يَا أَبَا بَكْرٍ مَا تَقُولُ فِي الَّذِينَ يَشْتُمُونَ أَصْحَابَ رَسُولِ اللَّهِ ﷺ؟، فَقُلْتُ: زَنَادِقَةٌ يَا أَمِيرَ الْمُؤْمِنِينَ، قَالَ: مَاعَلِمْتُ أَحَدًا قَالَ هَذَا غَيْرَكَ، فَكَيْفَ ذَلِكَ؟، قُلْتُ: إِنَّمَا هُمْ قَوْمٌ أرادوا

---

(١) محمد بن عبيد الله بن أبي سليمان العَرْزَمي الفزاري، أبو عبدالرحمن الكوفي، متروك، من السادسة. ت ق. التقريب (رقم: ٦١٠٨).

(٢) عبدالله بن بكير الغنوي الكوفي. روى عن: محمد بن سوقة، وحكيم بن جبير. روى عنه: أبو نعيم. قال أبو حاتم: كان من عتق الشيعة. وقال الساجي: من أهل الصدق، وليس بقوي. وذكر له ابن عدي مناكير. انظر: ميزان الاعتدال (٣٩٩/٢) (رقم: ٤٢٣٣)، والثقات (٣٣٥/٨) (رقم: ١٣٧٤٢).

(٣) رواه أبو نعيم الأصبهاني في الحلية (٨/٥) من طريق: عبدالله بن بكير، به. وقال: "ورواه ابن سلمة الحراني عن محمد ابن عبدالله الفزاري، عن محمد بن سوقة، نحوه".

(٤) محمد بن خازم الضرير الكوفي، عمي وهو صغير، ثقة. سبقت ترجمته في الحديث رقم (٢٢).

(٥) حبيب بن أبي ثابت قيس، الكوفي، ثقة. سبقت ترجمته في الحديث رقم (٨٠٦).

(٦) رواه الأجري في الشريعة برقم (١٨٦٠) و(٢٠١١).

(٧) ذكر الدارقطني في العلل اسمه: (نعيم).

(٨) نعيم بن يحيى السعيدي، الكوفي. يروي عن: الأعمش، روى عنه: أحمد بن عبدالله بن يونس. قال الدارقطني: ثقة. انظر: موسوعة أقوال أبي الحسن الدارقطني في رجال الحديث وعلله (٦٨٤/٢) (رقم:٣٧٠١)، والثقات (٥٣٧/٧) (رقم: ١١٣٤٨).

(٩) انظر: العلل للدارقطني (١٨٨/٤). وقوله: (واختلف عنه فرواه محمد بن عبيد الله الفزاري، وعبدالله بن بكير الغنوي، عن محمد بن سوقة، عن أبي الطفيل، عن علي.) لم أقف عليها في المطبوع منه.

(١٠) عبدالله بن مصعب بن ثابت الأسدي الزبيري. أبو بكر. مات سنة: (١٨٤هـ) روى عن: موسى بن عقبة، وهشام ابن عروة، وغيرهما. وروى عنه: ابنه مصعب، وهشام بن يوسف، وغيرهما. الأمير الكبير، كان فصيحا، مفوها، وافر الجلالة، محمود الولاية، كان يحبه المهدي، ويحترمه. جمع له الرشيد مع اليمن إمرة المدينة. وقد لينه: ابن معين. انظر: السير (٥١٧/٨) (رقم:١٧٣).

(١١) أي: المهدي بالله محمد بن عبدالله ثالث خلفاء الدولة العباسية.

رَسُولُ اللَّهِ ﷺ فَلَمْ يَجِدُوا أَحَدًا مِنَ الأُمَّةِ يُتَابِعُهُمْ عَلَى ذَلِكَ فِيهِ، فَشَتَمُوا أصحابه، مَا أَقْبَحَ بِالرَّجُلِ أَنْ يَصْحَبَ صَحَابَةَ السُّوءِ، فَكَأَنَّهُمْ قَالُوا: رَسُولُ اللَّهِ صَحِبَ صَحَابَةَ السُّوءِ، فَقَالَ لِي: مَا أَرَى الأَمْرَ إِلا كَمَا قُلْتَ". في جزء الحسن بن رشيق[(١)].

[٣٨٠/ب]

٨٣٧- حديث سليم بن عامر[(٢)]، عن أبي أمامة، عن النبي ﷺ: ((بَيْنَا أَنَا نَائِمٌ إِذْ أَتَانِي رَجُلَانِ، فَأَخَذَا بِضَبْعَيَّ[(٣)]، فَأَتَيَا بِي جَبَلًا.. الحديث. وفيه: فَإِذَا أَنَا بِقَوْمٍ مُعَلَّقِينَ بِعَرَاقِيبِهِمْ مُشَقَّقَةٍ أَشْدَاقُهُمْ[(٤)] تَسِيلُ أَشْدَاقُهُمْ دَمًا، فَقُلْتُ: مَنْ هَؤُلَاءِ؟ قِيلَ: هَؤُلَاءِ الَّذِينَ يُفْطِرُونَ قَبْلَ تَحِلَّةِ صَوْمِهِمْ، ثُمَّ انْطَلَقَ بِي، فَإِذَا بِقَوْمٍ أَشَدُّ شَيْءً انْتِفَاخًا، وَأَنْتَنَهُ رِيحًا، وَأَسْوَأَهُ مَنْظَرًا، قُلْتُ: مَنْ هَؤُلَاءِ، قِيلَ: الزَّانُونَ وَالزَّوَانِي، ثُمَّ انْطَلَقَ بِي، فَإِذَا بِنِسَاءٍ تَنْهَشُ ثَدْيَهُنَّ الْحَيَّاتُ، قُلْتُ: مَا بَالُ هَؤُلَاءِ؟ قِيلَ: هَؤُلَاءِ اللَّاتِي يَمْنَعْنَ أَوْلَادَهُنَّ أَلْبَانَهُنَّ)) الحديث. رواه أبو حاتم بن حبان في صحيحه[(٥)].

٨٣٨- حديث سعيد بن أبي سعيد المقبري[(٦)]، عن أبي هريرة مرفوعًا: ((رُبَّ قَائِمٍ حَظُّهُ مِنْ قِيَامِهِ السَّهَرُ، وَرُبَّ صَائِمٍ حَظُّهُ مِنْ صِيَامِهِ الْجُوعُ وَالْعَطَشُ))[(٧)]. في الثالث من معجم

---

(١) الحسن بن رشيق العسكري المصري. أبو محمد (٢٨٣-٣٧٠هـ) سمع من: أحمد بن حماد زغبة، وأبي عبدالرحمن النسائي فأكثر، وغيرهما. حدث عنه: الدارقطني، ويحيى بن علي الطحان، وغيرهما. الإمام، المحدث، الصادق، مسند مصر ومحدثها في زمانه. قال يحيى بن الطحان: روى عن خلق لا أستطيع ذكرهم، ما رأيت عالما أكثر حديثا منه. انظر: السير (٢٨٠/١٦) (رقم: ١٩٧). ورواه الحسن بن رشيق العسكري في جزئه برقم (٩٧).

(٢) سليم بن عامر الكلاعي، الحمصي، ثقة. سبقت ترجمته في الحديث رقم (٤٤٠).

(٣) الضبع بسكون الباء: وسط العضد. وقيل هو ما تحت الإبط. انظر: النهاية لابن الأثير (٧٣/٣).

(٤) الأشداق جوانب الفم. انظر: النهاية لابن الأثير (٤٥٣/٢).

(٥) رواه ابن حبان في صحيحه برقم (٧٤٩١). ورواه ابن خزيمة في صحيحه برقم (١٩٨٦)، والنسائي في سننه الكبرى برقم (٣٢٧٣)، والخرائطي في اعتلال القلوب برقم (١٦٥)، وفي مساوئ الأخلاق برقم (٤٥٨)، والطبراني في معجمه الكبير برقم (٧٦٦٧)، وفي مسند الشاميين برقم (٥٧٧)، والحاكم في المستدرك برقم (١٥٦٨) و(٢٨٣٧)، والبيهقي في إثبات عذاب القبر برقم (٩٨)، وفي السنن الكبرى برقم (٨٠٠٦)، وفي فضائل الأوقات برقم (١٤٠) بنحوه. وقال الحاكم في المستدرك (٥٩٥/١): هذا حديث صحيح على شرط مسلم، ولم يخرجاه. وذكره الألباني في الصحيحة (٧/ ١٦٦٩).

(٦) سعيد بن أبي سعيد كيسان المقبري، ، ثقة. سبقت ترجمته في الحديث رقم (٥٠١).

(٧) رواه أحمد في مسنده برقم (٨٨٥٦). وصححه الألباني في صحيح الجامع الصغير (٦٥٦/١).

الحداد[1]، رواه النسائي مرفوعًا وموقوفًا[2]. وابن ماجه[3].

٨٣٩- في صحيح أبي حاتم ابن حبان: أنا أبو يعلى، ثنا بشر بن الوليد[4]، ثنا شريك[5]، عن سماك[6]، عن عبدالرحمن بن عبدالله بن مسعود[7]، عن أبيه، عن النبي ﷺ قال: ((مَا ظَهَرَ فِي قَوْمٍ الرِّبَا وَالزِّنَى، إِلَّا أَحَلُوا بِأَنْفُسِهِمْ عِقَابَ اللهِ جَلَّا وَعَلَا))[8].

٨٤٠- حديث شداد بن أوس[9]: ((مَنْ صَلَّى يُرَائِي فَقَدْ أَشْرَكَ، وَمَنْ صَامَ يُرَائِي فَقَدْ أَشْرَكَ، وَمَنْ تَصَدَّقَ يُرَائِي فَقَدْ أَشْرَكَ))[10][11]. في الثالث من معجم الحداد[12].

٨٤١- حديث أبي العالية[13]، عن أبي بن كعب مرفوعًا: ((بَشِّرْ هَذِهِ الْأُمَّةَ بِالنَّصْرِ وَالسَّنَاءِ[14] وَالتَّمْكِينِ فَمَنْ عَمِلَ مِنْهُمْ عَمَلَ الْآخِرَةِ لِلدُّنْيَا لَمْ يَكُنْ لَهُ فِي الْآخِرَةِ نصيب))[1][2].

---

(١) لم أقف عليه في معجم مشايخه -مخطوط-.

(٢) رواه النسائي في سننه الكبرى برقم (٣٢٣٦) و(٣٢٣٧) مرفوعاً، وبرقم (٣٢٣٨) و(٣٣١٩) موقوفاً.

(٣) رواه ابن ماجه في سننه برقم (١٦٩٠) بنحوه.

(٤) بشر بن الوليد بن خالد الكندي، الحنفي. أبو الوليد (١٥٠-٢٣٨هـ). سمع من: مالك بن أنس، وحماد بن زيد، وغيرهما. حدث عنه: أبو القاسم البغوي، وأبو يعلى الموصلي، وغيرهما. الإمام، المحدث، الصادق، قاضي العراق، وكان حسن المذهب، واسع الفقه، كثير العلم، صاحب حديث، وديانة، وتعبد. قال أبو عبدالرحمن السلمي: سألت أبا الحسن الدارقطني، عن بشر بن الوليد، فقال: ثقة. انظر: السير (٦٧٣/١٠) (رقم: ٢٤٩).

(٥) شريك بن عبدالله النخعي الكوفي، صدوق، يخطئ كثيراً ، سبقت ترجمته في الحديث رقم (٢٨).

(٦) سِماك بن حرب الذهلي البكري الكوفي، صدوق. سبقت ترجمته في الحديث رقم (٤٣٢).

(٧) عبدالرحمن بن عبدالله بن مسعود الهذلي الكوفي، ثقة. سبقت ترجمته في الحديث رقم (٥٨١).

(٨) رواه ابن حبان في صحيحه برقم (٤٤١٠)، وأحمد في مسنده برقم (٣٨٠٩). وقال الألباني في التعليقات الحسان على صحيح ابن حبان (٤١٦/٦): حسن لغيره.

(٩) شداد بن أوس بن ثابت الأنصاري، أبو يعلي، صحابي. سبقت ترجمته في الحديث رقم (١١١).

(١٠) رواه أحمد في مسنده برقم (١٧١٤٠) مُطولاً. والبزار في مسنده برقم (٣٤٨٢)، والطبراني في معجمه الكبير برقم (٧١٣٩)، والبيهقي في شعب الإيمان برقم (٦٤٢٧)، والشجري في ترتيب الأمالي الخميسية برقم (٢٥٥٦) من طريق: عبدالحميد بن بهرام، عن شهر بن حوشب، عن عبدالرحمن بن غنم، عنه. وقال الهيثمي في مجمع الزوائد (١٠/ ٢٢١): وفيه شهر بن حوشب، وضعفه أحمد وغيره، وضعفه غير واحد، وبقية رجاله ثقات.

(١١) قال البزار في مسنده (٤٠٨/٨): "من صلى يرائي فقد أشرك، ومن صام يرائي فقد أشرك"، يقول: الصلاة لله فإذا، رأيا بها غيره فقد أشرك في عمله الذي هو لله غيره، وهكذا الصوم إنما هو لله فإذا رأيا به إنسانا فكأنه جعل العمل لله وللإنسان لا الشرك بالله.

(١٢) لم أقف عليه في معجم مشايخه -مخطوط-.

(١٣) رُفيع بن مهران، الرياحي، ثقة، كثير الإرسال. سبقت ترجمته في الحديث رقم (٣٥٣).

(١٤) قوله: "بالسَّناء"، أي: بارتفاع المَنْزِلة والقَدْر عند الله تعالى، من سَنَى يَسْنَى سناءً، أي: ارتفع. انظر: النهاية لابن

نصيب))[١][٢]. رواه أبو حاتم ابن حبان[٣].

٨٤٢- حديث أبي عتبة الحمصي[٤]: ((مَنْ قَرَأَ الْقُرْآنَ كَانَ حَقًّا عَلَى اللهِ أَنْ لَا تَطْعَمَهُ النَّارُ، مَا لَمْ يَأْكُلْ بِهِ، مَا لَمْ يُرَائِي بِهِ، مَا لَمْ يَدَعْهُ إِلَى غَيْرِهِ))[٥]. في الثالث من معجم أبي علي الحداد[٦].

٨٤٣- قال سعيد بن منصور: حدثنا حُجر بن الحارث الغساني[٧] -من أهل الرملة-، عن عبدالله بن عوف الطائي[٨] وكان عاملًا لعمر بن عبدالعزيز على الرملة، أنه شهد عبدالملك ابن مروان قال لبشير بن عقربة الجهني[٩] -يوم قتل عمرو بن سعيد-: يا أبا اليمان إني قد احتجت اليوم إلى كلامك فتكلم، فقال: سمعت من رسول الله ﷺ يقول: ((مَنْ قَامَ بِخُطْبَةٍ لَا يَلْتَمِسُ بِهَا إِلَّا رِيَاءً وَسُمْعَةً، وَقَّفَهُ اللهُ يَوْمَ الْقِيَامَةِ، مَوْقِفَ رِيَاءٍ وَسُمْعَةٍ))[١٠].

الأثير (٢/٤١٤).

(١) رواه أحمد في مسنده برقم (٢١٢٢٠) و(٢١٢٢١) و(٢١٢٢٢) و(٢١٢٢٣) و(٢١٢٢٤). وقال الهيثمي في مجمع الزوائد (١٠/٢٢٠): رجال أحمد رجال الصحيح. وقال الألباني في التعليقات الحسان على صحيح ابن حبان (١/٤١٥): حسن صحيح.

(٢) سائر الأعمال صلاحها وفسادها بحسب النية الباعثة عليها، وقد ورد الوعيد على العمل لغير الله عموماً.

(٣) رواه ابن حبان في صحيحه برقم (٤٠٥).

(٤) ضمرة بن حبيب بن صهيب الزُبيدي، ثقة. سبقت ترجمته في الحديث رقم (١٨٤).

(٥) رواه الشجري في ترتيب الأمالي الخميسية برقم (٤١٤).

(٦) لم أقف عليه في معجم مشايخه -مخطوط-.

(٧) حجر بن الحارث الغساني الرملي. أبو خلف. روى عن: عبدالله بن عوف، روى عنه: سعيد بن منصور، ومحمد ابن المبارك الصوري، وغيرهما. انظر: الثقات (٨/٢١٢) (رقم: ١٣٠٥٣)، والجرح والتعديل (٣/٢٦٧) (رقم:١١٩٣).

(٨) عبدالله بن عوف الكناني الشامي. أبو القاسم. مات ما بين سنتي: (١٠١-١١٠هـ) روى عن: بشير بن عقربة، وكعب الأحبار، وغيرهما. وروى عنه: الزهري، وحجر بن الحارث، وغيرهما. رأى عثمان رضي الله عنه، وقد ولي خراج فلسطين لعمر بن عبدالعزيز. انظر: تاريخ الإسلام (٣/٨٠) (رقم: ١٢١).

(٩) بشير بن عقربة الجهني ويقال الكناني، وقيل: اسمه بشر. أبو اليمان. ويعرف بالفلسطيني له صحبة، ولأبيه عقربة صحبة، قتل أبوه عقربة مع رسول الله ﷺ في بعض غزواته. انظر: الاستيعاب في معرفة الأصحاب (١/١٧٥) (رقم: ٢٠٣)، وأسد الغابة (١/٤٠١) (رقم: ٤٦٥).

(١٠) رواه سعيد بن منصور في التفسير من سننه (١/٢١٧)، وأحمد في مسنده برقم (١٦٠٧٣). قال الهيثمي في مجمع الزوائد (٢/١٩١): ورجاله موثقون. وقال شعيب الأرنؤوط -محقق مسند أحمد- (٢٥/٤٧٥): إسناده حسن.

قول الله: ﴿تَحِلَّةَ أَيْمَـٰنِكُمْ﴾ [التحريم: ٢] أي الكفارة. ذكره ابن قتيبة[١].

٨٤٤- قال أبو بكر أحمد بن هارون بن روح البرديجي[٢]: حدثنا محمد بن إسحاق يعني الصاغاني[٣]، ثنا الحسن بن موسى الأشيب[٤]، ثنا أيوب بن عتبة،[٥] عن طيسلة[٦]، عن ابن عمر، عن النبي ﷺ قال: ((الْكَبَائِرُ سَبْعٌ: الشِّرْكُ بِاللَّهِ، وَعُقُوقُ الْوَالِدَيْنِ، وَالزِّنَا، وَالسِّحْرُ، وَالْفِرَارُ مِنَ الزَّحْفِ، وَأَكْلُ الرِّبَا، وَأَكْلُ مَالِ الْيَتِيمِ))[٧].

قال: وقد رواه يحيى بن أبي كثير[٨]، وزياد بن مخراق[٩]، عن طيسلة، عن ابن عمر موقوفًا. قال: وطيسلة هو طيسلة بن علي ومياس لقب له[١٠].

قال محمد بن نصر المروزي: وقالت طائفة أخرى: لا بل كل نفع حرام مما قد نهى عنه النبي ﷺ فهو مستحق لاسم الربا. قال: فأما من زعم أنه لا ربا إلا في الأشياء الستة التي سماها النبي ﷺ فقط. فإن هذا قول خلاف ما جاءت به الأخبار عن السلف، وخلاف ما أجمع عليه أهل الفتوى من علماء أهل الأمصار، ولا يعلم أحداً من السلف ذهب إليه، وروايتهم عن

---

(١) غريب القرآن لابن قتيبة (ص: ٤٧٢).

(٢) أحمد بن هارون بن روح البرديجي، البرذعي. أبو بكر. مات سنة: (٣٠١هـ) حدث عن: أبي سعيد الأشج، وبحر بن نصر الخولاني، وغيرهما. حدث عنه: أبو بكر الشافعي، وأبو أحمد بن عدي، وغيرهما. الإمام، الحافظ، الحجة، جمع وصنف، وبرع في علم الأثر. قال حمزة السهمي: سألت الدارقطني عن أبي بكر البرديجي، فقال: ثقة، مأمون، جبل. وقال الخطيب: كان ثقة فاضلاً فهماً، حافظاً. انظر: السير (١٤/١٢٢،١٢٣) (رقم: ٦٦)

(٣) محمد بن إسحاق الصَغاني، ثقة، ثبت. سبقت ترجمته في الحديث رقم (٢١٢).

(٤) الحسن بن موسى الأشيب، ثقة. سبقت ترجمته في الحديث رقم (٤٠).

(٥) أيوب بن عتبة اليمامي، أبو يحيى، القاضي من بني قيس بن ثعلبة، ضعيف، من السادسة. ق. التقريب (رقم: ٦١٩).

(٦) طَيْسَلة بن علي البهدلي اليمامي، مقبول، من الثالثة، قال البرديجي: هو ابن مياس وهو لقب علي. بخ ل. التقريب (رقم: ٣٠٥٠).

(٧) رواه الخطيب البغدادي في الكفاية (ص: ١٠٤).

(٨) يحيى بن أبي كثير الطائي، ثقة، ثبت، لكنه يدلس ويرسل. سبقت ترجمته في الحديث رقم (٢٤٠).

(٩) زياد بن مِخْراق المزني، مولاهم أبو الحارث البصري، ثقة، من الخامسة. بخ د. التقريب (رقم: ٢٠٩٨).

(١٠) رواه البرديجي في من روى عن النبي من الصحابة في الكبائر برقم (٩). قال محمد بن تركي التركي- المحقق -: إسناده ضعيف. وقد اختلف على طيسلة، وأيوب بن عتبة في هذا الحديث: فرواه أكثر من ثقة، عن أَيُّوبُ بْنُ عُتْبَةَ، عَنْ طَيْسَلَةَ، عَنِ ابْنِ عمر، مرفوعاً.... وقال الحافظ ابن حجر في موافقة الخبر: هذا حديث حسن غريب لا نعرفه إلا من حديث طيسلة،.... فالراجح أنه موقوف على ابن عمر، ولم يثبت مرفوعاً، والله أعلم.

طاوس أنه قال ذلك لا تصح، بل الصحيح عن طاوس خلاف ذلك[١].

٨٤٥- وقال عبدالله بن محمد بن عبدالعزيز البغوي -وهو عندنا في الثاني من الكنجروذيات السكرية-[٢]: حدثنا علي بن الجعد[٣]، ثنا أيوب بن عتبة، ثنا طيسلة، قال: سألت ابن عمر عشية عرفة عن الكبائر، فقال: سمعت رسول الله عليه وسلم يقول: ((هُنَّ سَبْعٌ، قلت: وَمَا هُنَّ؟، قال: "الْإِشْرَاكُ بِاللَّهِ، وَقَذْفُ الْمُحْصَنَةِ[٤]". قُلْتُ: قَبْلَ الدَّمِ؟ قَالَ: "نَعَمْ، وَرَغْمًا، [٣٨١/أ] وَقَتْلُ النَّفْسِ الْمُؤْمِنَةِ، وَالْفِرَارُ مِنَ الزَّحْفِ، وَالسِّحْرُ، وَأَكْلُ الرِّبَا، وَأَكْلُ مَالِ الْيَتِيمِ، وَعُقُوقُ الْوَالِدَيْنِ الْمُسْلِمِينَ، وَالْإِلْحَادُ بِالْبَيْتِ الْحَرَامِ قِبْلَتِكُمْ أَحْيَاءً وَأَمْوَاتًا"))[٥] هكذا عددها. رواه الخرائطي في مساوئ الأخلاق[٦] ولم يذكر السحر، والإلحاد بالبيت، لحسين ابن محمد المروزي[٧]، عن أيوب بن عتبة.

أيوب بن عتبة فيه ضعف. وقد (كتبناه عمن حديثه)[٨] موقوفًا في أحاديث الوعد، وهو في الأول من حديث عبدالله بن هاشم الطوسي[٩].

٨٤٦- وفي الصحيحين، وسنن أبي داود، والنسائي، وصحيح أبي حاتم ابن حبان:

---

(١) السنة للمروزي (ص: ٦١).

(٢) كتبها المصنف في الهامش، وهي نسبة إلى علي بن موسى النيسابوري، السكري، الفقيه. أبو سعد (٤٠٩-٤٦٥هـ). سمع من: جده عبدالله بن عمر السكري، ومحمد بن أبي إسحاق المزكي، وغيرهما. روى عنه: يوسف بن أيوب الهمذاني الزاهد، وإسماعيل بن أحمد المؤذن، وغيرهما. الإمام، المحدث، الحافظ، مفيد الجماعة، وكان يفهم هذا الشأن، وينتقي على الشيوخ. انظر: السير (٤٢٣/١٨) (رقم: ٢١٣).

(٣) علي بن الجعد بن عبيد الجوهري البغدادي. ثقة ثبت. سبقت ترجمته في الحديث رقم (٨٠).

(٤) قذف المحصنة أي سبها. انظر: لسان العرب (٢٧٧/٩).

(٥) رواه ابن الجعد في مسنده برقم (٣٣٠٣). ورواه البيهقي في سننه الكبرى برقم (٦٧٢٤)، والخطيب البغدادي في الكفاية (ص: ١٠٤) ولم يذكرا إلا سبع. قال ابن حجر عن أيوب بن عتبة في التلخيص الحبير (ص:٢٣٧): وهو ضعيف ، وقد اختلف عليه فيه. وقال الألباني في إرواء الغليل (٣/ ١٥٦): وضعف عتبة من قبل حفظه ، لا من أجل تهمة في نفسه ، فحديثه حسن في الشواهد ، وبقية رجاله ثقات كلهم غير طيسلة بن على وقد ذكره ابن حبان في "الثقات" (٩٩/١) وروى عنه جماعة ، فالحديث حسن.

(٦) رواه الخرائطي في مساوئ الأخلاق برقم (٢٣٧) و(٧٠٢) بنحوه.

(٧) الحسين بن محمد بن بهرام التميمي، المرّوذي، ثقة. سبقت ترجمته في الحديث رقم (٤٨٤).

(٨) أقرب قراءة لها.

(٩) عبدالله بن هاشم العبدي، الطوسي، ثقة. سبقت ترجمته في الحديث رقم (١٠٥). ولم أقف عليه في الجزء الموجود من حديثه -مخطوط-.

لسالم أبي الغيث[(١)]، عن أبي هريرة، عن النبي ﷺ: (("اجْتَنِبُوا السَّبْعَ المُوبِقَاتِ"، قِيلَ: يَا رَسُولَ اللَّهِ وَمَا هُنَّ؟ قَالَ: "الشِّرْكُ بِاللَّهِ، وَالسِّحْرُ، وَقَتْلُ النَّفْسِ، وَأَكْلُ مَالِ اليَتِيمِ، وَأَكْلُ الرِّبَا، وَالتَّوَلِّي يَوْمَ الزَّحْفِ، وَقَذْفُ المحْصَنَاتِ الغَافِلاَتِ المؤْمِنَاتِ"))[(٢)(٣)].

هو في الأول من منتقى صحيح أبي عوانة[(٤)]، وما هو في مسند أحمد.

قال أبو محمد بن حزم: وليس في هذا الحديث أنه لا موبقات إلا ما ذكر فيه، ولا فيه ما يمنع من وجود موبقات أخر إن جاء بذلك نص آخر[(٥)]. وذكر أبو محمد بن حزم: أن كل ما يوعد الله عليه بالنار فهو من الكبائر[(٦)].

٨٤٧- عن عبيد بن عمير[(٧)]، عن أبيه[(٨)]، أَنَّ رَسُولَ اللَّهِ ﷺ، قَالَ فِي حَجَّةِ الْوَدَاعِ: (("أَلَا إِنَّ أَوْلِيَاءَ اللَّهِ الْمُصَلُّونَ مَنْ يُقِيمُ الصَّلَوَاتِ، وَيَصُومُ رَمَضَانَ، وَيُعْطِي زَكَاةَ مَالِهِ يَحْتَسِبُهَا، وَيَجْتَنِبُ الْكَبَائِرَ الَّتِي نَهَى اللَّهُ عَنْهَا" ثُمَّ إِنَّ رَجُلًا سَأَلَهُ فَقَالَ: يَا رَسُولَ اللَّهِ، مَا الْكَبَائِرُ؟ فَقَالَ: "هُنَّ تِسْعٌ: الشِّرْكُ بِاللَّهِ، وَقَتْلُ مُؤْمِنٍ بِغَيْرِ حَقٍّ، وَفِرَارٌ يَوْمَ الزَّحْفِ، وَأَكْلُ مَالِ الْيَتِيمِ، وَأَكْلُ الرِّبَا، وَقَذْفُ الْمُحْصَنَةِ، وَعُقُوقُ الْوَالِدَيْنِ الْمُسْلِمَيْنِ، وَاسْتِحْلَالُ الْبَيْتِ الْحَرَامِ قِبْلَتِكُمْ، مَا مِنْ رَجُلٍ يَمُوتُ لَمْ يَعْمَلْ هَؤُلَاءِ الْكَبَائِرَ، وَيُقِيمُ الصَّلَاةَ، وَيُؤْتِي الزَّكَاةَ إِلَّا كَانَ مَعَ النَّبِيِّ فِي دَارٍ أَبْوَابُهَا

---

(١) سالم أبو الغيث المدني، مولى ابن مطيع، ثقة، من الثالثة. ع. التقريب (رقم: ٢١٩٠).

(٢) رواه البخاري في صحيحه، كتاب الوصايا، باب قول الله تعالى: ﴿إِنَّ ٱلَّذِينَ يَأۡكُلُونَ أَمۡوَٰلَ ٱلۡيَتَٰمَىٰ ظُلۡمًا ...﴾ [النساء: ١٠]، (١٠/٤)، برقم (٢٧٦٦) و(٥٧٦٤) و(٦٨٥٧). ومسلم في صحيحه، كتاب الإيمان، باب بيان الكبائر وأكبرها، (٩٢/١)، برقم (٨٩/١٤٥). وأبو داود في سننه برقم (٢٨٧٤)، والنسائي في سننه برقم (٣٦٧١)، وابن حبان في صحيحه برقم (٥٥٦١).

(٣) قوله: (اجتنبوا السبع) أي: أبعدوا، وهو أبلغ من: لا تفعلوا، لأن نهي القربان أبلغ من نهي المباشرة. قوله: (السبع الموبقات) أي: المهلكات: وسميت الكبائر موبقات، لأنها تهلك فاعلها في الدنيا بما يترتب عليها من العقوبات، وفي الآخرة من العذاب. انظر: تيسير العزيز الحميد لسليمان بن عبدالوهاب (ص: ٣٢٨).

(٤) رواه أبو عوانة في مستخرجه برقم (١٤٨) و(١٤٩).

(٥) انظر: رسائل ابن حزم (١٤٥/٣).

(٦) رسائل ابن حزم (١٤٦/٣).

(٧) عبيد بن عمير بن قتادة الليثي، أبو عاصم المكي، ولد على عهد النبي ﷺ، قاله مسلم وعده غيره في كبار التابعين، وكان قاص أهل مكة مجمع على ثقته. ع. التقريب (رقم: ٤٣٨٥).

(٨) عمير بن قتادة بن سعد بن عامر الكناني الليثي الجندعي، سكن مكة، روى عنه: ابنه عبيد. انظر: الإصابة (٤/ ٦٠١) (رقم: ٦٠٦٥)، وأسد الغابة (٢٨٤/٤) (رقم: ٤٠٨٥).

مَصَارِيعُ[١] مِنْ ذَهَبٍ"))[٢]. قال الذهبي سنده صحيح[٣].

قلت: قال البخاري: فيه نظر[٤].

ورواه أبو داود[٥]، والنسائي[٦]، والعقيلي[٧] في ترجمة عبدالحميد بن سنان[٨].

قال العقيلي: وفي الكبائر أحاديث من غير هذا الوجه صالحة الأسانيد [٩].

وفي تفسير ابن أبي حاتم تراجم في ذكر الكبائر[١٠].

٨٤٨- وروى العقيلي في ترجمة معان أبي صالح البصري[١١]: حدثنا مرفوعًا عن أبي هريرة: ((كُلُّ مَا نَهَى اللَّهُ عَنْهُ كَبِيرَةٌ، حَتَّى لِعْبِ الصِّبْيَانُ بِالْقِمَارِ)). وذكر أن هذا يروى عن ابن عباس موقوفًا[١٢].

قلت: هو في الحادي عشر من حديث ابن البختري[١٣].

٨٤٩- حديث عبدالله بن خُبيب[١٤]،

---

(١) مِصْرَاع الباب: أحد جُزْأيه؛ دَرْفَة، وهما مصراعان أحدهما إلى اليمين والآخر إلى اليسار. انظر: معجم اللغة العربية المعاصرة (١٢٩٠/٢).

(٢) رواه الحاكم في المستدرك برقم (١٩٧) و(٧٦٦٦)، والطبراني في معجمه الكبير برقم (١٠١)، وأبو جعفر الطحاوي في شرح مشكل الأثار برقم (٨٩٨)، واللالكائي في شرح أصول الاعتقاد برقم (١٩١٣)، وابن بشران في الجزء الأول من أماليه برقم (٨)، والبيهقي في سننه الكبرى برقم (٦٧٢٣) و(٢٠٧٥٢) بنحوه. وقال الحاكم في المستدرك (٤/ ٢٨٨): هذا حديث صحيح الإسناد ولم يخرجاه.

(٣) تلخيص المستدرك للذهبي(٦٥/٤).

(٤) الضعفاء الكبير للعقيلي (٤٥/٣).

(٥) رواه أبو داود في سننه برقم (٢٨٧٥).

(٦) رواه النسائي في سننه برقم (٤٠١٢).

(٧) رواه العقيلي في الضعفاء الكبير (٤٥/٣) برقم (١٠٠٢) بنحوه.

(٨) عبدالحميد بن سنان، مكي، مقبول، من السادسة. د س. التقريب (رقم: ٣٧٦٥).

(٩) الضعفاء الكبير للعقيلي (٤٥/٣).

(١٠) رواه ابن أبي حاتم في تفسيره برقم (٥٢٠٠) و(٥٢٠٣).

(١١) معان أبو صالح، بصرى، روى عن أبي حرة وغيره، حديثه غير محفوظ ولا يتابع عليه، وهو يُحدث عن الثقات بمناكير. انظر: الضعفاء الكبير للعقيلي (٢٥٧/٤) (رقم: ١٨٥٥).

(١٢) رواه العقيلي في الضعفاء الكبير (٢٥٧/٤).

(١٣) رواه ابن البختري في مجموع فيه مصنفاته برقم (٦٣٣) أوله، بنحوه.

(١٤) عبدالله بن خُبيب الجهني، حليف الأنصار، مدني، له صحبة. بخ ٤. التقريب (رقم: ٣٢٩٢).

عن عمه[١] رفعه: ((لا بَأْسَ بِالْغِنَى لِمَنِ اتَّقَى، وَالتَّقْوَى خَيْرٌ مِنَ الْغِنَى، وَطِيبُ النَّفْسِ مِنَ النِّعَمِ))[٢]. رواه إسحاق بن راهويه[٣].

٨٥٠- حديث: ((إِنَّ أَحْسَابَ أَهْلِ الدُّنْيَا الَّذِي يَذْهَبُونَ إِلَيْهِ الْمَالُ))[٤]. رواه النسائي لعبدالله بن بريدة[٥]، عن أبيه[٦]. وهو في الأول من فوائد أبي سعد الإسماعيلي[٧]، والأول من النوادر لإسماعيل القاضي[٨]، والأول من الكنجروذيات السكريه.

٨٥١- حديث عقبة بن مسلم[٩]، عن عقبة بن عامر[١٠] رفعه: ((إِذَا رَأَيْتَ اللهَ يُعْطِي الْعَبْدَ مِنَ الدُّنْيَا عَلَى مَعَاصِيهِ مَا يُحِبُّ، فَإِنَّمَا هُوَ اسْتِدْرَاجٌ " ثُمَّ تَلَا: ﴿ فَلَمَّا نَسُواْ مَا ذُكِّرُواْ بِهِۦ.. ﴾ [الأنعام: ٤٤] الآية))[١١]. رواه أحمد[١٢]،

---

(١) عبيد بن معاذ، صحابي، يقال: هو عم عبدالله بن خبيب. ق. التقريب (رقم: ٤٣٩١).

(٢) رواه أحمد في مسنده برقم (٢٣١٥٨) و(٢٣٢٢٨)، وابن ماجه في سننه برقم (٢١٤١) بنحوه. وصححه الألباني في صحيح الجامع الصغير (١٢٠٦/٢).

(٣) لم أقف عليه في المطبوع من مسنده، ولعله في الجزء المفقود منه.

(٤) رواه النسائي في سننه برقم (٣٢٢٥)، وأحمد في مسنده برقم (٢٢٩٩٠) و(٢٣٠٥٩). وقال الألباني في صحيح الجامع الصغير (٣٢٢/١): حسن.

(٥) عبدالله بن بريدة بن الخصيب الأسلمي، ثقة. سبقت ترجمته في الحديث رقم (١٦).

(٦) بُريدة بن الحصيب، أبو سهل الأسلمي، صحابي، سبقت ترجمته في الحديث رقم (١٧٩).

(٧) إسماعيل بن أحمد بن إبراهيم الجرجاني، الإسماعيلي. أبو سعد (٣٣٣-٣٩٦هـ) حدث عن: أبيه، وأبي العباس الأصم النيسابوري، وغيرهما. حدث عنه: محمد بن أحمد بن شعيب الروياني، وأبو محمد الخلال، وغيرهما. وكان ثقةً فاضلاً، فقيهاً على مذهب الشافعي. قال حمزة السهمي: كان أبو سعد إمام زمانه، مقدما في الفقه وأصوله والعربية والكتابة والشروط والكلام، صنف في أصول الفقه كتابا كبيرا... انظر: تاريخ بغداد (٣١١/٧) (رقم: ٣٣٠٧)، والسير (٨٨/١٧) (رقم: ٥٣). ولم أقف على فوائده.

(٨) إسماعيل بن إسحاق الأزدي. سبقت ترجمته في الحديث رقم (٩٠). ولم أقف عل كتابه: "النوادر والأخبار".

(٩) عقبة بن مسلم التُجِيْبِي، ثقة، سبقت ترجمته في الحديث رقم (٢٠٥).

(١٠) عقبة بن عامر الجهني، صحابي مشهور. سبقت ترجمته في الحديث رقم (٣١١).

(١١) قد يفتح الله سبحانه أنواع النعم والخيرات على عباده استدراجاً لهم، إذا تركوا ما أمروا به، ووقعوا فيما نهوا عنه، وفسر بعض السلف هذا بأنه من مكر الله سبحانه بعباده، فكلما أحدثوا ذنباص أحدث لهم نعمة. ولا شك أن الأمن من مكر الله؛ ينافي كمال التوحيد الواجب، كما أن القنوط من رحمته منفياً له كذلك، وقد ينافيان أصله إذا استحكما. قال بعض أهل العلم: أنهما كجناحي الطائر إذا اختل أحدهما عن الآخر سقط الطائر. انظر: التوضيح الرشيد في شرح التوحيد لخلدون الحقوي (ص: ٢٩٨) بتصرف.

(١٢) رواه أحمد في مسنده برقم (١٧٣١١). وصححه الألباني في صحيح الجامع الصغير (١٥٨/١).

وهو في مشيخة ابن الأبنوسي[1].

٨٥٢- حديث المقدام[2]: ((يَأْتِي عَلَى النَّاسِ زَمَانٌ مَنْ لَمْ يَكُنْ مَعَهُ أَصْفَرُ وَأَبْيَضُ لَمْ يَتْهَنْ بِالْعَيْشِ))[3]. في الأول من المعجم الصغير للطبراني[4]، وفي عشرة مجالس أبي محمد الخلال[5].

٨٥٣- حديث أُبَيٍّ[6]: ((هَلَكَ أَهْلُ الْعُقْدَةِ[7] وَرَبِّ الْكَعْبَةِ، وَلَا آسَى عَلَيْهِمْ، وَلَكِنْ آسَى عَلَى مَنْ أَضَلُّوا))[8]. في انتخاب الطبراني على ابن فارس[9]. أهل العقدة: أهل الولايات.

٨٥٤- حديث عبدالله[10]: ((نَهَى رَسُولُ اللهِ ﷺ عَنِ التَّبَقُّرِ فِي الْأَهْلِ وَالْمَالِ))[11]. رواه إسحاق بن راهويه[12].

قيل: التبقر: هو التوسع[13].

(١) رواه الأبنوسي في مشيخته برقم (٢١١).

(٢) المقدام بن معدي كرب بن عمرو الكندي، صحابي مشهور، نزل الشام. خ ٤. التقريب (رقم: ٦٨٧١).

(٣) رواه الطبراني في معجمه الأوسط برقم (٢٢٦٩)، وفي معجمه الكبير برقم (٦٥٩)، وفي مسند الشاميين رقم (١٤٦١)، وأبو نعيم الأصبهاني في الحلية (٦/١٠٢-١٠٣). وقال الهيثمي في مجمع الزوائد (٤/٦٥): ومدار طرقه كلها على أبي بكر بن أبي مريم، وقد اختلط.

(٤) رواه الطبراني في معجمه الصغير برقم (٧).

(٥) رواه الحسن الخلال في المجالس العشرة الأمالي برقم (٨٩) بنحوه.

(٦) الصحابي: أُبَيّ بْنِ كَعْبٍ رضي الله عنه.

(٧) قال الحسن: أهل العقدة هم الأمراء، وإنما قيل لهم أهل العقدة لأن الناس قد عقدوا لهم البيعة، وأعطوهم الصفقة، ومعنى العقدة البيعة المعقودة لهم. انظر: غريب الحديث للخطابي (٢/٣١٨).

(٨) رواه أحمد في مسنده برقم (٢١٢٦٤)، وأبو داود الطيالسي في مسنده برقم (٥٥٧)، وابن خزيمة في صحيحه برقم (١٥٧٣)، والطبراني في معجمه الأوسط برقم (٧٣١٥)، وابن حبان في صحيحه برقم (٢١٨١)، وابن بطة في الإبانة الكبرى برقم (٢٠٧)، وأبو نعيم في الحلية (١/٢٥٢) و(٣/١١٠) والضياء في المختارة برقم (١٢٥٧) بنحوه، مُطولاً. وقال شعيب الأرنؤوط -محقق مسند أحمد- (٣٥/١٨٧): إسناده صحيح.

(٩) لم أقف عليه.

(١٠) الصحابي: عبدالله بن مسعود رضي الله عنه.

(١١) رواه أحمد في مسنده برقم (٤١٨١) و(٤١٨٤). قال الهيثمي في مجمع الزوائد (١٠/٢٥١): وفيها رجل لم يسم. وقال شعيب الأرنؤوط -محقق مسند أحمد- (٧/٢٤٠): هذا الحديث له إسنادان، وكلاهما ضعيف، عِلتهما الاضطراب والجهالة.

(١٢) لم أقف عليه في المطبوع من مسنده، ولعله في الجزء المفقود منه.

(١٣) انظر: النهاية لابن الأثير (١/١٤٤).

٨٥٥- قول عمار: "وَالَّذِي نَفْسِي بِيَدِهِ، لَوْ ضَرَبُونَا حَتَّى يَبْلُغُوا بِنَا سَعَفَاتِ هَجَرَ[١]، لَعَرَفْتُ أَنَّ مُصْلِحِينَا عَلَى الْحَقِّ، وَأَنَّهُمْ عَلَى الضَّلَالَةِ". رواه أحمد[٢].

[٣٨١/ب]

٨٥٦- أخبرنا جدي[٣]، أنبأنا يوسف بن محفوظ[٤]، أنبأ ذاكر[٥]، أنا أبو علي البَاقَرْحِي[٦]، أنا محمد بن علي بن محمد[٧]، أنبأ مخلد بن جعفر[٨]، ثنا أحمد بن محمد بن يوسف بن شاهين[٩]، ثنا عبدالله بن عمر[١٠]، ثنا عبدة[١١]، ثنا مجالد[١٢]،

---

(١) السعفات جمع سعفة بالتحريك، وهي أغصان النخيل. وقيل: إذا يبست سميت سعفة، وإذا كانت رطبة فهي شطبة. وإنما خص هجر للمباعدة في المسافة، ولأنها موصوفة بكثرة النخيل. انظر: النهاية لابن الأثير (٣٦٨/٢).

(٢) رواه أحمد في مسنده برقم (١٨٨٨٤). وقال شعيب الأرنؤوط -محقق مسند أحمد- (١٧٩/٣١): هذا الأثر إسناده ضعيف.

(٣) أحمد بن عبدالله بن أحمد ابن المحب المقدسي. علا سنده، سبقت ترجمته في الحديث رقم (٢).

(٤) لم أقف له على ترجمة.

(٥) ذاكر بن كامل بن أبي غالب البغدادي، الخفاف. أبو القاسم. مات سنة: (٥٩١هـ). سمع من: الحسن محمد بن إسحاق الباقرحي، وأبي العز القلانسي، وغيرهما. حدث عنه: سالم بن صصرى، وابن خليل، وغيرهما. الشيخ، المعمر، المسند، روى الكثير، وتفرد، وكان صالحاً خيراً، قليل الكلام، ذاكرا الله، يسرد الصوم، ويتقوت من عمله، وكان أمياً لا يكتب. انظر: السير (٢٥٠/٢١) (رقم: ١٣٠).

(٦) الحسن بن محمد بن إسحاق الباقرحي. الشيخ الجليل المسند. سبقت ترجمته في الحديث رقم (٢).

(٧) محمد بن علي بن محمد البغدادي، ابن العلاف. أبو طاهر. مات سنة: (٤٤٢هـ). سمع من: أبي بكر القطيعي، ومخلد بن جعفر الباقرحي، وغيرهما. روى عنه: أبو بكر الخطيب، والحسن بن محمد الباقرحي، وغيرهما. الإمام، العالم، الواعظ. قال الخطيب: كتبت عنه، وكان صدوقاً، ظاهر الوقار، له حلقة بجامع المنصور ومجلس وعظ. انظر: السير (٦٠٨/١٧) (رقم: ٤٠٧).

(٨) مخلد بن جعفر بن مخلد الفارسي، الباقرحي، الدقاق. أبو علي. مات سنة: (٣٦٩هـ). سمع من: يوسف القاضي، ومحمد بن يحيى المروزي، وغيرهما. حدث عنه: أبو الفتح بن أبي الفوارس، وأبو طاهر محمد بن علي العلاف، وغيرهما. الشيخ، الصدوق، المعمر، وله مشيخة مروية. قال أحمد بن علي البادي: كان ثقة، صحيح السماع، غير أنه لم يكن يعرف شيئاً من الحديث. وقال ابن أبي الفوارس: حدث (بالتاريخ)، و (المبتدأ) من كتاب ليس له فيه سماع، وكأنه ظن أن هذا يجوز. انظر: السير (٢٥٤/١٦) (رقم: ١٧٧).

(٩) أحمد بن محمد بن يوسف بن شاهين. مات سنة: (٣٠١هـ) روى عن: أبي همام الوليد بن شجاع، وعبدالله بن عمر ابن أبان، وغيرهما. وروى عنه: أبو بكر النجاد، والباقرحي في مشيخته، وغيرهما. جد الحافظ ابن شاهين لأمه. كان ثبتا عارفا. كتب بمصر والشام والعراق. انظر: تاريخ الإسلام (٢٨/٧-٢٩) (رقم: ٩).

(١٠) عبدالله بن عمر بن محمد الأموي صدوق، فيه تشيع. سبقت ترجمته في الحديث رقم (٢٦٤).

(١١) عبدة بن سليمان الكلابي، ثقة ثبت. سبقت ترجمته في الحديث رقم (٣٣٢).

(١٢) مُجالد بن سعيد الهمْداني، ليس بالقوي، وقد تغير في آخر عمره. سبقت ترجمته في الحديث رقم (٣٩٣).

عن أبي الوداك(١)، عن أبي سعيد الخدري، قال: قال رسول الله ﷺ: ((يَقْتُلُ الْمَارِقِينَ(٢) أَحَبُّ الْفِئَتَيْنِ(٣) إِلَى اللَّهِ، وَأَقْرَبُ الْفِئَتَيْنِ مِنَ اللَّهِ عَزَّ وَجَلَّ))(٤).

٨٥٧- أخبرنا ابن أبي الهيجاء(٥)، أنا البكري(٦)، أنا عبدالمعز(٧)، أنا الفضيلي(٨)، أنا محلم(٩)، أنا الخليل(١٠)، أنا السراج(١١)، ثنا قتيبة(١٢)، ثنا أبو عوانة(١٣)، عن قتادة(١٤)، عن أبي نضرة(١٥)، عن أبي سعيد الخدري، قال: قال رسول الله ﷺ: ((تَكُونُ أُمَّتِي فِرْقَتَيْنِ، فَيَخْرُجُ مِنْ بَيْنَهُمَا مَارِقَةٌ، يَلِي قَتْلَهُمْ أَوْلَاهُمَا بِالْحَقِّ))(١٦). وهو في الرابع من حديث ابن البختري(١٧)، والأول من القطيعيات(١٨)،

---

(١) جبر بن نَوف الهَمْداني البِكالي، أبو الوَدّاك، كوفي، صدوق يهم، من الرابعة. م د ت س ق. التقريب (رقم: ٨٩٤).

(٢) أي: الخوارج والحرورية.

(٣) الفئتين (جماعة علي، وجماعة معاوية). وأحب الفئتين أي: من كان مع علي، استندانا على حديث: أَبِي سَعِيدٍ الْخُدْرِيِّ، قَالَ: قَالَ رَسُولُ اللهِ ﷺ: "تَمْرُقُ مَارِقَةٌ عِنْدَ فُرْقَةٍ مِنَ الْمُسْلِمِينَ، يَقْتُلُهَا أَوْلَى الطَّائِفَتَيْنِ بِالْحَقِّ" رواه مسلم في صحيحه برقم: (١٥٠/١٠٦٤). ويراد بها من كان مع علي. -والله أعلم-.

(٤) رواه أبو يعلى الموصلي في مسنده برقم (١٠٠٨)، وقال حسين سليم أسد -محقق مسنده- (٢٨٨/٢): إسناده ضعيف.

(٥) محمد بن أحمد بن أبي الهيجاء ابن الزراد. المسند العالم الرحلة. سبقت ترجمته في الحديث رقم (٢).

(٦) الحسن بن محمد التيمي، المحدث، ليس بالبارع في الحفظ، ولا هو بالمتقن. سبقت ترجمته في الحديث رقم (١٧).

(٧) عبدالمعز بن محمد الهروي، البزاز، الصدوق. سبقت ترجمته في الحديث رقم (١٧).

(٨) محمد بن إسماعيل الفضيلي، الأنصاري، الهروي، المزكي. سبقت ترجمته في الحديث رقم (١٥٩).

(٩) محلم بن إسماعيل الضبي، الهروي. كان عالي الاسناد. سبقت ترجمته في الحديث رقم (١٥٩).

(١٠) الخليل بن أحمد السجزي القاضي. الإمام القاضي. سبقت ترجمته في الحديث رقم (١٥٩).

(١١) محمد بن إسحاق السراج الثقفي. الثقة. سبقت ترجمته في الحديث رقم (١٥٩).

(١٢) قتيبة بن سعيد الثقفي، البَغْلاني، ثقة، ثبت. سبقت ترجمته في الحديث رقم (١٥٩).

(١٣) وضاح بن عبدالله اليشكري الواسطي البزاز، ثقة ثبت. سبقت ترجمته في الحديث رقم (٥٦٧).

(١٤) قتادة بن دعامة السدوسي، ثقة. سبقت ترجمته في الحديث رقم (٢١٥).

(١٥) المنذر بن مالك بن قُطَعَة العبدي العَوَقي البصري، ثقة، سبقت ترجمته في الحديث رقم (١١٤).

(١٦) رواه أحمد في مسنده برقم (١١٤١٦) و(١١٦١١) و(١١٦١٢) بنحوه. وبرقم (١١١٩٦) و(١١٧٥٠) من طريق: عوف، عن أبي نضرة، عنه. بنحوه. وبرقم (١١٢٧٥) و(١١٤٤٨) و(١١٩٢١) من طريق: القاسم بن الفضل، عن أبي نضرة، عنه. بمعناه. ورواه أبو داود في سننه برقم (٤٦٦٧) من طريق: القاسم بن الفضل، عن أبي نضرة، عنه. بمعناه. وصححه الألباني في مشكاة المصابيح (١٠٥١/٢).

(١٧) رواه أبو جعفر بن البختري في مجموع فيه مصنفاته برقم (٢٩٠) بنحوه.

(١٨) أحمد بن جعفر بن حمدان بن مالك القطيعي. الشيخ، العالم، المحدث، سبقت ترجمته في الحديث رقم (٢). والأجزاء

رواه مسلم(١) عن قتيبة.

٨٥٨- أخبرنا جدي، أنبأنا الحصري(٢)، أنا ابن شاتيل(٣)، أنا ابن البسري(٤)، أنا ابن شاذان(٥)، أنا حمزة الدهقان(٦)، ثنا الحسن بن سلام(٧)، ثنا عبيد الله بن موسى العبسى(٨)، أنبأ سعيد بن عبدالرحمن(٩)، عن ابن سيرين(١٠)، عن عبيدة(١١)، قال: لَا أُنَبِّئُكَ إِلَّا مَا أَنْبَأَنِي بِهِ عَلِيٌّ قَالَ: "فِيهِمْ مُودَنُ الْيَدِ، أَوْ مُخْدَجُ الْيَدِ، أَوْ مَثْدُونُ الْيَدِ، لَوْلَا أَنْ تَبْطَرُوا لَأَنْبَأْتُكُمْ بِمَا - يعني- وَعَدَ اللهُ الَّذِينَ يُقَاتِلُونَهُمْ عَلَى لِسَانِ النَّبِيِّ ﷺ، قُلْتُ: آنْتَ سَمِعْتَهُ؟ قَالَ: إِي، وَرَبِّ الْكَعْبَةِ، إِي، وَرَبِّ الْكَعْبَةِ، مَرَّتَيْنِ "(١٢)(١٣).

القطيعيات: هي خمسة أجزاء له. انظر: الرسالة المستطرفة لبيان مشهور كتب السنة المشرفة للكتاني(ص: ٩٣).

(١) رواه مسلم في صحيحه، كتاب الزكاة، باب ذكر الخوارج وصفاتهم، (٧٤٦/٢)، برقم (١٠٦٤/١٥١) بنحوه. وبرقم (١٠٦٤/١٤٩) و(١٠٦٤/١٥٠) و(١٠٦٤/١٥٢) من طرق أخرى عن: أبي نضرة، عن أبي سعيد. بمعناه.

(٢) محمد بن نصر بن أبي الفرج البغدادي. شيخ صالح. سبقت ترجمته في الحديث رقم (٩١).

(٣) عبيدالله بن عبدالله بن شاتيل الدباس. الشيخ الجليل المسند. سبقت ترجمته في الحديث رقم (٩١).

(٤) الحسين بن علي بن البسري، البندار، الثقة. سبقت ترجمته في الحديث رقم (٩٦).

(٥) الحسن بن أحمد بن شاذان، البغدادي البزاز. ثقة، سبقت ترجمته في الحديث رقم (٩١).

(٦) حمزة بن محمد البغدادي، العقبي، الدهقان. كان ثقة. سبقت ترجمته في الحديث رقم (٩٦).

(٧) الحسن بن سلام البغدادي السواق. الثقة. سبقت ترجمته في الحديث رقم (٥٩٧).

(٨) عبيدالله بن موسى ابن باذام العبسي الكوفي، ثقة. سبقت ترجمته في الحديث رقم (٣٠).

(٩) سعيد بن عبدالرحمن البصري. مات ما بين سنتي: (١٥١-١٦٠هـ). سمع من: ابن سيرين، ويحيى بن أبي إسحاق، وغيرهما. روى عنه: عبدالرحمن بن مهدي، وأبو داود الطيالسي، وغيرهما. وهو أخو أبي حرة. وثقه أحمد بن حنبل، وغيره. وقال أبو حاتم: ما به بأس. انظر: تاريخ الإسلام (٥٩/٤-٦٠) (رقم: ٦٣).

(١٠) محمد بن سيرين الأنصاري، ثقة، ثبت، سبقت ترجمته في الحديث رقم (٧).

(١١) عبيدة بن عمرو السلْماني المرادي، ثبت. سبقت ترجمته في الحديث رقم (٧٧٧).

(١٢) رواه أبو داود الطيالسي في مسنده برقم (١٦١) بنحوه. وأحمد بن حنبل في فضائل الصحابة برقم (١٠٤٦)، والقطيعي في جزء الألف دينار برقم (٢٢١) من طريق: عبدالرحمن بن حماد الشعيثي، عن ابن عون، عن محمد بن سيرين، عنه. بنحوه.

(١٣) قال ابن هبيرة: فيه من الفقه توفر الثواب في قتل الخوارج، وأنه بلغ إلى أن خاف علي رضي الله عنه أن يبطر أصحابه إذا أخبرهم بثوابهم في قتلهم، وإنما ذكر هذه لئلا يرى أحد في وقت ظهور مثلهم أن قتال المشركين أولى من قتالهم، بل قتالهم على هذا الكلام أولى من قتال المشركين لأن في ذلك حفظ رأس مال الإسلام، وقتال المشركين هو طلب ربح في الإسلام. انظر: موسوعة مواقف السلف في العقيدة لمحمد المغراوي (١٨٨/١).

أخبرتناه زينب ابنة أحمد(١)، قالت: أنبأنا ابن الخير(٢)، وابن السيدي(٣)، قالا: أنبأ وفاء(٤)، قال أنا ابن بيان(٥)، أنا أبو القاسم بن بشران(٦)، أنبأ حمزة الدهقان فذكره.

وهو في عاشر المعجم الصغير للطبراني(٧). رواه مسلم: لأيوب(٨)، وابن عون(٩)، عن ابن سيرين(١٠). قال الدارقطني: وهو من أصح إسناد وأحسنه، ولم يخرجه البخاري، ولا عذر له في تركه(١١).

ورويت قصة المخدج من وجوه عن علي منها: حديث حفص بن خالد(١٢)، عن أبيه(١٣)، عن جده(١٤) عنه في الثاني من حديث ابن السماك(١٥).

ومنها حديث أبي جعفر(١٦)، عنه(١٧). في ثاني غرائب شاذان.

ومنها أبو موسى(١٨)، عن

---

(١) زينب بنت الكمال أحمد المقدسية. سبقت ترجمته في الحديث رقم (٩١).

(٢) إبراهيم بن محمود البغدادي، المشهور بابن الخير ،كان ديناً فاضلاً. سبقت ترجمته في الحديث رقم (١٩٩).

(٣) محمد بن عبدالكريم السيدي، الإصبهاني، الحاجب. سبقت ترجمته في الحديث رقم (٩٦).

(٤) وفاء بن أسعد التركي. سبقت ترجمته في الحديث رقم (١٩٩).

(٥) علي بن أحمد بن محمد الرزاز. سبقت ترجمته في الحديث رقم (١٩٩).

(٦) عبدالملك بن بشران الأموي، المحدث، الصادق، سبقت ترجمته في الحديث رقم (٨).

(٧) رواه الطبراني في معجمه الصغير برقم (٩٦٩) و(١٠٠٢) بمعناه.

(٨) أيوب بن أبي تميمة كيسان السَختياني ثقة، ثبت. سبقت ترجمته في الحديث رقم (١٣٦).

(٩) عبدالله بن عون بن أرطبان، ثقة ثبت سبقت ترجمته في الحديث رقم (١٦٤).

(١٠) تقدم تخريجه في الحديث رقم (٧٧٧).

(١١) الإلزامات والتتبع للدارقطني (ص: ٢٨٧).

(١٢) حفص بن خالد بن جابر. روى عن: أبيه. روى عنه: سكين بن عبدالعزيز. ولم يذكر فيه جرحاً ولا تعديلاً. انظر: الجرح والتعديل (١٧٢/٣) (رقم: ٧٣٨).

(١٣) خالد بن جابر، روى عن: الحسن بن علي. روى عنه: ابنه حفص بن خالد بن جابر. ولم يذكر فيه جرحاً ولا تعديلاً. انظر: الجرح والتعديل (٣٢٣/٣) (رقم: ١٤٥٤).

(١٤) قال الألباني في الصحيحة (٦٦١/٥): وحفص بن خالد بن جابر وأبوه وجده لا يعرفون.

(١٥) لم أقف عليه في الثاني من أماليه وفوائده -مخطوط-.

(١٦) قد يكون: أبو جعفر الفراء الكوفي، قيل اسمه: سلمان، وقيل: كيسان، وقيل: زياد، ثقة، من الرابعة. بخ س. التقريب (رقم:٨٠٢٠).

(١٧) رواه الطبراني في معجمه الأوسط برقم (٧٦٦٦) ولفظه:" اطْلُبُوا الْمُخَدَّجَ...".

(١٨) مالك بن الحارث الهمداني، أبو موسى الكوفي، مقبول، من الثالثة. عس. التقريب (رقم:٦٤٣١).

علي[١]. في ثاني أبي لبيد[٢]، ورابع يحيى بن يحيى، واسم أبي موسى هذا مالك بن الحارث.

ومنها زيد بن وهب[٣]، عن علي[٤]. في الأول من الثالث من حديث ابن السماك، وصحيح مسلم[٥] وجزء أبي بحر البربهاري[٦].

ومنها عبيد الله بن أبي رافع[٧]، عن علي، في صحيح مسلم[٨].

ومنها مسروق[٩]، في الثاني من أبي بكر بن نجيح[١٠].

ومنها طارق بن زياد[١١]، عن علي، رواه الإمام أحمد[١٢].

ومنها كليب[١٣]، عن علي، رواه الإمام أحمد[١٤].

ومنها أبو كثير مولى الأنصار[١٥]، عن علي، رواه أحمد[١٦]، ومحمد بن يحيى بن أبي عمر العدني[١٧].

---

(١) رواه الحاكم في المستدرك برقم (٢٦٥٨)، والبيهقي في سننه الكبرى برقم (٣٩٤١).

(٢) محمد بن إدريس السامي، المحدث، الصادق. سبقت ترجمته في الحديث رقم (١٠٠).

(٣) زيد بن وهب الجهني، ثقة جليل. سبقت ترجمته في الحديث رقم (٢٤).

(٤) رواه أبو داود في سننه برقم (٤٧٦٨)، والنسائي في سننه الكبرى برقم (٨٥١٧) و(٨٥١٨).

(٥) رواه مسلم في صحيحه، كتاب الزكاة، باب التحريض على قتل الخوارج، (٧٤٨/٢)، برقم (١٠٦٦/١٥٦).

(٦) محمد البربهاري، فيه نظر، وكان مخلطاً وله أصول جياد، وله شيء رديء. سبقت ترجمته في الحديث رقم (١٥٨).

(٧) عبيد الله بن أبي رافع المدني، مولى النبي ﷺ، كان كاتب علي، وهو ثقة، من الثالثة. ع. التقريب (رقم: ٤٢٨٨).

(٨) رواه مسلم في صحيحه، كتاب الزكاة، باب التحريض على قتل الخوارج، (٧٤٩/٢)، برقم (١٠٦٦/١٥٧).

(٩) مسروق بن الأجدع الوادعي. ثقة. سبقت ترجمته في الحديث رقم (٥٠٤).

(١٠) رواه أبو بكر بن نجيح في الثاني من حديثه برقم (٢١) مخطوط، والأعرابي في معجمه برقم (٨٢٨)، والطبراني في معجمه الأوسط برقم (٥٤١٣)، وابن المغازلي في مناقب علي برقم (٧٩).

(١١) طارق بن زياد الكوفي. مجهول.

(١٢) رواه أحمد في مسنده برقم (٨٤٨) و(١٢٥٥) وقال شعيب الأرنؤوط –محقق مسند أحمد- (٤١١/٢): حسن لغيره، وهذا إسناد ضعيف لجهالة طارق بن زياد الكوفي.

(١٣) كليب بن شهاب، والد عاصم، صدوق، من الثانية، ووهم من ذكره في الصحابة. ي ٤. التقريب (رقم: ٥٦٦٠).

(١٤) رواه أحمد في مسنده برقم (١٣٧٨) و(١٣٧٩).

(١٥) أبو كثير الأنصاري مولاهم. حضر مع علي وقعة الخوارج بالنهروان. روى عنه: إسماعيل بن مسلم العبدي. انظر: تاريخ بغداد (٥٣٠/١٦) (رقم: ٧٦٤٢).

(١٦) رواه أحمد في مسنده برقم (٦٧٢).

(١٧) لم أقف عليه في كتابه الإيمان، ولعله في مسنده ولم أقف عليه، ولعله مفقود.

ومنها أبو الوَضِيء[١]، عن علي، رواه أحمد[٢] ويعقوب بن شيبة[٣].

ومنها المصفح[٤]، عن علي، رواه يعقوب.

٨٥٩- حديث أبي أمامة في الْأَزَارِقَةِ[٥]: ((كِلَابُ النَّارِ)). في أمالي الدقيقي، وجزء إسحاق بن الفيض، وثاني أبي لبيد، وأول موافقات عبدالرزاق[٦]، وثامن المحامليات البيعية[٧]، وعاشر المعجم الصغير للطبراني[٨]، وفي جزء تفسير يحيى بن يمان[٩] وغيره.

رواه (ت ق). لأبي غالب[١٠]، عن أبي أمامة وقال: (...)[١١] شر قتلى، وفيه: ﴿ يَوْمَ تَبْيَضُّ وُجُوهٌ وَتَسْوَدُّ وُجُوهٌ ﴾ [آل عمران: ١٠٦][١٢].

٨٦٠- وحديثه: "﴿ فَأَمَّا ٱلَّذِينَ فِي قُلُوبِهِمْ زَيْغٌ فَيَتَّبِعُونَ مَا تَشَٰبَهَ مِنْهُ ﴾ [آل عمران: ٧]

---

(١) عباد بن نُسيب أبو الوَضِيء، مشهور بكنيته، ويقال اسمه: عبدالله، ثقة، من الثالثة. د عس ق. التقريب (رقم: ٣١٥٠).

(٢) رواه أحمد في مسنده برقم (١١٧٩) و(١١٨٨) و(١١٨٩) و(١١٩٧). وأبو داود في سننه برقم (٤٧٦٩).

(٣) لم أقف عليه في المطبوع منه –الجزء العاشر من مسند عمر–، ولعله في المفقود منه.

(٤) مصبَّح –ويقال بالفاء– العامري، مقبول، من الثالثة. عس. التقريب (رقم: ٦٦٩٧).

(٥) الأزارقة: من كبار فرق الخوارج، وهي فرقة تزعم أن كل مرتكب لذنب صغير أو كبير مشرك بالله، وسموا بذلك نسبة إلى أبي راشد نافع بن الأزرق الحنفي، وهو أول من أظهر البراءة من القعدة عن القتال وأكفرهم، وأكفر علياً، وهم أصعب الخوارج وأشرهم فعلاً وأسوأهم حالاً، ومن عقائدهم: إباحته قتل أطفال المخالفين والنسوان معهم، وإسقاط الرجم عن الزاني، وأن أطفال المشركين في النار مع آبائهم، وقالوا بالمحنة لمن قصد عسكرهم، وإكفار من لم يهاجر إليهم. انظر: الفرق بين الفرق (ص: ٦٣) و(ص: ٩٧)، والملل والنحل (١/١١٥-١٢٢)، مقالات الإسلاميين (ص: ٨٦)، والتنبيه والرد على أهل الأهواء والبدع (ص: ١٧٨).

(٦) رواه عبدالرزاق الصنعاني في مصنفه برقم (١٨٦٦٣).

(٧) رواه المحاملي في المحامليات برواية ابن يحيى البيع برقم (٤٧٨).

(٨) رواه الطبراني في معجمه الصغير برقم (٣٣) و(١٠٩٦).

(٩) يحيى بن يمان العجلي الكوفي، صدوق عابد، يخطئ كثيراً وقد تغير، من كبار التاسعة. بخ م ٤. التقريب (رقم: ٧٦٧٩).

(١٠) أبو غالب صاحب أبي أمامة، بصري نزل أصبهان، قيل اسمه: حزور، وقيل: سعيد بن الحزور، وقيل: نافع، صدوق يخطئ، من الخامسة. بخ ٤. التقريب (رقم: ٨٢٩٨).

(١١) كلمات لم أستطع قراءتها.

(١٢) رواه ابن ماجه في سننه برقم (١٧٦)، والترمذي في سننه برقم (٣٠٠٠). وقال الترمذي في (٥/٧٦): هذا حديث حسن.

هم الحرورية"[١][٢]. في حديث أبي نصر المفسر[٣].

٨٦١- وحديثه[٤]: "شَرُّ قَتْلَى تَحْتَ ظِلِّ السَّمَاءِ، طُوبَى لِمَنْ قَتَلَهُمْ وَطُوبَى لِمَنْ قَتَلُوهُ"[٥]. في الثاني من فوائد الكتاني عن البغوي، وثاني أبي لبيد. والأول من حديث الكتاني رواية الصَّرِيفِينِي[٦]، وما عند ابن المهتدي[٧]، عن القواس[٨].

٨٦٢- حديث الأعمش[٩]، عن عبدالله بن أبي أوفى[١٠]: ((الْخَوَارِجُ كِلَابُ النَّارِ))[١١]. في الأول من معجم الحداد[١٢]. رواه ابن ماجه[١٣].

وروي من حديث حشرج بن نباتة[١٤]، حدثني سعيد بن جمهان[١٥]، قال: دخلت على

---

(١) رواه ابن منده في التوحيد برقم (١٢٣)، وابن بطة في الإبانة الكبرى برقم (٧٨٥)، عن: قتادة. بنحوه.

(٢) إذ عندهم عبادة عظيمة، لكن لهم عقيدة فاسدة، فهم يكفرون المسلمين بالمعاصي. وذكر لابن عباس الخوارج وما يصيبهم عند قراءة القرآن، قال: يؤمنون بمحكمه، ويضلون عن متشابهه. انظر: موسوعة مواقف السلف في العقيدة لمحمد المغراوي (٣٤٥/١) بتصرف.

(٣) عبدالرحيم بن عبدالكريم بن هوازن القشيري، النيسابوري. أبو نصر. مات سنة: (٥١٤هـ) الشيخ، الإمام، المفسر، العلامة، النحوي، المتكلم، ابن الإمام شيخ الصوفية أبي القاسم. اعتنى به أبوه، وأسمعه، وأقرأه حتى برع في العربية والنظم والنثر والتأويل، لازم إمام الحرمين، وحصل طريقة المذهب والخلاف، وساد، وعظم قدره، واشتهر ذكره. انظر: السير (٤٢٤/١٩) (رقم: ٢٤٧).

(٤) الصحابي: أبو أمامة رضي الله عنه.

(٥) رواه الأجري في الشريعة برقم (٥٨)، والبيهقي في السنن الكبرى برقم (١٦٧٨٣) بنحوه، مُطولاً. ورواه أبوداود الطيالسي في مسنده برقم (٣٩٠٨) من طريق: مبارك، عن عبدالعزيز بن صهيب، عن أنس. بنحوه. وقال حسين سليم أسد -محقق مسند أبي يعلى- (١٤/٧): إسناده ضعيف لكن الحديث صحيح.

(٦) رواه أبو حفص الكتاني في جزء من حديثه برقم (١٩) بنحوه، مخطوط.

(٧) رواه أبو الحسين بن المهتدي بالله في الأول من مشيخته برقم (٢٢) بنحوه، مخطوط.

(٨) يوسف بن عمر القواس. المحدث الثقة. سبقت ترجمته في الحديث رقم (٤٩١).

(٩) سليمان بن مهران الأعمش، ثقة. سبقت ترجمته في الحديث رقم (٧).

(١٠) عبدالله بن أبي أوفى، علقمة بن خالد بن الحارث الأسلمي، صحابي، شهد الحديبية، وعمر بعد النبي ﷺ دهرا، آخر من مات بالكوفة من الصحابة. ع. التقريب (رقم: ٣٢١٩).

(١١) رواه أحمد في مسنده برقم (١٩١٣٠). وصححه الألباني في صحيح الجامع الصغير (٦٣١/١).

(١٢) رواه الحداد في معجمه (ل ١٢/ب) رقم الحديث: (٨٢) مخطوط.

(١٣) رواه ابن ماجه في سننه برقم (١٧٣).

(١٤) حَشْرَج بن نُباتة الأشجعي، أبو مكرم الواسطي، أو الكوفي، صدوق يهم، من الثامنة. ت. التقريب (رقم: ١٣٦٣).

(١٥) سعيد بن جُمْهان الأسلمي، أبو حفص البصري، صدوق له أفراد، من الرابعة. ٤. التقريب (رقم: ٢٢٧٩).

ابن أبي أوفى وهو مكفوف فذكره(١).

٨٦٣- حديث شقيق بن سلمة(٢)، عن علي في ذي الثدية(٣). في جزء أبي العباس الجمال الأصبهاني(٤).

٨٦٤- حديث بكر بن قرواش(٥)، عن سعد بن أبي وقاص في ذي الثدية: "شَيْطَانُ الرَّدْهَةِ راعي الْخَيْلِ يَحْتَدِرُهُ رَجُلٌ مِنْ بَجِيلَةَ يُدْعَى: الأَشْهَبُ أَوِ ابْنُ الأَشْهَبِ عَلامَةٌ فِي قَوْمٍ ظَلَمَةٍ"(٦).

في كتاب روايات الصحابة عن التابعين للخطيب(٧)، وفي الثاني من كتاب السنة لابن أبي عاصم(٨).

[٣٨٢/أ]

٨٦٥- أخبرنا ابن معالي(٩)، وابن الرَّضِيِّ(١٠)، قالا: أنا محمد بن إسماعيل(١١)، أنبأتنا

---

(١) رواه أحمد في مسنده برقم (١٩٤١٥).

(٢) شقيق بن سلمة الأسدي، ثقة. سبقت ترجمته في الحديث رقم (٤٩٨).

(٣) رواه البزار في مسنده برقم (٥٦٤) ولفظه: "لَمَّا قَاتَلْنَاهُمْ قَالَ عَلِيٌّ ﷺ: اطْلُبُوا رَجُلًا عَلَامَتُهُ كَذَا وَكَذَا فَطَلَبْنَاهُ فَلَمْ نَجِدْهُ، فَقُلْنَا لَهُ لَمْ نَجِدْهُ، فَبَكَى، فَقَالَ: اطْلُبُوهُ فَوَ اللهِ مَا كَذَبْتُ وَلَا كُذِبْتُ، قَالَ: فَطَلَبْنَاهُ فَلَمْ نَجِدْهُ، فَبَكَى، فَقَالَ: اطْلُبُوا فَوَ اللهِ مَا كَذَبْتُ وَلَا كُذِبْتُ، فَطَلَبْنَاهُ فَلَمْ نَجِدْهُ، قَالَ: فَرَكِبَ بَغْلَتَهُ الشَّهْبَاءَ فَطَلَبْنَاهُ، فَوَجَدْنَاهُ تَحْتَ بُرْدِي فَلَمَّا رَآهُ سَجَدَ ".

(٤) أحمد بن محمد بن عبدالله الإصبهاني. الفقيه. سبقت ترجمته في الحديث رقم (٦١١).

(٥) بكر بن قرواش. كوفي، روى عن: سعد بن أبي وقاص. روى عنه: أبو الطفيل. قال الذهبي: لا يعرف. وقال ابن المديني: لم أسمع بذكره إلا في هذا الحديث -يعنى في ذكر ذي الثدية-. انظر: الجرح والتعديل (٣٩١/٢) (رقم: ١٥٢٢)، و ميزان الاعتدال (٣٤٧/١) (رقم: ١٢٩١).

(٦) رواه عبدالرزاق الصنعاني في الأمالي في أثار الصحابة برقم (١٢٧)، والحميدي في مسنده برقم (٧٤)، وابن أبي شيبة في مصنفه برقم (٣٧٩٢١)، والبزار في مسنده برقم (١٢٢٧)، وأبو يعلى الموصلي في مسنده برقم (٧٥٣) و(٧٨٤)، والشاشي في مسنده برقم (١٦٤)، والحاكم في المستدرك برقم (٨٥٨٨)، وابن المغازلي في مناقب علي برقم (٨٣)، والضياء في المختارة برقم (٩٣٩) و(٩٤٠) و(٩٤١) بنحوه. وقال الألباني في الضعيفة (٢٢٤/٨): منكر.

(٧) رواه ابن حجر العسقلاني في نزهة السامعين في رواية الصحابة عن التابعين (ص: ٣٠). ولم أقف على كتاب الخطيب ولعله مفقود -وقد صرح محقق نزهة السامعين بفقده- وكتاب نزهة السامعين اختصاراً منه -ابن حجر- لكتاب الخطيب.

(٨) رواه ابن أبي عاصم في السنة برقم (٩٢٠).

(٩) أحمد بن محمد بن معالي الزبداني. سبقت ترجمته في الحديث رقم (٨٢).

(١٠) أبو بكر بن محمد ابن الرضي القطان. سبقت ترجمته في الحديث رقم (٨٢).

(١١) محمد بن إسماعيل المقدسي، النابلسي، خطيب مردا. الشيخ المسند. سبقت ترجمته في الحديث رقم (٨٢).

فاطمة ابنة سعد الخير[١]، قالت: أنا زاهر[٢]، أنبأ الكَنْجَرُوْذِيّ[٣]، أنا ابن حمدان[٤]، أنا أبو يعلى، ثنا سويد بن سعيد[٥]، ثنا الوليد بن مسلم[٦]، عن الأوزاعي[٧]، عن قتادة[٨]، عن أنس، أن النبي ﷺ قال: ((سَيَكُونُ فِي أُمَّتِي اخْتِلَافٌ وَفُرْقَةٌ، يُحْسِنُونَ الْقِيلَ، وَيُسِيئُونَ الْعَمَلَ، يَقْرَءُونَ الْقُرْآنَ لَا يُجَاوِزُ تَرَاقِيَهُمْ، يَحْقِرُ أَحَدُكُمْ صَلَاتَهُ مَعَ صَلَاتِهِمْ، وَصَوْمَهُ مَعَ صِيَامِهِمْ، هُمْ شَرُّ الْخَلْقِ وَالْخَلِيقَةِ، فَطُوبَى لِمَنْ قَتَلَهُمْ وَقَتَلُوهُ، يَدْعُونَ إِلَى كِتَابِ اللهِ، وَلَيْسُوا مِنْهُ فِي شَيْءٍ، مَنْ قَتَلَهُمْ كَانَ أَوْلَى بِاللهِ مِنْهُمْ. قَالُوا: يَا رَسُولَ اللهِ، مَا سِيمَاهُمْ؟ قَالَ: التَّحْلِيقُ))[٩].

وبهذا الإسناد إلى أبي يعلى: ثنا أحمد بن إبراهيم الدورقي[١٠]، ثنا مبشر[١١]، عن الأوزاعي فذكره[١٢].

٨٦٦- أخبرنا محمد بن الشهاب[١٣]، أنا ابن البخاري[١٤]، أنبأنا أسعد[١٥]، وزاهر[١٦]، قالا: أنا سعيد الصيرفي[١٧]، أنبأ

---

(١) فاطمة بنت سعد الخير البلنسي. الشيخة الجليلة. سبقت ترجمتها في الحديث رقم (٨٢).

(٢) زاهر بن طاهر بن محمد النيسابوري الشحامي. مسند خراسان، سبقت ترجمته في الحديث رقم (١٦).

(٣) محمد بن عبد الرحمن الكنجروذي، مسند خراسان. سبقت ترجمته في الحديث رقم (١٦).

(٤) محمد بن أحمد الحيري ، الثقة، سبقت ترجمته في الحديث رقم (١٦).

(٥) سويد بن سعيد الهروي صدوق في نفسه، إلا أنه عمي فصار يتلقن ما ليس من حديثه، فأفحش فيه ابن معين القول. سبقت ترجمته في الحديث رقم (٥٣٨).

(٦) الوليد بن مسلم القرشي، ثقة، سبقت ترجمته في الحديث رقم (٧٠).

(٧) عبدالرحمن بن عمرو الأوزاعي، ثقة، جليل، سبقت ترجمته في الحديث رقم (٤).

(٨) قتادة بن دعامة السدوسي، ثقة. سبقت ترجمته في الحديث رقم (٢١٥).

(٩) رواه أبو يعلى الموصلي في مسنده برقم (٢٩٦٣) بلفظه. وأبو داود في سننه برقم (٤٧٦٥)، وأحمد في مسنده برقم (١٣٣٣٨) بنحوه. وصححه الألباني في صحيح الجامع الصغير (٦٨٤/١).

(١٠) أحمد بن إبراهيم الدورقي النُكري، ثقة حافظ. سبقت ترجمته في الحديث رقم (٣٨٤).

(١١) مبشِر بن إسماعيل الحلبي، أبو إسماعيل الكلبي مولاهم، صدوق، من التاسعة. ع. التقريب (رقم: ٦٤٦٥).

(١٢) واه أبو يعلى الموصلي في مسنده برقم (٣١١٧).

(١٣) لم يتبين لي من هو.

(١٤) علي بن أحمد بن عبدالواحد المقدسي. ثقة، سبقت ترجمته في الحديث رقم (١٧).

(١٥) أسعد بن أبي طاهر الثقفي، الإصبهاني. سبقت ترجمته في الحديث رقم (٢٢).

(١٦) زاهر بن أبي طاهر أحمد الثقفي، الأصبهاني. الشيخ الجليل، المسند، سبقت ترجمته في الحديث رقم (٢٢)

(١٧) سعيد بن أبي الرجاء محمد الأصبهاني، الصيرفي، الثقة. سبقت ترجمته في الحديث رقم (٢٢).

منصور بن الحسين[(١)]، أنا أبو بكر بن المقرئ[(٢)]، ثنا أبو العباس محمد بن الحسن بن قتيبة[(٣)]، ثنا محمد بن المتوكل العسقلاني[(٤)]، ثنا المعتمر[(٥)]، حدثني أبي[(٦)]، قال: سمعت أنس بن مالك يقول: ذكر أن رسول الله ﷺ قال: ((يَكُونُ فِيكُمْ، قَوْمٌ يَتَعَبَّدُونَ وَيَتَدَيَّنُونَ، حَتَّى يُعْجِبُوكُمْ وَتُعْجِبُهُمْ أَنْفُسُهُمْ، يَمْرُقُونَ مِنَ الدِّينِ كَمَا يَمْرُقُ السَّهْمُ مِنَ الرَّمِيَّةِ))[(٧)]. هو في ثاني أبي لبيد.

٨٦٧- أخبرنا علي بن هلال[(٨)]، أنبأنا علي بن هبةالله[(٩)]، أنا يحيى بن يوسف[(١٠)]، أنبأ ثابت بن بندار[(١١)]، أنبأ الحسن بن شاذان[(١٢)]، أنا عثمان بن أحمد[(١٣)]، ثنا يحيى بن جعفر[(١٤)]، أنا علي بن عاصم[(١٥)]، انبأ عطاء بن السائب[(١٦)]، عن أبي عبدالرحمن السلمي[(١٧)]، عن ابن مسعود قال: ((كَانَ رَسُولُ اللهِ ﷺ ، يُقْرِئُنَا العَشْرَ الآيَاتِ فَلَا يُجَاوِزُهُنَّ حَتَّى نَعْلَمَ مَا فِيهِنَّ"، فقال يومًا: "لَيُؤْتَيَنَّ قَوْمٌ هَذَا الْقُرْآنَ، يَشْرَبُونَهُ كَمَا يَشْرَبُونَ الْمَاءَ، لَا يُجَاوِزُ تَرَاقِيَهُمْ"، ثُمَّ خَنَقَ نَفْسَهُ، قَالَ: "لَا يُجَاوِزُ هَذا المَكَان"))[(١٨)].

---

(١) منصور بن الحسين بن علي الأصبهاني. سبقت ترجمته في الحديث رقم (٢٢).

(٢) محمد بن إبراهيم الأصبهاني ابن المقرئ، الصدوق. سبقت ترجمته في الحديث رقم (٢٢).

(٣) محمد بن الحسن بن قتيبة اللخمي العسقلاني. ثقة. سبقت ترجمته في الحديث رقم (٢٢).

(٤) محمد بن المتوكل بن عبدالرحمن الهاشمي، صدوق. سبقت ترجمته في الحديث رقم (٢٢).

(٥) معتمر بن سليمان التيمي، ثقة، سبقت ترجمته في الحديث رقم (٢٢).

(٦) سليمان بن طرخان التيمي، ثقة. سبقت ترجمته في الحديث رقم (٢٢٦).

(٧) رواه ابن أبي عاصم في السنة برقم (٩٤٥)، وأبو يعلى الموصلي في مسنده برقم (٤٠٦٦)، والضياء في المختارة برقم (٢٣٩٤) بنحوه. وقال الألباني في ظلال الجنة (٤٦١/٢): إسناده صحيح على شرط الشيخين.

(٨) علي بن محمد بن عمر الأزدي الدمشقي الشافعي. سبقت ترجمته في الحديث رقم (٦١٤).

(٩) علي بن هبة الله بن سلامة اللخمي الشافعي، مسند زمانه. سبقت ترجمته في الحديث رقم (٦١٤).

(١٠) يحيى بن يوسف بن أحمد السقلاطوني. شيخ مسند. سبقت ترجمته في الحديث رقم (٦١٤).

(١١) ثابت بن بندار بن إبراهيم الدينوري، الثقة. سبقت ترجمته في الحديث رقم (٥٥٤).

(١٢) الحسن بن أحمد بن إبراهيم بن شاذان، البغدادي البزاز. ثقة، سبقت ترجمته في الحديث رقم (٩١).

(١٣) عثمان بن أحمد الدقاق ابن السماك. ثقة ثبت. سبقت ترجمته في الحديث رقم (١٥١).

(١٤) يحيى بن أبي طالب جعفر بن الزبرقان البغدادي. سبقت ترجمته في الحديث رقم (٤١٢).

(١٥) علي بن عاصم الواسطي، صدوق. سبقت ترجمته في الحديث رقم (٤١٠).

(١٦) عطاء بن السائب، الثقفي الكوفي، صدوق. سبقت ترجمته في الحديث رقم (٢٩).

(١٧) عبدالله بن حبيب بن ربَيعة، ثقة، ثبت. سبقت ترجمته في الحديث رقم (٨٦).

(١٨) رواه أحمد في مسنده برقم (٢٣٤٨٢) من طريق: محمد بن فضيل، عن عطاء، عن أبي عبدالرحمن، قال: عن من

٨٦٨- أخبرنا ابن أبي طالب[(١)]، أنبأنا الأنجب[(٢)]، أنبأ ابن البطي[(٣)]، أنا رزق الله،[(٤)] أنا علي بن بشران[(٥)]، أنا ابن البختري[(٦)]، ثنا يحيى بن أبي طالب[(٧)]، أنبأ زيد بن الحباب[(٨)]، ثنا موسى بن عبيدة الربذي[(٩)]، أخبرني محمد بن إبراهيم بن الحارث[(١٠)]، وكان جده من المهاجرين الأُول، عن ابن الهاد[(١١)]، عن العباس بن عبدالمطلب قال: قال رسول الله ﷺ: ((يَظْهَرُ هَذَا الدِّينُ حَتَّى يُجَاوِزَ الْبِحَارَ، وَحَتَّى تُخَاضَ فِي سَبِيلِ اللهِ الْبِحَارَ، ثُمَّ يفشوا أَقْوَامٌ يَقُولُونَ: مَنْ أَقْرَأُ مِنَّا؟ مَنْ أَفْقَهُ مِنَّا؟ مَنْ أَعْلَمُ مِنَّا؟ ثُمَّ الْتَفَتَ إِلَى أَصْحَابِهِ، فَقَالَ: هَلْ فِي أُولَئِكَ خَيْرٍ؟ قَالُوا: لَا، قَالَ: أُولَئِكَ مِنْكُمْ، مِنْ هَذِهِ الْأُمَّةِ، أُولَئِكَ وَقُودُ النَّارِ))[(١٢)].

٨٦٩- وفي الباب في ذكر المارقة: ((يَخْرُجُ قَوْمٌ مِنْ أُمَّتِي يَمْرُقُونَ مِنَ الدِّينِ مُرُوقَ السَّهْمِ

كان يقرئنا من أصحاب النبي ﷺ. وأبو جعفر الطحاوي في شرح مشكل الأثار برقم (١٤٥١) من طريق: سفيان، عن عطاء بن السائب، عن أبي عبدالرحمن السلمي، قال: أخبرنا أصحابنا الذين، كانوا يعلمونا. أوله، بنحوه. وقال شعيب الأرنؤوط -محقق مسند أحمد- (٤٦٦/٣٨): إسناده حسن من أجل عطاء. ورواه الطبراني في معجمه الأوسط برقم (٨٢٥) أخره، بنحوه.

(١) أحمد بن أبي طالب الحجار، ابن الشحنة. سبقت ترجمته في الحديث رقم (٢٢٦).

(٢) الأنجب بن أبي السعادات بن محمد البغدادي الحمامي. ويسمى أيضا: محمد· أبو محمد (٥٥٤-٦٣٥هـ). سمع من: أبي الفتح بن البطي، وأبي زرعة المقدسي، وغيرهما. حدث عنه: ابن النجار، وتقي الدين ابن الواسطي، وغيرهما. الشيخ المعمر، المسند، الصدوق، المكثر، كان شيخاً حسنًا محباً للرواية طيب الأخلاق. قال ابن نقطة: كان سماعه صحيحاً. انظر: السير (١٤/٢٣) (رقم: ٨).

(٣) محمد بن عبدالباقي البغدادي، ابن البطي. الصدوق. سبقت ترجمته في الحديث رقم (٦٤٦).

(٤) رزق الله بن عبدالوهاب التميمي رئيس الحنابلة. سبقت ترجمته في الحديث رقم (٦٤٦).

(٥) علي بن محمد بن بشران، البغدادي المعدل، كان صدوقاً. سبقت ترجمته في الحديث رقم (٨٨).

(٦) محمد بن عمرو بن البختري البغدادي الرزاز. ثقة ثبت. سبقت ترجمته في الحديث رقم (٣٧٩).

(٧) يحيى بن أبي طالب جعفر بن عبدالله بن الزبرقان البغدادي. سبقت ترجمته في الحديث رقم (٤١٢).

(٨) زيد بن الحُباب العُكْلي، وهو صدوق يخطئ في حديث الثوري. سبقت ترجمته في الحديث رقم (٦٨).

(٩) موسى بن عبيدة بن نشيط الربذي، ضعيف. سبقت ترجمته في الحديث رقم (٩٧).

(١٠) محمد بن إبراهيم بن الحارث بن خالد التيمي، ثقة. سبقت ترجمته في الحديث رقم (١٧٣).

(١١) عبدالله بن شداد بن الهاد الليثي، أبو الوليد المدني، ولد على عهد النبي ﷺ، وذكره العجلي من كبار التابعين الثقات، وكان معدوداً في الفقهاء. ع. التقريب (رقم: ٣٣٨٢).

(١٢) رواه أبو يعلى الموصلي في مسنده برقم (٦٦٩٨)، وابن المبارك في الزهد والرقائق برقم (٤٥٠)، والبزار في مسنده رقم (١٣٢٣)، وأبو بكر الشافعي في الغيلانيات برقم (٢٨٤) و(٢٩٩)، والشجري في ترتيب الأمالي الخميسية برقم (٣٧٤) و(٤٢١) بنحوه. وقال الهيثمي في مجمع الزوائد (١٨٦/١): وفيه موسى بن عبيدة الربذي، وهو ضعيف.

مِنَ الرَّمْيَةِ، يَقْتُلُهُمْ عَلِيُّ بْنُ أَبِي طَالِبٍ))[١]. عن سعد بن أبي وقاص، في التاسع عشر من أمالي أبي القاسم بن بشران[٢].

٨٧٠- عن الأعمش[٣]، عن إسماعيل بن رجاء[٤]، عن أبيه[٥]، عن أبي سعيد الخدري سمعت رسول الله ﷺ يقول: ((إِنَّ مِنكُمْ مَنْ يُقَاتِلُ على تَأْوِيلِ الْقُرْآنِ كَمَا قَاتَلْتُ على تَنْزِيلِهِ، قَالَ أَبُو بَكرٍ: أَنَا هَوَ يَا رَسُولَ اللَّهِ؟ قَالَ: لَا، قَالَ عُمَرُ: أَنَا هُوَ يَا رَسُولَ اللَّهِ؟ قَالَ: لَا، وَلَكِنْ خَاصِفُ[٦] النَّعْلِ قَالَ: وَكَانَ أَعْطَى عَلِيًّا نَعْلَهُ يَخْصِفُهَا))[٧]. رواية أبو محمد البغوي في شرح السنة[٨].

وقال: قال أبو عبدالله الحافظ هو الحاكم: هذا إسناد صحيح، وقد احتج بمثله البخاري ومسلم في الصحيح[٩].

قلت: إنما روى به مسلم. قال البغوي: أنا أبو سعيد أحمد بن محمد الحميدي[١٠]، أنا

---

(١) رواه ابن أبي عاصم في السنة برقم (١٣٢٩)، وأبو محمد الفاكهي في فوائده برقم (١١٩)، والطبراني في معجمه الأوسط برقم (٣٦٣٤). قال الهيثمي في مجمع الزوائد (٦/٢٣٥): وفيه عمر بن أبي عائشة، ذكره الذهبي في الميزان. وقال الذهبي في ميزان الاعتدال (٣/٢١٠): هذا حديث منكر.

(٢) رواه ابن بشران في الجزء الثاني من أماليه برقم (١٠٤٤).

(٣) سليمان بن مهران الأعمش، ثقة سبقت ترجمته في الحديث رقم (٧).

(٤) إسماعيل بن رجاء بن ربيعة الزُبيدي، أبو إسحاق الكوفي، ثقة تكلم فيه الأزدي بلا حجة، من الخامسة. م ٤. التقريب (رقم: ٤٤٣).

(٥) رجاء بن ربيعة الزُبيدي، أبو إسماعيل الكوفي، صدوق، من الثالثة. م س ق. التقريب (رقم: ١٩٢١).

(٦) أي كان يخرزها، من الخصف: الضم والجمع. انظر: النهاية لابن الأثير (٢/٣٨).

(٧) رواه أبو يعلى الموصلي في مسنده برقم (١٠٨٦)، وابن حبان في صحيحه برقم (٦٩٣٧)، والحاكم في المستدرك برقم (٤٦٢١) وأبو جعفر الطحاوي في شرح مشكل الأثار برقم (٤٠٥٨) و(٤٠٥٩) بنحوه. وبرقم (٤٠٦١)، وابن أبي شيبة في مصنفه برقم (٣٢٠٨٢)، وابن بطة في الإبانة الكبرى برقم (٣٧) من طريق: ابن أبي غنية، عن إسماعيل بن رجاء، به. بنحوه. وأحمد في مسنده برقم (١١٢٨٩) و(١١٧٧٣) وأبو جعفر الطحاوي في شرح مشكل الأثار برقم (٤٠٦٠) من طريق: فطر بن خليفة، عن إسماعيل بن رجاء، به. بمعناه. وقال الحاكم في المستدرك (٣/١٣٢): هذا حديث صحيح على شرط الشيخين، ولم يخرجاه. وقال الهيثمي في مجمع الزوائد (٥/١٨٦): ورجاله رجال الصحيح.

(٨) رواه البغوي في شرح السنة برقم (٢٥٥٧).

(٩) شرح السنة للبغوي (١٠/٢٣٣).

(١٠) أحمد بن محمد بن العباس الحميدي. أبو سعد. روى عن: الحاكم أبي عبدالله، وروى عنه: محيي السنة أبو محمد الحسين بن مسعود البغوي. انظر: توضيح المشتبه لابن ناصر الدين (٣/٣٢٩).

أبو عبدالله الحافظ، ثنا أبو العباس محمد بن يعقوب[١]، ثنا أحمد بن عبدالجبار[٢]، ثنا أبو معاوية[٣]، عن الأعمش، بهذا الحديث.

٨٧١- أخبرنا ابن الشيرازي[٤]، أنبأنا السهروردي[٥]، أنبأ ابن الشبلي[٦]، أنبأ طراد[٧]، أنبأ ابن رزقويه[٨]، أنبأ أبو جعفر الطائي[٩]، ثنا علي بن حرب[١٠]، ثنا سفيان[١١]، عن عبيد الله بن أبي يزيد[١٢] ذكروا عند ابن عباس الخوارج واجتهادهم فقال: "لَيْسُوا بِأَشَدَّ اجْتِهَادًا مِنَ الْيَهُودِ وَالنَّصَارَى، هُمْ (يَضِلُّون)[١٣]"[١٤].

---

(١) محمد بن يعقوب بن يوسف الأموي، النيسابوري الأصم. أبو العباس (٢٤٧-٣٤٦هـ) سمع من: أحمد بن شيبان الرملي، وأحمد بن عبدالجبار العطاردي، وغيرهما. روى عنه: الحاكم، وأبو عبدالله ابن منده، وغيرهما. وكان محدث عصره بلا مدافعة. ولم يختلف في صدقه، وصحة سماعاته. وقيل: ثقة صدوق. انظر: تاريخ الإسلام (٨٤١/٧) (رقم: ٢٤٣).

(٢) أحمد بن عبدالجبار العطاردي، ضعيف، وسماعه للسيرة صحيح. سبقت ترجمته في الحديث رقم (٥٩).

(٣) محمد بن خازم أبو معاوية الضرير الكوفي، عمي وهو صغير، ثقة. سبقت ترجمته في الحديث رقم (٢٢).

(٤) محمد بن هبةالله الشيرازي، المفتي المسند الكبير. سبقت ترجمته في الحديث رقم (١٧٧).

(٥) عمر بن محمد بن عبدالله القرشي، التيمي، البكري، السهروردي، الصوفي، ثم البغدادي. شهاب الدين. أبو حفص، وأبو عبدالله (٥٣٩-٦٣٢هـ). سمع من: هبةالله بن أحمد الشبلي، وأبي الفتح بن البطي، وغيرهما. حدث عنه: ابن نقطة، وابن الدبيثي، وغيرهما. الشيخ، المحدث، شيخ الإسلام، أوحد الصوفية، وقال ابن نقطة: كان شيخ العراق في وقته، صاحب مجاهدة وإيثار وطريق حميدة ومروءة تامة، وأوراد على كبر سنه. انظر: السير (٣٧٣/٢٢-٣٧٧) (رقم: ٢٣٩).

(٦) هبةالله بن أحمد بن محمد الشبلي البغدادي، القصار، الدقاق، المؤذن. أبو المظفر (٤٧٠-٥٥٧هـ) سمع من: أبي الغنائم بن أبي عثمان، وطراد بن محمد الزينبي، وغيرهما. حدث عنه: أبو الفتوح ابن الحصري، والشيخ شهاب الدين عمر السهروردي، وغيرهما. الشيخ، المسند، بقية المشايخ. انظر: السير (٣٩٣/٢٠-٣٩٤) (رقم: ٢٦٧).

(٧) طراد بن محمد بن علي القرشي. ثقة، ثبت. سبقت ترجمته في الحديث رقم (٢١٢).

(٨) محمد بن أحمد ابن رزقويه البغدادي، البزاز. كان ثقة، سبقت ترجمته في الحديث رقم (٦٢٦).

(٩) محمد بن يحيى الطائي الموصلي. لا أعلمه إلا ثقة. سبقت ترجمته في الحديث رقم (٢٣١).

(١٠) علي بن حرب بن محمد بن علي الطائي، صدوق فاضل، من صغار العاشرة. س. التقريب (رقم: ٤٧٠١).

(١١) سفيان بن عيينة الهلالي، ثقة. سبقت ترجمته في الحديث رقم (٩٢).

(١٢) عبيد الله بن أبي يزيد المكي، مولى آل قارظ بن شيبة، ثقة كثير الحديث، من الرابعة. ع. التقريب (رقم: ٤٣٥٣).

(١٣) جاء في بعض الروايات " يُصَلُّونَ".

(١٤) رواه عبدالرزاق الصنعاني في مصنفه برقم (١٨٦٦٥)، وابن أبي شيبة في مصنفه برقم (٣٧٩٠١)، والآجري في الشريعة برقم (٤٦)، واللالكائي في شرح أصول الاعتقاد برقم (٢٣١٥).

صنف الهيثم بن عدي الطائي[١] كتابًا في أخبار الخوارج ذكر في آخره: عن شيخه ابن عياش -هو عبدالله بن عياش المنتوف الإخباري العلامة الهمداني[٢]- أنه لما (خرج)[٣] قوم على مروان بن محمد قال له فيما قال: "يا أمير المؤمنين، ثم اقتلت إلى مارقة، قد جاء الحديث فيهم الثبت عن رسول الله ﷺ أنهم يمرقون من الدين مروق السهم من الرمية، فقتلتهم و(أخليتهم)[٤]، ثم اقتلت إلى قدرية قد جعلوا مع الله خالقًا ورازقًا، فقطعتهم و(شهرتهم)[٥] وشردتهم. وسرد مسلم في صحيحه الأحاديث فيهم في كتاب الزكاة "[٦].

٨٧٢- وفي كتاب أبي محمد الدارمي: في باب وفاة النبي ﷺ عن أبي قرة[٧] مولى أبي جهل، عن أبي هريرة، عن النبي ﷺ: ((إن هذه السورة لما نزلت على رسول الله: ﴿إِذَا جَاءَ نَصْرُ اللَّهِ وَالْفَتْحُ ۝١ وَرَأَيْتَ النَّاسَ يَدْخُلُونَ فِي دِينِ اللَّهِ أَفْوَاجًا﴾ [النصر: ١-٢] قَالَ رَسُولُ اللَّهِ: "لَيَخْرُجُنَّ مِنْهُ أَفْوَاجًا كَمَا دَخَلُوهُ أَفْوَاجًا"))[٨].

[٣٨٢/ب]

٨٧٣- أخبرتنا زينب ابنة إسماعيل[٩]، قالت: أنبأ عبدالرحمن بن أحمد بن محمد الشيرازي[١٠]، أنبأ عبدالصمد بن محمد الحرستاني[١]، أنبأ هبةالله بن أحمد بن

---

(١) الهيثم بن عدي الطائي الكوفي. وقال البخاري: سكتوا عنه. سبقت ترجمته في الحديث رقم (١٠٧).

(٢) عبدالله بن عياش الهمداني المنتوف أبو الجراح. مات سنة: (١٥٨هـ) حمل عن: الشعبي، وغيره، وكان في صحابة أبي جعفر المنصور. وأخذ عنه الهيثم بن عدي، وغيره. وكان أخبارياً علامة. انظر: تاريخ الإسلام (١٠٥/٤) (رقم: ١٣٩).

(٣) لعلها الصواب.

(٤) أقرب قراءة لها.

(٥) أقرب قراءة لها.

(٦) لم أقف عليه.

(٧) أبو قرة مولى ابن ابي جهل، روى عن: أبي هريرة، روى عنه: أبو الاسود. انظر: الجرح والتعديل (٤٢٨/٩) (رقم: ٢١١٥).

(٨) رواه الدارمي في سننه برقم (٩٠)، والحاكم في المستدرك (٥٤١/٤) وقال: هذا حديث صحيح الإسناد، ولم يخرجاه.

(٩) زينب بنت إسماعيل بن إبراهيم بن الخباز. أسمعها والدها شيئا كثيراً من: ابن عبدالدائم، وأصحاب الخشوعي. يقول الذهبي: سمعنا منها جزء ابن عرفة، وجزء ابن الفرات. انظر: معجم الشيوخ الكبير (٢٤٩/١).

(١٠) عبدالرحمن بن أحمد ابن القاضي شمس الدين أبي نصر محمد، الصدر، نجم الدين، الشيرازي، الدمشقي. أبو بكر (٥٩٨-٦٧٣هـ) روى عن: عمر بن طبرزد، وابن الحرستاني، وغيرهما. روى عنه: الدمياطي، وابن الخباز، وغيرهما. من

طاوس(٢)، أنبأ علي بن محمد بن علي المصيصي(٣)، أنبأ عبدالرحمن بن عثمان بن القاسم(٤)، أنبأ خيثمة بن سليمان بن حيدرة(٥)، ثنا أحمد بن مسعود المقدسي(٦)، ثنا الهيثم بن جميل(٧)، ثنا فرات يعني ابن سلمان(٨)، عن ميمون بن مهران(٩)، عن ابن عباس، قال: قال رسول الله ﷺ: ((يَكُونُ فِي آخِرِ الزَّمَانِ قَوْمٌ يُسَمَّوْنَ الرَّافِضَةَ، يَرْفُضُونَ الْإِسْلَامَ، يَدَّعُونَ مَوَدَةَ أَهْلَ بَيْتِي، فَإِذَا لَقِيتُمُوهُمْ فَاقْتُلُوهُمْ؛ فَإِنَّهُمْ مُشْرِكُونَ)).

رواه ابن عدي(١٠)، والطبراني(١١)،

بيت الرواية والعلم والرياسة والنبل. انظر: تاريخ الإسلام (٢٦٣/١٥) (رقم: ١٢٩).

(١) عبدالصمد بن محمد الأنصاري، ابن الحرستاني، مسند الشام. سبقت ترجمته في الحديث رقم (٦٢٩).

(٢) هبةالله بن أحمد بن عبدالله بن طاووس البغدادي، ثم الدمشقي. أبو محمد (٤٦١-٥٣٦هـ). سمع من: البانياسي، والفقيه نصرالله المصيصي، وغيرهما. وروى عنه: ابن عساكر، والقاضي أبو القاسم ابن الحرستاني، وغيرهما. إمام جامع دمشق. كان مقرئاً مجوداً، حسن الأخذ، ختم عليه خلق، وقد سمع الكثير بنفسه، وكان صدوقًا، صحيح السماع. وثقة ابن عساكر، ووصفه بكثرة السماع. وقال السلفي: هو محدث ابن محدث، ومقرئ ابن مقرئ، وكان ثقةً متصاوناً، من أهل العلم. انظر: تاريخ الإسلام (٦٦٥/١١-٦٦٦) (رقم: ٣١٨).

(٣) علي بن محمد بن علي بن أبي العلاء المصيصي، ثم الدمشقي، الشافعي، الفرضي. أبو القاسم (٤٠٠-٤٨٧هـ). سمع من: محمد بن عبدالرحمن القطان، وأبي علي بن شاذان، وغيرهما. حدث عنه: أبو بكر الخطيب، وهبةالله بن طاووس، وغيرهما. الإمام، الفقيه، المفتي، مسند دمشق، قال الحافظ أبو القاسم ابن عساكر: كان فقيهاً فرضيًا، ... انظر: السير (١٢/١٩) (رقم: ٧).

(٤) عبدالرحمن بن عثمان التميمي، الدمشقي، ثقة عدل. سبقت ترجمته في الحديث رقم (١٧١).

(٥) خيثمة بن سليمان بن حيدرة القرشي الأطرابلسي. ثقة. سبقت ترجمته في الحديث رقم (٥٤٠).

(٦) أحمد بن مسعود المقدسي الخياط. أبو عبدالله. مات ما بين سنتي: (٢٧١-٢٨٠هـ) حدث عن: عمرو بن أبي سلمة التنيسي، والهيثم بن جميل الأنطاكي، وغيرهما. وروى عنه: أبو عوانة الإسفراييني، وأبو القاسم الطبراني، وغيرهما. المحدث، الإمام. انظر: السير (٢٤٤/١٣) (رقم: ١٢٦)، وتاريخ الإسلام (٥٠١/٦) (رقم: ٦٨).

(٧) الهيثم بن جَميل البغدادي، أبو سهل، نزيل أنطاكية، ثقة، من أصحاب الحديث وكأنه ترك فتغير، من صغار التاسعة. خ قد عس ق. التقريب (رقم: ٧٣٥٩).

(٨) فرات بن سلمان الجزري. مات سنة: (١٥٠هـ) روى عن: القاسم بن محمد، وميمون بن مهران. روى عنه: جعفر بن برقان، وكثير بن هشام، وغيرهما. قال أبو حاتم عنه: لا بأس به، محله الصدق، صالح الحديث. انظر: الجرح والتعديل (٨٠/٧) (رقم: ٤٥٤)، و الثقات (٣٢٢/٧) (رقم: ١٠٢٧٣).

(٩) ميمون بن مهران الجزري، ثقة. سبقت ترجمته في الحديث رقم (٦٢٩).

(١٠) رواه ابن عدي في الكامل (١٦٥/٦) بنحوه.

(١١) رواه الطبراني في معجمه الكبير برقم (١٢٩٩٧) بنحوه.

والعقيلي[١]: لعمران بن زيد التغلبي[٢]، عن حجاج بن تميم[٣]، عن ميمون بن مهران. ورواه الطبراني[٤] أيضًا: ليوسف بن عدي[٥]، عن الحجاج بن تميم.

٨٧٤- أخبرنا ابن معالي[٦]، وأبو بكر بن المحب[٧]، قالا: أنا محمد بن إسماعيل[٨]، أنبأتنا فاطمة ابنة سعد الخير[٩]، قالت: أنا زاهر بن طاهر[١٠]، أنا محمد بن عبدالرحمن[١١]، أنا محمد بن أحمد بن حمدان[١٢]، أنبأ أحمد بن علي بن المثنى التميمي أبو يعلى الموصلي، ثنا زهير[١٣]، ثنا هاشم[١٤]، ثنا عمران بن زيد التغلبي، حدثني الحجاج بن تميم، عن ميمون بن مهران، عن عبدالله بن عباس، عن النبي ﷺ قال: ((يَكُونُ فِي آخِرِ الزَّمَانِ قَوْمٌ يُنْبَزُونَ[١٥] الرَّافِضَةُ، يَرْفُضُونَ الْإِسْلَامَ وَيَلْفُظُونَهُ، فَاقْتُلُوهُمْ فَإِنَّهُمْ مُشْرِكُونَ))[١٦]. رواه عبد بن حميد في مسنده[١٧] عن هاشم بن القاسم.

---

(١) رواه العقيلي في الضعفاء الكبير (٢٨٤/١) بنحوه.

(٢) عمران بن زيد الثعلبي، أبو يحيى الملائي الطويل، لين، من السابعة. ت ق. التقريب (رقم: ٥١٥٦).

(٣) حجاج بن تميم الجزري أو الواسطي، ضعيف، من الثامنة. ق. التقريب (رقم: ١١٢٠).

(٤) رواه الطبراني في معجمه الكبير برقم (١٢٩٩٨) بنحوه.

(٥) يوسف بن عدي بن رزق التيمي، مولاهم الكوفي، نزيل مصر، ثقة، من العاشرة. خ س. التقريب (رقم: ٧٨٧٢).

(٦) أحمد بن محمد بن معالي الزبداني الأصل ثم الصالحي. سبقت ترجمته في الحديث رقم (٨٢).

(٧) أبو بكر بن محمد المقدسي الصالحي، ابن الرضي. سبقت ترجمته في الحديث رقم (٨٢).

(٨) محمد بن إسماعيل المقدسي، النابلسي، خطيب مردا. الشيخ المسند. سبقت ترجمته في الحديث رقم (٨٢).

(٩) فاطمة بنت سعد الخير بن محمد الأنصاري، البلنسي. الشيخة الجليلة. سبقت ترجمته في الحديث رقم (٨٢).

(١٠) زاهر بن طاهر النيسابوري الشحامي. مسند خراسان، سبقت ترجمته في الحديث رقم (١٦).

(١١) محمد بن عبد الرحمن النيسابوري الكنجروذي مسند خراسان. سبقت ترجمته في الحديث رقم (١٦).

(١٢) محمد بن أحمد بن حمدان الحيري، الثقة، سبقت ترجمته في الحديث رقم (١٦).

(١٣) زهير بن حرب بن شداد النسائي، ثقة ثبت. سبقت ترجمته في الحديث رقم (١٦).

(١٤) هاشم بن القاسم بن مسلم الليثي، ثقة ثبت، سبقت ترجمته في الحديث رقم (٣٧١).

(١٥) أي يلقبون.

(١٦) رواه أبو يعلى الموصلي في مسنده برقم (٢٥٨٦)، وأحمد بن حنبل في فضائل الصحابة برقم (٦٥١) و(٧٠٢)، والحارث في مسنده برقم (١٠٤٣)، وابن أبي عاصم في السنة برقم (٩٨١)، وابن الأعرابي في معجمه برقم (١٥٤٤)، وأبو بكر الكلاباذي في بحر الفوائد (ص: ١٤٨)، وأبو نعيم الأصبهاني في الحلية (٩٥/٤). والطبراني في معجمه الكبير برقم (١٢٩٩٧) بنحوه. وقال الهيثمي في مجمع الزوائد (٢٢/١٠): رواه أبو يعلى، والبزار، والطبراني، ورجاله وثقوا، وفي بعضهم خلاف.

(١٧) رواه عبد بن حميد في المنتخب من مسنده برقم (٦٩٨). وقال الألباني في ظلال الجنة (٤٧٦/٢): إسناده ضعيف

٨٧٥- وقال حنبل بن إسحاق في كتاب السنة: حدثنا عبدالله بن رجاء الغُداني[١]، ثنا عمران القطان[٢]، عن الحجاج، عن ميمون بن مهران، عن ابن عباس، قال: قال رسول الله ﷺ: ((يَكُونُ فِي آخِرِ الزَّمَانِ قَوْمٌ يُلْمَزُونَ الرَّافِضَةَ يَرْفُضُونَ الْإِسْلَامَ، فَاقْتُلُوهُمْ؛ فَإِنَّهُمْ مُشْرِكُونَ))[٣].

٨٧٦- وقال حنبل: ثنا عبدالله بن رجاء، أنبأ عمران بن زيد التغلبي، عن أبي يحيى القتات[٤]، عن ميمون بن مهران، عن ابن عباس قال: قال رسول الله ﷺ: ((إِنَّهُ سَيَكُونُ فِي آخِرِ الزَّمَانِ قَوْمٌ يُنْبَزُونَ الرَّافِضَةَ، يَرْفُضُونَ الْإِسْلَامَ، وَيَلْفُظُونَهُ فَاقْتُلُوهُمْ؛ فَإِنَّهُمْ مُشْرِكُونَ))[٥].

وروى من حديث عكرمة[٦]، عن ابن عباس. رواه ابن عدي[٧]: لعمرو بن مخرم البصري[٨].

تم بحمد الله

الحجاج بن تميم ضعيف.

(١) عبدالله بن رجاء بن عمر الغُداني، بصري، صدوق يهم قليلاً. سبقت ترجمته في الحديث رقم (١٩٨).

(٢) عمران بن داوَر، أبو العوام القطان البصري، صدوق يهم، ورمي برأي الخوارج، من السابعة. خت ٤. التقريب (رقم: ٥١٥٤).

(٣) رواه أحمد بن حنبل في فضائل الصحابة برقم (٦٥١) بنحوه. وكتاب السنة لحنبل بن إسحاق لم أقف عليه.

(٤) أبو يحيى القتات الكوفي، لين الحديث. سبقت ترجمته في الحديث رقم (٥٥١).

(٥) رواه ابن الأعرابي في معجمه برقم (١٥٤٣) من طريق: عبدالله بن رجاء، عن عمران، عن الحجاج، عن ميمون، عنه. بنحوه.

(٦) عكرمة أبو عبد الله مولى ابن عباس، ثقة، ثبت، سبقت ترجمته في الحديث رقم (١٠٨).

(٧) رواه ابن عدي في الكامل (٢٦١/٦) بنحوه. وقال: وهذا حديث بهذا الإسناد – وخاصة عن يزيد بن زريع، عن خالد- باطل، لا أعلم يرويه غير عمرو بن مخرم، وعن عمرو أحمد بن محمد اليمامي، وهو ضعيف أيضًا، فلا أدري أتينا من قبل اليمامي أو من قبل عمرو بن مخرم.

(٨) عمرو بن المخرم أبو قتادة بصري. روى عن: ابن عيينة وغيره بالبواطيل. انظر: الكامل لابن عدي (٢٦١/٦) (رقم: ١٣١٧).

الخاتمة

الحمد لله الذي بحمده تتم الصالحات، وأحمده على توفيقه، وأثنى عليه الخير كله لا أحصى ثناء عليه هو كما أثنى على نفسه.

وأسأل الله أن يهب لنا من لدنه رحمة، ويهيئ لنا من أمرنا رشداً ويحسن عاقبتنا في الأمور كلها. وبعد ..

فمن أبرز النتائج والتوصيات التي توصلت إليها من خلال دراستي وتحقيقي لهذا الكتاب ما يلي:

١. أن المنهج الذي اتبعه المصنف –رحمه الله– هو ذكر الأحاديث والأثار بإسناده غالباً.

٢. لم يلتزم المصنف في ما يذكره من الأحاديث والأثار بذكر الصحيحة منها فقط، بل كان يُورد جملة من الأحاديث والأثار المذكورة في المسألة، وكثيراً ما يذكر الحكم عليها، كما أنه يقوم في بعض الأحاديث بتخريجها من مصادر الحديث، والكتب المشهورة فيه، ومن الأجزاء والأمالي والمشيخات ونحوها، كما يجمع أحياناً طرق الحديث، وقد يُبيّن حال الرجال ويذكر الشواهد والمتابعات في بعض الأحاديث، وهذا يدل على غزارة علمه واطلاعه الواسع رحمه الله.

٣. أراد المصنف بتأليف هذا الكتاب جمع أبرز مسائل الاعتقاد.

٤. دقة المصنف في تقسيمه للمسألة، وتناولها من جميع جوانبها، حيث ظهر ذلك جلياً في مسألتي (القدر، والرؤية)، مع رده –في بعضها– على المخالفين إما من قوله، أو بنقله لأقوال العلماء.

٥. أهمية العلم في حفظ عقائد الأمة والرد على المخالفين، ولذلك فإني أوصي طلبة العلم بالاهتمام والعناية بكتب علماء السلف المخطوطة بالتحقيق والدراسة.

٦. العصر الذي عاشه ابن المحب مليئ بالفتن والمحن والحروب، ومع ذلك كان من أكثر القرون التي أخرجت لنا الكتب الإسلامية النافعة، والتي لا زلنا ننهل من معينها، ونرتوي من ينابيعها، فأوصي طالب العلم بالإخلاص في الطلب، وتحمل المشاق والتعب، لا سيما مع

ما يحدث هذه الأمة من محن وابتلاءات وفتن وملهيات.

وأخر دعوانا أن الحمد لله رب العالمين.

فَالْحَمْدُ لِلَّهِ عَلَى انْتِهَائِي .. كَمَا حَمِدْتُ اللَّهَ فِي ابْتِدَائِي .. أَسْأَلُهُ مَغْفِرَةَ الذُّنُوبِ .. جَمِيعِهَا وَالسَّتْرَ لِلْعُيُوبِ .. ثُمَّ الصَّلَاةُ وَالسَّلَامُ أَبَدَا .. تَغْشَى الرَّسُولَ الْمُصْطَفَى مُحَمَّدَا .. ثُمَّ جَمِيعَ صَحْبِهِ وَالْآلِ .. مَا جَرَتِ الْأَقْلَامُ بِالْمِدَادِ(١).

حرر في يوم الثلاثاء

١٤٣٩/٧/١٠هـ.

(١) انظر: معارج القبول بشرح سلم الوصول (٣/ ١٢٤٤).

قائمة المصادر والمراجع

❖ القرآن الكريم.

❖ المخطوطات:

١. الأسامي والكنى، المؤلف: محمد بن محمد بن أحمد الكرابيسي أبو أحمد الحاكم، عدد الأوراق: ٣١٥، مصدر المخطوط: الجامعة الإسلامية في المدينة المنورة، رقمها (٨٣٠).

٢. الأول من حديث أبي علي بن شاذان، المؤلف: الحسن بن أحمد بن إبراهيم بن شاذان، أبو علي البَزَّاز (المتوفى: ٤٢٥هـ)، مخطوط نُشر في برنامج جوامع الكلم المجاني التابع لموقع الشبكة الإسلامية.

٣. الثاني من حديث بن أبي ثابت، لإبراهيم بن محمد بن أحمد بن أبي ثابت، مخطوط نُشر في برنامج جوامع الكلم المجاني التابع لموقع الشبكة الإسلامية.

٤. الثاني من حديث بن نجيح، لأبي بكر محمد بن العباس بن نجيح البزاز، مخطوط نُشر في برنامج جوامع الكلم المجاني التابع لموقع الشبكة الإسلامية.

٥. الثاني من حديث سفيان بن عيينة للطائي، المؤلف: على بن حرب بن محمد بن على الطائى، أبو الحسن الموصلى (المتوفى: ٢٦٥هـ)، مخطوط نُشر في برنامج جوامع الكلم المجاني التابع لموقع الشبكة الإسلامية.

٦. الثامن من أجزاء أبي علي بن شاذان، المؤلف: الحسن بن خلف بن شاذان بن زياد الواسطى، أبو على البزاز (المتوفى: ٢٤٦هـ)، مخطوط نُشر في برنامج جوامع الكلم المجاني التابع لموقع الشبكة الإسلامية.

٧. الثقفيات أو الفوائد العوالي المنتقاة من أصول سماعات الرئيس أبي عبدالله القاسم بن الفضل الثقفي الجزء الأول والثامن والتاسع، اسم الراوي: الحافظ أبي طاهر أحمد بن محمد السلفي، تاريخ الوفاة: ٥٧٦ هـ، عدد الأوراق: ٢٩ ورقة، مصدر المصورة ورقمها: مكتبة الأستاذ الدكتور محمد بن تركي التركي. ملاحظات: أصل هذه النسخة في تشستربتي، رقم٣٤٩٢ (١-٢٨). وعنها مصورة في جامعة الإمام، رقم ٣٤٩٢/ ف (١-٢٨).

٨. الجزء الأول من مشيخة أبي الحسين محمد بن علي بن المهتدي بالله، مخطوط نَشر في برنامج جوامع الكلم المجاني التابع لموقع الشبكة الإسلامية.

٩. الجزء الثاني من الحربيات، اسم المؤلف: علي بن عمر بن محمد بن الحسن (الحربي)، ت: (٣٨٦هـ)، عدد الأوراق: ١٤ ورقة، ملاحظات: أصل هذه النسخ في المكتبة الظاهرية مجموع ١١١ (٣٧-٥١).

١٠. الجزء الثاني من الفوائد العوالي المنتقاة من الثقفيات، المصدر: مجاميع المدرسة العمرية، الموجودة في المكتبة الظاهرية، رقم المجموع: ١٧٥٩ عام [مجاميع ٢٢]، رقم الجزء في المجموع: ١٣، وعدد أوراقه: ١٠ (١٦٢-١٧١).

١١. الجزء الثالث من فوائد أبي علي الصّواف، لمحمد بن أحمد بن الحسن الصّواف، مخطوط نُشر في برنامج جوامع الكلم المجاني التابع لموقع الشبكة الإسلامية.

١٢. الجزء الرابع من الفوائد العوالي المنتقاة من الثقفيات، لأبي عبد الله القاسم بن الفضل الثقفي، مخطوط نُ نشر في برنامج جوامع الكلم المجاني التابع لموقع الشبكة الإسلامية.

١٣. الجزء الرابع من الفوائد المنتقاة العوالي من حديث القطيعي، المؤلف: أبو بكر أحمد بن جعفر بن حمدان بن مالك بن شبيب البغدادي المعروف بالقطيعي (المتوفى: ٣٦٨هـ)، انتقاء: عمر بن جعفر بن أبي السري البصري، رواية: الحسن بن علي الجوهري، مخطوط نُشر في المكتبة الشاملة.

١٤. السادس والعشرون من المشيخة البغدادية، لأبي طاهر السلفي، مخطوط نُشر في برنامج جوامع الكلم المجاني التابع لموقع الشبكة الإسلامية.

١٥. الفوائد المنتقاة العوالي عن الشيوخ الثقات، أبو سعد المظفر بن الحسن بن السبط، مخطوط نشر في برنامج جوامع الكلم المجاني التابع لموقع الشبكة الإسلامية.

١٦. الفوائد المنتقاة الغرائب الحسان عن الشيوخ العوالي - الجزء الأول والثاني - (مخطوط)، اسم المؤلف: أبو بكر محمد بن عبيدالله الشخير الصيرفي، مصدر المصورة ورقمها: مكتبة الأستاذ الدكتور محمد بن تركي التركي، ملاحظات: • اصل هذه النسخة في مكتبة تشتربتي رقم: ٣٤١٣. • لها مصورة في مكتبة الإمام محمد بن مسعود رقم: ٣٤١٣ ف.

١٧. الفوائد المنتقاة عن الشيوخ الثقات، لأبي سعد المظفر بن الحسين بن السبط، مخطوط نُشر في برنامج جوامع الكلم المجاني التابع لموقع الشبكة الإسلامية

١٨. النور في فضائل الأيام والشهور لبن الجوزي، المجلس: السادس عشر، نسخة شستربيتي، رقمها (٢/٣٣٨٣) (مخطوط).

١٩. أمالي أبي الحسن الأسواري، لعلي بن محمد بن علي الأسواري، مخطوط نُشر في برنامج جوامع الكلم. المجاني التابع لموقع الشبكة الإسلامية.

٢٠. أمالي الجوهري، لأبي محمد الحن بن علي الجوهري، مخطوط نُشر في برنامج جوامع الكلم المجاني التابع لموقع الشبكة الإسلامية.

٢١. جزء الذهلي. اسم المؤلف: محمد بن يحيى بن عبدالله (الذهلي). تاريخ الوفاة: ٢٥٨هـ. عدد الأوراق: ١٢ ورقة. مصدر المصورة ورقمها: المكتبة الظاهرية.

٢٢. جزء فيه الأحاديث المائة الشريحية من مسموعات الشيخ أبي محمد عبدالرحمن بن أبي شريح الأنصاري. اسم الراوي: أبو عاصم الفضيل بن يحيى الفضيلي عنه. تاريخ الوفاة: ٤٧١هـ. عدد الأوراق: ١٦ ورقة. مصدر المصورة ورقمها: مكتبة الأستاذ الدكتور محمد بن تركي التركي. ملحوظة: أصل هذه النسخة في الظاهرية مجموع ٢٠ (١١٦-١٢٩).

٢٣. جزء من حديث أبي حفص الكتاني، لعمر بن إبراهيم الكتاني، مخطوط نُشر في برنامج جوامع الكلم المجاني التابع لموقع الشبكة الإسلامية.

٢٤. جزء من حديث خيثمة الأطرابلسي، المؤلف: أبو الحسن خيثمة بن سليمان بن حيدرة بن سليمان القرشي الشامي الأطرابلسي (المتوفى: ٣٤٣هـ)، الناشر: مخطوط نُشر في برنامج جوامع الكلم المجاني التابع لموقع الشبكة الإسلامية.

٢٥. جزء من فوائد بن نظيف (مخطوط)، أبو عبدالله محمد بن الفضل الفراء المصري (٤٣١هـ)، مصدر المخطوط: مكتبة الأستاذ الدكتور محمد بن تركي التركي، ملاحظات: أصل هذه النسخ في المكتبة الظاهرية مجموع ١٢٠ (٩٢-١١٤).

٢٦. حديث أبي بكر الأنباري، لمحمد بن جعفر بن محمد بن الهيثم، أبو بكر الأنباري، البُنْدار (المتوفى: ٣٦٠هـ)، مخطوط نُشر في برنامج جوامع الكلم المجاني التابع لموقع الشبكة الإسلامية.

٢٧. حديث أبي بكر بن خلاد النصيبي، مخطوط نُشر في برنامج جوامع الكلم المجاني التابع لموقع الشبكة الإسلامية.

٢٨. حديث أبي علي الشعراني: للحسن بن علي الشعراني، مخطوط نشر في برنامج جوامع الكلم المجاني التابع لموقع الشبكة الإسلامية.

٢٩. حديث عباس الترقفي، لعباس بن عبد الله الترقفي، مخطوط نُشر في برنامج جوامع الكلم المجاني التابع لموقع الشبكة الإسلامية.

٣٠. خواص الجواهر ،لأبي يوسف يعقوب الكندي، مخطوط نشرته المكتبة الرقمية العالمية.

٣١. فوائد أبي بكر بن خلاد النصيبي، مخطوط نُشر في برنامج جوامع الكلم المجاني التابع لموقع الشبكة الإسلامية.

٣٢. مجلسان من أمالي بن صاعد، المؤلف: أبو محمد يحيى بن محمد بن صاعد بن كاتب الهاشمي بالولاء البغدادي (المتوفى: ٣١٨هـ)، مخطوط نُشر في برنامج جوامع الكلم المجاني التابع لموقع الشبكة الإسلامية.

٣٣. مجلس لأبي عبدالرحمن السلمي، مخطوط نُشر في برنامج جوامع الكلم المجاني التابع لموقع الشبكة الإسلامية.

٣٤. مجلس من أمالي أبي مسلم الكاتب، لأبي مسلم محمد بن أحمد بن علي البغدادي. المتوفى: ٣٩٩هـ، مخطوط نُشر في برنامج جوامع الكلم المجاني التابع لموقع الشبكة الإسلامية.

٣٥. معجم أسامي مشايخ أبي علي الحسن بن أحمد الحداد (ت: ٥١٥هـ) (الجزء الأول)، اسم المؤلف: أبو الحسن مسعود بن أبي منصور الخياط، عدد الأوراق: ٢٨، مصدر المخطوط: مكتبة الأستاذ الدكتور محمد بن تركي التركي. ملحوظة: أصل هذه النسخة في دار الكتب المصرية رقم (٢٦م مصطلح).

٣٦. معجم الشيوخ من الرجال والنساء، المؤلف: شمس الدين محمد بن أبي بكر بن محمد بن طرخان مصدرها: مخطوطات جامعة الملك سعود، رقمها ٣٠٦٥ ز (ق ٤/٦٥١).

٣٧. منتقى من الثاني من حديث أبي الدحداح، لأحمد بن محمد بن إسماعيل التميمي، مخطوط نُشر في برنامج جوامع الكلم المجاني التابع لموقع الشبكة الإسلامية.

٣٨. منتقى من حديث أبي بكر الأنباري، لمحمد بن جعفر بن محمد بن الهيثم، أبو بكر الأنباري، البُنْدار (المتوفى: ٣٦٠هـ)، مخطوط نُشر في برنامج جوامع الكلم المجاني التابع لموقع الشبكة الإسلامية.

٣٩. من حديث أبي سعيد عيسى بن سالم الشاشي. اسم الراوي: أبو القاسم عبدالله بن محمد بن عبدالعزيز البغوي، تاريخ الوفاة: ٣١٧هـ - ٩٢٩م، عدد اللقطات (الأوراق): ١٤ ورقة. مصدر المصورة ورقمها: مكتبة الأستاذ الدكتور محمد بن تركي التركي. ملاحظة: لهذا الجزء نسخة أخرى في الظاهرية مجموع ١٠٤ (ف ٩٦-١١٣).

❖ **المطبوعات:**

١. الإبانة الكبرى لبن بطة، المؤلف: أبو عبدالله عبيدالله بن محمد بن محمد بن حمدان العُكْبَري المعروف بين بَطَّة العكبري (المتوفى: ٣٨٧هـ)، المحقق: رضا معطي، وعثمان الأثيوبي، ويوسف الوابل، والوليد بن سيف النصر، وحمد التويجري، الناشر: دار الراية للنشر والتوزيع، الرياض، عدد الأجزاء: ٩.

٢. الإبانة عن أصول الديانة، المؤلف: أبو الحسن علي بن إسماعيل بن إسحاق بن سالم بن إسماعيل

بن عبدالله بن موسى بن أبي بردة بن أبي موسى الأشعري (المتوفى: ٣٢٤هـ)، المحقق: د. فوقية حسين محمود، الناشر: دار الأنصار – القاهرة، الطبعة: الأولى، ١٣٩٧هـ، عدد الأجزاء: ١.

٣. الأربعين في صفات رب العالمين، المؤلف: شمس الدين أبو عبدالله محمد بن أحمد بن عثمان بن قَايْماز الذهبي (المتوفى: ٧٤٨هـ)، قدم له وحقق نصوصه وخرج أحاديثه وعلق عليه: عبدالقادر بن محمد عطا صوفي، الناشر: مكتبة العلوم والحكم، المدينة المنورة، الطبعة: الأولى، ١٤١٣هـ، عدد الأجزاء: ١.

٤. الأمثال في الحديث النبوي، المؤلف: أبو محمد عبدالله بن محمد بن جعفر بن حيان الأنصاري المعروف بأبِي الشيخ الأصبهاني (المتوفى: ٣٦٩هـ)، المحقق: الدكتور عبدالعلي عبدالحميد حامد، الناشر: الدار السلفية – بومباي – الهند، الطبعة: الثانية، ١٤٠٨هـ – ١٩٨٧م.

٥. إبطال التأويلات لأخبار الصفات، المؤلف: القاضي أبو يعلى، محمد بن الحسين بن محمد بن خلف بن الفراء (المتوفى: ٤٥٨هـ)، المحقق: محمد بن حمد الحمود النجدي، الناشر: دار إيلاف الدولية – الكويت، عدد الأجزاء : ٢.

٦. إتحاف الجماعة بما جاء في الفتن والملاحم وأشراط الساعة، المؤلف: حمود بن عبدالله بن حمود بن عبدالرحمن التويجري (المتوفى: ١٤١٣هـ)، الناشر: دار الصميعي للنشر والتوزيع، الرياض – المملكة العربية السعودية، الطبعة: الثانية، ١٤١٤هـ، عدد الأجزاء: ٣.

٧. إتحاف الخيرة المهرة بزوائد المسانيد العشرة، المؤلف: أبو العباس شهاب الدين أحمد بن أبي بكر بن إسماعيل بن سليم بن قايماز بن عثمان البوصيري الكناني الشافعي (المتوفى: ٨٤٠هـ)، تقديم: فضيلة الشيخ الدكتور أحمد معبد عبدالكريم، المحقق: دار المشكاة للبحث العلمي بإشراف أبو تميم ياسر بن إبراهيم، دار النشر: دار الوطن للنشر، الرياض، الطبعة: الأولى، ١٤٢٠هـ – ١٩٩٩م، عدد الأجزاء: ٩.

٨. إثارة الفوائد المجموعة في الإشارة إلى الفرائد المسموعة، المؤلف: صلاح الدين أبو سعيد خليل بن كيكلدي بن عبدالله الدمشقي العلائي (المتوفى: ٧٦١هـ)، المحقق: مرزق بن هياس آل مرزوق الزهراني، الناشر: مكتبة العلوم والحكم، الطبعة: الأولى، ١٤٢٥هـ – ٢٠٠٤م، عدد الأجزاء : ٢.

٩. إثبات عذاب القبر وسؤال الملكين، المؤلف: أحمد بن الحسين بن علي بن موسى الخُسْرَوْجِردي

الخراساني، أبو بكر البيهقي (المتوفى: ٤٥٨هـ)، المحقق: د. شرف محمود القضاة، الناشر: دار الفرقان – عمان الأردن، الطبعة: الثانية، ١٤٠٥هـ، عدد الأجزاء: ١.

١٠. الأجوبة العراقية على الأسئلة اللاهورية، المؤلف: شهاب الدين محمود بن عبدالله الحسيني الألوسي (المتوفى: ١٢٧٠هـ)، الناشر: مطبعة الحميدية، بغداد، عام النشر: ١٣٠١هـ، عدد الأجزاء: ١.

١١. الآحاد والمثاني، المؤلف: أبو بكر بن أبي عاصم وهو أحمد بن عمرو بن الضحاك بن مخلد الشيباني (المتوفى: ٢٨٧هـ)، المحقق: د. باسم فيصل أحمد الجوابرة، الناشر: دار الراية – الرياض، الطبعة: الأولى، ١٤١١هـ – ١٩٩١م، عدد الأجزاء: ٦.

١٢. أحاديث أبي عروبة الحراني برواية أبي أحمد الحاكم، المؤلف: أبو عروبة الحسين بن محمد بن أبي معشر مودود السُّلَمي الجَزَري الحرَّاني (المتوفى: ٣١٨هـ)، المحقق: د عبدالرحيم محمد أحمد القشقري، الناشر: شركة الرياض – السعودية – الرياض. الطبعة: الأولى، ١٤١٩هـ – ١٩٩٨م، عدد الأجزاء: ١.

١٣. أحاديث الشيوخ الثقات (المشيخة الكبرى)، المؤلف: محمد بن عبدالباقي بن محمد الأنصاري الكعبي، أبو بكر، المعروف بقاضي المارِسْتان (المتوفى: ٥٣٥هـ)، المحقق: الشريف حاتم بن عارف العوني، الناشر: دار عالم الفوائد للنشر والتوزيع، الطبعة: الأولى ١٤٢٢هـ، عدد الأجزاء: ٣.

١٤. الأحاديث المختارة أو المستخرج من الأحاديث المختارة مما لم يخرجه البخاري ومسلم في صحيحيهما، المؤلف: ضياء الدين أبو عبدالله محمد بن عبدالواحد المقدسي (المتوفى: ٦٤٣هـ)، دراسة وتحقيق: معالي الأستاذ الدكتور عبدالملك بن عبدالله بن دهيش، الناشر: دار خضر للطباعة والنشر والتوزيع، بيروت – لبنان، الطبعة: الثالثة، ١٤٢٠هـ – ٢٠٠٠م، عدد الأجزاء: ١٣.

١٥. أحاديث عفان بن مسلم، المؤلف: عفان بن مسلم بن عبدالله الباهلى، أبو عثمان الصفار البصرى، مولى عزرة بن ثابت الأنصارى (المتوفى: بعد ٢١٩هـ)، تحقيق: حمزة أحمد الزين، الناشر: دار الحديث – القاهرة، عام النشر: ٢٠٠٤م.

١٦. الإحسان في تقريب صحيح بن حبان، المؤلف: محمد بن حبان بن أحمد بن حبان بن معاذ بن مَعْبدَ، التميمي، أبو حاتم، الدارمي، البُستي (المتوفى: ٣٥٤هـ)، ترتيب: الأمير علاء الدين علي بن

بلبان الفارسي (المتوفى: ٧٣٩ هـ)، حققه وخرج أحاديثه وعلق عليه: شعيب الأرنؤوط، الناشر: مؤسسة الرسالة، بيروت، الطبعة: الأولى، ١٤٠٨هـ - ١٩٨٨م، عدد الأجزاء: ١٨.

١٧. الأحكام الشرعية الصغرى «الصحيحة». المؤلف: عبدالحق بن عبدالرحمن بن عبدالله بن الحسين بن سعيد إبراهيم الأزدي، الأندلسي الأشبيلي، المعروف ببن الخراط (المتوفى: ٥٨١هـ). المحقق: أم محمد بنت أحمد الهليس. أشرف عليه وراجعه وقدم له: خالد بن علي بن محمد العنبري. الناشر: مكتبة بن تيمية، القاهرة - جمهورية مصر العربية، مكتبة العلم، جدة - المملكة العربية السعودية. الطبعة: الأولى، ١٤١٣هـ - ١٩٩٣م. عدد الأجزاء: ٢.

١٨. إحياء علوم الدين، المؤلف: أبو حامد محمد بن محمد الغزالي الطوسي (المتوفى: ٥٠٥هـ)، الناشر: دار المعرفة - بيروت، عدد الأجزاء: ٤.

١٩. أخبار العلماء بأخيار الحكماء، المؤلف: جمال الدين أبو الحسن علي بن يوسف القفطي (المتوفى: ٦٤٦هـ)، المحقق: إبراهيم شمس الدين، الناشر: دار الكتب العلمية، بيروت - لبنان، الطبعة: الأولى ١٤٢٦هـ - ٢٠٠٥م، عدد الأجزاء: ١.

٢٠. أخبار مكة في قديم الدهر وحديثه، المؤلف: أبو عبدالله محمد بن إسحاق بن العباس المكي الفاكهي (المتوفى: ٢٧٢هـ)، المحقق: د. عبدالملك عبدالله دهيش، الناشر: دار خضر - بيروت، الطبعة: الثانية، ١٤١٤هـ، عدد الأجزاء: ٦.

٢١. أخبار مكة وما جاء فيها من الأثار، المؤلف: أبو الوليد محمد بن عبدالله بن أحمد بن محمد بن الوليد بن عقبة بن الأزرق الغساني المكي المعروف بالأزرقي (المتوفى: ٢٥٠هـ)، المحقق: رشدي الصالح ملحس، الناشر: دار الأندلس للنشر - بيروت، عدد الأجزاء: ٢.

٢٢. الآداب، المؤلف: أحمد بن الحسين بن علي بن موسى الخُسْرَوْجِردي الخراساني، أبو بكر البيهقي (المتوفى: ٤٥٨هـ)، اعتنى به وعلق عليه: أبو عبدالله السعيد المندوه، الناشر: مؤسسة الكتب الثقافية، بيروت - لبنان، الطبعة: الأولى، ١٤٠٨هـ - ١٩٨٨م، عدد الأجزاء: ١.

٢٣. الأدب المفرد، المؤلف: محمد بن إسماعيل بن إبراهيم بن المغيرة البخاري، أبو عبدالله (المتوفى: ٢٥٦هـ)، المحقق: محمد فؤاد عبدالباقي، الناشر: دار البشائر الإسلامية - بيروت، الطبعة: الثالثة، ١٤٠٩هـ - ١٩٨٩م، عدد الأجزاء: ١.

٢٤. إرشاد الساري لشرح صحيح البخاري، المؤلف: أحمد بن محمد بن أبى بكر بن عبدالملك القسطلاني القتيبي المصري، أبو العباس، شهاب الدين (المتوفى: ٩٢٣هـ)، الناشر: المطبعة الكبرى الأميرية، مصر، الطبعة: السابعة، ١٣٢٣ هـ، عدد الأجزاء: ١٠.

٢٥. إرشاد القاصي والداني إلى تراجم شيوخ الطبراني، المؤلف: أبو الطيب نايف بن صلاح بن علي المنصوري، قدم له: د سعد بن عبدالله الحميد، راجعه ولخص أحكامه وقدم له: أبو الحسن مصطفى بن إسماعيل السليماني المأربي، الناشر: دار الكيان - الرياض، مكتبة بن تيمية - الإمارات، عدد الأجزاء: ١.

٢٦. الإرشاد في معرفة علماء الحديث المؤلف: أبو يعلى الخليلي، خليل بن عبدالله بن أحمد بن إبراهيم بن الخليل القزويني (المتوفى: ٤٤٦هـ) المحقق: د. محمد سعيد عمر إدريس. الناشر: مكتبة الرشد - الرياض. الطبعة: الأولى، ١٤٠٩. عدد الأجزاء: ٣.

٢٧. الإرشاد في معرفة علماء الحديث، المؤلف: أبو يعلى الخليلي، خليل بن عبدالله بن أحمد بن إبراهيم بن الخليل القزويني (المتوفى: ٤٤٦هـ)، المحقق: د. محمد سعيد عمر إدريس، الناشر: مكتبة الرشد - الرياض، الطبعة: الأولى، ١٤٠٩هـ، عدد الأجزاء: ٣.

٢٨. إرواء الغليل في تخريج أحاديث منار السبيل، المؤلف : محمد ناصر الدين الألباني (المتوفى : ١٤٢٠هـ)، إشراف: زهير الشاويش، الناشر: المكتب الإسلامي - بيروت، الطبعة: الثانية ١٤٠٥هـ - ١٩٨٥م، عدد الأجزاء: ٩.

٢٩. أساس البلاغة، المؤلف: أبو القاسم محمود بن عمرو بن أحمد، الزمخشري جار الله (المتوفى: ٥٣٨هـ)، تحقيق: محمد باسل عيون السود، الناشر: دار الكتب العلمية، بيروت - لبنان، الطبعة: الأولى، ١٤١٩هـ - ١٩٩٨م، عدد الأجزاء: ٢.

٣٠. الأسامي والكنى، المؤلف: أبي أحمد الحاكم الكبير محمد بن محمد بن أحمد بن إسحاق (المتوفى سنة ٣٧٨هـ)، المحقق: يوسف بن محمد الدخيل، الناشر: مكتبة الغرباء الأثرية، الطبعة: الأولى، عدد الأجزاء: ٤.

٣١. الاستغاثة في الرد على البكري، المؤلف: شيخ الإسلام أحمد بن تيمية (المتوفى: ٧٢٨ هـ)، دراسة وتحقيق: د. عبد الله بن دجين السهلي، أصل الكتاب: رسالة ماجستير - قسم الثقافة الإسلامية

بكلية التربية بجامعة الملك سعود، الناشر: مكتبة دار المنهاج للنشر والتوزيع، الرياض – المملكة العربية السعودية، الطبعة: الأولى، ١٤٢٦هـ، عدد الأجزاء: ١.

٣٢. الاستغاثة في الرد على البكري، المؤلف: شيخ الإسلام أحمد بن تيمية (المتوفى: ٧٢٨هـ)، دراسة وتحقيق: د. عبدالله بن دجين السهلي، الناشر: مكتبة دار المنهاج للنشر والتوزيع، الرياض – السعودية، الطبعة: الأولى، ١٤٢٦هـ، عدد الأجزاء: ١.

٣٣. الاستقامة، المؤلف: تقي الدين أبو العباس أحمد بن عبدالحليم بن عبدالسلام بن عبدالله بن أبي القاسم بن محمد بن تيمية الحراني الحنبلي الدمشقي (المتوفى: ٧٢٨هـ)، المحقق: د. محمد رشاد سالم، الناشر: جامعة الإمام محمد بن سعود – المدينة المنورة، الطبعة: الأولى، ١٤٠٣هـ، عدد الأجزاء: ٢.

٣٤. الاستيعاب في معرفة الأصحاب. المؤلف: أبو عمر يوسف بن عبدالله بن محمد بن عبدالبر بن عاصم النمري القرطبي (المتوفى: ٤٦٣هـ). المحقق: علي محمد البجاوي. الناشر: دار الجيل، بيروت. الطبعة: الأولى، ١٤١٢هـ – ١٩٩٢م. عدد الأجزاء: ٤.

٣٥. أسد الغابة في معرفة الصحابة، المؤلف: أبو الحسن علي بن أبي الكرم محمد بن محمد بن عبدالكريم بن عبد الواحد الشيباني الجزري، عز الدين بن الأثير (المتوفى: ٦٣٠هـ)، المحقق: علي محمد معوض – عادل أحمد عبد الموجود، الناشر: دار الكتب العلمية، الطبعة: الأولى، سنة النشر: ١٤١٥هـ – ١٩٩٤م، عدد الأجزاء: ٨.

٣٦. الإسراء والمعراج وذكر أحاديثهما وتخريجها وبيان صحيحها، المؤلف: أبو عبدالرحمن محمد ناصر الدين، بن الحاج نوح بن نجاتي بن آدم، الأشقودري الألباني (المتوفى: ١٤٢٠هـ)، الناشر: المكتبة الإسلامية، الطبعة: ٢٠٠٠م ١٤٢١هـ، عدد الأجزاء: ١.

٣٧. الأسماء والصفات للبيهقي، المؤلف: أحمد بن الحسين بن علي بن موسى الخُسْرَوْجِردي الخراساني، أبو بكر البيهقي (المتوفى: ٤٥٨هـ)، حققه وخرج أحاديثه وعلق عليه: عبدالله بن محمد الحاشدي، قدم له: فضيلة الشيخ مقبل بن هادي الوادعي، الناشر: مكتبة السوادي، جدة – المملكة العربية السعودية، الطبعة: الأولى، ١٤١٣هـ – ١٩٩٣م، عدد الأجزاء: ٢.

٣٨. أشراط الساعة، المؤلف: عبدالله بن سليمان الغفيلي، الناشر: وزارة الشؤون الإسلامية والأوقاف

والدعوة والإرشاد – المملكة العربية السعودية، الطبعة: الأولى، ١٤٢٢هـ، عدد الأجزاء: ١.

٣٩. الإصابة في تمييز الصحابة، المؤلف: أبو الفضل أحمد بن علي بن محمد بن أحمد بن حجر العسقلاني (المتوفى: ٨٥٢هـ)، تحقيق: عادل أحمد عبدالموجود وعلى محمد معوض، الناشر: دار الكتب العلمية – بيروت، الطبعة: الأولى، ١٤١٥هـ، عدد الأجزاء: ٨.

٤٠. أصول السنة، ومعه رياض الجنة بتخريج أصول السنة، المؤلف: أبو عبدالله محمد بن عبدالله بن عيسى بن محمد المري، الإلبيري المعروف ببن أبي زَمَنِين المالكي (المتوفى: ٣٩٩هـ)، تحقيق وتخريج وتعليق: عبدالله بن محمد عبدالرحيم بن حسين البخاري، الناشر: مكتبة الغرباء الأثرية، المدينة النبوية – المملكة العربية السعودية، الطبعة: الأولى، ١٤١٥هـ، عدد الأجزاء: ١.

٤١. أطلس تاريخ العصر المملوكي، المؤلف: سامي بن عبدالله بن أحمد الملغوث، الناشر: مكتبة العبيكان، الطبعة: الأولى، ١٤٣هـ – ٢٠١٣م.

٤٢. إعانة المستفيد بشرح كتاب التوحيد، المؤلف: صالح بن فوزان بن عبدالله الفوزان، الناشر: مؤسسة الرسالة، الطبعة : الطبعة الثالثة، ١٤٢٣هـ – ٢٠٠٢م.

٤٣. الاعْتِصَام، المؤلف: إبراهيم بن موسى بن محمد اللخمي الغرناطي الشهير بالشاطبي (المتوفى: ٧٩٠هـ)، تحقيق ودراسة: الجزء الأول: د. محمد بن عبدالرحمن الشقير، الجزء الثاني: د سعد بن عبدالله آل حميد، الجزء الثالث: د هشام بن إسماعيل الصيني، الناشر: دار بن الجوزي للنشر والتوزيع، المملكة العربية السعودية، الطبعة: الأولى، ١٤٢٩هـ – ٢٠٠٨م، عدد الأجزاء: ٣.

٤٤. الاعتقاد والهداية إلى سبيل الرشاد على مذهب السلف وأصحاب الحديث، المؤلف: أحمد بن الحسين بن علي بن موسى الخُسْرَوْجِردي الخراساني، أبو بكر البيهقي (المتوفى: ٤٥٨هـ)، المحقق: أحمد عصام الكاتب، الناشر: دار الآفاق الجديدة – بيروت، الطبعة: الأولى، ١٤٠١هـ، عدد الأجزاء: ١.

٤٥. اعتلال القلوب للخرائطي، المؤلف: أبو بكر محمد بن جعفر بن محمد بن سهل بن شاكر الخرائطي السامري (المتوفى: ٣٢٧هـ)، تحقيق: حمدي الدمرداش، الناشر: نزار مصطفى الباز، مكة المكرمة – الرياض، الطبعة: الثانية، ١٤٢١هـ٢٠٠٠م.

٤٦. إعلام الموقعين عن رب العالمين، المؤلف: محمد بن أبي بكر بن أيوب بن سعد شمس الدين بن

قيم الجوزية (المتوفى: ٧٥١هـ)، تحقيق: محمد عبدالسلام إبراهيم، الناشر: دار الكتب العلمية – بيروت، الطبعة: الأولى، ١٤١١هـ – ١٩٩١م، عدد الأجزاء:٤.

٤٧. الأعلام، المؤلف: خير الدين بن محمود بن محمد بن علي بن فارس، الزركلي الدمشقي (المتوفى: ١٣٩٦هـ)، الناشر: دار العلم للملايين، الطبعة: الخامسة عشر – أيار/ مايو ٢٠٠٢م.

٤٨. أعيان العصر وأعوان النصر، المؤلف: صلاح الدين خليل بن أيبك الصفدي (المتوفى: ٧٦٤هـ)، المحقق: الدكتور علي أبو زيد، الدكتور نبيل أبو عشمة، الدكتور محمد موعد، الدكتور محمود سالم محمد، قدم له: مازن عبدالقادر المبارك، الناشر: دار الفكر المعاصر، بيروت – لبنان، دار الفكر، دمشق – سوريا، الطبعة: الأولى، ١٤١٨هـ – ١٩٩٨م، عدد الأجزاء: ٥.

٤٩. الإفصاح عن معاني الصحاح، المؤلف: ابن هبيرة، المحقق: فؤاد عبد المنعم أحمد، الناشر: دار الوطن ١٤١٧هـ، عدد المجلدات: ٨.

٥٠. إكمال الإكمال (تكملة لكتاب الإكمال لبن ماكولا)، المؤلف: محمد بن عبدالغني بن أبي بكر بن شجاع، أبو بكر، معين الدين بن نقطة الحنبلي البغدادي (المتوفى: ٦٢٩هـ)، المحقق: د. عبدالقيوم عبد رب النبي، الناشر: جامعة أم القرى – مكة المكرمة، الطبعة: الأولى، ١٤١٠هـ، عدد الأجزاء: ٥.

٥١. الإكمال في ذكر من له رواية في مسند الإمام أحمد من الرجال سوى من ذكر في تهذيب الكمال، المؤلف: شمس الدين أبو المحاسن محمد بن علي بن الحسن بن حمزة الحسيني الدمشقي الشافعي (المتوفى: ٧٦٥هـ)، حققه ووثقه: د/ عبدالمعطي أمين قلعجي، الناشر: منشورات جامعة الدراسات الإسلامية، كراتشي – باكستان (يطبع لأول مرة عن نسختين خطيتين مع استدراكات الحافظ بن حجر عليه)، عدد الأجزاء: ١.

٥٢. الإكمال في رفع الارتياب عن المؤتلف والمختلف في الأسماء والكنى والأنساب. المؤلف: سعد الملك، أبو نصر علي بن هبةالله بن جعفر بن ماكولا (المتوفى: ٤٧٥هـ). الناشر: دار الكتب العلمية – بيروت – لبنان. الطبعة: الطبعة الأولى، ١٤١١هـ –١٩٩٠م. عدد الأجزاء: ٧.

٥٣. الإلزامات والتتبع للدارقطني، المؤلف: أبو الحسن علي بن عمر بن أحمد بن مهدي بن مسعود بن النعمان بن دينار البغدادي الدارقطني (المتوفى: ٣٨٥هـ)، دراسة وتحقيق: الشيخ أبو عبدالرحمن

مقبل بن هادي الوداعي، الناشر: دار الكتب العلمية، بيروت – لبنان، الطبعة: الثانية، ١٤٠٥هـ – ١٩٨٥م، عدد الأجزاء: ١.

٥٤. الأنساب، المؤلف: عبد الكريم بن محمد بن منصور التميمي السمعاني المروزي، أبو سعد (المتوفى: ٥٦٢هـ)، المحقق: عبد الرحمن بن يحيى المعلمي اليماني وغيره، الناشر: مجلس دائرة المعارف العثمانية، حيدر آباد، الطبعة: الأولى، ١٣٨٢ هـ – ١٩٦٢ م، عدد الأجزاء: ١.

٥٥. أمالي بن بشران –ج١–، المؤلف: أبو القاسم عبدالملك بن محمد بن عبدالله بن بشْران بن محمد بن بشْران بن مهران البغدادي (المتوفى: ٤٣٠هـ)، ضبط نصه: أبو عبدالرحمن عادل بن يوسف العزازي، الناشر: دار الوطن، الرياض، الطبعة: الأولى، ١٤١٨هـ – ١٩٩٧م.

٥٦. أمالي بن بشران –ج٢–، المؤلف: أبو القاسم عبدالملك بن محمد بن عبدالله بن بشْران بن محمد بن بشْران بن مهران البغدادي (المتوفى: ٤٣٠هـ)، المحقق: أحمد بن سليمان، الناشر: دار الوطن للنشر، الرياض، الطبعة: الأولى، ١٤٢٠هـ – ١٩٩٩م.

٥٧. أمالي بن سمعون الواعظ، المؤلف: بن سمعون الواعظ، أبو الحسين محمد بن أحمد بن إسماعيل بن عنبس البغدادي (المتوفى: ٣٨٧هـ)، دراسة تحقيق: الدكتور عامر حسن صبري، الناشر: دار البشائر الإسلامية، بيروت – لبنان، الطبعة: الأولى، ١٤٢٣هـ – ٢٠٠٢م، عدد الأجزاء: ١.

٥٨. أمالي المحاملي – رواية بن يحيى البيع، المؤلف: أبو عبدالله البغدادي الحسين بن إسماعيل بن محمد بن إسماعيل بن سعيد بن أبان الضبي المحاملي (المتوفى: ٣٣٠هـ)، المحقق: د. إبراهيم القيسي، الناشر: المكتبة الإسلامية ، دار بن القيم – عمان – الأردن ، الدمام، الطبعة: الأولى، ١٤١٢هـ، عدد الأجزاء: ١.

٥٩. أمالي المحاملي، المؤلف: أبو عبدالله البغدادي الحسين بن إسماعيل بن محمد بن إسماعيل بن سعيد بن أبان الضبي المحاملي (المتوفى: ٣٣٠هـ)، رواية: بن مهدي الفارسي، عبدالرحمن بن محمد بن عبدالله بن مهدي الفارسي (٤١٦هـ)، المحقق: حمدي عبدالمجيد السلفي، الناشر: دار النوادر، الطبعة: الأولى، ١٤٢٧هـ – ٢٠٠٦م، عدد الأجزاء: ١.

٦٠. الأمالي في آثار الصحابة للحافظ الصنعاني، المؤلف: أبو بكر عبدالرزاق بن همام بن نافع الحميري اليماني الصنعاني (المتوفى: ٢١١هـ)، المحقق: مجدي السيد إبراهيم، الناشر: مكتبة القرآن

- القاهرة، عدد الأجزاء: ١.

٦١. أمثال الحديث المروية عن النبي صلى الله عليه وسلم، المؤلف: أبو محمد الحسن بن عبدالرحمن بن خلاد الرامهرمزي الفارسي (المتوفى: ٣٦٠هـ)، المحقق: أحمد عبدالفتاح تمام، الناشر: مؤسسة الكتب الثقافية - بيروت، الطبعة: الأولى، ١٤٠٩هـ، عدد الأجزاء: ١.

٦٢. الأمثال، المؤلف: أبو عُبيد القاسم بن سلاّم بن عبدالله الهروي البغدادي (المتوفى: ٢٢٤هـ)، المحقق: الدكتور عبدالمجيد قطامش، الناشر: دار المأمون للتراث، الطبعة: الأولى، ١٤٠٠هـ - ١٩٨٠م، عدد الأجزاء: ١.

٦٣. الأمر بالمعروف والنهي عن المنكر، المؤلف: عبدالغني بن عبدالواحد بن علي بن سرور المقدسي الجماعيلي الدمشقي الحنبلي، أبو محمد، تقي الدين (المتوفى: ٦٠٠هـ)، المحقق: سمير بن أمين الزهيري، الناشر: دار السلف، الطبعة: الأولى، ١٤١٦هـ - ١٩٩٥م، عدد الأجزاء: ١.

٦٤. الأموال لبن زنجويه، المؤلف: أبو أحمد حميد بن مخلد بن قتيبة بن عبدالله الخرساني المعروف بابن زنجويه (المتوفى: ٢٥١هـ)، تحقيق الدكتور: شاكر ذيب فياض الأستاذ المساعد - بجامعة الملك سعود، الناشر: مركز الملك فيصل للبحوث والدراسات الإسلامية، السعودية، الطبعة: الأولى، ١٤٠٦هـ - ١٩٨٦م، عدد الأجزاء: ١.

٦٥. الأوائل لبن أبي عاصم، المؤلف: أبو بكر بن أبي عاصم وهو أحمد بن عمرو بن الضحاك بن مخلد الشيباني (المتوفى: ٢٨٧هـ)، المحقق: محمد بن ناصر العجمي، الناشر: دار الخلفاء للكتاب الإسلامي - الكويت، عدد الأجزاء: ١.

٦٦. إيجاز البيان عن معاني القرآن، المؤلف: محمود بن أبى الحسن بن الحسين النيسابوري أبو القاسم، نجم الدين (المتوفى: نحو ٥٥٠هـ)، المحقق: الدكتور حنيف بن حسن القاسمي، الناشر: دار الغرب الإسلامي - بيروت، الطبعة: الأولى، ١٤١٥هـ.

٦٧. الإيماء إلى زوائد الأمالي والأجزاء - زوائد الأمالي والفوائد والمعاجم والمشيخات على الكتب الستة والموطأ ومسند الإمام أحمد، المؤلف: نبيل سعد الدين سَليم جَرَّار، الناشر: أضواء السلف، الطبعة: الأولى، ١٤٢٨هـ - ٢٠٠٧م.

٦٨. الإيمان "ومعالمه، وسننه، واستكماله، ودرجاته"، المؤلف: أبو عُبيد القاسم بن سلاّم بن عبدالله

الهروي البغدادي (المتوفى: ٢٢٤هـ)، المحقق: محمد ناصر الدين الألباني، الناشر: المكتب الإسلامي، الطبعة: الثانية، ١٤٠٣هـ - ١٩٨٣م، عدد الأجزاء: ١.

٦٩. الإيمان حقيقته، خوارمه، نواقضه عند أهل السنة والجماعة، المؤلف: عبدالله بن عبدالحميد الأثري، مراجعة وتقديم: فضيلة الشيخ الدكتور عبدالرحمن بن صالح، الناشر: مدار الوطن للنشر، الرياض، الطبعة: الأولى، ١٤٢٤هـ - ٢٠٠٣م، عدد الأجزاء: ١.

٧٠. الإيمان لبن منده، المؤلف: أبو عبدالله محمد بن إسحاق بن محمد بن يحيى بن مَنْدَه العبدي (المتوفى: ٣٩٥هـ)، المحقق: د. علي بن محمد بن ناصر الفقيهي، الناشر: مؤسسة الرسالة - بيروت، الطبعة: الثانية، ١٤٠٦هـ، عدد الأجزاء: ٢.

٧١. الإيمان والرد على أهل البدع (مطبوع ضمن مجموعة الرسائل والمسائل النجدية لبعض علماء نجد الأعلام، الجزء الثاني)، المؤلف: عبدالرحمن بن حسن بن محمد بن عبدالوهاب بن سليمان التميمي (المتوفى: ١٢٨٥هـ)، الناشر: دار العاصمة، الرياض، المملكة العربية السعودية، الطبعة: الأولى بمصر، ١٣٤٩هـ، النشرة الثالثة، ١٤١٢هـ، عدد الأجزاء: ١.

٧٢. الأيوبيون والمماليك في مصر والشام، المؤلف: سعيد بن عبدالفتاح عاشور، دار النهضة العربية، القاهرة، ١٩٩٦م.

٧٣. بحر الفوائد المشهور بمعاني الأخبار، المؤلف: أبو بكر محمد بن أبي إسحاق بن إبراهيم بن يعقوب الكلاباذي البخاري الحنفي (المتوفى: ٣٨٠هـ)، المحقق: محمد حسن محمد حسن إسماعيل - أحمد فريد المزيدي، الناشر: دار الكتب العلمية - بيروت/ لبنان، الطبعة: الأولى، ١٤٢٠هـ - ١٩٩٩م، عدد الأجزاء: ١.

٧٤. البداية والنهاية، المؤلف: أبو الفداء إسماعيل بن عمر بن كثير القرشي البصري ثم الدمشقي (المتوفى: ٧٧٤هـ)، الناشر: دار الفكر، عام النشر: ١٤٠٧هـ - ١٩٨٦م، عدد الأجزاء: ١٥.

٧٥. بستان العارفين، المؤلف: أبو زكريا محيي الدين يحيى بن شرف النووي (المتوفى: ٦٧٦هـ)، الناشر: دار الريان للتراث، عدد الأجزاء: ١.

٧٦. البعث والنشور، المؤلف: أحمد بن الحسين بن علي بن موسى الخُسْرَوْجِردي الخراساني، أبو بكر البيهقي (المتوفى: ٤٥٨هـ)، الحافظ أبي بكر أحمد بن الحسين البيهقي المتوفى سنة ٤٥٨هـ، تحقيق:

الشيخ عامر أحمد حيدر، الناشر: مركز الخدمات والأبحاث الثقافية، بيروت، الطبعة: الأولى، ١٤٠٦هـ - ١٩٨٦م، عدد الأجزاء: ١.

٧٧. بغية الباحث عن زوائد مسند الحارث، المؤلف: أبو محمد الحارث بن محمد بن داهر التميمي البغدادي الخصيب المعروف بن أبي أسامة (المتوفى: ٢٨٢هـ)، المنتقي: أبو الحسن نور الدين علي بن أبي بكر بن سليمان بن أبي بكر الهيثمي (المتوفى: ٨٠٧ هـ)، المحقق: د. حسين أحمد صالح الباكري، الناشر: مركز خدمة السنة والسيرة النبوية - المدينة المنورة، الطبعة: الأولى، ١٤١٣هـ - ١٩٩٢م، عدد الأجزاء: ٢.

٧٨. بغية الطلب في تاريخ حلب، المؤلف: عمر بن أحمد بن هبةالله بن أبي جرادة العقيلي، كمال الدين بن العديم (المتوفى: ٦٦٠هـ)، المحقق: د. سهيل زكار، الناشر: دار الفكر، عدد الأجزاء: ١٢.

٧٩. البلدان، المؤلف: أحمد بن إسحاق (أبي يعقوب) بن جعفر بن وهب بن واضح اليعقوبي (المتوفى: بعد ٢٩٢هـ)، الناشر: دار الكتب العلمية، بيروت، الطبعة: الأولى، ١٤٢٢هـ، عدد الأجزاء: ١.

٨٠. بيان تلبيس الجهمية في تأسيس بدعهم الكلامية، المؤلف: تقي الدين أبو العباس أحمد بن عبدالحليم بن عبدالسلام بن عبدالله بن أبي القاسم بن محمد بن تيمية الحراني الحنبلي الدمشقي (المتوفى: ٧٢٨هـ) الناشر: مجمع الملك فهد لطباعة المصحف الشريف، الطبعة: الأولى، ١٤٢٦هـ، عدد الأجزاء: ١٠.

٨١. البيهقي وموقفه من الإلهيات، أصل الكتاب: رسالة دكتوراة من كليه الشريعة والدراسات الاسلامية - جامعة الملك عبدالعزيز، المؤلف: أحمد بن عطية بن علي الغامدي، الناشر: عمادة البحث العلمي بالجامعة الإسلامية، المدينة المنورة، المملكة العربية السعودية، الطبعة: الثانية، ١٤٢٣هـ/ ٢٠٠٢م، عدد الأجزاء: ١.

٨٢. تاج العروس من جواهر القاموس، المؤلف: محمّد بن محمّد بن عبدالرزّاق الحسيني، أبو الفيض، الملقّب بمرتضى، الزَّبيدي (المتوفى: ١٢٠٥هـ)، المحقق: مجموعة من المحققين، الناشر: دار الهداية.

٨٣. تاريخ بن معين (رواية عثمان الدارمي)، المؤلف: أبو زكريا يحيى بن معين بن عون بن زياد بن بسطام بن عبدالرحمن المري بالولاء، البغدادي (المتوفى: ٢٣٣هـ)، المحقق: د. أحمد محمد نور

سيف، الناشر: دار المأمون للتراث – دمشق، عدد الأجزاء: ١.

٨٤. تاريخ أبي زرعة الدمشقي، المؤلف: عبدالرحمن بن عمرو بن عبدالله بن صفوان النصري المشهور بأبي زرعة الدمشقي الملقب بشيخ الشباب (المتوفى: ٢٨١هـ)، رواية: أبي الميمون بن راشد، دراسة وتحقيق: شكرالله نعمةالله القوجاني (أصل الكتاب رسالة ماجستير بكلية الآداب – بغداد)، الناشر: مجمع اللغة العربية – دمشق، عدد الأجزاء: ١.

٨٥. تاريخ أصبهان = أخبار أصبهان، المؤلف: أبو نعيم أحمد بن عبدالله بن أحمد بن إسحاق بن موسى بن مهران الأصبهاني (المتوفى: ٤٣٠هـ)، المحقق: سيد كسروي حسن، الناشر: دار الكتب العلمية – بيروت، الطبعة: الأولى، ١٤١٠هـ – ١٩٩٠م، عدد الأجزاء: ٢.

٨٦. تاريخ الإسلام وَوَفيات المشاهير وَالأعلام، المؤلف: شمس الدين أبو عبدالله محمد بن أحمد بن عثمان بن قَايْماز الذهبي (المتوفى: ٧٤٨هـ)، المحقق: الدكتور بشار عوّاد معروف، الناشر: دار الغرب الإسلامي، الطبعة: الأولى، ٢٠٠٣ م، عدد الأجزاء: ١٥.

٨٧. التاريخ الإسلامي، المؤلف: محمود شاكر شاكر الحرستاني أبو أسامة، الناشر: المكتب الإسلامي، سنة النشر: ١٤٢١هـ – ٢٠٠٠م، رقم الطبعة: ٨.

٨٨. التاريخ الأوسط، المؤلف: محمد بن إسماعيل بن إبراهيم بن المغيرة البخاري، أبو عبد الله (المتوفى: ٢٥٦هـ)، المحقق: محمود إبراهيم زايد، الناشر: دار الوعي ، مكتبة دار التراث – حلب ، القاهرة، الطبعة: الأولى، ١٣٩٧هـ – ١٩٧٧م، عدد الأجزاء: ٢.

٨٩. تاريخ الطبري = تاريخ الرسل والملوك، المؤلف: محمد بن جرير بن يزيد بن كثير بن غالب الآملي، أبو جعفر الطبري (المتوفى: ٣١٠هـ)، الناشر: دار التراث – بيروت، الطبعة: الثانية – ١٣٨٧هـ، عدد الأجزاء: ١١.

٩٠. تاريخ العلماء النحويين من البصريين والكوفيين وغيرهم. لأبو المحاسن المفضل بن محمد بن مسعر التنوخي المعري (المتوفى: ٤٤٢هـ) تحقيق: الدكتور عبدالفتاح محمد الحلو. الناشر: هجر للطباعة والنشر والتوزيع والإعلان، القاهرة. الطبعة: الثانية ١٤١٢هـ – ١٩٩٢م. عدد الأجزاء: ١.

٩١. التاريخ الكبير، المؤلف: محمد بن إسماعيل بن إبراهيم بن المغيرة البخاري، أبو عبدالله (المتوفى: ٢٥٦هـ)، الطبعة: دائرة المعارف العثمانية، حيدر آباد – الدكن، طبع تحت مراقبة: محمد عبد

المعيد خان، عدد الأجزاء: ٨.

٩٢. التاريخ الكبير، المؤلف: محمد بن إسماعيل بن إبراهيم بن المغيرة البخاري، أبو عبدالله (المتوفى: ٢٥٦هـ)، الطبعة: دائرة المعارف العثمانية، حيدر آباد – الدكن، طبع تحت مراقبة: محمد عبدالمعيد خان، عدد الأجزاء: ٨.

٩٣. تاريخ المدينة لبن شبة، المؤلف: عمر بن شبة (واسمه زيد) بن عبيدة بن ريطة النميري البصري، أبو زيد (المتوفى: ٢٦٢هـ)، حققه: فهيم محمد شلتوت، طبع على نفقة: السيد حبيب محمود أحمد – جدة، عام النشر: ١٣٩٩هـ.

٩٤. تاريخ المماليك في مصر وبلاد الشام المؤلف: د/ محمد سهيل طقوش دار النفائس للطباعة والنشر والتوزي بيروت – لبنان، الطبعة الأولى، ١٤١٨هـ – ١٩٩٧م.

٩٥. تاريخ بغداد وذيوله، ١- تاريخ بغداد، للخطيب البغدادي، ٢- المختصر المحتاج إليه من تاريخ بن الدبيثي، للذهبي، ٣- ذيل تاريخ بغداد، لبن النجار، ٤- المستفاد من تاريخ بغداد، لبن الدمياطي، ٥- الرّد على أبي بكر الخطيب البغدادي، لبن النجار، المؤلف: أبو بكر أحمد بن علي بن ثابت بن أحمد بن مهدي الخطيب البغدادي (المتوفى: ٤٦٣هـ)، الناشر: دار الكتب العلمية – بيروت، دراسة وتحقيق: مصطفى عبدالقادر عطا، الطبعة: الأولى، ١٤١٧هـ، عدد الأجزاء: ٢٤.

٩٦. تاريخ بغداد، المؤلف: أبو بكر أحمد بن علي بن ثابت بن أحمد بن مهدي الخطيب البغدادي (المتوفى: ٤٦٣هـ)، المحقق: الدكتور بشار عواد معروف، الناشر: دار الغرب الإسلامي – بيروت، الطبعة: الأولى، ١٤٢٢هـ – ٢٠٠٢ م، عدد الأجزاء: ١٦.

٩٧. تاريخ داريا لعبدالجبار الخولاني، المؤلف: أبو علي عبدالجبار بن عبدالله بن محمد بن عبدالرحيم بن داود الخولاني الداراني المعروف ببن مهنا (المتوفى: ٣٧٠هـ)، بعناية: سعيد الأفغاني، الناشر: مطبعة البرقي بدمشق، عام النشر: ١٣٦٩هـ – ١٩٥٠م، عدد الأجزاء: ١.

٩٨. تاريخ دمشق، المؤلف: أبو القاسم علي بن الحسن بن هبةالله المعروف ببن عساكر (المتوفى: ٥٧١هـ)، المحقق: عمرو بن غرامة العمروي، الناشر: دار الفكر للطباعة والنشر والتوزيع، عام النشر: ١٤١٥هـ – ١٩٩٥م، عدد الأجزاء: ٨٠ .

٩٩. تاريخ واسط، المؤلف: أسلم بن سهل بن أسلم بن حبيب الرزّاز الواسطي، أبو الحسن، بَحْشَل

(المتوفى: ٢٩٢هـ)، تحقيق: كوركيس عواد، الناشر: عالم الكتب، بيروت، الطبعة: الأولى، ١٤٠٦هـ، عدد الأجزاء: ١.

١٠٠. تبسيط العقائد الإسلامية، المؤلف: حسن محمد أيوب (المتوفى: ١٤٢٩هـ)، الناشر: دار الندوة الجديدة، بيروت – لبنان، الطبعة: الخامسة، ١٤٠٣هـ – ١٩٨٣م، عدد الأجزاء: ١.

١٠١. التبصير في الدين وتمييز الفرقة الناجية عن الفرق الهالكين، المؤلف: طاهر بن محمد الأسفراييني، أبو المظفر (المتوفى: ٤٧١هـ)، المحقق: كمال يوسف الحوت، الناشر: عالم الكتب – لبنان، الطبعة: الأولى، ١٤٠٣هـ – ١٩٨٣م، عدد الأجزاء: ١.

١٠٢. التبيان في علم البيان المطلع على إعجاز القران المؤلف: بن الزملكاني المتوفي سنة (٦٥١هـ) المحقق: تحقيق د/ أحمد مطلوب. ود/ خديجة الحديثي. الناشر: مطبعة العاني – بغداد، الطبعة: الطبعة الأولى ١٣٨٣هـ – ١٩٦٤م.

١٠٣. تبيين كذب المفتري فيما نسب إلى الإمام أبي الحسن الأشعري، المؤلف: ثقة الدين، أبو القاسم علي بن الحسن بن هبةالله المعروف ببن عساكر (المتوفى: ٥٧١هـ)، الناشر: دار الكتاب العربي – بيروت. الطبعة: الثالثة، ١٤٠٤هـ. عدد الأجزاء: ١.

١٠٤. تحريم النرد والشطرنج والملاهي، المؤلف: أبو بكر محمد بن الحسين بن عبدالله الآجُرِّيُّ البغدادي (المتوفى: ٣٦٠هـ)، دراسة وتحقيق واستدراك: محمد سعيد عمر إدريس، الطبعة: الأولى، ١٤٠٢هـ – ١٩٨٢م، عدد الأجزاء: ١.

١٠٥. تحفة الأشراف بمعرفة الأطراف، المؤلف: جمال الدين أبو الحجاج يوسف بن عبدالرحمن المزي (المتوفى: ٧٤٢هـ)، المحقق: عبد الصمد شرف الدين، طبعة: المكتب الإسلامي، والدار القيّمة، الطبعة: الثانية: ١٤٠٣هـ، ١٩٨٣م.

١٠٦. تحفة الذاكرين بعدة الحصن الحصين من كلام سيد المرسلين، المؤلف: محمد بن علي بن محمد بن عبدالله الشوكاني اليمني (المتوفى: ١٢٥٠هـ)، الناشر: دار القلم – بيروت – لبنان، الطبعة: الأولى، ١٩٨٤م، عدد الأجزاء: ١.

١٠٧. تخريج العقيدة الطحاوية، المؤلف: أبو جعفر أحمد بن محمد بن سلامة بن عبدالملك بن سلمة الأزدي الحجري المصري المعروف بالطحاوي (المتوفى: ٣٢١هـ)، شرح وتعليق: محمد ناصر الدين

الألباني، الناشر: المكتب الإسلامي - بيروت، الطبعة: الثانية، ١٤١٤هـ، عدد الأجزاء: ١.

١٠٨. تذكرة الحفاظ (أطراف أحاديث كتاب المجروحين لبن حبان)، المؤلف: أبو الفضل محمد بن طاهر بن علي بن أحمد المقدسي الشيباني، المعروف بابن القيسراني (المتوفى: ٥٠٧هـ)، تحقيق: حمدي عبد المجيد السلفي، الناشر: دار الصميعي للنشر والتوزيع، الرياض، الطبعة: الأولى، ١٤١٥هـ - ١٩٩٤م، عدد الأجزاء: ١.

١٠٩. التذكرة الحمدونية، المؤلف: محمد بن الحسن بن محمد بن علي بن حمدون، أبو المعالي، بهاء الدين البغدادي (المتوفى: ٥٦٢هـ)، الناشر: دار صادر، بيروت، الطبعة: الأولى، ١٤١٧هـ، عدد الأجزاء: ١٠.

١١٠. تذكرة المؤتسي شرح عقيدة الحافظ عبدالغني المقدسي، المؤلف: عبدالرزاق بن عبدالمحسن البدر، الناشر: غراس للنشر والتوزيع، الطبعة: الأولى، ١٤٢٤هـ/ ٢٠٠٣م، عدد الأجزاء: ١.

١١١. التذكرة بأحوال الموتى وأمور الآخرة، المؤلف: أبو عبدالله محمد بن أحمد بن أبي بكر بن فرح الأنصاري الخزرجي شمس الدين القرطبي (المتوفى: ٦٧١هـ)، تحقيق ودراسة: الدكتور: الصادق بن محمد بن إبراهيم، الناشر: مكتبة دار المنهاج للنشر والتوزيع، الرياض، الطبعة: الأولى، ١٤٢٥هـ، عدد الأجزاء: ١.

١١٢. تراجم رجال الدارقطني في سننه الذين لم يترجم لهم في التقريب ولا في رجال الحاكم لمُقْبلُ بن هَادِي بنِ مُقْبِلِ بنِ قَائِدَةَ الهَمْدَاني الوادعِيُّ (المتوفى: ١٤٢٢هـ) الناشر: دار الآثار - صنعاء الطبعة: الأولى، ١٤٢٠هـ، ١٩٩٩م عدد الأجزاء:١،

١١٣. ترتيب الأمالي الخميسية للشجري، مؤلف الأمالي: يحيى (المرشد بالله) بن الحسين (الموفق) بن إسماعيل بن زيد الحسني الشجري الجرجاني (المتوفى: ٤٩٩ هـ)، رتبها: القاضي محيي الدين محمد بن أحمد القرشي العبشمي (المتوفى: ٦١٠هـ)، تحقيق: محمد حسن محمد حسن إسماعيل، الناشر: دار الكتب العلمية، بيروت - لبنان، الطبعة: الأولى، ١٤٢٢هـ - ٢٠٠١م، عدد الأجزاء: ٢.

١١٤. ترتيب المدارك وتقريب المسالك، المؤلف: أبو الفضل القاضي عياض بن موسى اليحصبي (المتوفى: ٥٤٤هـ)، الناشر: مطبعة فضالة - المحمدية، المغرب، الطبعة: الأولى، عدد الأجزاء: ٨.

١١٥. الترغيب في فضائل الأعمال وثواب ذلك، المؤلف: أبو حفص عمر بن أحمد بن عثمان بن

أحمد بن محمد بن أيوب بن أزداذ البغدادي المعروف بـ بن شاهين (المتوفى: ٣٨٥هـ)، تحقيق: محمد حسن محمد حسن إسماعيل، الناشر: دار الكتب العلمية، بيروت لبنان، الطبعة: الأولى، ١٤٢٤هـ - ٢٠٠٤م، عدد الأجزاء: ١.

١١٦. الترغيب والترهيب، المؤلف: إسماعيل بن محمد بن الفضل بن علي القرشي الطليحي التيمي الأصبهاني، أبو القاسم، الملقب بقوام السنة (المتوفى: ٥٣٥هـ)، المحقق: أيمن بن صالح بن شعبان، الناشر: دار الحديث - القاهرة، الطبعة: الأولى ١٤١٤هـ - ١٩٩٣م، عدد الأجزاء: ٣.

١١٧. تسلية أهل المصائب، المؤلف: محمد بن محمد بن محمد، شمس الدين المنبجي (المتوفى: ٧٨٥هـ)، الناشر: دار الكتب العلمية، بيروت - لبنان، الطبعة: الثانية، ١٤٢٦هـ - ٢٠٠٥م، عدد الأجزاء: ١.

١١٨. تطريز رياض الصالحين، المؤلف: فيصل بن عبدالعزيز بن فيصل بن حمد المبارك الحريملي النجدي (المتوفى: ١٣٧٦هـ)، المحقق: د. عبدالعزيز بن عبدالله بن إبراهيم الزير آل حمد، الناشر: دار العاصمة للنشر والتوزيع، الرياض، الطبعة: الأولى، ١٤٢٣هـ - ٢٠٠٢م، عدد الأجزاء: ١.

١١٩. تعجيل المنفعة بزوائد رجال الأئمة الأربعة، المؤلف: أبو الفضل أحمد بن علي بن محمد بن أحمد بن حجر العسقلاني (المتوفى: ٨٥٢هـ)، المحقق: د. إكرام الله إمداد الحق، الناشر: دار البشائر - بيروت، الطبعة: الأولى، ١٩٩٦م، عدد الأجزاء: ٢.

١٢٠. التعريفات، المؤلف: علي بن محمد بن علي الزين الشريف الجرجاني (المتوفى: ٨١٦هـ)، المحقق: ضبطه وصححه جماعة من العلماء بإشراف الناشر، الناشر: دار الكتب العلمية بيروت - لبنان، الطبعة: الأولى، ١٤٠٣هـ - ١٩٨٣م، عدد الأجزاء: ١.

١٢١. تعظيم قدر الصلاة، المؤلف: أبو عبدالله محمد بن نصر بن الحجاج المَرْوَزِي (المتوفى: ٢٩٤هـ)، المحقق: د. عبدالرحمن عبدالجبار الفريوائي، الناشر: مكتبة الدار - المدينة المنورة، الطبعة: الأولى، ١٤٠٦هـ، عدد الأجزاء: ٢.

١٢٢. التعليقات الحسان على صحيح بن حبان وتمييز سقيمه من صحيحه، وشاذه من محفوظه، مؤلف الأصل: محمد بن حبان بن أحمد بن حبان بن معاذ بن مَعْبدَ، التميمي، أبو حاتم، الدارمي، البُستي (المتوفى: ٣٥٤هـ)، ترتيب: الأمير أبو الحسن علي بن بلبان بن عبدالله، علاء

الدين الفارسي الحنفي (المتوفى: ٧٣٩هـ)، مؤلف التعليقات الحسان: أبو عبدالرحمن محمد ناصر الدين، بن الحاج نوح بن نجاتي بن آدم، الأشقودري الألباني (المتوفى: ١٤٢٠هـ)، الناشر: دار باوزير للنشر والتوزيع، جدة - المملكة العربية السعودية، الطبعة: الأولى، ١٤٢٤هـ - ٢٠٠٣م، عدد الأجزاء: ١٢.

١٢٣. تفسير الثوري، المؤلف: أبو عبدالله سفيان بن سعيد بن مسروق الثوري الكوفي (المتوفى: ١٦١هـ)، الناشر: دار الكتب العلمية، بيروت - لبنان، الطبعة: الأولى ١٤٠٣هـ - ١٩٨٣م.

١٢٤. تفسير الضحاك المتوفى سنة ١٠٥هـ. جمع ودراسة وتحقيق: د. محمد شكري أحمد الزاويتي، دار السلام للطباعة والنشر والتوزيع والترجمة، الطبعة الأولى ١٤١٩هـ - ١٩٩٩م.

١٢٥. تفسير القرآن العزيز، المؤلف: أبو عبدالله محمد بن عبدالله بن عيسى بن محمد المري، الإلبيري المعروف بن أبي زَمَنِين المالكي (المتوفى: ٣٩٩هـ)، المحقق: أبو عبدالله حسين بن عكاشة - محمد بن مصطفى الكنز، الناشر: الفاروق الحديثة - مصر/ القاهرة، الطبعة: الأولى، ١٤٢٣هـ - ٢٠٠٢م، عدد الأجزاء: ٥.

١٢٦. تفسير القرآن العظيم ، المؤلف: أبو الفداء إسماعيل بن عمر بن كثير القرشي البصري ثم الدمشقي (المتوفى: ٧٧٤هـ)، المحقق: محمد حسين شمس الدين، الناشر: دار الكتب العلمية، منشورات محمد علي بيضون - بيروت، الطبعة: الأولى، ١٤١٩هـ.

١٢٧. تفسير القرآن العظيم لبن أبي حاتم، المؤلف: أبو محمد عبدالرحمن بن محمد بن إدريس بن المنذر التميمي، الحنظلي، الرازي بن أبي حاتم (المتوفى: ٣٢٧هـ)، المحقق: أسعد محمد الطيب، الناشر: مكتبة نزار مصطفى الباز - المملكة العربية السعودية، الطبعة: الثالثة - ١٤١٩هـ.

١٢٨. تفسير القرآن، المؤلف: أبو المظفر، منصور بن محمد بن عبدالجبار بن أحمد المروزى السمعاني التميمي الحنفي ثم الشافعي (المتوفى: ٤٨٩هـ)، المحقق: ياسر بن إبراهيم وغنيم بن عباس بن غنيم، الناشر: دار الوطن، الرياض - السعودية، الطبعة: الأولى، ١٤١٨هـ - ١٩٩٧م.

١٢٩. تفسير الماوردي = النكت والعيون، المؤلف: أبو الحسن علي بن محمد بن محمد بن حبيب البصري البغدادي، الشهير بالماوردي (المتوفى: ٤٥٠هـ)، المحقق: السيد بن عبدالمقصود بن عبدالرحيم، الناشر: دار الكتب العلمية - بيروت/ لبنان، عدد الأجزاء: ٦.

١٣٠. تفسير عبدالرزاق، المؤلف: أبو بكر عبدالرزاق بن همام بن نافع الحميري اليماني الصنعاني (المتوفى: ٢١١هـ)، الناشر: دار الكتب العلمية، دراسة وتحقيق: د. محمود محمد عبده، الناشر: دار الكتب العلمية – بيروت، الطبعة: الأولى، سنة ١٤١٩هـ، عدد الأجزاء: ٣.

١٣١. تفسير مجاهد، المؤلف: أبو الحجاج مجاهد بن جبر التابعي المكي القرشي المخزومي (المتوفى: ١٠٤هـ)، المحقق: الدكتور محمد عبدالسلام أبو النيل، الناشر: دار الفكر الإسلامي الحديثة، مصر، الطبعة: الأولى، ١٤١٠هـ – ١٩٨٩م، عدد الأجزاء: ١.

١٣٢. التفسير من سنن سعيد بن منصور، المؤلف: أبو عثمان سعيد بن منصور بن شعبة الخراساني الجوزجاني (المتوفى: ٢٢٧هـ)، دراسة وتحقيق: د سعد بن عبدالله بن عبد العزيز آل حميد، الناشر: دار الصميعي للنشر والتوزيع، الطبعة: الأولى، ١٤١٧هـ – ١٩٩٧م، عدد الأجزاء: ٥.

١٣٣. تقريب التدمرية، المؤلف: محمد بن صالح بن محمد العثيمين (المتوفى: ١٤٢١هـ)، الناشر: دار بن الجوزي، المملكة العربية السعودية، الدمام، الطبعة: الطبعة الأولى، ١٤١٩هـ، عدد الأجزاء: ١.

١٣٤. تقريب التهذيب، المؤلف: أبو الفضل أحمد بن علي بن محمد بن أحمد بن حجر العسقلاني (المتوفى: ٨٥٢هـ)، المحقق: محمد عوامة، الناشر: دار الرشيد – سوريا، الطبعة: الأولى، ١٤٠٦هـ – ١٩٨٦م، عدد الأجزاء: ١.

١٣٥. تكملة المعاجم العربية، المؤلف: رينهارت بيتر آن دُوزِي (المتوفى: ١٣٠٠هـ)، نقله إلى العربية وعلق عليه: جـ١-٨: محمَّد سَليم النعَيمي، جـ٩، ١٠: جمال الخياط، الناشر: وزارة الثقافة والإعلام، الجمهورية العراقية، الطبعة: الأولى، من ١٩٧٩- ٢٠٠٠ م، عدد الأجزاء: ١١.

١٣٦. التلخيص الحبير في تخريج أحاديث الرافعي الكبير، المؤلف: أبو الفضل أحمد بن علي بن محمد بن أحمد بن حجر العسقلاني (المتوفى: ٨٥٢هـ)، الناشر: دار الكتب العلمية، الطبعة: الطبعة الأولى ١٤١٩هـ – ١٩٨٩م، عدد الأجزاء: ٤.

١٣٧. تلخيص المستدرك، للإمام الذهبي، الطبعة الأولى، مطبعة مجلس دائرة المعارف النظامية الكائنة بالهند بمحروسة حيدرباد الدكن سنة (١٣٤٠هـ).

١٣٨. تمام المنة في التعليق على فقه السنة، المؤلف: أبو عبدالرحمن محمد ناصر الدين، بن الحاج نوح بن نجاتي بن آدم، الأشقودري الألباني (المتوفى: ١٤٢٠هـ)، الناشر: دار الراية، الطبعة: الخامسة،

عدد الأجزاء: ١.

١٣٩. التمهيد لما في الموطأ من المعاني والأسانيد، المؤلف: أبو عمر يوسف بن عبدالله بن محمد بن عبدالبر بن عاصم النمري القرطبي (المتوفى: ٤٦٣هـ)، تحقيق: مصطفى بن أحمد العلوي ، محمد عبدالكبير البكري، الناشر: وزارة عموم الأوقاف والشؤون الإسلامية - المغرب، عام النشر: ١٣٨٧هـ، عدد الأجزاء: ٢٤.

١٤٠. التنبيه والرد على أهل الأهواء والبدع، المؤلف: محمد بن أحمد بن عبدالرحمن، أبو الحسين المَلَطي العسقلاني (المتوفى: ٣٧٧هـ)، المحقق: محمد زاهد بن الحسن الكوثري، الناشر: المكتبة الأزهرية للتراث - مصر، عدد الأجزاء: ١.

١٤١. تنزيه الشريعة المرفوعة عن الأخبار الشنيعة الموضوعة، المؤلف: نور الدين، علي بن محمد بن علي بن عبدالرحمن بن عراق الكناني (المتوفى: ٩٦٣هـ)، المحقق: عبدالوهاب عبداللطيف ، عبدالله محمد الصديق الغماري، الناشر: دار الكتب العلمية - بيروت، الطبعة: الأولى، ١٣٩٩هـ، عدد الأجزاء: ٢.

١٤٢. تهذيب التهذيب، المؤلف: أبو الفضل أحمد بن علي بن محمد بن أحمد بن حجر العسقلاني (المتوفى: ٨٥٢هـ)، الناشر: مطبعة دائرة المعارف النظامية، الهند، الطبعة: الطبعة الأولى، ١٣٢٦هـ، عدد الأجزاء: ١٢.

١٤٣. تهذيب الكمال في أسماء الرجال، المؤلف: يوسف بن عبدالرحمن بن يوسف، أبو الحجاج، جمال الدين بن الزكي أبي محمد القضاعي الكلبي المزي (المتوفى: ٧٤٢هـ)، المحقق: د. بشار عواد معروف، الناشر: مؤسسة الرسالة - بيروت، الطبعة: الأولى، ١٤٠٠هـ - ١٩٨٠م، عدد الأجزاء: ٣٥.

١٤٤. تهذيب اللغة، المؤلف: محمد بن أحمد بن الأزهري الهروي، أبو منصور (المتوفى: ٣٧٠هـ)، المحقق: محمد عوض مرعب، الناشر: دار إحياء التراث العربي - بيروت، الطبعة: الأولى، ٢٠٠١م، عدد الأجزاء: ٨.

١٤٥. التوحيد وإثبات صفات الرب عز وجل، المؤلف: أبو بكر محمد بن إسحاق بن خزيمة بن المغيرة بن صالح بن بكر السلمي النيسابوري (المتوفى: ٣١١هـ)، المحقق: عبدالعزيز بن إبراهيم الشهوان،

الناشر: مكتبة الرشد - السعودية - الرياض، الطبعة: الخامسة، ١٤١٤هـ - ١٩٩٤م، عدد الأجزاء: ٢.

١٤٦. التوحيد ومعرفة أسماء الله عز وجل وصفاته على الاتفاق والتفرد لبن منده، المؤلف: أبو عبدالله محمد بن إسحاق بن محمد بن يحيى بن مَنْدَه العبدي (المتوفى: ٣٩٥هـ)، حققه وعلق عليه وخرج أحاديثه: الدكتور علي بن محمد ناصر الفقيهي الأستاذ المشارك في قسم الدراسات العليا بالجامعة الإسلامية بالمدينة المنورة، الناشر: مكتبة العلوم والحكم، المدينة المنورة، دار العلوم والحكم، سوريا، الطبعة: الأولى، ١٤٢٣هـ - ٢٠٠٢م، عدد الأجزاء: ١.

١٤٧. التوضيح الرشيد في شرح التوحيد المذيل بالتفنيد لشبهات العنيد، المؤلف: أبو عبدالله خلدون بن محمود بن نغوي الحقوي، عدد الأجزاء: ١.

١٤٨. توضيح المشتبه في ضبط أسماء الرواة وأنسابهم وألقابهم وكناهم، المؤلف: محمد بن عبدالله (أبي بكر) بن محمد بن أحمد بن مجاهد القيسي الدمشقي الشافعي، شمس الدين، الشهير ببن ناصر الدين (المتوفى: ٨٤٢هـ)، المحقق: محمد نعيم العرقسوسي، الناشر: مؤسسة الرسالة - بيروت، الطبعة: الأولى، ١٩٩٣م، عدد الأجزاء: ١٠.

١٤٩. تيسير العزيز الحميد في شرح كتاب التوحيد الذى هو حق الله على العبيد، المؤلف: سليمان بن عبدالله بن محمد بن عبدالوهاب (المتوفى: ١٢٣٣هـ)، المحقق: زهير الشاويش، الناشر: المكتب الاسلامي، بيروت، دمشق، الطبعة: الأولى، ١٤٢٣هـ/ ٢٠٠٢م.

١٥٠. تيسير الكريم الرحمن في تفسير كلام المنان، المؤلف: عبد الرحمن بن ناصر بن عبد الله السعدي (المتوفى: ١٣٧٦هـ)، المحقق: عبد الرحمن بن معلا اللويحق، الناشر: مؤسسة الرسالة، الطبعة: الأولى ١٤٢٠هـ -٢٠٠٠ م، عدد الأجزاء: ١.

١٥١. التيسير بشرح الجامع الصغير، المؤلف: زين الدين محمد المدعو بعبدالرؤوف بن تاج العارفين بن علي بن زين العابدين الحدادي ثم المناوي القاهري (المتوفى: ١٠٣١هـ)، الناشر: مكتبة الإمام الشافعي - الرياض، الطبعة: الثالثة، ١٤٠٨هـ - ١٩٨٨م، عدد الأجزاء: ٢.

١٥٢. الثقات ممن لم يقع في الكتب الستة، المؤلف: أبو الفداء زين الدين قاسم بن قُطْلُوْبَغَا السُوْدُوْنِي الجمالي الحنفي (المتوفى: ٨٧٩هـ). دراسة وتحقيق: شادي بن محمد بن سالم آل نعمان. الناشر:

مركز النعمان للبحوث والدراسات الإسلامية وتحقيق التراث والترجمة صنعاء، اليمن. الطبعة: الأولى، ١٤٣٢هـ - ٢٠١١م.

١٥٣. الثقات، المؤلف: محمد بن حبان بن أحمد بن حبان بن معاذ بن مَعْبدَ، التميمي، أبو حاتم، الدارمي، البُستي (المتوفى: ٣٥٤هـ)، طبع بإعانة: وزارة المعارف للحكومة العالية الهندية، تحت مراقبة: الدكتور محمد عبدالمعيد خان مدير دائرة المعارف العثمانية، الناشر: دائرة المعارف العثمانية بحيدر آباد الدكن الهند، الطبعة: الأولى، ١٣٩٣هـ - ١٩٧٣م، عدد الأجزاء: ٩.

١٥٤. الجامع ، المؤلف: معمر بن أبي عمرو راشد الأزدي مولاهم، أبو عروة البصري، نزيل اليمن (المتوفى: ١٥٣هـ)، المحقق: حبيب الرحمن الأعظمي، الناشر: المجلس العلمي بباكستان، وتوزيع المكتب الإسلامي ببيروت، الطبعة: الثانية، ١٤٠٣هـ، عدد الأجزاء: ٢ .

١٥٥. جامع البيان في تأويل القرآن، المؤلف: محمد بن جرير بن يزيد بن كثير بن غالب الآملي، أبو جعفر الطبري (المتوفى: ٣١٠هـ)، المحقق: أحمد محمد شاكر، الناشر: مؤسسة الرسالة، الطبعة: الأولى، ١٤٢٠هـ - ٢٠٠٠ م، عدد الأجزاء: ٢٤.

١٥٦. جامع الرسائل، المؤلف: تقي الدين أبو العَباس أحمد بن عبدالحليم بن عبدالسلام بن عبدالله بن أبي القاسم بن محمد بن تيمية الحراني الحنبلي الدمشقي (المتوفى: ٧٢٨هـ)، المحقق: د. محمد رشاد سالم، الناشر: دار العطاء - الرياض، الطبعة : الأولى ١٤٢٢هـ - ٢٠٠١م، عدد الأجزاء: ٢.

١٥٧. جامع العلوم والحكم في شرح خمسين حديثاً من جوامع الكلم، المؤلف: زين الدين عبدالرحمن بن أحمد بن رجب بن الحسن، السَلامي، البغدادي، ثم الدمشقي، الحنبلي (المتوفى: ٧٩٥هـ)، تحقيق: الدكتور محمد الأحمدي أبو النور، الناشر: دار السلام للطباعة والنشر والتوزيع، الطبعة: الثانية، ١٤٢٤هـ - ٢٠٠٤م، عدد الأجزاء: ٣.

١٥٨. جامع العلوم والحكم في شرح خمسين حديثا من جوامع الكلم، المؤلف: زين الدين عبدالرحمن بن أحمد بن رجب بن الحسن، السَلامي، البغدادي، ثم الدمشقي، الحنبلي (المتوفى: ٧٩٥هـ)، المحقق: شعيب الأرناؤوط - إبراهيم باجس، الناشر: مؤسسة الرسالة - بيروت، الطبعة: السابعة، ١٤٢٢هـ - ٢٠٠١م، عدد الأجزاء: ٢.

١٥٩. الجامع الكبير – سنن الترمذي، المؤلف: محمد بن عيسى بن سَوْرة بن موسى بن الضحاك، الترمذي، أبو عيسى (المتوفى: ٢٧٩هـ)، المحقق: بشار عواد معروف، الناشر: دار الغرب الإسلامي – بيروت، سنة النشر: ١٩٩٨م، عدد الأجزاء: ٦.

١٦٠. جامع المسانيد المؤلف: بن الجوزي عبدالرحمن بن علي ت (٥٩٧هـ)، تحقيق: دعلي بن حسن البوب، الناشر: مكتبة الرشد – الرياض.

١٦١. جامع المسائل لبن تيمية، المؤلف: تقي الدين أبو العَباس أحمد بن عبدالحليم بن عبدالسلام بن عبدالله بن أبي القاسم بن محمد بن تيمية الحراني الحنبلي الدمشقي (المتوفى: ٧٢٨هـ)، تحقيق: محمد عزير شمس، إشراف: بكر بن عبدالله أبو زيد، الناشر: دار عالم الفوائد للنشر والتوزيع، الطبعة: الأولى، ١٤٢٢هـ.

١٦٢. الجامع المسند الصحيح المختصر من أمور رسول الله صلى الله عليه وسلم وسننه وأيامه = صحيح البخاري، المؤلف: محمد بن إسماعيل أبو عبدالله البخاري الجعفي، المحقق: محمد زهير بن ناصر الناصر، الناشر: دار طوق النجاة، الطبعة: الأولى، ١٤٢٢هـ.

١٦٣. جامع بيان العلم وفضله، المؤلف: أبو عمر يوسف بن عبدالله بن محمد بن عبدالبر بن عاصم النمري القرطبي (المتوفى: ٤٦٣هـ)، تحقيق: أبي الأشبال الزهيري، الناشر: دار بن الجوزي، المملكة العربية السعودية، الطبعة: الأولى، ١٤١٤هـ – ١٩٩٤م، عدد الأجزاء: ٢.

١٦٤. الجامع في الحديث لبن وهب، المؤلف: أبو محمد عبدالله بن وهب بن مسلم المصري القرشي (المتوفى: ١٩٧هـ)، المحقق: د مصطفى حسن حسين محمد أبو الخير، أستاذ الحديث وعلومه المساعد – كلية أصول الدين – القاهرة، الناشر: دار بن الجوزي – الرياض، الطبعة: الأولى ١٤١٦هـ – ١٩٩٥م، عدد الأجزاء: ١.

١٦٥. الجامع لأحكام القرآن = تفسير القرطبي، المؤلف: أبو عبدالله محمد بن أحمد بن أبي بكر بن فرح الأنصاري الخزرجي شمس الدين القرطبي (المتوفى: ٦٧١هـ)، تحقيق: أحمد البردوني وإبراهيم أطفيش، الناشر: دار الكتب المصرية – القاهرة، الطبعة: الثانية، ١٣٨٤هـ – ١٩٦٤م، عدد الأجزاء: ٢٠ جزء.

١٦٦. الجرح والتعديل، المؤلف: أبو محمد عبدالرحمن بن محمد بن إدريس بن المنذر التميمي، الحنظلي،

الرازي بن أبي حاتم (المتوفى: ٣٢٧هـ)، الناشر: طبعة مجلس دائرة المعارف العثمانية – بحيدر آباد الدكن – الهند، دار إحياء التراث العربي – بيروت، الطبعة: الأولى، ١٢٧١هـ – ١٩٥٢م.

١٦٧. جزء أبي الجهم العلاء بن موسى الباهلي، المؤلف: العلاء بن موسى بن عطية البغدادي، أبو الجهم الباهلي (المتوفى: ٢٢٨هـ)، المحقق: عبدالرحيم بن محمد بن أحمد القشقري، الناشر: مكتبة الرشد، الرياض، المملكة العربية السعودية، الطبعة: الأولى، ١٤٢٠هـ/ ١٩٩٩م، عدد الأجزاء: ١.

١٦٨. جزء أبي العباس العصمي ، المؤلف: أبو العباس رافع بن عُصْم بن العباس بن أحمد العصمي (المتوفى: ٤٠٥هـ)، المحقق: جاسم بن محمد بن حمود الفجي، الناشر: مكتبة أهل الأثر – دار غراس، الطبعة: الثانية، ٢٠٠٥ م، عدد الأجزاء: ١.

١٦٩. جزء الألف دينار وهو الخامس من الفوائد المنتقاة والأفراد الغرائب الحسان، المؤلف: أبو بكر أحمد بن جعفر بن حمدان بن مالك بن شبيب البغدادي المعروف بالقطيعي (المتوفى: ٣٦٨هـ)، المحقق: بدر بن عبدالله البدر، الناشر: دار النفائس – الكويت، الطبعة: الأولى، ١٤١٤هـ – ١٩٩٣م، عدد الأجزاء: ١.

١٧٠. الجزء الأول من حديث سفيان بن عيينة رواية علي بن حرب الطائي، المحقق، مفلح بن سليمان بن فلاح، الناشر: دار الميمان للنشر والتوزيع- الرياض – السعودية، الطبعة: الأولى،١٤٣٠هـ -٢٠٠٩م.

١٧١. الجزء الأول والثاني من فوائد بن بشران عن شيوخه، المؤلف: علي بن محمد بن عبدالله بن بشران الأموي أبو الحسين البغدادي المعدل (المتوفى: ٤١٥هـ)، تحقيق: خلاف محمود عبدالسميع، الناشر: دار الكتب العلمية، بيروت – لبنان، الطبعة: الأولى، ١٤٢٣هـ – ٢٠٠٢م، عدد الأجزاء: ١.

١٧٢. جزء الحسن بن رشيق العسكري عن شيوخه من الأمالي، المؤلف: الحسن بن رشيق، أبو محمد العسكري المصري (المتوفى: ٣٧٠هـ)، طُبع: ضمن مجموع فيه ثلاثة من الأجزاء الحديثية، المحقق: جاسم بن محمد بن حمود الفجي، الناشر: مكتبة أهل الأثر – دار غراس، الطبعة: الثانية، ٢٠٠٥م، عدد الأجزاء: ١.

١٧٣. جزء الحسن بن عرفة العبدي، المؤلف: أبو علي الحسن بن عرفة بن يزيد العبدي البغدادي

(المتوفى: ٢٥٧هـ)، حققه وعلق عليه وخرج أحاديثه وآثاره: عبدالرحمن بن عبدالجبار الفريوائي، الناشر: دار الأقصى، الكويت، الطبعة: الأولى، ١٤٠٦هـ - ١٩٨٥م، عدد الأجزاء: ١.

١٧٤. جزء حنبل لأبي علي حنبل بن إسحاق بن حنبل بن هلال بن أسد الشيباني (المتوفى: ٢٧٣هـ) المحقق: هشام بن محمد. الناشر: مكتبة الرشد - السعودية/ الرياض. الطبعة: الثانية، ١٤١٩هـ - ١٩٩٨م. عدد الأجزاء: ١.

١٧٥. جزء فيه ذكر اعتقاد السلف في الحروف والأصوات، المؤلف: أبو زكريا محيي الدين يحيى بن شرف النووي (المتوفى: ٦٧٦هـ)، المحقق: أحمد بن على الدمياطي، الناشر: مكتبة الأنصار للنشر والتوزيع، الطبعة: الأولى، عدد الأجزاء: ١.

١٧٦. جزء فيه ما انتقى أبو بكر أحمد بن موسى بن مردويه على أبي القاسم الطبراني من حديثه لأهل البصرة، المؤلف: سليمان بن أحمد بن أيوب بن مطير اللخمي الشامي، أبو القاسم الطبراني (المتوفى: ٣٦٠هـ)، المحقق: بدر بن عبدالله البدر، الناشر: أضواء السلف، الطبعة: الأولى،١٤٢٠هـ - ٢٠٠٠م، عدد الأجزاء: ١.

١٧٧. جزء فيه مجلس من حديث الإمام أبي الحسن علي بن إبراهيم بن داود بن العطار الشافعي، المؤلف: علي بن إبراهيم بن داود بن سلمان بن سليمان، أبو الحسن، علاء الدين بن العطار (المتوفى: ٧٢٤هـ)، المحقق: د. جمال عزون، الناشر: دار التوحيد، الطبعة: الأولى ١٤٢٩هـ - ٢٠٠٨م، عدد الأجزاء: ١.

١٧٨. جزء من أحاديث أبي عمرو السلمي شيوخه (مطبوع ضمن مجموع باسم الفوائد لبن منده!) المؤلف: إسماعيل بن نجيد بن أحمد بن يوسف السلمي النيسابوري، أبو عمرو (المتوفى: ٣٦٦هـ)، تحقيق: خلاف محمود عبدالسميع، الناشر: دار الكتب العلمية، بيروت - لبنان، الطبعة: الأولى، ١٤٢٣هـ - ٢٠٠٢م، عدد الأجزاء: ١.

١٧٩. الجمع بين الصحيحين البخاري ومسلم، المؤلف: محمد بن فتوح بن عبدالله بن فتوح بن حميد الأزدي الميورقي الحَمِيدي أبو عبدالله بن أبي نصر (المتوفى: ٤٨٨هـ)، المحقق: د. علي حسين البواب، الناشر: دار ابن حزم - لبنان/ بيروت، الطبعة: الثانية، ١٤٢٣هـ - ٢٠٠٢م.

١٨٠. جنة المرتاب بنقد المغني عن الحفظ والكتاب للشيخ العلامة أبي حفص عمر بن بدر الموصلي

الحنفي، تصنيف: أبي إسحاق الحويني الأثري، الناشر: دار الكتاب العربي – بيروت، الطبعة: الثانية، ١٤١٤هـ.

١٨١. الجهاد لبن أبي عاصم، المؤلف: أبو بكر بن أبي عاصم وهو أحمد بن عمرو بن الضحاك بن مخلد الشيباني (المتوفى: ٢٨٧هـ)، المحقق: مساعد بن سليمان الراشد الحميد، الناشر: مكتبة العلوم والحكم – المدينة المنورة، الطبعة: الأولى، ١٤٠٩هـ، عدد الأجزاء: ٢.

١٨٢. الجهاد لبن المبارك، المؤلف: أبو عبدالرحمن عبدالله بن المبارك بن واضح الحنظلي، التركي ثم المرْوزي (المتوفى: ١٨١هـ)، حققه وقدم له وعلق عليه: د. نزيه حماد، الناشر: الدار التونسية – تونس، تاريخ النشر: ١٩٧٢م، عدد الأجزاء: ١.

١٨٣. الجواب الصحيح لمن بدل دين المسيح، المؤلف: تقي الدين أبو العباس أحمد بن عبدالحليم بن عبدالسلام بن عبدالله بن أبي القاسم بن محمد بن تيمية الحراني الحنبلي الدمشقي (المتوفى: ٧٢٨هـ)، تحقيق: علي بن حسن – عبدالعزيز بن إبراهيم – حمدان بن محمد، الناشر: دار العاصمة، السعودية، الطبعة: الثانية، ١٤١٩هـ/ ١٩٩٩م، عدد الأجزاء: ٦.

١٨٤. الجواب الكافي لمن سأل عن الدواء الشافي أو الداء والدواء، المؤلف: محمد بن أبي بكر بن أيوب بن سعد شمس الدين بن قيم الجوزية (المتوفى: ٧٥١هـ)، الناشر: دار المعرفة – المغرب، الطبعة: الأولى، ١٤١٨هـ – ١٩٩٧م، عدد الأجزاء: ١.

١٨٥. جواهر الأدب في أدبيات وإنشاء لغة العرب، المؤلف: أحمد بن إبراهيم بن مصطفى الهاشمي (المتوفى: ١٣٦٢هـ)، اشرفت على تحقيقه وتصحيحه: لجنة من الجامعيين، الناشر: مؤسسة المعارف، بيروت، عدد الأجزاء: ٢.

١٨٦. الجواهر الحسان في تفسير القرآن، المؤلف: أبو زيد عبدالرحمن بن محمد بن مخلوف الثعالبي (المتوفى: ٨٧٥هـ)، المحقق: الشيخ محمد علي معوض والشيخ عادل أحمد عبدالموجود، الناشر: دار إحياء التراث العربي – بيروت، الطبعة: الأولى – ١٤١٨هـ.

١٨٧. الجوهر المنضد في طبقات متأخري أصحاب أحمد، المؤلف: يوسف بن حسن بن أحمد بن حسن بن عبدالهادي الصالحي، جمال الدين، بن المِبْرَد الحنبلي (المتوفى: ٩٠٩هـ)، حققه وقدم له وعلق عليه: الدكتور عبدالرحمن بن سليمان العثيمين، الناشر: مكتبة العبيكان، الرياض – المملكة

العربية السعودية، الطبعة: الأولى، ١٤٢١هـ - ٢٠٠٠م، عدد الأجزاء: ١.

١٨٨. حاشية الدرة المضية في عقد الفرقة المرضية، المؤلف: عبدالرحمن بن محمد بن قاسم العاصمي الحنبلي النجدي (المتوفى: ١٣٩٢هـ)، عدد الأجزاء: ١.

١٨٩. حاشية السندي على سنن بن ماجه =كفاية الحاجة في شرح سنن بن ماجه، المؤلف: محمد بن عبدالهادي التتوي، أبو الحسن، نور الدين السندي (المتوفى: ١١٣٨هـ)، الناشر: دار الجيل - بيروت.

١٩٠. حاشية السندي على سنن النسائي (مطبوع السنن)، المؤلف: عبدالرحمن بن أبي بكر، جلال الدين السيوطي (المتوفى: ٩١١هـ)، الناشر: مكتب المطبوعات الإسلامية - حلب، الطبعة: الثانية، ١٤٠٦هـ - ١٩٨٦م، عدد الأجزاء: ٨.

١٩١. حاشية كتاب التوحيد، المؤلف: عبدالرحمن بن محمد بن قاسم العاصمي القحطاني الحنبلي النجدي (المتوفى: ١٣٩٢هـ)، الطبعة: الثالثة، ١٤٠٨هـ، عدد الأجزاء: ١.

١٩٢. حديث الزهري، المؤلف: عبيدالله بن عبدالرحمن بن محمد بن عبيدالله بن سعد بن إبراهيم بن عبدالرحمن بن عوف العوفي، الزهري، القرشي، أبو الفضل البغدادي (المتوفى: ٣٨١هـ)، دراسة وتحقيق: الدكتور حسن بن محمد بن علي شبالة البلوط، الناشر: أضواء السلف، الرياض، الطبعة: الأولى، ١٤١٨هـ - ١٩٩٨م، عدد الأجزاء: ١.

١٩٣. حديث السراج، المؤلف: أبو العباس محمد بن إسحاق بن إبراهيم بن مهران الخراساني النيسابوري المعروف بالسَّرَّاج (المتوفى: ٣١٣هـ)، تخريج: زاهر بن طاهر الشحامي ٥٣٣ هـ، المحقق: أبو عبدالله حسين بن عكاشة بن رمضان، الناشر: الفاروق الحديثة للطباعة والنشر، الطبعة: الأولى ١٤٢٥هـ - ٢٠٠٤م، عدد الأجزاء: ٤.

١٩٤. الحسبة لشيخ الإسلام بن تيمية رحمه الله، المؤلف: تقي الدين أبو العباس أحمد بن عبدالحليم بن عبدالسلام بن عبدالله بن أبي القاسم بن محمد بن تيمية الحراني الحنبلي الدمشقي (المتوفى: ٧٢٨ هـ)، حققه وعلق عليه: علي بن نايف الشحود، الطبعة: الثانية، عدد الأجزاء: ١.

١٩٥. حسن المحاضرة في تاريخ مصر والقاهرة، المؤلف : عبدالرحمن بن أبي بكر، جلال الدين السيوطي (المتوفى : ٩١١هـ)، المحقق : محمد أبو الفضل إبراهيم، الناشر : دار إحياء الكتب العربية

– عيسى البابي الحلبي وشركاه – مصر، الطبعة : الأولى، ١٣٨٧هـ – ١٩٦٧م، عدد الأجزاء : ٢.

١٩٦. حلية الأولياء وطبقات الأصفياء، المؤلف: أبو نعيم أحمد بن عبدالله بن أحمد بن إسحاق بن موسى بن مهران الأصبهاني (المتوفى: ٤٣٠هـ)، الناشر: دار السعادة مصر، ١٣٩٤هـ – ١٩٧٤م.

١٩٧. الحنائيات (فوائد أبي القاسم الحنائي)، المؤلف: أَبُو القَاسِمِ الحُسَيْنُ بنُ مُحَمَّدِ بنِ إِبْرَاهِيْمَ بن الحُسَيْنِ الدِّمَشْقِيُّ، الحِنَّائِي (المتوفى: ٤٥٩هـ)، تخريج: النخشبي، المحقق: خالد رزق محمد جبر أبو النجا، الناشر: أضواء السلف، الطبعة: الأولى، ١٤٢٨هـ – ٢٠٠٧م، عدد الأجزاء: ٢.

١٩٨. الحيدة والاعتذار في الرد على من قال بخلق القرآن، المؤلف: أبو الحسن عبدالعزيز بن يحيى بن مسلم بن ميمون الكناني المكي (المتوفى: ٢٤٠هـ)، المحقق: علي بن محمد بن ناصر الفقهي، الناشر: مكتبة العلوم والحكم، المدينة المنورة، المملكة العربية السعودية، الطبعة: الثانية ١٤٢٣هـ/ ٢٠٠٢م، عدد الأجزاء: ١.

١٩٩. الحيوان، المؤلف: عمرو بن بحر بن محبوب الكناني بالولاء، الليثي، أبو عثمان، الشهير بالجاحظ (المتوفى: ٢٥٥هـ)، الناشر: دار الكتب العلمية – بيروت، الطبعة: الثانية، ١٤٢٤هـ، عدد الأجزاء: ٧.

٢٠٠. الخطب والمواعظ لأبي عبيد، المؤلف: أبو عُبيد القاسم بن سلاّم بن عبدالله الهروي البغدادي (المتوفى: ٢٢٤هـ)، المحقق: الدكتور رمضان عبد التواب، الناشر: مكتبة الثقافة الدينية، الطبعة: الأولى، عدد الأجزاء: ١.

٢٠١. خلق أفعال العباد، المؤلف: محمد بن إسماعيل بن إبراهيم بن المغيرة البخاري، أبو عبدالله (المتوفى: ٢٥٦هـ)، المحقق: د. عبدالرحمن عميرة، الناشر: دار المعارف السعودية – الرياض، عدد الأجزاء: ١.

٢٠٢. الخواتيم وما يتعلق بها، المؤلف: بن رجب الحنبلي، صححه وعلق عيله: أبو الفداء عبدالله القاضي، الناشر: دارالكتب العلمية، بيروت – لبنان، الطبعة الأولى ١٤٠٥هـ – ١٩٨٧م.

٢٠٣. الدر المنثور، المؤلف: عبدالرحمن بن أبي بكر، جلال الدين السيوطي (المتوفى: ٩١١هـ)،

الناشر: دار الفكر – بيروت، عدد الأجزاء: ٨.

٢٠٤. الدرر الكامنة في أعيان المائة الثامنة، المؤلف: أبو الفضل أحمد بن علي بن محمد بن أحمد بن حجر العسقلاني (المتوفى: ٨٥٢هـ)، المحقق: مراقبة/ محمد عبدالمعيد ضان، الناشر: مجلس دائرة المعارف العثمانية – حيدر آباد/ الهند، الطبعة: الثانية، ١٣٩٢هـ/ ١٩٧٢م، عدد الأجزاء: ٦.

٢٠٥. الدعاء للطبراني، المؤلف: سليمان بن أحمد بن أيوب بن مطير اللخمي الشامي، أبو القاسم الطبراني (المتوفى: ٣٦٠هـ)، المحقق: مصطفى عبدالقادر عطا، الناشر: دار الكتب العلمية – بيروت، الطبعة: الأولى، ١٤١٣هـ، عدد الأجزاء: ١.

٢٠٦. الدعوات الكبير، المؤلف: أحمد بن الحسين بن علي بن موسى الخُسْرَوْجِردي الخراساني، أبو بكر البيهقي (المتوفى: ٤٥٨هـ)، المحقق: بدر بن عبدالله البدر، الناشر: غراس للنشر والتوزيع – الكويت، الطبعة: الأولى للنسخة الكاملة، ٢٠٠٩م، عدد الأجزاء: ٢.

٢٠٧. دقائق التفسير الجامع لتفسير بن تيمية، المؤلف: تقي الدين أبو العباس أحمد بن عبدالحليم بن عبدالسلام بن عبدالله بن أبي القاسم بن محمد بن تيمية الحراني الحنبلي الدمشقي (المتوفى: ٧٢٨هـ)، المحقق: د. محمد السيد الجليند، الناشر: مؤسسة علوم القرآن – دمشق، الطبعة: الثانية، ١٤٠٤هـ، عدد الأجزاء: ٦.

٢٠٨. دلائل النبوة، المؤلف: أحمد بن الحسين بن علي بن موسى الخُسْرَوْجِردي الخراساني، أبو بكر البيهقي (المتوفى: ٤٥٨هـ)، المحقق: د. عبدالمعطي قلعجي، الناشر: دار الكتب العلمية، دار الريان للتراث، الطبعة: الأولى، ١٤٠٨هـ – ١٩٨٨م، عدد الأجزاء: ٧.

٢٠٩. ديوان الإسلام، المؤلف: شمس الدين أبو المعالي محمد بن عبدالرحمن بن الغزي (المتوفى: ١١٦٧هـ)، المحقق: سيد كسروي حسن، الناشر: دار الكتب العلمية، بيروت – لبنان، الطبعة: الأولى، ١٤١١هـ – ١٩٩٠م، عدد الأجزاء: ٤.

٢١٠. ديوان النابغة الذبياني، المؤلف: النابغة الذبياني، المحقق: عباس عبدالساتر، الناشر: دار الكتب العلمية، سنة النشر: ١٤١٦هـ – ١٩٩٦م، رقم الطبعة: ٣.

٢١١. ديوان حسان بن ثابت، المؤلف: حسان بن ثابت، شرحه وكتب هوامشه وقدم له: عبد أ مهنا، الناشر: دار الكتب العلمية، بيروت – لبنان، سنة النشر: ١٤١٤هـ – ١٩٩٤م، الطبعة:

الثانية.

٢١٢. ديوان علقمة الفحل، بشرح الأعلم الشنتمري، تحقيق: لطفي الصقال ودرية الخطيب، الناشر: دار الكتاب العربي – حلب – سوريا، الطبعة الأولى، ١٣٨٩هـ – ١٩٦٩م.

٢١٣. ديوان كعب بن زهير، المؤلف: كعب بن زهير، المحقق: علي فاعور، الناشر: دار الكتب العلمية، سنة النشر: ١٤١٧هـ – ١٩٩٧م.

٢١٤. ديوان لبيد بن ربيعة العامري، المؤلف: لَبِيد بن ربيعة بن مالك، أبو عقيل العامري الشاعر معدود من الصحابة (المتوفى: ٤١هـ)، اعتنى به: حمدو طمّاس، الناشر: دار المعرفة، الطبعة: الأولى، ١٤٢٥هـ – ٢٠٠٤م، عدد الأجزاء: ١.

٢١٥. ديوان ليلى الأخيلية، عني بجمعه وتحقيقه: خليل إبراهيم العطية وجليل العطية، وزارة الثقافة والإرشاد، بغداد.

٢١٦. ذكر الأقران ورواياتهم عن بعضهم بعضا، لمؤلف: أبو محمد عبدالله بن محمد بن جعفر بن حيان الأنصاري المعروف بأَبِي الشيخ الأصبهاني (المتوفى: ٣٦٩هـ)، المحقق: مسعد السعدني، الناشر: دار الكتب العلمية، الطبعة: الأولى ١٤١٧هـ – ١٩٩٦م، عدد الأجزاء: ١.

٢١٧. ذيل التقييد في رواة السنن والأسانيد، المؤلف: محمد بن أحمد بن علي، تقي الدين، أبو الطيب المكي الحسني الفاسي (المتوفى: ٨٣٢هـ)، المحقق: كمال يوسف الحوت، الناشر: دار الكتب العلمية، بيروت، لبنان، الطبعة: الأولى، ١٤١٠هـ –١٩٩٠م، عدد الأجزاء: ٢.

٢١٨. ذيل طبقات الحنابلة، المؤلف: زين الدين عبدالرحمن بن أحمد بن رجب بن الحسن، السَلامي، البغدادي، ثم الدمشقي، الحنبلي (المتوفى: ٧٩٥هـ)، المحقق: د عبدالرحمن بن سليمان العثيمين، الناشر: مكتبة العبيكان – الرياض، الطبعة: الأولى، ١٤٢٥هـ – ٢٠٠٥م، عدد الأجزاء: ٥.

٢١٩. رحلة ابن بطوطة المسماة تحفة النظار في غرائب الامصار وعجائب الأسفار، المؤلف: محمد بن عبد الله بن محمد بن إبراهيم اللواتي الطنجي، أبو عبد الله، ابن بطوطة (المتوفى: ٧٧٩هـ)، الناشر: دار الشرق العربي، عدد الأجزاء: ٢.

٢٢٠. الرد الوافر، المؤلف: محمد بن عبدالله (أبي بكر) بن محمد بن أحمد بن مجاهد القيسي الدمشقي الشافعي، شمس الدين، الشهير بابن ناصر الدين (المتوفى: ٨٤٢هـ)، المحقق: زهير الشاويش،

الناشر: المكتب الإسلامي - بيروت، الطبعة: الأولى، ١٣٩٣، عدد الأجزاء: ١.

٢٢١. الرد على الجهمية، المؤلف: أبو سعيد عثمان بن سعيد بن خالد بن سعيد الدارمي السجستاني (المتوفى: ٢٨٠هـ)، المحقق: بدر بن عبدالله البدر، الناشر: دار بن الأثير - الكويت، الطبعة: الثانية، ١٤١٦هـ - ١٩٩٥م، عدد الأجزاء: ١.

٢٢٢. الرد على من يقول القرآن مخلوق، المؤلف: أبو بكر أحمد بن سلمان بن الحسن بن إسرائيل بن يونس النجاد (المتوفى: ٣٤٨هـ)، المحقق: رضا الله محمد إدريس، الناشر: مكتبة الصحابة الإسلامية - الكويت، عدد الأجزاء: ١.

٢٢٣. الرسالة القشيرية، المؤلف: عبدالكريم بن هوازن بن عبدالملك القشيري (المتوفى: ٤٦٥هـ)، تحقيق: الإمام الدكتور عبدالحليم محمود، الدكتور محمود بن الشريف، الناشر: دار المعارف، القاهرة، عدد الأجزاء: ٢.

٢٢٤. الرسالة المستطرفة لبيان مشهور كتب السنة المشرفة، المؤلف: أبو عبدالله محمد بن أبي الفيض جعفر بن إدريس الحسني الإدريسي الشهير بـ الكتاني (المتوفى: ١٣٤٥هـ)، المحقق: محمد المنتصر بن محمد الزمزمي، الناشر: دار البشائر الإسلامية، الطبعة: السادسة ١٤٢١هـ - ٢٠٠٠م، عدد الأجزاء: ١.

٢٢٥. رسائل بن حزم الأندلسي. المؤلف: أبو محمد علي بن أحمد بن سعيد بن حزم الأندلسي القرطبي الظاهري (المتوفى: ٤٥٦هـ)، المحقق: إحسان عباس، الناشر: المؤسسة العربية للدراسات والنشر، عنوان الناشر: بناية برج الكارلتون - ساقية الجنزير- بيروت - لبنان - ت ١/٨٠٧٩٠٠. برقياً - موكيالي - بيروت - ص.ب: ٥٤٦/١١ بيروت، الطبعة: الجزء: ١- الطبعة: ١، ١٩٨٠، الجزء: ٢- الطبعة: ٢، ١٩٨٧، الجزء: ٣- الطبعة: ١، ١٩٨١، الجزء: ٤- الطبعة: ١، ١٩٨٣، عدد الأجزاء: ٤.

٢٢٦. الروض الداني (المعجم الصغير)، المؤلف: سليمان بن أحمد بن أيوب بن مطير اللخمي الشامي، أبو القاسم الطبراني (المتوفى: ٣٦٠هـ)، المحقق: محمد شكور محمود الحاج أمرير، الناشر: المكتب الإسلامي، دار عمار - بيروت، عمان، الطبعة: الأولى، ١٤٠٥هـ - ١٩٨٥م، عدد الأجزاء: ٢.

٢٢٧. روضة المحبين ونزهة المشتاقين، المؤلف: محمد بن أبي بكر بن أيوب بن سعد شمس الدين بن قيم الجوزية (المتوفى: ٧٥١هـ)، الناشر: دار الكتب العلمية، بيروت، لبنان، الطبعة: ١٤٠٣هـ/ ١٩٨٣م، عدد الأجزاء: ١.

٢٢٨. رؤية الله تبارك وتعالى لبن النحاس، المؤلف: أبو محمد عبدالرحمن بن عمر بن محمد بن سعيد التجيبي المصري المالكي البزار المعروف ببن النحاس (المتوفى: ٤١٦هـ)، تحقيق وتخريج: د. محفوظ عبد الرحمن بن زين الله السلفي، الناشر: الدار العلمية للطباعة والنشر والتوزيع، دلهي - الهند، الطبعة: الأولى، ١٤٠٧هـ - ١٩٨٧م، عدد الأجزاء: ١.

٢٢٩. رؤية الله، المؤلف: أبو الحسن علي بن عمر بن أحمد بن مهدي بن مسعود بن النعمان بن دينار البغدادي الدارقطني (المتوفى: ٣٨٥هـ)، قدم له وحققه وعلق عليه وخرج أحاديثه: إبراهيم محمد العلي، أحمد فخري الرفاعي، الناشر: مكتبة المنار، الزرقاء - الأردن، عام النشر: سنة ١٤١١هـ، عدد الأجزاء: ١.

٢٣٠. رؤية النبي صلى الله عليه وسلم لربه، المؤلف: محمد بن خليفة بن علي التميمي، الناشر: أضواء السلف، الرياض، المملكة العربية السعودية، الطبعة: الأولى، ١٤٢٢هـ/ ٢٠٠٢م، عدد الأجزاء: ١.

٢٣١. زاد المسير في علم التفسير، المؤلف: جمال الدين أبو الفرج عبدالرحمن بن علي بن محمد الجوزي (المتوفى: ٥٩٧هـ)، المحقق: عبدالرزاق المهدي، الناشر: دار الكتاب العربي - بيروت، الطبعة: الأولى، ١٤٢٢هـ.

٢٣٢. زاد المعاد في هدي خير العباد، المؤلف: محمد بن أبي بكر بن أيوب بن سعد شمس الدين بن قيم الجوزية (المتوفى: ٧٥١هـ)، الناشر: مؤسسة الرسالة، بيروت - مكتبة المنار الإسلامية، الكويت، الطبعة: السابعة والعشرون، ١٤١٥هـ/ ١٩٩٤م، عدد الأجزاء: ٥.

٢٣٣. الزهد لأبي داود السجستاني، المؤلف: أبو داود سليمان بن الأشعث بن إسحاق بن بشير بن شداد بن عمرو الأزدي السِّجِسْتاني (المتوفى: ٢٧٥هـ)، تحقيق: أبو تميم ياسر بن ابراهيم بن محمد، أبو بلال غنيم بن عباس بن غنيم وقدم له وراجعه: فضيلة الشيخ محمد عمرو بن عبداللطيف، الناشر: دار المشكاة للنشر والتوزيع، حلوان، الطبعة: الأولى، ١٤١٤هـ - ١٩٩٣م،

عدد الأجزاء: ١.

٢٣٤. الزهد للمعافى بن عمران الموصلي، المؤلف: أبو مسعود المعافى بن عمران بن نفيل بن جابر الأزدي الموصلي (المتوفى: ١٨٥هـ)، الناشر: دار البشائر الإسلامية - بيروت، المحقق: الدكتور عامر حسن صبري، الطبعة: الأولى، ١٤٢٠هـ - ١٩٩٩م.

٢٣٥. الزهد والرقائق لبن المبارك (يليه «مَا رَوَاهُ نُعَيْمُ بْنُ حَمَّادٍ فِي نُسْخَتِهِ زَائِدًا عَلَى مَا رَوَاهُ الْمَرْوَزِيُّ عَنِ بن الْمُبَارَكِ فِي كِتَابِ الزُّهْدِ»)، المؤلف: أبو عبدالرحمن عبدالله بن المبارك بن واضح الحنظلي، التركي ثم المرْوزي (المتوفى: ١٨١هـ)، المحقق: حبيب الرحمن الأعظمي، الناشر: دار الكتب العلمية - بيروت، عدد الأجزاء: ١.

٢٣٦. الزهد والورع والعبادة، المؤلف: تقي الدين أبو العباس أحمد بن عبدالحليم بن عبدالسلام بن عبدالله بن أبي القاسم بن محمد بن تيمية الحراني الحنبلي الدمشقي (المتوفى: ٧٢٨هـ)، المحقق: حماد سلامة، محمد عويضة، الناشر: مكتبة المنار - الأردن، الطبعة: الأولى، ١٤٠٧هـ، عدد الأجزاء: ١.

٢٣٧. الزهد، المؤلف: أبو عبدالله أحمد بن محمد بن حنبل بن هلال بن أسد الشيباني (المتوفى: ٢٤١هـ)، وضع حواشيه: محمد عبدالسلام شاهين، الناشر: دار الكتب العلمية، بيروت – لبنان، الطبعة: الأولى، ١٤٢٠هـ - ١٩٩٩م، عدد الأجزاء: ١.

٢٣٨. السبائك الذهبية بشرح العقيدة الواسطية، للشيخ: عبدالله بن محمد الغنيمان، الطبعة الأولى، ١٤٣٠هـ، الناشر دار بن الجوزي، مكان النشر: الدمام.

٢٣٩. سبل السلام، المؤلف: محمد بن إسماعيل بن صلاح بن محمد الحسني، الكحلاني ثم الصنعاني، (المتوفى: ١١٨٢هـ)، الناشر: دار الحديث، عدد الأجزاء: ٢.

٢٤٠. سلسلة الأحاديث الصحيحة وشيء من فقهها وفوائدها، المؤلف: أبو عبدالرحمن محمد ناصر الدين بن الحاج نوح بن نجاتي بن آدم، الأشقودري الألباني (المتوفى: ١٤٢٠هـ)، الناشر: مكتبة المعارف للنشر والتوزيع، الرياض، الطبعة: الأولى.

٢٤١. سلسلة الأحاديث الضعيفة والموضوعة وأثرها السيئ في الأمة، المؤلف: أبو عبدالرحمن محمد ناصر الدين بن الحاج نوح بن نجاتي بن آدم، الأشقودري الألباني (المتوفى: ١٤٢٠هـ)، دار النشر:

دار المعارف، الرياض – المملكة العربية السعودية، الطبعة: الأولى، ١٤١٢هـ/ ١٩٩٢م، عدد الأجزاء: ١٤.

٢٤٢. السلوك لمعرفة دول الملوك، المؤلف: أحمد بن علي بن عبدالقادر، أبو العباس الحسيني العبيدي، تقي الدين المقريزي (المتوفى: ٨٤٥هـ)، المحقق: محمد عبدالقادر عطا، الناشر: دار الكتب العلمية – لبنان/ بيروت، الطبعة: الأولى، ١٤١٨هـ – ١٩٩٧م، عدد الأجزاء: ٨.

٢٤٣. السنة، المؤلف: أبو بكر بن أبي عاصم وهو أحمد بن عمرو بن الضحاك بن مخلد الشيباني (المتوفى: ٢٨٧هـ)، المحقق: محمد ناصر الدين الألباني، الناشر: المكتب الإسلامي – بيروت، الطبعة: الأولى، ١٤٠٠هـ، عدد الأجزاء: ٢.

٢٤٤. السنة، المؤلف: أبو بكر أحمد بن محمد بن هارون بن يزيد الخَلَّال البغدادي الحنبلي (المتوفى: ٣١١هـ)، المحقق: د. عطية الزهراني، الناشر: دار الراية – الرياض، الطبعة: الأولى، ١٤١٠هـ – ١٩٨٩م.

٢٤٥. السنة، المؤلف: أبو عبدالرحمن عبدالله بن أحمد بن محمد بن حنبل الشيبانيّ البغدادي (المتوفى: ٢٩٠هـ)، المحقق: د. محمد بن سعيد بن سالم القحطاني، الناشر: دار ابن القيم – الدمام، الطبعة: الأولى، ١٤٠٦هـ – ١٩٨٦م، عدد الأجزاء: ٢.

٢٤٦. السنة، المؤلف: أبو عبدالله محمد بن نصر بن الحجاج المَرْوَزِي (المتوفى: ٢٩٤هـ)، المحقق: سالم أحمد السلفي، الناشر: مؤسسة الكتب الثقافية – بيروت، الطبعة: الأولى، ١٤٠٨هـ، عدد الأجزاء: ١.

٢٤٧. السنة (ومعه ظلال الجنة في تخريج السنة بقلم: محمد ناصر الدين الألباني)، المؤلف: أبو بكر بن أبي عاصم وهو أحمد بن عمرو بن الضحاك بن مخلد الشيباني (المتوفى: ٢٨٧هـ)، الناشر: المكتب الإسلامي، الطبعة: الطبعة الأولى، ١٤٠٠هـ/ ١٩٨٠م، عدد الأجزاء: ٢.

٢٤٨. سنن بن ماجه، المؤلف: بن ماجة أبو عبدالله محمد بن يزيد القزويني، وماجة اسم أبيه يزيد (المتوفى: ٢٧٣هـ)، تحقيق: محمد فؤاد عبدالباقي، الناشر: دار إحياء الكتب العربية – فيصل عيسى البابي الحلبي، عدد الأجزاء: ٢.

٢٤٩. سنن أبي داود، المؤلف: أبو داود سليمان بن الأشعث بن إسحاق بن بشير بن شداد بن عمرو

الأزدي السِّجِسْتاني (المتوفى: ٢٧٥هـ)، المحقق: محمد محيي الدين عبدالحميد، الناشر: المكتبة العصرية، صيدا – بيروت، عدد الأجزاء: ٤.

٢٥٠. سنن الدارقطني، المؤلف: أبو الحسن علي بن عمر بن أحمد بن مهدي بن مسعود بن النعمان بن دينار البغدادي الدارقطني (المتوفى: ٣٨٥هـ)، حققه وضبط نصه وعلق عليه: شعيب الارنؤوط، حسن عبدالمنعم شلبي، عبد اللطيف حرز الله، أحمد برهوم، الناشر: مؤسسة الرسالة، بيروت – لبنان، الطبعة: الأولى، ١٤٢٤هـ – ٢٠٠٤م، عدد الأجزاء: ٥.

٢٥١. السنن الكبرى، المؤلف: أبو عبدالرحمن أحمد بن شعيب بن علي الخراساني، النسائي (المتوفى: ٣٠٣هـ)، حققه وخرج أحاديثه: حسن عبدالمنعم شلبي، أشرف عليه: شعيب الأرناؤوط، قدم له: عبدالله بن عبدالمحسن التركي، الناشر: مؤسسة الرسالة – بيروت، الطبعة: الأولى، ١٤٢١هـ – ٢٠٠١ م، عدد الأجزاء: (١٠ و٢ فهارس).

٢٥٢. السنن الكبرى، المؤلف: أحمد بن الحسين بن علي بن موسى الخُسْرَوْجِردي الخراساني، أبو بكر البيهقي (المتوفى: ٤٥٨هـ)، المحقق: محمد عبدالقادر عطا، الناشر: دار الكتب العلمية، بيروت – لبنان، الطبعة: الثالثة، ١٤٢٤ هـ – ٢٠٠٣ م.

٢٥٣. السنن الواردة في الفتن وغوائلها والساعة وأشراطها، المؤلف: عثمان بن سعيد بن عثمان بن عمر أبو عمرو الداني (المتوفى: ٤٤٤هـ)، المحقق: د. رضاء الله بن محمد إدريس المباركفوري، الناشر: دار العاصمة – الرياض، الطبعة: الأولى، ١٤١٦هـ.

٢٥٤. سنن سعيد بن منصور، المؤلف: أبو عثمان سعيد بن منصور بن شعبة الخراساني الجوزجاني (المتوفى: ٢٢٧هـ)، المحقق: حبيب الرحمن الأعظمي، الناشر: الدار السلفية – الهند، الطبعة: الأولى، ١٤٠٣هـ – ١٩٨٢م، عدد الأجزاء: ٢.

٢٥٥. سؤالات بن الجنيد لأبي زكريا يحيى بن معين، المؤلف: أبو زكريا يحيى بن معين بن عون بن زياد بن بسطام بن عبدالرحمن المري بالولاء، البغدادي (المتوفى: ٢٣٣هـ)،المحقق: أحمد محمد نور سيف، دار النشر: مكتبة الدار – المدينة المنورة، الطبعة: الأولى، ١٤٠٨هـ، ١٩٨٨م، عدد الأجزاء: ١.

٢٥٦. سؤالات البرقاني للدارقطني رواية الكرجي عنه، المؤلف: أحمد بن محمد بن أحمد بن غالب، أبو بكر المعروف بالبرقاني (المتوفى: ٤٢٥هـ)، المحقق: عبدالرحيم محمد أحمد القشقري، الناشر: كتب

خانه جميلي - لاهور، باكستان، الطبعة: الأولى، ١٤٠٤هـ، عدد الأجزاء: ١.

٢٥٧. سؤالات الحاكم النيسابوري للدارقطني، المؤلف: أبو الحسن علي بن عمر بن أحمد بن مهدي بن مسعود بن النعمان بن دينار البغدادي الدارقطني (المتوفى: ٣٨٥هـ)، المحقق: د. موفق بن عبدالله بن عبدالقادر، الناشر: مكتبة المعارف - الرياض، الطبعة: الأولى، ١٤٠٤هـ - ١٩٨٤م، عدد الأجزاء: ١.

٢٥٨. سؤالات حمزة بن يوسف السهمي، المؤلف: أبو القاسم حمزة بن يوسف بن إبراهيم السهمي القرشي الجرجاني (المتوفى: ٤٢٧هـ)، المحقق: موفق بن عبدالله بن عبدالقادر، الناشر: مكتبة المعارف - الرياض، الطبعة: الأولى ١٤٠٤هـ - ١٩٨٤م، عدد الأجزاء: ١.

٢٥٩. سير أعلام النبلاء، المؤلف: شمس الدين أبو عبدالله محمد بن أحمد بن عثمان بن قَايْماز الذهبي (المتوفى: ٧٤٨هـ)، المحقق: مجموعة من المحققين بإشراف الشيخ شعيب الأرناؤوط، الناشر: مؤسسة الرسالة، الطبعة: الثالثة، ١٤٠٥هـ/ ١٩٨٥م، عدد الأجزاء: ٢٥.

٢٦٠. شذرات الذهب في أخبار من ذهب، المؤلف: عبدالحي بن أحمد بن محمد بن العماد العَكري الحنبلي، أبو الفلاح (المتوفى: ١٠٨٩هـ)، حققه: محمود الأرناؤوط، خرج أحاديثه: عبدالقادر الأرناؤوط، الناشر: دار ابن كثير، دمشق - بيروت، الطبعة: الأولى، ١٤٠٦هـ - ١٩٨٦م، عدد الأجزاء: ١١.

٢٦١. شرح أصول اعتقاد أهل السنة والجماعة، المؤلف: أبو القاسم هبةالله بن الحسن بن منصور الطبري الرازي اللالكائي (المتوفى: ٤١٨هـ)، تحقيق: أحمد بن سعد بن حمدان الغامدي، الناشر: دار طيبة - السعودية، الطبعة: الثامنة، ١٤٢٣هـ/ ٢٠٠٣م، عدد الأجزاء: ٩ أجزاء.

٢٦٢. شرح الأصول الخمسة ، المؤلف، القاضي عبد الجبار بن أحمد، تعليق: الإمام أحمد بن الحسين بن أبي هاشم، حققه وقدم له: د/ عبدالكريم بن عثمان، الناشر: مكتبة وهبة، الطبعة الثالثة ١٤١٦هـ-١٩٩٦م.

٢٦٣. شرح الاقتصاد في الاعتقاد، المؤلف: عبد العزيز بن عبد الله بن عبد الرحمن الراجحي، مصدر الكتاب: دروس صوتية قام بتفريغها موقع الشبكة الإسلامية -المكتبة الشاملة-.

٢٦٤. شرح السنة، المؤلف: محيي السنة، أبو محمد الحسين بن مسعود بن محمد بن الفراء البغوي

الشافعي (المتوفى: ٥١٦هـ)، تحقيق: شعيب الأرنؤوط - محمد زهير الشاويش، الناشر: المكتب الإسلامي - دمشق، بيروت، الطبعة: الثانية، ١٤٠٣هـ - ١٩٨٣م، عدد الأجزاء: ١٥.

٢٦٥. شرح العقيدة الطحاوية، المؤلف: صدر الدين محمد بن علاء الدين عليّ بن محمد بن أبي العز الحنفي، الأذرعي الصالحي الدمشقي (المتوفى: ٧٩٢هـ)، تحقيق: شعيب الأرنؤوط - عبدالله بن المحسن التركي، الناشر: مؤسسة الرسالة - بيروت، الطبعة: العاشرة، ١٤١٧هـ - ١٩٩٧م، عدد الأجزاء: ٢.

٢٦٦. شرح العقيدة الطحاوية، المؤلف: عبد الرحمن بن ناصر بن براك بن إبراهيم البراك، إعداد: عبدالرحمن بن صالح السديس، الناشر: دار التدمرية، الطبعة: الثانية، ١٤٢٩هـ - ٢٠٠٨م، عدد الأجزاء: ١.

٢٦٧. شرح المعلقات السبع، المؤلف: حسين بن أحمد بن حسين الزَّوْزَني، أبو عبدالله (المتوفى: ٤٨٦هـ)، الناشر: دار احياء التراث العربي، الطبعة: الأولى ١٤٢٣هـ - ٢٠٠٢م، عدد الأجزاء: ١.

٢٦٨. شرح حديث لبيك اللهم لبيك، المؤلف: زين الدين عبدالرحمن بن أحمد بن رجب بن الحسن، السَلامي، البغدادي، ثم الدمشقي، الحنبلي (المتوفى: ٧٩٥هـ)، المحقق: د. وليد عبدالرحمن محمد آل فريان، الناشر: دار عالم الفوائد - مكة المكرمة، الطبعة: الأولى، ١٤١٧هـ، عدد الأجزاء: ١.

٢٦٩. شرح ديوان الحماسة (ديوان الحماسة: اختاره أبو تمام حبيب بن أوس ت ٢٣١هـ)، المؤلف: يحيى بن علي بن محمد الشيبانيّ التبريزي، أبو زكريا (المتوفى: ٥٠٢هـ)، الناشر: دار القلم - بيروت، عدد الأجزاء: ١.

٢٧٠. شرح ديوان الحماسة، المؤلف: أبو على أحمد بن محمد بن الحسن المرزوقي الأصفهاني (المتوفى: ٤٢١ هـ)، المحقق: غريد الشيخ، وضع فهارسه العامة: إبراهيم شمس الدين، الناشر: دار الكتب العلمية، بيروت - لبنان، الطبعة: الأولى، ١٤٢٤هـ - ٢٠٠٣م، عدد الأجزاء: ١.

٢٧١. شرح رياض الصالحين، المؤلف: محمد بن صالح بن محمد العثيمين (المتوفى: ١٤٢١هـ)، الناشر: دار الوطن للنشر، الرياض، الطبعة: ١٤٢٦هـ، عدد الأجزاء: ٦.

٢٧٢. شرح صحيح البخارى لبن بطال، المؤلف: بن بطال أبو الحسن علي بن خلف بن عبدالملك

(المتوفى: ٤٤٩هـ)، تحقيق: أبو تميم ياسر بن إبراهيم، دار النشر: مكتبة الرشد - السعودية، الرياض، الطبعة: الثانية، ١٤٢٣هـ - ٢٠٠٣م، عدد الأجزاء: ١٠.

٢٧٣. شرح عقيدة الإمام المجدد محمد بن عبد الوهاب، المؤلف: صالح بن فوزان بن عبد الله الفوزان، عدد الأجزاء: ١.

٢٧٤. شرح كتاب التوحيد من صحيح البخاري، المؤلف: عبد الله بن محمد الغنيمان، الناشر: مكتبة الدار، المدينة المنورة، الطبعة: الأولى، ١٤٠٥ هـ، عدد الأجزاء: ٢.

٢٧٥. شرح كتاب السير الكبير، للإمام: محمد بن الحسن الشيباني ت١٨٩هـ، إملاء: محمد بن أحمد السرخسي، المحقق: محمد حسن محمد حسن الشافعي ت٤٩٠هـ، الناشر: دار الكتب العلمية بيروت - لبنان، سنة النشر: ١٤١٧ - ١٩٩٧، رقم الطبعة: ١.

٢٧٦. شرح مشكل الآثار، المؤلف: أبو جعفر أحمد بن محمد بن سلامة بن عبدالملك بن سلمة الأزدي الحجري المصري المعروف بالطحاوي (المتوفى: ٣٢١هـ)، تحقيق: شعيب الأرنؤوط، الناشر: مؤسسة الرسالة، الطبعة: الأولى - ١٤١٥هـ، ١٤٩٤م، عدد الأجزاء: ١٦ .

٢٧٧. شرح معاني الآثار، المؤلف: أبو جعفر أحمد بن محمد بن سلامة بن عبدالملك بن سلمة الأزدي الحجري المصري المعروف بالطحاوي (المتوفى: ٣٢١هـ)، حققه وقدم له: (محمد زهري النجار - محمد سيد جاد الحق) من علماء الأزهر الشريف، راجعه ورقم كتبه وأبوابه وأحاديثه: د يوسف عبدالرحمن المرعشلي - الباحث بمركز خدمة السنة بالمدينة النبوية، الناشر: عالم الكتب، الطبعة: الأولى - ١٤١٤هـ، ١٩٩٤م، عدد الأجزاء: ٥.

٢٧٨. الشريعة، المؤلف: أبو بكر محمد بن الحسين بن عبدالله الآجُرِّيُّ البغدادي (المتوفى: ٣٦٠هـ)، المحقق: الدكتور عبدالله بن عمر بن سليمان الدميجي، الناشر: دار الوطن - الرياض/ السعودية، الطبعة: الثانية، ١٤٢٠هـ - ١٩٩٩م، عدد الأجزاء: ٥.

٢٧٩. شعب الإيمان، المؤلف: أحمد بن الحسين بن علي بن موسى الخُسْرَوْجِردي الخراساني، أبو بكر البيهقي (المتوفى: ٤٥٨هـ)، حققه وراجع نصوصه وخرج أحاديثه: الدكتور عبدالعلي عبدالحميد حامد، أشرف على تحقيقه وتخريج أحاديثه: مختار أحمد الندوي، صاحب الدار السلفية ببومباي - الهند، الناشر: مكتبة الرشد للنشر والتوزيع بالرياض بالتعاون مع الدار السلفية ببومباي بالهند،

الطبعة: الأولى، ١٤٢٣هـ - ٢٠٠٣م، عدد الأجزاء: ١٤.

٢٨٠. شعر أرطأة بن سهية المري (من شعراء العصر الأموي)، د. شريف علاونة، دار المناهج، عمّان، الطبعة الأولى، ١٤٢٧هـ/ ٢٠٠٦م.

٢٨١. الشعر والشعراء، المؤلف: أبو محمد عبدالله بن مسلم بن قتيبة الدينوري (المتوفى: ٢٧٦هـ)، الناشر: دار الحديث، القاهرة، عام النشر: ١٤٢٣هـ، عدد الأجزاء: ٢.

٢٨٢. الشفا بتعريف حقوق المصطفى، المؤلف: عياض بن موسى بن عياض بن عمرون اليحصبي السبتي، أبو الفضل (المتوفى: ٥٤٤هـ)، الناشر: دار الفيحاء - عمان، الطبعة: الثانية - ١٤٠٧هـ، عدد الأجزاء: ٢.

٢٨٣. شفاء العليل في مسائل القضاء والقدر والحكمة والتعليل، المؤلف: محمد بن أبي بكر بن أيوب بن سعد شمس الدين بن قيم الجوزية (المتوفى: ٧٥١هـ)، الناشر: دار المعرفة، بيروت، لبنان، الطبعة: ١٣٩٨هـ/ ١٩٧٨م، عدد الأجزاء: ١.

٢٨٤. الشقائق النعمانية في علماء الدولة العثمانية، المؤلف: أحمد بن مصطفى بن خليل، أبو الخير، عصام الدين طاشْكُبْري زَادَهْ (المتوفى: ٩٦٨هـ)، الناشر: دار الكتاب العربي - بيروت.

٢٨٥. شَمُّ العَوارِضِ في ذمِّ الرُّوَافِضِ، المؤلف: علي بن (سلطان) محمد، أبو الحسن نور الدين الملا الهروي القاري (المتوفى: ١٠١٤هـ)، المحقق: د. مجيد الخليفة، الناشر: مركز الفرقان للدراسات الإسلامية، الطبعة: الأولى، ١٤٢٥هـ - ٢٠٠٤م، عدد الأجزاء: ١.

٢٨٦. الصارم المسلول على شاتم الرسول. لتقي الدين أبو العباس أحمد بن عبدالحليم بن عبدالسلام بن عبدالله بن أبي القاسم بن محمد بن تيمية الحراني الحنبلي الدمشقي (المتوفى: ٧٢٨هـ). المحقق: محمد محي الدين عبدالحميد. الناشر: الحرس الوطني السعودي، المملكة العربية السعودية. عدد الأجزاء: ١.

٢٨٧. الصحاح تاج اللغة وصحاح العربية، المؤلف: أبو نصر إسماعيل بن حماد الجوهري الفارابي (المتوفى: ٣٩٣هـ)، تحقيق: أحمد عبدالغفور عطار، الناشر: دار العلم للملايين - بيروت، الطبعة: الرابعة ١٤٠٧هـ - ١٩٨٧م، عدد الأجزاء: ٦.

٢٨٨. صحيح بن خزيمة، المؤلف: أبو بكر محمد بن إسحاق بن خزيمة بن المغيرة بن صالح بن بكر

السلمي النيسابوري (المتوفى: ٣١١هـ)، المحقق: د. محمد مصطفى الأعظمي، الناشر: المكتب الإسلامي – بيروت، عدد الأجزاء: ٤.

٢٨٩. صحيح أبي داود – الأم، المؤلف: أبو عبدالرحمن محمد ناصر الدين، بن الحاج نوح بن نجاتي بن آدم، الأشقودري الألباني (المتوفى: ١٤٢٠هـ)، الناشر: مؤسسة غراس للنشر والتوزيع، الكويت، عدد الأجزاء: ٧ أجزاء، الطبعة: الأولى، ١٤٢٣هـ – ٢٠٠٢م.

٢٩٠. صحيح الأدب المفرد للإمام البخاري، المؤلف: محمد بن إسماعيل بن إبراهيم بن المغيرة البخاري، أبو عبدالله (المتوفى: ٢٥٦هـ)، حقق أحاديثه وعلق عليه: محمد ناصر الدين الألباني، الناشر: دار الصديق للنشر والتوزيع، الطبعة: الرابعة، ١٤١٨هـ – ١٩٩٧م، عدد الأجزاء: ١.

٢٩١. صَحِيحُ التَّرْغِيب وَالتَّرْهِيب، المؤلف: محمد ناصر الدين الألباني، الناشر: مكتَبة المَعارف لِلنَشْرِ والتوزيْع، الرياض – المملكة العربية السعودية، الطبعة: الأولى، ١٤٢١هـ – ٢٠٠٠م، عدد الأجزاء: ٣.

٢٩٢. صحيح الجامع الصغير وزياداته، المؤلف: أبو عبدالرحمن محمد ناصر الدين بن الحاج نوح بن نجاتي بن آدم، الأشقودري الألباني (المتوفى: ١٤٢٠هـ)، الناشر: المكتب الإسلامي، عدد الأجزاء: ٢.

٢٩٣. صفة الجنة، المؤلف: أبو نعيم أحمد بن عبدالله بن أحمد بن إسحاق بن موسى بن مهران الأصبهاني (المتوفى: ٤٣٠هـ)، المحقق: علي رضا عبدالله، الناشر: دار المأمون للتراث – دمشق/ سوريا، عدد الأجزاء: ٣.

٢٩٤. صفة النبي صلى الله عليه وسلم وأجزاء حديثية أخرى [من حديث أبي نصر العكبري. ومن حديث أبي بكر النصيبي. ومن حديث خيثمة الأطرابلسي. صفة النبي صلى الله عليه وسلم رواية أبي علي محمد بن هارون بن شعيب الأنصاري، عن شيوخه. ومن حديث عنبسة بن سعيد]، المؤلف (جمع): ضياء الدين أبو عبدالله محمد بن عبدالواحد المقدسي (المتوفى: ٦٤٣هـ)، المحقق: فواز أحمد زمرلي، الناشر: دار ابن حزم – بيروت، الطبعة: الأولى، ٢٠٠٤هـ.

٢٩٥. الصلاة وأحكام تاركها، المؤلف: محمد بن أبي بكر بن أيوب بن سعد شمس الدين بن قيم الجوزية (المتوفى: ٧٥١هـ)، الناشر: مكتبة الثقافة بالمدينة المنورة، عدد الأجزاء: ١.

٢٩٦. الصواعق المرسلة في الرد على الجهمية والمعطلة، المؤلف: محمد بن أبي بكر بن أيوب بن سعد شمس الدين بن قيم الجوزية (المتوفى: ٧٥١هـ)، المحقق: علي بن محمد الدخيل الله، الناشر: دار العاصمة، الرياض، المملكة العربية السعودية، الطبعة: الأولى، ١٤٠٨هـ، عدد الأجزاء: ٤.

٢٩٧. الضعفاء الكبير، المؤلف: أبو جعفر محمد بن عمرو بن موسى بن حماد العقيلي المكي (المتوفى: ٣٢٢هـ)، المحقق: عبدالمعطي أمين قلعجي، الناشر: دار المكتبة العلمية – بيروت، الطبعة: الأولى، ١٤٠٤هـ – ١٩٨٤م، عدد الأجزاء: ٤.

٢٩٨. الضعفاء والمتروكون، المؤلف: أبو عبدالرحمن أحمد بن شعيب بن علي الخراساني، النسائي (المتوفى: ٣٠٣هـ)، المحقق: محمود إبراهيم زايد، الناشر: دار الوعي – حلب، الطبعة: الأولى، ١٣٩٦هـ، عدد الأجزاء: ١.

٢٩٩. الضعفاء والمتروكون، المؤلف: جمال الدين أبو الفرج عبدالرحمن بن علي بن محمد الجوزي (المتوفى: ٥٩٧هـ)، المحقق: عبدالله القاضي، الناشر: دار الكتب العلمية – بيروت، الطبعة: الأولى، ١٤٠٦هـ، عدد الأجزاء: ٣.

٣٠٠. الضعفاء، المؤلف: محمد بن إسماعيل بن إبراهيم بن المغيرة البخاري، أبو عبدالله (المتوفى: ٢٥٦هـ)، المحقق: أبو عبدالله أحمد بن إبراهيم بن أبي العينين، الناشر: مكتبة بن عباس، الطبعة: الأولى ١٤٢٦هـ/ ٢٠٠٥م، عدد الأجزاء: ١.

٣٠١. ضعيف الأدب المفرد للإمام البخاري، المؤلف: محمد بن إسماعيل بن إبراهيم بن المغيرة البخاري، أبو عبدالله (المتوفى: ٢٥٦هـ)، حقق أحاديثه وعلق عليه: محمد ناصر الدين الألباني، الناشر: دار الصديق للنشر والتوزيع، الطبعة: الرابعة، ١٤١٩هـ – ١٩٩٨م، عدد الأجزاء: ١.

٣٠٢. ضعيف الجامع الصغير وزيادته، المؤلف: أبو عبدالرحمن محمد ناصر الدين بن الحاج نوح بن نجاتي بن آدم، الأشقودري الألباني (المتوفى: ١٤٢٠هـ)، أشرف على طبعه: زهير الشاويش، الناشر: المكتب الإسلامي.

٣٠٣. الضوء اللامع لأهل القرن التاسع، المؤلف: شمس الدين أبو الخير محمد بن عبدالرحمن بن محمد بن أبي بكر بن عثمان بن محمد السخاوي (المتوفى: ٩٠٢هـ)، الناشر: منشورات دار مكتبة الحياة – بيروت، عدد الأجزاء: ٦.

٣٠٤. الطب النبوي (جزء من كتاب زاد المعاد لبن القيم)، المؤلف: محمد بن أبي بكر بن أيوب بن سعد شمس الدين بن قيم الجوزية (المتوفى: ٧٥١هـ)، الناشر: دار الهلال - بيروت، عدد الأجزاء: ١.

٣٠٥. الطب النبوي، المؤلف: أبو نعيم أحمد بن عبدالله بن أحمد بن إسحاق بن موسى بن مهران الأصبهاني (المتوفى: ٤٣٠هـ)، المحقق: مصطفى خضر دونمز التركي، الناشر: دار بن حزم، الطبعة: الأولى، ٢٠٠٦ م، عدد الأجزاء: ٢.

٣٠٦. طبقات الحفاظ، المؤلف: عبدالرحمن بن أبي بكر جلال الدين السيوطي (المتوفى: ٩١١هـ)، الناشر: دار الكتب العلمية - بيروت، الطبعة: الأولى، ١٤٠٣هـ، عدد الأجزاء: ١.

٣٠٧. طبقات الشافعية الكبرى، المؤلف: تاج الدين عبدالوهاب بن تقي الدين السبكي (المتوفى: ٧٧١هـ)، المحقق: د. محمود محمد الطناحي د. عبدالفتاح محمد الحلو، الناشر: هجر للطباعة والنشر والتوزيع، الطبعة: الثانية، ١٤١٣هـ، عدد الأجزاء: ١٠.

٣٠٨. الطبقات الكبرى، المؤلف: أبو عبدالله محمد بن سعد بن منيع الهاشمي بالولاء، البصري، البغدادي المعروف بابن سعد (المتوفى: ٢٣٠هـ)، المحقق: إحسان عباس، الناشر: دار صادر - بيروت، الطبعة: الأولى، ١٩٦٨م، عدد الأجزاء: ٨.

٣٠٩. طبقات المحدثين بأصبهان والواردين عليها، المؤلف: أبو محمد عبدالله بن محمد بن جعفر بن حيان الأنصاري المعروف بأَبِي الشيخ الأصبهاني (المتوفى: ٣٦٩هـ)، المحقق: عبدالغفور عبدالحق حسين البلوشي، الناشر: مؤسسة الرسالة - بيروت، الطبعة: الثانية، ١٤١٢هـ - ١٩٩٢م، عدد الأجزاء: ٤.

٣١٠. طبقات المفسرين العشرين لعبدالرحمن بن أبي بكر جلال الدين السيوطي (المتوفى: ٩١١هـ) المحقق: علي محمد عمر. الناشر: مكتبة وهبة - القاهرة. الطبعة: الأولى، ١٣٩٦. عدد الأجزاء: ١.

٣١١. طرق حديث من كذب علي متعمداً، المؤلف: سليمان بن أحمد بن أيوب بن مطير اللخمي الشامي، أبو القاسم الطبراني (المتوفى: ٣٦٠هـ)، المحقق: علي حسن علي عبدالحميد ، هشام إسماعيل السقا، الناشر: المكتب الإسلامي ، دار عمار - عمان - الأردن، الطبعة: الأولى،

١٤١٠هـ، عدد الأجزاء: ١.

٣١٢. الطيوريات، انتخاب: صدر الدين، أبو طاهر السِّلَفي أحمد بن محمد بن أحمد بن محمد بن إبراهيم سِلَفَه الأصبهاني (المتوفى: ٥٧٦هـ)، من أصول: أبو الحسين المبارك بن عبدالجبار الصيرفي الطيوري (المتوفى: ٥٠٠هـ)، دراسة وتحقيق: دسمان يحيى معالي، عباس صخر الحسن، الناشر: مكتبة أضواء السلف، الرياض، الطبعة: الأولى، ١٤٢٥هـ - ٢٠٠٤م، عدد الأجزاء: ٤.

٣١٣. العبر في خبر من غبر، المؤلف: شمس الدين أبو عبدالله محمد بن أحمد بن عثمان بن قَايْماز الذهبي (المتوفى: ٧٤٨هـ)، المحقق: أبو هاجر محمد السعيد بن بسيوني زغلول، الناشر: دار الكتب العلمية - بيروت، عدد الأجزاء: ٤.

٣١٤. العرش وما رُوِي فيه، المؤلف: أبو جعفر محمد بن عثمان بن أبي شيبة العبسي (المتوفى: ٢٩٧هـ)، المحقق: محمد بن خليفة بن علي التميمي، الناشر: مكتبة الرشد، الرياض، المملكة العربية السعودية، الطبعة: الأولى، ١٤١٨هـ/ ١٩٩٨م، عدد الأجزاء: ١.

٣١٥. العزلة والانفراد، المؤلف: أبو بكر عبدالله بن محمد بن عبيد بن سفيان بن قيس البغدادي الأموي القرشي المعروف بن أبي الدنيا (المتوفى : ٢٨١هـ)، المحقق : مسعد عبدالحميد محمد السعدني، الناشر: مكتبة الفرقان - القاهرة.

٣١٦. العظمة، المؤلف: أبو محمد عبدالله بن محمد بن جعفر بن حيان الأنصاري المعروف بأَبِي الشيخ الأصبهاني (المتوفى: ٣٦٩هـ)، المحقق: رضاء الله بن محمد إدريس المباركفوري، الناشر: دار العاصمة - الرياض، الطبعة: الأولى، ١٤٠٨هـ، عدد الأجزاء: ٥.

٣١٧. العقد الثمين في شرح أحاديث أصول الدين، المؤلف: حسين بن غنّام (أو بن أبي بكر بن غنام) النجدي الأحسائي المالكي (المتوفى: ١٢٢٥هـ)، الناشر: فهرسة مكتبة الملك فهد الوطنية، الطبعة: الأولى ١٤٢٣هـ/ ٢٠٠٣م، المحقق: محمد بن عبدالله الهبدان، عدد الأجزاء: ١.

٣١٨. العقد الفريد، المؤلف: أبو عمر، شهاب الدين أحمد بن محمد بن عبد ربه بن حبيب بن حدير بن سالم المعروف بن عبد ربه الأندلسي (المتوفى: ٣٢٨هـ)، الناشر: دار الكتب العلمية - بيروت، الطبعة: الأولى، ١٤٠٤هـ، عدد الأجزاء: ٨.

٣١٩. العقيدة الواسطية: اعتقاد الفرقة الناجية المنصورة إلى قيام الساعة أهل السنة والجماعة، المؤلف:

تقي الدين أبو العباس أحمد بن عبدالحليم بن عبدالسلام بن عبدالله بن أبي القاسم بن محمد بن تيمية الحراني الحنبلي الدمشقي (المتوفى: ٧٢٨هـ)، المحقق: أبو محمد أشرف بن عبدالمقصود، الناشر: أضواء السلف – الرياض، الطبعة: الثانية ١٤٢٠هـ/ ١٩٩٩م.

٣٢٠. العلل المتناهية في الأحاديث الواهية، المؤلف: جمال الدين أبو الفرج عبدالرحمن بن علي بن محمد الجوزي (المتوفى: ٥٩٧هـ)، المحقق: إرشاد الحق الأثري، الناشر: إدارة العلوم الأثرية، فيصل آباد، باكستان، الطبعة: الثانية، ١٤٠١هـ/ ١٩٨١م، عدد الأجزاء: ٢.

٣٢١. العلل الواردة في الأحاديث النبوية، المؤلف: أبو الحسن علي بن عمر بن أحمد بن مهدي بن مسعود بن النعمان بن دينار البغدادي الدارقطني (المتوفى: ٣٨٥هـ)، تحقيق وتخريج: محفوظ الرحمن زين الله السلفي، الناشر: دار طيبة – الرياض، الطبعة: الأولى ١٤٠٥هـ – ١٩٨٥م.

٣٢٢. العلل ومعرفة الرجال، المؤلف: أبو عبدالله أحمد بن محمد بن حنبل بن هلال بن أسد الشيباني (المتوفى: ٢٤١هـ)، المحقق: وصي الله بن محمد عباس، الناشر: دار الخاني ، الرياض، الطبعة: الثانية، ١٤٢٢هـ – ٢٠٠١م، عدد الأجزاء: ٣.

٣٢٣. العلم، المؤلف: أبو خيثمة زهير بن حرب النسائي (المتوفى: ٢٣٤هـ)، المحقق: محمد ناصر الدين الألباني، الناشر: المكتب الإسلامي – بيروت، الطبعة: الثانية، ١٤٠٣هـ – ١٩٨٣م، عدد الأجزاء: ١.

٣٢٤. عمدة القاري شرح صحيح البخاري، المؤلف: أبو محمد محمود بن أحمد بن موسى بن أحمد بن حسين الغيتابى الحنفى بدر الدين العينى (المتوفى: ٨٥٥هـ)، الناشر: دار إحياء التراث العربي – بيروت.

٣٢٥. العمدة من الفوائد والأثار الصحاح والغرائب في مشيخة شهدة، المؤلف: شُهْدة بِنْت أحمد بن الفرج بْن عُمَر الإبري فخر النساء بِنْت أَبِي نصر الدينوري الأصل البغدادي الكاتبة (المتوفى: ٥٧٤هـ)، تحقيق: فوزي عبدالمطلب، الناشر: مكتبة الخانجي بالقاهرة، الطبعة: الأولى ١٤١٥هـ – ١٩٩٤م، عدد الأجزاء: ١.

٣٢٦. عمل اليوم والليلة سلوك النبي مع ربه عز وجل ومعاشرته مع العباد، المؤلف: أحمد بن محمد بن إسحاق بن إبراهيم بن أسباط بن عبدالله بن إبراهيم بن بُدَيْح، الدِّيْنَوَريُّ، المعروف بـ بن السُّنِّي

(المتوفى: ٣٦٤هـ)، المحقق: كوثر البرني، الناشر: دار القبلة للثقافة الإسلامية ومؤسسة علوم القرآن - جدة/ بيروت، عدد الأجزاء: ١.

٣٢٧. عمل اليوم والليلة، المؤلف: أبو عبدالرحمن أحمد بن شعيب بن علي الخراساني، النسائي (المتوفى: ٣٠٣هـ)، المحقق: د. فاروق حمادة، الناشر: مؤسسة الرسالة - بيروت، الطبعة: الثانية، ١٤٠٦هـ، عدد الأجزاء: ١.

٣٢٨. عوالي الحارث بن أبي أسامة، المؤلف: أبو محمد الحارث بن محمد بن داهر التميمي البغدادي الخصيب المعروف بن أبي أسامة (المتوفى: ٢٨٢هـ)، تحقيق: أبو عبدالله عبدالعزيز بن عبدالله الهليل، الطبعة: الأولى، ١٤١١هـ، عدد الأجزاء: ١.

٣٢٩. عون المعبود شرح سنن أبي داود، ومعه حاشية بن القيم: تهذيب سنن أبي داود وإيضاح علله ومشكلاته، المؤلف: محمد أشرف بن أمير بن علي بن حيدر، أبو عبدالرحمن، شرف الحق، الصديقي، العظيم آبادي (المتوفى: ١٣٢٩هـ)، الناشر: دار الكتب العلمية - بيروت، الطبعة: الثانية، ١٤١٥هـ، عدد الأجزاء: ١٤.

٣٣٠. العين، المؤلف: أبو عبدالرحمن الخليل بن أحمد بن عمرو بن تميم الفراهيدي البصري (المتوفى: ١٧٠هـ)، المحقق: د مهدي المخزومي، د إبراهيم السامرائي، الناشر: دار ومكتبة الهلال، عدد الأجزاء: ٨.

٣٣١. عيون الأخبار، المؤلف: أبو محمد عبدالله بن مسلم بن قتيبة الدينوري (المتوفى: ٢٧٦هـ)، الناشر: دار الكتب العلمية - بيروت، تاريخ النشر: ١٤١٨هـ، عدد الأجزاء: ٤.

٣٣٢. غاية المرام في تخريج أحاديث الحلال والحرام، المؤلف: محمد ناصر الدين الألباني (المتوفى: ١٤٢٠هـ)، الناشر: المكتب الإسلامي - بيروت، الطبعة: الثالثة ١٤٠٥هـ، عدد الأجزاء: ١.

٣٣٣. غاية النهاية في طبقات القراء لشمس الدين أبو الخير بن الجزري، محمد بن محمد بن يوسف (المتوفى: ٨٣٣هـ) الناشر: مكتبة بن تيمية. الطبعة: عني بنشره لأول مرة عام ١٣٥١هـ ج. برجستراسر عدد الأجزاء: ٣.

٣٣٤. غاية النهاية في طبقات القراء، المؤلف: شمس الدين أبو الخير بن الجزري، محمد بن محمد بن يوسف (المتوفى: ٨٣٣هـ)، الناشر: مكتبة بن تيمية، الطبعة: عني بنشره لأول مرة عام ١٣٥١هـ

ج. برجستراسر، عدد الأجزاء: ٣.

٣٣٥. غريب الحديث، المؤلف: إبراهيم بن إسحاق الحربي أبو إسحاق، المحقق: د. سليمان إبراهيم محمد العايد، الناشر: جامعة أم القرى - مكة المكرمة، الطبعة: الأولى، ١٤٠٥هـ، عدد الأجزاء: ٣.

٣٣٦. غريب الحديث، المؤلف: أبو سليمان حمد بن محمد بن إبراهيم بن الخطاب البستي المعروف بالخطابي (المتوفى: ٣٨٨هـ)، المحقق: عبدالكريم إبراهيم الغرباوي، وخرج أحاديثه: عبدالقيوم عبدرب النبي، الناشر: دار الفكر، الطبعة: ١٤٠٢هـ - ١٩٨٢م، عدد الأجزاء: ٣.

٣٣٧. غريب الحديث، المؤلف: أبو محمد عبدالله بن مسلم بن قتيبة الدينوري (المتوفى: ٢٧٦هـ)، المحقق: د. عبدالله الجبوري، الناشر: مطبعة العاني - بغداد، الطبعة: الأولى، ١٣٩٧هـ، عدد الأجزاء: ٣.

٣٣٨. غريب القرآن المسمى بنزهة القلوب، المؤلف: محمد بن عُزير السجستاني، أبو بكر العُزيري (المتوفى: ٣٣٠هـ)، المحقق: محمد أديب عبدالواحد جمران، الناشر: دار قتيبة - سوريا، الطبعة: الأولى، ١٤١٦هـ - ١٩٩٥م، عدد الأجزاء: ١.

٣٣٩. غريب القرآن، المؤلف: أبو محمد عبدالله بن مسلم بن قتيبة الدينوري (المتوفى: ٢٧٦هـ)، المحقق: أحمد صقر، الناشر: دار الكتب العلمية، السنة: ١٣٩٨هـ - ١٩٧٨م.

٣٤٠. الغريب المصنف، المؤلف: أبو عُبيد القاسم بن سلاّم بن عبدالله الهروي البغدادي (المتوفى: ٢٢٤هـ)، المحقق: صفوان عدنان داوودي، الناشر: مجلة الجامعة الإسلامية بالمدينة المنورة، الطبعة: جـ ١: السنة السادسة والعشرون، العددان (١٠١، ١٠٢) ١٤١٤هـ/ ١٤١٥هـ، جـ٢: السنة السابعة والعشرون، العددان (١٠٣، ١٠٤) ١٤١٦هـ/ ١٤١٧هـ، عدد الأجزاء: ٢.

٣٤١. غنية الملتمس ايضاح الملتبس، المؤلف: أبو بكر أحمد بن علي بن ثابت بن أحمد بن مهدي الخطيب البغدادي (المتوفى: ٤٦٣هـ)، المحقق: د. يحيى بن عبدالله البكري الشهري، الناشر: مكتبة الرشد - السعودية / الرياض الطبعة: الأولى، ١٤٢٢هـ - ٢٠٠١م، عدد الأجزاء: ١.

٣٤٢. الفتاوى الكبرى لبن تيمية، المؤلف: تقي الدين أبو العباس أحمد بن عبدالحليم بن عبدالسلام بن عبدالله بن أبي القاسم بن محمد بن تيمية الحراني الحنبلي الدمشقي (المتوفى: ٧٢٨هـ)، الناشر:

دار الكتب العلمية، الطبعة: الأولى، ١٤٠٨هـ - ١٩٨٧م، عدد الأجزاء: ٦.

٣٤٣. فتح الباري شرح صحيح البخاري، المؤلف: أحمد بن علي بن حجر أبو الفضل العسقلاني الشافعي، الناشر: دار المعرفة - بيروت، ١٣٧٩هـ، رقم كتبه وأبوابه وأحاديثه: محمد فؤاد عبدالباقي، قام بإخراجه وصححه وأشرف على طبعه: محب الدين الخطيب، عليه تعليقات العلامة: عبدالعزيز بن عبدالله بن باز، عدد الأجزاء: ١٣.

٣٤٤. فتح القدير، المؤلف: محمد بن علي بن محمد بن عبدالله الشوكاني اليمني (المتوفى: ١٢٥٠هـ)، الناشر: دار بن كثير، دار الكلم الطيب - دمشق، بيروت، الطبعة: الأولى - ١٤١٤هـ.

٣٤٥. الفتن، المؤلف: أبو عبدالله نعيم بن حماد بن معاوية بن الحارث الخزاعي المروزي (المتوفى: ٢٢٨هـ)، المحقق: سمير أمين الزهيري، الناشر: مكتبة التوحيد - القاهرة، الطبعة: الأولى، ١٤١٢هـ، عدد الأجزاء: ٢.

٣٤٦. الفرج بعد الشدة، المؤلف: أبو بكر عبدالله بن محمد بن عبيد بن سفيان بن قيس البغدادي الأموي القرشي المعروف بن أبي الدنيا (المتوفى: ٢٨١هـ)، خرجه وعلق عليه: أبو حذيفة عبيدالله بن عالية، الناشر: دار الريان للتراث، مصر، الطبعة: الثانية، ١٤٠٨هـ - ١٩٨٨م، عدد الأجزاء: ١.

٣٤٧. الفردوس بمأثور الخطاب، المؤلف: شيرويه بن شهردار بن شيرو يه بن فناخسرو، أبو شجاع الديلميّ الهمذاني (المتوفى: ٥٠٩هـ)، المحقق: السعيد بن بسيوني زغلول، الناشر: دار الكتب العلمية - بيروت، الطبعة: الأولى، ١٤٠٦هـ - ١٩٨٦م، عدد الأجزاء: ٥.

٣٤٨. الفرق بين الفرق وبيان الفرقة الناجية، المؤلف: عبدالقاهر بن طاهر بن محمد بن عبدالله البغدادي التميمي الأسفراييني، أبو منصور (المتوفى: ٤٢٩هـ)، الناشر: دار الآفاق الجديدة - بيروت، الطبعة: الثانية، ١٩٧٧م، عدد الأجزاء: ١.

٣٤٩. الفرقان بين أولياء الرحمن وأولياء الشيطان، المؤلف: تقي الدين أبو العباس أحمد بن عبدالحليم بن عبدالسلام بن عبدالله بن أبي القاسم بن محمد بن تيمية الحراني الحنبلي الدمشقي (المتوفى: ٧٢٨هـ)، حققه وخرج أحاديثه: عبدالقادر الأرناؤوط، الناشر: مكتبة دار البيان، دمشق، عام النشر: ١٤٠٥هـ - ١٩٨٥م، عدد الأجزاء: ١.

٣٥٠. فضائل الأوقات، المؤلف: أحمد بن الحسين بن علي بن موسى الخُسْرَوْجِردي الخراساني، أبو بكر البيهقي (المتوفى: ٤٥٨هـ)، المحقق: عدنان عبدالرحمن مجيد القيسي، الناشر: مكتبة المنارة – مكة المكرمة، الطبعة: الأولى، ١٤١٠هـ، عدد الأجزاء: ١.

٣٥١. فضائل الخلفاء الأربعة وغيرهم لأبي نعيم الأصبهاني، المؤلف: أبو نعيم أحمد بن عبدالله بن أحمد بن إسحاق بن موسى بن مهران الأصبهاني (المتوفى: ٤٣٠هـ)، تحقيق: صالح بن محمد العقيل، الناشر: دار البخاري للنشر والتوزيع، المدينة المنورة، الطبعة: الأولى، ١٤١٧هـ -١٩٩٧م، عدد الأجزاء: ١.

٣٥٢. فضائل الصحابة، المؤلف: أبو عبدالله أحمد بن محمد بن حنبل بن هلال بن أسد الشيباني (المتوفى: ٢٤١هـ)، المحقق: د. وصي الله محمد عباس، الناشر: مؤسسة الرسالة – بيروت، الطبعة: الأولى، ١٤٠٣هـ – ١٩٨٣م، عدد الأجزاء: ٢.

٣٥٣. فقه أشراط الساعة، المؤلف: محمد بن أحمد بن إسماعيل المقدم، الناشر: الدار العالمية للنشر والتوزيع، الطبعة: السادسة، ١٤٢٩هـ – ٢٠٠٨م، عدد الأجزاء: ١.

٣٥٤. فهرس الفهارس والأثبات ومعجم المعاجم والمشيخات والمسلسلات، المؤلف: محمد عَبْدالحَيّ بن عبدالكبير بن محمد الحسني الإدريسي، المعروف بعبدالحي الكتاني (المتوفى: ١٣٨٢هـ)، المحقق: إحسان عباس، الناشر: دار الغرب الإسلامي – بيروت ص. ب: ٥٧٨٧/١١٣، الطبعة: ٢، ١٩٨٢م، عدد الأجزاء: ٢.

٣٥٥. الفوائد (الغيلانيات)، المؤلف: أبو بكر محمد بن عبدالله بن إبراهيم بن عبدوَيْه البغدادي الشافعي البزَّاز (المتوفى: ٣٥٤هـ)، حققه: حلمي كامل أسعد عبدالهادي، قدم له وراجعه وعلق عليه: أبو عبيدة مشهور بن حسن آل سلمان، الناشر: دار بن الجوزي – السعودية/ الرياض، الطبعة: الأولى، ١٤١٧هـ – ١٩٩٧م، عدد الأجزاء: ١.

٣٥٦. فوائد بن أخي ميمي الدقاق، المؤلف: أَبُو الحُسَيْنِ مُحَمَّدُ بنُ عَبْدِاللهِ بنِ الحُسَيْنِ بنِ عَبْدِاللهِ بن هَارُوْنَ البَغْدَادِيُّ الدَّقَّاقُ المعروف بِبن أَخِي مِيْمِي (المتوفى: ٣٩٠هـ)، تحقيق: نبيل سعد الدين جرار، الناشر: دار أضواء السلف، الرياض، الطبعة: الأولى، ١٤٢٦هـ – ٢٠٠٥م، عدد الأجزاء: ١.

٣٥٧. فوائد أبي محمد الفاكهي، المؤلف: عبدالله بن محمد بن العباس الفاكهي، أبو محمد المكي (المتوفى: ٣٥٣هـ)، دراسة وتحقيق: محمد بن عبدالله بن عايض الغباني، الناشر: مكتبة الرشد، الرياض - السعودية، شركة الرياض للنشر والتوزيع، الطبعة: الأولى، ١٤١٩هـ - ١٩٩٨م، عدد الأجزاء: ١.

٣٥٨. الفوائد الحسان عن الشيوخ الثقات، أو: مشيخة أبي بكر بن النقور، المؤلف: أَبُو بَكْرٍ عبداللهِ بن الشَّيْخِ أَبِي مَنْصُوْرٍ مُحَمَّدِ بن الشَّيْخِ الكَبِيْرِ أَبِي الحُسَيْنِ أَحْمَدَ بن مُحَمَّدِ بنِ عبداللهِ بنِ النَّقُّوْرِ البَغْدَادِيُّ، البَزَّازُ (المتوفى: ٥٦٥هـ)، المحقق: مسعد عبدالحميد محمد السعدني، الناشر: أضواء السلف، الطبعة: الأولى ١٤١٨هـ - ١٩٩٧م، عدد الأجزاء: ١.

٣٥٩. الفوائد المعللة: الجزء الأول والثاني من حديثه، المؤلف: عبدالرحمن بن عمرو بن عبدالله بن صفوان النصري المشهور بأبي زرعة الدمشقي الملقب بشيخ الشباب (المتوفى: ٢٨١هـ)، المحقق: رجب بن عبدالمقصود، توزيع: مكتبة الإمام الذهبي - الكويت، الطبعة: الأولى، ١٤٢٣هـ - ٢٠٠٣م، عدد الأجزاء: ١.

٣٦٠. الفوائد، المؤلف: أبو القاسم تمام بن محمد بن عبدالله بن جعفر بن عبدالله بن الجنيد البجلي الرازي ثم الدمشقي (المتوفى: ٤١٤هـ)، المحقق: حمدي عبدالمجيد السلفي، الناشر: مكتبة الرشد - الرياض، الطبعة: الأولى، ١٤١٢هـ، عدد الأجزاء: ٢.

٣٦١. الفوائد، تأليف: الإمام الحافظ عبدالوهاب بن محمد بن إسحاق بن محمد بن يحيى بن منده، العبدي الأصبهاني. المتوفى سنة: ٤٧٥هـ. تحقيق خلاف محمود عبدالسميع. منشورات: محمد علي بيضون لنشر كتب السنة والجماعة. دار الكتب العلمية. بيروت - لبنان. الطبعة الأولى ١٤٢٣هـ - ٢٠٠٢م.

٣٦٢. فيض القدير شرح الجامع الصغير، المؤلف: زين الدين محمد المدعو بعبد الرؤوف بن تاج العارفين بن علي بن زين العابدين الحدادي ثم المناوي القاهري (المتوفى: ١٠٣١هـ)، الناشر: المكتبة التجارية الكبرى - مصر، الطبعة: الأولى، ١٣٥٦هـ، عدد الأجزاء: ٦.

٣٦٣. قاعدة في المحبة، المؤلف: تقي الدين أبو العباس أحمد بن عبدالحليم بن عبدالسلام بن عبدالله بن أبي القاسم بن محمد بن تيمية الحراني الحنبلي الدمشقي (المتوفى: ٧٢٨هـ)، المحقق: محمد رشاد

سالم، الناشر: مكتبة التراث الإسلامي، القاهرة، مصر، عدد الأجزاء: ١.

٣٦٤. القاموس المحيط، المؤلف: مجد الدين أبو طاهر محمد بن يعقوب الفيروزآبادى (المتوفى: ٨١٧هـ)، تحقيق: مكتب تحقيق التراث في مؤسسة الرسالة، بإشراف: محمد نعيم العرقسُوسي، الناشر: مؤسسة الرسالة للطباعة والنشر والتوزيع، بيروت – لبنان، الطبعة: الثامنة، ١٤٢٦هـ – ٢٠٠٥م، عدد الأجزاء: ١.

٣٦٥. القدر، المؤلف: أبو بكر جعفر بن محمد بن الحسن بن المِسْتَفاض الفِرْيابِي (المتوفى: ٣٠١هـ)، المحقق: عبدالله بن حمد المنصور، الناشر: أضواء السلف – السعودية، الطبعة: الأولى، ١٤١٨هـ – ١٩٩٧م، عدد الأجزاء: ١.

٣٦٦. القدر وما ورد في ذلك من الآثار، المؤلف: أبو محمد عبدالله بن وهب بن مسلم المصري القرشي (المتوفى: ١٩٧هـ)، المحقق: د. عبدالعزيز عبدالرحمن العثيم، الناشر: دار السلطان – مكة المكرمة، الطبعة: الأولى، ١٤٠٦هـ، عدد الأجزاء: ١.

٣٦٧. قدم العالم وتسلسل الحوادث بين شيخ الإسلام بن تيمية والفلاسفة – مع بيان من أخطأ في المسألة من السابقين والمعاصرين، المؤلف: كاملة بنت محمد بن جاسم بن علي آل جهام الكواري، راجعه وقدم له: فضيلة الشيخ الأستاذ الدكتور سفر الحوالي، الناشر: دار أسامة للنشر والتوزيع، الأردن – عمان، الطبعة: الأولى، ٢٠٠١ م، عدد الأجزاء:١.

٣٦٨. القراءات الشاذة وتوجيهها من لغة العرب، المؤلف: عبدالفتاح القاضي، الناشر: دار الكتاب العربي، بيروت – لبنان، الطبعة: ١٤٠١هـ – ١٩٨١م.

٣٦٩. قصة المسيح الدجال ونزول عيسى عليه الصلاة والسلام، المؤلف: محمد ناصر الدين الألباني (المتوفى: ١٤٢٠هـ)، الناشر: المكتبة الإسلامية – عمان – الأردن، الطبعة: الأولى ١٤٢١هـ، عدد الأجزاء: ١.

٣٧٠. القضاء والقدر في ضوء الكتاب والسنة ومذاهب الناس فيه، تأليف: د. عبدالرحمن بن صالح المحمود، الناشر: دار الوطن، الطبعة: الثانية ١٤١٨هـ – ١٩٩٧م.

٣٧١. القضاء والقدر، المؤلف: أحمد بن الحسين بن علي بن موسى الخُسْرَوْجِردي الخراساني، أبو بكر البيهقي (المتوفى: ٤٥٨هـ)، المحقق: محمد بن عبدالله آل عامر، الناشر: مكتبة العبيكان – الرياض/

السعودية، الطبعة: الأولى، ١٤٢١هـ - ٢٠٠٠م، عدد الأجزاء: ١.

٣٧٢. قطف الجني الداني شرح مقدمة رسالة بن أبي زيد القيرواني، المؤلف: عبدالمحسن بن حمد بن عبدالمحسن بن عبدالله بن حمد العباد البدر، الناشر: دار الفضيلة، الرياض، المملكة العربية السعودية، الطبعة: الأولى، ١٤٢٣هـ/ ٢٠٠٢م، عدد الأجزاء: ١.

٣٧٣. قوت المغتذي على جامع الترمذي، المؤلف: عبدالرحمن بن أبي بكر، جلال الدين السيوطي (المتوفى: ٩١١هـ)، عداد الطالب: ناصر بن محمد بن حامد الغريبي، إشراف: فضيلة الأستاذ الدكتور/ سعدي الهاشمي، الناشر: رسالة الدكتوراة - جامعة أم القرى، مكة المكرمة -كلية الدعوة وأصول الدين، قسم الكتاب والسنة، عام النشر: ١٤٢٤هـ، عدد الأجزاء: ٢.

٣٧٤. القول المفيد على كتاب التوحيد، المؤلف: محمد بن صالح بن محمد العثيمين (المتوفى: ١٤٢١هـ)، الناشر: دار بن الجوزي، المملكة العربية السعودية، الطبعة: الثانية، محرم ١٤٢٤هـ، عدد الأجزاء: ٢.

٣٧٥. القيامة الصغرى، المؤلف: عمر بن سليمان بن عبدالله الأشقر العتيبي، الناشر: دار النفائس للنشر والتوزيع، الأردن، مكتبة الفلاح، الكويت، الطبعة: الرابعة، ١٤١١هـ - ١٩٩١م، عدد الأجزاء: ١.

٣٧٦. الكامل في ضعفاء الرجال، المؤلف: أبو أحمد بن عدي الجرجاني (المتوفى: ٣٦٥هـ)، تحقيق: عادل أحمد عبد الموجود - علي محمد معوض، شارك في تحقيقه: عبد الفتاح أبو سنة، الناشر: الكتب العلمية — بيروت - لبنان، الطبعة: الأولى، ١٤١٨هـ - ١٩٩٧م.

٣٧٧. الكبائر، المؤلف: الحافظ أبي عبدالله محمد بن أحمد بن عثمان بن قَايْماز الذهبي (المتوفى: ٧٤٨هـ)، تحقيق: محيي الدين ميستو، الناشر: دار بن كثير (دمشق - بيروت) - مكتبة دار التراث، سنة النشر: ١٩٩٨م.

٣٧٨. الكبائر للحافظ أبي بكر البرديجي، المؤلف: أبو بكر أحمد بن هارون بن روح البرديجي (المتوفى: ٣٠١هـ)، المحقق: محمد بن تركي التركي، الناشر: الجامعة الإسلامية بالمدينة المنورة، الطبعة: العدد ١١٦، السنة ٣٤-١٤٢٢هـ.

٣٧٩. كشف الأستار عن زوائد البزار، المؤلف: نور الدين علي بن أبي بكر بن سليمان الهيثمي

(المتوفى: ٨٠٧هـ)، تحقيق: حبيب الرحمن الأعظمي، الناشر: مؤسسة الرسالة، بيروت، الطبعة: الأولى، ١٣٩٩هـ - ١٩٧٩م، عدد الأجزاء: ٤.

٣٨٠. كشف المشكل من حديث الصحيحين، المؤلف: جمال الدين أبو الفرج عبدالرحمن بن علي بن محمد الجوزي (المتوفى: ٥٩٧هـ)، المحقق: علي حسين البواب، الناشر: دار الوطن - الرياض.

٣٨١. الكفاية في علم الرواية، المؤلف: أبو بكر أحمد بن علي بن ثابت بن أحمد بن مهدي الخطيب البغدادي (المتوفى: ٤٦٣هـ)، المحقق: أبو عبدالله السورقي ، إبراهيم حمدي المدني، الناشر: المكتبة العلمية - المدينة المنورة، عدد الأجزاء: ١.

٣٨٢. كليلة ودمنة، المؤلف: عبدالله بن المقفع (المتوفى: ١٤٢هـ) (ترجمة لكتاب الفيلسوف الهندي بيدبا)، الناشر: المطبعة الأميرية ببولاق - القاهرة، ١٩٣٧م، الطبعة: السابعة عشرة ١٣٥٥هـ - ١٩٣٦م، عدد الأجزاء: ١.

٣٨٣. كنز العمال في سنن الأقوال والأفعال، المؤلف: علاء الدين علي بن حسام الدين بن قاضي خان القادري الشاذلي الهندي البرهانفوري ثم المدني فالمكي الشهير بالمتقي الهندي (المتوفى: ٩٧٥هـ)، المحقق: بكري حياني - صفوة السقا، الناشر: مؤسسة الرسالة، الطبعة: الطبعة الخامسة، ١٤٠١هـ/ ١٩٨١م.

٣٨٤. كنوز الذهب في تاريخ حلب، المؤلف: أحمد بن إبراهيم بن محمد بن خليل، موفق الدين، أبو ذر سبط بن العجمي (المتوفى: ٨٨٤هـ)، الناشر: دار القلم، حلب، الطبعة: الأولى، ١٤١٧هـ، عدد الأجزاء: ٢.

٣٨٥. الكنى والأسماء، المؤلف: أبو بِشْر محمد بن أحمد بن حماد بن سعيد بن مسلم الأنصاري الدولابي الرازي (المتوفى: ٣١٠هـ)، المحقق: أبو قتيبة نظر محمد الفاريابي، الناشر: دار بن حزم - بيروت/ لبنان، الطبعة: الأولى، ١٤٢١هـ - ٢٠٠٠م، عدد الأجزاء: ٣.

٣٨٦. الكنى والأسماء، المؤلف: مسلم بن الحجاج أبو الحسن القشيري النيسابوري (المتوفى: ٢٦١هـ)، المحقق: عبد الرحيم محمد أحمد القشقري، الناشر: عمادة البحث العلمي بالجامعة الإسلامية، المدينة المنورة، المملكة العربية السعودية، الطبعة: الأولى، ١٤٠٤هـ/ ١٩٨٤م، عدد الأجزاء: ٢.

٣٨٧. اللآلىء المصنوعة في الأحاديث الموضوعة، المؤلف: عبدالرحمن بن أبي بكر، جلال الدين

السيوطي (المتوفى: ٩١١هـ)، المحقق: أبو عبدالرحمن صلاح بن محمد بن عويضة، الناشر: دار الكتب العلمية – بيروت، الطبعة: الأولى، ١٤١٧هـ – ١٩٩٦م، عدد الأجزاء: ٢.

٣٨٨. لباب الآداب، المؤلف: أبو المظفر مؤيد الدولة مجد الدين أسامة بن مرشد بن علي بن مقلد بن نصر بن منقذ الكناني الكلبي الشيزري (المتوفى: ٥٨٤هـ)، المحقق: أحمد محمد شاكر، الناشر: مكتبة السنة، القاهرة، الطبعة: الثانية، ١٤٠٧هـ – ١٩٨٧م، عدد الأجزاء: ١.

٣٨٩. لباب التأويل في معاني التنزيل، المؤلف: علاء الدين علي بن محمد بن إبراهيم بن عمر الشيحي أبو الحسن، المعروف بالخازن (المتوفى: ٧٤١هـ)، المحقق: تصحيح محمد علي شاهين، الناشر: دار الكتب العلمية – بيروت، الطبعة: الأولى – ١٤١٥هـ.

٣٩٠. لحظ الألحاظ بذيل طبقات الحفاظ، المؤلف: محمد بن محمد بن محمد، أبو الفضل تقي الدين بن فهد الهاشمي العلويّ الأصفوني ثم المكيّ الشافعي (المتوفى: ٨٧١هـ)، الناشر: دار الكتب العلمية، الطبعة: الأولى، ١٤١٩هـ – ١٩٩٨م، عدد الأجزاء: ١.

٣٩١. لسان العرب، المؤلف: محمد بن مكرم بن على، أبو الفضل، جمال الدين بن منظور الأنصاري الرويفعى الإفريقى (المتوفى: ٧١١هـ)، الناشر: دار صادر – بيروت، الطبعة: الثالثة – ١٤١٤هـ، عدد الأجزاء: ١٥.

٣٩٢. لسان الميزان، المؤلف: أبو الفضل أحمد بن علي بن محمد بن أحمد بن حجر العسقلاني (المتوفى: ٨٥٢هـ)، المحقق: دائرة المعرف النظامية – الهند، الناشر: مؤسسة الأعلمي للمطبوعات بيروت – لبنان، الطبعة: الثانية، ١٣٩٠هـ – ١٩٧١م، عدد الأجزاء: ٧.

٣٩٣. لمعة الاعتقاد، المؤلف: أبو محمد موفق الدين عبدالله بن أحمد بن محمد بن قدامة الجماعيلي المقدسي ثم الدمشقي الحنبلي، الشهير بابن قدامة المقدسي (المتوفى: ٦٢٠هـ)، الناشر: وزارة الشؤون الإسلامية والأوقاف والدعوة والإرشاد – المملكة العربية السعودية، الطبعة: الثانية، ١٤٢٠هـ – ٢٠٠٠م، عدد الأجزاء: ١.

٣٩٤. لوامع الأنوار البهية وسواطع الأسرار الأثرية لشرح الدرة المضية في عقد الفرقة المرضية، المؤلف: شمس الدين، أبو العون محمد بن أحمد بن سالم السفاريني الحنبلي (المتوفى: ١١٨٨هـ)، الناشر: مؤسسة الخافقين ومكتبتها – دمشق، الطبعة: الثانية – ١٤٠٢هـ – ١٩٨٢م، عدد الأجزاء: ٢.

٣٩٥. اللؤلؤ المرصوع فيما لا أصل له أو بأصله موضوع، المؤلف: محمد بن خليل بن إبراهيم، أبو المحاسن القاوقجي الطرابلسي الحنفي (المتوفى: ١٣٠٥هـ)، المحقق: فواز أحمد زمرلي، الناشر: دار البشائر الإسلامية - بيروت، الطبعة: الأولى، ١٤١٥هـ، عدد الأجزاء: ١.

٣٩٦. ما اتصل إلينا من فوائد أبي أحمد الحاكم، المؤلف: أبو أحمد محمد بن محمد بن أحمد بن إسحاق النيسابوري الكرابيسي المعروف بالحاكم الكبير (المتوفى: ٣٧٨هـ)، المحقق: أحمد بن فارس السلوم، الناشر: دار بن حزم، الطبعة: الأولى ١٤٢٥هـ - ٢٠٠٤م، عدد الأجزاء: ١.

٣٩٧. مباحث العقيدة في سورة الزمر، المؤلف: ناصر بن علي عايض حسن الشيخ، الناشر: مكتبة الرشد، الرياض، المملكة العربية السعودية، الطبعة: الأولى، ١٤١٥هـ/ ١٩٩٥م، عدد الأجزاء: ١.

٣٩٨. المتفق والمفترق، المؤلف: أبو بكر أحمد بن علي بن ثابت الخطيب البغدادي (المتوفى: ٤٦٣هـ)، دراسة وتحقيق: الدكتور محمد صادق آيدن الحامدي، الناشر: دار القادري للطباعة والنشر والتوزيع، دمشق، الطبعة: الأولى، ١٤١٧هـ - ١٩٩٧م، عدد الأجزاء: ٣.

٣٩٩. المجالس العشرة الأمالي للحسن الخلال، المؤلف: أبو محمد الحسن بن محمد بن الحسن بن علي البغدادي الخَلَّال (المتوفى: ٤٣٩هـ)، دراسة وتحقيق: مجدي فتحي السيد، الناشر: دار الصحابة للتراث، طنطا، الطبعة: الأولى، ١٤١١هـ - ١٩٩٠م، عدد الأجزاء: ١.

٤٠٠. مجالس ثعلب، المؤلف: أحمد بن يحيى بن زيد بن سيار الشيباني بالولاء، أبو العباس، المعروف بثعلب (المتوفى: ٢٩١هـ)، المحقق: عبدالسلام هارون، دار النشر: دار المعارف، سنة الطبع: ١٩٦٠م.

٤٠١. المجالسة وجواهر العلم، المؤلف: أبو بكر أحمد بن مروان الدينوري المالكي (المتوفى: ٣٣٣هـ)، المحقق: أبو عبيدة مشهور بن حسن آل سلمان، الناشر: جمعية التربية الإسلامية (البحرين - أم الحصم)، دار ابن حزم (بيروت - لبنان)، تاريخ النشر: ١٤١٩هـ، عدد الأجزاء: ١٠ .

٤٠٢. المجتبى من السنن = السنن الصغرى للنسائي، المؤلف: أبو عبدالرحمن أحمد بن شعيب بن علي الخراساني، النسائي (المتوفى: ٣٠٣هـ)، تحقيق: عبدالفتاح أبو غدة، الناشر: مكتب المطبوعات الإسلامية - حلب، الطبعة: الثانية، ١٤٠٦هـ - ١٩٨٦م، عدد الأجزاء: ٩.

٤٠٣. مجلس إملاء في رؤية الله تعالى للدقاق، المؤلف: أَبُو عَبْدِ اللهِ مُحَمَّدُ بنُ عَبْدِ الوَاحِدِ بنِ مُحَمَّدٍ

الأَصْبَهَانِيّ، الدَّقَّاق (المتوفى: ٥١٦هـ)، قدم لها وقرأها وعلق عليها: الشريف حاتم بن عارف العوني، الناشر: مكتبة الرشد، الرياض، شركة الرياض للنشر والتوزيع، الطبعة: الأولى، ١٤١٨هـ - ١٩٩٧م، عدد الأجزاء: ١.

٤٠٤. مجمع الزوائد ومنبع الفوائد، المؤلف: أبو الحسن نور الدين علي بن أبي بكر بن سليمان الهيثمي (المتوفى: ٨٠٧هـ)، المحقق: حسام الدين القدسي، الناشر: مكتبة القدسي، القاهرة، عام النشر: ١٤١٤هـ، ١٩٩٤م، عدد الأجزاء: ١٠.

٤٠٥. مجموع الفتاوى، المؤلف: تقي الدين أبو العباس أحمد بن عبدالحليم بن تيمية الحراني (المتوفى: ٧٢٨هـ)، المحقق: عبدالرحمن بن محمد بن قاسم، الناشر: مجمع الملك فهد لطباعة المصحف الشريف، المدينة النبوية، المملكة العربية السعودية، عام النشر: ١٤١٦هـ - ١٩٩٥م.

٤٠٦. مجموع فيه مصنفات أبي الحسن بن الحمامي وأجزاء حديثية أخرى، المحقق: نبيل سعد الدين جرار، الناشر: أضواء السلف [ضمن سلسلة مجاميع الأجزاء الحديثية (٤)]، الطبعة: الأولى، ١٤٢٥هـ - ٢٠٠٤م، عدد الأجزاء: ١.

٤٠٧. مجموع فيه مصنفات أبي العباس الأصم وإسماعيل الصفار، المؤلف: أبو العباس الأصم محمد بن يعقوب بن يوسف النيسابوري (٣٤٦هـ)، وإسماعيل الصفار أبو علي إسماعيل بن محمد بن إسماعيل البغدادي (٣٤١هـ)، المحقق: نبيل سعد الدين جرار. الناشر: دار البشائر الإسلامية، الطبعة: الأولى، ١٤٢٥هـ - ٢٠٠٤م. عدد الأجزاء:١.

٤٠٨. مجموع فيه مصنفات أبي جعفر بن البختري، المؤلف: أبو جعفر محمد بن عمرو بن البختري بن مدرك بن سليمان البغدادي الرزاز (المتوفى: ٣٣٩هـ)، المحقق: نبيل سعد الدين جرار، الناشر: دار البشائر الاسلامية - لبنان/ بيروت، الطبعة: الأولى، ١٤٢٢هـ - ٢٠٠١م، عدد الأجزاء: ١.

٤٠٩. مجموعة الرسائل والمسائل، المؤلف: تقي الدين أبو العباس أحمد بن عبدالحليم بن تيمية الحراني (المتوفى: ٧٢٨هـ)، علق عليه: السيد محمد رشيد رضا، الناشر: لجنة التراث العربي، عدد الأجزاء: ٥ أجزاء.

٤١٠. محبة الرسول بين الاتباع والابتداع، المؤلف: عبدالرؤوف محمد عثمان، الناشر: رئاسة إدارة البحوث العلمية والإفتاء والدعوة والإرشاد إدارة الطبع والترجمة - الرياض، الطبعة: الأولى،

١٤١٤هـ، عدد الصفحات: ٣٣٠، عدد الأجزاء: ١.

٤١١. المحتسب في تبيين وجوه شواذ القراءات والإيضاح عنها، المؤلف: أبو الفتح عثمان بن جني الموصلي (المتوفى: ٣٩٢هـ)، الناشر: وزارة الأوقاف-المجلس الأعلى للشئون الإسلامية، الطبعة: ١٤٢٠هـ - ١٩٩٩م، عدد الأجزاء: ٢.

٤١٢. المحكم والمحيط الأعظم، المؤلف: أبو الحسن علي بن إسماعيل بن سيده المرسي (المتوفى: ٤٥٨هـ)، المحقق: عبدالحميد هنداوي، الناشر: دار الكتب العلمية - بيروت، الطبعة: الأولى، ١٤٢١هـ - ٢٠٠٠م، عدد الأجزاء: ١١.

٤١٣. المحكم والمحيط الأعظم، المؤلف: أبو الحسن علي بن إسماعيل بن سيده المرسي [ت: ٤٥٨هـ]، المحقق: عبدالحميد هنداوي، الناشر: دار الكتب العلمية - بيروت، الطبعة: الأولى، ١٤٢١هـ - ٢٠٠٠م، عدد الأجزاء: ١١ .

٤١٤. المحلى بالآثار، المؤلف: أبو محمد علي بن أحمد بن سعيد بن حزم الأندلسي القرطبي الظاهري (المتوفى: ٤٥٦هـ)، الناشر: دار الفكر - بيروت، عدد الأجزاء: ١٢.

٤١٥. المحيط في اللغة، المؤلف: إسماعيل بن عباد الصاحب أبو القاسم، المحقق: محمد حسن آل ياسين، سنة النشر: ١٤١٤هـ - ١٩٩٤م، رقم الطبعة: ١.

٤١٦. مختار الصحاح، المؤلف: زين الدين أبو عبدالله محمد بن أبي بكر بن عبدالقادر الحنفي الرازي (المتوفى: ٦٦٦هـ)، المحقق: يوسف الشيخ محمد، الناشر: المكتبة العصرية - الدار النموذجية، بيروت - صيدا، الطبعة: الخامسة، ١٤٢٠هـ/ ١٩٩٩م، عدد الأجزاء: ١.

٤١٧. مختصر الأسئلة والأجوبة الأصولية على العقيدة الواسطية، المؤلف: أبو محمد عبدالعزيز بن محمد بن عبدالرحمن بن عبدالمحسن السلمان (المتوفى: ١٤٢٢هـ)، الطبعة: الثانية عشر، ١٤١٨هـ - ١٩٩٧م، عدد الأجزاء: ١.

٤١٨. مختصر العلو للعلي العظيم للذهبي، المؤلف: شمس الدين أبو عبدالله محمد بن أحمد بن عثمان بن قَايْماز الذهبي (المتوفى: ٧٤٨هـ)، حققه واختصره: محمد ناصر الدين الألباني، الناشر: المكتب الإسلامي، الطبعة: الطبعة الثانية ١٤١٢هـ - ١٩٩١م، عدد الأجزاء: ١.

٤١٩. مختصر الفتاوى المصرية لبن تيمية، المؤلف: محمد بن علي بن أحمد بن عمر بن يعلى، أبو

عبدالله، بدر الدين البعليّ (المتوفى: ٧٧٨هـ)، المحقق: عبد المجيد سليم - محمد حامد الفقي، الناشر: مطبعة السنة المحمدية - تصوير دار الكتب العلمية.

٤٢٠. مختصر تاريخ دمشق لبن عساكر، المؤلف: محمد بن مكرم بن على، أبو الفضل، جمال الدين بن منظور الانصاري الرويفعى الإفريقى (المتوفى: ٧١١هـ)، المحقق: روحية النحاس، رياض عبدالحميد مراد، محمد مطيع، دار النشر: دار الفكر للطباعة والتوزيع والنشر، دمشق - سوريا، الطبعة: الأولى، ١٤٠٢هـ - ١٩٨٤م، عدد الأجزاء: ٢٩.

٤٢١. المخلصيات وأجزاء أخرى لأبي طاهر المخلص، المؤلف: محمد بن عبدالرحمن بن العباس بن عبدالرحمن بن زكريا البغدادي المخَلِّص (المتوفى: ٣٩٣هـ)، المحقق: نبيل سعد الدين جرار، الناشر: وزارة الأوقاف والشؤون الإسلامية لدولة قطر، الطبعة: الأولى، ١٤٢٩هـ - ٢٠٠٨ م.

٤٢٢. مدارج السالكين بين منازل إياك نعبد وإياك نستعين، المؤلف: محمد بن أبي بكر بن أيوب بن سعد شمس الدين ابن قيم الجوزية (المتوفى: ٧٥١هـ)، المحقق: محمد المعتصم بالله البغدادي، الناشر: دار الكتاب العربي — بيروت، الطبعة: الثالثة، ١٤١٦ هـ - ١٩٩٦م، عدد الأجزاء: ٢.

٤٢٣. المدخل إلى السنن الكبرى، المؤلف: أحمد بن الحسين بن علي بن موسى الخُسْرَوْجِردي الخراساني، أبو بكر البيهقي (المتوفى: ٤٥٨هـ)، المحقق: د. محمد ضياء الرحمن الأعظمي، الناشر: دار الخلفاء للكتاب الإسلامي - الكويت، عدد الأجزاء: ١.

٤٢٤. مرعاة المفاتيح شرح مشكاة المصابيح، المؤلف: أبو الحسن عبيدالله بن محمد عبدالسلام بن خان محمد بن أمان الله بن حسام الدين الرحماني المباركفوري (المتوفى: ١٤١٤هـ)، الناشر: إدارة البحوث العلمية والدعوة والإفتاء - الجامعة السلفية - بنارس الهند، الطبعة: الثالثة - ١٤٠٤هـ، ١٩٨٤م.

٤٢٥. مرقاة المفاتيح شرح مشكاة المصابيح، المؤلف: علي بن (سلطان) محمد، أبو الحسن نور الدين الملا الهروي القاري (المتوفى: ١٠١٤هـ)، الناشر: دار الفكر، بيروت - لبنان، الطبعة: الأولى، ١٤٢٢هـ - ٢٠٠٢م، عدد الأجزاء: ٩.

٤٢٦. المزكيات وهي الفوائد المنتخبة الغرائب العوالي من حديث أبي إسحاق المزكي انتقاء وتخريج الدارقطني. المؤلف: أَبُو إِسْحَاقَ إِبْرَاهِيْمُ بنُ مُحَمَّدِ بنِ يَحْيَى بنِ سَخْتَوَيْه النَّيْسَابُوْرِيُّ المزَكِّي (المتوفى:

٣٦٢هـ). المحقق: أحمد بن فارس السلوم. الناشر: دار البشائر الإسلامية. الطبعة: الأولى، ١٤٢٥هـ - ٢٠٠٤م. عدد الأجزاء: ١.

٤٢٧. مسألة الاحتجاج بالشافعي، المؤلف: أبو بكر أحمد بن علي بن ثابت بن أحمد بن مهدي الخطيب البغدادي (المتوفى: ٤٦٣هـ)، المحقق: خليل إبراهيم ملا خاطر، الناشر: المكتبة الأثرية - باكستان، عدد الأجزاء: ١.

٤٢٨. مساوئ الأخلاق ومذمومها، المؤلف: أبو بكر محمد بن جعفر بن محمد بن سهل بن شاكر الخرائطي السامري (المتوفى: ٣٢٧هـ)، حققه وخرج نصوصه وعلق عليه: مصطفى بن أبو النصر الشلبي، الناشر: مكتبة السوادي للتوزيع، جدة، الطبعة: الأولى، ١٤١٣هـ - ١٩٩٣م، عدد الأجزاء: ١.

٤٢٩. مسائل الإمام أحمد رواية أبي داود السجستاني، المؤلف: أبو داود سليمان بن الأشعث بن إسحاق بن بشير بن شداد بن عمرو الأزدي السِّجِسْتاني (المتوفى: ٢٧٥هـ)، تحقيق: أبي معاذ طارق بن عوض الله بن محمد، الناشر: مكتبة بن تيمية، مصر، الطبعة: الأولى، ١٤٢٠هـ - ١٩٩٩م، عدد الأجزاء: ١.

٤٣٠. مسائل حرب، المؤلف: أبو محمد حرب بن إسماعيل بن خلف الكرماني (المتوفى: ٢٨٠هـ)، إعداد: فايز بن أحمد بن حامد حابس، إشراف: فضيلة الشيخ الدكتور حسين بن خلف الجبوري، الناشر: جامعة أم القرى، عام النشر: ١٤٢٢هـ، عدد الأجزاء: ٣.

٤٣١. مستخرج أبي عوانة، المؤلف: أبو عوانة يعقوب بن إسحاق بن إبراهيم النيسابوري الإسفراييني (المتوفى: ٣١٦هـ)، تحقيق: أيمن بن عارف الدمشقي، الناشر: دار المعرفة - بيروت، الطبعة: الأولى، ١٤١٩هـ - ١٩٩٨م، عدد الأجزاء: ٥.

٤٣٢. المستَخرجُ من كُتب النَّاس للتَّذكرة والمستطرف من أحوال الرِّجال للمعرفة، المؤلف: عبدالرحمن بن محمد بن إسحاق، بن مندة العبدي الأصبهاني، أبو القاسم (المتوفى: ٤٧٠هـ)، المحقق: أ. د. عامر حسن صبري التَّميميُّ، الناشر: وزارة العدل والشئون الإسلامية البحرين إدارة الشئون الدينية، عدد الأجزاء: ٣.

٤٣٣. المستدرك على الصحيحين، المؤلف: أبو عبدالله الحاكم محمد بن عبدالله بن محمد بن حمدويه

بن نُعيم بن الحكم الضبي الطهماني النيسابوري المعروف بن البيع (المتوفى: ٤٠٥هـ)، تحقيق: مصطفى عبدالقادر عطا، الناشر: دار الكتب العلمية – بيروت، الطبعة: الأولى، ١٤١١هـ – ١٩٩٠م، عدد الأجزاء: ٤.

٤٣٤. المستدرك على مجموع فتاوى شيخ الإسلام، المؤلف: تقي الدين أبو العباس أحمد بن عبدالحليم بن تيمية الحراني (المتوفى: ٧٢٨هـ)، جمعه ورتبه وطبعه على نفقته: محمد بن عبدالرحمن بن قاسم (المتوفى: ١٤٢١هـ)، الطبعة: الأولى، ١٤١٨هـ، عدد الأجزاء: ٥ أجزاء.

٤٣٥. مسند بن أبي شيبة، المؤلف: أبو بكر بن أبي شيبة، عبدالله بن محمد بن إبراهيم بن عثمان بن خواستي العبسي (المتوفى: ٢٣٥هـ)، المحقق: عادل بن يوسف العزازي وأحمد بن فريد المزيدي، الناشر: دار الوطن – الرياض، الطبعة: الأولى، ١٩٩٧م، عدد الأجزاء: ٢.

٤٣٦. مسند بن الجعد، المؤلف: علي بن الجَعْد بن عبيد الجَوْهَري البغدادي (المتوفى: ٢٣٠هـ)، تحقيق: عامر أحمد حيدر، الناشر: مؤسسة نادر – بيروت، الطبعة: الأولى، ١٤١٠هـ – ١٩٩٠م.

٤٣٧. مسند أبي داود الطيالسي، المؤلف: أبو داود سليمان بن داود بن الجارود الطيالسي البصرى (المتوفى: ٢٠٤هـ)، المحقق: الدكتور محمد بن عبدالمحسن التركي، الناشر: دار هجر – مصر، الطبعة: الأولى، ١٤١٩هـ – ١٩٩٩م، عدد الأجزاء: ٤.

٤٣٨. مسند أبي يعلى، المؤلف: أبو يعلى أحمد بن علي بن المُثَنى بن يحيى بن عيسى بن هلال التميمي، الموصلي (المتوفى: ٣٠٧هـ)، المحقق: حسين سليم أسد، الناشر: دار المأمون للتراث – دمشق، الطبعة: الأولى، ١٤٠٤هـ – ١٩٨٤م، عدد الأجزاء: ١٣.

٤٣٩. مسند إسحاق بن راهويه – مسند بن عباس، المؤلف: أبو يعقوب إسحاق بن إبراهيم بن مخلد بن إبراهيم الحنظلي المروزي المعروف بـ بن راهويه (المتوفى: ٢٣٨هـ)، المحقق: محمد مختار ضرار المفتي، الناشر: دار الكتاب العربي، الطبعة: الأولى، ١٤٢٣هـ – ٢٠٠٢م، عدد الأجزاء: ١.

٤٤٠. مسند إسحاق بن راهويه، المؤلف: أبو يعقوب إسحاق بن إبراهيم بن مخلد بن إبراهيم الحنظلي المروزي المعروف بـ بن راهويه (المتوفى: ٢٣٨هـ)، المحقق: د. عبدالغفور بن عبدالحق البلوشي، الناشر: مكتبة الإيمان – المدينة المنورة، الطبعة: الأولى، ١٤١٢هـ – ١٩٩١م، عدد الأجزاء: ٥.

٤٤١. مسند الإمام أبي حنيفة رواية أبي نعيم، المؤلف: أبو نعيم أحمد بن عبدالله بن أحمد بن إسحاق بن موسى بن مهران الأصبهاني (المتوفى: ٤٣٠هـ)، المحقق: نظر محمد الفاريابي، الناشر: مكتبة الكوثر – الرياض، الطبعة: الأولى، ١٤١٥هـ، عدد الأجزاء: ١.

٤٤٢. مسند الإمام أحمد بن حنبل، المؤلف: أبو عبدالله أحمد بن محمد بن حنبل بن هلال بن أسد الشيباني (المتوفى: ٢٤١هـ)، المحقق: شعيب الأرنؤوط – عادل مرشد، وآخرون، إشراف: د عبدالله بن عبدالمحسن التركي، الناشر: مؤسسة الرسالة، الطبعة: الأولى، ١٤٢١هـ – ٢٠٠١م.

٤٤٣. مسند الإمام الشافعي (ترتيب سنجر)، المؤلف: الشافعي أبو عبدالله محمد بن إدريس بن العباس بن عثمان بن شافع بن عبدالمطلب بن عبد مناف المطلبي القرشي المكي (المتوفى: ٢٠٤هـ)، رتبه: سنجر بن عبدالله الجاولي، أبو سعيد، علم الدين (المتوفى: ٧٤٥هـ)، حقق نصوصه وخرج أحاديثه وعلق عليه: ماهر ياسين فحل، الناشر: شركة غراس للنشر والتوزيع، الكويت، الطبعة: الأولى، ١٤٢٥هـ – ٢٠٠٤م، عدد الأجزاء: ٤.

٤٤٤. مسند البزار المنشور باسم البحر الزخار، المؤلف: أبو بكر أحمد بن عمرو بن عبدالخالق بن خلاد بن عبيد الله العتكي المعروف بالبزار (المتوفى: ٢٩٢هـ)، المحقق: محفوظ الرحمن زين الله، (حقق الأجزاء من ١ إلى ٩)، وعادل بن سعد (حقق الأجزاء من ١٠ إلى ١٧)، وصبري عبد الخالق الشافعي (حقق الجزء ١٨)، الناشر: مكتبة العلوم والحكم – المدينة المنورة، الطبعة: الأولى، (بدأت ١٩٨٨م، وانتهت ٢٠٠٩م)، عدد الأجزاء: ١٨.

٤٤٥. مسند الحميدي، المؤلف: أبو بكر عبدالله بن الزبير بن عيسى بن عبيدالله القرشي الأسدي الحميدي المكي (المتوفى: ٢١٩هـ)، حقق نصوصه وخرج أحاديثه: حسن سليم أسد الدَّارَانيّ، الناشر: دار السقا، دمشق – سوريا، الطبعة: الأولى، ١٩٩٦م، عدد الأجزاء: ٢.

٤٤٦. مسند الدارمي المعروف بـ (سنن الدارمي)، المؤلف: أبو محمد عبدالله بن عبدالرحمن بن الفضل بن بَهرام بن عبدالصمد الدارمي، التميمي السمرقندي (المتوفى: ٢٥٥هـ)، تحقيق: حسين سليم أسد الداراني، الناشر: دار المغني للنشر والتوزيع، المملكة العربية السعودية، الطبعة: الأولى، ١٤١٢هـ – ٢٠٠٠ م، عدد الأجزاء: ٤.

٤٤٧. مسند الروياني، المؤلف: أبو بكر محمد بن هارون الرُّوياني (المتوفى: ٣٠٧هـ)، المحقق: أيمن علي

أبو يماني، الناشر: مؤسسة قرطبة - القاهرة، الطبعة: الأولى، ١٤١٦هـ، عدد الأجزاء: ٢.

٤٤٨. مسند الشاميين، المؤلف: سليمان بن أحمد بن أيوب بن مطير اللخمي الشامي، أبو القاسم الطبراني (المتوفى: ٣٦٠هـ)، المحقق: حمدي بن عبدالمجيد السلفي، الناشر: مؤسسة الرسالة - بيروت، الطبعة: الأولى، ١٤٠٥هـ - ١٩٨٤م، عدد الأجزاء: ٤.

٤٤٩. مسند الشهاب، المؤلف: أبو عبدالله محمد بن سلامة بن جعفر بن علي بن حكمون القضاعي المصري (المتوفى: ٤٥٤هـ)، المحقق: حمدي بن عبدالمجيد السلفي، الناشر: مؤسسة الرسالة - بيروت، الطبعة: الثانية، ١٤٠٧هـ - ١٩٨٦م، عدد الأجزاء: ٢.

٤٥٠. المسند الصحيح المختصر بنقل العدل عن العدل إلى رسول الله صلى الله عليه وسلم = صحيح مسلم، المؤلف: مسلم بن الحجاج أبو الحسن القشيري النيسابوري (المتوفى: ٢٦١هـ)، المحقق: محمد فؤاد عبدالباقي، الناشر: دار إحياء التراث العربي - بيروت، عدد الأجزاء: ٥.

٤٥١. المسند المستخرج على صحيح الإمام مسلم، المؤلف: أبو نعيم أحمد بن عبدالله بن أحمد بن إسحاق بن موسى بن مهران الأصبهاني (المتوفى: ٤٣٠هـ)، المحقق: محمد حسن محمد حسن إسماعيل الشافعي، الناشر: دار الكتب العلمية - بيروت - لبنان، الطبعة: الأولى، ١٤١٧هـ - ١٩٩٦م، عدد الأجزاء: ٤.

٤٥٢. مسند المعافى بن عمران الموصلي، جمع ودراسة وتخريج د/ عامر بن حسن صبري، دار البشائر الإسلامية، الطبعة الأولى ١٤٢٠هـ - ١٩٩٩م.

٤٥٣. مسند أمير المؤمنين أبي حفص عمر بن الخطاب رضي الله عنه وأقواله على أبواب العلم، المؤلف: أبو الفداء إسماعيل بن عمر بن كثير القرشي البصري ثم الدمشقي (المتوفى: ٧٧٤هـ)، المحقق: عبدالمعطي قلعجي، دار النشر: دار الوفاء - المنصورة، الطبعة: الأولى، ١٤١١هـ - ١٩٩١م، عدد الأجزاء: ٢.

٤٥٤. مسند أمير المؤمنين عمر بن عبدالعزيز، المؤلف: الباغندي الصغير محمد بن محمد بن سليمان بن الحارث الأزدي، أبو بكر الواسطي (المتوفى: ٣١٢هـ)، المحقق: محمد عوامة، الناشر: مؤسسة علوم القرآن - دمشق، الطبعة: ١٤٠٤هـ، عدد الأجزاء: ١.

٤٥٥. المسند للشاشي، المؤلف: أبو سعيد الهيثم بن كليب بن سريج بن معقل الشاشي البِنْكَثي

(المتوفى: ٣٣٥هـ)، المحقق: د. محفوظ الرحمن زين الله، الناشر: مكتبة العلوم والحكم - المدينة المنورة، الطبعة: الأولى، ١٤١٠هـ، عدد الأجزاء: ٢.

٤٥٦. مشارق الأنوار على صحاح الآثار، المؤلف: عياض بن موسى بن عياض بن عمرون اليحصبي السبتي، أبو الفضل (المتوفى: ٥٤٤هـ)، دار النشر: المكتبة العتيقة ودار التراث، عدد الأجزاء: ٢.

٤٥٧. مشكاة المصابيح، المؤلف: محمد بن عبدالله الخطيب العمري، أبو عبدالله، ولي الدين، التبريزي (المتوفى: ٧٤١هـ)، المحقق: محمد ناصر الدين الألباني، الناشر: المكتب الإسلامي - بيروت، الطبعة: الثالثة، ١٩٨٥م، عدد الأجزاء: ٣.

٤٥٨. مشكل إعراب القرآن، المؤلف: أبو محمد مكي بن أبي طالب حَمّوش بن محمد بن مختار القيسي القيرواني ثم الأندلسي القرطبي المالكي (المتوفى: ٤٣٧هـ)، المحقق: د. حاتم صالح الضامن، الناشر: مؤسسة الرسالة - بيروت، الطبعة: الثانية، ١٤٠٥هـ، عدد الأجزاء: ٢.

٤٥٩. مشكل الحديث وبيانه، المؤلف: محمد بن الحسن بن فورك الأنصاري الأصبهاني، أبو بكر (المتوفى: ٤٠٦هـ)، المحقق: موسى محمد علي، الناشر: عالم الكتب - بيروت، الطبعة: الثانية، ١٩٨٥م، عدد الأجزاء: ١.

٤٦٠. مشيخة بن شاذان الصغرى، المؤلف: الحسن بن أحمد بن إبراهيم بن الحسن بن محمد بن شاذان، أبو علي البَزَّاز (المتوفى: ٤٢٥هـ)، المحقق: عصام موسى هادي، الناشر: مكتبة الغرباء الأثرية - المدينة المنورة - السعودية، الطبعة: الأولى، ١٤١٩هـ - ١٩٩٨هـ، عدد الأجزاء: ١.

٤٦١. مشيخة الشيخ الأجل أبي عبدالله محمد الرازي، وبذيله ثلاث حكايات غريبة، المؤلف: صدر الدين، أبو طاهر السِّلَفي أحمد بن محمد بن أحمد بن محمد بن إبراهيم سِلَفَه الأصبهاني المتوفى: ٥٧٦هـ)، قرأه وعلق عليه: الشريف حاتم بن عارف العوني، الناشر: دار الهجرة - الرياض، الطبعة: الأولى، ١٤١٥ هـ - ١٩٩٤ م.

٤٦٢. مشيخة يعقوب بن سفيان الفسوي، المؤلف: يعقوب بن سفيان بن جوان الفارسي الفسوي، أبو يوسف (المتوفى: ٢٧٧هـ)، المحقق: محمد بن عبدالله السريع، الناشر: دار العاصمة - الرياض، الطبعة: الأولى، ١٤٣١هـ.

٤٦٣. المشيخة، المؤلف: أَبُو الحُسَيْنِ مُحَمَّدُ بنُ أَحْمَدَ بنِ مُحَمَّدِ بنِ عَلِيٍّ الصيرفي، بن البنوْسِيِّ البَغْدَادِيُّ

(المتوفى: ٤٥٧هـ)، المحقق: د/ خليل حسن حمادة، الناشر: جامعة الملك سعود - كلية التربية - قسم الدراسات الإسلامية، الطبعة: الأولى ١٤٢١هـ، عدد الأجزاء: ٢.

٤٦٤. مصر والشام في عصر الأيوبين والمماليك، المؤلف: د/ سعيد عبد الفتاح عاشور، (١٩٧٢م)، دار النهضة العربية للطباعة والنشر بيروت- ص ب ٧٤٩.

٤٦٥. المصنف في الأحاديث والآثار، المؤلف: أبو بكر بن أبي شيبة، عبدالله بن محمد بن إبراهيم بن عثمان بن خواستي العبسي (المتوفى: ٢٣٥هـ)، المحقق: كمال يوسف الحوت، الناشر: مكتبة الرشد - الرياض، الطبعة: الأولى، ١٤٠٩هـ، عدد الأجزاء: ٧.

٤٦٦. المصنف في الأحاديث والآثار، المؤلف: أبو بكر بن أبي شيبة، عبدالله بن محمد بن إبراهيم بن عثمان بن خواستي العبسي (المتوفى: ٢٣٥هـ)، المحقق: محمد عوامة، الناشر: دار القبلة - مؤسسة علوم القرآن، الطبعة: الأولى، ١٤٢٧هـ - ٢٠٠٦م.

٤٦٧. المصنف، المؤلف: أبو بكر عبدالرزاق بن همام بن نافع الحميري اليماني الصنعاني (المتوفى: ٢١١هـ)، المحقق: حبيب الرحمن الأعظمي، الناشر: المجلس العلمي- الهند، يطلب من: المكتب الإسلامي - بيروت، الطبعة: الثانية، ١٤٠٣هـ، عدد الأجزاء: ١١.

٤٦٨. مضاهاة أمثال كتاب كليلة ودمنة بما أشبهها من أشعار العرب، إستخراج: أبو عبدالله محمد بن الحسين بن عمر اليمني ، تحقيق: د. محمد يوسف نجم، دار الثقافة، مطبعة عيتاني الجديدة، بيروت، ١٩٦١/٢/٥م.

٤٦٩. المطالب العالية بزوائد المسانيد الثمانية، المؤلف: أبو الفضل أحمد بن علي بن محمد بن أحمد بن حجر العسقلاني (المتوفى: ٨٥٢هـ)، المحقق: رسالة علمية قدمت لجامعة الإمام محمد بن سعود، تنسيق: د. سعد بن ناصر بن عبدالعزيز الشثري، الناشر: دار العاصمة، دار الغيث - السعودية، الطبعة: الأولى، ١٤١٩هـ، عدد الأجزاء: ١٩.

٤٧٠. معارج القبول بشرح سلم الوصول إلى علم الأصول، المؤلف: حافظ بن أحمد بن علي الحكمي (المتوفى: ١٣٧٧هـ)، المحقق : عمر بن محمود أبو عمر، الناشر: دار ابن القيم - الدمام، الطبعة: الأولى، ١٤١٠هـ - ١٩٩٠م، عدد الأجزاء : ٣.

٤٧١. المعارف، المؤلف: أبو محمد عبدالله بن مسلم بن قتيبة الدينوري (المتوفى: ٢٧٦هـ)، تحقيق:

ثروت عكاشة، الناشر: الهيئة المصرية العامة للكتاب، القاهرة، الطبعة: الثانية، ١٩٩٢م، عدد الأجزاء: ١.

٤٧٢. المعالم الأثيرة في السنة والسيرة، المؤلف: محمد بن محمد حسن شُرَّاب، الناشر: دار القلم، الدار الشامية - دمشق- بيروت، الطبعة: الأولى - ١٤١١ هـ، عدد الأجزاء: ١.

٤٧٣. معالم التنزيل في تفسير القرآن = تفسير البغوي، المؤلف: محيي السنة، أبو محمد الحسين بن مسعود بن محمد بن الفراء البغوي الشافعي (المتوفى: ٥١٠هـ)، المحقق: عبد الرزاق المهدي، الناشر: دار إحياء التراث العربي - بيروت، الطبعة: الأولى، ١٤٢٠هـ، عدد الأجزاء: ٥.

٤٧٤. معالم السنن، وهو شرح سنن أبي داود، المؤلف: أبو سليمان حمد بن محمد بن إبراهيم بن الخطاب البستي المعروف بالخطابي (المتوفى: ٣٨٨هـ)، الناشر: المطبعة العلمية - حلب، الطبعة: الأولى ١٣٥١هـ - ١٩٣٢م.

٤٧٥. معاني القرآن، المؤلف: أبو زكريا يحيى بن زياد بن عبدالله بن منظور الديلمي الفراء (المتوفى: ٢٠٧هـ)، المحقق: أحمد يوسف النجاتي/ محمد علي النجار/ عبد الفتاح إسماعيل الشلبي، الناشر: دار المصرية للتأليف والترجمة - مصر، الطبعة: الأولى.

٤٧٦. المعتزلة وأصولهم الخمسة وموقف أهل السنة منها، المؤلف: عواد بن عبدالله المعتق، سنة النشر: ١٤١٦هـ - ١٩٩٥م، الناشر: مكتبة الرشد - الرياض، رقم الطبعة: ٢.

٤٧٧. معجم بن الأعرابي، المؤلف: أبو سعيد بن الأعرابي أحمد بن محمد بن زياد بن بشر بن درهم البصري الصوفي (المتوفى: ٣٤٠هـ)، تحقيق وتخريج: عبدالمحسن بن إبراهيم بن أحمد الحسيني، الناشر: دار بن الجوزي، المملكة العربية السعودية، الطبعة: الأولى، ١٤١٨هـ - ١٩٩٧م، عدد الأجزاء: ٣.

٤٧٨. معجم الأدباء = إرشاد الأريب إلى معرفة الأديب، المؤلف: شهاب الدين أبو عبد الله ياقوت بن عبد الله الرومي الحموي (المتوفى: ٦٢٦هـ)، المحقق: إحسان عباس، الناشر: دار الغرب الإسلامي، بيروت، الطبعة: الأولى، ١٤١٤ هـ - ١٩٩٣م، عدد الأجزاء: ٧.

٤٧٩. المعجم الأوسط، المؤلف: سليمان بن أحمد بن أيوب بن مطير اللخمي الشامي، أبو القاسم الطبراني (المتوفى: ٣٦٠هـ)، المحقق: طارق بن عوض الله بن محمد، عبدالمحسن بن إبراهيم الحسيني،

الناشر: دار الحرمين – القاهرة، عدد الأجزاء: ١٠.

٤٨٠. معجم البلدان، المؤلف: شهاب الدين أبو عبدالله ياقوت بن عبدالله الرومي الحموي (المتوفى: ٦٢٦هـ)، الناشر: دار صادر، بيروت، الطبعة: الثانية، ١٩٩٥م، عدد الأجزاء: ٧.

٤٨١. معجم الشعراء، المؤلف : للإمام أبي عبيد الله محمد بن عمران المرزباني (المتوفى : ٣٨٤ هـ)، بتصحيح وتعليق : الأستاذ الدكتور ف . كرنكو، الناشر : مكتبة القدسي، دار الكتب العلمية، بيروت – لبنان، الطبعة : الثانية، ١٤٠٢ هـ – ١٩٨٢ م، عدد الأجزاء : ١.

٤٨٢. معجم الشيوخ الكبير ، المؤلف: شمس الدين أبو عبدالله محمد بن أحمد بن عثمان بن قَايْماز الذهبي (المتوفى: ٧٤٨هـ)، المحقق: الدكتور محمد الحبيب الهيلة، الناشر: مكتبة الصديق، الطائف – المملكة العربية السعودية، الطبعة: الأولى، ١٤٠٨هـ – ١٩٨٨م، عدد الأجزاء: ٢.

٤٨٣. معجم الشيوخ، المؤلف: أبو الحسين محمد بن أحمد بن عبدالرحمن بن يحيى بن جُمَيْع الغساني الصيداوي (المتوفى: ٤٠٢هـ)، المحقق: د. عمر عبدالسلام تدمري، الناشر: مؤسسة الرسالة ، دار الإيمان – بيروت ، طرابلس، الطبعة: الأولى، ١٤٠٥هـ، عدد الأجزاء: ١.

٤٨٤. معجم الشيوخ، المؤلف: تاج الدين عبدالوهاب بن تقي الدين السبكي (المتوفى: ٧٧١هـ)، تخريج: شمس الدين أبي عبدالله بن سعد الصالحي الحنبلي ٧٠٣ – ٧٥٩هـ، المحقق: الدكتور بشار عواد – رائد يوسف العنبكي – مصطفى إسماعيل الأعظمي، الناشر: دار الغرب الإسلامي، الطبعة: الأولى ٢٠٠٤م، عدد الأجزاء: ١.

٤٨٥. معجم الشيوخ، المؤلف: ثقة الدين، أبو القاسم علي بن الحسن بن هبةالله المعروف بابن عساكر (المتوفى: ٥٧١هـ)، المحقق: الدكتورة وفاء تقي الدين، الناشر: دار البشائر – دمشق، الطبعة: الأولى ١٤٢١هـ – ٢٠٠٠م، عدد الأجزاء: ٣.

٤٨٦. معجم الصحابة، المؤلف: أبو الحسين عبدالباقي بن قانع بن مرزوق بن واثق الأموي بالولاء البغدادي (المتوفى: ٣٥١هـ)، المحقق: صلاح بن سالم المصراتي، الناشر: مكتبة الغرباء الأثرية – المدينة المنورة، الطبعة: الأولى، ١٤١٨هـ، عدد الأجزاء: ٣.

٤٨٧. معجم الصحابة، المؤلف: أبو القاسم عبدالله بن محمد بن عبدالعزيز بن المَرْزُبان بن سابور بن شاهنشاه البغوي (المتوفى: ٣١٧هـ)، المحقق: محمد الأمين بن محمد الجكني، الناشر: مكتبة دار

البيان – الكويت، الطبعة: الأولى، ١٤٢١هـ – ٢٠٠٠ م، طبع على نفقة: سعد بن عبد العزيز بن عبد المحسن الراشد أبو باسل، عدد الأجزاء: ٥.

٤٨٨. المعجم الصغير لرواة الإمام ابن جرير الطبري، المؤلف: أكرم بن محمد زيادة الفالوجي الأثري، تقديم: علي حسن عبدالحميد الأثري، الناشر: الدار الأثرية، الأردن – دار ابن عفان، القاهرة، عدد الأجزاء: ٢.

٤٨٩. المعجم الكبير، المؤلف: سليمان بن أحمد بن أيوب بن مطير اللخمي الشامي، أبو القاسم، الطبراني (المتوفى: ٣٦٠هـ)، المحقق: حمدي بن عبدالمجيد السلفي، دار النشر: مكتبة ابن تيمية – القاهرة، الطبعة: الثانية، عدد الأجزاء:٢٥.

٤٩٠. معجم اللغة العربية المعاصرة، المؤلف: د أحمد مختار عبدالحميد عمر (المتوفى: ١٤٢٤هـ) بمساعدة فريق عمل، الناشر: عالم الكتب، الطبعة: الأولى، ١٤٢٩هـ – ٢٠٠٨ م.

٤٩١. المعجم المختص بالمحدثين، المؤلف: شمس الدين أبو عبدالله محمد بن أحمد بن عثمان بن قَايْماز الذهبي (المتوفى: ٧٤٨هـ)، تحقيق: د. محمد الحبيب الهيلة، الناشر: مكتبة الصديق، الطائف، الطبعة: الأولى، ١٤٠٨هـ – ١٩٨٨م، عدد الأجزاء: ١.

٤٩٢. معجم الْمَعَالِمِ الْجُغْرَافِيَّةِ فِي السِّيرَةِ النَّبَوِيَّةِ، المؤلف: عاتق بن غيث بن زوير بن زاير بن حمود بن عطية بن صالح البلادي الحربي (المتوفى: ١٤٣١هـ)، الناشر: دار مكة للنشر والتوزيع، مكة المكرمة، الطبعة: الأولى، ١٤٠٢هـ – ١٩٨٢م، عدد الأجزاء: ١.

٤٩٣. المعجم الوسيط، المؤلف: مجمع اللغة العربية بالقاهرة، (إبراهيم مصطفى/ أحمد الزيات/ حامد عبد القادر/ محمد النجار)، الناشر: دار الدعوة.

٤٩٤. المعجم في أسامي شيوخ أبي بكر الإسماعيلي، المؤلف: أبو بكر أحمد بن إبراهيم بن إسماعيل بن العباس بن مرداس الإسماعيلي الجرجاني (المتوفى: ٣٧١هـ)، المحقق: د. زياد محمد منصور، الناشر: مكتبة العلوم والحكم – المدينة المنورة، الطبعة: الأولى، ١٤١٠، عدد الأجزاء: ٣.

٤٩٥. معجم قبائل العرب القديمة والحديثة، المؤلف: عمر بن رضا بن محمد راغب بن عبدالغني كحالة الدمشق (المتوفى: ١٤٠٨هـ)، الناشر: مؤسسة الرسالة، بيروت، الطبعة: السابعة، ١٤١٤هـ – ١٩٩٤م، عدد الأجزاء: ٥.

٤٩٦. المعجم لبن المقرئ، المؤلف: أبو بكر محمد بن إبراهيم بن علي بن عاصم بن زاذان الأصبهاني الخازن، المشهور بين المقرئ (المتوفى: ٣٨١هـ)، تحقيق: أبي عبدالرحمن عادل بن سعد، الناشر: مكتبة الرشد، الرياض، شركة الرياض للنشر والتوزيع، الطبعة: الأولى، ١٤١٩هـ - ١٩٩٨م، عدد الأجزاء: ١.

٤٩٧. المعجم، المؤلف: أبو يعلى أحمد بن علي بن المُثُنى بن يحيى بن عيسى بن هلال التميمي، الموصلي (المتوفى: ٣٠٧هـ)، المحقق: إرشاد الحق الأثري، الناشر: إدارة العلوم الأثرية - فيصل آباد، الطبعة: الأولى، ١٤٠٧هـ، عدد الأجزاء: ١.

٤٩٨. معرفة الثقات من رجال أهل العلم والحديث ومن الضعفاء وذكر مذاهبهم وأخبارهم، المؤلف: أبو الحسن أحمد بن عبدالله بن صالح العجلى الكوفى (المتوفى: ٢٦١هـ)، المحقق: عبدالعليم عبدالعظيم البستوي، الناشر: مكتبة الدار - المدينة المنورة - السعودية، الطبعة: الأولى، ١٤٠٥هـ - ١٩٨٥م.

٤٩٩. معرفة السنن والآثار، المؤلف: أحمد بن الحسين بن علي بن موسى الخُسْرَوْجِردي الخراساني، أبو بكر البيهقي (المتوفى: ٤٥٨هـ)، المحقق: عبد المعطي أمين قلعجي، الناشرون: جامعة الدراسات الإسلامية (كراتشي - باكستان)، دار قتيبة (دمشق - بيروت)، دار الوعي (حلب - دمشق)، دار الوفاء (المنصورة - القاهرة)، الطبعة: الأولى، ١٤١٢هـ - ١٩٩١م، عدد الأجزاء: ١٥.

٥٠٠. معرفة الصحابة لبن منده، المؤلف: أبو عبدالله محمد بن إسحاق بن محمد بن يحيى بن مَنْدَه العبدي (المتوفى: ٣٩٥هـ)، حققه وقدم له وعلق عليه: الأستاذ الدكتور/ عامر حسن صبري، الناشر: مطبوعات جامعة الإمارات العربية المتحدة، الطبعة: الأولى، ١٤٢٦هـ - ٢٠٠٥م، عدد الأجزاء: ١.

٥٠١. معرفة القراء الكبار على الطبقات والأعصار، المؤلف: شمس الدين أبو عبدالله محمد بن أحمد بن عثمان بن قَايْماز الذهبي (المتوفى: ٧٤٨هـ)، الناشر: دار الكتب العلمية، الطبعة: الأولى ١٤١٧هـ - ١٩٩٧م، عدد الأجزاء: ١.

٥٠٢. معرفة علوم الحديث لأبي عبدالله الحاكم محمد بن عبدالله بن محمد بن حمدويه بن نُعيم بن الحكم الضبي الطهماني النيسابوري المعروف بن البيع (المتوفى: ٤٠٥هـ). المحقق: السيد معظم

حسين. الناشر: دار الكتب العلمية - بيروت. الطبعة: الثانية، ١٣٩٧هـ - ١٩٧٧م. عدد الأجزاء: ١.

٥٠٣. المعرفة والتاريخ، المؤلف: يعقوب بن سفيان بن جوان الفارسي الفسوي، أبو يوسف (المتوفى: ٢٧٧هـ)، المحقق: أكرم ضياء العمري، الناشر: مؤسسة الرسالة، بيروت، الطبعة: الثانية، ١٤٠١ هـ- ١٩٨١ م، عدد الأجزاء: ٣.

٥٠٤. المغرب في ترتيب المعرب، المؤلف: ناصر بن عبدالسيد أبى المكارم بن على، أبو الفتح، برهان الدين الخوارزمي المُطَرِّزِىّ (المتوفى: ٦١٠هـ)، الناشر: دار الكتاب العربي.

٥٠٥. مفاتيح الغيب = التفسير الكبير، المؤلف: أبو عبدالله محمد بن عمر بن الحسن بن الحسين التيمي الرازي الملقب بفخر الدين الرازي خطيب الري (المتوفى: ٦٠٦هـ)، الناشر: دار إحياء التراث العربي - بيروت، الطبعة: الثالثة - ١٤٢٠هـ.

٥٠٦. المفردات في غريب القرآن، المؤلف: أبو القاسم الحسين بن محمد المعروف بالراغب الأصفهانى (المتوفى: ٥٠٢هـ)، المحقق: صفوان عدنان الداودي، الناشر: دار القلم، الدار الشامية - دمشق بيروت، الطبعة: الأولى، ١٤١٢هـ.

٥٠٧. مقالات الإسلاميين واختلاف المصلين، المؤلف: أبو الحسن علي بن إسماعيل بن إسحاق بن سالم بن إسماعيل بن عبدالله بن موسى بن أبي بردة بن أبي موسى الأشعري (المتوفى: ٣٢٤هـ)، عنى بتصحيحه: هلموت ريتر، الناشر: دار فرانز شتايز، بمدينة فيسبادن (ألمانيا)، الطبعة: الثالثة، ١٤٠٠هـ - ١٩٨٠م، عدد الأجزاء: ١.

٥٠٨. المقتنى في سرد الكنى، المؤلف: شمس الدين أبو عبدالله محمد بن أحمد بن عثمان بن قَايْماز الذهبي (المتوفى: ٧٤٨هـ)، المحقق: محمد صالح عبدالعزيز المراد، الناشر: المجلس العلمي بالجامعة الإسلامية، المدينة المنورة، المملكة العربية السعودية، الطبعة: الأولى، ١٤٠٨هـ، عدد الأجزاء: ٢.

٥٠٩. المقصد الأرشد في ذكر أصحاب الإمام أحمد، المؤلف: إبراهيم بن محمد بن عبدالله بن محمد بن مفلح، أبو إسحاق، برهان الدين (المتوفى: ٨٨٤هـ)، المحقق: د عبدالرحمن بن سليمان العثيمين، الناشر: مكتبة الرشد - الرياض - السعودية، الطبعة: الأولى، ١٤١٠هـ - ١٩٩٠م، عدد الأجزاء: ٣.

٥١٠. المقصد العلي في زوائد أبي يعلى الموصلي، المؤلف: أبو الحسن نور الدين علي بن أبي بكر بن سليمان الهيثمي (المتوفى: ٨٠٧هـ)، تحقيق: سيد كسروي حسن، الناشر: دار الكتب العلمية، بيروت – لبنان، عدد الأجزاء: ٤.

٥١١. مكارم الأخلاق ومعاليها ومحمود طرائقها، المؤلف: أبو بكر محمد بن جعفر بن محمد بن سهل بن شاكر الخرائطي السامري (المتوفى: ٣٢٧هـ)، تقديم وتحقيق: أيمن عبد الجابر البحيري، الناشر: دار الآفاق العربية، القاهرة، الطبعة: الأولى، ١٤١٩هـ – ١٩٩٩م، عدد الأجزاء: ١.

٥١٢. الملل والنحل، المؤلف: أبو الفتح محمد بن عبدالكريم بن أبى بكر أحمد الشهرستاني (المتوفى: ٥٤٨هـ)، الناشر: مؤسسة الحلبي، عدد الأجزاء: ٣.

٥١٣. المماليك البحرية وقضائهم على الصليبيين في الشام، المؤلف: شفيق جاسر أحمد محمود، الناشر: الجامعة الإسلامية بالمدينة المنورة، الطبعة: السنة الحادية والعشرون – العددان الواحد والثمانون والثاني والثمانون – المحرم – جمادى الآخرة ١٤٠٩هـ، عدد الأجزاء: ١.

٥١٤. من تراث شيخ الإسلام بن تيمية: «المسائل والأجوبة» (وفيها «جواب سؤال أهل الرحبة») لشيخ الإسلام بن تيمية، ومعه «اختيارات شيخ الإسلام بن تيمية» للحافظ العلامة محمد بن عبدالهادي، مع «ترجمة شيخ الإسلام بن تيمية» لمؤرخ الإسلام الحافظ الذهبي، المؤلف: تقي الدين أبو العَباس أحمد بن عبدالحليم بن عبدالسلام بن عبدالله بن أبي القاسم بن محمد بن تيمية الحراني الحنبلي الدمشقي (المتوفى: ٧٢٨هـ)، المحقق: أبو عبدالله حسين بن عكاشة، الناشر: الفاروق الحديثة للطباعة والنشر – القاهرة، الطبعة: الأولى، ١٤٢٥هـ – ٢٠٠٤م، عدد الأجزاء: ١.

٥١٥. من كلام أبي زكريا يحيى بن معين في الرجال (رواية طهمان)، المؤلف: أبو زكريا يحيى بن معين بن عون بن زياد بن بسطام بن عبدالرحمن المري بالولاء، البغدادي (المتوفى: ٢٣٣هـ)، المحقق: د. أحمد محمد نور سيف، الناشر: دار المأمون للتراث – دمشق، عدد الأجزاء: ١.

٥١٦. مناقب الإمام أحمد، المؤلف: جمال الدين أبو الفرج عبدالرحمن بن علي بن محمد الجوزي (المتوفى: ٥٩٧هـ)، المحقق: د. عبدالله بن عبدالمحسن التركي، الناشر: دار هجر، الطبعة: الثانية، ١٤٠٩هـ، عدد الأجزاء: ١.

٥١٧. مناقب أمير المؤمنين علي بن أبي طالب رضي الله عنه، المؤلف: علي بن محمد بن محمد بن الطيب بن أبي يعلى بن الجلابي، أبو الحسن الواسطي المالكي، المعروف بابن المغازلي (المتوفى: ٤٨٣هـ)، المحقق: أبو عبدالرحمن تركي بن عبدالله الوادعي، الناشر: دار الآثار – صنعاء، الطبعة: الأولى ١٤٢٤هـ – ٢٠٠٣م، عدد الأجزاء: ١.

٥١٨. المنامات، المؤلف: أبو بكر عبدالله بن محمد بن عبيد بن سفيان بن قيس البغدادي الأموي القرشي المعروف بابن أبي الدنيا (المتوفى: ٢٨١هـ)، المحقق: عبدالقادر أحمد عطا، الناشر: مؤسسة الكتب الثقافية – بيروت، الطبعة: الأولى، ١٤١٣هـ – ١٩٩٣م، عدد الأجزاء: ١.

٥١٩. المنتخب من علل الخلال، المؤلف: أبو محمد موفق الدين عبدالله بن أحمد بن محمد بن قدامة الجماعيلي المقدسي ثم الدمشقي الحنبلي، الشهير بابن قدامة المقدسي (المتوفى: ٦٢٠هـ)، تحقيق: أبي معاذ طارق بن عوض الله بن محمد، الناشر: دار الراية للنشر والتوزيع، عدد الأجزاء: ١.

٥٢٠. المنتخب من كتاب السياق لتاريخ نيسابور، المؤلف: تَقِيُّ الدِّيْنِ، أَبُو إِسْحَاقَ إِبْرَاهِيْمُ بنُ مُحَمَّدِ بنِ الأَزْهَرِ بنِ أَحْمَدَ بنِ مُحَمَّدٍ العِرَاقِيُّ، الصَّرِيْفِيْنِيُّ، الحَنْبَلِيُّ (المتوفى: ٦٤١هـ)، المحقق: خالد حيدر، الناشر: دار الفكر للطباعة والنشر التوزيع، سنة النشر ١٤١٤هـ، عدد الأجزاء: ١.

٥٢١. المنتخب من مسند عبد بن حميد، المؤلف: أبو محمد عبدالحميد بن حميد بن نصر الكَسّي ويقال له: الكَشّي بالفتح والإعجام (المتوفى: ٢٤٩هـ)، المحقق: صبحي البدري السامرائي، محمود محمد خليل الصعيدي، الناشر: مكتبة السنة – القاهرة، الطبعة: الأولى، ١٤٠٨هـ – ١٩٨٨م، عدد الأجزاء: ١.

٥٢٢. المنتخب من مسند عبد بن حميد، المؤلف: أبو محمد عبدالحميد بن حميد بن نصر الكَسّي ويقال له: الكَشّي بالفتح والإعجام (المتوفى: ٢٤٩هـ)، تحقيق: الشيخ مصطفى العدوي، الناشر: دار بلنسية للنشر والتوزيع، الطبعة: الثانية ١٤٢٣هـ – ٢٠٠٢م، عدد الأجزاء: ٢.

٥٢٣. المنتخب من معجم شيوخ السمعاني، المؤلف: عبدالكريم بن محمد بن منصور التميمي السمعاني المروزي، أبو سعد (المتوفى: ٥٦٢هـ)، دراسة وتحقيق: موفق بن عبدالله بن عبدالقادر، الناشر: دار عالم الكتب، الرياض، الطبعة: الأولى، ١٤١٧هـ – ١٩٩٦م، عدد الأجزاء: ١.

٥٢٤. المنتظم في تاريخ الأمم والملوك، المؤلف: جمال الدين أبو الفرج عبدالرحمن بن علي بن محمد

الجوزي (المتوفى: ٥٩٧هـ)، المحقق: محمد عبدالقادر عطا، مصطفى عبدالقادر عطا، الناشر: دار الكتب العلمية، بيروت، الطبعة: الأولى، ١٤١٢هـ - ١٩٩٢م، عدد الأجزاء: ١٩.

٥٢٥. منحة الباري بشرح صحيح البخاري المسمى «تحفة الباري»، المؤلف: زكريا بن محمد بن أحمد بن زكريا الأنصاري، زين الدين أبو يحيى السنيكي المصري الشافعي (المتوفى: ٩٢٦ هـ)، اعتنى بتحقيقه والتعليق عليه: سليمان بن دريع العازمي، الناشر: مكتبة الرشد للنشر والتوزيع، الرياض - المملكة العربية السعودية، الطبعة: الأولى، ١٤٢٦هـ - ٢٠٠٥م، عدد الأجزاء: ١٠.

٥٢٦. منهاج السنة النبوية في نقض كلام الشيعة القدرية، المؤلف: تقي الدين أبو العباس أحمد بن عبدالحليم بن عبدالسلام بن عبدالله بن أبي القاسم بن محمد بن تيمية الحراني الحنبلي الدمشقي (المتوفى: ٧٢٨هـ)، المحقق: محمد رشاد سالم، الناشر: جامعة الإمام محمد بن سعود الإسلامية، الطبعة: الأولى، ١٤٠٦هـ - ١٩٨٦م.

٥٢٧. المنهاج شرح صحيح مسلم بن الحجاج، المؤلف: أبو زكريا محيي الدين يحيى بن شرف النووي (المتوفى: ٦٧٦هـ)، الناشر: دار إحياء التراث العربي - بيروت، الطبعة: الثانية، ١٣٩٢هـ، عدد الأجزاء: ١٨.

٥٢٨. موارد الظمآن إلى زوائد بن حبان، المؤلف: أبو الحسن نور الدين علي بن أبي بكر بن سليمان الهيثمي (المتوفى: ٨٠٧هـ)، المحقق: محمد عبدالرزاق حمزة، الناشر: دار الكتب العلمية، عدد الأجزاء: ١.

٥٢٩. موارد بن عساكر في تاريخ دمشق، المؤلف: طلال سعود الدعجاني، الناشر: الجامعة الإسلامية بالمدينة المنورة - عمادة البحث العلمي، سنة النشر: ١٤٢٥هـ - ٢٠٠٤م، رقم الطبعة: ١.

٥٣٠. المواعظ والاعتبار بذكر الخطط والآثار، المؤلف: أحمد بن علي بن عبدالقادر، أبو العباس الحسيني العبيدي، تقي الدين المقريزي (المتوفى: ٨٤٥هـ)، الناشر: دار الكتب العلمية، بيروت، الطبعة: الأولى، ١٤١٨هـ، عدد الأجزاء: ٤.

٥٣١. المؤتَلِف والمختَلِف، المؤلف: أبو الحسن علي بن عمر بن أحمد بن مهدي بن مسعود بن النعمان بن دينار البغدادي الدارقطني (المتوفى: ٣٨٥هـ)، تحقيق: موفق بن عبدالله بن عبدالقادر، الناشر: دار الغرب الإسلامي - بيروت، الطبعة: الأولى، ١٤٠٦هـ - ١٩٨٦م، عدد الأجزاء:٥.

٥٣٢. موسوعة العلامة الإمام مجدد العصر محمد ناصر الدين الألباني «موسوعة تحتوي على أكثر من (٥٠) عملاً ودراسة حول العلامة الألباني وتراثه الخالد»، المؤلف: أبو عبدالرحمن محمد ناصر الدين بن الحاج نوح بن نجاتي بن آدم، الأشقودري الألباني (المتوفى: ١٤٢٠هـ)، صَنَعَهُ: شادي بن محمد بن سالم آل نعمان، الناشر: مركز النعمان للبحوث والدراسات الإسلامية وتحقيق التراث والترجمة، صنعاء - اليمن، الطبعة: الأولى، ١٤٣١هـ - ٢٠١٠م، عدد الأجزاء: ٩.

٥٣٣. موسوعة كشاف اصطلاحات الفنون والعلوم، المؤلف: محمد بن علي بن القاضي محمد حامد بن محمّد صابر الفاروقي الحنفي التهانوي (المتوفى: بعد ١١٥٨هـ)، تقديم وإشراف ومراجعة: د. رفيق العجم، تحقيق: د. علي دحروج، نقل النص الفارسي إلى العربية: د. عبدالله الخالدي، الترجمة الأجنبية: د. جورج زيناني، الناشر: مكتبة لبنان ناشرون - بيروت، الطبعة: الأولى - ١٩٩٦م، عدد الأجزاء: ٢.

٥٣٤. موسوعة مواقف السلف في العقيدة والمنهج والتربية (أكثر من ٩٠٠٠ موقف لأكثر من ١٠٠٠ عالم على مدى ١٥ قرنًا)، المؤلف: أبو سهل محمد بن عبدالرحمن المغراوي، الناشر: المكتبة الإسلامية للنشر والتوزيع، القاهرة - مصر، النبلاء للكتاب، مراكش - المغرب، الطبعة: الأولى، عدد الأجزاء: ١٠.

٥٣٥. موضح أوهام الجمع والتفريق، المؤلف: أبو بكر أحمد بن علي بن ثابت بن أحمد بن مهدي الخطيب البغدادي (المتوفى: ٤٦٣هـ)،المحقق: د. عبد المعطي أمين قلعجي، الناشر: دار المعرفة - بيروت، الطبعة: الأولى، ١٤٠٧هـ، عدد الأجزاء: ٢.

٥٣٦. الموضوعات، المؤلف: جمال الدين عبدالرحمن بن علي بن محمد الجوزي (المتوفى: ٥٩٧هـ)، ضبط وتقديم وتحقيق: عبدالرحمن محمد عثمان، الناشر: محمد عبدالمحسن صاحب المكتبة السلفية بالمدينة المنورة، الطبعة: الأولى، جـ ١، ٢: ١٣٨٦هـ - ١٩٦٦م، جـ ٣: ١٣٨٨هـ - ١٩٦٨م.

٥٣٧. موطأ الإمام مالك، المؤلف: مالك بن أنس بن مالك بن عامر الأصبحي المدني (المتوفى: ١٧٩هـ)، صححه ورقمه وخرج أحاديثه وعلق عليه: محمد فؤاد عبدالباقي، الناشر: دار إحياء التراث العربي، بيروت - لبنان، عام النشر: ١٤٠٦هـ - ١٩٨٥م، عدد الأجزاء: ١.

٥٣٨. ميزان الاعتدال في نقد الرجال، المؤلف: شمس الدين أبو عبدالله محمد بن أحمد بن عثمان بن

قَايْماز الذهبي (المتوفى: ٧٤٨هـ)، تحقيق: علي محمد البجاوي، الناشر: دار المعرفة للطباعة والنشر، بيروت – لبنان، الطبعة: الأولى، ١٣٨٢هـ – ١٩٦٣م، عدد الأجزاء: ٤.

٥٣٩. الناسخ والمنسوخ في القرآن العزيز وما فيه من الفرائض والسنن، المؤلف: أبو عُبيد القاسم بن سلاّم بن عبدالله الهروي البغدادي (المتوفى: ٢٢٤هـ)، دراسة وتحقيق: محمد بن صالح المديفر (أصل التحقيق رسالة جامعية)، الناشر: مكتبه الرشد/ شركة الرياض – الرياض، الطبعة: الثانية، ١٤١٨هـ – ١٩٩٧م، عدد الأجزاء: ١.

٥٤٠. نزهة السامعين في رواية الصحابة عن التابعين، المؤلف: أبو الفضل أحمد بن علي بن محمد بن أحمد بن حجر العسقلاني (المتوفى: ٨٥٢هـ)، المحقق: طارق محمد العمودي، الناشر: دار الهجرة للنشر والتوزيع – الرياض – السعودية، الطبعة: الأولى، ١٤١٥هـ – ١٩٩٥م، عدد الأجزاء: ١.

٥٤١. نسخة أبي مسهر، المؤلف: أبو مسهر عبد الأعلى بن مسهر بن عبدالأعلى بن أبي ذرمة الغساني الدمشقي (المتوفى: ٢١٨هـ)، ونُسخ أخرى لغيره من أهل العلم، المحقق: مجدي فتحي السيد، الناشر: دار الصحابة للتراث – طنطا، الطبعة: الأولى، ١٤١٠هـ، عدد الأجزاء: ١.

٥٤٢. نسخة طالوت وهي في أحاديث طالوت بن عباد البصري الصيرفي المتوفى: ٢٣٨هـ، المؤلف: أبو القاسم عبدالله بن محمد بن عبدالعزيز بن المرْزُبان بن سابور بن شاهنشاه البغوي (المتوفى: ٣١٧هـ)، تحقيق: حمدي السلفي، دارالنشر: دار النوادر، سنة النشر: ٢٠٠٦م، عدد الأجزاء: ١.

٥٤٣. نسخة وكيع عن الأعمش، المؤلف: أبو سفيان وكيع بن الجراح بن مليح بن عدي بن فرس بن سفيان بن الحارث بن عمرو بن عبيد بن رؤاس الرؤاسي (المتوفى: ١٩٧هـ)، المحقق: عبدالرحمن عبدالجبار الفريوائي، الناشر: الدار السلفية – الكويت، الطبعة: الثانية، ١٤٠٦هـ، عدد الأجزاء: ١.

٥٤٤. النشر في القراءات العشر، المؤلف: شمس الدين أبو الخير بن الجزري، محمد بن محمد بن يوسف (المتوفى: ٨٣٣هـ)، المحقق: علي محمد الضباع (المتوفى: ١٣٨٠هـ)، الناشر: المطبعة التجارية الكبرى، عدد الأجزاء: ٢.

٥٤٥. نقض الإمام أبي سعيد عثمان بن سعيد على المريسي الجهمي العنيد فيما افترى على الله عز وجل من التوحيد، المؤلف: أبو سعيد عثمان بن سعيد بن خالد بن سعيد الدارمي السجستاني

(المتوفى: ٢٨٠هـ)، الناشر: مكتبة الرشد للنشر والتوزيع، المحقق: رشيد بن حسن الألمعي، الطبعة: الطبعة الأولى ١٤١٨هـ - ١٩٩٨م، عدد الأجزاء: ٢.

٥٤٦. نهاية الأرب في معرفة أنساب العرب، المؤلف: أبو العباس أحمد بن علي القلقشندي (المتوفى: ٨٢١هـ)، المحقق: إبراهيم الإبياري، الناشر: دار الكتاب اللبنانين، بيروت، الطبعة: الثانية، ١٤٠٠هـ - ١٩٨٠م، عدد الأجزاء: ١.

٥٤٧. النهاية في غريب الحديث والأثر، المؤلف: مجد الدين أبو السعادات المبارك بن محمد بن محمد بن محمد بن عبدالكريم الشيباني الجزري بن الأثير (المتوفى: ٦٠٦هـ)، الناشر: المكتبة العلمية - بيروت، ١٣٩٩هـ - ١٩٧٩م، تحقيق: طاهر أحمد الزاوى - محمود محمد الطناحي، عدد الأجزاء: ٥.

٥٤٨. الهداية إلى بلوغ النهاية في علم معاني القرآن وتفسيره، وأحكامه، وجمل من فنون علومه، المؤلف: أبو محمد مكي بن أبي طالب حَمّوش بن محمد بن مختار القيسي القيرواني ثم الأندلسي القرطبي المالكي (المتوفى: ٤٣٧هـ)، المحقق: مجموعة رسائل جامعية بكلية الدراسات العليا والبحث العلمي - جامعة الشارقة، بإشراف أ. د: الشاهد البوشيخي، الناشر: مجموعة بحوث الكتاب والسنة - كلية الشريعة والدراسات الإسلامية - جامعة الشارقة، الطبعة: الأولى، ١٤٢٩هـ - ٢٠٠٨م، عدد الأجزاء: ١٣.

٥٤٩. الوافي بالوفيات، المؤلف: صلاح الدين خليل بن أيبك بن عبدالله الصفدي (المتوفى: ٧٦٤هـ)، المحقق: أحمد الأرناؤوط وتركي مصطفى، الناشر: دار إحياء التراث - بيروت، عام النشر:١٤٢٠هـ - ٢٠٠٠م، عدد الأجزاء: ٢٩.

٥٥٠. الوجيز في عقيدة السلف الصالح (أهل السنة والجماعة)، المؤلف: عبدالله بن عبد الحميد الأثري، مراجعة وتقديم: صالح بن عبد العزيز آل الشيخ، الناشر: وزارة الشؤون الإسلامية والأوقاف والدعوة والإرشاد - المملكة العربية السعودية، الطبعة: الأولى، ١٤٢٢هـ، عدد الأجزاء: ١.

٥٥١. الوسيط في تفسير القرآن المجيد، المؤلف: أبو الحسن علي بن أحمد بن محمد بن علي الواحدي، النيسابوري، الشافعي (المتوفى: ٤٦٨هـ)، تحقيق وتعليق: الشيخ عادل أحمد عبدالموجود، الشيخ

علي محمد معوض، الدكتور أحمد محمد صيرة، الدكتور أحمد عبدالغني الجمل، الدكتور عبدالرحمن عويس، قدمه وقرظه: الأستاذ الدكتور عبدالحي الفرماوي، الناشر: دار الكتب العلمية، بيروت لبنان، الطبعة: الأولى، ١٤١٥هـ - ١٩٩٤م، عدد الأجزاء: ٤.

٥٥٢. الوفيات، المؤلف: تقي الدين محمد بن هجرس بن رافع السلامي (المتوفى: ٧٧٤هـ)، المحقق: صالح مهدي عباس، د. بشار عواد معروف، الناشر: مؤسسة الرسالة - بيروت، الطبعة: الأولى، ١٤٠٢هـ، عدد الأجزاء: ٢.

الفهارس

فهارس الآيات

الآيات	اسم السورة	رقم الآية	الرقم
﴿ الَّذِينَ يُؤْمِنُونَ بِالْغَيْبِ ﴾	البقرة	٣	ح١٥
﴿ إِنَّ الَّذِينَ كَفَرُوا سَوَاءٌ عَلَيْهِمْ أَأَنذَرْتَهُمْ أَمْ لَمْ تُنذِرْهُمْ لَا يُؤْمِنُونَ ﴾	البقرة	٦-٧	باب٨
﴿ يُضِلُّ بِهِ كَثِيرًا وَيَهْدِي بِهِ كَثِيرًا ﴾	البقرة	٢٦	باب٨، ح١٨٧
﴿ إِنِّي جَاعِلٌ فِي الْأَرْضِ خَلِيفَةً ﴾	البقرة	٣٠	ح٩٤
﴿ إِنِّي أَعْلَمُ مَا لَا تَعْلَمُونَ ﴾	البقرة	٣٠	ح٩٣
﴿ لَا عِلْمَ لَنَا إِلَّا مَا عَلَّمْتَنَا ﴾	البقرة	٣٢	ح٢٥٠
﴿ وَإِذْ قُلْتُمْ يَا مُوسَىٰ لَن نُّؤْمِنَ لَكَ حَتَّىٰ نَرَى اللَّهَ جَهْرَةً ﴾	البقرة	٥٥	باب١٢، ح٣١٤
﴿ فَأَنزَلْنَا عَلَى الَّذِينَ ظَلَمُوا رِجْزًا مِّنَ السَّمَاءِ ﴾	البقرة	٥٩	ح٨٢٠
﴿ وَاجْعَلْنَا مُسْلِمَيْنِ لَكَ ﴾	البقرة	١٢٨	باب٨
﴿ قَدْ نَرَىٰ تَقَلُّبَ وَجْهِكَ فِي السَّمَاءِ ﴾	البقرة	١٤٤	ح٤٦٢
﴿ وَابْتَغُوا مَا كَتَبَ اللَّهُ لَكُمْ ﴾	البقرة	١٨٧	ح١٧٤
﴿ هَلْ يَنظُرُونَ إِلَّا أَن يَأْتِيَهُمُ اللَّهُ فِي ظُلَلٍ مِّنَ الْغَمَامِ ﴾	البقرة	٢١٠	ح٤٦٣
﴿ أَلَمْ تَرَ إِلَى الَّذِينَ خَرَجُوا مِن دِيَارِهِمْ ﴾	البقرة	٢٤٣	ح٧٩٢
﴿ أَلَمْ تَرَ إِلَى الَّذِينَ خَرَجُوا مِن دِيَارِهِمْ وَهُمْ أُلُوفٌ حَذَرَ الْمَوْتِ ﴾	البقرة	٢٤٣	ح٧٩٢
﴿ أَلَمْ تَرَ إِلَى الَّذِينَ خَرَجُوا مِن دِيَارِهِمْ وَهُمْ أُلُوفٌ حَذَرَ الْمَوْتِ فَقَالَ لَهُمُ اللَّهُ مُوتُوا ﴾	البقرة	٢٤٣	ح٨٢٠
﴿ وَلَٰكِنَّ اللَّهَ يَهْدِي مَن يَشَاءُ ﴾	البقرة	٢٧٢	باب٦
﴿ فَأَمَّا الَّذِينَ فِي قُلُوبِهِمْ زَيْغٌ فَيَتَّبِعُونَ مَا تَشَابَهَ مِنْهُ ﴾	آل عمران	٧	ح٨٦٠
﴿ وَإِذْ أَخَذَ اللَّهُ مِيثَاقَ النَّبِيِّينَ ﴾	آل عمران	٨١	ح١٣٨

﴿ يَوْمَ تَبْيَضُّ وُجُوهٌ وَتَسْوَدُّ وُجُوهٌ ﴾	آل عمران	١٠٦	ح٨٥٩
﴿ وَمَا كَانَ لِنَفْسٍ أَن تَمُوتَ إِلَّا بِإِذْنِ ٱللَّهِ كِتَٰبًا مُّؤَجَّلًا ﴾	آل عمران	١٤٥	ح١٧٤
﴿ قُل لَّوْ كُنتُمْ فِى بُيُوتِكُمْ لَبَرَزَ ٱلَّذِينَ كُتِبَ عَلَيْهِمُ ٱلْقَتْلُ ﴾	آل عمران	١٥٤	ح١٧٤
﴿ لَّوْ كُنتُمْ فِى بُيُوتِكُمْ لَبَرَزَ ٱلَّذِينَ كُتِبَ عَلَيْهِمُ ٱلْقَتْلُ إِلَىٰ مَضَاجِعِهِمْ ﴾	آل عمران	١٥٤	ح١٥٢
﴿ وَلَا يَحْسَبَنَّ ٱلَّذِينَ كَفَرُوٓا۟ أَنَّمَا نُمْلِى لَهُمْ خَيْرٌ لِّأَنفُسِهِمْ ﴾	آل عمران	١٧٨	ح١٨٧
﴿ إِنَّ ٱللَّهَ لَا يَظْلِمُ مِثْقَالَ ذَرَّةٍ ﴾	النساء	٤٠	ح٤٧٢
﴿ وَمَن يُضْلِلِ ٱللَّهُ فَلَن تَجِدَ لَهُۥ سَبِيلًا ﴾	النساء	٨٨	باب٨
﴿ يَسْـَٔلُكَ أَهْلُ ٱلْكِتَٰبِ أَن تُنَزِّلَ عَلَيْهِمْ	النساء	١٥٣	باب٨
كِتَٰبًا مِّنَ ٱلسَّمَآءِ ﴾			
﴿ أَرِنَا ٱللَّهَ جَهْرَةً ﴾	النساء	١٥٣	ح٣١٣-٣١٤
﴿ بَلْ طَبَعَ ٱللَّهُ عَلَيْهَا بِكُفْرِهِمْ ﴾	النساء	١٥٥	باب٨
﴿ وَبَعَثْنَا مِنْهُمُ ٱثْنَىْ عَشَرَ نَقِيبًا ﴾	المائدة	١٢	ح٦٩٥
﴿ يَٰٓأَيُّهَا ٱلرَّسُولُ بَلِّغْ مَآ أُنزِلَ إِلَيْكَ مِن رَّبِّكَ ﴾	المائدة	٦٧	ح٣٥٩
﴿ يَٰٓأَيُّهَا ٱلَّذِينَ ءَامَنُوا۟ عَلَيْكُمْ أَنفُسَكُمْ ﴾	المائدة	١٠٥	ح٧٠١
﴿ وَلَوْ جَعَلْنَٰهُ مَلَكًا لَّجَعَلْنَٰهُ رَجُلًا ﴾	الأنعام	٩	باب٨
﴿ وَجَعَلْنَا عَلَىٰ قُلُوبِهِمْ أَكِنَّةً أَن يَفْقَهُوهُ وَفِىٓ ءَاذَانِهِمْ وَقْرًا ﴾	الأنعام	٢٥	باب٨
﴿ وَلَوْ تَرَىٰٓ إِذْ وُقِفُوا۟ عَلَى ٱلنَّارِ ﴾	الأنعام	٢٧، ٢٨	باب٤
﴿ وُقِفُوا۟ عَلَىٰ رَبِّهِمْ ﴾	الأنعام	٣٠	ح٤٦٢
﴿ مَن يَشَإِ ٱللَّهُ يُضْلِلْهُ وَمَن يَشَأْ يَجْعَلْهُ عَلَىٰ صِرَٰطٍ مُّسْتَقِيمٍ ﴾	الأنعام	٣٩	باب٦

﴿ فَلَمَّا نَسُواْ مَا ذُكِّرُواْ بِهِۦ .. ﴾	الأنعام	٤٤	ح٨٥١
﴿ قُلْ أَرَءَيْتُمْ إِنْ أَخَذَ ٱللَّهُ سَمْعَكُمْ وَأَبْصَٰرَكُمْ وَخَتَمَ عَلَىٰ قُلُوبِكُم ﴾	الأنعام	٤٦	باب٨
﴿ وَمَا تَسْقُطُ مِن وَرَقَةٍ إِلَّا يَعْلَمُهَا ﴾	الأنعام	٥٩	ح١٢٢
﴿ وَخَلَقَ كُلَّ شَىْءٍ ﴾	الأنعام	١٠١	باب٧
﴿ خَٰلِقُ كُلِّ شَىْءٍ ﴾	الأنعام	١٠٢	باب٧
﴿ لَّا تُدْرِكُهُ ٱلْأَبْصَٰرُ ﴾	الأنعام	١٠٣	باب١٢،
			ح٣١٤، ٣٣٥، ٣٥٣، ٣٥٩
﴿ لَّا تُدْرِكُهُ ٱلْأَبْصَٰرُ وَهُوَ يُدْرِكُ ٱلْأَبْصَٰرَ ﴾	الأنعام	١٠٣	ح٣٥٩، ٣٧٥
﴿ وَنُقَلِّبُ أَفْـِٔدَتَهُمْ وَأَبْصَٰرَهُمْ كَمَا لَمْ يُؤْمِنُواْ بِهِۦٓ أَوَّلَ مَرَّةٍ ﴾	الأنعام	١١٠	باب٨
﴿ وَمَن يُرِدْ أَن يُضِلَّهُۥ يَجْعَلْ صَدْرَهُۥ ضَيِّقًا حَرَجًا ﴾	الأنعام	١٢٥	باب٨
﴿ سَيَقُولُ ٱلَّذِينَ أَشْرَكُواْ لَوْ شَآءَ ٱللَّهُ مَآ أَشْرَكْنَا وَلَآ ءَابَآؤُنَا ﴾	الأنعام	١٤٨- ١٤٩	باب٦، ح١٨٥
﴿ كَمَا بَدَأَكُمْ تَعُودُونَ ﴾	الأعراف	٢٩-٣٠	ح٩٧
﴿ فَإِذَا جَآءَ أَجَلُهُمْ لَا يَسْتَأْخِرُونَ سَاعَةً وَلَا يَسْتَقْدِمُونَ ﴾	الأعراف	٣٤	ح١٥٢-٢١٠
﴿ ٱلْحَمْدُ لِلَّهِ ٱلَّذِى هَدَىٰنَا لِهَٰذَا وَمَا كُنَّا لِنَهْتَدِىَ لَوْلَآ أَنْ هَدَىٰنَا ٱللَّهُ ﴾	الأعراف	٤٣	ح٢٥٠
﴿ وَمَا كُنَّا لِنَهْتَدِىَ لَوْلَآ أَنْ هَدَىٰنَا ٱللَّهُ ﴾	الأعراف	٤٣	باب٧
﴿ هَلْ يَنظُرُونَ إِلَّا تَأْوِيلَهُۥ ﴾	الأعراف	٥٣	ح٤٦٣
﴿ فَأَخَذَتْهُمُ ٱلرَّجْفَةُ ﴾	الأعراف	٧٨	ح٦٥٣
﴿ فَأَخَذَتْهُمُ ٱلرَّجْفَةُ ﴾	الأعراف	٩١	ح٦٥٣
﴿ وَنَطْبَعُ عَلَىٰ قُلُوبِهِمْ فَهُمْ لَا يَسْمَعُونَ ﴾	الأعراف	١٠٠	باب٨

﴿ فَأَرْسَلْنَا عَلَيْهِمُ ٱلطُّوفَانَ وَٱلْجَرَادَ ﴾	الأعراف	١٣٣	ح٨٠٤
﴿ وَلَمَّا جَآءَ مُوسَىٰ لِمِيقَٰتِنَا وَكَلَّمَهُۥ رَبُّهُۥ قَالَ رَبِّ أَرِنِىٓ أَنظُرْ إِلَيْكَ ﴾	الأعراف	١٤٣	باب١٢
﴿ وَكَلَّمَهُۥ رَبُّهُۥ ﴾	الأعراف	١٤٣	ح٤٦٣
﴿ أَرِنِىٓ أَنظُرْ إِلَيْكَ ﴾	الأعراف	١٤٣	ح٤٦٣
﴿ لَن تَرَىٰنِى ﴾	الأعراف	١٤٣	ح٣١٤
﴿ فَلَمَّا تَجَلَّىٰ رَبُّهُۥ لِلْجَبَلِ جَعَلَهُۥ دَكًّا ﴾	الأعراف	١٤٣	ح٣٢٠
﴿ يَحُولُ بَيْنَ ٱلْمَرْءِ وَقَلْبِهِۦ ﴾	الأنفال	٢٤	ح٢٠٨
﴿ إِلَّا تَنصُرُوهُ فَقَدْ نَصَرَهُ ٱللَّهُ ﴾	التوبة	٤٠	ح٨٣٠
﴿ قُل لَّن يُصِيبَنَآ إِلَّا مَا كَتَبَ ٱللَّهُ لَنَا ﴾	التوبة	٥١	باب٥
﴿ فَأَعْقَبَهُمْ نِفَاقًا ﴾	التوبة	٧٧	ح٤٦٢
﴿ لِّلَّذِينَ أَحْسَنُوا۟ ٱلْحُسْنَىٰ وَزِيَادَةٌ ﴾	يونس	٢٦	ح٤٦٢، ٤٦٣
﴿ ٱلْحُسْنَىٰ وَزِيَادَةٌ ﴾	يونس	٢٦	ح٤٦٢
﴿ وَيَعْلَمُ مُسْتَقَرَّهَا وَمُسْتَوْدَعَهَا ﴾	هود	٦	باب٤
﴿ مُسْتَقَرَّهَا ﴾	هود	٦	ح٨٥
﴿ وَمُسْتَوْدَعَهَا ﴾	هود	٦	ح٨٥
﴿ إِن كَانَ ٱللَّهُ يُرِيدُ أَن يُغْوِيَكُمْ ﴾	هود	٣٤	باب٨
﴿ لَوْ أَنَّ لِى بِكُمْ قُوَّةً أَوْ ءَاوِىٓ إِلَىٰ رُكْنٍ شَدِيدٍ ﴾	هود	٨٠	ح٢٥٠
﴿ فَمِنْهُمْ شَقِىٌّ وَسَعِيدٌ ﴾	هود	١٠٥	ح٩٩
﴿ وَإِنَّا لَمُوَفُّوهُمْ نَصِيبَهُمْ غَيْرَ مَنقُوصٍ ﴾	هود	١٠٩	ح١٦٢
﴿ لِكُلِّ أَجَلٍ كِتَابٌ ﴿٣٨﴾ يَمْحُوا۟ ٱللَّهُ مَا يَشَآءُ وَيُثْبِتُ ۖ وَعِندَهُۥٓ أُمُّ ٱلْكِتَٰبِ ﴾	الرعد	٣٨-٣٩	باب٥
﴿ يَمْحُوا۟ ٱللَّهُ مَا يَشَآءُ ﴾	الرعد	٣٩	ح١٥٧
﴿ يَمْحُوا۟ ٱللَّهُ مَا يَشَآءُ وَيُثْبِتُ ۖ وَعِندَهُۥٓ أُمُّ ٱلْكِتَٰبِ ﴾	الرعد	٣٩	ح١٦٩-١٨٢

﴿وَعِندَهُۥٓ أُمُّ ٱلۡكِتَٰبِ﴾	الرعد	٣٩	ح١٥٧
﴿رَبِّ ٱجۡعَلۡنِي مُقِيمَ ٱلصَّلَوٰةِ﴾	إبراهيم	٤٠	باب٨
﴿كَذَٰلِكَ نَسۡلُكُهُۥ﴾	الحجر	١٢	باب٨
﴿فِي قُلُوبِ ٱلۡمُجۡرِمِينَ﴾	الحجر	١٢	باب٨
﴿رَبِّ بِمَآ أَغۡوَيۡتَنِي﴾	الحجر	٣٩	باب٨، ٢١٥،٢٥٠
﴿وَلَوۡ شَآءَ لَهَدَىٰكُمۡ أَجۡمَعِينَ﴾	النحل	٩	باب٦
﴿وَٱللَّهُ جَعَلَ لَكُم مِّنۢ بُيُوتِكُمۡ سَكَنٗا﴾	النحل	٨٠	باب٧
﴿وَٱللَّهُ جَعَلَ لَكُم مِّمَّا خَلَقَ ظِلَٰلٗا وَجَعَلَ لَكُم مِّنَ ٱلۡجِبَالِ أَكۡنَٰنٗا﴾	النحل	٨١	باب٧
﴿إِنَّمَا يَفۡتَرِي ٱلۡكَذِبَ ٱلَّذِينَ لَا يُؤۡمِنُونَ﴾	النحل	١٠٥	ح٧٨٩
﴿وَكُلَّ إِنسَٰنٍ أَلۡزَمۡنَٰهُ طَٰٓئِرَهُۥ فِي عُنُقِهِۦ﴾	الإسراء	١٣	باب٨، ح١٥٢
﴿كَانَ ذَٰلِكَ فِي ٱلۡكِتَٰبِ مَسۡطُورٗا﴾	الإسراء	٥٨	ح١٧٤
﴿وَمَا نُرۡسِلُ بِٱلۡأٓيَٰتِ إِلَّا تَخۡوِيفٗا﴾	الإسراء	٥٩	ح٨٢٢
﴿وَمَا جَعَلۡنَا ٱلرُّءۡيَا ٱلَّتِيٓ أَرَيۡنَٰكَ﴾	الإسراء	٦٠	ح٤٣١
﴿عَسَىٰٓ أَن يَبۡعَثَكَ رَبُّكَ مَقَامٗا مَّحۡمُودٗا﴾	الإسراء	٧٩	ح٤٦٣
﴿فَمَن كَانَ يَرۡجُواْ لِقَآءَ رَبِّهِۦ فَلۡيَعۡمَلۡ عَمَلٗا صَٰلِحٗا﴾	الكهف	١١٠	ح٤٦٢
﴿وَلَهُمۡ رِزۡقُهُمۡ فِيهَا بُكۡرَةٗ وَعَشِيّٗا﴾	مريم	٦٢	ح٤٦٢
﴿وَسَبِّحۡ بِحَمۡدِ رَبِّكَ قَبۡلَ طُلُوعِ ٱلشَّمۡسِ وَقَبۡلَ غُرُوبِهَا﴾	طه	١٣٠	ح٤٦٤
﴿لَا يُسۡـَٔلُ عَمَّا يَفۡعَلُ وَهُمۡ يُسۡـَٔلُونَ﴾	الأنبياء	٢٣	ح١١٧
﴿وَجَعَلۡنَٰهُمۡ أَئِمَّةٗ يَهۡدُونَ بِأَمۡرِنَا﴾	الأنبياء	٧٣	باب٨
﴿وَٱجۡتَنِبُواْ قَوۡلَ ٱلزُّورِ﴾	الحج	٣٠	ح٥٧٣
﴿أَلَمۡ تَعۡلَمۡ أَنَّ ٱللَّهَ يَعۡلَمُ مَا فِي ٱلسَّمَآءِ وَٱلۡأَرۡضِۚ﴾	الحج	٧٠	ح١٧٤
﴿وَلَهُمۡ أَعۡمَٰلٞ مِّن دُونِ ذَٰلِكَ هُمۡ لَهَا عَٰمِلُونَ﴾	المؤمنون	٦٣	باب٤

﴿وَقُل رَّبِّ أَعُوذُ بِكَ مِنْ هَمَزَاتِ الشَّيَاطِينِ﴾	المؤمنون	٩٧	ح٧٩٢
﴿رَبَّنَا غَلَبَتْ عَلَيْنَا شِقْوَتُنَا وَكُنَّا قَوْمًا ضَالِّينَ﴾	المؤمنون	١٠٦	ح٢٥٠
﴿وَلَوْلَا فَضْلُ اللَّهِ عَلَيْكُمْ وَرَحْمَتُهُ مَا زَكَىٰ مِنكُم مِّنْ أَحَدٍ أَبَدًا﴾	النور	٢١	باب٦
﴿وَخَلَقَ كُلَّ شَيْءٍ فَقَدَّرَهُ تَقْدِيرًا﴾	الفرقان	٢	باب ١-٧
﴿وَقَالَ الَّذِينَ لَا يَرْجُونَ لِقَاءَنَا لَوْلَا أُنزِلَ عَلَيْنَا الْمَلَائِكَةُ أَوْ نَرَىٰ رَبَّنَا﴾	الفرقان	٢١	باب١٢
﴿لَقَدِ اسْتَكْبَرُوا فِي أَنفُسِهِمْ وَعَتَوْ عُتُوًّا كَبِيرًا﴾	الفرقان	٢١	ح٣٢١
﴿كَذَٰلِكَ سَلَكْنَاهُ فِي قُلُوبِ الْمُجْرِمِينَ﴾	الشعراء	٢٠٠	باب٨
﴿لَّا يَعْلَمُ مَن فِي السَّمَاوَاتِ وَالْأَرْضِ الْغَيْبَ إِلَّا اللَّهُ﴾	النمل	٦٥	ح٣٥٩
﴿إِنَّكَ لَا تَهْدِي مَنْ أَحْبَبْتَ﴾	القصص	٥٦	ح١٩٧
﴿فَمَن يَهْدِي مَنْ أَضَلَّ﴾	الروم	٢٩	باب٨
﴿إِنَّ اللَّهَ عِندَهُ عِلْمُ السَّاعَةِ﴾	لقمان	٣٤	باب٤، ح٤٠٩
﴿وَلَوْ شِئْنَا لَآتَيْنَا كُلَّ نَفْسٍ هُدَاهَا﴾	السجدة	١٣	باب٦
﴿فَلَا تَعْلَمُ نَفْسٌ مَّا أُخْفِيَ لَهُم﴾	السجدة	١٧	ح٤٦٢
﴿فَلَا تَعْلَمُ نَفْسٌ مَّا أُخْفِيَ لَهُم مِّن قُرَّةِ أَعْيُنٍ﴾	السجدة	١٧	ح٤٦٢
﴿إِنَّا مِنَ الْمُجْرِمِينَ مُنتَقِمُونَ﴾	السجدة	٢٢	ح٦٨١
﴿وَمِنكَ وَمِن نُّوحٍ﴾	الأحزاب	٧	ح١٣٨
﴿تَحِيَّتُهُمْ يَوْمَ يَلْقَوْنَهُ سَلَامٌ﴾	الأحزاب	٤٤	ح٤٦٢
﴿وَأَنَّىٰ لَهُمُ التَّنَاوُشُ مِن مَّكَانٍ بَعِيدٍ﴾	سبأ	٥٢	باب٨
﴿وَحِيلَ بَيْنَهُمْ وَبَيْنَ مَا يَشْتَهُونَ﴾	سبأ	٥٤	ح١٩٦، باب٨
﴿إِنَّا جَعَلْنَا فِي أَعْنَاقِهِمْ أَغْلَالًا﴾	يس	٨	باب٨
﴿إِنَّا نَحْنُ نُحْيِي الْمَوْتَىٰ وَنَكْتُبُ مَا قَدَّمُوا وَآثَارَهُمْ﴾	يس	١٢	ح١٥٢

﴿وَءَايَةٌ لَّهُمْ أَنَّا حَمَلْنَا ذُرِّيَّتَهُمْ فِى ٱلْفُلْكِ ٱلْمَشْحُونِ﴾	يس	٤١-٤٢	باب٧
﴿مَا يَنظُرُونَ إِلَّا صَيْحَةً وَٰحِدَةً﴾	يس	٤٩	ح٤٦٣
﴿سَلَٰمٌ قَوْلًا مِّن رَّبٍّ رَّحِيمٍ﴾	يس	٥٨	ح٤٦٢
﴿فَقَالَ إِنِّى سَقِيمٌ﴾	الصافات	٨٩	ح٨٢٣
﴿وَٱللَّهُ خَلَقَكُمْ وَمَا تَعْمَلُونَ﴾	الصافات	٩٦	باب٧
﴿خَلَقَكُمْ وَمَا تَعْمَلُونَ﴾	الصافات	٩٦	ح١٩٧
﴿مَآ أَنتُمْ عَلَيْهِ بِفَٰتِنِينَ﴾	الصافات	١٦٢- ١٦٣	ح١٠٩
﴿كَذَٰلِكَ يَطْبَعُ ٱللَّهُ عَلَىٰ كُلِّ قَلْبِ مُتَكَبِّرٍ جَبَّارٍ﴾	غافر	٣٥	باب٨
﴿وَصُدَّ عَنِ ٱلسَّبِيلِ﴾	غافر	٣٧	باب٨
﴿وَمَا كَانَ لِبَشَرٍ أَن يُكَلِّمَهُ ٱللَّهُ إِلَّا وَحْيًا﴾	الشورى	٥١	ح٣٤٩-٣٥٩
﴿وَإِنَّكَ لَتَهْدِىٓ إِلَىٰ صِرَٰطٍ مُّسْتَقِيمٍ﴾	الشورى	٥٢	ح١٩٧
﴿حمٓ ۝١ وَٱلْكِتَٰبِ ٱلْمُبِينِ﴾	الزخرف	١-٤	ح١٧٧
﴿وَإِنَّهُۥ فِىٓ أُمِّ ٱلْكِتَٰبِ لَدَيْنَا﴾	الزخرف	٤	ح١٧٤
﴿وَإِنَّهُۥ فِىٓ أُمِّ ٱلْكِتَٰبِ لَدَيْنَا لَعَلِىٌّ حَكِيمٌ﴾	الزخرف	٤	ح٧٦
﴿نَحْنُ قَسَمْنَا بَيْنَهُم مَّعِيشَتَهُمْ فِى ٱلْحَيَوٰةِ ٱلدُّنْيَا﴾	الزخرف	٣٢	ح١٥٢
﴿أَفَرَءَيْتَ مَنِ ٱتَّخَذَ إِلَٰهَهُۥ هَوَىٰهُ وَأَضَلَّهُ ٱللَّهُ﴾	الجاثية	٢٣	ح١٨٧
﴿وَأَضَلَّهُ ٱللَّهُ عَلَىٰ عِلْمٍ﴾	الجاثية	٢٣	باب٤
﴿هَٰذَا كِتَٰبُنَا يَنطِقُ عَلَيْكُم بِٱلْحَقِّ﴾	الجاثية	٢٩	ح٦٧
﴿إِنَّا كُنَّا نَسْتَنسِخُ مَا كُنتُمْ تَعْمَلُونَ﴾	الجاثية	٢٩	ح١٢٢
﴿ٱلشَّيْطَٰنُ سَوَّلَ لَهُمْ وَأَمْلَىٰ لَهُمْ﴾	محمد	٢٥	باب٨
﴿ذَٰلِكَ مَثَلُهُمْ فِى ٱلتَّوْرَىٰةِ وَمَثَلُهُمْ فِى ٱلْإِنجِيلِ﴾	الفتح	٢٩	ح١٣٧
﴿وَلَا تَنَابَزُوا۟ بِٱلْأَلْقَٰبِ﴾	الحجرات	١١	ح٥٤٠
﴿لَهُم مَّا يَشَآءُونَ فِيهَا وَلَدَيْنَا مَزِيدٌ﴾	ق	٣٥	ح٤٦٢

﴿ وَلَدَيْنَا مَزِيدٌ ﴾	ق	٣٥	ح٤٦٢
﴿ وَٱلَّذِينَ ءَامَنُواْ وَٱتَّبَعَتْهُمْ ذُرِّيَّتُهُم ﴾	الطور	٢١	ح١٣٢
﴿ وَٱلنَّجْمِ إِذَا هَوَىٰ ﴾	النجم	١	ح٣٨٦-٤٠٩
﴿ ذُو مِرَّةٍ ﴾	النجم	٦	ح٣٨٢
﴿ ثُمَّ دَنَا فَتَدَلَّىٰ ﴾	النجم	٨	ح٤٠٨
﴿ دَنَا فَتَدَلَّىٰ ﴾	النجم	٨	ح٣٤٨، ٣٨٩، ٤٢٦
﴿ دَنَا فَتَدَلَّىٰ ۝٨ فَكَانَ قَابَ قَوْسَيْنِ أَوْ أَدْنَىٰ ﴾	النجم	٨-٩	ح٣٥٧
﴿ فَكَانَ قَابَ قَوْسَيْنِ أَوْ أَدْنَىٰ ﴾	النجم	٩	ح٣٣١، ٣٣٢، ٣٤٤، ٣٤٥، ٣٦٩، ٣٤٧
﴿ فَأَوْحَىٰٓ إِلَىٰ عَبْدِهِۦ مَآ أَوْحَىٰ ﴾	النجم	١٠	ح٣٣١، ٣٨٩، ٤٢٧
﴿ قَابَ قَوْسَيْنِ ﴾	النجم	٩	ح٣٨٢
﴿ قَابَ قَوْسَيْنِ أَوْ أَدْنَىٰ ﴾	النجم	٩	ح٤٠٩
﴿ فَكَانَ قَابَ قَوْسَيْنِ أَوْ أَدْنَىٰ ﴾	النجم	٩-١٠	ح٣٣٠، ٣٤٤، ٣٤٧، ٣٤٥
﴿ ثُمَّ دَنَا فَتَدَلَّىٰ ﴾	النجم	٨-١٠	باب١٤
﴿ فَأَوْحَىٰٓ إِلَىٰ عَبْدِهِۦ مَآ أَوْحَىٰ ﴾	النجم	١٠	ح٣٣١، ٣٨٩، ٤٢٧
﴿ مَا كَذَبَ ٱلْفُؤَادُ مَا رَأَىٰٓ ﴾	النجم	١١	ح٣٤٧، ٣٦٥، ٣٦٧، ٣٩٢-٣٩٤
﴿ وَلَقَدْ رَءَاهُ نَزْلَةً ﴾	النجم	١٣	ح٢٧٩
	النجم	١٣	ح٣٣١، ٣٤٦،

﴿ وَلَقَدْ رَءَاهُ نَزْلَةً أُخْرَىٰ ﴾			٣٥٣، ٣٥٦، ٣٥٩، ح٣٦٠-٣٦٥، ٣٧٦، ٣٧٩، ٣٩٦، ٤١٩، ٤٢٢
﴿ وَلَقَدْ رَءَاهُ نَزْلَةً أُخْرَىٰ ﴾	النجم	١٣-١٤	ح٣٣١
﴿ إِذْ يَغْشَى ٱلسِّدْرَةَ مَا يَغْشَىٰ ﴾	النجم	١٦	ح٣٦٨
﴿ ٱلسِّدْرَةَ مَا يَغْشَىٰ ﴾	النجم	١٦	ح٣٨٢
﴿ مَا زَاغَ ٱلْبَصَرُ وَمَا طَغَىٰ ﴾	النجم	١٧	ح٣٨٥،٣٥٣، ٣٩٣
﴿ لَقَدْ رَأَىٰ مِنْ ءَايَٰتِ رَبِّهِ ٱلْكُبْرَىٰٓ ﴾	النجم	١٨	ح٣٤٧، ٣٥٤، ٣٨٧
﴿ إِنَّآ أَرْسَلْنَا عَلَيْهِمْ صَيْحَةً وَٰحِدَةً فَكَانُوا۟ كَهَشِيمِ ٱلْمُحْتَظِرِ ﴾	القمر	٣١	ح٦٥٣
﴿ إِنَّا كُلَّ شَىْءٍ خَلَقْنَٰهُ بِقَدَرٍ ﴾	القمر	٤٩	باب٧
﴿ مَآ أَصَابَ مِن مُّصِيبَةٍ فِى ٱلْأَرْضِ وَلَا فِىٓ أَنفُسِكُمْ إِلَّا فِى كِتَٰبٍ ﴾	الحديد	٢٢	ح١٧٤
﴿ يَوْمَ يَبْعَثُهُمُ ٱللَّهُ جَمِيعًا فَيَحْلِفُونَ لَهُۥ كَمَا يَحْلِفُونَ لَكُمْ ﴾	المجادلة	١٨	ح٢٧٧
﴿ فَلَمَّا زَاغُوٓا۟ أَزَاغَ ٱللَّهُ قُلُوبَهُمْ ﴾	الصف	٥	باب٨
﴿ تَحِلَّةَ أَيْمَٰنِكُمْ ﴾	التحريم	٢	ح٨٤٣
﴿ وَأَسِرُّوا۟ قَوْلَكُمْ أَوِ ٱجْهَرُوا۟ بِهِۦٓ ﴾	الملك	١٣-١٤	باب٧
﴿ فَلَمَّا رَأَوْهُ زُلْفَةً ﴾	الملك	٢٧	ح٤٦٢
﴿ نٓ ۚ وَٱلْقَلَمِ وَمَا يَسْطُرُونَ ﴾	القلم	١-٢	ح٢٢
﴿ عَلِمَ أَن سَيَكُونُ مِنكُم مَّرْضَىٰ ﴾	المزمل	٢٠	ح٨٥
﴿ كَذَٰلِكَ يُضِلُّ ٱللَّهُ مَن يَشَآءُ وَيَهْدِى مَن يَشَآءُ ﴾	المدثر	٣١	ح١٨٧

﴿ كَلَّآ إِنَّهُۥ تَذۡكِرَةٞ ﴾	المدثر	٥٤-٥٦	باب٦
﴿ وُجُوهٞ يَوۡمَئِذٖ نَّاضِرَةٌ ﴾	القيامة	٢٢	ح٤٦٣، ٤٨٦، ٤٨٩، ٤٩١
﴿ وُجُوهٞ يَوۡمَئِذٖ نَّاضِرَةٌ ۝٢٢ إِلَىٰ رَبِّهَا نَاظِرَةٞ ﴾	القيامة	٢٢-٢٣	باب١٧،ح٤٦٢، ٤٦٣، ٤٨٤، ٤٨٥، ٤٩٦
﴿ إِلَىٰ رَبِّهَا نَاظِرَةٞ ﴾	القيامة	٢٣	ح٤٨٩-٤٩١
﴿ هَلۡ أَتَىٰ عَلَى ٱلۡإِنسَٰنِ حِينٞ مِّنَ ٱلدَّهۡرِ لَمۡ يَكُن شَيۡـٔٗا مَّذۡكُورًا ﴾	الإنسان	١-٣	ح١٨٧
﴿ وَمَا تَشَآءُونَ إِلَّآ أَن يَشَآءَ ٱللَّهُ ﴾	الإنسان	٣٠	باب٦، ح١٨٣
﴿ وَلَقَدۡ رَءَاهُ بِٱلۡأُفُقِ ٱلۡمُبِينِ ﴾	التكوير	٢٣	ح٣٥٩
﴿ إِنَّهُمۡ عَن رَّبِّهِمۡ يَوۡمَئِذٖ لَّمَحۡجُوبُونَ ﴾	المطففين	١٥	ح٤٦٣
﴿ كَلَّآ إِنَّهُمۡ عَن رَّبِّهِمۡ يَوۡمَئِذٖ لَّمَحۡجُوبُونَ ﴾	المطففين	١٥	باب١٧، ح٤٦٣،٤٦٢
﴿ إِنَّ ٱلۡأَبۡرَارَ لَفِي نَعِيمٍ ﴾	المطففين	٢٢-٢٤	ح٤٦٢
﴿ إِنَّكَ كَادِحٌ ﴾	الإنشقاق	٦	ح٤٦٢
﴿ وَٱلَّذِي قَدَّرَ فَهَدَىٰ ﴾	الأعلى	٣	باب٨
﴿ يَعۡلَمُ ٱلۡجَهۡرَ وَمَا يَخۡفَىٰ ﴾	الأعلى	٧	ح٣١٤
﴿ وَنَفۡسٖ وَمَا سَوَّىٰهَا ﴾	الشمس	٧-٨	ح١١٧
﴿ فَأَمَّا مَنۡ أَعۡطَىٰ وَٱتَّقَىٰ ﴾	الليل	٥-١٠	ح٨٦-٨٧
﴿ وَيَمۡنَعُونَ ٱلۡمَاعُونَ ﴾	الماعون	٧	ح٥٦٧
﴿ إِذَا جَآءَ نَصۡرُ ٱللَّهِ وَٱلۡفَتۡحُ ﴾	النصر	١-٢	ح٨٧٢
﴿ تَبَّتۡ يَدَآ أَبِي لَهَبٖ وَتَبَّ ﴾	المسد	١	ح٧٣-١٧٧
﴿ مِن شَرِّ مَا خَلَقَ ﴾	الفلق	٢	ح١٩٧
﴿ وَمِن شَرِّ ٱلنَّفَّٰثَٰتِ فِي ٱلۡعُقَدِ ﴾	الفلق	٤	باب٢٣

فهرس الأحاديث

طرف الحديث	اسم الراوي	رقم الحديث	رقم الصفحة
أَتَانِي رَبِّي اللَّيْلَةَ فِي أَحْسَنِ صُورَةٍ	عائذ الحضرمي	٤٣٧	٤٠١
أَتَانِي رَبِّي فِي أَحْسَنِ صُورَةٍ، فَقَالَ: يَا مُحَمَّدُ، ...	معاذ بن جبل	٤٣٩	٤٠١
أَتَتْكُمْ الشُّرُفُ الجُونُ، قَالُوا: وَمَا الشُّرُفُ الْجُونُ....	أبو هريرة	٧٦٤	٦١٤
أَتَشْهَدُ أَنْ لَا إِلَهَ إِلَّا اللَّهُ، وَتَشْهَدُ أَنِّي رَسُولُ اللَّهِ،...	عُدي بن حاتم	٣٣	١١٧
أَتَعْلَمُونَ أَنَّهُ لَنْ يَرَى أَحَدُ منكُمْ رَبَّهُ ...	–	٣١٩	٣٣٤
اتَّقِ الْمَحَارِمَ تَكُنْ أَعبد النَّاسِ....	أبو هريرة	٤٣	١٢٣
اتَّقُوا هَذَا الْقَدَرَ؛ فَإِنَّهُ شُعْبَةٌ مِنَ النَّصْرَانِيَّةِ...	ابن عباس	٢٤١	٢٨٠
اتَّقُوا هَذَا الْقَدَرَ؛ فَإِنَّهُ شُعْبَةٌ مِنَ النَّصْرَانِيَّةِ	ابن عباس	٢٩٨	٣٢١
اجْتَنِبُوا السَّبْعَ المُوبِقَاتِ...	أبو هريرة	٨٤٦	٦٦١
أَجْمِلُوا فِي طَلَبِ الدُّنْيَا، فَإِنَّ كل مُيَسَّرٌ لِمَا قُدِرَ ...	أبو حميد أو أبو أسيد	١٦٧	٢٢٥
أَجْمِلُوا فِي طَلَبِ الدُّنْيَا، فَإِنَّ كُلًّا مُيَسَّرٌ لِمَا كُتِبَ ..	أبو حميد	٦١	١٣٦
أَجْمِلُوا فِي طَلَبِ الدُّنْيَا، فَإِنَّ كُلًّا مُيَسَّرٌ لَهُ ...	أبو حميد أو أبو أسيد	١٦٦	٢٢٤
احْتَجَّ آدَمُ وَمُوسَى عِنْدَ رَبِّهِمَا، فَحَجَّ آدَمُ مُوسَى، ...	أبو هريرة	٧	٨٧
احْتَجَّ آدَمُ وَمُوسَى، فَقَالَ مُوسَى: يَا آدَمُ ...	أبو	٨	٩٠

	سعيد		
اخْذَرُوا بَيْتًا يُقَالُ لَهُ: الْحَمَّامُ، ...	ابن عباس	٦٦٤	٥٦٩
آخِرُ الْكَلَامِ الْقَدَرِ لِأَشِرَارِ هَذِهِ الْأُمَّةِ	أبو هريرة	٢٧٦	٣٠٩
أُخِّرَ كَلَامٌ فِي الْقَدَرِ لِشِرَارِ هَذِهِ الْأُمَّةِ	أبو هريرة	٣٠٣	٣٢٥
أَخْوَفُ مَا أَخَافُ عَلَى أُمَّتِي ثَلَاثٌ: الِاسْتِسْقَاءُ بِالْأَنْوَاءِ، ...	جابر بن سمرة	٢٩٦	٣٢٠
أَخْوَفُ مَا أَخَافُ عَلَى أُمَّتِي: الْهَوَى، ...	جابر	٥١٨	٤٧٥
أَدْنَيتُ مِنَ اللهِ جَلَّ وَعَزَّ عَنْ لَيْلَةِ أُسْرِي بِي ...	ابن عباس	٤٢١	٣٩١
إِذَا الْتَقَى الْمُسْلِمَانِ بَسَيْفِهِمَا...	أبو بكرة	٦٦٨	٥٧٢
إِذَا بُخِسَ الْمِكْيَالُ حُبِسَ الْقَطْرُ...	عبدالله بن مسعود	٨١٧	٦٤٨
إِذَا رَأَيْتَ اللهَ يُعْطِي الْعَبْدَ مِنَ الدُّنْيَا...	عقبة بن عامر	٨٥١	٦٦٣
إِذَا رَأَيْتُمُ الَّذِينَ يَسُبُّونَ أَصْحَابِي....	ابن عمر	٥٤١	٤٩٠
إِذَا رَأَيْتُمُ الْمَدَّاحِينَ، ...	ابن عمر	٥٨٨ -٧٩١	٥٢٢ -٦٣٤
إِذَا رَأَيْتُمُ النَّاسَ مَرِجَتْ عُهُودُهُمْ،....	عمرو بن عوف	٧١٣	٥٩١
إِذَا سَمِعْتُمْ بِهِ بِأَرْضٍ فَلَا تَقْدَمُوا عَلَيْهِ	عبدالرحمن بن عوف	٧٣٦	٦٠٠
إِذَا ضُيِّعَتِ الْأَمَانَةُ فَانْتَظِرِ السَّاعَةَ، ...	أبو هريرة	٦٥٠	٥٦٣
إِذَا كَانَ آخِرُ الزَّمَانِ، كَثُرَتِ الصَّوَاعِقُ	أبو سعيد	٧١٥	٥٩١
إِذَا كَانَ الشِّتَاءُ قَيْظًا، وَكَانَ الْوَلَدُ غَيْظًا،...	أبو هريرة	٦٣٧	٥٥٩
إِذَا كَانَ يَوْمَ الْقِيَامَةِ أَمَرَ اللهُ مُنَادِياً	ابن عباس	٢٧٧	٣٠٩

إِذَا كَانَ يَوْمُ الْقِيَامَةِ نَادَى مُنَادِي: أَلَا لِيَقُمْ خُصَمَاءُ اللَّهِ...	عمر بن الخطاب	٢٩٩	٣٢٢
إِذَا كَانَ يَوْمُ الْقِيَامَةِ، قِيلَ لِكُلِّ قَوْمٍ: ...	أبو موسى الأشعري	٣٢٤	٣٣٨
إِذَا كَثُرَتِ الْفَاحِشَةُ، وَاقْتَرَبَ الزَّمَانُ،	–	٧١٤	٥٩١
إِذَا لَعَنَ آخِرُ هَذِهِ الْأُمَّةِ أَوَّلَهَا	جابر	٥٤٥	٤٩٢
إِذَا وَقَعَ بِأَرْضٍ وَأَنْتُمْ بِهَا...	خالد بن العاص	٧٩٩	٦٣٧
أَرَأَيْتَ أَعْمَالَنَا الَّتِي نَعْمَلُ،...	جابر بن عبدالله	٩٠	١٥٨
أَرَأَيْتَ مَا يَكْدَحُ النَّاسُ الْيَوْمَ....	عمران بن حصين	١١٧	١٨٨
أَسْأَلُكَ لَذَّةَ النَّظَرِ إِلَى وَجْهِكَ	عمار	٤٨٧	٤٥١
اسْتَعَاذَ مِنْ سَبْعِ مَوْتَاتٍ: مَوْتِ الْفُجَاءَةِ ،	عبدالله بن العاص	٧٩٤	٦٣٥
اسْتَيْقَظَ النَّبِيُّ ﷺ مِنْ نَوْمٍ مُحْمَرًا وَجْهُهُ...	زينب	٦٥٤	٥٦٥
أَسْرَعُ الْأَرْضِ خَرَابًا، يُسْرَاهَا، ثُمَّ يُمْنَاهَا	جرير	٥٠٦	٤٦٦
أشر أمتي، أسبهم لأصحابي	عائشة	٥٥٠	٤٩٦
اعْدُدْ سِتًّا بَيْنَ يَدَيِ السَّاعَةِ: مَوْتِي، وَفَتْحُ بَيْتِ الْمَقْدِسِ...	عوف بن مالك	٨١٣	٦٤٦
أَفْلَحْتَ يَا قُدَيْمُ إِنْ مُتَّ وَلَمْ تَكُنْ أَمِيرًا، ...	المقدام	٦٩٥	٥٨٤
...اكْتُبْ، قَالَ: فَكَتَبَ مَا كَانَ وَمَا هُوَ كَائِنٌ	عبادة بن الصامت	٦٥	١٣٨
أَكْثَرُ مَنْ يَمُوتُ مِنْ أُمَّتِي بَعْدَ كِتَابِ اللَّهِ...	جابر بن عبدالله	٢٣٦	٢٧٦
أَكُلُّنَا نَرَى اللَّهَ يَوْمَ الْقِيَامَةِ؟ وَمَا آيَةُ ذَلِكَ فِي خَلْقِهِ؟...	يعلى	٤٧٩	٤٤٦
أَلَا أُخْبِرُكَ؟ قُلْتُ: بَلَى. قَالَ: إِنَّ أَبَاكَ عُرِضَ	جابر بن	٤٤٥	٤٠٩

عَلَى رَبِّهِ،...	عبدالله		
أَلاَ أَدُلُّكَ عَلَى بَابٍ مِنْ أَبْوَابِ الجَنَّةِ...	قيس بن سعد	٢٠٢	٢٥٤
أَلاَ أُعَلِّمُكَ مَا كَانَ رَسُولُ اللهِ يُعَلِّمُنَا أَنْ نَقُولَ: اللَّهُمَّ إِنِّي أَسْأَلُكَ الثَّبَاتَ فِي الأَمْرِ،....	شداد بن أوس	١١١	١٧٩
أَلَا أُلْفِيَنَّكُمْ تَرْجِعُونَ بَعْدِي كُفَّارًا، يَضْرِبُ بَعْضُكُمْ رِقَابَ بَعْضٍ، ...	أبو موسى	٦٦٩	٥٧٢
أَلَا إِنَّ الْهَلَكَةَ كُلَّ الْهَلَكَةِ أَنْ يَعْمَلَ السَّوْءِ فِي زَمَانِ الْبَلَاءِ	النعمان بن بشير	٨١٤	٦٤٧
أَلَا إِنَّ أَوْلِيَاءَ اللَّهِ الْمُصَلُّونَ مَنْ يُقِيمُ الصَّلَوَاتِ،....	عمير بن قتادة	٨٤٧	٦٦١
أَلَا أُنَبِّئُكُمْ بِشِرَارِكُمْ؟، قَالُوا: بَلَى ...	أنس بن مالك	٦٢١	٥٥٠
إِلَّا فِي كِتَابٍ مِنْ قَبْلِ أَنْ يَخْلُقَ النَّفس	أبو هريرة	١٧٥	٢٣١
أَلَا لَا يَدْخُلَ الْجَنَّةَ إِلَّا نَفْسٌ مُسْلِمَةٌ	ابن مسعود	٦٢٧	٥٥٢
أَلَا هَلَكَ الْمُتَنَطِّعُونَ	ابن مسعود	٦٥٩	٥٦٧
الْأَكْثَرُونَ هُمُ الْأَسْفَلُونَ، إِلَّا مَنْ قَالَ هَكَذَا،...	أبو هريرة	٥٩٤	٥٢٧
الْآيَاتُ خَرَزَاتٌ مَنْظُومَاتٌ فِي سِلْكٍ،	عبدالله بن عمرو	٥١١	٤٦٨
الَّتِي تَمُوجُ كَمَوْجِ البَحْرِ	حذيفة	٥٢٤	٤٧٨
الْحَيَاءُ مِنَ الْإِيمَانِ ، وَالْإِيمَانُ ..	-	٦٤٣	٥٦٠
الْحَيَاءُ وَالْإِيمَانُ مَقْرُونَانِ ...	أبو موسى	٦٤٤	٥٦١
الْخَوَارِجُ كِلَابُ النَّارِ	عبدالله بن أبي أوفى	٨٦٢	٦٧١

الزَّائِدُ فِي كِتَابِ اللَّهِ،....	عائشة	٢٧٠	٣٠٦
الشَّقِيُّ: مَنْ شَقِيَ فِي بَطْنِ أُمِّهِ...	أبو هريرة	١٥٨	٢١٦
الشُّهَدَاءُ خَمْس: المطْعُونُ، وَالمبْطُونُ،...	أبو هريرة	٧٥٢	٦٠٨
الشُّهَدَاءُ سَبْعٌ سِوَى الْقَتْلِ فِي سَبِيلِ اللَّهِ: الْمَبْطُونُ شَهِيدٌ، ...	جابر بن عتيك	٧٤٩	٦٠٧
الصبر رِضَا	أبو موسى الأشعري	١٤	٩٤
الطَّاعُونَ رِجْزٌ سُلِّطَ عَلَى مَنْ كَانَ قَبْلَكُمْ	أسامة	٨٠٠	٦٣٧
الطَّاعُونُ شَهَادَةٌ لِأُمَّتِي، وَخزُ أَعْدَائِكُمْ مِنَ الْجِنِّ، ...	عائشة	٨٠٨	٦٤٠
الطَّاعُونُ شَهَادَةٌ لِكُلِّ مُسْلِمٍ	أنس	٧٩٦	٦٣٦
الْفَارُّ مِنَ الطَّاعُونِ، كَالْفَارِّ مِنَ الزَّحْفِ	جابر بن عبدالله	٧٩٧	٦٣٦
الْفَارُّ مِنَ الطَّاعُونِ، كَالْفَارِّ مِنَ الزَّحْفِ	عائشة	٨١٥	٦٤٧
الْقَدَرُ عَلَى هَذَا، مَنْ مَاتَ عَلَى غَيْرِ هَذَا ...	عبادة بن الصامت	٧٠- ٨١	١٤٢ - ١٤٨
الْقَدَرِيَّةُ الَّذِينَ يَقُولُونَ: الْخَيْرُ وَالشَّرُّ بِأَيْدِينَا، ...	أنس بن مالك	٣٠٨	٣٢٧
الْقَدَرِيَّة مَجُوسُ الْعَرَبِ، وَإِنْ صَامُوا وَصَلُّوا	أنس بن مالك	٢٨٦	٣١٥
الْقَدَرِيَّةُ مَجُوسُ هَذِهِ الْأُمَّةِ، إِنْ مَرِضُوا فَلَا تَعُودُوهُمْ، ...	سهل بن سعد	٢٧٣	٣٠٧
الْقَدَرِيَّةُ مَجُوسُ هَذِهِ الْأُمَّةِ، إِنْ مَرِضُوا فَلَا تَعُودُوهُمْ، ...	عبدالله بن عمر	٣٠٠	٣٢٣
الْقَدَرِيَّةُ مَجُوسُ هَذِهِ الْأُمَّةِ، فَإِنْ مَرِضُوا فَلَا تَعُودُوهُمْ، ...	جابر	٢٦٣	٣٠٠
الْقَدَرِيَّةُ، وَالْمُرْجِئَةُ، مَجُوسُ هَذِهِ الْأُمَّةِ، فَإِنْ مَرِضُوا فَلَا تَعُودُوهُمْ، ...	أنس بن مالك	٣٠٧	٣٢٦

الكبائر سبع	أبو هريرة	٦٥٧	٥٦٧
الْكَبَائِرُ سَبْعٌ: الشِّرْكُ بِاللَّهِ، وَعُقُوقُ الْوَالِدَيْنِ،	ابن عمر	٨٤٤	٦٥٩
اللَّهُ أَعْلَمُ بِمَا كَانُوا عَامِلِينَ	أبو سعيد الخدري	١٢٨	١٩٦
اللَّهُمَّ اجْعَلْ فَنَاءَ أُمَّتِي فِي الطَّعْنِ وَالطَّاعُونِ...	أبو موسى الأشعري	٧٦٥	٦١٤
اللهُمَّ اجْعَلْ فَنَاءَ أُمَّتِي قَتْلًا فِي سَبِيلِكَ، بِالطَّعْنِ، وَالطَّاعُونِ	أبو بردة بن قيس	٨٠٢	٦٣٨
اللَّهُمَّ إِنِّي أَسْأَلُكَ الصِّحَّةَ، وَالْعِفَّةَ، وَالرِّضَا بِالْقَدَرِ	عبدالله بن عمرو	٥٢	١٢٧
اللَّهُمَّ إِنِّي أَعُوذُ بِكَ مِنْ شَرِّ مَا عَمِلْتُ....	عائشة	١٠٥	١٧٢
اللَّهُمَّ وَاقِيَةً كَوَاقِيَةِ الْوَلِيدِ	عبدالله بن عمر	١٠٧	١٧٥
الْمَدِينَةُ لَا يَدْخُلُهَا الطَّاعُونُ وَلَا الدَّجَّالُ	أبو هريرة	٧٤٦	٦٠٥
الْمِرَاءُ فِي الْقُرْآنِ كُفْرٌ	أبو هريرة	٦٨٨	٥٨١
الْمَعْرُوفُ كُلُّهُ صَدَقَةٌ وَإِنَّ اللَّهَ صَانِعٌ كُلَّ صَانِعٍ وَصَنْعَتَهُ	حذيفة	١٢٠	١٩٠
الْمُكَذِّبَةُ بِالْقَدَرِ إِنْ مَرِضُوا فَلَا تَعُودُوهُمْ، ...	ابن عباس	٢٧٤	٣٠٨
المكَذِّبُونَ بِالْقَدَرِ يُقْتَلُوا وَلَا يُسْتَتَابُوا	عبدالله بن عمر	٢٨٤ -٣١٠	٣١٣ -٣٢٨
الْمُؤْمِنُ مَنْ أَمِنَهُ النَّاسُ، ...	أنس بن مالك	٦٢٠	٥٤٩
النَّادِمُ يَنْتَظِرُ التَّوْبَةَ، ...	ابن عباس	٦٧٥	٥٧٦
إِلَهِي وَسَيِّدِي أَرِنِي أَنْظُرُ إِلَيْكَ، فَأَوْحَى اللهُ إِلَيْهِ، ...	ابن عباس	٣٢٠	٣٣٥

أَمَا إِنَّكُمْ سَتَرَوْنَ رَبَّكُمْ عَزَّ وَجَلَّ، كَمَا تَرَوْنَ هَذَا،	جرير بن عبدالله	٤٦٤	٤٣١
أُمَّتِي مَرْحُومَةٌ، إِنَّمَا عَذَابُهَا فِي الدُّنْيَا بِالزَّلَازِلِ	أبو هريرة	٦٥٣	٥٦٤
أَنَّ ابْنَةً لِرَسُولِ اللهِ، ﷺ ، أَرْسَلَتْ إِلَيْهِ أَنَّ ابْنَهَا يَقْضِي...	أسامة بن زيد	١٥٥	٢١٤
إِنَّ أَحْسَابَ أَهْلِ الدُّنْيَا الَّذِي يَذْهَبُونَ إِلَيْهِ الْمَالُ	بريدة بن الحصيب	٨٥٠	٦٦٣
إِنَّ أَخْوفُ مَا أَتَخَوَّفُ عَلَى أُمَّتِي ثَلَاثًا: زَلَّةُ عَالِمٍ، وَجِدَالُ مُنَافِقٍ بِالْقُرْآنِ، ...	ابن عمر	٥٢٠	٤٧٦
إِنَّ أَخْوَفَ مَا أَخَافُ عَلَى أُمَّتِي مِنْ بَعْدِي: زَلَّةُ عَالِمٍ، أَوْ حُكْمٌ جَائِرٌ،	عمرو بن عوف	٥١٧	٤٧٥
إِنَّ أَخْوَفَ مَا أَخَافُ عَلَى هَذِهِ الْأُمَّةِ كُلُّ مُنَافِقٍ عَلِيمِ اللِّسَانِ	عمر	٧٨٥	٦٢٩
إِنَّ أَصْحَابَ هَذِهِ الصُّوَرِ يُعَذَّبُونَ يَوْمَ الْقِيَامَةِ،	ابن عمر	٥٦٣	٥٠٦
أَنَّ الأَمَانَةَ نَزَلَتْ فِي جَذْرِ قُلُوبِ الرِّجَالِ....	حذيفة	٦٤٧	٥٦٣
إِنَّ الْحَيَاءَ وَالْإِيمَانَ قُرِنَا جَمِيعًا، ...	ابن عمر	٦٤٦	٥٦٢
إِنَّ الدِّينَ يُنْزَعُ عُرْوَةً عُرْوَةً فَأَوَّلُهَا الرَحِمُ ...	ابن شهاب	٦٤٥	٥٦١
إِنَّ الرَّجُلَ لَيَتَكَلَّمُ بِالْكَلِمَةِ وَمَا أَرَاهُ أَنَّهَا تَبْلُغُ مَا بَلَغَتْ ...	أبو هريرة	٦٧٨	٥٧٧
إِنَّ الرَّجُلَ لَيَتَكَلَّمُ بِالْكَلِمَةِ يُضْحِكُ بِهَا جُلَسَاءَهُ....	أبو هريرة	٦٧٩	٥٧٧
إِنَّ الرَّجُلَ لَيَعْمَلُ الدَهْرَ الطَّوِيلَ بِعَمَلِ أَهْلِ الْجَنَّةِ، ...	أبو هريرة	١٢٥	١٩٤
إِنَّ الرَّجُلَ لَيَعْمَلُ بِعَمَلِ أَهْلِ الْجَنَّةِ، وَإِنَّهُ لَمَكْتُوبٌ فِي الْكِتَابِ ...	عائشة	١٢٤	١٩٤

إِنَّ الرَّجُلَ يُحْرَمُ الرِّزْقَ بِالذَّنْبِ يُصِيبُهُ...	ثوبان	٢٣٠	٢٧١
إِنَّ الطَّاعُونَ بَقِيَّةُ عَذَابٍ عُذِّبَ بِهِ قَوْمٌ، ...	سعد وأسامة	٧٦٦	٦١٧
إِنَّ الْعَبْدَ لَا يَبْلُغُ حَقِيقَةَ الْإِيمَانِ حَتَّى يَعْلَمَ ...	أبو الدرداء	٣٥	١١٩
إِنَّ الْعَبْدَ لَيَعْمَلُ الْبُرْهَةَ بِعَمَلِ أَهْلِ النَّارِ،....	العرس	١١٥	١٨٥
إِنَّ الْعَبْدَ يَلْبَثُ مُؤْمِنًا أَحْقَابًا وَأَحْقَابًا،	عبدالله بن عمرو	٣٤	١١٨
إِنَّ الْعَيْنَ تُسْرِعُ إِلَى بَنِي جَعْفَرٍ أَفَأَسْتَرْقِي لَهُمْ ...	عائشة	٢٣٥	٢٧٦
إِنَّ الْعَيْنَ لَتُدْخِلُ الرَّجُلَ الْقَبْرَ....	جابر بن عبدالله	٢٣٧	٢٧٦
إِنَّ اللَّهَ اتَّخَذَنِي وَاتَّخَذَ لِي أَصْحَابًا، وَأَصْهَاراً...	أنس بن مالك	٥٤٩	٤٩٥
إِنَّ اللَّهَ أَعْطَى مُوسَى الكَلَامَ، وَأَعْطَانِي الرُّؤْيَةَ،...	جابر بن عبدالله	٣٨١	٣٧٠
إِنَّ اللَّهَ تَجَلَّى لِي فِي أَحْسَنِ صُورَةٍ،...	جابر بن سمرة	٤٣٤	٣٩٩
إِنَّ اللَّهَ تَعَالَى قَبَضَ قَبْضَةً فَقَالَ: إِلَى الْجَنَّةِ بِرَحْمَتِي،...	أنس بن مالك	١٤١	٢٠٥
إِنَّ الله حَوّلَ مَكْتَبَكَ إِلَى الْجَنّةِ،...	ابن عباس	١٨٢	٢٣٥
إِنَّ اللَّهَ حِينَ يُرِيدُ أَنْ يَخْلُقَ الْخَلْقَ يَبْعَثُ مَلَكًا، فَيَدْخُلُ الرَّحِمَ،...	عائشة	٧٩	١٤٧
إِنَّ الله خَلَقَ الْجَنَّة، وَخَلَقَ لَهَا أَهْلًا،...	عائشة	١٤٧	٢٠٨
إِنَّ اللهَ خَلَقَ خَلْقَهُ فِي ظُلْمَةٍ، ثُمَّ أَلْقَى عَلَيْهِمْ مِنْ نُورِهِ يَوْمَئِذٍ....	عبدالله بن عمرو	١١٨	١٨٩
إِنَّ الله خَلَقَ خَلْقَهُ، ثُمَّ جَعَلَهُمْ فِي ظُلْمَةٍ،...	عبدالله	١١٩	١٩٠

	بن عمرو		
إِنَّ اللهَ صَنَعَ كُلَّ صَانِعٍ وَصَنْعَتِهِ	حذيفة	١٩٩	٢٥٢
إِنَّ اللهَ لَا يُعَذِّبُ الْعَامَّةَ بِعَمَلِ الْخَاصَّةِ،...	-	٦٨٥	٥٧٩
إِنَّ اللهَ لَمْ يُحَرِّمْ حُرْمَةً إِلَّا وَقَدْ عَلِمَ أَنَّهُ سَيَطَّلِعُهَا مِنْكُمْ مُطَّلِعٌ....	عبدالله بن مسعود	١٤٥ - ١٤٨	٢٠٧ - ٢٠٨
إِنَّ اللَّهَ لَوْ عَذَّبَ أَهْلَ السَّمَاءِ وَأَهْلَ الْأَرْضِ....	زيد بن ثابت	٤٠	١٢١
أَنَّ اللهَ يَبْتَلِي عَبْدَهُ بِمَا أَعْطَاهُ، فَمَنْ رَضِيَ بِمَا قَسَمَ اللهُ لَهُ...	-	٥٨	١٣٢
إِنَّ اللهَ يُعَذِّبُ يَوْمَ الْقِيَامَةِ ...	هشام بن حكيم	٦٥٦	٥٦٦
إِنَّ اللهَ يَعْنِي لا يُؤَخِّرُ نَفْسًا ...	أبو الدرداء	٢٢٩	٢٧٠
إِنَّ الْمَرْءَ لَيَعْمَلُ بِعَمَلِ أَهْلِ الْجَنَّةِ الْبُرْهَةَ مِنْ دَهْرِهِ،...	العُرْس	٢٧	١١٢
إِنَّ الْمَيِّتَ يَصِيرُ إِلَى الْقَبْرِ، فَيُجْلَسُ الرَّجُلُ الصَّالِحُ فِي قَبْرِهِ، غَيْرَ فَزِعٍ،	أبو هريرة	٣٢٣	٣٣٨
أَنَّ النَّاسَ قَالُوا لِلْنَبِيِّ ﷺ : يَا رَسُولَ اللهِ هَلْ نَرَى رَبَّنَا يَوْمَ القِيَامَةِ؟...	أبو هريرة	٤٧٤	٤٤٢
إِنَّ النَّاسَ يَكْثُرُونَ، وَأَصْحَابِي يَقِلُّونَ، ...	أبو هريرة	٥٤٣	٤٩١
أَن النَّبِي ﷺ مر بِهِ، وَهُوَ يُحَرك شَفَتَيْه ...	أبو أمامة الباهلي	١٥٣	٢١٣
أَنَّ النَّبِي ﷺ نَظَرَ إِلَى رَبِّهِ عَزَّ وَجَلَّ بِبَصَرِهِ	ابن عباس	٤١٥	٣٨٧
إِنَّ النَّذْرَ لَا يَرُدُّ مِنَ الْقَدَرِ شَيْئًا،...	أبو هريرة	٢٣٤	٢٧٥
إِنَّ أُمَّتِي لَا تَزَالُ مُسْتَمْكِنَةً مِنْ دِينِهَا...	أبو موسى الأشعري	٤٢	١٢٣
أَنَّ امْرَأَةً مِنْ قَوْمِهِ حَدَّثَتْهُ أَنَّهَا قَالَتْ لِرَسُولِ	-	١٣١	١٩٨

اللَّهِ: أَرَأَيْتَ يَا نَبِيَّ اللَّهِ، هَذَا النَّسْلَ....			
إِنَّ أَوَّلَ شَيْءٍ خَلَقَهُ اللَّهُ الْقَلَمَ وَأَمَرَهُ فَكَتَبَ كُلَّ شَيْءٍ	سعيد بن جبير	٢٣	١٠٧
إِنَّ أَوَّلَ شَيْءٍ خَلَقَهُ اللَّهُ مِنْ خَلْقِهِ الْقَلَمُ، فَقَالَ لَهُ: اكْتُبْ....	عبدالله بن مسعود	١٢١	١٩١
إِنَّ أَوَّلَ مَا خَلَقَ اللَّهُ الْقَلَمَ، فَقَالَ لَهُ: اكْتُبْ. فَقَالَ: مَا أَكْتُبُ؟...	عبادة بن الصامت	٨٠	١٤٨
إِنَّ بَيْنَ يَدَيِّ السَّاعَةِ مَوْتُ الحَبْلِ، يعني مَوْتُ الفَجْأَةِ	أنس بن مالك	٧٧٢	٦٢٠
إِنَّ بَيْنَ يَدَيِ السَّاعَةِ، فِتَنًا كَقِطَعِ اللَّيْلِ الْمُظْلِمِ،....	الضحاك بن قيس	٥٢٧	٤٧٩
إِنَّ خَلْقَ أَحَدِكُمْ يُجْمَعُ فِي بَطْنِ أُمِّهِ أَرْبَعِينَ يَوْمًا..	عبدالله بن مسعود	٢٤	١٠٧
إِنَّ رَبِّي أَتَانِي اللَّيْلَةَ فِي أَحْسَنِ صُورَةٍ	ثوبان	٤٤٠	٤٠٢
أَنَّ رَسُولِ اللهِ ﷺ دَخَلَ عَلَيْهِمْ، وَعَبَّاسِ عَمَّ النَّبِيِّ ﷺ يَشْتَكِي،...	الفضل بن عباس	٧٥٣	٦٠٨
إِنْ سَرَّكَ أَنْ تَكُونَ مِنْ أَهْلِ الْجَنَّةِ، فَإِنَّ قَوْمًا يَنْتَحِلُونَ....	علي بن أبي طالب	٥٤٠	٤٨٨
إِنَّ صَدَقَةَ الْمَرْءِ الْمُسْلِمِ...	عمرو بن عوف	٢٢١	٢٦٥
أَنَّ ضِمَادًا قَدِمَ مَكَّةَ، وَكَانَ مِنْ أَزْدِ شَنُوءَةَ....	ابن عباس	٢٠٩	٢٥٩
إِنَّ عُزَيْرًا قَالَ: يَا رَبِّ أَرَأَيْتَ جَنَّتَكَ هَذِهِ ...	أبو المثنى الأملوكي	١٢٧	١٩٥
أَنَّ عُمَرَ خَرَجَ إِلَى الشَّامِ، حَتَّى إِذَا كَانَ بِسَرْغَ لَقِيَهُ أُمَرَاءُ الأَجْنَادِ...	ابن عباس	١٥٠	٢١٠
إِنَّ قَتْلَ أُمَّتِي بِالطَّعْنِ وَالطَّاعُونِ	أبو موسى	٦٨٣	٥٧٩

إِنَّ لِكُلِّ أُمَّةٍ مَجُوس، وَإِنَّ مَجُوسَ هَذِهِ الْأُمَّةِ الْقَدَرِيَّةُ، فَلَا تَعُودُوهُمْ إِذَا مَرِضُوا،	أبو هريرة	٣٠٢	٣٢٤
إِنَّ لِكُلِّ أُمَّةٍ مَجُوس، وَمَجُوسُ هَذِهِ الْأُمَّةِ الْقَدَرِيَّةُ، فَإِنْ مَرِضُوا فَلَا تَعُودُوهُمْ،.....	حذيفة	٢٦٢	٢٩٩
إِنَّ لِكُلِّ أُمَّةٍ مَجُوسًا، وَإِنَّ مَجُوسَ هَذِهِ الْأُمَّةِ الْقَدَرِيَّةُ، إِنْ مَرِضُوا فَلَا تَعُودُوهُمْ....	أبو هريرة	٢٥٩	٢٩٦
إِنَّ لِلَّهِ مَلائِكَةً يَطُوفُونَ فِي الطُّرُقِ يَلْتَمِسُونَ أَهْلَ الذِّكْرِ،...	أبو هريرة	٣١٥	٣٣١
إِنَّ مِمَّا أَخَافُ عَلَيْكُمْ شَهَوَاتِ الْغَيِّ فِي بُطُونِكُمْ،...	أبو برزة	٥١٩	٤٧٥
إِنَّ مِنْ أَخْوَفَ مَا أَخَافُ عَلَيْكُمْ بَعْدِي مُنَافِقٌ ...	عمران بن حصين	٥١٥	٤٧٤
إِنَّ مِنْ أَشَدِّ النَّاسِ عَذَابًا يَوْمَ الْقِيَامَةِ،	عائشة	٥٦٢	٥٠٦
إِنَّ مِنْ أَشْرَاطِ السَّاعَةِ أَنْ يُرْكَبَ الْمَنْظُورُ،...	عبدالله بن عمر	٦٣٩	٥٥٩
إِنَّ مِنْ أَشْرَاطِ السَّاعَةِ: إِخْرَابُ الْعَامِرِ،	محمد بن عروة	٧١٩	٥٩٤
إِنَّ مِنْكُمْ مَنْ يُقَاتِلُ عَلى تَأْوِيلِ الْقُرْآنِ كَمَا قَاتَلْتُ عَلى تَنْزِيلِهِ،...	أبو سعيد الخدري	٨٧٠	٦٧٦
أَنَّ نَاساً مِنْ قُرَيْشٍ اسْتَمَدُّوا رَسُولَ اللَّهِ،...	أنس بن مالك	٤٥٠	٤١٢
إن هذه السورة لما نزلت على رسول الله: ﴿إِذَا جَآءَ نَصۡرُ ٱللَّهِ وَٱلۡفَتۡحُ ...	أبو هريرة	٨٧٢	٦٧٨
أَنْ يَكُونَ الْوَلَدُ غَيْظًا، وَأَنْ يَكُونَ الْمَطَرُ قَيْظًا	عبدالله بن مسعود	٧٦٣	٦١٣
أَنْشُدُ اللَّهَ رِجَالَ أُمَّتِي لَا يَدْخُلُوا الْحَمَّامَ إِلَّا بِمِئْزَرٍ، ...	أبو هريرة	٦٦١	٥٦٩
إِنَّكُمْ سَتَرَوْنَ بَعْدِي أَثَرَةً وَأُمُورًا تُنْكِرُونَهَا،...	عبدالله	٧٠٣	٥٨٧

	بن مسعود		
إِنَّكُمْ سَتَرَوْنَ بَعْدِي أَثَرَةً	أنس والبراء	٧٠٥	٥٨٨
إِنَّكُمْ سَتَرَوْنَ رَبَّكُمْ كَما تَرَوْنَ هَذَا الْقَمَرَ ...	عمارة بن روية	٤٦١	٤٢٤
إِنَّمَا آجَالُكُمْ فِي أَجَالِ مَنْ مَضَى مِنَ الأُمَمِ	عبدالله بن عمر	١٣٦	٢٠٢
إِنَّمَا آجَالُكُمْ فِي أَجَالِ مَنْ مَضَى مِنَ الأُمَمِ، مَا بَيْنَ صَلاَةِ العصر ...	عبدالله بن عمر	١٦٥	٢٢٢
إِنَّمَا هَلَكَ مَنْ كَانَ قَبْلَكُمْ بِاخْتِلَافِهِمْ عَلَى أَنْبِيَائِهِمْ...	عمرو بن العاص	٣٢	١١٧
إنه أ شكل على شيء من أمر ديني، جئتك أسألك عنه	زيد بن ثابت	٢٥٢	٢٨٩
أَنَّهُ رَأَى رَبَّ الْعَالَمِينَ عَزَّ وَجَلَّ، فِي حَظِيرٍ مِنَ الْفِرْدَوسِ،....	معاذ بن عفراء	٣٢٦	٣٤٠
أَنَّهُ رَأَى رَبَّهُ فِي النَّوْمِ فِي صُورَةِ شَابٍّ مُوَفَّرٍ....	أم الطفيل	٣٩٠	٣٧٤
إِنَّهُ سَيَكُونُ فِي آخِرِ الزَّمَانِ قَوْمٌ يُنْبَزُونَ الرَّافِضَةَ،	ابن عباس	٨٧٦	٦٨١
أَنَّهُ طُعِنَ فِي بَيْتِ امْرَأَةٍ، ...	أنس	٧٩٥	٦٣٥
إِنَّهُ لَمْ يَبْقَ مِنَ الدُّنْيَا إِلَّا بَلَاءٌ وَفِتْنَةٌ	معاوية	٧٢٤	٥٩٧
إِنِّي عِنْدَ اللَّهِ فِي أُمِّ الْكِتَابِ لَخَاتَمُ النَّبِيِّينَ،....	العرباض بن سارية	١٨٠	٢٣٤
إِنِّي قَدْ حَدَّثْتُكُمُ الدَّجَّالِ حَتَّى قَدْ خَشِيتُ أَنْ لَا تَعْقِلُوا....	عبادة بن الصامت	٣١٨	٣٣٣
إِنِّي قَدْ حَذَّرْتُكُمُ الدَّجَّالِ حَتَّى قَدْ خَشِيتُ أَنْ لَا تَعْقِلُوا...	عبادة بن الصامت	٤٥٤	٤١٤
أَوْشَكَ الْفَالِجُ أَنْ يَفْشُو فِي النَّاسِ حَتَّى يَتَمَنَّوْا	أنس	٧٤٥	٦٠٥

الطَّاعُونُ مَكَانَهُ			
أَوَّلُ النَّاسِ هَلاَكًا فَارِسُ، ثُمَّ الْعَرَبُ،...	أبو هريرة	٥٠٧	٤٦٦
أَوَّلُ رَحْمَةٍ تُرْفَعُ مِنَ الأَرْضِ الطَّاعُونُ		٨١٠	٦٤٤
أَوَّلُ رَحْمَةٍ تُرْفَعُ مِنَ الأَرْضِ الطَّاعُونُ	ابن عمر	٨٠٥	٦٣٩
أَوَّلُ شَيْءٍ خَلَقَ اللَّهُ الْقَلَمَ ، فَقَالَ: اجْرِ....	عبادة بن الصامت	٦٨	١٤١
أَوَّلَ شَيءٍ خَلَقَ اللَّهُ الْقَلَمُ، فَأَمَرَهُ أَنْ يَكْتُبَ ...	ابن عباس	٧٧	١٤٦
أَوَّلُ شَيْءٍ خَلَقَ اللَّهُ الْقَلَمُ، فَأَمَرَهُ فَكَتَبَ ...	ابن عباس	٦٩	١٤٢
أَوَّلَ شَيْءِ خَلَقَهُ اللَّهُ مِنْ خَلْقِهِ الْقَلَمُ، فَقَالَ لَهُ: اكْتُبْ،	عبادة بن الصامت	٦٤	١٣٨
أَوَّلَ فِرْقَةٍ تَسِيرُ إِلَى سُلْطَانِ اللَّهِ فِي الْأَرْضِ لِيُذِلُّوهُ	حذيفة	٥٢٦	٤٧٩
أَوَّلُ مَا خَلَقَ اللَّهُ الْقَلَمُ. قَالَ: اكْتُبْ...	عبادة بن الصامت	٦٦	١٣٩
أَوَّلُ مَا خَلَقَ اللَّهُ الْقَلَمُ، فَأَخَذَهُ بِيَمِينِهِ وَكِلْتَا يَدَيْهِ يَمِينٌ...	ابن عمر	٦٧	١٤٠
أَوَّلُ مَا خَلَقَ اللَّهُ الْقَلَمَ، فَقَالَ لَهُ: اكْتُبْ	عبادة بن الصامت	٧٢	١٤٤
أَوَّلُ مَا يُرْفَعُ مِنَ النَّاسِ الْأَمَانَةُ،...	عمر بن الخطاب	٦٤٨	٥٦٣
أَوَّلُ مَا يُرْفَعُ مِنْ هَذِهِ الْأُمَّةِ الْحَيَاءُ ...	أبو هريرة	٦٤٩	٥٦٣
أَوَّلُ مَا يُكْفَأُ الْإِسْلَامُ كَمَا يُكْفَأُ الْإِنَاءُ فِي الْخَمْرِ ...	عائشة	٧٦٢	٦١٢
أَيُّ الْمُؤْمِنِينَ أَفْضَلُ....	عبدالله بن عمر	٨٠٩	٦٤٢
إِيَّاكُمْ وَالزِّنَا؛ فَإِنَّ فِيهِ سِتُّ خِصَالٌ ...	علي	٦٨٤	٥٧٩

إِيَّاكُمْ وَالْقَدَر، فَإِنَّهُ مُجَانِبُ الْإِيمَانِ	أبو بكر	٢٨٥	٣١٤
أَيَّتُكُنَّ الَّتِي تَنْبَحُ عَلَيْهَا كِلَابُ الْحَوْأَبِ	عائشة	٥٣٤	٤٨١
أَيُّمَا امْرَأَةٍ أَدْخَلَتْ عَلَى قَوْمٍ نَسَبًا لَيْسَ مِنْهُمْ،	–	٥٠١	٤٦١
أَيُّمَا رَجُلٍ أَتَاهُ ابْنُ عَمِّهِ، فَسَأَلَهُ مِنْ فَضْلِهِ، ...	محمد بن عبدالله	٥٧٩	٥١٦
بِرُّ الْوَالِدَيْنِ يَزِيدُ فِي الْعُمُرِ، ...	أبو هريرة	٢٣٣	٢٧٤
بَشِّرْ هَذِهِ الْأُمَّةَ بِالنَّصْرِ....	أبي بن كعب	٨٤١	٦٥٧
بَعَثَتْنِي أَسْمَاءُ بِنْتُ أَبِي بَكْرٍ إِلَى عبداللَّهِ بْنِ عُمَرَ، ... مَنْ لَبِسَ الْحَرِيرَ فِي الدُّنْيَا	عبدالله بن عمر	٦٠٧	٥٣٧
بَقِيَّةُ عَذَابٍ عَذَّبَ اللهُ بِهِ قَوْمٌ	سعد وأسامة	٨٠١	٦٣٨
بَلَغَنِي أَنَّ رَسُولَ اللَّهِ ﷺ سُئِلَ: قِيلَ: يَا رَسُولَ اللَّهِ، هَلْ يَرَى الْخَلْقُ رَبَّنَا	الحسن	٤٨٣	٤٥٠
بِئْسَ العَبْدُ عَبْدٌ يَخْتِلُ الدِّينَ بِالشَّهَوَاتِ	أسماء بنت عميس	٧٢١	٥٩٦
بَيْنَ يَدَيِ السَّاعَةِ تَسْلِيمُ الْخَاصَّةِ وَفُشُو التِّجَارَةُ،...	ابن مسعود	٧٢٣	٥٩٦
بَيْنَا أَنَا نَائِمٌ إِذْ أَتَانِي رَجُلَانِ، فَأَخَذَا بِضَبْعَيَّ، فَأَتَيَا بِي جَبَلًا...	أبو أمامة	٨٣٧	٦٥٦
بَيْنَمَا النَّبِيُّ ﷺ يَقْسِمُ غَنِيمَةً بِالْجِعْرَانَةِ، إِذْ قَالَ لَهُ رَجُلٌ....	جابر بن عبدالله	٧٧٦	٦٢١
بَيْنَمَا أَنَا جَالِسٌ إِذْ جَاءَ جِبْرِيلُ فَوَكَزَ بَيْنَ كَتِفَيَّ،	أنس بن مالك	٤٠٧	٣٨٢
تَرَاءَى لِي رَبِّي فِي أَحْسَنِ صُورَةٍ	أبو أمامة	٤٣٥	٣٩٩
تَرَوْنَ رَبَّكُمْ عِيَانًا	أبو هريرة	٤٦٢	٤٢٥
تُضَامُونَ فِي رُؤْيَةِ القَمَرِ لَيْلَةَ البَدْرِ، قَالَ:...	أبو هريرة	٤٦٣	٤٢٩

تَعْلَمُنَّ أَنَّهُ لَنْ يَرَى أَحَدٌ مِنْكُمْ رَبَّهُ حَتَّى يَمُوتَ...	جابر بن عبدالله	٤٤٦	٤١٠
تَعَلَّمُوا مِنْ أَنْسَابِكُمْ مَا تَصِلُونَ بِهِ أَرْحَامَكُمْ،...	أبو هريرة	٢٤٨	٢٨٥
تَفْتَرِقُ أُمَّتِي عَلَى إِحْدَى وَسَبْعِينَ فِرْقَةً كلها في النار إِلا وَاحِدَةٌ ...	أنس بن مالك	٢٩١	٣١٨
تَكُونُ أُمَّتِي فِرْقَتَيْنِ، فَيَخْرُجُ مِنْ بَيْنَهُمَا مَارِقَةٌ،	أبو سعيد الخدري	٨٥٧	٦٦٦
ثَلَاثٌ أَخَافُ عَلَى أُمَّتِي: الِاسْتِسْقَاءُ بِالْأَنْوَاءِ....	جابر بن سمرة	٨٣	١٤٩
ثَلَاثٌ لَا يَدْخُلُونَ الْجَنَّةَ، وَثَلَاثَةٌ لَا يَنْظُرُ اللَّهُ إِلَيْهِمْ يَوْمَ الْقِيَامَةِ: ...	عبدالله بن عمر	٥٩٦	٥٢٧
ثَلَاثٌ لَنْ يَزَلْنَ فِي أُمَّتِي: التَّفَاخُرُ فِي الْأَحْسَابِ، ...	أنس	٧١١	٥٩٠
ثَلَاثٌ مِنْ أَصْلِ الْإِيمَانِ...	أنس بن مالك	٤٤	١٢٤
ثَلَاثٌ مَنْ تَكَلَّمَ بِوَاحِدَةٍ مِنْهُنَّ .... "جِبْرِيلُ، لَمْ أَرَهُ عَلَى صُورَتِهِ الَّتِي خُلِقَ...	عائشة	٣٩٥	٣٧٦
ثَلَاثٌ مَنْ فَعَلَهُنَّ فَقَدْ أَجْرَمَ: مَنْ اعْتَقَدَ لِوَاءً فِي غَيْرِ حَقٍّ،...	معاذ	٦٨١	٥٧٨
ثَلَاثٌ مُنْجِيَاتٌ، وَثَلَاثٌ مُهْلِكَاتٌ،...	أبو هريرة	٦٧٤	٥٧٥
ثَلَاثَةٌ فِي الْمَنْسَأِ تَحْتَ قَدَمِ الرَّحْمَنِ عَزَ وَجَل يَوْمَ الْقِيَامَةِ، ...	أبو هريرة	٢٩٧	٣٢١
ثَلَاثَةٌ لَا يَقْبَلُ اللَّهُ مِنْهُمْ صَرْفًا وَلَا عَدْلًا: عَاقٌّ، ...	أبو أمامة	٢٩٥	٣٢٠
ثَلَاثَةٌ لَا يَنْظُرُ اللَّهُ إِلَيْهِمْ يَوْمَ الْقِيَامَةِ، وَلَا يُزَكِّيهِمْ،	محمد بن العاص	٧٩٠	٦٣٤
ثُمَّ تَقَعُ فِتَنٌ كَأَنَّهَا الظُّلَلُ	كرز بن	٥٣٠	٤٨٠

	علقمة		
ثُمَّ دُفِعْتُ إِلَى السِدْرَةِ الْمُنْتَهى، فَتَغَشَّانِي تَبَارَكَ وَ تَعَالَى ...	أبو سعيد الخدري	٤١٢	٣٨٥
ثُمَّ عَرَجَ بِهِ حَتَّى جَاءَ سِدْرَةَ الْمُنْتَهَى،....	أنس بن مالك	٣٣٠	٣٤٢
حَاجَّ آدَمُ مُوسَى، فَقَالَ مُوسَى: يَا آدَمُ، أَنْتَ أَبُونَا،...	أبو هريرة	٦	٨٦
حَتَّى تُوجَبَ لَهُ النَّارُ	–	٥٧١	٥١٠
حَرِكُوا الْقَدَرَ بِدُعَاءِ اللهِ، وَاسْتَأْذِنُوهُ فِي دُعَائِهِ...	أبو سعيد الخدري	١٧٣	٢٣٠
حُرْمَةُ نِسَاءِ الْمُجَاهِدِينَ عَلَى الْقَاعِدِينَ كَحُرْمَةِ أُمَّهَاتِهِمْ،...	بريدة بن حصيب	٥٥٩	٥٠٥
حُسْنُ الْخُلُقِ نَمَاءٌ	رافع بن مكيث	٢٢٢	٢٦٥
خُذْهَا لَوْ لَمْ تَأْتِهَا لَأَتَتْكَ	ابن عمر	٩	٩١
خَرَجَ رَسُولُ اللهِ ﷺ ذَاتَ يَوْمٍ كَأَنَّهُ قَابِضٌ، قَدْ ضَمَّ كَفَّيْهِ،	عبدالله بن عمر	١٣٩	٢٠٤
خَرَجَ رَسُولُ اللَّهُ ﷺ فَسَمِعَ نَاسًا مِنْ أَصْحَابِهِ يَذْكُرُونَ الْقَدَرَ...	ابن عباس	١٠٨	١٧٧
خَرَجَ عَلَيْنَا رَسُولُ اللهِ ﷺ وَفِي يَدِهِ كِتَابَانِ...	عبدالله بن عمرو	١١٦	١٨٦
خَرَجَ عَلَيْنَا رَسُولُ اللَّهِ قَابِضًا عَلَى شَيْءٍ فِي يَدِهِ فَفَتَحَ يَدَهُ الْيُمْنَى	عبدالله بن عمر	١١٠	١٧٨
خْرُجُ قَوْمٌ مِنْ قِبَلِ الْمَشْرِقِ، مُحَلَّقَةٌ رُؤُوسِهِمْ،....	أبو سعيد الخدري	٧٨٠	٦٢٥
خَرَجْتُ مِنَ الْحَمَّامِ فَلَقِيَنِي رَسُولُ اللهِ، فَقَالَ: مِنْ أَيْنَ يَا أُمَّ الدَّرْدَاءِ؟...	أم الدرداء	٦٦٢	٥٦٩
خَشَعَ النَّاسُ بِأَبْصَارِهِمْ، قَالَ: رَفَعُوا أَبْصَارَهُمْ	أبو	٤٨٠	٤٤٧

يَنْظُرُونَ،....	موسى		
خَطَبَنَا رَسُولُ اللَّهِ ﷺ ذَاتَ يَوْم، وَكَانَ أَكْثَرَ خُطْبَتِهِ حَدِيثاً...	أبو أمامة الباهلي	٣١٧	٣٣٢
خَطَبَنَا رَسُولُ اللَّهِ ﷺ وَكَانَ أَكْثَرُ خُطْبَتِهِ مِمَّا يُحَدِّثُنَا عَنِ الدَّجَّالِ...	أبو أمامة الباهلي	٤٤٤	٤٠٧
خَطَبَنَا رَسُولُ اللَّهِ ﷺ يَوْماً، كَانَ أَكْثَرُ خُطْبَتِهِ ذِكْرُ الدَّجَّالِ ...	أبو أمامة الباهلي	٣١٦	٣٣١
خَلَقَ اللَّهُ كُلَّ صَانِعٍ، وَصَنْعَتَهُ	حذيفة	١٩٨	٢٥٢
خَمْسٌ مَنْ قُبِضَ فِي شَيْءٍ مِنْهُنَّ فَهُوَ شَهِيدٌ....	عقبة بن عمر	٧٥١	٦٠٨
ذَكَرُوا عِنْدَ رَسُولِ اللَّهِ ﷺ الْأَرْحَامَ،...	أبو الدرداء	٢١٠	٢٦٠
رَأَى رَبَّ الْعَالَمِينَ فِي خُضْرٍ مِنَ الفِرْدَوسِ	معاذ بن عفراء	٤٢٩	٣٩٦
رَأَى نَبِيٌّ فِيمَنْ كَانَ قَبْلَكُمْ كَثْرَةَ قَوْمِهِ فَأُعْجِبَ بِهِمْ....	ابن أبي ليلى	٧٣٩	٦٠٢
رَأَيْتُ جِبْرِيلَ عَلَيْهِ سِتُّمِائَةِ جَنَاحٍ، عِنْدَ سِدْرَةِ الْمُنْتَهَى	عبدالله بن مسعود	٣٥٦	٣٦٠
رَأَيْتُ جِبْرِيلَ لَهُ سِتُّمِائَةِ جَنَاحٍ	عبدالله بن مسعود	٣٤٥	٣٥٢
رَأَيْتُ رَبِّي جَعْدًا أَمْرَدَ، عَلَيْهِ حُلَّةٌ خَضْرَاءُ...	ابن عباس	٣٣٧	٣٤٦
رَأَيتُ رَبِي جَلَّ وَعَزَّ فِي صُورَةِ شَابٍ مقصص ...	عكرمة	٤٢٠	٣٩١
رَأَيْتُ رَبِّي فِي أَحْسَنِ صُورَةٍ	ابن عباس	٤٣٨	٤٠١
رَأَيْتُ رَبِّي فِي أَحْسَنِ صُورَةٍ	أنس بن مالك	٤٤٢	٤٠٤

رَأَيْتُ رَبِّي فِي أَحْسَنِ صُورَةٍ	عبدالرحمن بن عائش	٤٣٦	٤٠٠
رَأَيْتُ رَبِّي فِي أَحْسَنِ صُورَةٍ، شَابٌ جَعْدٌ قَطَطٌ....	ابن عباس	٣٣٨	٣٤٨
رَأَيْتُ رَبِّي فِي الْمَنَامِ فِي أَحْسَنِ صُورَةٍ	أم الطفيل	٤٤١	٤٠٣
رَأَيْتُ رَبِّي فِي صُورَةِ شَابٍّ أَمْرَدَ، عَلَيْهِ حُلَّةٌ خَضْرَاءُ	-	٣٤٣	٣٥١
رَأَيْتُ رَبِّي فِي صُورَةِ شَابٍ لَهُ وَفْرَة	حماد بن سلمة	٣٤٢	٣٥٠
رأيت رسول الله ﷺ وذكر سدرة المنتهى...	أسماء بنت أبي بكر	٤١٨	٣٨٩
رَأَيْتُ نَهْرًا، وَرَأَيْتُ وَرَاءَ النَّهْرِ حِجابًا...	-	٣٥٣	٣٥٨
رأيته مرتين بفؤادي، ولم أره بعيني،...	محمد بن كعب	٣٨٩	٣٧٣
رَبِّ أَعِنِّي وَلا تُعِنْ عَلَيَّ، وَانْصُرْنِي وَلا تَنْصُرْ عَلَيَّ،...	ابن عباس	٢٠١	٢٥٣
رُبَّ قَائِمٍ حَظُّهُ مِنْ قِيَامِهِ السَّهَرُ،...	أبو هريرة	٨٣٨	٦٥٦
رَسُولَ اللهِ هَلْ نَرَى رَبَّنَا يَوْمَ الْقِيَامَةِ؟...	أبو سعيد الخدري	٣٢٥	٣٣٩
رَسُولَ اللهِ، أَرَأَيْتَ رُقًى نَسْتَرْقِيهَا...	أبو خزامة	٢٢٥	٢٦٧
رَفَعْتُ رَأْسِي فَإِذَا الرَبُّ جَلَّ وَعَزَّ عَلَى الْعَرْشِ، ...	جابر	٤٢٤	٣٩٣
سَأَلَ النَّاسُ رَسُولَ اللَّهِ ﷺ فَقَالُوا: يَا رَسُولَ اللَّهِ: هَلْ نَرَى رَبَّنَا يَوْمَ الْقِيَامَةِ؟...	أبو هريرة	٤٦٦	٤٣٥
سَأَلَ رَجُلٌ رَسُولَ اللَّهِ ﷺ عَنِ الْعَزْلِ،...	أبو سعيد الخدري	١٦٣	٢٢٠

سَأَلْتُ النَّبِيَ ﷺ هَلْ رَأَيْتَ رَبَّكَ؟ قَالَ: لَا أَدْرِي رَأَيْتُ المقَصَص؟...	عائشة	٤١٧	٣٨٩
سَأَلَتْ خَدِيجَةُ رَسُولَ اللَّهِ عَنْ أَوْلَادِهَا،...	علي بن أبي طالب	١٣٢	١٩٩
سَأَلْتُ رَسُولَ اللَّهِ ﷺ هَلْ رَأَيْتَ رَبَّكَ؟...	أبو ذر	٣٤٩	٣٥٥
سَأَلْتُ رَسُولَ اللَّهِ عَنِ الطَّاعُونِ،...	عائشة	٧٤٨	٦٠٦
سَأَلْتُ رَسُولَ اللَّهِ عَنْ وِلْدَانِ الْمُسْلِمِ أَيْنَ هُمْ يَوْمَ الْقِيَامَةِ؟...	عائشة	١٢٩	١٩٧
سِبَابُ الْمُسْلِمِ فُسُوقٌ، وَقِتَاله كفر	ابن مسعود	٥٨١	٥١٧
سَبَقَ الْعِلْمُ، وَجَفَّ الْقَلَمُ،....	أبو هريرة	١١٢	١٨٠
سَبَقَ عِلْمُ اللَّهِ فِي خَلْقِهِ، قَبْلَ أَنْ يَخْلُقَهُمْ،...	أبو هريرة	١٤٤	٢٠٦
سِتَّةٌ لَعَنْتُهُمْ لَعَنَهُمُ اللَّهُ وَكُلُّ نَبِيٍّ مُجَاب الدَعْوَة....	عائشة	٢٦٩	٣٠٥
سِتَّةٌ لَعَنَهُمُ اللَّهُ، وَكُلُّ نَبِيٍّ مُجَابُ الدَّعْوَةِ:...	عائشة	٣١٢	٣٢٨
سَتُشَرِّفُونَ مَسَاجِدَكُمْ بَعْدِي، كَمَا شَرَّفَتِ الْيَهُودُ كَنَائِسَهَا	ابن عباس	٦٤٠	٥٥٩
سَتُفْتَحُ لَكُمْ أَرْضُ الْعَجَمِ وَسَتَجِدُونَ فِيهَا بُيُوتًا يُقَالُ لَهَا الْحَمَّامَاتُ...	عبدالله بن عمرو	٦٦٣	٥٦٩
سَتَكُونُ فِتَنٌ: ثُمَّ تَكُونُ فِتْنَةٌ الْمَاشِي فِيهَا خَيْرٌ مِنَ السَّاعِي	أبو بكرة	٥٣٥	٤٨٢
سمعت رسول الله يذكر أنه انتهى إلى السِدْرَةَ الْمُنْتَهَى....	أسماء بن أبي بكر	٤٢٥	٣٩٤
سَيَأْتِي - أو لَيَأْتِي - عَلَى النَّاسِ سِنُونَ جَدَاعَاتٍ، ...	أبو هريرة	٥١٤	٤٧٢
سَيَأْتِي عَلَى النَّاسِ زَمَانٌ تَحِلُّ فِيهِ الْعَزْبَةُ،...	ابن مسعود	٧٣٢	٥٩٩
سَيَأْتِي عَلَى النَّاسِ زَمَانٌ يَتَبَاهَوْنَ فِيهِ بِكَثْرَةِ	أبو	٦٣٤	٥٥٨

الْمَسَاجِدِ، ...	قلابة		
سَيَكُونُ آخِرُ أُمَّتِي نِسَاءً كَاسِيَاتٍ عَارِيَاتٍ	عبدالله بن عمرو	٧٢٦	٥٩٧
سَيَكُونُ فِي أُمَّتِي اخْتِلَافٌ وَفُرْقَةٌ، يُحْسِنُونَ الْقِيلَ،...	أنس	٨٦٥	٦٧٣
سَيَكُونُ فِي أُمَّتِي أَقْوَامٌ يُكَذِّبُونَ بِالْقَدَرِ ...	ابن عمر	٨٤- ٢٦٧	١٥٠ - ٣٠٤
سَيَكُونُ فِي أُمَّتِي رَجُلَانِ، أَحَدُهُمَا يُقَالُ لَه: وَهبٌ يُؤْتِيَهُ اللهُ الحِكْمَةَ...	عبادة بن الصامت	٢٤٦	٢٨٣
سَيَكُونُ فِي أُمَّتِي قَوْمٌ يُكَذِبُونَ بِاللهِ وبِالْقُرَآنِ...	رافع بن خديج	٢٨١	٣١١
سَيَكُونُ فِي أُمَّتِي قَوْمٌ يَكْفُرُونَ بِاللَّهِ وَبِالْقُرْآنِ...	رافع بن خُدَيْج	٥٥	١٢٩
سَيَكُونُ فِي هَذِهِ الْأُمَّةِ قَوْمٌ يَعْتَدُونَ فِي الدُّعَاءِ وَالطَّهُورِ	عبدالله بن مغفل	٥١٠	٤٦٧
شَاهِدُ الزُّورِ لَا تَزُولُ قَدَمَاهُ، حَتَّى يُؤْمَرُ بِهِ إِلَى النَّارُ	ابن عمر	٥٧٠	٥٠٩
شَرُّ الْمَالِ فِي آخِرِ الزَّمَانِ الْمَمَالِيكُ	عبدالله بن عمر	٦٢٩	٥٥٤
شَرُّ مَا فِي الرَّجُلِ: شُحٌّ هَالِعٌ، وَجُبْنٌ خَالِعٌ	أبو هريرة	٦٧٦	٥٧٦
شَهِدْتُ صَفْوَانَ وَأَصْحَابَهُ وَجُنْدَب يُوُصِيهِمْ... سَمِعْتُ رَسُولَ اللهِ يقول مَنْ سَمَّعَ سَمَّعَ اللهُ ...	أبو تميمة	٦١٤	٥٤٢
صَعِدَ رَسُولُ اللَّهِ ﷺ هَذَا الْمِنْبَرَ، فَنَادَى بِصَوْتٍ رَفِيعٍ...	ابن عمر	٦٢٤	٥٥٠
صَلَّى رَسُولُ اللَّهِ ﷺ يَوْمًا بِغَلَسٍ، فَقَالَ لَهُ رَجُلٌ: يَا رَسُولَ اللَّهِ مَتَى السَّاعَةُ...	علي بن أبي طالب	٢٥٥	٢٩٢
صِنْفَانِ فِي أُمَّتِي لَا سَهْمَ لَهُمَا فِي الْإِسْلَامِ:	معاذ بن	٢٩٠	٣١٨

...	جبل		
صِنْفَانِ لَيسَ لَهُمَا فِي الْإِسْلَامِ نَصِيبٌ: الْقَدَرِيَّةُ...	ابن عباس	٢٥٣	٢٩٠
صِنفَانِ مِنْ أُمَّتِي لا يَدْخُلونَ الجَنَّةَ: الْقَدَرِيَّةُ ...	أنس بن مالك	٢٨٩	٣١٧
صِنفَانِ مِنْ أُمَّتِي لا يَدْخُلونَ الجَنَّةَ: الْقَدَرِيَّةُ ...	أبو بكر الصديق	٢٨٨	٣١٧
صِنْفَانِ مِنْ أُمَّتِي لَا يَدْخُلُونَ الْجَنَّةَ، لَا تَنَالُهُمْ شَفَاعَتِي:...	أبو بكر	٢٤٧	٢٨٤
صِنْفَانِ مِنْ أُمَّتِي لَا يَرِدَانِ الْحَوْضَ، وَلَا يَدْخُلَانِ الجنة...	أنس بن مالك	٣٠٦	٣٠٨
صِنْفَانِ مِنْ أُمَّتِي لَا يَرِدَانِ عَلَى الْحَوْضِ: الْقَدَرِيَّةُ ...	أبو ليلى الأنصاري	٢٧٥	٣٢٦
صِنْفَانِ مِنْ أُمَّتِي لَعَنَهَا اللهُ عَلَى لِسَانِ سَبْعِينَ نَبِيًّا، ...	حذيفة	٣٠٩	٣٢٧
صِنْفَانِ مِنْ أُمَّتِي لَيسَ لَهُمَا فِي الْإِسْلَامِ نَصِيبٌ: الْمُرْجِئَةُ، ...	أبو سعيد الخدري	٢٦٤	٣٠١
صِنْفَانِ مِنْ أُمَّتِي لَيسَ لَهُمَا فِي الإِسْلَامِ نَصِيبٌ: الْمُرْجِئَةُ ...	جابر	٢٩٢	٣١٨
صِنْفَانِ مِنْ أُمَّتِي لَيسَ لَهُمَا فِي الْإِسْلَامِ نَصِيبٌ: الْمُرْجِئَةُ، ...	عبدالله بن عمر	٢٨٧	٣١٦
عجباً للمؤمن إن الله لا يقضي له قضاء إلا كان أحب إليه منها	أنس	١٣	٩٣
عَدَلَتْ شَهَادَةُ الزُّورِ بِالْإِشْرَاكِ بِاللَّهِ ثَلَاثَ مَرَّاتٍ...	خريم بن فاتك	٥٧٣	٥١١
عَلَّمَنِي رَسُولُ اللهِ ﷺ كَلِمَاتٍ أَقُولُهُنَّ فِي الْوِتْرِ...	الحسن بن علي	٢٠٣	٢٥٤
غُدَّةٌ كَغُدَّةِ الْبَكْرِ	أنس بن	٧٣٧	٦٠١

	مالك		
فَإِنْ عَادَ كَانَ حَقًّا عَلَى اللهِ أَنْ يَسْقِيَهُ مِنْ نَهْرِ الْخَبَالِ	عبدالله بن عمر	٦٠٠	٥٣٠
فَإِنِّي لَمْ أَرَ بِعَيْنَي، هُوَ أَجل مِنْ ذَلِكَ وَأَعْظَمُ، ...	أبو هريرة	٣٢٨	٣٤٠
فَحُمَّى إِذًا أَوْ طَاعُونٌ، كما سأل ربه: أَنْ لَا يُلْبِسَهُمْ شِيَعًا...	معاذ بن جبل	٧٩٨	٦٣٦
فَرَغَ اللَّهُ تَعَالَى إِلَى كُلِّ عَبْدٍ مِنْ خَلْقِهِ مِنْ خَمْسٍ...	أبو الدرداء	١٧١	٢٢٨
فَكَانَ مِمَّا أُنْزِلَ عَلَيْنَا: بَلِّغُوا عَنَّا.. قَوْمَنَا أَنَّا لَقِينَا رَبَّنَا...	أنس بن مالك	٤٥١	٤١٣
فَلاَ تَمْلَأُ بَيْتَنَا تَغْشِيشًا	أم زرع	٥٦٠	٥٠٥
فَنَعَسْتُ فِي صَلَاتِي حَتَّى اسْتَيْقَظْتُ، فَإِذَا أَنَا بِرَبِّي فِي أَحْسَنِ صُورَةٍ...	معاذ بن جبل	٤٣٠	٣٩٧
فِي اللذين يُعَذَّبَانِ فِي قُبُورِهِمَا: "كَانَ أَحَدُهُمَا لاَ يَسْتَتِرُ مِنَ بَوْلِهِ، ...	ابن عباس	٥٦١	٥٠٥
فَيَلْقَى الْعَبْدَ فَيَقُولُ: أَيْ فُلْ: أَلَمْ أُكْرِمْكَ....	سهيل	٤٦٨	٤٣٦
قال رسول الله فِي الْقَبْضَتَيْنِ: "هَذِهِ فِي الْجَنَّةِ وَلَا أُبَالِي...	أبو سعيد الخدري	١٤٠	٢٠٤
قَالُوا: يَا رَسُولَ اللَّهِ هَلْ نَرَى رَبَّنَا عَزَّ وَجَلَّ؟ قَالَ: أَلَسْتُمْ تَرَوْنَ الْقَمَرَ ..	أبو هريرة	٤٧٠	٤٣٧
قَامَ فِينَا رَسُولُ اللهِ ﷺ فَقَالَ: لاَ يُعْدِي شَيْءٌ شَيْئًا...	ابن مسعود	١٧٦	٢٣١
قَدْ رَأَيْتُ رَبِّي عَزَّ وَجَلّ	ابن عباس	٣٤١	٣٥٠
قَدْ فَرَغَ اللهُ إِلَى كُلِّ عَبْدٍ مِنْ خَلْقِهِ، مِنْ خَمْس خِصَالٍ...	أبو الدرداء	١٥٢	٢١٢
قَدَّرَ اللَّهُ الْمَقَادِيرَ قَبْلَ أَنْ يَخْلُقَ السَّمَوَاتِ	عبد الله	٢	٨٣

وَالأَرْضَ بِخَمْسِينَ أَلْفَ سَنَةٍ..	بن عمرو بن العاص		
قَدِمْتُ مَكَّةَ فَلَقِيتُ عَطَاءَ بْنَ أَبِي رَبَاحٍ فَقُلْتُ لَهُ: يَا أَبَا مُحَمَّدٍ...إِنَّ أَوَّلَ مَا خَلَقَ اللَّهُ الْقَلَمَ	عبد الواحد بن سليم	١٧٧	٢٣٣
قُلْ: اللهُمَّ إِنِّي أَسْأَلُكَ نَفْسًا بِكَ مُطْمَئِنَّةً...	أبو أمامة	٥٦	١٣٠
قُلتُ يَا رَسُولَ اللهِ: هَلْ رَأَيْتَ رَبَّكَ؟، قَالَ: "كَيْفَ أَرَاهُ، ...	أبو ذر الغفاري	٤٠٦	٣٨٢
قُلْنَا يَا رَسُولَ اللهِ، الرَّجُلُ تَكُونُ لَهُ الْجَارِيَةُ فَيُصِيبُ مِنْهَا، ...	أبو سعيد الخدري	١٦٤	٢٢١
قُلْنَا: يَا رَسُولَ اللهِ هَلْ نَرَى رَبَّنَا يَوْمَ الْقِيَامَةِ؟ فَقَالَ: "هَلْ تُضَارُّونَ فِي رُؤْيَةِ الشَّمْسِ فِي الظَّهِيرَةِ ...	أبو سعيد	٤٦٥	٤٣٢
قُلْنَا: يَا رَسُولَ اللهِ هَلْ نَرَى رَبَّنَا يَوْمَ الْقِيَامَةِ؟ قَالَ: "هَلْ تُضَارُّونَ فِي رُؤْيَةِ الشَّمْسِ بِالظَّهِيرَةِ، ...	أبو سعيد الخدري	٤٧٣	٤٤١
قُلْنَا: يَا رَسُولَ اللهِ وَالْخَيْلُ تَنْزِعُ بِنَا فِي آثَارِ الْقَوْمِ...	أبو هريرة	١٠٤	١٧٢
كَانَ أَبُو رُومِيٍّ مِنْ أَشَرِّ أَهْلِ زَمَانِهِ..	ابن عباس	١٦٩	٢٢٥
كَانَ بَدْءُ هَلاَكِ الأُمَمِ مِنْ قَبْلُ الْقَدَرُ ، وَإِنَّكُمْ تُبْلُونَ بِهِمْ، ..	ابن عباس	٤٩	١٢٦
كَانَ بَدْؤُ هَلَاكِ الْأُمَمِ مِنْ قَبْلِكُمُ الْقَدَرُ؛ وَإِنَّكُمْ تُبْلَوْنَ....	ابن عباس	٢٤٤	٢٨١
كَانَ رَجُلٌ يُدَايِنُ النَّاسَ، فَإِذَا عَسَرَ الْمُعْسِرِ قَالَ لِفَتَاهُ ...	أبو هريرة	٤٥٨	٤١٩
كَانَ رَسُولُ اللهِ ﷺ يَدْعُو بِوَاقِيَةٍ.....	عبدالله بن عمر	١٠٦	١٧٣
كَانَ رَسُولُ اللهِ ﷺ ، يُقْرِئُنَا الْعَشْرَ الآيَاتِ فَلَا يُجَاوِزُهُنَّ حَتَّى نَعْلَمَ مَا فِيهِنَّ...	عبدالله بن مسعود	٨٦٧	٦٧٤
كَانَ رَسُولُ اللَّهِ ﷺ عِنْدِي، فَغَدَتْ إِلَيْهِ	أم سلمة	٥٣٨	٤٨٤

فَاطِمَةُ لِتُسَلِمَ عَلَيْهِ...			
كَانَ عَذَابًا يَبْعَثُهُ اللَّهُ عَلَى مَنْ يَشَاءُ، فَجَعَلَهُ اللَّهُ رَحْمَةً لِلْمُؤْمِنِينَ،...	عائشة	١٤٣	٢٠٦
كَانَتْ تُقْرَأ: أخبروا قَوْمَنَا أَنَّا لَقِينَا رَبَّنَا ...	أنس بن مالك	٤٥٢	٤١٣
كَانُوا يَسْأَلُونَ عَنِ الخَيْرِ، وَكُنْتُ أَسْأَلُ عَنِ الشَّرِّ ...	حذيفة	٥٢٥	٤٧٩
كَأَنِّي بِنِسَاءِ بَنِي فَهْمٍ، يَطُفْنَ بِالْخَزْرَجِ،...	ابن عباس	٢٤٢	٢٨٠
كَتَبَ اللهُ عَز وَجل عَلَى كُلِّ نَفْسٍ حَظًّا مِنَ الزِّنَا	أبو هريرة	١٦٨	٢٢٥
كَتَبَ اللهُ عَز وَجل مَقَادِيرَ الْخَلَائِقِ كُلَهَا ..	عبد الله بن عمرو بن العاص	١	٧٩
كُتِبَ عَلَى ابْنِ آدَمَ نَصِيبُهُ مِنَ الزِّنَا، أَدْرَكَ ذَلِكَ لَا مَحَالَةَ	أبو هريرة	١٥٤	٢١٤
كَفَى بِكَ إِثْمًا، أَنْ لَا تَزَالَ مُخَاصِمًا	ابن عباس	٧٨٣	٦٢٩
كُلُّ مَا نَهَى اللَّهُ عَنْهُ كَبِيرَةٌ، ...	أبو هريرة	٨٤٨	٦٦٢
كُلُّ مَوْلُودٍ عَلَى هَذِهِ الْمِلَّةِ فَأَبَوَاهُ يُهَوِّدَانِهِ....	أبو هريرة	١٣٣	١٩٩
كِلَابُ النَّارِ...	أبو أمامة	٨٥٩	٦٧٠
كُنَّا جُلُوساً عِنْدَ النَّبِي ﷺ ، إِذْ طَلَعَ عَلَيْنَا رَجُلٌ شَدِيدُ بَيَاضِ الْثِيَابِ ..	عمر	١٦	٩٤
كُنَّا مَعَ حُذَيْفَةَ فَمَرَّ رَجُلٌ فَقَالُوا: إِنَّ هَذَا يُبَلِّغُ الْأُمَرَاءَ الحَدِيثَ،...	همام بن الحارث	٥٥٧	٥٠٢
كُنَّا مَعَ رَسُولِ اللهِ ﷺ جُلُوسًا لَيْلَةَ الْبَدْرِ إِذْ رَفَعَ رَأْسَهُ إِلَى الْقَمَرِ ...	حذيفة بن اليمان	٤٩٧	٤٥٩
كنت أقول: هم مع آبائهم حتى سمعت: اللَّهُ	ابن	١٣٠	١٩٨

أَعْلَمُ بِمَا كَانُوا عَامِلِينَ	عباس		
كُنْتُ رِدْفَ رَسُولِ اللهِ ﷺ ، فَقَالَ: " يَا غُلامُ، أَلا أُعَلِّمُكَ كَلِمَاتٍ يَنْفَعُكَ اللهُ بِهِنَّ....	ابن عباس	١١٣	١٨٠
كُنْتُ مُتَّكِئًا عِنْدَ عَائِشَةَ، فَقَالَتْ: ثَلَاثٌ مَنْ تَكَلَّمَ بِوَاحِدَةٍ مِنْهُنَّ .... "جِبْرِيلُ، لَمْ أَرَهُ عَلَى صُورَتِهِ الَّتِي خُلِقَ...	مسروق	٣٥٩	٣٦١
كُنْتُ مَعَ النَّبِيِّ ﷺ فِي الْغَارِ، فَقَالَ: اللَّهُمَّ طَغْنَا، وَطَاعُونًا....	أبو بكر الصديق	٨٠٧	٦٤٠
كَيْفَ أَنْتُمْ إِذَا كُنْتُمْ مِنْ دِينِكُمْ فِي مِثْلِ الْقَمَرِ لَيْلَةَ الْبَدْرِ، ...	أبو هريرة	٧٣١	٥٩٩
كَيْفَ أَنْتُمْ إِذَا نَزَلَ بِكُمْ خِصَالٌ خَمْسٌ وَأَعُوذُ بِاللهِ أَنْ تُدْرِكُوهُنَّ....	عبدالله بن عمر	٨١٢	٦٤٥
لَا إِلَهَ إِلَّا اللهُ وَحْدَهُ لَا شَرِيكَ لَهُ، لَهُ الْمُلْكُ وَالْحَمْدُ ...	المغيرة بن شعبة	٢٠٤	٢٥٤
لَا إِلَهَ إِلَّا اللَّهُ، مَاذَا أُنْزِلَ مِنَ الفِتَنِ،	أم سلمة	٧٢٥	٥٩٧
لَا أُنَبِّئُكُمْ بِأَكْبَرِ الكَبَائِرِ؟ الإِشْرَاكُ بِاللَّهِ، ...	أبو بكرة	٥٧٢	٥١٠
لَا إِيمَانَ لِمَنْ لَا أَمَانَةَ لَهُ ، وَلَا صَلَاةَ لِمَنْ لَا طُهُورَ لَهُ...	ابن عمر	٧٨٢	٦٢٩
لا بَأْسَ بِالْغِنَى لِمَنِ اتَّقَى، وَالتَّقْوَى خَيْرٌ مِنَ الْغِنَى،	عبيد بن معاذ	٨٤٩	٦٦٣
لَا بُدَّ لِلنَّاسِ مِنْ عَرِيفٍ ...	أنس	٦٩١	٥٨٣
لَا تَتْرُكَنَّ رَكْعَتَيِ الْفَجْرِ فَإِنَّ فِيهِمَا الرَّغَائِبَ،...	ابن عمر	٥٩٠	٥٢٣
لَا تُجَالِسُوا الَّذِينَ يُكَذِّبُونَ بِقَدَرِ اللهِ عَزَ وَجَلّ	أبو هريرة	٣٠٥	٣٢٦
لَا تُجَالِسُوا أَهْلَ الْقَدَرِ، وَلَا تُفَاتِحُوهُمْ	أبو عبد الرحمن	٢٦٠	٢٩٧
لَا تُجَالِسُوا أَهْلَ الْقَدَرِ، وَلَا تُفَاتِحُوهُمْ	عمر بن الخطاب	٢٦٨	٣٠٥

لَا تَزَالُ أُمَّتِي بِخَيْرٍ، مَا لَمْ يَظْهَرْ فِيهِمْ أَوْلَادَ الزِّنَا	ميمونة	٦٩٦	٥٨٤
لَا تَزَالُ هَذِهِ الْأُمَّةُ مُتَمَسِّكَةً بِمَا هِيَ فِيهِ مَا لَمْ تُكَذِّبْ بِالْقَدَرِ	أبو موسى الحكمي	٤١	١٢٢
لَا تَسُبُّوا أَصْحَابِي فَإِنَّهُ يَجِيءُ فِي آخِرِ الزَّمَانِ قَوْمٌ يَسُبُّونَ أَصْحَابِي...	أنس بن مالك	٥٤٧	٤٩٣
لَا تَسُبُّوا أَصْحَابِي، لَعَنَ اللَّهُ مَنْ سَبَّ أَصْحَابِي	أبو سعيد الخدري	٥٤٢	٤٩١
لَا تَسَلِ الْمَرْأَةُ طَلَاقَ أُخْتِهَا...	أبو هريرة	٢١٤	٢٦٢
لَا تُظْهِرِ الشَّمَاتَةَ لِأَخِيكَ، فَيَرْحَمَهُ اللَّهُ وَيَبْتَلِيكَ	واثلة بن الأسقع	٥٨٧	٥٢١
لَا تَعْجَلَنَّ إِلَى شَيْءٍ تَظُنُّ أَنَّكَ إِنِ اسْتَعْجَلْتَ إِلَيْهِ أَنَّكَ تُدْرِكُهُ...	معاوية بن أبي سفيان	١٦١	٢١٩
لَا تَفْنَى أُمَّتِي إِلَّا بِالطَّعْنِ وَالطَّاعُونِ، قُلْنَا: يَا رَسُولَ اللَّهِ،...	عائشة	٨٠٦	٦٣٩
لَا تَفْنَى أُمَّتِي إِلَّا بِالطَّعْنِ وَالطَّاعُونِ، قِيلَ: فَمَا الطَّاعُونُ؟...	عائشة	٨١٦	٦٤٨
لَا تَقُومُ السَّاعَةُ حَتَّى يَتَبَاهَى النَّاسُ بِالْمَسَاجِدِ	أنس بن مالك	٦٣٣	٥٥٧
لَا تَقُومُ السَّاعَةُ حَتَّى يُقْبَضَ الْعِلْمُ، وَتَكْثُرَ الزَّلَازِلُ، ...	أبو هريرة	٦٥١	٥٦٣
لَا تَقُومُ السَّاعَةُ حَتَّى يَلْعَنَ آخِرُ هَذِهِ الْأُمَّةِ أَوَّلَهَا....	أبو أمامة	٥٤٤	٤٩٢
لَا تَقُومُ السَّاعَةُ، إِلَّا عَلَى شِرَارِ النَّاسِ	عبدالله بن مسعود	٥٠٥	٤٦٥
لَا تُكْثِرْ هَمَّكَ، فَإِنَّهُ مَا يُقْدَرْ يَكُنْ،..	مالك المعافري	٢١٣	٢٦٢
لَا تُكْثِرْ هَمَّكَ، مَا يُقَدَّرْ يَكُنْ،..	خالد بن رافع	٢١٢	٢٦٢

لَا تَكُونُوا إِمَّعَةً، تَقُولُونَ: إِنْ أَحْسَنَ النَّاسُ أَحْسَنَّا، ...	حذيفة	٧٨٤	٦٢٩
لَا تَمَنَّوْا الْمَوْتَ، فَإِنَّ هَوْلَ الْمَطْلَعِ شَدِيدٌ،	جابر	٧٤٠	٦٠٢
لَا تَنْذِرُوا، فَإِنَّ النَّذْرَ لَا يُغْنِي مِنَ الْقَدَرِ شَيْئًا،...	أبو هريرة	٣٨	١٢٠
لَا خَيْرَ فِيهِ نَعْلَانِ أُجْهِزُ بِهِمَا أَحَبُّ إِلَيَّ مِنْ أَنْ أُعْتِقَ وَلَدَ زِنا	ميمونة بنت سعد	٦٩٨	٥٨٥
لَا عَلَيْكُمْ أَنْ لَا تَفْعَلُوا، فَإِنَّ اللَّهَ قَدْ قَدَرَ مَنْ هُوَ خَالِقٌ إِلَى يَوْمِ القِيَامَةِ	أبو سعيد الخدري	١٤٩	٢١٠
لَا عَلَيْكُمْ أَن لَا تَفْعَلُوا، فَإِنْ يَكُنْ مِمَّن أَخَذَ اللَّهُ عَلَيْهِ الْمِيثَاقَ يَخْرُجِ	أبو سعيد الخدري	١٥٩	٢١٧
لَا يَأْتِي ابْنَ آدَمَ النَّذْرُ بِشَيْءٍ لَمْ أَكُنْ قَدَّرْتُهُ...	أبو هريرة	١٧٢	٢٢٨
لَا يَأْتِي عَلَيْكُم عَامٌ إِلَّا شَرٌّ مِنْ العَامِ الَّذِي مَضَى	عبدالله بن مسعود	٥٠٤	٤٦٥
لَا يَأْتِي عَلَيْكُم عَامٌ إِلَّا وَالَّذِي بَعْدَهُ شَرٌّ مِنْهُ	أنس بن مالك	٥٠٢	٤٦٣
لَا يَتَمَنَّيَنَّ أَحَدُكُمُ الْمَوْتَ لِضُرٍّ نَزَلَ بِهِ، ...	أنس بن مالك	٧٤٢	٦٠٣
لَا يَجِدُ عَبْدٌ حَلَاوَةَ الْإِيمَانِ حَتَّى يَعْلَمَ أَنَّ مَا أَصَابَهُ لَمْ يَكُنْ لِيُخْطِئَهُ..	أنس بن مالك	٣٦	١١٩
لا يَدْخُلُ الْجَنَّةَ أَحَدٌ حَتَّى يَعْمَلَ مِثْلَ أُحُدٍ ذَهَبًا،	عمران بن حصين	٦٧٧	٥٧٧
لَا يَدْخُلُ الْجَنَّةَ إِلاَّ مُؤْمِنٌ	بشر بن سحيم	٦٢٨	٥٥٢
لَا يَدْخُلُ الْجَنَّةَ جَسَدٌ غُذِّيَ بِحَرَامٍ	أبو بكر الصديق	٦٠٥	٥٣٥
لَا يَدْخُلُ الْجَنَّةَ خَبٌّ وَلا خَائِنٌ	أبو بكرة	٥٧٥	٥١٢

لَا يَدْخُلُ الْجَنَّةَ رَجُلٌ فِي قَلْبِهِ مِثْقَالُ حَبَّةٍ مِنْ خَرْدَلٍ كِبْرٍ...	عبدالله	٦٠٦	٥٣٦
لَا يَدْخُلُ الْجَنَّةَ عَاقٌّ وَلَا مَنَّانٌ وَلَا مُكَذِّبٌ بِالْقَدَرِ	أبو أمامة	٤٨	١٢٦
لَا يَدْخُلُ الْجَنَّةَ عَاقٌّ وَلَا مَنَّانٌ...	أبو الدرداء	٥١	١٢٧
لَا يَدْخُلُ الْجَنَّةَ عَاقٌّ، وَلَا مُدْمِنُ خَمْرٍ	علي بن أبي طالب	٥٩٧	٥٢٩
لَا يَدْخُلُ الْجَنَّةَ عَاقٌّ، وَلَا مُدْمِنُ خَمْرٍ،	أبو سعيد الخدري	٥٩٨	٥٢٩
لَا يَدْخُلُ الْجَنَّةَ عَاقٌّ، وَلَا مُكَذِّبٌ بِقَدَرٍ، ...	أبو الدرداء	٢٩٣	٣١٩
لَا يَدْخُلُ الجَنَّةَ قَاطِعٌ	جبير بن مطعم	٥٩٢	٥٢٤
لَا يَدْخُلُ الْجَنَّةَ قَتَّاتٌ	حذيفة	٥٥٨	٥٠٤
لَا يَدْخُلُ الْجَنَّةَ مَنْ لَا يَأْمَنُ جَارُهُ بَوَائِقَهُ	أبو هريرة	٦٢٥	٥٥١
لا يدخلُ الجنةَ ولدُ زنا،...	أبو هريرة	٦٩٩	٥٨٥
لَا يَدْخُلُ الْجَنَّةَ وَلَدُ زِنْيَةٍ		٦٩٧	٥٨٤
لَا يَدْخُلُ النَّارَ إِلَّا الشَّقِيُّ،	أبو هريرة	٥٦٥	٥٠٧
لَا يَدْخُلُ النَّارَ مِنْ هَذِهِ الْأُمَّةِ أَحَد، إِلَّا مَنْ شَرَدَ عَلَى اللَّهِ شِرَادَ الْبَعِيرِ	أبو أمامة	٥٦٦	٥٠٧
لَا يَرُدُّ الْقَضَاءَ إِلَّا الدُّعَاءُ...	سلمان	٢٢٦	٢٦٨
لَا يَزَالُ النَّاسُ بِخَيْرٍ مَا أَتَاهُمُ الْعِلْمُ عَنْ أَكَابِرِهِمْ،	–	٧٣٠	٥٩٨
لَا يَزَالُ أَمْرُ هَذِهِ الْأُمَّةِ مُؤَامًا، أو قَرِيبَاً أَوْ كَلِمَةً شبيهة بها،...	ابن عباس	٢٨٢	٣١٢
لَا يَزْنِي الزَّانِي حِينَ يَزْنِي وَهُوَ مُؤْمِنٌ	أبو هريرة	٧٨٨	٦٣١
لَا يَزِيدُ فِي الْعُمُرِ إِلَّا الْبِرُّ، ...	ثوبان	٢٣١	٢٧٢

لَا يُعْدِي شَيْءٌ شَيْئًا....	عبدالله بن مسعود	١٤٦	٢٠٧
لَا يَمُرُّ عَلَى النَّاسِ عَامٌ إِلَّا هُوَ خَيْرٌ مِنَ الَّذِي بَعْدَهُ، ...	-	٥٠٣	٤٦٥
لَا يُؤْمِنُ عَبْدٌ حَتَّى يُؤْمِنَ بِأَرْبَعٍ: بِشَهَادَةُ أَنْ لَا إِلَهَ إِلا اللهُ،..	علي بن أبي طالب	٣٠	١١٤
لَا يُؤْمِنُ عَبْدٌ حَتَّى يُؤْمِنَ بِالْقَدَرِ خَيْرِهِ وَشَرِّهِ	محمد بن عبدالله بن العاص	٦٣	١٣٧
لَا يُؤْمِنُ مُؤْمِن حَتَّى يُؤْمِنَ بِالْقَدَرِ كُلِّهُ، ...	جابر بن عبدالله	١٧	٩٦
لَتَتَّخِذنَّ الْمَسَاجِدُ طُرُقًا، ...	ابن مسعود	٦٤٢	٥٦٠
لَتُزَخْرِفُنَّهَا كَمَا زَخْرَفَهَا الْيَهُودُ وَالنَّصَارَى	ابن عباس	٦٤١	٥٦٠
لَتُنْتقوُنَّ كَمَا يُنْتَقَى التمرُ مِنْ أَغْفَالِهِ، وَلَيَذْهَبَنَّ خِيَارُكُم ...	أبو هريرة	٥٠٨	٤٦٦
لَتُنْتقوُنَّ كَمَا يُنْتقى التَّمْرُ مِنَ الْحُثَالَةِ	أبو هريرة	٥٠٩	٤٦٧
لَعَلَّكَ إِنْ تَبْقَى بَعْدِي حَتَّى تُدْرِكَ قَوْمًا يُكَذِّبُونَ بِقَدَرِ اللهِ،	ابن عباس	٢٨٣	٣١٢
لَعَنَ اللَّهُ الْقَدَرِيَّةَ الَّذِينَ يُؤْمِنُونَ بِقَدَرٍ وَيَكْفُرُونَ بِقَدَرٍ	عقبة بن عامر	٣١١	٣٢٨
لَعَنَ اللَّهُ الْقَدَرِيَّةَ وَقَدْ فَعَلَ،	ابن عباس	٢٥٠	٢٨٦
لَعَنَ اللَّهُ أَهْلَ الْقَدَرِ الَّذِينَ يُكَذِّبُونَ بِقَدَرٍ، ...	أبو هريرة	٢٧٩	٣١١
لَقِيتُ أَبَا ذَرٍ، فَقُلْتُ: لَوْ رَأَيْتُ رَسُولَ اللهِ لَسَأَلْتُهُ هَلْ رَأَيْتَ رَبَّكَ؟ ...	عبدالله بن شقيق	٣٩١	٣٧٤
لِكُلِّ أُمَّةٍ مَجُوس ، وَإِنَّ هَؤُلَاءِ الْقَدَرِيَّةَ مَجُوسُ	أبو هريرة	٢٥٧	٢٩٤

أُمَّتِي،			
لِكُلِّ أُمَّةٍ مَجُوسٌ، ومَجُوسُ أُمَّتِي الَّذِينَ يَقُولُونَ: لَا قَدَرَ،	عبدالله بن عمر	٢٦١	٢٩٨
لَمَا أُنْتُهِيَ بِي إِلَى السَمَاءِ، رَأَيتُ رَبِي عَزَّ وَجَلّ وَبَيْنِي وَبَيْنَهُ قَفَصٌ	عمران بن حصين	٣٥٢	٣٥٧
لَمَّا أَهْبَطَ اللَّهُ آدَمَ إِلَى الأَرْضِ طَافَ بِالْبَيْتِ سَبْعاً....	بريدة بن الحصيب	١٧٩	٢٣٣
لَمَّا كَانَتْ اللَّيْلَة الّتِي أُسْرِيَ بِالنَبِي ﷺ قِيلَ لَهُ: إِنَّكَ لَمْ تَرَى رَبَّكَ...	ثابت	٣٥٠	٣٥٦
لَمَّا نَزَلَتْ ﴿فَمِنْهُمْ شَقِيٌّ وَسَعِيدٌ﴾	عمر بن الخطاب	٩٩	١٦٨
لَنْ يُغْنِي حَذَرٌ مِنْ قَدَرٍ، ...	عائشة	٢١٧	٢٦٣
لَوْ أَنَّ اللهَ عَذَّبَ أَهْلَ السَّمَوَاتِ...	زيد بن ثابت	١٩	١٠٠
لَوْ أَنْ مُرْجِئاً، أَوْ قَدَرِياً، مَاتَ، وَدُفِنَ، ثُمَّ نُبِشَ...	واثلة بن الأسقع	٢٥١	٢٨٧
لَوْ رَأَيْتُ النَّبِيَّ ﷺ لَسَأَلْتُهُ هَلْ رَأَى رَبَّهُ؟ ...	عبدالله بن شقيق	٤٠٠	٣٧٩
لَوْ رَأَيْتُ النَّبِيَّ ﷺ لَسَأَلْتُهُ. فَقَالَ: عَنْ أَيِّ شَيْءٍ كُنْت تَسْأَلُهُ؟...	عبدالله بن شقيق	٤٠٤	٣٨١
لَوْ رَأَيْتُ النَّبِيَّ ﷺ لَسَأَلْتُهُ. قَالَ: وَأَيِّ شَيْءٍ كُنْتَ تَسْأَلُهُ؟ ...	عبدالله بن شقيق	٤٠٥	٣٨١
لَوْ رَأَيْتُ رَسُولَ اللهِ لَسَأَلْتُهُ، قَالَ: عَمَّا كُنْتَ تَسْأَلُهُ؟...	عبدالله بن شقيق	٤٠٢	٣٨٠
لَوْ رَأَيْتُ رَسُولَ اللهِ لَسَأَلْتُهُ، قَالَ: عَمَّا كُنْتَ تَسْأَلُهُ؟...	عبدالله بن شقيق	٤٠٣	٣٨٠
لَوْ رَأَيْتُ رَسُولَ اللهِ لَسَأَلْتُهُ، قَالَ: عَنْ أَيِّ شَيْءٍ كُنْت تَسْأَلُهُ؟ ...	عبدالله بن شقيق	٤٠١	٣٧٩

لَوْ كَانَ شَيْءٌ سَابِقاً الْقَدَرَ لَسَبَقَتْهُ العَيْنُ، ...	ابن عباس	٣٩	١٢٠
لَوْلَا أَنَّ رَسُولَ اللهِ نَهَى أَنْ نَدْعُوَ بِالْمَوْتِ، لَدَعَوْتُ بِهِ	خباب	٧٤١	٦٠٣
لَيَأْتِيَنَّ زَمَانٌ لَا يُبَالِي الْمَرْءُ بِمَا أَخَذَ الْمَالَ، ...	أبو هريرة	٧٦٠	٦١٢
لَيَأْتِيَنَّ عَلَى النَّاسِ زَمَانٌ يَأْتِي الرَّجُلُ الْقَبْرَ فَيَتَمَرَّغُ عَلَيْهِ ...	أبو هريرة	٥٢١	٤٧٧
لَيْسَ مِنْ رَجُلٍ ادَّعَى لِغَيْرِ أَبِيهِ وَهُوَ يَعْلَمُهُ إِلَّا كَفَرَ، ...	أبو ذر	٦٦٠	٥٦٧
لَيْسَ مِنْ نَفْسٍ تَمُوتُ إلا وقد كتب الله رِزْقَهَا ...	ابن مسعود	٦٢	١٣٦
لَيْسَ مِنَّا مَنْ لَمْ يَرْحَمْ صَغِيرَنَا وَيُوَقِّرْ كَبِيرَنَا	أنس	٥٨٥	٥٢١
لَيَسْتَحِلَّنَّ آخِرَ أُمَّتِي الْخَمْرَ، ...	عبادة بن الصامت	٧٦١	٦١٢
لَيَشْرَبْنَ أَخِرَ أُمَّتِي الْخَمْرَ، ...	عبادة	٧٠٨	٥٨٩
لَيَكْفُرَنَّ أَقْوَامٌ بَعْدَ إِيمَانِهِمْ	أبو الدرداء	٧٠٧	٥٨٨
لَيْلَةَ أُسْرِيَ بِرَسُولِ اللَّهِ مِنْ مَسْجِدِ الكَعْبَةِ،.....	أنس بن مالك	٣٢٩	٣٤١
لَيُؤَيِّدَنَّ اللَّهُ الدِّينَ بِأَقْوَامٍ لا خَلاقَ لهم...	أنس بن مالك	٧٠٩	٥٨٩
مَا أُعْطِيكُمْ شَيْئًا وَمَا أَمْنَعُكُمُوهُ، إِنَّمَا أَنَا خَازِنٌ، أَضَعُ حَيْثُ أُمِرْتُ،...	عبادة بن الصامت	٥٤	١٢٨
مَا أُمِرْتُ بِتَشْيِيدِ الْمَسَاجِدِ	ابن عباس	٦٣٨	٥٥٩
مَا بَعَثَ اللهُ مِنْ نَبِيٍّ إِلَّا كَانَ لَهُ حَوَارِيٌّ مِنْ أَصْحَابِهِ يَسْتَنُّونَ بِسُنَّتِهِ،...	أبو رافع	٧٢٩	٥٩٨
مَا بَعَثَ اللَّهُ نَبِيًّا قَطُّ إِلَّا كَانَ فِي أُمَّتِهِ مِنْ	معاذ بن	٢٧٨	٣١٠

بَعْدِهِ قَدَرِيَّةٌ وَمُرْجِئَةٌ،....	جبل		
مَا بَعَثَ اللَّهُ نَبِيًّا، ثُمَّ قَبَضَهُ، ...	ابن عباس	٢٦٥	٣٠٢
مَا تَرَكْتُ بَعْدِي فِتْنَةً أَضَرَّ عَلَى الرِّجَالِ مِنَ النِّسَاءِ	أسامة بن زيد وسعيد بن زيد	٦١٧	٥٤٦
مَا رَفَعَ رَسُولُ اللهِ بَصَرَهُ إِلَى السَّمَاءِ إِلَّا قَالَ....	عائشة	١٨٨	٢٤٣
مَا ظَهَرَ فِي قَوْمٍ الرِّبَا وَالزِّنَى، إِلَّا أَحَلُّوا بِأَنْفُسِهِمْ ...	عبدالله بن مسعود	٨٣٩	٦٥٧
مَا كَانَتْ زَنْدَقَةٌ قط، إِلَّا كَانَ أَصْلُهَا التَّكْذِيبُ بِالْقَدَرِ	أبو هريرة	٢٨٠	٣١١
مَا مِنَ امْرِئٍ مُسْلِمٌ لَا يَغْزُو فِي سَبِيلِ اللهِ، أَوْ يُجَهِّزْ غَازِيًا،....	أبو هريرة	٦٠١	٥٣٠
مَا مِنْ أَمِيرِ عَشَرَةٍ ، إِلَّا يُؤْتَى بِهِ يَوْمَ الْقِيَامَةِ ،	أبو هريرة	٥٥٤	٤٩٨
مَا مِنْ أَمِيرِ عَشَرَةٍ يَلِي أَمْرَ الْمُسْلِمِينَ ثُمَّ لا يَجْهَدُ لَهُمْ وَلا يَنْصَحُ	معقل بن يسار	٥٥٥	٤٩٩
مَا مِنْ رَجُلٍ حَفِظَ عِلْمًا، فَسُئِلَ عَنْهُ، فَكَتَمَهُ	أبو هريرة	٥٧٨	٥١٥
مَا مِنْ رَجُلٍ يَلِي عَشَرَةً إِلَّا أُتِيَ بِهِ يَوْمَ الْقِيَامَةِ مَغْلُولًا يَدُهُ إِلَى عُنُقِهِ، ...	ابن عباس	٥٥٣	٤٩٨
مَا مِنْ عبد اسْتَرْعَاهُ اللهُ رَعِيَةً....	معقل	٦٥٨	٥٦٧
مَا مِنْ نَفْسٍ إِلَّا وَقَدْ كَتَبَ مَدْخَلَهَا وَمَخْرَجَهَا ...	سعد بن أبي وقاص	٨٩	١٥٦
مَا مِنْكُمْ مِنْ أَحَدٍ إِلَّا سَيَخْلُوا اللَّهُ بِهِ يَوْمَ الْقِيَامَةِ ...	عبدالعزيز بن أبان	٤٩٣	٤٥٧
مَا مِنْكُمْ مِنْ أَحَدٍ إِلَّا سَيُكَلِّمُهُ رَبُّهُ يَوْمَ القِيَامَةِ	بريدة بن	٤٩٤	٤٥٧

...	الحصيب		
مَا مِنْكُمْ مِنْ أَحَدٍ إِلَّا قَدْ كُتِبَ مَقْعَدُهُ مِنَ النَّارِ.....	علي	٨٧	١٥٣
مَا مِنْكُمْ مِنْ أَحَدٍ إِلَّا وَسَيَخْلُو اللَّهُ بِهِ كَمَا يَخْلُو أَحَدُكُمْ بِالْقَمَرِ ...	بريدة بن الحصيب	٤٩٢	٤٥٦
مَا مِنْكُمْ مِنْ أَحَدٍ، مَا مِنْ نَفْسٍ مَنْفُوسَةٍ إِلَّا وَقَدْ كُتِبَ....	علي	٨٦	١٥٢
مَا مِنْكُمْ مِنْ نَفْسٍ إلا وَقَدْ كُتِبَ مَكَانُهَا مِنَ الْجَنَّةِ وَالنَّارِ	علي والبراء	٨٨	١٥٥
مَا نَقَضَ قَوْمٌ الْعَهْدَ إلاَّ كَانَ الْقَتْلُ بَيْنَهُمْ، ...	بريدة	٦٨٢	٥٧٨
مَا نَقَضَ قَوْمٌ الْعَهْدَ إلاَّ كَانَ الْقَتْلُ يُتَوَقَّعُ، ...	عبدالله بن بريدة	٧٥٥	٦٠٩
مَا هَلَكَتْ أُمَّةٌ قَطُّ إِلَّا بِالشِّرْكِ بِاللَّهِ،...	عبدالله بن عمرو	٢٥٨	٢٩٥
مَا يُقَدَّرْ فِي الرَّحِمِ يَكُنْ ...	أبو سعيد الزُّرَقِيّ	٩٥	١٦٣
مَانِعُ الزَّكَاةِ يَوْمَ الْقِيَامَةِ فِي النَّارِ	أنس بن مالك	٥٦٨	٥٠٨
مَتَّى لَا نَأْمُرُ بِالْمَعْرُوفِ وَلَا نَنْهَى عَنْ الْمُنْكَرِ؟،	عائشة	٧٠٢	٥٨٧
مُدْمِنُ الخَمْرِ كَعَابِدِ اللَّاتِ وَالعُزَّى	أبو هريرة	٥٩٩	٥٣٠
مَشَى رَسُولُ اللَّهِ وَمَعَهُ الْمُهَاجِرُونَ حَتَّى انْتَهَى إِلَى مَسْجِدِ قُبَاءَ،...	أنس بن مالك	٥٣	١٢٧
مَشِيئَةُ اللهِ بَيْنَ يَدي الخَلْق، ...	أبو الدرداء	١٨٤	٢٣٦
مَنْ أَحَبَّ أَنْ يُمَدَّ الله فِي عُمْرِهِ،...	أنس بن مالك	٢٢٠	٢٦٥

مَنِ ادَّعَى إِلَى غَيْرِ أَبِيهِ، ...	سعد وأبو بكرة	٦١٦	٥٤٤
مِنْ أَرْبَى الرِّبَا الاسْتِطَالَةُ فِي عِرْضِ الْمُسْلِمِ بِغَيْرِ حَقٍّ	سعيد بن زيد	٥٧٦	٥١٤
مَنِ اسْتُرْعِي رَعِيَّةً لَمْ يُحِطْهَا بِنَصِيحَةٍ....	معقل بن يسار	٦٠٣	٥٣٢
مَنِ اسْتَمَعَ حَدِيثِ قَوْمٍ يَفِرُّونَ مِنْهُ ...	ابن عباس	٦٧٢	٥٧٤
مِنْ أَشْرَاطِ السَّاعَةِ أَنْ يُحَيَّا الرَّجُلِ عَلَى الْمَعْرِفَةِ،	ابن مسعود	٧٢٢	٥٩٦
مِنْ أَشْرَاطِ السَّاعَةِ أَنْ يُرَى رُعَاةُ الشَّاءِ رُؤُوسَ النَّاسِ، ...	أبو هريرة	٦٣٢	٥٥٥
مِنْ أَشْرَاطِ السَّاعَةِ: سُوءُ الْجِوَارِ، وَقَطِيعَةُ الْأَرْحَامِ، ...	أبو هريرة	٧٢٠	٥٩٦
مِنْ أَصْحَابِي مَنْ لَا يَرَانِي وَلَا أَرَاهُ بَعْدَ أَنْ أَمُوتَ أَبَدًا	أم سلمة	٧٠٦	٥٨٨
مَنْ اضْطَجَعَ مَضْجَعًا لَمْ يَذْكُرِ اللَّهَ فِيهِ	أبو هريرة	٥٩٣	٥٢٦
مَنْ أَفْطَرَ يَوْمًا مِنْ رَمَضَانَ مِنْ غَيْرِ مَرَضٍ وَلَا رُخْصَة، ...	أبو هريرة	٦٦٧	٥٧٢
مِنِ اقْتِرَابِ السَّاعَةِ أَنْ يُرَى الْهِلَالُ قِبَلًا، ...	أنس	٧٢٨	٥٩٨
مِنِ اقْتِرَابِ السَّاعَةِ أَنْ يُرَى الْهِلَالُ قِبَلًا،...	أنس بن مالك	٧٧٣	٦٢٠
مِنَ اقْتِرَابِ السَّاعَةِ انْتِفَاخُ الْأَهِلَّةِ	عبدالله بن مسعود	٧٢٧	٥٩٧
مَنْ أَكَلَ طَيِّبًا، وَعَمِلَ فِي سُنَّةٍ، ...	أبو سعيد الخدري	٦٢٢	٥٥٠
مَنْ أَكَلَ مِنْ لَحْمِ أَخِيهِ فِي الدُّنْيَا، ...	أبو هريرة	٦١٩	٥٤٧
مِنْ أَمَرَاتِ السَّاعَةِ: إِذَا رَأَيْتُمُ النَّاسَ أَمَاتُوا	علي بن	٦٣٦	٥٥٨

الصَّلَاةَ...	أبي طالب		
مَنْ بَرَّ وَالِدَهُ طُوبَى لَهُ،	معاذ بن أنس	٢٢٧	٢٧٠
مَنْ بَنَى فَوْقَ مَا يَحْتَاجُ إِلَيْهِ، كُلِّفَ أَنْ يَحْمِلَهُ إِلَى المحْشَرِ	عبدالله بن مسعود	٦١٨	٥٤٧
مَنْ تَرَكَ دَيناً لَيْسَ لَهُ وَفَاءٌ....	ابن عمر	٥٨٩	٥٢٣
مَنْ تَعَلم العِلْمَ لِيُبَاهِيَ بِهِ العُلَمَاءَ،....	أنس	٧٨٦	٦٢٩
مَنْ جَاءَ بِثَلَاثٍ وَلَمْ يَأْتِ بِالرَّابِعَةِ فَلَيْسَ بِمُؤْمِنٍ....	سعد بن أبي وقاص	٣١	١١٦
مَنْ حَمَلَ عَلَيْنَا السِّلَاحَ فَلَيْسَ مِنَّا	أبو هريرة	٧٧٥	٦٢١
مَنْ زَعَمَ أَنَّ مُحَمَّدًا رَأَى رَبَّهُ فَقَدْ أَعْظَمَ الْفِرْيَةَ....	عائشة	٤١١	٣٨٥
مَنْ سَأَلَ اللهَ الشَّهَادَةَ بِصِدْقٍ، بَلَّغَهُ اللهُ،	سهل بن حنيف	٧٤٤	٦٠٤
مَنْ سَبَّ أَصْحَابِي فَعَلَيْهِ لَعْنَةُ اللهِ وَالْمَلَائِكَةِ، ...	ابن عباس	٥٥١	٤٩٦
مَنْ سَبَّ أَصْحَابِي فَعَلَيْهِ لَعْنَةُ اللهِ، وَالْمَلَائِكَةِ، ...	أنس بن مالك	٥٥٢	٤٩٦
مَنْ سَرَّهُ النَّسَاءُ فِي الْأَجَلِ،	ثوبان	٢٢٨	٢٧٠
مَنْ سَرَّهُ أَنْ يُمَدَّ لَهُ فِي عُمْرِهِ،	علي بن أبي طالب	٢٢٣	٢٦٦
مَنْ سَرَّهُ أَنْ يُنْسَأَ فِي أَجَلِهِ، وَيُوَسَّعَ عَلَيْهِ فِي رِزْقِهِ...	أنس بن مالك	٢٣٩	٢٧٧
مِنْ سَعَادَةِ ابْنِ آدَمَ اسْتِخَارَةَ اللهِ،...	سعد بن أبي وقاص	٥٠	١٢٦
مِنْ سَعَادَةِ ابْنِ آدَمَ رِضَاهُ بِمَا قَضَى اللهُ لَهُ،...	سعد بن أبي وقاص	٣٧	١١٩
مَنْ سَلَّ السَّيْفَ عَلَيْنَا فَلَيْسَ مِنَّا	سلمة بن	٥٨٤	٥٢٠

	الأكوع		
مَنْ سَمَّعَ سَمَّعَ اللهُ بِهِ، وَمَنْ رَاءَى..	ابن عباس	٦٧١	٥٧٣
مَنْ شَرِبَ الخَمْرَ فِي الدُّنْيَا، لَمْ يَتُبْ مِنْهَا، ...	ابن عمر	٦٠٩	٥٣٩
مَنْ صَلَّى يُرَائِي فَقَدْ أَشْرَكَ، وَمَنْ صَامَ يُرَائِي فَقَدْ أَشْرَكَ، ...	شداد بن أوس	٨٤٠	٦٥٧
مَنْ صَوَّرَ صُورَةً، كُلِّفَ أَنْ يَنْفُخَ فِيهَا، وَلَنْ يَفْعَلَ. ...	-	٥٦٤	٥٠٦
مَنْ عَيَّرَ أَخَاهُ بِذَنْبٍ لَمْ يَمُتْ حَتَّى يَعْمَلَهُ	معاذ بن جبل	٥٨٦	٥٢١
مَنْ غَشَّنَا فَلَيْسَ مِنَّا ، ...	ابن مسعود	٥٨٢	٥١٩
مَنْ فُتِحَ لَهُ مِنْكُمْ بَابُ الدُّعَاءِ...	عبدالله بن عمر	٢٣٢	٢٧٣
مَنْ قَالَ فِي الْقُرْآنِ بِرَأْيِهِ فَأَصَابَ فَقَدْ أَخْطَأَ	جندب	٦٨٧	٥٨٠
مَنْ قَالَ فِي الْقُرْآنِ بِغَيْرِ عِلْمٍ، فَلْيَتَبَوَّأْ مَقْعَدَهُ مِنَ النَّارِ	ابن عباس	٦٨٦	٥٨٠
مَنْ قَامَ بِخُطْبَةٍ لَا يَلْتَمِسُ بِهَا إِلَّا رِيَاءً وَسُمْعَةً،....	بشير الجهني	٨٤٣	٦٥٨
مَنْ قُتِلَ فِي سَبِيلِ اللَّهِ صَابِرًا، مُحْتَسِبًا، ...	أبو قتادة	٥٩١	٥٢٣
مَنْ قَتَلَ مُعَاهَدًا لَمْ يَجِدْ رَائِحَةَ الْجَنَّةِ	أبو بكرة	٥٧٧	٥١٤
مَنْ قَتَلَ مُؤْمِنًا مُتَعَمِّدًا فَجَزَاؤُهُ جَهَنَّمُ،	ابن عباس	٦٨٠	٥٧٧
مَنْ قَتَلَ نَفْسَهُ بِحَدِيدَةٍ،...	أبو هريرة	٦٨٩	٥٨٢
مَنْ قَتَلَ نَفْسَهُ بِسُمٍّ عُذِّبَ بِهِ..	ثابت بن الضحاك	٦٩٠	٥٨٣
مَنْ قَتَلَ نَفْسَهُ بِشَيْءٍ فِي الدُّنْيَا،...	ثابت الضحاك	٦٧٠	٥٧٣

مَنْ قَرَأَ الْقُرْآنَ كَانَ حَقًّا عَلَى اللَّهِ أَنْ لَا تَطْعَمَهُ النَّارُ،...	أبو عتبة الحمصي	٨٤٢	٦٥٨
مَنْ كَانَ ذَا لِسَانَيْنِ فِي الدُّنْيَا،...	أنس بن مالك	٦١٥	٥٤٣
مَنْ كَانَ يُؤْمِنُ بِاللَّهِ وَالْيَوْمِ الْآخِرِ فَلْيُكْرِمْ جَارَهُ،	أبو أيوب الأنصاري	٦٦٦	٥٧١
مَنْ كَذَّبَ بِالْقَدَرِ أَوْ خَاصَمَ فِيهِ، ...	ابن عمر	٥٧	١٣١
مَنْ كَذَّبَ بِالْقَدَرِ أَوْ خَاصَمَهُمْ ...	ابن عمر	٢٥٤	٢٩٠
مَنْ كَذَبَ عَلَيَّ مُتَعَمِّدًا فَلْيَتَسَهَّلْ لِجَنْبِهِ مَضْجَعًا مِنَ النَّارِ،	أبو قتادة	٥٧٤	٥١١
مَنْ كَفَرَ بِالْقَدَرِ فَقَدْ كَفَرَ بِاللَّه	ابن مسعود	٤٧	١٢٦
مَنْ لَبِسَ الْحَرِيرَ فِي الدُّنْيَا لَمْ يَلْبَسْهُ فِي الْآخِرَةِ،....	ابن عمر	٦٠٨	٥٣٨
مَنْ لَبِسَ الْحَرِيرَ فِي الدُّنْيَا لَمْ يَلْبَسْهُ فِي الْآخِرَةِ، وَإِنْ دَخَلَ الْجَنَّةَ، ...	أبو سعيد الخدري	٦١٢	٥٤٠
مَنْ لَبِسَ الْحَرِيرَ فِي الدُّنْيَا لَمْ يَلْبَسْهُ فِي الْآخِرَةِ، وَمَنْ شَرِبَ الْخَمْرَ ...	أبو هريرة	٦١٣	٥٤١
مَنْ لَبِسَ الْحَرِيرَ فِي الدُّنْيَا، فَلا خَلاقَ لَهُ فِي الْآخِرَةِ	عمر بن الخطاب	٦١٠	٥٣٩
مَنْ لَبِسَ الْحَرِيرَ وَشَرِبَ فِي الْفِضَّةِ فَلَيْسَ مِنَّا، ...	ابن عمر	٥٨٠	٥١٧
مَنْ لَمْ يَرْضَ بِقَضَاءِ اللَّهِ، وَلَمْ يُؤْمِنْ بِقَدَرِ اللَّهِ ...	أنس بن مالك	٢٦	١١٠
مَنْ لَمْ يُؤْمِنْ بِالْقَدَرِ خَيْرِهِ وَشَرِّهِ فَأَنَا مِنْهُ بَرِيءٌ	أبو هريرة	٢١ – ٨٢	١٠٥ – ١٤٩
مَنْ وَلِيَ مِنْ أَمْرِ النَّاسِ شَيْئًا، فَاحْتَجَبَ عَنْ أُولِي الضَّعَفَةِ وَالْحَاجَةِ، ...	معاذ بن جبل	٥٠٠	٤٦١

مَنْ يُحْرَمِ الرِّفْقَ، يُحْرَمِ الْخَيْرَ	جرير	٥٨٣	٥٢٠
نَازَلْتُ رَبِّي فِي قَاتِلِ الْمُؤْمِنِ أَنْ يَجْعَلَ لَهُ تَوْبَةً فَمَنَعَنِيهَا	أنس بن مالك	٦٥٥	٥٦٦
نَحَلْتُ إِبْرَاهِيمَ خُلَّتِي، وَكَلَّمْتُ مُوسَى تَكْلِيمًا، ...	عبد الله بن مسعود	٤١٣-٤١٤	٣٨٧
نَهَى رَسُولُ اللهِ ﷺ عَنِ التَّبَقُّرِ فِي الْأَهْلِ ...	عبد الله بن مسعود	٨٥٤	٦٦٤
نَهَانِي رَسُولُ اللهِ ﷺ عَنْ خَاتَمِ الذَّهَبِ، وَعَنْ لُبْسِ الْحَمْرَاءِ...	علي بن أبي طالب	٨٣٤	٦٥٤
هَا هُنَا أَرْضُ الْفِتَنِ، وَأَشَارَ إِلَى الْمَشْرِقِ،	ابن عمر	٥٣١	٤٨١
هَلْ تَرَوْنَ مَا أَرَى؟ إِنِّي لَأَرَى الْفِتَنَ تَقَعُ خِلَالَ بُيُوتِكُمْ كَوَقْعِ الْمَطَرِ	أسامة بن زيد	٥٢٩	٤٨٠
هَلْ تُضَارُونَ فِي رُؤْيَةِ الشَّمْسِ إِذَا كَانَ الصَّحْوا...	أبو سعيد الخدري	٤٧٢	٤٣٩
هَلْ يَزْنِي الْمُؤْمِنُ؟ فَقَالَ: قَدْ يَكُونُ مِنْ ذَلِكَ....	عبد الله بن جراد	٧٨٩	٦٣٢
هَلْ يَعْلَمُ أَوْ يَعْرِفُ أَهْلُ النَّارِ مِنْ أَهْلِ الْجَنَّةِ..	عمران بن حصين	٩١	١٥٩
هَلَاكُ أُمَّتِي فِي ثَلَاثٍ: فِي الْقَدَرِيَّةِ، وَالْعَصَبِيَّةِ ...	أبو قتادة الأنصاري	٢٤٠	٢٧٩
هَلَاكُ أُمَّتِي فِي: الْعَصَبِيَّةِ، وَالْقَدَرِيَّةِ، ...	ابن عباس	٢٧١	٣٠٦
هَلَاكُ أُمَّتِي مِنْ ثَلَاثٍ: مِنَ قِبَلِ الْقَدَرِيَّةِ، وَالْعَصَبِيَّةِ، ...	ربيعة بن أبي عبد الرحمن	٢٧٢	٣٠٧
هَلَكَ أَهْلُ الْعُقْدَةِ وَرَبِّ الْكَعْبَةِ، وَلَا آسَى عَلَيْهِمْ، ...	أبيّ بن كعب	٨٥٣	٦٦٤
هُمْ مَجُوسُ هَذِهِ الْأُمَّةِ ...	ابن عمر	٢٥٦	٢٩٣
هُنَّ سَبْعٌ، قلت: وَمَا هُنَّ؟، قال: الْإِشْرَاكُ	ابن عمر	٨٤٥	٦٦٠

بِاللَّهِ، ...			
وَأَسْأَلُكَ الرِّضَا بِالْقَدَرِ	عمار بن ياسر	٢٨-٢٩	١١٣
وَالَّذِي نَفْسُ أَبِي الْقَاسِمِ بِيَدِهِ، لَيَخْرُجَنَّ قَوْمٌ مِنْ قِبَلِ هَذَا الْمَشْرِقِ، يَقْرَءُونَ الْقُرْآنَ....	أبو سعيد الخدري	٧٨١	٦٢٦
وَالَّذِي نَفْسِي بِيَدِهِ، لَا تَدْخُلُونَ الْجَنَّةَ حَتَّى تُؤْمِنُوا، ...	أبو هريرة	٦٢٦	٥٥٢
وَالرَّابِعَةُ: مُوْتَانٌ يَقَعُ فِي أُمَّتِي يَأْخُذُهُمْ كَقُعَاصِ الْغَنَمِ، ...	عوف بن مالك	٧١٢	٥٩٠
وَالطَّاعُونُ شَهَادَةٌ	عبادة بن الصامت	٧٣٨	٦٠١
وَاللَّهِ لاَ يُؤْمِنُ، مَنْ لاَ يَأْمَنُ جَارُهُ بَوَائِقَهُ	أبو شريح	٦٢٣	٥٥٠
واللهِ لَوْلَا أَنْ تَبْطَرُوا لَحَدَّثْتُكُمْ مَا وَعَدَ اللهُ لِسَانَ نَبِيِّهُ الَّذِينَ تَقْتُلُونَهُمْ...	علي	٧٧٧	٦٢٣
وَإِنَّ اللَّهَ يُؤَيِّدُ هَذَا الدِّينَ بِالرَّجُلِ الفَاجِرِ	أبو هريرة	٧١٠	٥٨٩
وَإِنَّ رِجَالا سَيَخُوضُونَ فِي مَالِ اللَّهِ وَرَسُولِهِ بِغَيْرِ حَقٍّ، ...	خويلة بنت ثامر	٦٣١	٥٥٤
وَبَيْنَ يَدَيِ السَّاعَةِ مُوتَانٌ شَدِيدٌ، وَبَعْدَهُ سَنَوَاتُ الزَّلَازِلِ	سلمة بن نفيل	٦٥٢	٥٦٤
وَتَعْلُو التُّحُوتُ الْوُعُولَ	أبو هريرة	٧٦٧	٦١٧
وَحَمَلَةُ الْقُرْآنِ عُرَفَاءُ أَهْلِ الْجَنَّةِ	أنس	٦٩٣	٥٨٣
وَسَيَقُومُ فِيهِمْ رِجَالٌ قُلُوبُهُمْ قُلُوبُ الشَّيَاطِينِ ...	حذيفة	٥٣٧	٤٨٣
وَصِلَةُ الرَّحِمِ وَحُسْنُ الْخُلُقِ...	عائشة	٢١٦	٢٦٣
وَكَانَ عَرْشُهُ عَلَى الماءِ، ثُمَّ كَتَبَ فِي الذِّكْرِ كُلَّ شَيْءٍ، ...	عمران بن حصين	٣	٨٤
وَلَسْتُمْ لَابِثِينَ بَعْدِي إِلَّا قَلِيلًا، ثُمَّ تَأْتُونَ	سلمة بن	٧٧٤	٦٢٠

أَفْنَادًا،	نفيل		
وَمَنْ تَحَلَّى مِنْ أُمَّتِي بِالذَّهَبِ فِي الدُّنْيَا	أبو سعيد الخدري	٦١١	٥٣٩
وَمَن سَبَّ مُؤمِناً أَوْ مُؤْمِنَةً حَبَسَهُ اللهُ فِي رَدَغَةِ الْخَبَالِ	عبد الله بن عمر	٦٧٣	٥٧٤
وَمِنْ سَعَادَةِ ابْنِ آدَمَ رِضَاهُ بِمَا قَضَى اللَّهُ»..	سعد بن أبي وقاص	٢٥	١١٠
وَمَنْ كَانَ يُؤْمِنُ بِاللَّهِ وَالْيَوْمِ الْآخِرِ فَلَا يَدْخُلِ الْحَمَّامَ إِلَّا بِمِئْزَرٍ،....	جابر	٦٦٥	٥٧١
وَيْلٌ لِلْأُمَرَاءِ، وَيْلٌ لِلْعُرَفَاءِ	–	٦٩٢	٥٨٣
وَيْلٌ لِلْعَرَاقِيبِ مِنَ النَّارِ	جابر بن عبد الله	٦٠٤	٥٣٣
وَيْلٌ لِلْعَرَبِ مِنْ شَرٍّ قَدِ اقْتَرَبَ،...	أبو هريرة	٥٢٢	٤٧٨
يَا أَبَا هُرَيْرَةَ جَفَّ الْقَلَمُ بِمَا أَنْتَ لَاقٍ	أبو هريرة	١٠٢ -١٠٣	١٧١ -١٧١
يَا ابْنَ عَبَّاسٍ إِنَّكَ لَعَلَّكَ تَبْقَى بَعْدِي فَتَلْقَى قَوْمًا يُكَذِّبُونَ بِقَدَرِ اللَّهِ.....	ابن عباس	٢٤٣	٢٨١
يَا أَهْلَ الْحُجُرَاتِ، سُعِّرَتِ النَّارُ، وَجَاءَتِ الْفِتَنُ ...	عبد الله بن مسعود	٥٢٣	٤٧٨
يَا أَيُّهَا النَّاسُ اذْكُرُوا اللَّهَ، جَاءَتِ الرَّاجِفَةُ تَتْبَعُهَا الرَّادِفَةُ، ...	أبي بن كعب الأنصاري	٧٧١	٦١٩
يَا بُنَيَّ أَكْثِرْ مِنَ الدُّعَاءِ،...	أنس بن مالك	٢١٨	٢٦٤
يَا بَنِي هَاشِمٍ، إِنَّكُمْ سَتَرَوْنَ بَعْدِي جَفْوَةٌ	ابن عباس	٧٠٤	٥٨٨
يَا بُنَيَّ: أَسْبِغِ الْوُضُوءَ يُزَدْ فِي عُمْرِكَ....	أنس بن مالك	٢٤٩	٢٨٥

يَا جَابِرُ، أَلَا أُبَشِّرُكَ؟ قَالَ: بَلَى، بَشَّرَكَ اللَّهُ بِالْخَيْرِ، ...	عائشة	٤٥٥	٤١٦
يَا جَابِرُ، أَمَا عَلِمْتَ أَنَّ اللهَ كَلَّمَ أَبَاكَ كِفَاحًا،...	جابر بن عبد الله	٤٤٣	٤٠٦
يَا جَابِرُ، إِنَّ اللهَ أَحْيَا أَبَاكَ فَكَلَّمَهُ، فَقَالَ: تَمَنَّ عَلَيَّ	جابر	٤٥٩	٤١٩
يَا رَبِّ، أَيُّ عِبَادِكَ أَحَبُّ إِلَيْكَ؟ قَالَ: أَكْثَرُهُمْ لِي ذِكْرًا،...	ابن عباس	٧١	١٤٣
يَا رَسُولَ اللَّهِ أَخْبِرْنِي عَنْ الْعَمَلِ لِأَمْرٍ قَدْ فُرِغَ مِنْهُ	سراقة بن مالك	١٣٤	٢٠١
يَا رَسُولَ اللَّهِ أَرَأَيْتَ أعمالنا التي نعمل؟....	عمر بن الخطاب	١٠٠	١٦٩
يَا رَسُولَ اللَّهِ أَرَأَيْتَ مَا يَعْمَلُ النَّاسُ فِيهِ أَفِي أَمْرٍ قَدْ جَرَتْ بِهِ الْمَقَادِيرُ....	عمران بن حصين	٩٢	١٦٠
يَا رَسُولَ اللَّهِ أَنَعْمَلُ فِي أَمْرٍ قَدْ فُرِغَ مِنْهُ	أبو بكر الصديق	٩٨	١٦٨
يَا رَسُولَ اللَّهِ أَنَعْمَلُ فِي أَمْرٍ نَأْتَنِفُهُ،....	عكر بن الخطاب	١٠١	١٧٠
يا رسول الله فِيمَ نَعْمَلُ؟ ...	ذو اللحية- الهلالي	٩٦	١٦٥
يَا رَسولَ اللهِ مَتَى كَتَبْتَ نَبِيًّا؟ قَالَ: وَآدَمُ بَيْنَ الرُّوحِ وَالْجَسَدِ	ابن عباس	١٦٠	٢١١
يَا رَسُولَ اللَّهِ نَعْمَلُ لِأَمْرٍ قَدْ فُرِغَ مِنْهُ،	سراقة بن مالك	١٣٥	٢٠١
يَا رَسُولَ اللَّهِ: أَكُلُّنَا نَرَى اللَّهَ مُخْلِيًّا بِهِ؟ قَالَ: "نَعَمْ"	أبو رزين	٤٧٨	٤٤٦
يَا رَسُولَ اللَّهِ: هَلْ نَرَى رَبَّنَا يَوْمَ الْقِيَامَةِ؟ فَقَالَ: "هَلْ تُضَارُّونَ فِي رُؤْيَةِ الشَّمْسِ لَيْسَ دُونَهَا	أبو سعيد الخدري	٤٧١	٤٣٧

سَحَابٌ...			
يَا رَسُولَ اللهِ: هَلْ نَرَى رَبَّنَا؟ قَالَ: "بَلَى، أَلَيْسَ تَرَوْنَ الْقَمَرَ لَيْلَةَ الْبَدْرِ...	أبو هريرة	٤٦٩	٤٣٦
يَا رَسُولَ اللَّهِ، أَوْصِنِي، قَالَ: احْفَظْ لِسَانَكَ....	معاذ بن جبل	٥٥٦	٥٠١
يَا رَسُولَ اللهِ، مَتَى كُتِبْتَ نَبِيًّا؟ قَالَ: "كُتبتُ نبيّاً....	ميسرة الفجر	١٥١	٢١٩
يَا زُبَيْرُ، أَنْشُدُكَ بِاللَّهِ هَلْ سَمِعْتَ رَسُولَ اللَّهِ يَقُولُ: "تُقَاتِلُهُ وَأَنْتَ ظَالِمٌ"	علي	٥٣٣	٤٨١
يَا عَدِيَّ بْنَ حَاتِمٍ، أَسْلِمْ تَسْلَمْ ...	عدي بن حاتم	٢٠	١٠٣
يَا عَلِّي أَنْتَ فِي الْجَنَّةِ، ...	ابن عمر	٥٤٨	٤٩٤
يَا عَلِيُّ، إِنَّهَا سَتَكُونُ فِتَنٌ، وَسَتُحَاجُّ قَوْمَكَ	-	٥٣٢	٤٨١
يَا غُلَامُ إِنِّي أُعَلِّمُكَ كَلِمَاتٍ، احْفَظِ اللَّهَ يَحْفَظْكَ،....	ابن عباس	١٧٨	٢٣٣
يَا غُلَامُ أَوْ يَا غُلَيْمُ، يَا غُلَامُ، احْفَظْ عَنِّي كَلِمَاتٍ؛ ...	أبو سعيد	١١٤	١٨٣
يَا مُعَاذُ، إِنِّي أُحِبُّكَ، فَلَا تَدَعْ أَنْ تَقُولَ فِي دُبُرِ كُلِّ صَلَاةٍ...	معاذ بن جبل	٢٠٥ -٢١١	٢٥٥ - ٢٦٠
يَا نبي اللَّهِ، أَنَبِيًّا كَانَ آدَمُ، قَالَ: نَعَمْ كَانَ نَبِيًّا كَلَّمَهُ اللَّهُ قِبَلًا	أبو ذر	٣٢٢	٣٣٧
يَأْتِي عَلَى النَّاسِ زَمَانٌ عَضُوضٌ، ...	علي بن أبي طالب	٧٩٣	٦٣٥
يَأْتِي عَلَى النَّاسِ زَمَانٌ مَنْ لَمْ يَكُنْ مَعَهُ أَصْفَرُ وَأَبْيَضُ	المقدام	٨٥٢	٦٦٤
يَأْتِي عَلَى النَّاسِ زَمَانٌ هُمْ ذِئَابٌ، ...	أنس بن مالك	٧١٦	٥٩٢
يَأْتِي عَلَى النَّاسِ زَمَانٌ يَأْكُلُونَ فِيهِ الرِّبَا، ...	أبو هريرة	٥١٢	٤٦٩

يَأْتِي عَلَى النَّاسِ زَمَانٌ يَسْتَخْفِي الْمُؤْمِنُ فِيهِمْ،	جابر بن عبد الله	٧٥٩	٦١٢
يَأْتِي عَلَى النَّاسِ زَمَانٌ، يُخَيَّرُ أَحَدُهُمْ بَيْنَ الْعَجْزِ وَالْفُجُورِ...	أبو هريرة	٥١٣	٤٧٠
يَجْمَعُ اللهُ الْأَوَّلِينَ وَالْآخِرِينَ لِمِيقَاتِ يَوْمٍ مَعْلُومٍ...	عبدالله بن مسعود	٣٢١	٣٣٥
يَجْمَعُ اللهُ النَّاسَ يَوْمَ الْقِيَامَةِ فِي صَعِيدٍ وَاحِدٍ،...	أبو هريرة	٤٧٥	٤٤٣
يَجِيءُ قَوْمٌ فِي آخِرِ الزَّمَانِ، قُلُوبُهُمْ قُلُوبُ الذِّئَابِ	ابن عباس	٧١٧	٥٩٢
يُحَدِّثُنَا عَلَى بَابِ الْحُجُرَاتِ إِذْ أَقْبَلَ أَبُو بَكْرٍ وَعُمَرُ...	محمد بن عبد الله	١٨٩	٢٤٤
يَخْتَصِمُ الشُّهَدَاءُ وَالْمُتَوَفَّوْنَ عَلَى فُرُشِهِمْ إِلَى رَبِّنَا فِي الَّذِينَ يُتَوَفَّوْنَ مِنَ الطَّاعُونِ....	العرباض بن سارية	٧٥٧	٦١٠
يَخْرُجُ قَومٌ مِنْ أُمَتِي يَقْرَءُونَ الْقُرْآنَ لَا يُجَاوِزُ تَرَاقِيَهُمْ، ...	أبو سعيد الخدري	٧٧٩	٦٢٤
يَخْرُجُ قَوْمٌ مِنْ أُمَّتِي يَمْرُقُونَ مِنَ الدِّينِ مُرُوقَ السَّهْمِ مِنَ الرَّمْيَةِ،....	سعد بن أبي وقاص	٨٦٩	٦٧٥
يَخْفِضُ الْقِسْطَ وَيَرْفَعُهُ	أبو موسى	٢٠٦	٢٥٥
يَظْهَرُ هَذَا الدِّينُ حَتَّى يُجَاوِزَ الْبِحَارَ،	العباس بن عبد المطلب	٨٦٨	٦٧٥
يُعَذَّبُ الْمَيِّتُ بِبُكَاءِ أَهْلِهِ عَلَيْهِ	أبو هريرة	٥٩٥	٥٢٧
يَقْتُلُ الْمَارِقِينَ أَحَبُّ الْفِئَتَيْنِ إِلَى اللَّهِ،...	أبو سعيد الخدري	٨٥٦	٦٦٦
يَكُونُ بَعْدِي فِتَنٌ كَقِطَعِ اللَّيْلِ الْمُظْلِمِ	جرير	٥٢٨	٤٨٠
يَكُونُ فِي آخِرِ الزَّمَانِ أُمَرَاءُ ظَلَمَةٌ، وَوُزَرَاءُ فَسَقَةٌ، ...	أبو هريرة	٦٩٤	٥٨٣

يَكُونُ فِي آخِرِ الزَّمَانِ قَوْمٌ يَخْضِبُونَ بِهَذَا السَّوَادِ ...	ابن عباس	٧٣٣	٥٩٩
يَكُونُ فِي آخِرِ الزَّمَانِ قَوْمٌ يُسَمَّوْنَ الرَّافِضَةَ،	ابن عباس	٨٧٣	٦٧٩
يَكُونُ فِي آخِرِ الزَّمَانِ قَوْمٌ يُلْمَزُونَ الرَّافِضَةَ يَرْفُضُونَ الْإِسْلَامَ، ...	ابن عباس	٨٧٥	٦٨١
يَكُونُ فِي آخِرِ الزَّمَانِ قَوْمٌ يُنْبَزُونَ الرَّافِضَةَ، يَرْفُضُونَ الْإِسْلَامَ وَيَلْفُظُونَهُ، ...	ابن عباس	٨٧٤	٦٨٠
يَكُونُ فِي أُمَّتِي خَسْفٌ وَمَسْخٌ...	عبد الله بن عمر	٢٦٦	٣٠٣
يَكُونُ فِي أُمَّتِي رَجُلَانِ، أَحَدُهُمَا يُقَالُ لَهُ: وَهَبٌ ...	عبادة بن الصامت	٢٤٥	٢٨٢
يَكُونُ فِي أُمَّتِي قَوْمٌ يُسَمُّونَ الرَّافِضَةَ يَرْفُضُونَ الْإِسْلَامَ	علي بن أبي طالب	٥٣٩	٤٨٦
يَكُونُ فِي أُمَّتِي، أَوْ فِي آخِرِ الزَّمَانِ، رِجَالٌ يُكَذِّبُونَ بِمَقَادِيرِ الرَّحْمَنِ...	عبد الله عمر	٣٠١	٣٢٣
يَكُونُ فِي هَذِهِ الْأُمَّةِ أَرْبَعُ فِتَنٍ فِي آخِرِهَا الْفَنَاءُ	-	٧٧٠	٦١٨
يَكُونُ فِيكُمْ، قَوْمٌ يَتَعَبَّدُونَ وَيَتَدَيَّنُونَ،....	أنس بن مالك	٨٦٦	٦٧٤
يَكُونُ مُكَذِّبِينَ بِالْقَدَرِ، وَهُمْ مَجُوسُ هَذِهِ الْأُمَّةِ، ...	عبد الله بن عمر	٢٩٤	٣١٩
يَكُونُونَ قَدَرِيَّةً، ثُمَّ يَكُونُونَ زَنَادِقَةً، ثُمَّ يَكُونُونَ مَجُوسًا، ...	أبو هريرة	٣٠٤	٣٢٥
يُؤْتَى بِالْعَبْدِ يَوْمَ الْقِيَامَةِ، فَيُقَالُ لَهُ: أَلَمْ أَجْعَلْ لَكَ سَمْعًا، وَبَصَرًا...	أبو هريرة وأبو سعيد	٤٦٧	٤٣٦
يُوشِكُ أَنْ يَكُونَ خَيْرَ مَالِ الْمسْلِمِ غَنَمٌ يَتْبَعُ بِهَا شَعَفَ الجِبَالِ ...	أبو سعيد	٦٣٠	٥٥٤
يَوْمُ الْقِيَامَةِ أَوَّلُ يَوْمٍ نَظَرَتْ فِيهِ عَيْنٌ إِلَى اللَّهِ عَزَّ وَجَلَّ	عبد الله بن عمر	٤٤٩	٤١٢

فهرس الأثار

طرف الأثر	اسم الراوي	رقم الأثر	رقم الصفحة
ابتدأ خلق إبليس على الكفر....	محمد بن كعب	٩٧	١٦٧
أَتَعْجَبُونَ أَنْ تَكُونَ الْخُلَّةُ ...	ابن عباس	٣٤٠	٣٤٩
(أرنا الله جهرة) قال: هو مقدم و مؤخر. ...	ابن عباس	٣١٤	٣٣٠
أقبل رجل يتخلص الناس ...	أبو الزناد	٨٣٠	٦٥٢
أَلَا تَسْمَعُ إِلَى قَوْلِ اللَّهِ عَزَّ وَجَلَّ: ﴿ وُجُوهٌ يَوْمَئِذٍ نَاضِرَةٌ ﴾ ...	مجاهد	٤٨٦	٤٥١
الرِّجْزُ إِمَّا الطَّاعُونُ، ...	الشعبي	٨٢٠	٦٤٩
اللهم ارفع عنا الرجز...	المغيرة بن شعبة	٧٣٤	٦٠٠
اللَّهُمَّ إِنْ كُنْتَ كَتَبْتَ عَلَيَّ الشَّقَاءِ...	عمر بن الخطاب	١٨١	١٣٤
اللَّهُمَّ إِنِّي أَسْأَلُكَ الرِّضَا...	فضالة بن عبيد	٤٨٨	٤٥٢
الْمَاعُونُ مَتَاعُ الْبَيْتِ	ابن عباس	٥٦٩	٥٠٩
(ألم ترى إلى الذين خرجوا...) قَالَ: أَرْبَعَةَ آلَافٍ، حَذَرَ الْمَوْتِ فِرَارًا مِنهُ،...	ابن عباس	٧٩٢	٦٣٤
(إلى ربها ناظرة) قال: إلى ثواب ربها ناظرة...	عكرمة	٤٩٠	٤٥٣
(الذين يؤمنون بالغيب) قال: بالقدر	زيد بن	١٥	٩٤

.	أسلم		
الموت الذريع، أي الكثير	ابن عزير	٨٢١	٦٤٩
أنَّ إبراهيم قال للنبي ﷺ: يَا بُنَيَّ إِنَّكَ لَاقٍ رَبَّكَ اللَّيْلَةَ	–	٤٢٨	٣٩٦
أن الجارود بن المعلى العبدي قال: أَبُو بَكْرٍ خَيْرٌ مِنْ عُمَرَ...	عبدالرحمن بن أبي ليلى	٨٢٤	٦٥٠
إِنَّ العِلْمَ لَا يُغْنِي مَعَ القَدَرِ شَيْئًا...	ابن عباس	٢١٩	٢٦٤
إِنَّ اللَّهُ أَخْرَجَ آدَمَ مِنَ الْجَنَّةِ قَبْلَ أَنْ يَخْلُقَهُ....	ابن عباس	٩٤	١٦٣
إن الله إذا قضى قضاء أحب أن يُرْضَا بِهِ ...	أبو الدرداء	١٢	٩٣
إِنَّ اللَّهَ اصْطَفَى إِبْرَاهِيمَ بِالْخَلَّةِ، وَاصْطَفَى مُوسَى بِالْكَلَامِ، اصْطَفَى....	ابن عباس	٣٧١	٣٦٤
إِنَّ اللَّهَ اصْطَفَى إِبْرَاهِيمَ بِالْخَلَّةِ، وَاصْطَفَى مُوسَى بِالْكَلَامِ، وَمُحَمَّدًا ...	ابن عباس	٣٧٢	٣٦٤
إِنَّ اللَّهَ اصْطَفَى إِبْرَاهِيمَ بِالْخَلَّةِ، وَاصْطَفَى مُوسَى بِالْكَلَامِ، وَاصْطَفَى....	ابن عباس	٣٨٠	٣٦٩
إِنَّ اللَّهَ خَلَقَ خَلْقًا، وَقَدَّرَ رِزْقًا، وَقَدَّرَ المِعْصِيَةَ....	الحسن	١٩٤	٢٤٧
إِنَّ اللَّهَ قَدَّرَ أَجَلًا، وَقَدَّرَ بَلَاءً، وَقَدَّرَ مُصِيبَةً، وَقَدَّرَ مُعَافَاةً....	الحسن	٥٩	١٣٢
إِنَّ اللَّهَ قَسَمَ رُؤْيَتَهُ وَكَلَامَهُ بَيْنَ مُحَمَّدٍ، وَبَيْنَ مُوسَى، فَرَآهُ مُحَمَّدٌ مَرَّتَيْنِ، وَكَلَّمَهُ مُوسَى مَرَّتَيْنِ	كعب	٤١٠	٣٨٥
إِنَّ اللَّهَ قَسَمَ رُؤْيَتَهُ وَكَلَامَهُ بَيْنَ مُوسَى وَمُحَمَّدٍ، فَرَآهُ مُحَمَّدٌ مَرَّتَيْنِ، وَكَلَّمَهُ مُوسَى مَرَّتَيْنِ	كعب	٣٩٩	٣٧٨
أَنَّ النَّبِيَّ ﷺ رَأَى جِبْرِيلَ لَهُ سِتُّمِائَةِ	عبد الله	٣٤٤	٣٥١

جَنَاحٍ	بن مسعود		
أَنّ النَّبِيُّ ﷺ رَأَى رَبَّهُ بِقَلْبِهِ، وَلَمْ يَرَهُ بِبَصَرِهِ	الحسن	٣٢٧	٣٤٠
إِنَّ أَوَّلَ شَيْءٍ خَلَقَ اللَّهُ الْقَلَمُ، وَأَمَرَ أَنْ يَكْتُبَ، فَالنَّاسُ ...	علي وابن عباس	٧٤	١٤٥
إِنَّ أَوَّلَ مَا خَلَقَ اللَّهُ الْقَلَمُ، فَأَمَرَهُ أَنْ يَكْتُبَ مَا يُرِيدُ أَنْ يَخْلُقَ، ...	ابن عباس	٧٦	١٤٦
إِنَّ أَوَّلَ مَا خَلَقَ اللهُ تَبَارَكَ وَتَعَالَى الْقَلَمُ، ثُمَّ خَلَقَ النُّونُ وَهِيَ الدَّوَاةُ، ثُمَّ خَلَقَ اللَّوْحَ...	ابن عباس	١٢٢	١٩٢
أَنَّ رَسُولَ اللهِ رَأَى رَبَّهُ عَزَّ وَجَلَّ عَلَيْهِ خَضْرَاوَان	ابن عباس	٣٣٩	٣٤٨
أَنَّ رَسُولَ اللَّهِ، مَا رَأَى فِي نَوْمِهِ أَوفِي يَقظَتِهِ فَهُوَ حَقٌّ	معاذ بن جبل	٤٣٣	٣٩٩
أَنَّ سَلْمَانَ الْخَيْرِ، وَعبداللهِ بْنَ سَلَامٍ الْتَقَيَا ...	سعيد المسيب	٤٥٣	٤١٤
إِنَّ فِي كِتَابِ اللهِ عَزَّ وَجَلَّ وَيْلٌ لِمَلِكِ الْأَرْضِ مِنْ مَلِكِ السَّمَاءِ...	كعب	٧٠٠	٥٨٥
إن قوماً يزعمون أن الله لم يخلق الشر	-	٢٠٠	٢٥٣
أَنَّ مُحَمَّدًا رَأَى رَبَّهُ مَرَّتَيْنِ: مُرَّةً بِبَصَرِهِ، وَمَرَّةً بِفُؤَادِهِ..	ابن عباس	٣٩٣	٣٧٥
أَنَّ مُحَمَّدًا رَأَى رَبَّهُ، يَعْنِي بِقَلْبِه	ابن عباس	٣٨٣	٣٧١
إِنَّ مِنْ أَشْرَاطِ السَّاعَةِ أَنْ يُفْتَحَ الْقَوْلُ وَيُخْزَنَ الْفِعْلُ وَيُوضَعَ الأَخْيَارُ وَيَظْهَرُ الأَشْرَار...	عبدالله بن العاص	٧٦٩	٦١٨
أَنَّ مُوسَى صَلَّى اللهُ عَلَيْهِ: لَمَّا أَتَى رَبَّهُ	راشد بن	١٢٦	١٩٥

لِمَوْعِدِهِ	سعد		
إِنَّ هَذَا الطَّاعُونَ رَحْمَةُ رَبِّكُمْ، وَدَعْوَةُ نَبِيِّكُمْ، وَمَوْتُ الصَّالِحِينَ قَبْلَكُمْ...	معاذ	٧٤٧	٦٠٦
إِنَّا بَنُو هَاشِمٍ، نَزْعُمُ: أَنَّ مُحَمَّدًا رَأَى رَبَّهُ مَرَّتَيْنِ، قَالَ: فَكَبَّرَ كَعْبٌ حَتَّى جَاوَبَتْهُ الْجِبَالُ..	ابن عباس	٤٠٩	٣٨٤
إنا لنجد في كتاب الله: ابْنَ آدَمَ، اتَّقِ رَبَّكَ،...	كعب	٢٣٨	٢٧٧
انْدَفِعُوا باسم الله، أفناكم اللَّهُ بِالطَّعْنِ وَالطَّاعُونِ	أبو بكر الصديق	٨٠٣	٦٣٩
أَنْشُدُكَ اللَّهَ أَتَرَى اللَّهَ يُعْصَى قَسْرًا؟...	ربيعة بن أبي عبدالرحمن	١٩٧	٢٥٠
أُنْظُرُوا فَإِنَّ فِيهِمْ رَجُلًا إِحْدَى ثَدْيَيْهِ مِثْلُ ثَدْيِ الْمَرْأَةِ...	علي بن أبي طالب	٧٧٨	٦٢٤
أَنَّكُمْ لَنْ تَرَوْا رَبَّكُمْ حَتَّى تَذُوقُوا الْمَوْتَ	أبو هريرة	٤٤٨	٤١٠
إِنَّهُ لَفِي كِتَابِ الله: إِنِّي أَنَا اللَّهُ لَا إِلَهَ إِلَّا أَنَا،...	عبد الله بن عمرو	١٩٥	٢٤٩
(إني أعلم مالا تعلمون) قال: عَلِمَ مِنْ إِبْلِيسَ الْمَعْصِيَةَ...	مجاهد	٩٣	١٦١
أَوَّلُ شَيْءٍ خَلَقَ اللَّهُ الْقَلَمَ، فَكَتَبَ مَا هُوَ خَالِقٌ إِلَى يَوْمِ القيامة...	ابن عباس	٧٨	١٤٧
أَوَّلَ مَا خَلَقَ اللَّهُ الْقَلَمُ، ثُمَّ خَلَقَ النُّونُ وَهِيَ الدَّوَاةُ ثُمَّ خَلَقَ اللَّوْحَ	علي بن أبي طالب	١٢٣	١٩٣
أَوَّلَ مَا خَلَقَ اللَّهُ الْقَلَمُ، قَالَ: فَأَمَرَهُ فَكَتَبَ مَا هُوَ كَائِنٌ،	ابن عباس	٧٣	١٤٥
أَوَّلَ مَا خَلَقَ اللَّهُ مِنْ شَيْءٍ الْقَلَمَ، فَقَالَ لِلْقَلَمُ: اُكْتُبْ..	ابن عباس	٢٢	١٠٥
أَوَّلُ مَا خَلَقَ رَبِي الْقَلَمَ، ثُمَّ قَالَ: لَهُ	ابن	٧٥	١٤٥

اكْتُبْ، قَالَ: مَا أَكْتُبُ؟....	عباس		
بلغ عليٌ أن ابن السوداء ينتقص أبا بكر وعمر فدعا به...	شباك	٨٣٢	٦٥٣
بَلَغَنِي أَنْ قَوْمًا يُفَضِلُونَنِي عَلَى أَبِي بَكْرٍ وَعُمَر، مَنْ قَالَ شَيْئًا ...	علي بن أبي طالب	٨٢٧	٦٥١
بِمُضِلِّينَ إِلَّا مَنْ كَانَ فِي عِلْمِ اللَّهِ أَنَّهُ يَصْلَى....	الحسن	١٠٩	١٧٧
بَيْنَنَا وَبَيْنَ أَهْلِ الْقَدَرِ: ﴿ سَيَقُولُ ٱلَّذِينَ أَشْرَكُوا۟ ... ابن عباس ١٨٥	ابن عباس	١٨٥	٢٣٧
تَفْتَرِقُ هَذِهِ الْأُمَّةُ عَلَى ثَلَاثَةٍ وَسَبْعِينَ فِرْقَةً شَرُّهَا فِرْقَةً يَنْتَحِلُونَ...	علي بن أبي طالب	٨٣٥	٦٥٤
تَفْتَرِقُونَ أَيُّهَا النَّاسُ عِنْدَ خُرُوجِهِ ثَلَاثَ فِرَقٍ...	عبد الله	٤٧٦	٤٤٤
تَكْفِيكَ آخِرُ الْآيَةِ فِي الْفَتْحِ....	أبو هريرة	١٣٧	٢٠٣
جَعَلَ أَبُو مُوسَى يُعَلِّمُ النَّاسَ سُنَّتَهُمْ وَدِينَهُمْ،...	أبو موسى	٤٨٢	٤٤٩
حِيلَ بَيْنَهُمْ وَبَيْنَ الْإِيمَانِ	الحسن	١٩٦	٢٤٩
خلق اللَّهُ الْمَقَادِيرَ قَبْلَ أَنْ يَخْلُقَ السَّمَوَاتِ وَالأَرْضَ بِخَمْسُمائَةِ أَلْفَ عَام..	عبد الله بن عمرو	٥	٨٥
دَعَا نَبِيٌّ عَلَى أُمَتِهِ، فَقِيلَ لَهُ: أَتُحِبُ أَنْ أُسَلِطَ عَلَيْهِمُ الجُوعَ ...	علي	٨١٨	٦٤٨
دَنَا فَتَدَلَّى قَالَ: هُوَ مُحَمَّدٌ ﷺ. ﴿ دَنَا فَتَدَلَّىٰ ﴾ إِلَى رَبِّهِ عَزَّ وَجَلَّ	ابن عباس	٤٢٦	٣٩٥
(دنا فتدلى) قال: نَظَرَ إِلَى رَبِّهِ	ابن عباس	٣٤٨	٣٥٣
(دنا فتدلى) مَنْ ذَا يَا أَبَا سَعِيدٍ؟ قَالَ: رَبِّي تَبَارَكَ وَتَعَالَى	الحسن	٤٠٨	٣٨٣

ذروة المؤمن أربع خصال: الصبر للحكم،..	أبو الدرداء	١٠	٩٢
رَآهُ بِفُؤَادِهِ مَرَّتَيْنِ	ابن عباس	٣٦٥	٣٦٢
رَآهُ مَرَّتَيْنِ	ابن عباس	٣٦٦	٣٦٣
رَأَى النَّبِيَّ ﷺ رَبَّهُ بِفُؤَادِهِ، وَلَمْ يَرَهُ....	عبدالله بن الحارث	٣٧٠	٣٦٤
رَأَى جِبْرِيلَ لَهُ سِتُّمِائَةِ جَنَاحٍ	عبد الله بن مسعود	٣٤٦	٣٥٢
رَأَى رَسُولُ اللهِ جِبْرِيلَ، فِي رَفْرَفٍ أَخْضَرٍ، قَدْ مَلأَ...	عبد الله بن مسعود	٣٥٥	٣٦٠
رَأَى رَفْرَفًا أَخْضَرَ سَدَّ أُفُقَ السَّمَاءِ	عبد الله	٣٥٤	٣٥٩
رأى عمر بن الخطاب رجلًا يتصدق ...	زياد بن علاقة	٨٣١	٦٥٢
رَأَى مُحَمَّدٌ رَبَّهُ بِعَيْنَيْهِ ...	ابن عباس	٣٨٥	٣٧٢
رَأَى مُحَمَّدٌ رَبَّهُ جَلّ..	ابن عباس	٤٢٣	٣٩٣
رَأَى مُحَمَّدٌ رَبَّهُ عَزَّ ..	ابن عباس	٣٧٤	٣٦٥
رَأَى مُحَمَّدٌ رَبَّهُ مَرَّتَيْنِ	ابن عباس	٣٧٨-٣٨٤-٣٨٨	-٣٦٧ ٣٧٣-٣٧١
رَأَى مُحَمَّدٌ رَبَّهُ	ابن عباس	٣٧٣	٣٦٥
رأى مُحمدٌ رَبَّهُ؟ قَالَ: ...	ابن عباس	٣٥١	٣٥٧

رَأَى مُحَمَّدٌ صَلَّى اللهُ عَلَيْهِ ...	أنس بن مالك	٣٩٧	٣٧٦
رَأَيْتُ خَالِدَ بنَ الحَارِثِ فِي النَّوْمِ ...	علي بن المديني	٤٦٠	٤٢١
رَأَيْتُ سُفْيَانَ بنْ سَعِيد ...	قبيصة بن عقبة	٤٥٦	٤١٧
رَأَيْتُ مَالِكَ بنْ أَنَس بَعْد مَوْتِهِ ...	أسد بن موسى	٤٥٧	٤١٨
سَأَلْتُ الْحَسَنَ عَنْ قَوْلِ اللَّهِ عَزَّ وَجَلَّ: ﴿ وَلَقَدْ رَءَاهُ ...	عباد بن منصور	٣٧٦	٣٦٦
سألت عطاء مَا الطُّوفَانُ؟ ...	ابن جريج	٨٠٤	٦٣٩
سُبْحَانَ اللَّهِ هَلْ مِنْ خَالِقٍ غَيْرُ اللَّهِ؟...	الحسن	١٩٣	٢٤٦
سَتَكُونُ بَعْدِي فِتْنَةٌ عَمْيَاءُ مُظْلِمَةٌ ...	علي بن أبي طالب	٥٣٦	٤٨٣
سَمِعْتُ عَمْرو بْنَ مُهَاجِرٍ	الهيثم بن عمران	١٨٧	٢٣٨
شَرُّ قَتْلَى تَحْتَ ظِلِّ السَّمَاءِ، طُوبَى ...	أبو أمامة	٨٦١	٦٧١
شَيْطَانُ الرَّدْهَةِ راعي الْخَيْلِ...	سعد بن أبي وقاص	٨٦٤	٦٧٢
فأُخبر عن ابن مسعود، أنَّ جميع ذلك	زر بن حبيش	٣٤٧	٣٥٢
(فأما الذين في قلوبهم زيغ..) هم الحرورية	أبو أمامة	٨٦٠	٦٧٠
فإن العرب لم تزل في جاهليتها وإسلامها ...	قتادة	٦٠	١٣٥

(فأوحى إلى عبده ..) قَالَ: عَبْدُهُ مُحَمَّدٌ	ابن عباس	٤٢٧	٣٩٦
فَكَيْفَ إِذَا أَبْصَرْتُمُ اللَّهَ عَزَّ وَجَلَّ جَهْرَةً ...	أبو موسى	٤٨١	٤٤٨
في قول الله عز وجل: ﴿ وَلَقَدْ رَءَاهُ نَزْلَةً أُخْرَىٰ ...	ابن عباس	٣٣١ – ٣٩٦	٣٤٣ – ٣٧٦
فِي قَوْلِهِ تَعَالَى: ﴿ وُجُوهٌ يَوْمَئِذٍ نَّاضِرَةٌ ...	الحسن	٤٨٤	٤٥٠
فِي قَوْلِهِ تَعَالَى: ﴿ وَمَا جَعَلْنَا ٱلرُّءْيَا ٱلَّتِىٓ أَرَيْنَٰكَ	ابن عباس	٤٣١	٣٩٨
في قوله عز وجل: ﴿ وُجُوهٌ يَوْمَئِذٍ نَّاضِرَةٌ	ابن عباس	٤٩٦	٤٥٨
فِي قَوْلِهِ عَزَّ وَجَلَّ: ﴿ وُجُوهٌ يَوْمَئِذٍ نَّاضِرَةٌ	عكرمة	٤٩١	٤٥٤
في قوله عز وجل: ﴿ وُجُوهٌ يَوْمَئِذٍ نَّاضِرَةٌ ...	عكرمة	٤٨٩	٤٥٣
فِي قَوْلِهِ: ﴿ وُجُوهٌ يَوْمَئِذٍ نَّاضِرَةٌ ...	الحسن	٤٨٥	٤٥١
في قوله: ﴿ وَمَا نُرْسِلُ بِٱلْءَايَٰتِ إِلَّا تَخْوِيفًا ﴾ قال: هو الْمَوْتُ الذَّرِيع الحسن ٨٢٢	الحسن	٨٢٢	٦٤٩
في قوله: ﴿ فَكَانَ قَابَ قَوْسَيْنِ أَوْ أَدْنَىٰ ﴾ يَعْنِي: حَيْثُ الْوَتَرُ مِنَ الْقَوْسِ...	مجاهد	٣٦٩	٣٦٣
في قوله: ﴿ قَابَ قَوْسَيْنِ ﴾ قَالَ: حَيْثُ الْوَتَرُ	ابن عباس	٣٨٢	٣٧١

في قوله: ﴿ مَا كَذَبَ ٱلْفُؤَادُ مَا رَأَىٰٓ ﴾ قال: رَآهُ بِقَلْبِهِ .	ابن عباس	٣٦٧	٣٦٣
في قوله: ﴿ وَلَقَدْ رَءَاهُ نَزْلَةً ﴾ قال: رَأَى رَبَّهُ ...	الحسن	٣٧٩	٣٦٨
في قوله: ﴿ وَلَقَدْ رَءَاهُ نَزْلَةً أُخْرَىٰ ﴾ قَالَ: رَأَى رَبَّه	ابن عباس	٣٣٢	٣٤٣
في قوله: ﴿ فَقَالَ إِنِّي سَقِيمٌ ﴾ إِنِّي مَطْعُونٌ مِنَ الطَّاعُون	الفراء	٨٢٣	٦٤٩
في قوله: ﴿ إِذْ يَغْشَى ٱلسِّدْرَةَ مَا يَغْشَىٰ ﴾ قال: كَانَ أَغْصَانُ السِّدْرَةِ ...	مجاهد	٣٦٨	٣٦٣
في قوله: ﴿ أَرِنَا ٱللَّهَ جَهْرَةً ﴾ قَالَ: يَقُولُ: عِيَانًا .	ابن عباس	٣١٣	٣٢٩
في قوله: ﴿ وَلَقَدْ رَءَاهُ نَزْلَةً أُخْرَىٰ ﴾ قَالَ: عَبْدَهُ جِبْرِيلَ، أَوْحَى اللَّهُ إِلَى جِبْرِيلَ،...	الحسن البصري	٣٦٣	٣٦٢
في قوله: ﴿ وَلَقَدْ رَءَاهُ نَزْلَةً أُخْرَىٰ ﴾: رَآهُ بِقَلْبِهِ وَلَمْ يَرَهُ بِبَصَرِهِ	-	٣٦٢	٣٦٢
فِيهِمْ مُودَنُ الْيَدِ، أَوْ مُخْدَجُ الْيَدِ، أَوْ مَثْدُونُ الْيَدِ، لَوْلَا أَنْ تَبْطَرُوا لَأَنْبَأْتُكُمْ...	علي بن أبي طالب	٨٥٨	٦٦٧
قَالَ جِبْرِيلُ: إِنِّي لَأُبْعَثُ لِلْأَمْرِ لِأُمْضِيَهُ...	عكرمة	١٩٢	٢٤٦
قَالَ لِي أَمِيرُ الْمُؤْمِنِينَ: يَا أَبَا بَكْرٍ مَا تَقُولُ فِي الَّذِينَ يَشْتُمُونَ ...	عبدالله بن مصعب	٨٣٦	٦٥٥
قَدْ رَأَى مُحَمَّدٌ ﷺ رَبَّهُ عَزَّ وَجَلّ	ابن عباس	٣٩٥	٣٧٦
قَدْ رَأَى مُحَمَّدٌ رَبَّهَ	ابن عباس	٣٣٤	٣٤٥

قَصِيرَةٌ مِنْ طَوِيلَةٍ مَنْ أَتَاكُمْ يَزْعُمُ أَنَّهُ رَبُّكُمْ ، فَاعْلَمُوا أَنَّكُمْ لَنْ تَرَوْا رَبَّكُمْ حَتَّى تَمُوتُوا	معاوية	٤٤٧	٤١٠
قلت لأبي: ما تقول في رجل سب أبا بكر؟، قال: يقتل،...	سعيد بن أبزى	٨٣٣	٦٥٣
كَانَ الْحَسَنُ يَحْلِفُ بِاللَّهِ عَزَّ وَجَلَّ لَقَدْ رَأَى مُحَمَّدٌ ﷺ رَبَّهُ عَزَّ وَجَلَّ	المبارك بن فضالة	٣٩٨	٣٧٨
كَانَ جِبْرِيلُ يَأْتِي مُحَمَداً فِي صُورَةِ الرِّجَالِ...	عائشة	٣٥٧	٣٦٠
كَانَ سُلَيْمَانُ بْنُ دَاوُدَ يُوضَعُ لَهُ سِتُّ مِائَةِ أَلْفِ كُرْسِيٍّ،...	ابن عباس	١٥٦	٢١٥
كَانَ يَوْمًا فِي مَسْجِدِ خَوْلَانَ جَالِسًا، فَخَرَجَ عبداللَّهِ بْنُ عبدالْمَلِكِ هَارِبًا...	أبو عنبة الخولاني	٧٥٠	٦٠٧
كَانَتْ رُؤْيَا الْأَنْبِيَاءِ وَحْيًا	ابن عباس	٤٣٢	٣٩٨
كُلُّ مُصِيبَةٍ بَيْنَ السَّمَاءِ وَالْأَرْضِ فَفِي كِتَابٍ ...	الحسن	١٧٤	٢٣٠
كُنَّا نَتَحَدَّثُ إِنَّمَا يُهْلِكُ فِي هَذِهِ الْأُمَّةِ كُلُّ مُنَافِقٍ عَلِيمِ اللِّسَانِ	عمر بن الخطاب	٥١٦	٥٧٤
كُنَّا نَتَحَدَّثُ أَنَّهُ: لَا تَقُومُ السَّاعَةُ حَتَّى يَكُونَ قَيِّمِ خَمْسِينَ امْرَأَةً رَجُلٌ وَاحِد....	أنس بن مالك	٧١٨	٥٩٣
لَا أَسْمَعَنّ أَحَداً يُفضِلُنِي عَلَى أَبِي بَكر إِلّا جَلَدْتُهُ أَرْبَعِين جَلْدَة	عمر بن الخطاب	٨٢٩	٦٥٢
لَا أُوتى بِأَحَدٍ قَدَّمَنِي عَلَى أَبِي بَكْرٍ إِلَا ضَرَبْتُ عُنُقَهُ	عمر بن الخطاب	٨٢٥	٦٥٠
لَا أُوتِي بِرَجُلٍ فَضَّلَنِي عَلَى أَبِي بَكْرٍ وَعُمَرَ إِلَّا جَلَدْتُهُ حد ..	علي بن أبي طالب	٨٢٨	٦٥١
لَا يَدَعُ قَوْمٌ الْجِهَادَ إِلاَّ ضَرَبَهُمُ اللَّهُ بِالذُّلِ،...	أبو بكر	٧٥٦	٦٩٩

(لقد رأى من أيات..) قال: رَآهُ بِقَلْبِهِ، وَلَمْ يَرَهُ بِبَصَرِهِ	إبراهيم التيمي	٣٨٧	٣٧٢
لَمْ يَجِئْ تَأْوِيلُ هَذِهِ الْآيَةِ بَعْدُ، إِنَّ الْقُرْآنَ نَزَلَ عَلَى عَهْدِ النَّبِيِّ ﷺ فَمِنْهُ آيٌ مَضَى تَأْوِيلُهُنَّ،....	ابن مسعود	٧٠١	٥٨٦
لَنْ يَزَالُ النَّاسُ مُسْتَمْسِكِينَ مَا أَتَاهُمُ الْعِلْمُ مِنْ أَصْحَابِ مُحَمَّدٍ وَمِنْ أَكَابِرِهِمْ...	ابن مسعود	٧٦٨	٦١٨
لَوْ أُخْرِجَ قَلْبِي فَجُعِلَ فِي يَدِي هَذِهِ...	مطرف	١٩٠	٢٤٥
ليس بالرجز، ولكن الرجز إذا وقع فيكم خمس خصال: إذا أُكل المال الحرام،...	معاذ	٧٣٥	٦٠٠
لَيس مِنَّا مَنْ لَمْ يُؤْمِن بِالْقَدَرِ خَيْرِهِ وَشَرِّهِ	علي بن أبي طالب	١٨	٩٩
لَيْسُوا بِأَشَدَّ اجْتِهادًا مِنَ الْيَهُودِ وَالنَّصَارَى، هُمْ...	ابن عباس	٨٧١	٦٧٧
مَا ظَهَرَ الْغُلُولُ فِي قَوْمٍ قَطُّ إِلَّا أُلْقِيَ فِي قُلُوبِهِمُ الرُّعْبُ،...	ابن عباس	٧٥٤	٦٠٩
(ما كذب الفؤاد..) قَالَ: رَآهُ بِفُؤَادِهِ مَرَّتَيْنِ	أبو صالح	٣٩٢	٣٧٥
(ما كذب الفؤاد..) قال: رَأَى رَبَّهُ بِفُؤَادِهِ وَلَمْ يَرَهُ بِعَيْنِهِ	محمد بن كعب	٣٩٤	٣٧٦
ما من شيء قضى الله – القرآن، فما قبله وما بعده ...	أبو الأعيس	١٤٢	٢٠٥
مَرَ رَجُلٌ بِمَسْجِدٍ مِنْ مَسَاجِدِ بَنِي حَنِيفَةَ، وَإِذَا إِمَامُهُمْ يَقْرَأُ بِقِرَاءَةِ مُسَيلَمَةَ...	قيس بن أبي حازم	٨١٩	٦٤٨
(مستقرها) الأرحام...	ابن مسعود	٨٥	١٥١
مَنْ أَتَى امْرَأَةً فِي دبرها أَوْ رَجُلًا، فَقَدْ كَفَرَ	أبو هريرة	٧٨٧	٦٣٠

مَنْ تَخَتَّمَ بِالْيَاقُوتِ الْأَصْفَرِ لَمْ يَفْتَقِرْ	علي بن أبي طالب	٨١١	٦٤٤
مَنْ زَعَمَ أَنَّ رَسُولَ اللَّهِ ﷺ رَأَى رَبَّهُ فَقَدْ كَذَبَ...	عائشة	٣٧٥	٣٦٦
مَنْ زَعَمَ أَنَّ مُحَمَّدًا رَأَى رَبَّهُ فَقَدْ أَعْظَمَ الفَرِيَةَ عَلَى اللهِ،...	عائشة	٣٥٨	٣٦٠
مَنْ سَمِعْتُهُ يُفَضِّلُنِي عَلَى أَبِي بَكْرٍ جَلَدْتُه أربعين جَلْدَةً	عمر بن الخطاب	٨٢٦	٦٥١
مَنْ كَانَ يَزْعُمُ أَنَّ مَعَ اللَّهِ قَاضِيًا أَوْ رَازِقًا أَوْ يَمْلِكُ لِنَفْسِهِ ضَرًّا أَوْ نَفْعًا،..	عبد الله بن عمرو بن العاص	٤	٨٥
من لم يستغفر الله إذا أمسى وإذا أصبح كتب من الظالمين...	مجاهد	٦٠٢	٥٣١
من وحد وجحد القدر نقض التوحيد،....	ابن عباس	١١	٩٣
مَنْ يُضْلِلِ اللَّهُ فَلَا هَادِيَ لَهُ، ...	عمر بن الخطاب	٢٠٧	٢٥٨
نَظَرْتُ فَإِذَا ابْنُ آدَمَ مُلْقًى بَيْنَ يَدَيْ اللَّهِ وَبَيْنَ إِبْلِيسَ....	مطرف	١٩١	٢٤٥
نعم يا ابن أخي، إن الله لو عذب أهل السماوات	سعد بن أبي وقاص	٤٦	١٢٥
نَعَم رَأَى رَبَّهُ عَلَى صُورَةِ شَابٍ جَالِسٌ عَلَى كُرْسِي،....	عائشة	٣٨٦	٣٧٢
نَعَمْ نَفِرُّ مِنْ قَدَرِ اللَّهِ إِلَى قَدَرِ اللَّهِ	عمر بن الخطاب	٢٢٤	٢٦٦
نعم والله الذي لا إله إلا هو لو أن الله عذب أهل السموات	عمران بن حصين	٤٥	١٢٤
نَعَمْ، رَآهُ كَأَنَّ قَدَمَيْهِ عَلَى خَضِرَةٍ،	ابن	٣٣٥	٣٤٥

دُونَهُ سِتْرٌ مِنْ لُؤْلُؤٍ، ...	عباس		
هذا قتادة يأتيك....	فضيل بن عياض	٢١٥	٢٦٣
هَلْ رَأَى مُحَمَّدٌ رَبَّهُ عَزَّ وَجَلَّ؟ قَالَ: نَعَمْ....	أبو هريرة	٣٧٧	٣٦٧
هَلْ رَأَى مُحَمَّدٌ رَبَّهُ؟ فَأَرْسَلَ إِلَيْهِ	عبد الله بن عمر	٣٣٣	٣٤٤
هَلْ رَأَى مُحَمَّدٌ رَبَّهُ؟ قَالَ: نَعَمْ قَدْ رَآهُ	مروان	٤١٦	٣٨٨
هَلْ رَأَى مُحَمَّدٌ رَبَّهُ؟ قَالَ: نَعَمْ...	ابن عباس	٣٣٦	٣٤٦
وَالَّذِي نَفْسِي بِيَدِهِ، لَوْ ضَرَبُونَا حَتَّى يَبْلُغُوا بِنَا سَعَفَاتِ هَجَرَ...	عمار	٨٥٥	٦٦٥
(وإذ أخذ الله ميثاق..) قَالَ: قَدَّمَهُ عَلَى نُوحٍ،...	أبو عبد الله	١٣٨	٢٠٣
وَاللَّهِ إِنْ مِنْكُمْ مِنْ أَحَدٍ إِلَّا سَيَخْلُو اللَّهُ بِهِ، كَمَا يَخْلُو أَحَدُكُمْ بِالْقَمَرِ....	عبد الله بن مسعود	٤٧٧	٤٤٥
وَاللَّهِ لَيَخْلُوَنَّ اللَّهُ بِكُمْ يَوْمَ الْقِيَامَةِ وَاحِدًا وَاحِدًا فِي الْمَسْأَلَةِ،...	عبد الله بن عمرو	٤٩٥	٤٥٨
(وإنا لموفوهم نصيبهم..) قَالَ: مَا قُدِّرَ لَهُمْ ..	ابن عباس	١٦٢	٢١٩
وَسَيَأْتِي عَلَيْكُمْ زَمَانٌ السَّلمَةُ فِيهِ مَبْسُوطَةٌ، والصَّدَقَةُ فِيهِ مَقْبُوضَةٌ، ...	أبو ذر	٦٣٥	٥٥٨
وسيكون في آخر الزمان قوم ينتحلون حبنا، والتشيع لنا، هم شرار عباد الله،...	علي بن أبي طالب	٥٤٦	٤٩٢
(ولقد رآه نزلة..) رَآهُ بِقَلْبِهِ، وَلَمْ يَرَهُ بِعَيْنِهِ	أبو ذر	٣٦١	٣٦٢
(ولقد رآه نزلة..) قَالَ: رَأَى رَبَّهُ جَلَّ وَعَزَّ	ابن عباس	٤٢٢	٣٩٢

(ولقد رآه نزلة..) قَالَ: رَأَى جِبْرِيلَ .	أبو هريرة	٣٦٠	٣٦١
(ولقد رآه نزلة..) قَالَ: رَأَى عِنْدَهَا نُورًا عَظِيمًا عِنْدَ سِدْرَةِ الْمُنْتَهَى	قتادة	٣٦٤	٣٦٢
(ولقد رآه نزلة..) قَالَ: رأى مُحَمَّد ربه بِعَيْنيه، حَتَّى تَبَيَّنَ لَهُ تَاج المخَوّص بِاللُّؤْلُؤِ	ابن عباس	٤١٩	٣٩٠
وَلَقِيَ إِبْلِيسَ عِيسَى بْنُ مَرْيَمَ ...	طاووس	١٨٦	٢٣٧
(وما تشاؤون) مِنْ خَيْرٍ...	الحسن	١٨٣	٢٣٦
(ويمنعون الماعون) قَالَ: الزَّكَاةُ .	علي	٥٦٧	٥٠٨
يا طاعون خذني إليك ثلاث مرات، قبل سفك دم حرام،...	حذيفة بن اليمان	٧٤٣	٦٠٤
يا هذا إن لله علماً باطناً لم يطلع عليه أحد...	أحمد بن صالح المصري	١٧٠	٢٢٦
يَأْتِي عَلَى النَّاسِ زَمَانٌ، يَكُونُ الْمُؤْمِنُ فِيهِ أَذَلُّ مِنَ الْأَمَةِ،	ابن مسعود	٧٥٨	٦١٢
يُحْبَسُ النَّاسُ يوم القيامة فِي صَعِيدٍ وَاحِدٍ، فَيُنَادَى...	معاذ بن جبل	٤٩٨	٤٥٩
يَحُولُ بَيْنَ الْمُؤْمِنِ وَبَيْنَ الْكُفْرِ،...	سعيد بن جبير	٢٠٨	٢٥٩
(يمحوا الله ما يشاء) قال: مما يكتب الحفظة...	أبو سليمان الداراني	١٥٧	٢١٦

فهرس الأبيات الشعرية

الشطر الأول	القائل	رقم الصفحة
أتى قدر الرحمن للأزد إنهم	متمم هو ابن نويرة	١٣٤
إكليلها زول وفي شولها	إياس بن الأرت	٦١٠
جُزيتَ الخيرَ عنّي فإنّني	إبراهيم المقدسي	٤٢٠
الحمد لله إذ لم يأتني أجلي	لبيد بن ربيعة	٢٤٢
دَأَيْت زمانا تأملُ الفوزَ والرِّضا	إبراهيم المقدسي	٤٢٠
ذهب الذين يُعاش في أكنافهم	لبيد بن ربيعة	٢٤٣
رَأَيْت إلهي حينَ أُنزلتُ حُفرتي	إبراهيم المقدسي	٤٢٠
سَأَغْسِلُ عَنِّي الْعَارَ بِالسَّيْفِ جَالِبًا	سعد بن ناشب التميمي	١٣٤
صفحت بنظرة فرأيت منها	النابغة الذبياني	٤٣١
فَدُونَكَ فَاخْتَرْ أَيَّ قَصرٍ أَرَدْتَهُ	سفيان الثوري	٤١٧
فَقَدْ كُنْتَ قَوَّامًا إِذَا أَقْبَلَ الدُّجَى	سفيان الثوري	٤١٧
فَقُلتُ خَلّوا سَبِيلِي لَا أَبا لَكُمُ	كعب بن زهير	١٣٣
فَكَيْفَ، وَكُلٌ لَيْسَ يَعْدُو حِمَامَهُ	إبراهيم بن كنف النبهاني	١٣٥
لاَ تَتْعَبَنَّ فإنَّ الرِّزْقَ عَنْ قَدَرٍ	أرطأة بن سهية المري	١٣٤
لا يَسْتَطِيعُ النّاسُ مَحْوَ كِتَابِهِ	لبيد بن ربيعة	١٣٢
لعمرك ما تدري الطوارق بالحصى	محمد الحافظ إسماعيل التيمي	٢٤٢
لعمرك ما خشيت على أبي	ثعلب	٦٣٨
ما كان قطعي هول كل تنوفة		١٣٥
مضى قدرٌ بالرزقِ قبلكَ سالفٌ	خشرم العاملي	١٣٣
من هداه سُبُلَ الخير اهتدى	لبيد بن ربيعة	٢٤٢
نَظَرْتُ إِلَى رَبِّي كِفَاحًا وَقَالَ لِي	سفيان الثوري	٤١٧
واعْلَمْ بأنَّ ذَا الجَلالِ قَدْ قَدَرْ	العجاج	٢٣١
وَإِن وَرَدْنا آجِناً جَهَرْناه	الراجز	٣٣١

وشامتٌ بيَ لا يُخفى عداوته	عبد الرحمن بن علي بن علقة	١٤٠
وَلَا تَقُولَنَّ لِشَيْءٍ سَوْفَ أَفْعَلُهُ	ليلى الأخيلية	١٣٣
ولولا رماح الجن ما كان هزهم	زيد بن جندب	٦٣٨
وما رأيتك إلا نظرة عرضت	النابغة الذبياني	٤٣٠
ونعلم أن الملك لله وحده	حسان	٢٧٦
يَا للرِّجَال لِصَرْفِ الدَّهْر وَالْقدَرِ	ورقة بن نوفل	١٣٤
يوم النمارة والمأمور — المقدر – مأمور	النابغة الذبياني	٤٣٠

فهرس الأعلام

تراجم الرجال	رقم الحديث
• أبان بن أبي عياش فيروز البصري	• ٥٣
• أبان بن يزيد العطار البصري أبو يزيد	• ٩١
• إبراهيم بن أبي عبْلة	• ٢٧
• إبراهيم بن أحمد بن فراس العبقسي المكي أبو إسحاق	• ٤٤٩
• إبراهيم بن إسحاق بن إبراهيم الحربي أبو إسحاق	• ٤٧٩
• إبراهيم بن إسماعيل بن إبراهيم بن الدرجي أبو إسحاق	• ١٦
• إبراهيم بن الحجاج بن زيد السامي أبو إسحاق البصري	• ١٠٢
• إبراهيم بن الحسن بن الحسن بن علي بن أبي طالب العلوي	• ٥٣٩
• إبراهيم بن الحسين بن علي الهمداني ويعرف بابن ديزيل أبو إسحاق	• ٥٤٨
• إبراهيم بن الحكم بن أبان العدني	• ١٩٢
• إبراهيم بن الفضل بن أبي سويد البصري الذارع الحافظ	• ٣٣٧
• إبراهيم بن بشار الرمادي أبو إسحاق البصري	• ٧٩٠
• إبراهيم بن حمد بن كامل المقدسي الحنبلي أبو إسحاق	• ٤٤٢
• إبراهيم بن خالد بن أبي اليمان الكلبي أبو ثور	• ٢٠٦
• إبراهيم بن خُرَّزَاذَ الأنطاكي	• ٤٤٩
• إبراهيم بن خزيم بن قمير الشاشي المروزي الأصل أبو إسحاق	• ٤٦٥
• إبراهيم بن دينار البغدادي أبو إسحاق التمار	• ٣٩٢
• إبراهيم بن سعد بن إبراهيم بن عبدالرحمن الزهري أبو إسحاق المدني	• ١٦٣
• إبراهيم بن سعيد الجوهري أبو إسحاق الطبري	• ٩٨
• إبراهيم بن صالح بن هاشم بن عبدالله بن العجمي أبو إسحاق	• ٢٤
• إبراهيم بن طهمان الخراساني أبو سعيد	• ٤٣٤
• إبراهيم بن عبدالرحمن بن إبراهيم الفزاري الدمشقي الشافعي	• ٢
• إبراهيم بن عبدالعزيز المقوم من أهل البصرة	• ٣٩٧
• إبراهيم بن عبدالله العسكري الزبيبي أبو إسحاق	• ٦٠٣
• إبراهيم بن عبدالله بن الجنيد الختلي أبو إسحاق	• ١١٥
• إبراهيم بن عبدالله بن المنذر الصنعاني	• ٢
• إبراهيم بن عبدالله بن مسلم البصري الكجي	• ٥٥
• إبراهيم بن عبدالواحد بن علي المقدسي الجماعيلي أبو إسحاق	• ٤٥٩
• إبراهيم بن عثمان بن يوسف التركي الكاشغري الزركشي أبو إسحاق	• ٦٤٦

• إبراهيم بن علي بن أحمد بن الواسطي الصالحي أبو إسحاق	• ٤٤٢
• إبراهيم بن عمر بن أحمد البرمكي الحنبلي أبو إسحاق	• ٥٧
• إبراهيم بن عمر بن كيسان الصنعاني أبو إسحاق	• ٤٢٠
• إبراهيم بن كُنَيْف النبهاني	• ٥٩
• إبراهيم بن محمد بن أحمد بن أبي ثابت العطار العبسي أبو إسحاق	• ٦٦٤
• إبراهيم بن محمد بن العباس المطلبي المكي أبو إسحاق	• ٤٣١
• ابراهيم بن محمد بن عرعرة السامي البصري	• ١١٤
• إبراهيم بن محمد بن عرفة العتكي	• ٢٥٦
• إبراهيم بن محمود بن سالم البغدادي المشهور بابن الخير أبو إسحاق	• ١٩٩
• إبراهيم بن يزيد بن شريك التيمي يكنى أبا أسماء الكوفي العابد	• ٣٦٢
• إبراهيم بن يزيد بن قيس بن الأسود النخعي أبو عمران الكوفي الفقيه	• ٣٥٤
• إبراهيم بن يعقوب السعدي الجوزجاني الحافظ أبو إسحاق	• ١٤٢
• الأبرد بن الأشرس ليس بالمعروف	• ٢٩١
• ابن أبي خزامة	• ٢٢٥
• ابن قنان	• ٥٩٣
• ابن نمير الحميري	• ١٩
• أبو إسحاق ابن أبي عبدالله	• ٤٦٢
• أبو الأسود الدِيْلي ويقال: الدُؤَلي البصري	• ٤٥
• أبو المؤمن الواثلي الكوفي وقيل: أَبُو المؤمر	• ٧٧٨
• أبو بردة ابن أبي موسى الأشعري	• ٣٢٤
• أبو بكر النهشلي الكوفي	• ٧٦٥
• أبو بكر بن أبي موسى الأشعري اسمه عمرو أو عامر	• ٧٦٥
• أبو بكر بن أحمد بن عبدالدائم المقدسي	• ١٩
• أبو بكر بن عبدالرحمن بن الحارث بن هشام بن المغيرة المخزومي	• ٧٨٨
• أبو بكر بن عبدالله بن أبي مريم الغساني الشامي	• ١٨٤
• أبو بكر بن عمارة بن رُويبة الثقفي الكوفي	• ٤٦١
• أبو بكر بن عياش بن سالم الأسدي الكوفي المقرىء الحناط	• ٦٠٦
• أبو بكر بن محمد بن عبدالرحمن المقدسي الصالحي ابن الرضي القطان	• ٨٢
• أبو بكر بن محمد بن عمرو بن حزم الأنصاري النجاري	• ٢٦٩
• أبو بكر ابن وائل اللقيطي	• ٢٥٢
• أبو جعفر الرازي التميمي	• ٧٠١
• أبو جعفر الفراء الكوفي	• ٨٥٨

• أبو حميد الساعدي صحابي مشهور اسمه: المنذر بن سعد بن المنذر أو ابن مالك	• ٦١
• أبو حميد مولى مسافع	• ٥٢١
• أبو خالد الوالِبي الكوفي اسمه هرمز ويقال : هرم	• ٨٣
• أبو خِزامة ابن يَعْمر السعدي أحد بني الحارث بن سعد بن هذيم	• ٢٢٥
• أبو رافع القبطي	• ٧٢٩
• أبو زرعة ابن عمرو بن جرير بن عبدالله البجلي الكوفي	• ١٤٦
• أبو سعيد الزرقي الأنصاري	• ٩٥
• أبو سلمة ابن عبدالرحمن بن عوف الزهري المدني	• ٧
• أبو سليمان الهمداني	• ٥٤٠
• أبو سهل الازجي الهمداني	• ٣٨٧
• أبو شريح الخزاعي الكعبي	• ٦٢٣
• أبو عبيدة ابن عبدالله بن مسعود	• ٤٢٨
• أبو عروبة	• ٢٦٣
• أبو علقمة الفارسي المصري مولى ابن هاشم	• ٧٦٧
• أبو عمر الجدلي	• ٥١٣
• أبو عمران الفلسطيني	• ١٠٠
• أبو عمرو ابن العلاء بن عمار بن العريان المازني النحوي القارئ	• ٧٧٧
• أبو عِنَبَة الخولاني	• ٧٥٠
• أبو غالب صاحب أبي أمامة	• ٨٥٩
• أبو قرة مولى ابن ابي جهل	• ٨٧٢
• أبو كثير الأنصاري مولاهم	• ٨٥٨
• أبو كثير المحاربي	• ٥٣٥
• أبو ليلى الأنصاري والد عبدالرحمن	• ٢٧٥
• أبو مشجعة ابن ربعي الجهني	• ٢١٠
• أبو موسى الحكمي	• ٤١
• أبو هاشم الحسين بن محمد بن الفرج بن الحداد	• ٢٨٥
• أبو هاشم الرُّمّاني الواسطي	• ٢٨
• أبو يحيى القتات الكوفي اسمه زاذان	• ٥٥١
• أبي جعفر	• ٥٤٩
• أبي عبدالرحمن الأنصاري	• ٢٨٣
• أبي يزيد	• ٧٢

أبي علي الحسن بن أحمد الحداد	٧٢١
أبي مخزوم	١٢٣
أحمد بن عبدالرحمن بن خالد القلانسي الرازي أبو العباس	٣٢١
أحمد بن إبراهيم بن إسماعيل الإسماعيلي الجرجاني الفقيه الشافعي الحافظ أبو بكر	٣٤٣
أحمد بن إبراهيم بن أيوب أبو بكر الحوراني	٤٣
أحمد بن أبراهيم الصيرفي الخراساني ابو منصور	١١٤
أحمد بن إبراهيم بن عبدالله المقدسي الخطيب الحنبلي	٢٨٦
أحمد بن إبراهيم بن غنائم ابن المهندس الحنفي أبو العباس	١٧
أحمد بن إبراهيم بن كثير بن زيد الدورقي النُكري البغدادي	٣٨٤
أحمد بن أبي الخير سلامة بن إبراهيم الدمشقي الحداد الخياط الدلال أبو العباس	٤٤٩
أحمد بن أبي الطيب سليمان البغدادي أبو سليمان المعروف بالمروزي	٢٧٢
أحمد بن أبي بكر ابن محمد بن طرخان المقدسي الصالحي تقي الدين أبو العباس	٦٢٠
أحمد بن أبي طالب ابن أبي النعم الصالحي الحجار المعروف بابن الشحنة أبو العباس	٢٢٦
أحمد بن أبي طيبة عيسى بن سليمان بن دينار الدارمي أبو محمد الجرجاني	٢٨٧
أحمد بن إدريس بن محمد الحموي الكاتب أبو العباس	٥٥٧
أحمد بن إسرائيل	٧٢
أحمد بن الحسن بن أبي البقاء العاقولي البغدادي أبو العباس	٧٢٠
أحمد بن الحسن بن أحمد البنّاء البغدادي الحنبليّ	١
أحمد بن الحسن بن إسحاق بن عتبة الرازي ثم المصري أبو العباس	٤٢٢
أحمد بن الحسن بن جُنيدب الترمذي أبو الحسن	٢٠٦
أحمد بن الحسن بن سعيد بن عثمان الخزاز	٤٩٦
أحمد بن الحسن بن عبدالجبار البغدادي الصوفي أبو عبدالله	٦٠٥
أحمد بن الحسين	١٩٤
أحمد بن الحسين بن علي الرازي الصغير أبو زرعة	٤٥٦
أحمد بن الحسين بن محمد البصري الكرخي الخباز أبو طالب	١٩٨
أحمد بن الفتح بن عبدالله الموصلي أبو الحسن يعرف بابن فرغان	٢٣٠
أحمد بن الفرج بن سليمان الكندي الحمصي الحجازي أبو عتبة	٤٤٤
أحمد بن الفضل بن العباس بن خزيمة البغدادي أبو علي	٥٣٤

• أحمد بن الفضل بن محمد الأصبهاني الباطرقاني أبو بكر	• ٤٤٩
• أحمد بن القاسم بن معروف التميمي أبو بكر	• ١٧١
• أحمد بن المبارك بن سعد البغدادي المقرئ المعروف بالمرقعاتي أبو العباس	• ٥٩٣
• أحمد بن المظفر بن حسين بن سوسن التمار أبو بكر	• ١٩
• أحمد بن المفرج بن علي بن مسلمة الدمشقي أبو العباس	• ٥٥٤
• أحمد بن المقدام أبو الأشعث العجلي بصري	• ٤١٠
• أحمد بن الوليد الفحام البغدادي أبو بكر	• ٤٧٧
• أحمد بن بهزاد بن مهران الفارسي السيرافي ثم المصري أبو الحسن	• ٨٠٩
• أحمد بن جعفر بن حمدان بن مالك القطيعي الحنبلي أبو بكر	• ٢
• أحمد بن جعفر بن محمد الفقيه الأصبهاني الحافظ أبو بكر	• ٦١٦
• أحمد بن جميل المروزي أبو يوسف	• ٢٣
• أحمد بن حمزة بن علي الموازيني الدمشقي المعدل أبو الحسين	• ٦٢٠
• أحمد بن زهير بن حرب النسائي الأصل البغدادي ابن أبي خيثمة أبو بكر	• ٣٤١
• أحمد بن سعيد بن بشير الهمداني أبو جعفر المصري	• ١
• أحمد بن سعيد بن صخر الدارمي أبو جعفر السرخسي	• ٢٥٢
• أحمد بن سلمان بن الحسن الفقيه البغدادي النجاد الحنبلي أبو بكر	• ١٩
• أحمد بن سليمان بن أبي بكر ابن الأصفر الحريمي المستعمل أبو العباس	• ٨١٢
• أحمد بن سليمان بن أيوب العباداني أبو بكر	• ٢٦٠
• أحمد بن سليمان بن أيوب بن حذلم الأسدي الدمشقي الأوزاعي أبو الحسن	• ٦٨١
• أحمد بن سليمان بن زبان الكندي الدمشقي الضرير المعروف بابن أبي هريرة أبو بكر	• ٤٣٦
• أحمد بن سنان بن أسد بن حِبان أبو جعفر القطان الواسطي	• ٣٣٤
• أحمد بن شيبان بن تغلب الشيباني	• ١
• أحمد بن صالح المصري أبو جعفر بن الطبري	• ١٠٣
• أحمد بن عامر بن المعمر الأزدي الدمشقي	• ٢٥١
• أحمد بن عامر بن عبدالواحد البرقعيدي	• ٢٥١
• أحمد بن عبدالباقي بن الحسن بن طوق الموصلي أبو نصر	• ٥٤٩
• أحمد بن عبدالجبار بن محمد العطاردي أبو عمر الكوفي	• ٥٩
• أحمد بن عبدالدائم بن نعمة المقدسي الفندقي الحنبلي زين الدين أبو العباس	• ٢

• أحمد بن عبدالرحمن بن وهب بن مسلم المصري لقبه بَحْشل يكنى أبا عبيدالله	• ١٠٨
• أحمد بن عبدالله بن أحمد السعدي المقدسي الصالحي الحنبلي الكتب أبو العباس	• ٥٣٩
• أحمد بن عبدالله بن أحمد الطوسي ثم الموصلي الشافعي أبو طاهر	• ٥٤٩
• أحمد بن عبدالله بن أحمد المهراني الأصبهاني الصوفي أبو نعيم	• ٢٤
• أحمد بن عبدالله بن أحمد بن أبي بكر ابن المحب المقدسي أبو العباس	• ٢
• أحمد بن عبدالله بن حميد بن رزيق البغدادي أبو الحسن	• ٧٢
• أحمد بن عبدالله بن زياد التستري أبو جعفر	• ٩٧
• أحمد بن عبدالله بن صالح العجلي الكوفي أبو الحسن	• ٢١٥
• أحمد بن عبدالله بن يونس بن عبدالله بن قيس التميمي اليربوعي الكوفي	• ٨٣٣
• أحمد بن عبدالوهاب بن نجدة الحَوْطي أبو عبدالله	• ٢١٠
• أحمد بن عبدالله بن عبدالله بن أبي دجانة النصري الدمشقي أبو بكر	• ٥٧٧
• أحمد بن عبيدالله بن محمد السلمي العكبري المعروف: بابن كادش أبو العز	• ٤١٣
• أحمد بن علي بن الحسين الطريثيثي المعروف: بابن زهراء أبو بكر	• ٢٣٤
• أحمد بن علي بن الحسين بن شهريار الرازي ثم النيسابوري الحافظ أبو بكر	• ٢٦٣
• أحمد بن علي بن ثابت الحافظ الخطيب البغدادي أبو بكر	• ٩٢
• أحمد بن علي بن عبدالواحد الدلال البغدادي ابن الأشقر أبو بكر	• ٨١٢
• أحمد بن علي بن مسعود الكلبي الصالحي الملقب عمي أبو العباس	• ١١٣
• أحمد بن عمر بن خرشيذ قولة ابو علي	• ٤٩٦
• أحمد بن عمران بن عبدالملك الأخنسي الكوفي أبو جعفر	• ٥٤٩
• أحمد بن عمرو بن عبدالخالق البصري البزار أبو بكر	• ١٧
• أحمد بن عمرو بن عبدالله بن عمرو بن السرح أبو الطاهر المصري ٥	• ٥
• أحمد بن عمرو بن عثمان المعدل الواسطي أبو عبيدالله	• ٣٣٤
• أحمد بن عمرو بن مسلم المكي الخلال أبو بكر	• ٤٢٦
• أحمد بن عمير بن يوسف بن جوصا الكلابي الدمشقي أبو الحسن	• ٨٠٩
• أحمد بن عيسى الخواص أبو بكر	• ٤٤٢
• أحمد بن عيسى بن حسان المصري يعرف بابن التستري	• ٣٩٠
• أحمد بن محمد النوري أبو الحسين	• ٣٤٩
• أحمد بن محمد بن إبراهيم بن حكيم بن ممك المديني أبو عمرو	• ٤١٨
• أحمد بن محمد بن أبي بكر المقدمي البصري أبو عثمان	• ١٣٦
• أحمد بن محمد بن أحمد السلفي الأصبهاني أبو طاهر	• ٨

أحمد بن محمد بن أحمد ابن المتيم أبو الحسين	٤٦٥
أحمد بن محمد بن أحمد الخوارزمي البرقاني الشافعي أبو بكر	٥٢٤
أحمد بن محمد بن أحمد الفراتي الخراساني أبو الفضل	٥٥١
أحمد بن محمد بن أحمد النيسابوري الخفاف القنطري أبو الحسين	١٦٦
أحمد بن محمد بن أحمد بن النقور البغدادي البزاز أبو الحسين	١٧
أحمد بن محمد بن احمد بن بدر بن تُبَّع البعلبكي ابو العباس	٨٠٩
أحمد بن محمد بن أحمد بن حسنون النرسي البغدادي أبو نصر	٤٠٠
أحمد بن محمد بن أحمد بن زنجويه المزكي أبو الحسن	٨٢٥
أحمد بن محمد بن إسماعيل الأدمي المقرئ المعروف بالحمزي أبو بكر	٨٣٢
أحمد بن محمد بن إسماعيل التميمي الدمشقي أبو الدحداح	١٥٢
أحمد بن محمد بن إسماعيل بن النحاس أبو جعفر	١٨٧
أحمد بن محمد بن الحجاج المروذي أبو بكر	١٣٨
أحمد بن محمد بن الحسن ابن الشرقي النيسابوري أبو حامد	١٦٦
أحمد بن محمد بن الحسين الرازي الضرير أبو العباس	٣٤٨
أحمد بن محمد بن الحسين بن فاذشاه الأصبهاني التاني أبو الحسين	٢٢٦
أحمد بن محمد بن العباس الحميدي أبو سعد	٨٧٠
أحمد بن محمد بن حمدون الخراساني الشرمقاني أبو الفضل	١٧٠
احمد بن محمد بن سعيد	٤٩٦
أحمد بن محمد بن سعيد الكوفي وهو المعروف بالحافظ بن عقدة أبو العباس	٤٥٩
أحمد بن محمد بن صالح البروجردي أبو العباس	٥٤٨
أحمد بن محمد بن عبدالغني المقدسي الصالحي ابن العز أبو العباس	٨٦
أحمد بن محمد بن عبدالله الجمال الإصبهاني أبو العباس	٦١١
أحمد بن محمد بن عبدالله المعافري الأندلسي الطلمنكي أبو عمر	٤
أحمد بن محمد بن عبدالله بن زياد القطان البغدادي أبو سهل	٢١٧
أحمد بن محمد بن عبدالله بن صدقة البغدادي أبو بكر	٣٤٢
أحمد بن محمد بن عبيدالطوابيقي ابو الحسن	٥٤٠
احمد بن محمد بن علي الرياحي	٤٩٧
أحمد بن محمد بن عمران ابن الجندي النهشلي البغدادي أبو الحسن	١٢٤
أحمد بن محمد بن محمد التيمي الأصبهاني الشروطي ابن اللبان أبو المكارم	٥٧٥
أحمد بن محمد بن معالي الزبداني الأصل ثم الصالحي أبو العباس	٨٢
أحمد بن محمد بن هانئ أبو بكر الأثرم	٥٤٠

• أحمد بن محمد بن يحيى بن سعيد القطان أبو سعيد البصري	• ٤٦٢
• أحمد بن محمد بن يوسف بن شاهين	• ٨٥٦
• أحمد بن محمود بن أحمد الثقفي الأصبهاني المؤدب أبو طاهر	• ٥٥٦
• أحمد بن مسعود المقدسي الخياط أبو عبدالله	• ٨٧٣
• أحمد بن منيع بن عبدالرحمن أبو جعفر البغوي الأصم	• ٦٢٠
• أحمد بن موسى بن أبي مريم الخزاعي البصري اللؤلؤي المقرئ أبو بكر	• ٨١٢
• أحمد بن هارون بن روح البرديجي البرذعي أبو بكر	• ٨٤٤
• أحمد بن يحيى بن خالد بن حيان الرقي ثم المصري الأصغر أبو العباس	• ٤١٧
• أحمد بن يحيى بن زيد النحوي الشيباني أبو العباس	• ٨٠٠
• أحمد بن يزيد الرياحي أبو العوام	• ٨٩
• أحمد بن يوسف بن خالد الأزدي أبو الحسن النيسابوري المعروف بحمدان	• ١٦٦
• أحمد بن يوسف بن خلاد النصيبي ثم البغدادي العطار أبو بكر	• ٤٣٠
• أحمد بن يونس بن المسيب الضبي الكوفي أبو العباس	• ٢٤
• الأحنف بن قيس بن معاوية بن حصين التميمي السعدي	• ٦٥٩
• إدريس بن سنان أبو إلياس الصنعاني ابن بنت وهب بن منبه	• ٣٢٨
• إدريس بن عبدالكريم الحداد البغدادي أبو الحسن	• ٣٨٠
• أرطاة بن المنذر بن الأسود الألهاني أبو عدي الحمصي	• ٤٢
• أرطأة بن زفر بن عبدالله بن مالك بن شداد المري الغطفاني أبو الوليد	• ٥٩
• أرقم بن أبي الأرقم	• ٣٥١
• أسامة بن شريك الثعلبي	• ٧٦٥
• أسباط بن محمد بن عبدالرحمن بن خالد بن ميسرة القرشي	• ٢٢
• إسحاق بن إبراهيم النهشلي الفارسي شاذان أبو بكر	• ١٩٥
• إسحاق بن إبراهيم بن مخلد الحنظلي أبو محمد بن راهوية المروزي	• ٦١
• إسحاق بن إبراهيم بن يونس المنجنيقي الوراق أبو يعقوب البغدادي	• ٧٤٥
• إسحاق بن أبي الفرات بكر المدني	• ٥١٤
• إسحاق بن أحمد بن بهلول التنوخي الأنباري الحنفي الفقيه أبو جعفر	• ٢٨٤
• إسحاق بن أحمد بن زيرك الفارسي أبو يعقوب	• ٣٩٤
• إسحاق بن أحمد بن مهران الخراز الرازي أبو يعقوب	• ٤٩٨
• إسحاق بن الحسن بن ميمون البغدادي الحربي أبو يعقوب	• ٩٣
• إسحاق بن الفيض بن محمد الثقفي الأصبهاني أبو يعقوب	• ٢١٧
• إسحاق بن رافع	• ٢٥٦
• إسحاق بن سليمان الرازي أبو يحيى	• ١٩

• إسحاق بن عبدالرحمن بن أحمد النيسابوري الواعظ المعروف بالصابوني أبو يعلى	• ١١٢
• إسحاق بن عبدالله بن أبي طلحة الأنصاري المدني أبو يحيى	• ٤٥١
• اسحاق بن عيسى بن نجيح بن الطباع أبو يعقوب	• ٤٩١
• إسحاق بن محمد بن إسماعيل بن عبدالله بن أبي فروة الفروي المدني	• ٢٦٩
• إسحاق بن محمد بن علي بن خالد الكوفي المقرئ أبو أحمد	• ٥١٢
• إسحاق بن موسى بن عبدالله بن موسى بن عبدالله بن يزيد الخطمي أبو موسى المدني	• ٣٧٦
• إسحاق بن يحيى بن إسحاق الآمدي الشيخ عفيف الدين	• ٥٦
• إسحاق بن يحيى بن طلحة بن عبيدالله التيمي	• ٧٨٦
• أسد بن موسى بن إبراهيم بن الوليد بن عبدالملك بن مروان الأموي أسد السنة	• ٢٧٨
• إسرائيل بن يونس بن أبي إسحاق السبيعي الهمداني أبو يوسف الكوفي	• ٣٠
• أسعد بن أبي المنجا ابن بركات بن المؤمل وجيه الدين التنوخي الحنبلي أبو المعالي	• ٢٤٠
• أسعد بن أبي طاهر أحمد بن أبي غانم حامد الثقفي الإصبهاني الضرير أبو محمود	• ٢٢
• أسعد بن بلدرك بن أبي اللقاء الجبريلي البواب أبو أحمد	• ٧١٨
• أسلم العجلي بصري	• ٤٨٠
• أسلم العدوي مولى عمر	• ٥٤٨
• أسلم الكوفي	• ٦٠٥
• أسلم بن سهل بن سلم الواسطي الرزاز ويعرف ببحشل أبو الحسن	• ٧١٦
• إسماعيل بن إبراهيم بن أبي اليسر التنوخي أبو محمد	• ٢٣٣
• إسماعيل بن إبراهيم بن عبدالله بن ثابت بن قيس بن شماس الأنصاري	• ١٠٧
• إسماعيل بن إبراهيم بن مقسم الأسدي مولاهم أبو بشر البصري المعروف بابن علية	• ٤٨١
• إسماعيل بن أبي خالد الأحمسي مولاهم البجلي	• ٢٨٥
• إسماعيل بن أحمد بن إبراهيم الجرجاني الإسماعيلي أبو سعد	• ٨٥٠
• إسماعيل بن أحمد بن الحسين العراقي أبو الفضل	• ٥٢١
• إسماعيل بن أحمد بن عمر السمرقندي أبو القاسم	• ١٢٤
• إسماعيل بن إسحاق بن إسماعيل الأزدي البصري المالكي أبو إسحاق	• ٩٠
• إسماعيل بن إسحاق بن إسماعيل السبيعي الفارسي	• ٥٧١

• اسماعيل بن الاصبغ الحراف أبو القاسم	• ٤٩١
• إسماعيل بن الفضل بن أحمد بن الأخشيذ الأصبهاني التاجر ويعرف بالسراج أبو سعد	• ٦٨٩
• إسماعيل بن المثنى	• ٢٩٠
• إسماعيل بن جعفر بن أبي كثير الأنصاري الزرقي أبو إسحاق القارئ	• ٦٢٥
• إسماعيل بن حماد بن أبي سليمان الأشعري	• ٣١
• اسماعيل بن الحسين بن أبي التائب الانصاري ابو الفداء	• ٧٥٨
• إسماعيل بن خزيمة بن المغيرة السلمي النيسابوري	• ٤٠٩
• إسماعيل بن خليفة العبسي أبو إسرائيل الملائي الكوفي معروف بكنيته	• ٢٨٧
• إسماعيل بن داود بن عبدالله بن مخراق المخراقي المدني	• ٣٠١
• إسماعيل بن رافع بن عويمر الأنصاري المدني	• ٣١٧
• إسماعيل بن رجاء بن ربيعة الزُبيدي أبو إسحاق الكوفي	• ٨٧٠
• إسماعيل بن زكريا بن مرة الخُلْقاني أبو زياد الكوفي	• ٣٧٢
• إسماعيل بن عبدالرحمن بن أبي كريمة السُدّي أبو محمد الكوفي	• ٣٩٢
• إسماعيل بن عبدالرحمن بن أحمد الصابوني النيسابوري أبو عثمان	• ٤٥٦
• إسماعيل بن عبدالرحمن بن عبيد العنسي الشامي أبو العبيس	• ٣١
• إسماعيل بن عبدالله الأصبهاني سمويه	• ٤٤١
• إسماعيل بن عبدالله بن عبدالله بن أويس الأصبحي أبو عبدالله بن أبي أويس المدني	• ١٦٦
• إسماعيل بن علي بن إبراهيم الجنزوي الأصل الدمشقي الكاتب أبو الفضل	• ٧١٩
• إسماعيل بن عياش بن سليم العنسي أبو عتبة الحمصي	• ٥٣
• إسماعيل بن مجالد بن سعيد الهمداني أبو عمر الكوفي	• ٣٩٣
• إسماعيل بن محمد بن أبي كثير الفسوي أبو يعقوب	• ٧٧٩
• إسماعيل بن محمد بن إسماعيل البغدادي الصفار الملحي أبو علي	• ٤٨٢
• إسماعيل بن محمد بن الفضل القرشي التيمي ثم الطلحي الأصبهاني أبو القاسم	• ٣٢٢
• إسماعيل بن محمد بن عبدالله القيسراني عماد الدين	• ١
• إسماعيل بن مسلم المكي أبو إسحاق	• ٦١٥
• إسماعيل بن ملحان الطائي الكوفي	• ٨٩
• إسماعيل بن نجيد بن أحمد السلمي النيسابوري الصوفي أبو عمرو	• ٥١٣
• إسماعيل بن نشيط العامري	• ٢٥٣
• إسماعيل بن هارون بن عيسى البزاز أبو القاسم	• ١٧٠

• إسماعيل بن يوسف بن مكتوم القيسي السويدي ثم الدمشقي أبو الفداء	• ٢٥٤
• الأسود بن عامر الشامي نزيل بغداد يكنى أبا عبدالرحمن ويلقب شاذان	• ٣٣٧
• الأسود بن وهب بن عبد مناف بن زهرة القرشي الزهري	• ٥٧٦
• أسيد بن أبي أسيد البراد أبو سعيد المديني	• ٥٧٤
• أشرس بن أبي الحسن الزيات	• ٢١
• أشعث بن سعيد البصري أبو ربيع السمان	• ٥٤٣
• أشعث بن عبدالله الخراساني	• ٣٢٧
• أصبغ بن الفرج بن سعيد الأموي مولاهم الفقيه المصري أبو عبدالله	• ١٠٣
• أمية بن الحكم بن حجل الأزدي أبو عبيدة	• ٨٢٨
• الأنجب بن أبي السعادات ابن محمد البغدادي الحمامي	• ٨٦٨
• الأنباري	• ٤٧٥
• أنس بن عياض بن ضمرة أو عبدالرحمن الليثي أبو ضمرة المدني	• ٣٢
• أوفى بن دلهم العدوي البصري	• ٦٢٤
• أيبك عز الدين عتيق القاضي جمال الدين المصري أبو سعيد وأبو محمد	• ٧٩٠
• أيوب بن أبي تميمة كيسان السَختياني أبو بكر البصري	• ١٣٦
• أيوب بن زياد الحمصي أبو زيد	• ٦٨
• أيوب بن عتبة اليمامي أبو يحي	• ٨٤٤
• أيوب بن محمد بن زياد الوزان أبو محمد الرقي مولى ابن عباس	• ٣٠٣
• إياس بن الارت الطائي	• ٧٥٧
• باذام أبو صالح مولى أم هاني	• ٣٩٢
• بَحْر بن كنيز السقاء أبو الفضل البصري	• ٢٨٠
• بحر بن نصر بن سابق الخولاني مولاهم المصري أبو عبدالله	• ٤٧٠
• بحِير بن سعد السحولي أبو خالد الحمصي	• ٣١٨
• البراء بن عازب بن الحارث بن عدي الأنصاري الأوسي	• ٧٦٥
• برد بن سنان أبو العلاء الدمشقي	• ٢٧٨
• بركات بن إبراهيم بن طاهر الدمشقي الخشوعي الأنماطي أبو طاهر	• ٧٢
• البرهان بدر الدين محمد بن صبيح بن عبدالله التفليسي المقري المؤذن أبو عبدالله	• ٧٩٠
• بُريدة بن الحصيب أبو سهل الأسلمي	• ١٧٩
• بشر بن المفضل بن لاحق الرقاشي أبو إسماعيل البصري	• ٤٨١
• بشر بن الوليد بن خالد الكندي الحنفي أبو الوليد	• ٨٣٩
• بشر بن بكر التنيسي أبو عبدالله البجلي	• ٤٠

• بشر بن جَبَلة	• ٥٧
• بشر بن سُحيم الغفاري	• ٦٢٨
• بشر بن شعيب بن أبي حمزة دينار القرشي أبو القاسم الحمصي	• ٦٣٢
• بشر بن عائذ المنقري البصري	• ٥٤٧
• بشر بن عبيد أبو علي الدارسي	• ٣٨١
• بشر بن عبيدالله القصير أو ابن عبدالله البصري	• ٥٤٩
• بشر بن عمر بن الحكم الزَهراني الأزدي أبو محمد البصري	• ١٢٩
• بشر بن معاذ العَقَدي أبو سهل البصري الضرير	• ١١٤
• بشر بن موسى بن صالح الأسدي البغدادي أبو علي	• ٢
• بشير بن المهاجر الكوفي الغنوي	• ٤٩٢
• بشير بن عقربة الجهني ويقال الكناني وقيل: اسمه بشر أبو اليمان	• ٨٤٣
• بُشير بن كعب بن أبي الحميري العدوي أبو أيوب البصري	• ٩٢
• بقي بن مخلد بن يزيد الأندلسي القرطبي أبو عبدالرحمن	• ١١٤
• بقية بن الوليد بن صائد بن كعب الكلاعي أبو يُحْمِد	• ٦٦
• بكر بن خُنيس كوفي عابد	• ٥٤
• بكر بن قرواش كوفي	• ٨٦٤
• بكر بن محمد بن علقمة	• ١٢٢
• بكر بن مضر بن محمد بن حكيم المصري أبو محمد أو أبو عبدالملك	• ١١٦
• بكر بن وائل اللقيطي	• ٢٥٢
• بكير بن عبدالله بن الأشج أبو عبدالله أو أبو يوسف المدني	• ١٣١
• بيان بن بشر الأحمسي أبو بشر الكوفي	• ٣٧٥
• تَلِيْد بن سليمان المحاربي أبو سليمان أو أبو إدريس الكوفي الأعرج	• ٥٣٨
• تمام بن محمد بن عبدالله الحافظ البجلي الرازي المحدث أبو القاسم	• ١٧١
• تميم بن أبي سعيد ابن أبي العباس الجرجاني أبو القاسم	• ١٤٩
• ثابت بن أسلم البُناني أبو محمد البصري	• ١٤١
• ثابت بن الضحاك بن خليفة الأشهلي	• ٦٧٠
• ثابت بن بندار بن إبراهيم الدينوري ثم البغدادي البقال	• ٥٥٤
• ثابت بن ثوبان العنسي الشامي والد عبدالرحمن	• ٤٣٧
• ثابت بن يزيد الأحول أبو زيد البصري	• ١٥٥
• ثعلبة أبو بحر	• ١١
• ثوبان الهاشمي	• ٢٢٨
• جابر بن زيد أبو الشعثاء الأزدي ثم الجَوْفي البصري مشهور بكنيته	• ٤٢٦

• جابر بن عتيك بن قيس الأنصاري	• ٧٤٩
• جابر بن نوح الحِمّاني أبو بشير الكوفي	• ٤٦٣
• جابر بن يزيد بن الحارث الجعفي أبو عبدالله الكوفي	• ١٦٠
• الجارود العبدي	• ٨٢٤
• جالينوس	• بعد ٧٩٩
• جامع بن أبي راشد الكاهلي الصيرفي الكوفي	• ٨١٧
• جُبَارة بن المغلِّس الحِمّاني أبو محمد الكوفي	• ٧٦٥
• جبر بن نَوف الهمْداني البِكالي أبو الوَدّاك	• ٨٥٦
• جبير بن مطعم بن عدي بن نوفل بن عبد مناف القرشي النوفلي	• ٥٩٢
• جبير بن نُفير بن مالك بن عامر الحضرمي الحمصي	• ٥٥٦
• جرير بن حازم بن زيد بن عبدالله الأزدي أبو النضر البصري والد وهب	• ٢٨٢
• جرير بن عبدالحميد بن قُرْط الضبي الكوفي	• ٧٥
• الجعد بن عبدالرحمن بن أوس وقد ينسب إلى جده وقد يصغر	• ٢٥٦
• جعفر بن أحمد بن علي بن بيان الغافقي المصري أبو الفضل	• ٢٨٨
• جعفر بن أحمد بن فارس الأصبهاني أبو الفضل	• ٤١٩
• جعفر بن الحارث الكوفي النخعي أبو الأشهب	• ٢٥٧
• جعفر بن الحارث الواسطي أبو الأشهب	• ٣٠٢
• جعفر بن الزبير الحنفي أو الباهلي الدمشقي	• ٤٨
• جعفر بن سليمان الضُبَعي أبو سليمان البصري	• ١٩٠
• جعفر بن عبدالله بن الحكم الأنصاري والد عبدالحميد	• ٢١٢
• جعفر بن عبدالواحد بن محمد الأصبهاني الثقفي أبو الفضل	• ٢٨٤
• جعفر بن علي بن هبةالله الهمداني الإسكندراني المالكي أبو الفضل	• ٨
• جعفر بن عون بن جعفر بن عمرو بن حريث المخزومي	• ٤٧١
• جعفر بن محمد القافلاني أبو الفضل	• ٤٥٥
• جعفر بن محمد بن أبي عثمان الطيالسي البغدادي أبو الفضل	• ٣٤٣
• جعفر بن محمد بن الحسن الأسدي الكوفي	• ٣٧٥
• جعفر بن محمد بن الحسن الرازي الزعفراني أبو يحيى	• ٢٢٦
• جعفر بن محمد بن علي الوراق المؤدب البلخي أبو القاسم	• ٤١٦
• جعفر بن محمد بن علي بن الحسين بن علي الهاشمي أبو عبدالله المعروف بالصادق	• ١٧
• جعفر بن محمد بن يعقوب الصندلي أبو الفضل	• ٤٦٠
• جعفر بن مصعب حجازي هو: ابن مصعب بن الزبير	• ٧٩

• جعفر بن معدان الأهوازي	• ١٦١
• جميل بن عبدالله المدني المؤذن	• ٣٥٢
• جُنَادة بن أبي أمية الأزدي أبو عبدالله الشامي يقال: اسم أبيه كبير	• ٥٤
• جُندُب بن عبدالله بن سفيان البجلي ثم العَلَقي أبو عبدالله	• ٦٦٩
• جويرية بن أسماء بن عبيد الضُبَعي البصري	• ٦٠
• حاتم بن إسماعيل المدني أبو إسماعيل الحارثي	• ١٨٨
• الحارث بن عبدالرحمن القرشي العامري خال ابن أبي ذئب	• ١٦٨
• الحارث بن عبيد الإيادي أبو قدامة البصري	• ٤٠٧
• الحارث بن قيس الجعفي الكوفي	• ١٢٣
• حامد بن محمد بن شعيب البلخي ثم البغدادي أبو العباس	• ١٦
• حبان بن هلال أبو حبيب البصري	• ١٨٣
• حبيب بن أبي ثابت قيس ويقال: هند بن دينار الأسدي أبو يحي الكوفي	• ٨٠٦
• حبيب بن عمر الأنصاري ٢٩٩	• ٢٩٩
• حجاج بن أبي عثمان ميسرة أو سالم الصواف أبو الصلت الكندي البصري	• ١٢٢
• حجاج بن أبي يعقوب يوسف بن حجاج الثقفي البغدادي	• ٣٣٧
• حجاج بن أَرطاة بن ثور بن هبيرة النخعي أبو أرطاة الكوفي القاضي	• ٧٦٥
• حجاج بن تميم الجزري أو الواسطي	• ٨٧٣
• حجاج بن دينار الواسطي	• ٨٢٧
• حجاج بن سليمان الرعيني المصري ويعرف بابن القمري أبو الأزهر	• ٣١١
• حجاج بن فُرافِصة الباهلي البصري	• ٤١
• حجاج بن محمد المصيصي الأعور أبو محمد ترمذي الأصل	• ٣٨٤
• حجر العدوي	• ٨٢٨
• حجر بن الحارث الغساني الرملي أبو خلف	• ٨٤٣
• حدير الحضرمي أبو الزاهرية الحمصي	• ٤٠
• حذيفة بن سعد بن الطاهر الأزجي الوزان أبو المعمر	• ٥١٥
• حرب بن إسماعيل الكرماني الفقيه أبو محمد	• ٦٠
• حرملة بن يحي بن حرملة بن عمران أبو حفص التجيبي المصري صاحب الشافعي	• ٤٥٨
• حرمي بن عمارة بن أبي حفصة نابت وقيل: كالجادة العتكي البصري أبو روح	• ٥٥٩
• حسان بن إبراهيم بن عبدالله الكرماني أبو هشام العنَزي	• ٢٤٥
• حسان بن عطية المحاربي مولاهم أبو بكر الدمشقي	• ٤٤٧

• الحسن بن أبي الحسن البصري واسم أبيه يسار الأنصاري	• ٤٣
• الحسن بن أبي يحيى الأصم البصري ثم الرملي الشامي أبو علي	• ٧٥٥
• الحسن بن أحمد بن إبراهيم بن شاذان البغدادي البزاز أبو علي	• ٩١
• الحسن بن أحمد بن الحسن الأصبهاني الحداد أبو علي	• ٢٤
• الحسن بن أحمد بن الحسن الحافظ الهمذاني العطار أبو العلاء	• ١٦٠
• الحسن بن الحسن بن علي	• ٥٣٩
• الحسن بن الصباح البزار أبو علي الواسطي	• ١٠٠
• الحسن بن الفرج الغزي	• ٤٢٣
• الحسن بن المظفر بن الحسن أبو علي	• ٧٧٧
• الحسن بن جرير الصوري الزنبقي البزاز أبو علي	• ٥٦
• الحسن بن حبيب بن نَدَبَة التميمي البصري الكوسج	• ٤١
• الحسن بن رشيق العسكري المصري أبو محمد	• ٨٣٦
• الحسن بن سعد بن معبد الهاشمي مولاهم الكوفي	• ١٤٥
• الحسن بن سعيد بن عثمان الخزاز	• ٤٩٦
• الحسن بن سلام البغدادي السواق أبو علي	• ٥٩٧
• الحسن بن عبدالرحمن بن الحسن الفارسي أبو علي	• ٦٢٠
• الحسن بن عبدالرحمن بن خلاد الرامهرمزي ابو محمد	• ٧١٩
• الحسن بن عبدالله بن المرزبان السيرافي النحوي القاضي أبو سعيد	• ٨٠٩
• الحسن بن عبدالله بن سعيد العسكري أبو أحمد	• ٧٦٤
• الحسن بن عثمان بن حماد البغدادي الزيادي أبو حسان	• ٩٦
• الحسن بن عرفة بن يزيد العبدي أبو علي البغدادي	• ٤٢٨
• الحسن بن عطية بن نجيح القرشي أبو علي البزاز الكوفي	• ٥٤٠
• الحسن بن علي بن عمر الفقيه أبو سعيد	• ٤٧٩
• الحسن بن علي بن محمد الشيرازي ثم البغدادي الجوهري المقنعي أبو محمد	• ٢
• الحسن بن علي بن محمد الهذلي أبو علي الخلال الحُلواني	• ٣٤
• الحسن بن علي بن نصر الطوسي أبو علي	• ١٠٧
• الحسن بن علي بن يحيى البجلي الشعراني أبو علي	• ٥٦٦
• الحسن بن عمارة البجلي مولاهم أبو محمد الكوفي	• ٧٧٣
• الحسن بن عمر بن شقيق الجَرمي أبو علي البصري	• ٨٢
• الحسن بن محمد بن إسحاق الباقرحي ثم البغدادي أبو علي	• ٢
• الحسن بن محمد بن الصباح الزعفراني أبو علي البغدادي صاحب الشافعي	• ٣٧٣

• الحسن بن محمد بن درستويه الدمشقي أبو علي	• ٧٩٠
• الحسن بن محمد بن محمد التيمي البكري النيسابوري أبو علي	• ١٧
• الحسن بن مسلم بن يَنّاق المكي	• ١٩٣
• الحسن بن مكرم البغدادي البزاز أبو علي	• ٩١
• الحسن بن موسى الأشيب أبو علي البغدادي	• ٤٠
• الحسن بن ناصح الخلال المخرمي أبو علي	• ٤٩٢
• الحسن بن يحيى بن كثير العنبري المصيصي	• ٣٩٧
• الحسين بن أحمد بن عبدالله الميموني أبو عبدالله	• ٤٥٦
• الحسين بن أحمد بن محمد بن طلحة النعالي أبو عبدالله	• ٣٧٩
• الحسين بن أحمد بن ميمون الميموني	• ٤٥٦
• الحسين بن إسماعيل بن محمد الضبي البغدادي المحاملي أبو عبدالله	• ٣٠٩
• الحسين بن الحكم بن مسلم القرشي الكوفي الحبري الوشاء أبو عبدالله	• ٥١٢
• الحسين بن المبارك بن محمد الربعي الزبيدي الأصل البغدادي أبو عبدالله	• ٢٥٤
• الحسين بن الوليد القرشي النيسابوري أبو علي	• ٥٤٧
• الحسين بن حريث الخزاعي أبو عمار المروزي	• ٣٣٠
• الحسين بن حميد بن الربيع الكوفي الخزاز	• ٣٧٥
• الحسين بن ذكوان المعلم المكتب العَوْذي البصري	• ٥١٥
• الحسين بن صفوان بن إسحاق البرذعي أبو علي	• ٢١٢
• الحسين بن علي بن أحمد المقرئ البغدادي أبو عبدالله	• ٩٧
• الحسين بن علي بن أحمد بن البسري البندار أبو عبدالله	• ٩٦
• الحسين بن علي بن الأسود العجلي أبو عبدالله الكوفي	• ٣٣
• الحسين بن علي بن زكريا العدوي البصري	• ٣٣٨
• الحسين بن علي بن يزيد النيسابوري أبو علي	• ٤٢٣
• الحسين بن عمر بن عمران البغدادي الضراب ويعرف بابن الضرير أبو عبدالله	• ٢٤٦
• الحسين بن محمد بن إبراهيم الدمشقيالحنائي أبو القاسم	• ٥٥٧
• الحسين بن محمد بن أحمد بن طلاب القرشي الدمشقي أبو نصر	• ٧١٩
• الحسين بن محمد بن بهرام التميمي أبو أحمد أو أبو علي المرّوذي	• ٤٨٤
• الحسين بن محمد بن عبيدالعسكري ثم البغدادي الدقاق أبو عبدالله	• ٧٥٨
• الحسين بن محمد بن محمد بن عفير الأنصاري أبو عبدالله	• ٢٥٠
• الحسين بن محمد بن مودود الحراني السلمي الحافظ أبو عروبة	• ١٠٦
• الحسين بن واقد المروزي أبو عبدالله القاضي	• ٤٨٩

• الحسين بن يحيى بن جزلان الدمشقي أبو عبدالله	• ٦٨١
• حَشْرَج بن نُباتة الأشجعي أبو مكرم الواسطي أو الكوفي	• ٨٦٢
• حصين بن جندب بن الحارث الجَنْبي أبو ظَبْيان الكوفي	• ٢٢
• حصين بن عبدالرحمن السلمي أبو الهذيل الكوفي	• ١٠٥
• حصين بن مخارق بن ورقاء أبو جنادة	• ٤٩٦
• حصين بن نُمير الواسطي أبو محصن الضرير	• ١٠٥
• حِطّان بن خُفاف أبو الجويرية مشهور بكنيته	• ٣١٣
• حفص بن خالد بن جابر	• ٨٥٨
• حفص بن عاصم بن عمر بن الخطاب العمري	• ٧٤٦
• حفص بن عمر بن دينار الأيلي أبو إسماعيل	• ٢٧٧
• حفص بن عمر بن ميمون العدني الصنعاني أبو إسماعيل لقبه الفرْخْ	• ٣٤٨
• حفص بن عمر أبو عمران الرازي الإمام وهو الواسطي النجار	• ٢٧٦
• حفص بن عمرو بن رَبَال بن إبراهيم الربالي الرقاشي البصري	• ١٣٣
• حفص بن غِياث بن طلق بن معاوية النخعي أبو عمر الكوفي القاضي	• ٥٩
• حفص بن غيْلان أبو معيد	• ٨٠٩
• حفص بن ميسرة العُقيلي أبو عمر الصنعاني	• ٤٧٢
• الحكم بن أبان العدني أبو عيسى	• ١٩٢
• الحكم بن جَحْل الأزدي البصري	• ٨٢٨
• الحكم بن سعيد الأموي المدني	• ٢٥٦
• الحكم بن سنان الباهلي القِرَبي أبو عون	• ١٤١
• الحكم بن عُتيبة أبو محمد الكندي الكوفي	• ٧٣
• الحكم بن موسى بن أبي زهير البغدادي أبو صالح القنطري	• ٤٢٤
• الحكم بن نافع البَهراني أبو اليمان الحمصي	• ٩٨
• حكيم بن شريك الهذلي المصري	• ٢٦٠
• حماد بن أبي سليمان مسلم الأشعري	• ٣١
• حماد بن أسامة القرشي مولاهم الكوفي أبو أسامة	• ٤٣٣
• حماد بن زيد بن درهم الأزدي الجهضمي أبو إسماعيل البصري	• ٢٩
• حماد بن سلمة بن دينار البصري أبو سلمة	• ٧
• حماد بن كيسان البصري	• ٥٤٠
• حماد بن مالك بن بسطام الأشجعي الدمشقي الحرستاني أبو مالك	• ٣١
• حمد بن محمد بن إبراهيم البستي الخطابي أبو سليمان	• ٣٣٠
• حمدون بن عمارة البغدادي أبو جعفر البزاز اسمه: محمد وحمدون لقب غلب	• ١٦٠

عليه	
• حمزة بن العباس بن علي العلوي الحسيني الأصبهاني الصوفي أبو محمد	• ١٠٧
• حمزة بن عطاء	• ٤٥٩
• حمزة بن محمد بن العباس البغدادي العقبي الدهقان أبو أحمد	• ٩٦
• حمزة بن محمد بن علي الكناني المصري الحافظ أبو القاسم	• ٢٧٣
• حميد بن أبي حميد الطويل أبو عبيدة البصري	• ١٩٣
• حميد بن زياد أبو صخر ابن أبي المخارق الخراط	• ٨٤
• حميد بن عبدالرحمن الحميري البصري	• ١٦
• حميد بن عبدالرحمن بن عوف الزهري المدني	• ٧
• حميد بن مهران وهو حميد بن أبي حميد الخياط الكندي بصري	• ٣٥١
• حميد بن هانئ أبو هانئ الخولاني المصري	• ١
• حميد بن هلال العدوي أبو نصر البصري	• ٣٤٩
• حنبل بن إسحاق بن حنبل الشيباني أبو علي	• ٤٣٠
• حنش بن عبدالله ويقال: بن علي بن عمرو السبئي أبو رشدين الصنعاني	• ١١٣
• حوارى بن زياد العتكي	• ٧٧٣
• حي أبو حية الكوفي والد أبي جناب	• ٨١٣
• حَيْوَة بن شريح بن صفوان التجيبي أبو زرعة المصري	• ٢
• حيوة بن شريح بن يزيد الحضرمي أبو العباس الحمصي	• ٢٦٦
• حيي بن هانئ بن ناضر أبو قَبِيْل المعافري المصري	• ١١٦
• خالد بن إسماعيل المخزومي أبو الوليد	• ٢٣٣
• خالد بن الحارث بن عبيد بن سليم الهجيمي أبو عثمان البصري	• ٤٦٠
• خالد بن الحويرث المخزومي المكي	• ٥١١
• خالد بن العاص بن هشام بن المغيرة	• ٧٩٩
• خالد بن اللجلاج العامري أبو إبراهيم حمصي وقيل: دمشقي	• ٤٣٦
• خالد بن جابر	• ٨٥٨
• خالد بن دينار التميمي السعدي أبو خَلْدة مشهور بكنيته البصري الخياط	• ٣٥٣
• خالد بن ذكوان المدني	• ٣٠١
• خالد بن رافع	• ٢١٢
• خالد بن عبدالله الزيادي	• ٧٦٤
• خالد بن عمرو بن محمد بن عبدالله بن سعيد بن العاص الأموي أبو سعيد الكوفي	• ٥٤٩
• خالد بن معدان الكلاعي الحمصي أبو عبدالله	• ١٠

• خالد بن مهران أبو المنازِل البصري الحَذّاء	• ٢٦
• خالد بن يزيد الجمحي ويقال: السكسكي أبو عبدالرحيم المصري	• ٣٤
• خالد بن يزيد بن صالح بن صبيح المري أبو هاشم الدمشقي	• ١٥٢
• خُريم بن فاتك الأسدي أبو يحيى	• ٥٧٣
• خشرم العاملي	• ٥٩
• خشيش بن أصرم بن الأسود أبو عاصم النسائي	• ١٠
• خلف بن الحسن بن جوان الواسطي	• ٢٤٠
• خلف بن الوليد الجوهري أبو جعفر ويقال: أبو الوليد	• ٤٨٤
• خلف بن أيوب العامري أبو سعيد البلخي فقيه أهل الرأي	• ٤١٥
• خلف بن حوشب الكوفي	• ٨٣٣
• خلف بن ياسين بن معاذ الزيات الكوفي	• ٢٩١
• خليفة بن خيّاط بن خليفة بن خياط العُصْفُري أبو عمر البصري	• ٨٩
• الخليل بن أحمد بن محمد بن الخليل السجزي القاضي أبو سعيد	• ١٥٩
• خليل بن بدر أبي الرجاء ابن ثابت الأصبهاني الراراني الصوفي أبو سعيد	• ٥٦
• الخليل بن عبدالله بن أحمد القزويني الخليليأبو يعلى	• ٣٤٨
• خيثمة بن سليمان بن حيدرة القرشي الأطرابلسي أبو الحسن	• ٥٤٠
• خير بن عرفة المصري أبو طاهر	• ٤٩٥
• داود السراج الثقفي المصري	• ٦١٢
• داود بن أبي الفرات عمرو بن الفرات الكندي المروزي	• ١٤٣
• داود بن أبي عوف سويد التميمي البُرْجُمي مولاهم أبو الجحّاف مشهور بكنيته	• ٥٣٨
• داود بن أبي هند القشيري مولاهم أبو بكر أو أبو محمد البصري	• ٥١٢
• داود بن أحمد بن محمد بن ملاعب البغدادي الأزجي أبو البركات	• ٤٤٢
• داود بن الحصين الأموي مولاهم أبو سليمان المدني	• ٣٧٧
• داود بن رُشيد الهاشمي مولاهم الخوارزمي	• ٢٧٣
• داود بن سليمان بن حفص العسكري أبو سهل الدقاق مولى بني هاشم لقبه بنان	• ٣٣٩
• داود بن شابور أبو سليمان المكي	• ٧٩٠
• داود بن عمرو بن زهير بن عمرو بن جميل الضبي أبو سليمان البغدادي	• ٦٦٩
• دعلج بن أحمد بن دعلج السجستاني ثم البغدادي أبو محمد	• ٨
• ذاكر بن كامل بن أبي غالب البغدادي الخفاف أبو القاسم	• ٨٥٦
• ذكوان أبو صالح السمان الزيات المدني	• ٧

• ذو اللحية الكلابي	• ٩٦
• راشد بن حبيش الرقى	• ٧٣٨
• راشد بن داود الصنعاني البرسمي	• ٢٦٦
• راشد بن سعد المِقْرَئي الحمصي	• ١٢٦
• راشد بن نجيح الحماني أبو محمد البصري	• ٤١٢
• رافع بن خديج بن رافع بن عدي الحارثي الأوسي الأنصاري	• ٥٥
• رافع بن مَكِيث	• ٢٢٢
• رباح بن الوليد بن يزيد بن نمران الذَماري	• ٧٢
• رباح بن زيد القرشي مولاهم الصنعاني	• ٢٣
• رِبْعي بن إبراهيم بن مقسم الأسدي أبو الحسن البصري	• ٤٧١
• ربعي بن حِراش أبو مريم العبسي الكوفي مخضرم	• ٣٠
• الربيع بن أنس البكري أو الحنفي بصري	• ٧٠١
• ربيعة بن أبي عبدالرحمن التيمي مولاهم أبو عثمان المدني المعروف بـ ربيعة الرأي	• ١٥٩
• ربيعة بن شيبان السعدي أبو الحوراء البصري	• ٢٠٣
• ربيعة بن عمرو ويقال: بن الحارث الدمشقي وهو ربيعة بن الغاز أبو الغاز الجُرُشي	• ٢٦٠
• ربيعة بن يزيد الدمشقي أبو شعيب الإيادي القصير	• ١١٨
• رجاء بن الحارث بن العوذ المعلم المكي أبو سعيد	• ٢٧٤
• رجاء بن ربيعة الزُبيدي أبو إسماعيل الكوفي	• ٨٧٠
• رجاء بن صهيب الأصبهاني الجرواني أبو غسان	• ٤٢١
• رزق الله بن عبدالوهاب بن عبدالعزيز التميمي البغدادي أبو محمد	• ٦٤٦
• رِشْدين بن سعد بن مفلح المهْري أبو الحجاج المصري	• ٢٨٤
• رُفيع بن مهران أبو العالية الرِياحي	• ٣٥٣
• رؤبة بن عبدالله العجاج بن رؤبة التميمي السعدي أبو الجحّاف أو أبو محمد	• ١٧٤
• روح بن القاسم التميمي العنبري أبو غياث البصري	• ٩٠
• روح بن عبادة بن العلاء بن حسان القيسي أبو محمد البصري	• ٣٥٦
• زاذان أبو عمر الكندي البزاز	• ١٣٢
• زافر بن سليمان الإيادي أبو سليمان القُهُسْتاني	• ٢٩٩
• زاهر بن أبي طاهر أحمد بن حامد الثقفي الأصبهانيأبو المجد	• ٢٢
• زاهر بن طاهر بن محمد النيسابوري الشحامي أبو القاسم	• ١٦
• زائدة بن قدامة الثقفي أبو الصلت الكوفي	• ٣٤٧

• زبان بن فائد المصري أبو جوين	• ٢٢٧
• زبيد بن الحارث بن عبدالكريم بن عمرو بن كعب اليامي أبو عبدالرحمن الكوفي	• ٦٢
• الزبير بن بكار بن عبدالله القرشي الأسدي الزبيري أبو عبدالله	• ٦٧٤
• الزبير بن سعيد بن سليمان بن سعيد بن نوفل بن الحارث بن عبدالمطلب الهاشمي المدني	• ٦٧٩
• الزبير بن عبدالله بن أبي خالد الأموي مولاهم يقال له : ابن رهمة	• ٧٩
• الزبير بن عدي الهمداني اليامي أبو عبدالله الكوفي	• ٥٠٢
• الزعفراني	• ٣٤٣
• زِرّ بن حُبيش بن حُباشة الأسدي الكوفي أبو مريم	• ٣٤٤
• زَرْبيّ بن عبدالله الأزدي مولاهم أبو يحيى البصري	• ٥٨٥
• زكريا بن أحمد بن يحيى البلخي الشافعي أبو يحيى	• ٦٨٣
• زكريا بن منظور بن ثعلبة القرظي الأنصاري أبو يحيى	• ٢٥٦
• زكريا بن ميسرة البصري	• ٣٥٢
• زكريا بن يحيى بن إياس بن سلمة السِجْزي أبو عبدالرحمن	• ٤٠٧
• زكريا بن يحيى بن صبيح زحمويه	• ٣٠
• زكريا بن يحيى بن عبدالرحمن الساجي الضبي البصري الشافعي أبو يحيى	• ٢
• زهير بن حرب بن شداد أبو خثيمة النسائي	• ١٦
• زهير بن محمد التميمي أبو المنذر الخراساني	• ٢٣٤
• زهير بن معاوية بن حديج أبو خيثمة الجعفي الكوفي	• ٩٠
• زياد بن سهل الرقاشي	• ٢٦
• زياد بن عِلاقة الثعلبي أبو مالك الكوفي	• ٧٣٤
• زياد بن فياض الخزاعي أبو الحسن الكوفي	• ٣٠٢
• زياد بن قيس المدني	• ٥٢٢
• زياد بن كليب الحنظلي أبو معشر الكوفي	• ٨٢٧
• زياد بن مِخْراق المزني مولاهم أبو الحارث البصري	• ٨٤٤
• زياد بن يحيى بن حسان أبو الخطاب الحساني النُكري البصري	• ١٧
• زيد بن أبي أنيسة الجزري أبو أسامة	• ٩٠
• زيد بن أرقم بن زيد بن قيس الأنصاري الخزرجي	• ٦٠٥
• زيد بن أسلم العدوي مولى عمر أبو عبدالله وأبو أسامة المدني	• ١٥
• زيد بن الحُباب أبو الحسين العُكْلي	• ٦٨
• زيد بن الحريش الأهوازي	• ١٦١

• زيد بن الحسن بن زيد الكندي البغدادي أبو اليمن	• ١٧
• زيد بن جندب الإيادي الخطيب الأزرقي	• ٨٠٠
• زيد بن علي بن الحسين بن علي بن أبي طالب أبو الحسين المدني	• ٢٥٥
• زيد بن واقد القرشي الدمشقي	• ٥٥٦
• زيد بن وهب الجهني أبو سليمان الكوفي مخضرم	• ٢٤
• زيد بن يحيى بن عبيد الخزاعي أبو عبدالله الدمشقي	• ٤٣٧
• زيد بن يزيد الثقفي أبو معن الرقاشي البصري	• ٢٧١
• زيرك بن رستم	• ٤٢٠
• سالم أبو الغيث المدني مولى ابن مطيع	• ٨٤٦
• سالم بن أبي الجعد رافع الغطفاني الأشجعي	• ٦٦١
• سالم بن أبي أمية أبو النضر مولى عمر بن عبيدالله التيمي المدني	• ٤٤٨
• سالم بن أبي حفصة العجلي أبو يونس الكوفي	• ٩٤
• سالم بن الحسن بن هبةالله ابن صصرى التغلبي الدمشقي الشافعي أبو الغنائم	• ٥١٢
• سالم بن سالم أبو عبيدالله يروي عن: عبدالرحمن بن أبي بكرة	• ٣٧٠
• سالم بن عبدالله بن عمر بن الخطاب القرشي العدوي أبو عمر أو أبو عبدالله المدني	• ١٠٠
• السائب بن مالك أو ابن زيد الكوفي والد عطاء	• ٢٩
• سريج بن النعمان بن مروان الجوهري أبو الحسن البغدادي أصله من خراسان	• ٦٨٧
• سعد بن الصلت بن برد البجلي الكوفي أبو الصلت	• ١٩٥
• سعد بن سعيد بن قيس بن عمرو الأنصاري أخو يحيى	• ٥٠٣
• سعد بن طارق أبو مالك الأشجعي الكوفي	• ١٩٨
• سعد بن عبيدة السلمي أبو حمزة الكوفي	• ٨٦
• سعد بن ناشب بن معاذ بن جعدة المازني التميمي	• ٥٩
• سعدان بن نصر بن منصور الثقفي البغدادي البزاز أبو عثمان	• ٢٣٣
• سعيد بن أبي الرجاء محمد بن أبي منصور بكر الأصبهاني الصيرفي أبو الفرج	• ٢٢
• سعيد بن أبي أيوب الخزاعي مولاهم المصري أبو يحيى ابن مقلاص	• ٢١٣
• سعيد بن أبي جميل	• ٢٩٤
• سعيد بن أبي خَيْرة البصري	• ٥١٢
• سعيد بن أبي سعيد كيسان المقبري أبو سعد المدني	• ٥٠١
• سعيد بن أبي عروبة مهران اليشكري مولاهم أبو النضر البصري	• ٣٦٤
• سعيد بن أبي كرب الهمداني	• ٦٠٤

• سعيد بن أبي هلال الليثي مولاهم أبو العلاء المصري	• ٣٤
• سعيد بن أحمد بن محمد النيسابوري الصوفي العيار أبو عثمان	• ٥٩٢
• سعيد بن الحكم بن محمد بن سالم بن أبي مريم أبو محمد المصري	• ١٦٦
• سعيد بن المسيب بن حزن بن أبي وهب بن عمرو بن عائذ بن القرشي المخزومي	• ٥٥
• سعيد بن إياس الجُريري أبو مسعود البصري	• ١٤٠
• سعيد بن جبير الأسدي مولاهم الكوفي	• ٢٣
• سعيد بن جُمْهان الأسلمي أبو حفص البصري	• ٨٦٢
• سعيد بن حيان التيمي الكوفي والد يحي	• ٦٠٦
• سعيد بن زيد بن عمرو بن نفيل العدوي أبو الأعور	• ٥٧٦
• سعيد بن سالم القداح أبو عثمان المكي	• ٨٣٣
• سعيد بن سليمان الضبي أبو عثمان الواسطي البزاز لقبه سعدويه	• ٥٩٧
• سعيد بن سنان البُرْجُمي أبو سنان الشيباني الأصغر الكوفي	• ١٩
• سعيد بن سنان الحنفي أو الكندي أبو مهدي الحمصي	• ٤٠
• سعيد بن عبدالرحمن البصري	• ٨٥٨
• سعيد بن عبدالرحمن بن أبزى الخزاعي	• ٨٣٣
• سعيد بن عبدالعزيز بن مروان الحلبي أبو عثمان	• ٢٤٩
• سعيد بن عبيدالله بن جبير بن حية الثقفي الجبيري بصري	• ٢٢
• سعيد بن عيسى بن سعيد بن تَلِيد الرعيني القِتْباني	• ٤٤٤
• سعيد بن فلاح بن أبي الوحش ابن سعيد النابلسي الصالحي أبو محمد	• ٢٤٥
• سعيد بن فيروز أبو البَخْتَري ابن أبي عمران الطائي الكوفي	• ١٢٢
• سعيد بن كثير بن عبيدالتيمي أبو العَنْبَس الكوفي	• ٥٢٢
• سعيد بن كثير بن عُفير الأنصاري المصري وقد ينسب إلى جده	• ٢٧
• سعيد بن محمد بن أحمد البحيري النيسابوري أبو عثمان	• ١٧
• سعيد بن مسعدة البلخي ثم البصري أبو الحسن	• ١٨٧
• سعيد بن منصور بن شعبة أبو عثمان الخراساني	• ٣٢
• سعيد بن ميسرة البكري البصري	• ٣٠٨
• سعيد بن هشيم	• ٤٤٩
• سعيد بن يحي بن سعيد بن أبان بن سعيد بن العاص الأموي أبو عثمان البغدادي	• ٣٩٦
• سعيد بن يعقوب الطالقاني أبو بكر	• ٢٢٦
• سفيان بن زياد بن آدم العُقيلي أبو سعد البصري أو البلدي المؤدب	• ٤٤٢

• سفيان بن زياد أبو الورقاء الأحمري كوفي	• ٣٢٦
• سفيان بن سعيد بن مسروق الثوري أبو عبدالله الكوفي	• ١١
• سفيان بن عامر الترمذي	• ٦٠٢
• سفيان بن عيينة بن أبي عمران ميمون الهلالي أبو محمد الكوفي	• ٩٢
• سلام بن أبي عمرة الخراساني أبو علي	• ٢٥٣
• سلام بن سليم الحنفي أبو الأحوص الكوفي	• ٨٧
• سلم بن جنادة بن سلم السُوائي أبو السائب الكوفي	• ٤٠٣
• سلم بن قتيبة الشعيري أبو قتيبة الخراساني	• ٣٥١
• سلمان أبو حازم الأشجعي الكوفي	• ٢٨٠
• سلمة بن الفضل الأبرش مولى الأنصار قاضي الري	• ٣٣٣
• سلمة بن دينار أبو حازم الأعرج الأفزر التمار المدني القاص	• ٣٢
• سلمة بن شبيب المسمعي النيسابوري	• ٧٢
• سلمة بن كهيل الحضرمي أبو يحي الكوفي	• ٤٧٦
• سلمة بن نُفيل السكوني	• ٦٥٢
• سليم بن زياد	• ٣٢٦
• سليم بن عامر الكلاعي ويقال الخبائري أبو يحي الحمصي	• ٤٤٠
• سليمان بن أبي سليمان أبو إسحاق الشيباني الكوفي	• ٣٤٥
• سليمان بن الحسن بن المنهال العطار أبو أيوب	• ١٤٩
• سليمان بن الحكم البصري	• ٤٩٧
• سليمان بن المغيرة القيسي مولاهم البصري أبو سعيد	• ٣٥٠
• سليمان بن بريدة بن الحصيب الأسلمي المروزي	• ١٧٩
• سليمان بن بلال التيمي مولاهم أبو محمد وأبو أيوب المدني	• ١٦٦
• سليمان بن جعفر شيخ لبقية	• ٢٥٧
• سليمان بن حبيب المحاربي أبو أيوب الداراني	• ٥٦
• سليمان بن حرب الأزدي الواشحي البصري	• ١٣٦
• سليمان بن حمزة بن أحمد المقدسي الحنبلي أبو الفضل وأبو الربيع	• ٨
• سليمان بن حيان الأزدي أبو خالد الأحمر الكوفي	• ٥٥٣
• سليمان بن داود العتكي أبو الربيع الزهراني البصري	• ٢
• سليمان بن داود المباركي ويقال: سليمان بن محمد وهو أقوى أبو داود الواسطي	• ٨٣٤
• سليمان بن داود بن داود بن علي بن عبدالله بن عباس أبو أيوب البغدادي	• ١٦٣
• سليمان بن سفيان التيمي مولاهم أبو سفيان المدني	• ٩٩

• سليمان بن طرخان التيمي أبو المعتمر البصري	• ٢٢٦
• سليمان بن عبدالحميد بن رافع البهراني أبو أيوب الحمصي	• ٨١٣
• سليمان بن عبدالرحمن بن عيسى التميمي الدمشقي أبو أيوب	• ١٧١
• سليمان بن عبيد السلمي	• ٤١٣
• سليمان بن عتبة بن ثور بن يزيد بن الأخنس أبو الربيع الداراني	• ٣٥
• سليمان بن عطاء بن قيس القرشي أبو عمر الجزري	• ٢١٠
• سليمان بن قَرْم بن معاذ أبو داود البصري النحوي ومنهم: من ينسبه إلى جده	• ٢٦٥
• سليمان بن قيس اليَشكري البصري	• ٣٨١
• سليمان بن مهران الأسدي الكاهلي أبو محمد الكوفي الأعمش	• ٧
• سليمان بن نصر المري الغطفاني الأندلسي أبو أيوب	• ٢٥٠
• سِماك بن حرب بن أوس بن خالد الذهلي البكري الكوفي أبو المغيرة	• ٤٣٢
• سمي مولى أبي بكر ابن عبدالرحمن بن الحارث بن هشام	• ٧٥٢
• سهل بن أسلم العدوي مولاهم البصري أبو سعيد	• ٩٦
• سهل بن حنيف بن واهب الأنصاري الأوسي	• ٧٤٤
• سهل بن سعد بن مالك بن خالد الأنصاري الخزرجي الساعدي أبو العباس	• ١٢٤
• سهل بن قرين	• ٢٩٢
• سهل بن محمد بن عثمان السجستاني أبو حاتم	• ١٨٧
• سهل بن معاذ بن أنس الجهني	• ٢٢٧
• سُهيل بن أبي حزم مهران أو عبدالله القُطَعي أبو بكر البصري	• ٢٦
• سهيل بن أبي صالح ذكوان السمان أبو يزيد المدني	• ١٥٤
• سوار بن مصعب الهمداني الكوفي الضرير	• ٢٥٤
• سويد بن سعيد بن سهل الهروي الأصل ثم الحدَثاني ويقال له: الأنباري أبو محمد	• ٥٣٨
• سويد بن عبدالعزيز بن نمير السلمي مولاهم الدمشقي	• ١١٦
• سويد بن عبيد العجلي صاحب القصب	• ٧٧٨
• سيار بن عبدالرحمن الصدفي المصري	• ٣٠
• سيف بن عمر التميمي الأسيدي	• ٨٠٣
• شبابة بن سوار المدائني	• ٤١
• شِباك الضبي الكوفي الأعمى	• ٨٣٢
شبل بن حمدان	• ١
• شَبِيب بن بشر أبو بشر البجلي الكوفي	• ٣٦

• شبيب بن يزيد بن أبي نعيم الشيباني	• ٤٦٠
• شجاع بن الوليد بن قيس السكوني أبو بدر الكوفي	• ٢٤
• شداد بن أوس بن ثابت الأنصاري أبو يعلي صحابي وهو ابن أخ حسان بن ثابت	• ١١١
• شداد بن عبدالله القرشي أبو عمار الدمشقي	• ٦١٣
• شراحيل بن آدة أبو الأشعث الصنعاني	• ٢٣١
• شرحبيل بن سعد أبو سعد المدني مولى الأنصار	• ٤٢١
• شرحبيل بن عبدالله بن المطاع الكندي وهو ابن حسنة	• ٧٤٧
• شريك بن عبدالله النخعي الكوفي القاضي بواسط ثم الكوفة أبو عبدالله	• ٢٨
• شعبة بن الحجاج بن الورد العتكي أبو بسطام الواسطي ثم البصري	• ٣٠
• شعيب بن أبي حمزة الأموي أبو بشر الحمصي	• ١٧٢
• شعيب بن إسحاق بن عبدالرحمن الأموي	• ٨٩
• شعيب بن أيوب بن رزيق الصريفيني	• ٣٨٣
• شعيب بن رزيق الشامي أبو شيبة	• ٢٦١
• شعيب بن محمد بن عبدالله بن عمرو بن العاص	• ٣٢
• شُفي بن ماتع الأصبحي	• ١١٦
• شقيق بن سلمة الأسدي أبو وائل الكوفي	• ٤٩٨
• شهر بن حوشب الأشعري الشامي مولى أسماء بنت يزيد بن السكن	• ٦٠٦
• صالح بن أبي الأسود الكوفي الحناط	• ٣٥٢
• صالح بن أحمد بن محمد بن حنبل الشيباني البغدادي أبو الفضل	• ٨٥
• صالح بن رستم المزني مولاهم أبو عامر الخزاز البصري	• ٦٣٤
• صالح بن سرج الشني	• ٢١
• صالح بن سويد ويقال ابن عبدالرحمن أبو عبدالسلام	• ١٨٧
• صالح بن عبدالغفار الطيالسي	• ٤١٧
• صالح بن كيسان المدني المؤدب أبو محمد	• ٣١٩
• صالح بن محمد بن زائدة المدني أبو واقد الليثي الصغير	• ١٨٨
• صالح بن مُسَرَّح التميمي	• ٤٦٠
• صدقة بن خالد الأموي مولاهم أبو العباس الدمشقي	• ٤٣٦
• صدقة بن سابق الكوفي	• ٢٦٥
• صدقة بن عبدالله السمين أبو معاوية أو أبو محمد الدمشقي	• ٤٤٥
• صدقة بن منصور بن عدي الكندي الحراني أبو الأزهر	• ٦٠٧
• صدقة بن موسى الدقيقي أبو المغيرة أو أبو محمد السلمي البصري	• ٥٧٥

• صدي بن عجلان أبو أمامة الباهلي	• ٤٣٥
• صفوان بن أمية بن خلف بن وهب بن قدامة بن جمح القرشي الجمحي المكي	• ٧٣٨
• صفوان بن سليم المدني أبو عبدالله الزهري مولاهم	• ٣٨٦
• صهيب بن سنان أبو يحيى الرومي	• ٧٣٩
• الضحاك بن شراحيل المِشرَقي الهمداني	• ٧٨١
• الضحاك بن قيس بن خالد بن وهب الفهري أبو أنيس الأمير المشهور	• ٥٢٧
• الضحاك بن مخلد بن الضحاك بن مسلم الشيباني أبو عاصم النبيل البصري	• ٣٦
• الضحاك بن مزاحم الضحاك الهلالي أبو محمد وقيل: أبو القاسم	• ١٠٩
• ضماد بن ثعلبة الأزدي	• ٢٠٩
• ضمرة بن حبيب بن صهيب الزُبيدي أبو عتبة الحمصي	• ١٨٤
• ضمرة بن ربيعة الفلسطيني أبو عبدالله أصله دمشقي	• ٣١٦
• ضمضم أبو المثنى الأملوكي الحمصي	• ١٢٧
• ضياء بن أحمد بن الحسن بن الخريف السقلاطوني النجار أبو علي	• ١
• طارق بن زياد الكوفي	• ٨٥٨
• طارق بن محاسن حجازي	• ٧٤٢
• طالب بن حبيب بن عمرو بن سهل الأنصاري المدني	• ٢٣٦
• طاهر بن سهل بن بشر الإسفراييني الصائغ أبو محمد	• ٦٢٩
• طاوس بن كيسان اليماني أبو عبدالرحمن الحميري	• ٦
• طراد بن محمد بن علي القرشي أبو الفوارس	• ٢١٢
• طريف بن ميمون الكوفي	• ٥٥٣
• طريف بن مجالد الهجيمي أبو تَميمة البصري	• ٦١٤
• الطفيل بن أبي بن كعب الأنصاري الخزرجي	• ٧٧١
• طلحة بن الحسين بن محمد الصالحاني الأديب أبو الطيب	• ٤٩١
• طلحة بن خراش بن عبدالرحمن الأنصاري المدني	• ٤٤٣
• طلحة بن زيد القرشي أبو مسكين أو أبو محمد الرقي أصله دمشقي	• ٢٥٣
• طلحة بن عبدالله بن عبدالرحمن بن أبي بكر الصديق التيمي المدني	• ٩٨
• طلحة بن نافع الواسطي أبو سفيان الإسكاف	• ٦٠٤
• طلْق بن حبيب العَنَزي بصري	• ٩٢
• طلق بن علي بن المنذر الحنفي السحيمي أبو علي اليمامي	• ٥٧٨
• طليق بن قيس الحنفي الكوفي	• ٢٠١
• طُليق بن محمد بن السكن بن مروان الواسطي أبو سهل البزاز	• ٤٦٩

طَيْسَلة بن علي البهدلي اليمامي	٨٤٤
عاصم بن بهدلة وهو ابن أبي النجود الأسدي مولاهم الكوفي أبو بكر المقرئ	٣٤٦
عاصم بن سليمان الأحول أبو عبدالرحمن البصري	٥٩
عاصم بن شُميخ أبو الفَرَجّل اليمامي	٧٨١
عاصم بن ضمرة السلولي الكوفي	٢٢٣
عاصم بن علي بن عاصم بن صهيب الواسطي أبو الحسن التيمي	٣٨٠
عامر بن سعد بن أبي وقاص الزهري المدني	٥٨١
عامر بن شراحيل الشَعبي أبو عمرو	٧
عامر بن قيس الأشعري أبو بردة أخو أبي موسى الأشعري	٧٦٥
عامر بن مالك بصري	٧٣٨
عامر بن واثلة بن عبدالله بن عمرو بن جحش الليثي أبو الطفيل	٧٨٤
عائذالله بن عبدالله أبو إدريس الخولاني	٣٥
عباد بن العوام بن عمر الكلابي أبو سهل الواسطي	٨٠
عباد بن راشد التميمي مولاهم البصري البزار	٥١٢
عباد بن عبدالله بن الزبير بن العوام	٤١٨
عباد بن منصور الناجي أبو سلمة البصري القاضي بها	٣٧٦
عباد بن نُسيب أبو الوَضِيء	٨٥٨
عبادة بن الوليد بن عبادة بن الصامت الأنصاري	٦٨
العباس بن أحمد بن محمد البرتي أبو خبيب	٢٣٣
العباس بن الفضل بن يونس الأسفاطي البصري أبو الفضل	٨
العباس بن الوليد بن مَزْيَد العُذْري البَيروتي	٢٥٧
عباس بن عبدالله بن أبي عيسى الواسطي المعروف بالتَرْقُفي	٤٨٨
عباس بن محمد بن حاتم الدوري أبو الفضل البغدادي خوارزمي الأصل	٧٧٧
العباس بن محمد بن معاذ النيسابوري ابن قوهيار أبو الفضل	٢٣٨
عبدالأعلى بن أبي المساور الزهري مولاهم أبو مسعود الجرار الكوفي	٢٠
عبدالأعلى بن حماد بن نصر الباهلي	٣٠٢
عبدالأعلى بن عامر الثعلبي الكوفي	٣٣
عبدالأعلى بن مسهر الغساني أبو مسهر الدمشقي	١٧١
عبدالأول بن عيسى بن شعيب السجزي الهروي أبو الوقت	١٧
عبدالباقي بن قانع بن مرزوق الأموي مولاهم البغدادي أبو الحسين	٧٧٢
عبدالجبار بن العلاء بن عبدالجبار العطار البصري أبو بكر	٤٦٦
عبدالجبار بن عمر الأَيْلي الأموي	٢٨٤

• عبدالجبار بن محمد بن عبدالله المرزباني الجراحي المروزي أبو محمد	• ١٧٧
• عبدالحق بن عبدالخالق بن أحمد أبو الحسين	• ١٦٥
• عبدالحق بن عبدالرحمن بن عبدالله الأزدي ويعرف أيضا بابن الخراط أبو محمد	• ٤٦٦
• عبدالحميد بن سليمان الخزاعي الضرير أبو عمر المدني	• ٣٢
• عبدالحميد بن سنان مكي	• ٨٤٧
• عبدالحميد بن محمد بن المسْتام أبو عمر الحراني	• ٤٩١
• عبدالخالق بن أسد بن ثابت الدمشقي الحنفيأبو محمد	• ١٠٧
• عبدالخالق بن الأنجب بن معمر العراقي النِشتِبري الشافعي أبو محمد	• ١٦٠
• عبدالخالق بن عبدالخالق بن أحمد أبو الحسين	• ١٦٥
• عبدالرحمن ابن الزين أحمد بن عبدالملك المقدسي الحنبلي أبو الفرج	• ٤٤٢
• عبدالرحمن بن إبراهيم بن عمرو العثماني أبو سعيد لقبه دحيم ابن اليتيم	• ٧٠
• عبدالرحمن بن أَبْزى الخزاعي	• ٨٣٣
• عبدالرحمن بن أبي الزناد عبدالله بن ذكوان المدني مولى قريش	• ٨٣٠
• عبدالرحمن بن أبي الكرم محمد بن هبةالله عرف بابن ملاح الشط	• ٣٨٠
• عبدالرحمن بن أبي الموال واسمه: زيد وقيل: أبو الموال جده أبو محمد	• ٢٦٩
• عبدالرحمن بن أبي بكر الصديق شقيق عائشة	• ٩٨
• عبدالرحمن بن أبي حاتم محمد بن إدريس التميمي الحنظلي أبو محمد	• ٤٥٦
• عبدالرحمن بن أبي ليلى الأنصاري المدني ثم الكوفي	• ٢٧٥
• عبدالرحمن بن أبي نُعْم البجلي أبو الحكم الكوفي العابد	• ٧٣٧
• عبدالرحمن بن أحمد ابن القاضي شمس الدين أبي نصر محمد الصدر أبو بكر	• ٨٧٣
• عبدالرحمن بن أحمد بن محمد الأنصاري الهروي ابن أبي شريح أبو محمد	• ١٧
• عبدالرحمن بن أحمد بن محمد المهدي المصري الوراق أبو محمد	• ٧٢
• عبدالرحمن بن أحمد الداراني أبو سليمان	• ١٥٧
• عبدالرحمن بن إسحاق بن عبدالله بن الحارث بن كنانة المدني	• ٤٧١
• عبدالرحمن بن الحارث بن عبدالله المخزومي أبو الحارث المدني	• ٣٣٣
• عبدالرحمن بن القاسم بن محمد بن أبي بكر الصديق التيمي أبو محمد المدني	• ٢١٦
• عبدالرحمن بن بشر بن الحكم العبدي أبو محمد النيسابوري	• ٣٣٥
• عبدالرحمن بن بشر بن مسعود الأنصاري أبو بشر المدني الأزرق	• ١٦٤
• عبدالرحمن بن ثابت بن ثوبان العنسي الدمشقي الزاهد	• ٤٣٧
• عبدالرحمن بن جابر بن عبدالله الأنصاري أبو عتيق المدني	• ٢٣٦
• عبدالرحمن بن جوهر بن عبدالحي المجدلي الغزي الأشعري المالكي	• ١٣٣

• عبدالرحمن بن حجيرة المصري القاضي وهو: ابن حجيرة الأكبر	• ٧٥١
• عبدالرحمن بن رافع التنوخي المصري	• ٥٢
• عبدالرحمن بن زياد بن أَنْعُم الإفريقي	• ٥٢
• عبدالرحمن بن سابط ويقال: بن عبدالله بن سابط وهو الصحيح	• ٢٤٧
• عبدالرحمن بن سلمان الحَجْري الرعيني المصري	• ١٠٨
• عبدالرحمن بن سلمان أبو الأعْيَس الخولاني الشامي	• ١٤٢
• عبدالرحمن بن صالح الأزدي العَتَكي الكوفي	• ٤١٨
• عبدالرحمن بن صالح الأنصاري	• ٢٦١
• عبدالرحمن بن عائش الحضرمي أو السكسكي	• ٤٣٠
• عبدالرحمن بن عبدالحليم بن عبدالسلام بن تيمية الحراني أبو الفرج	• ١١٤
• عبدالرحمن بن عبدالحميد بن سالم المهْري أبو رجاء المصري	• ٥
• عبدالرحمن بن عبدالغفار بن عفان البيروتي	• ٥٦
• عبدالرحمن بن عبدالله بن عتبة بن عبدالله بن مسعود الكوفي المسعودي	• ١٤٥
• عبدالرحمن بن عبدالله بن عمر البجلي الدمشقي أبو الميمون	• ١٨٧
• عبدالرحمن بن عبدالله بن مسعود الهذلي الكوفي	• ٥٨١
• عبدالرحمن بن عبدالمنعم بن عبدالرحمن اليلداني الدمشقي الشافعي أبو محمد	• ٢
• عبدالرحمن بن عبيدالله بن عبدالله البغدادي الحربي الحرفي أبو القاسم	• ١٩
• عبدالرحمن بن عبيد بن نفيع العنسي الدمشقي	• ٣١
• عبدالرحمن بن عثمان بن القاسم التميمي الدمشقي أبو محمد	• ١٧١
• عبدالرحمن بن عثمان بن أمية بن عبدالرحمن بن أبي بكرة الثقفي أبو بحر البكراوي	• ٣٩٧
• عبدالرحمن بن عسيلة المرادي أبو عبدالله الصنابحي	• ٢٠٥
• عبدالرحمن بن علي بن محمد النيسابوري المزكي أبو نصر	• ١٦٦
• عبدالرحمن بن عمر بن عبدالرحمن السمناني ثم البغدادي أبو مسلم	• ٢٦٠
• عبدالرحمن بن عمرو بن أبي عمرو الأوزاعي أبو عمرو الفقيه	• ٤
• عبدالرحمن بن عمرو بن عبدالله بن صفوان النصري أبو زرعة الدمشقي	• ١٩
• عبدالرحمن بن غَنْم الأشعري	• ١٤
• عبدالرحمن بن محمد بن أحمد المقدسي	• ١
• عبدالرحمن بن محمد بن إسحاق العبدي الأصبهاني أبو القاسم ابن منده	• ١١
• عبدالرحمن بن محمد بن الخصيب بن رسته الضبي الإصبهاني أبو علي	• ٦١٦

• عبدالرحمن بن محمد بن المظفر الداودي البوشنجي أبو الحسن	• ١٦٣
• عبدالرحمن بن محمد بن زياد المحاربي أبو محمد الكوفي	• ٥٤٩
• عبدالرحمن بن محمد بن عبدالغني المقدسي أبو محمد وأبو القاسم وأبو الفرج	• ٢٨٦
• عبدالرحمن بن محمد بن علي القرشي الجرجاني أبو سعيد	• ٢٨٧
• عبدالرحمن بن معقل بن يسار	• ٦٠٣
• عبدالرحمن بن مكي بن عبدالرحمن الطرابلسي أبو القاسم	• ٨٨
• عبدالرحمن بن ملّ أبو عثمان النَهْدي مشهور بكنيته	• ١٥٥
• عبدالرحمن بن مهدي بن حسان العنبري أبو سعيد البصري	• ٤٥
• عبدالرحمن بن هرمز الأعرج أبو داود المدني	• ٧
• عبدالرحمن بن يحيى بن منده العبدي الإصبهاني أبو محمد	• ١٩٣
• عبدالرحمن بن يزيد بن تميم السلمي الدمشقي	• ٣٠٢
• عبدالرحمن بن يزيد بن جابر الأزدي أبو عتبة الشامي الداراني	• ٤٣٦
• عبدالرحمن بن يزيد بن قيس النخعي أبو بكر الكوفي	• ٣٥٥
• عبدالرحمن بن يعقوب الجهني المدني مولى الحُرَقة	• ٣٨
• عبدالرحمن بن يوسف بن عبدالرحمن القضاعي الكلبي أبو الفرج وأبو عمر	• ٦٨٩
• عبدالرحيم بن عبدالكريم بن هوازن القشيري النيسابوري أبو نصر	• ٨٦٠
• عبدالرحيم بن عبدالملك بن عبدالملك المقدسي الشيخ كمال الدين أبو محمد	• ٩٧
• عبدالصمد بن الفضل بن موسى البلخي أبو يحي	• ٣٤٨
• عبدالصمد بن النعمان بغدادي بزاز	• ٨٨
• عبدالصمد بن عبدالرحمن بن أحمد الحنوي الشيباني الذهلي أبو صالح	• ٤٦٠
• عبدالصمد بن عبدالوارث بن سعيد العنبري مولاهم التَنُّوري أبو سهل البصري	• ١٩٣
• عبدالصمد بن علي بن محمد الهاشمي العباسي البغدادي أبو الغنائم	• ٤٤٢
• عبدالصمد بن علي بن محمد بن مكرم البغدادي أبو الحسين	• ٨٨
• عبدالصمد بن كيسان	• ٣٣٧
• عبدالصمد بن محمد بن أبي الفضل الأنصاري ابن الحرستاني أبو القاسم	• ٦٢٩
• عبدالعزيز بن أبان بن محمد بن الأموي أبو خالد الكوفي	• ٤٩٢
• عبدالعزيز بن أبي حازم سلمة بن دينار المدني	• ٦٣
• عبدالعزيز بن أبي رَوّاد	• ٢٧٧
• عبدالعزيز بن أحمد بن محمد التميمي الكتاني الصوفي أبو محمد	• ١٧١
• عبدالعزيز بن الحسن بن أبي صابر البغدادي أبو محمد	• ٣٣٣
• عبدالعزيز بن ربيعة البُناني أبو ربيعة البصري	• ١٣٣

• عبدالعزيز بن رفيع الأسدي أبو عبدالله المكي	• ٨٩
• عبدالعزيز بن زيد بن بانه	• ٤١٧
• عبدالعزيز بن صهيب البناني البصري	• ٦١٣
• عبدالعزيز بن عبدالله بن أبي سلمة الماجشون المدني الفقيه التيمي أبو عبدالله	• ٤٩١
• عبدالعزيز بن عبدالمنعم بن علي بن الصيقل الحراني أبو العز	• ١
• عبدالعزيز بن علي بن أحمد البغدادي الأزجي الخياط أبو القاسم	• ٦٣٣
• عبدالعزيز بن محمد القحيطي القهرمي البغدادي	• ٣٢٢
• عبدالعزيز بن محمد بن عبيد الدراوردي أبو محمد الجهني	• ٩٣
• عبدالعزيز بن مروان بن الحكم أبو الأصْبَغ	• ٦٧٦
• عبدالعزيز بن مسلم القَسْمَلي أبو زيد المروزي ثم البصري	• ٩٦
• عبدالعزيز بن يحيى بن عبدالعزيز بن مسلم الكناني المكي	• ٨٤
• عبدالغافر بن سلامة بن أحمد الحضرمي الحمصي أبو هاشم	• ٥٧
• عبدالغالب بن محمد بن عبدالقاهر الماكسني الخابوري أبو محمد	• ٦٠٤
• عبدالغني بن عبدالواحد بن علي المقدسي أبو محمد	• ١١٦
• عبدالقادر بن محمد بن عبدالقادر بن يوسف البغداي أبو طالب	• ١٦٥
• عبدالقدوس بن الحجاج الخولاني أبو المغيرة الحمصي	• ٧١٩
• عبدالقدوس بن حبيب الكلاعي الوحاظي الشامي أبو سعيد	• ١١٣
• عبدالقدوس بن محمد بن عبدالكبير بن شعيب بن الحباب العطار البصري	• ٢٤٠
• عبدالكريم بن أبي المخارق أبو أمية المعلم البصري	• ٨٣٤
• عبدالكريم بن الهيثم بن زياد الدير عاقولي ثم البغدادي القطان أبو يحيى	• ٥١٥
• عبدالكريم بن علي بن محمد بن فورجة الإصبهاني أبو الخير	• ٦٥٥
• عبدالكريم بن قيس بن أبي المخارق أبو أمية	• ٩٠
• عبداللطيف بن محمد بن علي القبيطي الحراني الجوهري أبو طالب	• ٥٥٨
• عبدالله بن إبراهيم بن الصباح المقرئ	• ٤٢١
• عبدالله بن إبراهيم بن عمر بن كيسان الصنعاني أبو يزيد	• ٤٢٠
• عبدالله بن أبي الجعد الأشجعي	• ٢٣٠
• عبدالله بن أبي القاسم ابن أبي بكر الحريمي النجاد المعروف بابن زعرورة أبو بكر	• ٣٤١
• عبدالله بن أبي أوفى علقمة بن خالد بن الحارث الأسلمي	• ٨٦٢
• عبدالله بن أبي بكر ابن ربيعة السعدي	• ٧٩٥
• عبدالله بن أبي زكريا الخزاعي أبو يحيى الشامي واسم أبيه إياس	• ٤٣٧
• عبدالله بن أبي سلمة الماجشون التيمي مولاهم	• ٣٣٣

• عبدالله بن أبي قتادة الأنصاري المدني	• ٢٤٠
• عبدالله بن أبي نجيح يسار المكي أبو يسار الثقفي	• ٩٣
• عبدالله بن أحمد بن المحب عبدالله المقدسي المحدث الصادق محب الدين أبو محمد	• ١٠٨
• عبدالله بن أحمد بن تمام التلي ثم الصالحي الحنبلي أبو محمد	• ٥٧٦
• عبدالله بن أحمد بن جعفر التركي الفرغاني أبو محمد	• ٤٥٦
• عبدالله بن أحمد بن حمويه السرخسي أبو محمد	• ١٦٣
• عبدالله بن أحمد بن محمد بن حنبل الشيباني أبو عبدالرحمن	• ٧٣
• عبدالله بن أحمد بن محمود الكعبي البلخي أبو القاسم	• ٣٢١
• عبدالله بن إدريس بن يزيد بن عبدالرحمن الأوْدي أبو محمد الكوفي	• ٤٦٥
• عبدالله بن الحارث بن نوفل بن الحارث بن عبدالمطلب الهاشمي أبو محمد المدني	• ٣٧٠
• عبدالله بن الحسن بن أبي موسى عبدالله المقدسي الحنبلي أبو محمد	• ٩٣
• عبدالله بن الحسن بن الحسن الأنصاري الدمشقي ابن النحاس أبو بكر	• ٢٨٥
• عبدالله بن الحسين بن أبي التائب الأنصاري الدمشقي الشاهد أبو الفضل	• ٥٢١
• عبدالله بن السائب بن يزيد الكندي أبو محمد المدني	• ٦٦
• عبدالله بن الصامت الغفاري البصري	• ٣٤٩
• عبدالله بن العلاء بن زَبْر الدمشقي الربعي	• ٦٠١
• عبدالله بن المبارك المروزي	• ٢٣
• عبدالله بن المؤمل بن وهب الله المخزومي المكي	• ٢٣٥
• عبدالله بن الهيثم بن خالد الطيني الخياط أبو محمد	• ٤٩٢
• عبدالله بن أنيس الجهني أبو يحيى المدني	• ٥٧٢
• عبدالله بن بركات بن إبراهيم ابن الخشوعي الدمشقي الرفاء أبو محمد	• ٧١٩
• عبدالله بن بريدة بن الخصيب الأسلمي أبو سهل المروزي	• ١٦
• عبدالله بن بُسْر المازني صحابي صغير ولأبيه صحبة	• ٢٩٧
• عبدالله بن بكير الغنوي الكوفي	• ٨٣٥
• عبدالله بن جراد العقيلي	• ٧٨٩
• عبدالله بن جعفر بن أحمد الأصبهاني أبو محمد	• ٢٤
• عبدالله بن جعفر بن محمد بن الورد بن زنجويه البغدادي ثم المصري أبو محمد	• ٤١٧
• عبدالله بن حبيب بن ربَيعة أبو عبدالرحمن السلمي الكوفي المقرئ مشهور بكنيته	• ٨٦
• عبدالله بن خُبيب الجهني	• ٨٤٩

• عبدالله بن دكين الكوفي أبو عمر	• ٥٩٧
• عبدالله بن دينار العدوي مولاهم أبو عبدالرحمن المدني	• ٩٩
• عبدالله بن ذكوان القرشي أبو عبدالرحمن المدني المعروف بأبي الزناد	• ١٢٨
• عبدالله بن راشد الخزاعي	• ٢٤٥
• عبدالله بن رجاء بن عمر الغُداني بصري	• ١٩٨
• عبدالله بن روح المدائني أبو محمد	• ٥٣٩
• عبدالله بن زياد بن سليمان بن سمعان المخزومي أبو عبدالرحمن المدني	• ١٩٧
• عبدالله بن زيد بن عمرو أو عامر الجرمي أبو قلابة البصري	• ٢٦
• عبدالله بن سعيد بن حصين الكندي أبو سعيد الأشج الكوفي	• ٥٣٨
• عبدالله بن سلام الإسرائيلي أبو يوسف حليف بني الخزرج قيل: كان اسمه الحصين	• ٦٠٦
• عبدالله بن سليمان بن الأشعث بن أبي داوود السجستاني أبو بكر	• ١
• عبدالله بن شداد بن الهاد الليثي أبو الوليد المدني	• ٨٦٨
• عبدالله بن شقيق العُقيلي بصري	• ٣٩١
• عبدالله بن صالح بن محمد بن مسلم الجهني أبو صالح المصري	• ١٠
• عبدالله بن طاوس بن كيسان اليماني أبو محمد	• ١٨٥
• عبدالله بن عبدالرحمن بن أبي بكر الصديق التيمي	• ٩٨
• عبدالله بن عبدالرحمن بن أبي حسين ابن الحارث بن عامر بن نوفل المكي النوفلي	• ٢٢٠
• عبدالله بن عبدالرحمن بن الحُباب	• ١٣١
• عبدالله بن عبيدالله بن عبدالله بن أبي مُليكة	• ١١٣
• عبدالله بن عُبَيد بن عُمَير الليثي المكي	• ١٩٣
• عبدالله بن عدي بن عبدالله الجرجاني أبو أحمد	• ٤٠٦
• عبدالله بن عُكيم الجهني أبو معبد الكوفي مخضرم	• ٤٧٧
• عبدالله بن علي الحسني أبو علي	• ٤٥٩
• عبدالله بن علي بن أحمد بن زكري البغدادي الدقاق أبو الفضل	• ٥٥٨
• عبدالله بن علي بن الجارود النيسابوري أبو محمد	• ٥٤٠
• عبدالله بن عمر بن القاسم	• ٤٤٩
• عبدالله بن عمر بن علي ابن اللَّتِّي البغدادي الحريمي أبو المنجى	• ١٧
• عبدالله بن عمر بن محمد بن أبان بن صالح بن عمير الأموي	• ٢٦٤
• عبدالله بن عمران بن أبي علي الأسدي أبو محمد الأصبهاني	• ٣٩٤
• عبدالله بن عمرو العجلي أبو مراية	• ٤٨٠

• عبدالله بن عوف الكناني الشامي أبو القاسم	• ٨٤٣
• عبدالله بن عون بن أرطبان أبو عون البصري	• ١٦٤
• عبدالله بن عياش الهمداني المنتوف أبو الجراح	• ٨٧١
• عبدالله بن عيسى بن عبدالرحمن بن أبي ليلى الأنصاري أبو محمد الكوفي	• ٢٣٠
• عبدالله بن فيروز الديلمي أخو الضحاك	• ١٩
• عبدالله بن قيس بن سليم بن حَضّار أبو موسى الأشعري	• ٣٢٤
• عبدالله بن كعب بن مالك الأنصاري المدني	• ٧٨٦
• عبدالله بن كيسان التيمي أبو عمر المدني	• ٦٠٧
• عبدالله بن لَهِيعة بن عقبة الحضرمي أبو عبدالرحمن المصري	• ٢
• عبدالله بن محرر الجزري القاضي	• ٤٥٠
• عبدالله بن محمد بن إبراهيم الصالحي البزوري العطار الحنبلي أبو محمد	• ٤٦٣
• عبدالله بن محمد بن أحمد بن النقور البغدادي البزاز أبو بكر	• ١٩
• عبدالله بن محمد بن أحمد بن عبدالوهاب السلمي الإصبهاني المقرئ الوراق	• ٦٩٧
• عبدالله بن محمد بن الحسن بن الشرقي أبو محمد	• ١٧٣
• عبدالله بن محمد بن جعفر القزويني الفقيه الشافعي أبو القاسم	• ١٣٦
• عبدالله بن محمد بن جعفر بن حيان المعروف بأبي الشيخ أبو محمد	• ١٠٧
• عبدالله بن محمد بن زياد النيسابوري الشافعي أبو بكر	• ١
• عبدالله بن محمد بن صالح البكري السمرقندي الحافظ أبو محمد	• ٧٧٢
• عبدالله بن محمد بن عبدالرحمن بن المسور بن مخرمة الزهري البصري	• ٤٦٨
• عبدالله بن محمد بن عبدالله البغدادي الحنائي الأديب أبو بكر	• ٥٥٧
• عبدالله بن محمد بن عبدالله السمناني أبو الحسين	• ٤٧٢
• عبدالله بن محمد بن عبيد بن سفيان القرشي أبو بكر ابن أبي الدنيا البغدادي	• ٢١٢
• عبدالله بن محمد بن علي الأنصاري الهروي الحافظ العارف أبو إسماعيل	• ١٠٩
• عبدالله بن محمد بن علي بن طرخان	• ٣٤٨
• عبدالله بن محمد بن محمد البيضاوي الفارسي الحنفي أبو الفتح	• ٢٨٦
• عبدالله بن محمد بن محمد بن فورك الأصبهاني القباب أبو بكر	• ٢٧
• عبدالله بن محمد بن هبةالله بن أبي عصرون التميمي الشافعي أبو سعد	• ٢٨٥
• عبدالله بن محمد بن يزيد الحنفي المروزي	• ٢٤٧
• عبدالله بن محمد	• ٥٣٩
• عبدالله بن مُحيريز بن جنادة بن وهب الجُمَحي المكي	• ٩٥
• عبدالله بن مرثد	• ٦٠٤

• عبدالله بن مسلم بن ثابت بن النخاس الوكيل ويعرف بابن جوالق أبو حامد	• ٢
• عبدالله بن مسلم بن قتيبة الدينوري أبو محمد	• ٧٦٤
• عبدالله بن مسلمة بن قعنب القعنبي الحارثي أبو عبدالرحمن البصري	• ١٦٦
• عبدالله بن مصعب بن ثابت الأسدي الزبيري أبو بكر	• ٨٣٦
• عبدالله بن مغفل بن عبد نَهْم أبو عبدالرحمن المزني	• ٥١٠
• عبدالله بن ميمون بن داود القداح المخزومي المكي	• ١٧
• عبدالله بن نُمير الهمداني أبو هشام الكوفي	• ٢٢
• عبدالله بن هاشم بن حيان العبدي أبو عبدالرحمن الطوسي	• ١٠٥
• عبدالله بن هاني أبو الزعراء الأكبر الكوفي	• ٤٧٦
• عبدالله بن وهب بن مسلم القرشي	• ١
• عبدالله بن وهب بن منبه اليماني	• ٣١٢
• عبدالله بن يزيد المعافري أبو عبدالرحمن الحُبُلي	• ١
• عبدالله بن يزيد المكي أبو عبدالرحمن المقرئ	• ٢
• عبدالله بن يزيد بن زيد بن حصين الأنصاري الخَطْمي	• ٦٦٦
• عبدالله بن يزيد قاص الأجناد بالقسطنطينية	• ٦٦٦
• عبدالله بن يسار المكي الأعرج	• ٥٩٦
• عبدالله بن يونس حجازي	• ٥٠١
• عبدالمعز بن محمد بن أبي الفضل الهروي البزاز أبو روح	• ١٧
• عبدالملك بن إبراهيم الجُدّي المكي	• ٣١٢
• عبدالملك بن أحمد بن نصر البغدادي الحناط ويقال: الدقاق أبو الحسين	• ١٠٨
• عبدالملك بن الحسين بن عبدويه الأصبهاني العطار المقرئ أبو أحمد	• ١٠٨
• عبدالملك بن المبارك بن أبي القاسم بن قيبا أبو منصور السقلاطوني	• ٤٥٥
• عبدالملك بن حبيب الأزدي أو الكندي أبو عمران الجوني مشهور بكنيته	• ٤٠٧
• عبدالملك بن سعيد بن سويد الأنصاري المدني	• ٦١
• عبدالملك بن عبدالعزيز القشيري النسائي أبو نصر التمار	• ٦٢٠
• عبدالملك بن عبدالعزيز بن جريج الأموي المكي	• ٢٥٠
• عبدالملك بن عبدالله التجيبي	• ٣٤
• عبدالملك بن عمرو القيسي أبو عامر العَقَدي	• ٧٩
• عبدالملك بن قدامة بن إبراهيم بن محمد بن حاطب الجمحي المدني	• ٥١٤
• عبدالملك بن قريب بن عبدالملك الأصمعي البصري أبو سعيد	• ٣١٤

• عبدالملك بن محمد بن عبدالله بن بشران الأموي أبو القاسم	• ٨
• عبدالملك بن محمد بن عبدالله الرَقاشي أبو قلابة البصري	• ٢٣٤
• عبدالملك بن مروان بن الحكم بن أبي العاص الأموي	• ٦٠١
• عبدالملك بن ميسرة الهلالي أبو زيد العامري الكوفي الزراد	• ٤٣٣
• عبدالملك بن نافع المعافري	• ٢١٢
• عبدالمنعم بن إدريس اليماني	• ٣٢٨
• عبدالمنعم بن عبدالوهاب بن سعد بن كليب الحراني أبو الفرج	• ٤٨٢
• عبدالمنعم بن عمر بن عبدالله أبو بكر الصوفي	• ٤٤٩
• عبدالواحد بن القاسم بن الفضل الصيدلاني ابن أبي المطهر أبو القاسم	• ١٥٢
• عبدالواحد بن زياد العبدي مولاهم البصري	• ٣٤٥
• عبدالواحد بن زيد البصري أبو عبيدة	• ٦٠٥
• عبدالواحد بن سليم المالكي البصري	• ٨٠
• عبدالواحد بن غياث البصري أبو بحر الصيرفي	• ٩٠
• عبدالواحد بن واصل السدوسي مولاهم أبو عبيدة الحداد البصري	• ٤١٣
• عبدالوارث بن سعيد بن ذكوان العنبري مولاهم أبو عبيدة التّنوري البصري	• ٤٩٦
• عبدالواسع بن عبدالكافي بن عبدالواسع الأبهري الشافعي أبو محمد	• ٦٨٩
• عبدالوهاب بن الضحاك بن أبان العُرْضي أبو الحارث الحمصي	• ١٠٦
• عبدالوهاب بن عبدالحكم بن نافع أبو الحسن الوراق البغدادي	• ٣٧١
• عبدالوهاب بن عبدالمجيد بن الصلت الثقفي أبو محمد البصري	• ١٣٩
• عبدالوهاب بن عطاء الخفاف أبو نصر العجلي مولاهم البصري	• ٤١٢
• عبدالوهاب بن فليح المكي أبو إسحاق المقرئ	• ١٧
• عبدالوهاب بن مجاهد بن جبر المكي	• ١٣٩
• عبدالوهاب بن محمد بن إسحاق بن منده العبدي الأصبهاني أبو عمرو	• ١٩٥
• عبدالوهاب بن نَجْدة الحَوْطي أبو محمد	• ٢٩٧
• عبد بن أحمد بن محمد بن السماك الأنصاري الخراساني الهروي المالكي أبو ذر	• ٦٨٥
• عبد بن حميد بن نصر الكشي أبو محمد	• ٤٦٥
• عبد ربه بن سعيد بن قيس الأنصاري أخو يحيى المدني	• ٥٦٥
• عبد ربه بن نافع الكناني الحناط نزيل المدائن أبو شهاب الأصغر	• ٥٣٩
• عبدالعزيز بن عبدالمنعم بن الخضر أبو نصر الحارثي الدمشقي المعروف بابن عبد	• ٧٢
• عبدالله بن محمد بن أسماء أبو عبيدالضُبَعي أبو عبدالرحمن البصري	• ٦٠

• عبدان عبدالله بن أحمد بن موسى الأهوازي الجواليقي أبو محمد	• ١٤
• عبدان عبدالواحد	• ١٧٠
• عبدة بن أبي لبابة الأسدي مولاهم ويقال: مولى قريش أبو القاسم البزاز الكوفي	• ١٠٥
• عبدة بن حَزْن النصري أبو الوليد الكوفي	• ١٤٥
• عبدة بن سليمان الكلابي أبو محمد الكوفي يقال اسمه: عبدالرحمن	• ٣٣٢
• عبدة بن عبدالرحيم بن حسان المروزي أبو سعيد	• ٢٩٩
• عبيدالله بن أبي بكر ابن أنس بن مالك أبو معاذ	• ٥٧٢
• عبيدالله بن أبي رافع المدني	• ٨٥٨
• عبيدالله بن أبي زياد الرصافي	• ٤٧٤
• عبيدالله بن أبي يزيد المكي	• ٨٧١
• عبيدالله بن سعيد بن كثير المصري أبو القاسم	• ٨٠٩
• عبيدالله بن عبدالرحمن بن عبدالله بن موهب التيمي	• ٢٦٩
• عبيدالله بن عبدالكريم بن يزيد بن فروخ أبو زرعة الرازي إمام حافظ	• ٣٤٢
• عبيدالله بن عبدالله بن عتبة بن مسعود الهذلي أبو عبدالله المدني	• ٩٥
• عبيدالله بن عبدالله بن محمد بن شاتيل البغدادي الدباس أبو الفتح	• ٩١
• عبيدالله بن عبدالمجيد الحنفي أبو علي البصري	• ٦١٣
• عبيدالله بن عدي بن عدي الكندي	• ٥٤
• عبيدالله بن علي	• ٤٥٩
• عبيدالله بن عمر بن حفص بن عاصم بن عمر بن الخطاب العمري المدني أبو عثمان	• ١١٠
• عبيدالله بن عمر بن ميسرة القواريري أبو سعيد البصري	• ٣٤٠
• عبيدالله بن فضالة بن إبراهيم النسائي أبو قديد	• ٤٤٠
• عبيدالله بن محمد بن أحمد البغدادي السقطي المجاور أبو القاسم	• ٧٧٧
• عبيدالله بن معاذ بن معاذ بن نصر بن حسان العنبري أبو عمرو البصري	• ٥١٥
• عبيدالله بن موسى بن أبي المختار ابن باذام العبسي الكوفي أبو محمد	• ٣٠
• عبيد بن عمير الأصبحي أبو عثمان	• ٧٦٤
• عبيد بن عمير بن قتادة الليثي أبو عاصم المكي	• ٨٤٧
• عبيد بن معاذ	• ٨٤٩
• عبيد بن هارون بن عبيدالله العوفي أبو محمد	• ٤٥٩
• عبيدة بن أبي رائطة المجاشعي الكوفي الحذاء	• ٥٤٩
• عبيدة بن عمرو السلْماني المرادي أبو عمرو الكوفي	• ٧٧٧

• عتاب بن بَشير الجزري أبو الحسن أو أبو سهل مولى بني أمية	• ٥١٣
• عتبة بن حماد بن خُليد أبو خليد الدمشقي	• ١٥٢
• عتبة بن عمرو المكتب الكوفي	• ٤١٩
• عتبة بن عمرو بن عياش بن علقمة المدني	• ٥٩٥
• عُتي بن ضمرة التميمي السعدي البصري	• ٧٦٣
• عثمان بن أبي العاتكة سليمان الأزدي أبو حفص الدمشقي القاص	• ٧٠
• عثمان بن أحمد بن عبدالله البغدادي الدقاق ابن السماك أبو عمرو	• ١٥١
• عثمان بن إسماعيل بن إبراهيم بن خزيمة الإستراباذي	• ٣٩٨
• عثمان بن زائدة المقرئ أبو محمد الكوفي العابد	• ٥٠٢
• عثمان بن سالم بن خلف البذي الحنبلي الصالحي أبو عمر	• ٤٤٢
• عثمان بن سعيد بن كثير بن دينار القرشي ابو عمرو الحمصي	• ٤٨٨
• عثمان بن عبدالرحمن بن عمر بن سعد بن أبي وقاص الزهري أبو عمرو المدني	• ٢٣٣
• عثمان بن عبدالرحمن بن مسلم الحراني المعروف بالطرائفي	• ٦٠١
• عثمان بن عمر بن فارس العبدي	• ١١٧
• عثمان بن عمير الكوفي أبو اليقظان	• ١٢٣
• عثمان بن محمد بن إبراهيم الخاني الأصبهاني	• ٣٣٩
• عثمان بن محمد بن إبراهيم بن عثمان العبسي أبو الحسن بن أبي شيبة الكوفي	• ١٣٢
• عثمان بن واقد بن محمد بن زيد بن عبدالله بن عمر العمري المدني	• ٤٢١
• عجلان مولى فاطمة بنت عتبة المدني	• ٥٥٤
• عدي بن أرطاة الفزاري عامل عمر بن عبدالعزيز	• ٧٥٧
• عدي بن عدي بن عَميرة الكندي أبو فروة الجزري	• ٢٧
• العرس بن عميرة الكندي صحابي	• ٢٧
• عروة المزني شيخ لحبيب بن أبي ثابت	• ٨٠٦
• عروة بن ذويب	• ٢٩٠
• عروة بن الزبير بن العوام بن خويلد الأسدي أبو عبدالله المدني	• ٧٩
• عروة بن رُويم اللخمي أبو القاسم	• ١١٩
• عروة بن عامر المكي مختلف في صحبته	• ٧٦
• عروة بن مروان العرقي الطرابلسي الزاهد أبو عبدالله	• ٤٩٥
• عزرة بن ثابت بن أبي زيد بن أخطب الأنصاري بصري	• ١١٧
• عصمة أبو حكيمة الغزال	• ١٨١

• عطاء بن أبي رَبَاح واسم أبي رباح: أسلم القرشي	• ٦٦
• عطاء بن أبي مسلم أبو عثمان الخراساني	• ٢٩٥
• عطاء بن السائب أبو محمد الثقفي الكوفي	• ٢٩
• عطاء بن دينار الهذلي مولاهم أبو الريّان	• ٢٦٠
• عطاء بن مسلم الخفاف أبو مخلد الكوفي	• ١٣٤
• عطاء بن يزيد الليثي المدني	• ١٢٨
• عطاء بن يسار الهلالي أبو محمد المدني مولى ميمونة	• ١٧٣
• عطّاف بن خالد بن عبدالله بن العاص المخزومي أبو صفوان	• ٩٨
• عطية بن سعد بن جُنادة العوفي الجَدَلي الكوفي أبو الحسن	• ٢٦٤
• عفان بن مسلم بن عبدالله الباهلي أبو عثمان الصفار البصري	• ٧٤
• عقبة بن أبي الحسناء	• ٦١٣
• عقبة بن عامر الجهني	• ٣١١
• عقبة بن عمرو بن ثعلبة الأنصاري أبو مسعود البدري	• ٢٩٧
• عقبة بن مسلم التُجِيْبي أبو محمد المصري	• ٢٠٥
• عقبة بن مُكْرَم العَمّي أبو عبدالملك البصري	• ١١٧
• عُقيل بن خالد بن عَقيل الأَيْلي أبو خالد الأموي	• ١٠٨
• عقيل بن عبيدالله بن أحمد الأزدي الدمشقي الصفار أبو طالب	• ١٧١
• عكرمة أبو عبدالله مولى ابن عباس	• ١٠٨
• عكرمة بن عمار العجلي أبو عمار اليمامي	• ٧٨١
• العلاء بن جارية الثقفي	• ٧٤٦
• العلاء بن عبدالرحمن بن يعقوب الحُرَقي أبو شِبْل المدني	• ٣٨
• العلاء بن عتبة اليَحْصَبي	• ٢٤٢
• العلاء بن موسى بن عطية الباهلي البغدادي أبو الجهم	• ٢٥٤
• علقمة بن قيس بن عبدالله النخعي الكوفي	• ٣٥٤
• علقمة بن مَرْثد الحضرمي أبو الحارث الكوفي	• ٥٥٩
• على بن أحمد بن طوق	• ٢٨٥
• على بن عبدالله بن الحسن بن جهضم الهمذاني أبو الحسن	• ٢٥١
• علي بن إبراهيم بن نصرويه سختام العربي أبو الحسن	• ٥٣٨
• علي بن احمد بن شاهويه أبو الحسن	• ٤٤٢
• علي بن أحمد بن عبدالواحد المقدسي الصالحي الحنبلي أبو الحسن	• ١٧
• علي بن أحمد بن عمر الحمامي البغدادي أبو الحسن	• ٤٦٠
• علي بن أحمد بن محمد البغدادي الرزاز أبو الحسن	• ٢٣٤

• علي بن أحمد بن محمد بن البسري البغدادي البندار أبو القاسم	• ٤٥٥
• علي بن أحمد بن محمد بن بيان الرزاز البغدادي أبو القاسم	• ١٩٩
• علي بن أحمد بن منصور بن قبيس الغساني أبو الحسن	• ٧١٩
• علي بن إسماعيل بن بادكين الجوهري أبو الحسن	• ٥١٥
• علي بن الجعد بن عبيدالجوهري البغدادي	• ٨٠
• علي بن الحسن بن الحسين السلمي ابن الموازيني أبو الحسن	• ٦٢٠
• علي بن الحسن بن سلم الأصبهاني أبو الحسن	• ٣٩٣
• علي بن الحسن بن شقيق أبو عبدالرحمن المروزي	• ٤٨٩
• علي بن الحسين بن إبراهيم بن الحر العامري بن إشْكاب	• ٤٠٢
• علي بن الحسين بن علي بن أبي طالب الهاشمي زين العابدين	• ٥٩٧
• علي بن الحسين بن علي ابن المقير البغدادي الأزجي أبو الحسن	• ١٧١
• علي بن الحسين بن يوحن الباوري	• ٣٤١
• علي بن العباس بن الوليد الكوفي البجلي المقانعي أبو الحسن	• ١٦٠
• علي بن المحسن بن علي التنوخي البصري أبو القاسم	• ٧٥٨
• علي بن بَذِيمْة الجزري	• ٩٣
• علي بن جعفر المدائني	• ٤١٩
• علي بن حرب بن محمد بن علي الطائي	• ٨٧١
• علي بن حمزة بن علي البغدادي أبو الحسن	• ٩٣
• علي بن زيد بن عبدالله بن زهير بن عبدالله بن جدعان التيمي	• ١١٤
• علي بن سعيد بن بشير الرازي أبو الحسن	• ٣٢٦
• علي بن سعيد بن فاذشاه الأصبهاني أبو طاهر	• ٢٢٦
• علي بن سلمة بن عقبة القرشي اللَّبَقي النيسابوري	• ٤٩٤
• علي بن سهل بن قادم الرملي	• ٧١
• علي بن عاصم بن صهيب الواسطي التيمي مولاهم	• ٤١٠
• علي بن عبدالرحمن بن عبدالله البكائي الكوفي أبو الحسن	• ١٨
• علي بن عبدالرحمن بن هارون بن الجراح البغدادي أبو الخطاب	• ٧١٨
• علي بن عبدالعزيز	• ٥٠٢
• علي بن عبدالعزيز بن المرزبان البغوي أبو الحسن	• ٢٠
• علي بن عبدالعزيز بن مردك البرذعي البزاز أبو الحسن	• ٦٧٢
• علي بن عبدالله بن جعفر بن نجيح السعدي أبو الحسن	• ٤٤
• علي بن عبدالله بن عبدالبر الفرغاني التركي	• ٣٠٦
• علي بن عروة القرشي الدمشقي	• ٨٠٥

• علي بن عمر بن إبراهيم التمار أبو الحسن	• ٤١٦
• علي بن عمر بن محمد الحميري البغدادي الحربي أبو الحسن	• ٦٠٥
• علي بن عمرو بن الحارث بن سهل الأنصاري أبو هُبيرة	• ٥٥٧
• علي بن عياش الأَلْهاني الحمصي	• ٩٨
• علي بن قادم الخزاعي الكوفي أبو الحسن	• ٧٣٤
• علي بن قرين بن بيهس البصري أبو الحسن	• ٤٢١
• علي بن محمد بن أحمد البغدادي الواعظ أبو الحسن	• ٤٩٥
• علي بن محمد بن أحمد بن أبي العوام الرياحي	• ٨٠٩
• علي بن محمد بن أحمد بن لؤلؤ البغدادي الوراق أبو الحسن	• ٢
• علي بن محمد بن إسحاق الحلبي الشافعي أبو الحسن	• ٦٢٩
• علي بن محمد بن سلمان القاضي علاء الدين بن غانم	• ٢٤
• علي بن محمد بن عبدالله بن بشران البغدادي المعدل أبو الحسين	• ٨٨
• علي بن محمد بن علي بن أبي العلاء المصيصي أبو القاسم	• ٨٧٣
• علي بن محمد بن علي البغدادي العلاف أبو الحسن	• ٤٦٠
• علي بن محمد بن علي الموصلي أبو الحسن	• ١١٤
• علي بن محمد بن علي بن يعيش أبو الحسن	• ٧٥
• علي بن محمد بن علي الزوزني البحاثي أبو الحسن	• ١٤٩
• علي بن محمد بن عمر بن هلال الازدي أبو عبدالله	• ٦١٤
• علي بن مُسْهِر القرشي الكوفي قاضي الموصل	• ٥١٢
• علي بن منصور بن الحسن الثقفي الأصبهاني	• ٤٧٢
• علي بن موسى النيسابوري السكري أبو سعد	• ٨٤٥
• علي بن هبةالله بن سلامة اللخمي الجميدي أبو الحسن	• ٦١٤
• علي بن هبةالله بن عبدالسلام البغدادي الكاتب أبو الحسن	• ١٧
• علي بن يحيى بن جعفر بن عبدكويه الأصبهاني أبو الحسن	• ١٧٩
• علي بن يحيى بن علي التجيبي الأندلسي الشاهد أبو الحسن	• ٥٥٤
• علي بن يزيد بن سليم الصُدائي الأكفاني	• ٥٥٢
• علي بن يعقوب بن إبراهيم بن أبي العقب الهمداني أبو القاسم	• ٥٤١
• عمار بن أبي عمار أبو عمر ويقال: أبو عبدالله	• ١٣٧
• عمار بن رجاء التغلبي الأستراباذي أبو ياسر	• ٢٨٧
• عمار بن معاوية الدُهْني أبو معاوية البجلي الكوفي	• ٤٢٣
• عمارة بن القعقاع بن شُبْرُمة الضبي الكوفي	• ١٤٦
• عمارة بن جُوين أبو هارون العبدي	• ١٢٨

• عمارة بن رُوَيبة الثقفي أبو زهير	• ٤٦١
• عمارة بن عامر الأنصاري	• ٣٩٠
• عمارة بن غَزِيّة بن الحارث الأنصاري المازني المدني	• ٦١
• عمر الأنصاري	• ٢٩٩
• عمر بن إبراهيم بن أحمد البغدادي الكتاني أبو حفص	• ١٧
• عمر بن أبي سلمة ابن عبدالأسد المخزومي	• ٦٥٧
• عمر بن احمد الجابري أبو القاسم	• ٤٧٩
• عمر بن أحمد بن عثمان بن شاهين البغدادي أبو حفص	• ٣٣٩
• عمر بن أحمد بن عثمان العكبري البزاز أبو حفص	• ٢٣١
• عمر بن الحكم بن ثوبان المدني	• ٧
• عمر بن الخطاب السِجِسْتاني القُشيري	• ٣١
• عمر بن العلاء الثقفي مديني	• ٧٤٦
• عمر بن بلبان بن عبدالله نجم الدين أبو القاسم الرومي	• ٥٧٥
• عمر بن ثابت الأنصاري الخزرجي المدني	• ٣١٩
• عمر بن حبيب المكي	• ٣٢
• عمر بن حبيب بن محمد العدوي القاضي البصري	• ٣٤٩
• عمر بن حفص الدمشقي الخياط	• ٢٥١
• عمر بن حمزة بن عبدالله بن عمر بن الخطاب العمري المدني	• ٧٢٠
• عمر بن زرارة الحدثي أبو حفص	• ٩٧
• عمر بن سعد بن أبي وقاص المدني نزيل الكوفة	• ٥٨١
• عمر بن صبح بن عمر التميمي العدوي أبو نعيم الخراساني	• ١٨٩
• عمر بن عبدالعزيز بن مروان بن الحكم بن أبي العاص الأموي	• ٢٥٨
• عمر بن عبدالله المدني مولى غُفْرة	• ١١٣
• عمر بن عبدالله بن أحمد أبو بكر التميمي يعرف بابن ممجة	• ٣٣٨
• عمر بن عبدالله بن علي الحربي المقرئ أبو حفص	• ٥٩٧
• عمر بن علي بن حرب الطائي الموصلي	• ٢٣١
• عمر بن كرم بن علي الدينوري البغدادي الحمامي أبو حفص	• ١٩٤
• عمر بن محمد بن جعفر المغازلي المعدل أبو حفص	• ١٥٢
• عمر بن محمد بن زيد بن عبدالله بن عمر بن الخطاب المدني	• ٤
• عمر بن محمد بن الفرج الطائي أبو بكر	• ٢٩٤
• عمر بن محمد بن عبدالله القرشي التيمي البكري أبو حفص	• ٨٧١
• عمر بن محمد بن علي الناقد المعروف بابن الزيات أبو حفص	• ١٣٣

• عمر بن محمد بن معمر البغدادي	• ١
• عمر بن مهاجر الأنصاري البصري أبو حفص	• ٥٤٩
• عمر بن هارون الأنصاري الزرقي	• ٧٢٠
• عمر بن يزيد النصري	• ٢٥٨
• عمر بن يونس بن القاسم اليمامي	• ٢٧١
• عمران بن حصين بن عبيد بن خلف الخزاعي أبو نُجيد	• ٥٧٢
• عمران بن داوَر أبو العوام القطان البصري	• ٨٧٥
• عمران بن زيد الثعلبي أبو يحيى الملائي الطويل	• ٨٧٣
• عمران بن محمد بن عبدالرحمن بن أبي ليلى	• ٧٨٠
• عمران بن مِلْحان ويقال: ابن تيم أبو رجاء العطاردي	• ٢٨٢
• عمرو بن أبي سفيان ابن أَسيد بن جارية الثقفي المدني	• ٤١
• عمرو بن الأسود العنسي أبو عياض حمصي	• ٣١٨
• عمرو بن الحارث بن يعقوب الأنصاري أبو أيوب	• ٩٠
• عمرو بن الضحاك بن مخلد البصري ولد أبي عاصم النبيل	• ٣٦
• عمرو بن المخرم أبو قتادة بصري	• ٨٧٦
• عمرو بن المهاجر بن أبي مسلم الأنصاري أبو عبيدة الدمشقي	• ١٨٧
• عمرو بن جابر الحضرمي أبو زرعة المصري	• ٧٩٧
• عمرو بن دينار المكي أبو محمد الأثرم الجمحي	• ٩٢
• عمرو بن سعيد القرشي أو الثقفي أبو سعيد البصري	• ٢٠٩
• عمرو بن سفيان بن أبي البكرات	• ٤٢
• عمرو بن شعيب بن محمد بن عبدالله بن عمرو بن العاص	• ٣٢
• عمرو بن صالح بن المختار الزهري الفقيه	• ٢٦٥
• عمرو بن عبدالغفار الفقيمي الكوفي	• ٤٦٥
• عمرو بن عبدالله السيباني أبو عبدالجبار	• ٣١٦
• عمرو بن عبدالله بن عبيد أبو إسحاق السَبِيعي	• ٣٥٢
• عمرو بن عبيد بن باب التميمي أبو عثمان البصري	• ١٩٧
• عمرو بن عثمان الحمصي	• ٨٠٩
• عمرو بن عثمان بن سعيد بن كثير بن دينار القرشي	• ٣١٨
• عمرو بن علي بن بحر بن كنيز أبو حفص الفلاس	• ٢٦٦
• عمرو بن عوف بن زيد بن مِلحة أبو عبدالله المزني	• ٢٢١
• عمرو بن عون بن أوس الواسطي أبو عثمان البزاز البصري	• ٣٨٧
• عمرو بن عيسى الضُبَعي أبو عثمان البصري الأدمي	• ٣٩٧

• عمرو بن قاسم بن حبيب التمار الكوفي أبو علي	• ٢٦٤
• عمرو بن محمد العَنْقَزي أبو سعيد الكوفي	• ٣٣
• عمرو بن محمد بن بكير الناقد أبو عثمان البغدادي	• ٣٥٠
• عمرو بن هشام الحراني أبو أمية	• ٦٠١
• عمير بن قتادة بن سعد بن عامر الكناني الليثي الجندعي	• ٨٤٧
• عميرة بن فروة الكندي	• ٦٨٥
• عنبسة بن عبدالواحد بن أمية أبو خالد الكوفي الأعور	• ٦٠٧
• عنبسة بن مهران الحداد	• ٢٧٦
• العوام بن حوشب بن يزيد الشيباني أبو عيسى الواسطي	• ٣٦٢
• عوف بن أبي جَميلة الأعرابي العبدي البصري	• ٣٢٧
• عوف بن مالك الأشجعي	• ٥١٤
• عوف بن مالك بن نَضْلة الجُشَمي أبو الأحوص الكوفي	• ٥٠٥
• عون بن ذكوان الحرشي البصري القصاب أبو جناب	• ٩٠
• عون بن عمارة القيسي أبو محمد البصري	• ١٨١
• عياش بن عباس القِتْباني المصري	• ٢١٢
• عياض بن عبد	• ٢٥٠
• عياض بن عبدالله بن عبدالرحمن الفهري المدني	• ٤٤٥
• عيسى بن حماد بن مسلم التجيبي أبو موسى الأنصاري	• ٤٧٢
• عيسى بن سالم الشاشي	• ٦٧٦
• عيسى بن سليمان بن دينار الدارمي أبو طيبة	• ٢٨٧
• عيسى بن عبدالرحمن بن أبي ليلى الأنصاري الكوفي	• ٢٨٧
• عيسى بن عبدالرحمن بن معالي الصالحي أبو محمد	• ١٧
• عيسى بن عبدالله بن سليمان العسقلاني	• ٧٨٠
• عيسى بن عثمان بن عيسى النهشلي	• ٤٦٥
• عيسى بن علي بن عيسى بن الجراح الوزير البغدادي أبو القاسم	• ٩٧
• عيسى بن عمر بن العباس السمرقندي أبو عمران	• ١٦٣
• عيسى بن ميمون الجُرُشَي ثم المكي أبو موسى يعرف بابن داية	• ٣٨٢
• عيسى بن ميمون المدني	• ٦٧٥
• عيسى بن هلال الصدفي المصري	• ٣٤
• عيسى بن يونس بن أبي إسحاق السَبِيعي أخو إسرائيل	• ٩٧
• غالب بن خطاف أبو سليمان البصري	• ٣٠٩
• غسان بن عبدالحميد بن عبيد بن يسار الكِنَاني	• ١٧٣

غسان بن ناقد	٢٥٧
غيلان بن أبي غيلان	١٩٧
غيلان بن أنس الكلبي مولاهم الدمشقي	٤٤٠
غيلان بن مسلم الدمشقي أبو مروان	١٨٧
فرات بن سلمان الجزرى	٨٧٣
فرج بن علي بن صالح الصالحي الحنبلي الجيتي المقرئ أبو الفضل	٦٠٣
فرقد بن الحجاج القرشي البصري	٦١٣
فرقد بن يعقوب السَبَخي أبو يعقوب البصري	٥٧٥
فروة بن قيس حجازي	٨٠٩
فروة بن نوفل الأشجعي	١٠٥
فِضّة أبو مودود البصري مشهور بكنيته	٢٢٦
فضالة بن عبيد بن نافذ بن قيس الأنصاري الأوسي	٤٤٨
الفضل بن الحباب الجمحي البصري أبو خليفة	٧٧٦
الفضل بن جعفر بن عبدالله البغدادي أبو سهل بن أبي طالب	٣٠٩
الفضل بن دكين الكوفي أبو نعيم الملائي	٣٠
الفضل بن زياد القطان	٤٦٠
الفضل بن سهل بن إبراهيم الأعرج البغدادي أصله من خراسان	٣٣٧
الفضل بن سهل بن بشر الإسفراييني أبو المعالي	١٧١
الفضل بن موسى السِيناني أبو عبدالله المروزي	٨
فضيل بن حسين بن طلحة الجحدري أبو كامل	١٤٩
فضيل بن سليمان النُميري أبو سليمان البصري	١٤٩
فضيل بن عياض بن مسعود التميمي أبو علي الزاهد المشهور	٢١٥
فضيل بن مرزوق الأغر الرقاشي الكوفي أبو عبدالرحمن	٥٤٠
الفضيل بن يحي بن الفضيل الفضيلي الهروي أبو عاصم	١٧
فطر بن خليفة المخزومي أبو بكر الحناط	٨٣
فهد بن عوف القطعي أبو ربيعة	٢٨٢
فيروز الديلمي اليماني	٢٥٢
الفيض بن وثيق الثقفي البصري	٤٥٥
قابوس بن أبي ظَبْيان الجَنْبي الكوفي	٧١
القاسم بن أبي بَزّة المكي	٢٣
القاسم بن أبي غالب المظفر بن محمود بن عساكر الدمشقي	١٧١
القاسم بن حمدان أبو معاوية البزاز	٤٠

القاسم بن الفضل بن أحمد الثقفي الأصبهاني أبو عبدالله	٨٨
القاسم بن زكريا بن يحيى البغدادي المطرز أبو بكر	١٣٣
القاسم بن سلّام البغدادي أبو عبيد	٤٤
القاسم بن سلّام بن عبدالله أبو عبيد	٣١٤
القاسم بن عبدالرحمن الدمشقي أبو عبدالرحمن	٤٨
القاسم بن عبدالغني بن جمعة الهاشمي أبو حذيفة	١٥٢
القاسم بن عبدالله بن عمرو بن العاص	٢٥٨
القاسم بن علي بن الحسن ابن عساكر الدمشقي أبو محمد	٥٣٨
القاسم بن مالك المزني أبو جعفر الكوفي	٣٢٦
القاسم بن محمد بن أبي بكر الصديق التيمي	٢١٦
القاسم بن محمد بن يوسف البرزالي أبو محمد	١
قبيصة بن عقبة بن محمد بن سفيان السُوائي أبو عامر الكوفي	٤٥٦
قتادة بن دعامة السدوسي يكنى أبا الخطاب بصري	٢١٥
قتيبة بن سعيد بن جَميل بن طريف الثقفي أبو رجاء البَغْلاني	١٥٩
قرة بن خالد السدوسي البصري	٧٧٦
قرة بن عبدالرحمن بن حَيويل المعافري المصري	١١٦
قطن بن وهب بن عويمر الليثي أو الخزاعي أبو الحسن المدني	٥٩٦
قمر بن هلال بن بطاح القطيعي الهراس المكاري أبو هلال	٢٢٦
قيس بن أبي حازم البجلي أبو عبدالله الكوفي	٢٨٥
قيس بن الحجاج الكلاعي المصري	١١٣
قيس بن الربيع الأسدي أبو محمد الكوفي	١٦٠
قيس بن سعد المكي	١٣٥
قيس بن سعد بن عبادة الخزرجي الأنصاري	٢٠٢
قيس بن طلق بن علي الحنفي اليمامي	٥٧٨
قيس بن عُباد الضُبَعي أبو عبدالله البصري	٢٨
كثير بن إسماعيل أو ابن نافع النوّاء أبو إسماعيل التيمي الكوفي	٥٣٩
كثير بن حبيش	٣٣٠
كثير بن عبدالله السامي الناجي أبو هاشم	٢١٨
كثير بن عبيد التيمي مولاهم رضيع عائشة	٥٢٢
كثير بن مرة الحضرمي الحمصي	٤٠
كثير بن يزيد بن أبي صابر التنوخي القنسريني	٦٩٢
كثير بن يزيد بن عازب التنوخي القنسريني أبو محمد	١٣٤

• كردوس الثعلبي	• ٧٣٤
• كرز بن علقمة بن هلال بن جرية بن عبد نُهم الخزاعي	• ٥٣٠
• كعب بن عجرة الأنصاري المدني أبو محمد	• ٦٠٥
• كعب بن مالك بن أبي كعب الأنصاري السلمي المدني	• ٦٢٨
• كليب بن شهاب	• ٨٥٨
• كليب بن وائل التيمي البكري المدني	• ٥٧
• كهمس بن الحسن التميمي أبو الحسن البصري	• ١٦
• كوثر بن حكيم الهمداني الكوفي	• ٤٤٩
• كيسان أبو سعيد المقبري المدني	• ٥١٤
• كيسان البكري	• ٥٤٠
• لاحق بن حميد بن سعيد السدوسي البصري أبو مِجْلَز	• ٢٨
• لقيط بن صَبِرة وهو أبو رزين العقيلي	• ٤٧٨
• الليث	• ١١٦
• الليث بن أبي سليم بن زُنيم	• ٤٣٥
• الليث بن سعد بن عبدالرحمن الفهمي أبو الحارث المصري	• ٣٤
• مالك بن أبي عامر الأصبحي	• ٢٣٣
• مالك بن الحارث الهمداني أبو موسى الكوفي	• ٨٥٨
• مالك بن أحمد بن علي البانياسي	• ٥٩٢
• مالك بن ربيعة بن البَدَن أبو أسيد الساعدي مشهور بكنيته	• ١٦٦
• مالك بن سُعير بن الخِمْس	• ٤٦٧
• مالك بن عبدالله الزيادي	• ٧٩٤
• مالك بن عبدالله المعافري اليزدادي	• ٢١٣
• مالك بن يَخَامِر الحمصي صاحب معاذ مخضرم	• ٤٣٠
• مبارك بن سُحيم أبو سحيم البصري مولى عبدالعزيز بن صهيب	• ٦٢١
• المبارك بن عبدالجبار بن أحمد البغدادي الصيرفي أبو الحسين	• ٥٤٨
• مبارك بن فَضالة أبو فضالة البصري	• ١٨٣
• المبارك بن محمد بن المعمر الباذرائي البغدادي أبو المكارم	• ٣٤١
• مبشِر بن إسماعيل الحلبي أبو إسماعيل الكلبي مولاهم	• ٨٦٥
• متمم بن نويرة بن جمرة بن شداد التميمي اليربوعي أبو نهشل	• ٥٩
• مُجالد بن سعيد بن عمير الهمْداني أبو عمرو الكوفي	• ٣٩٣
• مجاهد بن جَبْر أبو الحجاج المخزومي	• ٦٧
• مُحارِب بن دِثار السدوسي الكوفي القاضي	• ٥٧٠

• محاضر بن المورّع الكوفي	• ٢٤
• محفوظ بن الفضل بن أبي توبة	• ٣٣٧
• محلم بن إسماعيل بن مضر الضبي الهروي أبو مضر	• ١٩٥
• محمد ابن الزكي عبدالرحمن بن يوسف القضاعي أبو عبدالله	• ٤٧٢
• محمد ابن الزكي عبدالرحمن بن يوسف المزي الكلبي أبو عبدالله	• ١٦
• محمد بن تاج الأمناء أبي الفضل الدمشقي أبو عبدالله	• ١٦٦
• محمد بن أبان بن وزير البلخي يلقب حمدويه	• ٤١٦
• محمد بن إبراهيم بن الحارث بن خالد التيمي أبو عبدالله المدني	• ١٧٣
• محمد بن إبراهيم بن العلاء الدمشقي أبو عبدالله الزاهد	• ٢٤٠
• محمد بن إبراهيم بن علي الأصبهاني ابن المقرئ أبو بكر	• ٢٢
• محمد بن إبراهيم بن علي الصالحاني الأصبهاني الواعظ أبو ذر	• ٤٩١
• محمد بن إبراهيم بن محمد الحافظ الإصبهاني الكتاني أبو عبدالله	• ٦٠٢
• محمد بن إبراهيم بن مسلم الإربلي الصوفي أبو عبدالله	• ١٩
• محمد بن إبراهيم بن نيروز البغدادي الأنماطي أبو بكر	• ٦٢٩
• محمد بن أبي الحسين أحمد بن محمد الهروي أبو الفضل	• ٣٤٩
• محمد بن أبي بكر ابن أحمد البلخي ثم الدمشقي أبو عبدالله	• ٧٥٨
• محمد بن أبي بكر ابن احمد بن محمد بن جعفر	• ٤٧٢
• محمد بن أبي بكر ابن عثمان الأنصاري الدمشقي أبو عبدالله	• ٨٦
• محمد بن أبي بكر بن علي بن مقدم المقدّمي أبو عبدالله الثقفي	• ١٠٥
• محمد بن أبي بكر بن محمد بن طرخان الدمشقي أبو عبدالله	• ٢٣٣
• محمد بن أبي رجاء الخراساني الفقيه صاحب أبي يوسف	• ٥٤٩
• محمد بن أبي زيد ابن أبي نصر الكراني الأصبهاني أبو عبدالله	• ٢٢٦
• محمد بن أبي مسعود عبدالعزيز بن محمد الفارسي أبو عبدالله	• ٢٥٤
• محمد بن أحمد بن أبي الهيجاء ابن أبي المعالي الصالحي الحنبلي	• ٢
• محمد بن أحمد بن أبي نزار الربعي الإصبهاني	• ٢٤٠
• محمد بن أحمد بن البراء العبدي القاضي أبو الحسن	• ٩٦
• محمد بن أحمد بن الحسن بن الصواف أبو علي	• ٤٩١
• محمد بن أحمد بن حمدان الحيري أبو عمرو	• ١٦
• محمد بن أحمد بن سفيان الكوفي الحافظ أبو الحسن	• ٢٥٠
• محمد بن أحمد بن شيبان الشيباني الصالحي الحنفي	• ٦٠١
• محمد بن أحمد بن عبدالرحمن عياش الصالحي	• ٢٣٣
• محمد بن أحمد بن عثمان بن أبي الحديد السلمي أبو بكر	• ٧١٩

• محمد بن أحمد بن عمر بن حسين البغدادي القطيعي	• ٧١٨
• محمد بن أحمد بن محبوب المحبوبي المروزي أبو العباس	• ١٧٧
• محمد بن أحمد بن محمد ابن رزقويه البغدادي البزاز أبو الحسن	• ٦٢٦
• محمد بن أحمد بن محمد الأصبهاني الباغبان أبو الخير	• ١٩٥
• محمد بن أحمد بن محمد البغدادي الحظيري أبو عبدالله	• ٤١٣
• محمد بن أحمد بن محمد الساوي الكاخي أبو عبدالله	• ١٩٤
• محمد بن أحمد بن محمد بن الآبنوسي البغدادي أبو الحسين	• ٢٤٥
• محمد بن أحمد بن محمد بن حسنون بن النرسي البغدادي	• ١
• محمد بن أحمد بن محمد بن صرما الدقاق الصائغ أبو الحسن	• ٧٢٠
• محمد بن أحمد بن محمد بن عبدالرحيم الأصبهاني أبو طاهر	• ١٥٢
• محمد بن أحمد بن محمد بن هارون الزَّوْزَنِيُّ المقرئ أبو الحسن	• ١٤٩
• محمد بن أحمد بن محمد بن يحي	• ٢٢
• محمد بن أحمد بن نصر الأصبهاني الصيدلاني أبو جعفر	• ٢٠
• محمد بن أحمد بن يحيى البغدادي العطشي البزاز أبو علي	• ٤٦٣
• محمد بن أحمد بن يزيد بن أبي العوام الرياحي أبو بكر	• ٨٩
• محمد بن إدريس بن المنذر الحنظلي أبو حاتم الرازي أحد الحفاظ	• ٢٧
• محمد بن إدريس بن إياس السامي السرخسي أبو لبيد	• ١٠٠
• محمد بن إسحاق الصاغاني أبو بكر	• ٢١٢
• محمد بن إسحاق بن إبراهيم السراج الثقفي أبو العباس	• ١٥٩
• محمد بن إسحاق بن فدويه الكوفي أبو الحسن صاحب البكائي	• ١٨
• محمد بن إسحاق بن يسار أبو بكر المطلبي مولاهم المدني	• ٣٣٣
• محمد بن أسد بن يزيد المديني الأصبهاني الزاهد أبو عبدالله	• ٦٨٩
• محمد بن إسماعيل بن إبراهيم الأنصاري الصالحي أبو عبدالله	• ٨١٢
• محمد بن إسماعيل بن أحمد المقدسي النابلسي الحنبلي أبو عبدالله	• ٨٢
• محمد بن إسماعيل بن العباس المستملي الوراق البغدادي	• ١
• محمد بن إسماعيل بن الفضيل الفضيلي أبو الفضل	• ١٥٩
• (١) محمد بن إسماعيل بن محمد التيمي الشافعي أبو عبدالله	• ١٨٧
• محمد بن إسماعيل بن محمد الطرسوسي أبو جعفر	• ٢٣٠
• محمد بن الحافظ اسماعيل التيمي ابو عبدالله	• ٤٩١
• محمد بن الحسن السَّلولي كوفي	• ٣٥٢
• محمد بن الحسن بن أحمد الباقلاني البقال الفامي أبو غالب	• ٢٢٦
• محمد بن الحسن بن علي الطبري المقرئ أبو بكر	• ١٧٣

• محمد بن الحسن بن فرقد الشيباني الكوفي أبو عبدالله	• ٨٩
• محمد بن الحسن بن قتيبة اللخمي العسقلاني أبو العباس	• ٢٢
• محمد بن الحسن بن كوثر البربهاري أبو بحر	• ١٥٨
• محمد بن الحسين الأصبهاني الخشوعي الزاهد أبو عبدالله	• ٤١٩
• محمد بن الحسين بن إبراهيم بن زياد بن عجلان الأبهري أبو الشيخ	• ٢٦
• محمد بن الحسين بن الحسن النيسابوريالقطان أبو بكر	• ٥٤٧
• محمد بن الحسين بن داود العلوي الحسني النيسابوري أبو الحسن	• ١٧٣
• محمد بن الحسين بن عبدالله البغدادي الآجري أبو بكر	• ٤٦٠
• محمد بن الحسين بن محمد الإسفراييني أبو الحسن	• ٢٣٨
• محمد بن الحسين بن محمد بن حاتم البغدادي أبو الحسن	• ٧٧٢
• محمد بن الشهاب	• ٨٦٦
• محمد بن الصباح البزاز الدولابي أبو جعفر البغدادي	• ٣٧٢
• محمد بن العباس المؤدب البغدادي أبو عبدالله	• ٢٢٦
• محمد بن العباس بن مهران المستملي	• ٧٧٢
• محمد بن العباس بن نجيح البغدادي البزاز أبو بكر	• ١٠٤
• محمد بن العلاء بن كريب الهمداني أبو كريب الكوفي مشهور بكنيته	• ٢٨٤
• محمد بن الفرات التميمي أو الجرمي أبو علي الكوفي	• ٥٧٠
• محمد بن الفضل بن عطية بن عمر العبدي مولاهم الكوفي	• ٥٤٣
• محمد بن الفضل بن محمد السلمي أبو طاهر	• ٤٦٠
• محمد بن القاسم الأسدي أبو القاسم الكوفي لقبه كاو	• ٨٣
• محمد بن القاسم بن الحسن بن مهران المديني	• ٣٣٨
• محمد بن القاسم بن زكريا المحاربي الكوفي السوداني أبو عبدالله	• ٣٥٢
• محمد بن القاسم بن هاشم السمسار أبو بكر	• ٨١٢
• محمد بن الليث بن محمد الجوهري أبو بكر	• ٢٨٥
• محمد بن المبارك الصوري القلانسي القرشي	• ١٧١
• محمد بن المتوكل بن عبدالرحمن الهاشمي مولاهم العسقلاني المعروف بابن أبي السري	• ٢٢
• محمد بن المثنى بن عبيدالعنَزَي أبو موسى البصري المعروف بالزمن	• ٣٠
• محمد بن المحب عبدالله بن احمد السعدي المقدسي أبو عبدالله محب الدين ٢	• ٢
• محمد بن المستنير البصري المعروف بقطرب أبو علي	• ١٨٧
• محمد بن المظفر بن موسى البغدادي أبو الحسين	• ٨٩

• محمد بن المغيرة بن إسماعيل بن أيوب المخزومي	• ٢٣٣
• محمد بن المنكدر بن عبدالله بن الهُدير التيمي المدني	• ٢٣٧
• محمد بن المنهال الضرير أبو عبدالله أو أبو جعفر البصري التميمي	• ٣٤٩
• محمد بن النضر بن محمد الموصلي النخاس أبو الحسين	• ١١٤
• محمد بن الوليد الفحام البغدادي	• ١١٤
• محمد بن الوليد بن عامر الزبيدي أبو الهذيل الحمصي القاضي	• ٤٧٤
• محمد بن أيوب الرقي	• ٦٢٩
• محمد بن بشار بن عثمان العبدي البصري أبو بكر بندار	• ٩٩
• محمد بن بشر العبدي أبو عبدالله الكوفي	• ٩٣
• محمد بن بشر بن العباس النيسابوري الكرابيسي أبو سعيد	• ٥٨٩
• محمد بن بكار بن الريان الهاشمي مولاهم أبو عبدالله البغدادي الرصافي	• ٢٤٥
• محمد بن بكر بن كروان الحريري البصري	• ٤٨٨
• محمد بن ثابت أبو مصعب الحجازي	• ٦٦٦
• محمد بن جبير بن مطعم بن عدي بن نوفل النوفلي	• ٥٩٢
• محمد بن جُحادة	• ٢٧٨
• محمد بن جعفر الهذلي البصري المعروف بغندر	• ٣٠
• محمد بن جعفر بن الزبير بن العوام الأسدي المدني	• ٤١٧
• محمد بن جعفر بن زياد الوَرَكاني أبو عمران الخراساني	• ٣٧٢
• محمد بن جعفر بن محمد السامري الخرائطي أبو بكر	• ٥٩
• محمد بن جعفر بن محمد بن الهيثم الأنباري البندار أبو بكر ويعرف بابن أبي أحمد	• ٧
• محمد بن حاتم بن سليمان الزِمّي المؤدب الخراساني	• ٣٢٦
• محمد بن حسان بن خالد الضبي السمتي أبو جعفر البغدادي	• ٣٩٣
• محمد بن حمزة بن محمد بن أبي الصقر القرشي ويعرف: بابن أبي الصقر أبو عبدالله	• ٥٥٧
• محمد بن حميد الرازي	• ٤١٨
• محمد بن حميد بن حيان الرازي	• ٣٨٨
• محمد بن حميد بن محمد الكلابي الحوراني أبو الطيب	• ٣٠
• محمد بن حمير بن أنيس السَليحي الحمصي	• ٥٧
• محمد بن خازم أبو معاوية الضرير الكوفي	• ٢٢
• محمد بن خالد الضبي الكوفي مختلف في كنيته ولقبه سؤر الأسد	• ٥٥١
• محمد بن خراشة	• ٧١٩

• محمد بن خريم بن محمد بن عبدالملك بن مروان العقيلي الدمشقي أبو بكر	• ٤٢
• محمد بن خلف بن المرزبان المحولي البغدادي الآجري أبو بكر	• ٦١٧
• محمد بن داود بن عمر المقدسي أبو عبدالله	• ١٦٦
• محمد بن زياد الأَلْهاني أبو سفيان الحمصي	• ٧٥٠
• محمد بن زياد الجمحي مولاهم أبو الحارث المدني	• ٥٧٨
• محمد بن زياد السهمي	• ٦٠٢
• محمد بن سعد بن أبي وقاص الزهري أبو القاسم المدني كان يلقب ظل الشيطان لقصره	• ٢٥
• محمد بن سعيد بن إبراهيم بن نبهان الكاتب أبو علي	• ٣٧٥
• محمد بن سعيد بن الموفق ابن الخازن النيسابوري ثم البغدادي الصوفي أبو بكر	• ٣٧٩
• محمد بن سعيد بن حسان بن قيس الأسدي الشامي المصلوب	• ٢٨٥
• محمد بن سفيان بن أبي الزرد الأُبُلّي	• ٧٧٢
• محمد بن سلمة بن عبدالله الباهلي مولاهم الحراني	• ٦١٩
• محمد بن سلمة بن مالك الباهلي الطوريني الرازي أبو عبدالله	• ١٨
• محمد بن سليمان بن الحارث الواسطي ابو بكر	• ٣٧٢
• محمد بن سليمان بن حبيب الأسدي أبو جعفر العلاف الكوفي ثم المصيصي لقبه لُوين	• ٨١٢
• محمد بن سليمان بن يوسف الربعي الدمشقي البندارأبو بكر	• ٦١١
• محمد بن سهل بن الصباح الإصبهاني المعدل أبو جعفر	• ٤٩١
• محمد بن سهل بن عسكر التميمي مولاهم أبو بكر البخاري	• ٤٢٠
• محمد بن سُوقة الغَنوي أبو بكر الكوفي العابد	• ٨٣٥
• محمد بن سيرين الأنصاري أبو بكر ابن أبي عمرة البصري	• ٧
• محمد بن شاذان أبو بكر الجوهري بغدادي	• ٦٣٢
• محمد بن شعيب بن شابور الأموي مولاهم الدمشقي	• ٢٥٧
• محمد بن صالح بن ذريح العكبري أبو جعفر	• ٤٦٣
• محمد بن طريف بن خليف البجلي أبو جعفر الكوفي	• ٤٦٣
• محمد بن عاصم بن عبدالله الثقفي أبو جعفر	• ٨٣٣
• محمد بن عباد بن جعفر بن رفاعة بن أمية المخزومي المكي	• ٢٢٨
• محمد بن عبدالأعلى الصنعاني البصري	• ٤٨١
• محمد بن عبدالباقي بن أحمد البغدادي الحاجب ابن البطي أبو الفتح	• ٦٤٦

• محمد بن عبدالباقي بن محمد البغدادي الحنبلي البزاز أبو بكر	• ١
• محمد بن عبدالرحمن الطفاوي أبو المنذر البصري	• ٧٨٧
• محمد بن عبدالرحمن بن أبي ليلى الأنصاري الكوفي القاضي أبو عبدالرحمن	• ٢٦٤
• محمد بن عبدالرحمن بن أبي نصر التميمي الدمشقي أبو الحسين	• ٦٢٠
• محمد بن عبدالرحمن بن العباس المخلص البغدادي الذهبي أبو طاهر	• ٢٤٥
• محمد بن عبدالرحمن بن المغيرة بن الحارث القرشي العامري أبو الحارث المدني	• ١٦٨
• محمد بن عبدالرحمن بن سعد بن زرارة الأنصاري	• ١٠٧
• محمد بن عبدالرحمن بن محمد النيسابوري الكنجروذي أبو سعد	• ١٦
• محمد بن عبدالرحمن هو القشيري الكوفي	• ٢٨٨
• محمد بن عبدالرحيم بن أبي زهير البغدادي البزاز أبو يحي المعروف بصاعقة	• ٢٦٥
• محمد بن عبدالعزيز بن إسماعيل التككي الكاتب البغدادي أبو الحسن	• ٥٩٣
• محمد بن عبدالعزيز بن عبدالله البغدادي الخياط أبو ياسر	• ٨
• محمد بن عبدالكريم المروزي	• ١٠٧
• محمد بن عبدالكريم بن خشيش البغدادي أبو سعد	• ٩١
• محمد بن عبدالكريم بن محمد السيدي الأصبهاني أبو جعفر	• ٩٦
• محمد بن عبدالله العامري الدمشقي	• ٢٥٠
• محمد بن عبدالله بن إبراهيم بن عبدويه البغدادي الشافعي البزاز أبو بكر	• ٩٣
• محمد بن عبدالله بن أبي بكر أبو عبدالله القضاعي البلنسي	• ٦١٦
• محمد بن عبدالله بن أحمد الأصبهاني التاني المشهور: بابن ريذة أبو بكر	• ٢٠
• محمد بن عبدالله بن أحمد بن ريذة الأصبهاني أبو بكر	• ٢٤٠
• محمد بن عبدالله بن الزبير بن عمر بن درهم الأسدي أبو أحمد الزبيري الكوفي	• ٩٣
• محمد بن عبدالله بن المثنى بن عبدالله بن أنس بن مالك الأنصاري البصري القاضي	• ٦١٥
• محمد بن عبدالله بن حمدون النيسابوري الزاهد أبو سعيد	• ٥٩٢
• محمد بن عبدالله بن حمشاذ الحمشاذي النيسابوري أبو منصور	• ٤٥٦
• محمد بن عبدالله بن خلف بن بخيت العكبري البغدادي الدقاق أبو بكر	• ٥٧
• محمد بن عبدالله بن سليمان الحضرمي الملقب: بمطين أبو جعفر	• ١٨
• محمد بن عبدالله بن شاذان الأعرج الأصبهاني اللغوي أبو بكر	• ٢٧

• محمد بن عبدالله بن عبدالحكم بن أعين المصري	• ٤٤٤
• محمد بن عبدالله بن عبدالعزيز الرازي أبو بكر	• ٤٥٦
• محمد بن عبدالله بن عبدالله بن أبي دجانة النصري الدمشقي أبو زرعة	• ٥٧٧
• محمد بن عبدالله بن عثمان الخزاعي البصري	• ٦٣٣
• محمد بن عبدالله بن عمار المخرّمي الأزدي أبو جعفر البغدادي	• ٢٠
• محمد بن عبدالله بن عمرو بن العاص السهمي الطائفي	• ٣٢
• محمد بن عبدالله بن عمرويه البغدادي المعروف بابن علم	• ١٥٨
• محمد بن عبدالله بن محمد الأصبهاني الجلد يعرف بخوروست أبو بكر	• ٢٠
• محمد بن عبدالله بن محمد الصحاف الاصبهاني	• ١٠٨
• محمد بن عبدالله بن مسلم بن عبيدالله بن عبدالله بن شهاب الزهري المدني	• ٧٠٠
• محمد بن عبدالله بن نمير الهمْداني الكوفي أبو عبدالرحمن [لقبه درة العراق]	• ١٩
• محمد بن عبدالله بن يحيى بن الوكيل الشيرجي أبو البركات	• ٢٥٠
• محمد بن عبدالمحسن بن أبي الحسن الأزجي البغدادي الحنبلي الخراط أبو عبدالله	• ٤٥٥
• محمد بن عبدالملك بن الحسن بن خيرون البغدادي أبو منصور	• ١١٤
• محمد بن عبدالملك بن محمد بن بشران الأموي البغدادي أبو بكر	• ١٦٥
• محمد بن عبدالملك بن مروان الواسطي أبو جعفر الدقيقي	• ١٢٤
• محمد بن عبدالهادي بن يوسف ابن قدامة بن مقدام المقدسي أبو عبدالله	• ٥٠٢
• محمد بن عبدالواحد بن أحمد السعدي المقدسي ضياء الدين أبو عبدالله	• ٢٠
• محمد بن عبدالواحد بن محمد الأصبهاني الدقاق أبو عبدالله	• ٤٤٩
• محمد بن عبدالواهب بن الزبير الحارثي كوفي الأصل أبو جعفر	• ٥٣٨
• محمد بن عبدالوهاب بن حبيب بن مهران العبدي أبو أحمد الفراء النيسابوري	• ٢٣٨
• محمد بن عبدوس بن كامل السراج السلمي البغدادي أبو أحمد	• ٤١٦
• محمد بن عبيدالله الطبراني	• ٣٣٨
• محمد بن عبيدالله بن أبي سليمان العَرْزَمي الفزاري أبو عبدالرحمن الكوفي	• ٨٣٥
• محمد بن عبيدالله بن محمد بن الشخير الصيرفي أبو بكر	• ٦٠١
• محمد بن عبيدالله بن يزيد البغدادي أبو جعفر بن أبي داود بن المنادي	• ٧٠١
• محمد بن عبيد بن أبي أمية الطنافسي الكوفي الأحدب	• ٢٤
• محمد بن عبيد بن أبي صالح المكي	• ٢٤٢

• محمد بن عبيد بن محمد بن واقد المحاربي أبو جعفر النخاس الكوفي	• ٥٧١
• محمد بن عثمان الواسطي	• ١٣٢
• محمد بن عثمان بن أبي شيبة العبسي الكوفي أبو جعفر	• ٧٥٨
• محمد بن عجلان المدني	• ١٩٥
• محمد بن عزير السجستاني العزيري أبو بكر	• ٨٢١
• محمد بن عطية بن عروة السعدي	• ٧١٩
• محمد بن علي ابن الشيخ أبي ذر محمد الصالحاني الأصبهاني أبو بكر	• ١٥٢
• محمد بن علي بن أحمد الأدفوي المصري أبو بكر	• ١٨٧
• محمد بن علي بن أحمد بن عبدالواحد المقدسي	• ٩٦
• محمد بن علي بن الحسن بن أبي عثمان البغدادي الدقاق أبو الغنائم	• ٤٦٠
• محمد بن علي بن الحسن العلوي الكوفي أبو عبدالله	• ٥٧١
• محمد بن علي بن الحسين بن أبي الجراح العابد ابي عبدالله	• ٥٧١
• محمد بن علي بن الحسين بن علي بن أبي طالب أبو جعفر الباقر	• ١٧
• محمد بن علي بن القاسم بن خالد بن سعيد بن عبدالرحمن الذهبي أبو بكر	• ٢٥١
• محمد بن علي بن الفتح الحربي العشاري أبو طالب	• ٤١٣
• محمد بن علي بن سفيان الصنعاني النجار أبو عبدالله	• ٤٢٠
• محمد بن علي بن سمويه المكفوف	• ١٠٧
• محمد بن علي بن عمرو الأصبهاني الحنبلي النقاش أبو سعيد	• ٥٥٥
• محمد بن علي بن محمد ابن المهتدي بالله الخطيب العباسي الهاشمي البغدادي المعروف بابن الغريق أبو الحسين	• ٨٠٩
• محمد بن علي بن محمد البغدادي ابن العلاف أبو طاهر	• ٨٥٦
• محمد بن علي بن محمد البغدادي الحنبلي الخياط أبو بكر	• ٤٠٠
• محمد بن علي بن محمد بن صخر الأزدي البصري أبو الحسن	• ٦٧٤
• محمد بن علي بن محمود بن الصابوني المحمودي أبو حامد	• ٦٢٩
• محمد بن علي بن ميمون النرسي الكوفي أبو الغنائم	• ١٨
• محمد بن عمر بن حفص الأصبهاني الجورجيري أبو جعفر	• ١٩٥
• محمد بن عمر بن يوسف الأرموي ثم البغدادي الشافعي أبو الفضل	• ٤٤٢
• محمد بن عمران بن محمد بن عبدالرحمن بن أبي ليلى أبو عبدالرحمن الكوفي	• ٧٨٠
• محمد بن عمرو بن البختري بن مدرك البغدادي الرزاز أبو جعفر	• ٣٧٩
• محمد بن عمرو بن الحسن بن علي بن أبي طالب	• ٥٣٨

• محمد بن عمرو بن علقمة بن وقاص الليثي المدني	• ١٢٨
• محمد بن عوف بن سفيان الطائي أبو جعفر الحمصي	• ٣١
• محمد بن عون الخراساني	• ٦٧٥
• محمد بن عيسى بن القاسم بن سُميع الدمشقي الأموي	• ٥٥٦
• محمد بن عيسى بن حيان المدائني أبو عبدالله	• ٥٥٨
• محمد بن غالب بن حرب الضبي أبو جعفر	• ٨٨
• محمد بن فضيل بن غَزْوان الضبي أبو عبدالرحمن الكوفي	• ١٣٢
• محمد بن كعب بن سليم بن أسد أبو حمزة القرظي المدني	• ٩٧
• محمد بن مجاهد بن جهور البزاز أبو عبدالله	• ٣٥٣
• محمد بن محمد بن إبراهيم بن غيلان البزاز الهمداني أبو طالب	• ٩٣
• محمد بن محمد بن أحمد النيسابوري الكرابيسي الحاكم أبو أحمد	• ٤٢
• محمد بن محمد بن الحسن الكارزي المعدل أبو الحسن	• ١٩٤
• محمد بن محمد بن الحسين بن خميس الموصلي أبو البركات	• ٥٤٩
• محمد بن محمد بن حمدون السلمي النيسابوري أبو بكر	• ٨٢
• محمد بن محمد بن سليمان الأزدي الواسطي الباغندي أبو بكر	• ٢٤٦
• محمد بن محمد بن عبيدالله العطار البقال البغدادي أبو غالب	• ٥٩٧
• محمد بن محمد بن عثمان البغدادي ابن السواق أبو منصور	• ٥٤٨
• محمد بن محمد بن محمد بن إبراهيم البزاز أبو الحسن	• ٤٨٢
• محمد بن محمد بن محمد بن الجبان الحريمي المعروف بابن اللحاس العطار أبو المعالي	• ٤٥٥
• محمد بن محمد بن محمش الزيادي الشافعي أبو طاهر	• ٢٣٨
• محمد بن محمد بن مرزوق الباهلي البصري بن بنت مهدي وقد ينسب لجده مرزوق	• ٢٧١
• محمد بن مخلد بن حفص الدوري ثم البغدادي العطار الخضيب أبو عبدالله	• ٢٤٧
• محمد بن مرزوق بن بكير الباهلي	• ٢٦٥
• محمد بن مسلم بن تَدْرُس الأسدي مولاهم: أبو الزبير المكي	• ٩٠
• محمد بن مسلم بن عبيدالله بن عبدالله بن شهاب القرشي الزهري	• ٧
• محمد بن مسلمة بن الوليد الواسطي الطيالسي أبو جعفر	• ١١٣
• محمد بن مصعب الصنعاني	• ٥٤٠
• محمد بن مصعب بن صدقة القرقسائي	• ٣٠٣
• محمد بن مصفى بن بهلول الحمصي القرشي	• ٦٦

• محمد بن معاوية بن أعين النيسابوري الخراساني	• ٥٤٨
• محمد بن معمر بن الفاخر القرشي الأصبهاني أبو عبدالله	• ١٦
• محمد بن معمر بن ربعي القيسي البصري البحراني	• ٣٧٠
• محمد بن مكي بن عثمان الأزدي المصري أبو الحسين	• ٧٢
• محمد بن منصور بن ثابت بن خالد الخزاعي الجوّاز	• ٤٢٦
• محمد بن منصور بن داود الطوسي	• ٣٣٧
• محمد بن مهاجر الأنصاري الشامي أخو عمرو	• ٤٨٨
• محمد بن موسى بن عمران القطان	• ٣٣٨
• محمد بن موسى بن محمد بن خلف أبو عبدالله المقدسي شمس الدين أبو الصلاح	• ٥٧٦
• محمد بن موسى بن نفيع الحَرَشي	• ٢٦
• محمد بن ميمون المروزي أبو حمزة السكري	• ٢٨٦
• محمد بن ناصح البغدادي	• ٢١٣
• محمد بن نصر الهمذاني حمويه مموس أبو جعفر	• ١٦٦
• محمد بن نصر بن أبي الفرج البغدادي أبو عبدالله شيخ صالح	• ٩١
• محمد بن هارون الروياني أبو بكر	• ٤٩٣
• محمد بن هارون بن عيسى الأزدي	• ٤٦٤
• محمد بن هارون بن عبدالله الحضرمي البغدادي أبو حامد	• ٤٩٩
• محمد بن هبةالله بن محمد ابن الشيرازي الدمشقي أبو نصر	• ١٧٧
• محمد بن هشام بن البختري المروزي المعروف بابن أبي الدميك أبو جعفر	• ٤١٤
• محمد بن يحيى الباهلي أبو عمرو	• ٤٢٦
• محمد بن يحيى بن أبي عمر العدني	• ٤٠٩
• محمد بن يحيى بن إسماعيل التميمي السهمي التمار	• ٤٤٨
• محمد بن يحيى بن حَبّان بن منقذ الأنصاري المدني	• ١٤٩
• محمد بن يحيى بن سليمان المروزي أبو بكر الوراق	• ٣٨٠
• محمد بن يحيى بن عبدالله بن خالد بن فارس بن ذؤيب الذهلي النيسابوري	• ٤٦
• محمد بن يحيى بن علي بن عبدالحميد الكناني أبو غسان المدني	• ١٧٣
• محمد بن يحيى بن عمر الطائي الموصلي أبو جعفر	• ٢٣١
• محمد بن يحيى بن مندة العبدي أبو عبدالله	• ٣٩٧
• محمد بن يزيد البصري	• ١١٩

• محمد بن يزيد بن سنان الجزري أبو عبدالله بن أبي فروة الرهاوي	• ٦٢٩
• محمد بن يزيد بن عبدالأكبر المبرد الأزدي البصري النحوي الأخباري أبو العباس	• ٣١٤
• محمد بن يزيد بن عبدالله السلمي النيسابوري الفقيه محمش	• ٥٤٧
• محمد بن يعقوب بن الفرج الفرجي الصوفي الزاهد الواعظ الشيخ أبو جعفر	• ٤١٨
• محمد بن يعقوب بن بدران عماد الدين ابن المقرئ ابن الجريدي الأنصاري أبو عبدالله	• ٨٨
• محمد بن يعقوب بن يوسف الأموي النيسابوري الأصم أبو العباس	• ٨٧٠
• محمد بن يعلى السلمي أبو ليلى الكوفي لقبه زُنْبُور	• ١٨٩
• محمد بن يوسف بن واقد بن عثمان الضبي الفِرْيابي	• ١٢٨
• محمد بن يوسف بن يعقوب الرازي	• ٣٨٨
• محمد بن يونس بن موسى القرشي السامي الكديمي البصري أبو العباس	• ٣٨١
• محمود بن إبراهيم بن سفيان بن مندة العبدي الأصبهاني أبو الوفاء	• ١٩٥
• محمود بن أحمد بن عبدالرحمن المضري الثقفي الأصبهاني أبو عبدالله	• ٥٥٦
• محمود بن أحمد بن محمود الأسدي	• ٨١٢
• محمود بن آدم المروزي	• ٥٤٠
• محمود بن إسماعيل بن محمد الأصبهاني الصيرفي الأشقر أبو منصور	• ٢٧
• محمود بن القاسم بن محمد الأزدي المهلبي الهروي الشافعي أبو عامر	• ١٧٧
• مخلد بن جعفر بن مخلد الفارسي الباقرحي الدقاق أبو علي	• ٨٥٦
• مرة بن شراحيل الهَمْداني أبو إسماعيل الكوفي	• ٥٧٥
• مروان بن جناح الأموي مولاهم الدمشقي	• ١٧١
• مروان بن عثمان بن أبي سعيد بن المعلى الأنصاري الزرقي	• ٣٩٠
• مروان بن محمد بن حسان الأسدي الدمشقي الطَاطَري	• ٧٢
• مروان بن معاوية بن الحارث بن أسماء الفزاري أبو عبدالله الكوفي	• ١٩٩
• مزاحم بن أبي مزاحم المكي	• ١٨٧
• مزاحم بن العوام بن مزاحم القيسي	• ١٠٢
• مسدد بن قطن بن إبراهيم النيسابوري المزكي أبو الحسن	• ٦٢
• مسروق بن الأجدع بن مالك الهمداني الوادعي أبو عائشة الكوفي	• ٥٠٤
• مسعر بن كِدام بن ظهير الهلالي أبو سلمة الكوفي	• ٤٣٣
• مسعود بن أبي منصور بن محمد الأصبهاني الجمال الخياط أبو الحسن	• ٨٩
• مسلم بن إبراهيم الأزدي الفراهيدي أبو عمرو البصري	• ٩١

• مسلم بن خالد المخزومي مولاهم المكي المعروف بالزنجي فقيه	• ٥٨٩
• مسلم بن صُبيح الهمداني أبو الضحى الكوفي العطار مشهور بكنيته	• ٧٥
• المسلم بن محمد بن المسلم بن علان القيسي الدمشقي الكاتب أبو الغنائم	• ١٢٤
• مسلمة بن عبدالله بن ربعي الجهني الحميري الدمشقي	• ٢١٠
• مسلمة بن علي الخُشَني أبو سعيد الدمشقي البلاطي	• ٣٠٢
• المسيب بن واضح بن سرحان السلمي التلمنسي أبو محمد	• ٢٨٠
• مِشْرَح بن هاعان المِعَافري المصري أبو مصعب	• ٣١١
• مصبَّح العامري	• ٨٥٨
• مصعب بن سعد بن أبي وقاص الزهري أبو زرارة المدني	• ٣١
• مصعب بن محمد بن عبدالرحمن بن شرحبيل العبدري المكي	• ٤٦٥
• مُطَرِّف بن طريف الكوفي أبو بكر أو أبو عبدالرحمن	• ٨٢٦
• مطرف بن عبدالله بن الشِخِّيْر العامري الحَرَشي أبو عبدالله البصري	• ٩١
• المظفر بن الحسن الهمذاني أبو سعد	• ٦٣٣
• معاذ بن أسد المروزي كاتب ابن المبارك أبو عبدالله	• ٨
• معاذ بن الحارث بن رفاعة الأنصاري النجاري المعروف بابن عَفْراء	• ٤٢٩
• معاذ بن الحكم أبو خالد	• ١١
• معاذ بن المثنى أبو المثنى	• ٢٢٦
• معاذ بن المثنى بن معاذ العنبري أبو المثنى	• ٣٤٩
• معاذ بن أنس الجهني الأنصاري صحابي	• ٢٢٧
• معاذ بن فضالة الزهراني أو الطفاوي أبو زيد البصري	• ٧٧٢
• معاذ بن معاذ بن نصر بن حسان العنبري أبو المثنى البصري القاضي	• ٢٠٠
• معاذ بن هشام بن أبي عبدالله الدستوائي البصري	• ٣٤٠
• المعافى بن عمران الأزدي الفهمي أبو مسعود الموصلي	• ٢٠
• معان أبو صالح بصرى	• ٨٤٨
معاوية بن سعيد بن شريح التُجِيبي المصري	٦٦
• معاوية بن صالح بن حُدير الحضرمي أبو عمرو الحمصي	• ١٠
• معاوية بن عمرو الحمصي	• ٨٠٩
• معاوية بن عمرو بن المهلب بن عمرو الأزدي المِعْنِي أبو عمرو البغدادي ويعرف بابن الكرماني	• ٥٤٠
• معاوية بن هشام القصار أبو الحسن الكوفي	• ٢٨
• معاوية بن يحيى الطرابلسي أبو مطيع	• ٤٢

• معبد بن خالد الجهني القدري	• ١٦
• معبد بن سيرين الأنصاري البصري أكبر إخوته	• ٧٧٩
• معتمر بن سليمان التيمي أبو محمد البصري يلقب الطفيل	• ٢٢
• معروف بن عبدالله الخياط أبو الخطاب الدمشقي	• ٢٥١
• معقل بن يسار المزني: أبو علي	• ٥٥٥
• معلى بن عبدالرحمن الواسطي	• ٣٧٩
• معلى بن منصور الرازي أبو يعلى	• ١٦٧
• معمر بن راشد الأزدي مولاهم أبو عروة البصري	• ٢٢
• معن بن زائدة الشيباني أبو الوليد	• ٣٢٠
• معن بن عيسى بن يحي الأشجعي مولاهم أبو يحيي المدني القزاز	• ١٠٠
• المغيرة بن إسماعيل المخزومي حجازى	• ٢٣٣
• المغيرة بن شعبة بن مسعود بن معتب الثقفي صحابي مشهور	• ٧٣٤
• المغيرة بن عبدالله الجرجاني أبو محمد	• ٤٦١
• المغيرة بن مسلم القَسْمَلي أبو سلمة السرّاج المدائني	• ٤٩٨
• مغيرة بن معمر البصري أبو الفضل	• ٢٩٨
• المفضل بن غسان الغلابي البصري الحافظ الأخباري أبو عبدالرحمن	• ٤٩٧
• مقاتل بن حيان النَبَطي أبو بسطام البلخي الخزاز	• ١٨٩
• مقاتل بن سليمان بن بشير الأزدي الخراساني أبو الحسن البلخي	• ٤٦٣
• المقداد بن عمرو بن ثعلبة بن مالك بن ربيعة البهراني	• ٥٨٨
• المقدام بن معدي كرب بن عمرو الكندي	• ٨٥٢
• مِقسم بن بُجْرة ويقال: نَجدة أبو القاسم مولى عبدالله بن الحارث	• ٢٧٧
• مكحول الشامي أبو عبدالله	• ٣٠٢
• مكي بن أبي طالب حموش بن محمد بن مختار القيسي القيرواني القرطبي أبو محمد	• ١٩٧
• ممطور الأسود الحبشي أبو سلام	• ٢٩٥
• مِنْجاب بن الحارث بن عبدالرحمن التميمي أبو محمد الكوفي	• ٥١٢
• المنذر بن مالك بن قُطعَة العبدي العَوَقي البصري أبو نضْرة	• ١١٤
• منصور بن الحسين بن علي الأصبهاني التاني أبو الفتح	• ٢٢
• منصور بن الحسين بن محمد النيسابوري أبو نصر	• ١٩٤
• منصور بن المعتمر بن عبدالله السلمي أبو عتّاب الكوفي	• ٣٠
• منصور بن زاذان الواسطي أبو المغيرة الثقفي	• ٧٣
• منصور بن سعد البصري	• ١٣٧

• المنهال بن عمرو الأسدي	• ١٥٦
• مهدي بن أبي المهدي	• ٣١٢
• موسى بن إبراهيم بن كثير الأنصاري الحَرَامي المدني	• ٤٤٣
• موسى بن إسماعيل المِنْقَري أبو سلمة التَبُوْذَكي مشهور بكنيته وباسمه	• ٦٤٦
• موسى بن أعين الجزري مولى قريش أبو سعيد	• ٤٩٥
• موسى بن سعيد البصري	• ٣٤٨
• موسى بن سهل بن قادم أبو عمران الرملي	• ١٩
• موسى بن طارق اليماني أبو قُرة الزَبيدي القاضي	• ٣٧٨
• موسى بن عبدالرحمن المسروق الكندي أبو عيسى	• ٣٣٧
• موسى بن عبدالعزيز العدني أبو شعيب القِنْباري	• ٣٣٥
• موسى بن عُبيدة بن نَشِيْط الرَبَذي أبو عبدالعزيز المدني	• ٩٧
• موسى بن عقبة بن أبي عياش الأسدي	• ١٤٩
• موسى بن محمد الموصلي	• ٣٣٠
• موسى بن محمد بن إبراهيم بن الحارث التيمي أبو محمد المدني	• ١٧٣
• موسى بن مسعود النَهدي أبو حذيفة البصري	• ٩٣
• موسى بن هارون البزاز أبو عمران	• ٢٢٦
• موسى بن وردان العامري مولاهم أبو عمر المصري	• ٢٧٩
• موسى بن يسار المطلبي مولاهم المدني	• ٦١٩
• مُؤمل بن إسماعيل البصري أبو عبدالرحمن	• ٩٢
• المؤيد بن عبدالرحيم بن أحمد ابن الإخوة البغدادي أبو مسلم	• ٦٠٣
• ميمون أبو حمزة الأعور مشهور بكنيته	• ٤٩٨
• ميمون بن أبي شبيب الربعي أبو نصر الكوفي	• ٥٥٦
• ميمون بن الأصبغ بن الفرات النصيبي أبو جعفر	• ٣٢٠
• ميمون بن سِياه البصري أبو بحر	• ٢٢٠
• ميمون بن عبدالله	• ٣٤٨
• ميمون بن مسلمة البهراني	• ٢٨٩
• ميمون بن مهران الجزري أبو أيوب أصله كوفي	• ٦٢٩
• نافع أبو عبدالله المدني مولى ابن عمر	• ٨٤
• نافع بن مالك بن أبي عامر الأصبحي التيمي أبو سهيل المدني	• ٢٣٣
• نافع بن يزيد الكَلَاعي أبو يزيد المصري	• ١١٣
• نزار بن حيان الأسدي مولى بني هاشم	• ٢٤١
• نصرالله بن عبدالرحمن بن محمد الشيباني ابن زريق الحريمي أبو السعادات	• ٣٧٥

• نصر بن إبراهيم بن نصر المقدسي النابلسي الشافعي أبو الفتح	• ٨٠٩
• نصر بن أحمد بن عبدالله بن البطر البغدادي البزاز القارئ أبو الخطاب	• ٢٣١
• نصر بن أحمد بن محمد الموصليالمرجي أبو القاسم	• ٥٤٩
• نصر بن سيار بن صاعد الكناني الهروي الحنفي أبو الفتح	• ١٧٧
• نصر بن عبدالجبار بن عبدالله التميمي القزويني الواعظ أبو منصور	• ٣٤٨
• نصر بن علقمة الحضرمي أبو علقمة الحمصي	• ٦٥٣
• نصر بن مزاحم المنقري الكوفي	• ١٦٠
• نصر بن نصر بن علي العكبري الشافعي أبو القاسم	• ٥٣٨
• النضر بن أنس بن مالك الأنصاري أبو مالك البصري	• ٧٤١
• النضر بن شميل المازني أبو الحسن النحوي البصري	• ١٤٣
• النضر بن عبدالجبار المرادي مولاهم المصري أبو الأسود	• ٥٦٥
• نضلة بن عبيد أبو برزة الأسلمي	• ٥١٩
• النعمان بن بشير بن سعد بن ثعلبة الأنصاري الخزرجي	• ٨١٤
• النعمان بن مقرن بن عائذ أبو عمرو أو أبو حكيم المزني	• ٥٨١
• نعيم بن حماد بن معاوية بن الحارث الخزاعي أبو عبدالله المروزي	• ٧٧
• نعيم بن عبدالله المدني مولى آل عمر يعرف بالمجْمِر	• ٧٤٦
• نعيم بن يحيى السعيدي الكوفي	• ٨٣٥
• نفيع بن الحارث بن كَلَدة بن عمرو الثقفي أبو بكرة	• ٥٣٥
• نمر بن هلال النميري	• ١٤٠
• نوفل بن مساحق بن عبدالله بن مخرمة القرشي العامري المدني القاضي	• ٥٧٦
• هارون الأنصاري مديني	• ٧٢٠
• هارون بن إسحاق بن محمد بن مالك الهمداني أبو القاسم الكوفي	• ٣٣٢
• هارون بن المثنى الحنفي	• ٣٨٨
• هارون بن سليمان بن سهل المصري الجبان أبو ذر	• ٥٥٣
• هارون بن محمد بن بكار بن بلال العاملي الدمشقي	• ٥٥٦
• هارون بن موسى بن أبي علقمة عبدالله بن محمد الفروي المدني	• ٣٠٦
• هارون بن موسى بن حيان التميمي أبو موسى	• ٢٨٦
• هارون بن هارون الأزدي أبو العلاء	• ٢٧١
• هارون بن هارون بن عبدالله التيمي المدني	• ٢٧١
• هاشم بن القاسم بن مسلم الليثي أبو النضر	• ٣٧١
• هاشم بن الوليد الهروي أبو طالب	• ٤٥١
• هبةالله بن أحمد بن عبدالله بن طاوس البغدادي أبو محمد	• ٨٧٣

• هبةالله بن أحمد بن عمر البغدادي الحريري المعروف بابن الطبر أبو القاسم	• ٥٧
• هبةالله بن أحمد بن محمد الأنصاري الدمشقي المعروف بابن الأكفاني أبو محمد	• ٧٢
• هبةالله بن أحمد بن محمد الشبلي البغدادي أبو المظفر	• ٨٧١
• هبةالله بن الحسن بن أبي سعد المظفر الهمذاني الأصل البغدادي أبو القاسم	• ٧٧٧
• هبةالله بن الحسن بن هلال العجلي السامري الكاتب ثم البغدادي الدقاق أبو القاسم	• ٥٥٨
• هبةالله بن محمد بن عبدالواحد بن الحصين الشيباني الهماني الكاتب أبو القاسم	• ٩٣
• هبيرة بن يريم الشبامي ويقال الخارفي أبو الحارث الكوفي	• ٥٠٤
• هُدْبة بن خالد بن الأسود القيسي أبو خالد البصري ويقال له هَدّاب	• ١٣٥
• الهذيل بن بلال الفزاري المدائني أبو البهلول	• ٨١٢
• هزان بن محمد بن هزان الرهاوي ابي يعقوب	• ٧١٩
• هُزَيل بن شرحبيل الأودي الكوفي	• ٩
• هشام بن أبي عبدالله سنبر أبو بكر البصري الدَسْتَوائي	• ٧٦
• هشام بن حسان الأزدي القردُوسي أبو عبدالله البصري	• ١٥٨
• هشام بن حكيم بن حزام بن خويلد بن أسد القرشي الأسدي	• ٦٥٦
• هشام بن خالد بن الوليد	• ٨٠٩
• هشام بن سعد المدني أبو عباد أو أبو سعيد	• ٣٢
• هشام بن عبدالملك الباهلي مولاهم أبو الوليد الطيالسي البصري	• ١١٦
• هشام بن عروة بن الزبير بن العوام الأسدي	• ١٢٤
• هشام بن عمار بن نُصير السلمي الدمشقي الخطيب	• ٣٥
• هُشيم بن بشير بن القاسم بن دينار السلمي أبو معاوية بن أبي خازم الواسطي	• ٧٣
• هقل بن زياد السَكْسَكي الدمشقي	• ٤٢٤
• هلال بن أبي حميد أو بن حميد أو بن مقلاص أو بن عبدالله الجهني مولاهم أبو الجهم	• ٤٧٧
• هلال بن يِساف ويقال: ابن إساف الأشجعي	• ١٠٥
• همام بن الحارث بن قيس بن عمرو النخعي الكوفي	• ٥٥٧
• همام بن منبه بن كامل الصنعاني أبو عتبة	• ٧

• همام بن يحيى بن دينار العَوْذِي أبو عبدالله أو أبو بكر البصري	• ٧٤
• هَوذة بن خليفة بن عبدالله بن عبدالرحمن بن أبي بكرة الثقفي أبو الأشهب البصري	• ٦٣٢
• هياج بن بسطام التميمي البُرْجُمي أبو خالد الهروي ٥١٣	• ٥١٣
• الهيثم بن جَميل البغدادي أبو سهل	• ٨٧٣
• الهيثم بن حبيب الصيرفي الكوفي	• ١٨
• الهيثم بن عدي بن عبدالرحمن الطائي الكوفي أبو عبدالرحمن	• ١٠٧
• الهيثم بن عمران بن عبدالله العنسي الدمشقي أبو الحاكم	• ١٨٧
• الهيثم بن مالك الطائي أبو محمد الشامي الأعمى	• ٨١٤
• واثلة بن الأسقع بن كعب الليثي	• ٤٣
• وثيمة بن موسى بن الفرات الفارسي	• ٢٨٨
• ورّاد الثقفى أبو سعيد أو أبو الورد الكوفي	• ٢٠٤
• ورقاء بن عمر اليشكري أبو بشر الكوفي	• ٨٨
• وضاح بن عبدالله اليشكري الواسطي البزاز أبو عوانة	• ٥٦٧
• وفاء بن أسعد بن النفيس التركي ثم البغدادي الخباز أبو الفضل	• ١٩٩
• وكيع بن الجراح بن مليح الرُؤاسي أبو سفيان الكوفي	• ١٦
• وكيع بن عُدُس ويقال: بن حدس أبو مصعب العَقيلي الطائفي	• ٤٧٨
• الوليد بن أبان بن بونة الأصبهاني أبو العباس	• ٣٩٣
• الوليد بن الوليد بن زيد العنسي الدمشقي القلانسي أبو العباس	• ٤٦٢
• الوليد بن شجاع السكوني أبو همام	• ٢٤٩
• الوليد بن عبادة بن الصامت الأنصاري المدني أبو عبادة	• ٦٦
• الوليد بن عبدالله بن أبي ثور الهمداني الكوفي	• ٧٦٥
• الوليد بن مَزْيَد العُذْريأبو العباس البَيْرُوْتي	• ٢٥٨
• الوليد بن مسلم القرشي مولاهم أبو العباس الدمشقي	• ٧٠
• وهب بن جرير بن حازم بن زيد أبو عبدالله الأزدي البصري	• ٧٠٣
• وهب بن خالد الحميري أبو خالد الحمصي	• ١٩
• وهب بن عبدالله السُوَائي ويقال: اسم أبيه وهب أيضا أبو جحيفة	• ٥٠٤
• وهب بن منبه بن كامل اليماني أبو عبدالله الأَبْناوي	• ٣٢٨
• وُهيب بن خالد بن عجلان الباهلي أبو بكر البصري	• ١٥٤
• يحيى بن إبراهيم بن محمد المزكي النيسابوري أبو زكريا	• ٤٠١
• يحيى بن أبي السعود نصر بن أبي القاسم بن قميرة التميمي أبو القاسم	• ٥٧٦
• يحيى بن أبي أنيسة أبو زيد الجزري	• ٢٦٥

• يحيى بن أبي بكير واسمه: نَسْر الكرماني كوفي الأصل	• ٤٣٤
• يحيى بن أبي حية الكلبي أبو جناب مشهور بها	• ٥٤٠
• يحيى بن أبي طالب جعفر بن عبدالله بن الزبرقان البغدادي أبو بكر	• ٤١٢
• يحيى بن أبي عمرو السَيْباني أبو زرعة الحمصي	• ١١٩
• يحيى بن أبي كثير الطائي أبو نصر اليمامي	• ٢٤٠
• يحيى بن أبي منصور ابن أبي الفتح ابن الصيرفي ويعرف بابن الحبيشي	• ١١٤
• يحيى بن أسعد بن يحيى بن بوش البغدادي الأزجي أبو القاسم	• ٢
• يحيى بن الضُريس البجلي الرازي القاضي	• ٢٢٦
• يحيى بن القاسم بن عبدالله بن عمرو بن العاص	• ٢٥٨
• يحيى بن المتوكل المدني أبو عَقيل	• ١٢٩
• يحيى بن المغيرة بن إسماعيل بن أيوب المخزومي أبو سلمة المدني	• ٢٣٣
• يحيى بن أيوب الغافقي أبو العباس المصري	• ٢٢٧
• يحيى بن أيوب بن بادي العلاف الخولاني	• ٢٥٦
• يحيى بن ثابت بن بندار الدينوري الأصل البغدادي البقال الوكيل أبو القاسم	• ٤٧٧
• يحيى بن حكيم المقوِّم أبو سعيد البصري	• ١٣٩
• يحيى بن حماد بن أبي زياد الشيباني البصري ختن أبي عوانة	• ٢٥٢
• يحيى بن زبان	• ٢٤٥
• يحيى بن زكريا بن أبي زائدة الهمْداني أبو سعيد الكوفي	• ١٩٨
• يحيى بن زياد بن عبدالله الأسدي	• ٨٢٣
• يحيى بن سابق المدني	• ٥٤٨
• يحيى بن سعد بن أبي وقاص	• ٧٦٦
• يحيى بن سعيد بن أبان بن سعيد بن العاص الأموي أبو أيوب الكوفي	• ٣٩٦
• يحيى بن سعيد بن حيان أبو حيان التيمي الكوفي	• ٦٠٦
• يحيى بن سعيد بن فَرُّوْخ التميمي أبو سعيد القطان البصري	• ١٩
• يحيى بن سعيد بن قيس الأنصاري المدني أبو سعيد القاضي	• ١٠
• يحيى بن سليم الطائفي	• ٤٨٠
• يحيى بن سليمان بن يحيى بن سعيد الجعفي أبو سعيد الكوفي	• ٣٩٠
• يحيى بن صالح الوُحاظي الحمصي	• ٢١٠
• يحيى بن عباد بن عبدالله بن الزبير بن العوام المدني	• ٤١٨
• يحيى بن عبدالحميد بن عبدالرحمن بن بَشْمين الحِمّاني الكوفي	• ٢٦٦
• يحيى بن عبدالله بن بكير المخزومي مولاهم المصري وقد ينسب إلى جده	• ٤٢٣

• يحيى بن عبدالملك بن حميد بن أبي غَنِيّة الخزاعي الكوفي	• ٢٨٥
• يحيى بن عثمان بن سعيد بن كثير بن دينار القرشي الحمصي	• ٥٧
• يحيى بن عثمان بن صالح السهمي مولاهم المصري	• ٤٢٢
• يحيى بن عُقيل البصري	• ١١٧
• يحيى بن عمار بن يحيى بن العنبس الشيباني النيهي السجستاني أبو زكريا	• ٤٦٠
• يحيى بن عيسى التميمي النهشلي الفاخوري الجرار الكوفي	• ٤٦٢
• يحيى بن كثير بن درهم العنبري مولاهم البصري	• ٣٩٧
• يحيى بن محمد بن سعد بن عبدالله بن سعد المقدسي أبو زكريا	• ٥٤٨
• يحيى بن محمد بن صاعد الهاشمي البغدادي أبو محمد	• ١٧
• يحيى بن محمد بن هبيرة الشيباني الدوري العراقي الحنبلي أبو المظفر	• ٣٤٨
• يحيى بن محمود بن سعد الثقفي الأصبهاني الصوفي أبو الفرج	• ٢٤
• يحيى بن معين بن عون الغطفاني مولاهم أبو زكريا البغدادي	• ٣٤٣
• يحيى بن منصور الزاهد الهروي أبو سعد	• ٣٤٩
• يحيى بن موسى البلخي لقبه خَتّ وقيل: هو لقب أبيه	• ١٧٧
• يحيى بن ميمون الحضرمي أبو عمرة المصري القاضي	• ٢٦٠
• يحيى بن ميمون بن عطاء القرشي أبو أيوب التمار البصري	• ١١٤
• يحيى بن نصر بن أبي القاسم ابن قميرة التميمي اليربوعي أبو القاسم	• ٢١٢
• يحيى بن يحيى بن بكر بن عبدالرحمن التميمي أبو زكريا النيسابوري	• ٦١
• يحيى بن يحيى بن عمران القاضي الجزري أبو زكرياء	• ٥٥٩
• يحيى بن يَعْمَر البصري	• ١٦
• يحيى بن يمان العجلي الكوفي	• ٨٥٩
• يحيى بن يوسف بن احمد السقلاطوني ابو شاكر	• ٦١٤
• يزيد بن أبان الرقاشي أبو عمرو البصري القاصّ زاهد	• ٢١
• يزيد بن إبراهيم التُسْتَري نزيل البصرة أبو سعيد	• ٤٠٠
• يزيد بن أبي حبيب المصري أبو رجاء واسم أبيه سويد	• ٦٥
• يزيد بن أبي حكيم العدني أبو عبدالله	• ٣٣٦
• يزيد أبي خالد الشامي	• ٣٩٠
• يزيد بن أبي سعيد النحوي أبو الحسن القرشي	• ٤٨٩
• يزيد بن أبي منصور الأزدي أبو روح البصري	• ٩٦
• يزيد بن الأصم واسمه: عمرو بن عبيد بن معاوية البَكّائي أبو عوف	• ٦٤١
• يزيد بن الحارث التغلبي	• ٧٦٥
• يزيد بن الهيثم بن طهمان البغدادي الدقاق البادا أبو خالد ٤٧٤	• ٤٧٤

• يزيد بن أيهم يكنى أبا رواحة	• ٨١٤
• يزيد بن حصين بن نمير السكوني الحمصي	• ٢٧٨
• يزيد بن سنان بن يزيد القزاز البصري أبو خالد	• ٣٣٦
• يزيد بن شريك بن طارق التيمي الكوفي	• ٩١
• يزيد بن صهيب الكوفي أبو عثمان المعروف بالفَقير	• ٧٨١
• يزيد بن عبدالله بن أسامة بن الهاد الليثي أبو عبدالله المدني	• ٤١٧
• يزيد بن عبدالله بن الشِخّير العامري أبو العلاء البصري	• ٥٨
• يزيد بن عبد ربه الزُبيدي أبو الفضل الحمصي المؤذن	• ٤٤٥
• يزيد بن عطاء بن يزيد اليشكري ويقال غير ذلك في نسبه أبو خالد الواسطي البزاز	• ٦٠٤
• يزيد بن محمد بن يزيد الرهاوي أبو فروة	• ٦٢٠
• يزيد بن ميسرة بن حلبس الدمشقي	• ٣٠٢
• يزيد بن هارون بن زاذان السلمي أبو خالد الواسطي	• ١٢٩
• يزيد بن هرمز المدني	• ٧
• يزيد بن يسار	• ٢٨٦
• يزيد بن يوسف الرَحَبي الصنعاني صنعاء دمشق	• ٢٨٣
• يزيد مولى المُنْبَعِث مدني	• ٢٤٨
• يعقوب بن إبراهيم بن سعد بن إبراهيم بن عبدالرحمن بن عوف الزهري أبو يوسف المدني	• ٣١٩
• يعقوب بن إبراهيم بن كثير بن زيد بن أفلح العبدي مولاهم أبو يوسف الدورقي	• ٤٦٥
• يعقوب بن إسحاق الجيزي أبو يوسف	• ١٠٧
• يعقوب بن حميد بن كاسب المدني	• ٦٣
• يعقوب بن سفيان الفارسي أبو يوسف الفسوي	• ١٣٤
• يعقوب بن عبدالرحمن بن أحمد البغدادي الجصاص الدعاء أبو يوسف	• ٥٥٧
• يعقوب بن عطاء بن أبي رباح المكي	• ٦٠٧
• يعقوب بن محمد بن عيسى بن عبدالملك بن حميد بن عبدالرحمن بن عوف الزهري المدني	• ٤٢٦
• يعلى بن الاشدق العقيلى	• ٧٨٩
• يعلى بن حكيم الثقفي مولاهم المكي	• ٦٤٦
• يعلى بن عباد الكلابي	• ٣٣٨
• يعلى بن عبيد بن أبي أمية الكوفي أبو يوسف الطنافسي	• ٣٠

• يعلى بن عطاء العامري ويقال: الليثي الطائفي	• ٤٧٨
• يعمر بن بشر المروزي الفقيه أبو عمرو	• ٦٩
• يوسف	• ٨٢
• يوسف بن إبراهيم التميمي أبو شيبة الجوهري الواسطي	• ٥٥٢
• يوسف بن أسباط	• ٢٨٠
• يوسف بن خليل بن قراجا الدمشقي الأدمي الإسكاف أبو الحجاج	• ٢٤
• يوسف بن زكي الدين عبدالرحمن بن يوسف الكلبي الدمشقي الشافعي جمال الدين أبو الحجاج	• ٢٧
• يوسف بن القاسم بن يوسف الميانجي الشافعي أبو بكر	• ٦٢٠
• يوسف بن عدي بن رزق التيمي مولاهم الكوفي	• ٨٧٣
• يوسف بن عطية بن ثابت الصفار البصري أبو سهل	• ٤٤٢
• يوسف بن عمر بن مسرور البغدادي القواس أبو الفتح	• ٤٩١
• يوسف بن قزغلى الواعظ المؤرخ شمس الدين سبط ابن الجوزي أبو المظفر	• ٤٥٩
• يوسف بن محفوظ	• ٨٥٦
• يوسف بن مهران البصري وليس هو يوسف بن ماهك	• ٣٧٩
• يوسف بن موسى بن راشد القطان أبو يعقوب الكوفي ثم بغداد	• ٣٠
• يوسف بن ميمون المخزومي مولاهم الكوفي الصباغ	• ٨٠٨
• يوسف بن يعقوب البجلي الأسود أبو يعقوب	• ٣٧٥
• يوسف بن يعقوب بن إسماعيل الأزدي أبو محمد	• ٣٢٧
• يونس بن بكير	• ٤١٨
• يونس بن بكير بن واصل الشيباني أبو بكر الجمال الكوفي	• ٣٣٣
• يونس بن حبيب العجلي مولاهم الأصبهاني أبو بشر	• ٥٧٥
• يونس بن عبيد بن دينار العبدي أبو عبيدالبصري	• ٦٢٠
• يونس بن عبدالأعلى بن ميسرة الصدفي أبو موسى المصري	• ١
• يونس بن ميسرة بن حلبس	• ٣٥
• يونس بن يزيد بن أبي النجاد الأيْلي أبو يزيد	• ٤

تراجم النساء

تراجم النساء	رقم الصفحة
أم زرع عاتكة	٥٦٠
بُهية مولاة عائشة عنها وعنها أبو عقيل	١٢٩
بيبي بنت عبدالصمد بن علي الهرثمية الهروية أم الفضل	١٧
حبيبة بنت عبدالرحمن بن محمد المقدسية أم عبدالرحمن	٩١
حبيبة بنت عبيدالله بن جحش الأسدية	٦٥٤
حفصة بنت سيرين أم الهذيل الأنصارية البصرية	٧٣٨
خشة بنت مرزوق الضبعية	٣٠٩
خولة بنت قيس بن قهد بن قيس بن ثعلبة الأنصارية	٦٣١
رملة بنت أبي سفيان بن حرب الأموية	٦٥٤
رواحة بنت أبي عمرو عبدالرحمن الأوزاعي البيروتية	٥٦
زُهرة بنت محمد بن أحمد بن حاضر الأنبارية أم الحياء	٥٩٣
زينب بنت أبي سلمة ابن عبدالأسد المخزومية	٦٥٤
زينب بنت أحمد بن كامل المقدسية القابلة	٢٣٠
زينب بنت إسماعيل بن إبراهيم بن الخباز	٨٧٣
زينب بنت الكمال أحمد بن عبدالرحيم المقدسية	٩١
زينب بنت جحش بن رباب بن يعمر الأسدية	٦٥٤
زينب بنت عبدالرحمن بن محمد بن قدامة أم محمد	٩٧
زينب بنت عبدالله بن الرضي عبدالرحمن	١٥٢
ستّ العرب بنت محمد بن الفخر بن البخاري	٤٦٠
ست الفقهاء بنت الإمام تقي الدين إبراهيم الواسطي	٢٦٠
شهدة بنت أحمد بن الفرج الدينوري ثم البغدادي الإبري	٢١٢
عائشة بنت طلحة بن عبيدالله التيمية أم عمران	١٤٧
عمرة بنت عبدالرحمن بن سعد بن زرارة الأنصارية	٢٦٩
عمرة بنت قيس العدوية	٨١٥
عين الشمس بنت أحمد بن أبي الفرج الثقفية أم النور	٦٨٩
فاطمة بنت أبي الحسن بن محمد البلنسي أم عبدالكريم	٨٢
فاطمة بنت الملك المحسن أحمد أم الحسن	٢٤٥
فاطمة بنت سعدالله بن سعد الميهني أم عطية	١٩٤
فاطمة بنت عبدالرحمن بن عيسى الدبهي أم محمد	٧٩٠
فاطمة بنت عبدالله بن أحمد الجوزدانية أم إبراهيم	٢٤٠
فاطمة بنت علي بن أبي طالب	٥٣٨
لبابة بنت الحارث بن حَزْن الهلالية أم الفضل	٧٥٣
ليلى بنت عبدالله بن الرحال بن شداد بن كعب الأخيلية	٥٩
معاذة بنت عبدالله العدوية أم الصهباء البصرية	٨١٦

• ميمونة بنت سعد أو سعيد	• ٦٩٨

فهرس الألفاظ الغريبة

اللفظ الغريب	رقم الصفحة
الأتانة	٢٣٩
أثرة	٥٨٧
آجالكم	٢٠٢
أجرم	٥٧٨
أجملوا	١٣٦
احثوا	٥٢٢
أحقابا	١١٨
أخذوا بالسنين	٦٤٢
أخفر	٥٧٢
ادعى إلى غير أبيه	٥٤٤
الادهان	٥٨٧
أربى الربا	٥١٤
الأرجوان	٥٣٨
اسباغ الوضوء	٢٨٥
الاستخارة	١١٩
الاستطالة في عرض المسلم	٥١٤
استمدوا	٤١٢
أسرفا	٢٣٩
أسنمة البخت	٥٩٧
أشداقهم	٦٥٦
اصطفاك	٨٦
أصلاب	٢٠٨
أغفاله	٤٦٦

أفحج	٤١٤
أفنادا	٦٢١
إكليلها	٦١٠
أكنافهم	٢٤٣
أكيس	٦٤٢
ألفينكم	٥٧٢
امتحشوا	٤٤٠
أمرد	٣٤٦
أمضيه	٢٤٦
إمعة	٦٢٩
الإنابة	٦٠٢
انتفاخ الأهلة	٦٥٣
أنسئ	٢٦٠
الآنك	٢٦٠
الأنواء	٣٢٠
الاهاب	٢١٥
أهبطت	٨٧
أهل العقدة	٦٦٤
أولج	٢٤٥
البذاء	٥٦٠
برد العيش	٤٥٢
البرهة	١٨٥
تبطروا	٦٢٣
تبيان	٨٧
تحلم	٥٠٧

التحوت	٦١٧
تختل	٥٩٦
تختم	٦٤٤
تدلى	٣٤٣
تراقيهم	٤٨٤
ترة	٥٢٦
تردى	٥٨٢
تصطك	٢٨١
تضاغيهم	١٩٨
تضامون	٤٢٤
تغشاني	٣٨٥
تفاتحوهم	٢٩٧
تقلد	٦٤٤
تنوفة	١٣٥
تهافتوا	٢٠٧
التؤدة	٤٦٥
الثريا	٥٧٧
ثكلتك أمك	٥٠١
جابيا	٥٨٤
الجادة	١١٢
جب	٣٢١
جحد ولده	٤٧١
الجد	٢٥٤
جداعات	٤٧٢
جدبة	٢١٠

جذر	٥٦٣
جعد	٣٤٦
الجفاء	٥٦٠
جفوة	٥٨٨
جمع	٦٠٧
جهرة	٤٤٨
جيفة	٥٢٧
حاج	٨٦
حار عليه	٥٦٨
الحثالة	٤٦٧
حجراء	٣٣٣
حجزكم	٢٠٧
حرمة	٢٠٧
حسكة	٤٤٠
حقيقة الايمان	١١٩
حلس لاطئ	٣٨٢
حليلته	٥٧١
حمامي	١٤٠
الحوأب	٤٨١
خوار	١٩٥
حواري	٥٩٨
حيف	٢٩٢
خاصف	٦٧٦
الخافقين	٣٨٢
خب	٥١٢

خبب	٥١٧
الخبل	٦٢٠
خداعات	٤٧٢
خرابا	٤٦٦
الخرب	٥٩٤
خسف	٣٠٣
خصبا	٤٠٦
خصبة	٢١٠
خلال	٦٠٧
خلائقه	١٤٧
خلف	٢٤٣
الخلة	٣٤٩
دثروني	٣٩٣
دكا	٢٣٥
الدجال	٤٠٧
الدقل	٦٢٦
الدواة	١٩٢
ديباج	٥٣٨
الديوث	٥٢٨
ذا لسانين	٥٤٣
ذرب كالدمل	٦٤٠
ذروة الجبل	٢٣٧
الراجفة تتبعها الرادفة	٦١٩
راغمة	٢٣٤
ربتها	٩٥

الرجز	٦٠٠
ردغة الخبال	٥٧٥
ردف	١٨٠
ردم	٥٦٥
رذالكم	٥٨٧
الرشا	٥٥٨
الرشد	١٧٩
الرصاف	٦٢٧
رعية	٥٣٢
الرغائب	٥٢٣
رفدا	٥٩٤
الرويبضة	٤٧٢
رويدا	٣٨٤
رياء وسمعة	٤٣٨
زاجرا	٢٢١
زاجرات	٢٤٢
الزبانية	٦٠٤
زمان عضوض	٦٣٥
زنديقية	٣٠٤
الزور	٥١٠
ساخط	١١٨
سبايا	٢٠٩
سبق	٢٠٦
ستشرفون	٥٥٩
سحت	٥٣٥

سخطه	١٢٠
سدرة المنتهى	٣٨٥
سربالا	٢٤٢
سرغ	٢١٠
سعرت النار	٤٧٨
سفلتهم	٥٩٨
سلخت	٢١٥
سمّع	٥٧٣
السناء	٦٥٧
سيجان	٥٣٨
سيئ الملكة	٥٤٥
شاخصة	٣٣٥
شامت	١٤٠
شجنة من الرحمن	٥١٤
شح مطاع	٥٧٥
شراد البعير	٥٠٨
شعف	٥٥٤
شغر	٦٥٠
شق عصاهم	٦٣٤
الشماتة	٥٢١
شويهات	٥٥٩
شيعا	٦٣٦
شيعتك	٤٨٤
صائرون	٢٠٦
صحفتها	٢٦٢

صرفا ولا عدلا	٣٢٠
صعقا	٢٣٥
صعيد	٤٤٣
صفاق	٥٥٨
صفر	٢٠٧
الصواعق	٥٩١
ضبعي	٦٥٦
الطاعون	٢٠٦
طرقا	٥٥٦
الطعن في الأنساب	٥٩٠
الطعن والطاعون	٥٧٩
الطهور	٤٦٨
الطوارق	٢٤٢
الطواغيت	٤٤٢
طيرة	٢٠٧
ظلل من الغمام	٣٣٦
عاق	٣١٩
العالة	٩٥
عائرة	٩١
عترتي	٣٠٦
عثراتهم	٥٥١
عدوتان	٢١٠
العراقيب	٦٥٦
العروة الوثقى	٩٣
عريف	٥٨٣

العزبة	٥٩٩
العزل	٢٠٩
عزيمة	١٧٩
العصبية	٢٧٩
عفر	٥٥٩
عقيفاء	٤٤٠
علقة	١٠٨
غاية	٥٩١
غائرة	٤١٥
الغداة	٢١٥
غدة البكر	٦٠١
الغرقد	١٧٢
غلس	٢٩٢
الغلول	٦٠٩
الغمازون	٦١٣
الغور	١٧٧
غوى	٨٧
غيظا	٦١٣
الفاجر	٥٨٩
الفالج	٦٠٥
الفجور	٤٧٠
فرغ	١٤٠
الفرية	٣٦١
فسوق	٥١٧
فلاة	٢١٥

الفنن	٣٩٤
فواق ناقة	١٧٨
فئام	٢٤٤
قاب قوسين	٣٤١
قارعة	٥٣١
قبلا	٥٩٨
قتات	٦٨١
قذف	٣٠٣
قذف المحصنة	٦٦٠
قسرا	٢٥٠
القسط	٢٥٥
القضاء المبرم	٢٦٤
قطط	٣٤٨
قطع الليل	٤٧٨
قعاص الغنم	٥٩٠
قيظا	٦١٣
قيّم	٥٩٣
كائن	١٣٨
الكبائر	٥١٠
كفاحا	٤٠٦
كفر	٥٦٨
كنهه	٥١٥
لا تنذروا	١٢٠
لا خلاق لهم	٥٨٩
لبنتها	٥٣٨

لواء	٥٧٨
ما لم يتكلمون في الولدان	٣١٢
مادت الارض	١٠٥
المارقين	٦٦٦
المبطون	٦٠٧
متجلي للجبل	٣٣٥
المتنطعون	٥٦٧
مثدون	٦٢٣
مثراة	٢٨٥
مثقال	٢٤٥
المثناة	٦١٨
مجوس	٢٨٩
المحجلين	٣٥٧
المحمود	٣٧٠
مخدج	٦٢٣
مخصرة	١٥٢
المخوص	٣٩٠
المداحين	٥٢٢
المداهن	٥٩١
المدر	٥٩٦
مدمن	٣١٩
المراء	٥٨١
المراق	٦٤١
مرجت عهودهم	٥٩١
مرشة	٤٤٩

مسخ	٣٠٣
مشفرة	٢٠٧
مصاريع	٦٦٢
مضغة	١٠٨
مطلع	٢٠٧
معاهدا	٥١٤
المعجب	٥٧٦
مغرما	٢٩٢
مغلولا	٤٩٨
المقت	٥٧٦
المقصص	٣٨٩
مكنتك	٢٢٥
الملأ الأعلى	٣٩٧
منان	١٢٦
منتقض	٢٣٩
منجدل في طينته	٢٣٤
مؤاما	٣١٢
موتان	٥٦٤
مؤتنف	١٦٨
مودن	٦٢٣
المورود	٣٧٠
المؤنة	٦٤٢
ميثاق	٢٠٣
ميسر	١٣٦
ميقات	٣٣٥

نبز	٤٨٤
نجيا	٨٧
ندبنه	٢٣١
نستنسخ	١٤٠
النسل	١٩٨
نسمة	٢٢٠
نصل	٦٢٧
نصيحة	٥٣٢
نعست	٣٩٧
النعل	٥٩٣
النقبة	٢٠٧
نقض	٩٣
نكس	١٥٢
نماء	٢٦٦
نمام	٥٠٤
النومة	٤٨٣
النون	١٤٧
النياحة	٥٩٠
هاتكة	٥٦٩
هامة	٢٠٧
هب	١٧٩
هجر	٦٦٥
الهدم	٦٠٧
الهمازون	٦١٣
واقية	١٧٤

وخز	٦١٤
وعر	٥٥٩
الوعول	٦١٧
وفرة	٣٥٠
وقاف	٢١٥
وكري الطير	٣٨٢
وكز	٣٨٢
الياهن	٢٨١
يتباهى	٥٥٧
يتحساه	٥٨٢
يتزحزح	٦٠٧
يتقفرون	٩٤
يتلألأ	٣٧٢
يتمارى	٦٢٧
يتمرغ	٤٧٧
يجأ بها	٥٨٢
يخضبون بهذا السواد	٥٩٩
يروغ	٦١٢
يرومه	١٩٥
يزكيهم	٣٢١
يستتر من بوله	٥٠٥
يسخطها	٥٩٠
يعدي	٢٠٧
يعصمه	٢٤٦
يقرع	٢٠٥

يقضي	٢١٤
يكدح	١٨٨
يكفأ	٦١٢
يكلح	٥٤٧
يلبث	١١٨
يماري	٦٢٩
يمرقون	٢٨٧
ينبزون	٦٨٠
ينتحلون	٤٨٨
ينكت	١٥٢
يتمرس	٥٩٤
ينهد	٦٣٥

فهرس الفرق

اسم الفرقة	رقم الصفحة
الأزارقة	٦٧٠
الجهمية	٣٠٤
الحرورية	٣١٧
الخوارج	٢٨٨
الرافضة	٤٨٣
القدرية	١٩١
المرجئة	٢٨٤
المعتزلة	٢٣٩

فهرس البلدان

الموضع	رقم الصفحة
سمرقند	٢٥٦

فهرس الغزوات

اسم الغزوة	رقم الصفحة
غزوة بني المصطلق	٢٠٩

فهرس القبائل

الكلمة	رقم الصفحة
أزد شنوءة	٢٥٩
بني فهم	٢٨٠
الخزرج	٢٨٠
عائذة	٦٥٢

فهرس الموضوعات

رقم الصفحة	الموضوع
ب	المقدمة
١	القسم الأول: الدِّراسة.
٢	الفصل الأول : عصر المصنف.
٣	المبحث الأول : الحالة السياسية.
١٠	المبحث الثاني : الحالة الاجتماعية .
١٣	المبحث الثالث : الحالة العلمية .
١٧	الفصل الثاني : حياته الشخصية.
١٨	المبحث الأول: المطلب الأول: اسمه.
١٨	المطلب الثاني: كنيته ولقبه.
١٩	المبحث الثاني: المطلب الأول: مولده.
١٩	المطلب الثاني: نشأته العلمية وثناء العلماء عليه.
٢١	المبحث الثالث: المطلب الأول: مذهبه الفقهي.
٢١	المطلب الثاني: عقيدته.
٢٢	المبحث الرابع: شيوخه.
٢٣	المطلب الثاني: تلاميذه.
٢٦	المبحث الخامس: مؤلفاته.
٢٨	المبحث السادس: وفاته.
٢٩	الفصل الثالث : التعريف بالكتاب.
٣٠	المبحث الأول: المطلب الأول: اسم الكتاب.
٣٠	المطلب الثاني: موضوعه.
٣٠	المطلب الثالث: توثيق نسبته لمصنفه.
٣٢	المبحث الثاني: وصف النسخة الخطية.
٣٤	المطلب الثاني: مميزات المخطوط.
٣٥	المبحث الثالث: أبواب الجزء المحقق.
٣٧	المبحث الرابع: مصادر المصنف في الكتاب.

المبحث الخامس: الرموز التي استخدمها المصنف .	٤٠
المبحث السادس: ملحوظات على الكتاب.	٤١
المبحث السابع: نماذج مصورة من النسخة الخطية .	٤٢
الفصل الرابع : دراسة موضوعات الكتاب.	٤٦
المبحث الأول: مسألة القضاء والقدر.	٤٩
المطلب الأول: معنى القضاء والقدر.	٤٩
المطلب الثاني: مراتب القدر.	٥٠
المطلب الثالث: أقوال العلماء في الإيمان بالقدر.	٥١
المطلب الرابع: مسائل في القضاء والقدر.	٥٢
المسألة الأولى:	٥٢
المسألة الثانية: التحذير من التكذيب بالقدر، والخوض فيه، ومجانبة أهله.	٥٣
المسألة الثالثة: أفعال العباد.	٥٦
المسألة الرابعة: الهدى والضلال.	٥٧
المسألة الخامسة: تغيير المقدور الذي قدر عل العبد.	٥٨
المبحث الثاني: مسألة رؤية الله –سبحانه وتعالى-.	٦١
المطلب الأول: معنى الرؤية.	٦١
المطلب الثاني: رؤية الله –سبحانه وتعالى- في الدنيا.	٦١
المطلب الثالث: رؤية الله –سبحانه وتعالى- في الآخرة.	٦٥
المطلب الرابع: أقسام المسلمين في رؤية الله.	٦٦
المطلب الخامس: الرد على من أنكر رؤية الله في الآخرة.	٦٧
المبحث الثالث: مسألة أشراط الساعة.	٦٩
المطلب الأول: معنى أشراط الساعة.	٦٩
المطلب الثاني: أقسام أشراط الساعة.	٧٠
المطلب الثالث: بعض أشراط الساعة الصغرى	٧١
القسم الثاني: قسم التحقيق.	٧٨
١-باب قول النبي ﷺ: "قَدرَ اللهُ مَقَادِيرَ الخَلَائِقِ قَبْلَ أَنْ يَخْلُقَ السَّمَاوَاتِ وَالْأَرْضَ"، وقول الله تعالى: ﴿وَخَلَقَ كُلَّ شَيْءٍ فَقَدَّرَهُۥ تَقْدِيرًا﴾	٧٩

[الفرقان: ٢].	
٢-بابٌ	٨٦
٣-باب الإيمان بالقدر والرضا بالقضاء.	٩١
٤-باب في تقدم العلم .	١٥٠
٥-باب قول الله تعالى : ﴿قُل لَّن يُصِيبَنَآ إِلَّا مَا كَتَبَ ٱللَّهُ لَنَا﴾ [التوبة: ٥١]،	٢٣٠
٦-باب قول الله تعالى : ﴿وَمَا تَشَآءُونَ إِلَّآ أَن يَشَآءَ ٱللَّهُ﴾ [الإنسان: ٣٠]،	٢٣٥
٧-باب قول الله تعالى : ﴿وَٱللَّهُ جَعَلَ لَكُم مِّمَّا خَلَقَ ظِلَٰلًا وَجَعَلَ لَكُم مِّنَ ٱلْجِبَالِ أَكْنَٰنًا وَجَعَلَ لَكُمْ سَرَٰبِيلَ تَقِيكُمُ ٱلْحَرَّ وَسَرَٰبِيلَ تَقِيكُم بَأْسَكُمْ﴾ [النحل: ٨١].	٢٤٤
٨-باب الختم والطبع والإضلال والإغواء والإملاء والصد .	٢٥٧
٩-باب أن الرقى والدواء من قدر الله .	٢٦٦
١٠-باب ما جاء لا يرد القدر إلا الدعاء .	٢٦٨
١١-باب ما جاء في القدرية.	٢٩٠
أبواب أحاديث رؤية الله	٣٢٩
١٢-باب أنه لا يراه أحد في الدنيا	٣٢٩
١٣- باب.	٣٣٧
١٤- باب هل رأى النبي ﷺ ربه أم لا ؟	٣٤١
١٥- باب رؤية النبي ﷺ ربه في منامه .	٣٩٦
١٦- باب رؤية الله في البرزخ.	٤٠٦
١٧- باب رؤية الله في الآخرة .	٤٢٢
١٨- باب كل عام شر من الذي قبله	٤٦٢
١٩-باب	٤٦٦
٢٠- باب في الموسوسين والمعتدين في الدعاء والطهور	٤٦٧
٢١- جامع الحوادث والفتن والسنين الخداعات	٤٦٨
٢٢- الرافضة	٤٨٣

٢٣- ومن كيد النساء السم والسحر	٥٤٦
٢٤- باب التطاول في البنيان .	٥٥٥
٢٥- المباهاة بالمساجد واتخاذها طرقاً .	٥٥٦
٢٦- باب رفع الأمانة والحياء والإيمان	٥٦٠
٢٧- باب كثرة الزلازل .	٥٦٣
٢٨- باب كثرة الخبث وظهوره .	٥٦٥
٢٩- أحاديث في الحمام	٥٦٩
٣٠- العقوبة بنقيض القصد	٥٧٣
٣١- باب رفع التحوت، ووضع الأخيار	٦١٧
٣٢- باب الوباء والفناء والفجأة والطاعون.	٦١٨
الخاتمة.	٦٨٢
المصادر والمراجع.	٦٨٤
الفهارس.	٧٦٢
• فهرس الآيات القرآنية.	٧٦٣
• فهرس الأحاديث النبوية.	٧٧٣
• فهرس الآثار.	٨١٨
• فهرس الأبيات الشعرية.	٨٣١
• فهرس الأعلام.	٨٣٣
• فهرس الألفاظ الغريبة.	٩٠٤
• فهرس الفرق.	٩١٩
• فهرس البلدان.	٩١٩
• فهرس الغزوات.	٩١٩
• فهرس القبائل.	٩١٩
• فهرس موضوعات الكتاب.	٩٢٠

المملكة العربية السعودية
وزارة التعليم العالي
جامعة أم القرى
كلية الدعوة وأصول الدين
قسم العقيدة

كتاب صفات رب العالمين

لابن المحب الصامت (٧١٢هـ - ٧٨٩هـ)

دراسة وتحقيق

من (باب البدع والأهواء والظنون) إلى أخر الكتاب

رسالة مُقدّمة لاستكمال متطلبات الحصول على درجة الماجستير في العقيدة

دراسة وتحقيق
الطالبة: أميمة بنت عيسى محمد المسملي.
الرقم الجامعي: ٤٣٣٨٠٢٩٦

إشـراف:
د. سلطان بن عبدالرحمن حميد العميري
الأستاذ المشارك بقسم العقيدة
كلية الدعوة وأصول الدين - جامعة أم القرى

١٤٣٩هـ - ٢٠١٨م

بسم الله الرحمن الرحيم

Abstract

Praise be to Allah, Lord of the Worlds, and prayers and peace be upon the Prophet Muhammad, and then:

This research is an authentication for a part of a book: Attributes of the Lord of the Worlds by Imam Shams Eddin Abu Bakr Muhammad bin Abdullah bin the al-Moheb al-Samet al-Maqdessy, starting from the chapter of the fads, whims and doubts to the end of the book)

Submitted by the student: Omaima Issa Almosamli.

Degree: Master in the Department of Creed.

Subject of the thesis: Attributes of the Lord of the Worlds.

This thesis is divided into an introduction, two sections, a conclusion and indexes.

Introduction: Contains the reasons for selecting the subject, the importance of the book, the research plan, and the method of authentication.

Section I: Study and it is divided into two chapters:

Chapter One: The author's biography which is divided into two parts:

Part One: The era of the author, may he be worthy of God's mercy.

Part Two: Personal Life of the Author:

Section Two: Introducing the book and its print copies. It has two chapters:

Chapter One: It includes the following topics: I. Book title, II. Description of the written version. III. the part to be authenticated, the author's method of working in the book, IV. The notes. V. Illustrated forms of the written copies.

Chapter Two:

Part One: Study of some of the topics of the part I am authenticating.

Part Two: Authentication.

Finally, the conclusion: where the results and recommendations are mentioned. The most prominent of which are:

1- The importance of the book as it compiles many important Hadiths and Athar about faith.

2 - The book is a treasure for researchers because it contains a number of lost books or parts of them.

3 - Showing interest in scholars' books by authentication and study. I then followed by general indexes.

المقدمة

المقدّمة

إن الحَمد لله تعالى، نَحْمَده ونَستعينه ونَستغفره، ونعوذُ بالله من شرور أنفسنا، ومن سيئات أعمالنا، من يهده الله فلا مضل له، ومن يضلل فلا هادي له، وأشهد أن لا إله إلا الله وحده لا شريك له، وأشهد أن محمدا عبده ورسوله.

﴿ يَٰٓأَيُّهَا ٱلَّذِينَ ءَامَنُواْ ٱتَّقُواْ ٱللَّهَ حَقَّ تُقَاتِهِۦ وَلَا تَمُوتُنَّ إِلَّا وَأَنتُم مُّسۡلِمُونَ ﴿١٠٢﴾ ﴾ [آل عمران: ١٠٢].

﴿ يَٰٓأَيُّهَا ٱلنَّاسُ ٱتَّقُواْ رَبَّكُمُ ٱلَّذِي خَلَقَكُم مِّن نَّفۡسٖ وَٰحِدَةٖ وَخَلَقَ مِنۡهَا زَوۡجَهَا وَبَثَّ مِنۡهُمَا رِجَالٗا كَثِيرٗا وَنِسَآءٗۚ وَٱتَّقُواْ ٱللَّهَ ٱلَّذِي تَسَآءَلُونَ بِهِۦ وَٱلۡأَرۡحَامَۚ إِنَّ ٱللَّهَ كَانَ عَلَيۡكُمۡ رَقِيبٗا ﴿١﴾ ﴾ [النساء: ١].

﴿ يَٰٓأَيُّهَا ٱلَّذِينَ ءَامَنُواْ ٱتَّقُواْ ٱللَّهَ وَقُولُواْ قَوۡلٗا سَدِيدٗا ﴿٧٠﴾ يُصۡلِحۡ لَكُمۡ أَعۡمَٰلَكُمۡ وَيَغۡفِرۡ لَكُمۡ ذُنُوبَكُمۡۗ وَمَن يُطِعِ ٱللَّهَ وَرَسُولَهُۥ فَقَدۡ فَازَ فَوۡزًا عَظِيمًا ﴿٧١﴾ ﴾ [الأحزاب: ٧٠ – ٧١].

وبعد:

فإنَّ من أنفس ما بذلت فيه الأوقات، وصُرفت له الغايات بذل الجهد في طلب العلم الشرعي، وترداد النظر في كتب أهل العلم ودواوينهم.

وأشرف تلك العلوم وأفضلها وأعلاها هو علم العقيدة؛ إذشَرفُ العِلم بشرف المعلوم، لأنه لا حياة ولا نعيم للقلوب إلا بمعرفة خالقها ومعبودها وأسمائه وصفاته.

ولما كان من المحال أن تستقلَّ العقول بمعرفة ذلك أرسل الله الرسل مُعرفين به، ومبشرين ومنذرين.

وكان آخر الرسل وخاتمهم وأفضلهم نبينا محمد – صلى الله عليه وسلم – فأكمل الله به الدِّين، وأقام به الحجة، ولم يقبض رسول الله - صلى الله عليه وسلم - حتى بلغ الدين على تمامه وكماله، ولم يترك شيئًا يقرب للجنَّة أو يبعد عن النَّار إلا دلَّ الأمة عليه.

حتى قال أبو ذر رضي الله عنه: "لقد تركنا محمد صلى الله عليه وسلم، وما يحرك طائر

جناحيه في السماء إلا أذْكَرنا منه علما"[١].

واستمسك الصحابة وأصحاب القرون المفضلة من بعده بنهجه، واتبعوا سنته بهمة وعزم.

حتى جاء قوم زهدوا بسنته، وتركوا الاتّبَاع إلى الابتداع، واتبعوا أهوائهم، وتعصبوا لمشايخهم، ثم اختلفوا بعد ذلك وتعددت طرائقهم قِددا.

ومن تمام حفظ الله تبارك وتعالى لهذا الدين أن هيأ له علماء عاملين، لهم في بيان الهدى آثار وأخبار.

وكان من أعلامهم الإمام: شمس الدّين أبو بكر محمد ابن عبد الله ابن أحمد بن المحب الصامت المقدسي الحنبلي، المتوفى سنة تسع وثمانين وسبعمائة.

ومن خدمته وجهوده كتابه: "صفات ربّ العالمين" الذي ظل مخطوطًا قرونًا طويلة.

وقد وافق مجلس قسم العقيدة بكلية الدعوة وأصول الدين بجامعة أم القرى أن يقوم طلابه بتحقيق هذا السفرِ النَّفيس، ثم جرى تقسيمه على جماعة من الطلاب، فرأيت مشاركة الباحثين السابقين في الدراسة والتحقيق وكان نصيبي منه الجزء الأخير من الكتاب وهو الذي سيكون عليه تحقيقي ودراستي.

---

(١) رواه الإمام أحمد في مسنده برقم: (٢١٣٦١).

أسباب اختيار الموضوع:

١- المساهمة – ولو بجهد قليل- في إخراج كتب التراث الإسلامي، وإخراج كنوزه التي خلفها سلفنا رحمهم الله تعالى.

٢- أن هذا الجزء من المخطوط لم يسبق دراسته وتحقيقه ونشره أكاديميًا.

٣- رغبتي الأكيدة في الاشتغال بعلم التحقيق، إذ أنه يوقف الباحث على علوم متنوعة.

٤- مؤلف الكتاب من تلاميذ شيخ الإسلام ابن تيمية رحمه الله.

٥- اشتمال الكتاب على مسائل عقدية ونصوص كثيرة من الأحاديث والآثار.

أهمية الكتاب:

يكتسب الكتاب أهميته من عدة أمور:

١- من موضوعه: وموضوعه هو: (صفات ربّ العالمين) والعلم بصفات الله أفضل العلوم، فالمصنف تكلم في غالبه عن صفات الله ثم تناول بعض المسائل العقدية الأخرى كأشراط الساعة، والفتن، والجنة ونعيمها.

٢- من مؤلفه: فمؤلفه الإمام ابن المحب الصامت من تلاميذ شيخ الإسلام ابن تيمية رحمهما الله.

٣- اشتمال الكتاب على كثير من الأحاديث والآثار المسندة.

٤- كما أنه يشتمل على نقول لأئمة السلف لم يروها غيره.

٥- ومما يعزز من قيمة الكتاب نقل المصنف لأقوال العلماء في الحكم على الحديث أحياناً، وكذلك جمعه لطرق الحديث وذكره للمتابعات والشواهد في بعض الأحاديث، كما أنه يخرج بعض الأحاديث بدقة عجيبة من الأجزاء الصغيرة والمجالس والأمالي ونحوها.

الدراسات السابقة:

عند بحثي عن الدراسات السابقة لكتاب "صفات رب العالمين" فإني لم أجد من قام بتحقيقه ودراسته ونشره علمياً وأكاديمياً.

وقد شاركني في تحقيق هذا الجزء من الكتاب عدد من الباحثين وبيانهم كالتالي:

١- الباحث صقر بن حسن الغامدي من أول الكتاب إلى (باب خلق الملائكة والجن والحور والعين والروح).

٢- الباحث فواز بن فرحان الشمري من (باب الرزق)، إلى نهاية (باب نزول الله جلّ ثناؤه يوم القيامة).

٣- الباحثة أمامة بنت محمد المهدي من (باب ماذكر في الساعد والذراع والباع والراحة والكتف والصدر، إلى باب (ذكر الصوت).

٤- الباحث جابر بن عقيل العبدلي من (باب الجمع بين الخوف والرجاء) إلى بداية: (ماجاء في المصافحة).

٥- الباحثة إنعام بنت عبدالعزيز المنصور من (باب قول النبي صلى الله عليه وسلم: "قدر الله مقادير الخلائق قبل أن يخلق السموات والأرض" وقول الله تعالى: (وخلق كل شي فقدره تقديرا) إلى باب (الوباء والفناء).

منهج البحث

قسمتُ البحث إلى قسمين:

***القسم الأول: الـــدِّراســـة**

وجعلتها في بابين:

الباب الأول: التعريف بالمؤلف وتحته فصلين:

الفصل الأول: عصر المصنّف رحمه الله. والكلام فيه على ثلاثة مباحث:

المبحث الأول: الحالة السياسية.

المبحث الثاني: الحالة العلمية.

المبحث الثالث: الحالة الاجتماعية.

الفصل الثاني: حيـاة المـؤلف الشَّـخصيـة.

ويشتمل على التعريف بالأمور التالية:

أولًا: اسمه

ثانيًا: لقبه وكنيته.

ثالثًا: مكان مولده وتاريخه.

رابعًا: مذهبه الفقهي.

خامسًا: عقيدته.

سادسًـا: نشأته وأسرته.

سابعًا: ثناء العلماء عليه.

ثامنًا: شيوخه وتلاميذه.

تاسعًا: آثاره العلمية.

عاشرًا: وفاته.

الباب الثاني: التعريف بالكتاب ونسخه.

وفيه فصلان:

الفصل الأول: والكلام فيه على المباحث التالية:

أولًا: اسم الكتاب، وموضوعه، وتوثيق نسبته لمصنفه.

ثانيًا: وصف النسخة الخطية.

ثالثًا: الجزء المراد تحقيقه، ومنهج المصنف في تأليفه للكتاب، والرموز التي أستخدمها المصنف.

رابعًا: الملحوظات التي يُظنُّ ورودها مآخذ على عمل المصنف.

خامسًا: نماذج مصوَّرة للنسخ الخطية

الفصل الثاني: دراسة لموضوعات الجزء المحقق.

***القسم الثاني: التحقيق.**

سيكون عملي على النسخة الوحيدة؛ وذلك لأن المخطوط بخط المؤلف، ولا يوجد للكتاب – بعد البحث والتنقيب – أي نسخة أخرى، وسيكون منهج التحقيق كالتالي:

١- كتابة النص بالرسم الإملائي الحديث، وما خالف الرسم الإملائي فإني لا أشير إليه في الحاشية.

٢- كتابة الآيات الكريمة وفق الرسم العثماني إلا لإثبات قراءة مخالفة لما عليه الرسم العثماني.

٣- أعزو الآيات القرآنية إلى أماكنها في المصحف بذكر اسم السورة ورقم الآية، وجعلت العزو ضمن المتن المحقق بين معكوفتين.

٤- تصحيح الآيات في المتن إن وجدت فيها خطأ - وهو قليل جداً - والإشارة لذلك في الحاشية.

٥- تخريج الأحاديث النبوية واتبعت في تخريجها ما يلي:

أولا: إذا كان الحديث في الصحيحين أو في أحدهما فإني أكتفي بالعزو إليهما.

ثانيا: إذا لم يكن الحديث في الصحيحين ووجدته في السنن الأربعة فأكتفي بالعزو إليها.

ثالثا: إذا لم أجد الحديث في الكتب السابقة خرجته من كتب الحديث المشهورة، وإن ولم أجده في الكتب المشهورة عزوته لغيرها من المصنفات الحديثية.

رابعًا: يحيل المصنف رحمه الله لبعض المصنفات والأجزاء الحديثية غير المشهورة، وسأخرج منها إن وقفت عليها مطبوعة كانت أو مخطوطة، ومالم أقف عليه منها فإني أكتفي بالعزو لكتب السنة المشهورة دون إشارة أو حكم على مالم أجده من المصنفات.

خامسًا: إذا كان الحديث في غير الصحيحين فإني أخرجه من المصنفات التي جمعت الأحاديث الصحيحة فقط، وإن لم أجده فأبحث عنه في المصنفات الجامعة للضعيف أو الموضوع، وأذكر – في بعض الأحيان- أحكام العلماء الذين حكموا على الحديث وأذكرها عقب وروده.

٦- أعزو الآثار والأقوال إلى الكتب المطبوعة والمخطوطة ما أمكن ذلك.

٧- لا أذكر الفروق بين المخطوط والمصادر المطبوعة التي أحال عليها المصنف إلا لبيان خطأ أو لمصلحة علمية، وإن ذكرت الفروق جعلتها في الهامش بين معكوفتين.

٨- يعزو المصنف لكثير من كتب السنن والمسانيد والأجزاء الحديثة، وطلبًا للاختصار فقد جعلت الإحالة عند التخريج – غالبًا- في آخر كلام المصنف.

٩- أعرف بالأعلام غير المشهورين تعريفًا موجزًا.

١٠- عرفت بالفرق الواردة في النص بشكل مختصر.

١١- شرحتُ الكلمات الغريبة من كتب غريب الحديث وكتب اللغة.

١٢- يدخل المؤلف أحيانًا أحاديث في غير أبوابها، ويكتب في بعض الألواح والأحاديث (يُقدم)، وقد تركتها كما هي اتباعًا للمنهج العلمي في تحقيق مسودة المصنف.

١٣- التعليقات العلمية سوف تكون على بعض المواضع العلمية التي أرى أن القارئ بحاجة إلى بيان موجز أو ملخص لما يتعلق بالمسألة التي ذكرها المصنف.

ولم ألتزم التعليق على كل مسألة في الكتاب مخافة إثقال الحواشي زيادة على ثقلها، فتركت المسائل التي أظن أنها واضحة لطلبة العلم.

١٤- الإشارة إلى بداية كل صفحة من المخطوط وذلك بكتابة رقم اللوحة والوجه قبل أول كلمة فيه، فالرقم يشير إلى رقم اللوحة، والحرف يشير إلى أحد وجهي اللوحة.

٩/ عقَّبتُ على ذلك بفهارس عامة تخدم القارئ، وتقرِّبُ له بُغيَته؛ وتشمل على ما يلي:

١- فهرس الآيات القرآنية.

٢- فهرس الأحاديث.

٣- فهرس الآثار.

٤- فهرس الفرق.

٥- فهرس الغريب.

٦- فهرس البلدان.

٧- فهرس المصادر.

٨- فهرس الموضوعات.

الصعوبات التي واجهت الباحث:

هناك عدد من الصعوبات التي واجهتني أثناء التحقيق، ويمكن إيجازها فيما يلي:

١. أن الكتاب مسودَّة للمؤلف، يضيف إليه بين الحين والآخر ما يراه من الآيات والأحاديث والآثار.

٢. أنه مليء بالهوامش التي يصعب قراءتها وتحديد مكانها، مما يجعلني أقرأ اللوح أكثر من مرة، وقد أحتاج أحياناً إلى تخريج ما في اللوح حتى أضع الهوامش في مكانها الصحيح.

٣. التداخل الذي يوجد بين الأسطر مما جعلني أقف محتارةً في تمييز بعضها عن بعض.

٤. الجهد والوقت الطويل الذي استنزف في محاولة قراءة المخطوط، وسوء خط المؤلف راجع للأسباب التالية:

أ – قلَّة الإعجام لدرجة يصعب معها قراءة الكلمة، أو الكلمات، لاحتمالها عدة أوجه.

ب – وصلُ بعض الكلمات مع كلمات أخرى، مما يحصل معه الاشتباه والخطأ عند قراءتها.

٥. ضعف التصوير في بعض ألواح المخطوط، مما يؤدي إلى اختفاء بعض الكلمات أو عدم وضوحها.

٦. التشابه في أسماء الرواة الواردة في أسانيد الأحاديث، فأحياناً لا يصرح المصنف إلا بأول الاسم، أو ينسبه لأبيه أو جده، أو يذكر كنيته، وعند الرجوع لنفس الطبقة قد أجد فيها أكثر من عَلَم بنفس الاسم، فأتردد كثيراً في تحديد ذلك الراوي، مما يجعلني أرجع إلى عدد من المصادر وأستعرض الشيوخ والتلاميذ.

٧. تعدد مصادر المصنف في كتابه فمنها المخطوط الذي لم يطبع مما يجعلني أقوم بقراءته والبحث عن النص المراد توثيقه، وهذه المخطوطات مختلفة في صعوبتها ووضوحها وحجمها، وقد يكون منها المفقود جزء منه فلا أجد النص فيه، مما يستنزف مني جهداً ووقتاً.

٨. عدم وجود عدد من المصادر التي ينقل عنها المؤلف رحمه الله إما بإسناده إليها، أو بنقله عنها.

هذه بعض المشاكل التي واجهتني في تحقيق هذا المخطوط، ولكن بفضل وتوفيق من الله سبحانه، تغلبت على كثير منها والحمد لله.

وفي الختام لا يسعني إلا أن أتوجه بالحمد لله والشكر الجزيل له على عظيم مَنِّه، وواسع كرمه، وجزيل فضله، فنعمه لم تزل عليّ تترى، وآلاؤه غامرة لي، فله الحمد وآخرًا.

ومن تلك النعم نعمة انتسابي إلى العلم الشرعي لا سيَّما علم العقيدة الذي هو أشرف العلوم بإطلاق.

كما أحمده أن وفقني لاختيار هذا الموضوع، وأعانني على تحقيق هذا الكتاب.

ثم أثني بالشكر الجزيل لمن قرن الله حقهما بحقه، وهما الوالدن حفظهما الله، فشكرا لهما على أفضالهما العظيمة رغم قلة وفائي معهما، وتقصيري في حقهما، والله أسأل أن يرحمهما كما ربياني صغيراً، وأن يجزيهما خير الجزاء على ما بذلاه من جهد ووقت في تربيتي وإعانتي لطب العلم.

كما أتوجه بالشكر لجامعة أم القرى ممثلة في قسم العقيدة، حيث أتاحت لي فرصة الدراسة فيها، والأخذ عن المشايخ الكرام.

كما أشكر فضيلة المشرف د: سلطان العميري، وأسأل المولى أن يجزيه خير الجزاء وأن

يجعله مباركًا أينما كان.

ويمتد شكري إلى كل من قدَّم لي العون وأفادني من إخوة وأخوات، وصديقات ومعلمات مخلصات وأخص منهم د: معيضة الهذلي.

والله أسأل أن يجزيهم عني خير الجزاء وأوفاه وأفضله.

والشكر لله أولًا وآخرًا.

وختامًا: فإني لا أدعي الكمال في عملي ولكن حسبي أنِّي بذلت جهدي في ذلك.

وأتمثل الآن قول العلامة ابن القيم: أن المؤلف (قد نصب نفسه هدفاً لسهام الراشقين، وغرضًا لأسنة الطاعنين، فلقارئه غُنمه، وعلى مؤلفه غُرمه، وهذه بضاعته تعرض عليك، ومموليته تهدى إليك، فإن صادفت كفؤاً كريما لها لن تعدم منه إمساكًا بمعروف، أو تسريحًا بإحسان، وإن صادفت غيره فالله تعالى المستعان وعليه التكلان، وقد رضي من مهرها بدعوة خالصة إن وافقت قبولًا واستحسانًا وبرد جميل إن كان حظها احتقاراً واستهجاناً)[١].

وآخر دعوانا أن الحمد لله رب العالمين.

(١) (روضة المحبين ص: ١٤).

القسم الأول

الـــدِّراســـة.

الباب الأول: التعريف بالمؤلف.

وفيه فصلين:

الفصل الأول: عصر المصَنَّف رحمه الله.

الفصل الثاني: حياته الشَّخصية.

الفصل الأول:

عصر المصنف رحمه الله: وتحته ثلاثة مباحث:

أولًا: الحالة السِّياسيِّة.

ثانيًا: الحالة العلمية.

ثالثًا: الحالة الإجتماعية.

المبحث الأول: الحالة السِّياسية.

في هذه الصفحات سنتحدث بصورة مختصرة عن الحياة السياسية التي عاش فيها الإمام أبو بكر محمد بن عبدالله بن المحب الصامت رحمه الله.

عاش ابن المحب في القرن الثامن الهجري، في الفترة ما بين سنتي (٧١٢-٧٨٩هـ)، في مدينة الصالحية بدمشق، إذ كان الحكم السائد في هذه الفترة لدولة المماليك[١].

وحينما ولد كان سلطان البلاد في ذلك الوقت هو: الملك الناصر محمد بن المنصور قلاوون[٢]، ومات رحمه الله في عهد السلطان الملك الظاهر سيف الدين برقوق بن آنص الجركسي.

وكانت لدولة المماليك مرحلتان:

المرحلة الأولى: دولة المماليك البحرية [٦٤٨ - ٧٨٤ هـ].

(أكثر الأيوبيون من شراء المماليك الأتراك، وبنوا لهم الثكنات بجزيرة الروضة، وأطلقوا

---

(١) يطلق اسم المماليك على أولئك الرقيق الذين درج بعض الحكام المسلمين على استحضارهم من أقطار مختلفة وتربيتهم تربية خاصة، تجعل منهم محاربين أشداء، استطاعوا فيما بعد أن يسيطروا على الحكم في مصر وأحيانا الشام والحجاز وغيرها قرابة الثلاثة قرون من الزمان ما بين ٦٤٨-٩٢٢ هـ. انظر: (المماليك البحرية وقضائهم على الصليبيين في الشام ص: ١٠٧)

(٢) الملك النّاصر: محمد بن الملك المنصور قلاوون بن عبدالله الصّالحي، ولي السلطنة عقب قتل أخيه الأشرف وعمره تسع سنين، فولي السلطنة سنة إلّا ثلاثة أيام، ثم خلع بكتبغا، وكان كتبغا قد جهّز النّاصر إلى الكرك بعد أن حلف له أنه إذا ترعرع وترجّل يفرغ له عن المملكة بشرط أن يعطيه مملكة الشام استقلالا، ثم أحضر الناصر من الكرك إلى مصر سنة ثمان وتسعين وسلطنوه ثانيا، توفي في تاسع عشر ذي الحجة سنة ٧٤١ هـ وحمل ليلا إلى المنصورية، فغسل بها، وصلّى عليه عزّ الدّين بن جماعة القاضي إماما بحضرة أناس قلائل من الأمراء، وحصل للمسلمين بموته ألم شديد، لأنهم لم يلقوا مثله. وعهد قبيل موته لولده الملك المنصور، فجلس على كرسي الملك قبل موت والده بثلاثة أيام، والله أعلم. انظر: (شذرات الذهب في أخبار من ذهب ٨/٢٣٣-٢٣٥)، (الوافي بالوفيات ٤/٢٥١) (الدرر الكامنة في أعيان المائة الثامنة ٥/٤٠٥-٤٠٩)

عليهم اسم: المماليك البحرية، فقويت شوكتهم وزادت سطوتهم،... ثم تهيأت لهم الظروف ليحكموا مصر والشام، وبلاد أخرى، ومع ذلك احتفظوا أثناء حكمهم لمصر بشخصيتهم، ولم يختلطوا بأي عنصر من عناصر السكان في مصر وفى غيرها من البلاد التي حكموها.

وكان المماليك ينقسمون فيما بينهم إلى أحزاب وطوائف متنافسة، ولكن هذا الانقسام لم يكن يؤثر على وحدتهم أمام العالم الخارجي حين يواجهونه، فقد كانوا يظهرون كعصبة واحدة متحدة، ويفسر ذلك سر قوتهم وأسباب تفوقهم وانتصاراتهم الحربية...

ولقد سطرت دولة المماليك الأولى _المماليك البحرية_ صفحة مضيئة من تاريخ مصر خاصة، والتاريخ الإسلامي عام على أيدي سلاطينها الأقوياء الذين عملوا على توحيد البلاد، ورفع رايات الجهاد)(١).

والسلاطين الذين عاصرهم المؤلف في دولة المماليك البحرية هم:

الملك الناصر محمد [٦٩٣_ ٧٤١هـ].

ابن الملك الناصر قلاوون، تولى السلطة ثلاث مرات، وكانت المرة الثالثة لتولية الحكم من أزهى وأقوى عهود دولة المماليك سواء في الحروب أو العمارة والحضارة.

أولاد الناصر محمد وأحفاده [٧٤١ - ٧٨٤هـ].

جلس على عرش مصر بعد الناصر محمد أولاده وأحفاده في الفترة من سنة (٧٤١هـ) إلى سنة (٧٨٤هـ)، يتعاقبون عليه واحداً بعد الآخر حتى سقوط دولة المماليك البحرية عام (٧٨٤هـ)، وفى مدة بلغت ثلاثاً وأربعين سنة علا عرش مصر من البيت الناصري ثمانية أولاد وأربعة أحفاد، بلغ متوسط حكم الواحد منهم ثلاث سنوات ونصف السنة، وتميز هذا العهد بصغر سن السلطان، وقصر مدة حكمه، لسهولة خلعه على أيدى الأمراء، ولظهور تنافس الأمراء في بسط نفوذهم للسيطرة على الدولة، ولذا أصبح السلطان ألعوبة في أيدي أمرائه، يعزلونه أو يبقونه على العرش حسب هواهم، وما تقتضيه مصالحهم؛ فاضطربت أحوال البلاد، وكثرت فيها الفتن)(٢).

---

(١) انظر: (الموسوعة الموجزة في التاريخ الإسلامي ٧١/٥).

(٢) (الموسوعة الموجزة في التاريخ الإسلامي ٧٩/٥).

المرحلة الثانية: دولة المماليك البرجية.

عُرفت الدولة الجديدة باسم: دولة المماليك البرجية، لأن السلطان المنصور قلاوون كان قد أفرد من مماليكه ثلاث آلاف وسبعمائة من الآص والجركش، وجعلهم في أبراج القلعة وسماهم البرجية.

لتمييزهم عن المماليك البحرية الذين كانت إقامتهم بجزيرة الروضة، وقد عُرف البرجية كذلك باسم: المماليك الجراكسة أو الشراكسة، نسبة إلى موطنهم الأصلي الذى أتوا منه وهو: ورُيا و بلاد الشركس القوقاز[1].

وقد كانوا في بداية أمرهم معزولين في أبراج القلعة لا يخرجون منها، ثم كثر عددهم وصعب الاحتفاظ بهم وإبعادهم عن الناس، فسمح السلطان الأشرف خليل بمغادرة أبراجهم والنزول إلى القاهرة، واشترط عليهم أن يكون الخروج في وقت النار وأن يعودوا لبيوتهم قبل الليل ليبيتوا فيها.

ونتج عن ذلك ظاهرتان:

الأولى: مخالطة الجراكسة للناس والجلوس بجانبهم والانغماس معهم في الحياة العامة.

الثانية: ازدياد نصرتهم وتعلقهم بالسلطان خليل، ثم بعد مقتله ثارت ثائرتهم، ولم يهدأوا إلا عندما قُتل (بيدرا) الذي نفذ عملية القتل.

وكان غضبهم ذاك هو أول مشاركاتهم في الأحداث العامة[2] .

بداية الحكم:

بدأ حكمهم حين انتهت دولة المماليك الأولى، فبعد وفاة الناصر محمد سنة ٧١٤ هـ حكم أبنائه وأحفاده الصغار، ولم يكن حكمهم ثابتًا بسبب المنازعات، وفي ذلك الوقت ظهر الأمير برقوق الذي نجح في أخذ الحكم وتأسيس دولة المماليك الجركسية.

كان ابتداؤها يوم الأربعاء شهر رمضان سنة أربع وثمانين وسبع مئة[3].

---

(١) (الموسوعة الموجزة في التاريخ الإسلامي ٨١/٥). (السلوك لمعرفة دول الملوك ٢١٨/٢)

(٢) انظر: (تاريخ المماليك في مصر والشام ص: ٣٢٧، ٣٢٨).

(٣) انظر: (شذرات الذهب في أخبار من ذهب ٤٨٧/٨)، (بدائع الزهور ٣١٢/٢)

ومؤسسها هو برقوق بن أنص العثماني، لقب بذلك نسبة إلى تاجر الرقيق عثمان بن مسافر الذي جلبه إلى مصر.

وكان برقوق ذكيًا بارعًا فأعجب به سيده وأعتقه بعد أربع سنين.

في آخر عهد المماليك البحرية ومع كثرة الفتن، كان برقوق يساند الأمراء ويعاونهم بشكل ظاهر وواضح، وفي الوقت نفسه كان يمهد لنفسه لتولي الحكم، وقد وضع خطة قائمة على قاعدتين:

الأولى: العمل سرًا للقضاء على كبار الأمراء حتى تتاح له الفرصة للوصول إلى منصب يمكنه من خلاله الهيمنة على الجيش ثم الدوائر الحكومية.

الثانية: إخفاء اتجاهه العنصري[1].

ولما توفي الملك المنصور علي بالطاعون سنة ٧٣٨هـ، ونُصب أخوه صلاح حاجي للسلطنة كان عمره لا يتجاوز أحد عشر عامًا، ولصغر سنة فقد أشترك معه برقوق في تدبير أمر الدولة، وصارت له الصفة العليا في تدبير أمر السلطان وتوجيهه، ويدل ذلك على مدى ما وصل له من النفوذ.

واستغل برقوق ذلك ليمكن ويقوي نفسه، فزاد عدد البرجية، وملأ وظائف الدولة بأعوانه وأنصاره، وتقرب إلى الناس عن طريق إلغاء المكوس وعمل على تحسين الحالة الاقتصادية في البلد. فكثر أنصاره ومحبيه.

هذا في الداخل، أما في الخارج فقد جاء في ذاك الوقت هجوم على حلب من قبل التركمان واستطاع برقوق هزيمتهم وطردهم.

فأظهر للناس أنه الرجل القادر على حماية الدولة وتوفير الأمن لها.

ولسمعته ونفوذه فقد دبر له أعداؤه مؤامرة لقتله، فكشف برقوق المؤامرة.

وكانت هذه المؤامرة واحد من سلسلة مؤامرات كثيرة حيكت للوقوف بوجه العنصر الجركسي ومنعه للوصول للحكم، وجاء فشلها إيذانا بقيام دولة المماليك البرجية.

ومع تشجيع أنصاره أزال برقوق الحكم من السلطان، وأعلن الحكم لنفسه، ولقب

---

(١) انظر: (تاريخ المماليك ص: ٣١٤).

بالملك الظاهر لأنه تسلطن وقت الظهيرة.

وباعتلاء برقوق عرش السلطنة انتهى ملك بيت قلاوون كما انتهت دولة المماليك البحرية[١].

وبعد توليه الحكم عمل برقوق على ترسيخ أقدامه في الحكم من خلال تعيين اشخاص يثق بهم في المناصب الإدارية، وعزل كل من لم يثق به.

ولأنه خاف أن يقوم الأتراك في التمرد عليه، فقد قرر إنشاء عصيبة يعتمد عليها في مواجهة خصومه، فاستقدم عدد كبير من الجراكسة حتى وصل عددهم نهاية حكمه إلى خمسة آلاف.

لكنه لم ينجح في مواجهه الفتن في الوقت الذي انتشر فيه الطاعون وارتفعت فيه الأسعار وتدهور الوضع الاقتصادي.

واستغل يلبغا الناصري هذا الوضع وأعاد الحكم إلى الملك الصالح أمير حاجي.

ومع ضعف السلطان أمير حاجي استطاع برقوق أن يعيد الحكم لنفسه. ثم استمر الحكم له حتى مرض عام ٨٠١هـ ومات بعد أن جاوز الستين سنة.

- **خصائص دولة الجراكسة**

١/ تميزت بأن سلاطينها من أصل واحد وهو الأصل الجركسي، ماعدا اثنين منهم وهما: (خشقدم، وتمربغا) يعود أصلهم إلى اليونان.

معنى هذا أن دولة الجراكسة اتخذت العصبية العنصرية كسلاح لها في إزاحة دولة المماليك البحرية.

٢/ جعل العرش المملوكي مشاعًا بين القادرين منهم، بخلاف دولة المماليك البحرية التي توارثت الحكم.

ففي دولة المماليك الجركسية كان السلطان يبقى في منصبه باعتبار قوة شخصيته، وكثرة أعوانه وأنصاره.

---

(١) انظر: (تاريخ المماليك ص: ٣٤٨، ٣٤٩)، (أطلس تاريخ العصر المملوكي ص: ١٧١).

٣/ حصر المنازعات في دائرة ضيقة بحيث لم يمكنوا قوة خارجية من التدخل في البلاد.

٤/ عنايتهم بالأدب، ومجالس العلم، والاهتمام بالمؤسسات الخارجية من مساجد ومستشفيات وغيرها.

٥/ضرورة موافقة الخليفة والقضاء في تعيين السلطان.[1]

نهاية الدولة:

وفي وقت حكم السلطان مؤيد ضعف الحكم المملوكي، وأصيبت الدوائر الحاكمة في البلاد بفساد شديد مختلف عن الفتن السابق لأمور:

١/ ازدياد ثورة المماليك الجلبان، وظهور عجز السلاطين عن ردعهم، والراجح أن ذلك ناتج عن أن هؤلاء الأجلاب كانوا عند شرائهم في سن البلوغ، مما جعلهم لا يتشربون روح النظام والولاء لأساتذتهم.

فأصبحوا مصدر فوضى وقلق وخطر يهدد حياة السلطان الشخصية بالإضافة إلى سلامة الدولة، وهذا دفع بعض كبار السلاطين بالتنحي عن العرش أكثر من مرة، كما رفضوا تولية أبنائهم من بعدهم.

٢/ اتسمت الفترة الأخيرة بكثرة عزل وتولي السلاطين، فلا يكاد السلطان يبقى في منصبه أيامًا بل ساعات حتى يُعزل، وينصب غيره.

فقد حكم في الفترة الأخيرة عشرون سلطانًا لم يكن أحد منهم على مستوى يؤهله للحكم إلا بواسطة أمراء كانوا مثالًا للفساد.

٣/ الأحداث العالمية التي أثرت بشكل مباشر في الدولة وأضفت الخطورة على الأوضاع الداخلية كالاكتشافات العلمية ونمو الدولة العثمانية.

٤/ انتشار المجاعة ومرض الطاعون

٥/ انشغال السلطان وحاشيته بالوظائف عن الحكم[2] .

---

(١) انظر: (مصر والشام في عصر الأيوبين والمماليك لابن عاشور ص:٢٢٩)، (تاريخ المماليك في مصر والشام ٣٥١، ٣٥٢).

(٢) (تاريخ المماليك ص: ٤٥٥-٤٦١) باختصار وتصرف.

(في أثناء ذلك تواترت أخبار إلى القاهرة عن انتصار العثمانيين وتقدمهم باتجاه مصر بعد أن ضموا كامل بلاد الشام، فاشتد الهلع في القاهرة، وفكر كثير من الناس بالهرب إلى الصعيد، وللأسف لم يقدر المماليك حرج الموقف وصعوبته، فاشترطوا على السلطان أن يمنحهم نفقات باهظة حتى يخرجوا إلى الحرب، وتوسل إليهم وهو يحضهم على الخروج...ونتيجة لإلحاح السلطان وحثه المماليك على الخروج، غادرت القاهرة حملة عسكرية بقيادة جان بردي الغزالي متوجهة إلى غزة، ولما رأى أن المدينة سقطت بأيدي العثمانيين ارتد على أعقابه)[١].

تكررت المصائب على الناس، وانتشر الرعب واليأس والخوف خاصة وأن الأمراء مشتتون.

وأخيرًا تقدم العثمانيون نحو القاهرة، وانهزمت الدولة بسهولة نتيجة لضعف المعنويات وعدم التوحد وجمع الكلمة.

ودخل العثمانيون مدينة القاهرة.

ولقد عمرت دولة المماليك الجراكسة أكثر من مائة وأربعة وثلاثين سنة تعاقب على عرش السلطنة ثلاثة وعشرون سلطان منهم تسعة حكموا مائة وثلاثة سنوات ارتبط بهم تاريخ دولة المماليك الجراكسة بينما حكم أربعة عشر سلطانا لمدة تسع سنوات فقط[٢]. وهؤلاء السلاطين التسعة هم:

الظاهر برقوق، وفرج بن برقوق، والمؤيد شيخ، وبرسباي، وجقمق، وأينال، وخشقدم، وقايتباى، وقانصوه الغوري.

أما أهم إيجابيات هذا العصر فتمثلت في وقوفهم سدًا منيعًا لصد هجمات التتار والصليبين، والحفاظ على راية الإسلام رغم كثرة الأعداء .

وكذلك ازدهار الحركة العلمية والاهتمام بالعلماء وظهور المؤلفات العلمية في تلك البلاد نتيجة لما أصاب العراق على أيدي المغول.

ولقد عاش ابن المحب معظم حياته في عهد السلطان الناصر محمد بن الملك المنصور، وهو آخر عهد الاستقرار السياسي في دولة المماليك البحرية.

---

(١) المصدر السابق (ص : ٤٧٨).

(٢) انظر: (مصر والشام في عصر الأيوبين والمماليك لابن عاشور ص: ٢٣٠،٢٢٩).

المبحث الثاني: الحالة العلمية.

كانت حادثة بغداد في منتصف القرة السابع سببًا من أسباب هجرة العلماء إلى الشام فانتشر العلم وحظي العلماء باحترام وتقدير وتشجيع من المماليك، ولعل منشأ هذا الاحترام هو أن المماليك خافوا على زوال ملكهم كونهم عبيد وأغراب عن البلد فأرادوا تقوية حكمهم من خلال استنادهم على العلماء.

قال محمد رشاد خليفة بعد ذكره لحادثة سقوط بغداد:

(ولم يكن للناس يومذاك من هم سوى الفرار من وجه هؤلاء الطغاة طلبًا للنجاة، واللجوء إلى بلاد يحسون فيها بالدعة والسلام، والهدوء والأمان، وكانت مصر لذلك ملجأ لكثير من الناس، فإن أرضها لم تدنس بأقدام التتار، وإن ملكها المظفر قطز هو الذي كان على يده الخلاص من شرورهم، وإن شعبها الكريم المضياف قد فتح قلبه وبلده لاستقبال من حلت النكبة بهم أحسن استقبال، وإن أمراءها، وكبارها كانوا يحبون العلم ويقدرون العلماء، يقيمون لهم المدارس، ويجرون عليهم الأرزاق، ويشاركونهم في مدارسة العلم، حتى كان من هؤلاء الأمراء من يحفظ الحديث ويرويه ويصل إلى درجة الإمامة فيه، فيصبح شيخًا للحافظ ابن حجر شيخ الإسلام.

كان من الطبيعي — إذن – أن تكون هجرة العلماء إلى مصر، وأن يتحول النشاط العلمي إليها، وقد كان فيها علماء، ومحدثون وفقهاء، وقضاة ومفتون، وكانت هناك مدارس قد غصت بالشيوخ والتلاميذ من طلاب العلم في القاهرة وقوص والإسكندرية وغيرها من بلاد مصر... وكان من الطبيعي أيضًا –وقد فقد المسلمون مكتبتهم الإسلامية في محنة التتار ببغداد – أن يركز العلماء في مصر على جمع العلوم الإسلامية من جديد، فنشطت حركة التأليف والتدوين، وكتب العلماء في كل فن، وأخذت علوم الحديث من ذلك بحظ وفير.

كانت علوم السنة من أهم ما يعنى به الأمراء والكبار ورجال الدولة، وكان علماء الحديث يبذلون أقصى الوسع في الجمع والتصنيف، والتدوين والتأليف)[1]

وأعظم دليل على النشاط العلمي في ذلك الوقت هو كثرة عدد المدارس التي أنشأها

---

(١) انظر: (مدرسة الحديث في مصر ص: ٤٣)

السلاطين، حتى قيل إنه لا يستطيع أحد حصرها.

فأصبحت الشام في تلك الفترة مليئة بالعلماء والمتعلمين، وظهر إقبال النساء على العلوم الشرعية كالفقه والحديث والنحو، وتنقلوا بين الشام ومصر للسماع من كبار المحدثين[١].

ولعل النشاط في ذاك الوقت ساعد الإمام ابن المحب على الدراسة والتأليف.

(١) انظر: (المجتمع المصري في عصر سلاطين المماليك ص: ١٥٤)

المبحث الثالث: الحالة الاجتماعية.

كان المجتمع في عهد المماليك يتميز بكثرة طبقاته

الطبقة الأولى:

المماليك: كان لهم خصائص مختلفة عمن حولهم بسبب اختلاف أصلهم، ونشأتهم، وطريقة تربيتهم، وأسلوبهم الخاص في الحياة وعدم اختلاطهم بمن حولهم.

وترجع أصولهم إلى بلدان عدة وثقافات مختلفة، ثم ينتسبون غالبًا إلى ساداتهم الذين اشتروهم من التجار.

ولقد اعتنى السلاطين بمماليكهم عناية بالغة فكان السلطان إذا اشترى عددًا من المماليك فإنه يرسلهم إلى الأطباء ليفحصوهم ويتأكدوا من سلامتهم، ثم ينزلهم في طبقة من جنسه ويرسل إليهم من يعلمهم القرآن وأحكام الدين، فإذا كبر المملوك وأدرك سن البلوغ بدأ بتعليمه فنون الحرب وركوب الخيل والرماية، ثم إذا انتهى من هذه المرحلة التعليمة ينتقل إلى الخدمة ويمر بأدوارها حتى يصير من الأمراء.

واهتم السلاطين اهتمامًا بالغًا بتربية مماليكهم، فعينوا لهم مؤدبين من أكابر الأمراء، وقام هؤلاء الأمراء بفحص أحوال المماليك ومراقبة حركاتهم وسكناتهم وعقاب الخارج عن آداب الدين والدنيا.

ومع فرض هذه الرقابة الصارمة إلا إن السلاطين لم يضنوا على المماليك بالأرزاق والأموال، بل كانوا يتعاملون معهم بأبوة ورعاية تامة، حتى أنهم خصوهم بالأطعمة المختلفة من لحم وحلوى، كما عينوا لهم الملبوسات الفاخرة، والأموال الوافرة.

والمعروف أن الأمراء ومماليكهم لم يحاولوا الزواج من أهل البلاد من المصريين، بل اختاروا زوجاتهم من بنات جنسهم، وأدى هذا إلى وجود عزلة بين المماليك وغيرهم وأشعرتهم هذه العزلة بأنهم أغراب عن أهل البلاد.

الطبقة الثانية:

المعممون: من الفقهاء والعلماء والكُتّاب.

أشاع احترام العلماء وإجلالهم، وعاش أغلبهم في سعة، وصُرفت لهم الرواتب، وتسلموا كثيرًا من المناصب.

وأكرم الناس العلماء، وأضفوا عليهم مختلف ألقاب التقدير والتفخيم مثل: فقيه زمانه، وعالم عصره.

الطبقة الثالثة:

التجار: من المعروف أن مصر قامت بنشاط تجاري كبير بين الشرق والغرب في ذلك الوقت، مما أدى إلى ثراء التجار، وقد أدرك السلاطين هذه الحقيقة، وأحسوا أن طبقة التجار دون غيرهما هي المصدر الأساسي الذي يمد الدولة بالمال، لا سيّما في ساعات الشدة، ولذلك عمد السلاطين إلى تقريب التجار منهم وتوليتهم المناصب.

وهذا لا يعني أن التجار لم يسلموا من ضيق ونهب السلاطين لأموالهم بين وقت وآخر.

الطبقة الرابعة:

الصناع وأرباب الحرف: وجدت بالمدن المصرية في عصر المماليك طائفة كبيرة من العمال وأصحاب المهن، وكان لكل حرفة نظام ثابت ورئيس أو شيخ يرأسهم ويحل مشاكلهم، وكانوا يمنعون دخول أي شخص جديد يشاركهم المهنة إلا أن يكون من أبنائهم، أو أنه أتى ليحل محل أحدهم فيقبل بشروط خاصة.

الطبقة الخامسة:

العوام: وهم غالب الناس وأكثرهم، عاشوا في ضيق وعسر، وكان بعضهم ينام في الطرقات بلا مأوى.

الطبقة السادسة:

أهل الذمة: كانوا أقلية في المجتمع المصري، وقيل أن عددهم عشرين ألفا في القاهرة فقط، تعرضوا للتعذيب في عصر المماليك بين وقت آخر.

الطبقة السابعة:

الفلاحون: وهم السواد الأعظم من أهل البلاد، ولم يكن نصيبهم إلا الإهمال والاحتقار، ومع فقرهم وقلة مالهم إلا أن السلاطين فرضوا عليهم نفقات ليست من مهامهم.

الطبقة الثامنة:

الأعراب: رفضوا الخضوع لدولة المماليك، وأقاموا عليهم حاكمًا منهم، ولكن المماليك قاتلوهم وهزموهم، وعاشوا في صراع وقتال حتى انتهى العصر المملوكي)[١].

انتشار الطاعون

وهذا العرض المختصر من ناحية، ومن ناحية أخرى فإن المجتمع عانى في ذلك الوقت من المجاعات والأوبئة والأمراض.

ففي عام تسع وأربعين وسبعمائة انتشر الطاعون وتوفي بسببه جم غفير والله المستعان.

قال ابن كثير: (وتواترت الأخبار بوقوع الوباء في أطراف البلاد، وكثر الموت في الناس بأمراض الطواعين، وزاد الأموات في كل يوم على المائة، فإنا لله وإنا إليه راجعون، وإذا وقع في أهل بيت لا يكاد يخرج منه حتى يموت أكثرهم، وقد توفي خلق كثير، وجم غفير، ولا سيما من النساء فإن الموت فيهن أكثر من الرجال بكثير كثير، وشرع الخطيب في القنوت في سائر الصلوات، والدعاء برفع الوباء من المغرب ليلة الجمعة سادس شهر ربيع الآخر من هذه السنة، وحصل للناس بذلك خضوع، وخشوع، وتضرع، وإنابة، وكثرت الأموات في هذا الشهر جدا، وزادوا على المائتين في كل يوم، فإنا لله وإنا إليه راجعون، وتضاعف عدد الموتى منهم، وتعطلت مصالح الناس، وتأخرت الموتى عن إخراجهم، وزاد ضمان الموتى جدا، فتضرر الناس ولا سيما الصعاليك فإنه يؤخذ على الميت شيء كثير جدا، فرسم نائب السلطنة بإبطال ضمان النعوش، والمغسلين، والحمالين، ونودي بإبطال ذلك في يوم الاثنين سادس عشر ربيع الآخر، ووقفت نعوش كثيرة في أرجاء البلد، واتسع الناس بذلك، ولكن كثرت الموتى، فالله المتسعان.

---

(١) انظر: (المجتمع العصري في عصر سلاطين المماليك ص: ١٦- ٦٦) باختصار وتصرف.

وفي يوم الاثنين الثالث والعشرين منه نودي في البلد أن يصوم الناس ثلاثة أيام، وأن يخرجوا في اليوم الرابع، وهو يوم الجمعة إلى عند مسجد القدم يتضرعون إلى الله، ويسألونه في رفع الوباء عنهم، فصام أكثر الناس، ونام الناس في الجامع، وأحيوا الليل كما يفعلون في شهر رمضان، فلما أصبح الناس يوم الجمعة السابع والعشرين منه، خرج الناس من كل فج عميق إلى الصحراء، واليهود، والنصارى، والسامرة، والشيوخ، والعجائز، والصبيان، والفقراء، والأمراء، والكبراء، والقضاة، من بعد صلاة الصبح، فما زالوا هنالك يدعون الله تعالى حتى تعالى النهار جدا، وكان يوما مشهودا.

وفي يوم الخميس عاشر جمادى الأولى صلى الخطيب بعد صلاة الظهر على ستة عشر ميتًا جملة واحدة، فتهول الناس من ذلك، وانذعروا، فإنا لله وإنا إليه راجعون، وصلي بعد الصلاة على خمسة عشر ميتا بجامع دمشق، وصلي بجامع الخيل على إحدى عشرة نفسا، رحمهم الله ... وفي منتصف شهر جمادى الآخرة قوي الموت وتزايد، وبالله المستعان، ومات خلائق من الخاصة والعامة ممن نعرفهم، وغيرهم، رحمهم الله، وأدخلهم جنته، وكان يصلى في أكثر الأيام في الجامع على أزيد من مائة ميت، فإنا لله وإنا إليه راجعون، وبعض الموتى لا يؤتى بهم إلى الجامع، وأما حول البلد وأرجائها فلا يعلم عدد من يموت بها إلا الله عز وجل.

وفي يوم الاثنين ثاني عشره بعد أذان الظهر حصل بدمشق، وما حولها ريح شديدة أثارت غبارا شديدا اصفر الجو منه، ثم اسود حتى أظلمت الدنيا، وبقي الناس في ذلك نحوا من ربع ساعة يجأرون إلى الله عز وجل، ويستغفرون، ويبكون، مع ما هم فيه من شدة الموت الذريع، ورجا الناس أن هذا الحال يكون ختام ما هم فيه من الطاعون، فلم يزدد الأمر إلا شدة، وبالله المستعان) (١).

ومما حصل أيضًا ما ذكره ابن كثير في عام ست وستين وسبعمائة قائلًا: (وفي العشر الأول من رجب وُجد جراد كثير منتشر، ثم تزايد، وتراكم، وتضاعف، وتفاقم الأمر بسببه، وأتلف للناس شيئا كثيرا، وعدم للناس غلات كثيرة، وأشياء من أنواع الزروع بسبب كثرة الجراد، فإنا لله وإنا إليه راجعون) (٢).

---

(١) انظر: (البداية والنهاية ص: ٥٠٢/١٨- ٥٠٧) باختصار وتصرف.

(٢) انظر: (البداية والنهاية ٦٨٨/١٨) باختصار.

وفي عام سبع وسبعين وسبعمائة وقع غلاء الأسعار بدمشق، حتى أكلت الناس الميتات والكلاب والقطاط، ومات خلق كثير من المساكين، وعم الغلاء ببلاد الشام كلها، حتى أكلت القطط وبيعت الأولاد ولا حول ولا قوة إلا بالله[1].

(١) انظر: (الموسوعة التاريخية للدرر السنية ٦/٤٣٤).

الفصل الثاني:

حياته الشَّخصيـة.

حياته الشخصية

اسمه

محمد بن عبدالله بن أحمد بن عبدالله بن أحمد بن محمد بن إبراهيم بن أحمد بن عبدالرحمن بن اسماعيل بن منصور بن عبدالرحمن.(١)

لقبه وكنيته.

شمس الدين ابن المحب، ويكنى: أبا بكر(٢).

ويُلقب بالصامت: لكثرة سكوته ووقاره وكان يكره أن يلقب بذلك(٣).

مكان مولده وتاريخه.

ولد بصالحية دمشق، يوم الجمعة أول رمضان سنة اثنتي عشرة وسبعمائة(٤).

وقال ابن حجر: ولد سنة ثلاث عشر وسبعمائة.(٥).

مذهبه الفقهي.

كان الإمام ابن المحب حنبليَّ المذهب(٦).

---

(١) الدرر الكامنة في أعيان المائة الثامنة (٢٠٩/٥)، ذيل التقييد في رواة السنن والأسانيد (١٣٢/١)، المقصد الارشد (٤٢٩/٢)، طبقات الحفاظ للسيوطي (ص: ٥٣٩)، الجوهر المنضد في طبقات متأخري أصحاب أحمد (١٢١/١)، غاية النهاية في طبقات القراء لابن الجزري (١٧٥/٢).

(٢) المقصد الارشد (٤٣٠/٢)، طبقات الحفاظ للسيوطي (ص: ٥٣٩).

(٣) انظر: غاية النهاية في طبقات القراء لابن الجزري (١٧٥/٢)، المقصد الارشد (٤٣٠/٢)، الدرر الكامنة في أعيان المائة الثامنة (٢٠٩/٥).

(٤) انظر: ذيل التقييد (١٣٣/١)، والجوهر المنضد في طبقات متأخري أصحاب أحمد (١٢١/١) وغاية النهاية لابن الجزري (١٧٥/٢).

(٥) انظر: الدرر الكامنة (٢٠٩/٥).

(٦) انظر: الدرر الكامنة في أعيان المائة الثامنة (٢٠٩/٥)، طبقات الحفاظ للسيوطي (ص: ٥٣٩)، غاية =

عقيدته.

الإمام ابن المحب الصامت، تلمَّذ على ابن تيمية والذهبي المزي وغيرهم من علماء عصره، ومن خلال دراستي لعقيدته في باب أشراط الساعة والجنة ونعيمها، أجده موافقاً لعقيدة أهل السنة والجماعة ويظهر ذلك جلياً في صفحات هذا الكتاب.

كما ظهر اهتمام الإمام ابن المحب الصامت بشيخه ابن تيمية – رحمهما الله – من خلال الرواية عنه، والاستشهاد بأقواله وتفسيراته في عدة مواضع في الكتاب.

ففي اللوح [٣٦٨/ب] استشهد ابن المحب بكلام شيخ الإسلام في تاريخ نار الحجاز.

وفي اللوح [٣٨٨/ أ] اعتمد على تفسير شيخ الإسلام لمعنى الجبت والطاغوت

وفي اللوح [٢٤٢/أ] استشهد بكلام ابن تيمية في حال الميت في قبره.

وفي اللوح [٣٨٥/ أ] روى ابن المحب عن شيخه ابن تيمية.

وغيرها من المواضع.

نشأته وأسرته.

لقد نشأ ابن المحب في بيئة علميَّة لها عناية بالحديث وروايته، فجده الشيخ الرحال محب الدين: عبدالله بن أحمد بن أبي بكر محمد بن إبراهيم بن عبدالرحمن. روى عن كثير من العلماء، وعني بالحديث أتم عناية، وكتب العالي والنازل، وحصل الأصول. وبقي في الرحلة مدة سنين، ثم قد دمشق وتأهل، وجاءه ابنان، فقرأ لهما الكثير حضورًا وسماعًا. توفي في الثاني والعشرين من جمادى الآخرة سنة ثمان وخمسين وستمائة، وله من العمر أربعون سنة[1].

ووالده هو الشيخ المحدث محب الدين: عبدالله بن أحمد بن المحب عبدالله بن أحمد بن أبي بكر المقدسي.

ولد في المحرم سنة أربعة وثمانين وست مائة. وأسمعه والده على المحدثين فأكثر وجمع فأوعى، وكان فصيحًا سريع القراءة بليغًا مليح التلاوة ذا خير وصدق وسمت وتقوى، توفي في

⊃

النهاية في طبقات القراء (١٧٥/٢).

(١) تاريخ الإسلام (٨٨١/١٤).

ربيع الأول سنة سبع وثلاثين[١].

وكان للبيت العلمي الذي نشأ فيه عظيم الأثر حيث بادر به أبوه فأحضره على العلماء، ثم سمع الكثير بإفادة والده ثم قرأ بنفسه فسمع ما لا يُحَدُّ ولا يوصف من الكتب والأجزاء، وخرّج وأفاد، وسمع منه الطلبة والحفاظ، وسمع كثيرًا من كتب القراءات، وكان صالحًا قانتًا قانعًا باليسير[٢].

وقال عنه تلميذه يوسف بن عبدالهادي: "أسمعه والده صَغيرًا وأخبرت أن "ثبته"الذى كتبه والده بأسماءِ الكُتب التي أسمعه إيّاها في مجلدين. قلتُ: بل هي أكثر من ذلك فإن خَطّ والده على الأجزاء والكتب لا يمكن استقصاؤه، وقلّ جزءٌ إلا وعليه خطه، وقلّ ما عليه خطه ولم يسمعه إيّاه، بل أكثرُها سمعه. وبعد ذلك نشأ وطلب بنفسه وقرأ الكثير وحصَّل، وكانت معهم خزانة الضِّيائية فمن ثم كَثُر سماعهم واتَّسعت معرفتهم بذلك"[٣].

(١) معجم الشيوخ الكبير للذهبي (١/٣٢٠).

(٢) غاية النهاية في طبقات القراء (٢/١٧٥).

(٣) الجوهر المنضد في طبقات متأخري أصحاب أحمد (١/١٢١)

ثناء العلماء عليه.

وقال الإمام الحافظ ابن الجزري: "شيخنا وإمامنا ومبرزنا الحافظ الكبير، شمس الدين أبو بكر ابن الحافظ محب الدين أبي محمد الشهير بابن المحب الصامت... سمع الكثير بإفادة والده، ثم قرأ بنفسه فسمع ما لا يُحَدُّ ولا يوصف من الكتب والأجزاء، وخرّج وأفاد وسمع منه الطلبة والحفاظ..كان صالحاً قانتاً قانعاً باليسير متقشفاً لا يألف لأحد غيري، ربما جاءني إلى منزلي فأسمعني وأسمع أهلي وأولادي، وانتهى إليه الحفظ في زمانه، رجالاً ومتناً، ومعرفة الأجزاء ورواتها..

ومن نظمي فيه:

شيخي إمام حافظ حجة ذو ورعٍ حبر رضيّ قانتْ

محدث الآفاق مع صمته فاعجب لهذا المحدث الصامت[1]

وقال عنه ابن ناصر الدين:

"الشيخ الإمام الزاهد العابد العلامة النبيل المحدث الأصيل الحافظ الكبير المسند الكثير عمدة الحفاظ شيخ المحدثين شمس الدين أبو بكر محمد بن الشيخ العالم الحافظ القدوة محب الدين أبي محمد عبدالله بن أحمد ابن المحب عبدالله بن احمد بن محمد بن ابراهيم بن احمد بن عبدالرحمن بن اسماعيل بن منصور بن عبدالرحمن السعدي المقدسي ثم الصالحي الحنبلي الشهير بالصامت لقب بذلك لكثرة سكوته عن فضول الكلام وكان يكره أن يدعى بهذا اللقب بين الأنام،.. وحسب شيخنا مع اتساعه في كل العلوم إلى الغاية والنهاية سمعا وعقلا نقلا وبحثا أن يكون نادر الغلط"[2].

وقال عنه الإمام الذهبي: "فيه عقل وسكون وذهنه جيد وهمته عالية في التحصيل"[3].

وقال عنه ابن حجر: "تفقه إلى أن فاق الأقران وأفتى ودرس وكان كثير المروءة حسن

---

(١) انظر: غاية النهاية في طبقات القراء (٢/١٧٥).

(٢) الرد الوافر (٤٩-٤٧).

(٣) المعجم المختص بالمحدثين (ص: ٢٣٥).

الهيئة من رؤساء أهل دمشق، كان مكثرا شيوخا وسماعا وطلب بنفسه فقرأ الكثير فأجاد وخرج وأفاد وكان عالما متفننا متقشفا منقطع القرين وحدث دهرا"[١].

(١) الدرر الكامنة في أعيان المائة الثامنة (٥/ ٢١٠).

شيوخه وتلاميذه:

شيوخه:

نشأ الشيخ في بيئة علمية فلازم كثيرا من العلماء وأخذ منهم، ومن هؤلاء:

١/ جده الشيخ أحمد بن عبدالله بن أحمد بن أبي بكر، الإمام الزاهد الصالح بقية السلف الأخيار أبو العباس، ابن المحدث الرحال مفيد الطلبة: محب الدين السعدي، المقدسي، الصالحي، الحنبلي الكتب، ولد سنة ثلاث وخمسين وست مائة. وحضر خطيب مردا وجماعة، وعني بطلب الحديث، وأسمع أولاده من ابن البخاري، وكان شيخا بهي الشيبة،كثير الوقار والسكينة، ذا حظ من عبادة وتأله وتواضع وحسن هدى واتباع للأثر وانقباض عن الناس. توفي في ذي الحجة سنة ثلاثين وسبع مائة[١].

٢/ والده المحدث محب الدين: عبدالله بن أحمد بن المحب عبدالله بن أحمد بن أبي بكر المقدسي.

ولد في المحرم سنة أربعة وثمانين وست مائة. وأسمعه والده على المحدثين فأكثر وجمع فأوعى، وكان فصيحا سريع القراءة بليغا مليح التلاوة ذا خير وصدق وسمت وتقوى، توفي في ربيع الأول سنة سبع وثلاثين[٢].

٣/ ابن تيمية: أحمد بن عبدالحليم بن عبدالسلام بن عبدالله بن أبي القاسم ابن تيمية الحراني ثم الدمشقي الحنبلي تقي الدين أبو العباس، ولد سنة إحدى وستين وستمائة، نظر في الرجال والعلل وتفقه وتمهر وتميز وتقدم وصنف ودرس وأفتى وفاق الأقران وصار عجبا في سرعة الاستحضار وقوة الجنان والتوسع في المنقول والمعقول. توفي سنة ثمان وعشرين وسبعمائة[٣].

٤/ سليمان بن حمزة بن أحمد بن عمر ابن القدوة أبي عمر المقدسي قاضي القضاة أبو الفضل وأبو الربيع الحنبلي، قال الإمام الذهبي: كان محبا للرواية مهذب الأخلاق كيسا متواضعا زكي النفس خيرا متعبدا متهجدا عديم الشر له معاملةٌ مع الله تعالى، ولولا القضاء لعد كلمه إجماعٌ،

(١) المعجم المختص بالمحدثين: ص: ٢٠- ٢١).

(٢) معجم الشيوخ الكبير للذهبي (١/ ٣٢٠).

(٣) (الدرر الكامنة في أعيان المائة الثامنة ١/ ١٦٨).

قال ابن حجر العسقلاني: كان مشهورا بالعدل والعفة بارعا في الفقه جيد التدريس وتخرج به جماعة وحدث بالكثير، مات فجأة في العشرين من ذي القعدة سنة خمس عشرة وسبع مائة(١).

٥/ أبو بكر بن مسند الشام المحدث الإمام زين الدين أحمد بن عبدالدائم بن نعمة المقدسي، قال الذهبي: الصالح الخاشع المعمر مسند الشام، قال العلامة ابن حجر: كان ذا همة وجلالة وفهم وله عبادة وأحكام وصار مسند دهره، مات في رجب سنة ثماني عشرة وسبع مائة(٢).

٦/ عيسى بن أبي محمد بن عبدالرزاق بن هبة الله الشيخ الزاهد وأبو محمد الصالحي العطار المغاربي الحنبلي شيخ مغارة الدم، قال ابن حجر: حدث بالكثير وكان سهلا في التسميع محبا للخير. مات في ربيع الأول سنة أربع وسبع مائة(٣).

٧/ يحيى بن محمد بن سعد بن عبدالله بن سعد بن مفلح الأنصاري المقدسي ثم الصالحي الحنبلي، قال العلامة ابن حجر: حدث بالكثير وكان خيرا متواضعا حسن الخلق، قال الإمام الذهبي في حقه: العبدالصالح بقية السلف تفرد في زمانه ونعم الشيخ كان خيرا وسكينة وتواضعا، مات في ذي الحجة سنة واحد وعشرون وسبع مائة(٤).

٨/ محمد بن هبة الله بن محمد بن هبة الله بن يحيى بن بندار بن مميل، القاضي شمس الدين أبو نصر ابن الشيرازي الدمشقي الشافعي. قال الذهبي: كان رئيسا، نبيلا، ماضي الأحكام، عديم المحاباة، يستوي عنده الخصمان في النظر والإقبال عليهم. توفي في ثاني جمادى الآخرة سنة ٦٣٥هـ(٥).

٩/ إسحاق بن يحيى بن إسحاق بن إبراهيم بن إسماعيل الآمدي عفيف الدين أبو محمد الحنفي الصالحي، نزيل دمشق، قال الذهبي في المعجم المختصر: سمع من ابن خليل أجزاء كثيرة وكان له أنس بالحديث ويعرف مسموعاته وحصل أصوله وخرج له ابن المهندس معجما وتفرد بأشياء وولي مشيخة الظاهرية، قال ابن حجر: حدثنا عنه بالسماع غير واحد، وحدث بالكثير وكان

(١) (معجم الشيوخ الكبير للذهبي ٢٦٩/١، الدرر الكامنة في أعيان المائة الثامنة ٢٨٦/٢).
(٢) (معجم الشيوخ الكبير للذهبي ٤٠٣/٢، الدرر الكامنة في أعيان المائة الثامنة ٥٣٢/١).
(٣) (معجم الشيوخ الكبير للذهبي ٨٨/٢-٨٩، الدرر الكامنة في أعيان المائة الثامنة ٢٤٦/٤).
(٤) (الدرر الكامنة في أعيان المائة الثامنة ١٩٥/٦).
(٥) (تاريخ الإسلام ١٩٠/١٤-١٩٢).

يشهد علي القضاة وكان لطيفا بشوشا، مات سنة خمس وعشرين وسبعمائة[١].

١٠/ عيسى بن عبدالرحمن بن معالي بن حمد المسند الرحلة شرف الدين أبو محمد الصالحي، السمسار في العقار ومطعم الأشجار، قال الذهبي: كان متواضعا حسن الخلق، روى شيئا كثيرا، سامحه الله تعالى، فإنه كان يخل بالصلاة قليلا، مات في ذي الحجة في رابع عشر سنة تسع عشرة وسبعمائة[٢].

١١/ أحمد بن أبي طالب بن نعمة بن الحسن بن علي بن ريسان المعمر الكبير رحلة الآفاق نادرة الوجود شهاب الدين أبو العباس الديرمقريني ثم الصالحي الحجار ابن شحنة الصالحية، قال الذهبي: وهو شيخ كامل البنية، له همة وجلادة، وقوة نفس، وعقل جيد، وسمعه ثقيل، وقد ذهب غالب أسنانه، وقد روى الصحيح إلى آخر سنة ست وعشرين، أزيد من ستين مرة، مات سنة ثلاثين وسبع مائة[٣].

١٢/ ست الفقهاء بنت القدوة أبي إسحاق إبراهيم بن علي الواسطي أم فاطمة زوجة عبدالرحمن الدباهي ثم زوجة شيخنا عيسى المغاري، قال الذهبي: كانت صالحة خيرة متواضعة، روت الكثير، وعمرت، وثقل سمعها، تقدمت الرواية عنها. ماتت في ربيع الآخر سنة ست وعشرين وسبع مائة[٤].

١٣/ علي بن محمد بن عمر بن عبدالرحمن بن عبدالواحد بن محمد بن المسلم بن الحسن بن هلال بن عبدالله بن محمد الأزدي الدمشقي الشافعي، الشيخ نجم الدين أبو الحسن ابن عماد الدين، قال السبكي: أحد المعدلين بدمشق، ومن بيت العدالة والتقدم والرواية، مات خامس شهر ربيع الآخر سنة تسع وعشرين وسبعمائة[٥].

١٤/ زينب بنت أحمد بن عبدالرحيم بن عبدالواحد بن أحمد المقدسية المعروفة ببنت الكمال، قال الذهبي: تفردت بقدر وقر بعير من الأجزاء بالإجازة وكانت دينة خيرة روت الكثير وتزاحم

---

(١) (الدرر الكامنة في أعيان المائة الثامنة ١/٤٢٦).

(٢) (معجم الشيوخ الكبير للذهبي ٢/٨٥).

(٣) (معجم الشيوخ الكبير للذهبي ١/١١٨-١٢٠).

(٤) (معجم الشيوخ الكبير ١/٢٨٨-٢٨٩).

(٥) (معجم الشيوخ للسبكي ص٣٠٢).

عليها الطلبة وقرأوا عليها الكتب الكبار وكانت لطيفة الاخلاق طويلة الروح ربما سمعوا عليها أكثر النهار قال وكانت قانعة متعففة كريمة النفس طيبة الخلق، ماتت في تاسع عشر جمادى الأولى سنة أربعين وسبعمائة(١).

١٥/ يوسف ابن الشيخ المقرئ العالم زكي الدين عبدالرحمن بن يوسف، العلامة الحافظ البارع أستاذ الجماعة جمال الدين أبو الحجاج محدث الإسلام الكلبي القضاعي المزي الدمشقي الشافعي، قال الذهبي: كتب الكثير، ورواه مع السمت الحسن، والاقتصاد، والتواضع، والحلم، وعدم الشر، والله يصلحه وإياي. مات في ثاني عشر صفر سنة اثنتين وأربعين وسبعمائة(٢).

تلاميذه.

قال عنه عبدالهادي: "وعنه الخلق الكثير والجم الغفير"(٣).

ومن هؤلاء:

١/ عبدالرحمن بن يوسف الطحان الشيخ الإمام،المسند المعمر شيخنا: زين الدين المحدث.

كان والده الشيخ جمال الدين من فضلاء الحنابلة، سمع الحديث على الشيخ المحب الصامت، والشيخ عمر بن حسن بن أميلة المراغى وصلاح الدين ابن أبي عمر وقع له بالرواية عنهم أخيرا.. كان يكتب الجرائد بسوق الذراع بدمشق المحروسة، ولد الشيخ زين الدين خامس عشر المحرم سنة ثمان وستين وسبعمائة ثم أدركه أجله بعد عصر يوم الإثنين سابع عشر صفر سنة خمس وأربعين وثمانمائة بقلعة الجبل من القاهرة..وكان له مشهدا عظيما جدا(٤).

٢/إبراهيم بن عبدالرحمن بن حمدان بن حميد بالتكبير برهان الدين بن زين الدين العنبتاوي.. نسبة إلى عنبتا قرية من جبل نابلس المقدسي ثم الصالحي الحنبلي... ولد في سنة ثلاث وثمانين وسبعمائة بصالحية دمشق وقرأ بها القرآن وصلى به في رمضان وحفظ تصنيف والده المسمى بالأحكام في الحلال والحرام...وسمع على المحب الصامت...كان عدلا دينا مواظبا على

(١) (الدرر الكامنة ٢/٢٤٨-٢٤٩).

(٢) (معجم الشيوخ الكبير ٢/٢٨٩-٢٩٠).

(٣) الجوهر المنضد في طبقات متأخري أصحاب أحمد (١/١٢١).

(٤) (المقصد الأرشد ٢/١١٦-١١٧).

الجماعات مقبلا على شأنه سليم الفطرة نشأ على خير وكان يحكي كرامة وقعت له مع خليفة الأزهري...وطاف العجم والروم وعرف لسانهما ومع ذلك فلم يتيسر له الحج. مات بعد الخمسين ظنا(١).

٣/إبراهيم بن محمد بن خليل البرهان أبو الوفاء الطرابلسي الأصل طرابلس الشام الحلبي المولد والدار الشافع، ويعرف البرهان بالقوف لقبه به بعض أعدائه وكان يغضب منه وبالمحدث وكثيرا ما كان يثبته بخطه. ولد في ثاني عشري رجب سنة ثلاث وخمسين وسبعمائة بالجلوم حارة من حلب، ومات أبوه وهو صغير جدا فكفلته أمه وانتقلت به إلى دمشق فحفظ به بعض القرآن ثم رجعت به إلى حلب فنشأ بها وأدخلته مكتب الأيتام لناصر الدين الطواشي تجاه الشاة بختية الحنفية بسوق النساب فأكمل به حفظه وصلى به على العادة التراويح في رمضان...واجتمع بالشيخ الشهير الشمس محمد بن أحمد بن عبدالرحمن القرمي وسمع كلامه وفنون الحديث عن الصدر الياسوفي والزين العراقي وبه انتفع فإنه قرا عليه ألفيته وشرحها ونكته على ابن الصلاح مع البحث في جميعها وغيرها من تصانيفه وغيرها وتخرج به وسمع بها من المحب الصامت...وحج في سنة ثلاث عشرة وثمانمائة وكانت الوقفة الجمعة ولم يحج سواها وزار المدينة النبوية وكذا زار بيت المقدس أربع مرار،...ولم يزل على جلالته وعلو مكانته حتى مات مطعونا في يوم الاثنين سادس عشري شوال سنة إحدى وأربعين بحلب ولم يغب له عقل بل مات وهو يتلو وصلى عليه بالجامع الأموي بعد الظهر ودفن بالجبيل عند أقاربه وكانت جنازته مشهودة ولم يتأخر هناك في الحديث مثله رحمه الله وإيانا(٢).

٤/إبراهيم بن محمد بن موسى بن السيف محمد بن أحمد بن عمر بن الشيخ أبي عمر محمد بن أحمد بن محمد بن قدامة بن مقدام بن نصر بن فتح بن محمد بن حدثة برهان الدين بن سيف الدين القرشي العمري العدوي المقدسي الصالحي الحنبلي ويعرف بالبقاعي. سمع على المحب الصامت في سنة ثمان وسبعين وسبعمائة وعلى أبي بكر بن إسماعيل بن عثمان البيتليدي وأبي الهول علي بن عمر الجزري ومحمد بن أحمد بن محمد بن أحمد بن عمر بن أبي عمر وجماعة، وحدث سمع منه الفضلاء وكان خيرا دينا محافظا على الجماعات مع الورع والزهد فلا يأكل إلا

---

(١) (الضوء اللامع لأهل القرن التاسع ٥٨/١).

(٢) (الضوء اللامع لأهل القرن التاسع ١٣٨/١-١٥٤).

من كسبه إلى أن ضعف حاله فانقطع بمنزله وصار لا يخرج منه إلا إلى الصلاة حتى مات[١].

٥/أحمد بن عبدالرحمن بن حمدان بن حميد بالتكبير الشهاب بن الزين العنبتاوي... نسبة إلى عنبتا قرية من عمل نابلس، المقدسي الصالحي الحنبلي أخو إبراهيم الماضي.ولد تقريبا سنة ست وسبعين وسبعمائة وسمع من المحب الصامت وأبي الهول وغيرهما وحدث سمع منه الفضلاء كابن فهد وتكسب بالشهادة. مات في سابع عشر رمضان سنة إحدى وأربعين مطعونا[٢].

٦/ أحمد بن محمد بن علي البعلي ثم الصالحي القطان أبوه نزيل مدرسة أبي عمرو ويعرف بحلال ضد حرام. سمع في سنة أربع وسبعين وسبعمائة من المحب الصامت الثقفيات خلا الأولين، عبدالله الحرستاني وأحمد بن محمد بن أحمد بن عمر بن أبي عمر والعماد أبي بكر بن محمد بن أحمد بن الحبال في آخرين وحدث سمع منه الفضلاء وعمر[٣].

٧/ حسن بن محمد بن حسن الصالحي اللحام ويعرف بابن قندس بضم القاف والمهملة وآخره معجمة.ولد قبل سنة سبعين وسبعمائة على ما يظهر من مسموعه فإنه سمع من لفظ المحب الصامت سنة أربع وسبعين قطعة من أول مسند عثمان من مسند أبي يعلى، وكذا سمع من محمد الباني ابن الرشيد عبدالرحمن المقدسي الأول الكثير من فوائد ابن بشران وحدث سمع منه الفضلاء. مات في العشر الأوسط من المحرم سنة أربعين ودفن بسفح قاسيون[٤].

٨/ عبدالرحمن بن أبي بكر بن داود الزين أبو الفرج بن التقي أبي الصفا الدمشقي الصالحي الحنبلي ولد كما كتبه بخطه في سنة اثنتين وثمانين وسبعمائة وقال غيره سنة ثلاث بجبل قاسيون من دمشق ونشأ بها فحفظ القرآن، واشتغل، وكان يذكر أنه أخذ الفقه عن التقي ابراهيم بن الشمس محمد بن مفلح والعلاء بن اللحام وأخذ عن أبيه التصوف وسمع عليه مؤلفه أدب المريد والمراد في سنة خمس وثمانمائة بطرابلس ومنه تلقن الذكر ولبس الخرقة...وأول سماعه للحديث بدمشق من المحب الصامت سمع عليه التوبة والمتابة لأبن أبي عاصم وكذا البخاري فيما كان يخبر ثم سمع غالب الصحيح على عائشة ابنة ابن عبدالهادي والجمال بن الشرائحي وسمع ببعلبك

(١) (الضوء اللامع لأهل القرن التاسع ١/١٦٨)

(٢) (الضوء اللامع لأهل القرن التاسع ١/٣٢٨).

(٣) (الضوء اللامع لأهل القرن التاسع ٢/١٥٦-١٥٧).

(٤) (الضوء اللامع لأهل القرن التاسع ٣/١٢٤).

على التاج بن بردس، وأجاز له أخوه العلاء ولازم الحافظ ابن ناصر الدين في أشياء سماعا وقراءة وخلف والده في مشيخة زاويته التي أنشأها بالسفح فوق جامع الحنابلة فانتفع به المريدون وحج غير مرة وزار بيت المقدس والخليل ودخل غيرها من الأماكن، وكان شيخا قدوة مسلكا تام العقل والتدبير قائما بالأمر بالمعروف والنهى عن المنكر راغبا في المساعدة على الخير والقيام في الحق مقبول الرسائل نافذ الأوامر كريما متواضعا حسن الخط ذا جلالة ووقع في النفوس وشهرة عند الخاص والعام وله الكنز الأكبر في الأمر بالمعروف والنهي عن المنكر في مجلدين وفتح الاغلاق في الحث على مكارم الأخلاق ومواقع الأنوار ومآثر المختار والانذار بوفاة المصطفى المختار...وغير ذلك مما قرئ عليه جميعه أو أكثره، وكان استمداده في الحديث من شيخه ابن ناصر الدين، وقد حدث باليسير أخذ عنه الفضلاء ومات في ليلة الجمعة سلخ ربيع الآخر سنة ست وخمسين بعد فراغه من قراءة أوراد ليلة الجمعة بيسير فجأة، وصلى عليه بعد صلاة الجمعة بالجامع المظفري في مشهد عظيم جدا ودفن في قبر كان أعده لنفسه داخل باب زاويته رحمه الله وإيانا(١).

٩/ عبدالرحمن بن عبدالله بن خليل بن أبي الحسن بن طاهر الزين بن أبي محمد الحرستاني ثم الصالحي، ولد في شوال سنة احدى وخمسين وسبعمائة وسمع من أبي محمد بن القيم والحافظ أبي بكر محمد بن عبدالله بن المحب الصامت الأول والثاني من حديث عبدالله بن هاشم الطوسي تخريج زاهر بن طاهر عن شيوخه، ومن ابن القيم غير ذلك، وحدث سمع منه الفضلاء قرأ عليه شيخنا ثم ابن موسى وشيخنا الموفق الأبي في سنة خمس عشرة، ومات بعد ذلك(٢).

١٠/عبدالرحمن بن عبدالله بن محمد بن علي بن عبدالكريم الزين بن الجمال بن الفخر المصري ثم الدمشقي الصالحي الشافعي ويعرف بابن الفخر المصري. أسمعه أبوه الكثير من شيوخ عصره ففي سنة سبعين على الصلاح بن أبي عمر بعض مسند عائشة من مسند أحمد وعلى الكمال ابن حبيب سنن ابن ماجه وعلى التقي بن رافع سنن النسائي وكذا سمع على المحب الصامت وغيره وتفقه قليلا وحدث سمع منه الفضلاء ومات في جمادى الآخرة سنة تسع وثلاثين(٣).

---

(١) (الضوء اللامع لأهل القرن التاسع ٤/٦٢-٦٣).

(٢) (الضوء اللامع لأهل القرن التاسع ٤/٨٧).

(٣) (الضوء اللامع لأهل القرن التاسع ٤/٨٩).

١١/ عبدالرحمن بن عبدالله بن يوسف بن يحيى الزين بن التقي الحجاوي الدمشقي الصالحي نزيل القاهرة،سمع من المحب الصامت أخبار الكسائي والصولي ومن لفظ أخيه عمر بن عبدالله بن أحمد بن المحب غير ذلك وكان من دهاة الناس وعقلائهم ذا وجاهة ومعرفة بفنون مداخلات الناس ثم أصيب بعقله واختلط ولقيه ابن فهد والبقاعي بعد ذلك بالقاهرة فذكر لهما أنه سمع كثيرا بالصالحية على جماعة منهم ابن المحب والكركي مات في سنة ثمان وثلاثين أو في التي بعدها[١].

١٢/عبدالرحيم بن عبدالكافي بن عبدالرحيم بن عيسى بن شرف الصميدي ثم الصالحي محتسبها الدمشقي الشافعي، ولد في خامس عشري رمضان سنة احدى وستين وسبعمائة، وسمع من لفظ المحب الصامت وعلى محمد بن محمد بن أبي بكر بن أحمد بن عبدالدائم الأول من انتخاب السلفي من أصول جعفر السراج وحدث سمع منه الفضلاء وكان يتكلم في الحسبة بالصالحية مات بعد سنة اثنتين وخمسين[٢].

١٣/ عبدالقادر بن أبي بكر بن علي بن أبي بكر بن عبدالملك بن أبي بكر ابن عبدالحق المقدسي الصالحي الحنبلي، ويعرف بالكوري. ولد سنة ثلاث وستين وسبعمائة وذكر أنه سمع من المحب الصامت صحيح البخاري فكتب عنه بعض أصحابنا ومات قبل الخمسين ظنا[٣].

١٤/ عبدالله بن محمد بن يحيى بن عثمان بن عيسى بن عمر بن علي بن سلامة البيتليدي المقدسي ثم الصالحي نزيل الضيائية. ولد في سنة ست وسبعين وسبعمائة وسمع من لفظ المحب الصامت التاسع من مسند المقلين من الصحابة من حديث أبي الطاهر الذهلي وحدث به سمعه منه الفضلاء. ومات في حدود سنة أربعين ظنا[٤].

١٥/عبدالمؤمن بن علي بن عبدالمؤمن بن محمد بن الزرار الدومي الشامي الشافعي. ولد سنة ست وخمسين وسبعمائة وسمع من ابن قواليح صحيح مسلم ومن الصلاح بن أبي عمر من المسند ومن المحب الصامت....وحكى التاج بن عربشاه أنه كان يتكسب في دمشق بالشهادة

(١) (الضوء اللامع لأهل القرن التاسع ٤/٨٩)

(٢) (الضوء اللامع لأهل القرن التاسع ٤/١٨٠-١٧٩).

(٣) (الضوء اللامع لأهل القرن التاسع ٤/٢٦٥).

(٤) (الضوء اللامع لأهل القرن التاسع ٥/٦٨).

وأنه مات في يوم السبت سابع عشر رمضان سنة ثلاث وثلاثين قال وكان فاضلا ظريفا طارحا للتكلف صحيح العقيدة جيد الطريقة رحمه الله(١).

١٦/علي بن أحمد بن محمد بن سالم بن علي الموفق الزبيدي المكي الشافعي ابن أخي القاضي سراج الدين عبداللطيف بن محمد بن سالم ويعرف بابن سالم. ولد بين صلاتي الظهر والعصر من يوم الأربعاء سابع عشر جمادى الثانية سنة سبع وأربعين وسبعمائة بزبيد ونشأ بها معتنيا بالعلم بحيث أخذ فيها عن غيره واحد ثم رحل إلى مكة فأقام بها نحو ثلاثين سنة وسمع بها من الكمال بن حبيب والجمالين ابن عبدالمعطي والأميوطي والعفيف النشاوري في آخرين ثم إلى دمشق بعد الثمانين فسمع بها من المحب الصامت وغيره وسمع بمصر أيضا من غير واحد...كان بصيرا بهما وبالفرائض والحساب والعروض وغير ذلك وولي نظر المطهرة الناصرية بمكة وناب في نظر المدارس الرسولية بمكة عن عمه،...ومات بزبيد بعد أن ضعف بصره في ذي القعدة سنة ثمان عشرة ووصل نعيه لمكة في ربيع الأول من التي بعدها وكان خيرا دينا ذا مروءة(٢).

---

(١) (الضوء اللامع لأهل القرن التاسع ٩٠/٥)

(٢) الضوء اللامع لأهل القرن التاسع (١٨٢/٥).

آثاره العلمية.

- صفات رب العالمين، وهو كتابنا هذا.
- ترتيب مسند الإمام أحمد [١].
- كتاب التذكرة في الضعفاء [٢].
- له ذيل على كتاب المختارة للحافظ الضياء المقدسي[٣].
- وجدت بخطه طبقة سماع على عوالي مسند الحارث بن أبي أسامة[٤].
- وجدت بخطه في مواضع كثيرة وأماكن متباينة بخطه مسطوره ترجمة الشيخ تقي الدين بشيخ الاسلام[٥].
- حاشية على تهذيب الكمال[٦].
- خرج الأحاديث المتباينات لنفسه[٧].
- وخرج الأحاديث المتباينات للبرزالي[٨].
- كتاب تسمية من شهد بدرا، وذكر الاختلاف فيهم على الحروف[٩].
- له كتب في الصحاح، وذكر ذلك في اللوح [٣٨٥/أ] فقال: (كتبته في صحيحي)، وفي اللوح: [٣٩٤/أ] قال عن حديث كعب بن عياض: (كتبته في كتاب الصحيح).

هذا ما تيسر لي معرفته من مؤلفاته رحمه الله.

---

(١) انظر: (الرد الوافر ص: ٤٨)، (الجوهر المنضد ١/١٢١).

(٢) انظر: (الرد الوافر لابن ناصر الدين ص: ٤٨)، (الجوهر المنضد ١/١٢١).

(٣) انظر: (غاية النهاية لابن الجزري ٢/١٧٥).

(٤) انظر: (الرد الوافر ص: ٤٨).

(٥) انظر: (الرد الوافر ص: ٤٨).

(٦) انظر: (المعجم المختص بالمحدثين ص: ٢٣٦)، (ديوان الإسلام ٤/١٦٢).

(٧) انظر: (المعجم المختص بالمحدثين ص: ٢٣٦).

(٨) انظر: (المعجم المختص بالمحدثين ص: ٢٣٦).

(٩) طُبع الكتاب بتحقيق فريد الخاجة، دار النوادر.

وفاته.

توفي ليلة الأحد الخامس من شوال سنة تسع وثمانين وسبعمائة[١].

وقيل سنة ثمان وثمانين[٢].

(١) انظر: (غاية النهاية في طبقات القراء ٢/١٧٥)، (الدرر الكامنة في أعيان المائة الثامنة ٥/٢١٠).

(٢) انظر: (الرد الوافر ص: ٤٨).

الباب الثاني: التعريف بالكتاب ونسخه.

وفيه فصلان:

الفصل الأول: والكلام فيه على المباحث التالية:

أولا: اسم الكتاب، وموضوعه، وتوثيق نسبته لمصنفه

ثانيا: وصف النسخة الخطية.

ثالثا: الجزء المراد تحقيقه، ومنهج المصنف في تأليفه للكتاب، والرموز التي أستخدمها المصنف.

رابعا: الملحوظات التي يظن ورودها مآخذ على عمل المصنف

الفصل الاول

أولا: اسم الكتاب، وموضوعه، وتوثيق نسبته لمصنفه

اسم الكتاب:

اسم الكتاب كما ورد على غلافة: صفات رب العالمين.

وقد سمّاه ابن عبد الهادي: (إثبات أحاديث الصفات)[١].

موضوع الكتاب:

يتضح من اسم الكتاب الموضوع الذي تناوله ابن المحب رحمه الله في كتابه، فقد تناول إثبات صفات رب العالمين في غالب الكتاب، يذكر فيه الآيات والأحاديث والآثار الدالة على صفات الله الحسنى، كما تناول بعض مواضيع العقيدة المهمة: وهي القضاء والقدر، ورؤية الله سبحانه وتعالى، وأشراط الساعة، والجنة ونعيمها.

توثيق نسبة الكتاب لمصنفه:

لقد دل على صحة نسبة الكتاب للإمام ابن الصامت عدة أمور وهي :

١- كتب على غلاف الكتاب اسم الكتاب ومؤلفه.

٢- ما يرويه المصنف عن أبيه، وجده، وعم أبيه، من آل المحب المقدسي رحمهم الله.

٣- ما يذكره العلماء الذين ترجموا لابن المحب من نسبة الكتاب له، ومنهم يوسف ابن عبدالهادي في كتاب: (الجوهر المنضد في طبقات متأخري أصحاب أحمد) حيث قال ضمن كلامه عن ابن المحب: (وصنف كتاب "التذكرة في الضعفاء". وكتاب "إثبات أحاديث الصفات")[٢].

٤- وجود سلسلة الإسناد إلى المؤلف مثبته في عدد من الألواح، وهي بخط الإمام

(١) الجوهر المنضد (ص ١٢١).

(٢) الجوهر المنضد (ص ١٢١).

الحافظ يوسف بن حسن بن عبدالهادي فمنها:

٥- النصوص المذكورة في الكتاب مذكورة بالإسناد من المصنف عن شيوخه إلى منتهى الإسناد وهؤلاء الشيوخ هم شيوخ ابن المحب رحمه الله.

ثانيا: وصف النسخة الخطية.

وصف النسخة الخطية[١].

اعتمدت في تحقيقي للمخطوط على صورة من النسخة الأصل وهي من محفوظات المكتبة الظاهرية بدمشق رقم (٣٧٩٣).

ويوجد بمركز إحياء التراث بجامعة أم القرى نسخة مصورة قديمة للمخطوط (ميكروفيلم) برقم (١٣٠).

- اسم الكتاب كما هو مكتوب على غلاف المخطوط: كتاب صفات رب العالمين.
- اسم المؤلف كما هو مكتوب على غلاف المخطوط: محمد بن أحمد بن المحب المقدسي الحنبلي رحمه الله تعالى.
- الناسخ: بخط المؤلف نفسه.
- تاريخ النسخ: مجهول.
- نوع الخط: خط مشرقي قليل الإعجام.
- حجمه: يقع المخطوط في (٤٧٥) لوح تقريبا، وعدد صفحات المخطوط (٩٥٠) صفحة تقريبا.
- أوله: "لفوق سمائه على عرشه، وإن عليه لهكذا – وأشار وهب بيده مثل القبة – وإنه ليئط أطيط الرحل بالراكب...". آخره: "ومثل البرق الذي في المطر مثل الإيمان، وهو النور الذي في القرآن يهتدي الناس بمعاني القرآن كما يهتدي الناس في مثل تلك الليلة بالبرق".
- عدد الأسطر: تتفاوت الأسطر بحسب الألواح لاختلاف أحجامها وذلك لكثرة اللحق والإضافات، فبعضها يصل إلى (١٦) سطر، وبعضها (٢٨) سطر، وبعضها (٣١) سطر.

---

(١) مستفاد من كتاب صفات رب العالمين تحقيق: صقر الغامدي.

- حالة المخطوط: تعرض في بعض المواضع القليلة إلى رطوبة.
- وصف غلاف المخطوط:

- مكتوب في أعلى المخطوط في المنتصف: كتاب صفات رب العالمين لمحمد بن أحمد بن المحب المقدسي الحنبلي رحمه الله تعالى.
- ومكتوب تحته: كتبه بالحق محمد مراد الشطي.
- وكتب بعده من الجهة اليسرى: ٥٧ مجاميع.
- ثم كتب أسفله بمسافة قليلة: ٣٧٩٣.
- ويوجد بعد ذلك ختم المكتبة الظاهرية العلمية بدمشق.

ثالثا: الجزء المراد تحقيقه، ومنهج المصنف في تأليفه للكتاب، والرموز التي أستخدمها المصنف.

الجزء المراد تحقيقه:

سيكون عملي وتحقيقي من اللوح رقم: [٣٨٣] ويبدأ بباب في البدع والأهواء والظنون، إلى آخر المخطوط وهو اللوح رقم:[٤٦٩].

منهج المصنف في تأليفه للكتاب.

يوجد سقط في أول الكتاب وآخره، لذلك لم أقف على موضع يخبر فيه المصنف عن منهجه، ولكن عند قراءة الكتاب اتضح لي المنهج:

١- سماه (صفات رب العالمين) لأن غالب كتابه يتحدث فيه عن الصفات، ثم تناول مواضيع عقديه أخرى.

٢- كتابه على منهج أهل الحديث، وهو كتاب مسند يتناول فيه المصنف أبوابا في العقيدة.

٣- يبدأ المصنف غالبا بعد التبويب لمسألة ما بذكر الآيات القرآنية الكريمة، ثم الأحاديث والآثار.

٤- يذكر المصنف رحمه الله الأحاديث بإسناده غالبا، ثم يعزوها إلى السنن والمسانيد، والأمالي، والأجزاء الحديثية، والمشيخات بدقة عجيبة.

٥- يخرج المصنف الأحاديث من أجزاء غير مشهورة، ويقدمها على السنن والمسانيد المشهورة أو المعروفة بجمعها للصحيح فقط.

٦- يذكر المصنف الأحاديث الضعيفة والموضوعة، ويحكم عليها أحيانا.

٧- يتعرض المصنف أحيانا لذكر أسماء الرجال المشتبه بهم في الإسناد.

٨- يبين غريب الحديث أحيانا.

٩- يهمل لفظ الصلاة على النبي – صلى الله عليه وسلم - أحيانا، ويترك لفظ الترضي على الصحابة رضي الله عنهم.

١٠- يخطئ أحيانا في كتابته للآيات القرآنية.

١١- يسقط كلمة أو كلمتين من الحديث سهوا.

١٢- يكتب بعضا من الأخبار في غير بابها.

١٣- يعزو المصنف الأحاديث لأجزاء مرقمة من الكتب الحديثية، فيقول مثلا: (في سادس كتاب...)، ولم يتبين لي مراده تحديدا إلا أن يكون للمصنف أجزاء نسخها ورقمها لنفسه.

١٤- يرسم غالبا عند انتهاء الحديث دائرة صغيرة في وسطها نقطة.

١٥- ينقل عن كتب مازالت مفقودة إلى الآن مثل: مسند الحسن بن سفيان، وكتاب العظمة للإمام أبي حاتم الرازي، والناسخ والمنسوخ للإمام أحمد. وغيرها من الكتب.

وقد يذكر أحاديث وآثار سقطت من كتب مطبوعة ككتاب تهذيب الآثار لابن جرير الطبري، ومسند إسحاق بن راهويه. وغيرها

الرموز التي أستخدمها المصنف.

يذكر المصنف بعض الرموز طلبا للاختصار، وكما سبق وذكرنا فإن في المخطوط سقط في أوله وآخره لذلك لم أطلع على كلام للمصنف يوضح معاني الرموز - إلا في الحديث رقم: (٥٨٠) كتب المصنف (م) ثم أشار إلى مراده بعد ذكر الحديث فقال: (م مسلم) - وبعد جمع الرموز واستقراءها عرفت أغلب معانيها، وهي كما يلي:

ثنا= حدثنا.

أنا= أخبرنا.

وأنبا= أنبأنا.

ح= تحويل السند.

خ= صحيح البخاري.

م= صحيح مسلم.

د= سنن أبي داود.

ق= سنن ابن ماجه.

س= سنن النسائي.

ت= سنن الترمذي.

مد= لمسلم وأحمد.

بد= لعله لكتاب البعث لأبي بكر بن أبي داود.

سي = لعله: النسائي في اليوم والليلة.

سو = لم أستطع الجزم بمراده به

رابعا: ملحوظات يظن ورودها مآخذ على عمل المصنف.

الإقدام على نقد عمل لأحد من العلماء ليس بالأمر الهين، لا سيما إن كان الناقد طويلب علم لم يبلغ عشر معشار ما بلغ أولئك من العلم والعمل، لكن الذي يخفف من صعوبة هذا الأمر وهيبته التسليم بأن الطبيعة البشرية قد حكم عليها بالنقص والزلل والنسيان.

ويأبى الله إلا أن يكون الكمال المطلق له وحده ولكتابه العزيز.

ثم إن الكلام ببعض الملحوظات لا يعني التقليل من شان العالم، ولكنها نصيحة تقدمها الباحثة لإخوانها المطلعين على الكتاب.

كما أن الملحوظات التي تقال عرضة للخطأ أيضا كما قال الحافظ ابن حجر بعد كلامه على كتاب (ذيل الكاشف): (وقد تعقبت جميع ذلك مبينا محررا مع أنى لا أدعى العصمة من الخطأ والسهو، بل أوضحت ما ظهر لي. فليوضح من يقف على كلامي ما ظهر له فما القصد إلا بيان الصواب طلبا للثواب)(١).

ومن أهم هذه الملحوظات ما يلي:

١- أن المصنف – رحمه الله – جمع الأحاديث والآثار من غير تمييز لها، فيذكر الصحاح ومعها الضعيف والموضوع.

ولو أنه اقتصر على ما صح إسناده لكان أولى من هذا الجمع دون تمحيص، خاصة وأن المصنف – رحمه الله – من المحدثين.

وقد يعذر له بأنه ساق الأحاديث بأسانيدها واعتقد أنه بذلك برئت ذمته، إضافة إلى أن النسخة التي عثر عليها مسودة.

٢- كثيرا ما يعزو المصنف – رحمه الله - الأحاديث والآثار لكتب وأجزاء حديثية غير مشهورة، مع وجودها في الكتب المشهورة.

٣- خطؤه في كتابة بعض الآيات مثلا: في اللوح: [٤٦٧/ب] كتب المصنف: (ولتسألن يوم القيامة عما كنتم تعملون).

---

(١) (تعجيل المنفعة ٢٣٧/١).

والصواب: ﴿وَلَيُسْـَٔلُنَّ يَوْمَ ٱلْقِيَـٰمَةِ عَمَّا كَانُوا۟ يَفْتَرُونَ﴾ [سورة العنكبوت:١٣].

٤- خطؤه في كتابه بعض رجال الإسناد: فمثلا في الحديث رقم: (١٥٠) كتب المصنف (جعفر بن أبي كثير) والصواب والله أعلم أنه: (كثير بن جعفر بن أبي كثير).

٥- خطؤه في عزو الأحاديث مثل الحديث: (٩٨١) أحاله إلى سنن ابن ماجه ولم أجده فيه.

٦- إهماله أحيانا لذكر الصلاة والسلام على النبي صلى الله عليه وسلم، وأحيانا يفرده بالصلاة دون السلام. ولا يذكر لفظ الترضي عند ذكر الصحابي غالبا.

خامسا: نماذج مصورة للنسخ الخطية.

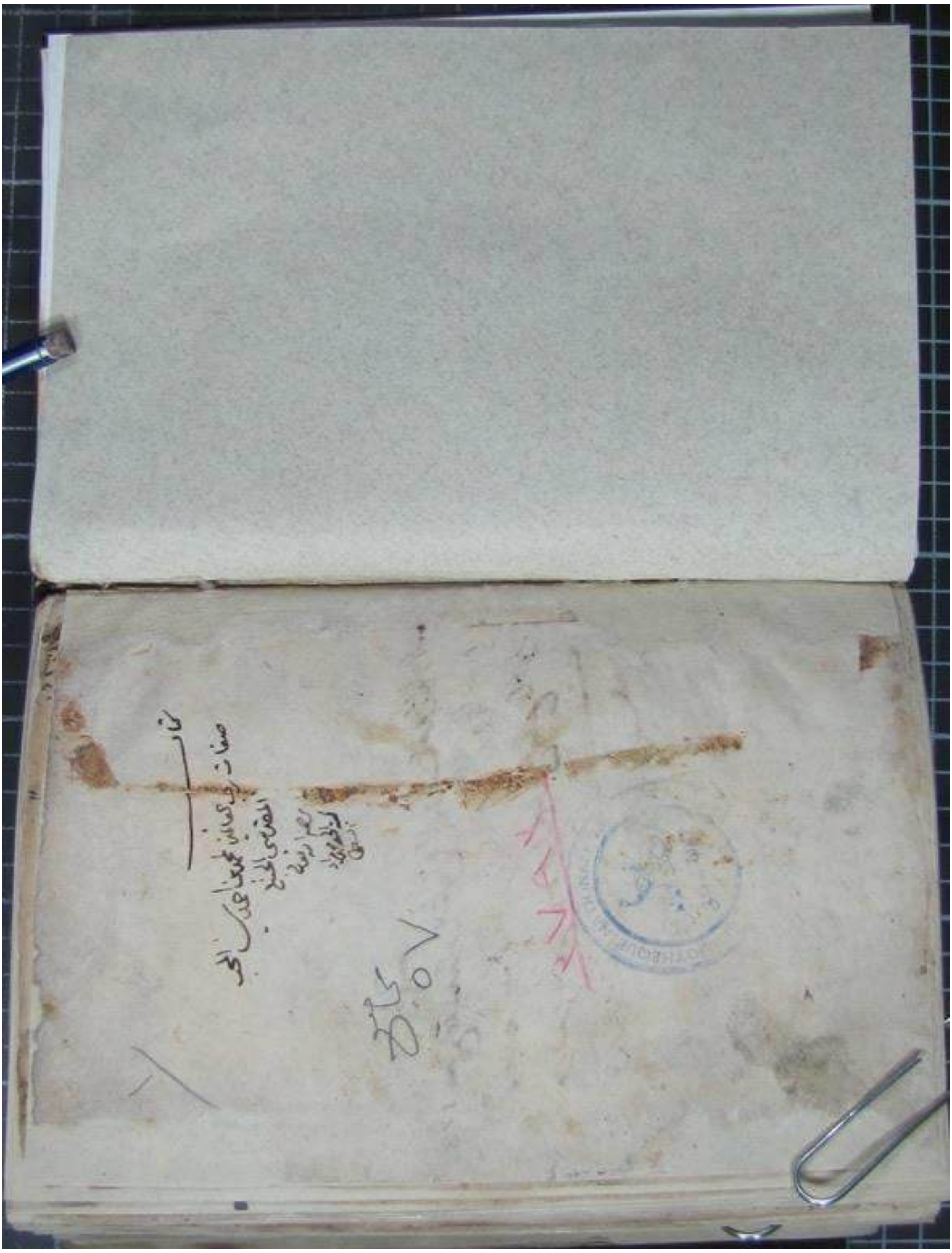

صورة غلاف مخطوط "كتاب صفات رب العالمين"لابن المحب

صورة اللوح [٣٨٣] وهو بداية الجزء المحقق من كتاب "صفات رب العالمين".

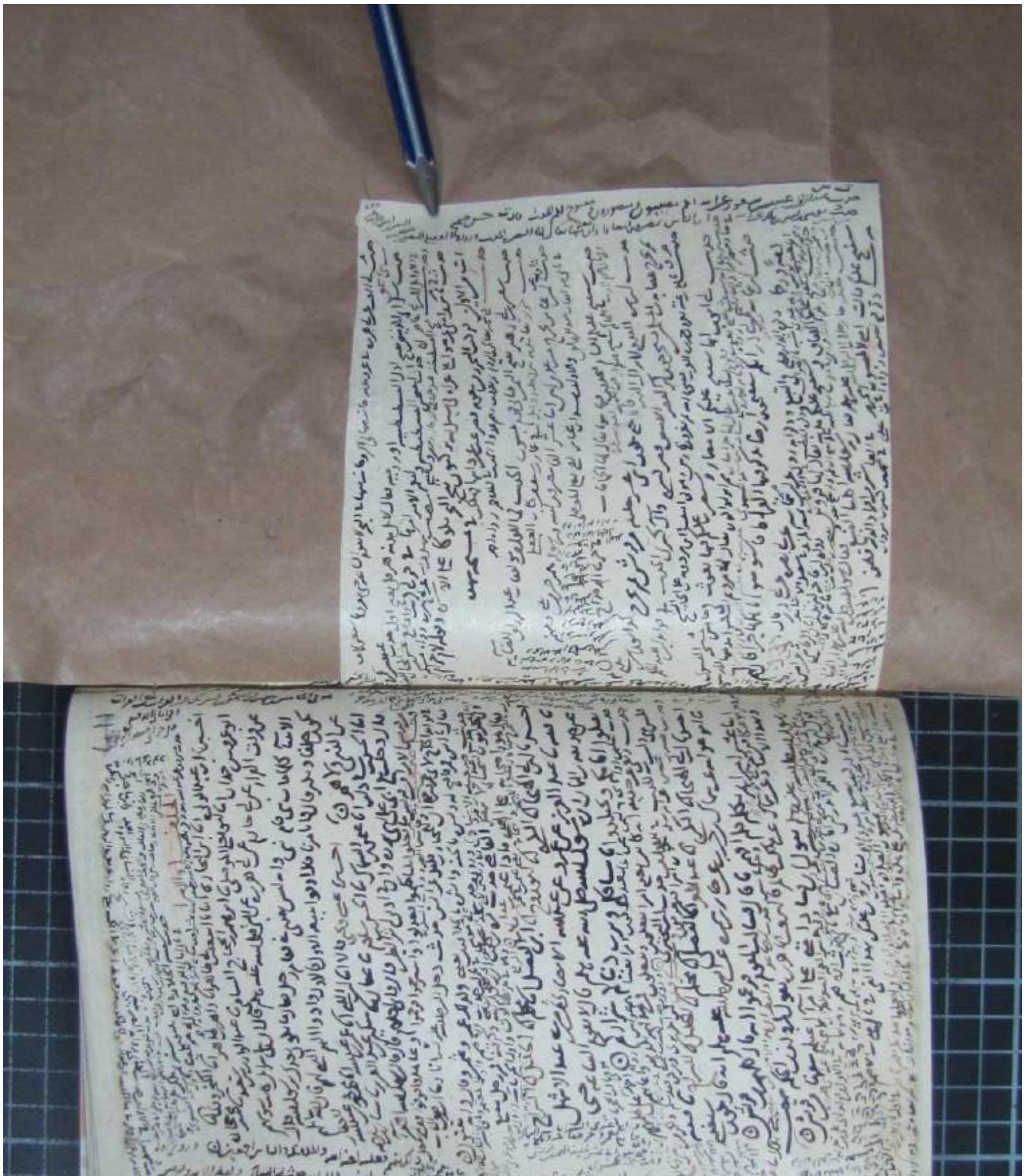

صورة للوح [٤١١] من كتاب "صفات رب العالمين".

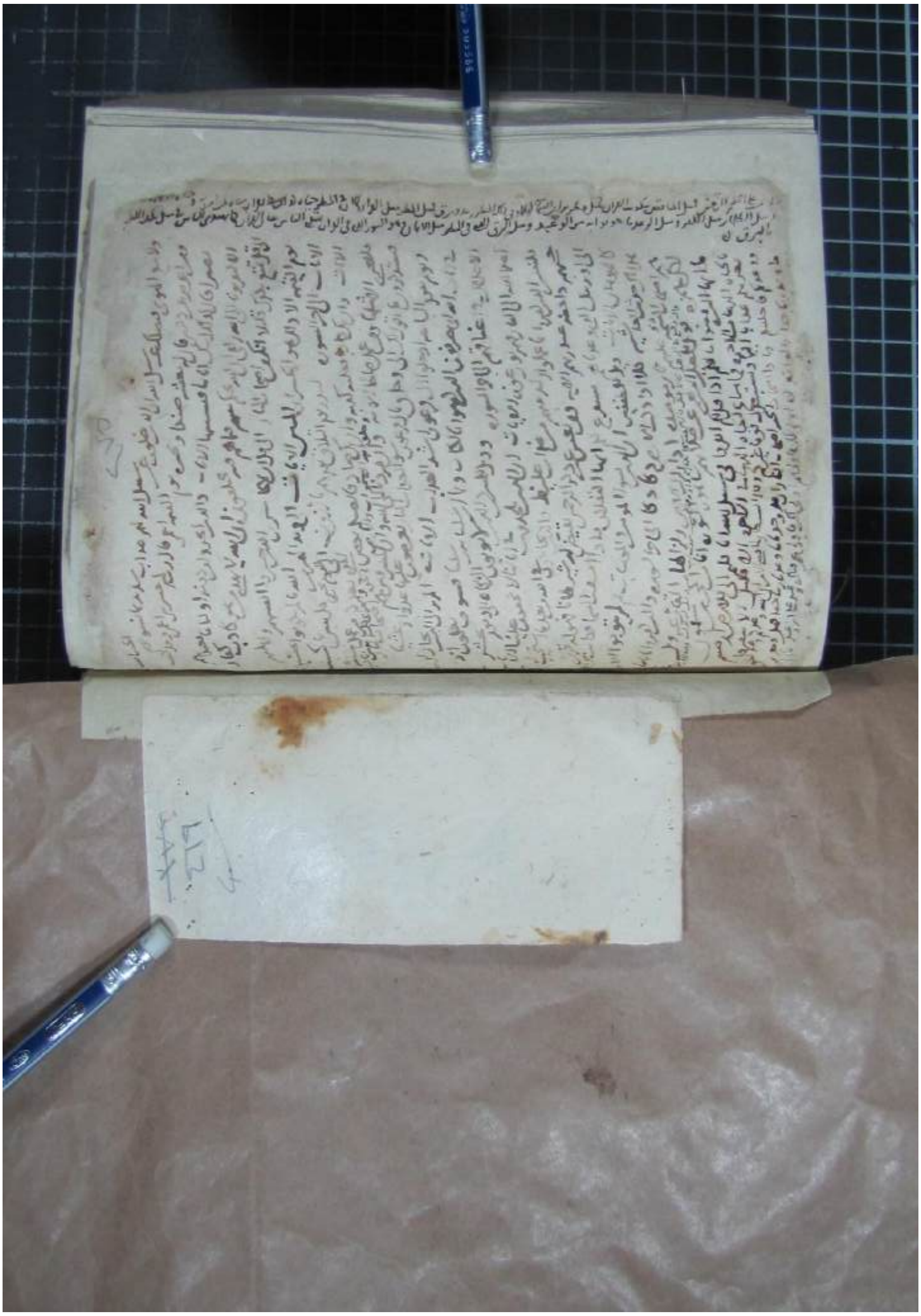

صورة للوح [٤٦٩] وهو اللوح الأخير لكتاب "صفات رب العالمين".

الفصل الثاني:

دراسة موضوعات الجزء المحقق

دراسة موضوعات الكتاب

علم العقيدة هو أشرف العلوم، وأرفعها وأعلاها مكانة وقدرًا، ذاك لأن شرف العلم بشرف موضوعه، وموضوع علم العقيدة هو الحديث عن الله سبحانه وتعالى، عن ربوبيته وألوهيته وأسمائه وصفاته.

لذلك أهتم العلماء بهذا العلم لفضله ولحمايته من تأثير أهل البدع فيه.

ومنهم الإمام ابن المحب الصامت الذي صنف كتابه هذا.

وكتابه من المصنفات العقدية المسندة، تناول فيه الشيخ موضوع الصفات ثم تحدث عن مواضيع أخرى.

وقد بدأ رحمه الله في كتابه بسرد صفات الله سبحانه وتعالى مع ذكره للأدلة الدالة عليها، ثم تناول بعد ذلك بعض مواضيع العقيدة المهمة والتي لا تقل أهميتها عن باب الأسماء والصفات، ولعله سمّاه بكتاب الصفات لكون الجزء الأكبر منه يشمل مسألة الصفات.

والقسم الذي أقوم بتحقيقه فيه عدّة مسائل وهي على النحو التالي:

أولاً/ مسألة أشراط الساعة وما يكون في آخر الزمان، وتبدأ من اللوح () إلى (٤٢٣/أ).

ثانياً/ الحياة البرزخية. وتبدأ من اللوح (٤٢٣/أ) إلى (٤٢٥/ب).

ثالثاً/ الحياة الآخرة ، وتبدأ من اللوح (٤٢٥/ب) إلى آخر الكتاب.

قسم المصنف رحمه الله المسائل على أبواب، يستشهد في بعض المواضع بالآيات الكريمة، ثم يسرد جملة من الأحاديث والآثار يوردها بسنده غالبًا.

وسأذكر المسائل وما تحتويه من أبواب ومنهج المصنف فيها.

المسألة الأولى أشراط الساعة

معنى الشرط

الشَّرط: العلامة، ومَا يوضع ليلتزم فِي بيع أَو نَحوه.

والاشْتِراطُ: الْعَلَامَةُ الَّتِي يَجْعَلُهَا النَّاسُ بَيْنَهُمْ. وأَشْرَطَ طَائِفَةً مِنْ إِبله وَغنَمِهِ: عَزَلَها وأَعْلَمَ أَنها لِلْبَيْعِ، وَمِنْهُ سُمِّيَ الشُّرَطُ لأَنهم جعَلُوا لأَنفسهم عَلَامَةً يُعْرَفُون بِهَا، وأَشْراطُ الشَّيْءِ: أَوائلُه؛قَالَ بَعْضُهُمْ: وَمِنْهُ أَشراطُ الساعةِ[1].

فأشراط الساعة: علامات الساعة، وما ينكره الناس من صغار أمورها قبل أن تقوم الساعة[2].

وقيام الساعة يُراد به ثلاثة معان:

الساعة الصغرى: وهي موت الإنسان، فمن مات وانتهى أجله فقد قامت قيامته وساعته الصغرى.

الساعة الوسطى: وهي موت أهل القرن الواحد، ويؤيد هذا حديث رسول الله ﷺ: "إن يعش..."

الساعة الكبرى: وهي ساعة البعث والحساب والجزاء[3].

وقد يذكر الله جل جلاله في القرآن القيامة الكبرى والصغرى كما في سورة الواقعة، فإنه ذكر في أولها القيامة الكبرى وأن الناس يكونون أزواجًا ثلاثة كما قال تعالى: ﴿لَآ أُقۡسِمُ بِيَوۡمِ ٱلۡقِيَٰمَةِ ١ وَلَآ أُقۡسِمُ بِٱلنَّفۡسِ ٱللَّوَّامَةِ ٢ أَيَحۡسَبُ ٱلۡإِنسَٰنُ أَلَّن نَّجۡمَعَ عِظَامَهُۥ ٣ بَلَىٰ قَٰدِرِينَ عَلَىٰٓ أَن نُّسَوِّيَ بَنَانَهُۥ ٤ بَلۡ يُرِيدُ ٱلۡإِنسَٰنُ لِيَفۡجُرَ أَمَامَهُۥ ٥ يَسۡـَٔلُ أَيَّانَ يَوۡمُ ٱلۡقِيَٰمَةِ ٦ فَإِذَا بَرِقَ ٱلۡبَصَرُ ٧﴾ [سورة القيامة:١-٧].

(١) انظر: (لسان العرب ٣٢٩/٧-٣٣٠)، (المعجم الوسيط ٤٧٩/١).

(٢) انظر: (النهاية في غريب الحديث والأثر ٤٦٠/٢).

(٣) انظر: اللوح (٤٢٦/ب) من مخطوط صفات رب العالمين وما نقله ابن المحب من كتاب عبدالحق الإشبيلي، (التذكرة بأحوال الموتى وأمور الآخرة ص: ٥٤٨)، (فتح الباري لابن حجر ٣٦٤/١١)، (فتح الباري لابن رجب ٣٦٩/٤)، (أشراط الساعة ليوسف الوابل ص: ٧٤-٧٦) (مجموع الفتاوى ٢٦٣/٤).

{ﮋ ﮎ ﮏ ﮐ ﮑ ﮒ ﮓ ﮔ ﮕ ﮖ ﮗ ﮘ ﮙ ﮚ ﮛ ﮜ ﮝ ﮞ ﮟ ﮠ ﮡ ﮢ ﮣ ﮤ ﮥ ﮦ ﮧ ﮨ ﮩ ﮪ ﮫ}
[سورة الواقعة: ١-٧].

ثم إنه في آخرها ذكر القيامة الصغرى وهي الموت، وأنهم ثلاثة أصناف بعد الموت فقال: ﴿ فَلَوْلَآ إِذَا بَلَغَتِ ٱلْحُلْقُومَ ﴿٨٣﴾ وَأَنتُمْ حِينَئِذٍ تَنظُرُونَ ﴿٨٤﴾ وَنَحْنُ أَقْرَبُ إِلَيْهِ مِنكُمْ وَلَٰكِن لَّا تُبْصِرُونَ ﴿٨٥﴾ فَلَوْلَآ إِن كُنتُمْ غَيْرَ مَدِينِينَ ﴿٨٦﴾ تَرْجِعُونَهَآ إِن كُنتُمْ صَٰدِقِينَ ﴿٨٧﴾ فَأَمَّآ إِن كَانَ مِنَ ٱلْمُقَرَّبِينَ ﴿٨٨﴾ فَرَوْحٌ وَرَيْحَانٌ وَجَنَّتُ نَعِيمٍ ﴿٨٩﴾ وَأَمَّآ إِن كَانَ مِنْ أَصْحَٰبِ ٱلْيَمِينِ ﴿٩٠﴾ فَسَلَٰمٌ لَّكَ مِنْ أَصْحَٰبِ ٱلْيَمِينِ ﴿٩١﴾ وَأَمَّآ إِن كَانَ مِنَ ٱلْمُكَذِّبِينَ ٱلضَّآلِّينَ ﴿٩٢﴾ فَنُزُلٌ مِّنْ حَمِيمٍ ﴿٩٣﴾ وَتَصْلِيَةُ جَحِيمٍ ﴿٩٤﴾ ﴾ [سورة الواقعة:٣٨-٩٤].

أقسام أشراط الساعة:

أشراط صغرى:

وهي التي تسبق الساعة بأزمنة بعيدة، مثل: قبض العلم، والتطاول في البنيان، وانتشار الجهل.

أشراط كبرى:

وهي الآيات العظيمة التي تظهر مقاربة لوقت قيام الساعة وتكون علامة على انتهاء الدنيا وقيام الساعة، مثل: خروج يأجوج ومأجوج، ظهور الدَّجال، نزول المسيح عليه السلام.

أقسام أشراط الساعة من حيث الزمان:

أشراط ظهرت وانتهت:

كانشقاق القمر، وظهور نار الحجاز، وفتح بيت المقدس ونحوها.

أشراط ظهرت ولاتزال تظهر:

مثل: التطاول في البنيان، وتفشي الجهل، وكثرة القتل، كثرة الزلازل، وتضييع الأمانة، وتوسيد الأمر إلى غير أهله.

أشراط لم تظهر بعد:

مثل نزول المسيح عليه السلام، وإفاضة المال، وخروج يأجوج ومأجوج، وخروج الدابة.

قال الإمام ابن حجر: "ما أخبر صلى الله عليه وسلم بأنه سيقع قبل أن تقوم الساعة

على أقسام:

أحدها ما وقع على وفق ما قال.

والثاني ما وقعت مباديه ولم يستحكم.

والثالث ما لم يقع منه شيء ولكنه سيقع"[١].

أشراط الساعة التي ذكرها ابن المحب

- (باب في البدع والأهواء والظنون)

أورد المصنف رحمة الله ثلاثة آثار، اثنين منها تتحدث عن ظهور البدع والأهواء آخر الزمان، وعن عدم زوالها إن بدأت وظهرت. والأهواء من أهم الأسباب التي توقع في البدع. قال تعالى

أمّا الظنون التي أرادها المؤلف هنا فتفسيرها في الأثر الثالث الذي ذكره عن قتادة، وظن أهل النفاق هو ظن أهل الجاهلية والشرك في قولهم بأن الله لن ينصر محمد – ﷺ – وصحبه.

- **بوب المصنف بعد ذلك بابًا ذكر فيه** بعضًا من الأمور التي تقع بعد زوال القرن الأول وما يجب على أهل ذاك الزمان.
- **تحدث بعد ذلك عن المرجئة[٢] وبعض صفاتهم.**

---

(١) انظر: (فتح الباري لابن حجر ٨٣/١٣).

(٢) المرجئة:

لغة: من الإرجاء، وهو التأخير والإمهال، وأَرْجَأْتُ الأمر وأرجَيْتُه إِذَا أَخَّرته. انظر: (القاموس المحيط ص: ١٢٨٧)، (النهاية في غريب الحديث والأثر ٢٠٦/٢).

المرجئة اصطلاحًا: روى البغوي عن ابن عيينة قال: (الإرجاء على وجهين: قوم أرجوا أمر علي وعثمان، فقد مضى أولئك.

فأما المرجئة اليوم فهم قوم يقولون: الإيمان قول بلا عمل.) انظر: (تهذيب الآثار ٦٥٩/٢).

وإرجاء الطائفة الأولى في موقف الصحابة رضوان الله عليهم، وليس في مسألة الإيمان والكفر وعلاقته بالعمل، والمعنى المقصود عند الكلام عن المرجئة الآن هو المعنى الثاني.

- **وذكر القدرية[١] ، وقد تحدث عنها المصنف بإجمال شديد وأشار إلى كتابتها في**

---

(١) القدرية:

القدر لغة: القضاء والحكم ومبلغ الشيء، وهو ما يقدره الله عز وجل من القضاء ويحكم به من الأمور. انظر: (لسان العرب مادة قدر: ٧٤/٥)، (لقاموس المحيط ص: ٤٦٠)، (النهاية في غريب الحديث والأثر (٢٢/٤).

وشرعاً: هو تقدير الله تعالى الأشياء في القدم، وعلمه سبحانه أنها ستقع في أوقات معلومة عنده، وعلى صفات مخصوصة، وكتابته سبحانه لذلك ومشيئته له، ووقوعها على حسب ما قدرها وخلقه لها. انظر: (القضاء والقدر لعبد الرحمن المحمود ص: ٣٩، ٤٠).

نشأة القول بالقدر ومراحله:

لم يكن في عهد النبي صلى الله عليه وسلم شقاق وابتداع في أمور العقيدة ومنها القدر، وقد حذر النبي ﷺ من بدعة القدر وقال: "القدرية مجوس هذه الأمة، إن مرضوا فلا تعودوهم، وإن ماتوا فلا تشهدوهم". رواه أبو داود برقم: (٤٦٩١)، وابن ماجه برقم: (٩٢).

قال ابن الأثير: (إنما جعلهم مجوسًا؛ لمضاهاة مذهبهم مذهب المجوس، في قولهم بالأصلين وهما النور والظلمة، يزعمون أن الخير من فعل النور، والشر من فعل الظلمة. وكذا القدرية يضيفون الخير إلى الله، والشر إلى الإنسان والشيطان، والله تعالى خالقهما معًا. لا يكون شيء منهما إلا بمشيئته، فهما مضافان إليه، خلقًا وإيجادًا، وإلى الفاعلين لهما، عملًا واكتسابًا.). (النهاية في غريب الحديث والأثر ٢٩٩/٤).

ثم بعد موت النبي ﷺ وفي عهد الخلفاء الراشدين ظهرت بدعة الخوارج والشيعة وبقي الحال كما هو حتى ظهرت القدرية في عام (٢٦هـ). وقد مرت القدرية بمراحل وأطوار.

الطور الأول :

ويتلخص قولهم في القدر: بأن الله لم يقدر أفعال العباد ولم يكتبها وأن الأمر أنف ولم يكن في علم الله.

وهذا القول الأول قاله معبد الجهني ثم غيلان الدمشقي وأتباعهم.

وأول ظهورها في البصرة علي يدّ معبد الجهني، وهناك من يقول أنه تلقاها من (سوسيه). انظر: (دراسات في الأهواء والفرق والبدع للدكتور ناصر العقل ٢/ ١٣٨،١٣٩)،

قال شيخ الإسلام ابن تيمية:

ثُمَّ فِي آخِرِ عَصْرِ الصَّحَابَةِ حَدَثَتْ (الْقَدَرِيَّةُ: وَأَصْلُ بِدْعَتِهِمْ كَانَتْ مِنْ عَجْزِ عُقُولِهِمْ عَنْ الْإِيمَانِ بِقَدَرِ =

جزء آخر من الكتاب

- **باب القرن الثالث وما بعده**

أورد المصنف الآثار التي تدل على فضل الصحابة والقرون الثلاثة الأولى، وفي نهاية القرن الثالث انتهى عصر أتباع التابعين، وانتشرت البدع انتشارًا كبيرًا وكان لأصحابها قوة وسلطان، فظهرت فتنة خلق القرآن وغيرها من البدع، ولم يزل الأمر إلى زوال حتى الآن. ثم ذكر المصنف أيضًا عددًا من الآثار التي تتحدث عن ما يحدث آخر الزمان.

وأورد فيه حديث عمران بن حصين يقول: قال رسول الله ﷺ: "خير الناس قرني، ثم الذين يلونهم، ثم الذين يلونهم، ثم يجيء قوم يسمنون يحبون السِّمَن، يعطون الشهادة قبل أن يُسألوها".

⊃

اللَّهِ وَالْإِيمَانِ بِأَمْرِهِ وَنَهْيِهِ وَوَعْدِهِ وَوَعِيدِهِ، وَظَنُّوا أَنَّ ذَلِكَ مُمْتَنِعٌ. وَكَانُوا قَدْ آمَنُوا بِدِينِ اللَّهِ وَأَمْرِهِ وَنَهْيِهِ وَوَعْدِهِ وَوَعِيدِهِ. وَظَنُّوا أَنَّهُ إذَا كَانَ كَذَلِكَ لَمْ يَكُنْ قَدْ عَلِمَ قَبْلَ الْأَمْرِ مَنْ يُطِيعُ وَمَنْ يَعْصِي؛ لِأَنَّهُمْ ظَنُّوا أَنَّ مَنْ عَلِمَ مَا سَيَكُونُ لَمْ يَحْسُنْ مِنْهُ أَنْ يَأْمُرَ وَهُوَ يَعْلَمُ أَنَّ الْمَأْمُورَ يَعْصِيهِ وَلَا يُطِيعُهُ، وَظَنُّوا أَيْضًا أَنَّهُ إذَا عَلِمَ أَنَّهُمْ يُفْسِدُونَ لَمْ يَحْسُنْ أَنْ يَخْلُقَ مَنْ يَعْلَمُ أَنَّهُ يُفْسِدُ فَلَمَّا بَلَغَ قَوْلُهُمْ بِإِنْكَارِ الْقَدَرِ السَّابِقِ الصَّحَابَةَ أَنْكَرُوا إنْكَارًا عَظِيمًا وَتَبَرَّءُوا مِنْهُمْ". (مجموع الفتاوى ٣٦/١٣).

الطور الثاني:

القدرية الثانية: ظهرت مع المعتزلة في أول القرن الثاني الهجري، وتوسعت مقالاتها حتى صارت على النحو التالي:

١- شعبة صارت ضمن المعتزلة التي تقول: الإنسان مقدر أفعاله وهو خالقها.

٢- الجهمية الجبرية القائلين بأن الإنسان مجبور على أفعاله كالريشة في مهب الريح وليس له اختيار في أفعاله.

شعبة الأشاعرة ومن اتبعهم القائلين بالكسب، وخلاصة مذهبهم: القول بأن الإنسان له قدرة واستطاعة لكنها لا تكون إلا مع الفعل، أي إذا عزم على العمل أوجد الله له القدرة.

وهذا نوع من الجبر لكنه أخف من قول الجبرية الغلاة. انظر: (دراسات في الأهواء والفرق والبدع للدكتور ناصر العقل ١٤٥/٢-١٤٧).

رواه الترمذي[١].

- **أورد المصنف بعد ذلك ما يشير إلى رفع المصحف في آخر الزمان عند هجره وإعراض الناس عن تعلمه.**

- **المطر الذي لاتُكِنُّ منه بيوت المدر**

أورد المصنف ثلاثة من الآثار التي تتحدث عن علامة من علامات الساعة التي لم تظهر بعد وهي: المطر الذي لاتكن منه بيوت المدر، وهذا الأمر من الأمور الذي تتغير وتتبدل على غير العادة التي يعرفها الناس عن المطر، فينزل مطرًا في آخر الزمان ولا يصمد أمامه بيت الطين والحجر.

وذكر فيه حديث أنس: "لا تقوم الساعة حتى يمطر الناس مطرَ عامٍ، ولا تُنبت الأرض شيئًا" رواه أحمد[٢].

- **الجوع وكره الموت**

أورد فيه المصنف مايدل على انتشار موت الفجأة.

- **ظهور القلم**

أورد المصنف رحمه الله مايدل على علامة من علامات الساعة وهي ظهور القلم، وانتشار الكتابة وكثرتها.

وذكر فيه حديث عمرو بن تغلب قال: قال رسول الله صلى الله عليه وسلم: "إن من أشراط الساعة أن يفيض المال ويكثر، وتفشو التجارة، ويظهر القلم"[٣].

---

(١) رواه الترمذي برقم: (٢٣٠٢،٢٢٢١).

(٢) رواه أحمد برقم: (١٢٤٢٩)، ورواه الحاكم برقم: (٨٥٦٧)، بمعناه وقال: (هذا حديث صحيح الإسناد ولم يخرجاه).

(٣) رواه بمثله الإمام أحمد: (٥١٩/٣٩)، والنسائي برقم: (٤٤٥٦)، وذكره الألباني في الصحيحة برقم: (٢٧٦٧).

- عرض المصنف بذكر **الاستفاضة المالية**

فذكر عددًا من الآثار التي تتحدث عن الاستفاضة المالية التي أخبر عنها رسول الله ﷺ.

ففي آخر الزمان يفيض المال ويكثر حتى لا يجد الرجل من يقبل صدقته.

وذكر فيه حديث حارثة بن وهب الخزاعي قال: قال رسول الله: "تصدقوا، فإنه يوشك أن يخرج الرجل بصدقته فلا يجد من يقبلها". رواه مسلم[١].

- **النَّار التي تخرج من رُومان أو رَكُوبَة ورقان تضيء منها أعناق الإبل ببُصْرَى**

قال المصنف رحمه الله في آخر الباب أن الآية قد وقعت.

وفي وقوع هذه الآية دلالة على صدق نبوة النبي ﷺ وصدق ما جاء به. قال الإمام ابن كثير: (قال الشيخ الإمام الحافظ شهاب الدين عبدالرحمن بن إسماعيل الملقب بأبي شامة في تاريخه: إنها ظهرت يوم الجمعة في خامس جمادى الآخرة سنة أربع وخمسين وستمائة، وأنها استمرت شهرا وأزيد منه، وذكر كتبًا متواترة عن أهل المدينة، في كيفية ظهورها شرق المدينة من ناحية وادي شظا، تلقاء أحد، وأنها ملأت تلك الأودية، وأنه يخرج منها شرر يأكل الحجاز، وذكر أن المدينة زلزلت بسببها، وأنهم سمعوا أصوات مزعجة قبل ظهورها بخمسة أيام، أول ذلك يوم الاثنين، فلم تزل ليلًا ونهارًا حتى ظهرت يوم الجمعة فانبجست تلك الأرض عند وادي شظا عن نار عظيمة جدا، وذكر أن ضوؤها يمتد إلى تيماء بحيث كتب الناس على ضوئها في الليل، وكأن في بيت كل منهم مصباحا، ورأى الناس سناها من مكة شرفها الله، قلت - أي ابن كثير -: وأما بُصرى فأخبرني قاضي القضاة صدر الدين علي بن أبي قاسم التيمي الحنفي قال: أخبرني والدي، وهو الشيخ صفي الدين أحمد مدرسي بصرى أنه أخبره غير واحد من الأعراب صبيحة تلك الليلة من كان بحاضرة بلد بُصرى، أنهم رأوا صفحات أعناق إبلهم في ضوء هذه النار التي

(١) رواه مسلم برقم: (١٠١١).

ظهرت من أرض الحجاز، وقد ذكر الشيخ شهاب الدين أن أهل المدينة لجأوا في هذه الأيام إلى المسجد النبوي، وتابوا إلى الله من ذنوب كانوا عليها، واستغفروا عند قبر النبي ﷺ مما سلف منهم وأعتقوا الغلمان، وتصدقوا على فقرائهم.)(١).

ومن خلال وصف العلماء لهذه النار يتبين لنا والله أعلم أن المراد بها هي ما يسمى الآن بالبراكين، لما يحصل معها من أصوات تشبه الرعد، ثم الاشتعال الشديد للنار.

أمّا عن الدراسات الجيولوجية فإن علماء الجيولوجيا والأرض يقولون بأن هناك منطقة بركانية تسمى: (حرة رهط).

وهناك مقال نشرته هيئة المساحة الجيولوجية السعودية

أخبرت فيه بوجود منطقة قد تكون نشطة لحدوث البراكين وهي منطقة الشمال من حرة رهط، وأرجعت نشاطها إلى الثوران البركاني الذي حدث عام ٦٥٤هـ(٢)

- عرض المصنف بعد ذلك بذكر الآثار التي تتحدث عن المدينة وما سيحصل لها آخر الزمان من امتداد عمرانها وتوسعها، ثم الحصار التي سيتعرض له أهل المدينة، وكثرة عدد سكانها، وتميزها عن غيرها من المدن فإن الدجال لا يقدر على دخولها يمنعه من ذلك بما على أبوابها من الملائكة القائمين بأيديهم السيوف المصلتة، ثم ذكر الأثر الذي يدل على أن المدينة ستخرب وتضعف حين يُعمر بيت المقدس.

- **الأرض**

(١) انظر: البداية والنهاية: (٢٩٩/٩-٢٩٧).

(٢) موقع الهيئة عبر الإنترنت ، مقال بعنوان (بيان من هيئة المساحة الجيولوجية السعودية عن النشاط الزلزالي والبركاني في المملكة العربية السعودية).
https://sgs.org.sa/Arabic/News/SGSNews/Pages/%D8%B9%D9%86-%D8%A7%D9%84%D9%86%D8%B4%D8%A7%D8%B7-%D8%A7%D9%84%D8%B2%D9%84%D8%B2%D8%A7%D9%84%D9%8A-%D9%88%D8%A7%D9%84%D8%A8%D8%B1%D9%83%D8%A7%D9%86%D9%8A.aspx

تحدث فيه المصنف عن علامة من العلامات التي لم تقع بعد وهي إخراج الأرض كنوزها المخبوءة من الذهب والفضة.

وأورد فيه حديث أبو هريرة قال: قال رسول الله ﷺ: "تقيء الأرضُ أمثالَ الأَساطين من الذهب والفضة، فيقوم السارق فيقول: لهذا قطعت. قال: ويقول القاطع رَحِمه: لهذا قطعت، حتى قال: ويقول القاتل: لهذا قَتَلْتُ، قال: فلا يلتفتون إليه".

رواه مسلم(١).

- **زوال الجبال عن أماكنها.**

ذكر فيه المصنف ما يدل على تحرك الجبال وزوالها في آخر الزمان.

- **صدق الرؤيا.**

أورد المصنف الآثار التي تدل على علامة من علامات الساعة الصغرى وهي صدق رؤيا المؤمن، ولأن المؤمن يكون غريبًا في آخر الزمان فيحتاج لما يؤنسه ويبشره ويعينه على أمره فيكرمه الله بالرؤيا الصادقة.

وذكر فيه حديث أبو هريرة، قال: "إذا اقترب الزمان لم تَكَدْ رؤيا المسلم تكذب، وأصدقهم رؤيا أصدقهم حديثًا".

رواه البخاري ومسلم(٢).

- تعرض المصنف لذكر عددًا من الآيات والآثار التي جاء فيها **ذكر الخسف والمسخ والقذف** وهي من علامات الساعة التي أخبر عنها النبي ﷺ في أحاديثه،

وخسف الأرض: أن تَسُوخ بما عليها وتنحط غائرة. والمسخ، وهو قلب الخلقة من شيء

---

(١) رواه في صحيحه برقم: (١٠١٣) بمعناه.

(٢) رواه البخاري في صحيحه برقم: (٧٠١٧) بمعناه. ورواه مسلم في صحيحه برقم: (٢٢٦٣) بنحوه.

إلى شيء، وقيل: تحويل صورة إلى صورة أقبح منها. والقذف: الرمي بقوة[١].

- **تكلم المصنف بعد ذلك عن الأمور التي تحبط الأعمال الصالحة وتبطلها.**
- **رفع البيت وحرقه.**

أورد المصنف عددًا من الآثار التي تدل على خراب البيت الحرام وهدمه، وخراب البيت من علامات الساعة الكبرى التي تكون بعد خروج يأجوج ومأجوج كما أخبر المصنف.

وقد يُقال: كيف تُهدم الكعبة وقد جعلها الله حرمًا آمِنا؟ قال النووي: (معناه آمنًا إلى قُرب القيامة وخَراب الدنيا وقيل يُخص منه قصة ذي السُّوَيْقَتَيْنِ)[٢] .

وأشار فيه إلى حديث ميمونة قالت: قال رسول الله ﷺ ذات يوم: "كيف أنتم إذا مرج الدين، وظهرت الرغبة، واختلفت الإخوان، وحرق البيت العتيق".[٣]

- **في ثقيف كذاب ومبير.**

وهذه من العلامات التي وقعت، والمبير هو: المهلك. وذكر المصنف الآثار التي تدل على ادعاء المختار للنبوة، وقد أخبر الصادق المصدوق ﷺ أنه سيخرج في هذه الأمة دجَّالون يدَّعون النبوة.

- **الخوارج[٤] .**

---

(١) انظر: (لسان العرب ٣/٥٥)، (تفسير غريب ما في الصحيحين البخاري ومسلم ص: ١٩٣)، (النهاية في غريب الحديث والأثر، ٤/٢٩، ٤/ ٣٢٩).

(٢) ينظر: (شرح النووي على مسلم (١٨/٣٦،٣٥).

(٣) رواه أحمد في مسنده (٤٤/٤١٢ برقم: ٢٦٨٢٩).

(٤) الخوارج في اللغة: جمع (خارجة)، (وخارجي) اسم مشتق من الخروج، وقد أطلق علماء اللغة كلمة الخوارج في آخر تعريفاتهم اللغوية في مادة (خرج) على هذه الطائفة من الناس؛ معللين ذلك بخروجهم عن الدين أو على الإمام علي، أو لخروجهم على الناس. انظر: (فرق معاصرة تنتسب إلى الإسلام وبيان موقف الإسلام منها لغالب عواجي ١/٢٢٧)

=

ذكر المصنف فيه ما يدل على ظهور الخوارج وصفاتهم

- **كثرة الهرج**

لما انتهى المصنف من ذكر الخوارج أورد الآثار التي تدل على الهرج وكثرة القتل، ومع كثرة الفتن يكثر القتل حتى يقتتل القاتل ولا يعلم لماذا قُتل.

- **باب تكون الدنيا عند لكع ابن لكع وهو العبد أو اللئيم الحمق.**

من علامات الساعة: إسناد الأمور إلى أسفه الناس وأقلهم في العلم والديانة، حتى تصير الدنيا والمكانات العالية لهم.

في حديث حذيفة بن اليمان أن رسول الله قال: "لا تقوم الساعة حتى يكون أسعد الناس في الدنيا لكع ابن لكع"(١).

- **سرد المصنف بعد ذلك عددًا من الآيات الكريمة التي تتحدث عن وعد الله**

=

وفي الاصطلاح:

قال الشهرستاني:

(كل من خرج على الإمام الحق الذي اتفقت الجماعة عليه يسمى خارجيًا، سواء كان الخروج في أيام الصحابة على الأئمة الراشدين، أو كان بعدهم على التابعين بإحسان، والأئمة في كل زمان). انظر: (الملل والنحل ١/ ١١٤).

من الفتن التي وقعت فتنة ظهور الخوارج، وهم أول الفرق خروجًا عن السنة والجماعة.

وكان أول خروجهم بعد انتهاء معركة صفين، بسبب عدم قبولهم لتحكيم أمير المؤمنين عليّ رضي الله لأهل العراق والشام، واعتبروا أن التحكيم كفر وأن علي حين حكّم الرجال لم يعد له إمامه لهم، وأن كل من رضي بالتحكيم كافر، وانتهى الأمر بخروجهم من جيش عليّ رضي الله عنه.

ثم أرسل أمير المؤمنين عليّ رضي الله عنه ابن عباس رضي الله عنه ليناظرهم فتاب بعضهم ورجع مع ابن عباس لجيش عليّ.

والخوارج الأولون أهل جهل وضلال وليسوا أهل كلام وفلسفة وتأويل، وبعد ظهور الفرق وانتشارها تحولت الخوارج إلى فرقة كلامية.

(١) رواه الترمذي برقم: (٢٢٠٩) وقال: هذا حديث حسن، إنما نعرفه من حديث عمرو بن أبي عمرو.

ووعيده.

- **وأورد بعدها الآثار التي تتحدث عن رحمة الله ومن يستحقها ويستحق الجنة.**
- **بوب المصنف بعد ذلك بابًا في (الجزاء من جنس العمل)**

أورد فيه ما يدل على أن المحسن يُجازى بإحسانه وأن المسيء يجازى بإساءته.

وذكر فيه حديث أبو سعيد الخدري أن ناسًا من الأنصار سألوا رسول الله فأعطاهم، وسألوه فأعطاهم، ثم سألوه فأعطاهم، ثم قال: "ما يكون عندي من خير فلن أدخره عنكم، ومن يستعفف يعفه الله، ومن يستغنِ يُغنه الله، ومن يتصبر يصبره الله..." الحديث[١].

- **باب إعلام النبي ﷺ أمته بما كان وما هو كائن بعده إلى يوم القيامة.**

أورد المصنف سبعة من الآثار التي تدل على إخبار النبي ﷺ عن أمور الغيب المستقبلة، وكل ما أخبر أنه سيقع ثم وقع كما أخبر فهو من دلائل نبوته ﷺ.

ومما أورده حديث حذيفة، قال: "قام فينا رسول الله ﷺ مقامًا ما ترك شيئًا يكون في مقامه ذلك إلى قيام الساعة إلا حدّث به، حفظه من حفظه ونسيه من نسيه، قد علمه أصحابي هؤلاء، وإنه ليكون من الشيء قد نُسيته فأراه فأذكر، كما يذكر الرجل وجه الرجل إذا غاب عنه، ثم إذا رآه عرفه".

رواه البخاري ومسلم[٢].

- **عقب بعد ذلك بباب ذكر فيه الآثار المرشدة للنجاة من الفتن وقت وقوعها، ثم** أورد ما يشير إلى أن بعثة النبي ﷺ من أشراط الساعة.

  وذكر فيه حديث بريدة: "بعثت أنا والساعة كهاتين جميعًا أن كادت لتسبقني".

  رواه البخاري ومسلم [٣].

---

(١) أخرجه البخاري برقم: (٦٤٦٩، ٦٤٧٠) ورواه مسلم برقم: (٦٦٠٤).

(٢)

(٣) رواه البخاري برقم: (٦٥٠٤)، ومسلم برقم: (٢٥٩١).

- **باب الأعمار**

أورد المصنف ما يدل على قصر أعمار أمة محمد ﷺ بالنسبة لمن سبقهم من الأمم، فأعمار أمة محمد ﷺ ما بين الستين والسبعين، وإذا بلغ الإنسان منَّا ستين سنة فقد أعذر الله إليه، ذكر البخاري بابًا بعنوان "مَن بلغ ستين سنة فقد أعذر الله إليه في العمر".

- **بوب المصنف بعد ذلك بابًا ذكر فيه ما يدل على أن الإسلام سينتصر وينتشر وستكون له العاقبة والقوة.**

- **طلّاب العلم و رجاله**

أورد المصنف في الباب الآثار الدَّالة على سماع الخلف من السلف ومدارستهم في العلم، ثم أورد ما يدل على اهتمام الفرس بالعلم، قال الحافظ ابن حجر: "قال القرطبي : وقع ما قاله ﷺ عِياناً ، فإنه وُجد منهم — أي : من الفرس – من اشتُهر ذكره من حفَّاظ الآثار، والعناية بها، ما لم يشاركهم فيه كثيرٌ من أحدٍ غيرهم".

- **ذكر بعد ذلك بعض الصالحين كصلة بن أشيم وأويس القرني**
- **باب الفتوح والمغازي**

أورد المصنف فيه الأخبار الدّالة على الانتصارات والفتوحات التي ستكون للمسلمين.

- **باب الخلفاء والأمراء**

أورد المصنف في هذا الباب الآثار عن النبي ﷺ التي تخبر بمدة الخلافة الراشدة التي ستكون بعده، ثم أورد فيه ما يفيد بأن الإمامة في قريش ما أقاموا الدين.

وذكر فيه حديث أبو هريرة عن النبي ﷺ قال: "إن بني إسرائيل كانت تسُوسُهمِ الأنبياء، كلما مات نبي قام نبي، وإنه ليس نبي بعدي، فقام رجل فقال: ما يكون بعدك يارسول الله؟ قال: يكون خلفاءُ و تكثُر، قال: فما تأمرنا؟، قال: أوفُوا ببيعة الأول فالأول، وأدوا

إليهم الذي لهم، فإن الله سائلهم عن الذي ولاهم"(١).

- **أورد بعد ذلك الآثار الدّالة على قتل عمر، وعثمان، وعلي – رضي الله عنهم – والحسين وعمار**
- **باب فضل الصابرين على الحق عند فساد الخلق**

أورد المصنف رحمه الله الآثار التي ذكر فيها أجر المتمسك بالدين عند كثرة الفتن المضلة، وقلة الأعوان، وانصراف الناس إلى الدنيا وانشغالهم بها.

وذكر فيه حديث أبو هريرة قال رسول الله ﷺ: "إِنَّ مِنْ بَعْدِي أَيَّامَ الصَّبْرِ، الْمُتَمَسِّكُ فِيهِنَّ بِمِثْلِ مَا أَنْتُمْ عَلَيْهِ، لَهُ كَأَجْرِ خَمْسِينَ عَامِلا"(٢).

- **باب الغرباء**

أورد المصنف رحمه الله الأحاديث التي حال الإسلام وما سيؤول إليه من النقص والقلة والغربة، وفضل الثابتين على الحق في ذلك الوقت وعظم ثوابهم.

- **باب ذكر المهدي**

أورد المصنف رحمه الله الأحاديث التي بشّر بها الرسول صلى الله عليه وسلم الناس بظهور المهدي، وأنه يجئ في آخر الزمان، يظهر العدل ويؤيد الله به الدين، ويملأ الأرض عدلًا كما ملئت جورًا، ويكثر المال والنبات وتنعم الأمة في عهده، ويكون أهل البيت، ويخرج في زمن عيسى عليه السلام ويصلي خلفه. والإيمان بخروج المهدي واجب، فخروجه ثابت عند أهل السنة والجماعة. قال السفاريني رحمه الله: (الإيمان بخروج المهدي واجب، كما هو مقرر عند اهل العلم، وكما هو مدون عند أهل

---

(١) رواه البخاري برقم: (٣٤٥٥)، ومسلم برقم: (١٨٤٢).

(٢) رواه أبو داود في سننه برقم: (٤٣١٤)، والترمذي برقم: (٣٠٥٨)، وابن ماجه برقم: (٤٠١٤)، جميعهم بزيادة في آخره، وقال عنه الترمذي: هذا حديث حسن غريب.

السُّنَّة)[1].

وذكر فيه حديث عن أبي سعيد، وجابر ابن عبد الله قالا: قال رسول الله ﷺ: "يَكُونُ فِي آخِرِ الزَّمَانِ خَلِيفَةٌ يَقْسِمُ الْمَالَ وَلَا يَعُدّ". رواه مسلم[2].

- لما ذكر المصنف ما جاء في المهدي، أورد حديث ابن ماجه عن أنس والذي يدل على أن المهدي هو عيسى عليه السلام، وقد احتج به بعض المنكرين لخروج المهدي، ويُجاب عليهم بأن هذا الحديث ضعيف وقد تكلم فيه العلماء. قال عنه شيخ الإسلام ابن تيمية: (وهذا الحديث ضعيف، وقد اعتمد أبو محمد بن الوليد البغدادي وغيره عليه وليس مما يعتمد عليه، ورواه ابن ماجه عن يونس عن الشافعي، والشافعي رواه عن رجل من أهل اليمن، يقال له: محم بن خالد الجندي، وهو ممن لا يحتج به)[3].

- **باب افتراق الأمة**

أورد المصنف رحمه الله الأحاديث التي أخبر بها النبي ﷺ عن الافتراق الذي سيقع لأمته كما وقع لبني إسرائيل وأن سبيل النجاة هو التمسك بالجماعة، ثم أورد ما يدل على أن أهم أسباب الافتراق هو تركهم للكتاب والسُّنَّة واتباعهم للرأي.

- **باب مضاهاة اليهود والنصارى**

أورد المصنف فيه ما يدل على ما سيقع آخر الزمان من تشبه واتباع لأهل الكتاب.

- **قتال الترك والأكراد واليهود**

---

(١) (لوامع الأنوار البهية ٢/٨٤).

(٢) رواه برقم: (٢٩١٣، ٢٩١٤).

(٣) (منهاج السنة النبوية ٨/٢٥٦).

أورد المصنف فيه ما يشير إلى قتال المسلمين للترك والأكراد وصفاتهم.

- **باب ذكر دمشق والشام وحمص وبيت المقدس**

ذكر المصنف الآثار التي تشير إلى هجرة المسلمين للشام عند وقوع الفتن

- **الطائفة المنصورة: أهل العلم والجهاد**

أورد المصنف رحمه الله الأحاديث التي تدُّل على بقاء الطائفة المنصورة إلى آخر الزمان. قال الإمام النووي رحمه الله في بيان هذه الطائفة المنصورة:

(يجوز أن تكون الطائفة جماعة متعددة من أنواع المؤمنين ما بين شجاع وبصير بالحرب، وفقيه، ومحدث، ومفسر، وقائم بالأمر بالمعروف والنهي عن المنكر، وزاهد، وعابد، ولا يلزم أن يكونوا مجتمعين في بلد واحد بل يجوز اجتماعهم في قطر واحد وافتراقهم في أقطار الأرض، ويجوز أن يجتمعوا في البلد الواحد، وأن يكونوا في بعض منه دون بعض، ويجوز إخلاء الأرض كلها من بعضهم أولا فأولا إلى أن لا يبقى إلا فرقة واحدة ببلد واحد فإذا انقرضوا جاء أمر الله)[١].

وفي الحديث قال رسول الله صلى الله عليه وسلم : "لا يزال قوم من أمتي ظاهرين على الناس حتى يأتي أمر الله وهم ظاهرون"[٢].

- **باب نزول عيسى ابن مريم**

عقد المؤلف هذا الباب بعد ذكره للطائفة المنصورة لأن عيسى عليه السلام ينزل على تلك الطائفة التي تقاتل على الحق وتكون مجتمعه لقتال الدجال، فينزل ويصلي خلف إمام تلك الطائفة، ويكون نزوله عند المنارة البيضاء شرقي دمشق الشام،

---

(١) (فتح الباري لابن حجر ٢٩٥/١٣).

(٢) رواه مسلم برقم: (١٩٢١).

واضعًا كفيه على أجنحه ملكين. ثم بعد نزوله يقتل الدجال، ويكسر الصليب، ويحكم بالقسط، ويعيد نشر الشريعة الإسلامية. ونزول عيسى عليه السلام من العلامات الكبرى الدَّالة على قرب قيام الساعة.

- **باب مجيء الرايات السود من قبل المشرق**

أورد المصنف رحمه الله ما يشر إلى خروج جيش من المشرق شعار راياتهم السواد، ويكون خروجه تمهيدًا لخروج المهدي الذي يملأ الأرض عدلًا بعد أن ملئت ظلمًا وجورًا.

المسألة الثانية

قال المصنف: (باب في البرزخ ونعيمه وعذابه)

أورد المصنف في هذا الباب النصوص الدَّالة على عذاب القبر ونعيمه، ويجب الإيمان بما في البرزخ من نعيم وعذاب دلت عليه النصوص، دون البحث عن أحوالها وكيفيتها الغائبة عنا، لأن الحياة البرزخية من أمور الغيب التي لا يستطيع الإنسان معرفة كيفيتها. قال ابن أبي العِزّ في شرحه للطحاوية: (وقد تواترت الأخبار عن رسول الله ﷺ في ثبوت عذاب القبر ونعيمه لمن كان لذلك أهلا، وسؤال الملكين، فيجب اعتقاد ثبوت ذلك والإيمان به، ولا نتكلم في كيفيته، إذ ليس للعقل وقوف على كيفيته، لكونه لا عهد له به في هذه الدار، والشرع لا يأتي بما تحيله العقول، ولكنه قد يأتي بما تحار فيه العقول. فإن عود الروح إلى الجسد ليس على الوجه المعهود في الدنيا، بل تعاد الروح إليه إعادة غير الإعادة المألوفة في الدنيا.)[١]

ومما أورده الشيخ حديث أنس، أن النبي ﷺ قال: "لولا أن لا تَدافنُوا لدعوتُ الله أن يُسمعكم عذاب القبر".

رواه مسلم[٢].

(١) (شرح الطحوية ٢/٥٧٨).

(٢) رواه مسلم برقم: (٢٨٦٨).

المسألة الثالثة: الحياة الآخرة

تحدث ابن المحب عن الحياة الآخرة وذكر من مواقفها ما يلي:

- باب قيام الساعة والنفخ في الصور

أورد فيه المصنف ما يدل على أن أوكل بالنفخ في القرآن ملكًا قد التقمه، لينفخ فيه نفختي الصعق والبعث وبعدها تقوم الساعة.

قال الحافظ الحكمي: (يدخل في الإيمان باليوم الآخر ... الإيمان بالصور والنفخ فيه الذي جعله الله سبب الفزع والصعق والقيام من القبور، وهو القرن الذي وكل الله تعالى به إسرافيل كما تقدم في ذكر الملائكة وقد ذكر الله عز وجل النفخ فيه في مواضع من كتابه)[١] .

- أسماء يوم القيامة وصفاته ومقداره.

أورد المصنف في هذا الباب الآيات الكريمة الدَّالة على أسماء يوم القيامة .

- لا يعلم متى تقوم الساعة إلا الله.

أورد المصنف ما يدل دلالة واضحة على أن وقت قيام الساعة من الأمور الغيبية التي لا يعلمها إلا الله.

- الحشر

ذكر المصنف الآثار الدّالة على أن العباد يحشرون يوم القيامة إلى ربِّ العالمين

---

(١) معارج القبول بشرح سلم الوصول (٢/ ٧٩٩)

فيحاسبهم على ما قدموا من خير وشر.

وذكر المصنف في الباب عدّة أمور:

الأمر الأول: حشر الناس حفاة عراة:

أورد المصنف حديث أبو هريرة أنه قال: "دخلتُ على رسول الله – وهو عند عائشة قبل الحجاب – فقال رسول الله: "تحشرون يَوْمَ الْقِيَامَةِ عُرَاةً حُفَاةً غُرْلا"، فقالت عائشة: سبحان الله يا رسول الله! ينظر بعضنا إلى بعض؟ فقال: "إنكم لمشغولون عن النظر"(١).

الأمر الثاني: مكان الحشر

وهي الأرض البيضاء المبدلة الخالية من المعالم

أورد فيه حديث سهل بن سعد، قال: سمعت رسول الله ﷺ يقول: "يحشر الناس يوم القيامة على أرض بيضاء عفراء كقُرصة النَّقِيِّ ليس فيها عَلَمٌ لأحد"(٢).

الأمر الثالث: حالة الناس في المحشر

ودنو الشمس من رؤوس العباد

أورد المصنف حديث أبو هريرة أن رسول الله ﷺ قال: "إنَّ العَرَقَ يوم القيامة ليذهب في الأرض سبعين ذراعًا، وإنه ليبلغ إلى أفواه الناس، أو إلى آذانهم، شك ثور

(١) أخرجه ابن أبي داود في البعث برقم: (٢٤) بمعناه.

وللحديث بمعناه شواهد من حديث عبدالله بن عباس، أخرجه البخاري برقم: (٣٤٤٧،٣٣٤٩، ٦٥٢٥،٦٥٢٤،٤٧٤٠،٤٦٢٥)، ومن حديث عائشة رضي الله عنها برقم: (٦٥٢٧)، وعند مسلم لابن عباس برقم: (٢٦٨٠)، ومن حديث عائشة رضي الله عنها برقم: (٢٨٥٩).

(٢) أخرجه مسلم برقم: (٢٧٩٠) بزيادةٍ في آخره، والبخاري برقم: (٦٥٢١).

وقُرْصَةُ النَّقِيِّ: أي الدقيق النَّقِيِّ من الغش والنُّخَال؛ قال الخطابي: يريد أنها مستوية، قال سهل: ليس فيها معلم لأحد. قال عِياض: ليس فيها علامة سُكنى، ولا بناء، ولا أَثَرٍ، ولا شيءٍ من العلامات التي يهتدي بها في الطرقات، كالجبل والصخرة البارزة. انظر: (فتح المنعم شرح صحيح مسلم ٢/٢٤)

أيهما قال".(١).

الأمر الرابع: أن الحشر قد يُراد به الحشر إلى موقف القيامة، وقد يُراد به حشر وضم المتقين إلى الجنة، والكافرين إلى النار.

- آخر من يحشر من الناس، وهما رجلان من مُزينة.
- صعق الناس إذا جاء الله لفصل القضاء

أورد فيه المصنف ما يفيد بوقوع الصعقة بعد البعث وهي صعقة غشي تكون يوم القيامة إذا جاء الملك الديان للفصل والقضاء، وأورد ما يدل على أن هناك من يستثنى من هذه الصعقة.

- أول من يُكسى يوم القيامة وهو إبراهيم عليه السلام.
- الحوض

أورد المصنف الأحاديث التي تشير إلى الحوض، والحوضُ كرامة من الله تعالى لنبيه محمدٍ – ﷺ – تشربُ منه أمَّته في أرض المحشَر وموقِف الحساب يوم القيامة، طوله مسيرة شهر، ماؤه أبيض من اللبن، وريحه أطيب من المسك، وكيزانه كنجوم السماء، من شرب منه فلا يظمأ أبدًا.

والإيمان بالحوض واجب. قال الإمام أحمد بن حنبل : (ومن السنة اللازمة التي من ترك منها خصلة لم يقلها ويؤمن بها لم يكن من أهلها: الإيمان بالقدر خيره وشره، ... والإيمان بالحوض، وأن لرسول الله ﷺ حوضًا يوم القيامة ترد عليه أمته، عرضه مثل طوله مسيرة شهر، آنيته كعدد نجوم السماء، على ما صحت به الأخبار من غير وجه)(٢).

ثم أورد المصنف رحمه الله إلى ما يدَّل على المنع من ورود بعض الناس على الحوض، ويمنع من الورود عليه البدع والمحدثات في الدين.

---

(١) أخرجه مسلم برقم: (٢٨٦٣) والبخاري برقم: (٦٥٣٢) بمعناه.

(٢) انظر: (شرح أصول اعتقاد أهل السنة والجماعة ١/١٧٨).

- الميزان

أورد المصنف رحمه الله النصوص التي تشير إلى الميزان يوم القيامة، والميزان الذي جاء في النصوص الشرعية هو ميزان حقيقي، له كفتان توزن بها أعمال العباد. والإيمان بالميزان واجب.

قال الإمام أحمد ابن حنبل: (ومن السنة اللازمة التي من ترك منها خصلة لم يقلها ويؤمن بها لم يكن من أهلها: الإيمان بالقدر خيره وشره، ... والإيمان بالميزان كما جاء: "يوزن العبد يوم القيامة فلا يوزن جناح بعوضة". وتوزن أعمال العباد كما جاء في الأثر. والإيمان به والتصديق به والإعراض عمن رد ذلك، وترك مجادلته)[١].

وفي بيان الحكمة من الميزان والرد على من ينكره للقول بأنه لا يحتاج إليه إلا البقال والفوال يقول ابن أبي العِزّ في شرحه للطحاوية: (فثبت وزن الأعمال والعامل وصحائف الأعمال، وثبت أن الميزان له كفتان. والله تعالى أعلم بما وراء ذلك من الكيفيات. فعلينا الإيمان بالغيب، كما أخبرنا الصادق ﷺ من غير زيادة ولا نقصان. ويا خيبة من ينفي وضع الموازين القسط ليوم القيامة كما أخبر الشارع، لخفاء الحكمة عليه، ويقدح في النصوص بقوله: لا يحتاج إلى الميزان إلا البقال والفوال! وما أحراه بأن يكون من الذين لا يقيم الله لهم يوم القيامة وزنا. ولو لم يكن من الحكمة في وزن الأعمال إلا ظهور عدله سبحانه لجميع عباده، فلا أحد أحب إليه العذر من الله، من أجل ذلك أرسل الرسل مبشرين ومنذرين. فكيف ووراء ذلك من الحكم ما لا اطلاع لنا عليه)[٢].

- صحف الأعمال

أورد المصنف الآيات الدّالة على الصحف التي كتبت فيها أعمال العباد، وأن المؤمن يعطى كتابه بيمينه، وأما الكافر فيعطى كتابه بشماله من وراء ظهره.

---

(١) انظر: (شرح أصول اعتقاد أهل السنة والجماعة ١/١٧٨).

(٢) (شرح الطحاوية ٢/٦١٣)

- الاقتصاص

أورد المصنف الآثار في القصاص بين العباد وانه يكون بالحسنات والسيئات، وبين الدّواب بعضها من بعض.

- من يظله الله يوم لا ظل إلا ظله

من الأهوال التي أخبر عنها النبي صلى الله عليه وسلم في يوم القيامة أن الشمس تدنو من الخلائق قدر ميل، والناس في ذلك اليوم أحوج ما يكونون لشيء يقيهم حر الشمس ، ولهذا يختص الله بعض خلقه فيظلهم يوم لا ظل إلا ظله. وذكر المصنف بعض الآثار لمن يستحق هذا الظل.

- الأعراف

ذكر المصنف في هذا الباب معنى الأعراف، والأسباب التي صاروا بها موقوفين على الأعراف.

- المقام المحمود

أورد المصنف ما يثبت المقام المحمود الذي يقومه نبينا محمد - صلى الله عليه وسلم – فيشفع للخلائق لبدء الحساب وهو – أي المقام المحمود- درجة عظمى وإكرام من الله لنبيه عليه الصلاة والسلام.

- ثم تكلم المصنف عن الشفاعة وشرطها، ما ثبت من الشفاعات للنبي محمد صلى الله عليه وسلم من الشفاعة لأهل الكبائر، وشفاعة القرآن لأصحابه، وشفاعة الشافعين في هذه الأمة.

- الجنة

دار النعيم الذي أعده الله للمؤمنين، بوب المصنف لها عدة أبواب تحدث عن بناء الجنة، ودخول الفقراء فيها قبل الأغنياء، وصفة أول زمرة تدخل الجنة وتحميدهم وتكبيرهم، وأكلهم وشربهم، ولباسهم ولونهم، وتحدث عن أرض الجنة وترابها ومفاتحها وغيرها من ألوان النعيم.

ثم ذكر المصنف بابًا سمّاه : (أحب شيء إلى أهل الجنة)

أورد المصنف ما يدل على أن رؤية الله أحب شيء إلى أهل الجنة. وأعظم النعيم وأعلاه النظر إلى وجه الكريم. ورؤية الله رؤية حقيقية. قال أبو جعفر الطحاوي في عقيدته المشهورة بالطحاوية: (والرؤية حق لأهل الجنة، بغير إحاطة ولا كيفية، كما نطق به كتاب ربنا... وكل ما جاء في ذلك من الحديث الصحيح عن رسول الله ﷺ فهو كما قال، ومعناه على ما أراد، لا ندخل في ذلك متأولين بآرائنا ولا متوهمين بأهوائنا، فإنه ما سلم في دينه إلا من سلم لله عز وجل ولرسوله ﷺ. ورد علم ما اشتبه عليه إلى عالمه)[١].

- ختم المصنف الكتاب بباب الوعيد

سرد فيه الآيات الكريمة الدالة على وعيد الله تعالى للعاصين.

(١) (شرح الطحاوية لابن أبي العز ٢٠٧/١).

القسم الثاني

التحقيــق

[٣٨٣/أ]

باب في أهل البدع والأهواء والظنون

١- حديث شُرَيح القاضي، عن عمر مرفوعًا: "يا عائشة ﴿إِنَّ ٱلَّذِينَ فَرَّقُواْ دِينَهُمۡ وَكَانُواْ شِيَعٗا﴾ [سورة الأنعام: ١٥٩]. هم أصحاب البدع وأصحاب الأهواء، ليس لهم توبة(١)، أنا منهم بريء، وهم مني براء". في خامس المعجم الصغير للطبراني(٢).

٢- حديث الحكم بن عمير الثمالي: "الأمر المفظع، والحمل المضلع والشر الذي لا ينقطع، إظهار البدع". رواه الطبراني(٣).

٣- عن قتادة، حدثنا أنس: أن أبا طلحة قال: "غشِينا النعاس ونحن في مصافّنا يوم بدر، فكنت فيمن غشيه النعاس يومئذ، فجعل سيفي يسقط من يدي وآخذه، ويسقط وآخذه، والطائفة الأخرى المنافقون ليس لهم هم إلا أنفسهم، أجبن قوم، وأذله للحق، يظنون بالله غير الحق ظن الجاهلية، أهل شك وريبة في أمر الله". رواه البخاري وابن حبان وهذا لفظه(٤).

---

(١) ليس لهم توبة: أي أنهم لا يوفقون إليها، فالمبتدع لا يفكر في التوبة غالبًا لاعتقاده أنه على صواب، لكن إن تاب تاب الله عليه.

(٢) رواه برقم: (٦٥٠)، وذكره الهيثمي في مجمع الزوائد ومنبع الفوائد: (١/١٨٨)، وقال: (رواه الطبراني في الصغير، وفيه بقية ومجالد بن سعيد، وكلاهما ضعيف)، وذكره في: (٧/٢٢) وقال: (رواه الطبراني في الصغير، وإسناده جيد)، وفي (١٠/١٨٩)، وقال: (رواه الطبراني في الصغير، وفيه بقية وهو ضعيف). وقال الألباني عنه في الموسوعة العقدية(٩/ ٥٣٨): (هذا الحديث ضعيف سنداً ومتناً)

(٣) رواه الطبراني في الكبير برقم: (٣١٩٤)، وذكره الهيثمي في المجمع: (١/١٨٨) وقال: (رواه الطبراني في الكبير، وفيه بقية بن الوليد، وهو ضعيف). وفيه أيضًا الحكم بن عمير السابق ذكره.وذكره الألباني في السلسلة الضعيفة برقم: (٧٥٦) وقال عنه: ضعيف جدًا.

(٤) رواه البخاري برقم: (٤٥٦٢) بجزء منه، وابن حبان برقم: (٧١٨٠).

باب

٤- حديث عن أبي سعيد: "إذا كان سنة خمس وثلاثين ومائة خرج مَرَدَةُ الشياطين، كان حبسهم سليمان بن داود". في ترجمة صبَّاح بن مجالد من كتاب العقيلي(١).

٥- حديث نُفَير والد جُبير(٢): "إذا كان سنة سبعين ومائة من كان أعزب فليتصبر على عزوبته". الحديث في معجم ابن قانع(٣).

٦- حديث عن حذيفة: "إذا كان سنة خمسين ومائة فلأن يربي أحدكم جرو كلب خير من أن يربي ولدا في ذلك الزمان". ذكره العقيلي في ترجمة رواد بن الجراح من مناكيره(٤).

٧- حديث سفيان بن وهب الخولاني: "لا تَأْتِي المائة وعلى ظهرها أحد باق". رواه عبدالباقي بن قانع(٥).

باب في المرجئة

٨- حديث محمد بن زياد عن أبي هريرة رفعه: "ما بعث الله نبيًّا فيستجمع له أمر أمته إلا كان فيهم المرجئة والقدرية يُشوِّشُون عليه أمر أمته". الحديث في الأربعين للحسن بن

---

(١) رواه ابن بطة في الإبانة الكبرى برقم: (٤٢٣)، والعقيلي في الضعفاء الكبير: (٢/٢١٣) في ترجمة صباح بن مجالد وقال: (ولا أصل لهذا الحديث).

(٢) الصحابي: نفير بن مالك بن عامر الحضرمي رضي الله عنه.

(٣) رواه في معجمه: (٣/١٦٤)، وقال: (.. وهو حديث طويل، قطعته أنا).

(٤) رواه العقيلي في الضعفاء: (٢/٦٩)، وذكره السيوطي في الآلىء المصنوعة في الأحاديث الموضوعة: (٢/١٥٠) وقال عنه: (موضوع).

(٥) رواه ابن قانع: (١/٣١٥)، والطبراني في الكبير برقم: (٦٤٠٥، ٦٤٠٦)، وذكره الهيثمي في المجمع: (١/١٩٨) وقال عنه: (رواه الطبراني في الكبير وتابعيه، سعيد بن أبي شمر ذكره ابن أبي حاتم وقال: عن أبيه، روى عنه أبو بكر ابن سواد، وقد روى عنه عبدالرحمن بن شريح ولم يضعفه أحد، وبقية رجاله موثقون).

سفيان[١].

٩- حديث أبي ليلى: "صنفان من أمتي لا يردان علي الحوض القدرية والمرجئة"[٢]. رواه إسحاق ابن راهويه.

١٠- حديث عكرمة مولى ابن عباس، عن جابر وابن عباس مرفوعًا: "صنفان من أمتي ليس لهما في الإسلام نصيب: أهل الإرجاء وأهل القدر". رواه ابن ماجه وابن جرير[٣].

ورواه محمد بن جرير أيضًا في صحيحه تهذيب الآثار لعكرمة عن ابن عباس وحده، فرواه عن أبي كريب، عن محمد بن بشر، عن سلَّام بن أبي عمرة، عن عكرمة. وقال: هذا خبر عندنا صح سنده[٤].

ورواه أيضًا ابن جرير من وجهٍ آخر.

ورواه الترمذي: عن محمد بن رافع، عن محمد بن بشر، عن سلَّام بن أبي عمرة، عن عكرمة عن ابن عباس. كما رواه ابن جرير[٥].

وعن محمد بن رافع، عن محمد بن بشر، عن علي بن نزار، عن أبيه، عن عكرمة، وقال: حسن غريب.

وكذا رواه عبد بن حميد في مسنده عن محمد بن بشر، عن علي بن نزار.

[٣٨٣/ب]

١١- وقال عبدالله بن أحمد بن حنبل في كتاب فضائل الصحابة: حدثني هارون ابن سفيان، حدثنا معاوية يعني ابن عمرو، حدثنا زائدة، حدثنا مغيرة، عن إبراهيم قال: "قال رجل

---

(١) رواه الحسن النسوي برقم: (٩)، والطبراني في الكبير برقم: (٢٣٢)، وابن الجوزي في العلل المتناهية برقم: (٢٣٤)، وقال: (هذا حديث لا يصح عن رسول الله ﷺ..)، والذهبي في السير: (٤١٨/١١) وقال: (هذا منكر).

(٢) رواه الطبراني في الأوسط برقم: (٤٢٠٤)، وذكره الهيثمي في مجمع الزوائد: (٢٠٢/٧) وقال عنه: (رواه الطبراني في الأوسط، ورجاله رجال الصحيح غير هارون بن موسى الفروي وهو ثقة).

(٣) رواه ابن ماجه برقم: (٧٣).

(٤) تهذيب الآثار: (٦٥٥/٢-٦٥٣).

(٥) رواه الترمذي برقم: (٢١٤٩) وقال: هذا حديث حسن غريب. وقال عنه المحقق الألباني: (ضعيف)

لعمر: ما رأيتُ رجلاً خيرًا منك، فقال له عمر: رأيتَ أبا بكر؟ فقال: لا، فقال: لو قلت: نعم، لجلدتك"[1].

١٢- حديث مكحول عن معاذ رفعه: "يا معاذ أطع كل أمير، وصَلِّ خلف كل إمام، ولا تسبنَّ أحدًا من أصحابي". رواه ابن عدي لحميد بن مالك اللخمي عنه، وابن بَطَّة في الإبانة[2].

١٣- روى ابن عدي ليعقوب بن الجهم: حدثنا محمد بن واقد، عن المسعودي، عن عمر مولى غفرة، عن أنس بن مالك قال رسول الله ﷺ: "من افترى على الله كذبًا قُتل ولا يُستتاب، ومَنْ سَبَّنِي قُتل ولا يستتاب، ومَنْ سَبَّ أبا بكر قُتل ولا يُستتاب، ومن سب عمر قتل ولا يستتاب، ومن سب عثمان جُلد الحد، ومن سب علي جُلد الحد، قيل: يا رسول الله [٣٨٤/أ] لم فرقت بين أبي بكر وعمر وعثمان وعلي؟ قال: لأن الله خلقني وخلق أبا بكر وعمر من تربة واحدة وفيها نُدفن". قال ابن عدي: هذا البلاء من يعقوب بن الجهم[3].

١٤- أخبرنا إسحاق، أخبرنا ابن خليل، أخبرنا الكردي، أخبرنا الصيرفي، أخبرنا ابن فاذشاه، أخبرنا الطبراني، حدثنا محمد بن نصر القطان الهمذاني، حدثنا عبدالحميد بن عصام الجرجاني، حدثنا عبدالله بن سيف، حدثنا مالك ابن مغول، عن عطاء، عن عبدالله بن عمر، عن النبي ﷺ قال: "لعن الله مَنْ سَبَّ أصحابي"[4].

---

(١) رواه في فضائل الصحابة برقم: (١٢٢)، وهذه الرواية من زيادات عبد الله بن أحمد عن مشائخه غير أبيه، وقال عنه الشيخ المحقق وصي الله عباس: (إسناده ضعيف).

(٢) رواه ابن بطة في الإبانة الغرى برقم: (٤١)، والإمام أحمد في فضائل الصحابة برقم: (٩)، والبيهقي في سننه الكبرى برقم: (١٦٧٦٩) وقال: (وهذا منقطع بين مكحول ومعاذ)، وابن عدي في الكامل في الضعفاء في ترجمة حميد بن مالك اللخمي: (٣/٨٨). وذكره الألباني في السلسلة الضعيفة برقم: (٢٧٩٥) وقال عنه: ضعيف. وعلى فرض صحة الحديث فإن المقصود بالطاعة هنا هي طاعة الأمير الذي يأمر بالشرع.

(٣) رواه ابن عدي في الكامل في ضعفاء الرجال في ترجمة يعقوب بن الجهم: (٨/٤٧٦).

(٤) رواه العقيلي في الضعفاء: (٢/٢٦٤). وذكره الألباني في صحيح الجامع الصغير برقم: (٥١١١) وقال عنه: (حسن).

رواه أبو جعفر العقيلي عن علي بن الحسن بن أبي العنبر، عن عبدالله بن أيوب المخرمي، عن عبدالله بن سيف الأزدي في ترجمته وقال[1]: حديثه غير محفوظ وهو مجهول بالنقل.

قال[2]: وفي النهي عن سب أصحاب رسول الله ﷺ أحاديث ثابتة الأسانيد من غير هذا الوجه، وأما اللعن فالرواية فيه لينة، وهذا يروى عن عطاء مرسلا.

١٥- عن الحسن عن جابر رفعه: "حُبّ أبي بكر وعمر من الإيمان، وبُغضهما من الكفر، ومن سب أصحابي فعليه لعنة الله ومن حفظني فيهم فلا لعنه الله"[3]. في الثالث من حديث الكتاني رواية الصريفيني.

[٣٨٤/ب]

حديث القدرية

تقدم ذكرهم في كتاب القدر[4].

١٦- حديث أبي قتادة: "هلاك أمتي في ثلاث في القدرية والعصبية والرواية من غير ثبت". في الرابع من المعجم الصغير للطبراني[5].

١٧- وحديث أبي هريرة: "ومجوس هذه الأمة القدرية" في سادس المجالسة للدينوري.

وروي من حديث جابر في جزء ابن فيل. رواه ابن ماجه لأبي الزبير عنه.

ومن حديث أنس في الثاني من حديث البغوي رواية ابن الجراح.

---

(١) أي العقيلي، قاله في ترجمه عبد الله بن سيف.

(٢) العقيلي.

(٣)ذكره الألباني في السلسة الضعيفة برقم: (٣٤٧٨) وقال: ضعيف جدًا.

(٤) كتاب القدر يقع في اللوح [٣٠٧/أ]، إلى [٣٣٥/ب]. ضمن الجزء الذي حققته الطالبة: إنعام المنصور.

(٥) رواه برقم: (٤٤٠)، ورواه العقيلي في الضعفاء الكبير: (٣٥٩/٤)، وابن الجوزي في الموضوعات: (١/ ٢٧٧) وقال: (هذا حديث موضوع).

ورواه العقيلي لعبدالوارث بن غالب، وقال: الرواية في هذا الباب فيها لِين[١].

باب القرن الثالث وما بعده

١٨- أخبرتنا زينب ابنة الكمال قالت: أنبأنا ابن الخير، أنبأنا عبدالحق، أنبأنا الباقلاني، أنا ابن شاذان، أنبأنا ابن علم، حدثنا أبو بكر ابن أبي خيثمة، حدثنا سليمان بن داوود أبو الربيع، حدثنا منصور بن أبي الأسود، عن الأعمش، عن علي بن مدرك، عن هلال ابن يساف، عن عمران بن حُصين قال: قال رسول الله ﷺ: "خير أمتي القرن الذي أنا فيهم، ثم الذين يلونهم، ثم الذين يلونهم، ثم يجئ قوم يسمنون ويحبون السّمن، ويعطون الشهادة من غير أن يُسألوها". وهو في سداسيات الرازي، رواه هكذا لابن فضيل، عن الأعمش، عن علي بن مدرك.

وأخبرنا ابن أبي الهيجاء، أخبرنا البكري، أخبرنا عبدالمعز، أخبرنا زاهر، أخبرنا أبو نصر عبدالرحمن بن علي بن موسى، حدثنا أبو بكر محمد بن أحمد بن عبدوس الحيري المزكي إملاءً، حدثنا عبدالله بن محمد بن الحسن ابن الشرقي، حدثنا عبدالله بن هاشم، حدثنا وكيع، حدثنا الأعمش، حدثنا هلال بن يساف قال: سمعت عمران بن حصين يقول: قال رسول الله ﷺ: "خير الناس قرني، ثم الذين يلونهم، ثم الذين يلونهم، ثم يجيء قوم يسمنون يحبون السِّمَن، يعطون الشهادة قبل أن يُسألوها".

رواه الترمذي لوكيع بدلاً[٢].

وهو في الأول والثاني من حديث قتيبة، والأول والثاني من حديث ابن السمَّاك. لزرارة ابن أوفى عن عمران.

وهو لزهدم، عن عمران خ م. في سداسيات الرازي والمصافحة للبرقاني، والأول من

(١) رواه ابن ماجه برقم: (٩٢)، وابن فيل في جزئه برقم: (١٦)، والعقيلي في الضعفاء الكبير: (٣/٩٨). وقال عنه الألباني في تحقيقه لسنن ابن ماجه: (حسن).

(٢) رواه الترمذي برقم: (٢٢٢١،٢٣٠٢).

علوم الحديث للحاكم(١).

وفي الباب عن ابن مسعود وهو في الثاني من حديث حمزة الدهقان، وثامن ابن شاذان، والأول من حديث ابن البختري، وثالث ابن الصواف، والمصافحة للبرقاني، رواه مسلم(٢)، وله علة ذكرها الحاكم في الأول من علوم الحديث.

وعن النعمان بن بشير في الأول من حديث ابن البختري.

وعن سعد بن تميم في نسخة أبي مسهر.

وعن عمر بن الخطاب في الأول من القطيعيات، ومشيخة أبي سعد السمعاني، ورابع المعجم الصغير للطبراني.

وعن عبدالله بن شقيق، عن أبي هريرة قوله. رواه مسلم(٣).

وعن عائشة للبَهِيِّ واسمه عبدالله(٤) عنها. رواه مسلم(٥).

وقال الدارقطني في التتبع: (والبَهِيُّ إنما روى عن عروة عن عائشة).

١٩- حديث بُريدة: "رأس مائة سنة يبعث الله ريحًا طيبة يقبض الله بها روح كل مسلم". رواه عبدالباقي بن قانع(٦).

٢٠- حديث زيد بن خالد الجهني: "خير الشهداء الذين يبدؤون بالشهادة قبل أن يُسألوها"(٧). في ثاني أبي بكر ابن الهيثم.

---

(١) رواه البخاري برقم: (٣٦٥٠)، ومسلم برقم: (٢٥٣٥)، والحاكم (ص: ٤١،٤٢).

(٢) رواه برقم: (٢٥٣٣).

(٣) رواه برقم: (٢٥٣٤).

(٤) عبدالله البهيّ مولى مصعب بن الزبير أبو محمد، وقيل اسم أبيه: يسار. (تهذيب التهذيب ٦/٨٩).

(٥) رواه مسلم برقم: (٢٥٣٦).

(٦) رواه ابن قانع في مجمعه: (١/٧٥)، وبنحوه رواه الحاكم في المستدرك برقم: (٨٥٩٢)، وقال: (هذا حديث صحيح الإسناد، ولم يخرجاه)، ورواه بمعناه البخاري برقم: (١١٦)، ومسلم برقم: (٥٦٤).

(٧) رواه الترمذي بنحوه برقم: (٢٤٨١) وقال: (هذا حديث حسن غريب من هذا الوجه).

وقد يتوهم المعارضة بين هذا الحديث وحديث (شر الشهود من شهد قبل أن يستشهد).

قال الحازمي في كتابه الاعتبار في الناسخ والمنسوخ: (طريق الجمع بين هذين الحديثين أن يجعل الزجر والنهي على ما إذا شهد قبل أن يُستشهد من غير مسيس حاجة إليه، وهذا التفسير ظاهر في حديث =

٢١- حديث صخر بن قدامة: "لا يُولد بعد سنة مائة مولود لله فيه حاجة". رواه الطبراني وابن قانع، وبيَّن ضعفه[١].

٢٢- حديث عبدالرحمن: "تُرفع زينة الدنيا سنة خمس وعشرين ومائة". في سابع الباغندي وفوائد ابن عبدالحكم، وترجمة بركة بن محمد الحلبي من الكامل لابن عدي[٢].

قال أبو طالب عن أحمد: (لا تخرجه، هذا منكر جدًّا، كان ابن أبي فُدَيْك لا يبالي عمن رَوَى)[٣].

٢٣- حديث: "الآيات بعد المائتين".

لأبي قتادة في الأول من القطيعيات من تجزئة ثلثيه في إملاء الكديمي، وجزء الألف دينار وهو في الثالث من الأبدال العساكرية، رواه ابن ماجه، والعقيلي في عون بن عمارة، وهو في علل الدارقطني[٤].

٢٤- حديث حذيفة: "خيركم في المائتين كل خفيفِ الحَاذِ"[٥].

⊃

عمران بن حصين عن النبي - ﷺ - قال: "خير هذه الأمة القرن الذي بعثت فيهم، ثم الذي يلونهم، ثم ينشأ قوم يشهدون ولا يستشهدون". ويحمل الحديث الثاني على ما إذا شهد عند مسيس الحاجة فهو خير الشهود). انظر: الاعتبار في الناسخ والمنسوخ من الآثار (ص: ٧).

(١) رواه الطبراني في الكبير برقم: (٧١٥)، وابن قانع في معجمه: (٢٢/٢). وقال : قال القاضي: هذا مما ضُعف خالد به - أي خالد بن خداش- وأنكر عليه.

(٢) رواه ابن عدي في الكامل: (٢٢٥/٢)، وأبو يعلى الموصلي في مسنده برقم: (٨٥١)، والبزار في مسنده برقم: (١٠٢٧)، والدارقطني في العلل: (١٧٣٩).

(٣) انظر: سؤالات أبي داود للإمام أحمد (ص: ٢٢٦).

(٤) رواه ابن ماجه برقم: (٤٠٥٧)، والعقيلي في الضعفاء الكبير: (٣٢٨/٢)، والدارقطني في العلل برقم: (١٠٤٦)، وابن الجوزي في الموضوعات: (٣٨٩/١) وقال: (هذا حديث موضوع على رسول الله ﷺ). وذكره الألباني في تحقيقه لسنن ابن ماجه وقال عنه : (موضوع).

(٥) قيل: يا رسول الله، وما الخفيف الحاذ؟ قال: (الذي لا أهل له ولا ولد، خفيف المؤنة) رواه عباس الترقفي في حديثه (مخطوط)، والعقيلي في الضعفاء: (٦٩/٢). وذكره الألباني في السلسلة الضعيفة برقم: (٣٥٨٠) وقال عنه: باطل.

في جزء عباس الترقفي، وترجمة رواد بن الجراح من الضعفاء للعقيلي. وجزء أبي الدحداح، والمنامات للبرداني، قال أبو زرعة عنه: حديث منكر. ورويَ من حديث أبي ذر سمعناه في ثامن حديث ابن السماك.

٢٥- حديث أبي هريرة: "خروج الآيات بعضها على إثر بعض كما يتتابع الخرز في النظام".

في الثاني من حديث البغوي رواية ابن الجراح، وجزء أبي يعلى رواية نصر المرجي، ورويَ من حديث عبدالله بن عمرو في باب التشبيه من كتاب الأمثال للرامهرمزي، رواه الإمام أحمد لخالد بن الحويرث عن عبدالله بن عمرو(١).

٢٦- حديث رفعَهُ وهو منقطع: "إذا كان في آخر الزمان سكنت الشياطين في أعين الناس فيضع الرجل دمعته حيث يشاء"(٢). في حديث الأزجي عن القواس.

٢٧- حديث حذيفة: "بكاء المؤمن من قلبه وبكاء المنافق من هامته".

في سابع المعجم الصغير للطبراني وفي ترجمة إسماعيل بن عمرو البجلي من الضعفاء للعقيلي(٣).

٢٨- وحديث عقبة: "إذا تم فجور العبد ملك عيناه فبكى بهما ما شاء". رواه ابن عدي في حجاج بن سليمان الرعيني(٤).

٢٩- حديث: "أول الناس هلاكًا فارس ثم العرب، إلا بقايا هاهنا" يعني الشام.

---

(١) رواه أحمد بمعناه برقم: (٧٠٤٠)، والرمهرمزي في أمثال الحديث برقم: (١٢٥)، ورواه بمثله الطبراني في الأوسط برقم: (٤٢٧١)، وابن حبان في صحيحه برقم: (٦٨٣٣). وذكره الألباني في السراج المنير برقم: (٧٥٦١) وقال عنه: صحيح.

(٢) لم أجد من ذكره غير المصنف.

(٣) رواه الطبراني برقم: (٧٤٥)، والعقيلي: (٨٦/١). وذكره الألباني في ضعيف الجامع الصغير برقم: (٢٣٤٢) وقال عنه: ضعيف

(٤) رواه ابن عدي في الكامل: (٥٣٧/٢). وذكره الألباني في السلسة الضعيفة برقم: (١٦٣١) وقال عنه: منكر.

في ثالث أمالي المحاملي رواية ابن مهدي[١].

٣٠- حديث جرير: "أسرع الأرض خرابًا يُسراها ثم يُمناها". في الثالث من معجم ابن جُميع، والثالث من معجم ابن المقرئ في باب الضاد[٢].

٣١- حديث: "شر المال في آخر الزمان المماليك". في الأول من حديث القاضي الحلبي، يأتي.

رواه ابن عدي في ترجمة محمد بن يزيد بن سنان الرهاوِيّ[٣].

٣٢- قال أبو روح اليشكري محمد بن زِيَادِ: حدثنا أبو شهاب، عن طلحة هو ابن زيد، عن ثور قال: قرأتُ في بعض الكتب: "بكاء المؤمن في قلبه، وبكاء المنافق في عينه"[٤]. [٣٨٥/أ]

٣٣- مرسل لأبي قلابة: "ذاك أوان نسخ القرآن، يذهب أهله الذين هم أهله، ويبقى رجال كأنهم النعام"[٥]. يعني خِفة الطَّيْر.

في فضائل القرآن لخلف بن هشام.

٣٤- حديث شدَّاد بن معقِل، عن عبدالله بن مسعود قوله: "في فقد الأمانة ورفع القرآن". في تفسير ابن أبي حاتم في قوله: ﴿ وَلَئِن شِئْنَا لَنَذْهَبَنَّ بِٱلَّذِىٓ أَوْحَيْنَآ إِلَيْكَ ﴾ [سورة

---

(١) رواه برقم: (١٦٧)، ورواه أحمد برقم: (١٠٦٥٤)، وذكره الهيثمي في المجمع: (٢٩٠/٧) وقال: (رواه أحمد والبزار، وفيه داود بن يزيد الأودي وهو ضعيف).

(٢) رواه الطبراني في الأوسط برقم: (٣٥١٩)، وذكره الهيثمي في المجمع: (٢٨٩/٧)، وقال: (رواه الطبراني في الأوسط، وفيه حفص بن عمر بن صباح الرقي وثقه ابن حبان، وبقية رجاله رجال الصحيح). وذكره الالباني في ضعيف الجامع الصغير برقم: (٨٣٩) وقال عنه: ضعيف.

(٣) رواه ابن عدي في الكامل: (٥٠٨/٧)، وبمعناه أبو نعيم في الحلية: (٤٩/٤)، وابن الجوزي في الموضوعات: (٢٣٥،٢٣٦/٢) وقال: (هذا الحديث لايصح). وذكره الألباني في السلسة الضعيفة برقم: (٧٤٠) وقال عنه : موضوع.

(٤) رواه العقيلي في الضعفاء: (٨٦/١).

(٥) رواه ابن المبارك في الزهد برقم: (٨٠٤).

الإسراء: ٨٦][(١)].

٣٥- وقول شمر بن عطية: "يُسرَى على القرآن في ليلة".

٣٦- وقول أبي هريرة: "يُسرَى على كتاب الله"[(٢)].

٣٧- ورويَ عن عبدالله بن عمرو في حديث في حديث طويل بعد الدجال ويأجوج والريح، وفيه: "يُسرَى على القرآن". في جزء عمر بن زرارة.

باب المطر الذي لا تُكِنُّ منه بيوت المَدَر

وقد يأتي المطر عذابا وإغراقًا كما أغرق الله قوم نوح، وأغرق فرعون وجنوده.

٣٨- أخبرنا عبدالرحمن بن عبدالمولى، أخبرنا عبدالرحمن بن أبي الفهم، أخبرنا يوسف بن المبارك، أخبرنا محمد بن عبدالباقي، أخبرنا أبو الحسين ابن حسنون، أنبأنا أبو الحسن الحربي، حدثنا محمد بن عبدة بن حرب، حدثنا إبراهيم بن محمد الحجاج، حدثنا عبدالعزيز بن المختار، حدثنا سهيل بن أبي صالح، عن أبيه، عن أبي هريرة قال: قال رسول الله ﷺ: "لا تقوم الساعة حتى يُمطَر الناس مطرًا لا تُكِنُّ منه بيوت المَدَر ولا تُكِنُّ منه[(٣)] بيوت الشَّعَر". رواه سعيد بن منصور في كتاب الزهد[(٤)].

٣٩- وفي حديث النَّوَّاس بن سَمْعَان بعد ذكر نزول عيسى وهلاك يأجوج ومأجوج:

---

(١) لم أجده في تفسير ابن أبي حاتم المطبوع بتحقيق أسعد الطيب، وروى الواحدي في تفسيره برقم: (٥٥٦)، عن شداد بن معقل، عن عبدالله، قال: (أول ما تفقدون من دينكم الأمانة، وآخر ما يبقى منه الصلاة، وليصلين أقوام لا خلاق لهم، وسيرفع القرآن من بين أظهركم) ثم قرأ عبدالله: ﴿ثُمَّ لَا تَجِدُ لَكَ بِهِۦ عَلَيۡنَا وَكِيلًا﴾ [سورة الإسراء: ٨٦].

(٢) رواه الحاكم في المستدرك برقم: (٨٥٤٤) وقال: هذا حديث صحيح على شرط مسلم، ولم يخرجاه.

(٣) في مسند أحمد: [ولا تكن منه إلا بيوت الشعر].

(٤) رواه الإمام أحمد برقم: (٧٥٦٤)، بلفظ: (.. ولا تكن منه إلا بيوت الشعر)، ومثله ابن حبان في صحيحه برقم: (٦٧٧٠). وذكره الألباني في كتاب صحيح موادر الضمآن برقم: (١٥٧٦) وقال عنه: حسن صحيح. ومعنى الحديث: أنه سيأتي مطر آخر الزمان لا تصمد أمامه بيوت الحجارة وتصمد أمامه بيوت الشعر، وهذا مخالف لما عرفه الناس.

"فيرسل الله مطرًا لا يُكِنّ منه بيت مدر ولا وبر فيغسلها"[١]. يعني: زُهَمَ[٢] يأجوج وَنَتْنَهُمْ وَدِمَاءَهُمْ.

٤٠- حديث معاذ بن حرملة، عن أنس: "لا تقوم الساعة حتى يمطر الناس مطرَ عامٍ، ولا تُنبت الأرض شيئًا"، رواه أحمد، وأحمد بن سيار في تاريخ مرو[٣].

باب الجوع وكره الموت في قوله:

﴿فَأَخَذَتْكُمُ ٱلصَّٰعِقَةُ﴾ [سورة البقرة: ٥٥]. يعني الموت.

وقد عذب الله بالموت قومًا، وقد تقدم بعضه.[٤]

٤١- حديث أبي ذر: "كيف نصنع إذا بلغ الناس الجهد من الجوع". الحديث في تاسع المحامليات[٥].

٤٢- وحديث أنس: "من أمارات الساعة أن يظهر الموت الفجأة". في حادي عشر المعجم الصغير للطبراني[٦].

كان في عام ثماني عشرة الرمادة، جهد وقحط أصاب أهل المدينة حتى أتتهم المداد من مصر والعراق، وقد دعا النبي ﷺ لأمته ألا يهلكهم الله بسنة بعامة، أي: بقحط يعمهم

(١) رواه حنبل بن إسحاق في الفتن برقم: (٢٩).

(٢) الزُهمة: الريحة المنتنة. (النهاية في غريب الحديث والأثر: ٢/٣٢٣).

(٣) رواه أحمد برقم: (١٢٤٢٩)، ورواه الحاكم برقم: (٨٥٦٧)، بمعناه وقال: (هذا حديث صحيح الإسناد ولم يخرجاه).

(٤) في الجزء الذي حققته الطالبة إنعام المنصور: (باب الوباء والفناء والفجأة والطاعون). ويقع في اللوح: (٣٧٤/أ).

(٥) رواه في المحامليات رواية ابن يحيى الربيع عنه برقم: (٥١٨).

(٦) رواه في الصغير برقم: (١١٣٢)، وفي الأوسط برقم: (٩٣٧٦)، وذكره الهيثمي في مجمع الزوائد: (٧/ ٣٥٢) وقال: (رواه الطبراني في الصغير والأوسط عن شيخه الهيثم بن خالد المصيصي وهو ضعيف). وذكره الألباني في السلسلة الصحيحة برقم: (٢٢٩٢) وقال عنه: حسن.

فيهلكهم عن آخرهم فأما البعض دون البعض[١].

ظهور القلم

٤٣- أخبرنا ابن أبي طالب، أنبأنا محمد بن سعيد، أنبأتنا شُهدة قالت: أنبأنا ابن طلحة، أنبأنا ابن بشران، أخبرنا ابن البختري، حدثنا محمد بن عبدالملك الدقيقي، حدثنا وهب ابن جرير بن حازم، حدثنا أبي، حدثني يونس بن عبيد، عن الحسن عن عمرو بن تغلب قال: قال رسول الله ﷺ: "إن من أشراط الساعة أن يفيض المال ويكثر، وتفشو التجارة، ويظهر القلم".

قال: قال عمرو: "فإن كان الرجل ليبيع البيع فيقول: حتى أستأمر تاجر بني فلان، فيلتمس في الحِواء العظيم الكاتب فما يوجد"[٢].

أخبرناه ابن أبي التائب أنبأنا ابن العراقي، أنبأتنا شُهدة قالت: أخبرنا ابن طلحة، أخبرنا ابن بشران، أخبرنا ابن البُختري، حدثنا علي بن إبراهيم الواسطي، حدثنا يونس بن عبيد. فذكره وقال: "فلا يوجد". وهو في الأول من فوائد أبي بكر ابن خلاد ومسند الطيالسي[٣].

باب قبض العلم ونسخ القرآن

وذلك في قوله: ﴿ أَوَلَمْ يَرَوْاْ أَنَّا نَأْتِي ٱلْأَرْضَ نَنقُصُهَا مِنْ أَطْرَافِهَا ﴾ [سورة الرعد: ٤١].

---

(١) قال ابن كثير: سميت عام الرمادة لأن الأرض اسودت من قلة المطر، حتى عاد لونها شبيها بالرماد. وقيل: لأنها كانت تسفي الريح ترابا كالرماد. ويمكن أن تكون سميت لكل منهما، والله أعلم. (البداية والنهاية ٦٨/١٠).

(٢) رواه بمثله الإمام أحمد: (٥١٩/٣٩)، والنسائي برقم: (٤٤٥٦)، وذكره الألباني في الصحيحة برقم: (٢٧٦٧).

(٣) رواه الطيالسي في مسنده برقم: (١٢٦٧) بمعناه.

بموت العلماء، وقوله: ﴿ وَلَئِن شِئْنَا لَنَذْهَبَنَّ بِالَّذِي أَوْحَيْنَا إِلَيْكَ ﴾ [سورة الإسراء: ٨٦].

٤٤- و قال الزهري: "والعلم يقبض قبضًا سريعًا، فنعشُ العلم(١) ثبات الدين والدنيا، وذهاب ذلك كله هلاك العلماء". في جزء الجابري(٢).

٤٥- أخبرنا أبو نصر ابن الشيرازي، أنبأنا إسماعيل بن باتكين، أنبأ عمر بن علي الصيرفي، أخبرنا رزق الله بن عبدالوهاب، أخبرنا أبو الحسين ابن المتيم، حدثنا أبو العباس ابن عقدة، حدثنا أحمد بن يحيى، حدثنا أبو أسامة(٣)، عن عمر بن حمزة قال: أخبرني سالم عن أبيه قال: قال رسول الله: "يُقبض العلم، وتظهر الفتن، ويكثر الهرج قالوا: وما الهرج يا رسول الله؟ قال: القتل. يشير بيده"(٤).

٤٦- أخبرنا الإمام أحمد ابن تيمية وأبو الحجاج الحافظ قالا أخبرنا أحمد بن أبي الخير وأخبرنا إبراهيم بن صالح، أخبرنا يوسف بن خليل قالا: أخبرنا خليل بن أبي الرجاء -قال يوسف سماعًا، وقال ابن أبي الخير إجازة- أخبرنا الحداد، أخبرنا أبو نعيم، أخبرنا أبو بكر ابن خلاد، حدثنا الحارث، حدثنا هوذة، حدثنا محمد بن عبدالله ابن كُنَاسَة، حدثنا هشام بن عروة، عن أبيه، عن عبدالله بن عمرو بن العاص، عن النبي ﷺ قال: "إن الله لا يقبض العلم بأن ينتزعه انتزاعًا، ولكن يقبضه بقبض العلماء، حتى إذا لم يبق عالمًا اتخذ الناس رؤوسًا جهالا، فسئلوا فأفتوا بغير علم فضلوا وأضلوا". رواه البخاري ومسلم.

وهو في مشيخة أبي علي ابن شاذان الصغرى، والأول من فوائد أبي بكر ابن خلاد، والعِلم لأبي خيثمة، وأول فوائد أبي علي ابن خزيمة، وثاني ابن السماك، وثاني جامع معمر،

---

(١) نعش العلم: أي بقاء العلم وثباته.

(٢) رواه الدارمي في سننه برقم: (٩٦).

(٣) حماد بن أسامة بن زيد، الحافظ، أبو أسامة الكوفي، مولى بني هاشم. قال أحمد: أبو أسامة ثقة ثبت لا يكاد يخطئ. قال: كتبت بإصبعي هاتين مائة ألف حديث. مات سنة إحدى ومائتين. (تاريخ الإسلام ٥/٦١).

(٤) رواه البخاري برقم: (٨٥، ١٠٣٦، ٦٠٣٧، ٧٠٦١، ٧٠٦٢، ٧٠٦٤، ٧٠٦٦) ومسلم برقم: (١٥٧، ٢٦٧٢).

وجزء أبي القاسم العطار، وآخر جزء نسخة عبدالعزيز بن المختار، وأول موافقات عبدالرزاق، وجزء الأصم، وسادس المحامليات وسابعها(١).

وروي من حديث عمر بن الحكم، عن عبدالله بن عمرو. في ثاني أمالي الدقيقي، رواه مسلم(٢).

وروي من حديث أبي هريرة. في الأول من حديث القاضي أبي الحسن الحلبي، وآخر جزء نسخة عبدالعزيز بن المختار، وفي ترجمة العلاء بن سليمان من كتاب العقيلي(٣).

ومن حديث عروة عن عائشة. في الأول من حديث أحمد بن صالح المصري، وأول أبي بكر ابن عبدان، وأخلاق العلماء للآجُرِّيِّ، وحادي عشر أبي سهل ابن زياد، وإنما بلغها عن عبدالله بن عمر. ومكان ذلك في آخر جزء نُسخة عبدالعزيز بن المختار(٤).

٤٧- حديث شقيق عن عبدالله وأبي موسى قالا: قال رسول الله: "إن بين يدي الساعة أياما ينزل فيها الجهل ويُرفع فيها العلم، ويكثر فيها الهرج". والهرج القتل.

في عوالي طراد، رواه البخاري ومسلم، وفي ثاني أمالي الدقيقي وقال: "يُقبض فيهن العلم – وفيه – فقال: شقيق: قد قُبض العلم ونزل الجهل، وكثُر الهرج، ونحن ننتظر الساعة" وذلك في زمن الحجاج.

٤٨- حديث أبي أمامة: "عليكم بالعلم قبل أن يُقبض العالم والمتعلم كهذه..." الحديث.

رواه ابن عدي في عثمان بن أبي العاتكة(٥).

---

(١) رواه البخاري برقم: (١٠٠)، ومسلم: (٢٦٧٣) وابن شاذان في مشيخته برقم: (٢)، وأبو بكر ابن خلاد النصيبي في حديثه: (مخطوط)، ومعمر بن راشد في جامعه برقم: (٢٠٤٧٧)، والمحاملي في أماليه رواية ابن يحيى عنه برقم: (٣٦٩).

(٢) رواه برقم: (٢٦٧٣).

(٣) رواه في الضعفاء الكبير: (٣/٣٤٥).

(٤) رواه الآجري: (٣٢/١، ٣١).

(٥) (كهذه من هذه – وجمع بين أصبعيه السبابة والوسطى – شريكان في الخير، ولا خير في سائر الناس). رواه ابن عدي في الكامل في الضعفاء: (٦/٢٨١).

وروي من حديث عبدالرحمن بن غنم، عن أبي موسى، وفيه زيادة.

ومن حديث سالم بن عبدالله عن أبي هريرة في ثاني فوائد الحاج للنجاد، ويزيد بن الأصم، عن أبي هريرة في الأول من ابن أخي ميمي[(١)]، وفيه: (فسمعه عمر فقال: أما إنَّ قبض العلم ليس بشيء يُنتزع من صدور الرجال ولكن فناء العلماء"[(٢)].

وروي من حديث عبدالله بن مسعود ولفظه: "تعلموا العلم وعلموه - وفيه - وإن العلم سيُقبض وتظهر الفتن". في الأول من القطيعيات من تجزئة ثلثه[(٣)].

٤٩- حديث عوف بن مالك: "هذا أوانُ رفع العلم". وقول شداد بن أوس: "ألا أخبرك بأول ذلك؟ يُرفع الخشوع حتى لا ترى خاشعًا". في الأوائل لابن أبي عاصم، واقتضاء العلم العمل للخطيب. وفي سادس عشري فوائد ابن صخر[(٤)].

٥٠- حديث زياد بن لبيد: "وذلك عند أوان ذهاب العلم". في العلم لأبي خيثمة، كتبته في صحيحي، وروي معناه من حديث صفوان بن عَسَّال في ثالث عشر فوائد ابن المقرئ[(٥)].

[٣٨٥/ب]

٥١- أخبرنا ابن مُشرِق، أنبأنا ابن أبي الفتح، أخبرنا الثقفي، أخبرنا الشَّحامي، أخبرنا الكَنْجروذي، أخبرناأبو عمرو، أخبرنا أبو يعلى، حدثنا أبو بكر ابن أبي شيبة، حدثنا وكيع، عن

---

(١) محمد بن عبدالله بن الحسين بن عبدالله بن هارون، أبو الحسين ابن أخي ميمي الدقاق. من ثقات البغداديين، توفي سنة تسعين وثلاثمائة. (تاريخ الإسلام ٨/٦٦٨).

(٢) رواه ابن أخي ميمي برقم: (٥٧).

(٣) رواه الترمذي بمعناه برقم: (٢٠٩١)، وقال: (هذا حديث فيه اضطراب..).

(٤) رواه ابن أبي عاصم في الأوائل برقم: (١٠٩)، والخطيب (ص: ٥٨). وابن حبان في صحيحه برقم: (٤٥٧٢).

(٥) وفي الحديث قلت - يعني زياد - يا رسول الله، وكيف يذهب العلم، ونحن نقرأ القرآن ونقرئه أبناءنا ويقرئه أبناؤنا أبناءهم إلى يوم القيامة؟ قال: (ثكلتك أمك زياد، إن كنت لأراك من أفقه رجل بالمدينة، أوليس هذه اليهود والنصارى يقرؤون التوراة والإنجيل، لا يعملون بشيء مما فيهما!) الحديث رواه ابن أبي خيثمة في التاريخ الكبير: (٢٣٥/١). ابن ماجه برقم: (٤٠٤٨)، وذكره الألباني في المشكاة: (٩١/١) وقال عنه: صحيح.

شعبة، عن معبد ب ن خالد، قال: سمعت حارثة بن وهب الخزاعي قال: قال رسول الله: "تصدقوا، فإنه يوشك أن يخرج الرجل بصدقته فلا يجد من يقبلها". رواه مسلم عن أبي بكر ابن أبي شيبة[١].

وهو في الثالث والعشرين من البشرانيات، والمصافحة للبرقاني.

٥٢- حديث أبي سعيد الخُدْرِيّ: "إن مما أتخوف عليكم إذا فتحت لكم زهرات الدنيا وزينتها، فتنافسُوها كما تنافسها من كان قبلكم، فتُهلِككم كما أهلكتهم..." الحديث.

في الأول من جامع معمر[٢]، وحديث ابن أبي صابر.

٥٣- [٣]حديث المقدام بن معد يكَرِب: "يأتي على الناس زمان من لم يكن معه أصفر وأبيض لم يَتَهَنَّ بالعَيْش".

في الأول من المعجم الصغير للطبراني[٤].

٥٤- حديث سعد بن أبي وقاص رفعه: "لأنا في فتنة السراء أخوف عليكم من فتنة الضراء، إنكم ابتُليتم بفتنة الضراء فصبرتم، وإن الدنيا خَضِرَةٌ حُلْوَةٌ". رواه إسحاق ابن راهويه[٥].

---

(١) رواه مسلم برقم: (١٠١١).

(٢) رواه في جامعه برقم: (٢٠٠٢٨)، والبخاري برقم: (١٤٦٥) بنحوه ومسلم برقم: (١٠٥٢).

(٣) كتب المصنف: تقدم.

(٤) برقم (٧) وفي الأوسط برقم: (٢٢٦٩).

(٥) رواه إسحاق في مسند برقم: (٢٤٢٢)، وأبو يعلى الموصلي في مسنده برقم: (٧٨٠)، وذكره الهيثمي في مجمه الزوائد: (١٠/٢٤٦) وقال: (رواه أبو يعلى والبزار، وفيه رجل لم يسم، وبقيه رجاله رجال الصحيح). وذكره الألباني في السلسة الضعيفة برقم: (٤٢٩٦) وقال عنه: ضعيف.

[٣٨٦/أ]

باب النَّار التي تخرج من رُومان أو رَكُوبَة ورقان[١] تضيء منها أعناق الإبل ببُصْرَى[٢]

وقد وقعت هذه الآية [٣].

٥٥- حديث حذيفة بن أَسِيد في معجم الطبراني [٤]، والأول من غرائب شاذان.

٥٦- أخبرنا عبدالقادر بن أبي البركات، أنا عبدالله بن محمد بن عطاء، أنبأ ابن طبرزذ، أنبأ هبةالله بن أحمد، أنبأ محمد بن عبدالواحد زوج الحرة، أنا أبو بكر ابن شاذان، ثنا يعقوب ابن أحمد بن ثوابة، ثنا محمد بن خالد بن خلي، ثنا بشر بن شعيب بن أبي حمزة، عن أبيه، عن الزهري، حدثني سعيد بن المسيب، أنَّ أبا هريرة أخبره أن رسول الله ﷺ قال: "إنها لا تقوم السَّاعة حتى تخرج نار من أرض الحجاز تضيءُ أعناق الإبل ببُصرى".

هو في الأول من حديث أحمد بن صالح المصري، رواه البخاري[٥].

٥٧- أخبرنا سليمان[٦]، وابن عبدالدائم[١]، وعيسى[٢]، ويحيى[٣] قالوا: أنا

---

(١) رومان: موضع في بلاد العرب. (معجم البلدان ٩٧/٣). ركوبة ورقان: ثنية بين مكة والمدينة. (معجم البلدان ٦٤/٣).

(٢) بُصرى مدينة معروفة بالشام، بينها وبين دمشق ثلاث مراحل، يُقال لها حوران. انظر: (معجم البلدان: ٤٤١/١)، (شرح صحيح مسلم للنووي ٣٠/١٨). وهي اليوم مدينة من مدن سوريا.

(٣) وفي وقوع هذه الآية دلالة على صدق نبوة النبي ﷺ وصدق ما جاء به.

(٤) حديث حذيفة بن أَسِيد: (كنا نتحدث في ظل غرفة _ فذكر الحديث وفيه _: قال: وسمعت رسول الله ﷺ يقول: لا تقوم الساعة حتى تخرج نار من رومان أو ركوبة يضيء منها أعناق الإبل ببصرى). رواه الطبراني في الكبير برقم: (٣٠٣٢).

(٥) رواه في صحيحه برقم: (٧١١٨).

(٦) سليمان بن حمزة بن أحمد بن عمر ابن القدوة أبي عمر المقدسي قاضي القضاة أبو الفضل وأبو الربيع الحنبلي. سمع من ابن اللتي، وكريمة، وجعفر الهمداني، وخلق كثير، حدَّث وكان عارفا بالفقه، مشاركًا في غيره ولي قضاء دمشق للحنابلة مرتين وحمد في قضائه. قال الذهبي: وكان محبًا للرواية مهذب الأخلاق كيسًا متواضعًا زكي النفس خيرا متعبدًا متهجدًا عديم الشر له معاملة مع الله تعالى. مات سنة خمس عشرة وسبعمائة. (ذيل التقييد في رواة السنن والأسانيد ٨/٢)، (معجم الشيوخ الكبير للذهبي ١/ ٢٦٨،٢٦٩).

جعفر[٤]، أخبرنا السِّلَفي[٥]، أخبرنا المبارك بن عبدالجبار، ثنا عبدالعزيز بن علي الأزجي، ثنا أبو الفتح القواس، ثنا أحمد بن إبراهيم ابن حبيب أبو الحسن العطار، إملاءً، ثنا يوسف بن سعيد بن مسلم، ثنا أبو عمرو عباس ابن طالب، حدثني الليث[٦]، حدثني عُقيل، عن ابن شهاب، عن عروة، عن عائشة قالت: قال رسول الله ﷺ: "لا تقوم الساعة حتى تخرج نار من اليمن تضيء لها أعناق الإبل ببُصرى"[٧].

---

(١) أبو بكر ابن مسند الشام المحدث الإمام زين الدين أحمد بن عبدالدائم بن نعمة المقدسي، قال الذهبي: الصالح الخاشع المعمر مسند الشام، قال العلامة ابن حجر: كان ذا همة وجلالة وفهم وله عبادة وأحكام وصار مسند دهره، مات سنة ثماني عشرة وسبعمائة. (معجم الشيوخ الكبير للذهبي ٢/٤٠٢- ٤٠٣)، (الدرر الكامنة في أعيان المائة الثامنة ١/٥٣٢).

(٢) عيسى بن أبي محمد بن عبدالرزاق بن هبةالله الشيخ الزاهد وأبو محمد الصالحي العطار المغاربي الحنبلي شيخ مغارة الدم، قال ابن حجر: حدث بالكثير وكان سهلا في التسميع محبًا للخير. مات في ربيع الأول سنة أربع وسبعمائة. (معجم الشيوخ الكبير للذهبي ٢/٨٨،٨٩)، (الدرر الكامنة في أعيان المائة الثامنة لابن حجر ٤/٢٤٦).

(٣) يحيى بن محمد بن سعد بن عبدالله بن سعد بن مفلح الأنصاري المقدسي ثم الصالحي الحنبلي، وكان اسمه في الطباق سعد بن محمد بن سعد فيقال كان له اسمان، حدث بالكثير وكان خيرا متواضعا حسن الخلق، قال الإمام الذهبي في حقه: العبدالصالح بقية السلف تفرد في زمانه ونعم الشيخ كان خيرا وسكينة وتواضعا، مات إحدى وعشرين وسبعمائة. (الدرر الكامنة في أعيان المائة الثامنة ٦/١٩٥).

(٤) جعفر بن علي بن أبي البركات هبةالله: تقدمت ترجمته في حديث رقم: (٥١).

(٥) أحمد بن محمد بن أحمد بن محمد بن إبراهيم. الحافظ الكبير أبو طاهر ابن أبي أحمد ابن سلفة الأصبهاني، الجرواني، كان إمامًا، مقرئًا، مجودا، ومحدثا، حافظا، جهبذا، وفقيها متقنا، ونحويا ماهرا، ولغويا محققا، ثقة فيما ينقله، حجة، ثبتا، انتهى إليه علو الإسناد في البلاد. وقال ابن السمعاني: هو ثقة ورع، متقن، متثبت، حافظ، فهم، له حفظ من العربية، كثير الحديث، حسن الفهم والبصيرة فيه. توفي سنة ست وسبعين وخمسمائة، وله مائة وست سنين. (تاريخ الإسلام ١٢/٥٧٠-٥٧٨).

(٦) الليث بن سعد بن عبدالرحمن الفهمي أبو الحارث المصري قال ابن حجر: ثقة ثبت فقيه إمام مشهور من السابعة مات في شعبان سنة خمس وسبعين. أخرج له الستة. (تقريب التهذيب ص: ٤٦٤).

(٧) رواه أبو القاسم الأزجي في جزء من حديثه. (مخطوط).

رواه ابن عدي في ترجمة عمر بن سعيد[١]، ورواه الإسماعيلي في مسند عمر.

خالفه شعيب بن الليث. فرواه عن أبيه، عن عقيل، عن الزهري، عن سعيد بن المسيب، عن أبي هريرة رواه مسلم[٢].

ورُوي من حديث ابن شهاب، عن أبي بكر ابن حزم، عن أبيه، عن عمر في الثاني من حديث أحمد بن محمد المصري.

[٣٨٦/ب]

٥٨- أخبرنا أبو نصر الشيرازي، أنبأنا محمود ابن منده، أنا أبو الخير الباغبان، أنا عبدالوهاب بن أبي عبدالله ابن منده، أنبأ أبي، أنبأ محمد بن عمر بن حفص، حدثنا إسحق بن إبراهيم، ثنا سعد بن الصلت، عن عبدالحميد بن جعفر الأنصاري، عن رافع بن بشر السلمي، عن أبيه، عن النبي ﷺ قال: "يوشك أن تخرج نار من حبشى تضئ أعناق الإبل ببُصرى - وحبشى تلي قومنا من المدينة - تسير النهار، وتقيم الليل، تغدو وتروح، فيقال: غدت النار أيها الناس فاغدوا؛ قالت النار: فقيلوا؛ وراحت النار أيها الناس فروحوا، فمن أدركته أكلته".

وفي موضع آخر: عن الصلت، عن عبدالحميد بن جعفر.

رواه الإمام أحمد عن عثمان بن عمر، عن عبدالحميد بن جعفر، عن محمد بن علي أبي جعفر، عن رافع بن بشر أو بسر[٣].

وكذلك رواه عبدالباقي بن قانع.

وهو عندنا بعلو في الأول من المنتقى من معرفة الصحابة لابن منده[٤].

ورواه عبدالباقي بن قانع للضحاك بن مخلد، عن عبدالحميد، عن عمر بن علي

---

(١) رواه في الكامل في ضعفاء الرجال (١٢٤/٦)، في ترجمة عمر بن سعيد بن شريح وقال عنه: عمر بن سعيد بن شريح. ويقال له بن سرحة التنوخي أظنه شامي، عن الزهري أحاديثه عنه ليست بمستقيمة.

(٢) رواه في صحيحه برقم: (٢٩٠٢) بمعناه. وقال الحجاز ولم يقل اليمن.

(٣) رواه الإمام أحمد في مسنده برقم: (١٥٦٥٨). وابن حبان في صحيحه برقم: (٦٨٤٠)، كلاهما بمعناه.

(٤) رواه ابن قانع في معجم الصحابة (٩٣/١) في ترجمة بشر السلمي، بمعناه. و رواه ابن منده في معرفة الصحابة (ص: ٢٥٧).

الأنصاري، عن رافع بن بشر، عن أبيه. قال ابن قانع: وهذا أقرب إلى الصواب[١].

ورُوي معناه من حديث عاصم بن عدي الأنصاري. رواه ابن قانع[٢].

قال شيخنا أبو العباس: وقد ظهرت هذه النار سنة بضع وخمسين وستمائة، ورآها الناس، ورأوا أعناق الإبل قد أضاءت ببُصرَى، وكانت تحرق الحَجَر، ولا تُنضج اللحم[٣].

وقال في الرد على المنطق: سنة خمس وخمسين[٤].

وقد صنف فيها أبو بكر محمد بن أحمد بن علي القسطلاني مصنفًا سماه: "عروة التوثيق في صفة النار والحريق" وكتاب "الإيجاز في الإعجاز بنار الحجاز"[٥] وأنها كانت مبتدأها والزلزلة بالمدينة في مستهل جمادى الآخرة سنة أربع وخمسين وستمائة.

٥٩- حديث عباس بن طالب رواه الداقطني في الجزء الثالث والثمانين من الأفراد، عن أحمد ابن إبراهيم بن حبيب الزراد.

وقال: هذا حديث غريب من حديث الزهري، عن عُروة، عن عائشة، تفرَّدَ به عباس ابن طالب، عن الليث، عن عقيل[٦].

[٣٨٧/أ]

٦٠- عن حبيب بن حماز، عن أبي ذر رفعه في ذكر المدينة: "سيدعونها أحسن ما كانت" الحديث.

ثم قال: "ليت شعري متى تخرج نار من اليمن من جبل الوِراق، تضيء منها أعناق

---

(١) رواه ابن قانع في معجم الصحابة (٩٣/١).

(٢) رواه ابن قانع في معجم الصحابة (٢٩٦/٢).

(٣) الجواب الصحيح لمن بدل دين المسيح (٨٩/٦).

(٤) الرد على المنطقيين (ص: ٤٤٦).

(٥) هكذا كتب المصنف اسم الكتاب، وذكره القسطلاني في إرشاد الساري (٢٠٣/١٠) باسم: (جمل الإيجاز في الإعجاز بنار الحجاز). ولم أستطع الوقوف على الكتاب فلعله مفقود.

(٦) والحديث هو: عن عائشة قالت قال رسول الله ﷺ: "لا تقوم الساعة حتى تخرج نار من اليمن تضيء لها أعناق الإبل ببصرى". (الثالث والثمانين من الأفراد ٣٦٠/٢).

الإبل بروكا ببصرى كضوء النهار". رواه أحمد(١).

قال إبراهيم بن عبدالله بن الجنيد: ذُكر ليحيى بن معين، وأنا شاهد حديث عن عبدالحميد بن جعفر: "تخرج نار من حُبْسِ سَيَلٍ". فقال: رواه عُثْمان بن عمر، فقال: كذا.

ورواه أبو عاصم، ورواه علي بن ثابت، فقال يحيى: علي بن ثابت أثبت هؤلاء وأكيس.

٦١- حديث سلامة بنت الحُر: "إن من أشراط السَّاعة أن يتدافع أهل المسجد لا يجدون إمامًا يصلي بهم". رواه الإمام أحمد وأبو داود والنسائي(٢).

[٣٨٧/ب]

٦٢- أخبرنا ابن عبدالدائم، أنا ابن صصري، أنا ابن شاتيل، أنا ابن العلاف، أنا الحمامي، ثنا محمد بن عبدالله الشافعي، ثنا إسحاق بن الحسن، ثنا القَعْنبيُّ، ثنا مالك، عن العلاء بن عبدالرحمن، عن معبد بن كعب، عن أخيه عبدالله بن كعب، عن أبي أمامة، أنَّ رسول الله ﷺ قال: "من اقتطع حقَّ مسلم بيمين حرَّم الله عليه الجنة، وأوجب له النار"، قالوا: وإن كان شيئًا يسيرًا يا رسول الله؟ قال: وإن كان قضيبًا من أراك"(٣).

قال أبو الفتح ابن أبي الفوارس: محفوظٌ من حديث مالك، وهو إسنادٌ كلهم ثقات.

هو في الأول من أبي بكر ابن الهيثم الأنباري، وفي مشيخة خطيب مردا، ومسند الدارمي لإسماعيل بن جعفر عن العلاء(٤).

وفي الثاني عن الحارث بن البرصاء في جزء حنبل(٥).

وأبو أمامة هذا إياس بن ثعلبة الحارثي، وليس بالباهلي. رواه مسلم، وما للحارثي عنده

(١) رواه في مسنده برقم: (٢١٢٨٩، ٢١٢٩٠)، وابن حبان في صحيحه برقم: (٦٨٤١). وصححه الألباني في السلسلة الصحيحة برقم: (٣٠٨٣).

(٢) رواه أبو داود برقم: (٥٨١)، وأحمد برقم: (٢٧١٣٧، ٢٧١٣٨). وابن ماجه برقم: (٥٨١)، وذكره الألباني في المشكاة برقم: (١١٢٤) وقال عنه: ضعيف.

(٣) رواه مسلم في صحيحه برقم: (٢١٨). بنحوه.

(٤) رواه الدارمي في سننه برقم: (٢٥٢٣).

(٥) رواه برقم: (٦٩). بمعناه.

في الصحيح سواه(١).

وهو في ثاني أبي لبيد لحفص بن ميسرة، عن العلاء، وفي ثاني عشر البِشْرَانِيَّات لزيد بن أبي أُنَيْسَة، عن العلاء(٢).

٦٣- أخبرنا إسحاق، أنبأ محمد بن سعد، أنبأنا ابن شاتيل، أنبأ أحمد بن المظفر، أنا أبو علي ابن شاذان، ثنا أبو بكر ابن نجيح، ثنا عبدالملك هو ابن محمد، ثنا يحي بن حماد، حدثنا شعبة، عن أبان بن تغلب، عن فضيل هو ابن عمرو، عن إبراهيم، عن علقمة، عن عبدالله، أن رسول الله ﷺ قال: "لا يدخل الجنة مَنْ في قلبه مثقال حبة من خرْدل من كِبْر، فقال رجل: يا رسول الله، إني أحبُّ الجمال، حتى في شراك نعلي وشسعي(٣)، وعلاقة سوطي. قال: ليس ذاك الكِبْر، الكِبْرُ مَنْ سَفِهَ الحَقَّ، وغَمص الناس".

مد(٤).

وروي من حديث حميد بن عبدالرحمن قال: قال ابن مسعود: قال مالك الرهاوي: "يا رسول الله قد أُعطيت من الجمال". فذكره(٥).

ذكره الذهبي في كتاب (...)(٦) وقال: إسناده قوي.

هو في جزء أبي عبدالله الكسائي، وروي من حديث ابن أبي ليلى عن ابن عباس في الخامس من حديث ابن البختري ومن حديث أبي ريحانة في الأول من فوائد أبي علي الشعراني.

وروي معنى أوله من حديث عبدالله بن سلام في جزء زكريا بن أحمد البلخي، والثاني من فوائد أبي بكر ابن فيروز، ومن حديث أبي الدرداء في مشيخة أبي سعد السبط. ومن حديث عبدالله بن عمرو في موافقات سليمان بن حرب.

٦٤- أخبرنا عيسى بن عبدالرحمن، أنبأ عبدالله بن عمر، أنبأ أبو المعالي ابن النحاس،

---

(١) رواه مسلم في صحيحه برقم: (٢١٨) بنحوه.

(٢) رواه ابن بشران في أماليه برقم: (٧٤٩).

(٣) شسع النعل، وهو سيرها.(المجموع المغيث في غريبي القرآن والحديث ٢/١٩٤).

(٤) رواه مسلم برقم: (٩١)، وأحمد برقم: (٣٦٦٤، ٣٧٨٩، ٦٥٨٣، ١٧٢٠٦، ١٧٢٠٧، ١٧٣٦٩).

(٥) رواه أبو يعلى الموصلي في مسنده برقم: (٥٢٩١).

(٦) لم أستطع قراءة اسم الكتاب.

أنا الحسين بن السراج، أنا أبو علي ابن شاذان، أنبأ عثمان بن أحمد، حدثنا محمد بن عبيدالله ابن المنادي، ثنا أبو بدر(١)، حدثنا هاشم بن هاشم بن عبيد بن أبي وقاص قال: أخبرني عبدالله ابن نِسطاس مولى كثير بن الصلت، أنَّ جابر بن عبدالله أخبره أنه سمع رسول الله ﷺ يقول: "لَا يَحْلِفُ أَحَدٌ عِنْدَ مِنْبَرِي هَذَا عَلَى يَمِينٍ آثِمَةٍ – وَلَوْ عَلَى سِوَاكٍ من أراك أَخْضَرَ – إِلَّا تَبَوَّأَ مَقْعَدَهُ مِنَ النَّارِ أَوْ وَجَبَتْ لَهُ النَّارُ".

وهو في رابع الحربيات لمالك عن هاشم.

وفي أول غرائب شاذان.

رواه أبو داود والنسائي وابن ماجه(٢).

روي من حديث أبي هريرة في الجزء الثالث من حديث ابن البختري.

٦٥- أخبرنا ابن أبي طالب، أنبأنا محمد بن سعيد، أنبأتنا شهدة، قالت أنبأ ابن طلحة، أنا ابن بِشران، أنا ابن البختري، ثنا محمد هو ابن عبدالملك، ثنا يزيد بن هارون، ثنا شعبة، عن قتادة، عن أبي عمرو الغداني، عن أبي هريرة سمعت رسول الله ﷺ يقول: "ما من رجل له إبل لا يؤدي حقها في نجدتها – أي عسرها ويُسرها (...)(٣) – ورِسلها، وقال رسول الله: نجدتها ورسلها عُسرها ويُسرها، إلا برّز لها بقاع قرقر فجاءت كأغذِّ ما يكون وأشرهه وأسمنه، أو أعظمه – شكّ شعبة – فيطأه بأخفافها كلما جازت عليه أُخراها أُعيدت عليه أُولاها، في يوم كان مقداره خمسين ألف سنة".

الحديث بطوله في الجزء الخامس من حديث ابن البختري. رواه د، س(٤).

---

(١) شجاع بن الوليد بن قيس السكوني أبو بدر الكوفي، صدوق ورع له أوهام من التاسعة مات سنة أربع ومائتين أخرجوا له في الستة. (تقريب التهذيب ص: ٢٦٤).

(٢) رواه ابو داود في سننه برقم: (٣٢٤٦)، ورواه ابن ماجه في سننه برقم: (٢٣٢٥،٢٣٢٦) والنسائي في الكبرى برقم: (٥٩٧٣)، والحاكم في مستدركه برقم: (٧٨١٠،٧٨١١) وقال: (هذا حديث صحيح الإسناد، ولم يخرجاه..).

(٣) هامش مطموس.

(٤) رواه أحمد برقم: (١٠٣٥٠)، والنسائي برقم: (٢٤٤٣). وللحديث شاهد عند مسلم برقم: (٩٨٧، ٩٨٨).

وروي بمعناه من حديث أبي سلمة، عن أبي هريرة في عشرة مجالس الحربي، وثاني ابن بِشران[١].

٦٦- وحديث أبي صالح، عن أبي هريرة: "مَن آتاه الله مالاً فلم يؤد زكاته مُثِّلَ له يوم القيامة شجاعًا أقرع"[٢]. في الأول من مشيخة ابن شاذان الكبرى.

٦٧- وحديث معاوية بن حَيْدَة: "وما من مولى يأتي مولاه فيسأله من فضل ما عنده فيمنعه إلا رآه يوم القيامة شجاعًا يتلمَّظ"[٣]. في مسند محمد بن جحادة، وثاني فوائد الحاج للنجاد.

[٣٨٨/أ]

٦٨- أخبرنا ابن أبي طالب، أنبأنا قمر بن هلال، أنبأتنا شهدة قالت: أنبأنا أبو غالب الباقلاني ح[٤].

وأخبرتنا ست الفقهاء، قالت: أنبأنا محمد بن سعيد، أنبأتنا شهدة، قالت: أنبأنا ابن البُسري، قالا: أنا ابن شاذان، أنبأ ابن السماك، ثنا الحسن بن سلام السواق، ثنا محمد بن سابق، ثنا حَشْرَج بن نُبَاتَة، عن إسحاق بن إبراهيم[٥]، عن مكحول، عن أبي شريح الخزاعي، أنَّ رسول الله ﷺ، قال: "لا يدخل النار مؤمن، ولا يدخل الجنة كافر، ولا ينظر الله يوم القيامة إلى مانع الزكاة، ولا إلى آكل مال اليتيم، ولا إلى ساحر، ولا إلى غادر"[٦].

قوله: ﴿ أَلَمْ تَرَ إِلَى ٱلَّذِينَ أُوتُوا۟ نَصِيبًا مِّنَ ٱلْكِتَٰبِ يُؤْمِنُونَ بِٱلْجِبْتِ وَٱلطَّٰغُوتِ ﴾ [سورة النساء: ٥١].

---

(١) رواه في أماليه برقم: (٥٨٥).

(٢) رواه البخاري برقم: (١٤٠٣، ٤٥٦٥).

(٣) رواه الإمام أحمد برقم: (٢٠٠٢٠) بنحوه. وذكره الألباني في السلسلة الصحيحة برقم: (٢٤٣٨).

(٤) قال ابن الصلاح في مقدمته: وإذا كان للحديث إسنادان أو أكثر فإنهم يكتبون عند الانتقال من إسناد إلى إسناد ما صورته (ح). (مقدمة ابن الصلاح: ص: ٢٠٣).

(٥) لم أقف له على ترجمة.

(٦) رواه الديلمي في الفردوس بمأثور الخطاب (١٣٢/٥، رقم: ٧٧٢٠) بجزء منه.

قال شيخنا أبو العباس: (الجِبت: السِّحْر، والطاغوت: ما يُشرك من دون الله)[١].

٦٩- أخبرنا ابن هلال، أنا ابن الجميزي إجازة، أنا أبو شاكر، أنا ثابت بن بندار، أنا ابن شاذان، أنا ابن السماك، ثنا ابن أبي العوام، ثنا يزيد بن هارون، أنبأ هشام بن حسان، عن محمد بن سيرين، عن عِمران بن حُصين، قال: قال رسول الله ﷺ: "مَنْ حلف على يمين مَصبُورة[٢] كاذبًا فليتبوأ بوجهه مقعده من النَّار".

هو في جزء أبي شعيب رواية الآجُرّي. رواه أبو داود[٣].

قال أبو القاسم الحكم[٤]: في قوله: ﴿ وَٱمۡتَٰزُواْ ٱلۡيَوۡمَ أَيُّهَا ٱلۡمُجۡرِمُونَ ﴾ [سورة يس: ٥٩]. يقول الله يوم القيامة للخلائق وهم وقوف: "يا معشر الكذابين امتازوا اليوم عن صفوف الصِّدّيقين".

وقول الله: ﴿ وَكُلُّ صَغِيرٖ وَكَبِيرٖ مُّسۡتَطَرٌ ﴾ [سورة القمر: ٥٣].

قال الفراء: (يريد كل صغير من الذنوب، أو كبير فهو مكتوب)[٥].

٧٠- أخبرنا ابن هلال، أنبأ ابن الجميزي، أنا السقلاطوني، أنا ثابت، أنبأنا ابن

---

(١) انظر: (مجموع الفتاوى ٢٨/٢٠٠).

(٢) مصبُورة: أي أُلزِمَ بها وحُبسَ عليها، وكانت لازمةً لصاحبها من جهة الحكم، وقيل لها: مصبورة - وإن كان صاحبها في الحقيقة هو المصبور - لأنه إنما صبر من أجلها، أي: حُبس، فوصفت بالصبر، وأضيفت إليه مجازًا. (النهاية في غريب الحديث والأثر لابن الأثير. ٣/٨).

(٣) رواه أبو داود في سننه برقم: (٣٢٤٢)، والحاكم في المستدرك برقم: (٧٨٠٢) وقال: هذا حديث صحيح على شرط الشيخين، ولم يخرجاه بهذا اللفظ. وصححه الألباني في السلسة الصحيحة برقم: (٣٢٤٢).

(٤) عبد الرحمن بن عبد الله بن عبد الحكم بن أعين، أبو القاسم المصري الأخباري، صاحب "تاريخ مصر"، وأخو فقيه مصر، وسعد، وعبد الحكم. سمع: أباه، وشعيب بن الليث، وإسحاق بن بكر بن مضر، وأشهب الفقيه، وإدريس بن يحيى. وعنه: النسائي وقال: لا بأس به، وأبو بكر بن أبي داود، وعلي بن أحمد علان، ومكحول البيروتي، وعلي بن قديد. توفي في المحرم سنة سبع وخمسين — ومائتين -. تاريخ الإسلام (٦/١١٤).

(٥) معاني القرآن للفراء (٣/١١١).

شاذان، أنبأنا السماك، حدثنا الحسن بن سلام، حدثنا محمد بن سابق، حدثنا شيبان، عن فراس، عن عامر، عن عبدالله قال: قال "جاء أعرابي إلى رسول الله فقال: ما الكبائر؟ فقال: الإشراك بالله، قال: ثم ماذا؟ قال: ثم عقوق الوالدين، قال: ثم ماذا؟ قال: ثم اليمين الغَموس(١)، قال: فقلت لعامر: ما اليمين الغَموس؟ قال: الذي يقتطع حق مال امرئ مسلم بيمينه، وهو فيها كاذب"(٢).

٧١- حديث ابن عباس: "الإضرار في الوصية من الكبائر". في الأول من حديث ابن بِشران انتقاء اللالكائي(٣).

وروي معناه من حديث عبدالله بن أُنَيْس في جزء عباس الدُّوْرِيّ.

ومن حديث أنس في المصافحة للبرقاني، وقال فيه: "وقتل النفس".

٧٢- أخبرنا إسحاق، أنا ابن خليل، أنبأ الجَمَّالُ، والرَّارَانِيُّ قالا: أنا الحداد، أنا أبو نعيم، أنا أبو بكر ابن الهيثم ح

وأخبرنا علي بن محمد، أنبأنا علي بن هبةالله، أنا يحيى بن يوسف، أنا ثابت بن بندار، أنا الحسن بن أحمد، أنا عثمان بن أحمد قالا: ثنا ابن أبي العوام، ثنا يزيد بن هارون، أنبأ صدقة ابن موسى، ثنا أبو عِمران الجَوني، عن يزيد بن بابنُوْس، عن عائشة قالت: قال رسول الله ﷺ: "الدواوين عند الله ثلاثة: ديوان لا يعبأ الله به شيئا، وديوان لا يترك الله منه شيئا، وديوان لا يغفره الله، فأما الديوان الذي لا يغفره الله فالشرك، قال الله: ﴿مَن يُشْرِكْ بِٱللَّهِ فَقَدْ حَرَّمَ ٱللَّهُ عَلَيْهِ ٱلْجَنَّةَ﴾ [سورة المائدة: ٧٢].

وأما الديوان الذي لا يعبأ الله به شيئا فظلم العبد نفسه فيما بينه وبين ربه من صوم يوم تركه، وصلاة تركها، فإن الله يغفر ذلك ويتجاوز إن شاء، وأما الديوان الذي لا يترك الله منه

(١) قال الحافظ ابن حجر: اليمين الغموس، قيل سُميت بذلك لأنها تغمس صاحبها في الإثم ثم في النار (فتح الباري ١٤/٣٦٣).

(٢) رواه بمثله البيهقي في السنن الكبرى رقم: (١٩٨٦٨)، واللالكائي في شرح أصول اعتقاد أهل السنة والجماعة (١٩٠٣)، ورواه ابن منده في الإيمان (٤٧٩)، والبيهقي في شعب الإيمان (٤٥٠٠). وابن حبان في صحيحه (٥٥٦٢)، ورواه البخاري بنحوه برقم: (٦٩٠٢).

(٣) رواه الدارقطني في سننه برقم: (٤٢٩٣)، والعقيلي في الضعفاء في ترجمة عمر بن المغيرة: (١٨٩/٣).

شيئا: فظلم العباد بعضهم بعضا، القصاص لا محالة".

رواه أحمد عن يزيد(١).

وروي بمعناه من حديث سلمان في أول معجم الطبراني الصغير(٢).

٧٣- وحديث عُبادة بن الصامت: "خمس صلوات من لقي الله لم ينتقص منهن شيئا استخفافا بهن جعل الله عنده عهدا أن يدخله الجنة، ومن لقي الله وقد انتقص منهن شيئا استخفافا بهن فلا عهد له عند الله إن شاء رحمه وإن شاء عذبه"(٣).

في الرابع عشر من حديث ابن البَختَرِيّ، وعشرة مجالس الحربي.

٧٤- حديث أبي بكر الصديق: "إنَّ القومَ إذا عُمل فيهم بالمعاصي فلم يغيروا يوشك أن يعمَّهم الله بعقابه".

في الثالث من حديث ابن البَختري، وجزء أبي محمد البربهاري وثاني فوائد الحاج للنجاد.

ورُوي من حديث جرير في ثاني الحربيات، وثاني جامع معمر، وجزء أبي القاسم العطار.

ومن حديث أم سلمة في حديث (...) عن ابن علوية(٤).

٧٥- حديث ابن مسعود: "ما أَكْثَرَ أحدٌ مِنَ الرِّبَا إلا كان عاقبة أمره إلى قِلَّة".

في الرابع عشر من ابن البختري، وروي بمشيخة الفسوي، ورواه ابن ماجه(٥).

---

(١) رواه عن يزيد بن هارون برقم: (٢٦٠٣١)، وذكره الهيثمي في المجمع: (٣٤٨/١٠)، وقال: رواه أحمد، وفيه صدقة بن موسى، وقد ضعفه الجمهور، وقال مسلم بن إبراهيم: حدثنا صدقة بن موسى وكان صدوقًا، وبقية رجاله ثقات.

(٢) رواه في المعجم الصغير برقم: (١٠٢) ولفظه: عن سلمان الفارسي رضي الله عنه قال: قال رسول الله ﷺ: "ذنب لا يغفر ، وذنب لا يترك ، وذنب يغفر ، فأما الذنب الذي لا يغفر فالإشراك بالله ، وأما الذنب الذي لا يترك فظلم العباد بعضهم بعضًا ، وأما الذنب الذي يغفر فذنب العبد بينه وبين الله تعالى".

(٣) رواه عبدالغني المقدسي في أخبار الصلاة برقم: (١٥) بمعناه.

(٤) رواه معمر في جامعه برقم: (٢٠٧٢٣)، وأبو داود في سننه برقم: (٤٣٣٨، ٤٣٣٩)، والترمذي برقم: (٢١٦٨، ٣٠٥٧)، وقال: (هذا حديث حسن صحيح..).

(٥) رواه ابن ماجه: (٢٢٧٩)، وقال عنه السندي في حاشيته على سنن بن ماجه: (٤٠/٢): إسناده صحيح، رجاله موثّقون. وصححه الألباني في تحقيقه على ابن ماجه.

٧٦- وفيه حديث بَهْز بن حَكِيم، عن أبيه، عن جَدِّهِ: "ويل للذي يُحَدِّثُ فيكذب ليضحك به القوم ويل له ويل له".

وهو في ثالث حديث الأصم، وأول أبو عمرو ابن مَنده، وجزء أمالي الباغندي[١]، وثاني فوائد الحاج للنجاد.

٧٧- وحديث وهب بن الأسود: "الربا سبعين بابًا، أدناها فجرة منها: كاضطجاع الرجل مع أمه". في الأول من الألف لأبي عمرو ابن حمدان[٢].

٧٨- وفي مجلس الحاكم أبي أحمد: حديث عبدالله: "الربا ثلاثة وسبعون بابًا". وروي من حديث ابن عباس في سادس مشيخة الفسوي.

ومن حديث سعيد المقبري، عن أبي هريرة. رواه ابن ماجه[٣].

وروي من حديث يحيى بن أبي كثير، عن أبي سلمة، عن أبي هريرة. رواه أبو محمد البغوي في قوله: ﴿ فَمَن جَآءَهُۥ مَوۡعِظَةٞ مِّن رَّبِّهِۦ فَٱنتَهَىٰ ﴾ [سورة البقرة: ٢٧٥][٤].

٧٩- وعن عبدالله بن عمرو قوله: "الرِّبا بضع وسبعين بابًا".(...)[٥] في حديث حماد للبغوي[٦].

٨٠- حديث: "إياكم وكثرة الحلف في البيع، فإنه يُنَفِّقُ ثُم يمحقُ".

---

(١) رواه الباغندي في أماليه برقم: (١) بمعناه، وأبو العباس الأصم في مجموع فيه مصنفات أبي العباس الأصم وإسماعيل الصفار برقم: (٢٤٥)، وأبو داود في سننه برقم: (٤٩٩٠)، والترمذي برقم: (٢٣١٥)، وقال: هذا حديث حسن. وذكره الألباني في غاية المرام برقم: (٣٧٢) وقال عنه: حسن.

(٢) رواه ابن قانع في معجمه: (١٧٨/٣). وذكره الألباني في صحيح الترغيب والترهيب برقم: (١٨٥١) وقال عنه: صحيح لغيره

(٣) رواه ابن ماجه برقم: (٢٢٧٥، ٢٢٧٤)، والحاكم في المستدرك برقم: (٢٢٥٩) وقال: هذا حديث صحيح على شرط الشيخين، ولم يخرجاه.

(٤) في تفسيره: (٣٨٦/١).

(٥) طمس.

(٦) لم أقف عليه في كتب البغوي.

في ثاني ابن المتيم لأبي قتادة[١].

٨١- وحديث: "مثل المداهن في أمر الله والقائم بحقوق الله" في ثامن المعجم الصغير للطبراني، وفي الأمثال للرَّامَهُرمُزيّ[٢].

٨٢- وصح حديث عبدالله: "مَن أتى كاهنًا أو عرَّافًا فصدّقه بما يقول فقد كفر بما أُنزل على محمد". في رابع عشر ابن البختري، وللإمام أحمد[٣].

وروي من حديث أبي هريرة في الأول من فوائد أبي بكر ابن خَلَّاد[٤].

٨٣- حديث: "مَنْ أتى عرَّافًا لم تُقبل له صلاة أربعين يومًا". في خامس مساوئ الأخلاق للخرائطي[٥]، والأول والثاني في الأربعين لأبي موسى المديني لصفية بنت أبي عُبيد، عن عمر.

وروي (...)[٦] من حديث واثلة.

ورواه مسلم لصفية، عن بعض أزواج النبي ﷺ[٧].

وروي من حديث أنس في أربعة مجالس ابن عبد كويه.

ورابع مشيخة يعقوب بن سفيان. وهو في الإيمان للإمام أحمد لأبي عثمان، عن أبي هريرة. رواه (...).[٨]

---

(١) رواه مسلم برقم: (١٦٠٧).

(٢) (مثل المداهن في أمر الله والقائم في حقوق الله، كمثل قوم ركبوا سفينة فأصاب رجل منهم مكانا فقال: يا هؤلاء، طريقكم وممركم علي، وإني ثاقب ثقبًا ها هنا فأتوضأ منه وأستقي منه وأقضي فيه حاجتي قال رسول الله صلى الله عليه وآله وسلم: فإن هم تركوه هلك وأهلكهم ، وإن أخذوا على يديه نجا ونجوا) رواه الطبراني برقم: (٨٤٩)، والرامهرمزي: (١/١٠٠)، والبخاري: (٢٤٩٣، ٢٦٨٦).

(٣) في مسنده برقم: (٩٥٣٦)، ورواه بنحوه ابن الجاورد في المنتقى برقم: (١٠٧).

(٤) رواه أبي بكر النصيبي في فوائده برقم (١٤٨).

(٥) رواه برقم: (٧٣٣).

(٦) كلمة لم أستطع قراءتها.

(٧) رواه مسلم برقم: (٢٢٣٠).

(٨) كلمة لم أستطع قراءتها.

وروي عن خلاس، عن أبي هريرة. رواه أحمد في الإيمان، وقال: (...) في هذا الحديث إسناده صحيح. رواه عوف ، عن ابن سيرين، عن أبي هريرة.

[٣٨٨/ب] [١]

٨٤- حديث سعيد بن المسيب، عن أبي هريرة سمعت رسول الله ﷺ يقول وذَكَرَ المدينة فقال: "إنها ستكون فتوح، وسيكون قوم يهيمون بعشائرهم، والمدينة خير[٢] لو كانوا يعلمون"[٣].

قال أبو يعلى: حدثنا عبدالله بن عمر بن أبان، ثنا إسحاق بن سليمان، عن معاوية بن يحيى، عن الزهري، عن سعيد بن المسيب بهذا الحديث[٤].

٨٥- أخبرتنا زينب، أنبأنا ابن الخير، أنا نصر الله، أنا أبو علي ابن نبهان، أنبأنا أبو علي ابن شاذان، أنبأنا أبو عمرو ابن السَّمَّاك، حدثنا حنبل[٥]، حدثنا أحمد بن يونس، ثنا زهير[٦]، ثنا سُهَيل بن أبي صالح، عن أبيه، عن أبي هريرة، قال: قال رسول الله ﷺ: "لتبلغن المساكن كذا وكذا"، قال زهير: مكان بالمدينة، قلت: كم هي من المدينة؟ قال: سبعة أميال،

---

(١) ذكر المصنف هنا بعضًا من الآثار التي تتحدث عن المدينة وما سيحصل لها آخر الزمان من امتداد عمرانها وتوسعها، ثم الحصار التي سيتعرض له أهل المدينة، وكثرة عدد سكانها، وتميزها عن غيرها من المدن فإن الدجال لا يقدر على دخولها يمنعه من ذلك بما على أبوابها من الملائكة القائمين بأيديهم السيوف المصلتة، ثم ذكر الأثر الذي يدل على أن المدينة ستخرب وتضعف حين يُعمر بيت المقدس.

(٢) في مسند أبي يعلى: (والمدينة خير [لهم] لو كانوا يعلمون).

(٣) رواه بمثله أبو يعلى الموصلي برقم: (٥٨٦٨)، وبمعناه البخاري برقم: (١٨٧٥)، ومسلم: (١٣٨١).

(٤) مسند أبي يعلى الموصلي: (٢٦٥/١٠).

(٥) حنبل بن إسحاق بن حنبل بن هلال بن أسد أبو علي الشيباني، قال الذهبي: الإمام، الحافظ، المحدث، الصدوق، المصنف، ابن عم الإمام أحمد، وتلميذه، وقال الخطيب: كان ثقة ثبتا، مات في جمادى الأولى، سنة ثلاث وسبعين ومائتين. (سير أعلام النبلاء ٥١/١٣-٥٣).

(٦) زهير بن معاوية بن حديج بن الرحيل أبو خيثمة الجعفي الكوفي الحافظ، أحد الثقات، قال سفيان بن عيينة لرجل: عليك بزهير بن معاوية فما بالكوفة مثله، وقال أحمد بن حنبل: زهير من معادن العلم. وقال أبو زرعة: ثقة. توفي سنة ثلاث وسبعين ومائة. (تاريخ الإسلام ٦٢٢/٤).

قال زُهير: حفظتُ أنا منه إهاب[١] نفر، فقال لي رجل من أهل المدينة: إهاب...[٢] ليبلغن المساكن. رواه مسلم[٣].

٨٦- أخبرنا أبو الحجاج الحافظ، أنا أبو الحسن ابن البخاري، أنا أبو اليُمْن الكِنْدِيّ، أنا محمد بن عمر الأرموي، أنا أحمد بن محمد ابن النقور، علي بن عمر الحَرْبِيّ، أنبأنا أحمد بن الحسن بن عبدالجبار، حدثنا يحي بن مَعين، حدثنا عثمان بن صالح، حدثنا ابن وَهْب، عن جرير بن حازِم، عن عبيدالله بن عمر، عن نافع، عن ابن عمر، أن رسول الله ﷺ قال: "يوشكُ المسلمون أن يُحصَروا بالمدينة حتى يكون أقصى مسالحهم[٤] بسلاح".

قال يحي: هو على أميال من المدينة[٥].

رواه أبو داود، فقال: حديث عن ابن وهب[٦]، ورواه أبو حاتم القيسي لابن وهب.

---

(١) إِهاب: بالكسر: موضع قرب المدينة، أو يهاب بكسر الياء. معجم البلدان (٢٨٣/١).

(٢) كلمة لم أستطع قراءتها.

(٣) رواه في صحيحه (٢٢٢٨/٤برقم: ٢٩٠٣) بمعناه.

(٤) الْمَسَالِح: جَمْعُ الْمَسْلَحة، وَالْمَسْلَحَةُ: القوم الذين يحفظون الثغور من العدو. وسموا مسلحة لأنهم يكونون ذوي سلاح، أو لأنهم يسكنون المسلحة، وهي كالثغر والمرقب يكون فيه أقوام يرقبون العدو لئلا يطرقهم على غفلة، فإذا رأوه أعلموا أصحابهم ليتأهبوا له. انظر: (النهاية في غريب الحديث والأثر ٢/ ٣٨٨).

(٥) وقال الحموي: سلاحِ: موضع أسفل من خيبر. (معجم البلدان ٢٣٣/٣).

أما معنى الحديث فهذا شرحه في عون المعبود لمحمد شمس العظيم آبادي:

(يوشك المسلمون أن يحاصروا: على بناء المجهول أي يحبسوا ويضطروا ويلتجؤا (إلى المدينة) أي مدينة النبي صلى الله تعالى عليه وسلم لمحاصرة العدو إياهم أو يفر المسلمون من الكفار ويجتمعون بين المدينة......قال الشيخ عبد الحق الدهلوي الظاهر أن هذا إخبار عن حال المسلمين زمن الدجال حين يأرز الإسلام إلى المدينة المطهرة أو يكون هذا في زمان آخر (أبعد مسالحهم) ... جمع مسلحة وأصله موضع السلاح ثم استعمل للثغر وهو المراد ها هنا أي أبعد ثغورهم هذا الموضع القريب من خيبر القريب من المدينة على عدة مراحل وقد يستعمل لقوم يحفظون الثغور من العدو) عون المعبود وحاشية ابن القيم (٢١٦/١١).

(٦) رواه في سننه: (٤٢٥٠، ٤٢٩٩)، ورواه الحاكم في المستدرك برقم: (٨٥٦٠،٨٥٥٩) وقال: (.. =

وهو في ثامن المعجم الصغير للطبراني[١].

قال أبو داود: حديث عن ابن وهب فذكره.

وفي سابع عشر في فوائد تمام. قال الدارقطني: ليس رفعه محفوظًا[٢].

وروي من حديث أبي هريرة في سادس المعجم الصغير للطبراني[٣].

ومن حديث عمرو بن عوف المزَنِيّ. رواه ابن ماجه[٤].

٨٧- حديث: "لا تنقضي العصا حتى يصيب أهل المدينة فازعة، ينقلب منها مَنْ كان على ميل". في المنتقى من أول أبي الحسن المزكّي. لعائشة بإسناد ضعيف[٥].

٨٨- حديث عائشة: "تكون المدينة كالرمانة المحشوة من الناس، قلت: من أين يأكلون يا نبي الله؟ قال: مِن فوقهم ومن تحت أرجلهم ويطعمهم الله من جنات عدن"[٦].

في جزء والد المخلِّص.

لا يعلم عن حديث مسروق، عن عائشة: "الدجال لايدخل مكة ولا المدينة"[٧]. في عاشر فوائد ابن صخر.

قال السِّجْزِيّ: غريب صحيح الإسناد.

٨٩- حديث مِحْجَن بن الأَدْرَع: أشرفَ على المدينة فقال: "ويل أمها من قرية يتركها أهلها أعمر ما تكون ، يأتيها الدجال، فيجد على كل باب من أبوابها ملكًا مُصلتًا". الحديث

صحيح على شرط مسلم..).

(١) رواه في المعجم الصغير برقم (٨٧٣).

(٢) رواه الدارقطني في علله (٣٢٦/١٢).

(٣) رواه برقم: (٦٤٤).

(٤) رواه في سننه (٢١٩/٥ برقم: ٤٠٩٤) بمعناه.

(٥) لم أجد من رواه غير المصنف.

(٦) ذكره الذهبي ترجمة عبدالله بن أبي يحيى وقال: قال البخاري: حديثه منكر. ميزان الاعتدال (٥٢٥/٢).

(٧) رواه بنحوه الإمام أحمد برقم: (٢٦٠٤٧). وله شاهد عند البخاري برقم: (١٨٧٩،٧١٣٢).

في الرابع من الفتن لحنبل[١].

٩٠- حديث مالك بن يُخامر، عن معاذ: "عُمران بيت المقدس خراب يثرب". رواه أبو داود[٢].

٩١- حديث أبي نَضرَة، عن جابر: "لَيَعُودَنَّ هذا الأمر إلى المدينة كما بدأ منها حتى لا يكون إيمان إلا بها". في الثالث من علوم الحديث للحاكم[٣].

٩٢- حديث أبي الزُّبَيْر، عن جابر، عن عمر رفعه: "ليسيرن الراكب في جنبات المدينة، ثم ليقول: لقد كان في هذا حاضر من المؤمنين كثير" الحديث. رواه أحمد[٤].

باب في الأرض

٩٣- أخبرنا عيسى ويحيى قالا: أنا جعفر، أنا السِّلَفي، أنا الثقفي، حدثنا محمد ابن إبراهيم بن جعفر الجرجاني إملاء، حدثنا محمد بن يعقوب بن يوسف الأصم، حدثنا أبو البَخْتَرِيّ عبدالله بن محمد بن شاكر، حدثنا الوليد بن القاسم الهمداني، حدثنا فُضَيْل بن غَزْوَان، عن أبي حازم، عن أبي هريرة، قال: قال رسول الله ﷺ: "تقيء الأرضُ أمثالَ الأَساطين من الذهب والفضة، فيقوم السارق فيقول: لهذا قُطعت. قال: ويقول القاطع رَحِمه: لهذا قَطعت، حتى قال: ويقول القاتل: لهذا قَتَلْتُ، قال: فلا يلتفتون إليه".

رواه مسلم[٥]، وأبو يعلي الموصلي[٦]، والترمذي، وقال: حسن غريب[١].

---

(١) الفتن لحنبل بن إسحاق برقم: (٨) والطبراني في الكبير برقم: (٥٧٣، ٧٠٤)، وذكره الهيثمي في مجمع الزوائد: (٣٠٩/٣) وقال: رجاله رجال الصحيح. ورواه أحمد مطولا برقم: (٢٠٣٤٩) وقال عنه محقق الكتاب الأرنؤوط: حسن لغيره.

(٢) رواه في سننه برقم (٤٢٩٤) والحاكم في المستدرك برقم: (٨٢٩٧) بزيادة في آخره وقال: (.. إسناده صحيح على شرط الرجال..)، وحسنه الألباني في تحقيقه لسنن أبي داود

(٣) معرفة علوم الحديث للحاكم (ص: ١٩١) بزيادة في آخره.

(٤) رواه في مسنده برقم: (١٢٤)، وله شاهد عن البخاري برقم: (١٨٧٤)، مسلم: (١٣٨٩).

(٥) رواه في صحيحه برقم: (١٠١٣) بمعناه.

(٦) رواه في مسنده برقم: (٦١٧١) بمعناه.

وقال يحيى بن زياد الفراء: في قوله تعالى: ﴿ وَإِذَا ٱلْقُبُورُ بُعْثِرَتْ ﴾ [سورة الانفطار: ٤].

(خرج ما في بطنها من الذهب والفضة وخروج الموتى بعد ذلك، وهو من أشرط الساعة أن تخرج الأرض أفلاذ كبدها من ذهبها وفضتها، والأفلاذ: القطع، واحدها فلذ وفلذة)[٢].

٩٤- وفي حديث النواس في الدجال: "أنه يأتي الخربة فيقول لها أخرجي كنوزك، ثم ينصرف عنها فتتبعه كنوزها كيعاسيب النحل"[٣].

٩٥- قول عبدالله هو ابن مسعود: "يا أيها الناس عليكم بالطاعة والجماعة، فإنها حبل الله - الحديث وفيه - وآية ذلك أن تقسوا الفاقة – وفيه - فبينا هم كذلك إذ فجئتهم الأرض تخور خُوارَ الثور، لا يرى كل قوم إلا أنَّها خارت من ساحتهم، فيفزعون ثم يرجعون، فيمكثون ما شاء الله إذ فجئتهم الأرض تقيءُ أفلاذَ كبدها، - وأشار إلى أساطين المسجد - فقال: مثل هذه أساطين الذهب والفضة، يومئذ لا ينفع ذهب ولا فضة"[٤]. في الأول والسابع من حديث ابن السماك.

[٣٨٩/أ]

باب من روى "تزولُ الجبال عن أماكنها"

٩٦- أخبرنا جدي، أنا ابن الحصري، أنبا ابن شاتيل، أنا ابن البُسْري، أنا ابن شاذان، أنا حمزة الدِّهقان، حدثنا أبو يحيى عبدالكريم بن الهيثم القطان، حدثنا أبو اليمان، ثنا عفير بن معدان، عن قتادة، عن الحسن، عن سَمُرَة، قال: قال رسول الله ﷺ: "لا تقوم الساعة حتى تزول الجبال عن أماكنها".

رواه الطبراني عن أبي زيد الحوطي، عن أبي اليمان، وزاد: "وترون الأمور العِظَامَ التي لم

ـ

(١) رواه في سننه برقم: (٢٢٠٨) بمعناه.

(٢) معاني القرآن للفراء (٢٤٣/٣).

(٣) رواه مسلم في صحيحه برقم: (٧٥٦٠) بمعناه.

(٤) لم أجد من رواه غير المصنف.

تكونوا تروها"(١).

باب صِدق الرؤيا

٩٧- أخبرنا أبو بكر ابن عبدالدائم، أنا سالم بن الحسن، أنا نصر الله بن عبدالرحمن، أنا أبو علي ابن نبهان، أنا أبو علي ابن شاذان، أنبأ عثمان بن أحمد، حدثنا يحيى بن جعفر، حدثنا حماد بن مَسْعِدة، ثنا ابن عون، عن محمد، عن أبي هريرة، قال: "إذا اقترب الزمان لم تَكَدْ رؤيا المسلم تكذب، وأصدقهم رؤيا أصدقهم حديثًا".

رواه خ لعوف عن محمد بن سيرين(٢).

ومسلم: لقتادة أيضًا، عن ابن سيرين(٣).

٩٨- أخبرتنا ست الفقهاء، قالت: أنبأنا الكَاشْغَري، أنبا الكاغدي، أنا ابن الطيوري، أنا ابن شاذان، أنا ابن السماك، ثنا يحيى بن أبي طالب، ثنا علي ابن عاصم، ثنا خالد وهشام، عن محمد، عن أبي هريرة، قال: قال رسول الله: "إذا قرُب الزمان لم تكد رؤيا المسلم تكذب، وأصدقهم رؤيا أصدقهم حديثًا..." وذكر بقية الحديث.

٩٩- وبهذا الإسناد إلى ابن السماك: حدثنا الحسن بن سلام، ثنا قَبِيصَة بن عقبة، ثنا سفيان، عن هشام، عن محمد، عن أبي هريرة، عن النبي ﷺ قال: "إذا تقارب الزمان لم تَكَدْ رؤيا المؤمن تكذب، وأصدقهم رؤيا أصدقهم حديثًا".

أخبرنا بهذا الحديث: ابن أبي طالب، أنبأنا قمر، أنبأتنا شهدة، أنا الباقلاني، أنا ابن شاذان فذكره.

وهو لأيوب عن ابن سيرين في ثاني جامع معمر(٤).

[٣٨٩/ب](١)

---

(١) رواه الطبراني في المعجم الكبير برقم: (٦٨٥٧)، وذكره الهيثمي في المجمع: (٢٥٩/٣)، وقال: رواه الطبراني وفيه عفير بن معدان وهو ضعيف.

(٢) رواه البخاري في صحيحه برقم: (٧٠١٧) بمعناه.

(٣) رواه في صحيحه برقم: (٢٢٦٣) بنحوه.

(٤) رواه في جامعه برقم: (٢٠٣٥٢) بمعناه.

قال تعالى: ﴿فَهَلْ يَنتَظِرُونَ إِلَّا مِثْلَ أَيَّامِ الَّذِينَ خَلَوْا مِن قَبْلِهِمْ﴾ [سورة يونس: ١٠٢].

﴿أَكُفَّارُكُمْ خَيْرٌ مِّنْ أُولَٰئِكُمْ أَمْ لَكُم بَرَاءَةٌ فِي الزُّبُرِ﴾ [سورة القمر: ٤٣].

وقال: ﴿أَفَأَمِنُوا مَكْرَ اللَّهِ فَلَا يَأْمَنُ مَكْرَ اللَّهِ إِلَّا الْقَوْمُ الْخَاسِرُونَ﴾ [سورة الأعراف: ٩٩](٢). فكل ما لم تعط هذه الأمة الأمان منه فوقوعه جائز.

وقال: ﴿وَذَكِّرْهُم بِأَيَّامِ اللَّهِ﴾ [سورة إبراهيم: ٥].

قال الفراء: عند قوله: ﴿زُيِّنَ لِلَّذِينَ كَفَرُوا الْحَيَاةُ الدُّنْيَا﴾ [سورة البقرة: ٢١٢]. العرب تقول في معنى الوقائع: الأيام. فيقال: هو عالم بأيام العرب، يريد: وقائعها(٣).

وقال تعالى: ﴿لَئِن شَكَرْتُمْ لَأَزِيدَنَّكُمْ وَلَئِن كَفَرْتُمْ إِنَّ عَذَابِي لَشَدِيدٌ﴾ [سورة إبراهيم: ٧].

وقال: ﴿ذُرِّيَّةَ مَنْ حَمَلْنَا مَعَ نُوحٍ إِنَّهُ كَانَ عَبْدًا شَكُورًا﴾ [سورة الإسراء: ٣]. وهو نداء معناه: يا ذرية مَن حملنا.

١٠٠- قال عبدالرزاق في تفسيره في سورة سبحان: "أنا بكار بن عبدالله(٤)، قال:

---

(١) تعرض المصنف هنا لذكر عددًا من الآثار التي جاء فيها ذكر الخسف والمسخ والقذف وهي من علامات الساعة التي أخبر عنها النبي ﷺ في أحاديثه،

وخسف الأرض: أن تَسُوخ بما عليها وتنحط غائرة. والمسخ، وهو قلب الخلقة من شيء إلى شيء، وقيل: تحويل صورة إلى صورة أقبح منها. والقذف: الرمي بقوة. انظر: (لسان العرب ٣/٥٥)، (تفسير غريب ما في الصحيحين البخاري ومسلم ص: ١٩٣)، (النهاية في غريب الحديث والأثر، ٤/٢٩، ٤/ ٣٢٩).

(٢) ابتدأها المصنف بالواو.

(٣) معاني القرآن للفراء (١/١٢٦).

(٤) بكار بن عبدالله بن مصعب بن ثابت بن عبدالله بن الزبير بن العوام الأسدي، الأمير أبو بكر. ولي المدينة للرشيد ثنتي عشرة سنة وأشهرا. وكان جوادا ممدحا، قوي الولاية، متفقدا لمصالح العوام، شديدا =

سمعت وهب بن منبِّه يحدِّث أن بُختنصر مُسخ أسدًا فكان ملك السِّبَاع، ثم مُسخ نَسْرًا فكان ملك الطَّيْر، ثم مُسخ ثورًا فكان ملك الدَّوَابّ، وهو في ذلك يعقل عقل الإنسان، وكان مُلكه قائمًا يُدبَّر له، قال: ثم ردَّ الله عليه رُوحه فدعا الناس إلى توحيد الله، وقال: كل إله باطل إلا إله السماء. قال: فقيل لوهب: أمؤمن مات؟ قال: وجدتُ أهل الكتاب قد اختلفوا فيه، فقال بعضهم: قد آمن قبل أن يموت. وقال بعضهم: قتل الأنبياء، وحرق الكتب، وخرب بيت المقدس، فلم تُقبل منه التوبة[١]".

١٠١- وروى الترمذي والنسائي لعطاء، عن عائشة، قالت: "كان النبي ﷺ إذا رأى مَخِيلةً أقبل وأدبر، فإذا مَطَرت سُرِّيَ عنه[٢] قالت: فقلت له، فقال: وما أدري لعلَّه كما قال الله تعالى ﴿ فَلَمَّا رَأَوْهُ عَارِضًا مُّسْتَقْبِلَ أَوْدِيَتِهِمْ قَالُوا هَٰذَا عَارِضٌ مُّمْطِرُنَا ﴾ [سورة الأحقاف: ٢٤]".

قال الترمذي: هذا حديث حسن[٣].

قول الله تعالى: ﴿ أَفَأَمِنَ الَّذِينَ مَكَرُوا السَّيِّئَاتِ أَن يَخْسِفَ اللَّهُ بِهِمُ الْأَرْضَ ﴾ [سورة النحل: ٤٥].

وقد خسف الله بقارون وبداره الأرض، ومسخ قومًا من بني إسرائيل، فقال تعالى: ﴿ فَقُلْنَا لَهُمْ كُونُوا قِرَدَةً خَاسِئِينَ ﴾ [سورة البقرة: ٦٥]. وقال: ﴿ وَجَعَلَ مِنْهُمُ الْقِرَدَةَ وَالْخَنَازِيرَ ﴾ [سورة المائدة: ٦٠][٤]، وقال: ﴿ وَلَوْ نَشَاءُ لَمَسَخْنَاهُمْ عَلَىٰ مَكَانَتِهِمْ ﴾ [سورة يس: ٦٧].

على المبتدعة، أمنت أعمال المدينة في أيامه. مات سنة خمس وتسعين ومائة. (تاريخ الإسلام ٤/ ١٠٨٥).

(١) رواه عبدالرزاق الصنعاني في تفسيره (٣٢٢/٢ برقم: ١٦٤٨).

(٢) سري عنه: أي كشف عَنهُ الخوف. (غريب الحديث لابن الجوزي ٤٧٧/١).

(٣) رواه الترمذي برقم: (٣٢٧٥)، ورواه النسائي في السنن الكبرى برقم: (١٨٤٤، ١٨٤٥)، والبخاري برقم: (٣٢٠٦)، ورواه مسلم بزيادة في أوله برقم: (٨٩٩).

(٤) كتبها المصنف: (وجعل منهم قردة وخنازير).

وأرسل على قوم لوط الحاصب فأمطر ﴿عَلَيْهِمْ حِجَارَةً مِّن طِينٍ﴾ [سورة الذاريات: ٣٣].

وأرسل على أصحاب الفيل: ﴿طَيْرًا أَبَابِيلَ ۝٣ تَرْمِيهِم بِحِجَارَةٍ مِّن سِجِّيلٍ﴾ [سورة الفيل: ٣-٤].

١٠٢- قول أبي سعيد: "ما أهلك الله أمة من الأمم ولا قرية من القُرى بعذابٍ من السماء ولا من الأرض منذ أنزل التوراة على وجه الأرض غير القرية التي مسخهم الله قردة؛ ألم تر أنَّ الله قال: ﴿وَلَقَدْ ءَاتَيْنَا مُوسَى ٱلْكِتَٰبَ مِنۢ بَعْدِ مَآ أَهْلَكْنَا ٱلْقُرُونَ ٱلْأُولَىٰ بَصَآئِرَ لِلنَّاسِ وَهُدًى وَرَحْمَةً لَّعَلَّهُمْ يَتَذَكَّرُونَ﴾ [سورة القصص: ٤٣]"(١). في الثاني من القطيعيات.

١٠٣- حديث العباس بن عبدالمطلب، عن النبي ﷺ: "أقبل رجلٌ في بُردين له يتبختر فيهما ينظر في عطفيه، فأمر الله الأرض فخسفت به، فهو يتجلجل فيها إلى يوم القيامة". رواه ابن أبي الدنيا آخر كتاب الخُمول والتواضع(٢).

١٠٤- حديث سالم بن عبدالله، عن النبي ﷺ: "بينما رجل يجر إزاره خَسَفَ اللهُ به الأرض".

رواه البخاري.

ورواه شعبة، عن محمد بن زياد، عن أبي هريرة. رواه البخاري ومسلم(٣).

ورواه مسلم للربيع بن مسلم، عن محمد بن زياد(٤).

ورواه همام بن مُنَبِّه عن أبي هريرة(٥).

وثابت البناني، عن أبي رافع، عن أبي هريرة(٦).

---

(١) رواه الحاكم في المستدرك بمعناه برقم: (٣٥٣٤) وقال: صحيح على شرط الشيخين، ولم يخرجاه.

(٢) رواه برقم: (٢٣٣)، ورواه مسلم برقم: (٢٠٨٨) بمعناه.

(٣) رواه البخاري برقم: (٥٧٨٩)، ومسلم برقم: (٢٠٨٨).

(٤) رواه مسلم في صحيحه (٢٠٨٨).

(٥) رواه أبو عوانه في مستخرجه (٢٤٣/٥ برقم: ٨٥٦٦).

(٦) رواه أبو عوانه في مستخرجه (٢٤٣/٥برقم٨٥٦٧).

١٠٥- حديث زيد بن أسلم، عن ابن عمر رفعه: "إنَّ سُهَيلاً كان عَشَّارًا باليمن، فمسخه الله شِهَابًا"[١].

في الأول من حديث عبدان الأهوازي.

١٠٦- عن سعيد بن أبي راشد: سمعت رسول الله ﷺ يقول: "إنَّ في أمتي خسفًا، ومسخًا، وقذفًا". رواه الطبراني[٢].

[٣٩٠/أ]

١٠٧- حديث بقيرة[٣]: "إذا سمعتم بجيشٍ قد خُسِفَ به قريبًا فقد أظلَّتِ الساعة". رواه الإمام أحمد[٤].

١٠٨- حديث عبادة بن الصامت: "رخاء أمتي من بعدي مائة سنة. فقال: فهل لذلك من علامة أو آية؟ قال: نعم، الخسف، والقذف، والمسخ، وإرسال الشياطين الملجمة على الناس".

في سادس فوائد أبي دجانة. رواه أحمد لجنادة بن أبي أمية عنه[٥].

١٠٩- حديث صُحار: "لا تقوم الساعة حتى يُخسف بقبائل من بني فلان".

رواه أحمد، وأبو يعلى الموصلي، وابن أبي الدنيا في ذم الملاهي[٦].

---

(١) رواه الطبراني في المعجم الأوسط برقم: (٧١١٦)، وذكره ابن الجوزي في الموضوعات وقال: هذا الحديث لا يصح موقوفا ولا مرفوعا. (١/١٨٨).

(٢) في المعجم الكبير برقم: (٥٥٣٧). ورواه ابن ماجه بنحوه برقم: (٤٠٦٢-٤٠٦٠،٤٠٥٩) والترمذي بزيادة في آخره برقم: (٢١٥٢، ٢١٥٣) وقال: هذا حديث حسن غريب. وحسنه الألباني في تحقيقه لسنن ابن ماجه

(٣) الصحابية: بقيرة امرأة القعقاع بن أبي حدرد رضي الله عنها.

(٤) رواه في مسنده برقم: (٢٧١٢٩). وذكره الألباني في السلسة الصحية برقم: (١٣٥٥) وقال : إسناده حسن.

(٥) رواه برقم: (٢٢٧٧٠)، بمعناه، وذكره الهيثمي في المجمع: (٨/٩) وقال: فيه يزيد بن سعيد لم أعرفه، وبقية رجاله ثقات.

(٦) رواه أحمد في مسنده برقم: (١٥٩٥٦ و٢٠٣٤٠). بمعناه، ورواه الموصلي في مسنده برقم: (٦٨٣٤)، ورواه ابن أبي الدنيا برقم: (١٦) بمعناه، والحاكم في المستدرك برقم: (٨٣٧٥) وقال: هذا حديث =

حديث أبي مالك الأشعري - الحارث - في معجم الطبراني، وترجمة علي بن يحيى موافقات الضياء، وروي من حديث عبدالرحمن بن غنم، عن أبي عامر، أو أبي مالك. في الثاني عشر من فوائد الشرمقاني.

١١٠- (ق) حديث أبي حازم، عن سهل بن سعد: "في آخر أمتي خسف ومسخ وقذف". في ذم الملاهي لابن أبي الدنيا[١].

١١١- حديث طارق بن شهاب، عن ابن مسعود: "بين يدي الساعة مسخ وخسف وقذف" رواه ابن ماجه[٢].

١١٢- حديث أبي أمامة: "لَيَبِيتَنَّ أقوام من أمتي على أكل ولهو ولعب، وليصبحن قردة وخنازير".

في جزء أبي القاسم العطار، وذم الملاهي لابن أبي الدنيا[٣].

وروي من حديث ابن عباس في ثاني المعجم الصغير للطبراني[٤]، وثاني حديث ابن السماك.

١١٣- أخبرنا ابن القيم، أنا ابن البخاري، أنبأنا المؤيد، أنا زاهر، أنا الكنجروذي، أنا محمد بن بشر، أنا أبو لبيد، ثنا سويد، ثنا علي بن مسهر، عن الحسن بن عمرو، عن أبي الزبير، عن عبدالله بن عمرو، قال: قال رسول الله ﷺ: "في أمتي مسخ وقذف وخسف".

رواه ابن ماجه[٥].

وهو في جزء أبي ذر الهروي دون ذكر المسخ، وفي أوله: "إذا رأيتم أمتي تهاب أن تقول

⊃

صحيح الإسناد، ولم يخرجاه.

(١) رواه برقم: (١).

(٢) في سننه برقم: (٤٠٥٩)، وابن حبان في صحيحه برقم: (٦٧٥٩).

(٣) برقم: (٣) بنحوه.

(٤) برقم: (١٦٨)، بمعناه، والضياء المقدسي في الأحاديث المختارة برقم: (٥٨).

(٥) برقم: (٤٠٦٢).

للظالم إنك ظالم فقد تودع منهم".

١١٤- حديث جرير: "تبنى مدينة بين دجلة ودجيل والصراة وقطربل[١]، تجبى إليها خزائن الأرض، وجبابرتها يخسف بأهلها". في سابع المحامليات[٢].

١١٥- ت حديث علي: "إذا (....)[٣] خمس عشرة خصلة حل بها البلاء - قال في آخره - فليرتقبوا عند ذلك ثلاثا ريحا حمراء أو خسفا ومسخا".

في ثالث عشر البشرانيات، رواه الطبراني في المعجم الأوسط في الجزء الرابع، وابن أبي الدنيا في كتاب ذم الملاهي، وابن صخر في ثاني عشر فوائده[٤].

١١٦- حديث أنس بن مالك: ذُكر في زمان النبي ﷺ: "خسف قبَل المشرق. قال بعض الناس: يارسول الله يُخسف بأرض فيها المسلمون! فقال: نعم، إذا كان أكثر أهلها الخبث".

في الأول من المعجم الصغير للطبراني[٥].

١١٧- حديث أبي سعيد: "يكون في هذه الأمة خسف ومسخ وقذف في متخذي القيَان، وشاربي الخمور، ولابسي الحرير".

في تاسع المعجم الصغير للطبراني[٦].

---

(١) دِجْلَةُ: نهر بغداد، ودجيل: اسم لنهرين أحمدهما مخرجه من أعلى بغداد والآخر نهر بالأهواز. والصَّرَاةُ: نهران ببغداد: الصراة الكبرى والصراة الصغرى، وقُطْرَبُّلُ: اسم قرية بين بغداد وعكبرا. انظر: معجم البلدان (٢/٤٤٠، ٢/٤٤٣، ٣/٣٩٩، ٤/٣٧١).

(٢) رواه المحاملي في أماليه رواية الربيع عنه برقم: (٣٨٥).

(٣) طمس وعند الترمذي: (فَعَلَت أُمتي).

(٤) رواه الترمذي برقم: (٢٢١٠) وقال: (هذا حديث غريب..)، ورواه الطبراني في الأوسط برقم: (٤٦٩)، وابن أبي الدنيا برقم: (٥).

(٥) رواه الضياء المقدسي في الأحاديث المختارة برقم: (٢٧٣١). قال الكتاني مبينًا منزلة كتاب الأحاديث المختارة: (.. التزم فيه الصحة وذكر فيه أحاديث لم يُسبق إلى تصحيحها، وقد سلم له فيه إلا أحاديث يسيرة جدًا..) الرسالة المستطرفة: (ص: ٢٤).

(٦) رواه برقم: (٩٧٣) بنحوه، قال عنه الهيثمي في المجمع: (٨/١١): فيه زياد الجصاص، وثقه ابن حبان وضعفه الجمهور، وبقية رجاله ثقات.

١١٨- (ت نق) حديث عبدالله بن عمر: "في هذه الأمة خسف ومسخ وهو في الزنديقية، وفي (...)[١]".

في جزء إسحاق بن الغيض. رواه الإمام لرشدين، عن أبي (...)[٢] نافع، عن ابن عمر. قال الترمذي: حديث حسن صحيح[٣] (...)[٤].

[٣٩٠/ب]

١١٩- حديث أبي سعيد المَقْبُرِيّ، عن أبي هريرة رفعه: "إن الله قد أذهب عنكم عُبّيَّة الجاهلية وفخرها بالآباء، مؤمن تقيٌّ، وفاجر شقيٌّ، الناس بنو آدم، وآدم من ترابٍ، لَيَدَعَنَّ رجالٌ فخرهم بأقوام إنما هم فحم من فحم جهنم أو ليكونُنَّ أهونَ على الله من الجِعْلانِ، التي تدفَعُ بأنْفِهَا النَّتن".

في مسند المعافى بن عمران.

رواه أبو داود[٥]، والترمذي وقال: وهذا حديث حسن[٦] وهو في الأربعين (...)[٧] لسعيد المقبري، عن أبي هريرة.

عُبّيَّة الجاهلية: الكِبْر. والجُعلُ: الخنفُساء.

١٢٠- والحديث في عوالي أبي الشيخ. وفي صحيح أبي حاتم ابن حبان لعكرمة، عن ابن عباس مرفوعا: "لا تفتخروا بآبائكم في الجاهلية؛ فو الذي نفس محمد بيده لما يدهده الجعل بمنخريه خير من آبائكم الذين ماتوا في الجاهلية"[٨].

---

(١) طمس وفي مسند أحمد: (والقدرية).

(٢) طمس، والإسناد عند الترمذي: (صخر حميد بن زياد عن).

(٣) رواه برقم: (٢١٥٣).

(٤) طمس.

(٥) رواه في سننه برقم: (٥١١٦) بمعناه.

(٦) رواه في سننه (٣٩٥٥). وذكره الألباني في صحيح الترغيب والترهيب برقم: (٢٩٢٢) وقال عنه: حسن صحيح.

(٧) كلمة لم أستطع قراءتها.

(٨) رواه ابن حبان في صحيحه (٥٧٧٥).

قلت: نهى عن الفخر بالآباء مطلقا، سواء كانوا مؤمنين أو كافرين، ولا منافاة بين هذا وبين قول الله: ﴿وَكَانَ أَبُوهُمَا صَالِحًا﴾ [سورة الكهف: ٨٢]. وقوله ﷺ لصفية لما قالت لها حفصة ابنة يهودي: "إنك لابنة نبي، وعمك لنبي، وإنك تحت نبي، ففيم تفخر عليك!"[١].

سأل بعضهم عمر، قال: "علي أفضل من أبي بكر نسبًا؟ أو أبو بكر أفضل منه ثوابًا وتعظيمًا (...)[٢] فأجاب: إن ذا القائل مصيب".

وقد أومأ أحمد إلى هذا فقال فيما رواه ابنه عبدالله سألت أبي قلتُ: "من أفضل الناس بعد رسول الله؟ قال: أبو بكر، قلت: يا أبه ثم مَن؟ قال: عمر، قلت: يا أبه ثم مَن؟ قال: عثمان، قلت: يا أبه فعليّ؟ قال: يا بُني عليّ من أهل بيت لا يُقاس بهم أحد. ومعناه: لا يُقاس بهم نسبًا"[٣].

وعنه: سألتُ أبي عن حديث أبي عمر: "كنا إذا فاضلنا بين أصحاب رسول الله قلنا: أبو بكر وعمر وعثمان، فقال: هو كما قال، قلتُ: فأين علي؟ قال: يا بُني لم يقل من أهل بيت رسول الله فلذلك لم يذكره[٤]".

١٢١- روى الأعمش، عن أبي يحيى مولى جَعدة، قال: سمعت أبا هريرة يقول: "قيل لرسول الله: إن فلانة تصلي الليل وتصوم النهار وفي لسانها شيء تؤذي جيرانها، فقال: لَا خَيْرَ فِيهَا، هِيَ فِي النَّارِ".

صححه الحاكم[٥].

١٢٢- عن فَضَالَة بن عُبيد مرفوعًا: "ثلاثة لا تَسَل عنهم: رجل فارق الجماعة وعصى إمامه ومات عاصيًا، و عبد ابق فمات، وامرأة غاب عنها زوجها وقد كفاها المؤنة فتبرجت".

هو في المستدرك على شرط الشيخين. قاله الذهبي في الكبائر[١].

---

(١) رواه الترمذي في سننه برقم: (٣٨٩٤).

(٢) لم تتضح لي الكلمة على وجه التحديد ولعلها: (هداية) أو (عبودية).

(٣) لم أجد هذه الرواية في كتب السنة التي بين يدي، ولعلها رواية شيعية لوجودها في كتا بالأنوار للمجلسي (٢٦/٢٦٩).

(٤) انظر: المسائل الفقهية لأبي يعلي الفراء (١/٣٣٣).

(٥) في المستدرك على الصحيحين (٧٣٠٥).

١٢٣- عن زرٍ، عن عبدالله، قال: قال رسول الله ﷺ: "الطيرةُ شرك، وما مِنَّا[٢]، ولكن الله يذهبه بالتوكل".

رواه أبو داود[٣]، والترمذي[٤]، وابن ماجه[٥].

وقال الترمذي: حسن صحيح، سمعت محمدًا يقول: كان سليمان بن حرب يقول في هذا: "وما منَّا" هذا عندي من قول ابن مسعود.

١٢٤- أخبرنا محمد بن المحب، أنا ابن سنى الدولة والحسين بن إبراهيم الإربلي، وعبدالصمد بن أحمد...[٦]، وفرج الحبشي، وعبدالله الخشوعي، ومحمد بن إبراهيم، ومحمد بن هارون البعلي ح

وأخبرنا شاكر بن إسماعيل بن إبراهيم، وابن أخيه عبدالرحيم بن إبراهيم، وعلي وعمر ابنا عبدالمؤمن بن عبدالعزيز الحارثي، وداود بن محمد بن عربشاه، وعمر بن عبدالعزيز بن هلال، وأحمد بن حمود، وعبدالحميد بن منصور، وعلي بن أبي المعالي، ومحمد بن إبراهيم بن علي، وعلي بن إسماعيل بن أبي العلاء، قالوا: أنا إسماعيل بن أبي اليسر، قالوا: أنا بركات بن إبراهيم، أنا هبةالله بن أحمد، أنبأ الحسين بن محمد الحنائي، أنا عبدالله بن محمد بن عبدالله بن هلال، ثنا يعقوب بن أحمد بن عبدالرحمن الجصاص، ثنا عيسى بن موسى بن أبي حرب، ثنا يحيى بن أبي كبير، عن الربيع بن بدر، عن هارون بن رئاب، عن مجاهد، عن أبي هريرة، قال: قال رسول الله ﷺ: "ريح الجنة توجد من مسيرة مائة عام، لا يجد ريحها مختال ولا منان، ولا

ـ

(١) الكبائر للذهبي (ص: ٢١٨) ورواه الحاكم بنحوه برقم: (٤١١).

(٢) وما منا: ما منا أي أحد إلا من يخطر له من جهة الطيرة شيء ما لتعود النفوس بها. انظر: (تحفة الأحوذي ٥/١٩٧).

(٣) رواه في سننه (٣٩١٥).

(٤) رواه في سننه (١٦١٤).

(٥) رواه ابن ماجه في سننه (٣٥٣٨). وذكره الالباني في السلسة الصحيحة برقم: (٤٢٩) وقال: الحديث صحيح.

(٦) كلمة لم أستطع قراءتها ولم أقف على ترجمة لعبدالصمد بن أحمد في هذه الطبقة.

مدمن خمر"(١).

١٢٥- حديث عبدالله بن سعيد المقبري، عن أبيه، عن أبي هريرة، قال رسول الله ﷺ: "إن الله يبغض كل جعظري جواظ سخاب في الأسواق، جيفة بالليل، حمار بالنهار، عالم بالدنيا، جاهل بالآخرة".

رواه أبو الشيخ الأصبهاني في الأمثال: إسناده ضعيف(٢).

١٢٦- حديث: عبدالرحمن بن غنم رفعه: "لايدخل الجنة الجواظ، والجعظري والعتل الزنيم".

رواه أحمد(٣)، وعبدالرحمن قيل أنه تابعي.

الجعظري: الْفَظُّ الْغَلِيظُ، وكذلك العُتُلُّ: الزنيم.

وأما الجواظ فقيل: الجَمُوع المَنُوع، وقيل: الكثير اللحم المختال فى مِشيته، وقيل: القصير البطين.

وذُكِرَ الجعظري أنه من أهل النار في حديث عبدالله بن شقيق عن رجل من الصحابة. رواه أحمد(٤).

---

(١) رواه بمثله ابن سمعون الواعظ في أماليه (ص: ٢٩٣ برقم: ٣٣٤) وبنحوه رواه المرشد بالله الشجري في الأمالي الخميسية (٤٢/١ برقم: ١٣٦ و٢٩٩٥) وبنحوه رواه أبو نعيم الأصبهاني في الحلية: (٣٠٧/٣) وقال: غريب من حديث هارون عن مجاهد. وذكره الألباني في السلسة الضعيفة برقم: (٢٣٠٢) وقال عنه: ضعيف جدًا.

(٢) أمثال الحديث لأبي الشيخ الأصبهاني (ص: ٢٧٦، برقم: ٢٣٤)، وابن حبان في صحيحه برقم: (٧٢). وذكره الألباني في السلسلة الصحيحة برقم: (١٩٥) وقال عنه : إسناده صحيح .

(٣) رواه في مسنده برقم: (١٧٩٩٣)، وبمعناه رواه البخاري برقم: (٤٩١٨، ٦٠٧١، ٦٦٧٥) ومسلم برقم: (٢٨٥٣).

(٤) رواه في مسنده: برقم: (٢٣١٣١).

ولفظه: عن عبدالله بن شقيق، عن رجل من أصحاب النبي ﷺ، عن النبي ﷺ قال: "ألا أدلكم على أهل الجنة؟"، قالوا: بلى، قال: "الضعفاء المتظلمون"، ثم قال: "ألا أدلكم على أهل النار؟"، قالوا: بلى، قال: "كل شديد جعظري".

ورُوي عن عبدالله بن شقيق، عن أبي هريرة. رواه المعافى بن عِمران في مسنده[1].

ورُوي من حديث حارثة بن وهب، رواه أبو داود[2].

[٣٩٠/ب]

ما يُحبط الأعمال ويبطلها

١٢٧- عن أبي المليح[3]، عن أبي بُريدة، عن النبي ﷺ: "مَن ترك صلاة العصر حبط عمله". رواه البخاري[4]، والنسائي[5].

﴿ إِنَّ ٱلَّذِينَ يَكۡفُرُونَ بِـَٔايَٰتِ ٱللَّهِ وَيَقۡتُلُونَ ٱلنَّبِيِّـۧنَ بِغَيۡرِ حَقّٖ وَيَقۡتُلُونَ ٱلَّذِينَ يَأۡمُرُونَ بِٱلۡقِسۡطِ مِنَ ٱلنَّاسِ ﴾ إلى ﴿ أُوْلَٰٓئِكَ ٱلَّذِينَ حَبِطَتۡ أَعۡمَٰلُهُمۡ ﴾ في [سورة آل عمران: ٢١-٢٢].

﴿لَا تَرۡفَعُوٓاْ أَصۡوَٰتَكُمۡ فَوۡقَ صَوۡتِ ٱلنَّبِيِّ وَلَا تَجۡهَرُواْ لَهُۥ بِٱلۡقَوۡلِ كَجَهۡرِ بَعۡضِكُمۡ لِبَعۡضٍ أَن تَحۡبَطَ أَعۡمَٰلُكُمۡ ﴾ [سورة الحجرات: ٢].

﴿ وَٱلَّذِينَ كَفَرُواْ فَتَعۡسٗا لَّهُمۡ وَأَضَلَّ أَعۡمَٰلَهُمۡ ٨ ذَٰلِكَ بِأَنَّهُمۡ كَرِهُواْ مَآ أَنزَلَ ٱللَّهُ فَأَحۡبَطَ أَعۡمَٰلَهُمۡ ٩ ﴾ [سورة محمد: ٨-٩].

﴿ ذَٰلِكَ بِأَنَّهُمُ ٱتَّبَعُواْ مَآ أَسۡخَطَ ٱللَّهَ وَكَرِهُواْ رِضۡوَٰنَهُۥ فَأَحۡبَطَ أَعۡمَٰلَهُمۡ ﴾ [سورة محمد: ٢٨]. إلى قوله: ﴿وَسَيُحۡبِطُ أَعۡمَٰلَهُمۡ ﴾ [سورة محمد: ٣٢].

﴿ سَأَصۡرِفُ عَنۡ ءَايَٰتِيَ ٱلَّذِينَ يَتَكَبَّرُونَ فِي ٱلۡأَرۡضِ بِغَيۡرِ ٱلۡحَقِّ وَإِن يَرَوۡاْ كُلَّ ءَايَةٖ لَّا

---

(١) رواه في كتاب الزهد (ص: ٢٢٢ برقم: ٦٦).

(٢) أخرج بعضه في سننه برقم: (٤٨٠١).

(٣) أبو المليح بن أسامة بن عمير الهذلي، قال الذهبي: ثقة مات سنة اثنا عشر ومائة. (الكاشف ٢/ ٤٦٤).

(٤) في صحيحه برقم (٥٩٤/٥٥٣).

(٥) في سننه برقم: (٤٧٤).

يُؤْمِنُواْ بِهَا وَإِن يَرَوْاْ سَبِيلَ ٱلرُّشْدِ لَا يَتَّخِذُوهُ سَبِيلًا وَإِن يَرَوْاْ سَبِيلَ ٱلْغَيِّ يَتَّخِذُوهُ سَبِيلًاۚ ذَٰلِكَ بِأَنَّهُمْ كَذَّبُواْ بِـَٔايَٰتِنَا وَكَانُواْ عَنْهَا غَٰفِلِينَ ﴾ [سورة الأعراف: ١٤٦].

﴿ سَأَصْرِفُ عَنْ ءَايَٰتِيَ ٱلَّذِينَ يَتَكَبَّرُونَ فِي ٱلْأَرْضِ بِغَيْرِ ٱلْحَقِّ وَإِن يَرَوْاْ كُلَّ ءَايَةٍ لَّا يُؤْمِنُواْ بِهَا وَإِن يَرَوْاْ سَبِيلَ ٱلرُّشْدِ لَا يَتَّخِذُوهُ سَبِيلًا وَإِن يَرَوْاْ سَبِيلَ ٱلْغَيِّ يَتَّخِذُوهُ ﴾ إلى قوله ﴿ حَبِطَتْ أَعْمَٰلُهُمْ ﴾ [سورة الأعراف: ١٤٦- ١٤٧].

﴿ قُلْ هَلْ نُنَبِّئُكُم بِٱلْأَخْسَرِينَ أَعْمَٰلًا ﴿١٠٣﴾ ﴾ إلى قوله ﴿ فَحَبِطَتْ أَعْمَٰلُهُمْ فَلَا نُقِيمُ لَهُمْ يَوْمَ ٱلْقِيَٰمَةِ وَزْنًا ﴾ [سورة الكهف: ١٠٣-١٠٥].

﴿ وَمَن يَرْتَدِدْ مِنكُمْ عَن دِينِهِۦ فَيَمُتْ وَهُوَ كَافِرٌ فَأُوْلَٰٓئِكَ حَبِطَتْ أَعْمَٰلُهُمْ فِي ٱلدُّنْيَا وَٱلْأٓخِرَةِ ﴾ [سورة البقرة: ٢١٧].

﴿ لَئِنْ أَشْرَكْتَ لَيَحْبَطَنَّ عَمَلُكَ ﴾ [سورة الزمر: ٦٥].

﴿ مَن كَانَ يُرِيدُ ٱلْحَيَوٰةَ ٱلدُّنْيَا وَزِينَتَهَا ﴾ إلى ﴿ وَحَبِطَ مَا صَنَعُواْ فِيهَا ﴾ [سورة هود: ١٥-١٦].

﴿ ۞ قَدْ يَعْلَمُ ٱللَّهُ ٱلْمُعَوِّقِينَ مِنكُمْ وَٱلْقَآئِلِينَ لِإِخْوَٰنِهِمْ هَلُمَّ إِلَيْنَا ﴾ إلى ﴿ أُوْلَٰٓئِكَ لَمْ يُؤْمِنُواْ فَأَحْبَطَ ٱللَّهُ أَعْمَٰلَهُمْ ﴾ [سورة الأحزاب: ١٨-١٩].

قال شيخنا في الصارم المسلول: (ولايحبط الأعمال غير الكُفر، لأن مَنْ مات على الإيمان فإنه لا بد أن يدخل الجنة ويخرج من النار إن دخلها، ولو حبط عمله كله لم يدخل الجنة قط، ولأن الأعمال إنما يحبطها ما ينافيها ولا ينافي الأعمال مطلقًا إلا الكفر. وهذا معروف من أصول أهل السنة، نعم قد يبطل بعض الأعمال بوجود ما يفسده كما قال تعالى ﴿ لَا تُبْطِلُواْ صَدَقَٰتِكُم بِٱلْمَنِّ وَٱلْأَذَىٰ ﴾ [سورة البقرة: ٢٦٤])[١].

قال شيخنا في فصل التزكية: وأما ﴿ لَا تَرْفَعُوٓاْ أَصْوَٰتَكُمْ ﴾ [سورة الحجرات: ٢].

(١) الصارم المسلول على شاتم الرسول (ص: ٥٥).

وحديث صلاة العصر ففيه نزاع[١].

١٢٨- عن يزيد بن أبي عبيد، عن سَلَمَة بن الأكوع: "خرجنا مع رسول الله ﷺ إلى خيبر - فذكر الحديث وفيه - فلما تصاف القوم كان سيف عامر فيه قصر، فتناول ساق يهودي فضربه، ورجع ذباب سيفه، فأصاب عامر، فمات منه، فقال رسول الله لما رأى ما بي[٢]: ما لك؟ قلت له: فداك أبي وأمي، زعموا أن عامرا حبط عمله، قال النبي ﷺ: كذب من قاله، إن له الأجر مرتين إنه جاهد مجاهد". رواه الطبراني[٣]، والبخاري[٤]، ومسلم[٥].

١٢٩- أخبرنا ابن الزّراد، أنا البكري، أنا عبدالمعز، أنا تميم، أنا البحاثي، أنا الزوزني، ثنا أبو حاتم ابن حبان، ثنا الحسن بن سفيان، ثنا أمية بن بسطام. وذا لفظه.

وأخبرنا إسحاق، أنا ابن خليل، أنا الكراني، أنا محمود، أنا ابن فاذشاه، أنا أبو القاسم الطبراني، ثنا إبراهيم بن هاشم البغوي، ثنا أمية بن بسطام، ثنا معتمر بن سليمان، قال: سمعت عبدالملك بن أبي جميلة، يحدث عن عبدالله بن وهب، (أنَّ عثمان قال لابن عمر: - وذكر القصة - اذهب فكن قاضيًا. قال: أوتعفيني يا أمير المؤمنين. قال: لا، اذهب فاقضِ بين الناس. قال: أوتعفيني يا أمير المؤمنين. قال: لا، عزمتُ عليك إلا ذهبتَ فقضيت. قال: لا تعجل، سمعت رسول الله ﷺ يقول: "مَن عاذ بالله فقد عاذ معاذًا" قال: فإني أعوذ بالله أن أكون قاضيًا. قال: وما يمنعك وقد كان أبوك يقضي؟ قال: إني سمعت رسول الله ﷺ يقول: "من كان قاضيًا فقضى بجهل كان من أهل النار، ومن كان قاضيًا عالما فقضى بحق أو بعدل سأل التفلت[٦] كفافا". فما أرجو بعد هذا).

قال أبو القاسم: عبدالله بن وهب هذا هو عندي عبدالله بن وهب بن زَمعة، والله أعلم.

---

(١) انظر: مجموع الفتوى: (٦٣٩/١٠).

(٢) يعني سلمة رضي الله عنه.

(٣) في المعجم الكبير (٣٢/٧ برقم: ٦٢٩٤).

(٤) في صحيحه (١٣٠/٥برقم: ٤١٩٦ و٦١٤٨).

(٥) في صحيحه (١٤٢٧/٣برقم: ١٨٠٢) بمعناه.

(٦) كتبها المصنف بدون إعجام ولعلها (التفلت أو التقلب).

وهكذا قال أبو حاتم ابن حبان في صحيحه(١).

قلت: ليس به، وإنما هو عبدالله بن موهب، وهو الفلسطيني القاضي، وقد روى هذا الحديث الترمذي عن محمد بن عبدالأعلى، عن المعتمر على الصواب. وقال: غريب، وليس إسناده عندي بمتصل(٢).

١٣٠- حديث صفوان بن سُليم، عن أبي سلمة، عن أبي هريرة رفعه: "مَن حلف على مِنبري ولو على قَضمةِ سواكٍ أخضر كاذبًا كان من أهل النَّار"(٣). في السادس من أفراد الدارقطني.

قضمة السواك: ما انكسر منه إذا استُعمل.

[٣٩١/ب]

باب الخَسف والمَسخ والقَذْف

١٣١- وقال حذيفة بن أَسِيْد: عن رسول الله ﷺ: "لن تقوم الساعة حتى تكون قبلها عشرُ آيات - فذكر منها ثلاثة خسوف - خسف بالمشرق، وخسف بالمغرب، وخسف بجزيرة العرب"(٤).

١٣٢- أخبرنا القاسم، أنبأ ابن المقير، أنبانا العكبري، وابن الزاغوني، قالا: أنا علي ابن أحمد، أنا محمد بن عبدالرحمن، ثنا عبدالله بن محمد، ثنا هارون بن عبدالله، ثنا سفيان بن عُيينة، عن محمد بن سوقة، عن نافع بن جبير، سمع أم سلمة تقول: ذكر النبي ﷺ الجيش الذي يُخسف بهم، فقالت أم سلمة: لعل فيهم المكرَه، قال: "إنهم يُبعثون على نيَّاتهم".

وروي من حديث حذيفة في موافقات أبي نعيم للضياء، وثاني فوائد الحاج للنجاد،

---

(١) رواه برقم: (٥٠٥٦). وذكره الألباني في ضعيف الترغيب والترعيب برقم: (١٣٠٩). وقال عنه: ضعيف.

(٢) سنن الترمذي (٤٤٧/٣ برقم: ١١٥٠).

(٣) رواه أبو طاهر المخلص في الجزء الثالث من المخلصيات (٣٠٦/١ برقم: ١٠٦).

(٤) رواه مسلم مطولاً برقم: (٢٩٠١).

ومسند أبي يعلى(١).

١٣٣- وفي نسخه بِشر بن شعيب بن أبي حمزة، عن أبيه، عن الزُّهْرِيّ: بلغنا أن عائشة وحفصة وأم سلمة كن يخبرن أنَّ رسول الله قال: "لا تقوم الساعة حتى يخسف بجيش يغزون هذا البيت بالبيداء"(٢).

١٣٤- وعن الزهري: أخبرني سُحيم مولى بني زُهرة - وكان يصحب أبا هريرة - أنه سمع أبا هريرة يقول: قال رسول الله ﷺ: "يغزو هذا البيت جيشٌ فيخسف بهم في البيداء"(٣).

حديث أبي هريرة: هو في الأول من حديث أحمد بن صالح المصري ومسند أبي يعلى(٤).

وروي من حديث أبي مسلم الأغر، عن أبي هريرة، فلفظه: "لا تنتهي البعوث عن غزو بيت الله حتى يخسف بجيش منهم".

في سابع فوائد ابن أخي ميمي(٥).

وروى البخاري لإسماعيل بن زكريا، عن ابن سوقة، عن نافع بن جُبير، عن عائشة، حديث: "يخسف بجيش بالبيداء..." فذكره الدارقطني في البيع، فقال: وقد خالفه ابن عيينة، فقال: عن أم سلمة(٦).

١٣٥- أخبرنا عبدالله بن تمام، ومحمد بن موسى، قالا: أنا يحي بن القميرة، أنبأتنا شهدة، أنا أبو عبدالله ابن طلحة، أنا علي بن بِشران، أنبأ إسماعيل بن محمد الصفار، ثنا محمد

---

(١) رواه ابو يعلى في مسنده برقم: (٦٩٢٦)، ورواه ابن ماجه: (٤٠٦٥)، والترمذي برقم: (٢١٧١) وقال: هذا حديث حسن غريب من هذا الوجه، ورواه البخاري مطولاً برقم: (٢١١٨).

(٢) رواه أحمد في مسنده (٣٢٨/٤٤ برقم: ٢٦٧٤٧). بنحوه، والبيداء مفازة ليس فيها شيء. انظر: غريب الحديث لابن الجوزي (٩٦/١).

(٣) رواه النسائي في سننه (٢٨٧٧).

(٤) رواه أبو يعلى الموصلي في معجمه (٦٣٨٧) بنحوه. وبمعناه رواه البخاري برقم: (٢١١٨) ومسلم برقم: (٢٨٨٣).

(٥) رواه في فوائده (ص: ٢٨١ برقم: ٦١٦).

(٦) رواه البخاري برقم: (٢١١٨)، ورواه الدارقطني في العلل الواردة في الأحاديث النبوية برقم: (٣٩٧٦).

ابن إبراهيم بن عبدالحميد الحلواني، ثنا علي بن بحر، ثنا قتادة بن الفضيل، قال: سمعت هشام ابن الغاز، يحدث عن أبيه، عن جده ربيعة، قال سمعت أبا مالك صاحب رسول الله قال: سمعت رسول الله ﷺ يقول: "يكون في أمتي الخسفُ والمسخُ والقذفُ، قال: قلنا يارسول الله بم؟ قال: باتخاذهم القِينات، وشربهم الخمور".

رواه البغوي في المعجم[١]، ورواه أبو بكر ابن أبي خيثمة[٢]، وعباس الدُّوري في الجزء الذي انتقاه عليه عبدالله بن أحمد بن حنبل، عن علي بن بحر بن بري، وقال: عن جده قال قوم لأهل دمشق: "ليكونن فيكم الخسف والمسخ والقذف".

١٣٦- أخبرنا يحيى، أنبأنا الأنجب[٣]، أنبأ ابن أيوب، أنا ابن بِشران، أنا ابن قانع، ثنا علي بن عبدالصمد الطيالسي، ثنا إبراهيم بن المستمر، ثنا إسماعيل بن حاتم، عن ابن عون[٤]، عن عبدالملك بن عمير، عن عبيدالله بن القبطية، عن أم سلمة، أن رسول الله قال: "يخسف ببيداء من الأرض".

وروى أتم من هذا في الرابع من حديث ابن البختري. والأول من حديث ابن أخي ميمي[٥].

---

(١) برقم: (٧٦٦).

(٢) في السفر الثاني من التاريخ الكبير (٦٨٥/٢ برقم: ٢٨٥٥).

(٣) الأنجب بن أبي السعادات بن محمد بن عبدالرحمن، أبو محمد البغدادي الحمامي، ويسمي أيضا محمدا، ولد في المحرم سنة أربع وخمسين وخمسمائة، قال ابن النجار: حدث بالكثير، وقصده الغرباء. وكان سماعه صحيحًا، قال الذهبي: كان شيخًا حسنًا، محبًّا للرواية، حسن الإخلاق، قال ابن النجار: كان في جوار شيخنا ابن مشق فأسمعه الكثير، وكان شيخا لا بأس به، حسن الأخلاق، صبورا، عزيز النفس مع فقره.مات في تاسع عشر ربيع الآخر سنة خمس وثلاثين وستمائة. (تاريخ الإسلام ١٧١/١٤، ١٧٠)، (سير أعلام النبلاء ١٥/٢٣، ١٤).

(٤) جعفر بن عون بن جعفر بن عمرو بن حريث، أبو عون المخزومي العمري الكوفي، أحد الأثبات. قال أحمد: رجل صالح ليس به بأس. ذكره الذهبي فيمن مات بين عامي ٢٠١-٢١٠هـ (تاريخ الإسلام ٤٤/٥).

(٥) رواه في فوائده (ص: ٤٤ برقم: ٣٤).

١٣٧- أخبرنا سليمان، أنبأنا عمر بن كرم، أنا عبدالأول[١]، أنا محمد بن عبدالعزيز، أنبأنا عبدالرحمن بن أبي شُريح، نا يحيى بن صاعد، ثنا زياد بن أيوب، ثنا حجاج بن محمد، عن المبارك بن فضالة، عن الحسن، عن أمه، عن أم سلمة، أن النبي ﷺ كان نائمًا عندها فاستيقظ وهو يسترجع، فسألته أم سلمة عن ذلك، فقال: "رأيتُ ناسًا من أمتي يؤتون هذا البيت يُخسف بهم إذا كانوا بالبيداء ومصادرهم شتى، قالت: قُلتُ: كيف يُخسف بهم ومصادرهم شتى! قال: لأن فيهم المكره على ذلك"[٢].

قال ابن صاعد: وهذا حديث غريب من حديث مُبارك بن فَضالة، ما سمعناه إلا من زياد بن أيوب.

وهو لعلي بن زيد، عن الحسن في سادس ابن صاعد وجزء أبي مسلم البصري ، وعن عائشة بنحوه.

باب رفع البيت وحرقه

١٣٨- أما تحريقه: ففي حديث ميمونة رواه الإمام أحمد.

١٣٩- حديث حَنَش، عن ابن عباس رفعه: "ورفع الحجر الأسود يوم الإثنين". رواه أحمد[٣].

١٤٠- حديث مجاهد: عن عبدالله بن عمرو بن العاص سمعت رسول الله ﷺ يقول: "يخرب الكعبة ذو السويقتين من الحبشة، ويسلبها حليتها، ويجردها من كسوتها، ولكأني أنظر إليه أصيلع [٤] أفيدع، يضرب عليها بمسحاته ومعوله". رواه الإمام أحمد[١].

---

(١) عبدالأول بن عيسى بن شعيب بن إبراهيم بن إسحاق، مسند الوقت، أبو الوقت بن أبي عبدالله السجزي الأصل، الهروي، الماليني، الصوفي، قال ابن السمعاني: شيخ صالح، حسن السمت والأخلاق، متودد، متواضع، سليم الجانب، وقال ابن الجوزي: كان شيخا صالحا كثير الذكر والتهجد والبكاء، على سمت السلف، مات في ذي القعدة سنة ثلاث وخمسين وخمسمائة. (تاريخ الإسلام ١٢/٦٣-٦٩).

(٢) رواه الإمام أحمد في مسنده (٢٨٢/٤٣ برقم: ٢٦٢٢٧). بمعناه.

(٣) في مسنده (٣٠٤/٤ برقم: ٢٥٠٦).

(٤) أصيلع: هو تصغير الأصلع الذي انحسر الشعر عن رأسه. النهاية في غريب الحديث والأثر (٤٧/٣).

الفدع: زيغ بين القدم، وعظم الساق.

فهذا بعد خروج يأجوج ومأجوج لما في البخاري: عن أبي سعيد، عن النبي ﷺ: "لَيُحَجَّنَّ البَيْتُ وَلَيُعْتَمَرَنَّ بَعْدَ خُرُوجِ يَأْجُوجَ وَمَأْجُوجَ"(٢).

١٤١- أخبرنا ابن ابي الهيجاء، أنا البكري، أنا عبدالمعز، أنا زاهر، أنا أبو يعلى الصابوني، أنا أبو سعيد السمسار، أنا أبو بكر بن خزيمة، ثنا الحسن بن قزعة، ثنا سفيان بن حبيب، ثنا حميد الطويل، عن بكر بن عبدالله المزني، عن عبدالله بن عمر، قال: قال رسول الله ﷺ: "استمتعوا من هذا البيت فإنه قد هُدِم مرتين، ويُرفع في الثالثة"(٣).

١٤٢- أخبرنا علي بن يحيى، أنبأ ابن مسلمة، أنبأنا يحيى بن ثابت، أنا أبي، أنا أبو منصور ابن السواق، أنا أبو بكر القَطِيعِيّ، أنا أبو مسلم الكجي، ثنا أبو عاصم(٤)، عن ابن أبي ذئب، عن سعيد بن سمعان، سمع أبا هريرة يحدث أبا قتادة أنَّ رسول الله ﷺ قال: "يبايع الرجل [٣٩٢/أ] بين الركن والمقام، ولا يستحل هذا البيت إلا أهله، ولا تَسَل عن هلكة العرب، ثم تأتي الحبشة فيخربونه خرابًا لا يعمر بعده أبدًا، وهم الذين يستخرجون كنزه"(٥). هو لزيد بن الحُباب، عن ابن أبي ذئب، في ثالث فوائد الكتاني.

=

(١) في مسنده (٤٧٤/٦ برقم: ٧٠٥٣). وقال عنه شعيب الأرنؤوط محقق المسند: (بعضه مرفوع صحيح، وبعضه مرفوع موقوف.) وذكره الهيثمي في المجمع: (٢٩٨/٢) وقال: (رواه أحمد، والطبراني في الكبير، وفيه ابن إسحاق، وهو ثقة، ولكنه مدلس).

(٢) رواه في صحيحه (١٤٩/٢برقم: ١٥٩٣).

(٣) رواه الطبراني في المعجم الكبير برقم: (١٤٠٣٣). وابن حبان في صحيحه (١٥٣/١٥ برقم: ٦٧٥٣). وذكره الألباني في السلسلة الصحيحة برقم: (١٤١٥) وقال عنه : إسناده صحيح فقط.

(٤) الضحاك بن مخلد بن الضحاك بن مسلم بن الضحاك، أبو عاصم النبيل الشيباني البصري، تقدمت ترجمته في حديث رقم: (٥٨).

(٥) رواه أحمد في مسنده برقم: (٧٨٩٧/٨٠٩٩/٨٣٣٢/٨٦٠٤) بنحوه، ورواه الحاكم في المستدرك برقم: (٨٣٩٥) وقال: "هذا حديث صحيح على شرط الشيخين، ولم يخرجاه". وتعقبه الذهبي، قال: "ما خرجا لابن سمعان شيئًا".

(...)[١] الخراساني، ولابن أبي فديك، عن ابن أبي ذئب في فوائد ابن عبد (...)[٢] عبدالله (...)[٣] قومًا فقال: ﴿فَأَرْسَلْنَا عَلَيْهِمْ سَيْلَ الْعَرِمِ﴾ [سورة سبأ: ١٦].

وقوله تعالى: ﴿وَضَرَبَ اللَّهُ مَثَلًا قَرْيَةً كَانَتْ آمِنَةً مُّطْمَئِنَّةً﴾ يعني: مكة، ﴿فَكَفَرَتْ بِأَنْعُمِ اللَّهِ فَأَذَاقَهَا اللَّهُ لِبَاسَ الْجُوعِ وَالْخَوْفِ﴾ [سورة النحل: ١١٢]. يعني أهلها.

والكعبة وقع حرمتها في الجاهلية والإسلام في وقتين.

١٤٣- أخبرنا عبدالغالب، أنا ابن الدرجي، أنبا زاهر بن أبي طاهر، أنا سعيد ابن أبي الرجاء، أنا أحمد بن محمود، أنا أبو بكر ابن المقرئ، ثنا إبراهيم بن محمد بن إبراهيم الصيرفي الخباز ...[٤] ثنا الفضل بن يعقوب الجزري، ثنا مخلد بن يزيد، عن روح بن القاسم، عن محمد ابن عبدالرحمن، عن سعيد بن المسيب، قَالَ: سمعت أبا هريرة يحدث أبا قتادة قال: "لن تذهب الأيام والليالي حتى يبايع لرجل بين الركن والمقام، ولم يستحل حرمة هذا البيت حتى يكون أول من يستحله أهله، قال: فإذا فعلوا ذلك فلا تسأل عن هلكة، ثم تخرب الحبشة خرابا لا يعمر بعده أبدا، ويكونوا هم الذين يستخرجون كنزه"[٥].

١٤٤- أخبرنا ابن أبي الهيجاء، أنا البكري، أنا عبدالمعز، أنا الفضيلي، أنا محلم، أنا الخليل، أنا السراج، ثنا قتيبة، ثنا عبدالعزيز، عن ثور، عَن أبي الغيث، عَن أَبِي هُرَيرة أن رسول الله قال: "ذو السُّوَيْقَتَيْنِ من الحبشة يخرِّبُ بيتَ الله"[٦].

رواه عن ثور عمرو بن أبي عمرو في ثاني الأبواب لأبي بكر ابن زياد النيسابوري.

١٤٥- أخبرتنا زينب، أنبأنا ابن الخير، أنا عبدالحق، أنا جعفر السراج، انا ابن شاذان،

---

(١) كلمة غير واضحة.

(٢) كلمة غير واضحة.

(٣) كلمة غير واضحة.

(٤) كلمة غير واضحة.

(٥) أخرجه ابن المقرئ في فوائده برقم: (١٢٩). أخرج بعضه الإمام أحمد في مسنده برقم: (٧٨٩٧/ ٨٠٩٩/ ٨٣٣٢/٨٦٠٤).

(٦) أخرجه مسلم برقم: (٢٩١٢).

أنا ابن السماك، أنا الحسن بن مكرم، أنا عثمان بن عمر، أنا يونس، عن الزهري، عن سعيد ابن المسيب أن رسول الله ﷺ قال: "يخرب الكعبة ذو السويقتين من الحبشة". رواه خ م ليونس(١).

ورواه النسائي لزياد بن سعد، عن الزهري متصلا عن سعيد بن المسيب، عن أبي هريرة(٢).

١٤٦- في الثامن من حديث سفيان بن عيينة، عن هشام هو ابن حسان، عن حفصة، عن أبي العالية، قال: قال علي: "استكثِروا من هذا الطّواف قبل أَن يُحَال بَيْنكُم وَبَينه، فَكَأَنِّي به أصلع أفيدع قائم عليها يهدمها".

رواه عن أبي أمامة بن سهل، عن رجل من الصحابة،رواه أحمد(٣).

وعن مجاهد، عن عبدالله بن عمرو. رواه أحمد(٤).

شأن المدينة

وقول الله: ﴿وَإِن مِّن قَرْيَةٍ إِلَّا نَحْنُ مُهْلِكُوهَا قَبْلَ يَوْمِ الْقِيَامَةِ﴾ [سورة الإسراء: ٥٨].

وقوله: ﴿كُلُّ شَيْءٍ هَالِكٌ إِلَّا وَجْهَهُ﴾ [سورة القصص: ٨٨].

١٤٧- وفي الحديث: "إنَّ حقًّا على الله ألا يرفع شيئًا إلا وضعه"(٥).

وقد أتى مكة سيلُ الجحاف سنة ثمانين(٦)، وقد أصابت الصاعقة صحنَ بيت المقدس

---

(١) أخرجه البخاري في صحيحه برقم: (١٥٩٦) ومسلم برقم: (٢٩٠٩). مرفوعا عن سعيد عن أبي هريرة عن النبي ﷺ.

(٢) برقم: (٢٩٠٤).

(٣) رواه برقم: (٢٣١٥٥).

(٤) رواه برقم: (٧٠٥٣).

(٥) أخرجه البخاري في صحيحه برقم: (٦٥٠١). بنحوه.

(٦) كان سيل الجحاف في سنة ثمانين في خلافة عبدالملك بن مروان، صبّح الحجاج يوم التروية، وهم آمنون قد نزلوا في وادي مكة ، ولم يكن عليهم من المطر إلا شيء يسير، كانت شدته بأعلى الوادي، =

سنة إحدى وثمانين.

وكانت واقعة الحَرَّة بالمدينة سنة ثلاث وستين[1].

﴿ وَمَا كَانَ رَبُّكَ مُهْلِكَ ٱلْقُرَىٰ حَتَّىٰ يَبْعَثَ فِىٓ أُمِّهَا رَسُولًا ﴾ [سورة القصص: ٥٩].

أم القرى: مكة.

قال الفراء: وإنما سُميت أم القرى لأن الأرض - فيما ذكروا - دُحِيَتْ مِنْ تحتها[2].

وقال ابن قتيبة: أم القرى: مكة، لأنها أقدمها[3].

=

فصبحهم يوم التروية بالغبش قبل صلاة الصبح، فذهب بهم وبمتاعهم، ودخل المسجد، وأحاط بالكعبة، وجاء دفعة واحدة، وهدم الدور الشوارع على الوادي، وقتل الهدم ناسا كثيرا، ورقى الناس في الجبال واعتصموا بها، فسمي بذلك الجحاف. انظر: (أخبار مكة للأزرقي: ١٦٨،١٦٩/٢).

(١) كانت وقعة الحرة عام في ذي الحجة سنة ثلاث وستين.

وكان سبب وقعة الحرة أن وفدا من أهل المدينة قدموا على يزيد بن معاوية بدمشق، فأكرمهم وأحسن جائزتهم، وأطلق لأميرهم، وهو عبدالله بن حنظلة بن أبي عامر، قريبا من مائة ألف، فلما رجعوا ذكروا لأهليهم عن يزيد ما كان يقع منه من القبائح في شربه الخمر، وما يتبع ذلك من الفواحش التي من أكبرها ترك الصلاة عن وقتها بسبب السكر، فاجتمعوا على خلعه، فخلعوه عند المنبر النبوي، فلما بلغه ذلك بعث إليهم سرية يقدمها رجل يقال له: مسلم بن عقبة. وإنما يسميه السلف مسرف بن عقبة، فلما ورد المدينة استباحها ثلاثة أيام، فقتل في غبون هذه الأيام بشرا كثيرا حتى كاد لا يفلت أحد من أهلها، وزعم بعض علماء السلف أنه افتض في غبون ذلك ألف بكر. فالله أعلم.

وقال عبدالله بن وهب عن الإمام مالك: قتل يوم الحرة سبعمائة رجل من حملة القرآن. حسبت أنه قال: وكان فيهم ثلاثة من أصحاب رسول الله ﷺ. وذلك في خلافة يزيد. ثم أرسل جيشا إلى مكة المشرفة فحاصروا مكة وتوفي يزيد وهم محاصرون مكة وهذا من العدوان والظلم الذي فعل بأمره. ولهذا كان الذي عليه معتقد أهل السنة وأئمة الأمة أنه لا يسب ولا يحب. انظر: (البداية والنهاية ٢٤٥/٩، ٢٤٦). (مجموع الفتاوى ٤١٢/٣).

(٢) انظر: (معاني القرآن للفراء: ٣٠٩/٢). ونسب القول إلى قتادة، الطبري في تفسيره: (٤٠٣/٩، ١٤/ ٣٣)، ونسبه ابن الجوزي إلى ابن عباس في مثير الغرام: (٢٣٢/١).

(٣) انظر: تأويل مشكل القرآن: (٣٥/١)، وغريب القرآن: (ص: ١٥٦).

١٤٨- أخبرنا علي بن يحيى، أنا أحمد بن المفرج، أنبأنا يحيى بن ثابت، أنا أبي، أنا محمد بن محمد بن عثمان، أنا أحمد بن جعفر بن حَمدان، ثنا إبراهيم بن عبدالله البصري، ثنا أبو عَاصِم، عن عبدالحميد بن جعفر، ثنا صالح بن أبي عَريب، عن كثير بن مرة، عن عوف بن مالك، أن النبي ﷺ دخل المسجد وبيده عصا فرأى أقناء معلقة قطعت في قنو منها فإذا فيه حشف فقال: "ما ضر صاحب هذا لو تصدق بأطيب منه، إن صاحب هذا ليأكل الحشف يوم القيامة، ثم قال: يا أهل المدينة لتدعنها للعوافي أربعين عاما، قال: قيل: وما العوافي؟ قال: الطير والسباع"(١).

هو في عوالي أبي عاصم لابن خليل.

١٤٩- وفي الموطأ عن مالك أنه بلَغه عن أبي هريرة أن رسول الله ﷺ قال: "ليتركن المدينة على أحسن ما كانت، حتى يدخل الثعلب - أو الذئب - فيغذي على سواري المسجد(٢) - أو المنبر - فقال: يا رسول الله، فلمن تكون تلك الثمار ذلك الزمان؟ فقال: للعوافي الطير والسباع"(٣).

وروي هذا عن مالك، عن يونس بن يوسف بن حماس، عن عمه، عن أبي هريرة، في رابع الموضح للخطيب(٤).

ورواه مسلم ليونس، عن الزهري، عن سعيد بن المسيب، عن أبي هريرة(٥).

ورواه البخاري لشُعيب، عن الزهري(٦).

١٥٠- أخبرنا ابن أبي الهيجاء وابن المحب، ويحيى بن يحيى، قالوا: أنا البكري، أنا

---

(١) أخرجه الإمام أحمد برقم: (٢٣٩٧٦). بنحوه، أخرجه الحاكم في المستدرك برقم: (٣١٢٦) بلفظه، وأخرجه برقم: (٨٣١٠) بنحوه. وقال: هذا حديث صحيح الإسناد، ولم يخرجاه.

(٢) فيغذي على سوار المسجد: أي يبول عليها لعدم سكانه وخلوه من الناس. انظر: النهاية في غريب الحديث والأثر (٣/ ٣٤٧)

(٣) أخرجه مالك في الموطأ برقم: (٨). بنحوه، وضعفه الألباني: في السلسلة الضعيفة برقم: (٤٢٩٩).

(٤) موضح أوهام الجمع والتفريق للخطيب (١/٢٩٢).

(٥) برقم: (١٣٨٩).

(٦) برقم: (١٨٧٤).

عبدالمعز، أنا زاهر، أنا الكنجروذي، أنا أبو عمرو ابن حمدان، أنا عبدان الأهوازي، ثنا أبو حاتم هو الرازي، ثنا إبراهيم، حدثني جعفر بن أبي كثير، حدثني علاقة، وزيادة ابني عبدالله ابن زيد، أن سهل بن سهل أتاهم في (...)[١] في بني حارثة، فقال سمعت رسول الله يقول: "ليأتين على المدينة زمان يكون من لا أصل له كالخارج منها أو كالمجتاز منها إلى غيرها".

ذكره البخاري في ترجمة علاقة في تاريخه[٢].

١٥١- حديث عبدالله بن يزيد عن حذيفة: "إلا أني لم أسأله: ما يُخرج أهل المدينة من المدينة؟".

رواه أحمد[٣]، ومسلم[٤].

١٥٢- حديث رفاعة بن سهل الجُهني، سمع سهل بن حُنَيْف، سمعتُ رسول الله ﷺ وهو خارج من بعض بيوته: "سيبلغ للنا[٥] سلعًا، ثم يأتي على المدينة زمان يمر السّفر على بعض أقطارها فيقول: قد كانت هذه مرَّة عامرة من طول الزمان وعَفو الأثر". رواه الطبراني[٦].

[٣٩٢/ب]

باب في ثَقِيف كذابٌ ومُبِير

١٥٣- أخبرنا محمد بن أحمد البجدي، أنبأنا ابن القبيطي، أنا ابن النقور، أنا محمد بن عبدالملك الأسدي، أنا أبو علي ابن شاذان، أنبأ حامد بن محمد الرفا، أنبأ علي بن عبدالعزيز، ثنا مسلم بن إبراهيم، ثنا الأسود بن شيبان، حدثني أبو نوفل قال: صَلَب الحجاج بن يوسف

---

(١) كلمة لم أستطع قراءتها.

(٢) التاريخ الكبير (٩١/٧). ورواه الطبراني في الكبير برقم: (٦٠٢٧)، وذكره الهيثمي في المجمع: (٣/ ٣٠١) وقال: رجاله ذكرهم ابن أبي حاتم، ولم يذكر فيهم جرحًا.

(٣) برقم: (٢٣٢٨١).

(٤) برقم: (٢٨٩١).

(٥) أسقط حرف السين.

(٦) رواه في الكبير برقم: (٥٥٩٧)، وذكره الهيثمي في المجمع: (١٥/٤) وقال: فيه إبراهيم بن خالد المصيصي، وهو متروك.

عبدالله بن الزبير - فذكر الحديث - وفيه أنَّ أمَّه أسماء بنت أبي بكر قالت: وقد سمعتُ رسول الله ﷺ يقول: "إن في ثقيف مُبيرًا وكذابًا" فأما الكذاب فقد رأيناه، وأما المبير فأنت ذلك[١].

رواه مسلم[٢] وابن أبي عاصم في العِلم للأسود بن شيبان، ورواه أبو داود الطيالسي عنه[٣].

١٥٤- وذُكِرَ: "في ثقيف كذاب ومبير" من حديث سلامة بنت الحر.

رواه الطبراني[٤].

وروي من حديث أبي صالح عن أسماء في الأول من حديث القاضي أبي الحسن الحلبي.

ومن حديث أبي سلمان صاحب راية الحجاج.

ومحمد بن القاسم الثقفي عن أسماء. وذلك في تاريخ واسط لبحشل[٥].

وفي الرد على الفراسي للطحاوي.

ومن حديث يعلى بن حرملة عن أسماء في العلم لابن أبي عاصم.

ومن حديث زياد (..) عنتره عن أسماء كذلك.

ومن حديث أم جعفر عن أسماء في مَن اسمه طلحة من تاريخ البخاري[٦].

١٥٥- أخبرنا ابن السمان، أنبأ ابن البخاري، أنبأنا أسعد، أنبأ سعيد ابن أبي الرجا، أنا منصور بن الحسين، أنا ابن المقرئ، ثنا ابن قتيبة، ثنا ابن أبي البسري، ثنا معمر، حدثني أبي، عن حميد بن هلال العدوي، أن علي بن أبي طالب قال: "اللهم صبّ عليهم غلام ثقيف".

---

(١) قال النووي في شرحه لمسلم:

(وقولها في الكذاب (فرأيناه) تعني به المختار بن أبي عبيد الثقفي، كان شديد الكَذِب، ومن قبحه ادَّعَى أن جبريل عليه السلام يأتيه، واتفق العلماء على أن المراد بالكذَّاب هنا: المختار بن أبي عبيد، وبالمبير الحجاج بن يوسف والله أعلم) ينظر: (شرح النووي على مسلم (١٦/١٠٠).

(٢) في صحيحه برقم: (٢٥٤٥).

(٣) في مسنده برقم: (١٧٤٦).

(٤) في المعجم الكبير برقم: (٧٨٢).

(٥) تاريخ واسط (ص: ٧٣).

(٦) التاريخ الكبير (٣٤٨/٤ برقم: ٣٠٨٨). في ترجمة طلحة بن الشجاح ورقمها (٣٠٨٨).

قال أبو المعتمر: يعني الحجاج على أهل العراق[١].

وروى معناه في صفة الحجاج الشاب الذي(...)[٢] أمير المصرين ، عن علي بإسناد آخر في أول المعتمر بن سليمان.

١٥٦- قول عمر: "اللهم عجِّل لهم الغلام الثقفي".

في ترجمة سعيد بن جُبير من كتاب الجامع لذكر أئمة الأمصار للحاكم أبي عبدالله.

١٥٧- أخبرنا محمد بن محمد بن محمد بن هبةالله، أنبأنا محمود بن إبراهيم بن سفيان ابن منده، أنا أبو الخير محمد بن أحمد بن عمر الباغبان، أنا عبدالوهاب بن محمد بن إسحاق ابن منده، أنبأ أبي، أنا أبو جعفر محمد بن عمر بن حفص ، ثنا إسحاق بن إبراهيم شاذان الفارسي، ثنا سعيد بن الصلت، ثنا إسرائيل[٣]، عن عبدالله بن عصمة قال: سمعت ابن عمر يقول: قَالَ رَسُولُ اللهِ ﷺ: "فِي ثَقِيفَ مُبِير وَكَذَّاب".

رواه الإمام أحمد[٤]، والترمذي[٥] وقال: حسن غريب ، وأبو يعلى الموصلي[٦].

١٥٨- وفي مسند الإمام أحمد مرويًا [...][٧] ابنه عن كتابه لهارون بن عنترة، عن أبيه، عن أسماء بنت أبي بكر مرفوعًا: "يخرج من ثقيف كذابان، الآخر منهما شر من الأول، وهو مبير"[٨].

١٥٩- حديث عن ابن عباس مرفوعا: "لا يحب ثقيف رجل مؤمن".

---

(١) أخرجه إبراهيم الحربي في غريب الحديث (٤٥١/٢).

(٢) كلمة لم أستطع قراءتها.

(٣) إسرائيل بن يونس بن أبي إسحاق السبيعي الهمداني أبو يوسف الكوفي، قال ابن حجر: ثقة تُكلم فيه بلا حجة من السابعة، مات سنة ستين وقيل بعدها ع. (تقريب التهذيب ص١٠٤).

(٤) رواه الإمام أحمد في مسنده برقم: (٤٧٩٠، و٥٦٠٧، ٥٦٤٤، ٥٦٦٥).

(٥) في سننه برقم: (٢٢٢٠،٣٩٤٤). بنحوه.

(٦) في مسنده برقم: (٥٧٥٣).

(٧) كلمة لم أستطع قراءتها.

(٨) أخرجه برقم: (٢٦٩٧٤). وذكره الألباني في السلسة الصحيحة برقم: (٣٥٣٨) وقال عنه: إسناده جيّد.

في الأول من حديث عبدالباقي بن قانع[1].

١٦٠- حديث عبدالله بن الزبير رفعه: "لا تقوم الساعة حتى يخرج ثلاثون كذابا منهم مسيلمة والأسود العنسي والمختار، وشر قبائل العرب بنو أمية وبنو حنيفة وثقيف". رواه أبو يعلى الموصلي[2].

١٦١- حديث أنيسة بنت زيد بن أرقم أن زيدا دخل على المختار فقال: يا أبا عامر لو سبقت رأيت جبريل وميكائيل، قال: "حفرت ونقرت، أنت أهون على الله من ذاك، كذاب مفتر على الله وعلى رسوله". رواه الطبراني[3].

باب

١٦٢- عن المطلب بن عبدالله قال: قال أبو أيوب لمروان بن الحكم: قال رسول الله ﷺ: "لا تبكوا على الدين إذا وليتموه أهله، ولكن ابكوا عليه إذا وليتموه غير أهله". رواه الطبراني[4].

١٦٣- قول أبي هريرة: "إذا بلغ بنو أبي العاص ثلاثين كان دين الله دخلا، ومال الله بخلا، وعباد الله خولا[5] ".

في ثالث الحجريات، وحادي عشر المعجم الصغير للطبراني[6].

---

(١) رواه في حديثه: (مخطوط)، ورواه الطبراني في الكبير برقم: (١٢٣٣٩)، بزيادة في أوله، وذكره الهيثمي في المجمع: (١٠/٧٢) وقال:رواه الطبراني، ورجاله رجال الصحيح، غير شيخ الطبراني يحيى بن عثمان بن صالح السهمي وهو صدق، وفيه خلاف لا يضر.

(٢) في مسنده برقم: (٦٨٢٠).

(٣) في المعجم الكبير برقم: (٥١٢٧). بنحوه. وذكره الهيثمي (٧/٣٣٣) وقال: رواه الطبراني وفيه ثابت ابن زيد وهو ضعيف.

(٤) في الكبير برقم: (٣٩٩٩)، وفي الأوسط برقم: (٩٣٦٦/٢٨٤).

(٥) "دين الله دخلا، " إدخال أمورا في الدين لم تجر بها السنة، "عباد الله خولا" أي خدما وعبيدا. يعني أنهم يستخدمونهم ويستعبدونهم. انظر: النهاية في غريب الحديث والأثر (٢/ ١٠٨، ٢/ ٨٨)

(٦) في المعجم الصغير برقم: (١١٥٠). بنحوه. وذكره الألباني في السلسة الصحيحة برقم: (٧٤٤) وقال =

وروي من حديث أبي سعيد الخُدْرِيّ مرفوعًا ، رواه أبو يعلى الموصلي[١].

١٦٤- حديث أبي هريرة: "رأيتُ في النوم بني الحكم - أو بني أبي العاص - ينزون على منبري".

في الأول من مشيخة يعقوب بن سفيان[٢].

١٦٥- وروي من حديث ثوبان: "رأيتُ بني مروان يتعاورون على منبري فساءني ذلك، ثم رأيتُ بني العباس يتعاورون على منبري فسرني ذلك"[٣].

في فضائل العباس لابن المطعم.

١٦٦- وحديث جبير بن مُطعِم: "ويلٌ لأمتي مما في صُلبِ هذا". يعني الحكم بن أبي العاص، في جزء ابن بخيت[٤].

وحديث أنه رجل آخر (...)[٥].

١٦٧- حديث أبي ذر: "أول من يغيِّر سنتي رجل من بني أمية". رواه ابن أبي عاصم في الأوائل[٦].

١٦٨- حديث عُبيد بن بَجَالة، عن عِمران بن حُصين: "كان أبغض الناس إلى رسول الله بنو أمية وبنو حنيفة وبنو ثقيف"[٧].

⊃

عنه: إسناده جيد.

(١) في مسنده برقم: (١١٥٢،٦٥٢٣) بنحوه. وذكره الهيثمي في المجمع: (٥/٢٤١)، وقال: رواه أبو يعلى من رواية إسماعيل عن ابن عجلان ولم أعرف إسماعيل، وبقية رجاله رجال الصحيح.

(٢) رواه برقم: (٣).

(٣) رواه ابن عساكر في تاريخه: (٥٧/٣٤٠).

(٤) رواه الطبراني في الأوسط برقم: (١٥٢٠، ٦٦٦٧) وذكره الهيثمي في المجمع: (٥/٢٤١) وقال: رواه الطبراني في الأوسط، وفيه من لم أعرفه.

(٥) طمس.

(٦) رواه برقم: (٦٣). وذكره الألباني في السلسلة الصحيحة برقم: (١٧٤٩) وقال : إسناده حسن.

(٧) رواه الطبراني في المعجم الكبير برقم: (٥٧٢) بنحوه، ورواه الروياني في مسنده برقم: (١٤٥)، والترمذي بمعناه برقم: (٣٩٤٣) وقال: هذا حديث غريب لا نعرفه إلا من هذا الوجه.

في رابع عن ابن شعبة لابن منده ، قلتُ لبجالة بن عبده.

ورواه أحمد من حديث أبي الصديق الناجي، عن أسماء.

١٦٩- قال أسلم بن سهل الواسطي بحشل في تاريخ واسط: حدثنا وهب بن بقية، ثَنَا يَزِيدُ ابن هارون، أنا مسلم بن عبيد ابو نصيرة، قال: سمعت أبا عسيب مولى رسول الله ﷺ، يقول: قال رسول الله ﷺ: "أتى جبريل عليه السلام بالحمى والطاعون، فأمسكت الحمى بالمدينة، وأرسلت الطاعون إلى الشام، والطاعون شهادة لأمتي، رحمة لهم، ورجس على الكافرين" رواه أحمد عن يزيد[١].

١٧٠- حديث معاذ رفعه: "تنزلون منزلاً يقال له: الجابية أو الجويبة يصيبكم فيه داء مثل غدة الجمل، يستشهد الله به أنفسكم".

في الحسن بن يحيى الخشني من الكامل[٢].

وهو في مسند مكحول للطبراني: لمكحول، عن كثير بن مرة، عن معاذ[٣].

١٧١- في مسند عبد بن حميد: عن عمر بن سعد، عن سعد، عن رسول الله صلى

---

(١) في مسنده برقم: (٢٠٧٦٧). وذكره الألباني في السلسة الصحيحة برقم: (٧٦١) وقال: إسناده صحيح.

قال الزرقاني: (الحكمة في ذلك أنه -صلى الله عليه وسلم- لما دخل المدينة كان في قلة من أصحابه عددًا ومددًا لقلة المناصرين لهم، "كانت المدينة وبئة كما في حديث عائشة، في الصحيح: قدمن المدينة وهي أوبأ أرض الله تعالى، أي: أكثر وباءً وأشدّ من غيرها، والمراد: الحمَّى، ..ولما خُيِّر -صلى الله عليه وسلم- في أمرين يحصل بكلٍّ منهما الأجر الجزيل، فاختار الحمَّى حينئذ أي: حين خُيِّر لقلة الموت بها غالبًا بخلاف الطاعون لكثرة الموت غالبًا به، ثم لما احتاج إلى جهاد الكفار، وكان في الحمى تضعيف أجساد الذين يحتاجون إلى التقوية لأجل الجهاد، فدعا بنقل الحمَّى من المدينة إلى الجحفة...لأنها كانت حينئذ دار شرك؛ ليشتغوا بها من إعانة الكفار... فعادت المدينة أصحَّ بلاد الله بعد أن كانت بخلاف ذلك أوبأ أرض الله.) انظر: شرح الزرقاني على المواهب اللدنية بالمنح المحمدية (١٢/ ٢٥٦) بتصرف يسير.

(٢) الكامل في ضعفاء الرجال (١٦٨/٣). بزيادة في آخره.

(٣) في المعجم الكبير برقم: (٢٢٥). بزيادة في آخره.

الله عليه، قال: "تستشهدون بالقتل والطاعون، والغرق، والبطن، وموت المرأة جمعا(١)، موتها في نفاسها"(٢).

[٣٩٣/أ]

باب في الخوارج

١٧٢- أخبرنا عبدالقادر بن يوسف، أنا ابن رواج. وأخبرنا محمد بن عبدالرحيم، أنا يوسف بن محمود، قالا: أنا السلفي، أنا أبو الخطاب ابن البطر، أنا عبدالله بن البيع، ثنا المحاملي، ثنا سلم بن جنادة، نا أبو أسامة، عن سليمان بن المغيرة، نا حميد بن هلال، عن عبدالله بن الصامت، عن أبي ذر قال: قال رسول الله ﷺ: "إن بعدي من أمتي، أو سيكون بعدي من أمتي قوم يقرءون القرآن لا يجاوز عن حلوقهم، يخرجون من الدين كما يخرج السهم من الرمية، لا يعودون فيه، شر الخلق والخليقة". قال سليمان: وأكثر ظني أنه قال: "سيماهم التحالق".

قال عبدالله بن الصامت: فذكرت ذلك لرافع بن عمرو أخي الحكم بن عمرو الغفاري قال: وأنا سمعته من رسول الله ﷺ.

رواه مسلم عن شيبان، عن سليمان بن المغيرة(٣).

ورواه ابن ماجه عن أبي بكر ابن أبي شيبة، عن أبي أسامة(٤).

وهو في الأول من حديث عفان. رواته الحسن بن معاذ.

وروي عن أبي عمران عن عبدالله بن الصامت في مسند الطيالسي(٥).

١٧٣- أخبرنا ابن أبي الهيجاء وابن المحب قالا: ثنا محمد بن إسماعيل، أنا يحيى ابن أبي الرجاء*، أنا أبو عدنان وفاطمة، قالا: أنا ابن رَيْذَة، أنا الطبراني، ثنا محمد ابن سعيد التُّسْتَرِيُّ

---

(١) جمعا: أي في بطنها ولد.

(٢) المنتخب في مسند عبد بن حميد برقم: (١٥٤).

(٣) في صحيحه برقم: (١٠٦٧).

(٤) في سننة برقم: (١٧٠).

(٥) برقم: (٤٢٥). بمعناه.

الدِّيبَاجِيُّ، ثنا محمد بن غالب بن حرب، ثنا عبيد بن عبيدة التَّمَّارُ، ثَنَا مُعْتَمِرُ بن سليمان، عن أبيه، عن الأعمش، عن خيثمة بن عبدالرحمن، عَنْ سُوَيْدِ بن غفلة، وعلقمة، عن علي، قال: "إذا حدثتكم عن رسول الله فلأن أخر من السماء إلى الأرض أحب إلي من أن أكذب عليه، وإني سمعته يقول: ستخرج أقوام آخر الزمان أحداثُ الأسنان، سفهاء الأحلام يقولون من خير قول البرية لا يجاوز إيمانهم حناجرهم، يَمْرُقُونَ من الدين كما يمرق السهم من الرمية، فأينما لقيتموهم فاقتلوهم؛ فإن قتلهم أجرا لمن قتلهُم".[١]

قال الطبراني: لم يروه عن سليمان التيمي إلا معتمر، تفرد به عبيد بن عبيدة.[٢]

ورواه البخاري ومسلم من حديث سفيان، ووكيع، عن الأعمش.[٣]

وهو في المصافحة للبرقاني.

ورواه مسلم أيضًا من حديث زيد بن وهب، عن علي[٤].

وهو في الأول والثالث من حديث ابن السماك.

١٧٤- أخبرنا عبدالله بن القيم، أنا ابن البخاري، أنبأنا محمد بن معمر، أنا زاهر، أنا الكنجروذي، أنا محمد بن بشر، أنا أبو لبيد، ثنا سويد، ثنا علي بن مسهر، عن أبي اسحاق الشيباني، عن يسير بن عمرو، عن سهل بن حنيف، قال: قلت: هل سمعت رسول الله ﷺ يذكر الخوارج، قال: سمعته يقول وأشار بيده نحو المشرق" يخرج منه قوم يقرءون القرآن بألسنتهم لا يجاوز تراقيهم يمرقون من الإسلام، كما يمرق السهم من الرمية".

رواه مسلم عن أبي بكر ابن أبي شيبة، عن علي بن مسهر.[٥]

ورواه أيضًا للعوام بن حوشب، عن أبي اسحاق الشيباني، عن أسير بن عمرو[٦].

---

(١) رواه أبو داود في سننه برقم: (٤٧٦٧). بنحوه.

(٢) رواه برقم: (١٠٤٩). بنحوه.

(٣) رواه البخاري برقم: (٣٦١١،٥٠٥٧) ومسلم برقم: (١٠٦٦). بنحوه.

(٤) رواه برقم: (١٠٦٦). بمعناه.

(٥) برقم: (١٠٦٨).

(٦) برقم: (١٠٦٨). زعم أهل الضلال المعادين لدعوة الشيخ محمد بن عبد الوهاب أن النبي وصف نجد اليمامة – موطن الشيخ- بأنها المشرق الذي يخرج منه قرن الشيطان، والصحيح أن المراد بالمشرق هنا =

١٧٥- أخبرتني زينب ابنة الكمال، عن ابن خليل، أنا مسعود، انبأ الحداد، أنا أبو نعيم، ثنا محمد بن إبراهيم، ثنا محمد بن زبان، ثنا محمد بن رمح، ثنا الليث بن سعد، عن يحيى ابن سعيد، عن أبي الزبير، عن جابر، أنه قال: "أتى رجل بالجعرانة منصرفه من حنين وفي ثوب بلال فضة ورسول الله ﷺ يقبض يعطي الناس، فقال: يا محمد اعدل، قال: ويلك ومن يعدل إذا لم أكن أعدل، لقد خبت وخسرت إن لم أكن أعدل، قال عمر بن الخطاب: دعني يا رسول الله فأقتل هذا المنافق، فقال: "معاذ الله أن يتحدث الناس أني أقتل أصحابي، إن هذا وأصحابه يقرءون القرآن لا يجاوز حناجرهم يمرقون منه كما يمرق السهم من الرمية".

رواه مسلم عن محمد بن رمح [١].

ورواه الامام أحمد [٢].

[٣٩٣/ب]

باب كثرة الهرج

١٧٦- أخبرنا ابن أبي الهيجاء وابن المحب، قالا: أنا البكري، أنبأ عبدالمعز، أنبأ تميم ابن أبي سعيد، أنا محمد بن عبدالرحمن الكنجروذي، أنبأ محمد بن بشر بن العباس، أنبأ أبو لبيد السامي، ثنا سويد بن سعيد، ثنا عبدالله بن رجا، عن ابن عجلان، عن أبيه، عن أبي هريرة، قال: قال رسول الله ﷺ: "لا تقوم الساعة حتى يقبض العلم، وتظهر الفتن، ويكثر الهرج، قالوا: وما الهرج يا رسول الله؟، قال: القتل القتل[٣]".

⊃

هي بلاد العراق ويوضح ذلك الآثار الثابتة عن النبي صلى الله عليه وسلم منها حديث سالم بن عبد الله بن عمر في صحيح مسلم، يقول: (يا أهل العراق ما أسألكم عن الصغيرة، وأركبكم للكبيرة سمعت أبي عبد الله بن عمر يقول: سمعت رسول الله صلى الله عليه وسلم يقول: "إن الفتنة تجيء من هاهنا" وأومأ بيده نحو المشرق "من حيث يطلع قرنا الشيطان"....). الحديث برقم: (٢٩٠٥).

(١) برقم: (١٠٦٣).

(٢) برقم: (١٤٨٠٤، ١٤٨١٩). بنحوه.

(٣) أخرجه الإمام أحمد في مسنده برقم: (٧٤٨٨) بنحوه. وقال المحقق الأرنؤوط: حديث صحيح.

تابعه عن أبي هريرة حميد بن عبدالرحمن والأعرج...[١] وهو في كتاب العلم لأبي خيثمة، لابن عجلان، عن أبيه، عن أبي هريرة، قوله.

قال حنبل بن إسحاق: في كتاب السنة ثنا عبد...[٢] معقل بن يسار قال: قال رسول الله: "اعملو بكتاب الله، وأحلوا حلاله، وحرموا حرامه، وءامنوا به، ولاتكفروا بشيء منه فما ...[٣] سلوا أهل العلم عنه يبينوه لكم، وءامنوا بالتوراة والإنجيل والقرآن فإن فيه البيان".

حديث: "العمل في الهرج كالهجرة إليَ[٤]".

رواه معقل في جزء عباس الدوري. والأول من غرائب شاذان، ومشيخة العشاري، وتاسع المعجم الصغير للطبراني[٥]، وثاني حديث البغوي، ورابع مشيخه الفسوي.

١٧٧- أخبرنا يحيى، أنبأنا الأنجب، أنا ابن البطي، أنا علي بن الحسين، أنا أبو القاسم ابن بشرا، أنا عبدالباقي بن قانع، ثنا إسحاق بن إبراهيم المروزي، ثنا أحمد بن عبدالله بن حكيم، ثنا حجاج بن محمد، عن شعبة، عن سلمة بن كهيل، عن أبي الأحوص، عن عبدالله، قال: قال رسول الله: "لاتقوم الساعة حتى يكثر الهرج"[٦]. قال عبدالله: والهرج: القتل.

وفي الباب عن أبي موسى في الأول من حديث المعتمر بن سليمان،

وفي جزء (..)[٧] الضعفاء رواية عن الأنصاري، عن (...)[٨] وثاني جامع معمر. وثاني أبي لبيد.

---

(١) كلمة لم أستطع قراءتها.

(٢) طمس

(٣) طمس

(٤) أخرجه الإمام أحمد في مسنده برقم: (٢٠٢٩٨)، وأخرجه الطبراني في الكبير برقم: (٤٨٩). والإمام أبو عمرو الداني في السنن الواردة في الفتن برقم: (١٤٦).

(٥) برقم: (٩٣٣). بنحوه.

(٦) أخرجه الإمام مسلم في صحيحه برقم: (١٥٧).

(٧) كلمة لم أستطع قراءتها.

(٨) كلمة لم أستطع قراءتها.

١٧٨- أخبرنا سليمان، أنا أبو عبدالله الحافظ، أنا أبو جعفر، أنا خوروست، أنا أحمد ابن محمد بن الحسين، ثنا سليمان بن أحمد، ثنا أبو زرعة الدمشقي، ثنا أبو اليمان الحكم ابن نافع، ثنا شعيب بن أبي حمزة، عن الزهري، عن أنس بن مالك، عن أم حبيبة زوج النبي ﷺ قالت: سمعت رسول الله يقول: "أُرِيتُ ما تلقى أمتي من بعدي من سفك دماء بعضهم بعضًا، فسألت الله أن يوليني شفاعة فيهم ففعل(١)".

قال ابن السِكت: والهَرْجُ: كثرة النكاح، وكثرة القتل.

١٧٩- أخبرنا ابن أبي الهيجاء، أنبأ البكري، أنا عبدالمعز، أنا زاهر بن طاهر، أنا أبو سعيد الكنجروذي، أنا أبو طاهر بن خزيمة، أنبأ جدي الإمام أبو بكر، ثنا عبدالله بن هاشم، ثنا عبدالله بن نمير، ثنا عثمان بن حكيم، أخبرني عامر ابن سعد، عن أبيه، أن رسول الله ﷺ أقبل ذات يوم من العالية حتى إذا مر بمسجد بني معاوية دخل، فركع فيه ركعتين، وصلينا معه، ودعا ربه طويلا، ثم انصرف إلينا، فقال: "سألت ربي ثلاثا فأعطاني اثنتين، ومنعني واحدة، سألت ربي أن لا يهلك أمتي بالسنة، فأعطانيها، وسألته أن لايهلك أمتي بالغرق فأعطانيها، وسألته أن لا يجعل بأسهم بينهم، فمنعنيها".

رواه مسلم(٢)، وروي من حديث أنس أول المعجم الصغير للطبراني(٣).

١٨٠- حديث سعد بن أبي وقاص في...(٤) "على أن يبعث عليكم عذابا من فوقكم أو من تحت أرجلكم، أما إنها كائنة، ولما يأت تأويلها بعد". في الأول من فوائد أبي علي الشعراني. وجزء أبي نصر الشيرازي.

١٨١- أخبرنا عبدالغالب، أنا ابن الدرجي، أنبأنا محمد بن معمر، أنا سعيد الصيرفي، أنا أحمد بن محمود، أنا ابن المقري، ثنا أبو القاسم علي بن خلف بن قديد البزار المصري بمصر، وكان من ثقات المسلمين، ثنا أبو الطاهر أحمد بن عمرو بن السرح، ثنا ابن وهب، أخبرني

---

(١) رواه ابن أبي عاصم في الديات (ص: ٢٠). وذكره الألباني في السلسلة الصحيحة برقم: (١٤٤٠) وقال: يظهر أنه صحيح كما قال الحاكم ووافقه الذهبي.

(٢) في صحيحه برقم: (٢٨٩٠).

(٣) رواه برقم: (١).

(٤) كلمة لم أستطع قراءتها.

معاوية بن صالح، عن ربيعة بن يزيد، عن واثلة ابن الأسقع، أن رسول الله ﷺ قال: "يزعمون أني آخركم موتًا، ولعمري إني أولكم موتًا ثم تأتون بعدي أفنادًا[١] يقتل بعضكم بعضًا أو يهلك بعضكم بعضًا".

هو للأوزاعي عن ربيعة بن يزيد في الأول من المعجم الصغر للطبراني[٢].

١٨٢- حديث الحسن، عن أبي موسى: "إن بين يدي الساعة الهرج".

في مسند أبي يعلى[٣]، وثاني جامع معمر، وروي عن الحسن، عن أسيد بن المتشمس، عن أبي موسى في جزء إسماعيل الصفار[٤].

١٨٣- حديث ابن مسعود: "سباب المسلم فسوق وقتاله كفر". في المصافحة للبرقاني. رواه مسلم[٥].

وفي ثالث ابن البختري، وثاني آمالي ابن الحصين، وسابع أفراد الدارقطني.

١٨٤- حديث خ م ابن عمر: "لا ترجعوا بعدي كفارًا يضرب بعضكم رقاب بعض[٦]".

١٨٥- حديث عن أبي حازم، عن أبي هريرة، رفعه: "ليأتين على الناس زمان لا يدري القاتل في أي شيء قتل، ولا يدري المقتول على أي شيء قتل". رواه مسلم[٧].

---

(١) أفناد: فئات.

(٢) رواه برقم: (٩٠). بنحوه.

(٣) أخرجه في مسنده برقم: (٧٢٣٤/٧٢٤٧/٧٢٥٥). بزيادة في آخره.

(٤) رواه برقم: (٣٠)، وهو مطبوع ضمن مجموع فيه مصنفات أبي العباس الأصم.

(٥) في صحيحه برقم: (١١٦).

(٦) رواه البخاري في صحيحه برقم: (١٢١/٦٧٦٨/٧٠٧٧/٤٤٠٥) و(٤٤٠٦/٥٥٥٠/٧٠٧٩/٧٤٤٧/٦٧٨٥) بنحوه،

ورواه أيضًا ببعضه برقم:(١٧٣٩/٦١٦٦/١٧٤١/٦٨٦٩/٧٠٧٨/٧٠٨٠).

ورواه مسلم برقم: (١١٨/١٢٠/١٦٧٩). ببعضه.

(٧) في صحيحه برقم: (٢٩٠٨). بزياده في أوله.

[٣٩٤/أ]

باب تكون الدنيا عند لكع ابن لكع وهو العبد أو اللئيم الحمق

١٨٦- أخبرنا ابن أبي الهيجاء، أنا البكري، أنا عبدالمعز، أنا ابن الفضيل، أنا محلم، أنا الخليل، أنا السراج، ثنا قتيبة، نا عبدالعزيز، عن عمرو، عن عبدالله الأنصاري، عن حذيفة بن اليمان أن رسول الله قال: "لا تقوم الساعة حتى يكون أسعد الناس في الدنيا لكع ابن لكع"(١).

هو في جزء أبي شعيب رواية الآجُرّيّ، وحديث ابن أبي جابر.

روى من حديث أبي ذر في جزء كامل بن طلحة، ومن حديث أبي بُردة في موافقات أبي نعيم للضياء.

ومن حديث أم سلمة في ترجمة عيصا من تاريخ البخاري(٢).

ومن حديث عمر بن الخطاب في مسائل أبي عُبيد لأبي داود في أهل الرقة.

١٨٧- حديث أبي عثمان البيهقي عن عمر قوله: "إن أخوف ما أخاف عليكم كل منافق عليم اللسان".

ذكره الدارقطني موقوفًا ومرفوعًا في العلل. قال: والموقوف أشبه بالصواب(٣).

وروى من حديث ابن عباس، عن عمر: "وجدال منافق بالقرآن". الحديث في جزء أبي الجهم.

ومن حديث الأحنف، عن عمر: "كنَّا نتحدث أن ما يهلك هذه الأمة..." وهو آخر معجم أبي يعلى(٤).

---

(١) رواه الترمذي برقم: (٢٢٠٩) وقال: هذا حديث حسن، إنما نعرفه من حديث عمرو بن أبي عمرو. وصححه المحقق الألباني.

(٢) التاريخ الكبير (٩٦/٧)

(٣) ذكره برقم: (٢٤٦)، ورواه أحمد برقم: (١٤٣، ٣١٠)، وابن حبان في صحيحه برقم: (٨٠). وذكره الألباني في الصحيحة برقم: (١٠٣١) وقال: إسناده صحيح.

(٤) (كنا نتحدث أن ما يهلك هذه الأمة كل منافق عليم اللسان). رواه برقم (٣٣٤).

باب الخصومة في الرب تعالى، وقوله تعالى:

﴿هَٰذَانِ خَصۡمَانِ ٱخۡتَصَمُواْ فِي رَبِّهِمۡ﴾ [سورة الحج: ١٩]

١٨٨- أخبرتنا زينب ابنة الكمال قالت: أنبأنا إبراهيم بن محمود، ومحمد بن عبدالكريم، قالا: أنا وفاء بن أسعد، أنا علي بن بيان.

وأنا سليمان، أنا جعفر، أنا السلفي، أنا أبو ياسر الخياط، قالا: أنا عبدالملك ابن بشران، أنا حمزة بن محمد، ثنا أبو قلابة، ثنا حسين بن حفص، ثنا سفيان الثوري، عن سهيل، عن أبيه، عن أبي هريرة، قال: قال رسول الله ﷺ: "لاتقوم الساعة حتى تكون خصومتهم في ربهم عز وجل"(١).

غريب من حديث سفيان، عن سهيل. تفرد به حسين بن حفص، وتفرد به أبو قلابة، عن حسين. قاله أبو الفتح ابن أبي الفوارس الحافظ.

رواية أبو الشيخ في السنة عن أبي بكر ابن معدان، عن أبي قلابة.

١٨٩- وحديث خ م أبي ذر: "أن ﴿هَٰذَانِ خَصۡمَانِ ٱخۡتَصَمُواْ فِي رَبِّهِمۡ﴾ [سورة الحج: ١٩]. نزلت في الستة المبارزين يوم بدر". رواه خ(٢) م(٣).

١٩٠- ورويا قول علي: "أنا أول من يجثوا للخصومة"(٤).

وذكر ذلك الدارقطني في التتبع(٥).

---

(١) رواه ابن بشران في أماليه برقم: (٩٦٢)، وذكره الدارقطني في العلل: (١٦٧/١٠) وقال عنه: (يرويه أبو قلابة، عن حسين بن حفص، عن الثوري، عن سهيل، عن أبيه، عن أبي هريرة، ووهم فيه وإنما روي عن الثوري هذا الحديث من حديث منذر الثوري، عن محمد بن الحنفية من قوله غير مرفوع.)، وقال أيضًا: (قال أبو قلابة: فذكرت ذلك لعلي بن المديني، فقال: ليس هذا بشيء إنما الحديث حديث ابن الحنفية).

(٢) في صحيحه برقم: (٣٩٦٥، ٤٧٤٤).

(٣) في صحيحه برقم: (٣٠٣٣). والمقصود بالستة كما في الحديث هم: حمزة، وعبيدة وعلي بن أبي طالب، وعتبة، وشيبة والوليد بن عتبة

(٤) أي البخاري في صحيحه برقم: (٣٩٦٥، ٤٧٤٤). ومسلم برقم: (٣٠٣٣).

(٥) ذكره في الإلزامات والتتبع برقم: (١٦٦).

١٩١- ت ق حديث أبي غالب، عن أبي أمامة: "ما ضل قوم بعد هدى كانوا عليه إلا أُوتُوا الجدل ". ﴿ مَا ضَرَبُوهُ لَكَ إِلَّا جَدَلًا ۚ بَلْ هُمْ قَوْمٌ خَصِمُونَ ﴾ [سورة الزخرف: ٥٨][١].

باب الاستدراج

﴿ سَنَسْتَدْرِجُهُم مِّنْ حَيْثُ لَا يَعْلَمُونَ ﴾ [سورة الأعراف: ١٨٢] [سورة القلم: ٤٤]. ﴿ وَتِلْكَ ٱلْأَيَّامُ نُدَاوِلُهَا بَيْنَ ٱلنَّاسِ ﴾ [سورة آل عمران: ١٤٠]. ﴿ أَيَحْسَبُونَ أَنَّمَا نُمِدُّهُم بِهِۦ مِن مَّالٍ وَبَنِينَ ﴾ **الآية**. [سورة المؤمنون: ٥٥].

وفيض المال وكثرته وفتنته وزهرة الحياة الدنيا، وقول الله تعالى: ﴿ إِنَّمَآ أَمْوَٰلُكُمْ وَأَوْلَٰدُكُمْ فِتْنَةٌ ﴾ [سورة التغابن: ١٥]، ﴿ وَلَا تَمُدَّنَّ عَيْنَيْكَ إِلَىٰ مَا مَتَّعْنَا بِهِۦٓ أَزْوَٰجًا مِّنْهُمْ زَهْرَةَ ٱلْحَيَوٰةِ ٱلدُّنْيَا ﴾ [سورة طه: ١٣١].

١٩٢- وحديث كعب بن عياض: "إن لكل أمة فتنة وفتنة أمتي المال"[٢]. كتبته في كتاب الصحيح.

روي من حديث عبادة بن الصامت في ثالث معجم الحداد.

وروي من حديث أبي هريرة رواه العقيلي في ترجمة علي بن قتيبة، عن مالك، وقال: ليس له أصل من حديث مالك ولا من وجه يثبت[٣].

١٩٣- عن عوف بن مالك في حديث عن النبي ﷺ: "فيء قسمة، فبقيت قطعة من سلسلة من ذهب ، فذهب النبي ﷺ يرفعها بطرف عصاته فتسقط ثم يرفعها فتسقط ، ثم يقول: كيف أنتم يوم يكثر لكم من هذا ؟ فلم يجبه أحد ، فقال عمار: وددنا والله لو كان، فذكر لنا: فصبر من صبر وفتن من فتن".

---

(١) رواه ابن ماجه في سننه برقم: (٢٨). والترمذي في سننه برقم: (٣٢٥٣) وقال: هذا حديث حسن صحيح. وحسنه الألباني في تحقيقه لسنن ابن ماجه.

(٢) رواه الترمذي في سننه برقم: (٢٢٧٠)، وقال: هذا حديث حسن صحيح غريب. وذكره الألباني في السلسلة الصحيحة برقم: (٥٩٢) وصححه.

(٣) في الضعفاء الكبير (٣/٢٤٩)

هو في الثاني من الحنائيات، وهو على شرط مسلم(١).

١٩٤- أخبرنا عبدالله بن أبي التائب، أنبأ إسماعيل بن أحمد، أنبأتنا شهدة، قالت: أنا طراد، أنا أبو نصر ابن حسنون، ثنا أبو جعفر ابن البختري، ثنا سعدان بن نصر، ثنا غسان بن عبيد، عن ابن أبي ذئب، عن سعيد المقبري، عن أبي هريرة أن رسول الله ﷺ قال: "ليأتين زمان لا يبالي أحدهم بما أخذ المال: بحلال أم بحرام".

أخبرناه متصلاً سليمان، أنا ابن المقير، أنبتنا شهدة، قالت: أنا طراد.

رواه البخاري عن آدم، عن ابن أبي ذئب(٢).

ورواه النسائي(٣). وهو في ثالث معجم ابن جميع.

١٩٥- وفي مشيخة بشر بن شعيب بن أبي حمزة، عن أبيه، عن أبي الزناد، عن الأعرج، عن أبي هريرة، قال رسول الله: "لا تقوم الساعة حتى يكثر فيكم المال، فيفيض حتى يهم رب المال من يقبله منه صدقة، وحتى يعرضه فيقول الذي يعرض له لا إرب لي فيه"(٤).

ورواه همام بن منبه عن أبي هريرة في ثاني غرائب ابن شاذان.

وسهيل بن أبي صالح، عن أبيه، عن أبي هريرة في مشيخة عبدالمعز بن المختار.

و(ق) حديث العلاء بن عبدالرحمن، عن أبيه، عن أبي هريرة: "لاتقوم الساعة حتى يفيض المال وتظهر الفتن"(٥).

١٩٦- حديث أبي حازم، عن أبي هريرة رفعه: "من بدا جفا، ومن اتبع الصيد غفل(٦)، ومن أتى أبواب السلطان افتُتن، وما ازداد عبد من السلطان قربًا إلا ازداد من الله

---

(١) رواه أبو القاسم الحنائي في فوائده برقم: (٦٣). وأحمد بمعناه برقم: (٢٣٨٩٦) وقال محققه الأرنؤوط: إسناده صحيح على شرط مسلم.

(٢) في صحيحه برقم: (٢٠٩٥، ٢٠٨٣) بنحوه.

(٣) في سننه برقم: (٤٤٥٤). بنحوه.

(٤) رواه البخاري في صحيحه برقم: (١٤١٢)، ورواه مسلم برقم: (١٥٧) بنحوه.

(٥) رواه ابن ماجه برقم: (٤٠٤٧). بزيادة في آخره.

(٦) من اتبع الصيد غفل: (فيه قولان ذكرهما ابن قتيبة أحدهما أنه يشتغل قلبه ويستولي عليه حتى تصير فيه غفلة والثاني أن العرب تقول الوحش والنعامة نعم الجن فإذا تعرض لها صائد وأكثر غفلته الجن وخبلته).
=

بُعدًا".

رواه الإمام أحمد.

ورواه من حديث عدي بن ثابت، عن شيخ من الأنصار، عن أبي هريرة[١].

ورواه من حديث وهب بن منبه، عن ابن عباس[٢].

١٩٧- حديث أبي موسى: "إن هذا الدينار والدرهم أهلكا من كان قبلكم، وإنهما مهلكاكم".

في التاسع من الأفراد للدارقطني. ورواه فيه من حديث عبدالله.

وفي الخامس من أفراد الدارقطني من حديث أبي موسى أيضًا[٣].

ورواه (..) وكذا السني في كتاب السنة عن أبي موسى، عن مؤمل، عن سفيان، عن سالم أبي (..).

في جزء الجابري، رواه الإمام أحمد وأبو يعلى في ترجمة الحسين من معجمه. رواه (..) عن منذر الثوري، عن ابن الحنفية قوله.

١٩٨- حديث أبي الخير، عن عقبة بن عامر رفعه: "هلاك أمتي في الكتاب واللبن، يتعلمون القرآن فيتأولونه على غير ما أنزل الله، ويحبون اللبن[٤] فيدعون الجماعات والجمع ويبدون".

ـ

غريب الحديث لابن الجوزي (٢/ ١٥٩)

(١) رواه في مسنده برقم: (٩٦٨٣). وقال عنه المحقق الأرنؤوط: إسناده ضعيف.

(٢) رواه في مسنده برقم: (٣٣٦٢). بجزء منه، والترمذي برقم: (٢٢٥٦) بجزء منه وقال: (هذا حديث حسن غريب..).

(٣) في العلل الواردة في الأحاديث النبوية (٧/٢٢٩) برقم: (١٣١٢). وذكره الألباني في السلسة الصحيحة برقم: (١٧٠٣) وقال: إسناده صحيح.

(٤) والمعنى والله أعلم: أنهم ينشغلون بالبحث عنه والسفر إليه عن الجمع والجماعات. انظر: الدرر السنية في الأجوبة النجدية (٨/ ٢٩٦).

رواه أحمد. ورواه من حديث أبي قبيل[١]، عن عقبة[٢]. وهو عندنا في جزء ابن خزيمة رواية ابن ياسين ومسند المعافى.

[٣٩٦/أ]

أبواب وعد الله ووعيده

ويدخل في ذلك كتاب: فضائل الأعمال وثوابها، ومكارم الأخلاق، ومساوئها، والترغيب والترهيب، وكتاب الفتن والملاحم، و(..) وكتاب الفتوح، وكتاب القبور، وكتاب النفخ في الصور، والبعث والنشور والأهوال ، وكتاب الجنة وكتاب النار، وكتاب الإيمان، وكرامات الأولياء، وكتاب عمل يوم وليلة (...)[٣].

وكتاب المناقب وهما أيضًا داخلان في الأمر والنهي، والوعد والوعيد يتعلق بما بعد الموت، ويتعلق بما في الدنيا وكل وعد ووعيد مستلزم للأمر والنهي، وكل أمر ونهي مستلزم للوعد والوعيد.

قال أبو عبيد القاسم بن سلاّم: في قول الله تعالى: ﴿وَإِذْ وَٰعَدْنَا مُوسَىٰٓ أَرْبَعِينَ لَيْلَةً﴾ [سورة البقرة:٥١] قرأ نافع وابن كثير وعاصم والأعمش وحمزة والكسائي: {واعدنا} بالألف والتي في الأعراف وفي طه مثلها[٤] . قرأ أبو جعفر (...)[٥]

---

(١) حيي بن هانئ بن ناضر - بالضاد المعجمة - بن يمنع، أبو قبيل المعافري ثم من بني سريع المصري. وذكره ابن أبي حاتم، وأبو سعيد ابن يونس فيمن اسمه حي، وذكره غير واحد فيمن اسمه حيي وهو المشهور. أدرك مقتل عثمان، وهو باليمن، وقدم مصر زمن معاوية، وغزا روذس. قال أحمد بن حنبل، ويحيى بن معين، وأبو زرعة: ثقة. وقال أبو حاتم: صالح الحديث. توفي بالبرلس سنة ثمان وعشرين ومائة. (تهذيب الكمال في أسماء الرجال (٧/٤٩٠).

(٢) في مسنده برقم: (١٧٤١٥). وقال عنه شعيب الأرنؤوط محقق المسند: (إسناداه حسنان).

(٣) طمس.

(٤) في الأعراف قوله تعالى: ﴿ ۞ وَوَٰعَدْنَا مُوسَىٰ ثَلَٰثِينَ لَيْلَةً ﴾ [سورة الأعراف:١٤٢]. وفي طه: ﴿وَوَٰعَدْنَٰكُمْ جَانِبَ ٱلطُّورِ ٱلْأَيْمَنَ﴾ [سورة طه:٨٠].

(٥) قرأ أبو جعفر والبصريان بقصر الألف من الوعد. (النشر في القراءات العشر ٢/٢١٢).

قال أبو عبيد: وهذه عندي هي القراءة لأن المواعدة إنما تكون بين البشر، وأما الله جلّ ثناؤه فإنه المتفرد بالوعد والوعيد في كل خير وشر، وعلى هذا وجد بالقرآن كقوله: ﴿إِنَّ ٱللَّهَ وَعَدَكُمۡ وَعۡدَ ٱلۡحَقِّ﴾ [سورة إبراهيم:٢٢]، ﴿وَعَدَ ٱللَّهُ ٱلَّذِينَ ءَامَنُواْ مِنكُمۡ وَعَمِلُواْ ٱلصَّٰلِحَٰتِ لَيَسۡتَخۡلِفَنَّهُمۡ فِي ٱلۡأَرۡضِ﴾ [سورة النور:٥٥]، وقوله: ﴿وَإِذۡ يَعِدُكُمُ ٱللَّهُ إِحۡدَى ٱلطَّآئِفَتَيۡنِ﴾ [سورة الأنفال:٧]. فلهذا المعنى جعلنا (...)[١] الآخر لا (...) [٢] وإن كان الوجه الآخر قد يجوز.

قال أبو عمرو الزاهد: موعِد من (...) [٣] الوعد(...) [٤] لأعمال وعملوا الصالحات الكمال في(...) [٥] العملية، وتواصوا بالحق (...) [٦].

قال الله تعالى: ﴿وَٱلذَّٰرِيَٰتِ ذَرۡوٗا ١﴾ إلى: ﴿إِنَّمَا تُوعَدُونَ لَصَادِقٞ ٥ وَإِنَّ ٱلدِّينَ لَوَٰقِعٞ ٦﴾ [سورة الذاريات:١-٦]، وقال: ﴿وَٱلۡمُرۡسَلَٰتِ عُرۡفٗا ١﴾ إلى: ﴿إِنَّمَا تُوعَدُونَ لَوَٰقِعٞ ٧﴾ السورة. [سورة المرسلات:١-٧]، وقال: ﴿وَٱلۡيَوۡمِ ٱلۡمَوۡعُودِ﴾ [سورة البروج:٢]، وقال: ﴿يَٰٓأَيُّهَا ٱلنَّاسُ ٱتَّقُواْ رَبَّكُمۡ وَٱخۡشَوۡاْ يَوۡمٗا﴾ إلى: ﴿إِنَّ وَعۡدَ ٱللَّهِ حَقّٞۖ﴾ [سورة لقمان:٣٣]، وقال: ﴿وَعۡدَ ٱللَّهِۖ لَا يُخۡلِفُ ٱللَّهُ ٱلۡمِيعَادَ﴾ [سورة الزمر:٢٠]، وقال: ﴿وَعۡدَ ٱللَّهِۖ لَا يُخۡلِفُ ٱللَّهُ وَعۡدَهُۥ﴾ في الروم [٦]، وقال: ﴿ٱللَّهُ لَآ إِلَٰهَ إِلَّا هُوَۚ لَيَجۡمَعَنَّكُمۡ إِلَىٰ يَوۡمِ ٱلۡقِيَٰمَةِ لَا رَيۡبَ فِيهِۗ وَمَنۡ أَصۡدَقُ مِنَ ٱللَّهِ حَدِيثٗا﴾ [سورة النساء:٨٧]، وقال: ﴿ثُمَّ صَدَقۡنَٰهُمُ ٱلۡوَعۡدَ فَأَنجَيۡنَٰهُمۡ﴾ [سورة الأنبياء:٩]، وقال: {وَقَالُواْ ٱلۡحَمۡدُ لِلَّهِ ٱلَّذِي صَدَقَنَا وَعۡدَهُۥ﴾ [سورة الزمر:٧٤]، ﴿وَلَقَدۡ صَدَقَكُمُ ٱللَّهُ وَعۡدَهُۥٓ إِذۡ تَحُسُّونَهُم بِإِذۡنِهِۦ﴾ [سورة آل عمران:١٥٢]. وقال: ﴿وَأَقۡسَمُواْ بِٱللَّهِ جَهۡدَ أَيۡمَٰنِهِمۡ لَا يَبۡعَثُ

(١) طمس.
(٢) طمس.
(٣) طمس.
(٤) طمس.
(٥) طمس.
(٦) طمس.

ٱللَّهُ مَن يَمُوتُۚ بَلَىٰ وَعۡدًا عَلَيۡهِ حَقّٗا وَلَٰكِنَّ أَكۡثَرَ ٱلنَّاسِ لَا يَعۡلَمُونَ ﴿٣٨﴾ لِيُبَيِّنَ لَهُمُ ٱلَّذِي يَخۡتَلِفُونَ فِيهِ وَلِيَعۡلَمَ ٱلَّذِينَ كَفَرُوٓاْ أَنَّهُمۡ كَانُواْ كَٰذِبِينَ ﴿٣٩﴾﴾ [سورة النحل:٣٨-٣٩]، وقال: ﴿أَفَمَن وَعَدۡنَٰهُ وَعۡدًا حَسَنٗا فَهُوَ لَٰقِيهِ كَمَن مَّتَّعۡنَٰهُ مَتَٰعَ ٱلۡحَيَوٰةِ ٱلدُّنۡيَا ثُمَّ هُوَ يَوۡمَ ٱلۡقِيَٰمَةِ مِنَ ٱلۡمُحۡضَرِينَ ﴿٦١﴾﴾ إلى: ﴿ٱلۡمُفۡلِحِينَ﴾، إلى: ﴿يَفۡتَرُونَ ﴿٧٥﴾﴾ [سورة القصص:٦١-٧٥]، وقال عن موسى: ﴿أَلَمۡ يَعِدۡكُمۡ رَبُّكُمۡ وَعۡدًا حَسَنًا﴾ [سورة طه:٨٦]، وقال: ﴿وَأُزۡلِفَتِ ٱلۡجَنَّةُ لِلۡمُتَّقِينَ غَيۡرَ بَعِيدٍ ﴿٣١﴾ هَٰذَا مَا تُوعَدُونَ لِكُلِّ أَوَّابٍ حَفِيظٖ ﴿٣٢﴾﴾ [سورة ق:٣١-٣٢]، وقال: ﴿قُلۡ أَذَٰلِكَ خَيۡرٌ أَمۡ جَنَّةُ ٱلۡخُلۡدِ ٱلَّتِي وُعِدَ ٱلۡمُتَّقُونَۚ كَانَتۡ لَهُمۡ جَزَآءٗ وَمَصِيرٗا ﴿١٥﴾ لَّهُمۡ فِيهَا مَا يَشَآءُونَ خَٰلِدِينَۚ كَانَ عَلَىٰ رَبِّكَ وَعۡدٗا مَّسۡـُٔولٗا ﴿١٦﴾﴾ [سورة الفرقان:١٥-١٦].

وقال: ﴿۞ مَّثَلُ ٱلۡجَنَّةِ ٱلَّتِي وُعِدَ ٱلۡمُتَّقُونَۖ تَجۡرِي مِن تَحۡتِهَا ٱلۡأَنۡهَٰرُۖ أُكُلُهَا دَآئِمٞ وَظِلُّهَاۚ﴾ [سورة الرعد:٣٥]. ، وقال: ﴿أَفَمَن كَانَ عَلَىٰ بَيِّنَةٖ مِّن رَّبِّهِۦ كَمَن زُيِّنَ لَهُۥ سُوٓءُ عَمَلِهِۦ وَٱتَّبَعُوٓاْ أَهۡوَآءَهُم ﴿١٤﴾ مَّثَلُ ٱلۡجَنَّةِ ٱلَّتِي وُعِدَ ٱلۡمُتَّقُونَۖ فِيهَآ أَنۡهَٰرٞ مِّن مَّآءٍ غَيۡرِ ءَاسِنٖ ﴿١٥﴾﴾ [سورة محمد:١٤-١٥].

وقال: ﴿وَعَدَ ٱللَّهُ ٱلَّذِينَ ءَامَنُواْ مِنكُمۡ وَعَمِلُواْ ٱلصَّٰلِحَٰتِ لَيَسۡتَخۡلِفَنَّهُمۡ فِي ٱلۡأَرۡضِ كَمَا ٱسۡتَخۡلَفَ ٱلَّذِينَ مِن قَبۡلِهِمۡ وَلَيُمَكِّنَنَّ لَهُمۡ دِينَهُمُ ٱلَّذِي ٱرۡتَضَىٰ لَهُمۡ وَلَيُبَدِّلَنَّهُم مِّنۢ بَعۡدِ خَوۡفِهِمۡ أَمۡنٗا﴾ [سورة النور:٥٥]، ﴿وَعَدَ ٱللَّهُ ٱلۡمُؤۡمِنِينَ وَٱلۡمُؤۡمِنَٰتِ جَنَّٰتٖ تَجۡرِي مِن تَحۡتِهَا ٱلۡأَنۡهَٰرُ خَٰلِدِينَ فِيهَا وَمَسَٰكِنَ طَيِّبَةٗ﴾ [سورة التوبة:٧٢]، وقال: ﴿وَإِذۡ وَٰعَدۡنَا مُوسَىٰٓ أَرۡبَعِينَ لَيۡلَةٗ﴾ [سورة البقرة:٥١]، وقال: ﴿۞ وَوَٰعَدۡنَا مُوسَىٰ ثَلَٰثِينَ لَيۡلَةٗ وَأَتۡمَمۡنَٰهَا بِعَشۡرٖ﴾ [سورة الأعراف:١٤٢]، وقال: ﴿وَوَٰعَدۡنَٰكُمۡ جَانِبَ ٱلطُّورِ ٱلۡأَيۡمَنَ﴾ [سورة طه:٨٠]، وقال: ﴿فَلَا تَحۡسَبَنَّ ٱللَّهَ مُخۡلِفَ وَعۡدِهِۦ رُسُلَهُۥٓۚ إِنَّ ٱللَّهَ عَزِيزٞ ذُو ٱنتِقَامٖ﴾ [سورة إبراهيم:٤٧]، وقال: ﴿وَإِذۡ يَعِدُكُمُ ٱللَّهُ إِحۡدَى ٱلطَّآئِفَتَيۡنِ أَنَّهَا لَكُمۡ﴾ [سورة الأنفال:٧]، وقال: ﴿وَيَقُولُونَ سُبۡحَٰنَ رَبِّنَآ إِن كَانَ وَعۡدُ رَبِّنَا لَمَفۡعُولٗا﴾ [سورة الإسراء:١٠٨].

وقال: {وَكَانَ وَعْدًا مَّفْعُولًا}[(1)] [سورة الإسراء:٥]. ﴿وَعَدَ ٱللَّهُ ٱلَّذِينَ ءَامَنُواْ وَعَمِلُواْ ٱلصَّٰلِحَٰتِ لَهُم مَّغْفِرَةٌ وَأَجْرٌ عَظِيمٌ﴾ [سورة المائدة:٩]، وقال: ﴿وَعَدَ ٱللَّهُ ٱلَّذِينَ ءَامَنُواْ وَعَمِلُواْ ٱلصَّٰلِحَٰتِ مِنْهُم مَّغْفِرَةً وَأَجْرًا عَظِيمًا﴾ [سورة الفتح:٢٩]، ﴿وَلَقَدْ كَتَبْنَا فِي ٱلزَّبُورِ مِنۢ بَعْدِ ٱلذِّكْرِ أَنَّ ٱلْأَرْضَ يَرِثُهَا عِبَادِيَ ٱلصَّٰلِحُونَ﴾ [سورة الأنبياء:١٠٥]، ﴿وَٱلَّذِينَ ءَامَنُواْ وَعَمِلُواْ ٱلصَّٰلِحَٰتِ سَنُدْخِلُهُمْ جَنَّٰتٍ تَجْرِي مِن تَحْتِهَا ٱلْأَنْهَٰرُ خَٰلِدِينَ فِيهَآ أَبَدًا وَعْدَ ٱللَّهِ حَقًّا وَمَنْ أَصْدَقُ مِنَ ٱللَّهِ قِيلًا﴾ [سورة النساء:١٢٢]، ﴿وَإِذْ يَقُولُ ٱلْمُنَٰفِقُونَ وَٱلَّذِينَ فِي قُلُوبِهِم مَّرَضٌ مَّا وَعَدَنَا ٱللَّهُ وَرَسُولُهُۥٓ إِلَّا غُرُورًا﴾ [سورة الأحزاب:١٢]، ﴿فَإِذَا جَآءَ وَعْدُ ٱلْأٓخِرَةِ جِئْنَا بِكُمْ لَفِيفًا﴾ [سورة الإسراء:١٠٤]، ﴿وَيَقُولُونَ مَتَىٰ هَٰذَا ٱلْوَعْدُ إِن كُنتُمْ صَٰدِقِينَ ﴿٧١﴾ قُلْ عَسَىٰٓ أَن يَكُونَ رَدِفَ لَكُم بَعْضُ ٱلَّذِي تَسْتَعْجِلُونَ ﴿٧٢﴾﴾ [سورة النمل:٧١-٧٢]، قيل: ردِف لكم وردفكم: بمعنى تبعكم وجاء بعدكم.

﴿۞ إِنَّ ٱللَّهَ ٱشْتَرَىٰ مِنَ ٱلْمُؤْمِنِينَ أَنفُسَهُمْ وَأَمْوَٰلَهُم بِأَنَّ لَهُمُ ٱلْجَنَّةَ﴾ إلى: ﴿وَعْدًا عَلَيْهِ حَقًّا﴾ [سورة التوبة:١١١].

[٣٩٧/أ]

وقال تعالى: {وَإِذْ تَأَذَّنَ رَبُّكُمْ لَئِن شَكَرْتُمْ لَأَزِيدَنَّكُمْ} [سورة إبراهيم:٧]، وقال: {وَٱتَّقُواْ ٱللَّهَ وَيُعَلِّمُكُمُ ٱللَّهُ} [سورة البقرة:٢٨٢]، وقال: {إِن تَتَّقُواْ ٱللَّهَ يَجْعَل لَّكُمْ فُرْقَانًا}[(2)] [سورة الأنفال:٢٩]، وقال: {وَمَن يَتَّقِ ٱللَّهَ يَجْعَل لَّهُۥ مَخْرَجًا ﴿٢﴾ وَيَرْزُقْهُ مِنْ حَيْثُ لَا يَحْتَسِبُ وَمَن يَتَوَكَّلْ عَلَى ٱللَّهِ فَهُوَ حَسْبُهُۥٓ ﴿٣﴾} [سورة الطلاق:٢-٣]، {وَمَن يَتَّقِ ٱللَّهَ يُكَفِّرْ عَنْهُ سَيِّـَٔاتِهِۦ وَيُعْظِمْ لَهُۥٓ أَجْرًا} [سورة الطلاق:٥]، {فَٱتَّقُواْ ٱللَّهَ يَٰٓأُوْلِي ٱلْأَلْبَٰبِ لَعَلَّكُمْ تُفْلِحُونَ}

(١) سبق قلم المصنف فكتب "وكان وعده مفعولًا"

(٢) أخطأ المؤلف في كتابة الآية فقال: ومن يتوله يجعل له فرقانا.

[سورة المائدة:١٠٠]، {إِن تَجْتَنِبُواْ كَبَآئِرَ مَا تُنْهَوْنَ عَنْهُ نُكَفِّرْ عَنكُمْ سَيِّئَاتِكُمْ وَنُدْخِلْكُم مُّدْخَلًا كَرِيمًا} [سورة النساء:٣١]، {وَمَا تُقَدِّمُواْ لِأَنفُسِكُم مِّنْ خَيْرٍ تَجِدُوهُ عِندَ ٱللَّهِ هُوَ خَيْرًا وَأَعْظَمَ أَجْرًا} [سورة المزمل:٢٠]، {لِّلَّذِينَ أَحْسَنُواْ فِي هَٰذِهِ ٱلدُّنْيَا حَسَنَةٌ وَلَدَارُ ٱلْآخِرَةِ خَيْرٌ} [سورة النحل:٣٠]، {فَمَنِ ٱتَّقَىٰ وَأَصْلَحَ فَلَا خَوْفٌ عَلَيْهِمْ وَلَا هُمْ يَحْزَنُونَ} [سورة الأعراف:٣٥]، {وَلَا تَهِنُواْ وَلَا تَحْزَنُواْ وَأَنتُمُ ٱلْأَعْلَوْنَ إِن كُنتُم مُّؤْمِنِينَ} [سورة آل عمران:١٣٩]، {أَلَآ إِنَّ أَوْلِيَآءَ ٱللَّهِ لَا خَوْفٌ عَلَيْهِمْ وَلَا هُمْ يَحْزَنُونَ ﴿٦٢﴾ ٱلَّذِينَ ءَامَنُواْ وَكَانُواْ يَتَّقُونَ ﴿٦٣﴾ لَهُمُ ٱلْبُشْرَىٰ فِي ٱلْحَيَوٰةِ ٱلدُّنْيَا وَفِي ٱلْآخِرَةِ ﴿٦٤﴾} [سورة يونس: ٦٢-٦٤]، {۞ وَسَارِعُوٓاْ إِلَىٰ مَغْفِرَةٍ مِّن رَّبِّكُمْ وَجَنَّةٍ عَرْضُهَا ٱلسَّمَٰوَٰتُ وَٱلْأَرْضُ أُعِدَّتْ لِلْمُتَّقِينَ} [سورة آل عمران:١٣٣]، إلى: {۞ لَتُبْلَوُنَّ فِيٓ أَمْوَٰلِكُمْ وَأَنفُسِكُمْ وَلَتَسْمَعُنَّ مِنَ ٱلَّذِينَ أُوتُواْ ٱلْكِتَٰبَ مِن قَبْلِكُمْ وَمِنَ ٱلَّذِينَ أَشْرَكُوٓاْ أَذًى كَثِيرًا} الآية. [سورة آل عمران:١٨٦]، {وَلَنَبْلُوَنَّكُم بِشَيْءٍ مِّنَ ٱلْخَوْفِ وَٱلْجُوعِ} إلى: {وَبَشِّرِ ٱلصَّٰبِرِينَ} [سورة البقرة:١٥٥]، {۞ لِّلَّذِينَ أَحْسَنُواْ ٱلْحُسْنَىٰ وَزِيَادَةٌ} [سورة يونس:٢٦]، {إِنَّ ٱلْأَرْضَ لِلَّهِ يُورِثُهَا مَن يَشَآءُ مِنْ عِبَادِهِۦ وَٱلْعَٰقِبَةُ لِلْمُتَّقِينَ} [سورة الأعراف:١٢٨]، {تِلْكَ ٱلدَّارُ ٱلْآخِرَةُ نَجْعَلُهَا لِلَّذِينَ لَا يُرِيدُونَ عُلُوًّا فِي ٱلْأَرْضِ وَلَا فَسَادًا وَٱلْعَٰقِبَةُ لِلْمُتَّقِينَ} [سورة القصص:٨٣]، {فَمَن تَابَ مِنۢ بَعْدِ ظُلْمِهِۦ وَأَصْلَحَ فَإِنَّ ٱللَّهَ يَتُوبُ عَلَيْهِ} [سورة المائدة:٣٩]، {يُثَبِّتُ ٱللَّهُ ٱلَّذِينَ ءَامَنُواْ بِٱلْقَوْلِ ٱلثَّابِتِ فِي ٱلْحَيَوٰةِ ٱلدُّنْيَا وَفِي ٱلْآخِرَةِ} [سورة إبراهيم:٢٧]، {وَمَن يُطِعِ ٱللَّهَ وَرَسُولَهُۥ فَقَدْ فَازَ فَوْزًا عَظِيمًا} [سورة الأحزاب:٧١]، {وَمَن يُطِعِ ٱللَّهَ وَٱلرَّسُولَ فَأُوْلَٰٓئِكَ مَعَ ٱلَّذِينَ أَنْعَمَ ٱللَّهُ عَلَيْهِم} الآية. [سورة النساء:٦٩]، {وَمَن يُقَٰتِلْ فِي سَبِيلِ ٱللَّهِ فَيُقْتَلْ أَوْ يَغْلِبْ فَسَوْفَ نُؤْتِيهِ أَجْرًا عَظِيمًا} [سورة النساء:٧٤]، {۞ وَمَن يُهَاجِرْ فِي سَبِيلِ ٱللَّهِ يَجِدْ فِي ٱلْأَرْضِ مُرَٰغَمًا كَثِيرًا وَسَعَةً} الآية. [سورة النساء:١٠٠]، {۞ لِّلَّذِينَ أَحْسَنُواْ ٱلْحُسْنَىٰ وَزِيَادَةٌ} [سورة يونس:٢٦]، {ثُمَّ إِلَىٰ

مَرۡجِعُكُمۡ فَأَحۡكُمُ بَيۡنَكُمۡ فِيمَا كُنتُمۡ فِيهِ تَخۡتَلِفُونَ } الآيات. [سورة آل عمران:٥٥]، { فَٱللَّهُ يَحۡكُمُ بَيۡنَهُمۡ يَوۡمَ ٱلۡقِيَٰمَةِ فِيمَا كَانُواْ فِيهِ يَخۡتَلِفُونَ } [سورة البقرة:١١٣]، {إِنَّ ٱلسَّاعَةَ ءَاتِيَةٌ أَكَادُ أُخۡفِيهَا } [سورة طه:١٥]، {وَٱلۡوَزۡنُ يَوۡمَئِذٍ ٱلۡحَقُّۚ فَمَن ثَقُلَتۡ مَوَٰزِينُهُۥ فَأُوْلَٰٓئِكَ هُمُ ٱلۡمُفۡلِحُونَ ﴿٨﴾ وَمَنۡ خَفَّتۡ مَوَٰزِينُهُۥ فَأُوْلَٰٓئِكَ ٱلَّذِينَ خَسِرُوٓاْ أَنفُسَهُم بِمَا كَانُواْ بِـَٔايَٰتِنَا يَظۡلِمُونَ ﴿٩﴾} [سورة الأعراف:٨-٩]، { وَأَشۡرَقَتِ ٱلۡأَرۡضُ بِنُورِ رَبِّهَا وَوُضِعَ ٱلۡكِتَٰبُ وَجِاْيٓءَ بِٱلنَّبِيِّـۧنَ وَٱلشُّهَدَآءِ وَقُضِيَ بَيۡنَهُم بِٱلۡحَقِّ وَهُمۡ لَا يُظۡلَمُونَ} [سورة الزمر:٦٩]. {وَتَرَىٰ كُلَّ أُمَّةٖ جَاثِيَةٗۚ كُلُّ أُمَّةٖ تُدۡعَىٰٓ إِلَىٰ كِتَٰبِهَا } [سورة الجاثية:٢٨]، إلى آخر السورة، {إِنَّآ أَعۡطَيۡنَٰكَ ٱلۡكَوۡثَرَ } [سورة الكوثر:١]، { فَكَيۡفَ إِذَا جِئۡنَا مِن كُلِّ أُمَّةِۭ بِشَهِيدٖ وَجِئۡنَا بِكَ عَلَىٰ هَٰٓؤُلَآءِ شَهِيدٗا } [سورة النساء:٤١]، {وَإِن مِّنۡ أَهۡلِ ٱلۡكِتَٰبِ إِلَّا لَيُؤۡمِنَنَّ بِهِۦ قَبۡلَ مَوۡتِهِۦۖ وَيَوۡمَ ٱلۡقِيَٰمَةِ يَكُونُ عَلَيۡهِمۡ شَهِيدٗا } [سورة النساء:١٥٩]، {وَإِذَا ٱلصُّحُفُ نُشِرَتۡ} [سورة التكوير:١٠]، { وَيَوۡمَ نَبۡعَثُ مِن كُلِّ أُمَّةٖ شَهِيدٗا } [سورة النحل:٨٤]، { يَوۡمَ نَدۡعُواْ كُلَّ أُنَاسِۭ بِإِمَٰمِهِمۡۖ } [سورة الإسراء:٧١]، { قُلۡ يَجۡمَعُ بَيۡنَنَا رَبُّنَا ثُمَّ يَفۡتَحُ بَيۡنَنَا بِٱلۡحَقِّ وَهُوَ ٱلۡفَتَّاحُ ٱلۡعَلِيمُ ﴿٢٦﴾} إلى: { وَيَقُولُونَ مَتَىٰ هَٰذَا ٱلۡوَعۡدُ إِن كُنتُمۡ صَٰدِقِينَ ﴿٢٩﴾ قُل لَّكُم مِّيعَادُ يَوۡمٖ لَّا تَسۡتَـٔۡخِرُونَ عَنۡهُ سَاعَةٗ وَلَا تَسۡتَقۡدِمُونَ ﴿٣٠﴾} [سورة سبأ:٢٦-٣٠]، {قَدۡ أَفۡلَحَ ٱلۡمُؤۡمِنُونَ ﴿١﴾} إلى: { أُوْلَٰٓئِكَ هُمُ ٱلۡوَٰرِثُونَ ﴿١٠﴾ ٱلَّذِينَ يَرِثُونَ ٱلۡفِرۡدَوۡسَ هُمۡ فِيهَا خَٰلِدُونَ ﴿١١﴾} [سورة المؤمنون:١-١١]، [٣٩٧/ب][(١)]

{ أُوْلَٰٓئِكَ يُجۡزَوۡنَ ٱلۡغُرۡفَةَ بِمَا صَبَرُواْ } [سورة الفرقان:٧٥]. { أَنتُمَا وَمَنِ ٱتَّبَعَكُمَا ٱلۡغَٰلِبُونَ } [سورة القصص:٣٥]. {كَتَبَ ٱللَّهُ لَأَغۡلِبَنَّ أَنَا۠ وَرُسُلِيٓۚ } [سورة المجادلة:٢١].

---

(١) في الهامش: ناولني هذا الجزء وما قبله، ومابعده، وأجاز الشيخ: نظام الدين بن مفلح بإجازته من الحافظ المحدث ابن المحب، وصح ذلك يوم الأربعاء خامس المحرم، سنة سبعين وثمان ومائة، وكتب: يوسف بن عبد الهادي.

{ ٱلَّذِينَ ءَاتَيْنَٰهُمُ ٱلْكِتَٰبَ مِن قَبْلِهِۦ هُم بِهِۦ يُؤْمِنُونَ ﴿٥٢﴾} إلى: { أُوْلَٰٓئِكَ يُؤْتَوْنَ أَجْرَهُم مَّرَّتَيْنِ ﴿٥٤﴾} الآيات. [سورة القصص:٥٢-٥٤]. {الٓمٓ ﴿١﴾ أَحَسِبَ ٱلنَّاسُ أَن يُتْرَكُوٓاْ أَن يَقُولُوٓاْ ءَامَنَّا وَهُمْ لَا يُفْتَنُونَ ﴿٢﴾ وَلَقَدْ فَتَنَّا ٱلَّذِينَ مِن قَبْلِهِمْۖ ﴿٣﴾} الآيات إلى آخر السورة. [سورة العنكبوت:١-٣]. {وَيَسْتَعْجِلُونَكَ بِٱلْعَذَابِ وَلَن يُخْلِفَ ٱللَّهُ وَعْدَهُۥۚ } الآيات [سورة الحج:٤٧]. { وَيَوْمَ تَقُومُ ٱلسَّاعَةُ يُبْلِسُ ٱلْمُجْرِمُونَ ﴿١٢﴾ وَلَمْ يَكُن لَّهُم مِّن شُرَكَآئِهِمْ شُفَعَٰٓؤُاْ ﴿١٣﴾} إلى: {وَلَا هُمْ يُسْتَعْتَبُونَ ﴿٥٧﴾} [سورة الروم:١٢-٥٧]، {إِنَّ ٱلْمُسْلِمِينَ وَٱلْمُسْلِمَٰتِ } إلى: { أَعَدَّ ٱللَّهُ لَهُم مَّغْفِرَةً وَأَجْرًا عَظِيمًا } [سورة الأحزاب:٣٥]، { يَٰٓأَيُّهَا ٱلَّذِينَ ءَامَنُواْ ٱتَّقُواْ ٱللَّهَ وَءَامِنُواْ بِرَسُولِهِۦ يُؤْتِكُمْ كِفْلَيْنِ مِن رَّحْمَتِهِۦ وَيَجْعَل لَّكُمْ نُورًا تَمْشُونَ بِهِۦ وَيَغْفِرْ لَكُمْۚ } [سورة الحديد:٢٨]، {يَوْمَ لَا يُخْزِى ٱللَّهُ ٱلنَّبِىَّ وَٱلَّذِينَ ءَامَنُواْ مَعَهُۥۖ نُورُهُمْ يَسْعَىٰ بَيْنَ أَيْدِيهِمْ وَبِأَيْمَٰنِهِمْ } [سورة التحريم:٨]، { وَلَقَدْ سَبَقَتْ كَلِمَتُنَا لِعِبَادِنَا ٱلْمُرْسَلِينَ ﴿١٧١﴾ إِنَّهُمْ لَهُمُ ٱلْمَنصُورُونَ ﴿١٧٢﴾ وَإِنَّ جُندَنَا لَهُمُ ٱلْغَٰلِبُونَ ﴿١٧٣﴾} [سورة الصافات:١٧١-١٧٣]، {إِنَّمَا يُوَفَّى ٱلصَّٰبِرُونَ أَجْرَهُم بِغَيْرِ حِسَابٍ} [سورة الزمر:١٠]، {إِنَّا لَنَنصُرُ رُسُلَنَا وَٱلَّذِينَ ءَامَنُواْ فِى ٱلْحَيَوٰةِ ٱلدُّنْيَا وَيَوْمَ يَقُومُ ٱلْأَشْهَٰدُ} [سورة غافر:٥١]، {إِنَّ ٱلَّذِينَ ءَامَنُواْ وَعَمِلُواْ ٱلصَّٰلِحَٰتِ لَهُمْ أَجْرٌ غَيْرُ مَمْنُونٍ } [سورة فصلت:٨]، {إِلَّا ٱلَّذِينَ ءَامَنُواْ وَعَمِلُواْ ٱلصَّٰلِحَٰتِ فَلَهُمْ أَجْرٌ غَيْرُ مَمْنُونٍ} [سورة التين:٦]، {وَإِنَّ لَكَ لَأَجْرًا غَيْرَ مَمْنُونٍ} [سورة القلم:٣]، {إِنَّ ٱلَّذِينَ قَالُواْ رَبُّنَا ٱللَّهُ ثُمَّ ٱسْتَقَٰمُواْ تَتَنَزَّلُ عَلَيْهِمُ ٱلْمَلَٰٓئِكَةُ أَلَّا تَخَافُواْ وَلَا تَحْزَنُواْ وَأَبْشِرُواْ بِٱلْجَنَّةِ ٱلَّتِى كُنتُمْ تُوعَدُونَ } الآية. [سورة فصلت:٣٠]، {وَعَدَكُمُ ٱللَّهُ مَغَانِمَ كَثِيرَةً تَأْخُذُونَهَا} [سورة الفتح:٢٠]، {لَّقَدْ صَدَقَ ٱللَّهُ رَسُولَهُ ٱلرُّءْيَا بِٱلْحَقِّۖ لَتَدْخُلُنَّ ٱلْمَسْجِدَ ٱلْحَرَامَ إِن شَآءَ ٱللَّهُ ءَامِنِينَ } إلى: {وَعَدَ ٱللَّهُ ٱلَّذِينَ ءَامَنُواْ وَعَمِلُواْ ٱلصَّٰلِحَٰتِ مِنْهُم ﴿٢٩﴾} الآية. [سورة الفتح:٢٧-٢٩]، {ٱللَّهُ بَعْدَ عُسْرٍ يُسْرًا } [سورة الطلاق:٧]، {فَإِنَّ (١) مَعَ ٱلْعُسْرِ يُسْرًا ﴿٥﴾ إِنَّ مَعَ ٱلْعُسْرِ يُسْرًا ﴿٦﴾ } [سورة الشرح: ٥-

(١) كتبها المصنف بدون الفاء.

٦].

قال عمر بن الخطاب: لن يغلب عُسر يسرين.

وقال بعضهم: أراد أن العسر الثاني لما كان معرفًا بالألف واللام عاد إلى العسر الأول، فهما عسر واحد، فأعاد الثاني إلى الاول وهو معرفة، ولما كان اليسر الثاني نكرة لم يعد إلى العسر الأول فهما يُسران، والمعهود يكون نكرة ومعرفة.

{مَّن ذَا ٱلَّذِى يُقْرِضُ ٱللَّهَ قَرْضًا حَسَنًا فَيُضَٰعِفَهُۥ لَهُۥ وَلَهُۥٓ أَجْرٌ كَرِيمٌ} [سورة الحديد:١١]، {يوم ترى المؤمنين والمؤمنات نُورُهُم يَسْعَىٰ بَيْنَ أَيْدِيهِمْ وَبِأَيْمَٰنِهِم} الآيات [سورة التحريم:٨]، {إِنَّ ٱلَّذِينَ ءَامَنُوا۟ وَعَمِلُوا۟ ٱلصَّٰلِحَٰتِ أُو۟لَٰٓئِكَ هُمْ خَيْرُ ٱلْبَرِيَّةِ} السورة [سورة البينة:٧]، {وَأَوْفُوا۟ بِعَهْدِىٓ أُوفِ بِعَهْدِكُمْ} [سورة البقرة:٤٠]، {إِنَّمَا يَتَذَكَّرُ أُو۟لُوا۟ ٱلْأَلْبَٰبِ ﴿١٩﴾ ٱلَّذِينَ يُوفُونَ بِعَهْدِ ٱللَّهِ وَلَا يَنقُضُونَ ٱلْمِيثَٰقَ ﴿٢٠﴾ وَٱلَّذِينَ يَصِلُونَ مَآ أَمَرَ ٱللَّهُ بِهِۦٓ أَن يُوصَلَ وَيَخْشَوْنَ رَبَّهُمْ وَيَخَافُونَ سُوٓءَ ٱلْحِسَابِ ﴿٢١﴾ وَٱلَّذِينَ صَبَرُوا۟ ٱبْتِغَآءَ وَجْهِ رَبِّهِمْ وَأَقَامُوا۟ ٱلصَّلَوٰةَ وَأَنفَقُوا۟ مِمَّا رَزَقْنَٰهُمْ سِرًّا وَعَلَانِيَةً وَيَدْرَءُونَ بِٱلْحَسَنَةِ ٱلسَّيِّئَةَ أُو۟لَٰٓئِكَ لَهُمْ عُقْبَى ٱلدَّارِ ﴿٢٢﴾ جَنَّٰتُ عَدْنٍ يَدْخُلُونَهَا وَمَن صَلَحَ مِنْ ءَابَآئِهِمْ وَأَزْوَٰجِهِمْ وَذُرِّيَّٰتِهِمْ وَٱلْمَلَٰٓئِكَةُ يَدْخُلُونَ عَلَيْهِم مِّن كُلِّ بَابٍ ﴿٢٣﴾ سَلَٰمٌ عَلَيْكُم بِمَا صَبَرْتُمْ فَنِعْمَ عُقْبَى ٱلدَّارِ ﴿٢٤﴾} [سورة الرعد:١٩-٢٤].

[٣٩٨/أ]

﴿وَٱلْمَلَٰٓئِكَةُ يَدْخُلُونَ عَلَيْهِم مِّن كُلِّ بَابٍ ﴿٢٣﴾ سَلَٰمٌ عَلَيْكُم بِمَا صَبَرْتُمْ فَنِعْمَ عُقْبَى ٱلدَّارِ﴾ الآيات. [سورة الرعد: ٢٣-٢٤]، ﴿لَّا خَيْرَ فِى كَثِيرٍ مِّن نَّجْوَىٰهُمْ إِلَّا مَنْ أَمَرَ بِصَدَقَةٍ أَوْ مَعْرُوفٍ أَوْ إِصْلَٰحٍۭ بَيْنَ ٱلنَّاسِ وَمَن يَفْعَلْ ذَٰلِكَ ٱبْتِغَآءَ مَرْضَاتِ ٱللَّهِ فَسَوْفَ نُؤْتِيهِ أَجْرًا عَظِيمًا ﴿١١٤﴾﴾ إلى ﴿وَعْدَ ٱللَّهِ حَقًّا﴾ [سورة النساء: ١١٤-١٢٢] ﴿وَمَا تُنفِقُوا۟ مِن شَىْءٍ فِى سَبِيلِ ٱللَّهِ يُوَفَّ إِلَيْكُمْ وَأَنتُمْ لَا تُظْلَمُونَ﴾ [سورة الأنفال: ٦٠]، ﴿وَمَآ أَنفَقْتُم مِّن شَىْءٍ فَهُوَ يُخْلِفُهُۥ﴾ [سورة سبأ: ٣٩]، ﴿وَبَشِّرِ ٱلَّذِينَ ءَامَنُوٓا۟ أَنَّ لَهُمْ قَدَمَ صِدْقٍ عِندَ رَبِّهِمْ﴾ إلى ﴿وَعْدَ ٱللَّهِ حَقًّا إِنَّهُۥ يَبْدَؤُا۟ ٱلْخَلْقَ ثُمَّ يُعِيدُهُۥ لِيَجْزِىَ ٱلَّذِينَ ءَامَنُوا۟ وَعَمِلُوا۟ ٱلصَّٰلِحَٰتِ بِٱلْقِسْطِ وَٱلَّذِينَ كَفَرُوا۟ لَهُمْ شَرَابٌ مِّنْ حَمِيمٍ وَعَذَابٌ أَلِيمٌۢ بِمَا كَانُوا۟ يَكْفُرُونَ﴾ [سورة يونس: ٢-٤] ﴿وَمَن يَسْتَنكِفْ عَنْ

عِبَادَتِهِۦ وَيَسْتَكْبِرْ فَسَيَحْشُرُهُمْ إِلَيْهِ جَمِيعًا ﴿١٧٢﴾ فَأَمَّا ٱلَّذِينَ ءَامَنُوا۟ وَعَمِلُوا۟ ٱلصَّٰلِحَٰتِ فَيُوَفِّيهِمْ أُجُورَهُمْ وَيَزِيدُهُم مِّن فَضْلِهِۦ ۖ وَأَمَّا ٱلَّذِينَ ٱسْتَنكَفُوا۟ وَٱسْتَكْبَرُوا۟ فَيُعَذِّبُهُمْ عَذَابًا أَلِيمًا وَلَا يَجِدُونَ لَهُم مِّن دُونِ ٱللَّهِ وَلِيًّا وَلَا نَصِيرًا ﴿١٧٣﴾ يَٰٓأَيُّهَا ٱلنَّاسُ قَدْ جَآءَكُم بُرْهَٰنٌ مِّن رَّبِّكُمْ وَأَنزَلْنَآ إِلَيْكُمْ نُورًا مُّبِينًا ﴿١٧٤﴾ فَأَمَّا ٱلَّذِينَ ءَامَنُوا۟ بِٱللَّهِ وَٱعْتَصَمُوا۟ بِهِۦ فَسَيُدْخِلُهُمْ فِى رَحْمَةٍ مِّنْهُ وَفَضْلٍ وَيَهْدِيهِمْ إِلَيْهِ صِرَٰطًا مُّسْتَقِيمًا ﴿١٧٥﴾ ﴾ [سورة النساء: ١٧٢-١٧٥]، ﴿ مَنْ عَمِلَ صَٰلِحًا مِّن ذَكَرٍ أَوْ أُنثَىٰ وَهُوَ مُؤْمِنٌ فَلَنُحْيِيَنَّهُۥ حَيَوٰةً طَيِّبَةً ۖ وَلَنَجْزِيَنَّهُمْ أَجْرَهُم بِأَحْسَنِ مَا كَانُوا۟ يَعْمَلُونَ ﴾ [سورة النحل: ٩٧]، ﴿ وَٱلْعَٰقِبَةُ لِلتَّقْوَىٰ ﴾ [سورة طه: ١٣٢]، ﴿ قَالَ ٱللَّهُ هَٰذَا يَوْمُ يَنفَعُ ٱلصَّٰدِقِينَ صِدْقُهُمْ ۚ لَهُمْ جَنَّٰتٌ تَجْرِى مِن تَحْتِهَا ﴾ [سورة المائدة: ١١٩].

الرحمة والانتقام

ويُسمى ما خلقه بالرحمة: رحمة

١٩٩- أخبرنا أحمد بن عبدالرحمن الكفرطابي، أنبأ علي ابن البخاري، أنبأنا أحمد ابن محمد اللبان[١]، أنبأ أبو علي الحداد، أنبأ أبو نعيم، ثنا أبو بكر ابن خلاد، ثنا الحارث ابن أبي أسامة، ثنا يزيد بن هارون، أنبأ محمد بن عمرو، عن أبي سلمة، عن أبي هريرة عن النبي ﷺ قال: "احتجت الجنة والنار، فقالت النار: يدخلني الجبارون والمتكبرون، وقالت الجنة: يدخلني الفقراء الضعفاء والمساكين، فقال للنار: أنت عذابي أنتقم بك ممن شئت، وقال للجنة: أنت رحمتي أرحم بك من شئت"[٢].

---

(١) أحمد بن أبي عيسى محمد بن محمد ابن الإمام عبدالله بن محمد بن عبدالرحمن بن محمد ابن المحدث عبدالله بن محمد بن النعمان بن عبدالسلام التيمي من تيم الله بن ثعلبة، أبو المكارم الأصبهاني، الشروطي، ابن اللبان، القاضي، العالم، مسند أصبهان، ولد في صفر سنة سبع وخمسمائة. وهو مكثر عن أبي علي الحداد، وحدث عنه بالإجازة الفخر ابن البخاري، وطائفة. مات في السابع والعشرين من ذي الحجة، سنة سبع وتسعين وخمسمائة. (سير أعلام النبلاء ٢١/٣٦٢).

(٢) أخرجه الترمذي في سننه: برقم: (٢٥٦١). بنحوه. وقال: هذا حديث حسن صحيح. وحسنه المحقق الألباني.

رواه الأعرج وعون بن عبدالله، وابن سيرين وحديثه في أول مشيخه ابن المهتدي. فيه: "فقال للنار: إنما أنت عذابي أعذب بك من أشاء"[١].

وروي من حديث أنس في البعث لابن أبي داود[٢]. رواه الآجري[٣].

مَن أهل الجنة ومَن أهل النار

قيل لمحمد بن إسحاق بن خزيمة: "من الضعفاء؟، قال: الذي يبرئ نفسه من الحول والقوة، يعني في اليوم عشرين مرة إلى خمسين مرة"[٤].

٢٠٠- أخبرنا الكفرطابي، أنبأ ابن البخاري، أنبأنا اللبان، أنبأ الحداد، أنا أبو نعيم، ثنا سليمان بن أحمد، ثنا بكر بن سهل، ثنا عبدالله بن صالح، قال: حدثني موسى بن علي ابن رباح، عن أبيه، عن سُراقة بن جعشم، أن رسول الله ﷺ قال: "يا سُراقة، ألا أخبرك بأهل الجنة وأهل النار؟" قالوا: بلى يا رسول الله. قال: "أما أهل الجنة فالضعفاء المغلُوبُونَ، وأمَّا أهل النار فكلُّ جَعْظَرِيٍّ جَوَّاظٍ مستكبِرٍ"[٥].

الجعظري: الفظّ الغليظ[٦]، والجواظ: الجموع المنوع، وقيل الكثير اللحم المختال في مشيته، وقيل: القصير البطين.

٢٠١- وحديث حارثة بن وهب: "ألا أدلكم على أهل الجنة؟ كل ضعيف متضعف، لو أقسم على الله لأبره، وأهل النار: كل مستكبر، جواظ"[٧].

في مشيخة ابن عبدالدائم[٨]، وأول غرائب ابن شاذان.

---

(١) كتب المصنف في الهامش: همام بن منبه.

(٢) أخرجه برقم: (٥٧) بنحوه.

(٣) أخرجه في الشريعة برقم: (٩٢١،٩٢٠). بنحوه.

(٤) أخرجه الحاكم في معرفة علوم الحديث (ص: ٨٤).

(٥) أخرجه الإمام أحمد في مسنده برقم: (١٧٥٨٥). بنحوه.

(٦) انظر تعليق المصنف على الحديث رقم: (١٢٦).

(٧) أخرجه البخاري برقم: (٦٦٥٧،٤٩١٨)، ومسلم برقم: (٢٨٥٣) بنحوه.

(٨) لم أجد الحديث في النسخة المطبوعة بتحقيق إبراهيم صالح.

٢٠٢- وحديث عمران: "أطلعتُ في النار فرأيت أكثر أهلها النساء، وأطلعت في الجنة فرأيت أكثر أهلها الضعفاء والمساكين"(١).

في الأول من القطيعيات، من يحيى بن بكير وفي السادس (...)

وروي من حديث ابن عباس في آخر الأول من فوائد الحاج للنجاد، ومن حديث أبي سعد في ستة مجالس ابن البختَري.

٢٠٣- حديث أسامة بن زيد: "قمتُ على باب الجنة فإذا عامة من يدخلها المساكين، وإذا أصحاب الجدِّ محبوسون(٢)، إلا أصحاب النار فقد أُمر بهم إلى النار، وقمتُ على باب النار فإذا عامة مَن يدخلها النساء"(٣).

الخامس من القطيعيات وثاني جامع معمر(٤)، وسادس أمالي ابن الحصين، والمصافحة للبرقاني.

٢٠٤- وفي حديث عِياض بن حِمار، في الأول من جامع معمر: "أهل الجنة ثلاثة: إمام مُقسط، ورجل رحيم رقيقُ القلب لكل ذي قُربى ومسلم، ورجل غني عفيف متصدق"(٥).

٢٠٥- وحديث عبدالله بن عمرو: "المقسطون في الدنيا على منابر من لؤلؤ يوم القيامة بين يدي الرحمن". في ثاني جامع معمر(٦).

٢٠٦- وحديث أبي عامر الأشعري: "أهل النار كل شديد قَعْبرِي، فقيل: وما

---

(١) أخرجه البخاري برقم: (٢٩٨٣،٣٢٤١،٥١٩٨،٦٥٤٦،٦٤٤٩) ومسلم برقم: (٢٧٣٧) مع تقديم ذكر الجنة وأهلها على النار.

(٢) أصحاب الجدَ: يعني ذوي الحظ فِي الدنيا والغنى. (غريب الحديث للقاسم بن سلام ٢٥٨/١).

(٣) أخرجه البخاري برقم: (٥١٩٦، ٦٥٤٧) بنحوه.

(٤) أخرجه برقم: (٢٠٦١١).

(٥) أخرجه معمر في جامعه برقم: (٢٠٠٨٨)، في أثناء حديث: "إن الله أمرني أن أعلمكم ما جهلتم .."، وأخرجه ابن حبان في صحيحه برقم: (٧٤٥٣) بنحوه.

(٦) أخرجه معمر في جامعه برقم: (٢٠٦٦٤)، والإمام أحمد في مسند برقم: (٦٤٨٦، ٦٨٩٧) بنحوه، وأخرجه الحاكم في المستدرك بنحوه برقم: (٧٠٠٦) وقال: هذا حديث صحيح على شرط الشيخين وقد خرجاه جميعًا، وتعقبه الذهبي قائلًا: قد أخرجاه. وأخرجه مسلم برقم: (١٨٢٧) بمعناه. ولم أجده عن البخاري.

القعبري؟ قال: "الشديد على الأهل، الشديد على العشيرة، الشديد على الصاحب، وأهل الجنة كل ضعيف مُزهِد". في رابع عشر البشرانيات[١].

المزهد: القليل الشيء لأن ما عنده يُزهد فيه لقلته.

٢٠٧- وفي حديث أم الفيض، عن ابن مسعود: "سبحان الذي في الجنة رحمته" في (...)[٢] لزاهر.

٢٠٨- حديث كعب بن عُجرة: "(...)[٣] في الجنة (...)[٤].

٢٠٩- حديث عمرو بن ميمون، عن عبدالله بن مسعود رفعه: "ألا لا يدخل الجنة إلا نَفْس مُسلمة" رواه خ[٥].

٢١٠- حديث عطية، عن أبي سعيد: "لا يدخل الجنة أحدٌ إلا برحمة الله"[٦] في ثاني أبي بكر ابن القاسم.

ورواه زياد المخزومي، عن أبي هريرة وقال: "إلا أن يتغمدني الله منه بفضل"[٧]. في أول ابن المتيم.

ورواه همام عن أبي هريرة في ثاني جامع معمر[٨]، وبسر بن سعيد' عن أبي هريرة في موافقات ابن منده، وأبو عبيد مولى ابن أزهر، عن أبي هريرة في مصافحة البرقاني.

٢١١- وحديث ابن عمر: "مثلكم ومثل الأمم قبلكم كمثل رجل استأجر عُمالا _ الحديث وفيه _ فقال: فإنَّ فضلي أوتيه من أشاء". في ثاني جامع معمر[٩].

(١) أخرجه ابن بشران في اماليه برقم: (٨٧١)..

(٢) كلمة لم أستطع قراءتها.

(٣) طمس.

(٤) طمس.

(٥) أخرجه برقم: (٣٠٦٢) بزيادة في آخره.

(٦) أخرجه عبد بن حميد في مسنده برقم: (٨٢٩) بزيادة في آخره.

(٧) أخرجه البخاري برقم: (٦٤٦٣، ٦٤٦٧،٥٦٧٣) وأخرجه مسلم برقم: (٢٨١٦، ٢٨١٨) بمعناه

(٨) برقم: (٢٠٥٦٢). بمعناه.

(٩) أخرجه برقم: (٢٠٩١١). وأخرجه البخاري برقم: (٢٢٦٨، ٣٤٥٩) بنحوه.

[٣٩٨/ب]

الجزاء من جنس العمل

﴿ هَلْ جَزَآءُ ٱلْإِحْسَـٰنِ إِلَّا ٱلْإِحْسَـٰنُ ﴾ [سورة الرحمن: ٦٠].

٢١٢- حديث: "اذكرني في نفسك أذكرك في نفسي"(١).

٢١٣- "كما تدين تُدان"(٢).

٢١٤- حديث: "اسمح، يُسمح لك". رواه الإمام أحمد لعطاء، عن ابن عباس(٣).

وفي الثاني من حديث البغوي رواية ابن الجراح.

وروي (...)(٤) جابر بن عبدالله في مسند أبي حنيفة لابن خُسرو، وفي ترجمة ثابت البناني.

٢١٥- (س) حديث عائشة: "لا تحصي فيحصي الله عليك"(٥). في جزء أبي عمر الزاهد.

٢١٦- حديث جابر: "بروا آباءكم تبركم أبناءكم، وعفوا تعف نساءكم". الحديث في جزء أبي عمر الزاهد.

٢١٧- حديث الحارث مولى ابن سباع، عن أبي سعيد رفعه: "من تغنّى أغناه الله، ومن

---

(١) أخرجه معمر في جامعه برقم: (٢٠٥٧٧)، وابن حبان في صحيحه برقم: (٨١٠) بزيادة في آخره.

(٢) رواه البيهقي في الأسماء والصفات برقم: (١٢٣)، وابن الجوزي في ذم الهوى: (ص: ١١٠)، وابن عدي في الكامل في الضعفاء: (٧/٣٥٠).

(٣) رواه أحمد برقم: (٢٢٣٣) وذكره الألباني في صحيح الترغيب والترهيب برقم: (١٧٤٩) وقال: رواه أحمد، ورجاله رجال الصحيح؛ إلا مهدي بن جعفر.

(٤) كلمة لم أستطع قراءتها.

(٥) أخرجه النسائي برقم: (٢٥٤٩) بزيادة في أوله، وأخرجه البخاري برقم: (١٤٣٣)، و(٢٥٩١) في أثناء حديث:" أنفقي ولا تحصي.."، وأخرجه مسلم برقم: (١٠٢٩) بزيادة في أوله.

تعفف أعفه الله". رواه أحمد(١).

وهو في الصحيح من حديث عطاء بن يزيد، عن أبي سعيد: أن ناسًا من الأنصار سألوا رسول الله فأعطاهم، وسألوه فأعطاهم، ثم سألوه فأعطاهم، ثم قال: "ما يكون عندي من خير فلن أدخره عنكم، ومن يستعفف يعفه الله، ومن يستغنِ يُغنه الله، ومن يتصبر يصبره الله..." الحديث(٢).

٢١٨- أخبرنا الكفرطابي، أنا ابن البُخاري، أنبأنا اللبان، أنا الحداد، أنا أبو نعيم، ثنا مخلد بن جعفر، ثنا ابن ناجية(٣)، ثنا أحمد بن عيسى، ثنا ابن وهب.

قال أبو نعيم: وحدثنا أبو عمرو ابن حمدان، ثنا الحسن بن سفيان، ثنا أحمد بن عيسى، ويونس بن عبدالأعلى، قال: أنبأ ابن وهب، قال: أخبرني أبو صخر أن أبا حازم حدثه قال: سمعتُ سهلَ بن سعد يقول: "شَهِدْتُ مِنْ رَسُولِ اللَّهِ ﷺ مَجْلِسًا وَصَفَ فِيهِ الْجَنَّةَ حَتَّى انْتَهَى، ثُمَّ قَالَ فِي آخِرِ حَدِيثِهِ: فِيهَا مَا لَا عَيْنٌ رَأَتْ وَلَا أُذُنٌ سَمِعَتْ وَلَا خَطَرَ عَلَى قَلْبِ بَشَرٍ، ثُمَّ قَرَأَ هَذِهِ الْآيَةَ ﴿ تَتَجَافَى جُنُوبُهُمْ ... ﴾ [سورة السجدة: ١٦] الْآيَةَ. فَأَخْبَرْتُ بِهَا مُحَمَّدَ بْنَ كَعْبٍ فَقَالَ: إِنَّ ثَمَّ لَكَيْسٌ كَبِيرٌ، صَدَقَ إِنَّهُمْ أَخْفَوَا اللَّهَ عَزَّ وَجَلَّ عَمَلاً، فَأَخْفَى لَهُمْ ثَوَابًا فَلَوْ قد قَدِمُوا عَلَيْهِ لَأَقَرَّ ذَلِكَ الْأَعْيُنَ"(٤).

٢١٩- أخبرنا سليمان بن حمزة، أنا محمد بن عبدالله الحافظ، أنا محمد بن أحمد الصيدلاني، أنا محمد بن عبدالله الأصبهاني، أنا عبدالله بن محمد، ثنا أبو بكر القباب، ثنا محمد

---

(١) أخرجه أحمد في مسنده برقم: (١١٠٠٥).

(٢) أخرجه البخاري برقم: (٦٤٦٩، ٦٤٧٠) بزيادة في آخره.

(٣) عبدالله بن محمد بن ناجية بن نجبة أبو محمد البربري، كان أحد الثقات المشهورين بالطلب والمكثرين في تصنيف المسند. قال أبو بكر الإسماعيلي: الشيخ الثبت الفاضل. توفي سنة إحدى وثلاث مائة. (تاريخ بغداد١١/٣١٣).

(٤) أخرجه أبو نعيم الأصبهاني في صفة الجنة: (١/١٤٣_١٤٥برقم:١٢٢)، وأخرجه الروياني في مسنده (٢/٢٠٤برقم:١٠٤٠) بنحوه، وأخرجه ابن عساكر في معجم الشيوخ (٢/٧١٥،٧١٤ برقم: ٨٨٥) بنحوه.

بن أبي سهل، ثنا يحيى بن عبدالحميد، ثنا شريك[١]، عن عمار الدهني، عن سعيد بن جبير، عن ابن عباس قال: قال رسول الله ﷺ: "من بنى لله مسجدًا بنى الله له بيتًا في الجنة"[٢].

٢٢٠- وروُي من أبي سلمة، عن أبي هريرة، ولفظه: "مَنْ بنى بيتا يُعبدالله فيه مِن حلال بنى الله له بيتًا في الجنة من دُرٍّ وياقوت"[٣]. في جزء عمران بن موسى الهلالي.

ومن حديث عثمان في رابع ابن البختري.

ومن حديث عمرو بن عبسة، في ثالث حديث الأصم، وجزء أبي شعيب رواية الآجري. وزاد: "ومن أعتق نفسًا مسلمة كانت فديته من جهنم، ومن شاب شيبة في سبيل الله كانت له نورا يوم القيامة"[٤].

وحديث عمرو أيضًا في جزء كامل بن طلحة (...)[٥]

ومن حديث أبي ذر في ثاني مشيخه ابن شاذان الكبرى، ومن حديث أبي بكر في أول الكنجروذيات السكرية.

---

(١) شريك بن عبدالله أبو عبدالله النخعي الكوفي القاضي. ولد ببخارى بأرض خراسان سنة خمس وتسعين، وكان جده قد شهد القادسية. قال العجلي: كوفي ثقة، وكان حسن الحديث. مات سنة سبع أو ثمان وسبعين ومائة. (تاريخ بغداد ١٠/٣٨٤).

(٢) أخرجه أبو يعلى الموصلي في مسنده برقم: (٢٥٣٤)، وأخرجه الترمذي برقم: (٣١٨) بنحوه عن عثمان بن عفان رضي الله عنه، وقال: حديث عثمان حديث حسن صحيح.

(٣) أخرجه الطبراني في المعجم الأوسط برقم: (٥٠٥٩) بنحوه، وقال: لم يرو هذا الحديث عن يحيى بن أبي كثير إلا سليمان بن داود، تفرد به: سعيد بن سليمان، ولا يروى عن أبي هريرة إلا بهذا الإسناد، وذكره الألباني في سلسلة الاحاديث الضعيفة والموضوعة برقم: (٥٠٣٩) وقال: منكر.

(٤) أخرجه أبو العباس الأصم برقم: (٢٧٣) في مجموع فيه مصنفات أبي العباس الأصم مما رواه عنه أبو بكر محمد بن أحمد الطوسي، رواية عبدوس بن عبدالله بن عبدوس عنه، رواية الشيخ الصالح أبي زرعة طاهر بن محمد بن طاهر المقدسي عنه، سماع لعبدالله بن أحمد بن محمد بن قدامة المقدسي منه. وأخرجه الإمام أحمد برقم: (١٩٤٤٠)، وقال عنه المحقق شعيب الأرنؤوط: صحيح دون قوله: "من بنى لله مسجدا.." فصحيح لغيره، وأخرجه الترمذي برقم: (١٦٣٤،١٦٣٥)، والنسائي: (٣١٤٤،٣١٤٢، ٣١٤٥) بجزء منه.

(٥) كلمة لم أستطع قراءتها.

٢٢١- أخبرنا محمد ابن أبي الهيجاء، أنا الحسن بن محمد، أنبأ أبو روح، أنبأ تميم، أنبأ أبو سعد التميمي، أنبأ أبو لبيد السامي، ثنا بندار(١)، ثنا عبدالرحمن بن مهدي، ثنا سفيان، عن سُميّ(٢)، عن أبي صالح، عن أبي هريرة، قال: قال رسول الله ﷺ: "الحجة المبرورة ليس لها جزاء إلا الجنة، والعمرتان تكفران ما بينهما من الذنوب".

هو في الأول من فوائد أبي الحسن ابن بشران وعوالي مالك لأبي أحمد الحاكم.

وحديث ابن أبي صابر، ورابع عشرى البِشرانيات(٣).

٢٢٢- أخبرتنا زينب ابنة عبدالله قالت: أنا أبو عبدالله الحافظ، أنا أبو جعفر الصيدلاني، أنا أبو علي الحداد، أنبأ أحمد بن محمد بن يوسف ابن مردة، أنبأ عبدالوهاب بن الحسن الكلابي، ثنا أبو نصر(٤)، ثنا أبو زرعة، ثنا يحيى ابن صالح، ثنا موسى بن أعين، عن ليث(٥)، عن شَهر بن حَوشب، عن أم الدرداء، عن أبي الدرداء قال: سمعتُ رسول الله ﷺ يقول: "ما من امرئ يرد عن عِرض أخيه إلا كان حقيقًا على الله أن يرد عنه نار جهنم، فتلا

---

(١) بندار: محمد بن بشار بن عثمان بن داود بن كيسان أبو بكر العبدي، البصري، الإمام، الحافظ، راوية الإسلام، بندار، والبندار: الحافظ. ولد سنة سبع وستين ومائة. جمع حديث البصرة، ولم يرحل برا بأمه، ثم رحل بعدها. مات في رجب سنة ثنتين وخمسين ومائتين. (سير أعلام النبلاء ١٢/١٤٤).

(٢) سمي المدني: الحافظ، الحجة. حدث عن: مولاه؛ أبي بكر بن عبدالرحمن بن الحارث بن هشام الفقيه، وأبي صالح السمان، وطائفة. روى عنه: ابن عجلان، ومالك، وسفيان الثوري. وآخرون. وثقه: أحمد بن حنبل، وغيره. قتل: يوم وقعة قديد، في سنة إحدى وثلاثين ومائة. كان من علماء الحديث بالمدينة (سير أعلام النبلاء: ٥/٤٦٢)

(٣) أخرجه الطبراني في الأوسط برقم: (٣٥٧١)، وعبدالرزاق في مصنفه برقم: (٨٧٩٨) بمثله، وأخرجه البخاري برقم: (١٧٧٣) ومسلم: (١٣٤٩) مع تقديمهما للعمرة على الحج.

(٤) أحمد بن القاسم بن معروف بن أبي نصر بن حبيب، أبو بكر التميمي. قال الكتاني: حدث عن أبي زرعة بثلاثة أجزاء، وكان ثقة مأمونا. [المتوفى: ٣٤٨هـ]. (تاريخ الإسلام ٧/٨٦١).

(٥) ليث بن أبي سليم الكوفي، مولى بني أمية. قال يحيى بن معين: ليس به بأس. ضعفه أحمد بن حنبل وأبو زرعة، وقال عبدالوارث: كان ليث من أوعية العلم. مات سنة ثلاث وأربعين ومائة. (تاريخ الإسلام ٣/٩٥٥).

هذه الاية ﴿وَكَانَ حَقًّا عَلَيْنَا نَصْرُ ٱلْمُؤْمِنِينَ﴾ [سورة الروم: ٤٧][(١)].

وروي عن شهر، عن أسماء بنت مريد في جزء سجستام، وجزء أبي الشيخ رواه ابن بردة.

٢٢٣- أخبرتنا زينب، أنا أبو عبدالله، أنا الصيدلاني، أنا الحداد، أنا ابن مردة، أنبأ عبدالوهاب، حدثني أبو عبدالله الحسين بن محمد بن أحمد بن حيدرة القاضي، ثنا أبو عبدالله محمد بن أحمد بن إبراهيم الرازي بأطرابلس قدم علينا، ثنا يحي بن معين، ثنا ابن غياث يعني حفص، ثنا الأعمش، عن أبي صالح، عن أبي هريرة قال: قال رسول الله: "مَنْ أقال مسلمًا عثرته[(٢)] أقال الله عثرته يوم القيامة"[(٣)].

أخبرناه أعلى من هذا ابن عبدالولي، ثنا ابن البخاري، أنبأنا أسعد، أنا زاهر، أنا الكنجروذي، أنا ابن حمدان، أنا أبو يعلى، ثنا يحي بن معين، فذكره.

قال أبو يعلى: لم أفهم عن يحيى أبا هريرة كما أريد[(٤)].

وهو في جزء الاعتكاف للحمَّام، ومشيخة أبي سعد السبط لمالك، عن سُمّي، عن أبي صالح ولفظه: "مَنْ أقال نادمًا بيعته..."[(٥)].

وهو لابن عجلان، عن أبيه، عن أبي هريرة، فذكره.

[٣٩٩/أ]

٢٢٤- أخبرنا إسحاق بن يحيى، أنا يوسف بن خليل، أنا خليل بن أبي الرجاء.

وأخبرنا سليمان بن حمزة، أنا أبو عبدالله الحافظ، أنا محمد بن أحمد الصيدلاني، قالا:

---

(١) أخرجه الكلابي بمثله برقم: (١٥) في أحاديث أبي الحسن الكلابي، وهو مخطوط تابع لبرنامج جوامع الكلم، وأخرجه بنحوه الترمذي في سننه برقم: (١٩٣١) وقال: هذا حديث حسن.

(٢) كتب المصنف في الحاشية: وهو عندنا بالاتصال في رابع مشيخة ابن عبدالدائم، وأول الحربيات وحديث المؤمل بن إهاب.

(٣) أخرجه ابن حبان في صحيحه برقم: (٥٠٣٠)، وأخرجه ابن ماجه برقم: (٢١٩٩) بنحوه.

(٤) أبو يعلى في المعجم برقم: (٣٢٦). وقال: لم أفهم أبا هريرة كما أريد.

(٥) رواه الحمامي في جزء الاعتكاف في مجموع فيه مصنفات أبي الحسن ابن الحمامي برقم: (٥٧). وأخرجه ابن حبان في صحيحه برقم: (٥٠٢٩).

أنبأ الحسن بن أحمد، ثنا أحمد بن عبدالله الأصبهاني، ثنا سليمان بن أحمد، ثنا الحسن بن جرير الصوري، ثنا أحمد بن أبي الزناد بوادي القرى[1]، ثنا أنس بن عياض، عن صفوان بن سليم، عن نَوفل بن مسعود، أنه سمع أنس بن مالك يقول: قال رسول الله ﷺ: "ثلاث من لقي الله وهن فيه حرم الله عليه النار، وحرمت النار عليه: الإيمان بالله ورسوله، والثانية حبه لله، والثالثة أن توقد النار فيلقى فيها أحب إليه من أن يرجع إلى الكفر"[2].

٢٢٥- أخبرنا ابن أبي الهيجاء، أنا ابن عبدالهادي، أنا يحيى الثقفي، أنا أبو عدنان وفاطمة، قالا أنا ابن ريذة ح

وأخبرنا إسحاق، أنا ابن خليل، أنا خليل.

وأخبرنا سليمان، أنا محمد بن عبدالواحد، أنا أبو جعفر الصيدلاني، قالا: أنا الحداد، أنا أبو نعيم، قالا: ثنا الطبراني، نا إبراهيم بن أبي سفيان القيسراني، ثنا الفريابي محمد بن يوسف، ثنا سليمان بن حيان أبو خالد الأحمر، عن يحيى بن سعيد الأنصاري، عن أبي الزبير، عن جابر رفعه إلى النبي ﷺ قال: "ما عمل آدمي عملا أنجى له من العذاب من ذكر الله، قيل: ولا الجهاد في سبيل الله؟ قال: "ولا الجهاد في سبيل الله، إلا أن تضرب بسيفك حتى ينقطع"[3].

قال الطبراني: لم يروه عن أبي الزبير إلا يحيى بن سعيد، ولا رواه عنه إلا أبو خالد، تفرد به الفريابي[4].

٢٢٦- أخبرنا إسحاق، أنبأ ابن خليل، أنا الراراني، وسليمان، قال: أنا أبو عبدالله الحافظ، أنا الصيدلاني قالا: أنبأ الحداد، أنا أبو نعيم، ثنا الطبراني، ثنا يحيى ابن أيوب العلاف، ثنا القاسم بن هاني المكفوف، ثنا الليث بن سعد، عن يحيى بن سعيد، عن أنس، عن النبي ﷺ

---

(١) وادي القرى: واد بين الشام والمدينة بين خيبر وتيماء، وفيه قرى كثيرة ولهذا سُمي وادي القرى.(معجم البلدان ٤/٣٣٨).

(٢) رواه الطبراني في جزء فيه ما انتقى ابن مردويه على الطبراني برقم: (٥٩)، ورواه أبو إسحاق الختَّلي في المحبة لله برقم: (٢٧). وأخرجه البخاري بمعناه برقم: (٦٠٤١).

(٣) رواه الطبراني في المعجم الصغير برقم: (٢٠٩).

(٤) في المعجم الصغير: (ص:١٣٨).

قال: "من كانت له ابنتان أو أختان فأحسن إليهما كن له حجابا من النار"(١).

٢٢٧- وفي صحيح مسلم لعبيدالله بن أبي بكر بن أنس، عن أنس، عن النبي ﷺ: "من عال جاريتين حتى يبلغا جاء يوم القيامة أنا وهو هكذا".

وهو في الجزء الرابع من المعجم الأوسط للطبراني. وروي من حديث أيوب بن بشير الأنصاري، عن أبي سعيد الخدري بمعناه في المائة لأبي عمرو ابن حمدان، وفي فوائد الحاج له، ورواه أبو داود والترمذي.

وروي من حديث ابن عباس في الثالث من مسند الفريابي(٢).

٢٢٨- أخبرنا إسحاق، أنا ابن خليل، أنا الراراني، وسليمان، قال: أنا أبو عبدالله الحافظ، أنا الصيدلاني قالا: أنا الحداد، أنا أبو نعيم، ثنا الطبراني، ثنا عمرو بن إسحاق بن إبراهيم بن العلاء بن زبريق الحمصي، قال حدثني إبراهيم بن العلاء، قال: حدثني عمرو ابن الحارث الضحاك، حدثني منصور بن المعتمر، سمعت محمد بن المنكدر، يحدث عن أبي سلمة ابن عبدالرحمن، عن أبيه قال: سُئل رسول الله أي الليل أسمع؟ _ الحديث _ وفيه: ثم قال: "أيما امرئ مسلم أعتق امرءًا مسلمًا فهو فكاكه من النار يجزى بكل عظم منه عظمًا منه، وأيما امرأة مسلمة أعتقت امرأة مسلمة فهي فكاكها من النار تجزى بكل عظم منها عظمًا منها، وأيما امرئ مسلم أعتق امرأتين مسلمتين فهما فكاكه من النار يجزى بكل عظمين منهما عظمًا منه"(٣).

وفي الباب عن أبي هريرة في فوائد زاهر بن أحمد وثاني الكنجروذيات البيهقية والسكرية،

---

(١) رواه الطبراني في جزء فيه ما انتقى ابن مردويه على الطبراني برقم (٣٠)، وأخرجاه بمعناه ابن ماجه برقم: (٣٦٦٩)، والترمذي برقم: (١٩١٣) وقال: هذا حديث حسن. وضعفه الألباني في تحقيقه لسنن ابن ماجه.

(٢) أخرجه مسلم برقم: (٢٦٣١) من غير لفظ " هكذا"، والترمذي برقم: (١٩١٤) وقال: هذا حديث حسن غريب من هذا الوجه.والطبراني في الأوسط: (٥٥٧) بنحوه.

(٣) رواه الضياء المقدسي في الأحاديث المختارة برقم: (٩٣٥)، وبمعناه رواه الترمذي برقم: (١٥٤٧)، وأبو داود برقم: (٣٩٦٦)، ابن ماجه برقم: (٢٥٢٢). وذكره الألباني في صحيح الترغيب والترهيب برقم: (١٨٩١) وقال عنه: صحيح لغيره.

وجزء الأصم، والمصافحة للبرقاني، وعن سهل بن سعد في ثاني أبي بكر ابن الهيثم.

وعن واثلة في الأول من مشيخة يعقوب بن سفيان.

وعن مالك بن عمرو القشيري في الأول من فوائد أبي علي الشعراني، وعن عمرو بن عبسة في أول الشعراني، وعن علي في عوالي أبي نعيم للضياء

٢٢٩- أخبرنا محمد بن أبي الهيجاء، أنا أبو علي البكري، أنا عبدالمعز بن محمد، أنبا تميم بن أبي سعيد، أنا أبو سعد الكنجروذي، أنا أبو عمرو ابن حمدان، أنبأ أبو يعلى الموصلي، ثنا عبدالله بن محمد بن واقد الباهلي، ثنا أبو حبيب القنوي، عن بهز بن حكيم، عن أبيه، عن جده، قال قال رسول الله ﷺ: "ثلاثة لا ترى أعينهم النار: عين بكت من خشية الله، وعين حرست في سبيل الله، وعين غضَّت عن محارم الله عز وجل"(١).

وروي من حديث ابن عباس في ثاني غرائب شاذان.

٢٣٠- وروى عيسى بن طلحة، عن أبي هريرة رفعه: "لا يلج النار رجل بكى من خشية الله حتى يعود اللبن في الضَّرْع، ولا يجتمع غبار في سبيل الله ودخان جهنم". قال الترمذي: حديثٌ حسنٌ صحيح(٢).

وفي الأول من أبي بكر ابن الهيثم الأنباري لأبي سلمة، عن أبي هريرة، قال رسول الله: "كل عين باكية يوم القيامة، إلا عين غضت عن محارم الله، وعين سهرت في سبيل الله، وعين خرج منها رأس الذباب من خشية الله"(٣).

---

(١) أبو يعلى الموصلي في معجمه برقم: (٢١٥)، ذكره الهيثمي في: (مجمع الزوائد ٥/٢٨٨) وقال: فيه أبو حبيب العنقزي ويقال: القنوي ولم أعرفه، وبقية رجاله ثقات.

(٢) أخرجه برقم: (١٦٣٣، ٢٣١١). وأورده الألباني في صحيح الترغيب والترهيب برقم: (١٢٦٩) وقال عنه: صحيح.

(٣) أخرجه البزار في مسنده برقم: (٨٥٧٠)، وأبو طاهر المخلص في المخلصيات: (٢٨١٩)، وأبو نعيم في الحلية (٣/١٦٣) وقال: غريب من حديث صفوان، وأبي سلمة تفرد به عمر بن صهبان.

ويوضح معناه حديث رسول الله – صلى الله عليه وسلم – "ما من عبد مؤمن يخرج من عينيه دموع، وإن كان مثل رأس الذباب من خشية الله، ثم تصيب شيئا من حر وجهه، إلا حرمه الله على النار" رواه ابن ماجه برقم: (٤١٩٧).

[٣٩٩/ب]

٢٣١- أخبرنا أبو بكر بن محمد بن عبدالرحمن، أنبأنا عبدالرحمن بن مكي، أنا أبو طاهر السلفي، أنا مكي بن منصور، أنبأ محمد بن موسى الصيرفي، ثنا محمد بن يعقوب ابن يوسف، ثنا محمد بن هشام بن ملاس، ثنا مروان بن معاوية، ثنا حميد قال: قال أنس: قال مروان: قلتُ لحميد رفعه: قال: ما أظنه إلا ذلك، قال: "ما من نفس تموت ولها عند الله خير يسرها أن ترجع إلى الدنيا ولها الدنيا وما فيها إلا الشهيد لما يرى مِن فضل الشهادة فإنه يسره أن يرجع إلى الدنيا فيُقتل مرة أخرى"(١).

رواه قتادة، عن أنس في ثاني حديث علي بن حرب.

وروي من حديث عبادة بن الصامت في ثاني أبي بكر ابن الهيثم.

٢٣٢- أخبرنا ابن أبي الهيجاء، أنبأ البكري، أنا عبدالمعز، أنا زاهر، أنبأ أبو سعد الكنجروذي، أنا الحسن بن أحمد المخلدي، أنا علي بن أحمد المحفوظي، ثنا عبدالله بن هاشم، ثنا بهز بن أسد العمى، ثنا عكرمة بن عمار، ثنا طيسلة بن عبدالله قال: سألت عبدالله بن عمر قلت: أخبرني عن الكبائر، قال: هن تسع: أولهن الشرك بالله، وقتل المؤمن متعمدًا، وعقوق الوالدين المسلمين، وأكل الربا، وأكل أموال اليتيم ظلمًا، وقذف المحصنة، والفرار من الزحف، والسحر، واستحلال البيت قبلتكم أحياء وأمواتًا "(٢).

هو في خامس الكنجروذيات السكرية.

٢٣٣- أخبرنا محمد بن أحمد بن شيبان، أنبأ أبي، وابن أبي عمر، وابن البخاري، وغيرهم قالوا: أنا ابن طبرزد، أنا محمد بن عبدالباقي، أنبأ الجوهري، أنبأ ابن الشخير، ثنا حامد بن شعيب البلخي، ثنا بشر بن الوليد الكندي، أنبأ قزعة بن سويد، عن عمرو بن دينار، عن أبي هريرة قال قال رسول الله ﷺ: "مَن قال لا إله إلا الله موقنًا دخل الجنة".

رواه أبو بكر المقرئ في الثالث عشر من فوائده عن حامد بن شعيب.

وروي من حديث عثمان في مشيخة خطيب مردا، وأول الكنجروذيات السكرية وسابع

(١) أخرجه مسلم برقم: (١٨٧٧) بنحوه،

(٢) أخرجه أبو داود برقم: (٢٧٨٥) بنحوه، وأخرجه بذكر سبع مهلكات برقم: (٢٨٧٤)، ومثله البخاري برقم: (٢٧٦٦، ٢٨٥٧) ومسلم برقم: (٨٩).

ابن أخي ميمي(١).

٢٣٤- حديث عطاء بن السائب، عن أبيه، عن جده رفعه: "من لقن عبدًا مؤمنًا شهادة أن لا إله إلا الله دخل الجنة"(٢). في رابع فوائد عبدان.

٢٣٥- حديث: "عينان، (...)(٣) أحد أن لاإله إلا الله وأني رسول الله فتدخل النار أو (...)(٤) النار". في الرابع من الكنجروذيات البيهقية، رواه مسلم.

وروي من حديث عبدالرحمن بن سمرة في ثاني أبي لبيد.

ومن حديث عُبادة بن الصامت في ثاني أبي لبيد و ثالث عشر البشرانيات.

ومن حديث أبي سعيد في رابع عشر البشرانيات (..) وروى (..) البشرانيات.

أخبرنا فرج، أنا ابن البخاري، أنبأنا المؤيد ابن الأخوة، أنا ابن أبي ذر، أنا أبو طاهر بن عبدالرحيم، أنا ابن المقرئ، ثنا عبدالله بن محمد بن عبدالكريم، ابن أخي أبي زُرعة، ثنا عمي أبو زُرعة، ثنا الربيع بن يحيى المرئي، ثنا شعبة، عن يحيى بن سعيد، عن محمد بن المنكدر، عن ابن هزال، عن أبيه، أن النبي ﷺ قال: "لو كان سَتَرْتَهُ بثوبك كان خيرًا".

ابن هزال هو نُعيم، والمرجوم: ماعز. والحديث في جزء أبي بحر البربهاري(٥).

٢٣٦- أخبرنا عبدالغالب، أنا ابن الدرجي، أنبأ زاهر بن أحمد، أنا سعيد بن أبي الرجاء، أنا أحمد بن محمود، أنا أبو بكر ابن المقرئ، ثنا أبو حنيف العباس بن أحمد بن محمد

---

(١) أخرجه ابن المقرئ في الثالث عشر من فوائده برقم: (٧٥) بنحوه، وأخرجه ابن أخي ميمي في فوائده برقم: (٥٦٩) بمعناه ، وأخرجه بمثله الطبراني في الأوسط برقم: (٧٧٨)

(٢) لم أجد من أخرجه غير المؤلف.

(٣) كلمة لم أستطع قراءتها.

(٤) كلمة لم أستطع قراءتها.

(٥)أخرجه أبو داود في سننه برقم: (٤٣٧٧)، والحاكم في مستدركه برقم: (٨٠٨٠) بنحوه وقال: هذا حديث صحيح الإسناد ولم يخرجاه. قال الأتيوبي الولوي في ذخيرة العقبة: (قال الباجيّ: المعنى خيرًا لك مما أمرته به من إظهار أمره، وكان ستره بأن يأمره بالتوبة والكتمان، كما أمره أبو بكر وعمر، وذكر الثوب مبالغة، أي لو لم تجد السبيل إلى ستره إلا بردائك ... كان أفضل مما أشرت به عليه من الإظهار). ذخيرة العقبى في شرح المجتبى (١٩/ ٢٣٢)

البرتي القاضي الشيخ الصالح، ثنا هناد بن السري، ثنا أبو معاوية، عن إسماعيل ابن مسلم، عن محمد بن المنكدر، عن جابر قال: قال رسول الله ﷺ: "مَنْ سَتَرَ على أخيه ستره الله في الدنيا والآخرة، ومَنْ نَصَرَ أخاه نصره الله في الدنيا والآخرة، والله في عون العبد ما كان العبد في عَون أخيه".

ورواه أبو هريرة في مشيخة شهدة.

وروى معنى بعضه من حديث سالم بن عبدالله بن عمر، عن أبيه. في الرابع من أمالي ابن الحصين.

رواه البخاري ومسلم(١).

٢٣٧- حديث وهيب، عن سهيل بن أبي صالح، عن أبيه، عن أبي هريرة، عن النبي ﷺ: "لا يستر الله عبدًا في الدنيا إلا سُتر عليه يوم القيامة". رواه مسلم(٢).

[٤٠٠/أ]

٢٣٨- حديث دُخين المصري قلت لعبدالله بن عامر: إن لنا جيرانًا يشربون الخمر، فقال: لا تفعل؛ فإني سمعت رسول الله يقول: "من ستر على مؤمن عورة فكأنما استحيا مؤودة من قبرها".

في جزء ابن أبي ثابت. رواه أبو داود، والنسائي(٣).

٢٣٩- أخبرنا أحمد بن إدريس، أنبأ محمد بن عبدالهادي، أنبأ محمد بن حمزة، أنبأ هبةالله بن أحمد، أنا الحسين بن محمد الحنائي، أنا أبو الحسن عبدالرحمن بن محمد بن يحيى بن ياسر الجوبري، أنا أبو بكر يحيى بن عبدالله بن الحارث المعروف بابن الزجاج، ثنا أبو أيوب سليمان بن حذلم، ثنا يزيد بن عبدالله بن رزيق، ثنا الوليد هو ابن مسلم، ثنا ابن عمرو، حدثني يحيى بن أبي كثير، قال: حدثني هلال بن أبي ميمونة، حدثني عطاء ابن يسار، قال: حدثني

(١) رواه البخاري برقم: (٢٤٤٢) ومسلم برقم: (٢٦٩٩)، بمعناه.

(٢) أخرجه بنحوه برقم: (٢٥٩٠) وبجزء منه برقم: (٢٦٩٩).

(٣) أخرجه أبو داود في سننه برقم: (٤٨٩٢)، والنسائي في الكبرى: (٧٢٤٣) بنحوه، وابن حبان في صحيحه برقم: (٥١٧).

رفاعة بن عرابة الجهني، قال: "خرجنا مع رسول الله صادرين من مكة فلما كنا بالكديد – أو قال: بقديد[1] – جعل الناس يستأذنون رسول الله فجعل يأذن لهم، فقال: ما بال شق الشجرة التي تلي رسول الله أبغض إليكم من الشق الآخر! قال: فما رُؤي من القوم إلا باكيا. قال: فقال أبو بكر: الذي يستأذنك بعدها في نفسي لسفيه. قال: ثم قام رسول الله فحمد الله وقال خيرًا، وقال: أشهد عند الله – وكان إذا حلف يقول: والذي نفس محمد بيده – ما من عبد يؤمن بالله ثم يسدد إلا سلك في الجنة، ولقد وعدني ربي يدخل من أمتي سبعين ألفًا الجنة لا حساب عليهم ولا عذاب ، وإني لأرجو أن لا يدخلها أحد من أولئك حتى تُبوّأوا أنتم، ومن صلح من أزواجكم وذرياتكم مساكن في الجنة.

قال: وقال رسول الله: إذا مضى شطر الليل – أو قال: ثلثاه – ينزل الله إلى سماء الدنيا فيقول: لا أسال عن عبادي غيري: مَن ذا الذي يسألني أعطيه؟ من ذا الذي يدعوني استجيب له؟ من ذا الذي يستغفرني فأغفر له؟ حتى يتفجر الصبح"[2].

٢٤٠- حديث أبي النضر، عن أنس: "إن الله وعدني أن يدخل الجنة من أمتي أربعمائة ألف. فقال أبو بكر: زدنا..."الحديث. في ثاني جامع معمر. رواه النسائي في اليوم والليلة وابن ماجه[3].

٢٤١- في الأول من فوائد عبدان: حديث سليمان بن بُريدة، عن أبيه، عن النبي ﷺ:

---

(١) الكديد: موضع بالحجاز، وهو على اثنين وأربعين ميلا من مكة، معجم البلدان للحموي (٤٤٢/٤).

(٢) أخرجه الدارقطني في النزول برقم: (٦٨) بنحوه. والحنائي في فوائد الحنائيات برقم: (١٢٥)، وروى الجزء الأخير منه " إذا مضى.." بنحوه: البخاري برقم: (٧٤٩٤)، ومسلم برقم: (٧٥٨) وصفة النزول صفة فعلية خبرية ثابتة لله عزّ وجل، دلت عليها الأحاديث الصحيحة، قال الإمام اللالكائي: سياق ما رُوي عن النبي ﷺ في نزول الرب تبارك وتعالى، رواه عن النبي ﷺ عشرون نفسًا. (شرح أصول اعتقاد أهل السنة والجماعة ٤٨١/٣)

(٣) أخرجه ابن ماجه برقم: (٤٢٨٥) و (٤٢٨٦) بمعناه، وأخرجه معمر برقم: (٢٠٥٥٦) بزيادة في آخره. وأحمد في مسند برقم: (١٢٦٩٥) وقال: إسناده صحيح رجاله رجال الشيخين والشك فيه لا يضر.

"أهل الجنة عشرون ومائة صف، ثمانون منها من هذه الأمة، وأربعون من سائر الأمم"(١). إسناده على شرط الصحيح.

ورواه بَهز بن حكيم، عن أبيه، عن جده في فوائد الحاج لأبي عمرو ابن حَمدان.

٢٤٢- وفي الجزء الخامس من الحنائيات في حديث عطاء بن السائب، عن أبيه، عن عبدالله بن عمرو بن العاص، عن النبي ﷺ في صلاة كسوف الشمس: ثم جلس يقول: "رب لِمَ تعذبهم هذا وأنا فيهم! ربِّ لِمَ تُعذبهم هذا وهم يستغفرون! _ وفيه _ عُرِضَت عليّ الجنة والنار..." الحديث.(٢).

٢٤٣- وفي الجزء الحادي عشر منهما: عن سلمان: "لما أُرِي إبراهيم ملكوت السماوات رأى رجلا على فاحشة فدعا عليه فأهلك ، ثم رأى آخر على فاحشة فدعا عليه فأهلك، ثم رأى آخر فأراد فأراد(٣) أن يدعو عليه فقال الله: انزلوا عبدي لا يهلك عبادي".

إسناده صحيح. قاله النخشبي(٤).

[٤٠٠/ب]

٢٤٤- عن الحسن في قوله: ﴿مَن يَعۡمَلۡ سُوٓءٗا يُجۡزَ بِهِۦ﴾ [سورة النساء: ١٢٣]. قال: إنما ذلك لمن أراد الله هوانه، فأما من أراد كرامته فإنه يتجاوز ﴿عَن سَيِّـَٔاتِهِمۡ فِيٓ أَصۡحَٰبِ ٱلۡجَنَّةِۖ وَعۡدَ ٱلصِّدۡقِ ٱلَّذِي كَانُواْ يُوعَدُونَ﴾ [سورة الأحقاف: ١٦].

رواه الحنائي في الجزء الحادي عشر من فوائده.

---

(١) أخرجه ابن ماجه في سننه برقم: (٤٢٨٩). والترمذي برقم: (٢٥٤٦) وقال: (هذا حديث حسن وقد روي هذا الحديث عن علقمة بن مرثد، عن سليمان بن بريدة، عن النبي ﷺ مرسلا، ومنهم من قال: عن سليمان بن بريدة، عن أبيه.

وحديث أبي سنان، عن محارب بن دثار حسن وأبو سنان اسمه: ضرار بن مرة، وأبو سنان الشيباني اسمه: سعيد بن سنان وهو بصري، وأبو سنان الشامي اسمه: عيسى بن سنان هو القسملي).

(٢) أخرجه الحنائي في فوائده برقم: (١٤٧).

(٣) كررها المصنف

(٤) أخرجه الحنائي برقم: (٢٧١)، رواية النخشبي، وأخرجه بنجوه ابن أبي شيبه في مصنفه برقم: (٤٢٤٨٠، ٣٥٣٤٣).

٢٤٥- أخبرنا جدي، أنبأنا يوسف بن محفوظ، أنا ذاكر بن كامل، أنا الحسن ابن محمد الباقرحي، أنا أبو طاهر ابن العلاف، أنا مخلد بن جعفر، أنا أبو أيوب أحمد ابن بسر الطيالسي، ثنا وهب بن بقية، ثنا خالد بن عبدالله، عن هشام، عن سعيد بن أبي هلال، عن أبي هريرة قال: قال رسول الله ﷺ: "من قاتل في سبيل الله فواق ناقة فله الجنة"[(١)].

رُوي من حديث معاذ بن جبل في ثاني غرائب شاذان.

ومن حديث عمرو بن عبسة وقال: "حرم الله النار على وجهه". في جزء الحسن بن رشيق[(٢)].

٢٤٦- أخبرنا محمد بن أبي الهيجاء، ومحمد المحب، ويحيى بن يحيى، قالوا: أنا أبو علي البكري، أنا عبدالمعز بن محمد، أنا زاهر بن طاهر، أنا أبو سعد الكنجروذي، أنا أبو عمرو ابن حمدان، أنا عبدان الأهوازي، ثنا وهب بن بقية، أنبأ خالد، عن عبدالرحمن ابن إسحاق، عن أبي الزبير، عن جابر أن النبي ﷺ قال: "من لقي الله لا يشرك به دخل الجنة، ومن لقي الله يشرك به دخل النار"[(٣)].

وهو في سادس الثقفيات. وأول جامع معمر[(٤)]. وأول ابن أخي ميمي[(٥)]، في المصافحة للبرقاني.

وروي أوله من حديث أنس بلغه أن النبي صلى الله عليه قاله لمعاذ. في عوالي مسند الحارث[(٦)] وجزء أبي مسلم البصري.

ومن حديث أبي ذر في ستة مجالس ابن البختري، والرابع من حديثه والرابع عشر، وثاني مشيخة ابن شاذان الكبرى. وفيه: "وإن زنى وإن سرق ثلاث مرات".

---

(١) أخرجه ابن أبي عاصم في الجهاد برقم: (١٠٣). وأخرجه الحاكم في المستدرك برقم: (٢٣٨٢) بزيادة في آخره وقال: حديث صحيح على شرط مسلم ولم يخرجاه.

(٢) أخرجه برقم: (٧٤).

(٣) أخرجه مسلم بنحوه برقم: (٩٣)، وروى البخاري أوله برقم: (١٢٩).

(٤) أخرجه برقم: (١٩٧٠٨).

(٥) أخرجه في فوائده برقم: (٢٠، ٣٠٨، ٣٦٨). بنحوه.

(٦) أخرجه برقم: (٦)، بجزء منه. ولفظه: " من مات لا يشرك بالله شيئا دخل الجنة".

ومن حديث معاذ بن جبل في الأول من السابع من حديث ابن السماك(١)، ورباعيات أبي بكر الشافعي.

ومن حديث أبي الدرداء في خامس القطيعيات.

ومن حديث حزيم بن (...)، ولفظه: "من مات لا يشرك بالله شيئًا". في أول فوائد أبي علي ابن خزيمة.

٢٤٧- أخبرنا ابن أبي الهيجاء، وابن المحب قالا: أنا البكري، أنا عبدالمعز، أنا الفضيلي، أنا محلم، أنا الخليل، أنا السراج، ثنا قتيبة ، ثنا أبو عوانة، عن قتادة، عن سالم ابن أبي الجعد، عن ثوبان، قال: قال رسول الله ﷺ: "من مات وهو بريء من ثلاث: من الكفر والغلول والدَّين دخل الجنة"(٢).

قيل: لم يسمع سالم بن أبي الجعد من ثوبان(٣).

وقد رواه سعيد بن أبي عروبة، عن قتادة، عن سالم بن أبي الجعد، عن معدان بن أبي طلحة، عن ثوبان. وهو في الأول من القطيعيات، والأول من فوائد أبي بكر ابن خلاد.

٢٤٨- حديث أنس: "من اجتنب أربعًا دخل الجنة: الدماء، والفروج، والأموال، والأشربة". آخر جزء حنبل(٤).

أخبرنا ابن أبي الهيجاء، أنا البكري، أنا عبدالمعز، أنا ابن الفضيل، أنا محلم، أنا الخليل، أنا أبو العباس السراج، ثنا قتيبة، ثنا عبدالعزيز، عن عمارة بن غزية، عن عطاء بن أبي مروان قال: خرج نفر من أسلم ستة معهم رجل من جهينة إلى أبي ذر في الليلة التي أخرجه فيها عثمان بن عفان، فوجدوه يصلي على قطعة حصير، فلما رآهم انصرف، فقال: ما جاء بالقوم؟

(١) أخرجه في الثاني من الفوائد المنتقاه برقم: (٣٠).(مخطوط).

(٢) أخرجه الروياني في مسنده برقم: (٦١١) بمعناه.

(٣) قال ابن أبي حاتم في المراسيل: حدثنا محمد بن يحيى قال: سمعت أحمد بن حنبل يقول:سالم بن أبي الجعد لم يسمع من ثوبان بينهما معدان بن أبي طلحة. (ص: ٧٩)

(٤) أخرجه برقم: (٩٠). مع زيادة في آخره. وأخرجه ابن الجوزي في العلل المتناهية برقم: (١٣١٧) وقال: هذا حديث لايصح.

قالوا: جئنا نسلم عليك و...[1] منك. قال: فإني أقول لكم ما قال رسول الله: "إني أبشركم ثلاث مرات: من لقي الله لم يعدل به في الدنيا شيئا ثم كان عليه مثل الجبال ذنوبا غفرها الله له". قال: فقال الجهني: فكيف [٤٠١/أ] يا أبا ذر فكيف بما يعود له من الذنوب؟ فقال أبو ذر: يغسل ذلك اليقين مرتين أو ثلاثًا[2].

٢٤٩- أخبرنا علي بن محمد بن علي العدوي، أنبأنا موهوب بن أحمد ابن الجواليقي، أنبأ ابن شاتيل، أنا ابن سوسن، أنا أبو علي ابن شاذان، ثنا محمد بن العباس بن نجيح، ثنا عبدالملك بن محمد، ثنا بشر بن عمر، ثنا شعبة، عن النعمان بن سالم، عن عنبسة، عن أم حبيبة أن رسول الله ﷺ قال: "من صلى في يوم ثنتي عشرة تطوعًا غير فريضة بنى الله له بيتًا في الجنة".

سقط من الإسناد عمرو بن أوس، أخبرتناه ست الفقهاء قالت: أنبأنا جعفر، أنا السلفي، أنا السمناني، أنا ابن شاذان، أنا أحمد بن عثمان الآدمي، ثنا محمد بن ماهان، يعرف بزنبقة[3] ثنا عبدالرحمن بن مهدي، ثنا شعبة، عن النعمان بن سالم، قال: سمعت عمرو بن أوس يحدِّث عن عنبسة بن أبي سفيان، عن أم حبيبة قالت: قال رسول الله: "من صلى ثنتي عشرة ركعة في كل يوم تطوعًا غير فريضة بنى الله له بيتًا في الجنة". وهو في جزء طلحة بن علي ابن الصغير.

هو في عاشر الثقفيات. ومنتقى سبعة أجزاء المخلص[4].

وروي بلفظ آخر في أول الألف لابن حمدان: "من حافظ على أربع ركعات قبل الظهر وأربع بعد الظهر حرم على جهنم".

---

(١) لم تتضح لي الكلمة ولعلها (ونقتبس)

(٢) أخرج بعضه البيهقي في البعث والنشور برقم: (٣٠)

(٣) محمد بن ماهان السمسار، زنبقة. بغدادي صدوق. روى عن عبدالرحمن بن مهدي، ويزيد بن هارون. وعنه محمد بن مخلد، وأحمد بن عثمان الأدمي، وجماعة. قال ابن مخلد: توفي سنة ثمان وخمسين ومائتين. وهذا غلط أو وهم، فقد بقي إلى قريب السبعين ومائتين. وثقه البرقاني. (تاريخ الإسلام ٤٢٣/٦).

(٤) أخرجه برقم: (٣٠٧١). بنحوه. وذكره الألباني في السلسة الصحيحة برقم: (٢٣٤٧) وقال عنه: صحيح الإسناد.

وروي من حديث أبي هريرة في مشيخة ابن الآبنوسي. وجزئه المنتقى منها[١].

٢٥٠- أخبرنا ابن الشحنة، أنا ابن القبيطي إجازة، أنبأ ابن هلال، أنا ابن زكري، أنا ابن بشران، أنا ابن البختري، ثنا عباس، ثنا أبو النضر هاشم بن القاسم، ثنا إبراهيم بن سعد، عن أبيه، عن أبي سلمة، عن أبي هريرة، عن النبي ﷺ قال: "يدخل الجنة أقوام أفئدتهم مثل أفئدة الطير[٢]".

وهو في المنتقى من سادس أبي إسحاق المزكى. رواه مسلم عن حجاج بن الشاعر، عن أبي النضر[٣].

قال الدارقطني: ولم يتابع أبو النضر على وصله عن إبراهيم. والمحفوظ عن إبراهيم بن سعد، عن أبيه، عن أبي سلمة مرسلاً. وكذلك رواه يعقوب وسعد ابنا إبراهيم وغيرهما عن إبراهيم بن سعد، والمرسل هو الصواب.

٢٥١- أخبرنا ابن هلال، أنبأنا ابن الجميزي، أنا أبو شاكر، أنا ثابت بن بندار، أنا أبو علي ابن شاذان، أنا أبو عمرو الدقاق، ثنا محمد بن الحسين الحنيني، حدثني محمد بن عبدالله الرقاشي، حدثني حفص بن أسلم، نا ثابت، عن أنس قال: قال رجل لرسول الله: علمني عملاً أدخل به الجنة، قال: "أطب الكلام، وأفش السلام، وأطعم الطعام، وصل الأرحام، وصل بالليل والناس نيام تدخل الجنة بسلام"[٤].

٢٥٢- أخبرنا أبو بكر ابن المحب، وجدي قالا: أنا ابن البخاري، أنا ابن طبرزد، أنا إسماعيل بن أحمد السمرقندي، أنا عبدالله بن محمد الصريفيني، أنا عبيدالله بن محمد بن حبابة، أنا عبدالله بن محمد البغوي، ثنا عبدالله بن عون الخراز، أنا هشيم[٥]، أنا منصور[١]، عن

---

(١) أخرجه برقم (٥).

(٢) مثل أفئدة الطير: قيل مثلها في رقتها وضعفها ... وقيل في الخوف والهيبة والطير أكثر الحيوان خوفا وفزعا انظر: (شرح النووي على مسلم ١٧/ ١٧٧)

(٣) أخرجه مسلم برقم (٢٨٤٠)

(٤) أخرجه ابن حبان في صحيحه برقم: (٥٠٨).

(٥) هشيم بن بشير بن القاسم بن دينار السلمي أبو معاوية بن أبي خازم الواسطي، قيل أنه بخاري الأصل. روى عن أبيه، وخاله القاسم بن مهران، وعبدالملك بن عمير، وغيرهم. روى عنه: مالك بن =

الحسن، عن أبي بكرة، قال: قال رسول الله ﷺ: "الحياء من الإيمان، والإيمان في الجنة، والبذاء من الجفاء، والجفاء في النار"(٢).

رواه ابن ماجه عن إسماعيل بن موسى، عن هشيم(٣). وهو في عوالي أبي الشيخ(٤) للمأمون، عن هشيم(٥).

قال أبو عبدالله محمد بن إبراهيم البوشنجي: (البذاء خلاف البذاذة، إنما البذاء طول اللسان برمي الفواحش والبهتان يقال: فلان بذي اللسان، والبذاذة التي قال رسول الله "إنها من الإيمان"(٦)، هي رثاثة الثياب في الملبس والمفرش، وذلك تواضع غير رفيع الثياب وثمين الملابس والمفترش، وهي ملابس أهل الزهد في الدنيا. يقال: فلان بَذُّ الهيئة، رَثُّ الملبس، والله أعلم)(٧).

٢٥٣- أخبرنا جدي، ومحمد بن صبيح قالا: أنبأ أَيْبَك الجمالي(٨)، أنبأ الخشوعي، أنا ابن

ـــ

أنس، وشعبة، والثوري، وهم أكبر منه وابنه سعيد بن هشيم، وابن المبارك، ووكيع، ويزيد بن هارون. قال العجلي هشيم واسطي ثقة وكان يدلس. مات في شعبان سنة ثلاث وثمانين ومائة. (تهذيب التهذيب ١١/٥٩_٦٢).

(١) منصور بن زاذان، أبو المغيرة الثقفي، مولاهم، الواسطي. روى عن: أنس بن مالك، وأبي العالية، والحسن البصري، وابن سيرين، وحميد بن هلال، وعدة.وعنه: شعبة، وجرير بن حازم، وخلف بن خليفة، وخلق سواهم. قال ابن سعد: وكان ثقة ثبتا. قال يزيد بن هارون: توفي سنة إحدى وثلاثين ومائة. (تاريخ الإسلام ٣/٧٣٩،٧٤٠).

(٢) كتب المصنف في الهامش: عبدالله، عن عبيدالله، عن عبدالله، عن عبدالله.

(٣) أخرجه برقم: (٤١٨٤). وصححه الألباني.

(٤) أبو الشيخ الأصبهاني

(٥) أخرجه برقم: (٣٠). وأخرجه الترمذي برقم: (٢٠٠٩)، وقال: هذا حديث حسن صحيح.

(٦) رواه أبو داود في سننه برقم: (٤١٦١) وابن ماجه برقم: (٤١١٨)، والحاكم في المستدرك برقم: (١٨).

(٧) انظر: (سير أعلام النبلاء ١٣/٥٨٣- ٥٨٤).

(٨) أيبك بن عبدالله الرومي أبو سعيد، القاضي الجمالي المصري، روى عنه: تقي الدين صالح بن مختار الأشنهى. مشيخة تقي الدين الأشنهى: مخطوط).

الأكفاني، أنا أبو القاسم الحنائي، ثنا أبو علي ابن درستويه، ثنا زكريا بن أحمد البلخي، ثنا محمد بن غالب التمتام، ثنا عيسى بن إبراهيم البركي، ثنا نضر بن كثير أبو سهل الضبي، ثنا يحيى ابن سعيد الأنصاري، عن سعيد بن المسيب، عن معاذ بن جبل قال: سمعت رسول الله ﷺ يقول: "من أماط أذًى عن طريق المسلمين كتب الله له حسنة، ومن كتب الله له حسنة دخل الجنة"[1].

النضر هذا قال البخاري: فيه نظر[2].

٢٥٤- أخبرنا أحمد المهندس، أنا ابن البختري، أبو عبدالله الخياط، أنا ابن النقور، أنا ابن أخي ميمي ح

وأخبرنا سعيد بن فلاح، أنبأتنا فاطمة ابنة الملك المحسن قالت: أنا ابن طبرزد، أنا أبو غالب ابن البناء، أنا أبو الحسين ابن الآبنوسي، أنبأ عبيدالله بن حبابة، قالا: ثنا عبدالله البغوي، ثنا هدبة[3]، ثنا سهيل ابن أبي حزم، ثنا ثابت البناني، عن أنس بن مالك أن رسول الله قال: "من وعده الله على عمل ثوابًا فهو منجزه له، ومن وعده الله على عمل عقابًا فهو بالخيار"[4].

رواه يعقوب بن سفيان في الأول من مشيخته، وأبو يعلى عن هدبة[5]، هو في مجلس ابن فاذشاه.

قال محمد بن عبيدالله بن ميسرة: هذا حديث ساقط غير موافق لكتاب الله ولا لسنة

---

(١) أخرجه الطبراني في الكبير برقم: (٥٠٢)، وذكره الألباني في صحيح الترغيب والترهيب برقم: (٢٩٧٢) وقال: حسن لغيره.

(٢) انظر التاريخ الكبير للبخاري: (٨/٩١).

(٣) هدبة بن خالد بن الأسود بن هدبة القيسي الثوباني، أبو خالد البصري، من بني قيس بن ثوبان، ويقال له: هداب. قال أبو حاتم: صدوق. وقال النسائي: ضعيف. وذكره ابن حبان في كتاب "الثقات"، ووثقه يحيى بن معين وأبو أحمد بن عدي. مات سنة خمس أو ست أو سبع أو ثمان أو تسع وثلاثين ومائتين. (تهذيب الكمال في أسماء الرجال ٣٠/١٥٢).

(٤) أخرجه اللالكائي في السنة ١٠٨٣/٦، وابن أبي عاصم في السنة ٤٦٦/٢، مدار الرواية على سهيل ابن حزم وهو ضعيف، قاله ابن حجر في التقريب ص (١٣٩)

(٥) رواه برقم: (٣٣١٦).

رسول الله، وهو لا يثبت من جهة النقل، وجاء (...)(١) أن يكتب، ولكني ذكرته لأحسم الشر منه فيه، ويشبه أن يكون من كذوب المرجئة أبعدهم الله.

[٤٠١/ب]

٢٥٥- قال أبو عبدالله محمد بن عبدالله الحاكم النيسابوري - في ترجمة داود بن علي- قرأت في كتاب الزهرة لأبي بكر محمد بن داود بن علي قال: حدثني أبي، قال: حدثني سويد بن سعيد، ثنا علي بن مسهر، عن أبي يحيى القتات، عن مجاهد، عن ابن عباس قال: قال رسول الله ﷺ: "مَنْ عَشَقَ فعَفَّ وكتم فمات فهو شهيد"(٢).

وقال الحاكم: أنا أتعجب من هذا الحديث فإنه لم يحدث به عن سويد بن سعيد ثقة، وداود بن علي الأصبهاني وابنه أبو بكر ثقتان، والله أعلم.

هو في ثالث معجم أبي علي الحداد.

وقال الخرائطي أبو بكر محمد بن جعفر في كتاب اعتلال القلوب: حدثنا أبو يوسف يعقوب بن عيسى من ولد عبدالرحمن بن عوف، ثنا الزبير بن بكار، عن _ عبدالله بن عبدالملك _ عبدالملك بن عبدالعزيز الماجشون، عن عبدالعزيز بن أبي حازم، عن ابن أبي نجيح، عن مجاهد، عن ابن عباس، عن النبي ﷺ قال: "من عشق فعف فمات فهو شهيد"(٣).

٢٥٦- حديث سهيل بن أبي صالح، عن أبيه، عن أبي هريرة مرفوعًا: "من قتل وزغًا في الضربة الأولى كان له كذا وكذا" حسنه في جزء الاعتكاف للحمامي. رواه مسلم(٤).

٢٥٧- حديث سهيل بن أبي صالح، عن أبيه، عن أبي هريرة عن النبي ﷺ: "من رأى رجلاً فيه بلاء قد عوفي منه فقال: الحمد لله الذي عافاني مما ابتلاك به وفضلني على كثير مما خلق تفضيلا، فقد أدى شكر تلك النعمة".

آخر الثاني من حديث أبي بكر ابن نجيح(٥).

---

(١) كلمة لم أستطع قراءتها.

(٢) رواه ابن الجوزي في العلل المتناهية (٢٨٥،٢٨٦/٢) وقال: (هذا حديث لا يصح عن رسول الله).

(٣) رواه الخرائطي في اعتلال القلوب برقم: (١٠٦).

(٤) رواه برقم: (٢٢٤٠) بنحوه.

(٥) رواه في حديثه (مخطوط)، ورواه الترمذي بنحوه برقم: (٣٤٣١،٣٤٣٢) وقال: هذا حديث حسن =

٢٥٨- أخبرنا عيسى، أنا ابن اللتي، أنبأ عبدالأول أنا الداودي، أنا الحموي[١]، أنا ابن خزيم، ثنا عبد، حدثني علي ابن عاصم، عن أبي علي الرحبي، عن عكرمة، عن ابن عباس قال: قال رسول الله ﷺ: "من قبض يتيمًا من بين مسلمين بإطعامه وشرابه حتى يغنيه الله عز وجل عنه أوجب الله له الجنة البتَّةَ، إلا أن يعمل عمَلاً لا يغفر الله له، ومن أذهب الله كَرِيمَتَيْهِ فصبر واحتسب أوجب الله له الجنة، قالوا: وما كريمتاهُ؟ قال: عيناه، ومن عال ثلاث بنات فأنفق عليهن وأحسن إليهن حتى يَبِنَّ، أَوْ يَمُتْن أوجب الله له الجنة البَتَّةَ إلا أن يعمل عملا لا يغفر له، قال: فناداه رجل من الأعراب ممن هاجر: يا رسول الله، أو اثنتين؟ قال: واثنتين، قال: فكان ابن عباس إذا حدَّث بهذا الحديث، قال: هذا والله من غرائب الحديث وغرره".

رواه الترمذي لسليمان التيمي، عن حَنَش حسين بن قيس أبي علي الرحبي. وهو ضعيف[٢].

[٤٠٢/أ]

٢٥٩- أنبأنا سليمان بن حمزة، أنبأ أبو عبدالله الحافظ، أنا أبو جعفر الصيدلاني، أنا الحسن بن أحمد الحداد، أنا الحافظ أبو نعيم، أنا عبدالله بن جعفر، نا إسماعيل بن عبدالله سَمُّوَيْة، أنا أحمد بن صالح سألت أبي فديك، عن عائشة، أن رسول الله ﷺ قال: "إِذَا مرض الْمُؤمن أخلصه الله كَمَا يخلص الْكِير خبث الْحَدِيد"[٣].

قال أبو عبدالله الحافظ: هذا على شرط الصحيح، والله أعلم.

٢٦٠- قال أبو الفضل أحمد بن محمد بن حمدون الشرمقاني – في السادس عشر من

⊃

غريب.

(١) عبدالله بن أحمد بن حمويه بن يوسف بن أعين، أبو محمد السرخسي. ولد سنة ثلاث وتسعين ومائتين. ثقة وصاحب أصول حسان. ولد سنة ثلاث وتسعين ومائتين، وتوفي سنة إحدى وثمانين وثلاثمائة. (تاريخ الإسلام ٨/٥٢٠).

(٢) رواه الترمذي برقم: (١٩١٧)

(٣) أخرجه البخاري في الأدب المفرد برقم: (٣٨٢). بنحوه. وقال الألباني: صحيح

فوائده -: أخبرنا أبو نصر محمد بن عيسى بن الوليد الدقاق العكبريّ بعُكْبَر(١)، أنبأ علي بن حرب الموصلي، ثنا إسحاق بن عبدالواحد، ثنا هشيم، عن عبدالرحمن بن إسحاق، عن محارب بن دثار، عن صلة ابن زفر، عن حذيفة قال: قال النبي ﷺ: "النظرة سهم من سهام إبليس مسمومة فمن تركها خوف الله آتاه الله إيمانا يجد حلاوته في قلبه"(٢).

٢٦١- أخبرنا ابن أبي الهيجاء، وابن المحب قالا: وأنا أبو نصر ابن الشيرازي، أنبأنا يوسف بن عبدالمعطي، أنا محمد بن أبي بكر بن خلف البلخي، أنبانا السلفي ح

وأنا يحيى بن محمد بن سعد، أنبأنا عبدالرحمن بن عبدالمجيد بن حفص الصفراوي، ويوسف بن عبدالمعطي بن منظور، كلاهما أنا السلفي ح

وأنبأ أبو نصر ابن الشيرازي، أنبانا محمد بن عبدالواحد بن أبي سعيد المديني، أنبا أبو سعيد فضل الله بن معمر بن أبي شكر الجوهري، قالا: أنبأ القاسم بن الفضل الثقفي، أنبا محمد ابن الفضل بن نظيف المصري، أبو عبدالله الحسين بن غياث بن الحسن بن الحسين لفظًا، أنبأ زيد بن عبدالعزيز المعدل بالموصل، ثنا محمد بن عبدالله بن عمار الموصلي، ثنا المعافى بن عمران، عن أبي حنيفة، عن قابوس بن أبي ظبيان، عن أبيه، عن ابن عباس، عن النبي ﷺ قال: "السمت الصالح، والهدي الصالح، والاقتصاد، جزء من خمسة وعشرين جزءا من النبوة"(٣).

رواه أبو داود لزهير بن معاوية، عن قابوس(٤).

---

(١) عكبر: بليدة من نواحي دجيل قرب صريفين وأوانا، بينها وبين بغداد عشرة فراسخ. (معجم البلدان ١٤٢/٤).

(٢) رواه الحاكم في المستدرك على الصحيحين برقم: (٧٨٧٥)، بنحوه وقال: هذا حديث صحيح الإسناد ولم يخرجاه.

(٣) وجزء من خمسة وعشرين جزء من النبوة أي: أن هذه الخلال من شمائل الأنبياء، ومن جملة الخصال المعدودة من خصالهم، فاقتدوا بهم فيها وتابعوهم، وليس المعنى أن النبوة تتجزأ، ولا أن من جمع هذه الخلال كان فيه جزء من النبوة، فإن النبوة غير مكتسبة، ويجوز أن يكون أراد بالنبوة هاهنا ما جاءت به النبوة ودعت إليه من الخيرات. انظر: (النهاية في غريب الحديث والأثر، لابن الجوزي ٢٦٥/١).

(٤) أخرجه أبو داود في سننه برقم: (٤٧٧٦) والضياء المقدسي في الأحاديث المختارة برقم: (٥١٩، =

٢٦٢- قال أبو الحسن: محمد بن علي بن صخر القاضي في ثاني عشر من فوائده: حدثنا أبو يعقوب يوسف بن يعقوب إملاء، أبو يحيى الساجي واسمه زكريا بن يحيى بن عبدالرحمن، ثنا أحمد بن سلم العميري، ثنا مالك بن يحيى بن عمرو بن مالك النكري، عن أبيه، عن جده عمرو بن مالك، عن أبي الجوزاء، عن ابن عباس، عن النبي ﷺ: "لم أر شيئا أحسن طلبا ولا أسرع إدراكا من حسنة حديثة بذنب قديم ﴿إِنَّ ٱلْحَسَنَٰتِ يُذْهِبْنَ ٱلسَّيِّـَٔاتِ ۚ ذَٰلِكَ ذِكْرَىٰ لِلذَّٰكِرِينَ﴾ [سورة هود: ١١٤]."

حديث غريب مخرجه من البصرة، يقال: لم يروه عن أبي الجوزاء إلا عمرو بن مالك(١).

[٤٠٢/ب]

٢٦٣- حديث سعيد المقبري، عن أبي سعيد رفعه: "الفقر إلى من يحبني منكم أسرع من السيل من أعلى الوادي، ومن أعلى الجبل إلى أسفله". رواه أحمد(٢).

٢٦٤- حديث كُدَيْر الضَّبِّيّ: أن أعرابيا أتى رسول الله ﷺ فقال: "أخبرني بعمل يقربني من الجنة، ويباعدني من النار؟ قال: قول العدل، وتعطي الفضل، قال: والله ما أستطيع

=

٥٢٠، ٥٢١). وأحمد في مسنده برقم: (٢٦٩٨) وقال عنه شعيب الأرنؤوط محقق الكتاب: حسن لغيره.

(١) رواه الطبراني في الكبير برقم: (١٢٧٩٨)، والعقيلي في الضعفاء (١٧٤/٤) بنحوه.

(٢) في مسنده برقم: (١١٣٧٩). وذكره الهيثمي في المجمع: (٢٧٤/١٠): وقال: رجاله رجال الصحيح، إلا أنه أشبه بالمرسل. وقال عنه محقق المسند شعيب الأرنؤوط في تعليقه على الحديث: (إسناده ضعيف... وقال السندي: قوله: "فإن الفقر ... " لأن المحبة لا تتم إلا بالمجانسة. قلنا: ويناقض هذه الأحاديث الضعيفة أحاديث صحيحة ثابتة عن الرسول صلى الله عليه وسلم، وفيها الاستعاذة من الفقر وقرنه مع الكفر، ومحبة الله سبحانه وتعالى للغني التقي، وامتداح المال المكتسب من طرق مشروعة، وامتداح فاعل ذلك إذا كان رجلا صالحا ينفق منه على نفسه وعياله وعلى الفقراء والمحتاجين، وأن اليد العليا وهي المنفقة خير من اليد السفلى وهي الآخذة، وعد من يكتسب المال من حله ويتقي فيه ربه ويصل رحمه، ويعلم أن فيه لله حقا عده بأفضل المنازل).

_ الحديث _ قال: فتطعم الطعام، وتفشي السلام _ الحديث _ قال: فانظر إلى بعير من إبلك وسقاء ثم اعهد إلى أهل بيت لا يشربون الماء إلا غبا فاسقهم، فلعلك لا تهلك بعيرك، ولا ينخرق سقاؤك حتى تجب لك الجنة".

في الأول من جامع معمر(١).

٢٦٥- حديث ابن مسعود: "ألا أخبركم بمن يحرُم على النار؟ كل عبد هين لين قريب سهل". في جزء ابن القاسم العطار، رواه أحمد والترمذي لعبدالله بن عمرو الأودي، عن ابن مسعود(٢).

وروي من حديث جابر في جزء بيبي(٣)، والأول من حديث الكتاني رواية الصريفني وجزء ابن أبي العقب(٤)، وأول ابن أخي ميمي(٥). ومنتقى سبعة أجزاء المخلص(٦). وأول المعجم الصغير للطبراني(٧). ومن حديث أبي هريرة في أول البختريات.

٢٦٦- حديث أبي هريرة: "لا يَذْهَبُ اللهُ حَبِيبَتَيْ عَبْدٍ فَيَصْبِرَ، وَيَحْتَسِبَ، إلا أَدْخَلَهُ الْجَنَّةَ"(٨). في جزء أبي القاسم العطار. ومشيخة عبدالعزيز بن المختار.

وروي من حديث أنس من رباعيات أبي بكر الشافعي.

٢٦٧- قال أبو عبدالرحمن السلمي الصوفي: أنا علي بن بندار الصيرفي، ثنا إبراهيم بن محمد المروزي، ثنا أبو الأزهر، ثنا يحيى بن صالح الوحاظي، ثنا أبو مهدي، ثنا أبو الزاهرية، عن جبير بن نفير أن عباد بن مرة ذكر أن النبي ﷺ قال له: "يا عباد إن الله أدخر البلاء لأوليائه

---

(١) رواه برقم: (١٩٦٩١)، ورواه ابن حبان في صحيحه برقم: (٢٥٠٣).

(٢) رواه أحمد في مسنده برقم: (٤٩٣٨)، وقال عنه المحقق الأرنؤوط:حسن بشواهده، ورواه الترمذي برقم: (٢٤٨٨) بنحوه، وقال هذا حديث حسن غريب.

(٣) روته برقم: (٣).

(٤) رواه ابن ابي العقب في جزئه (مخطوط).

(٥) رواه برقم: (١٥٤)، بنحوه.

(٦) رواه في المخلصيات برقم: (١٠٩٩)، بنحوه.

(٧) برقم: (٨٩)، بنحوه.

(٨) رواه الترمذي برقم: (٢٤٠١)، بمعناه، وقال: هذا حديث حسن صحيح.

كما أدخر الشهادة لأحبابه"[١].

٢٦٨- حديث: "أنا وكافل اليتيم المصلح في الجنة كهاتين"[٢]. في مسند محمد بن جحادة، للطبراني.

٢٦٩- حديث أبي المنتفق: ما ينجيني من عذاب الله ويدخلني جنته؟ قال: "اعبد الله لا تشرك به شيئًا، وأقم الصلاة المكتوبة، وأدِّ الزكاة المفروضة وحُجَ واعتمر - وأظنه قال: وصُمْ رمضان - وانظر ما تحب من الناس أن يأتوه إليك فافعله بهم، وما يكره أن يأتوه إليك فذرهم منه"[٣]. في مسند محمد بن جحادة.

٢٧٠- حديث: إن ربكم يقول: "وعزتي لا أُخرج عبدا من الدنيا وأنا أريد أن اغفر له حتى أنزع كل خطيئة عملها من عنقه بأزوى[٤] في رزقه وسقم في جسده وخوف في دنياه، فإن بقيت عليه بقية سددت بها عليه عند الموت..." الحديث[٥]. في الثاني من غرائب شاذان.

٢٧١- وحديث أنس: "إذا أراد الله بعبد خيرا عجل له العقوبة في الدنيا"[٦].

في حديث الآجري، عن ابن علويه.

٢٧٢- حديث ابن أبي سعيد الخدري عن أبيه: "المهاجرون يوم القيامة منابرهم من ذهب يجلسون عليها قد أمنوا من الفزع"[٧].

رواه أبو الفضل الزهري في جزء حكايات بشر وأحمد وغيرهما.

---

(١) لم أجد من أخرجه غير المصنف.

(٢) أخرجه مسلم برقم: (٢٩٨٣) بمعناه، وأخرجه معمر في جامعه برقم: (١١٩٨) مع زيادة في أوله.

(٣) أخرجه ابن أبي عاصم في الآحاد والمثاني برقم: (١٦٩٦)، والدولابي في الكنى والأسماء برقم: (٣٢٧)، وذكرة الألباني في الأحاديث الصحيحة برقم: (٣٥٠٨).

(٤) بأزوى: من الإنزواء وهو التنحي والتباعد. انظر: (غريب الحديث لإبراهيم الحربي ٣/٩٧٥).

(٥) لم أجد من أخرجه غير المصنف.

(٦) أخرجه الترمذي برقم: (٢٣٩٦)، والحاكم في مستدركه برقم: (٨٧٩٩). بزيادة في آخره. وذكره الألباني في السلسة الصحيحة برقم: (٢٢٢٠) وقال: رجاله ثقات

(٧) أخرجه الحاكم في المستدرك برقم: (٦٩٦٥)، وابن حبان في صحيحه برقم: (٧٢٦٢) بنحوه. وذكره الألباني في السلسلة الصحيحة برقم: (٣٥٨٤).

[٤٠٣/أ]

٢٧٣- حديث درَّاج أبي السَّمح، عن ابن حجيرة، عن أبي هريرة رفعه: "غفر لرجل أخذ غصن شوك عن طريق الناس ذنبه ما تقدم من ذنبه وما تأخر".

رواه أبو حاتم ابن حبان، وبوَّب عليه ذكر البيان بأن هذا الرجل غفر له ذنبه ما تقدم منه وما تأخر لذلك الفعل[١]. ذكر قبله حديث هشام بن عروة، عن أبيه، عن أبي هريرة في ذلك[٢].

٢٧٤- حديث أبي هريرة: "كل أمتي يدخل الجنة إلا من أبى"، قالوا: من يأبى! قال: "من أطاعني دخل الجنة، ومن عصاني دخل النار".

في موافقات سريج بن النعمان.

٢٧٥- حديث (ا ق) أبي زهير: "يوشكون أن تعلموا أهل الجنة من أهل النار، أو خياركم من شراركم، بالثناء الحسن والثناء السيئ، أنتم شهداء بعضكم على بعض".[٣]

في موافقات سريج بن النعمان. وثاني أبي بكر ابن عبدان. وعاشر أفراد الدارقطني.

٢٧٦- حديث عبدالله بن عمرو بن العاص: "من قُتل دون ماله مظلومًا فله الجنة"[٤].

في جزء عباس الترقفي.

٢٧٧- حديث أبي موسى: "من حفظ ما بين فُقْمَيْهِ ورجليه دخل الجنة".

في سادس المحامليات البيعية، وجزء إسماعيل الصفار، ومسند أبي يعلى[٥].

فُقماه: اللحيان، والمراد اللسان.

ورُوي من حديث جابر، ولفظ: "مابين لحييه".

---

(١) رواه في صحيحه برقم: (٥٣٩).

(٢) رواه في صحيحه برقم: (٥٣٨)

(٣) رواه ابن ماجه برقم: (٤٢٢١)، وقال عنه ابن حجر في الإصابة: (١٣٠/٧) إسناد حسن غريب.

(٤) رواه النسائي في سننه برقم: (٤٠٨٦)، وله شاهد عند البخاري برقم: (٢٤٨٠)، ومسلم برقم: (١٤١).

(٥) رواه المحاملي برقم: (٣٦٥) رواية البيع عنه، والصفار برقم: (٢٢)، في مجموع فيه مصنفات الأصم، والصفار، والموصلي في مسنده برقم: (٤٦٨٥، ٧٢٧٥).

في معجم أبي يعلى في باب الواو[١]، وفي الرسالة في السكوت لابن البنا[٢].

وفي السابع من المعجم الصغير للطبراني. ومن حديث أبي حازم، عن سهل بن سعد. رواه البخاري[٣].

٢٧٨- حديث عدي بن حاتم: "أيمَنُ امرئ وأشأَمُه بين لحييه"[٤]. في الثاني من فوائد أبي بكر ابن فيروز.

٢٧٩- حديث عمران بن حصين: "من علم أن الله ربه وأني نبيه صادقًا من قلبه حرَّم الله لحمه على النار"[٥]. في سابع المحامليات البيعية.

٢٨٠- حديث أبي هريرة: "ألا أخبركم على ما يرفع به الدرجات وتمحو به الخطايا، إسباغ الوضوء، وكثرة الخطا إلى المساجد، وانتظار الصلاة بعد الصلاة، فذلكم الرباط"[٦]. في الثاني من الحجريات.

٢٨١- حديث عمر: "من سره أن يسكن بحبوحة الجنة فليلزم الجماعة". في المائة الشريحية. وثالث المعجم الصغير للطبراني[٧].

٢٨٢- حديث عمارة بن رويبة: "لن يلج النار أحد صلى قبل طلوع الشمس وقبل أن تغرب"[٨]. في ثاني عشر البشرانيات. والأول والثالث من حديث ابن السماك.

---

(١) رواه برقم: (٣٢٣).

(٢) رواه برقم: (٧).

(٣) رواه الطبراني في الصغير برقم: (٧٥٦)، ورواه البخاري برقم: (٦٤٧٤، ٦٨٠٧).

(٤) رواه ابن حبان في صحيحه برقم: (٥٧١٧) وقال: قال وهب: يعني لسانه.

(٥) رواه الطبراني في الكبير برقم: (٢٥٣)، وابن خزيمة في التوحيد برقم: (٧٢) وذكره الهيثمي في المجمع: (١٩/١) وقال: رواه الطبراني في الكبير، وفي إسناده عمر بن محمد بن عمر بن صفوان، وهو واهي الحديث.

(٦) رواه مسلم برقم: (٢٥١).

(٧) رواه الطبراني برقم: (٢٤٥)، الترمذي برقم: (٢١٦٥) وقال: (هذا حديث حسن صحيح غريب من هذا الوجه، وقد رواه ابن المبارك عن محمد بن سوقة، وقد رُوي هذا الحديث من غير وجه عن عمر، عن النبي ﷺ). وذكره الألباني في السلسلة الصحيحة برقم: (٤٣٠).

(٨) رواه مسلم برقم: (٦٣٤).

٢٨٣- حديث حنظلة الكاتب: "ما من أحد يصلي هذه الصلوات الخمس في وقتهن يحسن وضوءها وركوعها يموت غير مرتاب إلا أدخله الله بهن الجنة".

في ثاني عشر البشرانيات[١].

٢٨٤- حديث عقبة بن عامر: "من أسلم على يديه رجل وجبت له الجنة" في رابع المعجم الصغير للطبراني[٢].

وقال الليث بن سعد: عن محمد بن عجلان، عن رجل من أهل الكوفة يقال له سفيان أنه قال: "بلغنا أن التسبيح نصف الميزان، وأن الحمد يملؤه، وأن التكبير يملأ ما بين السماء والأرض، وأن الصيام نصف الصبر، وأن الطهر نصف الإيمان"[٣].

[٤٠٣/ب]

٢٨٥- حديث خ م، أبي بكر بن عبدالله بن قيس، عن أبيه: "من صلى البردين دخل الجنة"[٤].

في جزء الذهلي، والمصافحة للبرقاني، والأربعين الموافقات للضياء، ومسند أبي موسى لأبي يعلى، ومسند الدارمي. وهو أيضًا في الثاني من أمالي ابن الحصين.

يعني: الغداة والعصر لبرد الهواء فيها.

ويقال: أن أبا بكر هذا إنما هو ابن عمارة بن رويته، وليس بابن أبي موسى.

---

(١) رواه بمثله ابن بشران في الجزء الثاني من أماليه برقم: (١٢٣١)، وبمعناه رواه أحمد برقم: (١٨٣٤٥، ١٨٣٤٦)، وذكره الهيثمي في المجمع: (٤٧/١) وقال: إسناد أحمد صحيح.

(٢) رواه برقم: (٤٣٩)، ورواه في الكبير برقم: (٧٨٦)، وفي الأوسط برقم: (٣٥٤٦)، وذكره الهيثمي في المجمع: (٩٤/١) وقال: (رواه الطبراني في الثلاثة، وفيه محمد بن معاوية النيسابوري، وثقه أحمد، وضعفه أكثر الناس. قال يحيى بن معين: كذاب) وذكره في: (٣٣٤/٥) وقال: (رواه الطبراني في الثلاثة وفيه محمد بن معاوية النيسابوري، وثقه أحمد وضعفه الجمهور، وبقية رجاله ثقات).

(٣) رواه الترمذي برقم: (٣٥١٩) وقال: هذا حديث حسن، وقد رواه شعبة، وسفيان الثوري عن أبي إسحاق.

(٤) رواه البخاري برقم: (٥٧٤)، ومسلم برقم: (٦٣٥).

قال أبو عبدالله محمد بن جعفر التميمي القيرواني(١) - في شرح غريب البخاري - : روينا أنه لما بعث الله نبينا محمدًا ﷺ بمكة فرض عليه الصلاة ركعتين بالغداة، وركعتين بالعشي، إلى ليلة أسري به، ففرض عليه خمس صلوات يصلوها بغير أوقات محدودة ولا ترتيب، بل كان الرجل يصليها في وقت واحد وإن شاء فرقها، وكل ذلك بغير وضوء ولا غسل من الجنابة ثم لما هاجر إلى المدينة صلى بها بأوقات ركعتين ركعتين، ثم زاد في صلاة الحضر وفرض الوضوء والغسل، فكأنه أدخل الجنة من صلى تلك الصلاة، ممن آمن به في أول دعوته (....) المؤمنين.

٢٨٦- حديث أبي ذر: "من أنفق من ماله زوجين في سبيل الله ابتدرته حَجَبة الجنة، وما من مسلمين يموت فيهما ثلاثة لم يبلغوا الحنث إلا أدخله الله الجنة بفضل رحمته إياهم ــ وفيه ــ من هم بحسنة فلم يعملها"(٢).

في ثاني أبي بكر بن الهيثم. وفي الجزء الذي ترجمته من حديث مكرم وغيره رواية ابن شاذان وآخره في جزء أبي مسلم البصري، وثاني فوائد الكتاني، وأول الألف لابن حمدان.

وروي من حديث أبي هريرة في أول جامع معمر لفظه: "من مات له ثلاثة لم يبلغوا الحنث، لم تمسه النار إلا تحلة القسم".

ومن حديث عبدالعزيز بن صهيب، عن أنس في أول ابن أخي ميمي رواه البخاري(٣).

٢٨٧- حديث ابن عباس: "النبي في الجنة، والصديق في الجنة، والشهيد في الجنة، والمولود في الجنة، ورجل يزور أخاه في ناحية المصر لا يزوره إلا لله".

في ثاني أبي بكر الهيثم، ورابع ابن البختري.

وروي من حديث عمة خنساء وفيه: " والمؤودة في الجنة" بدل الزائر.

وروي من حديث أنس بن مالك في أول المعجم الصغير للطبراني، وكعب بن عميرة في

---

(١) محمد بن جعفر، أبو عبد الله التميمي القيرواني، المعروف بالقزاز. شيخ اللغة بالمغرب. كان لغويا نحويا بارعا، مهيبا عند الملوك، وله شعر مطبوع. صنف كتاب "الجامع في اللغة"، وهو كتاب كبير، يقال: إنه ما صنف في اللغة أكبر منه، وبه نسخة بمصر في وقف القاضي الفاضل. توفي بالقيروان عام ٤١٢هـ. تاريخ الإسلام (٢٠٨/٩).

(٢) رواه البيهقي في شعب الإيمان برقم: (٣٠٧٤، ٣٩٦٧).

(٣) رواه ابن أخي ميمي في فوائده برقم: (١٩٩)، والبخاري برقم: (١٢٤٨، ١٣٨١).

باب فضائل الصحابة لخيثمة[١].

٢٨٨- حديث أنس: "إن الله ليدخل العبدالجنة بالأكلة أو الشربة يحمد الله عليها"[٢].

في ثاني مشيخه ابن شاذان الكبرى.

٢٨٩- حديث أبي أمامة: "مرني بعمل يدخلني الجنة ، قال: عليك بالصوم فإنه لا عدل له"[٣].

في ثاني أمالي الدقيقي.

٢٩٠- حديث أبي سعيد: "من أكل طيبًا وعمل في سُنَّة وأَمِنَ الناس بوائقه كان في الجنة".

في ثالث مشيخة الفسوي[٤].

٢٩١- عن أبي مالك الطفيلي، عن ابن عباس في قوله: ﴿ مَنْ عَمِلَ صَٰلِحًا مِّن ذَكَرٍ أَوْ أُنثَىٰ وَهُوَ مُؤْمِنٌ فَلَنُحْيِيَنَّهُۥ حَيَوٰةً طَيِّبَةً ۖ وَلَنَجْزِيَنَّهُمْ أَجْرَهُم بِأَحْسَنِ مَا كَانُوا۟ يَعْمَلُونَ ﴾ [سورة النحل: ٩٧]. قال: "الحياة الطيبة الرزق الطيب في الدنيا يعني الحلال ، فإذا صار إلى الله جازاه بأحسن ماعمل"[٥].

٢٩٢- حديث أنس بن مالك: "من ترك الكذب بني له في ربض الجنة، ومن ترك المراء وهو محق، بني له في وسطها، ومن حسن خلقة بني له في أعلاها".

في عشرة مجالس الحربي ورباعيات الشافعي،

(١) رواه البختري في مجموع فيه مصنفاته برقم: (١١٠)، والطبراني في الصغير برقم: (١١٨) بزيادة في آخره.وأبو داود في سننه برقم: (٢٥٢١)، وصححه الضياء المقدسي في الأحاديث المختارة برقم: (٤٢٥).

(٢) راوه الضياء في المختارة برقم: (٢٠٧٨).

(٣) رواه النسائي بمثله برقم: (٢٢٢٢،٢٢٢٣) وبنحوه برقم: (٢٢٢٠)، وصححه المحقق الألباني، ورواهوالحاكم في المستدرك برقم: (١٥٣٣) وقال عنه: (حديث صحيح الإسناد ولم يخرجاه..).

(٤) رواه في مشيخته برقم: (١١٧) والحاكم في المستدرك برقم: (٧٠٧٣)، وقال: هذا حديث صحيح الإسناد، ولم يخرجاه.

(٥) انظر: تفسير الطبري: (١٤/٣٥٠)، وتفسير ابن كثير: (٤/٥١٦).

وروي من حديث أبي أمامة في المنتقى من فوائد تمام، ومن حديث معاذ في ثاني المعجم الصغير[١].

٢٩٣- حديث: "ألا أدلكم على مكارم الأخلاق في الدنيا والآخرة: اعف عمن ظلمك، وصل من قطعك، وأعط من حرمك"[٢].

لأبي هريرة في الاول من حديث ابن المتيم، وثالث ابن الصواف، وبمعناه في أول أبي بكر عبدان، والمائة الشريحية.

وروي من حديث ابن عباس في أربعه مجالس ابن السمرقندي، ومن حديث علي في انتقاء ابن مردويه على أبي الشيخ.

ومن حديث أنس، بلفظ الأمر. في الأول من حديث ابن بشران انتقاء اللالكائي.

ومن حديث قيس بن سعد في أحاديث الحربي، وبمعناه من حديث أبي أيوب، أوله: "ابتغوا الرحمة عند الله". في ثالث فضائل الأعمال لابن شاهين[٣].

٢٩٤- وحديث: "أد الأمانة إلى من ائتمنك، ولا تخن من خانك".

في الأول من فوائد ابن فردك، وخامس المعجم الصغير للطبراني[٤].

[٤٠٤/أ]

٢٩٥- حديث: "أكثر أهل الجنة البُلْه". في حديث أبي يعلى الخليلي، ومشيخة أبي

(١) رواه تمام الرازي في فوائده برقم: (٣٤٣، ٣٤٤)، والطبراني في الصغير برقم: (٨٠٥)، وبمعناه رواه أبو داود في سننه برقم: (٤٨٠٠)، والترمذي برقم: (١٩٩٣) وابن ماجه برقم: (٥١) وقال الترمذي: وهذا الحديث حديث حسن، لا نعرفه إلا من حديث سلمة بن وردان عن أنس بن مالك.

(٢) رواه الطبراني في الكبير برقم: (٣٤٣) وذكره الهيثمي في المجمع: (١٨٩/٨) وقال: رواه الطبراني، وفيه محمد بن جابر السحيمي وهو متروك ورواه مرسلا وفيه من لم أعرفه.

(٣) رواه برقم: (٢٤٢).

(٤) رواه الطبراني برقم: (٤٧٥)، ورواه أبو داود في سننه برقم: (٣٥٣٤، ٣٥٣٥)، والترمذي برقم: (١٢٦٤)، وقال هذا حديث حسن غريب. وأورده الألباني في السلسلة الصحية برقم: (٤٣٢) وقال رجاله ثقات.

سعد السبط، وثاني معجم الحداد، وأول أبي بكر بن عبدان، ورابع الكنجروذيات السكرية.(١)

قال عبدالغني بن عبدالواحد(٢): يعني البله في أمر الدنيا لقلة اهتمامهم بها وهم أكياس في أمر الآخرة، قال الزبرقان بن بدر: "خير أولادنا الأبله العقول" يريد أنه لشدة حيائه كالأبله وهو عقول(٣).

٢٩٦- حديث البراء: جاء رجل فقال: "علمني عملا يدخلني الجنة؟ فقال: أعتق النسمة، وفك الرقبة. فقال: أوليستا واحدة؟ قال: لا، عتق النسمة أن تفرد بعتقها، وفك الرقبة أن تعين في عتقها، والمنحة الوكوف(٤)، والفيء على ذي الرحم الظالم، فإن لم تطق، فأطعم الجائع، واسق الظمآن، ومُر بالمعروف، فإن لم تطق ذلك، فكف لسانك إلا من خير". في الأول من القطيعيات(٥).

٢٩٧- حديث عائشة: "لايصيب المؤمن شوكة فما فوقها إلا رفعه الله بها درجة، وحط عنه بها خطيئة".

في مشيخه ابن الابنوسي(٦)، وهو بلفظ آخر في جزء أبي بحر البربهاري، وثاني جامع

---

(١) أخرجه ابن الجوزي في العلل المتناهية برقم: (١٥٥٩)، وقال: قال ابن عدي: منكر بهذا الإسناد ولم يروه عن عقيل غير سلامة. وأورده الألباني في السلسة الضعيفة برقم: (٦١٥٤) وقال عنه: ضعيف.

(٢) عبد الغني بن عبد الواحد بن علي بن سرور بن رافع بن حسن بن جعفر. الحافظ الكبير، تقي الدين، أبو محمد المقدسي الجماعيلي، ثم الدمشقي، الصالحي، الحنبلي.

ولد سنة إحدى وأربعين وخمس مائة. هو والشيخ الموفق في عام، وهما ابنا خالة. توفي سنة ستمائة. (تارخ الإسلام ١٢٠٣/١٢).

(٣) وقال ابن الجوزي البله: هو جمع الأبله وهو الغافل عن الشر المطبوع على الخير. وقيل هم الذين غلبت عليهم سلامة الصدور وحسن الظن بالناس، فأما الأبله وهو الذي لا عقل له فغير مراد في الحديث. (النهاية في غريب الحديث والأثر ١٥٥/١).

(٤) المنحة: شَاة أَو نَاقَة يَجْعَلهَا الرجل لآخر سنة يحتلبها. الوكوف: الَّتِي لَا يكفُّ درُّها. (الفائق في غريب الحديث ٢٠٤/٣).

(٥) أخرجه أحمد في مسنده برقم: (١٨٨٥٠)، وقال عنه المحقق الأرنؤوط:إسناد صحيح ورجاله ثقات. ورواه البخاري في الأدب المفرد: (٦٩)، وابن حبان في صحيحه برقم: (٣٧٤)، بنحوه.

(٦) برقم: (١٣٦)، وأخرجه الترمذي برقم: (٩٦٥) وقال: حديث عائشة حديث حسن صحيح. ومحمد =

معمر[١].

٢٩٨- وروي من حديث عبدالله هو ابن مسعود: "مامن مسلم يصيبه أذى من مرض فما سواه إلا حط الله به سيئاته". في خامس الكنجروذيات البيهقية. رواه البخاري ومسلم[٢].

ومن حديث أبي الدرداء بعضه في سادس المحامليات البيعية.

٢٩٩- حديث علي: "من اشتاقَ إلى الجنة سارع إلى الخيرات، ومن أشفق من النار لها عن الشهوات، ومن تَرقّب الموت لها عن اللذات، ومن زهد في الدنيا هانت عليه المصيبات". في مشيخة ابن الأبنوسي. ومشيخه الرازي.[٣]

٣٠٠- حديث ثوبان: "من يضمن لي خلة أضمن له الجنة، لا تسأل أحدًا شيئًا"[٤].

في جزء أبي بحر البربهاري.

٣٠١- حديث ابن عمر: "من تمام البر كتمان المصائب". رواه أبو يعلى الموصلي في باب إسحاق من معجمه[٥].

٣٠٢- حديث عبدالله: "إن الصدق يهدي إلى البرِّ، وإن البرَّ يهدي إلى الجَنة، وإن الرجل ليصدق حتى يكتب صديقًا، وإن الكذب يهدي إلى الفجور، وإن الفجور يهدي إلى النار، وإن الرجل ليكذب حتى يكتب عند الله كذابًا".

ابن أحمد بن محمد بن علي أبو الحسين بن الآبنوسي: تقدمت ترجمته في حديث رقم: (٢٣٧).

(١) رواه في جامعه برقم: (٢٠٣١٢).

(٢) أخرجه مسلم بزيادة في آخره برقم: (٢٥٧١)، والبخاري بمعناه برقم: (٥٦٤٧).

(٣) أخرجه الابنوسي في المشيخه برقم: (١٩٨)، وأخرجه السلفي في مشيخه الرازي برقم: (١٠٠)، وأخرجه البيهقي في شعب الإيمان برقم: (١٠١٣٤) بنحوه، وذكره ابن الجوزي في الموضوعات (٣/ ١٨٠) وقال: هذا حديث لا يصح عن رسول الله ﷺ.

(٤) أخرجه الطبراني في الكبير برقم: (١٤٣٥).

(٥) أخرجه بلفظه أبو يعلى الموصلي برقم (١٠٤)، وأخرجه الروياني في مسنده برقم: (١٤٤٧)، والقضاعي في مسند الشهاب برقم: (٢٩٨)، بزيادة في آخره. وذكره الألباني في سلسلة الأحاديث الضعيفة والموضوعة برقم: (٦٩٣) وقال عنه: ضعيف.

في خامس الكنجروذيات البيهقية. رواه البخاري ومسلم(١).

ورُوي بمعناه من حديث أبي بكر الصديق في انتخاب ابن مردويه على أبي الشيخ، وجزء أبي القاسم العطار.

٣٠٣- حديث محمد بن قيس بن مخرمة: "من مات في إحدى الحرمين بعثه الله يوم القيامة آمنًا"(٢). في حديث (...)(٣).

٣٠٤- حديث: "المحموم شهيد" لأنس في ثامن عشر فوائد ابن المنذر(٤).

٣٠٥- حديث أبي عُسيب: "أتاني جبريل بالحمى والطاعون فأمسكتُ الحمى بالمدينة وأرسلتُ الطاعون إلى الشام والطاعون شهادة لأمتي رحمة لهم ورجس على الكافرين". في عوالي مسند الحارث بن أبي أسامة(٥).

٣٠٦- حديث: "فناء أمتي بالطعن والطاعون وفي كل شهادة". لأبي موسى في انتخاب ابن مردويه على أبي الشيخ وجزء (...)(٦) أحمد البلخي. رواه الإمام أحمد من حديث أسامة بن شَريك، عن أبي موسى(٧).

وروي من حديث ابن عمر. رواه الطبراني في ثاني المعجم الصغير(٨).

٣٠٧- وحديث أبي هريرة: "من قتل في سبيل الله فهو شهيد، ومن مات في سبيل الله، فهو شهيد، والمبطون شهيد والمطعون شهيد، والغرق شهيد"(٩).

---

(١) أخرجه البخاري في صحيحه برقم: (٦٠٩٤)، ومسلم: (٢٦٠٧).

(٢) أخرجه أبو داود الطيالسي في مسنده برقم: (٦٥) بزيادة في أوله، والطبراني بنحوه في الصغير برقم: (٨٢٧)، وفي الكبير بزيادة في أوله برقم: (٨٢٧)، وذكره ابن الجوزي في الموضوعات (٢/٢١٨).

(٣) كلمة لم أستطع قراءتها.

(٤) أخرجه ابن عدي في الكامل في ضعفاء الرجال (٨/٣٤٨).

(٥) في عواليه رقم (٤٥). ورواه أحمد برقم: (٢٠٧٦٧) وقال عنه المحقق الأرنؤوط: سناده صحيح.

(٦) كلمة لم أستطع قراءتها.

(٧) أخرجه بزيادة في آخره برقم (١٩٧٤٤). وقال الأرنؤوط محقق الكتاب: (إسناده صحيح وهو على شرط الشيخين).

(٨) أخرجه بزيادة في آخره برقم: (١٢٨)، وأخرجه الدارقطني في العلل (٧/٢٥٧).

(٩) أخرجه ابن ماجه برقم: (٢٨٠٤). وصححه المحقق الألباني.

٣٠٨- وحديث صفوان بن أمية: "الطاعون شهادة، والغريق شهادة، والبطن والنفساء" في مشيخة بيبي و في مشيخة عبدالعزيز بن المختار، وانتقاء ابن مردويه على الطبراني. ومشيخة ابن الأبنوسي. وزيادة: "وصاحب الهدم" بدل "النفساء"(١).

[٤٠٤/ب]

٣٠٩- حديث البراء: "أفشوا السلام تسلموا". رواه أبو يعلى الموصلي في معجمه في باب الميم(٢).

٣١٠- حديث أبي ذر: "من هَمَّ بحسنة فلم يعملها كتبت له حسنة، فإن عملها كتبت له عشر أمثالها إلى سبع مائة أمثالها، ومن هَمَّ بسيئة فلم يعملها لم تكتب عليه، فإن عملها كتبت عليه سيئة أو يمحوها الله عزوجل". في خامس المعجم الصغير للطبراني(٣).

٣١١- حديث طارق بن شهاب، عن عبدالله قال رسول الله: "ما أحسنَ من مُحسِن كافر أو مسلم إلا أثابه الله به في عاجل الدنيا، وادخر له في الآخرة"(٤). في ثالث عشر فوائد...(٥).

٣١٢- أخبرنا إسماعيل بن الحسين بن أبي التائب، أنا محمد بن أبي بكر بن أحمد البلخي، أنبأنا الحافظ أبو طاهر السلفي، أنا أبو الغنائم محمد بن علي بن ميمون بالكوفة، ثنا علي بن المحسن بن علي التنوخي، ثنا محمد بن عبدالله الشيباني الحافظ، ثنا محمد بن محمد بن سليمان الباغندي، ثنا هارون بن سعيد بن الهيثم الأيلي، ثنا خالد بن نزار، ثنا القاسم بن مبرور، عن يونس بن يزيد، عن هشام بن عروة، عن أبيه، عن عائشة، قالت: "شكى الناس إلى النبي ﷺ تعني: قحوط المطر، فأمر رسول الله ﷺ بمنبر، فوضع في المصلى، ووعد الناس يوما يخرجون فيه، قالت عائشة: فخرج رسول الله ﷺ حين بدا حاجب الشمس، فقعد على المنبر،

---

(١) أخرجته بيبي الهرثمية في جزئها برقم: (١١٦)، وأخرجه الابنوسي برقم: (١٣٨)، ولهذا الحديث والذي قبله شواهد في البخاري: (٢٨٢٩،٦٥٣،٣٤٧٤،٥٧٣٣) وفي مسلم: (١٩١٤،١٩١٥).

(٢) برقم: (٢٩٩)، وأخرجه ابن حبان في صحيحه برقم: (٤٩١).

(٣) في المعجم الصغير (٥٠٢) وأخرجه مسلم بمعناه برقم: (١٢٨،١٣٠،١٦٢).

(٤) أخرجه البيهقي في شعب الإيمان برقم: (٢٧٧)، بزيادة في آخره.

(٥) كلمة لم أستطع قراءتها.

فكبر وحمد الله، ثم قال: إنكم شكوتم جدب جنابكم، واستيخار المطر عن إبان زمانه عنكم، وقد أمركم الله عز وجل أن تدعوه، ووعدكم أن يستجيب لكم، ثم قال: ﴿ٱلۡحَمۡدُ لِلَّهِ رَبِّ ٱلۡعَٰلَمِينَ ۝٢ ٱلرَّحۡمَٰنِ ٱلرَّحِيمِ ۝٣ مَٰلِكِ يَوۡمِ ٱلدِّينِ﴾ [سورة الفاتحة: ٢-٤]، لا إله إلا الله يفعل ما يريد، اللهم لا إله إلا أنت، أنت الغني ونحن الفقراء، أنزل علينا الغيث، واجعل ما أنزلت لنا قوة وبلاغا إلى حين ، ثم رفع يديه فلم يزل في الرفع _ أو قال يرفعهما _ حتى بدا بياض إبطيه، فنزل فصلى ركعتين، وأنشأ الله سحابا فأرعدت وأبرقت، وأمطرت - بإذن الله -، فلم يأت مسجده حتى سالت السيول، فلما رأى لثق الثياب على الناس وسرعتهم إلى الكن(١) ضحك حتى بدت نواجذه، وقال أشهد أن الله على كل شيء قدير، وأني عبدالله ورسوله"(٢)(٣)

لَثِقَ الشيء: ابتلَّ.

٣١٣- حديث محمد بن المنكدر عن عبدالله بن عمر: "من قاد أعمى أربعين خطوة غفر له ما تقدم من ذنبه" في الأول من ابن السماك(٤)، ورواه الطبراني ولفظه: "وجبت له الجنة"(٥).

[٤٠٥/أ]

٣١٤- قال أبو بكر أحمد بن علي بن لال في الثامن عشر من مكارم الأخلاق:

---

(١) الكِنُّ: ما يرد الحر والبرد من الأبنية والمساكن (النهاية في غريب الحديث والأثر ٢٠٦/٤)

(٢) أخرجه ابو داود برقم: (١١٧٣) بنحوه، وقال:" هذا حديث غريب، إسناده جيد.."، وأخرجه ابن حبان في صحيحه برقم: (٩٩٢، ٢٨٦٠) بنحوه، والحاكم في مستدركه برقم: (١٢٢٥) وقال: هذا صحيح على شرط الشيخين ولم يخرجاه.

(٣) كتب المصنف في الهامش (د سو).

(٤) رواه تمام الرازي في فوائد برقم: (٦٩٥).

(٥) رواه الطبراني في الكبير برقم: (١٣٣٢٢)، وذكره الهيثمي في المجمع: (١٣٨/٣) وقال: رواه الطبراني في الكبير، وأبو يعلى، وفيه علي بن عروة، وهو كذاب. وذكره الألباني في السلسة الضعيفة برقم: (٤٦٢٦) وقال عنه: ضعيف.

حدثنا أبو سعيد الحسن بن أحمد المبارك، ثنا الحارث بن (...)[1]، ثنا أبو النضر هاشم بن القاسم، ثنا المرجا بن رجاء، عن سعيد بن أبي عروبة، عن قتادة، عن أنس، قال النبي ﷺ: "لا خير فيمن لا يحب المال يصل به رحمه، ويؤدي به عن أمانته، ويستغني عن خلق ربه"[2].

٣١٥- أخبرنا إسماعيل بن أبي التائب، أنا أبو عبدالله البلخي، أنبأنا أحمد بن محمد السلفي، أنا أبو الغنائم النرسي محمد بن علي، ثنا محمد بن علي بن عبدالرحمن العلوي، أنبأ محمد بن الحسين القرشي، وزيد بن محمد بن مصاية المؤدب، وأحمد بن محمد بن مطيع الخزاعي الصايغ، قالوا: أنبأ علي بن عبدالرحمن الكاتب، ثنا علي بن الحسين بن عبيد بن كعب، ثنا حسن بن حسين، عن مندل، عن عبدالله بن مروان، عن عبدالرحمن بن أبي معمر، عن أبيه، عن ابن عمر، قال: "قال رسول الله ﷺ من عاد مريضًا أو غسل ميتًا، أو اغتسل يوم الجمعة، أو شهد إملاك امرئ مسلم، أو شهد جنازة امرئ مسلم، كان كمن صام يومًا في سبيل الله، واليوم بسبع مائة يوم"[3].

٣١٦- أخبرنا أبو الفدا ابن أبي التائب، ثنا محمد بن أبي بكر البلخي، أنبأنا السلفي، أنا أُبي النرسي، ثنا محمد بن علي بن عبدالرحمن العلوي، ثنا زيد بن حاجب، ثنا محمد بن عمار العطار، ثنا داود بن يحي الدهقان، ثنا عبدالقدوس بن محمد عبدالكبير بن شعيب ابن الحبحاب، حدثني أبو مالك يعني: كثير بن أبي النضر، حدثني حفص بن عمر بن (...)[4] الرقاشي، ثنا الحسن بن الحسن، عن أبيه، عن جده، قال: قال رسول الله ﷺ: "من قرأ آية الكرسي في دبر صلاة مكتوبة كان في ذمة الله عز وجل إلى الصلاة الأخرى"[5].

---

(١) كلمة لم أستطع قراءتها.

(٢) رواه البيهقي في شعب الإيمان برقم: (١١٩٢).

(٣) رواه أبو بكر الدينوري في المجالسة برقم: (٢٦٦٢)، وقال عنه محقق الكتاب الشيخ مشهور بن حسن: إسناده واه بمرة، بل موضوع.

(٤) كلمة لم أستطع قراءتها.

(٥) رواه النسائي في الكبرى برقم: (٩٨٤٨)، والطبراني في الكبير برقم: (٧٥٣٢)، وفي الصغير برقم: (٨٠٦٨)، وذكره الهيثمي في المجمع: (١٠٢/١٠) وقال: (رواه الطبراني في الكبير والأوسط بأسانيد، أحدها جيّد).

٣١٧- (خ) حديث معاذ: "وحق العباد على الله ألا يعذب من لايشرك به"[١]. في المصافحة للبرقاني.

٣١٨- (ت غريب) حديث أبي عبدالرحمن الحُبلي، عن عبدالله بن عمرو: "مَنْ صمَتَ نجا". رواه الإمام أحمد والإمام إسحاق والترمذي، وأبو محمد الدارمي[٢].

٣١٩- حديث عطاء بن يسار، عن أبي هريرة: "من غَدَا إلى المسجد أو راح، أعدَّ الله له نُزلاً كلما غدا أو راح". رواه البخاري ومسلم[٣].

٣٢٠- حديث الأسود العلاء بن جارية، عن أبي سلمة، عن أبي هريرة، حديث: "من حين يخرج أحدكم من منزله إلى مسجده رجل تكتب له حسنة وتحط عنه سيئة". في الأول من مشيخة ابن شاذان الكبرى. رواه النسائي[٤].

٣٢١- حديث أنس: "أيعجز أحدكم أن يكون كأبي ضمضم إذا أصبح[٥] إني وهبت نفسي وعرضي لك". في الأول من اليوم والليلة لابن السني[٦].

٣٢٢- (ت) حديث أبي صرمة، عن أبي أيوب: "لو أنكم لا تذنبون لخلق الله خلقًا يذنبون فيغفر لهم"[٧]. في الأول من حديث أبي الحسن المزكى.

---

(١) رواه الحاكم في مستدركه بزيادة في أوله برقم: (١٩٠١)، وقال: (هذا حديث صحيح الإسناد، ولم يخرجاه هكذا)، ورواه بمعناه البخاري برقم: (٦٥٠٠،٦٢٦٧،٥٩٦٧،٢٨٥٦)، ومسلم برقم: (٣٠).

(٢) رواه أحمد برقم: (٦٤٨١، ٦٦٥٤)، والترمذي برقم: (٢٥٠١)، والدارمي في سننه برقم: (٢٧٧٥)، وقال عنه الترمذي: (هذا حديث غريب، لا نعرفه إلا من حديث ابن لهيعه). وقال عنه المباركفوري في شرحه لسنن الترمذي: (مقصود الحديث أن لا يتكلم فيما لا يعنيه ويقتصر على المهم ففيه النجاة). انظر: (تحفة الأحوذي ١٧٢/٧).

(٣) رواه البخاري برقم: (٦٦٢)، ومسلم برقم: (٦٦٩).

(٤) رواه الحاكم في المستدرك بنحوه برقم: (٧٨٩) وقال: (هذا حديث صحيح على شرط مسلم..ولم يخرجاه)، ولحديث شاهد عند مسلم برقم: (٦٦٤).

(٥) عند ابن السني: [يقول اللهم]

(٦) رواه برقم: (٦٥)، ورواه الضياء المقدسي في الأحاديث المختارة برقم: (١٧٧٢-١٧٧٠). وذكره الألباني في الإرواء: (٢٣٦٦) وقال عنه: ضعيف.

(٧) رواه الترمذي بنحوه برقم: (٣٥٣٩) وقال: (هذا حديث حسن غريب).

وروي معناه عن عمرو بن ميمون، عن عبدالله. في إبراهيم من معجم أبي يعلى[١].

[٤٠٥/ب]

٣٢٣- قال أبو الحسن أحمد بن عمر بن يوسف بن جوصا الدمشقي الحافظ: حدثنا يمان بن سعيد، وأحمد بن هارون، قالا: ثنا محمد بن حمير، ثنا محمد بن زياد، عن أبي أمامة، قال قال رسول الله: "من قرأ آية الكرسي دبر كل صلاة مكتوبة لم يحل بينه وبين دخول الجنة إلا الموت"[٢].

حدثني أحمد بن عثمان، ثنا ابن مصفا، ثنا بقية، عن مسلمة بن نافع، عن عاصم بن الليث، أن النبي ﷺ قال مثله.

٣٢٤- وأخبرنا يحيى بن عثمان، ثنا محمد بن حمير، ثنا داود بن سليمان، عن يزيد بن زكريا الألهاني، عن رجاء بن حيوة، عن أبي عبيد حاجب سليمان، قال: قال النبي ﷺ: "من قرأ آية الكرسي دبر كل صلاة مكتوبة لم يحل بينه وبين دخوله الجنة إلا الموت".

سمعت أبا أيوب سليمان بن عبدالحميد البهراني، يقول: داود بن إبراهيم الباهلي يكنى أبا سليمان، سكن الرَّسْتَن[٣].

٣٢٥- حدثني أبو عمر بن الغمر، ثنا عبيد بن رزين الألهاني، ثنا إسماعيل بن عياش، قال: سمعت محمد بن زياد، يحدث عن أبي أمامة قال: "سمعت رسول الله ﷺ يقول: من علم رجلا آية من كتاب الله فهو مولاه، لا ينبغي له أن يخذله، ولا يستأثر عليه، من فعل ذلك قصم عروة من عرى الإسلام"[٤].

قال أبو الحسن[٥]: هذا خطأ، والصحيح: ما حدثني به خالد بن روح، ثنا سليمان بن

---

(١) رواه برقم: (٩٣).

(٢) رواه بنحوه ابن السني في عمل اليوم والليلة برقم: (١٢٤)، وأبو نعيم في تاريخ أصبهان: (٤١٧/١).

(٣) الرستن:بليدة قديمة كانت على نهر الميماس، وهذا النهر هو اليوم المعروف بالعاصي الذي يمرّ قدّام حماة، والرستن بين حماة وحمص. (معجم البلدان ٤٣/٣).

(٤) رواه بنحوه البيهقي في شعب الإيمان برقم: (٢٠٢٣)، ورواه ابن عدي في الكامل في الضعفاء: (١/ ٤٧٨).

(٥) ابن حذلم، أحمد بن سليمان الأسدي.

عبدالرحمن، ثنا ابن عياش، حدثني إبراهيم بن سليمان، عن حماد الأنصاري، قال: قال رسول الله ﷺ: "من عَلَّمَ رجلاً قرآن فهو مولاه لا يخذله، ولا يستأثر عليه"(١).

٣٢٦- حديث أبي كبشة، عن عبدالله بن عمرو، رفعه: "أربعون حسنة أعلاهُنَّ منْيحةُ العنز، لا يعمل العبد بخصلة منها رجاء ثوابها، وتصديق بوعودها، إلا أدخله الله به الجنة". في الأول من حديث أبي لبيد. رواه د(٢).

٣٢٧- حديث أبي إسحاق، عن الزبير رفعه: "من ضمن لي ستا ضمنت له الجنة، إذا حدث صدق، وإذا وعد أنجز، وإذا ائتمن أدى، ومن غض بصره، وحفظ فرجه". رواه إسحاق ابن راهويه(٣).

٣٢٨- وحديث فضالة، عن أبي أمامة: "اكفلوا لي ستًا اكفل لكم بالجنة، إذا حدث أحدكم فلا يكذب، وإذا أئتمن فلا يخن، وإذا وعد فلا يخلف، غضوا أبصاركم، وكفوا أيديكم، واحفظوا فروجكم"(٤). في جزء طالوت بن عباد.

وروي من حديث عبادة بن الصامت. في جزء أبي ذر الهروي. والثالث من الحجريات.

ومن حديث سعد بن سنان، عن أنس. رواه ابن عدي وهو في مشيخة زاهر بن طاهر.

٣٢٩- أخبرنا عيسى، أنبأتنا كريمة، أنبأنا أبو الخير الباغبان، أنا عبدالوهاب بن مندة، أنا أبي، أنا أحمد بن محمد بن زياد، ومحمد بن يعقوب قالا: ثنا عباس بن محمد الدوري، ثنا روح بن عبادة.

---

(١) رواه البيهقي برقم: (٢٠٢٢)، والرازي في فضائل القرآن برقم: (٦٦)، وذكره ابن الجوزي في العلل المتناهية: (١٠٨/١) وقال: هذا حديث لا يصح.

(٢) رواه أبو داود برقم: (١٦٨٣)، والبخاري برقم: (٢٦٣١).

(٣) لم أجده في مسند إسحاق ولعله ضمن الجزء المفقود، والحديث رواه عبدالرزاق في مصنفه برقم: (٢٠٢٠٠)، وأورده ابن حجر في المطالب العالية برقم: (٢٨٨٤).

(٤) رواه الطبراني في المعجم الكبير برقم: (٨٠١٨)، وفي الصغير برقم: (٢٥٣٩). وذكره الهيثمي في المجمع (٣٠١/١٠) وقال عنه: رواه الطبراني في الكبير والأوسط، وفيه فضال بن الزبير، ويقال ابن جبير، وهو ضعيف.

ح قال ابن مندة: وأنا علي بن الحسن، نا أبو حاتم الرازي، وأنا (..)[1] الحسن القطان، ثنا أبو زرعة عبيدالله بن عبدالكريم الرازي، قالا: ثنا قرة بن حبيب القنوي، قال: أنا شعبة، عن يعلى بن عطاء، قال سمعت عبدالله بن ثابت، عن أبي هريرة، قال: قال رسول الله ﷺ: "للشيطان على ابن آدم ثلاث عقد، فإذا قام حلت عقدة، وإذا توضأ حلت عقدة، وإذا صلى حلت العقد، فحلوا عقد الشيطان، ولو بركعتين"[2]، زاد روح: "ألا يرى أن أحدكم إذا أصبح ولم يقم أصبح موبخًا". تفردا به.

[٤٠٦/أ]

٣٣٠- (د) حديث وائل بن حجر: "الندم التوبة". في انتقاء ابن مردويه على الطبراني[3]، وفيمن اسمه إسحاق من معجم الإسماعيلي[4].

وروي من حديث عبدالله بن مسعود في علل الدارقطني، والأول من المعجم الصغير للطبراني وثالث عشر فوائد ابن المقرئ والرابع منها، وأول ابن البختري، والثاني من فوائد ابن بشران أبي الحسين، وأول الكنجروذيات السكرية، وجزء أبي عاصم، ورابع الموضح للخطيب[5].

رواه أحمد وابن ماجه لعبدالله بن معقل، عن ابن مسعود[6].

ومن حديث أبي هريرة في الثاني من المعجم الصغير للطبراني.

ومن حديث أُبي بن كعب في ثاني معجم الإسماعيلي.

ومن حديث حميد، عن أنس في سابع حديث أنس من المختارة للضياء، و(...)[1]

---

(١) كلمة لم أستطع قراءتها.

(٢) رواه بمعناه البخاري برقم: (١١٤٢، ٣٢٦٩)، ومسلم: (٧٧٦).

(٣) رواه برقم: (٩١).

(٤) رواه برقم: (٢٠٣).

(٥) ذكره الدارقطني برقم: (٧٣٧،٧٧٥)، ورواه الطبراني في الصغير برقم: (٨٠،١٨٦)، وابن المقرئ في الثالث عشر من فوائده: (مخطوط)، وابن بشران في الأول والثاني من فوائده برقم: (٧٢٧)، والخطيب في موضح أوهام الجمع والتفريق: (٢٣٩/١_٢٥٠).

(٦) رواه الإمام أحمد برقم: (٣٥٦٨،٤٠١٢،٤٠١٤،٤١٢٤)، وابن ماجه برقم: (٤٢٥٢)، والحاكم في المستدرك برقم: (٧٦١٢،٧٦١٣،٧٦١٤)، وقال: هذا حديث على شرط الشيخين، ولم يخرجاه.

لابن أبي عاصم.

وحديث جابر في مجلس أبي بكر بن الليث الشيرازي.

وحديث(..)[2] أبي الجوزاء، عن ابن عباس رفعه: "كفارة الذنب الندامة، ولو لم تذنبون لجاء الله بقوم يذنبون، ليغفر لهم". رواه أحمد[3].

وحديث ابن عباس: "النادم ينتظر التوبة، والمعجب ينتظر المقت". في خامس المعجم الصغير للطبراني[4].

٣٣١- حديث عقبة بن عامر: "جئت إلى رسول الله ﷺ، وعنده خصمان يختصمان فقال لي: اقض بينهما، فقلت: بأبي أنت وأمي أنت أولى بذلك، فقال: اقض بينهما، فقلت: على ماذا؟، فقال: اجتهد فإن أصبت فلك عشر حسنات، وإن لم تصب فلك حسنة". رواه الطبراني في الثاني من معجمه الصغير[5].

٣٣٢- حديث أَبِي عُبَيْدَةَ بْنِ عبداللَّهِ بن مسعود، عَنْ أَبِيهِ رفعه: "التائب من الذنب كمن لا ذنب له". رواه ابن ماجه، طرفه في الجزء الرابع من كتاب الموضح للخطيب، وهو من حديث أنس في الأربعين لأبي الأسعد الشبري[6].

---

(١) كلمة لم أستطع قراءتها.

(٢) كلمة لم أستطع قراءتها.

(٣) رواه برقم: (٢٦٢٣)، وذكر الجزء الأول منه الهيثمي في المجمع: (١٩٩/١٠) وقال عنه: (رواه أحمد .. وهو ضعيف)، وذكره كاملًا في: (٢١٥/١٠) وقال: (رواه أحمد.. وفيه يحيى بن عمرو النكري وهو ضعيف، وقد وثق، وبقية رجاله ثقات).

(٤) برقم: (٥٢٠)، وذكره الهيثمي في المجمع: (١٩٩/١٠)، وقال عنه: (رواه الطبراني في الصغير وفيه مطرف بن مازن، وهو ضعيف).

(٥) رواه برقم: (١٣١)، ورواه الحاكم في المستدرك بنحوه برقم: (٧٠٠٤) وقال: (هذا حديث صحيح الإسناد، ولم يخرجاه بهذه السياقة). وذكره الألباني في السلسلة الضعيفة برقم: (٥٢٥٧) وقال عنه: ضعيف.

(٦) رواه ابن ماجه برقم: (٤٢٥٠)، والخطيب: (٢٤٦،٢٤٧/١). وقال عنه ابن حجر: سنده حسن (فتح الباري شرح صحيح البخاري: ٤٧٩/١٣).

٣٣٣- حديث ابن مسعود: "التوبة من الذنب أن لا يعود إليه أبدًا". في عشرة مجالس الحرفي[(١)].

٣٣٤- وفي الأول والثاني من حديث قتيبة بن سعيد، عن النعمان بن بشير قال سمعت عمر بن الخطاب، يقول: "توبوا إلى الله توبة نصوحًا: أن يعمل الرجل العمل السوء، ثم يجتنبه، ثم لا يعود إليه أبدًا"[(٢)].

٣٣٥- حديث أبي ذر: "إني أبشركم ثلاث مرات، من لقي الله لم يعدل به في الدنيا شيئا، ثم كان عليه مثل الجبال ذنوبا غفرها الله له "، فقال الجهني: فكيف يا أبا ذر؟ فكيف بما نعود له من الذنوب؟، فقال أبو ذر: يغسل ذلك اليقين مرتين أو ثلاثا."[(٣)]

في الأول والثاني من حديث قتيبة بن سعيد.

٣٣٦- حديث: "عليكم بقيام الليل، فإنه دأب الصالحين قبلكم". الحديث وفيه: "وهو مطردة الداء عن الجسد". رواه الطبراني لأبي العلاء، عن سلمان[(٤)].

٣٣٧- حديث مجاهد، عن أبي هريرة: "من تقلد سيفا في سبيل الله قلده الله وشاحا في الجنة، لا تقوم له الدنيا منذ يوم خلقها إلى أن يفنيها"[(٥)]. في الأول من حديث عبدان الأهوازي.

٣٣٨- حديث عبدالله بن عتيك عن رسول الله ﷺ قال: "من جاهد في سبيل الله، وأين المجاهدون؟ وأشار بيده يقللهم، فخر عن دابته فمات، فقد وقع أجره على الله، أو لدغته حية فمات، أو مات حتف أنفه، فقد وقع أجره على الله" والله ما سمعت هذه الكلمة من أحد قبل رسول الله، أو قتل قعصا، فقد استوجب المآب.

---

(١) رواه بمثله البيهقي في شعب الإيمان برقم: (٦٦٣٧،٦٦٣٦)، وبنحوه الإمام أحمد في مسنده برقم: (٤٢٤٦)، وذكره الهيثمي في المجمع: (١٠/٢٠٠،١٩٩) وقال عنه: رواه أحمد، وإسناده ضعيف.

(٢) رواه بمعناه الحاكم في المستدرك برقم: (٣٨٣٠)، وقال: (صحيح الإسناد، ولم يخرجاه).

(٣) تم تخريجه في اللوح (٣٠١)

(٤) رواه الطبراني في الكبير برقم: (٦١٥٤)، والترمذي برقم: (٣٥٩٤)، وقال: (هذا حديث غريب..). وذكره الألباني في السلسة الضعيفة برقم: (٥٣٤٨) وقال عنه: ضعيف.

(٥) رواه أبو يعلى الموصلي في المعجم برقم: (١٤٣).

رواه الإمامان أحمد وإسحاق وهذا لفظه في مسنديهما[١].

٣٣٩- حديث عثمان رفعه: "مَنْ كَانَتْ لَهُ سَرِيرَةٌ صَالِحَةٌ أَوْ سَيِّئَةٌ أظهر اللَّهُ عَلَيْهِ مِنْهَا رِدَاءً يُعْرَفُ بِهِ" رواه ابن عدي في ترجمة حفص بن سلمان الفارسي الكوفي[٢].

قوله ﴿وَٱلْكَـٰظِمِينَ ٱلْغَيْظَ﴾ [سورة آل عمران: ١٣٤]. أي: حابسين الغيظ.

٣٤٠- حديث سهل بن سعد: "مَنِ اتَّقَى رَبَّهُ كَلَّ لِسَانُهُ وَلَمْ يَشْفِ غَيْظَهُ". رواه العقيلي في عبدالرحمن بن حريز الليثي[٣].

صوابه: "غيظه" بالظاء.

٣٤١- حديث عطاء، عن ابن عباس، رفعه: "وما من جرعة أحب إلى الله من جرعة غيظ يكظمها عبد، ما كظمها عبد لله إلا ملأ الله جوفه إيمانا". رواه أحمد[٤].

[٤٠٦/ب]

باب إعلام النبي ﷺ أمته بما كان وما هو كائن بعده إلى يوم القيامة

٣٤٢- أخبرنا ابن أبي الهيجاء، أنا البكري، أنا عبدالمعز، أنا تميم، أنا البحاثي، أنا الزوزني، أنا ابن حبان، أنا ابن سلم، أخبرني عمرو بن الحارث، عن سعيد بن أبي هلال، عن قتادة بن دعامة، عن أبي حسان، عن عبدالله بن عمرو، أنه قال: "لقد كان رسول الله يحدثنا اليوم والليلة عن بني إسرائيل ما يقوم إلا لحاجة". رواه أبو داود لهشام، عن قتادة[٥].

٣٤٣- أخبرنا ابن أبي الهيجاء أنا ابن عبدالهادي، أنا ابن أبي جميل، أنا عبدالكريم بن حمزة، أنا عبدالعزيز الكتاني، أنا أبو محمد بن أبي نصر، أنا خيثمة بن سليمان، ثنا العباس بن

---

(١) رواه أحمد برقم: (١٦٤١٤)، والحاكم في المستدرك برقم: (٢٤٤٥)، وقال: (هذا حديث صحيح الإسناد، ولم يخرجاه).

(٢) رواه ابن عدي في الكامل في ضعفاء الرجال (٢٧١/٣).

(٣) رواه العقيلي في الضعفاء (٣٢٧/٢).

(٤) رواه برقم: (٦١١٤)، ورواه ابن ماجه بنحوه برقم: (٤١٨٩)، وذكره الألباني في صحيح الترغيب برقم: (٢٧٥٢) وقال عنه: صحيح لغيره.

(٥) رواه أبو داود بمعناه برقم: (٣٦٦٣)، وبمثله عند ابن حبان في صحيحه برقم: (٦٢٥٥). وصححه الألباني في تحقيقه لصحيح ابن حبان.

الوليد بن مزيد، أنا ابن شعيب، أخبرني عبدالرحمن بن سليمان ابن أبي الجون العنسي، ثنا فطر ابن خليفة، ومحمد بن عبدالرحمن المحاربي، عن محمد ابن شهاب الطائفي، أنهما سمعاه يحدث عن أبي سعيد الخدري قال: "قام فينا رسول الله ﷺ يومًا بعد العصر، وصلى العصر يومئذ بنهار، فلما قضى صلاته خطبنا خطبة ماترك شيئًا هو كائن بين يدي الساعة إلا ذكره، حفظه منا من حفظه، ونسيه من نسيه ـ وذكر الحديث بطوله وفيه ـ ثم قال إن هذه الأمة توافي سبعين أمة. ـ حتى إذا كان عند اصفرار الشمس قال ـ إنه لم يبق من الدنيا فيما مضى منها إلا كبقية يومكم هذا فيما مضى منه"(١).

أخبرناه عاليًا القاسم بن مظفر، أنا محمد بن عبدالواحد المقدسي، أنا أبو الخير الباغبان، أنا إبراهيم بن محمد الطيان، ثنا إبراهيم بن خرشيد قوله، أنا أبو بكر بن زياد النيسابوري، أنا العباس بن الوليد. فذكره.

وهو في حديث أبي نضرة، عن أبي سعيد في ثاني جامع معمر، وجزء الخلافة لمحمد عظيم وبعضه في الأربعين العشيرية. رواه أحمد(٢).

ووروي لعلي بن زيد، عن أبي سعيد، رواه أحمد.

وروي من حديث قتادة عن أنس في مشيخة الرازي(٣).

٣٤٤- أخبرنا ابن عبدالدائم، أنا الأربلي، أنبأتنا شهدة.

ح وأخبرنا القرشي، أنا يوسف الساوي، أنا السلفي، قالا: أنا ابن البطر، أنا أبو محمد البيع، ثنا أبو عبدالله المحاملي، ثنا يوسف(٤)، ثنا جرير(٥)، عن الأعمش، عن شقيق، عن

(١) رواه الترمذي برقم: (٢١٩١)، وقال: (وهذا حديث حسن).

(٢) رواه معمر في جامعه برقم: (٢٠٧٢٠)، ورواه الإمام أحمد برقم: (١١١٤٣،١١٥٨٧).

(٣) رواه برقم: (٥٥).

(٤) يوسف بن موسى بن راشد بن بلال القطان، أبو يعقوب الكوفي المعروف بالرازي، قال أبو حاتم: صدوق. وقال النسائي: لا بأس به. وذكره ابن حبان في كتاب "الثقات" مات سنة ثلاث وخمسين ومئتين.(تهذيب الكمال في أسماء الرجال (٣٢/٤٦٥).

(٥) جرير بن عبدالحميد بن قرط الضبي، أبو عبدالله الرازي، القاضي. كان ثقة كثير العلم، قال النسائي: ثقة. وقال أبو القاسم اللالكائي: مجمع على ثقته. مات سنة ثمان وثمانين ومائة. (تهذيب الكمال في =

حذيفة، قال: "قام فينا رسول الله ﷺ مقامًا ما ترك شيئًا يكون في مقامه ذلك إلى قيام الساعة إلا حدّث به، حفظه من حفظه ونسيه من نسيه، قد علمه أصحابي هؤلاء، وإنه ليكون من الشيء قد نُسيته فأرآه فأذكر، كما يذكر الرجل وجه الرجل إذا غاب عنه، ثم إذا رآه عرفه".

رواه البخاري للأعمش[(١)]، ورواه مسلم عن ابن راهويه، وعثمان بن أبي شيبة، عن جرير[(٢)]. فوقع لنا بدلاً عاليًا بدرجتين.

وروي عن زر بن حبيش، عن حذيفة. في السابع من حديث الباغندي، عن شيبان ابن فروخ.

وروي عن أبي إدريس الخولاني، عن حذيفة. رواه ابن حبان ومسدد.

وعن عبدالله بن يزيد، عن حذيفة بمعناه في مسند أبي داود الطيالسي. رواه أحمد ومسلم[(٣)].

وروي من حديث المغيرة بن شعبة رواه العقيلي في ترجمه عمر بن إبراهيم[(٤)].

٣٤٥- عن أنيسة بنت زيد بن أرقم، عن أبيها، قال: "أمر رسول الله ﷺ بالشجرات فقمَّ ما تحتها ورش، ثم خطبنا، فوالله ما من شيء يكون إلى أن تقوم الساعة إلا قد أخبرنا به يومئذ..." الحديث. رواه الطبراني[(٥)].

[٤٠٧/أ]

٣٤٦- وفي حديث عبدالملك، عن عطاء، عن جابر في الكسوف: "مَا مِنْ شَيْءٍ

أسماء الرجال (٥٤٠/٤).

(١) رواه برقم: (٦٦٠٤).

(٢) رواه برقم: (٢٨٩١).

(٣) رواه أبو داود الطيالسي برقم: (٤٣٤)، وأحمد برقم: (٢٣٢٨١)، ومسلم برقم: (٢٨٩١).

(٤) رواه في الضعفاء الكبير: (١٤٥/٣).

(٥) رواه في الكبير برقم: (٥١٢٨)، وذكره الهيثمي في المجمع: (١٠٥/٩) وقال عنه: (فيه حبيب بن خلاد الأنصاري ولم أعرفه وبقية رجاله ثقات...وفيه ميمون أبو عبدالله البصري وثقه ابن حبان وضعفه جماعة).

تُوعَدُونَهُ إِلَّا قَدْ رَأَيْتُهُ فِي صَلَاتِي هَذِهِ". رواه مسلم، وعبد بن حميد.[1]

وروي من حديث لعبدالرحمن بن شماسة، عن عقبة بن عامر. من غير ذكر الكسوف. رواه أبو حاتم بن حبان.

٣٤٧- حديث أبي ذر: "لقد تركنا رسول الله ﷺ، وما طائر يقلب جناحه في السماء، إلا وهو يذكرنا منه علما".

في الأول من حديث ابن أخي ميمي، والسابع من الأفراد للدارقطني، والسابع من حديث سفيان بن عيينة، ومسند أبي داود الطيالسي، وجزء عباس الترقفي، و أواخر الزهد لوكيع[2].

٣٤٨- حديث أبي زيد عمرو بن أحطب: "صلى بنا رسول الله الفجر، ثم صعد المنبر فخطبنا حتى حضرت الظهر، ثم نزل فصلى، ثم صعد المنبر، فخطبنا حتى غربت الشمس، فأخبرنا بما كان وما هو كائن. فأعلمنا أحفظنا".

رواه مسلم وابن حبان وهو في عوالي أبي عاصم لابن خليل، ومسند أبي يعلى، والثالث من حديث ابن البختري[3].

٣٤٩ - قال البخاري في صحيحه في كتاب بدء الخلق: رواه عيسى، عن رقبة، عن قيس بن مسلم، عن طارق بن شهاب، قال: سمعت عمر، يقول: "قام فينا النبي ﷺ مقامًا، فأخبرنا عن بدء الخلق، حتى دخل أهل الجنة منازلهم، وأهل النار منازلهم، حفظ ذلك من حفظه، ونسيه من نسيه"[4].

قال ابن الفلكي: ينبغي أن يكون بين عيسى ورقبة أبو حمزة، وهكذا قال أبو مسعود.

---

(١) أخرجه مسلم برقم: (٩٠٢)، وعبد بن حميد في مسنده: (١٠١٢). وعبد بن حُميد الحافظ، أبو محمد الكشي: تقدمت ترجمته في حديث رقم: (١٠).

(٢) أخرجه ابن أخي ميمي في فوائده برقم: (٨٠)، والداقطني في العلل برقم: (١١٤٨)، والطيالسي في مسنده برقم: (٤٨١) بنحوه، والترقفي في حديثه برقم: (٩٢)، ووكيع في الزهد: (٥٢٢).

(٣) أخرجه مسلم برقم: (٢٨٩٢)، وأخرجه ابن حبان في صحيحه برقم: (٦٦٣٨)، وأبو يعلى الموصلي: (٦٨٤٥). جميعهم بنحوه

(٤) أخرجه برقم: (٣١٩٢).

باب

٣٥٠- حديث أبي سعيد: "إني تارك فيكم الثقلين، أحدهما أكبر من الآخر: كتاب الله حبل ممدود من السماء إلى الأرض، وعترتي أهل بيتي، وإنهما لن يتفرقا حتى يردا علي الحوض".

في رابع المعجم الصغير للطبراني في موضعين[١].

قال البخاري: وقال أحمد في حديث عبدالملك، عن عطية، عن أبي سعيد قال النبي ﷺ: "تركت فيكم الثقلين". أحاديث الكوفيين هذه مناكير[٢].

٣٥١- وفيه حديث أبي ذر: "مثل أهل بيتي فيكم كمثل سفينة نوح".

وهو من حديث أبي سعيد في ثامن المعجم الصغير للطبراني، وانتقاء ابن مردويه على الطبراني[٣].

٣٥٢- وروي عن عبدالعزيز بن رفيع، عن أبي صالح، عن أبي هريرة: قال رسول الله ﷺ: "إني قد خلفت فيكم ما لن تضلوا بعدهما أبدًا ما أخذتم بهما، أو عملتم بهما: كتاب الله وسنتي، ولن يتفرقا حتى يردا عليّ الحوض".

---

(١) أخرجه برقم: (٣٦٣) بمثله، وبرقم: (٣٧٦) بزيادة في أوله، وأخرجه الترمذي بمعناه برقم: (٣٧٨٦، ٣٧٨٨) وقال: هذا حديث حسن غريب. والإمام أحمد برقم: (١١١٠٤) وقال عنه المحقق الأرنؤوط: حديث صحيح بشواهده.

أثار الشيعة حول هذا الحديث شبهة تقول أن النبي في صحيح مسلم أمر بالتمسك بالعترة وأهل البيت وأنهم في مقام معصوم كمقام القرآن.

الرد عليهم : أولًا: لم يرد لفظ (العترة في صحيح مسلم بل فيه الأمر بالكتاب والسنة والحث عليه، ثانيًا: المقصود بالعترة هم أمهات المؤمنين وبني هاشم كلهم وليس فقط علي بن أبي طالب وابنيه وذريته كما تزعم الشيعة الاثنا عشرية. ثالثًا: لا يمكن أن يُقال باتباع أهل البيت ولو خالفوا السنة فالمقصود هو اتباعهم إذا وافق كلامهم القرآن والسنة واتباعهم هنا اتباع للمنهج الصحيح.

(٢) في التاريخ الأوسط (٢٦٧/١)

(٣) أخرجه الطبراني في الصغير برقم: (٣١٩،٨٢٥) بزيادة في آخره، وأخرجه الحاكم بزيادة في أخره في المستدرك برقم: (٤٧٢٠)، و(٣٣١٢) وقال: هذا حديث صحيح على شرط مسلم ولم يخرجاه.

في ثاني حمزة الدهقان، رواية ابن شاذان.

ورواه حنبل بن إسحاق في كتاب السنة.

وروي من حديث جعفر بن محمد، عن أبيه، عن جابر بن عبدالله في رابع مشيخه يعقوب بن سفيان.(١)

٣٥٣- حديث بريدة: "بعثت أنا والساعة كهاتين جميعًا أن كادت لتسبقني". في موافقات أبي نعيم للضياء في موضعين.

ومن حديث جابر بن سمرة في جزء أبي كريب.

ومن حديث شعبة، عن قتادة، عن أنس في الصحيحين(٢).

٣٥٤- حديث ابن عمر: "بعثت بين يدي الساعة حتى يعبدالله وحده لا شريك له، وجعل رزقي تحت ظل رمحي".

في علي بن عياش من موافقات الضياء، وجزء أبي بكر الآدمي، وجزء أبي الدحداح.

وحديث المستورد: "بعثت في نفس الساعة"(٣)(٤). في جزء أبي كريب.

٣٥٥- حديث الحسن، عن أنس: "إن يطل بهذا الغلام عمره لم يبلغ الهرم حتى تقوم الساعة". في الثاني من الأول من حديث ابن السماك(٥).

[٤٠٧/ب]

باب الأعمار

٣٥٦- حديث زيد بن أرقم: "ما بعث الله نبيًا إلا عاش نصف ما عاش النبي الذي

---

(١) أخرجه اللالكائي في شرح أصول اعتقاد أهل السنة والجماعة برقم: (٩٠)، وأخرجه البيهقي بنحوه في السنن الكبرى برقم: (٢٠٣٣٧)

(٢) رواه البخاري برقم: (٦٥٠٤)، ومسلم برقم: (٢٥٩١).

(٣) في نفس الساعة: أي بعثت وقد حان قيامها وقرب. انظر: (النهاية في غريب الحديث والأثر٥/٩٤).

(٤) رواه الترمذي برقم: (٢٢١٣) بزيادة في آخره وقال: (هذا حديث غريب من حديث المستورد بن شداد، لا نعرفه إلا من هذا الوجه.)

(٥) أخرجه البخاري برقم: (٦١٦٧)، ومسلم: (٢٩٥٣) بمعناه.

قبله". في ثالث مشيخة الفسوي(١).

٣٥٧- أخبرنا ابن سعد، وغير واحد، قالوا: أنا الموسى ح

وأخبرنا ابن أبي الهيجاء، وغير واحد قالوا: أنا البكري، قالا: أنا عبدالمعز، أنا زاهر(٢)، أنا أبو يعلى الصابوني، أنا أبو سعيد الرازي، أنبأ محمد بن أيوب، أنبأ مسلم بن إبراهيم، ثنا بحر بن كنيز السقا، ثنا قتادة، عن أنس، قال: قال رسول الله: "أقل أمتي من يبلغ السبعين".

بحر: ضعيف الحديث.

وهو في الثاني من أمالي الكتاني وروي من حديث عطاء، عن ابن عمر. رواه الطبراني(٣).

٣٥٨- أخبرنا سليمان وعيسى، قالا: أنبأ ابن اللتي، أنا أبو المعالي بن النحاس، أنا الحسين بن محمد بن الحسين ابن السراج.

وأخبرنا ابن أبي طالب، أنبأنا قمر بن هلال، أنبتنا شهدة، قالت: أنا أبو غالب الباقلاني، قالا: أنا ابن شاذان، أنا عثمان بن أحمد، ثنا محمد بن إبراهيم الحلواني.

وأخبرنا ابن أبي طالب، وسليمان، قالا: أنا جعفر، قال: سليمان سماعًا، وقال ابن أبي طالب إجازة، أنا السلفي، أنا الثقفي، أنا ابن بشران، ثنا أحمد بن سلمان، ثنا جعفر بن أبي عثمان الطيالسي، قالا:

ثنا محمد بن عبيدالتبان المديني، ثنا محمد بن سلمة، عن عبدالملك بن أبي سليمان، عن قتادة، عن أنس قال قال رسول الله ﷺ: "حصاد أمتي مابين الستين إلى السبعين"(٤).

---

(١) أخرجه البزار في مسنده برقم: (٤٣٤٥). وذكره الألباني في السلسلة الضعيفة برقم: (٤٤٣٤) وقال عنه: ضعيف جدًا.

(٢) محمد بن أحمد بن أبي الهيجاء ابن الزراد الدمشقي الصالحي الحريري، والصَّدر البكري أبو علي الحسن ابن محمد بن محمد بن محمد بن عمروك، وعبدالمعز بن محمد بن أبي الفضل بن أحمد بن أسعد بن صاعد، زاهر بن طاهر الشحامي، أبو القاسم: تقدمت ترجمتهم في (١٨).

(٣) رواه الطبراني في المعجم الكبير برقم: (١٣٥٩٤) أخرجه أبو يعلى الموصلي في مسنده: (٦٥٤٣، ٦٥٤٤)، والبيهقي في شعب الإيمان بزيادة في أوله برقم: (٩٧٧٢)، والعقيلي في الضعفاء (١/١٥٤).

(٤) ذكره ابن عساكر في تاريخ دمشق: (٢٨٥/٤٥) بنحوه، والألباني في سلسلة الأحاديث الضعيفة =

٣٥٩- وروى أبو يعلى الموصلي لهشيم، أنا بعض أصحابنا، عن قتادة، عن أنس، قال رسول الله: "عمر أمتي ما بين الستين إلى السبعين، وأقلهم الذين يبلغون الثمانين"[١].

٣٦٠- و روي من حديث أبي سلمة، عن أبي هريرة، ولفظه: "أعمار أمتي ما بين الستين إلى السبعين، وأقلهم من يجاوز ذلك".

رواه الترمذي، وأبو يعلى، وهو في خامس فوائد أبي أحمد الحاكم[٢].

وروي من حديث المقبري، عن أبي هريرة، ولفظه: "معترك المنايا ما بين الستين والسبعين".

في الأول من الكنجروذيات السكرية، ومسند أبي يعلى، والأمثال للرامهرمزي.[٣]

ورواه أبو يعلى، والترمذي من حديث أبي صالح - هو مينا مولى ضباعة - عن أبي هريرة[٤].

٣٦١- حديث المقبري، عن أبي هريرة: "أعذر الله رجلاً أخَّر أجله حتى بلغ سنة

=

والموضوعة (٩/٣٠٩) وقال عنه: ضعيف.

(١) أخرجه أبو يعلى في المسند برقم: (٢٩٠٢).

(٢) أخرجه أبو يعلى برقم: (٥٩٩٠)، وبمعناه برقم: (٢٩٠٢)، والترمذي برقم: (٣٥٠٠) وقال: هذا حديث حسن غريب من حديث محمد بن عمرو، عن أبي سلمة، عن أبي هريرة، عن النبي ﷺ، لا نعرفه إلا من هذا الوجه، وقد روي عن أبي هريرة من غير هذا الوجه.

(٣) أخرجه أَبو يَعلى (٦٥٤٣)، والرامهرمزي في الأمثال (ص: ٦٢) وأخرجه السيوطي في الفتح الكبير (١٢٨/٣). برقم: (١١٠٨٥)، وحسنه الألباني في صحيح الجامع الصغير وزيادته (١٠٢٣/٢) برقم: (٥٨٨١). وقال الرامهرمزي: المعترك: موضع الاعتراك، وكذلك المعركة، فالاعتراك: الاعتلاج في الحرب، يقال: اعترك القوم للقتال والخصومة.

والرامهرمزي هو: أبو محمد الحسن بن عبدالرحمن بن خلاد الفارسي الرامهرمزي: تقدمت ترجمته في حديث رقم: (٨١).

(٤) أخرجه أبو يعلى برقم: (٦٦٥٦)، والترمذي برقم: (٢٣٣١) بلفظ: "عُمر أمتي من ستين سنة إلى سبعين سنة"، وقال: هذا حديث حسن غريب من حديث أبي صالح، عن أبي هريرة، وقد روي من غير وجه عن أبي هريرة.

ستين"[١]. (...)[٢].

٣٦٢- حديث علي: "لا يأتي على الناس مائة عام وعلى الأرض عين تَطْرِف، ونفس منفوسة اليوم". في ثاني فوائد الكتاني.

ومن حديث أبي سعيد في أول المعجم الصغير للطبراني، ومن حديث أنس في الأربعين المساواة للفيراوي.

ومن حديث جابر في مسند أبي يعلى. ومن حديث سفيان بن وهب في الطبراني[٣].

٣٦٣- حديث سعد بن أبي وقاص: "إني لأرجو ألا تعجز أمتي عند ربي أن يؤخرهم نصف يوم فقيل لسعد: كم نصف يوم؟، قال: خمس مائة سنة"[٤].

في الأول من فوائد أبي علي الشعراني، ومسند إسحاق بن راهويه.

٣٦٤- حديث مجاهد، عن ابن عمر: "كنا جلوسًا عند رسول الله والشمس على قُعَيقعان بعد العصر[٥]، فقال: ما أعماركم في أعمار من مضى، إلا كما بقي من النهار فيما مضى منه". في موافقات أبي نعيم للضياء[٦].

باب الإخوان

(١) أخرجه البخاري برقم: (٦٤١٩)، بنحوه.

(٢) كلمة غير واضحة.

(٣) أخرجه أبو يعلى عن علي رضي الله عنه برقم: (٥٨٤) بنحوه وعن جابر برقم: (١٩٢٢،٢٢١٧، ٢٣٠٢)، ومسلم: (٢٥٣٨،٢٥٣٩). بمعناه

(٤) أخرجه أبو داود في سننه برقم: (٤٣٥٠) بمثله، وبنحوه برقم: (٤٣٤٩)، والحاكم في مستدركه برقم: (٨٣٠٧) وبمعناه برقم: (٨٣٧٠) وقال: هذا حديث صحيح على شرط الشيخين ولم يخرجاه.

(٥) قُعَيقِعَان: جبل وموضع بمكَّة.قيل سُمِّى به؛ لأنّ جُرْهُمًا وقَطُوراء لما تَحارَبُوا كُثرت قَعْقَعةُ السِّلاح هناك، ولا يعرف اليوم باسم قعيقعان إنما يسمى بأسماء كثيرة منها جبل السُليمانية وجبل الهندي. انظر: (معالم مكة التاريخية والأثرية ص: ٢٢٣) و(المجموع المغيث في غريبي القرآن والحديث ٢/٧٣٣)

(٦) أخرجه الطبراني في الكبير برقم: (١٣١٥٩)، وأحمد في مسنده برقم: (٥٩٦٦) وقال محققه شعيب الأرنؤوط: حديث صحيح لغيره

٣٦٥- (م) حديث أبي هريرة: "وددت أني رأيت إخواننا". في المصافحة للبرقاني الحديث السابع والتسعون[١].

٣٦٦- حديث: "اللهم الحقني بإخواني، قوم يكونون بعدي، يرون كتابًا فيؤمنون بي". في عشرة مجالس الحرفي من مراسيل الحسن.

وروي من حديث أنس في ثالث ابن الكنجروذي، ومعجم أبي يعلى في باب الفاء، ومن حديث ابن أبي أوفى في فضائل الصحابة للصابوني[٢].

٣٦٧- وفي حديث أبي جمعة في الأربعين الثقفية: "قوم يأتون من بعدكم يأتيهم كتاب بين لوحين فيؤمنون به ويعملون بما فيه"[٣]. ومعناه في جزء الشعراني.

ومن حديث عمر في جزء بيبي[٤]، وثلاثة مجالس أبي يعلى.

٣٦٨- حديث ابن مسعود: "تدور رحى الإسلام بعد خمس وثلاثين أو ست وثلاثين". في المنتقى من سادس أبي الحسن المزكى، وثاني فوائد الحاج للنجاد، وثامن ابن السماك[٥].

قلت: سنة خمس وثلاثين فيها حاصروا عثمان، وسنة ست فيها خرج طلحة والزبير في الجمل.

---

(١) أخرجه النسائي برقم: (١٥٠) بزيادة في أوله، وابن حبان في صحيحه برقم: (١٠٤٦) في أثناء حديث: أن النبي ﷺ دخل المقبرة فقال: السلام عليكم دار.."

والحديث الذي في مسلم لفظه: "من أشد أمتي لي حبا، ناس يكونون بعدي، يودّ أحدهم لو رآني بأهله وماله" برقم: (٢٨٣٢)

(٢) أخرجه أبو يعلى برقم: (٢٨١) بمعناه، والبيهقي في دلائل النبوة (٥٣٨/٦) بمعناه في أثناء حديث: "أي الخلق أعجب.."

(٣) أخرجه البخاري في خلق أفعال العباد (ص: ٨٨)، والطبراني في الكبير برقم: (٣٥٤٠) أخرجاه أثناء حديث: "يا رسول الله هل من قوم أعظم.."، وذكره الألباني في السلة الصحيحة برقم: (٣٣١٠).

(٤) لم أجده في جزئها المطبوع بتحقيق الفريوائي.

(٥) أخرجوه بزيادة في أخره: النجاد في جزء من حديثه برقم: (١٢)، أبو داود في سننه برقم: (٤٢٥٤)، والحاكم في المستدرك برقم: (٤٥٩٣) وقال: هذا حديث صحيح الإسناد ولم يخرجاه.

٣٦٩- وحديث معاذ: "خذوا العطاء مادام عطاء - وفيه - ألا إن رحى بني مرح قد دارت، وقد قتل بنو مرح، ألا إن رحى الإسلام دائرة..." الحديث. في سابع المعجم الصغير للطبراني(١).

بابٌ

٣٧٠- حديث خباب: "شكوت إلى رسول الله ﷺ - وفيه - وليتمن الله هذا الأمر حتى يسير الراكب من صنعاء إلى حضرموت لا يخشى إلا الله والذئب على غنمه".

في جزء الجابري، وأمالي الباغندي(٢).

٣٧١- حديث تميم الداري: "ليبلغن هذا الأمر ما بلغ الليل، ولا يترك الله بيت مدر، ولا وبر إلا أدخله هذا الدين بعز عزيز يعز به الإسلام، وذل ذليل يذل الله به الكفر".

في الأول من فوائد أبي علي الشعراني(٣)، وجزء أبي عمر بن عبدالوهاب.

رواه أحمد(٤).

٣٧٢- أخبرنا ابن الشيرازي، أنبأنا السهروردي، أنبا أبو زرعة، أنا عبدوس، أنا أبو بكر الطوسي، ثنا محمد بن يعقوب الأصم، أنبأ العباس بن الوليد، أخبرني أبي، سمعت ابن جابر، عن سليم بن عامر الكلاعي، حدثني المقداد بن الأسود، قال سمعت رسول الله ﷺ قال: "لا يبقى على وجه الأرض بيت مشرك، ولا وبر إلا أدخل الله عليه الإسلام إما بعز عزيز، وإما بذل ذليل، إما يعزهم فيجعلهم الله من أهل الإسلام، فيعزو به، وإما يذلهم فيدينون له"(٥).

---

(١) أخرجه برقم: (٧٤٩)، وذكره الهيثمي في المجمع: (٢٣٨/٥) وقال: (رواه الطبراني. ويزيد بن مرثد لم يسمع من معاذ، والوضين بن عطاء وثقه ابن حبان وغيره وضعفه جماعة، وبقية رجاله ثقات)

(٢) أخرجه البخاري في صحيحه برقم: (١٥٤٢)، والباغندي في أماليه برقم: (٤). ومحمد بن سليمان بن الحارث أبو بكر الواسطي، المعروف بالباغندي: تقدمت ترجمته في حديث رقم: (٢٢).

(٣) برقم: (٤٦)، والحسن بن علي بن يحيى، أبو علي البجلي الشعراني: تقدمت ترجمته في حديث رقم: (٣٦٣).

(٤) برقم: (١٦٩٥٧)، وذكره الألباني في الصحيحة برقم: (٣).

(٥) أخرجه أحمد برقم: (٢٤٣١٥)، وابن حبان في صحيحه برقم: (٦٦٩٩،٦٧٠١)، والحاكم في =

رواه الفسوي في خامس مشيخته.

بابٌ

٣٧٣- حديث عائشة في قول النبي ﷺ لفاطمة: "وإنك أول أهلي لحوقا بي". في أول فوائد أبي علي بن خزيمة(١).

٣٧٤- (ت) حديث أنس: "وليأتين على الناس زمان يقول الرجل ياليت أبي كان أزديًا"(٢).

في سابع الطبقات لأبي عروبة، وجزء ابن أبي العقب.

٣٧٥- (ت) وحديث أنس: "الأزد أزد الله في الأرض"(٣).

في ثالث مشيخة الفسوي، وجزء ابن أبي العقب.

بابٌ

٣٧٦- أخبرنا ابن هلال، ثنا ابن الحميدي، أنا أبو شاكر، أنا ثابت بن بندار، انا ابن شاذان، أنبأ ابن السماك، ثنا الحسن بن سلام، ثنا عبيدالله بن موسى، أنا إسرائيل، عن سماك، عن عكرمة، عن ابن عباس قال: "قيل(٤)رسول الله حين فرغ من بدر: عليك العير ليس دونها شيء. فقال العباس وهو أسير في وثاقه: إنه لا يصلح لك، فقال رسول الله: لم ؟ قال: لأن الله وعدك إحدى الطائفتين، وقد أعطاك ما وعدك"(٥).

=

المستدرك برقم: (٤٧٣٧) وقال: هذا حديث صحيح الإسناد ولم يخرجاه.

(١) أخرجه مسلم برقم: (٢٤٥٠)، في أثناء حديث: "اجتمع نساء النبي ﷺ فلم يغادر منهن..."

(٢) أخرجه الترمذي برقم: (٣٩٣٧)، بزيادة في أوله وقال: هذا حديث غريب لا نعرفه إلا من هذا الوجه.

(٣) أخرجه الترمذي برقم: (٣٩٣٧)، بزيادة في آخره وقال: هذا حديث غريب لا نعرفه إلا من هذا الوجه.

(٤) أسقط المصنف حرف اللام.

(٥) أخرجه الترمذي برقم: (٣٠٨٠) وقال: هذا حديث حسن. وقال عنه المحقق الألباني: حديث ضعيف =

٣٧٧- حديث ابن عباس يوم بدر: "اللهم أنشُدُكَ عهدك ووعدك".

في ثاني أبي بكر بن (...)[١]، والأول والثالث من حديث ابن السماك[٢].

[٤٠٨/أ]

طلّاب العلم و رجاله

وقول الله: ﴿ فَإِن يَكْفُرْ بِهَا هَٰٓؤُلَآءِ ﴾ يعني: بالنبوة على الصحيح ﴿ فَقَدْ وَكَّلْنَا بِهَا قَوْمًا لَّيْسُواْ بِهَا بِكَٰفِرِينَ ﴾ [سورة الأنعام: ٨٩]. وهم الأنبياء وورثة الأنبياء، علمًا واقتداءً بهداهم.

٣٧٨- أخبرنا أبو الحجاج الحافظ، ثنا أبو الحسن بن البخاري، أنا عمر بن طبرزد، أنا هبةالله بن محمد، أنا أبو طالب بن غيلان، أنا أبو إسحاق المزكى، أنبأ أبو عبدالله محمد بن المسيب الأرغياني، ثنا إسحاق بن شاهين، ثنا هشيم بن بشير، عن أبي هارون العبدي، قال: كنا نأتي أبا سعيد الخدري فيقول: "مرحبًا بوصية رسول الله ﷺ قلنا: وما وصية رسول الله؟ قال: قال رسول الله ﷺ: سيأتوكم قوم من أطراف الأرضين يسألوكم عن الدين، فإذا جاءوكم فأوسعوا لهم، واستوصوا بهم خيرًا، وعلِّموهم".

هو في مشيخه الرازي، وثاني جامع معمر، وثاني غرائب شاذان، وجزء أبي الدحداح، وثاني علي بن حرب، وجزء أبي ذر الهروي.

رواه ت ق[٣].

قال إبراهيم بن الجنيد: ذكر ليحيى - يعني وأنا أسمع - حديث أبي هارون العبدي، عن أبي سعيد الخدري، أنه قال: "مرحبا بوصية رسول الله" فقال يحيى: قد رواه ليث بن أبي سليم،

⊃

الإسناد.

(١) كلمة لم أستطع قراءتها.

(٢) أخرجه البخاري برقم: (٣٩٥٣،٤٨٧٥،٣٩٥٣،٢٩١٥) بزيادة في آخره.

(٣) أخرجه بمثله الدارقطني في الفوائد المنتخبة (مخطوط)، والرازي بنحوه: (٦،٧)، أخرجوه بمعناه: معمر برقم: (٢٠٤٦٦)، وابن ماجه: (٢٤٦،٢٤٧)، والترمذي برقم: (٢٦٥٠،٢٦٥١) وقال: هذا حديث لا نعرفه إلا من حديث أبي هارون عن أبي سعيد.

عن شهر بن حوشب، عن أبي سعيد مثله. فقال رجل ليحيى: هذا أيضًا ضعيف، مثل أبي هارون، قال: لا هذا أقوى من ذاك وأحسن. حدثنا يحيى، ثناه ابن أبي مريم، عن يحيى بن أيوب، عن ليث.

٣٧٩- أخبرنا عبدالغالب بن محمد، أنبا إبراهيم بن الدرجي، أنبأنا عبدالواحد بن أبي المطهر، أنبا سعيد الصيرفي، أنا أبو طاهر بن محمود، أنبا أبو بكر بن المقرئ، ثنا بكر بن بندار المتوفي بالرقة، ثنا محمد بن مسعود العجمي، ثنا عبدالرزاق، أنا معمر، عن جعفر الجزري، عن يزيد بن الأصم، عن أبي هريرة، قال: قال النبي ﷺ: "لو كان الدين معلقا بالثريا لناله رجل أو رجال من أبناء فارس".(١)

أخبرناه عاليا زينب ابنة الكمال، قالت: أنبأنا ابن خليل، أنا الجمال، أنا الحداد، أنا أبو نعيم، ثنا الطبراني، ثنا إسحاق الدبري، أنبا عبدالرزاق، فذكره ولفظه: "لو كان الدين عند الثريا، لذهب إليه رجل - أو قال — رجال من أبناء فارس حتى يتناولوه".

رواه مسلم عن ابن رافع، وعبد بن حميد، عن عبدالرزاق(٢).

رواه ابن أبي عاصم في كتابه العلم.

وروي من حديث محمد بن سيرين، عن أبي هريرة في سادس أفراد الدارقطني.

٣٨٠- أخبرنا عبدالله بن الحافظ، وابن أبي الهيجاء، وغير واحد قالو: أنا محمد ابن إسماعيل، أنا إسماعيل بن صالح.

وأخبرنا يحيى، أنا جعفر، أنا العثماني، قالا: أنا أبو عبدالله الرازي، أنا علي ابن محمد الفارسي، أنا أبو أحمد المفسر، ثنا أحمد بن علي بن سعيد القاضي، ثنا أبو خيثمة، ثنا جرير، عن الأعمش، عن عبدالله بن عبدالله، عن سعيد بن جبير، عن ابن عباس، قال: قال رسول الله ﷺ: "تسمعون، ويسمع منكم، ويسمع ممن سمع منكم".

هو في الأول من فوائد أبي بكر بن خلاد، والأول من علوم الحديث للحاكم، احتج به على أن المرسل غير محتج به.

---

(١) أخرجه الطبراني في الأوسط برقم: (٨٨٣٨) بنحوه، وذكره الهيثمي في المجمع: (٦٥/١٠) وقال: (رواه الطبراني، وفيه محمد بن الحجاج اللخمي، وهو كذاب).

(٢) أخرجه بمثله أبو بكر المقرئ في حديثه برقم: (٥٠)، و بنحوه: مسلم (٢٥٤٦).

(د سو) ورواه حنبل في تاريخه في الجزء الأول، والأول من المحدث الفاصل للرامهرمزي.

رواه الإمام أحمد عن الأسود بن عامر، عن أبي بكر، عن الأعمش.

ورواه ابن أبي خيثمة في تاريخه: عن أبيه، وقال: كذا قال جرير، رفع الحديث إلى النبي ﷺ وخالفه سفيان الثوري فأوقف الحديث على ابن عباس، ولم يرفعه. وساق حديث سفيان.

وروي من حديث ثابت بن قيس في جزء مكرم وغيره، وفي علوم الحديث للحاكم في معرفة الصحيح والسقيم[١].

٣٨١- أخبرتنا ست الفقهاء، قالت: أنبأنا جعفر بن علي، أنا أبو طاهر السلفي، أنا أبو مسلم السمناني، أنا أبو علي بن شاذان، أنا أحمد بن عثمان الآدمي، ثنا العباس بن محمد، ثنا محمد بن عمران بن أبي ليلى، ثنا أبي، عن ابن أبي ليلى، عن عيسى بن عبدالرحمن، عن عبدالرحمن بن أبي ليلى، عن ثابت بن قيس، أو عيسى بن عبدالرحمن، عن ثابت بن قيس، قال: قال رسول الله ﷺ: "تسمعون، ويسمع منكم، ويسمع من الذين يسمعون منكم، ثم يأتي من بعد قوم سمان يحبون السمن، ويشهدون قبل أن يسألوا".

رواه أبو عبدالله الحاكم في كتاب علوم الحديث: عن أبي الحسين أحمد بن عثمان بن يحيى المقرئ.

ورواه ابن أبي خيثمة عن محمد بن عمران بن محمد بن عبدالرحمن.

ورواه الخطيب في شرف أصحاب الحديث، والرامهرمزي في الأول من المحدث الفاصل[٢].

٣٨٢- م حديث أبي هريرة: "ما منْ رجل يسلك طَرِيقًا يطلب فِيهِ عِلْمًا، إلا سَهَّلَ اللَّهُ لَهُ به طَرِيقًا إِلَى الْجَنَّة". في الأربعين الثقفية[٣].

٣٨٣- (ت) وحديث أنس: "من خرج في طلب العلم فهو في سبيل الله حتى يرجع"

---

(١) أخرجه أبو داود في سننه برقم: (٣٦٥٩)، وأحمد برقم: (٢٩٩٣)، والرامهرمزي (٢٠٧/١) والحاكم في معرفة علوم الحديث (٦٠/١)، وفي المستدرك برقم: (٣٢٦،٣٢٧) وقال: هذا حديث صحيح على شرط الشيخين وليس له عِلّة ولم يخرجاه. وقال عنه المحقق الارنؤوط في تحقيقه للمسند: إسناده صحيح.

(٢) أخرجه الخطيب في شرف أصحاب الحديث (ص ٣٠)، والحاكم في معرفة علوم الحديث (ص ٦٠).

(٣) أخرجه مسلم برقم: (٢٦٩٩).

في جزء أبي القاسم العطار ورابع المعجم الصغير للطبراني(١).

٣٨٤- وفي صحيحي البخاري ومسلم لأبي الغيث سالم عن أبي هريرة: "كُنَّا جُلُوسًا عِنْدَ النَّبِيِّ ﷺ، إِذْ نَزَلَتْ عَلَيْهِ سُورَةُ الْجُمُعَةِ، فَلَمَّا قَرَأَ: ﴿ وَءَاخَرِينَ مِنْهُمْ لَمَّا يَلْحَقُواْ بِهِمْ ﴾ [سورة الجمعة: ٣].

قال رجل: من هؤلاء يا رسول الله؟ فلم يراجعه النبي ﷺ حتى سأله مرة أو مرتين أو ثلاثة، قال: وفينا سلمان الفارسي قال: فوضع النبي ﷺ يده على سلمان، ثم قال: لو كان الإيمان عند الثريا، لناله رجال من هؤلاء".

ورُوي من حديث يزيد بن الأصم، عن أبي هريرة. في الثالث عشر من فوائد ابن المقرئ. رواه مسلم. له طرف في أول تاريخ أصبهان(٢).

[٤٠٨/ب]

٣٨٥- أخبرنا إبراهيم بن محمد الواني، أنا ابن عبدالدائم، أنبأنا الثقفي، أنا الدشتج، أنا ابن المعتز، نا أبو طاهر بن خزيمة، نا جدي، نا علي، ثنا إسماعيل، ثنا أبو سلمة مولى آل ربيعة أنه سمع أبا هريرة الدوسي يقول: "يا بني فروخ(٣) أبشروا فلو كان الهدى عند الثريا لتناوله رجال من فارس"(٤).

وروي من حديث زيد بن أسلم مرسلاً في رابع الحجريات.

وروي من حديث صالح مولى التوأمة، عن أبي هريرة في جزء أحمد بن خازم، وشهر ابن حوشب، عن أبي هريرة. في أول فوائد سهل الديباجي. رواه أحمد. وهو في جزء الغطريف.

٣٨٦- أخبرنا محمد بن أبي بكر الحلبي، أنا يوسف بن خليل، أنا أبو منصور بن

---

(١) أخرجه الترمذي برقم: (٢٦٤٧)، وقال: هذا حديث حسن غريب رواه بعضهم فلم يرفعه. وأخرجه الطبراني في الصغير برقم: (٣٠٨)

(٢) أخرجه البخاري برقم: (٤٨٩٧)، ومسلم: (٦٥٩٠)، وأبو نعيم الأصبهاني في التاريخ (١/ ٢٠).

(٣) يا بني فروخ: بفتح الفاء وتشديد الراء وخاء معجمة قيل هو من ولد إبراهيم عليه السلام كثر نسله فولد العجم. حاشية السيوطي على سنن النسائي (١/ ٩٣).

(٤) أخرجه البيهقي في شعب الإيمان برقم: (٤٩٤٥)، بزيادة في أوله، والأصبهاني في التاريخ بنحوه (١/ ٢٢، ١/ ٢٤).

عبدالسلام، أنا أبو الحسن عبدالسلام، أنا أبو محمد الصريفيني، أنا عمر بن إبراهيم الكتاني، نا عبدالله بن محمد البغوي، ثنا أبو خيثمة، ثنا جرير، عن سهيل، عن أبيه، عن أبي هريرة قال: كان يقول: "ادنوا يا بني فروخ، فلو كان العلم معلقًا بالثريا لكان فيكم من يتناوله"(١) .

وروي من حديث الأعمش وموسى الفراء، عن أبي صالح. في الثاني من حديث أبي الفتح الأزدي.

٣٨٧- أخبرنا سليمان بن حمزة، والقاسم بن مظفر، قالا: أنبأنا محمود بن إبراهيم، أنبأ الحسن بن العباس، أنا أبو الخير محمد بن أحمد، أنبأ عثمان بن أحمد البرجي، أنبا أبو جعفر محمد بن عمر الجورجيري، أنبأ إسحاق بن الفيض، ثنا يزيد بن هارون، حدثني رجل، عن أبي هريرة أنه كان يقول: "يا بني إسحاق اقتلوا فإن بني إسماعيل قد أدبروا، لو كان الدين معلقًا بالثريا لتناوله رجل من بني إسحاق"(٢).

٣٨٨- وبهذا الإسناد إلى إسحاق بن الفيض، قال: أخبرنا عبدالرحمن بن مغراء أبو زهير الدوسي، عن طلحة بن عمرو، عن عطاء، عن أبي هريرة أنه قال: "دونكم يابني فروخ فلو كان الخير منوطًا بالثريا لتناوله منكم رجال".

وروي من حديث خالد بن سعد، عن أبي هريرة. في سابع حديث سفيان بن عيينة موقوفًا.

٣٨٩- أخبرنا أبو نصر بن الشيرازي، وإسرائيل، وعبدالرحمن بن راجح، قالوا: أنبا ابن عبدالدائم، أنبا يوسف بن معالي، أنا أبو الحسن بن قبيس، أنبا أبو عبدالله بن أبي الرضا، أنبا تمّام، أنبا أبو الطيب الحوراني، ثنا عبدالله بن أحمد الدورقي، ثنا يوسف بن مروان، ثنا مسلم بن خلف، عن العلاء بن عبدالرحمن، عن أبيه، عن أبي هريرة، عن النبي ﷺ في قوله: ﴿ وَإِن تَتَوَلَّوْا يَسْتَبْدِلْ قَوْمًا غَيْرَكُمْ ثُمَّ لَا يَكُونُوا أَمْثَالَكُم ﴾ [سورة محمد: ٣٨].

قال: قالوا يا رسول الله من هؤلاء القوم الذين إن استبدل بنا لايكونوا أمثالنا؟، قال: وسلمان إلى جنبه، فضرب بيده على ظهر سلمان، فقال: "هذا وأصحابه، والذي نفسي بيده

(١) انظر تخريج الحديث السابق.

(٢) لم أجد من رواه غير المصنف.

لو أن الدين بالثريا لناله رجال من فارس".

هو في الثاني من حديث علي بن حجر. رواه الترمذي[١].

وروي من حديث ابن عون، عن محمد بن سيرين، عن أبي هريرة، ورواه العقيلي ليحيى بن أبي الحجاج، قال: وهذا يروي بغير هذا الإسناد من طريق صالح[٢].

٣٩٠- قال أبو بكر بن أبي خيثمة: حدثنا علي بن الجعد، ثنا سفيان بن عيينة، عن ابن أبي نجيح، عن أبيه، عن قيس بن سعد بن عبادة، قال: قال النبي ﷺ: "لو كان الدين معلقًا بالثريا لناله رجال من أهل فارس". رواه أبو يعلى الموصلي[٣].

وروي من حديث مندوس في معجم ابن قانع[٤].

ومن حديث سفينة في فضائل الفرس للسلفي.

٣٩١- حديث أبي هريرة: "يُوشِكُ النَّاسُ أَنْ يَضْرِبُوا أَكْبَادَ الْإِبِلِ يطلبون الْعِلْمِ لَا يَجِدُونَ عَالِمًا أفضل مِنْ عَالِمِ الْمَدِينَةِ".

رواه ابن حبان في صحيحه. في عوالي مالك لأبي أحمد الحاكم[٥]، وفوائد أبي حامد الحضرمي.

وروي من حديث أبي موسى فيه أيضًا. وفي العلم لابن أبي عاصم.

وفي السادس من المجالسة للدينوري.

وحديث أبي هريرة أيضًا في الأول من فوائد أبي بكر بن عبدان.

قال الفضل بن زياد: عن أحمد. ورواه عن سفيان، عن ابن جريج، عن أبي الزبير، عن

---

(١) برقم: (٣٢٦١). قال المناوي في فيض القدير: (فيه ... فضيلة لهم وتنبيه على علو هممهم). انظر: (فيض القدير ٥/٣٢٣).

(٢) رواه العقيلي في الضعفاء الكبير (٣٩٧/٤).

(٣) رواه أبو يعلى الموصلي في المسند برقم: (١٤٣٣).

(٤) رواه ابن قانع في معجم الصحابة برقم: (١١٠٢)

(٥) عوالي مالك رواية أبي أحمد الحاكم رقم: (١٠٩) وابن حبان في صحيحه برقم: (٣٧٣٦). وقال الشيخ أن تيمية رحمه الله أن العالِم هو مالك بن أنس وذكر ما يميز كتابه الموطأ. للاستزادة انظر: (مجموع الفتاوى (٢٠/ ٣٢٢).

أبي صالح، عن أبي هريرة، عن النبي ﷺ وأوقفه سفيان مرَّة فلم يخبر به أبا هريرة.

٣٩٢- حديث خالد بن عمرو بن سعيد، عن الليث بن سعد، عن يزيد بن أبي حبيب، عن أبي قُبيل، عن عبدالله بن عمرو، وأبي هريرة مرفوعًا: " يحمل هذا العلم من كل خلف عدوله، ينفون عنه تحريف الغالين، وانتحال المبطلين، وتأويل الجاهلين".

رواه عبدالوهاب بن نجدة، عن خالد هذا. وخالد ضعيف نسبه إلى جده.

ورواه العقيلي في أول الضعفاء لعبدالله بن عمر الخطابي، عن خالد(١).

وروى سعيد بن عبدالجبار الحمصي، عن معان بن رفاعة السلامي، عن إبراهيم بن عبدالرحمن العذري، عن النبي ﷺ هذا الحديث.

قال مُهَنأ: سألت أحمد بن حنبل عن حديث معان بن رفاعة، وقلت: كأنه كلام موضوع، قال: لا، هو صحيح، ومعان لا بأس به(٢).

حديث العذري هو في الثاني من حكايات الرداني لبقية بن الوليد، عن معان.

وروي من حديث القاسم أبي عبدالرحمن، عن أبي أمامة. رواه العقيلي(٣).

وفي ترجمة بقية من الكامل لابن عدي(٤). ورواه العقيلي لإسماعيل بن عياش عن معان(٥).

ومن حديث معاذ بن جبل وعبدالله بن مسعود. في الأول من شرف أصحاب الحديث(٦).

[٤٠٩/أ]

٣٩٣- قال أبو داود الطيالسي في مسنده: حدثنا جعفر بن سليمان، عن النضر يعني بن معبدالكندي أو العبدي، عن الجارود، عن أبي الأحوص، عن عبدالله قال: قال رسول الله

---

(١) رواه العقيلي في "الضعفاء الكبير" (٩/١).

(٢) ذكره الخطيب في (شرف أصحاب الحديث ص٢٩).

(٣) رواه العقيلي في (الضعفاء١/٩).

(٤) رواه ابن عدي في(الكامل في ضعفاء الرجال ٢/٢٧٣).

(٥) رواه العقيلي في (الضعفاء ٤/٢٥٦).

(٦) رواه الخطيب في شرف أصحاب الحديث (ص: ١١، ٢٨)

ﷺ: "لا تسبوا قريشًا فإن عالمها يملأ الأرض علمًا، اللهم إنك أذقت أولها عذابًا أو وبالاً، فأذق آخرها نوالاً"(١).

٣٩٤- عن الحسن، عن أبي هريرة، عن النبي ﷺ: "سيأتيكم أقوام من بعدي يطلبون الحديث فرحبوا بهم". رواه ابن ماجه(٢).

قال محمد بن إبراهيم الكتاني الأصبهاني: حدثني أبو حاتم الرازي، قال: سمعت عبدة ابن سليمان المروزي، يقول: قيل لابن المبارك: (أما تخشى أو قيل تخاف على الحديث أن يدرس. وذكر عنده الزنادقة وقوم يفتعلون الحديث؟ فقال: لا أخشى عليه، يعيش لهم الجهابذة النقّاد).

بابٌ

٣٩٥- في كتاب الصحابة لابن السكن: عن عبدالله بن مُعَتَّب بن أبي برده الظفري، عن أبيه، عن جده قال: سمعت رسول الله ﷺ يقول: "يخرج في الكاهنين رجل يدرس القرآن، لا يدرسه رجل يكون بعده".

رواه الإمام أحمد لأبي صخر، عن عبدالله بن معتب، عن أبي بردة الظفري، رواه الثقفي في معجمه(٣).

قال خلف بن عبدالملك بن بشكوال القرطبي: الرجل المذكور هو: محمد بن كعب القرظي. روينا ذلك من طريق ابن وهب، قال: بلغني عن ربيعة، قال: كانوا يقولون: هو محمد

---

(١) رواه برقم: (٣٠٧).

(٢) رواه برقم: (٢٤٨)، وقال عنه السندي في حاشيته على ابن ماجه: (١/١٠٩): إسناده ضعيف فإن المعلى بن هلال كذبه أحمد وابن معين وغيرهما، وذكره الألباني في السلسة الضعيفة برقم: (٣٣٤٩) وقال عنه: موضوع.

(٣) رواه الإمام أحمد برقم: (٢٣٨٨٠)، وذكره الهيثمي في المجمع: (٧/١٦٧) وقال عنه: (رواه أحمد، والبزار، والطبراني من طريق عبدالله بن مغيث، عن أبيه، عن جده، وعبدالله ذكره ابن أبي حاتم، ومغيث: ذكره البخاري في التاريخ ولم يخرجهما أحد، وبقية رجاله ثقات.)

ابن كعب القرظي. والكاهنان: قريظة، والنضير، ذكر ذلك أبو عمر بن عبدالبر النمري(١).

وفي الجزء الأول من تاريخ أبي زرعة الدمشقي، عن عون بن عبدالله: مارأيت أحدًا أعلم بتأويل القرآن من القرظي.

باب ذكر صلة بن أشيم(٢)

٣٩٦- في الإبانة لابن بطة عن عبدالله بن المبارك، قال: وأنبأ عبدالرحمن بن يزيد بن جابر، قال: بلغنا أن رسول الله ﷺ قال: "يكون في أمتي رجل يقال له: صلة بن أشيم يدخل الجنة في شفاعته كذا وكذا"(٣).

باب ذكر أويس بن عامر القرني من حديث عمر بن الخطاب.

في ثاني غرائب إسحاق بن إبراهيم بن شاذان، والأول من من حديث أبي بكر بن الهيثم الأنباري. والمصافحة للبرقاني.

رواه مسلم من حديث أسير بن جابر، عن عمر(٤).

وروي من حديث عبدالرحمن بن أبي ليلى، عن رجل من أهل الشام، عن النبي ﷺ. رواه الإمام أحمد(٥).

باب ذكر وهب بن منبه في حديث لعبادة

في حديث ابن حبيش الضراب، ومشيخة ابن الابنوسي.

---

(١) غوامض الأسماء المبهمة لابن بشكوال: (٤٢٥/١،٤٢٤).

(٢) صلة بن أشيم، أبو الصهباء البصري، العابد، من سادة التابعين. يروى له عن ابن عباس حديث واحد روى عنه: الحسن البصري، ومعاذة العدوية وهي زوجته، وثابت البناني، وحميد بن هلال، وغيرهم. قتل سنة اثنتين وستين.(تاريخ الإسلام ٦٤٥/٢).

(٣) رواه ابن المبارك في الزهد والرقائق برقم: (٨٦٤)، والبيهقي في دلائل النبوة: (٣٧٩/٦). وأورده الألباني في السلسلة الضعيفة برقم: (٥٤٩٧) وقال عنه: ضعيف

(٤) رواه الأنباري في حديثه: (مخطوط)، ومسلم برقم: (٢٥٤٢).

(٥) رواه الإمام أحمد برقم: (٢٦٦).

رواه العقيلي في ترجمة مروان بن سالم الجزري، ورواه عبد بن حميد في مسنده[1].

بابٌ

٣٩٧- حديث أبي علقمة، عن أبي هريرة رفعه: "إن الله يبعث لهذه الأمة على رأس كلِّ مِئة سنةٍ من يُجَدِّدُ لها دينَها". رواه أبو داود[2].

بابٌ

٣٩٨- حديث أبي موسى: "النجوم أمنة للسماء فإذا ذهبت النجوم أتى السماء ما توعد، وأنا أمنة لأصحابي فإذا ذهبت أنا أتى أصحابي ما يوعدون، وأصحابي أمنة لأمتي، فإذا ذهب أصحابي أتى أمتي ما يوعدون".

في موافقات علي بن المديني للضياء، ذكره الدارقطني في العلل[3].

وروي من وجه آخر في تاسع المعجم الصغير للطبراني من حديث محمد بن المنكدر، عن أبيه[4].

وروي من حديث عبدالله بن عباس، رواه الطبراني من حديث إسحاق بن إبراهيم بن زبريق، عن عمرو بن الحارث، عن عبدالله بن سالم، عن الزبيدي، عن عيسى بن يزيد، عن طاوس عنه[5].

---

(١) عن عبادة بن الصامت قال: قال رسول الله ﷺ: "يكون في أمتي رجلان: أحدهما يقال له وهب يهب الله له الحكمة..."

الحديث رواه ابن الآبنوسي في مشيخته برقم: (٦٦)، والعقيلي في الضعفاء: (٢٠٤/٤)، وعبد بن حميد في المنتخب برقم: (١٨٥).

(٢) رواه برقم: (٤٢٩١)، والحاكم في المستدرك برقم: (٨٥٩٢). وأورده الالباني في السلسة الصحيحة برقم: (٥٩٩) وقال: سنده صحيح ورجاله ثقات.

(٣) ذكره في العلل: (٢١٩/٧)، (٧٠/١٤).

(٤) رواه الطبراني في الصغير برقم: (٩٦٧).

(٥) رواه الطبراني في الكبير برقم (١١٠٢٣).

٣٩٩- حديث المستورد بن شداد: "لكل أمة أجل، وإن لأمتي مائة سنة فإذا مر على أمتي مائة سنة أتاها ما أوعدها الله". رواه أبو يعلى الموصلي في إسناده ابن لهيعة[١].

وروي من حديث سلمة بن الأكوع في فضائل الصحابة لـ (...).

٤٠٠- حديث أبي ذر: "من أشد أمتي حبًا لي ناس يكونون بعدي يود أحدهم لو يعطي أهله وماله أن يراني". في الثالث من أمالي المحاملي رواية ابن مهدي[٢].

باب في الأبدال

٤٠١- في حديث ابن حبيش الضراب، حديث عن أنس: " أبدال أمتي أربعون رجلاً"[٣].

٤٠٢- قول علي: "لا تسبوا أهل الشام فإن منهم الأبدال"[٤].

في جزء محمد بن سليمان الربعي.

وقال إبراهيم بن هانئ[٥]، عن أحمد بن حنبل: "يقول الناس: الأبدال الأبدال فإن كان الأبدال أصحاب الحديث وإلا فلا أدري من هم".

٤٠٣- حديث أم سلمة: "يكون اختلاف عند موت خليفة _ الحديث فيه _ أتاه أبدال أهل الشام، وعصائب أهل العراق". في مسند أبي يعلى، والرابع من حديث ابن البختري[٦].

---

(١) رواه الموصلي في مسنده برقم: (٦٨٥٧)، وذكره الهيثمي في المجمع: (٢٧٥/٧) وقال عنه: (..فيه ابن لهيعة وحديج بن أبي عمرو أو حديج بن عمرو وثقه ابن حبان ولكن ابن لهيعة ضعيف).

(٢) رواه المحاملي في الأمالي برقم (٢١٤)، ومسلم في صحيحه برقم: (٢٨٣٢).

(٣) رواه المقدسي في الأحاديث المختارة بمعناه برقم: (٤٨٤).

(٤) رواه المقدسي في الأحاديث المختارة بمعناه برقم: (٤٨٥).

(٥) إبراهيم بن هانئ أبو إسحاق النيسابوري كان أحد الأبدال، ورحل في العلم إلى العراق، والشام، ومصر، ومكة، ثم استوطن بغداد. قال أبو الحسن الدارقطني: إبراهيم بن هانئ النيسابوري أبو إسحاق ثقة فاضل. مات سنة خمس وستين ومائتين. (تاريخ بغداد ١٦٠/٧).

(٦) رواه أبو يعلى الموصلي في مسنده برقم: (٦٩٤٠)، والبختري في مجموع مصنفات البختري برقم: (٣٠٧)، وابن حبان في صحيحه برقم: (٦٧٥٧). وأحمد في المسند برقم: (٢٦٦٨٩) وقال عنه المحقق =

بابٌ

٤٠٤- حديث ابن عمر: "مثل أمتي مثل المطر، لا يدري أوله خيرٌ أو آخره". في الأول من حديث ابن أخي ميمي[١].

وروي من حديث أبي أيوب في ثاني مشيخة الفسوي[٢].

ومن حديث عمار بن ياسر في مسند أبي داود الطيالسي[٣].

ومن حديث حماد بن يحيى الأبح، عن ثابت، عن أنس. رواه عنه أبو داود الطيالسي[٤].

ورواه الرامهرمزي في الأمثال لعبيد بن مسلم صاحب السابري[٥]، عن ثابت.

وروي معناه لحماد بن سلمة عنه.

ومن حديث عثمان في الأمثال للرامهرمزي[٦].

وروي من حديث الزهري، عن أنس. في الأول من مشيخة ابن المهتدي بالله.

[٤٠٩/ب]

باب الفتوح والمغازي

٤٠٥- قال مجاهد: ﴿ سَنُرِيهِمْ ءَايَٰتِنَا فِى ٱلْأَفَاقِ ﴾ فتح القرى، ﴿وَفِىٓ أَنفُسِهِمْ ﴾

ـ

الارنؤوط: حديث ضعيف

(١) رواه في فوائده برقم: (٧٩)، ورواه الترمذي في سننه برقم: (٢٨٦٩) وقال: (..وهذا حديث حسن، غريب من هذا الوجه).

(٢) رواه الفسوي في المشيخة برقم: (١٠).

(٣) رواه برقم: (٦٨٢).

(٤) رواه برقم: (٢١٣٥).

(٥) السابري: ضرب من الثياب رقيق.(الصحاح ٢/٦٧٥).

(٦) رواه الرامهرمزي في أمثال الحديث: (ص: ١٠٦،١٠٥).

[سورة فصلت: ٥٣]. فتح مكة.

٤٠٦- وحديث ابن مسعود: "إنكم مصيبون و منصورون ومفتوح لكم، فمن أدرك ذلك منكم فليتق الله وليأمر بالمعروف ولينه عن المنكر، ومن كذب علي متعمدا فليتبوأ مقعده من النار"[١]

في رابع عشر ابن البختري، من طريقين في موضعين. ورابع مشيخة ابن عبدالدائم.

٤٠٧- أخبرنا سليمان، أنا أبو عبدالله الحافظ، أنا أبو جعفر، أنبأ محمد بن عبدالله الجلدي، أنا محمد بن عبدالله بن ريذة، ثنا سليمان بن أحمد الطبراني، ثنا أحمد بن عمرو الخلال المكي، والحسين بن إسحاق التستري، وعبدان بن أحمد، قالوا: ثنا محمد بن أبي عمرو العدني، ثنا سفيان، ثنا إسماعيل بن أبي خالد، عن قيس بن أبي حازم، عن عدي بن حاتم، قال: قال رسول الله ﷺ: "مثلت لي الحيرة[٢]، كأنياب الكلاب وإنكم ستفتحونها، فقام رجل فقال: يا رسول الله هب لي بنت بقيلة، فقال: هي لك فأعطوه إياها فجاء أخوها، فقال: أتبيعها؟ قال: نعم، قال: فاحتكم ما شئت قال: بألف درهم، قال: قد أخذتها بألف درهم، قالوا له: لو قلت ثلاثين ألفا؟ قال: وهل عدد أكثر من ألف؟"[٣].

الرجل المستوهب هذه المرأة: خريم بن أوس ابن عم عدي بن حاتم.

رواته ثقات (...)[٤] في الكتب السبعة، قال أبو حاتم الرازي: هذا حديث باطل[٥].

٤٠٨- أخبرنا ابن عساكر، أنبا ابن المقير، أنبأنا نصر بن نصر، أنا ابن البسري، أنا المخلص، نا البغوي، ثنا عبدالله بن عمر، ثنا عبدالرحيم بن سليمان الكناني الرازي، ثنا محمد

---

(١) رواه الترمذي برقم: (٢٢٥٧)، وقال: هذا حديث حسن صحيح. ورواه أحمد في مسند برقم: (٣٦٩٥) وقال عنه المحقق الأرنؤوط: إسناده صحيح عند من يصحح عبد الرحمن بن عبد الله بن مسعود عن أبيه مطلقا، وضعيف عن من يقول إنه لم يسمع منه إلا اليسير

(٢) مدينة كانت على ثلاثة أميال من الكوفة، على موضع يقال له النجف. (معجم البلدان ٣٢٨/٢).

(٣) رواه ابن حبان في صحيحه برقم: (٦٦٧٤). وأورد الألباني في السلسة الصحيحة برقم: (٢٨٢٥) وقال عنه: إسناده صحيح، ورجاله ثقات على شرط مسلم.

(٤) كلمة لم أستطع قراءتها.

(٥) انظر: علل الحديث لابن أبي حاتم: (٥٠٠/٦).

ابن عمرو الليثي، ثنا أبو سلمة بن عبدالرحمن، عن أبي هريرة قال: قال رسول الله ﷺ في رؤيا رآها، "بينا أنا أستقي على بئر حتى جاء أبو بكر، فنزع ذنوبا أو ذنوبين، وفيهما ضعف، والله يغفر له، ثم جاء عمر فاستحالت يده وضرب الناس بالعطن، فلم أر عبقريا يفري فريه"(١).

ورُوي من حديث محمد بن سيرين، عن أبي هريرة بمعناه(٢).

في الأول من حديث ابن البختري، والأول من ابن مردك.

قوله: "حتى ضرب الناس بعطن" أي: رووا وأرووا إبلهم فأبركوها، وضربوا لها عطنًا.

يقال: عطنت الإبل: فهي عاطنة وعواطن إذا بركت عند الحوض ومنه: "لا تصلوا في أعطان الإبل"(٣).

٤٠٩- أخبرنا محمد بن أبي الهيجاء، انبأ أبو علي البكري، أنبا عبدالمعز بن محمد، أنا زاهر بن طاهر، أنا أبو يعلى الصابوني، أنا أبو طاهر المخلص، أنبا أبو القاسم البغوي، ثنا عبيدالله بن عمر بن ميسرة القواريري، ثنا أبو عوانة، عن عبدالملك بن عمير، عن جابر بن سمرة، قال: قال رسول الله ﷺ: "إذا هلك قيصر فلا قيصر، وإذا هلك كسرى فلا كسرى بعده، والذي نفسي بيده لتنفقن كنوزهما في سبيل الله".

رواه البخاري، وهو في خامس ابن صاعد. ورابع الحربيات(٤).

وروي من حديث أبي سعيد في جزء الاعتكاف،(...)(٥) والأول من حديث عبدالباقي ابن قانع. وسابع المعجم الصغير للطبراني، ومن حديث أبي هريرة في مشيخة همام(٦).

٤١٠- أخبرنا ابن ابي الهيجاء، أنا البكري، أنا عبدالمعز، أنا محمد بن إسماعيل، أنا محلم بن إسماعيل، أنا الخليل أحمد، أنا محمد بن إسحاق، ثنا قتيبة، ثنا أبو عوانة، عن سماك،

---

(١) رواه أحمد من حديث أبي سلمة عن أبي هريرة برقم: (٩٨٢٠).

(٢) رواه البخاري برقم: (٧٤٧٥)،

(٣) رواه ابن خزيمة في صحيحه برقم: (٧٩٥).

(٤) رواه البخاري برقم: (٣١٢٠، ٣١٢١، ٣٦١٨، ٣٦١٩، ٦٦٢٩، ٦٦٣٠) ومسلم برقم: (٢٩١٨، ٢٩١٩).

(٥) كلمة لم أستطع قراءتها.

(٦) رواه عبدالباقي بن قانع في معجمه: (٢٣٩/٣)، والطبراني في الصغير برقم: (٦٨٩).

عن جابر بن سمرة، قال سمعت رسول الله يقول: "ليفتحن عصابة من المسلمين كنز الكسرى الذي في الابيض".

رواه مسلم عن قتيبة[١].

وهو في الرابع من حديث ابن السماك وفيه: "فكنت أنا وأبي منهم فأصبنا من ذلك ألفي ألفي درهم". وهو في أول الالف لأبي عمر بن حمدان.

وروي من حديث أبي هريرة في ثاني جامع معمر[٢].

٤١١- حديث سيف، عن المجالد، عن الشعبي، لما قام شويل إلى خالد فقال: إني سمعت رسول الله يذكر فتح الحيرة، فسألته كرامة فقال: هي لك إن فتحت عنوة" وشهد له بذلك وعلى ذلك صالحهم فدفعها إليه.."الحديث.

رواه ابن جرير في التاريخ[٣].

[٤١٠/أ]

٤١٢- أخبرنا عبدالرحمن بن إسماعيل المقدسي، وأحمد بن عبدالرحمن الصرخدي، وغير واحد، قالوا: أنا محمد بن إسماعيل، أنا يحيى بن محمود، أنا الحسن بن أحمد، أنا أحمد ابن عبدالله الحافظ، ثنا أبو بكر بن خلاد، ثنا إسماعيل بن إسحاق القاضي، ثنا سليمان بن حرب، ثنا حماد بن زيد، ثنا أيوب، عن أبي قلابة، عن أبي أسماء، عن ثوبان، قال قال رسول الله ﷺ: "أزوى أو قال إن الله زوى لي الأرض فرأيت مشارقها ومغاربها وإن ملك أمتي سيبلغ ما زوى لي منها، وأعطيت الكنزين الأحمر والأبيض، وإني سألت ربي عز وجل لأمتي أن لا يهلكها بسنة بعامة، ولا يسلط عليهم عدوا من سوى أنفسهم فيستبيح بيضتهم وإن ربي عز وجل قال: يا محمد إني إذا قضيت قضاء فإنه لا يرد، ولا أهلكهم بسنة عامة ولا أسلط عليهم عدوا من سوى أنفسهم فيستبيح بيضتهم ولو اجتمع عليهم من بين أقطارها أو قال: من أقطارها حتى يكون بعضهم يسبي بعضا و بكون بعضهم يهلك بعضا، وإني أخاف على أمتي الأئمة المضلين، وإذا وضع السيف في أمتي لم يرفع عنهم إلى يوم القيامة، ولا تقوم الساعة حتى يلحق

(١) رواه برقم: (٢٩١٩).

(٢) رواه بمعناه برقم: (٢٠٨١٤، ٢٠٨١٥).

(٣) تاريخ الطبري (٢/٣٦٦)

قبائل من أمتي بالمشركين، وحتى يعبد قبائل من أمتي الأوثان، وإنه سيكون في أمتي كذابون ثلاثون كلهم يزعم أنه نبي، وأنا خاتم النبيين لا نبي بعدي، ولا تزال طائفة من أمتي على الحق ظاهرين لا يضرهم من خالفهم حتى يأتي أمر الله عز وجل"[١].

وهو في الأول من السابع من حديث ابن السماك، ومشيخة شهدة، وموافقات سليمان بن حرب، وجزء أبي القاسم الأصم، وأول المخلص.

٤١٣- أخبرتنا زينب ابنة الكمال، قالت أنبأنا ابن الخير، وابن السيدي، قالا: أنا وفاء ابن أسعد، أنا أبو القاسم بن بنان، أنا أبو القاسم بن بشران، أنا أبو أحمد بن الدهقان، ثنا إبراهيم هو ابن عبدالرحيم بن دنوقا، ثنا زكريا بن عدي، ثنا عبيدالله بن عمرو، عن زيد بن أبي أنيسة، ثنا جبلة بن سحيم، عن سيار هو أبو الحكم، عن جبر، عن أبي هريرة قال: "وعدنا رسول الله ﷺ غزوة الهند، فإن أدركتها أنفق فيها نفسي ومالي، وإن أقتل كنت أفضل الشهداء، وإن أرجع فأنا أبو هريرة المحرر".

رواه النسائي عن أحمد بن عثمان بن حكيم، عن زكريا بن عدي، بإسقاط جبلة[٢].

ورواه هو والامام أحمد لهشيم، عن سيار[٣]، ورواه يعقوب بن سفيان(..)[٤] بعض أصحابه (...)[٥] زكريا بن عدي معناه (...)[٦] أيضًا وبوب عليه ذكر البصرة، وأنها كانت تدعى أرض الهند.

٤١٤- م حديث يزيد بن رباح، عن عبدالله بن عمرو: "إذا فتحت عليكم فارس والروم أي قوم أنتم؟ قال عبدالرحمن بن عوف نقول كما أمرنا الله، قال النبي ﷺ: أو غير

---

(١) رواه بنحوه أبو داود في سننه برقم: (٣٠٦)، ورواه مسلم بجزء منه برقم: (٢٨٨٩).

(٢) رواه برقم: (٣١٧٣).

(٣) رواه النسائي برقم: (٣١٧٤)، وأحمد برقم: (٧١٢٨)، والحاكم في المستدرك برقم: (٦١٧٧). وقال عنه الألباني في تحقيقه لسنن النسائي: ضعيف الإسناد

(٤) كلمة لم أستطع قراءتها.

(٥) كلمة لم أستطع قراءتها.

(٦) كلمة لم أستطع قراءتها.

ذلك"[١].

٤١٥- حديث ثوبان: "عصابتان من أمتي حرزهما الله من النار عصابة تغزو الهند وعصابة تكون مع عيسى بن مريم عليه السلام". رواه ابن عدي في ترجمة الجراح بن مليح البهراني[٢].

ورواه الإمام أحمد لعبدالأعلى بن عدي، عن ثوبان[٣].

٤١٦- حديث الحسن، عن أبي هريرة رفعه: "يكون في هذه الأمة بعث إلى السند والهند، فإن أنا أدركته فاستشهدت فذاك..." الحديث. رواه أحمد[٤].

قلت: السند و الهند فتحا أيام معاوية. كما ذكر ذلك خليفة بن خياط في تاريخه[٥].

٤١٧- في حديث عوف بن مالك "والثانية فتح بيت المقدس".

في الجزء الذي ترجمته، جزء ابن جزلان وابن حذلم. وجزء إسماعيل الصفار الذي سمعناه من (...)[٦] عن السخاوي.

ورواه البخاري لأبي إدريس، عن عوف[٧].

٤١٨- حديث شداد أبي عمار، عن معاذ أن رسول الله قال: "ست من أشراط الساعة: موتى، وفتح بيت المقدس، وموت يأخذ في الناس كأنه النقاز الذي يأخذ في الشاء، وأن يعطى الرجل ألف دينار فيسخطها، وفتنة يدخل خوفها جوف كل مسلم، وأن تغزوا الروم

---

(١) رواه مسلم برقم: (٢٩٦٢).

(٢) رواه ابن عدي في الكامل: (٤٠٨/٢)، والنسائي برقم: (٣١٧٥).

(٣) رواه الإمام أحمد برقم: (٢٢٣٩٦)، وذكره الهيثمي في المجمع: (٢٨٢/٥) وقال عنه: (رواه الطبراني في الأوسط وسقط تابعيه والظاهر أنه راشد بن سعد وبقية رجاله ثقات). وقال عنه الأرنؤوط في تحقيقه لمسند أحمد: إسناده ضعيف.

(٤) رواه برقم: (٨٨٢٣).

(٥) انظر: كتابه التاريخ (ص: ٢٠٥).

(٦) كلمة لم أستطع قراءتها.

(٧) رواه البخاري برقم: (٣١٧٦).

فيسيرون ثمانين بندا"(١).

في حديث عثمان بن عمر شيخ أحمد.

وسيأتي من حديث عوف بن مالك في باب...(٢) الملحمة وخروج الدجال.

[٤١٠/ب]

٤١٩- أخبرنا أبو الحجاج الحافظ، أنا أبو الحسن بن البخاري، ثنا أبو حفص بن طبرزد، أنا أبو غالب بن البنا، ثنا الحسن بن علي الجوهري، ثنا أبو بكر بن مالك القطيعي، ثنا بشر بن موسى الأسدي، ثنا هوذة بن خليفة، ثنا عوف، عن ميمون(٣)، قال: حدثني البراء بن عازب الأنصاري قال: "لما كان حيث أمرنا رسول الله ﷺ بحفر الخندق، عرضت لنا في بعض الخندق صخرة عظيمة شديدة لا يأخذ فيه المعاول، قال: فاشتكينا ذلك إلى النبي ﷺ ، فلما رآها ألقى ثوبه، وأخذ المعول، وقال: بسم الله، ثم ضرب ضربة، فكسر ثلثها، وقال: الله أكبر، أعطيت مفاتيح الشام، والله إني لأبصر قصورها الحمر الساعة، ثم ضرب الثانية، فقطع الثلث الآخر، فقال: الله أكبر، أعطيت مفاتيح فارس، والله إني لأبصر قصر المدائن الأبيض، ثم ضرب الثالثة، فقال: بسم الله، فقطع بقية الحجر، وقال: الله أكبر، أعطيت مفاتيح اليمن، والله إني لأبصر أبواب صنعاء من مكاني هذه الساعة"(٤).

٤٢٠- أخبرنا أبو عبدالله بن مشرق، أنا أحمد بن محمد بن عبدالغني، أنا زاهر بن أحمد، أنا زاهر بن طاهر، أنا الكنجروذي، أنا أبو عمرو، أنا أبو يعلى، ثنا أبو خيثمة، ثنا سفيان بن عيينة، قال: سمع عمرو(٥) جابرًا(١) يحدث عن أبي سعيد الخدري عن النبي ﷺ قال:

---

(١) رواه الطبراني في الكبير: (٢٤٤، ٣٦٨).

(٢) كلمة لم أستطع قراءتها.

(٣) ميمون أبو عبدالله البصري مولى ابن سمرة، قال ابن حجر: ضعيف، وقيل: اسم أبيه أستاذ وفرق بينهما ابن أبي حاتم، من الرابعة ت س ق. (تقريب التهذيب ص٥٥٦)

(٤) رواه أحمد في مسنده برقم: (١٨٦٩٤)، وذكره الهيثمي في المجمع: (١٣١/٦) وقال عنه: (رواه أحمد، وفيه ميمون أبو عبدالله، وثقه ابن حبان، وضعفه جماعة، وبقية رجاله ثقات.). وقال عنه الأرنؤوط في تحقيقه لمسند أحمد: إسناده ضعيف.

(٥) عمرو بن دينار المكي أبو محمد الأثرم الجمحي مولاهم، قال ابن حجر: ثقة ثبت من الرابعة، مات =

"يأتي على الناس زمان، يغزو فئام من الناس، فيقال لهم: هل فيكم من رأى رسول الله ؟ فيقولون: نعم، فيفتح لهم، ثم (ثم)[٢] يأتي على الناس زمان يغزو فيه فئام من الناس، فيقال لهم: هل فيكم من رأى رسول الله ؟ فيقولون: نعم، فيفتح لهم".

رواه مسلم عن أبي خيثمة[٣].

ورواه البخاري والإمام أحمد ولفظه عن سفيان: "هل فيكم من صاحب من صاحب رسول الله"[٤].

٤٢١- حديث أبي بكرة: "لَتَنْزِلَنَّ طَائِفَةٌ مِنْ أُمَّتِي أَرْضًا يُقَالُ لَهَا الْبَصْرَةُ، فيَكْثُرُ عَدَدُهُمْ، وَيَكْثُرُ نَخْلُهُمْ".

رواه ابن عدي لحشرج بن نُباتة، ورواه الإمام أحمد لابن أبي بكرة، عن أبيه. وفيه: ذكر بَنِي قَنْطُورَاءَ قال العوام: هم الترك[٥].

٤٢٢- حديث أبي الطفيل: "رأيت ناسًا من أمتي يساقون إلى الجنة في السلاسل، وهم يتقاعسون - وفيه- أنهم ناس من العجم". في ثاني آمالي الدقيقي[٦].

سنة ست وعشرين ومائة ع. (تقريب التهذيب ص٤٢١)

(١) جابر بن عبدالله بن عمرو بن حرام بن ثعلبة بن حرام بن كعب بن غنم بن كعب بن سلمة الأنصاري السلمي أبو عبدالله، ويقال: أبو عبدالرحمن، صاحب رسول الله ﷺ ، وبنو سلمة بطن من الخزرج، شهد العقبة. وقال ابن سعد: شهد العقبة مع السبعين، وكان أصغرهم، وأراد شهود بدر، فخلفه أبوه على أخواته، وكن تسعا، وخلفه يوم أحد فاستشهد يومئذ، وكان أبوه عقبيا بدريا من النقباء، قال جابر رضي الله عنه: لم أشهد بدرا ولا أحدا، منعني أبي فلما قتل لم أتخلف عن غزوة، مات سنة ثمان وسبعين، وقيل: سنة سبع وسبعين. (تاريخ الإسلام ٢/٧٩٧-٨٠١)

(٢) كررها المصنف

(٣) رواه برقم: (٢٥٣٢).

(٤) رواه البخاري برقم: (٣٦٤٩)، وأحمد برقم: (١١٠٤١).

(٥) رواه الإمام أحمد برقم: (٢٠٤١٤)، وابن عدي في الكامل: (٣/٣٧٥).

(٦) رواه ابن الأعرابي في معجمه برقم: (٤٢٣). وذكره الألباني في السلسة الصحيحة برقم: (٢٨٧٤) وقال: إسناده حسن.

٤٢٣- حديث محمد بن المصفى، ثنا يحيى بن سعيد، عن يزيد بن زريع، عن سليمان بن جنادة بن أبي أمية، عن أبيه، قال: حدثني معاذ بن جبل، قال: سمعت رسول الله يقول: "ليخربن الساحل، وأول مايخرب منها الإسكندرية".

قال أبو حاتم الرازي: هذا حديث منكر(١).

[٤١١/أ]

٤٢٤- م حديث أبي الغيث، عن أبي هريرة: "في غزو مدينة جانب منها في البر، وجانب منها في البحر، لا تقوم الساعة حتى يغزوها سبعون ألف من بني إسحاق"(٢).

٤٢٥- حديث: "سُئل أي المدينتين تفتح أول القسطنطينة أو رومية ؟، فقال: لا، بل مدينة هرقل تفتح أول". حديث عبدالله بن عمر في الأوائل لابن أبي عاصم(٣).

٤٢٦- حديث: "لتفتحن القسطنطينة ولنعم الأمير أميرها" في جزء أبي كريب، والتاسع عشر المختارة للضياء. رواه أحمد لبشر الخثعمي(٤).

٤٢٧- وحديث: "فتح القسطنطينية عند خروج الدجال ونزول عيسى".

من حديث سهيل، عن أبيه، عن أبي هريرة. رواه مسلم(٥).

وروي معناه من حديث إسماعيل بن أبي خالد، عن أبيه، عن أبي هريرة. رواه الطبراني في رابع المعجم الأوسط.

٤٢٨- وعن يحيى بن سعيد، عن أنس كان يقال: "فتح القسطنطينية مع قيام الساعة".

---

(١) انظر: علل ابن أبي حاتم: (٥٦٩/٦).

(٢) رواه مسلم برقم: (٢٩٢٠). قال النووي: بني إسحاق: (المعروف المحفوظ من بني إسماعيل وهو الذي يدل عليه الحديث وسياقه لأنه إنما أراد العرب وهذه المدينة هي القسطنطينية). شرح النووي على مسلم (٤٣/١٨).

(٣) رواه ابن أبي عاصم في الأوائل برقم: (١١٠)، والحاكم في المستدرك برقم: (٨٦٦٢). وقال: (هذا حديث صحيح الإسناد، ولم يخرجاه).

(٤) رواه أحمد (١٨٩٥٧). والحاكم في المستدرك برقم: (٨٣٠٠)، وقال: هذا حديث صحيح الإسناد، ولم يخرجاه. وأورده الألباني في السلسلة الضعيفة برقم: (٨٧٨) وقال عنه: ضعيف.

(٥) رواه بمعناه برقم: (٢٨٩٧).

(...) غرائب شعبة لابن سعيد رواه ت[١].

٤٢٩- حديث خ م: "ناس من أمتي عرضوا علي غزاة في سبيل الله، يركبون ثبج البحر[٢] ملوكا على الأسرة، وقوله لأم حرام: أنت من الأولين، فركبت البحر زمن معاوية، فصرعت عن دابتها فهلكت". في مشيخة شهدة[٣].

٤٣٠- حديث ذي مخرم[٤]: "تصالحون الروم، ثم تغزون وهم عدوا..." الحديث في الملاحم، رواه أحمد[٥].

٤٣١- حديث سفيان بن أبي زهير: " يُفْتَحُ الْيَمَنُ ، فَيَأْتِي قَوْمٌ يَبُسُّونَ"[٦]. الحديث في الأول من موافقات عبدالرزاق للضياء.

٤٣٢- حديث البراء بن ناجية، عن ابن مسعود مرفوعًا: "تدور رحى الإسلام خمس وثلاثين، أو ست وثلاثين، أو سبع وثلاثين، ثم يكون حدث، فإن هلكوا فسبيل من هلك، وإن ثبت لهم دينهم كانت سبعين عامًا". ذكره الدارقطني في العلل[٧]، رواه أبو داود[٨].

٤٣٣- حديث جرير: " تبنى مدينة بين دجلة ودجيل" في عمار بن سيف من كتاب العقيلي[٩].

---

(١) رواه الترمذي في السنن برقم: (٢٢٣٩).

(٢) معنى (ثبج البحر): ظهر البحر.

(٣) العمدة في الفوائد والآثار الصحاح في مشيخة شهدة (ص٥٥)، ورواه البخاري برقم: (٢٧٨٨، ٢٧٩٩، ٢٨٧٧، ٢٨٩٤، ٦٢٨٢، ٧٠٠١)، ومسلم برقم: (١٩١٢).

(٤) الصحابي: ذو مخبر يقال ذو مخمر الحبشي بن أخي النجاشي. وفد على النبي ﷺ وخدمه ثم نزل الشام وله أحاديث. (الإصابة في تمييز الصحابة ٣/٤٣١).

(٥) رواه أحمد (١٦٨٢٥،١٦٨٢٦)، وابن ماجه برقم: (٤٠٨٩)، والحاكم في المستدرك برقم: (٨٢٩٨، ٨٢٩٩) وقال: (هذا حديث صحيح الإسناد، ولم يخرجاه).

(٦) رواه البخاري برقم: (١٨٧٥)، ومسلم برقم: (١٣٨٨).

(٧) علل الدارقطني: (٥/٤٤،٤٣).

(٨) رواه برقم: (٤٢٥٤)، وابن حبان في صحيحه برقم: (٦٦٦٤)، والحاكم في المستدرك برقم: (٤٥٤٩، ٤٥٩٣) وقال: هذا حديث صحيح الإسناد، ولم يخرجاه.

(٩) الضعفاء للعقيلي: (٣/٣٢٤).

٤٣٤- حديث وهب، عن ابن عباس: "يخرج من عدن أبين اثنا عشر ألفا ينصرون الله ورسوله هم خير من بيني وبينهم".

في ثاني موافقات عبدالرزاق. والأول من مسند ابن عباس لأبي يعلى الموصلي[١].

٤٣٥- حديث: "سيفتح عليكم الشام فتجدون فيها بيوتًا يقال لها الحمامات"[٢].

٤٣٦- وفي ثاني علوم حديث للحاكم: "سيفتح عليكم أرض العجم".

لعبدالله بن عمرو[٣].

٤٣٧- حديث ابن سمرة العدوي: " لا يزال الدين قائما، حتى يكون اثنا عشر خليفة من قريش، ثم يخرج كذابون بين يدي الساعة، ثم تخرج عصابة من المسلمين فيستخرجون كنز القصر الأبيض، قصر كسرى وآل كسرى".

الحديث في فوائد ابن عبدالحكم[٤].

٤٣٨- م ق حديث نافع بن عتبة: "يَغْزُونَ جَزِيرَةَ الْعَرَبِ، فَيَفْتَحُهَا اللَّهُ، ثُمَّ يَغْزُونَ فَارِسَ" وهو في انتقاء ابن مردوية على أبي الشيخ[٥].

٤٣٩- حديث أبي أيوب: "إنها ستفتح عليكم الأمصار وسيضرب عليكم فيها بعوث". في خامس مشيخة الفسوي[٦].

---

(١) رواه الموصلي في المسند برقم: (٢٤١٥)، وأحمد برقم: (٣٠٧٩)، وذكره الهيثمي في المجمع: (١٠/ ٥٥) وقال عنه: (رواه أبو يعلى، والطبراني... ورجالهما رجال الصحيح غير منذر الأفطس، وهو ثقة). وقال عنه الأرنؤوط في تحقيقه للمسند: رجاله ثقات.

(٢) رواه ابن عساكر في تاريخه: (١/٣٩٥)، ورواه بلفظ (ستفتح لكم أرض العجم..) أبو داود في سننه برقم: (٤٠١١)، وابن ماجه برقم: (١٥٢٣)، وذكره ابن الجوزي في العلل المتناهية برقم: (٥٦٢) وقال: هذا حديث لا يصح.

(٣) معرفة علوم الحديث للحاكم: (١/٩٨).

(٤) رواه مسلم برقم: (١٨٢٢)، بزيادة في آخره

(٥) رواه الحاكم في مستدركه برقم: (٥٨٢٢).

(٦) رواه أبو داود في سننه برقم: (٢٥٢٥)، وذكره الألباني في ضعيف أبي داود برقم: (٤٣٦).

٤٤٠- حديث بريدة: "إنه ستبعث بعدي بعوث فكونوا في بعث يقال لها: خراسان، ثم انزلوا كورة يقال لها: مرو، ثم اسكنوا مدينتها".

الحديث في سادس أفراد الدارقطني، رواه الامام أحمد، و في سادس مشيخة الفسوي[١].

٤٤١- حديث بريدة: "مكة أم القرى، ومرو أم خراسان". رواه ابن عدي لحسام بن مصك[٢].

٤٤٢- حديث ابن شماسة عبدالرحمن، عن أبي ذر: "إنكم ستفتحون أرضًا يذكر فيها القيراط، فاستوصوا بأهلها خيرًا فإن لهم ذمة ورحمًا".

ذكره الدارقطني في التتبع، وذكر أنه روي عن ابن شماسة، (م) عن أبي بصرة، عن أبي ذر[٣].

قال أبو سعيد بن يونس: وهو عندي أشبه بالصواب، وذكره الخطيب في الثاني من (...) المزيد في متصل الأسانيد.

وصححه أبو عوانة من الطريقين[٤].

٤٤٣- حديث: "ستفتح عليكم الآفاق، وستفتح عليكم مدينة يقال لها قزوين".

رواه ابن ماجه ليزيد بن أبان الرقاشي، عن أنس[٥].

وقال محمد بن إبراهيم الكتاني، عن أبي حاتم الرازي: "قزوين رباط إلى يوم القيامة مالم

---

(١) رواه الإمام أحمد برقم: (٢٣٠١٨)، وذكره ابن الجوزي في العلل المتناهية: (١/٣١٠،٣٠٩) وقال: هذا حديث لا يصح عن رسول الله.

(٢) رواه ابن عدي في الكامل (٣/٣٦٣).

(٣) ذكره الدار قطني في الإلزامات والتتبع برقم (٥٠)، ورواه مسلم برقم: (٢٥٤٣). الأرض هي مصر، قال النووي (قال العلماء القيراط جزء من أجزاء الدينار والدرهم وغيرهما وكان أهل مصر يكثرون من استعماله والتكلم به وأما الذمة فهي الحرمة والحق وهي هنا بمعنى الذمام وأما الرحم فلكون هاجر أم إسماعيل منهم وأما الصهر فلكون مارية أم إبراهيم منهم) انظر: شرح النووي على مسلم (١٦/ ٩٧)

(٤) في مستخرجه برقم: (١١٠٨٧،١١٠٨٨).

(٥) رواه برقم: (٢٧٨٨)، وقال عنه المزي في تهذيب الكمال: (٨/٤٤٩)، حديث منكر.

تفتح الديلم، ولم تفتح بعد، ويفتحه رجل من بني هاشم"(١). كما جاء في الحديث عن حذيفة ابن اليمان.

٤٤٤- حديث حذيفة: "جاء رجل إلى النبي ﷺ فقال: يارسول الله أكلتنا الضُبع، فقال رسول الله ﷺ: إن الدنيا ستفتح عليكم فيا ليت أمتي لا يلبسون الحرير". في العاشر من أفراد الدارقطني(٢).

٤٤٥- حديث ذكر فتح نصيبين رواه ابن عدي في محمد بن كثير بن مروان(٣).

٤٤٦- ت س حديث: عبدالرحمن بن عبدالله بن مسعود، عن أبيه: "إنكم مصيبون ومنصورون ومفتوح لكم..." الحديث.

قال ت: حسن صحيح.(٤)

٤٤٧- حديث موسى بن أنس بن مالك، عن أبيه: "إن الناس يمصرون أمصارا، وإن مصرا منها يقال لها البصرة". رواه العقيلي للنضر بن حفص بن النضر بن أنس، عن أبيه، عن جده(٥).

[٤١١/ب]

الخلفاء والأمراء

٤٤٨- حديث سفينة: "الخلافة في أمتي ثلاثون سنة ثم ملك". تكلم عليه ابن بطة في

---

(١) لم أجد من ذكره غير المصنف.

(٢) أطراف الغرائب والأفراد برقم: (١٩٥٣). وقال عنه: غريب من حديث عبيدة بن معتب عن ربيعي، تفرد به هشيم ولم يروه عنه غير الخضر بن محمد بن شجاع.

(٣) عن أبي هريرة، قال: قال رسول الله ﷺ: "رفعت لي الأرض فرأيت مدينة أعجبتني، فقلت يا جبريل أي مدينة هذه؟ فقال نصيبين، قال فقلت: اللهم عجل فتحها واجعل فيها للمسلمين بركة". الحديث رواه ابن عدي في الكامل (٥٠١/٧).

(٤) رواه برقم: (٢٢٥٧)، بزيادة في آخره.

(٥) رواه العقيلي (٢٩٤/٤)، وأبو داود في سننه برقم: (٤٣٠٧)، وذكره الألباني في المشكاة برقم: (٥٤٣٣)، وقال عنه: صحيح.

الإبانة[١].

في ثاني أمالي الدقيقي، وعوالي أبي نعيم للضياء، وأول مشيخة الفسوي وثانيها[٢].

٤٤٩- حديث مسروق، عن عبدالله رفعه: "كم تملك هذه الأمة من خليفة؟، اثنا عشر، كعدة نقباء بني إسرائيل". رواه أحمد[٣].

٤٥٠- أخبرنا ابن عبدالولي، أنبا ابن البخاري، أنبانا أسعد بن أبي طاهر، أنا زاهر بن طاهر، أنبا الكنجروذي، أنا أبو عمرو بن حمدان، أنبا أبو يعلى الموصلي، ثنا إبراهيم بن الحجاج السامي، ثنا عبدالوارث بن سعيد، ثنا محمد بن جحادة، عن فرات القزاز، عن أبي حازم، عن أبي هريرة، عن النبي ﷺ قال: "إن بني إسرائيل كانت تسُوسُهمِ الأنبياء، كلما مات نبي قام نبي، وإنه ليس نبي بعدي، فقام رجل فقال: ما يكون بعدك يارسول الله؟ قال: يكون خلفاءُ و تكثُر، قال: فما تأمرنا؟، قال: أوفُوا ببيعة الأول فالأول، وأدوا إليهم الذي لهم، فإن الله سائلهم عن الذي ولاهم"[٤].

هو في الخامس من حديث ابن البختري لشريك، عن القزاز الفرات. وفي أمالي الدقيقي، وفي جزء أبي حفص الزيات.

٤٥١- أخبرنا عيسى ويحيى، قالا: أنبا ابن اللتي، أنا عمر بن عبدالله، أنا محمد بن محمد بن عبدالله العطار، أنبا الحسن بن شاذان، أنا عثمان بن السماك، ثنا الحسن بن سلام،

---

(١) ذكر ابن بطة حديث سفينة قال: قال رسول الله ﷺ: "الخلافة بعدي ثلاثون سنة ثم يكون مُلْكاً" قال: أمسك، خلافة أبي بكر سنتين، وعمر عشراً، وعثمان اثنتي عشرة، وعلي ستاً". ثم قال: (فكانت هذه خلافة النبوة، وبه – أي علي- تمت خلافة النبوة على ما بين النبي ﷺ) ينظر: (الإبانة الكبرى لابن بطة ٢٠٦/٨)

(٢) رواه الترمذي في سننه برقم: (٢٢٢٦)، وقال عنه: هذا حديث حسن قد رواه غير واحد عن سعيد ابن جمهان ولا نعرفه إلا من حديثه.

(٣) رواه برقم: (٣٧٨١، ٣٨٥٩)، ورواه الحاكم في مستدركه برقم: (٨٥٢٩) وقال: لايسعني التسامح في هذا الكتاب عن الرواية عن مجالد وأقرانه، رحمهم الله.

(٤) رواه البخاري برقم: (٣٤٥٥)، ومسلم برقم: (١٨٤٢).

ثنا عفان، ثنا سكين بن عبدالعزيز، ثنا سيار بن سلامة، قال: دخلت مع أبي على أبي بررة وإن في أذني أثر الطين، قال: فأتى (..)[1] قال قال رسول الله: "الأمراء من قريش، الأمراء من قريش، ما فعلوا ثلاثا: حكموا فعدلوا، واسترحموا فرحموا، وعاهدوا فوفوا، ومن لم يفعل ذلك منهم، فعليه لعنة الله والملائكة والناس أجمعين"[2].

وروى أوله من حديث أنس في الرابع من حديث ابن السماك. ولفظه: "الأئمة من قريش"[3][4].

٤٥٢- حديث عبدالله البهي، عن أبي سعيد: " يكون عليكم أمراء تطمئن إليهم القلوب". رواه أحمد[5].

قتل عمر

٤٥٣- حديث (سي ق) ابن عمر: رأى على عمر قميصًا أبيض _وفيه: "ومت

(١) كلمة لم أستطع قراءتها.

(٢) رواه مسلم برقم: (١٩٧٨٢، ١٩٨٠٥)، والحاكم في المستدرك برقم: (٨٥٢٨) وقال: هذا حديث صحيح على شرط الشيخين ولم يخرجاه.

رواه بمعناه البخاري برقم: (٧١٤٠،٧١٣٩،٣٥٠١،٣٥٠٠)، ومسلم برقم: (١٨٢٠).

(٣) (عن أبي موسى الأشعري، أنه توضأ في بيته، ثم خرج، فقلت: لألزمن رسول الله ﷺ، ولأكونن معه يومي هذا – الحديث وفيه -فجاء إنسان يحرك الباب، فقلت: من هذا؟ فقال: عثمان بن عفان، فقلت: على رسلك، فجئت إلى رسول الله ﷺ فأخبرته، فقال: ائذن له وبشره بالجنة، على بلوى تصيبه فجئته فقلت له: ادخل، وبشرك رسول الله ﷺ بالجنة على بلوى تصيبك، فدخل فوجد القف قد ملئ فجلس وجاهه من الشق الآخر..)

رواه البخاري برقم: (٣٦٤٧، ٣٦٣٩، ٣٦٥٩، ٦٢١٦، ٧٠٩٧، ٧٢٦٢، ٢٤٠٣) و٤٠٢). ومسلم برقم: (٢٤٠٣)، ومعمر برقم: (٢٠٤٠٢).

(٤) كتب المصنف: الرزاق.

(٥) في مسنده برقم: (١١٢٤، ١١٢٣١)، وذكره الهيثمي في المجمع: (٢١٨/٥) وقال عنه: (رواه أحمد، وأبو يعلى، وفيه الوليد صاحب عبدالله البهي ولم أعرفه، وبقية رجاله ثقات.) ورواه مسلم بمعناه برقم: (١٨٥٥).

شهيدًا". في الأول من حديث الكتاني رواية الصريفيني، (...) والأول من الأمثال لأبي الشيخ. رواه النسائي في اليوم والليلة وابن ماجه، وأبو يعلى، وذكره الدارقطني في العلل[١]، وعلي بن المديني في مسند العشرة. ولفظه فيه: حديث شُفَيّ، عن عبدالله بن عمرو رفعه: "يكون خلفي اثنا عشر خليفة أبو بكر لا يلبث خلفي إلا قليلاً، وصاحب رحا دارة العرب يعيش حميدًا، ويموت شهيدًا، قالوا: ومن هو؟، قال: عمر بن الخطاب"[٢]. الحديث في الأول من الحربيات.

قال الأثرم: عن أحمد في هذا الحديث: أن عبدالرزاق كان يحدث به من حِفظه لم يكن في الكتب يعني: رواه عن معمر، عن الزهري، عن سالم، عن أبيه. وأنكره في رواية أبي داود[٣].

قتل عثمان سنة خمس وثلاثين.

٤٥٤- في فوائد الحاج لأبي عمرو بن حمدان، وخامس الكنجروذيات السكرية، للمختار بن فلفل، عن أنس حديث: "دخل النبي صلى الله عليه بستانًا وجاء آت فدق الباب، فقال: يا أنس قم فافتح له وبشِّره بالجنة، وأبشره بالخلافة من بعدي، وكذلك عمر وعثمان وقال: وإنه مقتول"[٤].

---

(١) رواه ابن ماجه برقم: (٣٥٥٨)، والنسائي في اليوم والليلة برقم: (٣١١)، وأبو يعلى في مسنده برقم: (٥٥٤٥)، والدارقطني: (٢٠١/٢)، وابن حبان في صحيحه برقم: (٦٨٩٧).

(٢) رواه ابن عساكر في تاريخ دمشق: (٢٢٩/٣٠)، (١٨٣/٣٩) والآجري في الشريعة برقم: (١١٨٢)،. وقال عنه الشيخ عبد الله الدميجي محقق كتاب الشريعة : (إسناده ضعيف)

(٣) ذكر ابن رجب قول الأثرم في شرح العلل في باب: قوم ثقات لهم كتاب صحيح وفي حفظهم بعض شيء فكانوا يحدثون من حفظهم أحياناً فيغلطون، ويحدثون أحياناً من كتابهم فيضبطون، ومنهم عبدالرزاق بن همام. انظر: (شرح علل الترمذي ٧٥٦/٢).

(٤) رواه أبو يعلى الموصلي في مسنده برقم: (٣٩٥٨)،وفي معجمه برقم: (٢٠٤)، وأبو نعيم في دلائل النبوة برقم: (٤٨٨)، وابن عساكر في تاريخه: (١٤٧/٣٩) (١٦٥/٤٤).

ولفظه في مسند أبي يعلى: عن أنس، قال: (جاء النبي ﷺ، فدخل إلى بستان، فأتى آت، فدق الباب، فقال: يا أنس، قم فافتح له، وبشره بالجنة، وبشره بالخلافة من بعدي. قال: قلت: يا رسول الله، أعلمه؟ قال: أعلمه. فإذا أبو بكر رحمة الله عليه، قلت: أبشر بالجنة، وأبشر بالخلافة من بعد رسول الله ﷺ. ثم جاء آت، فدق الباب، فقال: يا أنس، قم فافتح له، وبشره بالجنة، وبشره بالخلافة من بعد أبي =

حديث ضعيف الإسناد. وهو في جزء أبي العباس الجمال من (...) للمختار،

وروي من حديث (خ م) أبي موسى في ثالث حديث الأصم، وأول المعتمر، وثاني البشرانيات اللالكائية، وثاني جامع معمر (...) موافقات عبد.

٤٥٥- حديث (...) عبدالله بن مسعود (...).

وروي من حديث عبدالله بن عمرو في الأربعين لأبي سعد النيسابوري محمد بن يحيى[١].

٤٥٦- وفي أيوب السجستاني لإسماعيل القاضي حديث مرّة بن كعب: "أن رسول الله ذكر فتنة، فمر رجل مقنع، فقال: هو وأصحابه على الهدى، فإذا عثمان بن عفان". وهو في جزء طالوت، وأول الحربيات[٢].

وروي من حديث ابن جوالة في أول فوائد الحاج للنجاد.

٤٥٧- أخبرنا ابن أبي الهيجاء، أنبا البكري، أنا أبو روح، أنا ابن الفضيل، أنبا محلم، انا الخليل، أنا السراج، نا قتيبة، ثنا عبدالعزيز، عن عمرو، عن عبدالله الأنصاري ثم من بني

⊃

بكر. قلت: يا رسول الله، أعلمه؟ قال: أعلمه. قال: فخرجت، فإذا عمر رحمة الله عليه، قلت له: أبشر بالجنة، وأبشر بالخلافة من بعد أبي بكر. قال: ثم جاء آت، فدق الباب، فقال: يا أنس، قم فافتح له، وبشره بالجنة، وبالخلافة من بعد عمر، وأنه مقتول. قال: فخرجت، فإذا عثمان. قال: قلت: أبشر بالجنة، وأبشر بالخلافة من بعد عمر، وأنك مقتول. قال: فدخل إلى النبي ﷺ، فقال: يا رسول الله، لمه؟ والله ما تغنيت، ولا تمنيت، ولا مسست ذكري بيميني منذ بايعتك. قال: هو ذاك يا عثمان).

(١) رواه النيسابوري برقم: (١١)، وقال عنه: (هذا حديث غريب الإسناد، ورواته ثقات) ولفظه: (عن عبدالله بن عمرو بن العاص، قال: كنت مع رسول الله ﷺ في حش من حشان المدينة، فجاء رجل فاستأذن، فقال: قم فأذن له وبشره بالجنة، فقمت فأذنت له، فإذا هو أبو بكر رضي الله عنه، فبشرته بالجنة، فجعل يحمد الله عز وجل حتى جلس، ثم جاء رجل آخر فاستأذن، فقال: «قم فأذن له وبشره بالجنة» ، فقمت فأذنت له، فإذا هو عمر رضي الله عنه، فبشرته بالجنة، فجعل يحمد الله عز وجل حتى جلس، ثم جاء رجل خفيض الصوت فاستأذن، فقال: «قم فأذن له وبشره بالجنة على بلوى»، فقمت فأذنت له، فإذا هو عثمان رضي الله عنه، فبشرته بالجنة على بلوى، فجعل يقول: اللهم صبرا حتى جلس، قلت: يا رسول الله: وأين أنا؟ قال: «أنت مع أبيك».

(٢) رواه الترمذي برقم: (٣٧٠٤)، وقال: هذا حديث حسن صحيح.

عبدالأشهل، عن حذيفة بن اليمان، أن رسول الله ﷺ قال: "لاتقوم الساعة حتى تقتلوا إمامكم، وتجتلدوا بأسيافكم، ويرث دنياكم شراركم". هو في ثالث الحجريات[١].

٤٥٨- حديث سليمان أو أبي سليمان، عن أبي سعيد: "يكون أمراء يغشاهم غواش". رواه أحمد[٢].

(...) حديث عامر في الأول من فضائل بني هشام.

٤٥٩- حديث ربعي، عن حذيفة: " أنه كائن بعدي أمراء يفعلون ويفعلون، فمن صدقهم بكذبهم، وأعانهم على ظلمهم، فليس مني ولست منه". الحديث في الاول من حديث ابن البختري[٣].

(...)، وروي من حديث كعب بن عجرة في جزء الثوري لل (...) ورابع عشر البشرانيات. وثاني جامع معمر وجزء (...) السماك.

٤٦٠- وحديث ضبة بن محصن، عن أم سلمة "يكون أمراء، فتعرفون وتنكرون، فمن أنكر برئ، ومن كره فقد سلم، ولكن من رضي وتابع فأولئك مع المهلكين".

رواه مسلم. في رابع عشر ابن البختري. وثاني حديث الأصم. وروي من حديث أبي هريرة في المنتقى من الأول من حديث أبي الحسن المزكى[٤].

٤٦١- أخبرنا ابن أبي الهيجاء، أنا البكري، أنا عبدالمعز، أنا الفضيلي، أنا محلم، أنا الخليل، أنا السراج، ثنا قتيبة ، ثنا أبو عوانة، عن سماك بن حرب، عن جابر بن سمرة، عن النبي

---

(١) رواه الترمذي برقم: (٢١٧٠)، وابن ماجه برقم: (٤٠٤٣)، وقال عنه الترمذي: (هذا حديث حسن، إنما نعرفه من حديث عمرو بن أبي عمرو.) وقال السندي في حاشيته على ابن ماجه: (٤٩٧/٢). قوله: (حتى تقتلوا إمامكم) وقد قتلوا عثمان رضي الله تعالى عنه.

(٢) رواه برقم: (١١١٩٢،١١٨٧٣)، ورواه ابن حبان في صحيحه برقم: (٢٨٦). وقال عنه الأرنؤوط في تحقيقه للمسند: حديث صحيح.

(٣) رواه بمعناه الترمذي برقم: (٦١٤،٢٢٥٩)، والنسائي برقم: (٤٢٨٠)، وقال عنه الترمذي: (هذا حديث صحيح غريب..)

(٤) رواه مسلم برقم: (١٨٤٥)، وفي مجموع فيه مصنفات أبي العباس الأصم وإسماعيل الصفار برقم: (١١٧).

ﷺ أنه قال: "يَكُونُ بَعْدِي اثْنَا عَشَرَ أَمِيرًا ، ثُمَّ تكلم فلم أفهم ما قال، فَسَأَلْتُ القوم، فزعموا أنه قَالَ: كُلُّهُمْ مِنْ قُرَيْشٍ"(١).

وهو في جزء الاعتكاف، وجزء أبي كريب وخامس حديث ابن صاعد ولفظه: "إن هذا الأمر لن ينقضي حتى يملك اثنا عشر خليفة".

من حديث ابن مسعود في أول أبي لبيد.

وفي عوالي أبي نعيم للضياء ولفظه: "لا يضر هذا الدين من (...) حتى يقوم اثنا عشر خليفة كلهم من قريش". وثالث مشيخة الفسوي(٢).

٤٦٢- وبهذا الإسناد عن سماك، عن مالك بن ظالم، قال: سمعت أبا هريرة يقول لمروان بن الحكم: سمعت رسول الله ﷺ يقول: "إن فساد أمتي على أمراء أغيلمة سفهاء من قريش".

وهو في جزء أبي سليمان البصري، عن أبي هريرة، وفي خامس المعجم الصغير للطبراني، لأبي صالح عن أبي هريرة، وفي المصافحة للبرقاني، ولأبي زرعة عن أبي هريرة. الحديث التاسع والستون(٣).

٤٦٣- حديث: قال لعلي: "سيكون بينك وبين عائشة أمر".

في الثاني من مشيخة يعقوب بن سفيان(٤).

٤٦٤- قول أبي هريرة: "اللهم لا تدركني إمارة الصبيان".

ثاني حديث الأصم(٥).

وهو بتمامه في الأول من فوائد أبي علي بن خزيمة. وثاني أبي بكر بن نجيح.

رواه البخاري (...) أبي هريرة

---

(١) رواه البخاري برقم: (٧٢٢٢)، ومسلم برقم: (١٨٢١، ١٨٢٢).

(٢) رواه في مشيخته برقم: (١١٩).

(٣) رواه البخاري بمعناه برقم: (٣٦٠٥،٧٠٥٨).

(٤) رواه يعقوب بن سفيان في المشيخة برقم:٤٦)، ورواه أحمد برقم: (٢٧١٩٨) وذكره الهيثمي في المجمع: (٢٣٤/٧) وقال عنه: (رواه أحمد، والبزار، والطبراني، ورجاله ثقات). وقال عنه الأرنؤوط محقق المسند: إسناده ضعيف.

(٥) رواه برقم: (١٣٣) بزيادة في أوله، ورواه عبدالملك بن بشران في الجزء الأول من أماليه برقم: (٣٥٢).

٤٦٥- حديث: "يَا أَبَا ذَرٍّ كَيْفَ تَصْنَعُ عِنْدَ وُلاةٍ يَسْتَأْثِرُونَ عَلَيْكَ بِهَذَا الْفَيْءِ". في ثالث حديث الأصم[١].

قتل علي

٤٦٦- حديث علي: "إنه سيكون بينك وبين عائشة أمر". في ثاني مشيخه يعقوب.

٤٦٧- حديث أبي ذر: "سيكون أئمة يميتون الصلاة، فأقيموا الصلاة لوقتها واجعلوا صلاتكم معهم نافلة".

في أول أبي بكر بن هيثم الأنباري. وسادس المعجم الصغير للطبراني[٢].

وهو من حديث (...) أبي يعلى الموصلي، ومن حديث عقبة، في رابع أفراد الدارقطني[٣].

٤٦٨- حديث: "قال لعلي: أشقى الآخرين الذي يضربك على هذه وأشار إلى مافوقه"[٤].

في أول أبي لبيد، وموافقات علي بن بحر بمعناه، (..) أفراد الدارقطني.

٤٦٩- حديث عبدالله بن عمرو: "يكون خلفي اثنا عشر خليفة، أبو بكر لا يلبث خلفي إلا قليلا، وصاحب رحى دارة العرب يعيش حميدًا ويموت شهيدًا"[٥].

الحديث في أول الحربيات، وثاني ابن بشران انتقاء اللالكائي.

---

(١) رواه بجزء منه في مجموع فيه مصنفات أبي العباس الأصم وإسماعيل الصفار برقم: (١٨٠).

(٢) رواه أبو بكر الأنباري في حديثه: (مخطوط).

(٣) رواه أبو يعلى الموصلي في مسنده برقم: (٤٣٢٣). ورواه أحمد برقم: (٢١٤١٧) وقال عنه الأرنؤوط: حديث صحيح.

(٤) رواه أبو يعلى الموصلي في مسنده برقم: (٤٨٥)، والبزار في مسنده البحر الزخار برقم: (١٤٢٤)، والطبراني في الكبير برقم: (٧٣١١)، وقال عنه ابن حجر في فتح الباري: (٧٤/٧): (أخرجه..أبو يعلى بإسناد لين، وعند البزار بإسناد جيّد).

(٥) رواه الطبراني في الصغير برقم: (١٢، ١٤٢) وأورده الطبراني في السلسلة الضعيفة برقم: (٦٥٥٦) وقال عنه: منكر.

ويروى عنه قوله في أول أبي لبيد و (...).

[٤١٢/أ]

٤٧٠- حديث رجاء، عن أبي سعيد: "إن منكم من يقاتل على تأويل القرآن، كما قاتلت على تنزيله - وفيه - إن خاصف النعل علي". رواه الإمام أحمد[١].

٤٧١- حديث أبي مسعود قال لقريش: "إن هذا الأمر لايزال فيكم، وأنتم ولاته"[٢]. في تاسع المحامليات البيعية.

٤٧٢- وحديث خ ابن عمر: "لا يزال هذا الأمر في قريش مابقي من الناس اثنان". في جزء حنبل، وأول ابن المتيم وثانيه[٣].

٤٧٣- حديث بكير الجزري، عن أنس رفعه: "ألا إن الأئمة من قريش". في خامس عشر البشرانيات.

٤٧٤- حديث: "أول من يغير سنتي رجل من بني أمية" في الأول من الألف لابن حمدان، عن أبي ذر.

رواه ابن أبي عاصم في الأوائل[٤].

وفي حديث ابن (...) الفرات، لأبي عبيده بن الجراح معناه، وفي سادس مشيخة الفسوي.

٤٧٥- حديث قال لعلي: "تبرئ ذمتي وتقتل على سنتي". في ثاني مشيخة يعقوب[٥].

---

(١) برقم: (١١٢٨٩) و (١١٢٥٨) و (١١٧٧٣) بنحوه، ورواه ابن حبان في صحيحه برقم: (٦٩٣٧) والحاكم في المستدرك برقم: (٤٦٢١) وقال: هذا حديث صحيح على شرط الشيخين، ولم يخرجاه.

(٢) رواه الإمام أحمد برقم: (٤٣٨٠، ٢٢٣٥٥، ٢٢٣٦١)، والحاكم في المستدرك برقم: (٨٥٣٤) وقال: هذا حديث صحيح الإسناد، ولم يخرجاه.

(٣) رواه ابن حبان في صحيحه برقم: (٦٢٦٦، ٦٦٥٥) ورواه بنحوه البخاري برقم: (٣٥٠١، ٧١٤٠)، ومسلم برقم: (١٨٢٠).

(٤) رواه في الأوائل برقم: (٦٣)، وذكره الألباني في السلسة الصحيحة برقم: (١٧٤٩).

(٥) رواه في مشيخته برقم: (٥٣)، ورواه بمثله البزار في مسنده البحر الزخار برقم: (٣٨٧٣)، وبمعناه الحاكم في المستدرك برقم: (٤٦٨٦) وقال: حديث صحيح.

٤٧٦- حديث أبي هريرة: قال للعباس: "فيكم السوء والمهلكة"(١). في ثامن عشر أمالي عبدالملك ابن بشران.

٤٧٧- حديث: قال رجل لعبدالله بن مسعود: "هل حدثكم نبيكم بعدة الخلفاء من بعده؟، قال: نعم". رواه ابن عدي لخالد بن يزيد القسري(٢).

٤٧٨- حديث أبي سعد: "أنه سيليكم من تطمئن إليهم القلوب ثم يليكم أمراء تقشعر منهم الجلود"(٣). في جزء أبي حفص ابن الزيات.

٤٧٩- أخبرتنا زينب ابنه الكمال، قالت: أنبأنا إبراهيم بن محمود، أنبا عبدالحق بن عبدالخالق، أنا أبو غالب الباقلاني، أنبأ أبو علي بن شاذان، أنبأ محمد بن عبدالله بن علم، ثنا أبو بكر بن أبي خيثمة، ثنا موسى بن إسماعيل، ثنا القاسم بن الفضل الحداني، عن يوسف بن مازن، قال عرض للحسن بن علي رجل فقال: "يا مسوّد وجوه المسلمين، فقال: لا تعذلني فإن رسول الله ﷺ أريهم يثون على منبره رجلا ورجلا، فأنزل الله تعالى ﴿إِنَّآ أَعۡطَيۡنَٰكَ ٱلۡكَوۡثَرَ﴾ [سورة الكوثر: ١]. نهر في الجنة، ﴿إِنَّآ أَنزَلۡنَٰهُ فِي لَيۡلَةِ ٱلۡقَدۡرِ﴾ [سورة القدر: ١]. ﴿إِنَّآ أَنزَلۡنَٰهُ فِي لَيۡلَةِ ٱلۡقَدۡرِ﴾ [سورة القدر: ١]. يملكونه بعدك، يعني بني أمية"(٤).

٤٨٠- حديث عمر: "بدأ هذا الأمر جبرية ثم نبوة ثم رحمة، ثم يكون خلافة، ثم يكون سلطانًا، ويكون ملكًا، ثم يكون جبرية، ثم يكون جبابرة". في مسند عمر للباغندي، أعني عمر ابن عبدالعزيز(٥).

---

(١) لم أجد من رواه غير المصنف.

(٢) رواه ابن عدي في الكامل: (٣/٤٣٢)، وأحمد برقم: (٣٨٥٩).

(٣) رواه الموفق بالله الشجري في أماليه الخميسية برقم: (٢٨٣١). والإمام أحمد في مسنده برقم: (١١٢٢٤) وقال عنه الأرنؤوط محقق الكتاب: صحيح لغبره

(٤) رواه الطبراني في الكبير برقم: (٢٧٥٤). والترمذي بمعناه برقم: (٣٣٥٠) وقال: (هذا حديث غريب..).

(٥) رواه برقم: (٤٨)، ورواه الحاكم في المستدرك برقم: (٨٤٥٩).

قتل الحسين

٤٨١- أخبرنا ابن أبي الهيجاء، أنا عبدالوهاب بن محمد، أنا عمر بن محمد، أنا أبو الفتح بن البيضاوي، أنا أبو جعفر بن المسلمة، أنا أبو طاهر المخلص، ثنا عبدالله بن محمد، ثنا علي بن مسلم، ثنا خالد بن مخلد، حدثني أبو محمد موسى بن يعقوب بن عبدالله بن وهب الزمعي، حدثني هاشم بن هاشم بن عتبة بن أبي وقاص، عن عبدالله بن وهب بن زمعة، قال: "أخبرتني أم سلمة أن رسول الله ﷺ اضطجع ذات يوم للنوم وهو خاثر، ثم اضطجع فاستيقظ وفي يده تربة حمراء يقلبها، فقلت: ما هذه التربة يا رسول الله؟، قال: أخبرني جبريل أن هذا يقتل بأرض العراق لحسين، فقلت لجبريل أرني تربة الأرض التي يقتل فيها، فهذه تربتها"(١).

وروي معناه من وجه آخر عن أم سلمة في سادس حديث ابن صاعد.

وروي من حديث أنس: "أن ملك المطر استأذن على النبي ﷺ وأخبره بقتل الحسين". في سادس الباغندي عن (...)(٢).

٤٨٢- وحديث عتبة بن غزوان في حسن وحسين: "أما إنهما سيلقيان من بعدي من البلاء كذا وكذا"(٣). في رابع عشر ابن البختري.

٤٨٣- أخبرنا ابن عبدالدائم، أنا ابن صرصري، أنا نصر الله، أنا ابن نبهان، انا ابن شاذان، أنا ابن السماك، ثنا الحسن بن سلام، ثنا عبيدالله بن موسى، ثنا إسرائيل، عن أبي إسحاق، عن هاني بن هاني، عن علي قال: "ليقتلن حسينا قتلا، وإني لأعرف تربة الأرض التي يقتل بها، يقتل قريب من النهرين"(٤).

وروي عن علي مرفوعًا في سابع أمالي الخطيب.

قتل عمار

(١) رواه بمعناه أحمد برقم: (١٣٥٣٩). وقال عنه المحقق الأرنؤوط:حسن بشواهده.

(٢) رواه الإمام أحمد برقم: (١٣٥٣٩) وقال عنه المحقق الأرنؤوط: إسناده ضعيف.

(٣) لم أجد من رواه غير المصنف.

(٤) رواه الإمام أحمد بمعناه برقم: (٦٤٨).

٤٨٤- أخبرنا ابن عبدالولي، أنا ابن البخاري، أنبأنا ابن الأخوة، أنبأ زاهر، أنبأ الكنجروذي، أنا أبو عمرو بن حمدان، ثنا أحمد بن علي بن المثنى الموصلي، ثنا سليمان ابن داود هو الشاذكوني، ثنا علي بن هاشم بن البريد، عن محمد بن عبيدالله بن أبي رافع، عن أبيه، عن أبي رافع أن النبي ﷺ قال لعمار: "تقتلك الفئة الباغية". وهو في جزء حنبل(١).

رواه عبدالله بن عمرو في أول فوائد أبي علي بن خزيمة، وآخر جزء الزبير بن بكار. وأول ابن أخي ميمي(٢).

وروي عن حذيفة في ثالث الحربيات.

وعن عثمان في ثاني حديث ابن المتيم، ومعجم أبي يعلى في حرف الفاء، وخامس المعجم الصغير للطبراني(٣).

وعن أم سلمة في جزء أبي عثمان البحيري، ورواه مسلم، و(...) عن عمار في انتقاء ابن مردويه على أبي الشيخ. وثاني علوم الحديث للحاكم(٤).

وعن عمرو بن العاص في ثاني جامع بن معمر، وعن جابر بن سمرة في رابع مشيخه الفسوي، وعن أبي اليسر، وزياد بن الغرد في عاشر أفراد الدارقطني.(٥)

٤٨٥- وحديث: "إن ابني هذا سيّد يصلح الله به بين فئتين من المسلمين". لأبي سفيان، عن جابر في الأول من الحربيات والرابع منها(٦).

ولأبي بكرة في مشيخة ابن الابنوسي.

٤٨٦- حديث أبي هريرة: "لاتقوم الساعة حتى تقتتل فئتان عظيمتان، يكون فيهما مقتلة، دعواتهما واحدة"(٧). في ثاني غرائب شاذان.

---

(١) رواه برقم: (٥٢)، ورواه البخاري برقم: (٤٤٧، ٢٨١٢)، ومسلم برقم: (٢٩١٦).

(٢) رواه ابن أخي ميمي في فوائده برقم: (٢٠٧).

(٣) رواه أبو يعلى في معجمة برقم: (١٨١، ٢٨٣)، والطبراني في الصغير برقم: (٥١٦).

(٤) رواه الحاكم في معرفة علوم الحديث: (ص :٨٤).

(٥) رواه معمر بن راشد في جامعه برقم: (٢٠٤٢٧)،

(٦) رواه البخاري برقم: (٣٦٢٩، ٣٧٤٦، ٧١٠٩).

(٧) رواه البخاري برقم: (٦٩٣٥، ٧١٢١).

٤٨٧- حديث: "سيكون بمصر رجل من بني أمية أخنس يلي سلطانًا، ثم يغلب عليه فيفر إلى الروم - الحديث - فيأتي بهم إلى الإسكندرية". في حديث موسى بن عامر(١).

٤٨٨- حديث: "يخرج قوم هلكى، لا يفلحون، قائدهم امرأة، قائدهم في الجنة". رواه العقيلي لعمر بن الهجنع(٢)، عن أبي بكرة(٣).

[٤١٢/ب]

واقعة الجمل، عن أبي رافع، أن النبي ﷺ قال لعلي.

عمر بن عبدالعزيز

٤٨٩- قال إبراهيم بن يعقوب الجوزجاني: حدثنا أبو صالح، قال: حدثني عبدالعزيز بن أبي سلمة، عن عبدالله بن دينار قال: كان عبدالله بن عمر يقول: قال عمر بن الخطاب: "إن الناس يزعمون أن هذا الأمر لا ينقضي حتى يلي هذه الأمة رجل من ولد عمر، يعمل بمثل عمل عمر بوجهه شامة، قال: فهلك بلال وجاء عمر بن عبدالعزيز وأمه - أم عاصم - ابنة عاصم بن عمر بن الخطاب وفي وجهه شجة"(٤).

٤٩٠- ذكر البخاري في التاريخ الأوسط: ليونس، عن الزهري لا أظنه إلا رفعه: "ما من أمة يعملون بطاعة الله مائة سنة فيأتي عليهم المائة وهم يعملون بطاعة الله إلا أكلوا مثلها، فإن أتت عليهم المائة وهم يعملون بمعصية الله إلا هلكوا وأُبِيدُوا، فكَانَ مما رحم الله هذه الأمة خلافة عُمَر بْن عبدالعزيز استخلف سنة تسع وتسعين وسنة مائة ومات سنة إحدى ومائة"(٥).

٤٩١- وقال إِبْرَاهِيم بْن ميسرة: قلت لطاوس: أهو المهدي يعني: عُمَر بْن عبدالْعَزِيز؟

---

(١) رواه ابن عساكر في تاريخه: (٤٤٥/١٢-٤٤٤).

(٢) عمر الهجنع، ويقال: ابن الهجنع.حدث، عَن أبي بكرة الثقفي.لا يعرف.قال العقيلي: لا يتابع عليه. (لسان الميزان ١٦٤/٦)

(٣) رواه العقيلي في الضعفاء: (١٩٦/٣)، والبزار في مسنده البحر الزخار برقم: (٣٦٨٨)، وابن الجوزي في الموضوعات: (١٠/٢)، وقال: هذا حديث موضوع، والمتهم بوضعه عبدالجبار فإنه من كبار الشيعة.

(٤) رواه ابن سعد في الطبقات الكبرى: (٢٥٤/٥).

(٥) رواه البخاري في التاريخ الأوسط برقم: (١١٩٤)، وابن عساكر في تاريخه: (١٧٦/٤٥).

قَالَ: "هو مهدي، وليس به، إِنَّهُ لم يستكمل العدل كله". في خامس تاريخ أبي زرعة الدمشقي(١).

٤٩٢- حديث عن جابر: "ليكونن في ولده، يعني ولد العباس، ملوك يلون أمر أمتي يعز الله بهم الدين".

في الثاني من الأفراد للدارقطني(٢).

٤٩٣- في صحيح مسلم لعبدالعزيز بن عبدالله بن أبي سلمة، عن سهيل بن أبي صالح: كنا بعرفة، فمرّ عمر بن عبدالعزيز، وهو على المدينة فقام الناس ينظرون إليه، قلت يا أبه: أرى الله يحبُّ عمر بن عبدالعزيز، فقال: بأبيك، أنت سمعت أبا هريرة يقول: قال رسول الله - ﷺ - : "إذا الله أحبَّ عبدًا، نادى جبريل إنَّ الله قد أحبّ فلانًا"(٣).

هو في ترجمة سهيل، عن أبي صالح، عن أبي هريرة.

[٤١٣/أ]

أخبرنا أبو الحجاج الحافظ، أنا أبو عبدالله أحمد بن حمدان الحراني، أنا الحسن بن أحمد الإوقى، أنبا أبو طاهر السلفي، أنبا القاسم بن الفضل الثقفي، أنا أبو بكر الحيري. أنبا حاجب بن أحمد، ثنا عبدالرحيم بن منيب، ثنا أبو بكر الحنفي، ثنا عبدالحميد، حدثني عمر بن الحكم قال: سمعت أبا هريرة قال: قال رسول الله ﷺ: "لا يذهب الليل والنهار حتى يملك رجل من الموالي يقال له جَهْجاه".

رواه مسلم، والترمذي عن ابن بشار، عن أبي بكر الحنفي وقال: "حسن غريب"(٤).

ورواه الإمام أحمد عن أبي بكر الحنفي(٥).

---

(١) تاريخ أبي زرعة: (٥٧٢/١)، تاريخ الإسلام: (١١٥/٣).

(٢) رواه الدارقطني في الثاني من الأفراد (مخطوط)، وأبو نعيم في الحلية: (٣١٦/١،٣١٥). وذكره الألباني في السلسلة الضعيفة برقم: (٤٣٩٦) وقال عنه: ضعيف.

(٣) رواه مسلم برقم: (٢٦٣٧).

(٤) رواه مسلم برقم: (٢٩١١)، والترمذي برقم: (٢٢٢٨). وقال ابن كثير في البداية والنهاية (١٩/ ٢٣٥) يحتمل أن يكون هذا اسم ذو السويقتين الحبشي. والله أعلم

(٥) رواه برقم: (٨٣٦٤).

٤٩٤- حديث أبي النجم، عن أبي ذر رفعه: "سيكون بمصر رجل من بني أمية أخنس يلي سلطانا، ثم يغلب عليه أو ينزع منه، فيفر إلى الروم، فيأتي بهم إلى الإسكندرية، فيقاتل أهل الإسلام بها، فذلك أول الملاحم"(١). في جزء أبي عامر موسى بن عامر.

٤٩٥- قال أبو داود الطيالسي في مسنده: "حدثنا جرير بن حازم، عن ليث، عن عبدالرحمن بن سابط، عن أبي ثعلبة الخشني، عن أبي عبيدة بن الجراح، ومعاذ بن جبل، عن النبي ﷺ ، قال: "إن الله بدأ هذا الأمر نبوة ورحمة، وكائنا خلافة ورحمة، وكائنا ملكا عضوضا، وكائنا عنوة وجبرية وفسادا في الأمة، يستحلون الفروج، والخمور، والحرير، وينصرون على ذلك، ويرزقون أبدا حتى يلقوا الله"(٢).

٤٩٦- قال أبو أحمد محمد بن محمد بن أحمد النيسابوري الحاكم في كتاب الكنى: أنبأ محمد بن إبراهيم بن زياد أبو عبدالله الطيالسي، ثنا محمد بن عمرو بن بكر التميمي، ثنا أبو زهير عبدالرحمن بن مغراء، ثنا الأعمش، عن أبي الزبير، عن جابر بن عبدالله قال: قال رسول الله ﷺ: "لَيَودن أَهْلُ الْعَافِيَةِ يَوْمَ الْقِيَامَةِ أَنَّ جلودهم قُرِضَتْ بِالْمَقَارِيضِ لِمَا يَرَوْنَهُ مِنْ ثَوَابِ أهل البلاء"(٣).

قال أبو أحمد: رواه غير واحد من أصحاب أبي زهير، وهو حديث منكر لا أصل له في حديث أبي الزبير، ولا في حديث الأعمش، ولا يعرف للأعمش سماع من أبي الزبير، ولا روايته من وجه يصح.

[٤١٣/ب]

٤٩٧- أخبرنا محمد أبي الهيجاء، أنا أبو علي البكري، ثنا عبدالمعز بن محمد، أنا زاهر ابن طاهر، أنا إسحاق بن عبدالرحمن الصابوني، أنبا أبو سعيد محمد بن أحمد بن عبدالله ابن

---

(١) سبق تخريجه برقم: (في اللوح ٤١١/ب).

(٢) رواه برقم: (٢٢٢). وذكره الألباني في سلسلة الأحاديث الضعيفة برقم: (٣٠٥٥) وقال: منكر بهذا التمام.

(٣) رواه الطبراني في الصغير برقم: (٢٤١). وذكره الألباني في السلسلة الصحيحة برقم: (٢٢٠٦) وقال حديث حسن.

محمود الإسفزاري بهراة[١]، أنبأ أبو يزيد حاتم بن محبوب الشامي، ثنا سلمة بن شبيب، ثنا عبدالرزاق، أنبا معمر، عن أبي خيثم، عن عبدالرحمن بن سابط، عن جابر بن عبدالله أن النبي ﷺ قال لكعب بن عجرة: "أعاذك الله من إمارة السفهاء، قال: وما إمارة السفهاء؟ قال: أمراء يكونون بعدي، [لا]يهدون بهديي، ولا يستنون بسنتي، فمن صدقهم بكذبهم، وأعانهم على ظلمهم، فأولئك ليسوا مني، ولست منهم، ولا يردون على حوضي، يا كعب بن عجرة، الصوم جنة، والصدقة تطفئ الخطيئة، والصلاة قربان، أو قال: برهان، يا كعب بن عجرة، إنه لا يدخل الجنة لحم نبت من سحت، النار أولى به، يا كعب بن عجرة الناس غاديان: فمبتاع نفسه فمعتقها وبائعها فموبقها"[٢].

وروي من حديث البراء، عن كعب بن عجرة، في الرابع من حديث ابن السماك.

وروي من حديث عاصم العدوي عن كعب بعضه في الثاني من حديث علي بن حرب.

٤٩٨- أخبرنا ابن أبي الهيجاء، أنا البكري، أنا عبدالمعز، أنا الفضيلي، أنا ملحم، أنا الخليل، أنا السراج، ثنا قتيبة، نا عبدالعزيز، عن ثور، عن أبي الغيث، عن أبي هريرة أن رسول الله قال: "لا تقوم الساعة حتى يخرج رجل من قحطان يسوق الناس بعصاه" رواه البخاري ومسلم[٣].

٤٩٩- وفي نسخه بشر بن سعيد بن أبي حمزة، عن أبيه، عن الزهري قال: كان محمد ابن جبير بن مطعم يحدث أنه بلغ معاوية وهو عنده في وفد من قريش أن عبدالله بن عمرو بن العاص يحدث أنه سيكون ملك من قحطان، فغضب معاوية، فقام فأثنى على الله بما هو أهله، ثم قال: أما بعد، فإنه بلغني أن رجالا منكم يتحدثون أحاديث ليست في كتاب الله، ولا تؤثر

---

(١) ذكره الذهبي في ترجمة حاتم بن محبوب باسم "محمد بن أحمد الإسفزاري" (تاريخ الإسلام ٧/٤٤٣)، أما ابن عساكر فذكره في تاريخ دمشق مرة باسم "أبا سعيد محمد بن أحمد الإسفزاري" (تاريخ دمشق ٨/٢٥٧) ومرة باسم "أبو سعيد محمد بن أحمد بن عبدالله بن محمود الأسفرايني" (تاريخ دمشق ٢٧/ ٢٤٦)، ولم أقف له على ترجمة.

(٢) سبق تخريجه جزء منه في لوح [٤١١ب].

(٣) رواه البخاري برقم: (٣٥١٧، ٧١١٧)، ومسلم برقم: (٢٩١٠).

عن رسول الله، فأولئك جهالكم، وإياكم والأماني التي تضل أهلها، فإني سمعت رسول الله يقول "إن هذا الأمر في قريش لا يعاديهم أحد إلا أكبه الله على وجهه ما أقاموا الدين"(١).

٥٠٠- وحديث أبي مسعود: قال رسول الله لقريش: "لا يزال هذا الأمر فيكم وأنتم ولاته ما لم تحدثوا فإذا فعلتم ذلك سلط الله عليكم شرار خلقه فيلتحوكم كما يلتحى القضيب"(٢).

في الأول من القطيعيات، وثالث ابن الصواف، وموافقات أبي نعيم للضياء.

٥٠١- عن عبدالله بن المبارك في حديث ثوبان عن النبي ﷺ: "استقيموا لقريش ما استقاموا لكم". تفسيره في حديث أم سلمة: "لا تقاتلوهم ما صلوا الصلاة"

ذكره أبو عبدالله الحاكم في الأول من علوم الحديث.(٣)

باب فضل الصابرين على الحق عند فساد الخلق

٥٠٢- أخبرنا ابن عبدالولي، انبا ابن البخاري، أنبانا أسعد، أنبا زاهر، أنا الكنجروذي، أنا ابن حمدان، أنا الحسن بن سفيان، ثنا إسماعيل بن موسى السدي، ثنا عمر بن شاكر، أخبرني أنس بن مالك قال: قال رسول الله: "يأتي على الناس زمان الصابر فيهم على دينه كالقابض على الجمرة"(٤).

---

(١) رواه البخاري برقم: (٣٥٠٠، ٧١٣٩).

(٢) رواه في مسنده برقم: (١٧٠٦٩، ٢٢٣٤٥، ٢٢٣٦١)، والحاكم في المستدرك برقم: (٨٥٣٤) وقال: هذا حديث صحيح الإسناد، ولم يخرجاه.

(٣) رواه في معرفة علوم الحديث (ص: ٦٧)، رواه أحمد برقم: (٢٢٣٨٨)، وذكره الهيثمي في المجمع: (٥/ ١٩٥) وقال: (رواه الطبراني في الصغير والأوسط، ورجال الصغير ثقات..)، وذكره في: (٥/٢٢٨)، وقال: (رواه الطبراني في الصغير والأوسط، ورجال الصغير ثقات)، وقال عنه أيضًا: (رواه الطبراني وفيه من لم أعرف).

(٤) رواه الترمذي برقم: (٢٢٦٠) وقال عنه: هذا حديث غريب من هذا الوجه، وعمر بن شاكر شيخ بصري قد روى عنه غير واحد من أهل العلم. وذكره الألباني في السلسة الصحيحة برقم: (٩٥٧) وقال: حديث صحيح، وله شواهد كثيرة

سمعناه متصلا في حديث الرازي، وقع لنا عاليًا من حديث الترمذي. في جزء أبي نصر ابن الشيرازي.

٥٠٣- حديث ابن عباس: "من تمسك بسنتي عند فساد أمتي، فله أجر مائة شهيد"(١) .

في الثاني من حديث ابن بشران انتقاء اللالكائي.

وحادي عشر حديث عبدالملك بن بشران، رواه ابن عدي للحسن بن منبه.

٥٠٤- حديث أبي هريرة: "سيأتي زمان من عمل بعشر ما أُمر به نجا".

في حادي عشر المعجم الصغير للطبراني، وروي عن الحسن مرسلا في انتخاب مسلم على أبي أحمد الفراء(٢).

٥٠٥- حديث سعيد بن أبي الحسن، عن أنس: "أنتم اليوم على بينة من ربكم ــ وفيه ــ القائمون يومئذ بالكتاب والسنة له(٣) أجر خمسين صديقًا"(٤). في الأول(...)(٥) [٤١٤/أ]

٥٠٦- حديث: "أنزل الله المعونة مع المؤنة، والصبر مع البلاء". في طارق بن عمار، من العقيلي(٦).

٥٠٧- حديث معقل: "العمل في الهرج كهجرة إليّ". في رابع مشيخه الفسوي. والمنتقى من سبعة أجزاء المخلص،وتاسع المعجم الصغير للطبراني(٧).

---

(١) أورده الألباني في السلسلة الضعيفة برقم: (٣٢٦) وقال عنه: ضعيف جدًا.

(٢) رواه الطبراني برقم: (١١٥٦)، والترمذي بنحوه برقم: (٢٢٦٧) وقال: (هذا حديث غريب..).

(٣) أسقط المصنف حرف الميم.

(٤) رواه ابو الشيخ الأصبهاني في أمثال الحديث برقم: (٢٣٣). وأورده الألباني في السلسة الضعيفة برقم: (٣٩٥٩) وقال: رجاله ثقات.

(٥) طمس

(٦) رواه العقيلي في الضعفاء: (٢/٢٢٧).

(٧) رواه الطبراني في الصغير برقم: (٩٣٣).

رواه مسلم والترمذي وابن ماجه، بلفظ: "العبادة في الهرج"[(١)].

٥٠٨- أخبرنا أبو الحجاج، أنبأتنا فاطمة ابنه عساكر، أنبا ابن طبرزد، أنا ابن الحصين، أنا ابن غيلان، أنا إبراهيم المزكى، أنبا أبو النضر بكر بن محمد بن إسحاق بن خزيمة، نا أبو الحسن أحمد بن يوسف السلمي، ثنا محمد بن يوسف، عن الأوزاعي، عن يحيى بن أبي كثير، عن أبي سلمة، عن أبي هريرة قال قال رسول الله ﷺ: "إن من بعدي أيام الصبر، المتمسك فيهن بمثل ما أنتم عليه، له كأجر خمسين عاملا "[(٢)].

وفي الباب عن أبي ثعلبه الحسين في الجزء الذي ترجمته من حديث ابن شاذان عن مكرم وغيره. وجزء ابن جزلان.

ذكر الغرباء

٥٠٩- أخبرنا ابن أبي الهيجاء، أنبا البكري، ثنا عبدالمعز، أنا زاهر، أنا أبو يعلى الصابوني، أنبا السند أبو الحسن محمد بن الحسين بن داود الحسني، أنا أبو نصر محمد بن حمدويه بن سهل المرزوي، ثنا عبدالله بن حماد الأملي، ثنا عبدالله بن صالح، حدثني الليث، حدثني يحيى بن سعيد، عن خالد بن أبي عمران، ثنا أبو عياش[(٣)]، قال: سمعت جابر بن عبدالله يقول: قال رسول الله ﷺ: "إِنَّ الإِسْلامَ بَدَأَ غَرِيبًا، وَسَيَعُودُ كما بدأ، فَطُوبَى لِلْغُرَبَاءِ، قَالوا: وَمَنْ هُمْ يَا رَسُولَ اللَّهِ؟، قَالَ: الَّذِينَ يُصْلِحُونَ حِينَ يُفْسِدُ النَّاسُ".

هو في الأول في من مشيخة ابن المهتدي. وروي من حديث سهل بن سعد في ثالث معجم الطبراني الصغير[(٤)].

---

(١) رواه مسلم في صحيحه برقم: (٢٩٤٨)، والترمذي برقم: (٢٢٠١)، وابن ماجه برقم: (٣٩٨٥).

(٢) رواه أبو داود في سننه برقم: (٤٣١٤)، والترمذي برقم: (٣٠٥٨)، وابن ماجه برقم: (٤٠١٤)، جميعهم بزيادة في آخره، وقال عنه الترمذي: هذا حديث حسن غريب.

(٣) أبو عياش المعافري المصري. روى عن: جابر بن عبدالله، وسهل بن سعد الساعدي، وعلي بن أبي طالب، وأبي هريرة.روى عنه: خالد بن أبي عمران، ويزيد بن أبي حبيب. قال الحاكم أبو أحمد: وهو ممن لا يعرف اسمه. (تهذيب الكمال في أسماء الرجال ٣٤/١٦٣).

(٤) رواه برقم: (٢٩٠).

ومن حديث م أبي هريرة في سادس المجالسة للدينوري وأول عفّان[١]، رواه أحمد للعلاء، عن أبيه، عن أبي هريرة[٢] .

وروي من حديث أبي حازم هو سلمة بن دينار، عن ابن لسعد بن أبي وقاص، عن أبيه. رواه أحمد الدورقي في مسند سعد[٣].

ورواه مسلم ليزيد بن كيسان، عن أبي حازم، عن أبي هريرة، وأبو يعلى الموصلي وهو في رابع أبي لبيد السامي[٤].

وروي عن عبدالله بن عمرو وقوله في الرابع من الجمال وآخر المبارك.

وروي من حديثه مرفوعًا رواه أحمد لسفيان بن عوف، ومن حديث سعد بن سنان، عن أنس رواه ابن ماجه[٥].

ومن حديث سالم بن عبدالله بن عمر، عن أبيه، في مشيخة زاهر.

٥١٠- أخبرنا ابن شيبان، أنا أبي، وابن لأبي عمر وغير واحد قالوا: أنبا ابن طبرزد، أنا الأنصاري، أنا الجوهري، انبأ ابن الشخير ثنا أحمد بن عبدالخالق، ثنا السري بن عاصم،

وأخبرنا محمد بن أبي بكرالأسدي، أنا يوسف بن محمود، أنا السلفي، أنا أبو الحسن بن العلاف، أنا أبو القاسم بن بشران، أنبأ أبو بكر الآجري، ثنا عبدالله بن صالح البخاري، ثنا أبو بكر بن أبي شيبة[٦]،

قالا: ثنا حفص بن غياث، عن الأعمش، عن أبي إسحاق، عن أبي الأحوص، عن عبدالله أن رسول الله ﷺ قال: "إن الإسلام بدأ غريبا، وسيعود كما بدأ، فطوبى للغرباء. فقيل: يا رسول الله وما الغرباء؟ - قال ابن أبي شيبة: قيل ومن الغرباء - قال: النزاع من القبائل[٧]".

---

(١) رواه عفان بن مسلم في حديثه برقم: (٥٠).

(٢) رواه في مسنده برقم: (٩٠٥٤).

(٣) رواه في مسند سعد بن أبي وقاص برقم: (٩٢).

(٤) رواه مسلم برقم: (١٤٥)، والموصلي برقم: (٦١٩٠)، بجزء منه.

(٥) رواه أحمد برقم: (٦٦٥٠)، وابن ماجه برقم: (٣٩٨٧).

(٦) كتب المصنف حرف (م).

(٧) النزاع: جمع نزيع ونازع وهو الغريب الذي نزع من أهله وعشيرته. (غريب الحدي لابن الجوزي ٢/ ٤٠٢).

قال حنبل عن أحمد: وروي هذا الحديث عن عبدالله بن أبي شيبة هذا منكر، وقال الترمذي عن البخاري سألته عن هذا الحديث فقال: لا أعلم أحدًا روى هذا الحديث غير حفص بن غياث وهو حديث حسن.

وقال الترمذي: حسن صحيح يرويه حفص(١).

هو في مشيخه أبي سعد السبط آخرها، وجزء أبي كريب وثاني عشر البشرانيات (..). للآجري.

وفي الباب عن سلمان وهو في فوائد الحاج لأبي عمرو بن حمدان، وعن سلمة بن (...) كذلك.

٥١١- وعن أبي هريرة م كذلك. وعن ابن عمر م في ثاني معجم الحداد وجزء لوين. رواه مسلم لمحمد بن زيد عنه. وعن عمرو بن عوف م في الفصول لأبي عثمان الصابوني، وشرف أصحاب الحديث للخطيب، وعن عبدالرحمن بن سَنة، رواه ابن الإمام أحمد عبدالله في زيادات المسند(٢).

٥١٢- أخبرنا أبو الحجاج الحافظ، أنبا ابن البخاري، انبا ابن طبرزد، أنا ابن البنا، أنا الجوهري، أنا القطيعي، ثنا بشر بن موسى، ثنا هوذة، ثنا عوف، عن علقمة بن عبدالله المزني قال: حدثني فلان، أنه شهد عمر بن الخطاب يقول لرجل من جلسائه: "يا فلان، كيف سمعت رسول الله ينعت الإسلام؟ قال: سمعته يقول: إن الإسلام بدأ جذعا، ثم ثنيا ثم رباعيا، ثم سدسيا، ثم بازلا، فقال عمر: ما بعد البزول إلا النقصان".

رواه الإمام أحمد، عن محمد بن جعفر، عن عوف(٣).

---

(١) رواه برقم: (٢٦٢٩). ورواه أحمد برقم: (٣٧٨٤) وقال: إسناد أحمد صحيح على شرط مسلم.

(٢) شرف أصحاب الحديث: (٢٣/١)، ورواه أحمد برقم: (١٦٦٩٠).

(٣) رواه برقم: (١٥٨٠٢)، وذكره الهيثمي في المجمع: (٢٧٩/٧) وقال: رواه أحمد، وأبو يعلى، وفيه راو لم يُسم وبقيه رجاله ثقات. وذكره الالباني في السلسلة الضعيفة برقم: (٢٠٦٤) وقال عنه: ضعيف. قال المناوي:

(جذعا: بجيم وذال معجمة أي شابا فتيا والفتي من الإبل ما دخل في الخامسة ومن بقر ومعز في الثانية وضأن ما تم له عام (ثم ثنيا) هو من الإبل ما دخل السادسة ومن البقر الثالثة (رباعيا) بالتخفيف وهو =

٥١٣- حديث (ق) عكرمة، عن ابن عباس: " مَوْتُ غَرِيبٍ شَهَادَةٌ"[١].

قال يحيى: ليس هذا الحديث بشيء، حديث منكر.

وهو في ثاني أفراد الدارقطني، ولفظه: " مَوْتُ الْغَرِيبِ شَهَادَةٌ"[٢].

وفي الأول من مسند ابن عباس من مسند أبي يعلى[٣]، قال عبدالحق الأشبيلي[٤]: وذكر الدارقطني عن ابن عباس أن النبي ﷺ قال: "مَوْتُ الْغَرِيبِ شَهَادَةٌ". ذكره في كتاب العلل في حديث ابن عمر وصححه[٥].

وقال ابن جرير في صحيحه التهذيب: هذا خبر عندنا صحح سنده.

وروي من حديث أبي هريرة، في تاسع عشر آمالي عبدالملك بن بشران، ورواه العقيلي في ترجمة عبدالله بن الفضل الخراساني، قال: وفي هذا رواية من غير هذا الوجه شبيهة بهذه في الضعف[٦].

٥١٤- قال ابن جريرفي مسند ابن عباس من تهذيب الآثار: حدثني موسى بن سهل، ثنا نعيم بن حماد، ثنا سليمان بن المعتمر بن سليمان، عن أبي مسعود مولى لآل محدوج، عن محمد بن يحيى المأربي، عن أبيه، عن أنس، قال: قال رسول الله: "من مات غريبا مات

=

من الإبل ما دخل في السابعة (ثم سديسا) من الإبل ما دخل في الثامنة (ثم بازلا) من الإبل ما دخل في التاسعة وحينئذ تكمن قوته قال عمر وما بعد البزال إلا النقصان أي فالإسلام استكمل قوته وبعد ذلك يأخذ في النقص). انظر: فيض القدير (٢/ ٣٢٢).

(١) رواه ابن ماجه برقم: (١٦١٣).

(٢) رواه في الثاني من الأفراد: (مخطوط).

(٣) رواه الموصلي برقم: (٢٣٨١).

(٤) عبدالحق بن عبدالرحمن بن عبدالله بن حسين بن سعيد، أبو محمد الحافظ الأزدي، الإشبيلي، ويعرف أيضا بابن الخراط، ولد سنة عشر وخمسمائة، قال الأبار: وكان فقيها، حافظا، عالما بالحديث وعلله، عارفا بالرجال، موصوفا بالخير والصلاح، مات في ربيع الآخر سنة اثنتين وثمانين وخمسمائة. (تاريخ الإسلام ١٢/٧٢٩-٧٣١).

(٥) علل الدارقطني: (١٢/٣٦٧).

(٦) رواه ابن بشران في الجزء الثاني من أماليه برقم: (١٠٥٩)، والعقيلي (٢/٢٨٨).

شهيدا"(١).

قول عبدالله بن عمر: أحب شيء إلى الله الغرباء. قيل من الغرباء؟ قال: "الفرارون بدينهم، يجتمعون إلى عيسى ابن مريم يوم القيامة". رواه اسحاق بن راهويه(٢).

[٤١٤/ب]

باب ذكر المهدي

٥١٥- أخبرنا إسحاق، أنا ابن خليل، أنبا الجَمَّالُ، والرَّارَانِيُّ، قالا: أنا الحداد، أنا أبو نعيم، أنا أبو بكر بن الهيثم، ثنا جعفر، ثنا محمد بن سابق، ثنا فضيل بن مرزوق، عن عطية، عن أبي سعيد قال قال رسول الله ﷺ: "يكون في آخر الزمان على تظاهر من الفتن وانقطاع من الزمان إمام أو أمير يكون عطيته للناس أن يأتيه الرجل فيحثي له في حجره يهمه من يقبل منه صدقة ذلك المال بينه وبين أهله مما يصيب الناس من الفرج"(٣).

٥١٦- أخبرنا محمد بن رزين، أنا أحمد بن محمد بن عبدالغني، أنا زاهر بن أحمد، أنا زاهر بن طاهر، أنا أبو سعد الكنجروذي، أنا أبو عمر بن حمدان، أنا أبو المثنى، ثنا أبو خيثمة، ثنا عبدالصمد، ثنا أبي، ثنا داود، عن أبي نضرة، عن أبي سعيد، وجابر ابن عبدالله قالا: قال رسول الله ﷺ: "يكون في آخر الزمان خليفة يقسم المال ولا يعد". رواه مسلم عن أبي خيثمة(٤).

هو في أول أبي لبيد السامي، ورواه الإمام أحمد(٥).

حديث: "كيف تهلك أمة أنا في أولها، وعيسى بن مريم في آخرها، والمهدي من أهل

---

(١) لم أجده في تهذيب الآثار بتحقيق محمود شاكر.

(٢) لم أجده في مسند إسحاق ولعله ضمن الجزء المفقود منه، ورواه الداني في السنن برقم: (١٦٠)، وابن بطة في الإبانة الكبرى برقم: (٧٧١)، وأحمد بن حنبل في الزهد برقم: (٨٠٩،٤٠٤)، وأبو نعيم في الحلية: (٢٥/١).

(٣) رواه ابن الجعد في مسنده برقم: (٢٠٤٤)، ورواه بنحوه أبو يعلى الموصلي في مسنده برقم: (١١٠٥).

(٤) رواه برقم: (٢٩١٣، ٢٩١٤).

(٥) رواه برقم: (١١٣٩، ١٤٤٠٦، ١٤٥٦٧).

بيتي في وسطها". في الرابع من فوائد أبي أحمد الحاكم(١).

٥١٧- أخبرنا عبدالرحمن بن نصر، أنا المرسي، أنبتنا زينب، قالت: ثنا زاهر، أنا الكنجروذي، أنا أبو أحمد الحاكم، ثنا أبو القاسم عبدالله بن محمد المديني بالمصيصة(٢)، ثنا محمد بن حماد الطهراني، ثنا عبدالرزاق، عن معمر، عن أبي هارون العبدي، عن معاوية بن قرة، عن أبي الصديق الناجي، عن أبي سعيد قال: ذكر رسول الله فيما تصيب الأمة حتى لا يجد أحد ملجأ يلجأ إليه من الظلم قال: "فيبعث الله رجلا من أهل بيتي، فيملأ الأرض قسطا وعدلا، كما ملئت ظلما وجورا، يرضى عنه ساكن السماء، وساكن الأرض، لا يبقى السماء شيئا من قطرها، إلا أرسلته مدرارا، ولا يبقى الأرض من نباتها شيئا إلا أخرجته، حتى يتمنى الأحياء ألا موات، يملك سبع سنين، أو ثمان سنين"(٣) .

أخبرناه إسرائيل، أنبا ابن عبدالدائم، ثنا يوسف بن معالي، أنا ابن قبيس، أنا القاضي أبو عبدالله الأنطاكي، أنبأ تمام، ثنا أحمد بن منصور الرمادي، ثنا عبدالرزاق، فذكره، وذكر: "أو تسع سنين".

أخبرناه عاليًا زينب ابنة الكمال، قالت أنبأنا ابن خليل، أنبأ الجمال، أنا الحداد، أنا أبو نعيم، ثنا الطبراني، ثنا إسحاق الدبري، أنا عبدالرزاق، فذكره (...)، وهو في أربعة مجالس ابن عبد كوية.

وروي من حديث محمد، عن أبي هريرة. بمعناه في عاشر أفراد الدارقطني.

[٤١٥/أ]

٥١٨- أخبرنا ابن عساكر، أنبانا علي بن يوحن، أنا ابو المكارم البادرائي، أنا أبو ياسر الخياط، أنا أبو علي بن شاذان، أنا أبو بكر بن النجاد، ثنا هلال بن العلاء، ثنا عبدالله بن

---

(١) لم أجده في كتاب الفوائد بتحقيق أحمد السلوم، والحديث رواه ابن عساكر في تاريخه: (٣٩٥/٥). وذكره الألباني في السلسلة الضعيفة برقم: (٢٣٩٤) وقال عنه: منكر.

(٢) المصيصة: مدينة بالشام بين انطاكية وبلاد الروم. (معجم البلدان ١٤٥/٥).

(٣) رواه العقيلي في الضعفاء: (٢٥٩/٤)، وبمعناه رواه أبو داود برقم: (٤٢٨٣)، والترمذي برقم: (٢٢٣٢)، وابن ماجه: (٤٠٨٣).وقال عنه الترمذي: (هذا حديث حسن...). وضعفه الألباني في تحقيقه لسنن أبي داود.

جعفر، ثنا عبيدالله بن عمرو، عن معمر بن راشد، عن قتادة، عن مجاهد، عن أبي سلمة[١]، قَال: سَمِعْت رَسُول اللَّه ﷺ يَقُوْل: "يكون اختلاف عند موت خليفة، فيخرج رجل من بني هاشم من المدينة، فيأتي مكة، فيستخرجه الناس من بيته وهو كاره، فيبايعونه بين الركن والمقام، فيجهز إليه جيش فيهزمهم الله وتكون الدائرة عليهم، وذلك يوم كلب[٢]، والخائب من خاب عن غنيمة كلب، ويستخرج الكنوز، ويقسم الأموال، ويلقي الإسلام بجرانه[٣] إلى الأرض، ويعيش في ذلك سبع سنين، أو قال: تسع سنين"[٤].

قال عبدالله: فحدثته ليث بن أبي سليم فقال: حدثني به مجاهد.

٥١٩- أخبرتنا ست الفقهاء، قالت أنبأنا إبراهيم بن عثمان، أنا محمد بن عبدالباقي، أنا أبو الفضل بن خيرون، أنا ابن شاذان، أنا ابن درستويه[٥]، نا يعقوب ابن سفيان، ثنا أبو الحسن عمرو بن خالد، أنبا ابن المليح[٦]، عن زياد بن بيان، عن علي بن نفيل، عن سعيد بن المسيب، عن أم سلمة: "أن النَّبِيّ ﷺ ذَكَر الْمهْدِي، وَأنْه مَن وَلَد فَاطِمَة"[٧].

أخبرنا (..)[٨]، أنا محمد بن الكمال، أنبا داود بن ملاعب، أنا أبو الفضل الأرموي،أنا

---

(١) كتب في الهامش: أم

(٢) أي جيش كلب باعثه هوى نفس. (عون المعبود وحاشية ابن القيم ٢٥٤/١١)

(٣) الجران: باطن العنق، "حتى ضرب الحق بجرانه" أي قر قراره واستقام، كما أن البعير إذا برك واستراح مد عنقه على الأرض. (النهاية في غريب الحديث والأثر ٢٦٣/١).

(٤) رواه أبو داود في سننه بنحوه برقم: (٤٢٨٦)، والطبراني في الأوسط برقم: (١١٥٣) بنحوه، وابن حبان في صحيحه: (٦٧٥٧). وذكرالألباني في السلسلة الضعيفة برقم: (٦٤٨٤) وقال عنه: ضعيف.

(٥) عبدالله بن جعفر بن درستويه بن المرزبان أبو محمد الفارسي النحوي. كان فسويا سكن بغداد إلى حين وفاته، وحمل عنه من علوم الأدب كتب عدة. ولد سنة ثمان وخمسين ومائتين.وتوفي سنة سبع وأربعين وثلاثمائة. (تاريخ بغداد ٨٥/١١).

(٦) أبو المليح الرقي، اسمه الحسن بن عمر، ويقال: الحسن بن عمرو. حج، ورأى عطاء بن أبي رباح. روى عن زياد بن بيان الرقي، وعنه: عمرو بن خالد الحراني. وثقه أحمد بن حنبل وأبو زرعة. مات سنة إحدى وثمانين ومائة. (تاريخ الإسلام ١٠٢٠/٤).

(٧) رواه ابن ماجه برقم: (٤٠٨٦)، وأبو داود بنحوه: (٤٢٨٤)، والحاكم في المستدرك: (٨٦٧٢).

(٨) لم أستطع قراءة الاسم.

أبو الغنائم بن المأمون، أنا أبو الحسن الدارقطني، ثنا إبراهيم بن عبدالصمد ابن موسى الهاشمي، ثنا محمد بن الوليد القرشي، ثنا أسباط بن محمد، وصلة بن سليمان الواسطي، عن سليمان التيمي، عن قتادة، عن سعيد بن المسيب، عن عثمان بن عفان قال: سَمِعْت رَسُول اللَّه ﷺ يَقُوْل: "الْمهْدِي مَن وَلَد الْعَبَّاس عمي".

قال الدارقطني: هذا حديث غريب، من حديث قتادة، عن سعيد بن المسيب، عن عثمان بن عفان. وهو غريب من حديث سليمان التيمي، عن قتادة، تفرد به محمد بن الوليد مولى بني هاشم بهذا الإسناد ولم يكتبه إلا عن شيخنا ابن إسحاق(١).

٥٢٠- قول عبدالله بن عمرو: "أسعد الناس بالمهدي أهل الكوفة"(٢).

رواه إسحاق بن راهويه في مسنده.

قال أبو بكر الخلال: سمعت محمد بن عثمان يقول: سمعت حامد بن يحيى، قال: قال لي أحمد بن حنبل: سأل عبدالرحمن بن مهدي أي حديث أصح في المهدي؟ قال: أصح شيء فسر عندي حديث أبي معبد، عن ابن عباس.

[٤١٥/ب]

٥٢١- عن أبي قلابة، عن ثوبان رفعه: "إذا رأيتم الرايات السود قد جاءت من خراسان، فأتوها؛ فإن فيها خليفة الله المهدي" رواه أحمد(٣).

٥٢٢- أَخْبَرَنَا أبو الْحَجَّاج الْحَافِظ، أنبانا أَبُوحامد الصَّابُونِيّ، أنا داود بن ملاعب، أنا الأرموي، أنا ابن النقور، أنا الحربي، أنا أحمد بن الحسن الصوفي، ثنا يحيى ابن معين، أنا عبدالرزاق، عن معمر، عن ابن طاووس، عن علي بن عبدالله بن عباس قال: "لا يخرج المهدي حتى تطلع مع الشمس آية"(٤).

---

(١) ذكره في الثاني من الأفراد: (مخطوط).

(٢) أخرجه ابن أبي شيبة في مصنفه برقم: (٣٣١٢١، ٣٨٧٩٨)

(٣) رواه برقم: (٢٢٧٦٤)، وابن ماجه بمعناه: (٤٢٠٤)، والحاكم في مستدركه برقم: (٨٥٣١) وقال: هذا حديث صحيح على شرط الشيخين ولم يخرجاه. وقال عنه الأرنؤوط في تحقيقه لمسند أحمج: إسناده ضعيف.

(٤) أخرجه عبدالرزاق في مصنفه برقم: (٢٠٧٧٥).

٥٢٣- أخبرنا محمد بن عبدالرحيم، أنا يوسف بن محمود، وأخبرنا عيسى ويحيى قالا: أنا جعفر، قالا: أنا السلفي، أنا الثقفي، ثنا أبو بكر أحمد بن موسى بن مردويه الحافظ إملاء، ثنا عبدالله بن إسحاق البغوي، ثنا الحسن بن سلام السواق، ثنا عبيدالله ابن موسى، أنبأ زائدة، عن عاصم، عن زر بن حبيش، عن عبدالله بن مسعود قال: قال رسول الله ﷺ: "لو لم يبق من الدنيا إلا يوم، لطول الله ذلك اليوم، حتى يبعث فيه رجلا من أمتي أو من أهل بيتي يواطئ اسمه اسمي واسم أبيه اسم أبي". رواه ابن حبان، وهو في ثالث الحربيات ورابع الغيلانيات، وحادي عشر المعجم الصغير للطبراني، وجزء الالف دينار.

ورواه أبو داود والترمذي، وقال: حسن صحيح، والإمام أحمد(١).

وروى معنى بعضه واسط بن أبجر، عن عاصم في خامس أفراد الدارقطني(٢).

٥٢٤- أخبرتنا ست الفقهاء، قالت: أنبأنا الكاشغري، أنا الكاغدي، نا ابن الطيوري، أنا ابن شاذان، أنا ابن السماك، ثنا عبدالملك بن محمد، ثنا أبو نعيم، ثنا ياسين العجلي وكان يجالسنا عند سفيان الثوري، عن إبراهيم بن محمد بن الحنفية، عن أبيه، عن علي، قال: قال رسول الله ﷺ: " المهدي منا أهل البيت يصلحه الله في ليلة".

هو في موافقات أبي نعيم للضياء، ورواه إسحاق بن راهوية وأحمد بن حنبل(٣).

٥٢٥- أخبرنا سليمان، أنبانا عمر بن كرم، أنبتنا فاطمة ابنة أبي سعد الميهني، قالت أنا محمد بن أحمد الكامخي، أنا أبو نصر منصور بن الحسين المفسر، ثنا أبو الحسن محمد بن

---

(١) أخرجه ابن حبان برقم: (٥٩٥٣،٥٩٥٤) والقطيعي في جزء الألف دينار برقم: (١٣١)، وأبو بكر الشافعي في الغيلانيات برقم: (٤١٤)، والطبراني في الصغير: (١١٨١)، وأخرجه أبو داود برقم: (٤٢٨٢) جميعهم بمعناه، والترمذي برقم: (٢٢٣٠) بنحوه مع زيادة في آخره و(٢٢٣١) بمعناه وقال: هذا حديث حسن صحيح. وأحمد بنحوه برقم: (٧٧٢)، وبمعناه برقم: (٣٥٧١،٣٥٧٣،٤٠٨٩، ٤٢٧٩).

(٢) ذكره ابن القيسراني في أطراف الغرائب: (٣٦٤٣).

(٣) أخرجه أحمد برقم: (٦٤٥)، وابن ماجه: (٤٠٨٥)، وذكره الألباني في الصحيحة برقم: (٢٣٧١). ولم أجده في مسند إسحاق فلعله ضمن الجزء المفقود.

محمد الحسن الكارزي، ثنا علي بن عبدالعزيز، ثنا أبو نعيم، عن فطر بن خليفة، عن القاسم بن (...) هو ابن أبي بزة، عن أبي الطفيل، عن علي، عن النبي ﷺ قال: "لو لم يبق من الدنيا إلا يوم، لبعث الله رجلا من أهل بيتي، يملؤها عدلا كما ملئت جورا". رواه أبو داود[1].

٥٢٦- أخبرنا جدي، أنبأنا ابن الحصري، أنا ابن شاتيل، أنا ابن البسري، أنا ابن شاذان، أنا حمزة الدهقان، ثنا ابن الرا، ثنا المعافا، ثنا محمد بن سلمة، عن أبي الواصل، عن أبي الصديق الناجي، عن الحسن بن يزيد السعدي، عن أبي سعيد الخدري قال: سمعت رسول الله ﷺ يقول: "يخرج رجل من أمتي يعمل بسنتي ينزل الله له البركة من السماء وتخرج له الأرض بركتها، وتمتلئ الأرض منه عدلا كما ملئت جورا وظلما، ويعمل على هذا الأمة سبع سنين وينزل بيت المقدس"[2].

هو في جزء عمر بن زرارة.

٥٢٧- أخبرنا ابن عبدالدائم، أنا الإربلي، أنا ابن النقور، أنبا ابن يونس، أنا الحرفي، أنا أحمد بن سلمان، نا جعفر بن أبي عثمان الطيالسي، ثنا عفان بن مسلم، ثنا أبو العوام، عن قتادة، عن أبي نضرة، عن أبي سعيد الخدري قال قال رسول الله: "يملك رجل من أمتي أجلى الجبهة ، أقنى الأنف ، يملأ الأرض قسطا وعدلا ، كما ملئت ظلما وجورا ، يعيش سبع سنين، ووصف بيده هكذا"[3].

٥٢٨- أخبرتنا زينب ابنة الكمال، قالت: أنبانا ابن الخير، أنبا عبدالحق، أنا أبو غالب الباقلاني، أنا أبو علي بن شاذان، أنا أبو عبدالله بن علم، ثنا أبو بكر بن أبي خيثمة، ثنا مسلم ابن إبراهيم، ثنا حماد بن سلمة، ثنا عاصم بن بهدلة، عن أبي صالح، عن أبي هريرة، عن النبي

---

(١) برقم: (٤٢٨٢). ورواه أحمد برقم: (٧٣٣) وقال عنه الأرنؤوط: إسناده ثقات.

(٢) أخرجوه بمعناه: ابن أبي شيبة برقم: (٣٨٧٩٣)، وأحمد: (١١١٨٠) وابن ماجه برقم: (٤٠٨٣) والترمذي: (٢٢٣٢) وقال: هذا حديث حسن وقد روي من غير وجه عن أبي سعيد عن النبي ﷺ وأبو الصديق الناجي اسمه بكر بن عمرو، ويقال: بكر بن قيس.

(٣) أخرجه أبو داود في سننه برقم: (٤٢٨٥) بنحوه، وذكره الألباني في صحيح الجامع الصغير برقم: (٦٧٣٦) وقال عنه: حسن.

ﷺ قال: "لو لم يبق من الدنيا إلا يوم واحد لبعث الله رجلاً من آل محمد"(١).

رواه ابن حبان، وهو لأبي حصين، عن أبي صالح في ثاني فوائد الحاج للنجاد.ولفظه: "لاتقوم الساعة حتى يملك رجل من أهل بيتي"(٢).

٥٢٩- أخبرنا ابن أبي طالب، أنبانا ابن الموفق، أنبتنا شهدة، أنبا ابن طلحه، أنا ابن بشران، أنا ابن البختري، ثنا محمد هو الدقيقي، ثنا يزيد بن هارون، أنبا قيس، عن أبي حصين، عن أبي صالح، عن أبي هريرة قال: قال رسول الله ﷺ: "لا تقوم الساعة حتى يملك رجل من أهل بيتي يفتح القسطنطينية، وجبل الديلم، ولو لم يبق من الدنيا إلا يوم واحد لطول الله ذلك اليوم حتى يفتحهما"(٣).

وروي من حديث عمرو بن عوف، في جزء ابن الجندي.

٥٣٠- وحديث بشير بن نهيك، عن أبي هريرة: "لا تقوم الساعة حتى يخرج عليهم رجل من أهل بيتي، فيضربهم حتى يرجعوا إلى الحق". رواه أبو يعلى الموصلي(٤).

[٤١٦/أ]

باب

٥٣١- أخبرنا محمد بن قيماز، أنا محمد بن محمد بن سالم، أنبا حسن بن يوسف الأوفى، أنا أبو طاهر السلفي، أنا أبو بكر الطريثيثي، أنا علي بن الحسين الطريثيثي، أنا أبو سعد أحمد بن محمد الماليني، أنبأ أبو محمد بن رشيق بمصر، ثنا أبو الحسن بنان بن محمد الزاهد، ثنا يونس بن عبدالأعلى، عن الشافعي، عن محمد بن خالد الجندي، عن أبان بن صالح، عن الحسن، عن أنس، قال: قال رسول الله ﷺ: "لا يزداد الأمر إلا شدة، والدنيا إلا إدبارا، و الناس إلا شحا، ولا مهدي إلا عيسى، ولا تقوم الساعة إلا على شرار الناس".

---

(١) في صحيحه برقم: (٥٩٥٣) بنحوه، وبرقم: (٥٩٥٤) بزيادة في آخره.

(٢) أخرجه ابن حبان (٦٨٢٦)، بزيادة في آخره.

(٣) ذكره الرافعي في التدوين في أخبار قزوين (٢٩٧/٣) و أخرجه ابن ماجه برقم: (٢٧٧٩)، بنحوه، وذكره الألباني في سلسلة الأحاديث الضعيفة برقم: (٤٣٦١) وقال عنه: ضعيف.

(٤) رواه أبو يَعْلَى الموصلي في المسند برقم: (٦٦٦٥)

أخبرناه عاليًا عبدالرحمن بن محمد، أنا ابن البخاري، أنا ابن طبرزد، أنا عبدالوهاب الأنماطي، أنا أبو محمد الصريفيني، أنا أبو بكر بن عبدان، ثنا أبو بكر بن زياد، ثنا يونس بن عبدالأعلى. فذكره.

رواه ابن ماجه عن يونس(١).

٥٣٢- أخبرنا محمد بن علي بن البخاري، أنبأنا محمد بن نصر، أنا عبيدالله بن عبدالله، أنا الحسين بن علي، أنا الحسن بن أحمد، أنا حمزة بن محمد، ثنا محمد بن شاذان، ثنا عمرو بن حكام، ثنا شعبة، عن علي الأقمر، قال: سمعت أبا الأحوص يحدث عن عبدالله عن النبي ﷺ قال: "لا تقوم الساعة إلا على شرار الناس".

وهو في الثاني من مسانيد مسلم بن إبراهيم، والمصافحة للبرقاني(٢).

٥٣٣- أخبرنا علي بن محمود بن عبداللطيف، أنا أبي، أنبا أبو سعد بن أبي عصرون، أنبا محمد بن الحسين الحاجي، أنا أبو الحسين بن المهتدي بالله، أنا أبو ذر بن أحمد الهروي، أنبا محمد بن عبدالله، أنا أحمد بن نجدة، ثنا سعيد بن منصور، ثنا حماد بن زيد، عن هشام بن حسان، قال: قال الحسن: قال رسول الله ﷺ: "إن الأمر لا يزداد إلا شدة، ولن يزداد الناس إلا شحا، ولا تقوم الساعة إلا على شرار الناس، فقال الحسن: قد والله أسرع لخياركم، ونقى الناس يرذلون". هذا مرسل(٣).

[٤١٦/ب]

باب افتراق الأمة

قوله: ﴿أَوۡ يَلۡبِسَكُمۡ شِيَعٗا﴾ [سورة الأنعام: ٦٥]. قيل يخلطكم شيعًا ذوي أهواء. ﴿وَلَا تَكُونُواْ كَٱلَّذِينَ تَفَرَّقُواْ وَٱخۡتَلَفُواْ﴾ [سورة آل عمران: ١٠٥]، ﴿إِنَّ ٱلَّذِينَ فَرَّقُواْ دِينَهُمۡ وَكَانُواْ

---

(١) أخرجه برقم: (٤٠٣٩)، والحاكم في المستدرك برقم: (٨٣٦٣) كلاهما بتقديم "ولاتقوم الساعة." على "ولا المهدي إلا عيسى". وذكره الألباني في السلسلة الضعيفة برقم: (٧٧) وقال إسناد ضعيف

(٢) أخرجه مسلم برقم: (٢٩٤٩).

(٣) سبق تخريجه برقم: (٥٣١).

شِيَعًا لَّسْتَ مِنْهُمْ فِي شَيْءٍ ﴾ [سورة الأنعام: ١٥٩].

٥٣٤- في حديث عرباض بن سارية: "وسيرى من بقي من بعدكم اختلافا شديدا"(١). في الأربعين الثقفية.

٥٣٥- أخبرنا ابن أبي الهيجاء، أنا البكري، أنا أبو روح، أنبأ تميم، أنا الكنجروذي، ثنا محمد بن بشر، أنا أبو لبيد، ثنا عبدالله بن وضاح الأزدي الكوفي، ثنا يحي بن اليمان، عن ياسين الزيات، عن سعد بن سعيد، عن أنس بن مالك قال: قال رسول الله ﷺ: "تَفْتَرِقُ هَذِهِ الأُمَّةُ عَلَى بِضْعٍ وَسَبْعِينَ فِرْقَةً إِنِّي لأَعْلَمُ أَهْدَاهَا، قيل: ومن أهداها يا رَسُولَ اللَّهِ ؟ قَالَ: الْجَمَاعَةُ".

وروي عن الأوزاعي، عن قتادة، عن أنس. وهو في شرف أصحاب الحديث للخطيب(٢).

والأمر باتباع السنن لضياء الدين(٣). رواه ابن ماجه(٤).

وروي عن الأوزاعي، عن يزيد الرقاشي، عن أنس. رواه عنه المعافى بن عمران في مسنده.

ورواه بشر بن الحسين، عن الزبير بن عدي، عن أنس في شرف أصحاب الحديث(٥).

وزياد النميري، عن أنس، (..) آخره رواه الامام أحمد(٦).

وسعيد بن أبي هلال، عن أنس رواه أحمد(٧).

٥٣٦- أخبرنا الزراد، أنا أبو علي، أنبا عبدالمعز، أنا أبو القاسم القصارى، أنا أبو سعد

---

(١) أخرجه ابن ماجه برقم: (٤٢)، في أثناء حديث " قام فينا رسول الله ﷺ أثناء يوم فوعظنا.."، ومثله الحاكم في المستدرك برقم: (٣٣٢) وقال: قد صحّ هذا الحديث.

(٢) (ص: ٢٤) بنحوه.

(٣) ذكره في كتابه المطبوع باسم: اتباع السنن واجتناب البدع (ص: ٢٤) بنحوه.

(٤) برقم: (٣٩٩٢، ٣٩٩٣) بمعناه.

(٥) (ص: ٢٤) بمعناه.

(٦) برقم: (١٢٢٠٨)، بمعناه.

(٧) برقم: (١٢٤٧٩)، بمعناه. وأخرجه البزار بمثله برقم: (٦٢١٤).

بن أبي بكر، أنا أبو سعيد التميمي، أنا محمد بن إدريس، ثنا أحمد بن طاهر بن أحمد الزبير الكوفي، ثنا أبو بكر بن عياش، عن موسى بن عبيدة، عن أخيه عبدالله بن عبيدة، عن بنت سعد، عن أبيها قالت قال رسول الله ﷺ: "إن بني إسرائيل اختلفوا على بضع وسبعين فرقة، ولن تذهب الأيام والليالي حتى تفرق أمتي على مثلها كل فرقة منها في النار إلا الجماعة ".

كذا في سماعنا ولعله طاهر بن أبي أحمد الزبيري الذي ذكره ابن حبان في كتاب الثقات[(١)].

رواه علي بن المديني، عن أحمد بن عبدالله بن يونس اليربوعي، عن أبي بكر بن عياش، وروي عن علي قوله في العاشر من الحنائيات. ومرفوعًا في تسع أجزاء المخلص[(٢)].

وروي من حديث أبي أمامة في الخامس من حديث ابن البختري. وأمالي الدقيقي. وقال: "كلها في النار إلا السواد الأعظم" في مسند إسحاق.

ومن حديث (د) معاوية[(٣)].

وقال علي" ثلاث وسبعين ملة". في الأول من فوائد أبي علي الشعراني. رواه الإمام أحمد والدارمي[(٤)]. وفي الأمر باتباع السنن لضياء الدين[(٥)].

٥٣٧- وأخبرتنا زينب ابنة الكمال، قالت: أنبأنا يوسف بن خليل، أنا مسعود بن أبي منصور، أنا أبو علي الحداد، أنا أبو بكر أحمد بن محمد بن عبدالرحمن الشروطي، أنا أبو بكر عبدالله بن محمد بن أحمد الصايغ، ثنا جعفر بن محمد الفريابي، ثنا إسحاق بن راهويه، ثنا الفضل بن موسى، ثنا محمد بن عمرو، ثنا أبو سلمة، عن أبي هريرة، عن رسول الله ﷺ، قال: "افترقت اليهود على إحدى وسبعين فرقة أو اثنتين وسبعين فرقة، والنصارى على مثل ذلك، وتفترق أمتي هذه على ثلاثة وسبعين فرقة".

رواه الترمذي، عن الحسين بن حريث، عن الفضل بن موسى، وقال: حسنٌ صحيح.

---

(١) (الثقات لابن حبان ٣٢٨/٨).

(٢) في المخلصيات برقم: (٢٤٢٩) بمعناه.

(٣) برقم: (٤٥٩٧) بمعناه.

(٤) أخرجه أحمد برقم: (١٢٢٠٨) بجزء منه. والدارمي بمعناه برقم: (٢٥٦٠).

(٥) (ص: ٣٥) بمعناه.

وأبو داود، وابن ماجه. وهو في الأمر باتباع السنن للحافظ ضياء الدين المقدسي[١].

٥٣٨- أخبرنا ابن أبي الهيجاء، وابن المحب قالا: أنا محمد بن إسماعيل، أنا يحيى بن أبي الرجاء، أنا أبو عدنان، وفاطمة، قالا: أنا ابن ريذة، أنا الطبراني، ثنا عيسى بن محمد السمسار الواسطي، ثنا وهب بن بقية، ثنا عبدالله بن سفيان المدني، عن يحيى بن سعيد الأنصاري، عن أنس، قال: قال رسول الله ﷺ: "تفترق هذه الأمة على ثلاثة وسبعين فرقة كلهم في النار إلا واحدة، قالوا: وما تلك الفرقة؟ قال: ما أنا عليه اليوم وأصحابي"[٢].

قال الطبراني: لم يروه عن يحيى إلا عبدالله بن سفيان.

روي من حديث عبدالله بن يزيد، عن عبدالله بن عمرو. رواه إسحاق بن راهويه.

ذكر أبو مطيع محمد بن الفضل النسفي[٣] أحد علماء الكرامية في كتاب تسمية الأهواء والرد عليهم: أنهم ستة أصناف وسابعهم الجماعة والسنة، قال: ومن هؤلاء الستة الأصناف يتشعب اثنتان وسبعين صنفًا كلهم مبتدعة ضالة قال: فأما الستة فالحرورية والرافضة والقدرية والجبرية والجهمية والمرجئة، ثم فصلهم وفصل فروعهم.

[٤١٧/أ]

وفي الثاني عن سويد بن غفلة، عن عبدالله بن مسعود في جزء خفاجة للحمامي.

٥٣٩- أخبرتنا ست الفقهاء قالت: أنبأنا علي بن الأغر، أنا المبارك بن علي بن خضير، أنا أبو سعد بن خشيش، أنا أبو علي بن شاذان، أنا ابن درستويه، ثنا يعقوب بن

---

(١) أخرجه الترمذي بمثله: (٢٦٤٠)، وأبو داود برقم: (٤٥٦٩) بنحوه، وابن ماجه برقم:(٣٩٩١، ٣٩٩٢) بمعناه. وذكره ضياء الدين في اتباع السنن بمعناه (ص: ٢١).

(٢) أخرجه الطبراني في الصغير برقم: (٧٢٤) والحاكم في المستدرك برقم: (٤٤٤) بزيادة في أوله.

(٣) مكحول بن الفضل أبو مطيع النسفي الحافظ، الرحال، الفقيه، أبو مطيع النسفي، صاحب كتاب (اللؤلؤيات) في الزهد والآداب. روى عن: داود الظاهري، وأبي عيسى الترمذي، وعبد الله بن أحمد بن حنبل، ومحمد بن أيوب بن الضريس، ومطين، وخلق كثير. روى عنه: أبو بكر أحمد بن محمد بن إسماعيل، شيخ لجعفر المستغفري.

ذكره المستغفري في (تاريخ نسف) ، وذكر أن اسمه محمد بن الفضل، ومكحول لقبه، وأنه توفي في صفر سنة ثمان وثلاث مائة. (سير أعلام النبلاء ٣٣/١٥).

سفيان، ثنا نعيم، ثنا عيسى[1]، عن حَرِيز بن عثمان، عن عبدالرحمن بن جبير بن نفير، عن أبيه، عن عوف بن مالك، عن النبي ﷺ قال: "تفترق أمتي على بضع وسبعين فرقة، أعظمها فتنة على أمتي قوم يقيسون الأمور برأيهم فيحلون الحرام ويحرمون الحلال".

تابعه عن عيسى بن يونس عبدالوهاب بن الضحاك وهو في الجزء الخامس من مشيخة الفسوي. والأمر باتباع السنن لضياء الدين. من حديث أسد بن سعد، عن عوف وقال فيه: "لتفترقن أمتي على ثلاثة وسبعين فواحدة في الجنة وثنتين وسبعون في النار". رواه ابن ماجه[2].

٥٤٠- أخبرنا أحمد بن محمد بن معالي، وأبو بكر بن الرضى، قالا: أنا محمد بن إسماعيل، قال: أنبتنا فاطمة ابنة سعد الخير، قالت: أنا زاهر ابن طاهر، أنا أبو سعد الكنجروذي، أنا ابو عمرو بن حمدان، أنا أبو يعلى الموصلي، ثنا الهذيل بن إبراهيم الجماني، ثنا عثمان بن عبدالرحمن الزهري، عن الزهري، عن سعيد ابن المسيب، عن أبي هريرة، قال: قال رسول الله ﷺ: "تَعْمَل هذه الأمة برهة بكتاب الله، ثم تعمل برهة بسنة رسول الله، ثم تعمل بالرأي، فإذا عملوا بالرأي فقد ضَلُّوا وَأَضلُّوا"[3].

عثمان بن عبدالرحمن الوقاصي. قال النسائي: متروك الحديث.

قال شيخنا ابن تيمية في الرد على الرافضة: (فمن كفَّر الثنتين والسبعين فرقة كلهم فقد خالف الكتاب والسنة وإجماع الصحابة والتابعين لهم بإحسان، مع أن حديث الثنتين والسبعين فرقة ليس في الصحيحين، وقد ضعفه ابن حزم وغيره،[4] حسنه أو صححه، كما صححه الحاكم وغيره، لكن رواه أهل السُّنَنِ، ورُوِيَ من طرق)[5].

---

(١) عيسى بن يونس بن أبي إسحاق السبيعي، أبو عمرو، ويقال أبو محمد الكوفي، ثقة مأمون. توفي سنة إحدى وثمانين ومائة. (تهذيب الكمال في أسماء الرجال ٦٢/٢٣).

(٢) رواه برقم: (٣٩٩٢).

(٣) خرجه أبو يعلى الموصلي في مسنده برقم: (٥٨٥٦)، وذكره الألباني في سلسلة الأحاديث الضعيفة برقم: (٣٤٠٩) وقال عنه: ضعيف.

(٤) في المنهاج: [ولكن].

(٥) (منهاج السنة النبوية ٢٤٨/٥).

باب مضاهاة اليهود والنصارى

وقوله: ﴿فَٱسۡتَمۡتَعُواْ بِخَلَٰقِهِمۡ فَٱسۡتَمۡتَعۡتُم بِخَلَٰقِكُمۡ﴾ الآية. [سورة التوبة: ٦٩].

٥٤١- حديث: (خ) "لتركبن – لتتبعن - سنن من كان قبلكم – أوله - لما خرج إلى حنين مرَّ بشجرة للمشركين يقال لها: ذات أنواط"(١).

(ق ومشيخة س) لأبي واقد وأبي سعيد في ثاني جامع معمر. وآخر موطأ مالك.

ولأبي سعيد وجده في عوالي أبي نعيم،

وأحد الأقوال في معنى قول الله تعالى ﴿لَتَرۡكَبُنَّ طَبَقًا عَن طَبَقٖ ١٩﴾ [سورة الانشقاق: ١٩] لتركبن أيها الناس سنن من كان قبلكم من الأمم(٢).

٥٤٢- أخبرنا ابن معالي، وأبو بكر بن محمد، قالا: أنا محمد بن إسماعيل، أنبتنا فاطمة، قالت: أنا زاهر، أنا الكنجروذي وابن حمدون، قالا: أنا ابن حمدان، ثنا أبو يعلى، ثنا بشر بن الوليد، ثنا أبو معشر المدني، عن سعيد المقبري، عن أبي هريرة أن رسول الله ﷺ قال: "لتأخذنَّ كما أخذت الأمم قبلكم ذراع بذراعٍ، وشبر بشبْرٍ، وباع بباعٍ، حتى لو أن أحد أولئك دخل جحر ضَبٍّ لدخلتموه، قال أبو هريرة: اقرءوا إن شئتم القرآن: ﴿كَٱلَّذِينَ مِن قَبۡلِكُمۡ كَانُوٓاْ أَشَدَّ مِنكُمۡ قُوَّةٗ﴾ [سورة التوبة: ٦٩] إلى آخر الآية، قالوا: يا رسول الله كما فعلت فارس والروم؟ قال: فما الناس إلا هُم"(٣).

وروي بمعناه من حديث محمد بن عمرو، عن أبي سلمة، عن أبي هريرة. رواه ابن ماجه(٤).

ومن حديث عطاء بن يسار، عن أبي سعيد في اتباع السنن لضياء الدين.(٥)

---

(١) رواه الترمذي برقم: (٢١٨٠). والبخاري بمعناه برقم: (٣٤٥٦، ٧٣١٩، ٧٣٢٠)، ومسلم برقم: (٢٦٦٩).

(٢) نسبه ابن كثير إلى السدي. انظر: (تفسير ابن كثير ٣٥٥/٨).

(٣) رواه البخاري بمعناه برقم: (٧٣١٩).

(٤) رواه برقم: (٣٩٩٤).

(٥) اتباع السنن واجتناب البدع: (٢٢/١).

٥٤٣- روى البخاري وأحمد لابن أبي ذئب، عن المقبري، عن أبي هريرة رفعه: "لا تقوم الساعة حتى تأخذ أمتي مأخذ القرون قبلها"(١). ورواه أحمد من حديث محمد بن زيد بن المهاجر، عن سعيد بن أبي سعيد(٢).

٥٤٤- قول عبادة بن الصامت: كيف تصنعون إذا فرَّ منكم قراؤكم وعلمائكم فكانوا على رُؤوس الجبال – وفيه - أولم ترث اليهود التوراة وتركوها وضلوا عليها، أولم يرث النصارى الإنجيل فتركوه وضلوا عنه، إنما هي سنن يتبع بعضها بعضًا ولم يكن فيهم شيء إلا سيكون فيكم مثله"(٣). الحديث في الثامن من أبي سهيل بن زياد.

[٤١٧/ب](٤)

قاتل المسلمون في خلافة عمر بن الخطاب، وفي زمن عثمان بن عفان الترك، وفي أيام هشام بن عبدالملك وأيام الوليد بن عبدالملك، وقاتلوا الأكراد في آخر أيام عمر بن الخطاب في سنة ثلاثة وعشرين.

٥٤٥- حديث يحيى بن عبيدالله عن أبيه، عن أبي هريرة مرفوعًا: "ما خلا يهوديان بمسلم إلا هما بقتله". في الثالث والثمانين من أفراد الدارقطني(٥).

٥٤٦- قال أبو داود: حدثنا عيسى بن محمد الرملي، ثنا ضمرة(٦)، عن السَّيْباني(١)،

---

(١) رواه البخاري برقم: (٧٣١٩) وأحمد (٨٣٠٨).

(٢) رواه المروزي في السنة برقم: (١٠٧).

(٣) لم أجد من رواه غير المصنف.

(٤) أورد المصنف الأحاديث التي تشير إلى قتال الترك والأكراد واليهود، قال النووي رحمه الله معلقًا على الأحاديث التي ذُكر فيها وصف الترك: (فقد وجد قتال هؤلاء الترك بجميع صفاتهم التي ذكرها ﷺ صغار الأعين، حمر الوجوه، ذلف الآنف، عراض الوجوه، كأن وجوههم المجان المطرقة، ينتعلون الشعر، فوجدوا بهذه الصفات كلها في زماننا وقاتلهم المسلمون مرات، وقتالهم الآن، ونسأل الله الكريم إحسان العاقبة للمسلمين في أمرهم وأمر غيرهم وسائر أحوالهم وإدامة اللطف بهم والحماية...) (شرح النووي على مسلم ٣٧/١٨).

(٥) رواه برقم: (٥٠).

(٦) ضمرة بن ربيعة الفلسطيني، أبو عبدالله الرملي، دمشقي الأصل. قال أحمد بن حنبل عنه: رجل صالح. توفي سنة اثنتين ومائتين. (تهذيب الكمال في أسماء الرجال ٣١٦/١٣).

عن أبي سكينة رجل من المحررين(٢)، عن رجل من أصحاب النبي ﷺ أنه قال: "دعوا الحبشة ما ودعوكم، واتركوا الترك ما تركوكم"(٣).

٥٤٧- حديث مروان بن سالم، عن الأعمش، عن زيد بن وهب، وشقيق، عن عبدالله بن مسعود قال رسول الله ﷺ: "اتركوا الترك ما تركوكم، فإن أول من يسلب أمتي ما خولهم الله بنو قنطوراء وبنو كوكرا"(٤). في الرابع من فوائد الفضل بن جعفر التميمي.
[٤١٨/أ]

٥٤٨- أخبرتنا زينب ابنة الكمال، قالت: أنبانا يوسف بن خليل، أنا مسعود بن أبي منصور، أنا أبو علي الحداد، أنا أبو نعيم، أنا أبو القاسم الطبراني، ثنا إسحاق بن إبراهيم، أنا عبدالرزاق، عن معمر، عن الزهري، عن ابن المسيب، عن أبي هريرة قال قال رسول الله ﷺ: "لا تقوم الساعة حتى يقاتلكم قوم وجوههم كالمجان المطرقة"(٥).

٥٤٩- أخبرنا يحيى بن محمد، وعبدالله بن الحسن، قالا: أنا محمد بن سعد، وأخبرنا عيسى، قال: أنا عبدالله بن أبي عمرو، قالا: أنا يحيى بن محمود.

ح وأخبرتنا زينب، أنبأنا ابن خليل، أنا الجمال قالا: أنا الحداد، أنا أبو نعيم، ثنا الطبراني، ثنا الدبري، أنا عبدالرزاق، عن معمر، عن همام بن منبه، قال سمعت أبا هريرة يقول: قال رسول الله ﷺ: "لا تقوم الساعة حتى تقاتلوا خوزا وكرمان، قوم من الأعاجم، حمر الوجوه، فطس الأنوف، صغار الأعين، كأن وجوههم المجان المطرقة، نعالهم الشعر"(٦).

⊃

(١) يحيى بن أبي عمرو السيباني، أبو زرعة الحمصي. ثقة من السادسة. وروايته عن الصحابة مرسلة. مات سنة ثمان وأربعين أو بعدها.(تقريب التهذيب ص: ٥٩٥)

(٢) أبو سكينة الحمصي. قيل اسمه محلم. مختلف في صحبته. له حديث. (تقريب التهذيب ص: ٦٤٥)

(٣) رواه أبو داود في السنن برقم: (٤٣٠٢)، وحسنه الشيخ الألباني في صحيح الجامع: (٦٣٨/١).

(٤) رواه الطبراني بجزء منه في الكبير برقم: (١٠٣٨٩)، وفي الأوسط برقم: (٥٦٣٤)، وذكره الهيثمي في المجمع: (٣٠٤/٥) وقال: (رواه الطبراني في الأوسط وفيه مروان بن سالم وهو متروك).

(٥) رواه مسلم برقم: (٢٩١٢).

(٦) رواه البخاري برقم: (٣٥٩٩).

وهؤلاء قاتلهم المسلمون، كما أخبر ﷺ فإن قتال الترك من التتار وغيرهم الذين هذه صفتهم معروف مشهور ظهروا من ناحية المشرق.

٥٥٠- قال الحميدي: ثنا سفيان، ثنا الزهري، عن سعيد بن المسيب، عن أبي هريرة قال قال الرسول ﷺ: "لا تقوم الساعة حتى تقاتلوا قوما كأن وجوههم المجان المطرقة، ولا تقوم الساعة حتى تقاتلوا قوما نعالهم الشعر". متفق عليه من حديث سفيان(١).

أنبأتناه ست العرب، ثنا عيسى، ثنا ابن ملاعب، أنبأ الأرموي، أنا ابن البسري، أنا أبو أحمد الفرضي، ثنا أبو بكر المطيري، ثنا بشر بن مطر، ثنا سفيان، عن الزهري بهذا.

قال الحميدي: ثنا سفيان، عن ابن أبي خالد، عن قيس بن أبي حازم، عن أبي هريرة قال: هم البازر، رواه بشر بن مطر باسنادنا إليه ثنا سفيان، عن إسماعيل، عن قيس قال: قال أبو هريرة.

قال الحافظ عبدالغني بن عبدالواحد: قيل بازر ناحية من كرمان بها جبال، وفي بعض الروايات هم الأكراد، فإن كان من هذا فكأنه أراد أهل البازر أو يكونوا سمو باسم أهل بلادهم.

٥٥١- قال محمد بن عثمان بن أبي شيبة: حدثنا أحمد بن عبدالرحمن، ثنا الوليد ابن مسلم، ثنا ابن لهيعة، حدثني أبو النضر مولى عمرو بن عبيدالله، عن عمرو بن مالك الأشجعي قال قلت: "يا رسول الله أوصني، فإني أخاف أن لا أراك بعد يومي هذا، قال: عليك بجبل الخمر؟ قلت: وما جبل الخمر؟ قال: أرض المحشر وإياك وسرية النفل، فإنهم إن لقوا فروا، وإن غنموا غلوا"(٢).

الخَمَر بفتح الخاء والميم وأراد والله أعلم بيت المقدس، لأنها أرض المحشر، كما أوصى ذا الأصابع قال: "عليك ببيت المقدس".

قال ذلك عبدالغني بن عبدالواحد.

٥٥٢- وفي حديث النواس بن سمعان: "فيوحي الله الى عيسى أن حرز عبادي إلى الطور فيبعث الله يأجوج ومأجوج من كل حدب ينسلون، فيمر أولهم ببحيرة الطبرية فيشربون ما

---

(١) رواه مسلم برقم: (٢٩١٢)، والبخاري بنحوه برقم: (٢٩٢٩).

(٢) رواه سعيد بن منصور في سننه برقم: (٢٦٨٣).

فيها، ثم يمر آخرهم فيقول قد كان بهذه مرة ماء، ثم يخرجو حتى ينتهوا إلى جبل الخمر وهو جبل بيت المقدس..." الحديث.

وهو في رابع الفتن لحنبل[١].

قال الفراء في معاني سورة سبأ: انشدني بعض العرب في النداء إذا نُصب لفقده يا أيها:

ألا يا عمرو والضحاك سيرً   فقد جاوزتما خمر الطريـــق

الخمر: ما سترك من الشجر وغيرها، فيجوز نصب الضحاك ورفعه[٢].

٥٥٣- حديث آخر للنواس فيه: "لا يزال الله يزيغ قلوب قوم يقاتلون فيرزقهم (...)[٣] حتى يأتي أمر الله على ذلك، وعقر دار المسلمين بالشام". في سابع ابن أخي ميمي[٤].

[٤١٨/ب]

باب قتال الترك والأكراد واليهود

٥٥٤- حديث أبي بكرة: "ينزل أناس من أمتي بغائط يسمونه البصرةى- وفيه - ذكر بني قنطوراء"[٥].

وقيل: قنطوراء كانت جارية لإبراهيم ولدت له أولاد هم الترك والصين[٦] . والحديث

---

(١) رواه أثناء حديث: (ذكر رسول الله ﷺ الدجال ذات غداة..) برقم: (٢٩)، رواه الترمذي في أثناء الحديث السابق برقم: (٢٢٤٠)، وابن ماجه برقم: (٤٠٧٥)، وقال عنه الترمذي: (هذا حديث حسن صحيح غريب، لا نعرفه إلا من حديث عبدالرحمن بن يزيد بن جابر.).

(٢) معاني القرآن للفراء: (٣٥٥/٢).

(٣) كلمة لم أستطع قراءتها وفي ابن أخي ميمي: (منه).

(٤) رواه برقم: (٣٦٢)، ورواه ابن حبان في صحيحه برقم: (٧٣٠٧).

(٥) رواه أبو داود في السنن برقم: (٤٣٠٦)، وابن حبان في صحيحه برقم: (٦٧٤٨).

(٦) قال المناوي: (قنطوراء... جارية إبراهيم الخليل، وقيل امرأته من الكنعانيين تزوجها بعد موت سارة وأم إسماعيل. ومن نسلها الترك والديلم والغز وقيل هم بنو عم يأجوج ومأجوج لما بني السد كانوا غائبين فتركوا لم يدخلوا معهم فسموا الترك قال القرطبي: ومع ذلك خرج من الترك أمم لا يحصيها إلا الله تعالى =

رواه أبو داود لمسلم بن أبي بكرة، عن أبيه.

وهو في أربعة مجالس أبي بكر النجاد. وحديث: (...)[١] يأجوج ومأجوج والترك وكل لا خير فيه". حديث ضعيف رواه أبو بكر الدوري في كتاب تاريخ الأنبياء والخلفاء من طريق مكحول، عن أنس.

٥٥٥- أخبرنا عيسى ويحيى قالا: أنا جعفر، أنا السلفي، أنا الثقفي إن لم يكن سماعًا فاجازة، ثنا أبو بكر أحمد بن موسى بن مردويه الحافظ إملاء، ثنا أبو الحسين أحمد بن عبدالله ابن دُليل المعدل، ثنا أحمد بن يونس بن المسيب الضبي، ثنا يعقوب بن إبراهيم بن سعد، ثنا أبي، عن صالح بن كيسان، عن الأعرج، قال أبو هريرة: قال رسول الله ﷺ: "لا تقوم الساعة حتى تقاتلوا قوما نعالهم الشعر".

رواه البخاري عن سعيد بن محمد، عن يعقوب بن إبراهيم[٢]، ورواه خ قيس بن أبي حازم، عن أبي هريرة قال سفيان بن عيينة: وهم أهل البارز[٣].

وروي من حديث معاوية في تاسع عشر حديث داود بن عمرو الضبي.

٥٥٦- أخبرنا إبراهيم بن علي، أنبأ علي بن محمد السخاوي، أنا أبو طاهر السلفي، أنا محمد بن عبدالجبار الفرساني، ثنا علي بن يحيى بن جعفر، أنبأ أبو بكر محمد بن إسحاق بن أيوب، ثنا جعفر الفريابي، ثنا مخلد بن مالك السلمسيني، ثنا محمد ابن سلمة، عن أبي عبدالرحيم خالد بن أبي يزيد، عن عبدالوهاب بن بخت، عن عبدالله بن ذكوان، عن الأعرج، عن أبي هريرة قال: قال رسول الله ﷺ: "لا تقوم الساعة حتى تقاتلوا قوما نعالهم الشعر، ولا تقوم الساعة حتى تقاتلوا الترك عراض الوجوه ذلف الأنوف صغار الأعين كأن وجوههم المجان

=

وقال ابن دحية: خرج سنة سبع عشرة وست مئة جيش منهم وهم التتر عظم منهم الخطب والخطر وعم الضرر وقضى لهم من قتل الأنفس المؤمنة الوطر فقتلوا من رواء النهر وما دونه من جميع بلاد خراسان..) فيض القدير (١١٧/١).

(١) طمس.

(٢) رواه برقم: (٢٩٢٨).

(٣) رواه البخاري برقم: (٣٥٩١).

المطرقة، ولا تقوم الساعة حتى تقاتلوا اليهود، فيختبئ اليهودي تحت الحجر أو الشجرة، فيقول: يا مسلم ! هذا يهودي تحتي فاقتله، ولا تقوم الساعة حتى يكثر المال ويفيض، حتى يهم رب المال من يقبله منه صدقته، حتى يعرضه فيقول الذي يعرض عليه: لا إرب لي فيه، ولا تقوم الساعة حتى يقبض العلم وتكثر الفتن والزلازل ويكثر الهرج قالوا: وما الهرج يا رسول الله؟ قال: القتل القتل.

ولا تقوم الساعة حتى يقتتل فئتان عظيمتان، تكون بينهما مقتلة عظيمة، دعواهما واحدة، ولا تقوم الساعة حتى تطلع الشمس من مغربها، فإذا طلعت ورآها الناس آمنوا أجمعون، وذلك حين لا ينفع نفسا إيمانها لم تكن آمنت من قبل، ولا تقوم الساعة حتى ينبعث دجالون كذابون قريب من ثلاثين، كلهم يزعم أنه رسول الله، ولا تقوم الساعة حتى يمر الرجل على قبر الرجل، فيقول: يا ليتني مكانه".

روي بعضه من حديث الزهري، عن ابن المسيب، عن أبي هريرة(١).

وبعضه همامعن أبي هريرة في ثاني جامع معمر(٢).

وسهيل بن أبي صالح، عن أبيه، عن أبي هريرة(٣).

وفي انتقاء عبدالغني من حديث السلفي.

٥٥٧- حديث معاوية: "إن الترك تجلي العرب حتى تلحقها بمنابت الشيح والقيصوم" فاكره قتالهم لذلك. رواه أبو يعلى(٤).

قلت: قتال اليهود رُوي من حديث ابن عمر في الأول من فوائد أبي الحسين بن بشران وصححته.

٥٥٨- وحديث عبدالله بن بريدة، عن أبيه، رفعه: "إن أمتي يسوقها قوم عراض

---

(١)رواه البخاري برقم: (٢٩٢٩)، ومسلم برقم: (٢٩١٢).

(٢) رواه عن وهب بن منبه عن أبي هريرة: معمر برقم: (٢٠٧٨٢)، والبخاري برقم: (٣٦٠٩).

(٣) رواه عن ذكوان عن أبي هريرة: مسلم برقم: (٢٩١٢)، وروى مسلم ايضًا آخر الحديث برقم: (٢٩٢٢).

(٤) رواه أبو يعلى الموصلي في المسند برقم: (٧٣٧٦)، وذكره الهيثمي في المجمع: (٣٠٤/٥، ٣١١/٧-٣١٢) وقال عنه: (رواه أبو يعلى، وفيه من لم أعرفهم).

الوجوه، صغار الأعين، كأن وجوههم الحجف" رواه أحمد(١).

باب ذكر الشام ودمشق وحمص وبيت المقدس

قول الله ﴿ ٱدۡخُلُواْ ٱلۡأَرۡضَ ٱلۡمُقَدَّسَةَ ﴾ [سورة المائدة: ٢١]، قال الفراء: ذكر أن الأرض المقدسة دمشق، وفلسطون، وبعض الأردنّ مشددة النون(٢).

٥٥٩- أخبرنا ابن الشيرازي، أنبأنا عمر بن محمد، أنبأ ابو زرعة، أنا عبدوس، أنا أبو بكر الطوسي، ثنا محمد بن يعقوب الأصم، أنبأ عقبة بن علقمة، ثنا سعيد بن عبدالعزيز، عن عطية بن قيس، عن عبدالله بن عمر قال رسول الله ﷺ: "إني رأيت أن عمود الكتاب انتزع من تحت وسادتي، فنظرت، فإذا هو نور ساطع عمد به إلى الشام، ألا إن الإيمان إذا وقعت الفتن، بالشام "

هو في الأول من حديث العباس بن الوليد بن مزيد. وروي من حديث أبي الدرداء في جزء الغضائري(٣).

٥٦٠- وحديث عبدالله بن حوالة: "إنكم ستجندون أجنادا، جندا بالشام، وجندا بالعراق، وجندا باليمن فقال الحوالي: خر لي قال: عليكم بالشام _ الحديث _ فإن الله قد تكفل لي بالشام وأهله"(٤). في نسخة أبي مسهر، وموافقات علي بن عياش، وعوالي ابن عساكر.

وروي من حديث أبي الدرداء في سادس ابن أبي دجانة، وجزء أبي بكر الربعي.

٥٦١- وحديث بَهْزِ بْنِ حَكِيمٍ، عَنْ أَبِيهِ، عَنْ جَدِّهِ، قُلْتُ: "يَا رَسولَ اللَّهِ خِرْ لِي؟ فَأَوْمَأَ بِيَدِهِ نَحْوَ الشَّامِ"(٥). في الأول من فوائد أبي علي الشعراني، والأمالي للحربي وابن شاهين.

---

(١) رواه أحمد مطولا (٢٢٩٥١).

(٢) معاني القرآن للفراء: (١/٣٠٤).

(٣) رواه برقم: (٣٢)، ورواه الحاكم في المستدرك برقم: (٨٥٥٤)، وقال عنه: هذا حديث صحيح على شرط الشيخين، ولم يخرجاه.

(٤) رواه الحاكم في المستدرك برقم: (٨٥٥٦) وقال: هذا حديث صحيح الإسناد، ولم يخرجاه.

(٥) رواه الترمذي برقم: (٢١٩١)، وقال: هذا حديث حسن صحيح.

٥٦٢- في حديث عوف بن مالك: "فسطاط المسلمين يومئذ في أرض يقال لها الغوطة فيها مدينة يقال لها دمشق"[١].

في الجزء الذي ترجمته من حديث ابن جزلان وابن حذلم. وروي من حديث أبي (...)[٢] في جزء الربعي (...)[٣] المسلمين يومئذ.

ومن حديث جبير بن نفير في جزء ابن ريان العبدي.

٥٦٣- حديث سعد: "لا يزالُ أهل الغربُ ظاهرين حتى تقُوم الساعة"[٤]. في ثلاثة مجالس ابن عبد كوية.

٥٦٤- حديث النواس: "وعقر دار المؤمنين". رواه أبو حاتم بن حبان[٥].

٥٦٥- قول عبدالله بن عمرو: " يأتي على الناس زمان لا يبقى فيه مؤمن إلا كان في

---

(١) رواه بنحوه أبو داود برقم: (٤٢٩٨)، والحاكم في المستدرك برقم: (٨٤٩٦) وقال: هذا حديث صحيح الإسناد، ولم يخرجاه. ورواه أحمد برقم: (٢١٧٢٥) وقال الأرنؤوط محقق المسند: إسناده صحيح.

(٢) كلمة لم أستطع قراءتها.

(٣) كلمة لم أستطع قراءتها.

(٤) رواه مسلم برقم: (١٩٢٥)، ورواه بلفظ (المغرب) أبو عوانه في مستخرجه برقم: (٧٥١٠،٧٥١١، ٧٥١٢)، وأبو نعيم في الحلية: (٣/٩٥)، ورواه بلفظ: (العرب) الدورقي في مسند سعد بن أبي وقاص برقم: (١١٦)، قال الإمام النووي: (قال علي بن المديني: المراد بأهل الغرب العرب والمراد بالغرب الدلو الكبير لاختصاصهم بها غالبا، وقال آخرون المراد به الغرب من الأرض،..وجاء في حديث آخرهم ببيت المقدس، وقيل هم أهل الشام وما وراء ذلك، قال القاضي وقيل: المراد بأهل الغرب أهل الشدة والجلد وغرب كل شيء حده.) انظر: (المنهاج شرح صحيح مسلم بن الحجاج ١٣/٦٨)

وقال الإمام ابن تيمية: (إن النبي ﷺ تكلم بهذا الكلام وهو بالمدينة النبوية، فما يغرب عنها فهو غرب كالشام ومصر وما شرق عنها فهو شرق كالجزيرة والعراق وكان السلف يسمون أهل الشام أهل المغرب، ويسمون أهل العراق أهل المشرق). انظر: (الفتاوى الكبرى ٣/٥٦٢)، وانظر تعليق المصنف على الحديث رقم: (٥٨٧).

(٥) سبق تخريج الحديث برقم: (٥٣٧).

الشام"[١]. في حديث الأزجي عن النواس.

٥٦٦- وحديثه: "خيار الناس إلى مهاجر إبراهيم". الحديث الطويل في ثاني مجمع معمر[٢].

٥٦٧- حديث حُمرة بن عبد كلال، عن عمر بن الخطاب في حمص: "ليبعثن الله منها يوم القيامة سبعين ألفا لا حساب عليهم ولا عذاب..." الحديث. رواه الامام أحمد[٣].

٥٦٨- حديث عرباض بن سارية: "وإن أم رسول الله رأت حين وضعت نورا أضاءت منه قصور الشام"[٤]. في علي بن عياش من الموافقات الضيائية[٥]. (...)[٦]

[٤١٩/أ]

٥٦٩- حديث ابن حواله: "إذا رأيت الخلافة نزلت الأرض المقدسة، فقد دنت الزلازل والبلايا والأمور العظام والساعة يومئذ أقرب إلى الناس من[٧] هذه من رأسك".

في الأول من حديث أحمد بن صالح المصري، رواه أبو داود[٨].

الطائفة المنصورة: أهل العلم والجهاد

٥٧٠- أخبرتنا زينب بنت أحمد، قالت: أنبأنا ابن الخير، وابن السندي، قالا: أنا وفاء، أنبا ابن بنان، أنا ابن بشران، أنا حمزة بن محمد، ثنا إبراهيم بن عبدالرحيم، ثنا زكريا بن عدي،

(١) لم أجد من رواه غير المصنف.

(٢) رواه معمر في جامعه برقم: (٢٠٧٩٠)، وروواه أبو داود في سننه برقم: (٢٤٢٨)، والحاكم في المستدرك برقم: (٨٤٩٧، ٨٥٥٨).

(٣) رواه برقم: (١٢٠) والحاكم في المستدرك برقم: (٤٥٠٤) وتعقبه الذهبي بقوله: بل منكر. وقال عنه الأرنؤوط محقق المسند: إسناده ضعيف.

(٤) رواه أحمد في مسنده برقم: (١٧١٥١)، وابن حبان في صحيحه برقم: (٦٤٠٤).

(٥) كتب المصنف: الوريقة قال محمد بن عثمان.

(٦) طمس.

(٧) [يَدِي] عند أبي داود.

(٨) رواه أبو داود في سننه برقم: (٢٥٣٥)، والضياء المقدسي في المختارة برقم: (٢٣٨، ٢٣٩).

ثنا عبيدالله بن عمرو، عن زيد بن أبي أنيسة، عن سيار، عن جُبير، عن أبي هريرة، عن النبي ﷺ: "لن تبرح من هذه الأمة أمة تجاهد (..)[١] في سبيل الله عز وجل منصورون أينما توجهوا، حتى يأتي أمر الله وهم كذلك".

وروي معناه من حديث عمير بن الأسود، عن أبي هريرة. رواه ابن ماجه[٢].

وروي من حديث المغيرة بن شعبة، رواه البخاري ومسلم[٣].

٥٧١- أخبرتنا ست الفقهاء قالت: أنبأنا إبراهيم بن عثمان، أنا أبو المظفر الكاغدي، أنا ابن الطيوري، أنا ابن شاذان، أنا عثمان بن السماك، ثنا محمد بن عيسى ابن حيان، ثنا شعيب بن حرب، ثنا شعبة بن الحجاج، حدثني معاوية بن قرة، عن أبيه قال: قال رسول الله ﷺ: "لا يزال ناس من أمتي منصورون، لا يضرهم من خذلهم حتى تقوم الساعة"[٤].

هو في جزء بيبي وقال: "حتى يقاتلوا الدجال"[٥]. قال موسى بن هارون: سمعت أحمد ابن حنبل وسئل عن معنى هذا الحديث، فقال: (إن لم تكن هذه الطائفة المنصورة أصحاب الحديث فلا أدري من هم).

ذكره الحاكم أبو عبدالله في كتاب علوم الحديث[٦].

٥٧٢- أخبرنا الجرائدي، أنبأ عبدالرحمن بن السبط، وأخبرنا عيسى، ويحيى قالا: أنا جعفر، قالا: أنا السلفي، أنا الثقفي، أنا أبو الحسين بن بشران، أنا محمد ابن عمرو بن البختري، ثنا أحمد بن عبدالجبار العطاردي، ثنا أبو معاوية، عن إسماعيل بن أبي خالد، عن قيس، عَنْ سَعْدِ بْنِ أَبِي وَقَّاصٍ، قَالَ: قَالَ رَسُولُ الله ﷺ: "لا يزال طائفة من أمتي ظاهرين على الدين عزيزة إلى يوم القيامة".

قال أبو نصر السجزي: يقال إن قوله: "عزيزة" لم يذكره غير أبي معاوية.

---

(١) كلمة لم أستطع قراءتها.

(٢) رواه برقم: (٧).

(٣) رواه البخاري برقم: (٧٣١١، ٧٤٥٩)، ومسلم: (١٩٢١).

(٤) رواه الترمذي برقم: (٢١٩٢)، وابن ماجه برقم: (٦) وقال عنه الترمذي: هذا حديث حسن صحيح.

(٥) روته بيبي الهرثمية في جزئها برقم: (٤٤).

(٦) معرفة علوم الحديث: (٢/١).

هو في الأول من مشيخة ابن شاذان الكبرى.

حديث قرَة بن إياس، كُتبت طرقه في صحيح المستدرك.

وروي من حديث معاوية خ م في مشيخه ابن الابنوسي(١)، وحديث ابن أبي (...).

وروي عن معاوية، عن زيد بن أرقم في مسند الطيالسي(٢).

٥٧٣- أخبرنا ابن أبي الهيجاء، أنا محمد بن عبدالهادي أنا محمد بن أبي الصقر، أنا أبو الحسن بن قبيس، أنا الحسين بن أبي الرضا، أنا عبدالرحمن بن أبي نصر، ثنا أحمد بن سليمان ابن حذلم، ثنا أبي، ثنا سليمان بن عبدالرحمن، ثنا ابن عياش، حدثني الوليد بن عباد، عن عامر الأحول، عن أبي صالح الخولاني، عن أبي هريرة، أن رسول الله ﷺ، قال: "لا تزال عصابة من أمتي يُقَاتِلُونَ على أبواب دمشق وما حولها، وعلى أبواب بيت المقدس وما حولها، لا يضرهم خذلان من خذلهم، ظاهرين على الحقِ إلى يوم القيامة".

رواه أبو يعلى الموصلي، عن أبي طالب عبدالجبار بن عاصم، عن إسماعيل بن عياش الحمصي(٣).

٥٧٤- أخبرنا جدي، أنا ابن عبدالدائم، أنا ابن جوالق، أنبا الأنصاري، أنا الجوهري، أنا القطيعي، ثنا بشر بن موسى، ثنا هوذة، ثنا الأشعث، عن الحسن قال قال رسول الله ﷺ: "لا تَزَالُ طَائِفَةٌ مِنْ أُمَّتِي عَلَى الْحَقِّ ظَاهِرِينَ، حتى يَنْزِلُ عِيسَى ابْنُ مَرْيَمَ فَيَقُولُون تقدم فصَلِّ بِنَا، فَيَقُولُ: يتقدم إمامكم فإن الله جعل بعضكم لبعض أئمة لكرامة هَذِهِ الْأُمَّةِ"(٤).

هذا أشعث بن عبدالملك.

[٤١٩/ب]

٥٧٥- أخبرنا محمد بن يعقوب، أنا عبدالرحمن بن مكي، أنا أبو طاهر السلفي، أنا القاسم بن الفضل، أنا أبو الحسين بن بشران، ثنا أبو بكر النجاد، ثنا محمد بن الهيثم بن حماد، ثنا محمد بن كثير، عن الأوزاعي، عن قتادة، عَنْ أَنَس بن مالك، قَالَ: قَالَ رَسُولُ اللَّهِ ﷺ: "لا

---

(١) في مشيخته برقم: (١٦٠).

(٢) في مسنده برقم: (٧٢٤).

(٣) في مسنده برقم: (٦٤١٧)، وذكره الهيثمي في المجمع: (٦١/١٠) وقال: رواه أبو يعلى، ورجاله ثقات.

(٤) رواه مسلم برقم: (١٥٦).

تَزَالُ طَائِفَةٌ مِنْ أُمَّتِي يقاتلون على الحق ظَاهِرِينَ إِلَى يَوْمِ الْقِيَامَةِ" وَأَوْمَأَ بِيَدِهِ إِلَى الشَّامِ(١).

وأخبرناه شيخ الإسلام أبو العباس بن تيمية، وأخوه الإمام أبو محمد عبدالله، وعن غير واحد قالوا: أنا ابن أبي اليسر، أنا الخشوعي، أنا عبدالكريم، انا الكتاني، أنبأ ابن أبي نصر، أنبأ الحضائري، ثنا العباس بن السندي، ثنا محمد بن كثير فذكره.

٥٧٦- وأخبرنا أبو بكر بن مكي، أنا أحمد بن المفرج، أنبأنا محمد بن علي بن محمد ابن العلاف، أنا أبي، أنا علي بن أحمد الحمامي، أنا عبدالباقي بن قانع، ثنا إبراهيم بن الهيثم البلدي، ثنا محمد بن كثير المصيصي فذكره.

٥٧٧- أخبرنا أبو الحجاج الحافظ، أنا أبو اسحاق الواسطي، أنبأتنا شرف النساء ابنة أبي الحسن الأبنوسي، قالت: أنا أبي، أنا أبو الغنائم بن أبي عثمان، أنا أبو محمد البيع، ثنا الحسين بن إسماعيل، ثنا أحمد بن الفرج الحمصي، ثنا ضمرة بن ربيعة، ثنا السيباني، عن عمرو ابن عبدالله الحضرمي، عن أبي أمامة الباهلي، أن رسول الله ﷺ قال: "لا تزال طائفة من أمتي ظاهرين على الحق، لعدوهم قاهرين، لا يضرهم من خالفهم إلا ما أصابهم من لأوائهم (..)(٢)، حتى يأتيهم أمر الله وهم كذلك، قالوا: يا رسول الله، وأين هم؟ قال: ببيت المقدس، وأفياء بيت المقدس"(٣).

وروي من حديث مرة البهزي في خامس مشيخة يعقوب الفسوي.

٥٧٨- قول عمران بن حصين: "واعلم أنه لا يزال أناس من أهل الإسلام يقاتلون على الحق ظاهرين على من ناوأهم حتى يقاتلو الدجال".

في ثاني فوائد الحاج للنجاد، والرابع من الفتن لحنبل(٤).

روي عنه مرفوعًا رواه أبو داود لمطرف عنه(١).

---

(١) رواه أحمد برقم: (١٩٢٩٠)، وذكره الهيثمي في المجمع: (٢٨٧/٢) وقال عنه: (رواه أحمد والبزار والطبراني، وأبو عبدالله الشامي ذكره ابن أبي حاتم ولم يجرحه أحد، وبقية رجاله رجال الصحيح.).

(٢) لم أستطع قراءتها.

(٣) رواه عبدالله بن احمد عن أبيه في المسند برقم: (٢٢٣٢٠) وذكره الهيثمي في المجمع: (٢٨٨/٧) وقال عنه: (رجاله ثقات).

(٤) رواه برقم: (١١).

قال في الفصيح في باب ما يهمز من الفعل: ويقول: إذا ناوأت الرجال فاصبر: أي عاديتهم وهي المناوأة(٢).

٥٧٩- حديث: "سَأَلْتُ رَبِّي لأمتي ثَلَاثًا، فَأَعْطَانِي اثْنَتَيْنِ، وَمَنَعَنِي وَاحِدَةً، سَأَلْتُهُ أَنْ لَا يُسَلِّطَ عَلَيْهِمْ عَدُوًّا مِنْ غَيْرِهِمْ..."(٣) الحديث.

قال شيخنا في التفرق والقتال في هذه الأمة: (هو لبعضها مع بعض، ليس يتسلط غيرهم على جميعهم، كما سلط على بني إسرائيل عدوًا فهزمهم كلهم فهذه الأمة ولله الحمد لا تفنى كلها بل لا بد فيها من طائفة ظاهرة على الحق منصورة إلى قيام الساعة).
[٤٢٠/أ]

٥٨٠- أخبرنا سليمان، أنا جعفر، أنا السلفي، أنا أبو ياسر الخياط، ومحمد بن عبدالملك الأسدي قالا: أنا أبو القاسم بن بشران، أنا أبو بكر محمد بن عبدالله الشافعي، ثنا محمد بن الفرج الأزرق، ثنا حجاج بن محمد، قال: قال ابن جريج: أخبرني أبو الزبير. أنه سمع جابر بن عبدالله يقول: قال رسول الله: "لا تزال طائفة من أمتي يقاتلون على الحق ظاهرين إلى يوم القيامة، قال: فينزل عيسى بن مريم، فيقول أميرهم: تعال صل لنا، فيقول: لا، إن بعضكم على بعض أمراء لتكرمة الله هذه الأمة"

رواه أحمد، عن حجاج(٤)، ورواه مسلم عن ثلاثة، عن حجاج(٥). وروي من حديث موسى بن عبيدة، عن أخيه، عن جابر في الثاني عشر من مسند أبي يعلي(٦).

٥٨١- أخبرنا سليمان بن حمزة في المائة، أنا عمر، حدثني أبو بكر عبيدالله بن أبي

---

(١) رواه أبو داود برقم:(٢٤٨٤)، وبمعناه عند مسلم برقم: (١٠٣٧).

(٢) كتاب الفصيح لثعلب: (ص٢٨٠)

(٣) سبق تخريجه برقم: (٤١٢).

(٤) رواه برقم: (١٥١٢٧).

(٥) الحديث رواه مسلم برقم: (١٥٦)، عن ثلاثة وهم: الوليد بن شجاع، وهارون بن عبدالله، وحجاج بن الشاعر، قالوا حدثنا حجاج (وهو ابن محمد) عن ابن جريج.

(٦) رواه برقم: (٢٠٧٨).

عمر بن قدامة، ومحمد بن إسماعيل، ومحمد بن سعد المقدسيون، قالوا: أنا يحيى بن محمود الثقفي، أنا أبو علي الحداد، أنا أبو نعيم، أنا أبو بكر بن خلاد، ثنا إسماعيل بن إسحاق القاضي، ثنا عارم بن الفضل، ثنا حماد بن زيد، ثنا أيوب السجستاني، عن أبي قلابة، عن أسماء، عن ثوبان، قال: قال رسول الله: "ولن تزال طائفة من أمتي على الحق، لا يضرهم من خذلهم حتى يأتي أمر الله". رواه مسلم(١)(٢).

٥٨٢- أخبرنا ابن معالي، وابن الرضى، قالا: أنا محمد بن إسماعيل، أنبتنا فاطمة، قالت: أنا زاهر، أنا الكنجروذي، أنا ابن حمدان، أنا أبو يعلى، ثنا أحمد بن عيسى، ثنا ابن وهب، عن أبي صخر أن سعيد المقبري، أخبره أنه سمع أبا هريرة يقول: سمعت رسول الله ﷺ يقول: "والذي نفس أبي القاسم بيده، لينزلنَّ عيسى ابن مريم إماما مقسطا وحكما عدلا، فليكسرنَّ الصليب، وليقتلن الخنزير، وليصلحن ذات البين، وليذهبن الشحناء، وليعرضن عليه المال فلا يقبله، ثم لئن قام على قبري، فقال: يا محمد لأُجِيبَنَّهُ"(٣).

٥٨٣- أخبرنا عيسى، أنبأ ابن اللتي، أنا عبدالأول، أنا الداودي، أنا ابن حمويه، أنا عيسى بن عمر، أنبأ ابو بكر بن يسار، نا أبو داود الطيالسي، ثنا همام، عن قتادة، عن عبدالله ابن بريدة، عن سليمان بن الربيع، عن عمر بن الخطاب قال سمعته يقول: قال رسول الله: "لايزال ناس من أمتي ظاهرين على الحق"(٤).

٥٨٤- وقال أبو يعلى الموصلي: حدثنا محمد بن إسماعيل بن أبي سمينة البصري، ثنا أبو داود سليمان، ثنا همام، عن قتادة، عن ابن بريدة، عن سليمان بن الربيع، عن عمر قال: قال رسول الله ﷺ: "لا تَزَالُ طَائِفَةٌ مِنْ أُمَّتِي عَلَى الْحَقِّ حتى تقوم الساعة"(٥).

رواه البخاري في التاريخ، وقال: لا يعرف سماع قتادة من ابن بريده، ولا ابن بريدة عن

---

(١) رواه برقم: (١٩٢٠).

(٢) كتب المصنف في الهامش: مسلم م.

(٣) رواه أبو يعلى الموصلي في مسنده برقم: (٦٥٨٤)، والبخاري بمعناه برقم: (٢٢٢٢).

(٤) رواه الطيالسي في مسنده برقم: (٣٨).

(٥) لم نجده بهذا الطريق في مسند أبي يعلى أو معجمه.

سليمان(١).

٥٨٥- قال أبو يعلى: حدثنا أبو خيثمة، ثنا معاذ بن هشام، حدثني أبي، عن قتادة، عن أبي الأسود الديلي، قال: خطب عمر يوم جمعة فقال: إن رسول الله كان يقول: "لا تَزَالُ طَائِفَةٌ مِنْ أُمَّتِي عَلَى الْحَقِّ مَنْصُورَةً حَتَّى يَأْتِيها أَمْرُ الله"(٢).

طرقه في كتاب بقية الخلف لأبي نصر السجزي.

[٤٢٠/ب]

٥٨٦- أخبرنا عيسى، أنا ابن اللتي، أنا أبو الوقت، أنا الداودي،أنا الحموي، أنبأ ابو عمران، أنا الدارمي، أنا جعفر بن عون، أنا إسماعيل بن أبي خالد، عن قيس ابن أبي حازم، عن المغيرة بن شعبة قال: قال رسول الله: "لا يزال قوم من أمتي ظاهرين على الناس حتى يأتي أمر الله وهم ظاهرون".

٥٨٧- قال عبدالرحمن بن أبي حاتم: حدثنا علي بن الحسين، ثنا محمد بن أبي حماد، ثنا مِهران(٣)، عن أبي جعفر(٤)، عن الربيع بن أنس في قوله: "﴿ وَمِمَّنْ خَلَقْنَآ أُمَّةٌ يَهْدُونَ بِٱلْحَقِّ وَبِهِۦ يَعْدِلُونَ ﴾ [سورة الأعراف: ١٨١]، قَالَ: قال النبي ﷺ: "إن من أمتي قومًا على الحق حتى ينزل عيسى ابن مريم متى ما نزل"(٥).

٥٨٨- وفي صحيح مسلم: حديث أبي عثمان(٦)، عن سعد بن أبي وقاص، مرفوعًا:

---

(١) التاريخ الكبير: (١٢/٤).

(٢) لم نجده بهذا الطريق في مسند أبي يعلى أو معجمه.

(٣) مهران بن أبي عمر العطار أبو عبدالله الرازي، صدوق له أوهام، سيء الحفظ، من التاسعة. (تقريب التهذيب ص: ٥٤٩)

(٤) أبو جعفر الرازي التميمي مولاهم مشهور بكنيته، واسمه عيسى بن أبي عيسى عبدالله ابن ماهان، وأصله من مرو وكان يتجر إلى الري. صدوق سيء الحفظ خصوصا عن مغيرة. من كبار السابعة مات في حدود الستين. (تقريب التهذيب ص: ٦٢٩)

(٥) تفسير ابن أبي حاتم: (١٦٢٣/٥).

(٦) عبدالرحمن بن مل بن عمرو بن عدي بن وهب بن ربيعة بن سعد بن جذيمة أبو عثمان النهدي الكوفي، سكن البصرة. أدرك الجاهلية وأسلم على عهد النبي ﷺ وصدق إليه، ولم يلقه. مات سنة خمس =

"لا يزال أهل الغَرْب ظاهرين على الحق"[١].

أخبرناه عيسى بن معالي قال: أنبتنا كريمة ابنة عبدالوهاب، قالت: أنبأنا أبو الخير الباغبان، ومسعود قالا: أنا أبو عمرو بن مندة، أنا أبي، ثنا عمرو بن إبراهيم (..)، ثنا محمد بن شاذان (...)

وقال ابن منده: أنبأ خيثمة بن سليمان، ثنا أبو قلابة عبدالملك بن محمد،

ح وأخبرنا أبو عمرو مولى بني هشام، ثنا أبو أمية، قالوا: ثنا عمرو بن حكام، ثنا شُعبة، عن داود بن أبي هند، عن أبي عثمان، عن سعد بن أبي وقاص، قال: قال رسول الله ﷺ: "لا يزال أهل الغرب ظاهرين حتى تقوم الساعة".

وقد فسره علي بن المديني تفسيرًا عجيبًا غريبًا فقال: "أصحاب الغَرْب الذي يُستقى به، ليس أحد له غرب إلا العرب، فيبقى العرب ومن تبعهم على من خالف الإسلام حتى تقوم الساعة".

وقال أبو نصر السجزي: ظاهر هذا الحديث متعلق بفضل ناحية الغرب، وهي البلاد الكائنة عن غربي المدينة يدخل فيها الشام ومصر وسائر بلاد العرب، كما أن شرقي المدينة داخل في جملة الشرق على الظاهر.

وقال إسحاق بن إبراهيم بن هاني: سئل أبو عبدالله عن حديث النبي ﷺ: "لا تزال طائفة من أمتي ظاهرين على الحق لا يضرهم من خذلهم حتى يأتي أمر الله وهم كذلك" قال: هم أهل المغرب إنهم الذين يقاتلون الروم، كل من قاتل المشركين فهو على الحق[٢].

=

وتسعين، وهو ابن ثلاثين ومئة سنة. (تهذيب الكمال في أسماء الرجال ١٧/٤٢٤).

(١) رواه برقم: (١٩٢٥).

(٢) اختلاف الرواة في لفظ الحديث، فراه جماعة بلفظ: (الغرب) وجماعة بلفظ: (المغرب).

قال العلامة المعلمي في الاضواء الكاشفة: (أقرب الأقوال أن المراد بالغرب: الحِدة والشوكة.....أمَا ما يحكى أن بعضهم قال: المغرب، فخطأ محض) انظر: (الأنوار الكاشفة بتحقيق علي العمران ص: ١٨١)

واختلفوا العلماء أيضًا في تحديد أهل الغرب من هم على أقول منها:

=

في تفسير أبي (...) يحيى بن المهدي البجلي، عن حصين بن عبدالرحمن، عن أبي مالك: "﴿ وَإِنَّهُۥ لَعِلۡمٞ لِّلسَّاعَةِ فَلَا تَمۡتَرُنَّ بِهَا ﴾ [سورة الزخرف: ٦١] قال: نزول عيسى بن مريم، ﴿ وَإِن مِّنۡ أَهۡلِ ٱلۡكِتَٰبِ إِلَّا لَيُؤۡمِنَنَّ بِهِۦ قَبۡلَ مَوۡتِهِۦ ﴾ [سورة النساء: ١٥٩]. قال: ما من أحد من أهل الكتاب يعاين عيسى حين ينزل إلا آمن به".

٥٨٩- أخبرنا ابن أبي الهيجاء، أنا البكري، أنبا عبدالمعز، أنا تميم، أنا البحاثي، أنا الزوزني، أنا أبو حاتم بن حبان، أنبا أبو يعلى، ثنا أبو همام، ثنا الوليد بن مسلم، عن الهيثم بن حميد، عن الوضين بن عطاء[١]، عن نصر بن علقمة، عن جبير بن نفير، عن أبي الدرداء قال قال رسول الله ﷺ: "لقد قبض الله داود من بين أصحابه فما فُتِنُوا ولا بدلوا، ولقد مكث أصحاب المسيح على سنته وهديه مائتي سنة ".[٢]

[٤٢١/أ]

٥٩٠- حديث يحيى بن جعدة، عن فاطمة بنت النبي ﷺ، قال لي رسول الله ﷺ: "إن عيسى بن مريم مكث في بني إسرائيل أربعين سنة".

رواه أبو يعلى الموصلي، وهو حديث منكر[٣].

ـ

١- قيل: المراد بهم العرب، لأنهم يستسقون بالغرب وهو الدلو الكبير، وممن قال بهذا المديني وانظر قوله الذي أورده المصنف.

٢- المراد أهل الشام، لأن أهل المدينة يجعلون الشام وما جاورها: غربا، ويؤيد كلامهم الأحاديث التي تحدثت عن الطائفة المنصورة ومكانها في الشام وأكناف بيت المقدس. وممن قال بهذا السجزي وإسحاق ابن إبراهيم وانظر ما ذكره المصنف لهما.

٣- المراد بهم: هم أهل الحدة والشوكة والقوة في الجهاد، وممن قال بهذا العلامة المعلمي.

(١) الوضين بن عطاء. أبو كنانة الخزاعي الدمشقي الكفرسوسي، وثقه أحمد، وغيره. وقال أبو داود: قدري. وقال ابن سعد: كان ضعيفا. وقال أبو حاتم: يعرف وينكر. وقال آخر: كان خطيبا بليغا فصيحا مفوها. مات سنة تسع وأربعين ومائة. (تاريخ الإسلام ٣/١٠٠٥).

(٢) رواه ابن حبان في صحيحه برقم: (٦٢٣٦).

(٣) رواه في مسنده برقم: (٦٧٤٢).

٥٩١- حديث نافع بن كيسان: "ينزل عيسى ابن مريم باب دمشق الشرقي عند المنارة البيضاء لست ساعات من النهار في ثوبين مُمَشَّقَيْنِ، كأنما ينحدر من رأسه الجمان".

رواه عبدالباقي بن قانع. وابن عبدالبر، رواه لنافع بن كيسان، عن أبيه. وقال: إنه بإسناد صالح من حديث أهل الشام(١).

٥٩٢- حديث أبي الأشعث الصنعاني: سمعت أبا هريرة يقول: "يهبط المسيح بن مريم فيصلي الصلوات ويجمع الجمع ويزيد في الحلال فقلت: يا أبا هريرة ما أراه يزيد إلا في النساء، فضحك، ثم قال: كأني به تجدُّ به رواحله ببطن الروحاء(٢) حاجًا أو معتمرًا، فمن لقيه منكم فليقل: إن أخاك أبا هريرة يقرئك السلام، قال أبو الأشعث: ثم نظر إلي فقال قد أشفقت ألا أموت حتى أدركه"(٣).

قال أبو بكر أحمد بن سليمان بن زبان الكندي في جزءه المشهور: حدثنا هشام بن عمار، ثنا صدقة هو ابن خالد، ثنا ابن جابر، عن أبي الأشعث الصنعاني بهذا الحديث

٥٩٣- حديث هشام بن عروة: حدثني صالح مولى لأبي هريرة، عن أبي هريرة أن النبي ﷺ قال: "ينزل عيسى بن مريم إلى الأرض، فيمكث أربعين سنة". في الرابع من حديث أبي لبيد السامي(٤).

٥٩٤- حديث زياد بن سعد، عن أبي هريرة ، مرفوعا: "ينزل ابن مريم إماما عادلًا، وحكمًا مقسطًا، فيكسر الصليب، ويقتل الخنزير، ويرجع السلم، ويتخذ السيوف مناجل، وتذهب حمة كل ذات حمة، وتنزل السماء رزقها، وتخرج الأرض بركتها، حتى يلعب الصبي بالثعبان فلا يضره، ويراعي الغنم الذئب فلا يضرها، ويراعي الأسد البقر فلا يضرها".

---

(١) رواه عبدالباقي بن قانع في معجمه: (١٤١/٣)، ومسلم برقم: (٢٩٣٧)، ذكره في أثناء حديث: (ذكر رسول الله ﷺ الدجال ذات غَداة فخفض فيه ورفع..)

(٢) الروحاء: موضع بين مكة والمدينة.

(٣) أخرجه ابن عساكر في تاريخه (٥٠٢/٤٧)، وفي مكان نزول عيسى عليه السلام حديث عند مسلم برقم: (١٢٥٢).

(٤) رواه الطبراني في الأوسط برقم: (٥٤٦٤)، وذكره الهيثمي في المجمع: (٢٠٥/٨) وقال عنه: رواه الطبراني في الأوسط، ورجاله ثقات.

رواه الإمام أحمد(١).

[٤٢٢/أ](٢)

٥٩٥- قال عبدالرحمن ابن أبي حاتم الرازي: سألت أبي عن حديث رواه محمد بن شعيب، عن يزيد بن عَبيدة، عن أبي الأشعث الصنعاني، عن أوس بن أوس الثقفي قال: قال رسول الله ﷺ: "ينزل المسيح عيسى ابن مريم صلى الله عليه عند المنارة البيضاء شرقي دمشق".

قال أبي: إنما هو عن أوس بن أوس، عن كعب قوله. كذا يرويه الثقات، قلت: فما قولك في يزيد بن عبيدة هذا؟ قال: لا بأس به.

هذا الحديث في جزء محمد بن خزيم. رواه عن هشام بن خالد، عن محمد بن شعيب.

[٤٢٢/ب]

باب نزول عيسى ابن مريم

وقول الله ﴿وَإِنَّهُۥ لَعِلْمٌ لِّلسَّاعَةِ﴾ [سورة الزخرف: ٦١].

قيل: نزول المسيح يُعلم به قرب الساعة، من حديث عن ابن عباس.

ومن قرأ: {عَلَم للساعة} فإنه بمعنى العلامة، والدليل(٣).

قال البغوي في تفسيره: وقيل للحسين بن الفضل: هل تجد نزول عيسى في القرآن؟

---

(١) رواه برقم: (١٠٢٦١)، وذكره ابن كثير في البداية والنهاية: (٢٢١/١٩) وقال عنه: تفرد به أحمد، وإسناده جيد قوي صالح. وقال الأرنؤوط محقق المسند: (حديث صحيح). وقد تواترت الأخبار الصحيحة التي تدل على نزول عيسى عليه السلام، فينزل عليه السلام قبل أن تقوم القيامة ويحكم بشريعة محمد – صلى الله عليه وسلم – ويكسر الصليب تكذيبًا للنصارى، ويكون داعية إلى الإسلام.

(٢) كتب المصنف على اللوح: (... الحمد لله رب العالمين، وصلى الله على سيدنا محمد وآله وصحبه وسلم، حسبنا الله ونعم الوكيل).

(٣) قرأ ابن عباس، وأبو هريرة، وأبو مالك الغفاري، وزيد بن علي، وقتادة، ومجاهد، والضحاك، ومالك بن دينار، والأعمش، والكلبي. قال ابن عطية، وأبو نصرة: لعَلَم، بفتح العين واللام، أي لعلامة. وقرأ عكرمة به. قال ابن خالويه، وأبو نصرة: للَعَلم، معرفا بفتحتين. انظر: (البحر المحيط في التفسير ٩/ ٣٨٦). والقراءة المشهورة وهي الصواب، والتي اجتمع عليها قراء الأمصار بكسر العين وسكون اللام.

فقال: نعم، ﴿وَكَهْلًا﴾ [سورة آل عمران: ٤٦].

وهو لم يكتهل في الدنيا وإنما معناه: وكهلا يعني بعد نزوله من السماء[١].

٥٩٦- حديث ابن عباس: ﴿وَإِنَّهُۥ لَعِلْمٌ لِّلسَّاعَةِ﴾ [سورة الزخرف: ٦١]. قال: هو خروج عيسى ابن مريم.

رواه الإمام أحمد لأبي يحيى، عن ابن عباس[٢].

٥٩٧- وفي تفسير سفيان الثوري: رواه لأبي جعفر محمد بن زكريا القرشي، عن أبي حذيفة عنه. عن أبي المقدام، عن نبيح، سمع أبا هريرة يقول في قول الله: ﴿لِيُظْهِرَهُۥ عَلَى ٱلدِّينِ كُلِّهِۦ﴾ [سورة التوبة: ٣٣].[سورة الفتح: ٢٨]. [سورة الصف: ٩]. قال: "خروج عيسى ابن مريم"[٣].

٥٩٨- أخبرنا ابن أبي طالب، أنبانا عبداللطيف، أنا عبدالله بن زكري، أنا ابن بشران، ثنا ابن البختري، ثنا أحمد بن الوليد الفحام، ثنا أبو أحمد الزبيري، ثنا كثير بن زيد، عن الوليد ابن رباح، عن أبي هريرة قال: قال رسول الله ﷺ: "يوشك المسيح عيسى بن مريم أن ينزل حكمًا مقسطًا وإمامًا عدلاً، فيقتل الخنزير، ويكسر الصليب، وتكون الدعوة واحدة، فأقرئوه السلام من رسول الله، فلما حضرته الوفاة؛ قال: أقرئوه مني السلام"[٤].

وأخبرنا أبو نصر الشيرازي، أنبانا إسماعيل،ثنا دكين، انبأ أبو المعتمر ابن المفاطر، أنا ابن طلحة، أنا ابن بشران، أنا ابن البختري بذلك.

٥٩٩- أخبرنا ابن سليمان أنا ابن المقير، أنبأتنا شهدة.

وأخبرنا أنو نصر ابن الشيرازي، أنا أبو حفص السهروردي إجازة، أنا هبةالله ابن الشبلي، قالا: أنا طراد بن محمد، أنا أبو الحسين ابن رزقويه، أنبأ محمد بن يحيى بن عمر ابن

---

(١) تفسير البغوي: (١/٤٤٨).

(٢) رواه برقم: (٢٩١٨).

(٣) تفسير سفيان الثوري: (ص: ٢٥).

(٤) رواه أحمد برقم: (٩١٢١)، وذكره الهيثمي في المجمع: (٥/٨) وقال: في الصحيح بعضه، رواه أحمد، وفيه كثير بن زيد، وثقه أحمد وجماعة، وضعفه النسائي وغيره، وبقية رجاله ثقات.

علي بن حرب، ثنا علي بن حرب، ثنا سفيان، عن الزهري، عن سعيد، عن أبي هريرة، عن النبي ﷺ قال: "ينزل ابن مريم حكمًا مقسطًا، يكسر الصليب ويقتل الخنزير ويضع الجزية، ويفيض المال حتى لا يقبله أحد".

رواه البخاري ومسلم، وروي بمعناه وزيادة من حديث قتادة، عن سعيد في سابع المعجم الصغير للطبراني[١].

وهو في ثاني جامع معمر له عن الزهري[٢]. وفي أول غرائب ابن شاذان، وحديث سعيد ابن أبي سعيد المقبري، عن أبي هريرة في جزء ابن سنبك.

ومن حديث عطاء بن ميناء ، عن أبي هريرة رواه مسلم[٣].

ومن حديث عبدالأعلى بن عبد ربه، عن أبي هريرة في جزء ابن كرامة[٤].

ومن حديث محمد بن سيرين، عن أبي هريرة في الأول من المعجم الصغير للطبراني[٥].

ومن حديث شهاب العنبري، عن أبي هريرة قوله. في الثاني من حديث ابن السماك.

ومن حديث قتادة، عن حميد، عن أبي هريرة.

٦٠٠- أخبرنا إسحاق، أنا ابن خليل، أنا مسعود بن أبي منصور، وخليل بن أبي الرجاء، قالا: أنا الحداد، أنا أبو نعيم، أنا محمد بن جعفر الأنباري، ثنا جعفر بن محمد ابن شاكر، ثنا عفان، حدثني سليم بن حيان، وأملاهُ من قرطاس، وسألته قال: ثنا سعد ابن مينا، عن أبي هريرة، عن النبي ﷺ قال: "طوبى لعيش بعد المسيح، طوبى لعيش بعد المسيح، يؤذن للسماء في القطر ويؤذن للأرض في النبات، فلو بذرت حبك على الصفا لنبتت، ولا تشاح به، ولا تحاسد، ولا تباغض حتى يمر الرجل على الأسد ولا يضره ويطأ على الحية فلا تضره، ولا تشاح، ولا تحاسد، ولا تباغض"[٦][١].

---

(١) رواه البخاري برقم: (٢٢٢٢،٢٤٧٦،٣٤٤٨)، ومسلم برقم: (١٥٥)، الطبراني برقم: (٧٢٥).

(٢) رواه برقم: (٢٠٨٤٠).

(٣) رواه برقم: (١٥٥).

(٤) حديث ابن كرامة لمحمد بن مخلد: (ص: ١٥٦).

(٥) رواه برقم: (٨٤).

(٦) رواه أبو سعيد النقاش في فوائد العراقيين برقم: (٢٨)، وأبو بكر الأنباري في حديثه: (مخطوط)، وذكر =

٦٠١- أخبرتنا زينب، أنبانا ابن خليل، أنا الكمال، أنا الحداد، أنا أبو نعيم، ثنا الطبراني، ثنا إسحاق، أنبأنا عبدالرزاق، عن معمر، عن الزهري، عن نافع مولى أبي قتادة، عن أبي هريرة قال: قال رسول الله: كيف بكم إذا أنزل فيكم ابن مريم فأمكم _ أو قال _ إمامكم منكم". هو في ثاني غرائب شاذان، رواه البخاري ومسلم(٢).

٦٠٢- أخبرتنا زينب، أنبأنا ابن الخليل، أنا الكمال، أنا الحداد، أنا أبو نعيم، نا الطبراني، ثنا لدبري، أنا عبدالرزاق، عن معمر، عن الزهري، عن حنظلة الأسلمي، أنه سمع أبا هريرة يقول: قال رسول الله: "والذي نفسي بيده؛ ليهلن ابن مريم من فج الروحاء بالحج أو بالعمرة أوليَثنِينَّهُما(٣).

رواه مسلم(٤).

٦٠٣- وفي حديث (م) جبير بن النفير، عن النواس بن سمعان الطويل في الدجال: "فبينما هو كذلك إذ هبط عيسى ابن مريم شرقي دمشق عند المنارة البيضاء بين مهرودتين واضعا يديه على جناح ملك إذا طأطأ رأسه قطر وإذا رفع رأسه تحدر منه مثل اللؤلؤ، لا يحل لكافر يجد ريح نفسه(٥)

إلا مات (...)(٦) طرفه "(٧).

وهو في الرابع من الفتن لحنبل(٨). مهرودتين: يعني مصبوغتين صفرا ونحوه.

=

المصنف أنه عى شرط البخاري.

(١) كتب المصنف في الهامش: هذا على شرط (خ).

(٢) رواه البخاري برقم: (٣٤٤٩)، ومسلم برقم: (١٥٥).

(٣) ليثنِيَنَّهما: أي يقرن بينهما. انظر: (شرح النووي ٢٣٤/٨).

(٤) برقم: (١٢٥٢).

(٥) فلا يحل لكافلا يجد ريح نفسه إلا مات: أي هو حق واجب واقع. (النهاية في غريب الحديث والأثر ٤٣٢/١)

(٦) غير واضح في المخطوط وعند مسلم: [ونفسه ينتهي حيث ينتهي].

(٧) رواه مسلم برقم: (٢٩٣٧)

(٨) رواه برقم: (٢٩).

[٤٢٣/أ](١)

باب مجيء الرايات السود من قبل المشرق

٦٠٤- أخبرنا أحمد بن إدريس بحماه، وأحمد بن علي بن حسن، قالا: أنا محمد ابن عبدالهادي، أنا محمد بن حمزة، أنا طاهر بن سهل، أنا الحسين بن محمد الحنائي، أنا عبدالرحمن بن عثمان بن القاسم، أنا إبراهيم بن محمد بن أبي ثابت، ثنا علي بن داود القنطري، ثنا ابن أبي مريم، ثنا عبدالله بن سويد، ورشدين بن سعد، عن يونس، عن ابن شهاب، عن قبيصة بن ذؤيب، عن أبي هريرة، قال: قال رسول الله ﷺ: "تخرجُ رايات سود من قبل المشرق فلا يردها شيء حتى تُنصب بِإيلياء".

أخبرناه عاليا أبو نصر بن الشيرازي، أنا جدي وسليمان قال: أنبتنا كريمة، قالا: أنا حمزة بن علي، أنا علي بن محمد المصيصي، أنبا عبدالرحمن بن عثمان، فذكره.

وهو في جزء الأصم رواية ابن (...).

رواه الترمذي، عن قتيبة، عن رشدين، وقال: حديث غريب(٢).

قال عبدالعزيز النجشي: رشدين ضعيف. وعبدالله بن سويد أحسنُ حالًا منه والله أعلم.

وهو في فضائل القدس لأبي بكر الواسطي، لرشدين، عن عقيل، عن الزهري.

٦٠٥- وروى أبو نعيم الأصبهاني في كتاب أخبار المهدي من طريق علقمة عن عبدالله في حديث رفعه: "وإن أهل بيتي سيلقون من بعدي بلاء وتشرِيدًا وتطريدًا، حتى يأتِي قوم من قبل المشرق ومعهم رايات سُودٌ، فيسألون الحق فلا يعطونه، فيقاتلون فينصرون فيعطوْنَ ما سألوا فلا يقبلون حتى يدفعونه إلى رجلٍ من أهل بيتي فيملأها قسْطًا كما ملؤها جوْرًا، فمن أدرك ذلك فليأتهم ولو حبوًا على الثلج"(٣).

---

(١) كتب المصنف في أول اللوح: يُقدم.

(٢) رواه الترمذي برقم: (٢٢٦٩) بنحوه.

(٣) رواه ابن ماجه برقم: (٤٠٨٢)، والحاكم في المستدرك برقم: (٨٤٣٤) وقال عنه الذهبي في التلخيص: موضوع.

وروى بمعناه من حديث أبي أسماء، عن ثوبان.

٦٠٦- وفي جزء الثوري والمقيل للبكائي: عن أبي الطفيل عامر بن واثلة، أن عليا قال له: "يا عامر إذا سمعت الرايات السود مقبلة من خراسان فكنت في صندوق مقفل عليك فاكسر ذلك القفل وذلك الصندوق حتى تقتل تحتها فإن لم تستطع فتدحرج حتى تقتل تحتها".

باب في البرزخ ونعيمه وعذابه

﴿ وَمِن وَرَآئِهِم بَرْزَخٌ ﴾ [سورة المؤمنون: ١٠٠]. قال الكسائي: من يأته فقد دخل البرزخ، وقامت عليه القيامة، والبرزخ من موته إلى يوم البعث.

﴿ وَجَعَلَ بَيْنَهُمَا بَرْزَخًا وَحِجْرًا مَّحْجُورًا ﴾ [سورة الفرقان: ٥٣].

يعني بين العذب والمالح حجرًا يحجر بينهما، لا يبغي هذا على هذا ولا هذا على هذا، الحجر والمحجر.

قال ابن قتيبة: ﴿ فَرَوْحٌ ﴾ [سورة الواقعة: ٨٩]. في القبر: أي طيب نسيم، ﴿ وَرَيْحَانٌ ﴾ [سورة الواقعة: ٨٩]. أي رزق(١).

٦٠٧- أخبرنا ابن عبدالدائم، أنا ابن صصري، أنا نصر الله، أنا ابن نبهان، أنا ابن شاذان، انبأ عثمان بن السماك، ثنا عبدالملك بن محمد، ثنا إسماعيل بن سنان أبو عبيده العصفري، ثنا عكرمة بن عمار، عن هشام بن حسان، عن محمد بن سيرين، عن أبي قتادة قال: قال رسول الله ﷺ: "إذا ولي أحدكم أخاه فليحسن كفنه فإنهم يتزاورون فيها".

رواه الترمذي وابن ماجه(٢). وروي عن أيوب، عن ابن سيرين قوله في جزء أبي علي ابن رزين.

وهو في الثاني من كتاب الجنائز لابن أبي الدنيا، والسادس من فوائد عبدالوهاب ابن منده.

ورواه أوله أبو الزبير، عن جابر في الأول من السابع من حديث ابن السماك والثاني من أبي بكر بن الشخير.

٦٠٨- حديث أبي الدرداء: "إن خيرَ ما زُرتم الله به في مصلاكم وقبوركم البياض". في سادس المحامليات البيعية(٣).

---

(١) غريب القرآن لابن قتيبة: (ص:٤٥٢). ويقال بريحان: رزق، كان الأعرابي يقول: أطلب من ريحان الله يعني من رزقه. انظر: (المفردات في غريب القرآن للراغب الأصبهاني ص: ٣٧٠).

(٢) رواه الترمذي: (٩٩٥). وابن ماجه برقم: (١٤٧٤) وروى مسلم الجزء الأول منه برقم: (٩٤٣).

(٣) رواه المحاملي في أماليه برقم: (٣٣٥) رواية ابن يحي البيع عنه، ورواه ابن ماجه برقم: (٣٥٦٨)، وقال =

٦٠٩- أخبرنا ابن أبي طالب، أنبأنا ابن الخازن، أنبتنا شهدة، أنبا ابن طلحة، أنا ابن بشران، أنا ابن البختري، ثنا محمد هو الدقيقي، ثنا يزيد بن هارون، أنبأ شعبة، عن قتادة، عن أنس، أن النبي ﷺ قال: "لولا أن لا تَدافنُوا لدعوتُ الله أن يُسمعكم عذاب القبر".

رواه مسلم لشعبة[١].

سمعناه متصلاً في أول ابن بشران انتقاء (...).

رواه عن أنس أيضًا قاسم الرحال في البعث لابن أبي داود[٢]. وجزء إسحاق بن الفيض.

٦١٠- وبهذا الإسناد ثنا محمد، ثنا عبدالصمد بن عبدالوارث، حدثني عمر بن إبراهيم، ثنا قتادة، عن الحسن، عن سمرة قال: قال رسول الله: "الميت يعذب بما نيح عليه"[٣].

٦١١- أخبرنا ابن هلال، انبأنا ابن الجميزي، أنبأ أبو شاكر، أنا ثابت بن بندار، أنا أبو علي بن شاذان، أنا ابن السماك، ثنا الحسن بن سلام، ثنا محمد بن سابق، ثنا ورقاء، عن عمرو بن دينار، عن ابن عباس قال: ذكر عند عائشة أن عمر قال: "إن الميت ليعذب ببكاء أهله عليه فقالت: رحم الله عمر إنه نسي الحديث، ثم قالت: قال رسول الله: إن الكافر ليعذب ببعض بكاء أهله عليه"[٤].

العذاب أعم من العقاب، "والسفر قطعة من العذاب" وليس عقابا على ذنب، وما يحصل للمؤمن في الدنيا والبرزخ والقيامة من الآلآم (...) هي عذاب يكفر الله به خطاياه.

حديث عمر في عوالي طراد.

٦١٢- أخبرنا عيسى، أنا ابن اللتي، أنبأ عبدالأول، أنا الداودي، أنا ابن حمويه، أنا ابن خزيم، ثنا عبد، حدثني ابن أبي شيبه، ثنا عبدالله بن نمير، عن محمد ابن اسحاق، عن الحارث

⊃

ابن رجب الحنبلي عن حديث ابن ماجه: في إسناده ضعف. انظر: (فتح الباري: ٥٤/٦).

(١) رواه مسلم برقم: (٢٨٦٨).

(٢) رواه ابن أبي داود في البعث برقم: (١٤).

(٣) رواه البخاري برقم: (١٢٩٢-١٢٨٦)، ومسلم برقم: (٩٣١-٩٢٧).

(٤) رواه البخاري برقم: (٣٩٧٨)، ومسلم برقم: (٩٢٩، ٩٣١، ٩٣٢).

بن فضيل، عن محمود بن لبيد، عن ابن عباس، قال: قال رسول الله ﷺ: "الشُّهداء على بارق - نهر بباب الجنة - فِي قُبَّة خضْراء، يَخْرج عليْهِمْ - أو يخر عليهم - رزقهم من الجنة غدوة وعشيا"(١).

ذكر شيخنا: (إن بدن الميت لَا يُنقل إلى موضع الولادة. قال زيد بن حارثة: "إن الميت يُذَرُّ عليه من تراب حفرته"(٢). ومثل هذا لا يُجزم به، ولا يحتج به. بل أجود منه حديث آخر: "إنه ما من ميت يموت في غير بلده إلا قيس له من مسقط رأسه إلى منقطع أثره في الجنة"(٣).

والإنسان يبعثُ من حيث مات، وبدنه في قبره مشاهد، فلا تدفع المشاهدة، بظنون لا حقيقة لها، بل هي مخالفة في العقل، والنقل)(٤)

[٤٢٣/ب]

٦١٣- أخبرنا أبو نصر بن الشيرازي، أنبأنا أبو حفص السهردوري، أنا أبو المظفر بن الشبلي، أنا أبو الفوارس الزينبي، أنا أبو الحسن بن رزقويه، أنبا محمد بن يحي الطائي، ثنا علي بن حرب، ثنا سفيان، عن عبيدالله بن أبي يزيد، سمع ابن عباس يقول: "أرواح الشهداء تجول في أجواف طائر خضر تعلق من ثمار الجنة"(٥).

قال شيخنا ابن تيمية: (والإنسان في قبره ينعم بكلام بعض الناس وبسماع كلامه وبما لم يروه بعضهم، وبسماع كلامه. ولهذا أفتى القاضي أبو يعلى: أن الموتى إذا عُمل عندهم بالمعاصي فإنهم يتألمون بهذا كما جاءت بذلك الآثار)(٦) .

---

(١) رواه الإمام أحمد في مسنده برقم: (٢٣٩٠)، وابن حبان في صحيحه برقم: (٤٦٥٨)، والحاكم في المستدرك برقم: (٢٤٠٣) وقال: هذا حديث صحيح الإسناد، على شرط مسلم ولم يخرجاه.

(٢) رواه أبو نعيم في الحلية: (٢/٢٨٠).

(٣) رواه ابن ماجه برقم: (١٦١٤)، وابن حبان في صحيحه برقم: (٢٩٣٤).

(٤) ابن تيمية في الفتاوى الكبرى (٣/٦٥،٦٤).

(٥) رواه سعيد بن منصور في سننه برقم: (٢٥٦١)، وله شاهد عند مسلم برقم: (١٨٨٧).

(٦) عند ابن تيمية في الفتاوى الكبرى(٢٤/ ٣٧٤): (والإنسان في قبره يعذب بكلام بعض الناس ويتألم برؤية بعضهم وبسماع كلامه..).

وقال: (النياحة سبب للعذاب، وقد يندفع حكم السبب بما يعارضه)[١].

٦١٤- أخبرنا محمد بن عمر بن العماد الكاتب، أنبأنا عبداللطيف بن محمد، أنا الشيخ عبدالقادر الجيلي، أنا أبو غالب الباقلاني، أنبأ أبو علي بن شاذان، أنا أحمد بن سلمان النجاد، ثنا الحسن بن مكرم، ثنا عثمان بن عمر، ثنا يونس بن يزيد، عن الزهري، عن عبدالرحمن بن كعب بن مالك، عن أبيه: أن رسول الله ﷺ قال: "إنما نسمة المسلم طائر يعلقُ في شجر الجنة حتى يرجعه الله في جسده يوم يبعثه".

رواه أحمد عن عثمان[٢].

٦١٥- حديث درة، عن أم هانئ: أنها سألت رسول الله ﷺ أنتزاور إذا متنا، ويرى بعضنا بعضًا؟ فقال رسول الله: "يكون النسم طيرًا يعلق بالشجر، حتى إذا كان يوم القيامة دخلت كل نفس في جسدها".

رواه الإمام أحمد[٣].

٦١٦- حديث أبي سفيان، عن جابر: "استشهد أبي يوم أحد فدعاني رسول الله ﷺ فقال: إن عبدالله سأل ربه أن يرده إلى الدنيا، فيخير بما عاش فيها، فقال الله عز وجل: إني وعدتهم أنهم إليها لا يرجعون"[٤].

في الأول من غرائب شاذان.

٦١٧- حديث سلمان في المرابط وأَمِن الفتَّان[٥].

في ثامن المحامليات البيعية، والمصافحة البرقانية[٦].

---

(١) الفتاوى (٢٤/ ٣٧٥)

(٢) رواه أحمد برقم: (١٥٧٨٠)، وابن ماجه برقم: (٤٢٧١)، وابن حبان في صحيحه برقم: (٤٦٥٧).

(٣) رواه أحمد برقم: (٢٧٣٨٧)، وذكره الهيثمي في المجمع: (٣٢٩/٢) وقال: فيه ابن لهيعة وفيه كلام.

(٤) لم أجد من رواه غير المصنف.

(٥) معنى فتان: المبالغة في الفتنة. انظر:النهاية في غريب الحديث والأثر (٤١٠/٣).

(٦) عن سلمان الفارسي قال: قال رسول الله ﷺ: "رباط يوم وليلة في سبيل الله كصيام شهر وقيامه إن مات جرى له أجر المرابط إلى أن يبعث، وأمن الفتان، وقطع له من الجنة رزق" رواه المحاملي في أماليه برقم: (٤٣٧-٤٣٥)، رواية ابن يحيى البيع عنه، وبمعناه رواه مسلم برقم: (١٩١٣).

٦١٨- حديث عائشة: "أوحي إليَّ أنكم تُفتنون في قبوركم". في أول فوائد الحاج للنجاد[١].

٦١٩- حديث أبي هريرة: "أن النبي عليه الصلاة والسلام صلى على المنفوس، ثم قال: اللهم اعذه من عذاب القبر". في أول فوائد الحاج للنجاد[٢].

٦٢٠- وحديث عوف بن مالك في الصلاة على الميت، "وقِهِ فتنة القبر وعذاب القبر". في سابع ابن أخي ميمي[٣].

٦٢١- حديث: "إن أعمالكم تعرض على عشائركم وأقربائكم في قبورهم".

الحديث في مسند أبي داود الطيالسي رواه عن الصلت بن دينار، عن الحسن، عن جابر رفعه.[٤]

وفي الباب عن غير واحد من الصحابة منهم أبو أيوب، وأبو الدرداء في كتاب المنامات لابن أبي الدنيا[٥]، وحديث أبي أيوب في تاسع الحنائيات.

٦٢٢- حديث عروة قوله: "وثويبة مولاة أبي لهب أعتقها فأرضعت النبي فلما مات أبو لهب أُرِيه بعض أهله في النوم بشر حِيبة، فقال له: ماذا لقيت؟، وقال أبو لهب: لم ألق بعدكم رخاء غير أني قد سقيت في هذه يعني بعتاقتي ثويبة وأشار إلى النُّقيرة التي بين الإبهام والتي تليها من الأصابع".

هو في ثاني الحنائيات. قال النخشبي: حسنٌ، ولكنه مقطوع فلذلك لم يخرجوه في الصحيح[٦]، قلت: قد رُوي (...)[٧] في صحيح.

(١) رواه البخاري برقم: (٧٢٨٧،١٠٥٣،٩٢٢،١٨٤،٨٦)، ومسلم برقم: (٩٠٥،٩٠٣،٥٤٨).

(٢) رواه البيهقي في السنن الكبرى برقم: (٦٧٩٣).

(٣) رواه في فوائده برقم: (٥٧٧).

(٤) رواه الطيالسي برقم: (١٩٠٣)، وله شاهد عند الحاكم في مستدركه برقم: (٧٨٤٩) وقال: هذا حديث صحيح الإسناد، ولم يخرجاه.

(٥) رواه ابن أبي الدنيا في كتاب المنامات بمعناه برقم: (١، ٢، ٣، ٤).

(٦) رواه الحنائي في الفوائد برقم: (٦٨)، والبخاري برقم: (٥١٠١).

(٧) لم أستطع معرفة الكلمة على وجه التحديد ولعلها(بقلوبها).

[٤٢٤/أ]

٦٢٣- حديث جابر: "في تعوذ النبي - ﷺ - بالله من عذاب القبر". في المائة الشريحية.

ورواه عبدالله بن شقيق، عن أبي هريرة في حادي عشر البشرانيات رواه مسلم(١).

٦٢٤- حديث أبي سعيد: "إنَّ هذه الأمة لتُبتلى في قبورها، فلولا أن لا تدافنوا لدعوت الله أن يسمعكم عذاب القبر الذي أسمع منه، ثم أقبل علينا بوجهه، فقال: تعوذوا بالله من عذاب القبر..." الحديث(٢).

في منتقى سبعة أجزاء المخلص، وروي عن أبي سعيد من وجه آخر في ثالث مشيخه الفسوي.

٦٢٥- حديث: "اللهم اغفر لأبي سلمة، وارفع درجته، اللهم افسح له في قبره ونوره له". في حادي عشر البشرانيات من حديث أم سلمة(٣).

٦٢٦- حديث خالد بن عُرفطة: "من قتله بطنه لم يعذب في قبره". في ثالث المعجم الصغير للطبراني(٤).

لشيخنا أبي العباس كلام على إقعاد الميت في قبره، في مسألة النزول(٥).

٦٢٧- حديث أبي بكرة: "إنَّ صاحبي هذين القبرين يعذَّبان، فائتياني بجريدة"(٦).

---

(١) رواه برقم: (٥٨٨).

(٢) سبق تخريج الحديث برقم:

(٣) رواه مسلم برقم: (٩٢٠) في أثناء حديث: (دخل رسول الله ﷺ على أبي سلمة وقد شق بصره..).

(٤) رواه الطبراني برقم: (٢٩٨)، والترمذي برقم: (١٠٦٤) وقال عنه: (هذا حديث حسن غريب في هذا الباب..) وذكره الألباني في صحيح الترغيب والترهيب برقم: (١٤١٠) وقال عنه: صحيح.

(٥) انظر: (شرح حديث النزول ص: ١٥١).

(٦) رواه الطيالسي في مسنده برقم: (٩٠٨)، والطبراني في الأوسط برقم: (٣٧٤٧)، وابن عدي في الكامل في الضعفاء: (٢/٢٣٦) في ترجمة بحر بن مرارة وقال عن بحر: (ولبحر بن مرار هذا غير ما ذكرت من الحديث شيء يسير، ولا أعرف له حديثًا منكرًا فأذكره ولم أر أحدا من المتقدمين ممن تكلم في الرجال ضعفه إلا يحيى القطان، ذكر أنه كان قد خولط ومقدار ما له من الحديث لم أر فيه حديثا منكرًا).

في الأول من مشيخة يعقوب الفسوي، وروي بمعناه من حديث أبي رافع في رابع مشيخة الفسوي.

٦٢٨- حديث أُبي بن كعب: "الدَّجال عينُهُ خضراء كالزجاجة، وتعوذوا بالله من عذاب القبر"[١]. في الأول من مشيخة يعقوب.

٦٢٩- حديث البراء بن عازب: " خَرَجَ رسول الله عليه الصلاة والسلام حيث وجبت الشَّمْسُ، فسمع صوتًا: فقال: هذه يهودُ تُعذَّبُ في قبورها"[٢]. في الأول من مشيخة يعقوب، وهو للبراء، عن أبي أيوب في جزء القضاء.

٦٣٠- حديث المعرور بن سويد، عن عبدالله، قال لأم حبيبة: "ولو سألت الله أن يعافيك من عذاب في النار أو عذاب في القبر كان خيرًا لك"[٣]. في الأول من مشيخة يعقوب.

ذكر شيخنا أبو العباس في الأجوبة المصرية: (ما يحصل للميت من التأذي والألم بالنياحة وغيرها في البرزخ إذا لم يكن له فيه ذنب من جنس الضغطة، ذاتها و منكر ومنكير ومن جنس أهوال الصاخة.

قال: يكفر الله به خطايا المؤمن ويكون من عقوبة الكافر، ولا ينقطع التكليف والعذاب إلا بدخول دار الجزاء وهي الجنة، فأما البرزخ وعرصة القيامة فيكون فيها هذا كله).

وقال في الرد على التأسيس بعد حديث: "فيأتيهم الله في صورة غير صورته"، (وأما ما ذكره من امتحان الناس في عرصات القيامة فلا ننكره، فإن المحنة إنما تنقطع بدخول دار الجزاء الجنة أو النار، فأما عرصات القيامة امتنع فيها المحنة في هذا، وفي أمره لهم بالسجود وفي ما ورد في تكليفه من لم يكلف في الدنيا والأطفال والمجانين، كما أنهم يمتحنون في قبورهم بمسألة منكر ونكير)[٤].

---

(١) رواه أحمد برقم: (٢١١٤٥)، وابن حبان في صحيحه برقم: (٦٧٩٥).

(٢) رواه البخاري برقم: (١٣٧٥)، ومسلم برقم: (٢٨٦٩).

(٣) رواه مسلم برقم: (٢٦٦٣) في أثناء حديث (قالت أم حبيبة: اللهم متعني بزوجي رسول الله ﷺ، وبأبي أبي سفيان..).

(٤) انظر: (بيان تلبيس الجهمية ٨٧،٨٨/٧).

٦٣١- حديث درَّاج أبي السمح، عن أبي الهيثم، عن أبي سعيد رفعه: "يأكل التراب كُل شيء من الإنسان إلا عجب الذَنْب قيل: وما هو؟قال: مثل حبة خردل، منها ينشأ".

رواه ابن حبان، وهو في البعث لأبي داود[١].

ورُوي من حديث العلاء بن عبدالرحمن، عن أبيه، عن أبي هريرة في الأول من الألف لابن حمدان، وفي جزء الحصائري.

٦٣٢- حديث معمر، عن همام، عن أبي هريرة مرفوعًا: "إن في الإنسان عظمًا لا تأكله الأرض أبدًا، فيه يركب يوم القيامة، قَالُوا: أَيُّ عظم هو يا رسول الله؟ قال: عَجْبُ الذَّنَبِ".

رواه مسلم، وهذا اللفظ رواية ابن جعده في النسخة[٢].

وذكره ابن رشد الحفيد في أحاديثه التي زعم أنها من التمثيل، كحديث: "ما من شيء لم أره إلا وقد رأيته في مقامي هذا حتى الجنة والنار"، وحديث: "ما بين قبري ومنبري روضة من رياض الجنة، ومنبري على حوضي"، وزعم أنه من الصنف الذي يعلم بعلم قريب أنه مثال، ويعلم بعلم بعيد لماذا هو مثال[٣].

٦٣٣- في صحيح البخاري في حديث عروة، عن زينب بنت أبي سلمة، عن أم حبيبة بنت أبي سفيان، أنها قالت: "يا رسول الله: أنكح أختي بنت أبي سفيان..." الحديث.

قال عروة: "وثويبة مولاة لأبي لهب: كان أبو لهب أعتقها، فأرضعت النبي ﷺ، فلما مات أبو لهب أُرِيه بعض أهله بشر حِيبة، قال له: ماذا لقيت؟ فقال أبو لهب: لم ألق بعدكم خيرا غير أني سقيت في هذه بعتاقتي ثويبة"[٤].

[٤٢٤/ب]

كذا وقع في أصل سماعنا علي بن الحسين، وفي بعض النسخ علي بن الحسن، والحسين

---

(١) رواه ابن حبان في صحيحه برقم: (٣١٤٠) وابن أبي داود في البعث برقم: (١٧). ورواه أحمد برقم: (١١٢٣٠) وقال عنه المحقق الأرنؤوط: حديث حسن لغيره.

(٢) رواه مسلم برقم: (٢٩٥٥)، والبخاري برقم: (٤٩٤٥).

(٣) كتب المصنف في الهامش: الوريقة.

(٤) رواه البخاري برقم: (٥١٠١).

ابن واقد روى عن ابنه علي بن الحسين، وعلي بن الحسن ابن شقيق، والله أعلم.

[٤٢٥/أ]

قال ابن قتيبة في أدب الكاتب: (والعُصعص: عَجب الذنب، يقال: هو أول ما يخلق، وآخر ما يبلى)[١]. كذا قال.

٦٣٤- وفي الأول من فوائد القاسم بن زكريا المطرز: للأعمش، عن أبي صالح، عن أبي هريرة، عن النبي ﷺ: "يَبْلَى كُل شيء من ابْنِ آدَمَ إِلا عَجْبَ الذَّنَبِ ، وَفِيهِ يُرَكَّبُ الْخَلْقُ يوم القيامة"[٢]. رواه (خ م) وابن ماجه.

ورواه مسلم، للمغيرة بن عبدالرحمن، عن أبي الزناد، عن الأعرج، عن أبي هريرة[٣].

ورواه مالك عن أبي الزناد[٤].

[٤٢٥/ب]

٦٣٥- أخبرنا أبو نصر بن الشيرازي، أنبأنا اسماعيل بن باتكين، أنا حذيفة، أنبا ابن طلحة، أنا ابن بشران، أنا ابن البختري، ثنا أحمد، سمعت زهير، ثنا عفان، ثنا أبو عوانة، عن الأعمش، عن أبي صالح، عن أبي هريرة، عن النبي ﷺ قال: "أكثر عذاب القبر في البول"[٥].

٦٣٦- وفي الأوائل لابن أبي عاصم، حديث أبي أمامة: "اتقوا البول فإنه أول ما يحاسب به العبد في القبر"[٦].

---

(١) أدب الكتاب لابن قتيبة (ص١٤٩).

(٢) رواه المطرز في فوائده برقم: (٥٨، ٥٩).

(٣) رواه البخاري برقم: (٤٩٤٥)، ورواه مسلم برقم: (٢٩٥٥)، وابن ماجه برقم: (٤٢٦٦).

(٤) رواه مالك في الموطأ برقم: (٤٨) ت عبدالباقي

(٥) رواه أحمد برقم: (٨٣٣١، ٩٠٣٣، ٩٠٥٩)، وقال عنه الحاكم والضياء المقدسي: إسناده حسن. انظر: البدر المنير: (٣٢٥/٢). وقد روى البخاري برقم: (٢١٨) ومسلم برقم: (٢٩٢) في صحيحيهما عن ابن عباس رضي الله عنهما قال "مرّ النبي صلى الله عليه وسلم على قبرين، فقال: إنهما ليعذبان وما يعذبان في كبير، ثم قال: بلى، أمّا أحدهما فكان يسعى بالنميمة، وأما الآخر فكان لا يستتر من بوله ...".

(٦) رواه ابن أبي عاصم في الأوائل برقم: (٣٩)، والطبراني في الكبير برقم: (٧٦٠٥،٧٦٠٧)، وذكره =

٦٣٧- حديث أبي سلمة، عن أبي هريرة الطويل: "إذا وضع الميت في قبره فإنه يسمع خفق نعالهم".

في الجزء الرابع من حديث ابن البختري، وثامن حديث أبي سهل بن زياد[١].

٦٣٨- وفي الرابع من حديث ابن البختري، حديث البراء بن عازب، عن النبي ﷺ: "إن المؤمن إذا سئل في قبره قال: ربي وربك الله، فذلك ﴿ يُثَبِّتُ ٱللَّهُ ٱلَّذِينَ ءَامَنُوا۟ بِٱلْقَوْلِ ٱلثَّابِتِ فِى ٱلْحَيَوٰةِ ٱلدُّنْيَا وَفِى ٱلْءَاخِرَةِ ﴾ [سورة إبراهيم: ٢٧].

وهو في ثاني الكنجروذيات السكرية. والمصافحة للبرقاني. ورابع ابن البختري[٢].

وحديث البراء أيضًا في رابع الثقفيات. وثاني أبي بكر بن نيروز. وجزء أبي الجهم، وخامس المعجم الصغير للطبراني. وجزء أبي الحسن الحربي السكري[٣].

٦٣٩- وحديث أبي هريرة: "يضربُ على آذانهم في القبور أربعين". وهو في أول مشيخة ابن شاذان الكبرى[٤].

٦٤٠- حديث السدي، عن أبيه، عن أبي هريرة: " إِنَّ الميت ليسمعُ خَفْقَ نعالهم إذا ولوا مدبرين". في البعث لابن أبي داود[٥].

ورواه أنس في ثاني مشيخة الفسوي. ورابع ابن البختري[٦].

٦٤١- حديث سعيد بن أبي سعيد المقبري، عن أبي هريرة: "إذا قُبِرَ الميت، أو قال:

⊂

الهيثمي في المجمع: (٢٠٩/١) وقال عنه: رجاله موثَّقُون.

(١) رواه البختري برقم: (٢٤٦)، في مجموع فيه مصنفات أبي جعفر البختري، وروى مسلم الجزء الأول منه برقم: (٢٨٧٠).

(٢) رواه البختري برقم: (٢٥٧)، في مجموع فيه مصنفات أبي جعفر البختري، وبمعناه رواه البخاري برقم: (١٣٦٩،٤٦٩٩)، ومسلم برقم: (٢٨٧١).

(٣) رواه الطبراني في الصغير برقم: (٤٩٥)، وأبو الحسن الحربي السكري في حديثه: (مخطوط).

(٤) رواه البختري برقم: (٣٢٦) في مجموع فيه مصنفا أبي جعفر البختري.

(٥) رواه برقم: (٦).

(٦) رواه الفسوي في مشيخته برقم: (٤٣)، والبختري برقم: (٢٤٦).

أحدكم، أتاه ملكان أسودان أزرقان، يقال لأحدهما: المنكر، وللآخر: النكير، فيقولان: ما كنت تقول في هذا الرجل؟ فيقول: ما كان يقول: هو عبدالله ورسوله، أشهد أن لا إله إلا الله، وأن محمدا عبده ورسوله، فيقولان: قد كنا نعلم أنك تقول هذا، ثم يفسح له في قبره سبعون ذراعًا في سبعين، ثم ينور له فيه، ثم يقال له، نم..." الحديث. وفيه: ذكر المنافق.

رواه الترمذي في النياحة وقال: حديثٌ حسنٌ غريب(١).

ذكر شيخنا أبو العباس نصوصًا مبينة أن الميت يسمع في الجملة، قال: (ولا يجب أن يكون السمع له دائمًا بل قد يسمع في حال دون حال، كما قد يعرض للحي، قال: وهذا السمع سمع إدراك، ليس يترتب عليه الجزاء ولا هو المنفي بقوله: ﴿ إِنَّكَ لَا تُسْمِعُ ٱلْمَوْتَىٰ ﴾ [سورة النمل: ٨٠]

فإن المراد بذلك سمع القبول والامتثال، فإن الله جعل الكافر كالميت الذي لا يستجيب لمن دعاه وكالبهائم، قال: وأما رؤية الميت فقد روي في ذلك آثار عن عائشة وغيرها)(٢).

٦٤٢- حديث أسماء بنت أبي بكر: "قد أوحي إلي أنكم تفتنون في قبوركم قريبا من فتنة الدجال". في البعث لابن أبي داود(٣)، وجزء ابن كرامة.

قوله: ﴿ ٱلنَّارُ يُعْرَضُونَ عَلَيْهَا غُدُوًّا وَعَشِيًّا ﴾ [سورة غافر: ٤٦].

٦٤٣- حديث خ: مالك، عن نافع، عن ابن عمر: "إِنَّ أحدكم إذا مات عرض عليه مقعده بالغداةِ ، والعشيِّ، إن كان من أهل الجنة فمن أهل الجنة، وإن كان من أهل النار فمن أهل النار، يُقَالُ هذا مقعدك حتى يبعثك الله إلى يوم القيامة".

وهو لموسى بن عقبة، عن نافع(٤).

في ثامن حديث داود بن عمرو الضبي. ولعبدالله، عن نافع في ثاني غرائب شاذان.

٦٤٤- حديث أبي هريرة: "نفس المؤمن معلقه بدينه حتى يقضى عنه". في الأول من

(١) رواه برقم: (١٠٧١).

(٢) الفتاوى الكبرى: (٣/٦١).

(٣) رواه برقم: (١١) ورواه البخاري برقم: (٨٦،١٨٤،٩٢٢،١٠٥٣،٧٢٨٧) في أثناء حديث: (ما من شيء لم أكن أُريته إلا رأيته في مقامي..) ومسلم برقم: (٩٠٣).

(٤) رواه البخاري برقم: (١٣٧٩)

مشيخة ابن شاذان الكبرى، وحادي عشر المعجم الصغير للطبراني[١].

ورُوي بلفظ آخر: "دين المرء معلق بقلبه حتى يقضى عنه"[٢]. في الأول من فوائد أبي علي بن خزيمة.

٦٤٥- قول عمرو بن العاص: وهو في سياقة الموت: "فإذا أنا مت فلا تصحبني نائحة، ولا نار، فإذا دفنتموني فشُنُّوا عليَ التراب شنًا، ثم أقيموا حول قبري قدر ما تنحرُ جَزُور ويقسم لحمها، حتى أستأنس بكم، وأنظر ماذا أُراجع به رسل ربي". رواه مسلم لابن شماسة المهري عنه[٣].

---

(١) رواه برقم: (١١٤٤)، ورواه الترمذي برقم: (١٠٧٨، ١٠٧٩)، وابن ماجه برقم: (٢٤١٣)، وقال عنه الترمذي: هذا حديث حسن.

(٢) رواه بمثله ابن بشران في الجزء الأول من أماليه برقم: (٦٤١)، ورواه بنحوه أبو يعلى الموصلي في مسنده برقم: (٥٨٥٩).

(٣) رواه مسلم برقم: (١٢١)

باب قيام الساعة والنفخ في الصور

﴿ وَلَهُ ٱلْمُلْكُ يَوْمَ يُنفَخُ فِى ٱلصُّورِ ﴾ [سورة الأنعام: ٧٣]، ﴿ وَيَوْمَ يُنفَخُ فِى ٱلصُّورِ فَفَزِعَ مَن فِى ٱلسَّمَٰوَٰتِ وَمَن فِى ٱلْأَرْضِ ﴾(١) [سورة النمل: ٨٧]، ﴿ وَلَوْ تَرَىٰٓ إِذْ فَزِعُوا۟ فَلَا فَوْتَ ﴾ [سورة سبأ: ٥١]. قال ابن قتيبة: (أي عند البعث)(٢).

﴿ يَوْمَ تَرْجُفُ ٱلرَّاجِفَةُ ۝٦ تَتْبَعُهَا ٱلرَّادِفَةُ ﴾ [سورة النازعات: ٦-٧]. الراجفة: النفخة الأولى، الرادفة: نفخة البعث.

﴿ يَوْمَئِذٍ يَتَّبِعُونَ ٱلدَّاعِىَ ﴾ [سورة طه: ١٠٨]. قال الفراء: يتبعون صوت الداعي للحشر، ﴿ لَا عِوَجَ لَهُۥ ﴾ يقول: لا عوج لهم عن الداعي(٣).

﴿ يَوْمَ يُنَادِ ٱلْمُنَادِ ﴾ [سورة ق: ٤١] ﴿ يَوْمَ يَسْمَعُونَ ٱلصَّيْحَةَ بِٱلْحَقِّ ۚ ذَٰلِكَ يَوْمُ ٱلْخُرُوجِ ﴾ [سورة ق: ٤٢]. ﴿ فَإِذَا نُقِرَ فِى ٱلنَّاقُورِ ﴾ [سورة المدثر: ٨].

٦٤٦- أخبرنا ابن السكاكري، أنبأنا ابن الجواليقي، أنا ابن شاتيل، أنا ابن سوسن، انا ابن شاذان، أنا أبو بكر بن نجيح، ثنا صالح بن محمد الرازي (...)(٤)، ثنا عباد بن موسى الأزرق، ثنا إبراهيم بن طهمان، عن محمد بن زياد، عن أبي هريرة قال: قال رسول الله ﷺ: "تقوم الساعة على رجلين قد نشرا بينهما ثوبا يتبايعانه، فلا يتبايعانه ولا يطويانه، وعلى رجل أكلته في فيه فلا يسيغها ولا يلفظها"(٥).

---

(١) ابتدأها المصنف ﴿ وَنُفِخَ فِى ٱلصُّورِ ﴾.

(٢) (غريب القرآن ص: ٣٥٨).

(٣) معاني القرآن للفراء: (١٩٢/٢).

(٤) كلمة لم أستطع قراءتها .

(٥) رواه ابن حبان في صحيحه برقم: (٦٨٤٦). وصححه المحقق اللباني في التعليقات الحسان على =

هو في الأول من المعتمر بن سليمان، لميسور، عن محمد بن زياد.

وفي نسخة بشر بن شعيب، عن أبيه، عن أبي الزناد، عن الأعرج، عن أبي هريرة.

٦٤٧- حديث خ م أبي هريرة: "في النفخ في الصور، وبين النفختين أربعون عامًا"(١).

كتبناه في باب قول الله: ﴿يَوْمَ يُكْشَفُ عَن سَاقٍ﴾ [سورة القلم: ٤٢].

٦٤٨- خ م وحديث أبي هريرة: "يضرب على آذانهم في القبور أربعين". في رابع ابن السماك وجزء الفيل.

والأول من مشيخه ابن شاذان الكبرى، والرابع من حديث ابن البختري(٢).

٦٤٩- حديث حماد بن سلمة، عن ثابت، عن أنس، أن رجلا سأل النبي ﷺ: متى تقوم الساعة؟ وعنده غلام يقال له محمد، فقال: "إن يعش هذا الغلام".رواه مسلم(٣).

٦٥٠- وحديث يزيد بن الأصم، عن أبي هريرة، رفعه قال: "إن صاحب الصور مُذ وكّل به مستعد ينظر نحو العرش(٤)، أن يؤمر قبل أن يرتد إليه طرفه، كأن عينيه كوكبان دريان"(٥) في سابع فوائد (...)(٦) مسلم.

٦٥١- حديث أبي مرية، عن عبدالله بن عمرو رفعه: "النَّفَّاخان في السماء الثانية - الحديث - ينتظران متى يؤمران ينفخان في الصور". رواه الإمام أحمد(٧)، وبوَّب ابن خزيمة ذكر

=

صحيح ابن حبان.

(١) رواه البخاري برقم: (٤٩٣٥،٤٨١٤)، ومسلم برقم: (٢٥٩٩).

(٢) سبق تخريجه في الحديث رقم: (٦٢٣).

(٣) (إن يعش هذا الغلام، فعسى أن لا يدركه الهرم حتى تقوم الساعة). رواه مسلم برقم: (٢٩٥٣).

(٤) في رواية الحاكم: [عند العرش مخافة أن يؤمر..]

(٥) رواه الحاكم في مستدركه برقم: (٨٦٧٦)، وقال: هذا حديث صحيح الإسناد ولم يخرجاه.

(٦) كلمة لم أستطع قراءتها.

(٧) رواه أحمد برقم: (٦٨٠٤)، وذكره بدر الدين العيني في عمدة القارئ: (٩٩/٣٣) وقال: رواه أحمد..ورجاله ثقات.

عدد أصحاب الصور و(...).[1]

[٤٢٦/أ]

٦٥٢- حديث بِشر بن شغَاف، عن عبدالله بن عمرو، رفعه: في الصُّور "قَرْنٌ يُنْفَخُ فيه".

رواه أحمد، وأبو داود، والترمذي، والنسائي، وابن خزيمة في الثامن من حديثه[2].

قال أبو الوليد بن رشد: (حتى أنه لو وقف جرم من الأجرام السماوية لحظة واحدة لفسد ما على وجه الأرض، فضلا عن أن تقف كلها.)

وقد زعم قوم أن النفخ في الصور الذي هو بعد الصعقة: هو وقوف الملك.

٦٥٣- قال سفيان بن عيينة، عن رجل، عن الحسن، قال رسول الله ﷺ: "بعثت أنا والساعة أحد نفسيها بين كتفي"[3].

٦٥٤- وفي الصحيحين لأبي حازم، عن سهل بن سعد، عن النبي ﷺ "ويشير بأصبعيه فيمد بهما".[4]

وفي حديث يعقوب بن أبي عبدالرحمن: "بأحد إصبعيه التي تلي الإبهام و الوسطى".

ورواه ابو حصين، عن أبي صالح، عن أبي هريرة، عن النبي، رواه أحمد وابن حبان.

٦٥٥- حديث أبي التياح، وقتادة، وحمزة الضبي، عن أنس عن النبي ﷺ: "بعثت أنا والساعة هكذا" وأشار بإصبعيه، وكان قتادة يقول: كفضل إحداهما على الأخرى.

رواه أبو حاتم بن حبان، والبخاري ومسلم[5].

---

(١) طمس بمقدار كلمة واحدة.

(٢) رواه أبو داود في سننه برقم: (٤٧٤٢)، والترمذي برقم: (٣٢٤٤،٢٤٣٠)، والنسائي في الكبرى برقم (١١٣٩٢،٣٢٤٤،١١٢٥٠)، وأحمد برقم: (٦٥٠٤،٦٥٠٤)، قال عنه أَبو عيسى الترمذي: هذا حديث حسن، وقد روى غير واحد عن سليمان التيمي، ولا نعرفه إلا من حديثه. وقال أيضا: هذا حديث حسن، إنما نعرفه من حديث سليمان التيمي.

(٣) لم أجد من رواه غير المصنف.

(٤) رواه البخاري برقم: (٦٥٠٣).

(٥) رواه أبو حاتم في صحيحه برقم: (٦٦٤٠)، والبخاري برقم: (٦٥٠٣)، ومسلم برقم: (٢٩١٥).

قال أبو حاتم: يشبه أن يكون معناه أراد به: أني بعثت أنا والساعة كالسبابة والوسطى من غير أن يكون بيننا نبي آخر، لأني آخر الأنبياء وعلى أمتي تقوم الساعة(١).

قوله تعالى: ﴿ بَلِ ٱلسَّاعَةُ مَوْعِدُهُمْ ﴾ [سورة القمر: ٤٦].

٦٥٦- أخبرنا سليمان، وعيسى قالا: أنا عبدالله بن اللتي، أنا سعيد بن البنا، أنا ابو نصر الزينبي، أنا ابو بكر بن زنبور، ثنا ابو بكر بن أبي داود، ثنا محمد بن داود بن أبي ناجية، ثنا ابن وهب، حدثني همام بن إسماعيل، عن موسى بن وردان، عن أبي هريرة، أن النبي ﷺ قال: "يا بني هاشم، يا بني قصي، يا بني عبد مناف: أنا النذير، والموت المغير، والساعة الموعد"(٢). هو في ثاني أبي بكر بن نيروز.

٦٥٧- حديث ت عطية، عن أبي سعيد: " كيف أنعم وصاحب الصور قد التقم القرن". في المنتقى من سبعة أجزاء المخلص، والبعث لابن أبي داود، وأول ابن فردك، وأول المعجم الصغير للطبراني(٣).

ورواه خالد بن طهمان، عن عطية، عن زيد بن أرقم رواه الطبراني(٤).

وفي معجم الاسماعيلي في من اسمه الحسين، عن عطية، عن ابن عباس قال: الناقور: الصور، وهو قرن. قال رسول الله ﷺ: "كيف أنعم وقد التقمه". يعني: الصور.

رواه الإمام أحمد وابن خزيمة(٥).

وروي عن عطية، عن زيد بن أرقم. رواه أحمد(٦).

---

(١) ابن حبان في صحيحه تعليقًا على الحديث السابق.

(٢) رواه أبو يعلى الموصلي في مسنده برقم: (٦١٤٩)، ورواه بمعناه الطبراني في الأوسط برقم: (٨٦)، وذكر الهيثمي في المجمع حديث الطبراني: (١٠/٢٢٨)، وقال عنه: فيه زكريا بن يحيى الوقار، وهو ضعيف.

(٣) رواه الترمذي برقم: (٢٤٣١)، وابن أبي داود في البعث برقم: (١٨)، والطبراني في الصغير برقم: (٤٥)، وقال عنخ الترمذي: (هذا حديث حسن..).

(٤) رواه الطبراني في الكبير برقم (٥٠٧٢).

(٥) رواه الإسماعيلي في معجم شيوخه برقم: (٢٤٩)، وأحمد برقم: (٣٠٠٨).

(٦) رواه برقم: (١٩٣٤٥).

٦٥٨- أخبرتنا زينب بنت الكمال، قالت أنبانا ابن خليل، ثنا محمد بن أبي زيد، انا محمود بن إسماعيل، أنا أبو بكر بن شاذان، أنا أبو بكر بن فورك، انا ابو بكر بن أبي عاصم، ثنا بندار، ثنا محمد يعني غندر، ثنا شعبة، عن النعمان وهو ابن سالم قال: سمعت يعقوب بن عاصم بن عروة بن مسعود، عن عبدالله بن عمرو، قال: قال رسول الله ﷺ: "وينفخ في الصور، فلا يسمعه أحد إلا أصغى لِيتًا[١]، وأول من يسمعه رجل يَلُوط حوضه[٢] فيصعق"[٣].

٦٥٩- حديث د عطية، عن سعيد، ذكر رسول الله ﷺ صاحب الصور فقال: "عن يمينه جبريل وعن يساره ميكائيل"[٤].

ورواه أبو عبدالقاسم بن سلام في كتاب ال (...)[٥] في قوله: ﴿مَن كَانَ عَدُوًّا لِّجِبْرِيلَ﴾ [سورة البقرة: ٩٧].

للأعمش، عن عطية،أو عن سعد الطائي، عن عطية.

٦٦٠- حديث أبي فراس، عن عبدالله بن عمرو، قوله: ﴿يَوْمَ يُنفَخُ فِي ٱلصُّورِ﴾ [سورة الأنعام: ٧٣]. "النفخة الأولى من باب إيلياء الشرقي أو الغربي، والنفخة الثانية من الباب الآخر"[٦]. رواه إسحاق بن راهويه.

٦٦١- حديث عطية، عن أبي سعيد: "إن صاحبي الصور بأيديهما قرنان يلاحظان النظر متى يؤمران". رواه ابن ماجه[٧].

وروي لعطية، عن ابن عباس. في تاسع عشر فوائد ابن المنذر.

قال ابن الجوزي: "وفي الصور قولان:

---

(١) أي: أمال عنقه. انظر: شرح النووي على مسلم: (٧٦/١٨).

(٢) يلوط حوضه: أي يطينه ويصلحه. المرجع السابق.

(٣) رواه مسلم برقم: (٢٩٤٠) في أثناء حديث: (يخرج الدجال في أمتي فيمكث أربعين..).

(٤) رواه أبو داود في سننه برقم: (٣٩٩٨، ٣٩٩٩)، والحاكم في المستدرك برقم: (٣٠٤٨، ٣٠٤٩).

(٥) كلمة لم أستطع قراءتها.

(٦) رواه ابن أبي الدنيا بجزء منه في كتاب الأهوال برقم: (٦٠)، وذكره السيوطي في الدر المنثور: (٧/ ٢٥٥) وعزا تخريجه إلى عبد بن حميد.

(٧) رواه برقم: (٤٢٧٣)، وقال عنه السندي في حاشيته على ابن ماجه: (٥٧١/٢): إسناده ضعيف.

أحدهما: أنه: "قرن ينفخ فيه". ذُكر عن عبدالله بن عمرو، عن النبي ﷺ[1].

وقال مجاهد: الصور كهيئة البوق، وحكى ابن قتيبة: أن الصور القرن في لغة قوم من أهل اليمن.

الثاني: أن الصور جمع صورة، والمراد نفخ الأرواح في صور الناس. قاله قتادة، وأبو عبيدة. ويدل عليه قراءة الحسن وأبي مِجْلَز، وأبي المتوكل: {فإذا نفخ في الصوَر} بفتح الواو. والقول الاول أصح للآثار وللمعنى.

قال ثعلب: قد قال الله: ﴿ثُمَّ نُفِخَ فِيهِ أُخْرَىٰ﴾ [سورة الزمر: ٦٨].

ولو كان الصُّوَر لكان: ثم نفخ فيها أو فيهن"[2].

٦٦٢- حديث: "إن الناس يصعقون يوم القيامة فأكون أول من يفيق فأجد موسى باطشًا بساق العرش فلا أدري هل استفاق قبلي أم كان ممن استثنى الله". هذا في الصحيحين[3].

قال شيخنا أبو العباس ابن تيمية وقد سُئل عنه:

(وللناس فيه قولان:

أحدهما: أن هذه الصعقة يوم القيامة هي غير الصعقة المذكورة في القرآن، وهي صعقة الموت قبل القيام لرب العالمين، فإن الله ذكر في كتابه نفخة الفزع بقوله: ﴿وَيَوْمَ يُنفَخُ فِي ٱلصُّورِ فَفَزِعَ مَن فِي ٱلسَّمَٰوَٰتِ وَمَن فِي ٱلْأَرْضِ إِلَّا مَن شَآءَ ٱللَّهُ﴾[4] [سورة النمل: ٨٧]. وذكر النفختين في قوله: ﴿وَنُفِخَ فِي ٱلصُّورِ فَصَعِقَ مَن فِي ٱلسَّمَٰوَٰتِ وَمَن فِي ٱلْأَرْضِ إِلَّا مَن شَآءَ ٱللَّهُ ثُمَّ نُفِخَ فِيهِ أُخْرَىٰ فَإِذَا هُمْ قِيَامٌ يَنظُرُونَ﴾ [سورة الزمر: ٦٨]. فذكر ثلاث نفخات، وذكر هذه الصعقة المذكورة في القرآن وهي صعقة الموت قبل القيام لرب العالمين.

---

(١) انظر الحديث رقم: (٦٣٦).

(٢) زاد المسير لابن الجوزي: (٢/٤٥،٤٤).

(٣) رواه البخاري بمعناه برقم: (٢٤١١، ٢٤١٢، ٣٣٩٨، ٣٤٠٨، ٤٦٣٨، ٦٥١٧، ٦٥١٨، ٦٩١٧، ٧٤٢٧، ٧٤٢٨، ٧٤٧٢)، ومسلم برقم: (٢٣٧٣).

(٤) ابتدأها المصنف {ونفخ}.

والقول الثاني: أنها الصعقة المذكورة في القرآن. وعلى هذا فتكون هذه الصعقة تُميت الأحياء، فيصيرون موتى كالذين ماتوا قبلهم، ويكون الذي أصابهم في هذه الصعقة ما صاروا به في حكم المصعوقين، إذ المراد بالصعقة، وإن كان الإماتة للأحياء فهو يتناول غير الإماتة. ثم بعد هذه الصعقة يقوم من القبور من مات قديمًا وحديثًا، ونبينا ﷺ أول من تنشق عنه الأرض، وتكون تلك الصعقة قد نالت ممن تقدم موته ما حصل له بها نوع من الصعق لا سيما من كان حيًا في قبره، والأنبياء أحياء في قبورهم، وقد قال طائفة في قوله: ﴿يَٰوَيْلَنَا مَنۢ بَعَثَنَا مِن مَّرْقَدِنَا﴾ [سورة يس: ٥٢]. أنهم ينامون قبل القيامة نومة، فإذا جاز أن ينام الموتى جاز أن يجعل لهم نوع من الصعق فإن الصعق يتناول الغشي والإغماء والموت ونحو ذلك مما يُغيب العقل، كل هذا يسمى صعقًا، والمصعوق المغشي عليه، وموسى خَرّ صعقًا بالإغماء ولم يمت)(١) .

[٤٢٦/ب]

فصل

قال عبدالحق الاشبيلي في كتابه العاقبة:

(وأعلم أن كل ميت مات فقد قامت قيامته، لكنها قيامة صغرى وقيامة كبرى، فالقيامة الصغرى: هي ما يقوم على كل إنسان في خاصته من خروج نفسه(٢)، وفراق أهله وانقطاع سعيه وحصوله على عمله، فإن خيرًا فخير وإن شرًا فشر، والقيامة الكبرى: فهي التي تعم الناس وتأخذهم أخذة واحدة، والدليل على ذلك(٣): أن كل ميت يَمُوت فقد قامت قيامته قول النبي ﷺ لقوم من الأعراب وقد سألوه متى الساعة؟، فنظر إلى أحدث إنسان منهم فقال: "إن يعش هذا لم يدركه الهرم قامت عليكم ساعتكم" ذكره مسلم بن الحجاج في كتابه(٤).

والقيامة التي تعم الأرض بهزة(٥) وإنما تأتيهم(١) في يوم جُمُعَة في غير شهر معروف ولا

---

(١) لم أجد النص في كتب ابن تيمية المطبوعة بين يدي.

(٢) في كتاب العاقبة: (خروج روحه).

(٣) في كتاب العاقبة: (والدليل على أن..)

(٤) انظر الحديث رقم: (٣٥٥).

(٥) في كتاب العاقبة: (بغتة).

سنة معروفة، والملك الذي وكل بهذه النفخة وجعلت على يديه هذه الصعقة قد استعد لها وتهيأ لإمضائها)(٢).

[٤٢٧/ب]

باب أسماء يوم القيامة وصفاته ومقداره

ذكر عبدالحق في العاقبة: كذا أسماء كثيرة، وقال: (طوله خمسون ألف سنة كما في الآية والحشر ﴿فِي يَوْمٍ كَانَ مِقْدَارُهُ خَمْسِينَ أَلْفَ سَنَةٍ﴾ [سورة المعارج: ٤] وقال: ليس هناك ليلاً إنما هو وقت واحد وهذا الذي يسمى يومًا إنما هو مقدار من ذلك الوقت يطوله الله ما شاء ويقصره إن شاء، ويسمي ما شاء بما شاء)(٣).

﴿لَقَدْ لَبِثْتُمْ فِي كِتَابِ اللَّهِ إِلَى يَوْمِ الْبَعْثِ فَهَذَا يَوْمُ الْبَعْثِ﴾ [سورة الروم: ٥٦]. ﴿أَلَا يَظُنُّ أُولَئِكَ أَنَّهُمْ مَبْعُوثُونَ﴾ [سورة المطففين: ٤].

وقوله ﴿لَا أُقْسِمُ بِيَوْمِ الْقِيَامَةِ﴾ [سورة القيامة: ١]. قيل: لا زائدة كقوله: ﴿لِئَلَّا يَعْلَمَ أَهْلُ الْكِتَابِ﴾ [سورة الحديد: ٢٩].

﴿لِيَوْمٍ عَظِيمٍ ۝٥ يَوْمَ يَقُومُ النَّاسُ لِرَبِّ الْعَالَمِينَ﴾ [سورة المطففين: ٥-٦]، ﴿وَأَنْذِرْهُمْ يَوْمَ﴾ [سورة غافر: ١٨]. ﴿أَزِفَتِ الْآزِفَةُ﴾ [سورة النجم: ٥٧]. سميت بذلك لقربها. ﴿اقْتَرَبَتِ السَّاعَةُ﴾ [سورة القمر: ١]. ﴿وَيَوْمَ تَقُومُ السَّاعَةُ يَوْمَئِذٍ يَخْسَرُ الْمُبْطِلُونَ﴾ [سورة الجاثية: ٢٧]، ﴿وَيَوْمَ تَقُومُ السَّاعَةُ يَوْمَئِذٍ يَتَفَرَّقُونَ﴾ [سورة الروم: ١٤].

٦٦٣- ﴿لِيُنْذِرَ يَوْمَ التَّلَاقِ﴾ [سورة غافر: ١٥]. عن ابن عباس: "يوم يلتقي أهل السماء وأهل الأرض". في جزء أبي العباس الأصم(٤)، رواية ابن حيد، وآخر الرابع من حديث

ح

(١) في كتاب العاقبة: (تقوم).

(٢) العاقبة في ذكر الموت، للإشبيلي (ص: ٢٥٤).

(٣) العاقبة في ذكر الموت لعبدالحق (ص٢٨١).

(٤) رواه أبو العباس الأصم في مجموع فيه مصنفات أبي العباس الأصم وإسماعيل الصفار برقم: (٣٦٣).

ابن البختري.

﴿ إِنِّيٓ أَخَافُ عَلَيۡكُمۡ يَوۡمَ ٱلتَّنَادِ ﴾ [سورة غافر: ٣٢]. قال ابن قتيبة: أي يوم تنادى الناس: ينادي بعضهم بعضًا. ومن قرأ (التَّنادِّ) بالتشديد فهو من "نَدَّ يَنِدُّ": إذا مضى على وجهه، يقال: ندَّت الإبل؛ إذا شردتْ وذهبتْ.(١)

﴿ وَتُنذِرَ يَوۡمَ ٱلۡجَمۡعِ لَا رَيۡبَ فِيهِۚ ﴾ [سورة الشورى: ٧]، ﴿ يَوۡمَ يَجۡمَعُكُمۡ لِيَوۡمِ ٱلۡجَمۡعِۖ ذَٰلِكَ يَوۡمُ ٱلتَّغَابُنِۗ ﴾ [سورة التغابن: ٩]. والتغابن عن أهل الجنة(٢) وأهل النار ﴿ ثُمَّ يَجۡمَعُكُمۡ إِلَىٰ يَوۡمِ ٱلۡقِيَٰمَةِ لَا رَيۡبَ فِيهِ ﴾(٣) [سورة الجاثية: ٢٦].

﴿ لَّا يُؤۡمِنُ بِيَوۡمِ ٱلۡحِسَابِ ﴾ [سورة غافر: ٢٧]، ﴿ هَٰذَا مَا تُوعَدُونَ لِيَوۡمِ ٱلۡحِسَابِ ﴾ [سورة ص: ٥٣]، ﴿ إِنَّ يَوۡمَ ٱلۡفَصۡلِ مِيقَٰتُهُمۡ أَجۡمَعِينَ ﴾ [سورة الدخان: ٤٠]، ﴿ ﴿ لِأَيِّ يَوۡمٍ أُجِّلَتۡ ١٢ لِيَوۡمِ ٱلۡفَصۡلِ ﴾ [سورة المرسلات: ١٢-١٣]. ﴿ هَٰذَا يَوۡمُ ٱلۡفَصۡلِۖ جَمَعۡنَٰكُمۡ وَٱلۡأَوَّلِينَ ﴾ [سورة المرسلات: ٣٨]. ﴿ إِنَّ يَوۡمَ ٱلۡفَصۡلِ كَانَ مِيقَٰتًا ﴾ [سورة النبأ: ١٧].

﴿ مَٰلِكِ يَوۡمِ ٱلدِّينِ ﴾ [سورة الفاتحة: ٤]، ﴿ يَصۡلَوۡنَهَا يَوۡمَ ٱلدِّينِ ﴾ [سورة الانفطار: ١٥]. ﴿ ٱلَّذِينَ يُكَذِّبُونَ بِيَوۡمِ ٱلدِّينِ ﴾ [سورة المطففين: ١١].

﴿ وَأَنذِرۡهُمۡ يَوۡمَ ٱلۡحَسۡرَةِ ﴾ [سورة مريم: ٣٩]. تفسيرها في ثاني حمزة الدهقان رواية ابن شاذان.

﴿ إِذَا وَقَعَتِ ٱلۡوَاقِعَةُ ﴾ [سورة الواقعة: ١]، ﴿ خَافِضَةٞ رَّافِعَةٌ ﴾ [سورة الواقعة: ٣]. ﴿ فَيَوۡمَئِذٖ وَقَعَتِ ٱلۡوَاقِعَةُ ﴾ [سورة الحاقة: ١٥].

﴿ وَٱلۡيَوۡمِ ٱلۡمَوۡعُودِ ﴾ [سورة البروج: ٢] ﴿ ذَٰلِكَ ٱلۡيَوۡمُ ٱلَّذِي كَانُواْ يُوعَدُونَ ﴾ [سورة المعارج: ٤٤]، ﴿ وَنُفِخَ فِي ٱلصُّورِۚ ذَٰلِكَ يَوۡمُ ٱلۡوَعِيدِ ﴾ [سورة ق: ٢٠].

---

(١) (غريب القرآن لابن قتيبة ص: ٣٨٦)

(٢) أسقط المصنف حرف الواو.

(٣) كتبها المصنف {ليوم القيامة}

﴿ ٱلۡحَآقَّةُ ۝١ مَا ٱلۡحَآقَّةُ ﴾ [سورة الحاقة: ١-٢]. ع فيها حواق الأمور، ﴿كَذَّبَتۡ ثَمُودُ وَعَادُۢ بِٱلۡقَارِعَةِ ﴾ [سورة الحاقة: ٤].

العرض: ﴿ وَعُرِضُواْ عَلَىٰ رَبِّكَ صَفّٗا ﴾ [سورة الكهف: ٤٨].

﴿ فَإِذَا جَآءَتِ ٱلطَّآمَّةُ ٱلۡكُبۡرَىٰ ﴾ [سورة النازعات: ٣٤]. تَطُم على كل شيء، ﴿ فَإِذَا جَآءَتِ ٱلصَّآخَّةُ ﴾ [سورة عبس: ٣٣]. تصخ: أي تصِم. وقيل (...) كل شيء (...).

﴿ هَلۡ أَتَىٰكَ حَدِيثُ ٱلۡغَٰشِيَةِ ﴾ [سورة الغاشية: ١]. تغشاهم، وقيل الغاشية: النار، في حديث رواه ابن فرغان في جزئه.

(...)[1] ﴿ ٱلۡقَارِعَةُ ۝١ مَا ٱلۡقَارِعَةُ ﴾ [سورة القارعة: ١-٢]. تقرع.

﴿ ذَٰلِكَ يَوۡمُ ٱلۡخُرُوجِ ﴾ [سورة ق: ٤٢]. قال عطاء الخراساني: يوم يخرجون إلى البعث من القبور، ﴿كَذَٰلِكَ ٱلۡخُرُوجُ ﴾ [سورة ق: ١١].

﴿ وَلَٰكِنَّ ٱلۡبِرَّ مَنۡ ءَامَنَ بِٱللَّهِ وَٱلۡيَوۡمِ ٱلۡأٓخِرِ ﴾ [سورة البقرة: ١٧٧]

﴿ قُلۡ يَوۡمَ ٱلۡفَتۡحِ ﴾ [سورة السجدة: ٢٩] أي الحكم، وقيل: فتح مكة ﴿ لَا يَنفَعُ ٱلَّذِينَ كَفَرُوٓاْ إِيمَٰنُهُمۡ ﴾ [سورة السجدة: ٢٩]، وقوله: ﴿ فَهَلۡ يَنظُرُونَ إِلَّا ٱلسَّاعَةَ أَن تَأۡتِيَهُم بَغۡتَةٗۖ فَقَدۡ جَآءَ أَشۡرَاطُهَا ﴾ [سورة محمد: ١٨] أي علاماتها.

﴿ فَأَنَّىٰ لَهُمۡ إِذَا جَآءَتۡهُمۡ ذِكۡرَىٰهُمۡ ﴾ [سورة محمد: ١٨] أي: فكيف لهم (...) الذكرى إذا جاءت التوبة حينئذ لا تقبل.

﴿ ذَٰلِكَ يَوۡمٞ مَّجۡمُوعٞ لَّهُ ٱلنَّاسُ وَذَٰلِكَ يَوۡمٞ مَّشۡهُودٞ ﴾ [سورة هود: ١٠٣]، ﴿ يَوۡمَئِذٖ يَتَفَرَّقُونَ ﴾ [سورة الروم: ١٤]

قوله: ﴿ يَوۡمَ يُكۡشَفُ عَن سَاقٖ ﴾ [سورة القلم: ٤٢]. قال الفراء: مجتمعون على رفع الفاء.

٦٦٤- وحدثني سفيان، عن عمرو، عن ابن عباس أنه قرأ ﴿ يَوۡمَ يُكۡشَفُ عَن سَاقٖ ﴾

(١) كلمة غير واضحة.

[سورة القلم: ٤٢] يريد القيامة والساعة لشدتها[١].

﴿ عَنِ ٱلنَّبَإِ ٱلْعَظِيمِ ﴾ [سورة النبأ: ٢]. يقال: القيامة ويقال: القرآن.

﴿ فِى يَوْمٍ كَانَ مِقْدَارُهُۥ خَمْسِينَ أَلْفَ سَنَةٍ ﴾ [سورة المعارج: ٤].

٦٦٥- بوب ابن خزيمة ذكر (...) أن قوله عز وجل: ﴿ وَإِنَّ يَوْمًا عِندَ رَبِّكَ كَأَلْفِ سَنَةٍ مِّمَّا تَعُدُّونَ ﴾ [سورة الحج: ٤٧]. أن معناه: أن يوما عند ربك غير يوم القيامة وأن يوم القيامة مقدارة خمسين ألف سنة مما يعده الناس. قال الله: ﴿ تَعْرُجُ ٱلْمَلَٰٓئِكَةُ وَٱلرُّوحُ إِلَيْهِ فِى يَوْمٍ كَانَ مِقْدَارُهُۥ خَمْسِينَ أَلْفَ سَنَةٍ ﴾ [سورة المعارج: ٤]. وذكر حديث سهيل بن أبي صالح، عن أبيه، عن أبي هريرة، عن النبي ﷺ في ذكر صدقة الإبل والغنم قال: "بُطح لها بقاع قرقر في يوم كان مقداره خمسين ألف سنة". قلت: رواه مسلم[٢].

[٤٢٨/أ]

﴿ فَكَيْفَ تَتَّقُونَ إِن كَفَرْتُمْ يَوْمًا يَجْعَلُ ٱلْوِلْدَٰنَ شِيبًا ﴾ [سورة المزمل: ١٧]، ﴿ فَإِذَا نُفِخَ فِى ٱلصُّورِ ﴾ [سورة المؤمنون: ١٠١] ﴿ فَذَٰلِكَ يَوْمَئِذٍ يَوْمٌ عَسِيرٌ ۝٩ عَلَى ٱلْكَٰفِرِينَ غَيْرُ يَسِيرٍ ﴾ [سورة المدثر: ٩-١٠]، ﴿ وَيَخَافُونَ يَوْمًا كَانَ شَرُّهُۥ مُسْتَطِيرًا ﴾ [سورة الإنسان: ٧]، ﴿ إِنَّا نَخَافُ مِن رَّبِّنَا يَوْمًا عَبُوسًا قَمْطَرِيرًا ﴾ [سورة الإنسان: ١٠].

قال الفراء: (القمطرير: الشديد، يقال: يوم قمطرير ويوم قماطر)[٣].

قال ابن قتيبة: (يوما عبوسا: أي يوم تعبسُ فيه الوجوه فجعل عبوسا من صفة اليوم، كما قال: ﴿ فِى يَوْمٍ عَاصِفٍ ﴾ [سورة إبراهيم: ١٨] أراد: عاصف الريح، ويقال: لمعبس الوجه)[٤].

وقال ثعلب: (والقمطرير لم نسمعه إلا في القرآن).

---

(١) (معاني القرآن للفراء: ١٧٧/٣).

(٢) برقم: (٩٨٧).

(٣) (معاني القرآن للفراء ٢١٦/٣)

(٤) (غريب القرآن لابن قتيبة ص٥٠٢).

﴿ إِنَّ هَٰٓؤُلَآءِ يُحِبُّونَ ٱلۡعَاجِلَةَ وَيَذَرُونَ وَرَآءَهُمۡ يَوۡمٗا ثَقِيلٗا ﴾ [سورة الإنسان: ٢٧]، ﴿ يَوۡمَ تُبۡلَى ٱلسَّرَآئِرُ ﴾ [سورة الطارق: ٩]. قال ابن قتيبة: أي يختبر سرائر القلوب(١).

﴿ عَذَابُ يَوۡمٍ عَقِيمٍ ﴾ [سورة الحج: ٥٥]. كان عقم عن أن يكون فيه خير وفرح للكافر.

﴿ يَوۡمَ تَشَقَّقُ ٱلۡأَرۡضُ عَنۡهُمۡ سِرَاعٗاۚ ذَٰلِكَ حَشۡرٌ عَلَيۡنَا يَسِيرٞ ﴾ [سورة ق: ٤٤]، ﴿ وُجُوهٞ يَوۡمَئِذٖ مُّسۡفِرَةٞ ۝٣٨ ضَاحِكَةٞ مُّسۡتَبۡشِرَةٞ ۝٣٩ وَوُجُوهٞ يَوۡمَئِذٍ عَلَيۡهَا غَبَرَةٞ ۝٤٠ تَرۡهَقُهَا قَتَرَةٌ ﴾ [سورة عبس: ٣٨-٤١]. ﴿ يَوۡمَ تَبۡيَضُّ وُجُوهٞ وَتَسۡوَدُّ وُجُوهٞۚ ﴾ [سورة آل عمران: ١٠٦]. ﴿ وُجُوهٞ يَوۡمَئِذٍ خَٰشِعَةٌ ۝٢ عَامِلَةٞ نَّاصِبَةٞ ۝٣ تَصۡلَىٰ نَارًا حَامِيَةٗ ﴾ إلى: ﴿ وُجُوهٞ يَوۡمَئِذٖ نَّاعِمَةٞ ﴾ [سورة الغاشية: ٢-٨].

﴿ أَيَّانَ مُرۡسَىٰهَا ﴾ [سورة النازعات: ٤٢]. قال الفراء: (يقول القائل: إنما الإرساء للسفينة والجبال وما أشبههن فكيف وصفت الساعة بالإرساء؟ قلت: هي بمنزلة السفينة إذا كانت جارية فرست، ورسوها قيامها، وليس قيامها كقيام القائم على رجله ونحوه، إنما هو كقولك: قد قام العدل وقام الحق، أي: ظهر وثبت)(٢).

﴿ عَمَّ يَتَسَآءَلُونَ ۝١ عَنِ ٱلنَّبَإِ ٱلۡعَظِيمِ ﴾ [سورة النبأ: ١-٢]. قال ابن قتيبة: يقال: القرآن، ويقال: القيامة(٣).

﴿ يَوۡمَ يَقُومُ ٱلرُّوحُ وَٱلۡمَلَٰٓئِكَةُ صَفّٗاۖ ﴾ [سورة النبأ: ٣٨]. أي: صفوفًا، ويقال ليوم العيد: يوم الصف.

وقال في موضع آخر: ﴿ وَجَآءَ رَبُّكَ وَٱلۡمَلَكُ صَفّٗا صَفّٗا ﴾ [سورة الفجر: ٢٢]. فهذا يدل على الصفوف.

﴿ ذَٰلِكَ ٱلۡيَوۡمُ ٱلۡحَقُّۖ ﴾ [سورة النبأ: ٣٩].

---

(١) (غريب القرآن ص ٥٢٣).

(٢) (معاني القرآن للفراء ٣/٢٣٤)

(٣) (غريب القرآن ص: ٥٠٨).

قال ثعلب: ﴿إِلَىٰٓ أَجَلٍ مُّسَمًّى﴾ [سورة النحل: ٦١]. القيامة.

قال الفراء في قوله: ﴿تَظُنُّ أَن يُفْعَلَ بِهَا فَاقِرَةٌ﴾ [سورة القيامة: ٢٥] الفاقرة: الداهية، وقد جاءت أسماء القيامة والعذاب بمعاني الدواهي وأسمائها[١].

٦٦٦- قال ابن أبي حاتم الرازي: حدثنا أبي، ثنا عبدالله بن محمد بن علي بن نفيل الحراني، ثنا عفيف بن سالم الموصلي، عن القاسم بن الفضل الحُدَّاني، قال: أرسل الحجاج إلى عكرمة يسأله عن يوم القيامة، أمن الدنيا هو أم من الآخرة؟، فقال: "صدر ذلك اليوم من الدنيا وآخره من الآخرة"[٢].

قوله تعالى: ﴿إِنَّآ أَخْلَصْنَٰهُم بِخَالِصَةٍ ذِكْرَى ٱلدَّارِ﴾ [سورة ص: ٤٦] قال أبو بكر النقاش: أخلصناهم للنبوة والرسالة بخالصة، يقول: أعطيناهم عطية ذكرى الدار، والدار الآخرة وذكرها الجنة، ويقال: أخلصناهم جعلناهم لنا خالصين أن جعلناهم يذكرون دار الآخرة فيزهدون في الدنيا، وكذلك شأن الدنيا.

ويحتمل أن يكون بأنهم يكثرون ذكر الآخرة والرجوع إلى الله، ويقال: أخلصناهم بالكتب المنزلة التي فيها ذكر الدار دار الآخرة، ويقال: أخلصناهم من العاهات والآفات.

وقال الضحاك: أخلصوا ذكر الجنة فأخلصها الله لهم، ومعنى أخلصناهم: اصطفيناهم في دار (...) بخالصة: أي بعبادة خالصة لا يشوبها شيء، ذكرى الدار: الآخرة، وذكراها أن يذكروها فيعملوا بها ولا يغفلونها فينسوها.

وقال ابن سمعان: أخلصناهم بالنبوة والكتاب. وقال ابن أبي زياد: أخلصناهم عن الفواحش ما ظهر منها وما بطن، ﴿ذِكْرَى ٱلدَّارِ﴾ يقول: أخلصناهم لدار الجنة. وقال مالك ابن دينار: ﴿أَخْلَصْنَٰهُم بِخَالِصَةٍ ذِكْرَى ٱلدَّارِ﴾ [سورة ص: ٤٦] نزع الله ما في قلوبهم من حب الدنيا وذكرها، وأخلصهم بحب الآخرة وذكرها. وفي الأعراف: ﴿قُلْ هِىَ لِلَّذِينَ ءَامَنُوا۟ فِى ٱلْحَيَوٰةِ ٱلدُّنْيَا خَالِصَةً يَوْمَ ٱلْقِيَٰمَةِ﴾ [سورة الأعراف: ٣٢]، وفي (...)، وقد قال: ﴿مَن تَكُونُ لَهُۥ

(١) (معاني القرآن للفراء ٣/٢١٢)

(٢) تفسير ابن أبي حاتم (٤/ ١١١٤).

عَـٰقِبَةُ ٱلدَّارِ﴾ [سورة الأنعام: ١٣٥]، (وسيعلم الكافر لمن عقبى الدار). [سورة الرعد: ٤٢][1].

قال أبو علي: تحتمل قراءة من نوَّن وجهين: أحدهما: أن تكون ﴿ذِكۡرَى ٱلدَّارِ﴾ بدلا من ﴿بِخَالِصَةٍ﴾، والتقدير: أخلصناهم بأن يذكروا الدار بالتأهب للآخرة، والزهد في الدنيا. ومن أضاف فالمعنى: أخلصناهم بإخلاصهم ذكرى الدار بالخوف منها. وقال ابن زيد: أخلصناهم بأفضل ما في الجنة[2].

[٤٢٨/ب]

٦٦٧- أخبرنا القاسم بن مظفر، أنا علي بن أبي عبدالله، أنا نصر بن نصر، أنبا علي ابن البسري، أنا أبو طاهر المخلص، ثنا عبدالله بن محمد البغوي، ثنا الوليد بن شجاع، ثنا عبدالرحمن بن سليمان، أن زكريا أخبرهم عن عامر، عن أبي هريرة قال: قال رسول الله ﷺ: "إني أول من يرفع رأسه بعد النفخة الآخرة، فإذا موسى متعلق بالعرش فلا أدري أكذلك كان أم بعد النفخة".

هو في المصافحة للبرقاني، رواه البخاري[3].

وبهذا الإسناد ثنا الوليد بن شجاع، ثنا أبو أسامة، ثنا مجالد قال: أحسبه عن عامر قال: أنا عامر، عن جابر، أو غيره من أصحاب النبي ﷺ نحوه.

هو من حديث أبي أيوب، عن أبي هريرة في جزء طالوت.

ومن حديث أبي سلمة، عن أبي هريرة، في أول الحجريات.

ومن حديث أبي سلمة وسعيد بن المسيب، عن أبي هريرة في المصافحة للبرقاني.

٦٦٨- أخبرنا إسحاق، أنا ابن خليل، أنا الجمَّال، والراراني، قالا: أنا الحداد، أنا أبو

---

(١) قرأ الكوفيون، وابن عامر بالجمع (الكفار)، والباقون (الكافر).

قال أبو منصور: مَنْ قَرَأَ (الكافر) وهو أكثر من (الكفار) أراد به: الجنس، ومثله كثر الدينارُ والدرهمُ، يراد به الكثرةُ. انظر: (الإقناع في القراءات السبع ص: ٣٣٦)، (معاني القراءات للأزهري ٢/ ٥٩).

(٢) زاد المسير (٣/ ٥٧٨)

(٣) رواه البخاري برقم: (٤٨١٣)

نعيم، أنا أبو بكر بن الهيثم، ثنا جعفر، ثنا قبيصة، ثنا سفيان، عن عمرو ابن يحيى، عن أبيه، عن أبي سعيد الخدري قال: قال رجل: لقد اصطفى الله أبا القاسم عليه السلام على البشر، فقال رجل: (...)(١) قال من اليهود، ما اصطفاه لنبيه على البشر، فلطمه رجل من الأنصار فقال رسول الله: "لا تخيروا بين الانبياء، إن أول من تنشق عنه لأرض أنا، فإذا موسى أخذ بقائمة من قوائم العرش، فلا أدري أكفته النفخة الأولى أم بعث قبلي". رواه مسلم(٢).

٦٦٩- وبهذا الإسناد ثنا جعفر، ثنا عفان، ثنا وهيب، ثنا عمرو بن يحيى، عن أبيه، عن أبي سعيد الخدري قال: بينما رسول الله جالس إذ جاءه رجل من اليهود، فقال النبي ﷺ: "لا تخيروا بين الأنبياء، فإن الناس يُصعقون يوم القيامة فأكون أول من تنشق عنه الارض فاذا أنا بموسى آخذ بقائمة من قوائم العرش، فلا أدري إن كان فيمن صُعِقَ، أو كفته الصعقة الأخرى، أم حوسب بصعقته الأولى".

٦٧٠- وحديث أبي سلمة، عن أبي هريرة: "أنا سيد ولد آدم، وأول من تنشق عنه الأرض، وأول شافع، وأول مشفع". في أصحاب الطبراني.(٣)

٦٧١- حديث: "أنا أول من تنشق عنه الأرض، ثم أبو بكر، ثم عمر ثم يأتي أهل البقيع فيُحشرون معي، ثم أنتظر أهل مكة فيحشرون معي".(٤) في سريج بن النعمان من الموافقات الضيائية.

٦٧٢- حديث أنس: "أنا أول الناس خروجًا إذا بعثوا، وخطيبهم إذا أنصتوا". في سادس مشيخة الفسوي(٥).

---

(١) كلمة لم أستطع قراءتها.

(٢) رواه برقم: (٢٣٧٣).

(٣) رواه الطبراني في الكبير برقم: (٣٩٩، ١٤٩٨٢)، وفي الأوسط برقم: (٥٠٨٢)، وورواه أبو داود برقم: (٤٦٣٧)، وورواه الترمذي برقم: (٣١٤٨،٣٦١٥) وابن ماجه برقم: (٤٣٠٨) وقال عنه الترمذي: (هذا حديث حسن..)

(٤) رواه الترمذي برقم: (٣٦٩٢) وقال عنه: (هذا حديث حسن غريب..).

(٥) رواه الترمذي برقم: (٣٦١٠) وقال عنه (هذا حديث حسن غريب)، ولم أجده في مشيخه الفسوي بتحقيق عبدالله السريع.

أيُّ يوم تقوم الساعة

٦٧٣- أخبرنا أبو بكر ابن عبدالدائم، أنا سالم بن الحسن، انا أبو الفتح ابن شاتيل، أنا أبو الحسن العلاف، أنبأ ابو الحسن الحمامي، أنا محمد بن عبدالله الشافعي، حدثني إسحاق ابن الحسن، ثنا القعنبي، عن مالك، عن يزيد بن عبدالله بن الهاد، عن محمد بن ابراهيم، عن أبي سلمة بن عبدالرحمن، عن أبي هريرة قال: "خرجتُ إلى الطور فلقيتُ كعب الأحبار، فجلست معه فحدثني عن التوراة، وحدثته عن رسول الله، فكان مما حدثته أن قلت: قال رسول الله: "خير يوم طلعت فيه الشمس يوم الجمعة فيه خلق آدم وفيه اهبط وفيه تيب عليه، وفيه مات، وفيه تقوم الساعة..." الحديث[١].

ذكر الخطيب أبو بكر هذا الحديث في كتاب روايات الصحابة عن التابعين، وذكر له علة وهي أن يحيى بن أبي كثير رواه عن أبي سلمة، عن أبي هريرة: أنه كان يقول ذلك، قال أبو سلمة: قلت يا أبا هريرة، أنت سمعته من رسول الله ﷺ؟، قال: لا ولكن حدثنيه كعب.

باب قول الله تعالى: ﴿ يَوۡمَ تُبَدَّلُ ٱلۡأَرۡضُ غَيۡرَ ٱلۡأَرۡضِ وَٱلسَّمَٰوَٰتُ ﴾

٦٧٤- في حديث أبي أسماء، عن ثوبان: "فقال اليهود: أين يكون الناس يوم تبدل الأرض غير الأرض والسماوات؟ (...)[٢] قال: فقراء المهاجرين...) الحديث.

رواه مسلم[٣].

قال أبو بكر ابن العربي في سراج المريدين: وأما يعدمها الله لأنه خلقنا أوتادًا لها (...) ويمسكها الذي كان يمسك إليها والأوتاد (..) فيها.

---

(١) رواه مسلم بجزء منه برقم: (٨٤٥)، وأبو داود برقم: (١٠٤٦)، والترمذي برقم: (٤٨٨،٤١٩)، والنسائي برقم: (١٣٧٣،١٤٣٠).

(٢) طمس في المخطوط وعند مسلم: [قال رسول الله: هم في الظلمة دون الجسر، قال: فمن أول الناس إجازة؟]

(٣) رواه برقم: (٣١٥).

باب لا يعلم متى تقوم الساعة إلا الله

وقوله: ﴿إِلَىٰ رَبِّكَ مُنتَهَىٰهَآ﴾ [النازعات: ٤٤]، ﴿قُلْ إِنَّمَا عِلْمُهَا عِندَ رَبِّي﴾ [الأعراف: ١٨٧]، ﴿أَزِفَتِ ٱلْـَٔازِفَةُ ۝٥٧ لَيْسَ لَهَا مِن دُونِ ٱللَّهِ كَاشِفَةٌ﴾ [النجم: ٥٧-٥٨] (...)(...)[١] يقال (...) فيها أهل الفلسفة ولم يوفق لها أهل الاتحاد والمعطلة،

(...)[٢] أبي زرعة، عن أبي هريرة: "وخمس لا يعلمهن إلا الله إن الله عنده علم الساعة.." الحديث.

رواه البخاري ومسلم[٣].

((...)[٤] فليس لهذا القول حقيقة ولا إشكال في أنها غيرها كما بيناه في كتب الأصول، وأما الأرض فهي على الماء قد دحاها الله وأرساها بالجبال، والعلة التي توجب اضطرابها من أسفل، فكيف لو تُوتد من فوق ولارباط بين الوتد وبين سبب الاضطراب وما كان على وجهه الماء يضطرب باضطرابه الأرض لا يُرسى بثقل من فوقه، وأنها توتد بما تحت الماء فجعل الله الجبال أوتادًا تسمية منه بخلق السكون ليعلم العقلاء[٥] أن الجبال إنما هي علامات على فعل الله الذي يتفرد بخلقه دون أحد سواه.

وأما بسطها على وجه الأرض بسطا، والأول أظهر -يعني إعدام الجبال- لقوله: ﴿فَكَانَتْ هَبَآءً مُّنۢبَثًّا﴾ [الواقعة: ٦] (...)[٦] بعد السكون وتلين بعد الجمود والشدة وتصير كالفتات، ويصغر بعد كالكثيب الأهيل تُسفِيه الرياح، ويعود هباء منثورا، و يرى الأرض بعدها

---

(١) غير واضح في المخطوط.

(٢) طمس.

(٣) رواه البخاري برقم: (٥٠، ٤٧٧٧)، ومسلم برقم: (٩).

(٤) غير واضح. وعند ابن العربي في كتاب سراج المريدين: (نكتة بديعة: وهي أن الله رفع السموات بغير عمد ، فإذا كانت السماء فلكًا كما قال الذين لايعلمون، فليس ..)

(٥) في كتاب السراج: (وليعلم العقلاء أن الأسباب لا توجب نفسها، وإنما هي علامة من علامات فعل العع الذي ..).

(٦) طمس. وفي السراج: (تسير).

بارزة دونها)[1].

[٤٢٩/أ]

باب الحشر

﴿ وَإِذَا حُشِرَ ٱلنَّاسُ كَانُواْ لَهُمْ أَعْدَآءً ﴾ [سورة الأحقاف: ٦]، ﴿ يَوْمَ نَحْشُرُ ٱلْمُتَّقِينَ إِلَى ٱلرَّحْمَٰنِ وَفْدًا ﴾ [سورة مريم: ٨٥]. الوفد: الركاب. حَشَر يحشِر يحشرُ.

﴿ وَمَا مِن دَآبَّةٍ فِي ٱلْأَرْضِ وَلَا طَٰٓئِرٍ يَطِيرُ بِجَنَاحَيْهِ إِلَّآ أُمَمٌ أَمْثَالُكُم ۚ مَّا فَرَّطْنَا فِي ٱلْكِتَٰبِ مِن شَيْءٍ ۚ ثُمَّ إِلَىٰ رَبِّهِمْ يُحْشَرُونَ ﴾ [سورة الأنعام: ٣٨]، ﴿ وَإِذَا ٱلْوُحُوشُ حُشِرَتْ ﴾ [سورة التكوير: ٥].

٦٧٥- أخبرنا ابن أبي الهيجاء، أنبا البكري، أنا عبدالمعز، أنا ابن الفضيل، أنا محلم، أنا خليل، أنا السراج، ثنا قتيبة، ثنا عبدالعزيز، عن عمرو، عن بقية، عن أبي هريرة أنه قال: "دخلتُ على رسول الله - وهو عند عائشة قبل الحجاب - فقال رسول الله: "تحشرون يَوْمَ الْقِيَامَةِ عُرَاةً حُفَاةً غُرْلا"، فقالت عائشة: سبحان الله يا رسول الله! ينظر بعضنا إلى بعض؟ فقال: "إنكم لمشغولون عن النظر".

وروي عن عروة، عن عائشة في البعث لابن أبي داود. وفي الخامس من مشيخة الفسوي[2].

٦٧٦- أخبرنا الكفرطابي، انبا ابن البخاري، أنبأنا اللبان، أنا الحداد، أنا أبو نعيم، ثنا سليمان بن أحمد، ثنا أحمد بن رِشْدين، ثنا سعيد ابن أبي مريم، ثنا محمد بن جعفر، عن أبي

---

(١) (كتاب سراج المريدين في سبيل الدين لابي العربي المعافري ، تحقيق التوراتي ٣٥١/١-٣٥٢).

(٢) أخرجه ابن أبي داود في البعث برقم: (٢٤) بمعناه.

وللحديث بمعناه شواهد من حديث عبدالله بن عباس، أخرجه البخاري برقم: (٣٣٤٩،٣٤٤٧، ٤٦٢٥،٤٧٤٠،٦٥٢٤،٦٥٢٥)، ومن حديث عائشة رضي الله عنها برقم: (٦٥٢٧)، وعند مسلم لابن عباس برقم: (٢٦٨٠)، ومن حديث عائشة رضي الله عنها برقم: (٢٨٥٩).

حازم، عن سهل بن سعد، قال: سمعت رسول الله ﷺ يقول: "يحشر الناس يوم القيامة على أرض بيضاء كخُبزة النَّقِيّ"[١].

رواه مسلم، وقال: "كقُرصة النَّقِيِّ ليس فيها عَلَمٌ لأحد"[٢].

هو البعث لابن أبي داود لمصعب بن ثابت، عن أبي حازم غير مرفوع. ﴿ فَإِذَا هُم بِٱلسَّاهِرَةِ ﴾ [سورة النازعات: ١٤][٣]

٦٧٧- أخبرنا ابن أبي الهيجاء، أنا البكري، أنا عبدالمعز، أنا زاهر، أنا أبو سعد الكنجروذي، ثنا محمد بن علي بن المؤمل، أنبا مكي بن عبدان، ثنا عبدالله بن هاشم، ثنا أبو أسامة، عن شعبة، عن عمرو بن دينار، عن سعيد بن جُبير، عن ابن عباس، عن النبي ﷺ قال: "تحشرون حفاة عُراة غُرلا".

هو في منتقى سبعة أجزاء المخلِّص.

ورُوي عن المغيرة بن النعمان، عن سعيد بن جبير أتم من هذا في البعث لابن أبي داود، وثالث مسند الفريابي، وأول الكنجروذيات السكرية[٤].

٦٧٨- أخبرنا ابن ابي الهيجاء، أنا البكري، أنا عبدالمعز، أنا الفضيلي، أنا محلم، أنا الخليل، أنا محمد بن إسحاق، ثنا قتيبة، ثنا عبدالعزيز، عن ثَور، عن أبي الغيث، عن أبي هريرة أن رسول الله ﷺ قال: "إنَّ العرَقَ يوم القيامة ليذهب في الأرض سبعين ذراعًا، وإنه ليبلغ إلى أفواه الناس، أو إلى آذانهم، شك ثور أيهما قال".

---

(١) أخرجه الطبراني في الكبير برقم: (٥٨٣١).

(٢) أخرجه مسلم برقم: (٢٧٩٠) بزيادةٍ في آخره، والبخاري برقم: (٦٥٢١).

وقُرْصَةُ النَّقِيِّ: أي الدقيق النَّقِيّ من الغش والنُّخَال؛ قال الخطابي: يريد أنها مستوية، قال سهل: ليس فيها معلم لأحد. قال عِياض: ليس فيها علامة سُكنى، ولا بناء، ولا أَثَرٍ، ولا شيءٍ من العلامات التي يهتدي بها في الطرقات، كالجبل والصخرة البارزة. انظر: (فتح المنعم شرح صحيح مسلم ٢/ ٢٤).

(٣) رواه برقم: (٢١).

(٤) أخرجه أبو طاهر المخلِّص في المخلصيات برقم: (١١٥٠) بنحوه، وابن أبي داود في البعث برقم: (٢٣) عن عائشة أن رسول الله ﷺ قال: "يُبعث الناس يوم القيامة حفاة عُراة غُرلا"، فقالت له عائشة: يا رسول الله فكيف بالعورات! فقال: ﴿ لِكُلِّ ٱمۡرِيٍٕ مِّنۡهُمۡ يَوۡمَئِذٖ شَأۡنٞ يُغۡنِيهِ ﴾ [سورة عبس: ٣٧].

رواه مسلم عن قتيبة(١)، ورواه البخاري لسليمان بن بلال، عن ثور بن زيد(٢).

٦٧٩- حديث مالك، عن نافع، عن ابن عمر: "﴿يَوْمَ يَقُومُ ٱلنَّاسُ لِرَبِّ ٱلْعَٰلَمِينَ﴾ [سورة المطففين: ٦]. قال: يقومون حتى يبلغَ الرَّشْحُ أطرافَ آذانهم"(٣).

٦٨٠- أخبرنا يحيى، أنبأنا عبداللطيف، أنا ابن النقور، أنا محمد بن عبدالملك الأسدي، أنا ابن شاذان، أنا علي بن ماتي، ثنا إبراهيم بن عبدالله العبسي القصار، أنا وكيع، عن الأعمش، عن أبي صالح، عن أبي سعيد قال: قال رسول الله ﷺ: "يُدعى نوحٌ يوم القيامة، فيُقال له: هل بلَّغْتَ؟ فيقول: نعم، فيُدعى قومه، فيُقال لهم: هل بلغكم؟ فيقولون: ما أتانا من نذيرٍ وما أتانا من أحدٍ، قال: فيُقال لنوحٍ: مَن يشهدُ لك؟ فيقول: محمد وأمته، فذلك قوله عز وجل: ﴿وَكَذَٰلِكَ جَعَلْنَٰكُمْ أُمَّةً وَسَطًا﴾ [سورة البقرة: ١٤٣].قال: والوسط العدل" رواه البخاري ومسلم(٤).

[٤٢٩/ب]

٦٨١- حديث عبدالله بن أُنيس في قصة قتله خالد بن سفيان بن نبيح الهُذَليّ وأن النبي ﷺ أعطاه عصى فقال: "أمسك هذه العصى عندك، وأنه قال: يا رسول الله لم أعطيتني هذه العصى؟ قال: آية بيني وبينك يوم القيامة، إن أقل الناس المتخصرون يومئذ، فقرنها عبدالله بسيفه فلم تزل معه، حتى إذا مات أُمِر بها فضُمَّت معه في كفنه، ثم دُفِنَا جميعًا".

رواه أبو حاتم ابن حبان في صحيحه، وأبو داود(٥).

---

(١) أخرجه برقم: (٢٨٦٣).

(٢) برقم: (٦٥٣٢) بمعناه.

(٣) أخرجه أحمد في مسنده برقم: (٥٤٨٨)، وأخرجاه بنحوه: البخاري برقم: (٤٩٣٨،٦٥٣١)، ومسلم: (٢٨٦٢).

(٤) أخرجه البخاري بمثله برقم: (٣٣٣٩)، وبنحوه برقم: (٤٤٨٧،٧٣٤٩).

(٥) أخرجه ابن حبان برقم: (٧١٦٠) وأبو داود برقم: (١٢٤٩).

فصل

ذكر شيخنا أبو العباس في رده على الفلاسفة في بقاء النفس بعد الموت على ثلاثة أقوال والثلاثة للفارابي:

فمنهم: من قال تبقى العالمة والجاهلة كما يقوله ابن سينا وأمثاله، ومنهم: من يقول تبقى العالمة فقط لأنها تبقى ببقاء معلومها، والجاهلة ليس لها معلوم باق فلا تبقى، ومنهم: مَن يقول بل كلاهما تفسد بالموت وهو قول المعطلة المحضة منهم ومن غيرهم الذين ينكرون معاد الأرواح ومعاد الأبدان جميعا، أو ينكرون معاد الأرواح وبقاءها بعد الموت فقط مع إقرارهم بمعاد الأبدان كما يقول ذلك كثير من أهل الكلام المحدث في الإسلام.

فإن لبني آدم في المعاد أربعة أقوال:

أحدها: القول بمعاد الروح والبدن جميعا، أن الروح المفارقة للبدن التي يسمونها هم النفس الناطقة تكون بعد فراق البدن منعَّمة أو معذَّبة، ثم إن الله يعيدها عند القيامة الكبرى إلى البدن، وهذا قول الصحابة والتابعين لهم بإحسان وسائر أئمة المسلمين، وعليه دلَّ الكتاب والسنة، وإن كانوا لا يصفون النفس بالصفات السلبية التي يصفها به الفلاسفة، بل يُثبتون لها بَعد الموت حركةً وفِعلا.

والثاني: القول بمعاد البدن فقط، وهذا قول كثير من أهل الكلام من الجهمية والقدرية ومن وافقهم من الأشعرية وغيرهم، وبنوا ذلك على أنه ليس فينا روح تبقى بعد فراق البدن، بل ظنوا أن الروح عَرَضٌ يقوم بالبدن كالحياة أو جزء من أجزاء البدن كالنفس الخارج والداخل، فأنكروا أن تكون الأرواح المفارقة للأبدان منعمة أو معذبة، ثم مَن أثبت مِن هؤلاء عذابَ القبر كالأشعرية وبعض المعتزلة قال: إنه تخلق حياة في جزء من أجزاء البدن فينعم أو يعذب.

وإنكار بقاء النفس بعد الموت قول مبتدع في الإسلام لم يذهب إليه أحد من الصحابة والتابعين لهم بإحسان وسائر أئمة المسلمين، وإن كان كثير (...)[١] قول للمسلمين إلا هذا، وربما حكاه بعضهم عن أكثر المسلمين (...)[٢] هذا كالرازي وأمثاله ليس لهم خبرة بأقوال

---

(١) مطموس وفي الصفدية: [من كتب الكلام لا يوجد فيها].

(٢) مطموس وفي الصفدية: [وهذا لأن الذين يذكرون].

الصحابة والتابعين لهم بإحسان.

[٤٣٠/أ]

وأقوال أئمة المسلمين في مسائل أصول الدين بل إنما يعرفون أقوال الجهمية والمعتزلة ونحوهم من أهل الكلام المحدث، وهؤلاء كلهم مبتدعة عند سلف الأمة وأئمتها، وبسبب مناظرة هؤلاء للفلاسفة، حصل شر كثير في الإسلام فإنهم يناظرون بجهل كثير بالعقليات والسمعيات.

والقول الثالث: قول من يقول بمعاد الأرواح التي هي النفس الناطقة فقط. كما يقول من يقوله من المتفلسفة.

والرابع: إنكار المعادين مطلقا كما هو قول المكذبين بالجزاء بعد الموت كما كان عليه المكذبون بذلك من مشركي العرب وغيرهم من الأمم، ولهذا بين الله المعاد في كتابه بأنواع من البيانات كما قد بسط في موضعه.(١)

فصل

ذكر الرازي في تقرير أمر الميعاد من سورة والتين والزيتون ما ملخصه:

أنه تعالى أقسم بأربعة أشياء على أمرين: أنه خلق الانسان في أحسن تقويم، وأنه (...) عن تلك الخلقة الفاضلة الكاملة إلى أسفل سافلين، وهذا الأمران مشاهدان محسوسان، لأن علم التشريح دل على أن خالق الإنسان راعي أنواعا عظيمة من الخلقة واعتبر أقصى الغايات في الرحمة، والإحسان.

ثم إن الحس يدل على أنه بعد الإنتهاء إلى سن الوقوف فأخذ في التراجع والانقباض والانتكاس قليلا قليلا حتى يحصل إلى الضعف والنقصان، وهو المراد من قوله: ﴿ ثُمَّ رَدَدْنَٰهُ أَسْفَلَ سَٰفِلِينَ ﴾ [سورة التين: ٥]، فهذا سؤال: هل له بهذه الأبدان عناية أم لا؟، فإن كان فكيف أبطلها وردها إلى أسفل سافلن، وإن لا فكيف (...) وكيف اعتبر جميع أنواع القيامة في كلمتها، والله أجاب عن ذا بقوله ﴿ إِلَّا ٱلَّذِينَ ءَامَنُواْ وَعَمِلُواْ ٱلصَّٰلِحَٰتِ فَلَهُمْ أَجْرٌ غَيْرُ مَمْنُونٍ ﴾

(١)الصفدية (٢٦٨/٢)

[سورة التين: ٦].

وتقديره: لو لم يحصل للإنسان (...) في الاخرة لكان ذا السؤال لازما، لأن السعي في إتمام هذا النقص الرفيع الشريف أولا، ثم السعي السديد في تخريبه ثانيا لايليق بالحكمة بتقدير أن يكون المقصود من إيجاد هذا القصر نفس هذا القصر فقط، أما إذا كان المقصود (...) أن يكون (...) مقصود آخر ففي مثل الأمر يجب تحصيل تلك (...) وعند حصول أول المقصود يجب طرحها وإبطالها فعلى هذا لا يكون خلقه في أحسن تقويم، ثم رده إلى أسفل سافلين عبثا (...) عن الحكمة، والأمر ها هنا كذلك لأن النفس الإنسانية خلقها في مبدأ الفطرة خالية عن المعارف الحقيقية والأخلاق الفاضلة، كما قال: ﴿وَٱللَّهُ أَخْرَجَكُم مِّنۢ بُطُونِ أُمَّهَٰتِكُمْ لَا تَعْلَمُونَ شَيْـًٔا وَجَعَلَ لَكُمُ ٱلسَّمْعَ وَٱلْأَبْصَٰرَ وَٱلْأَفْـِٔدَةَ ۙ لَعَلَّكُمْ تَشْكُرُونَ﴾ [سورة النحل: ٧٨].

فإذا استشعرت النفس الإنسانية هذه الآلات البدنية في تحصيل هذه المعارف والأخلاق على الكمال، وجب أن (...) النفس عن البدن حتى (...) إلى عالم النور، فثبت أن بتقدير نفي السعادة الأخروية كان خلق البدن أولا في أحسن تقويم، ثم رده أسفل سافلين عبثا فادحًا في الحكمة، لكن اللازم وهو القدح في حكمة الله تعالى فوق باطل بالملزوم وهو نفي السعادة الأخرى باطل، فإثبات السعادة الأخروية هو الحق، ورئيس المعارف هو معرفة الله والآيات (...) الأعمال الصالحة وطاعة الله فلهذا السبب قال: ﴿إِلَّا ٱلَّذِينَ ءَامَنُوا۟ وَعَمِلُوا۟ ٱلصَّٰلِحَٰتِ﴾ [سورة الانشقاق: ٢٥].

يعني: ﴿لَقَدْ خَلَقْنَا ٱلْإِنسَٰنَ فِىٓ أَحْسَنِ تَقْوِيمٍ ﴿٤﴾ ثُمَّ رَدَدْنَٰهُ أَسْفَلَ سَٰفِلِينَ ﴿٥﴾﴾ [سورة التين: ٤-٥].

حتى يموت فيصل إليه بعد الموت ﴿لَهُمْ أَجْرٌ غَيْرُ مَمْنُونٍ﴾ [سورة الانشقاق: ٢٥].

(...) على هذا (...) اليقيني قال: ﴿فَمَا يُكَذِّبُكَ بَعْدُ بِٱلدِّينِ ﴿٧﴾ أَلَيْسَ ٱللَّهُ بِأَحْكَمِ ٱلْحَٰكِمِينَ ﴿٨﴾﴾ [سورة التين: ٧-٨]. فإن الحكم لو (...) لا لفائدة لقدح ذلك في حكمته (...) هذا البدن (...) الإنسان بواسطة الإيمان والعمل الصالح ثم (...) بعد ذلك الهدم (...) الإيمان والعمل الصالح كان ذلك غاية الحكمة، فكما يثبت الله أحكم الحاكمين وجب أن

يكون (...) الآخرة.

فظهر أن السورة برهان (...) في صحة القول بالمعاد (...) على هذه (...) عنها. [٤٣٠/ب]

٦٨٢- وقال عكرمة: من شك في أن المحشر يعني الشام فليقرأ ﴿ هُوَ ٱلَّذِىٓ أَخْرَجَ ٱلَّذِينَ كَفَرُوا۟ مِنْ أَهْلِ ٱلْكِتَٰبِ مِن دِيَٰرِهِمْ لِأَوَّلِ ٱلْحَشْرِ ﴾ [سورة الحشر: ٢]. قال: وقال لهم النبي ﷺ يومئذ: "اخرجوا، فقالو إلى أين؟ فقال: إلى أرض المحشر"[١].

فصل

الحشْر هو: الضم والجمع، ويراد به تارةً: الحشر إلى موقف القيامة كقوله صلى الله عليه: "إنكم تحشرون إلى الله حفاة عراة"[٢]. وكقول الله تعالى: ﴿ وَإِذَا ٱلْوُحُوشُ حُشِرَتْ ﴾ [سورة التكوير: ٥]، ﴿ وَحَشَرْنَٰهُمْ فَلَمْ نُغَادِرْ مِنْهُمْ أَحَدًا ﴾ [سورة الكهف: ٤٧]. ويُراد به: الضم والجمع إلى دار المستقر.فحشر المتقين جمعهم وضمهم إلى الجنة، وحشر الكافرين: جمعهم وضمهم إلى النار. قال تعالى: ﴿ يَوْمَ نَحْشُرُ ٱلْمُتَّقِينَ إِلَى ٱلرَّحْمَٰنِ وَفْدًا ﴾ [سورة مريم: ٨٥]. وقال: ﴿ ٱحْشُرُوا۟ ٱلَّذِينَ ظَلَمُوا۟ وَأَزْوَٰجَهُمْ وَمَا كَانُوا۟ يَعْبُدُونَ ﴿٢٢﴾ مِن دُونِ ٱللَّهِ فَٱهْدُوهُمْ إِلَىٰ صِرَٰطِ ٱلْجَحِيمِ ﴿٢٣﴾ ﴾ [سورة الصافات: ٢٢-٢٣]. فهذا الحشر يعد حشرهم إلى الموقف وهذا الحشر الثاني.

وعلى هذا فهم ما بين الحشر الأول من القبور إلى الموقف، والحشر الثاني: يسمعون ويبصرون ويجادلون ويتكلمون، وعند الحشر الثاني يحشرون على وجوههم عميًا وبكمًا وصمًا. ولكل موقف حال يليق به، ويقتضيه عدل الرب وحكمته.

وقال الفراء في قوله تعالى: ﴿ وَمَا مِن دَآبَّةٍ فِى ٱلْأَرْضِ وَلَا طَٰٓئِرٍ يَطِيرُ بِجَنَاحَيْهِ .. ﴾ إلى قوله: ﴿ .. ثُمَّ إِلَىٰ رَبِّهِمْ يُحْشَرُونَ ﴾ [سورة الأنعام: ٣٨]. حشرها: موتها، ثم تحشر مع الناس فيقال

(١) أخرجه ابن أبي حاتم عن عكرمة عن ابن عباس في تفسيره (٣٣٤٥/١٠) برقم: (١٨٨٤٩).

(٢) تقدم تخريجه في حديث رقم: (٦٨٧).

لها: كوني ترابًا(١).

[٤٣١/أ]

٦٨٣- حديث أبي بردة، عن أبي موسى: "تحشر هذه الأمة على ثلاثة أصناف: صنف يدخلون الجنة بغير حساب، وصنف يحاسبون حسابا يسيرا، وصنف يجيئون وعلى ظهورهم أمثال الجبال، فيسأل الله عنهم وهو أعلم بهم، فيقول: ما هؤلاء؟ فيقولون: عباد من عبادك، فيقول عزوجل: حطوها عنهم واجعلوها على اليهود والنصارى وأدخلوهم الجنة برحمتي".

في جزء الدُّوْرِيِّ والصَّاغَانِيِّ. وثلاثة عشر مجلسا من أمالي شيخ الإسلام الأنصاري، قال: أخرجه مسلم في الصحاح، قلتُ: روى آخره(٢).

---

(١) في معاني القرآن (٣٣٢/١).

(٢) أخرجه مسلم برقم: (٢٧٦٧) بمعناه مختصرًا.

لما كان ظاهر هذا الحديث مخالفا لقول الله تعالى : (وَلَا تَزِرُ وَازِرَةٌ وِزْرَ أُخْرَى) كان للعلماء مسلكان في التعامل مع هذا الحديث:

١- من العلماء من ضعف الحديث بسبب بسبب شك الراوي فيه ، فقد جاءت في رواية الإمام مسلم الأخيرة قول أحد رواة الحديث: (ويضعها على اليهود والنصارى فيما أحسب أنا) قال أبو روح حرمي بن عمارة أحد رواة الحديث : لا أدري ممن الشك.

قال البيهقي:

(اللفظ الذي تفرد بها شداد أبو طلحة بروايته في هذا الحديث. وهو قوله: (ويضعها على اليهود النصارى) مع شك الراوي فيه لا أراه محفوظا. والكافر لا يعاقب بذنب غيره). أنظر: (البعث والنشور للبيهقي ص: ٩٦-٩٧).

"قال الألباني: (رواه الجماعة عن أبي بردة دون تلك الزيادة – يعني لفظ (ويضعها على اليهود والنصارى) ، فهي عندي شاذة ، بل منكرة). (السلسلة الضعيفة حديث رقم: ١٣١٦).

٢- من العلماء من فسر المعنى المراد بما يتوافق مع نص الآية:

قال البيهقي في تعليقه على الحديث ٨٩ :

(وجه هذا عندي والله أعلم أن الله تعالى قد أعد للمؤمن مقعدا في الجنة ومقعدا في النار ك... كذلك الكافر ..، فالمؤمن يدخل الجنة بعدما يرى مقعده من النار ليزداد شكرا والكافر يدخل النار بعد ما يرى مقعده من الجنة لتكون عليه حسرة، فكأن الكافر يورث على المؤمن مقعده من الجنة، والمؤمن =

٦٨٤- حديث عائشة: "كيف يُحشر الرجال؟ قال: حُفاة عُراة، وكذلك في النساء، وفيه: ﴿ لِكُلِّ ٱمْرِيٍٕ مِّنْهُمْ يَوْمَئِذٍ شَأْنٌ يُغْنِيهِ ﴾ [سورة عبس: ٣٧]". من رواته أنس في مجلس الأسواري رواية ابن فورجه.

٦٨٥- قال أحمد في الزهد: ثنا أبو قَطَن، ثنا المسعوديّ، عن (...)[١]، عن أبي الطُّفَيْل، عن أبي سَرِيحَة قال: "آخر الناس محشرًا رجلان من مُزَيْنَة"[٢].

[٤٣١/ب]

باب صعق الناس جميعًا إذا جاء الله لفصل القضاء وتجلّى

قال تعالى: ﴿ فَذَرْهُمْ حَتَّىٰ يُلَٰقُواْ يَوْمَهُمُ ٱلَّذِى فِيهِ يُصْعَقُونَ ﴾ [سورة الطور: ٤٥].

٦٨٦- حديث: "لَا تُخَيِّرُونِي عَلَى مُوسَى؛ فَإِنَّ النَّاسَ يَصْعَقُونَ يَوْمَ الْقِيَامَةِ، فَأَكُونُ أَوَّلَ مَنْ يُفِيقُ، فَإِذَا مُوسَى آخذ بقائمة الْعَرْشِ، فَلَا أَدْرِي أَفَاقَ قَبْلِي أم - كَانَ مِمَّنْ اسْتَثْنَى اللَّهُ - جوزي بصعقةِ يومِ الطُّورِ".

حديث خ س الزهري، عن أبي سلمة، والأعرج، عن أبي هريرة. هو في مجلس أبي أحمد

ـــ

يورث على الكافر مقعده من النار فيصير في التقدير كأنه فدى المؤمن بالكافر).أنظر: البعث والنشور للبيهقي (ص: ٩٦)

قال النووي في شرحه لحديث مسلم :

(لكل أحد منزل في الجنة ومنزل في النار فالمؤمن إذا دخل الجنة خلفه الكافر في النار لاستحقاقه ذلك بكفره ومعنى فكاكك من النار أنك كنت معرضا لدخول النار وهذا فكاكك لأن الله تعالى قدر لها عددا يملؤها فإذا دخلها الكفار بكفرهم وذنوبهم صاروا في معنى الفكاك للمسلمين). أنظر:شرح النووي على مسلم (٨٥/١٧).

(١) كلمة لم أستطع قراءتها.

(٢) أخرجه الحاكم في مستدركه برقم: (٨٦٩١) بزيادة في آخره وقال: هذا حديث صحيح على شرط الشيخين ولم يخرجاه.

الحاكم(١).

وحديث عبدالله بن الفضل، عن الأعرج، عن أبي هريرة وفيه: قصة لطم اليهوديّ.(٢)

وحديث عمرو بن يحيى بن عمارة، عن أبيه، عن أبي سعيد في قصة اليهودي الذي لُطم(٣).

والزهري، عن أبي سلمة، وسعيد بن المسيب، عن أبي هريرة وفيه قصة اليهودي(٤).

فهذا في موقف يوم القيامة، ولو كان هذا الصعق موتًا لكانت موتة أخرى، وقد أخبر سبحانه أن أهل الجنة: ﴿ لَا يَذُوقُونَ فِيهَا ٱلْمَوْتَ إِلَّا ٱلْمَوْتَةَ ٱلْأُولَىٰ ﴾ [سورة الدخان: ٥٦].

قال أبو عبدالله القرطبي: (ظاهر هذا الحديث أن هذه صعقة غشي تكون يوم القيامة لا صعقة الموت الحادثة عن نفخ الصور)(٥).

فأما ما روي: "إن الناس يصعقون يوم القيامة، فأكون أول من تنشق عنه الأرض، فأجد موسى باطشًا بقائمة العرش". وقد تقدم(٦).

ولعل دخل بعض الرواة حديث في حديث. والحديثان له كذا صورة:

أحدها: "إن الناس يُصعقون يوم القيامة فأكون أول من يُفيق..." الحديث.

والثاني: "هكذا صُورته" كما في الترمذي وغيره من حديث أبي سعيد الخدري، عن النبي ﷺ: "أنا سيد ولد آدم يوم القيامة ولا فخر، وبيدي لواء الحمد ولا فخر، وما من نبي يومئذ آدم فمن سواه إلا تحت لوائي، وأنا أول مَن تنشقُّ عنه الأرض ولا فخر". قال الترمذي: حسنٌ صحيح(٧). فدخل على الراوي هذا الحديث في الآخر.

---

(١) أخرجه البخاري برقم: (٢٤١١، ٦٥١٧) ومسلم برقم: (٢٣٧٣).

(٢) أخرجه البخاري برقم (٣٤١٤)، ومسلم: (٢٣٧٣).

(٣) أخرجه البخاري برقم: (٢٤١٢، ٣٣٩٨، ٤٦٣٨، ٦٩١٧) ، ومسلم برقم: (٢٣٧٤).

(٤) أخرجه البخاري برقم: (٣٤٠٨،٧٤٧٢)، ومسلم: (٢٣٧٣).

(٥) التذكرة بأحوال الموتى (ص: ٤٥٧).

(٦) تقدم برقم: (٦٦٩، ٦٧٠، ٦٧١، ٦٧٢).

(٧) رواه الترمذي برقم: (٣١٤٨).

حكى ذلك الإمام أبو عبدالله ابن القيم في مسألة الرُّوح عن شيخنا أبي الحجاج الحافظ: (وأما قول أهل النار ﴿ قَالُواْ رَبَّنَآ أَمَتَّنَا ٱثْنَتَيْنِ وَأَحْيَيْتَنَا ٱثْنَتَيْنِ ﴾ [سورة غافر: ١١] فيفسر هذه الآية والآية التي في البقرة ﴿ كَيْفَ تَكْفُرُونَ بِٱللَّهِ وَكُنتُمْ أَمْوَٰتًا فَأَحْيَٰكُمْ ثُمَّ يُمِيتُكُمْ ثُمَّ يُحْيِيكُمْ ﴾ [سورة البقرة: ٢٨]. فكانوا أمواتا وهم نُطَفٌ في أصلاب آبائهم، وفي أرحام أمهاتهم، ثم أحياهم بعد ذلك، ثم أماتهم، ثم يحييهم يوم النشور. وليس في ذلك إماتة أرواحهم قبل يوم القيامة. وإلا كانت ثلاث موتات، وصعق الأرواح عند النفخ لا يلزم منه موتها.

وأما ما رُوي: "فلا أدري أفاق قبلي أم كان ممن استثنى الله". والذين استثناهم الله هم مستثنون من صعقة النفخة إلا صعقة يوم القيامة، كما قال: ﴿ وَنُفِخَ فِى ٱلصُّورِ فَصَعِقَ مَن فِى ٱلسَّمَٰوَٰتِ وَمَن فِى ٱلْأَرْضِ إِلَّا مَن شَآءَ ﴾ [سورة الزمر: ٦٨] فلم يقع الاستثناء من صعقة الخلائق يوم القيامة، فهذا - والله أعلم - غير محفوظ، والمحفوظ ما تواطأت عليه الروايات الصحيحة من قوله: "فلا أدري أفاق قبلي أم جوزي بصعقة الطور"، فظن بعض الرواة أن هذه الصعقة هي صعقة النفخة، فإن موسى داخل فيمن استثني منها، وهذا لا يلتئم على سياق الحديث قطعًا، فإن الإفاقة حينئذ هي إفاقة البعث، فكيف يقول: "لا أدري أبعث قبلي أم جوزي بصعقة الطور"؟

وهذا بخلاف الصعقة التي يُصعقها الناس يوم القيامة، فإذا جاء الله لفصل القضاء بين العباد، وتجلى لهم فإنهم يُصعقون جميعا، وأما موسى فإنْ كان لم يُصعق معهم فيكون قد جُوزِي بصعقته يوم تجلى ربه للجبل فجعله دكًا، فجعلت صعقة هذا التجلي عوضا من صعقة الخلائق لتجلي الرب يوم القيامة)(١).

[٤٣٢/أ]

باب آخر الناس محشرا

٦٨٧- أنبانا يحي بن محمد، أنبأنا يوسف بن عبدالمعطي، أنا السلفي، أنا محمد بن

---

(١) انظر: كتاب الروح (٣٧-٣٥) باختصار.

أحمد بن إبراهيم الرازي، أنبا علي بن ربيعة بن علي التميمي، أنا الحسن بن رشيق العسكري بمصر، ثنا أبو جعفر أحمد بن زيد بن هارون مولى بني هاشم بمكة، ثنا إبراهيم هو ابن المنذر الحزامي، حدثني عبدالله بن وهب، أنا إسحاق بن يحيي التيمي، عن معبد بن خالد الجدلي، قال: دخلت المسجد فإذا فيه شيخ يتفلى، فسلمت عليه فرد علي السلام، فجلست إليه، فقلت: من أنت؟ قال: بل من أنت يابن أخي؟، فقلت: أنا معبد بن خالد الجدلي، فقال: مرحبا بك قد عرفت أباك داره معي بدمشق، وإني وأباك لأول فارسين من المسلمين وقفا على باب عذراء، مدينة بالشام، فقلت: من أنت ؟ قال: أنا أبو سريحة الغفاري، صاحب رسول الله، فقلت: حدثني عن رسول الله ﷺ، فقال: نعم، سمعت رسول الله ﷺ يقول: "يحشر رجلان من مزينة هما آخر الناس محشرا، يقبلان من جبل القدس حتى يأتيان معالم الناس، فيجدان الأرض وحوشا حتى يأتيان المدينة، فإذا جاءا بالمدينة، قالا: أين الناس؟ فلا يرون أحدا، فيقول أحدهما لصاحبه: الناس في دورهم، قال: فيدخلون الدور فإذا ليس فيها أحد، وإذا على الفرش الثعالب والسنانير، فيقولان: أين الناس؟ فيقول أحدهما: الناس في المسجد(١)، فلا يجدان فيه أحدا، فيقولان: أين الناس؟ فيقول أحدهما: رأيتهم في السوق، شغلتهم الأسواق، فيخرجان حتى يأتيا الثنية، فإذا عليها ملكان، فيأخذان بأرجلهما فيسحبانهما إلى أرض المحشر، فهما آخر الناس حشرا"(٢).

رواه ابن خزيمة عن يونس بن عبدالأعلى، عن ابن وهب. قال النسائي في إسحاق ابن يحيى بن طلحة بن عبدالله متروك الحديث(٣).

وما جاء فيه ذكر الصعقة

٦٨٨- حديث أبي سعيد بن أبي سعيد المقبري، عن أبيه، عن أبي سعيد الخدري، عن النبي ﷺ قال: "إذا وضعت الجنازة فحملها الرجال على أعناقهم، فإن كانت صالحة قالت: قدموني، قدموني، وإن كانت غير صالحة قالت: يا ويلتي أين تذهبون بي؟، يسمع صوتها كل

(١) في الحديث الذي أخرجه الحاكم: [فيأتيان المسجد].

(٢) أخرجه الحاكم في المستدرك برقم: (٨٦٩١) وقال: حديث صحيح على شرط الشيخين ولم يخرجاه.

(٣) (الضعفاء والمتروكون ص: ١٨).

شيء إلا الإنسان، ولو سمعها الإنسان لصعق".

في الحادي والعشرين من أمالي عبدالملك بن بشران. رواه البخاري[(١)].

قال البيهقي في شعب الإيمان: والذي رُوي في حديث أبي سعيد الخدري: "يبعث الميت في ثيابه التي يموت فيها"[(٢)] يحتمل أن يكون المراد في أعماله التي يموت عليها من خير وشر. كقوله في رواية جابر: "يبعث كل عبد على ما مات عليه"[(٣)] وقد يحتمل أن يبعث في ثيابه التي موت فيها، ثم يتناثر عنه أو عن بعضهم، ثم يحشر إلى موقف الحساب عاريًا، ثم يكسى بعد ذلك من ثياب الجنة. والله أعلم[(٤)].

[٤٣٢/ب]

٦٨٩- حديث المقداد: "تُدنى الشمس يوم القيامة من الخلق حتى تكون منهم كمقدار ميل". رواه مسلم[(٥)]

٦٩٠- حديث نافع أبي غالب، عن أنس: "يبعث الناس يوم القيامة والسماء تطشُّ عليه[(٦)] "[(٧)]. في ثاني أبي بكر بن الهيثم.

وثلاثة مجالس أبي يعلى الموصلي، لأبي غالب، سمع العلاء بن زياد: قيل لأنس: كيف يبعث الناس؟، قال[(٨)].

---

(١) أخرجه البخاري برقم: (١٣١٤، ١٣١٦، ١٣٨٠) وابن بشران في الجزء الأول من اماليه برقم: (٧٨٦)، والثاني برقم: (١١٥٤).

(٢) أخرجه ابن أبي داود في سننه برقم: (٣١١٤)، والحاكم في المستدرك برقم: (١٢٦٠) بنحوه، وقال: هذا حديث صحيح على شرط الشيخين ولم يخرجاه.

(٣) أخرجه مسلم برقم: (٢٨٧٨).

(٤) شعب الإيمان للبيهقي (٥٤٩/١).

(٥) برقم: (٢٨٦٤) بزيادة في آخره.

(٦) الطش: المطر الضعيف أقل من الرش . مجموع المغيث في غريبي القرآن والحديث (٢/ ٣٥٢)

(٧) أخرجه أحمد برقم: (١٣٨١٤) وأخرجه البخاري بمعناه برقم: (٤٩٣٥)، ومسلم برقم: (٢٩٤٠، ٢٩٥٥).

(٨) "يبعثون والسماء تطش عليهم" أخرجه في مسنده برقم: (٤٠٤١)

٦٩١- حديث ت عن بريدة: "مَنْ مَاتَ مِنْ أَصْحَابِي بِأَرْضٍ كَانَ نُورَهُمْ وَقَائِدَهُمْ يَوْمَ الْقِيَامَةِ"(١).

في الأول من مشيخة ابن شاذان الكبرى، والثاني من حديث ابن بشران انتقاء اللالكائي، وجزء ابن أبي ثابت، والاول من حديث ابن البحتري، والأول من فضائل الصحابة لخيثمة، وحادي عشر أبي سهيل بن زياد، وثاني حمزة الدهقان رواية ابن شاذان، والأول من فوائده رواية ابن بشران، ذكرت أنه روي مرسلا وهو أصح.

٦٩٢- حديث: "يكمل يوم القيامة سبعين أمة نحن آخرها وخيرها"(٢). في ثالث الحربيات ورابعها لبهز بن حكيم، عن أبيه، عن جده. في ستة مجالس ابن البحتري.

٦٩٣- حديث أبي ذر: "أن رسول الله عَهِدَ إِلَيَّ أَنِّي أُحْشَرُ أُمَّةً عَلَى حِدَةٍ"(٣). في الثاني من حديث ابن المتيم. وفي روايات الصحابة عن التابعين، لأبي بكر الخطيب.

٦٩٤- حديث ابن عمر: "﴿ يَوْمَ يَقُومُ ٱلنَّاسُ لِرَبِّ ٱلْعَـٰلَمِينَ ﴾ [سورة المطففين: ٦] قال: يقومون حتى يبلغ الرشح أطراف آذانهم".(٤)

في ثاني فوائد الكتاني، وفي مجلس أبي الشيخ وقال: يحبسون. وفي جزء بيبي وأول ابن أخي ميمي، ومنتقى سبعة أجزاء المخلص(٥).

٦٩٥- (٦)حديث عبد اللهِ بْنِ عَمْرٍو: "تَلا رَسُولُ اللهِ هذه الآيَةَ: ﴿ يَوْمَ يَقُومُ ٱلنَّاسُ لِرَبِّ ٱلْعَـٰلَمِينَ ﴾ [سورة المطففين: ٦]، ثم قال: كَيْفَ بِكُمْ إِذَا جَمَعَكُمُ اللهُ كَمَا يُجْمَعُ النَّبْلُ فِي الْكِنَانَةِ خَمْسِينَ أَلْفَ سَنَةٍ، لا يَنْظُرُ إِلَيْكُم"(٧). في رابع مشيخة الفسوي(٨).

---

(١) أخرجه الترمذي برقم: (٣٨٦٥) وقال: حديث غريب.

(٢) أخرجه ابن ماجه برقم: (٤٢٨٧)، وقال عنه الألباني في صحيح وضعيف سنن ابن ماجه: حسن.

(٣) أخرجه ابن عساكر في التاريخ (٢١٦/٦٦).

(٤) تقدم تخريجه في حديث: (٦٧٩).

(٥) أخرجه برقم: (٣٠٤٦)، وابن أخي ميمي برقم: (١٩٦)

(٦) كتب المصنف في الهامش: تقدم.

(٧) أخرجه الحاكم في المستدرك برقم: (٨٧٠٧)، وقال: حديث صحيح عن الأسناد ولم يخرجاه.

(٨) لم أجده في الكتاب المطبوع بين يدي بتحقيق محمد السريع.

٦٩٦- أخبرنا ابن معالي، وابن الرضا قالا: أنا محمد بن إسماعيل، أنبأتنا فاطمة، قالت: أنا زاهر، أنا الكنجروذي، أنا أبو عمرو بن حمدان، أنا أبو يعلى، ثنا إسماعيل بن عبدالله بن خالد، ثنا الوليد بن مسلم، ثنا الاوزاعي، عن يحيى بن أبي كثير، ثنا أبو سلمة، عن أبي هريرة، عن النبي ﷺ قال: "يقوم الناس لرب العالمين مقدار نصف يوم من خمسين ألف سنة، فيهون ذلك اليوم على المؤمن كتدلي الشمس للغروب إلى أن تغرب".(١)

٦٩٧- حديث بريدة: "الناس يوم القيامة عشرون ومائة صف، وأمتي ثمانون صفا". في مشيخه ابن سعد البسط، وروي بلفظ آخر: "أهل الجنة"، في حسن الظن بالله، لابن أبي الدنيا(٢).

٦٩٨- حديث معاوية بن حيدة: "ها هنا تحشرون - وأوما بيده إلى الشام - مشاة وركبانًا، وتخرون على وجوهكم تأتون الله يوم تأتونه على أفواهكم الفِدام، فيكون أول ما يعرب من أحدكم فخذه، توافون سبعين أمة أنتم آخرها وأكرمها على الله".

في مسند محمد بن جحادة، وسابع ابن أخي ميمي، وعاشر البشرانيات(٣).

٦٩٩- حديث أبي قرصافة: "من أحب قوما حشره الله معهم". في رباعيات أبي بكر الشافعي.

٧٠٠- روي من حديث علي في حديث أوله: "ثَلَاثٌ هُنَّ حَقٌّ: لَا يَجْعَلُ اللَّهُ مَنْ لَهُ سَهْمٌ فِي الْإِسْلَامِ كَمَنْ لَا سَهْمَ لَهُ ، وَلَا يَتَوَلَّى اللَّهُ عَبْدًا فَيُوَلِّيهِ غَيْرَه". في الثاني من المعجم الصغير للطبراني(٤).

٧٠١- حديث طاووس، عن أبي هريرة: "يحشر الناس على ثلاث طرائق راغبين

(١) أخرجه أبو يعلى الموصلي برقم: (٥٩٧٧)، وابن حبان في صحيحه برقم: (٧٣٣٣).

(٢) أخرجه ابن أبي الدنيا برقم: (٧٣)، والترمذي برقم: (٢٥٤٦)، وابن ماجه برقم: (٤٢٨٩) والحاكم في مستدركه برقم: (٢٧٣، ٢٧٤) وقال: هذا حديث صحيح على شرط مسلم ولم يخرجاه.

(٣) أخرجه ابن أخي ميمي برقم: (٦٠٧)، وأحمد برقم: (٢٠٣٤٣)، والحاكم برقم: (٣٦٦٧).

(٤) برقم: (٨٧٤)، وأخرجه الحاكم بمعناه برقم: (٥٠) وقال: حديث صحيح الإسناد ولم يخرجاه. وله شاهد من حديث النبي ﷺ: "المرء مع من أحب" الذي أخرجه البخاري في صحيحه برقم: (٦١٦٨، ٦١٦٩، ٦١٧٠)، ومسلم: (٢٦٤١،٢٦٣٩).

وراهبين، اثنان على بعير وثلاثة على بعير، وعشرة على بعير وتحشر بقيتهم النار تقيل معهم حيث قالوا، وتبيت معهم حيث باتوا، وتصبح معهم حيث أصبحوا، وتمسي معهم حيث أمسوا".

في الثامن من حديث أبي سهل بن زياد، رواه البخاري ومسلم والنسائي[١].

وروي قريب منه من حديث أبي ذر مرفوعا وموقوفا في روايات الصحابة عن التابعين للخطيب.

٧٠٢- حديث عبدالله بن قتيبة، عن ابن عمر: "أنا أول من تنشق عنه الأرض ثم أبو بكر ثم عمر ثم آتي أهل البقيع فيحشرون معي ثم أنتظر أهل مكة حتى أحشر بين الحرمين".[٢]

رواه الترمذي وقال: حسن غريب[٣].

٧٠٣- وفي حديث أيوب، عن أبي هريرة: "كان بين رجل من اليهود، ورجل من المسلمين (...) أنا أول من تنشق عنه الأرض فإذا موسى متعلق بالعرش"[٤]. رابع فوائد أبي أحمد الحاكم.

٧٠٤- حديث أنس: "يدعي الناس يوم القيمة بأمهاتهم ستراً من الله عليهم".[٥] رواه ابن عدي في إسحاق بن إبراهيم الطبري، هذا منكر.

٧٠٥- وقال البخاري في الأدب من صحيحه: باب: يدعى الناس بآبائهم، وذكر حديث عبيدالله، عن نافع، عن ابن عمر رفعه: "الغادر يرفع له لواء يوم القيامة يقال هذه غدرة فلان بن فلان".[٦]

ورواه (..)[٧] عن ابن عمر[١].

---

(١) أخرجه البخاري برقم: (٦٥٢٢) ومسلم: (٢٨٦١)، والنسائي في الكبرى برقم: (٢٢٢٣).

(٢) كتب المصنف في الهامش: تقدم.

(٣) تقدم تخريجه برقم: (٦٧١).

(٤) سبق تخريجه برقم: (٦٦٩، ٦٧٠، ٦٧١).

(٥) أخرجه ابن عدي في الكامل: (٥٥٨/١).

(٦) أخرجه برقم: (٦١٧٧).

(٧) طمس في المخطوط ولعله (لعبدالله بن دينار).

٧٠٦- أخبرنا عيسى، أنا ابن اللتي، أنا عبدالأول، أنا الداودي، أنا الحموي، أنا السمرقندي، أنا الدارمي، ثنا عفان بن مسلم، أنا هشيم، أنا داود بن عمرو، عن عبدالله بن أبي زكريا الخزاعي، عن أبي الدرداء، قال: قال رسول الله ﷺ: "إنكم تدعون يوم القيامة بأسمائكم وأسماء آبائكم فأحسنوا أسمائكم". رواه أبو داود عن عمرو بن عون، ومسدد، عن هشيم(٢). [٤٣٣/أ]

باب أول خلق يُكسى يوم القيامة

٧٠٧- أخبرنا إسماعيل بن عمر، أنبا عثمان بن علي، أنبأنا أبو طاهر السِّلَفِيّ، أنا محمد بن عبدالسلام، ثنا أبو بكر البرقاني، ثنا أبو العباس ابن حمدان لفظًا، ثنا محمد ابن أيوب، أنا أبو الوليد الطيالسي، ثنا شعبة، ثنا المغيرة بن النعمان، قال: سمعت سعيد بن جبير، عن ابن عباس، قال: خطب رسول الله ﷺ فقال: "إنكم محشورون إلى الله حُفاة غُرلا، ثم قال ﴿كَمَا بَدَأْنَآ أَوَّلَ خَلْقٍ نُّعِيدُهُۥ ۚ وَعْدًا عَلَيْنَآ ۚ إِنَّا كُنَّا فَٰعِلِينَ ...﴾ [سورة الأنبياء: ١٠٤] الآية، ثم قال: "ألا وإن أول خلق يُكسى يوم القيامة إبراهيم عليه السلام، ألا وإنه يُجاء برجالٍ من أمتي فيُؤمر بهم ذات الشمال فأقول: أي رب أُصيحابي، فيُقال: إنك لا تدري ما أحدثوا بعدك، فأقول كما قال العبدالصالح ﴿وَكُنتُ عَلَيْهِمْ شَهِيدًا مَّا دُمْتُ فِيهِمْ﴾ [سورة المائدة: ١١٧] الآية، فيُقال: إن هؤلاء لم يزالوا مرتدين على أعقابهم منذ فارقتهم".

رواه البخاري ومسلم، وهو في الأول من الكنجروذيات السكرية(٣).

حديث قيس الجذامي في الشهيد: "ويحلى حلَّة الإيمان" رواه أحمد(٤).

ورواه عمرو، عن سعيد بن جبير.

وروي من حديث علقمة والأسود، بعضه رواه ابن أبي عاصم في الأوائل(١).

---

(١) برقم: (٦١٧٨)، وابن حبان في صحيحه برقم: (٥٨١٨).

(٢) رواه أبو داود برقم: (٤٩٤٨)، وابن حبان في صحيحه برقم: (٥٨١٨).

(٣) أخرجه البخاري برقم: (٤٧٤٠، ٤٦٢٥)، ومسلم: (٢٨٥٩)

(٤) في مسنده برقم: (١٧٧٨٣).

٧٠٨- أخبرتني بنت أحمد قالت: أنبأ ابن الخليل، انبأ ابن أبي زيد، أنبا محمود بن إسماعيل، أنا محمد بن شاذان، أنبا أبو بكر القباب، أنا ابن أبي عاصم، ثنا أبو سعيد، ثنا عبدالله بن إدريس، عن ليث، عن مجاهد، عن عائشة قالت: قال رسول الله ﷺ: "أول من يُكسى خليل الله إبراهيم"[٢].

٧٠٩- وبهذا الإسناد إلى ابن أبي عاصم، حدثنا محمد بن سهل بن عسكر، ثنا الفريابي، ثنا سفيان، عن عمرو بن قيس، عن المنهال بن عمرو، عن عبدالله بن الحارث، عن علي قال: "أول من يكسى إبراهيم حلة يمانية عن يمين العرش، ثم يكسى النبي ﷺ حلة حبرة[٣]، وهو عن يمين العرش".

رواه إسحاق ابن راهويه في مسنده عن عبيد بن سعيد الأموي، عن سفيان.

ورواه أبو عَروبة في الأوائل. ذكر الدارقطني في العلل أنه رُوي مرفوعًا، وأن الموقوف هو الصواب. وهو في مسند المعللين للالآلكائي[٤].

٧١٠- حديث بُريدة: "فأول مَن يُكسى بعد النبيين والشهداء بلال وصالحي المؤذنين". رواه ابن أبي عاصم في الأوائل لمحمد بن الفضل بن عطية، أحد الضعفاء المتروكين[٥].

---

(١) برقم: (١٦٧) مُختصرًا.

(٢) أخرجه البخاري أثناء حديث: "إنكم محشورون إلى..." برقم: (٤٧٤٠).

(٣) الحبر: أثر الجَمال والهيئة الحسنة. (النهاية في غريب الحديث والأثر ٣٢٧/١)

(٤) أخرجه أبو عَروبة في الأوائل برقم: (٩٦) بنحوه، وأورده الدارقطني برقم: (٣٩١)، وأخرجه الضياء المقدسي في الأحاديث المختارة برقم: (٥٦٤)، وأبو يعلى في مسنده برقم: (٥٦٦) بنحوه، والطبراني في الأوسط: (٣٨٩١) بمعناه.

(٥) برقم: (١٦٠)، وأخرجه العقيلي في الضعفاء (٦٤/٣) بزيادة في أوله، وذكره الألباني في السلسة الضعيفة برقم: (٧٧٢)، وقال عنه: "موضوع".

باب ورود الحَوض

وقد روي أنه يلج من الكوثر وأنه يفتح.

٧١١- أخبرنا سليمان وعيسى قالا: أنا ابن اللتي، أنا ابن البناء، أنا الزينبي، أنا ابن زُنبور، ثنا ابن أبي داود، ثنا أحمد بن صالح، حدثني حَرَمِيّ بن عمارة، ثنا شعبة، عن معبد بن خالد، قال: سمعت حارثة بن وهب يقول: سمعت رسول الله ﷺ يقول: "صدقوا، فيوشك الرجل أن يخرج بماله فلا يجد من يتصدق عليه - ثم ذكر حوضه، فقال - هو ما بين كذا إلى كذا"(١).

رواه البخاري ومسلم، وهو في الثاني من غرائب شعبة لابن منده(٢).

٧١٢- أخبرنا سليمان وعيسى قالا: أنا ابن اللتي، أنا ابن البنا، أنا الزينبي، أنا ابن زُنبور، أنا ابن أبي داود، ثنا يزيد بن محمد بن المغيرة المهلبي، ثنا وهب بن جرير، ثنا أبي سمعت عاصم، يحدث عن زِرٍّ، عن حُذيفة، قال: "إنَّ حوضَ محمدٍ يوم القيامة أشدُّ بياضًا من اللبن، وأحلى من العسل، وأبرد من الثلج، وأطيب ريحا من المسك، وإن آنيته عدد نجوم السماء"(٣).

م وربِعي بن حِراش، عن حذيفة في سابع ابن أخي ميمي، ومنتقى سبعة أجزاء المخلص، ورابع عشر الخِلعيات(٤).

٧١٣- أخبرنا ابن أبي الهيجاء، انبأ البكري، انبأ عبدالمعز، أنا تميم، أنا الكنجروذي، أنا أبو سعيد البصري، أنا أبو لبيد، ثنا حُميد بن مسعدَة (ق) ، ثنا خالد، ثنا سعيد، عن قتادة قال: قال أنس: قال نبي الله ﷺ: "يُرى فيه أباريق الذهب والفضة كعدد نجوم السماء يعني الحَوض".

---

(١) كتب المصنف في الهامش: بد خ م.

(٢) أخرجه ابن أبي داود في البعث برقم: (٣٧) بمثله، والبخاري بمعناه برقم: (١٤١١،١٤٢٤،١٤٦٢، ٧١٢٠) ومسلم بمعناه: (١٠١١).

(٣) كتب المصنف في الهامش: هو في جزء علي بن حرب رواية العباداني.

(٤) أخرجه مسلم برقم: (٢٤٨)، وابن أخي ميمي برقم: (٥٤٤)، والخِلعي في الرابع عشر من الخلعيات برقم: (٤١)، وكتاب الخلعي مخطوط نُشِرَ ضمن برنامج "جوامع الكلم".

ورُوي عن الحسن، عن أنس، وهو في البعث لابن أبي داود[1][2].

(...)[3] من الكوثر إلى الحوض، وأنه بين الجنة والنار.

٧١٤- وعن رفاعة بن رافع، عن أنس، وزاد: "كما بين صنعاء وأَيْلة[4]".

في مجلسي أبي أحمد الحاكم، خ م وابن شهاب، عن أنس في الأربعين الأبدال لابن صباح، والأول من أمالي الكتاني[5].

٧١٥- حديث أبي بَرزة في الحَوض وقوله: "من كذَّب به فلا سقاه الله منه". في الخامس من حديث ابن البختري، وفي ثاني جامع معمر[6].

٧١٦- أخبرنا محمد بن محمد بن محمد، أنبأنا إسماعيل بن بادكين، أنا خز(...)، انا ابن طلحة، أنا ابن بِشرَان، أنا ابن البَخترِيّ، ثنا عبيد بن عبدالواحد بن شريك، ثنا يحيى ابن عبدالله بن بُكير، ثنا الليث، عن محمد بن عنج، عن نافع أن عبدالله بن عمر أخبره أن رسول الله ﷺ قال: "إنَّ أمامكم حوضًا ما بين جَرباء وأذْرُح".

وهو في جزء أبي القاسم الأصم والد المخلص، رواه البخاري ومسلم[7].

ورواه بعضهم فقال: "قريتان بالشام، ما بينهما مسيرة ثلاثة أيام"[8].

---

(١) أخرج جزءًا منه برقم: (٣٩)، وأخرجه ابن ماجه في صحيحه برقم: (٤٣٠٥)، وصححه الألباني في صحيح سنن ابن ماجه.

(٢) كتب المصنف في الهامش: (سو، ق).

(٣) كلمة غير واضحة.

(٤) أَيْلَة: بالفتح: مدينة على ساحل بحر القلزم (البحر الأحمر الأن) مما يلي الشام، وقيل: هي آخر الحجاز وأول الشام. معجم البلدان (٢٩٢/١)، وهي في فلسطين، واقعة تحت الاحتلال الإسرائيلي، وتسمى اليوم (إيلات).

(٥) أخرجه البخاري: (٦٥٨٠)، ومسلم: (٦٠٦٦).

(٦) أخرجه ابن معمر برقم: (٢٠٨٥٢) في أثناء حديث: "شك عبيدالله في الحوض..."، وأخرجه أبو داود في سننه بزيادة في أوله برقم: (٤٧٤٩)، وصححه الألباني في صحيح سنن أبي داود.

(٧) أخرجه البخاري برقم: (٦٥٧٧)، ومسلم برقم: (٢٢٩٩).

(٨) في رواية مسلم برقم: (٢٢٩٩) أن عبيد بن عمر سأل نافعًا عنهما فقال: قريتان بالشام بينهما مسيرة ثلاثة أيام، ونقل الحافظ ابن حجر في فتح الباري عن العلائي أنهما بين القدس والكرك.(٤٧٩/١١).

قرأتُ بخط الحافظ أبي محمد عبدالغني بن عبدالواحد: هكذا وجدنا هذا الحديث "كما بين جرباء وأذرح"، وهذا التحديد غير صحيح؛ فإن الروايات تواطأت على ما بين المدينة وصنعاء وما بين عدن إلى عَمّان البلقاء ومسيرة شهر، فلا يصح تحديده بثلاثة أيام، وجرباء وأذرح ليس بينهما مسيرة ثلاثة أيام، وإنما بينهما ساعة من نهار، [٤٣٣/ب] فإن جرباء وأذرح بالقرب من عَمّان، وهما عند الكَرَك، وعندي أن هذا وهم من بعض النقلة. والصحيح من حديث أبي هريرة يعني حديث سليمان بن بلال، عن إبراهيم بن أبي أسيد، عن أبيه، عن أبي هريرة، وسيأتي إن شاء الله[١].

٧١٧- أخبرنا سليمان وعيسى قالا: أنا عبدالله بن عمر، أنا سعيد بن أحمد، أنا أبو نصر الزينبي، أنا محمد بن عمر، ثنا عبدالله بن سليمان بن الأشعث، ثنا علي بن حرب، ثنا يحيى بن اليمان، ثنا سفيان بن سعيد، عن المختار بن فُلفل، عن أنس بن مالك قال: مرِض النبيُّ ﷺ مرضًا فقال: "أتدرون أي سورة أُنزلت عليّ؟ الكوثر نهر في الجنة وعدنيه ربي، ترده أمتي، (...) الرجل دوني فأقول: يارب إنه من أمتي، فيقال: إنك لا تدري ما أحدث بعدك".

قال عبدالله بن سليمان[٢]: "هؤلاء عندنا أهل الردة الذين حاربوا النبي ﷺ فأسلموا ثم ارتدوا".

رواه مسلم بمعناه من حديث علي بن مسهر وابن فضيل، عن المختار[٣].

٧١٨- أخبرنا سليمان وعيسى، قالا: أنا ابن اللتي، أنا ابن البنا، أنا محمد بن محمد بن علي، أنا ابن زنبور، ثنا ابن أبي داود، ثنا عيسى بن حماد، ثنا الليث، عن يزيد بن أبي حبيب، عن أبي الخير، عن عقبة أن رسول الله ﷺ خرج يوما فصلى على أهل أُحد صلاته على الميت، ثم انصرف إلى المنبر فقال: "إني فَرَطُكُم، وأنا شهيد عليكم، والله إني لأنظر إلى حوضي الآن، وإني قد أُعطيت مفاتيح خزائن الأرض - أو مفاتيح الأرض - وإني والله ما أخاف عليكم أن تُشركوا بعدي، ولكن أخاف عليكم أن تَنَافَسُوا فيها".

رواه البخاري ومسلم[١]، فوقع لنا بدلًا عاليًا على طريق البخاري بدرجة، وعلى طريق

---

(١) انظر الحديث رقم: (٧٢٨).

(٢) عبد الله بن سليمان الأشعث السجستاني.

(٣) رواه برقم: (٤٠٠).

مسلم بدرجتين.

٧١٩- حديث أبي هريرة: "إن منبري على حوضي". في الأول من فوائد أبي علي ابن خزيمة في آخره، وحادي عشر ابن البختري(٢).

٧٢٠- قول سهل بن سعد: كنا نقول: "المنبر على ترعة من ترع الجنة، قال سهل: تدرون ما الترعة؟ قالوا: نعم هو الباب"(٣) في أول أبي لبيد.

٧٢١- حديث عتبة بن عبد: جاء اعرابي إلى رسول الله فقال له: ما حوضك؟ قال: "هو كما بين البيضاء إلى بُصرى، ثم يمدني الله فيه بكراع فلا يدري بشر ممن خلق الله أي طرفيه..." الحديث بطوله في أربعة مجالس ابن السمرقندي(٤)، وجزء العضائري.

٧٢٢- أخبرنا محمد بن عبدالرحمن المِزّيّ، أنا أبو إسحاق ابن الدرجي، أنبأنا محمد بن معمر، أنبأ زاهر بن طاهر، أنا محمد بن عبدالرحمن الكنجروذي، أنا الحسن بن أحمد المخلدي، ثنا أبو العباس ابن السراج، ثنا واصل بن عبدالأعلى الأسدي، والحسين ابن الأسود العجلي، قال: ثنا محمد بن الفضيل، عن أبي مالك [٤٣٤/أ] الأشجعي، عن أبي حازم، عن أبي هريرة، قال: قال رسول الله ﷺ: "تَرِدُ عَلَيَّ أُمَّتِي الحوضَ وأنا أَذُودُ عنه كما يذود الرجل إبلَ الرجلِ عن

---

(١) أخرجه البخاري برقم: (٦٥٩٠،٦٤٢٦،٤٠٨٥،٣٥٩٦،١٣٤٤)، مسلم برقم: (٢٢٩٦).

وهذا النص من النصوص التي يستند عليها من يقول بعدم وقوع الشرك في هذه الأمة والواقع يخالف كلامهم فإن الشرك قد وقع بصور عديدة، ويجاب عللى شبهتهم في هذا الحديث بقول الحافظ ابن حجر في فتح الباري: (ما أخاف عليكم ان تشركوا: أي على مجموعكم ، لبأن ذلك قد وقع من البعض). (فتح الباري ٢١١/٣) وقال أيضًا أن هذا النص قد يكون للصحابة فقط فلا يقع منهم الشرك. انظر (فتح الباري ٦١٤/٦).

(٢) أخرجه ابن البختري في الحادي عشر من فوائده برقم: (٩٨)، وأخرجه الإمام أحمد برقم: (٩٢٧٦، ١٠٩٩١) وابن حبان في صحيحه برقم: (٣٧٥٠) بزيادة في آخره.

(٣) أخرجه البيهقي بمثله في السنن الكبرى برقم: (١٠٣٩٦) وبنحوه: (١٠٣٩٥، ١٠٣٩٨)، وأخرجه الإمام أحمد في مسنده برقم: (٨٨٤٢، ٩٣٣٨، ٩٤٦٢، ٩٩٤٦، ١١٠٦٢، ١٥٤١٩، ١٦٧٢١، ٢٣٣٠٥، ٢٣٣٣٩)

(٤) أخرجه الطبراني في الأوسط برقم: (٤٠٢)، وابن حبان في صحيحه: (٦٤٥٠).

إِبِلِهِ، قالوا: يا رسول الله تعرفنا؟ قال: نعم، لكم سِيما ليست لأحد، تَرِدُونَ عليَّ غُرًّا مُحجّلين[١] من آثار الوضوء، وليصدن طائفة منكم فلا يَصِلُونَ، فأقولُ: يا ربِّ هؤلاء مِنْ أصحابي! فيجيء مَلَكٌ فيقول: هل تدري ما أحدثوا بعدك!".

رواه مسلم عن واصل[٢].

ورُوي ذِكر "الغُر المحجلين" لطاوس، عن أبي هريرة في ثاني أبي لبيد.

٧٢٣- أخبرنا محمد بن أبي بكر بن رزين، أنا أحمد بن محمد بن عبدالغني، أنبا زاهر ابن أحمد الثقفي، أنا زاهر بن طاهر، أنا محمد بن عبدالرحمن الكنجروذي، أنبا أبو العباس أحمد ابن محمد بن أحمد بن إسحاق البالوي، أنبا محمد بن إسحاق الثقفي، ثنا قتيبة بن سعيد، ثنا يعقوب بن عبدالرحمن الإسكندراني، عن أبي حازم قال: سمعت سهل بن سعد الساعدي يقول: سمعت النبي ﷺ يقول: "أنا فرطكم على الحوض، مَن وَرَدَ شَرِبَ، ومن شَرِبَ لم يظمأ أبدًا، وليردن عليَّ أقوامٌ أعرفهم ويعرفونني ثم يُحال بيني وبينهم، قال أبو حازم: فسمعني النعمان بن أبي عَيَّاش وأنا أحدثهم بهذا الحديث فقال: هكذا سمعت سهلا يقول؟ قال: فقلت: نعم، قال: وأنا أشهد على أبي سعيد الخُدْرِيّ لسمعته يزيد فيقول: إنهم مني، فيقال: إنك لا تدري ما عملوا بعدك، فأقول: سُحقا سُحقا لمن بَدَّلَ بعدي"[٣].

رواه مسلم عن قتيبة[٤].

وروي من حديث ابن مسعود في ثاني فوائد الحاج للنجاد، ومن حديث أبي سعيد الخدري في مشيخة (...) بن سالم.

٧٢٤- أخبرنا عبدالرحمن بن نصر، أنا المرسي، أنباتنا زينب، أنا زاهر، أنا الكنجروذي، أنا أبو أحمد الحاكم، أنا أبو بكر أحمد بن جعفر البزاز البغدادي بحلب، ثنا محمد يعني ابن

---

(١) غُرّ محجَّلين: الغُرُّ: جمع الأغر، من الغُرَّة: بياض الوجه، يريد بياض وجوههم بنور الوضوء يوم القيامة. النهاية في غريب الحديث والأثر (٣/٣٥٤)

(٢) أخرجه مسلم برقم: (٣٤٧).

(٣) أخرجه البخاري برقم: (٧٠٥٠).

(٤) برقم: (٢٢٩١). وقُتيبة هو: قُتيبة بن سعيد بن جميل بن طريف، أبو رجاء الثقفي: تقدمت ترجمته في حديث رقم: (١٤٤).

عبدالله بن المبارك المخرمي، ثنا معلى بن منصور، ثنا خالد بن موسى، عن منصور بن زاذان، عن قتادة، عن عبدالله بن بريدة، عن أبي سبرة، عن عبدالله بن عمرو، عن النبي ﷺ قال: "حَوضي عرضه كطوله، كوابيه عدد نجوم السماء".

رواه الدارقطني في السابع من الأفراد لجابر بن كردي، عن معلى، وقال: هذا حديث غريب من حديث منصور بن زاذان الواسطي، عن قتادة. تفرد به خالد بن موسى الكندي عنه[(١)].

وهو بتمامه في ثاني جامع معمر فيه: "ألا وإن لي حوضا ما بين ناحيتيه كما بين أيلة إلى مكة، أو قال: صنعاء إلى المدينة، وإنَّ (...) فيه من الأباريق مثل الكواكب، هو أشد بياضًا من اللبن، وأحلى من العسل، فمَن شرب منه لم يظمأ بعدها أبدًا"[(٢)].

رواه الإمامان أحمد وإسحاق لحسين المعلم، عن ابن بريدة.[(٣)]

٧٢٥- ورُوي من حديث علقمة بن مرثد، عن ابن بريدة، عن أبيه، قال: قال رسول الله ﷺ: "حوضي كما بين عمان إلى اليمن، فيه آنية عدد نجوم السماء، مَن شَرِبَ منه شربة لم يظمأ بعدها أبدا".

رواه أبو يعلى الموصلي في جزئه عن يحيى بن معين.

[٤٣٤/ب]

٧٢٦- أخبرنا أبو الحجاج الحافظ إجازة، وأنا عنه، ابن كثير، أنبا ابن البخاري، أنا ابن طبرزد، أنا أبو غالب ابن البنا، أنا أبو جعفر ابن المسلمة، أنا المخلص، ثنا عبدالله بن أبي داود، ثنا أحمد بن صالح، قال: قرأت على أنس بن عِياض، قال: أخبرني إبراهيم بن أبي أسيد، عن جده أبي أسيد، عن أبي هريرة قال: قال رسول الله ﷺ: "إياكم أن ترتدوا بعدي كُفارًا يضرب بعضكم رقاب بعض"[(٤)].

---

(١) ذكره المقدسي في أطراف الغرائب والأفراد برقم: (٣٥٨٤).

(٢) أخرجه ابن معمر برقم: (٢٠٨٥٢).

(٣) أخرجه الإمام أحمد برقم: (٦٨٧٢)، وعلّق عليه محققه فقال: صحيح لغيره وهذا إسناد ضعيف لجهالة أبي سبرة.

(٤) أخرجه البخاري برقم: (١٧٤٢، ٦٠٤٣، ٦١٦٦، ٦٧٨٥، ٦٨٦٨، ٧٠٧٧).

٧٢٧- وقال رسول الله ﷺ: "أنا فَرطُكم على الحوض[١]، قالوا: أي الحوض يا رسول الله؟ قال: عرضه ما بينكم وبين جرباء وأذرح"[٢].

رواه الحافظ عبدالغني بن عبدالواحد في كتاب الحوض، لسليمان بن بلال، عن إبراهيم ابن أبي أسيد، عن أبيه، عن أبي هريرة. وقال: هذا حديث حسن، وتحديده صحيح، لأن هذا التحديد كسائر الأحاديث أو قريب منه، فأما ذلك التحديد لا يقارب ما في الأحاديث، وفي هذا الحديث بيان شافٍ بإذن الله.

[٤٣٥/أ]

٧٢٨- أخبرنا عيسى، انبأ ابن اللتي، أنبا أبو المعالي محمد بن محمد بن محمد اللحاس، أنبأ أبو القاسم علي بن أحمد ابن البسري، أنا أبو طاهر محمد بن عبدالرحمن المخلِّص، نا عبدالله بن محمد بن عبدالعزيز البغوي، ثنا عثمان بن أبي شيبة، ثنا علي ابن مسهر قاضي الموصل، عن سعد بن طارق، عن ربعي بن حراش، عن حذيفة وهو ابن اليمان، قال: قال رسول الله ﷺ: "إن حوضي لأبعد من أيلة وعَدَن، والذي نفسي بيده لآنيته أكثر من عدد النجوم السماء، ولهو أشد بياضا من اللبن، وأحلى من العسل، والذي نفسي بيده إني لأذود – يعني عنه – الرجال كما يذود الرجل الإبل الغريبة عن حوضه، قال: قلت يا رسول الله تعرفنا يومئذ؟ قال: نعم، تردونه عليّ غرًّا محجلين من أثار الوضوء وليست لأحد غيركم".

رواه مسلم عن عثمان[٣].

[٤٣٥/ب]

٧٢٩- أخبرتنا زينب ابنه أحمد، قالت: أنبأنا ابن خليل، أنا الجمال، أنا الحداد، أنا أبو نعيم، ثنا الطبراني، ثنا إسحاق، أنبا عبدالرزاق، ثنا معمر، عن قتادة، عن سالم بن أبي الجعد،

---

(١) فَرَطكُم: أَي متقدمكم. (غريب الحديث لابن الجوزي ١٨٧/٢)

(٢) أخرج الجزء الأول منه: البخاري برقم: (٦٥٧٥، ٦٥٧٦، ٦٥٨٣، ٦٥٨٩، ٧٠٤٩، ٧٠٥٠)، ومسلم: (٢٢٨٩، ٢٢٩١، ٢٢٩٦، ٢٢٩٧)، والجزء الثاني عند البخاري برقم (٦٥٧٧)، وعند مسلم برقم: (٢٢٩٩).

(٣) أخرجه برقم: (٢٤٨).

عن معدان ابن أبي طلحة، عن ثوبان قال: قال رسول الله ﷺ: "أنا عند عُقر حوضي أذود الناس عنه لأهل اليمن، إني لأضربهم بعصاي حتى ترفض عنهم، وإنه شعب فيه ميزابان من الجنة أحدهما من ورق والآخر من ذهب، طوله ما بين بُصرَى وصنعاء، أو قال: ما بين أيلة ومكة، أو قال: من مقامي هذا إلى عَمَّان".

رواه أحمد ومسلم(١).

وهو في جزء محمد بن سليمان الرَّبعي: لهشام، عن قتادة.

عَمّان قاله الأزهري بنصب العين وتشديد الميم، وهو بالشام.

وجاء هذا اللفظ في حديث قتادة، عن أنس، وهو في جزء الربعي.

ولأبي سلام الأسود، عن ثوبان حديث في الحوض في جزء الربعي محمد بن سليمان، وجزء الحسن بن رشيق التاسع عشر.

وقال إبراهيم بن يعقوب الجوزجاني: حدثنا أبو توبة، ثنا محمد بن مهاجر، عن العباس ابن سالم، عن أبي سلام أنه حدث عمر بن عبدالعزيز، عن ثوبان أن رسول الله ﷺ قال: "حوضي ما بين عدن إلى عمان البلقاء، ماؤه أبيض من اللبن، وأحلى من العسل، أكوابه كعدد نجوم السماء، مَن شرب منه شربة لم يظمأ بعدها أبدا، أول الناس ورودًا عليه فقراء المهاجرين الشُّعث رؤوسا الدنس ثيابًا، الذين لا تُفتح لهم السدد(٢)، لا يُنكَحُونَ المتنعمات، فبكى عمر، وقال: قد والله نكحتُ المتنعمات فاطمة ابنة عبدالملك، وفُتحت لي السُّدُد، لا جَرَمَ إني لا أغسل رأسي حتى يشعث، ولا ثوبي الذي يلي جسدي حتى يدنس".

رواه أبو داود الطيالسي عن أبي عتبة، عن محمد المهاجر(٣).

ورواه أحمد، والترمذي، وابن ماجه(٤).

---

(١) أخرجه مسلم برقم: (٢٣٠٠)، وأحمد برقم: (٢١٧٢٢، ٢٢٨٦٦).

(٢) لا تفتح لهم السدد أي: لا تفتح لهم الابواب. انظر: (النهاية في غريب الحديث والأثر ٢/٣٥٣).

(٣) برقم: (١٠٨٨).

(٤) أخرجه أحمد برقم: (٢٢٧٢٥)، وابن ماجه: (٤٣٠٣)، والترمذي برقم: (٢٤٤٤) وقال: هذا حديث غريب من هذا الوجه، وقد روي هذا الحديث عن معدان بن أبي طلحة، عن ثوبان، عن النبي ﷺ، وأبو =

وهو في كتاب الزهاد لابن الأزهر البلخي، والأول من كتاب الخمول والتواضع لابن أبي الدنيا(١).

وروي من حديث الوازع بن نافع، عن أبي سلمة، عن ثوبان، وهو في كتاب الأربعين الصوفية للسلمي.

وروي من حديث المخارق بن أبي المخارق، عن عبدالله بن عمر، وهو في الأربعين الصوفية لأبي نعيم(٢).

٧٣٠- حديث م ق قتادة، عن أنس: "ما بين حافتي حوضي كما بين صنعاء والمدينة، أو كما بين عمان والمدينة". في المصافحة للبرقاني(٣).

[٤٣٦/أ]

٧٣١- أخبرنا أبو بكر ابن عبدالدائم، أنا محمد بن إبراهيم الإربلي، ثنا أبو بكر ابن النَقُور، وعبدالحق بن عبدالخالق، قالا: أنبا علي بن محمد العلاف، أنبأ علي بن أحمد الحمامي، أنا محمد هو ابن عبدالله الشافعي، ثنا عبدالله بن أحمد بن حنبل، حدثني زكريا ابن يحيى يعني الخزاز الرقاشي بصري، ثنا عاصم بن هلال البارقي، ثنا أيوب، عن هشام ابن عُروة، عن أبيه، عن عائشة، قالت: سمعت رسول الله ﷺ يقول في الصلاة على الميت: "اللهم اغفر له، وصل عليه، وبارك فيه، وأورده حوض رسولك"(٤).

٧٣٢- حديث ق عطية، عن أبي سعيد: "إن لي حوضا ما بين الكعبة وبيت

⊃

سلام الحبشي اسمه: ممطور، وهو شامي ثقة.

(١) أخرجه برقم: (٣).

(٢) أخرجه برقم: (٢).

(٣) أخرج مسلم الجزء الأول برقم: (٢٣٠٣)، وأخرجه بنحوه ابن ماجه برقم: (٤٣٠٣).

(٤) أخرجه أبو يعلى برقم: (٤٩٧٩)، وأخرجه ابن عدي في الكامل (٤٠٧/٦) في ترجمة عاصم بن هلال البارقي، أبي النضر وقال: "وهذا الحديث عن أيوب عن هشام يرويه عنه عاصم بن هلال، ولعاصم غير ما ذكرت من الحديث، وعامة ما يرويه ليس يتابعه عليه الثقات".

المقدس".(١)

٧٣٣- حديث (خ م ت س) أنس، عن أُسيد بن حُضير: "اصْبِرُوا حَتَّى تَرِدُوا عَلَى الْحَوْضِ".

في ثاني حمزة الدهقان، رواية ابن شاذان(٢).

٧٣٤- أخبرنا ابن معالي وابن المحب قالا: أنا محمد بن إسماعيل، انبأتنا فاطمة، قالت: أنا زاهر، أنا الكنجروذي، أنا ابن حمدان، أنا أبو يعلى، ثنا عبدالرحمن هو ابن سلام، ثنا حماد، عن ثابت، عن أنس أن عبدالله بن زياد قال: يا أبا حمزة هل سمعت النبي ﷺ يذكر الحوض؟ فقال: "لقد تركت بالمدينة لعجائز يُكثِرن أن يسألن الله أن يوردهن حوض محمد ﷺ "(٣).

٧٣٥- حديث الحسن، عن سَمُرَة: "إن لكل نبي حوضا وإنهم يتباهون". رواه التِّرْمِذِيّ، وقال: غريب، وذكر أنه روي مرسلا، وهو أصح(٤).

٧٣٦- حديث خَولة بنت قيس في ذكر الحوض. رواه الإمام أحمد(٥).

٧٣٧- حديث إبراهيم، عن علقمة، والأسود، عن ابن مسعود: "جاء ابنا مليكة إلى النبي ﷺ، فقالا: إن أمنا كانت تكرم الزوج — الحديث وفيه - ويفتح نهر من الكوثر إلى

---

(١) أخرجه ابن ماجه بزيادةٍ في آخره برقم: (٤٣٠١)، وصححه الألباني.

(٢) أخرجه البخاري برقم: (٣٧٩٢، ٧٠٥٧)، ومسلم برقم: (١٨٤٥)، والترمذي برقم: (٢١٨٩)، والنسائي: (٥٣٨٣).

(٣) أخرجه أبو يعلى برقم: (٣٣٥٥).

(٤) أخرجه برقم: (٢٤٤٣).

(٥) برقم: (٣٧٣١٦)، وفيه: عن يحنس، أن حمزة بن عبدالمطلب لما قدم المدينة تزوج خولة بنت قيس بن قهد الأنصارية من بني النجار قال: وكان رسول الله ﷺ يزور حمزة في بيتها، وكانت تحدثه عنه صلى الله عليه وسلم أحاديث، قالت: جاءنا رسول الله ﷺ يوما فقلت: يا رسول الله بلغني عنك أنك تحدث أن لك يوم القيامة حوضا ما بين كذا إلى كذا، قال: "أجل، وأحب الناس إلي أن يروى منه قومك"، قالت: فقدمت إليه برمة فيها خبزة - أو خزيرة - فوضع رسول الله ﷺ يده في البرمة ليأكل فاحترقت أصابعه فقال: "حسّ"، ثم قال: "ابن آدم إن أصابه البرد قال: حس، وإن أصابه الحر قال: حس".

الحوض..." الحديث. رواه الإمام أحمد[١].

[٤٣٦/ب]

٧٣٨- أخبرنا محمد بن أحمد (...)[٢]، وعبدالله بن القاسم قالا: أنبانا أبو الحسن ابن البخاري، انبأنا محمد بن معمر، أنا سعيد ابن أبي الرجاء، أنا أبو العباس ابن النعمان، أنا أبو بكر ابن المقرئ، أنا إسحاق بن أحمد بن نافع مقرئ أهل مكة، أنا محمد بن يحيى العَدَنِيّ، ثنا عبدالعزيز بن صالح بن قدامة الجُمحي، قال: حدثني هارون بن أبي بكر، قال حدثني يحيى بن إبراهيم بن أبي قُتيلة مولى لبَهز بن سليم، عن سليمان بن محمد ابن يحيي بن عروة بن الزبير، عن أبيه، عن عمه عبدالله بن عُروة، قال: أقحمت السنة علينا نابغة بن جعدة ونحن مع ابن الزبير بمكة، فوقف عليه بعد ما صلى الصبح بالناس في المسجد الحرام، فقال:

حَكَيْتَ لَنَا الصِّدِّيقَ لَمَّا وَلِيتَنَا ... وَعُثْمَانَ وَالْفَارُوقَ فَارْتَاحَ مُعْدِمُ

وَسَوَّيْتَ بَيْنَ النَّاسِ بِالْحَقِّ فَاسْتَوَوْا ... فَعَادَ صَبَاحًا حَالِكُ اللَّوْنِ مُظْلِمُ

أَتَاكَ أَبُو لَيْلَى يُشَقُّ بِهِ الدُّجَى ... دُجَى اللَّيْلِ جَوَّابُ الْفَلَاةِ عَثَمْثَمُ

لترفع منه جانبا ذعذعت به ... صروف الليالي والزمان المصمصم

فقال له ابن الزبير: امسك عليك أبا ليلى، فإن الشعر أهون وسائلك علينا، أما صفوة مالنا فلآل الزبير، وأما عفوته فإن بني أسد شغلتنا عنك وتميم، ولكن لك في مال الله عز وجل حقان، حق برؤيتك رسول الله ﷺ، وحق بشركتك أهل الإسلام، ثم نهض به إلى دار النعم، فأعطاه قلائص سبعا، وجملا رجيلا، وأوقر له الركاب حبا وتمرا، فجعل أبو ليلى يعجل فيأكل من التمر ويأكل الحب وابن الزبير يقول: لقد بلغ بك الجهد أبا ليلى، قال: فلما قضى نهمته قال: أشهد رسول الله ﷺ، يقول: "ما وليت قريش فعدلت، واسترحمت فرحمت، وحدثت فصدقت، ووعدت خيرا فأنجزت، فأنا والنبيون على الحوض فراطا للقاصفين. والقاصفون:

---

(١) برقم: (٣٧٨٨)، وذكره الهيثمي في مجمع الزوائد ومنبع الفوائد: (٣٦١/١٠) وقال: "في أسانيدهم كلهم عثمان بن عمير، وهو ضعيف".

(٢) لم أستطع قراءة الاسم.

الذين يرسلون المال على الحوض دفعة واحدة". قال ابن أبي عمر: المال: الإبل[1].

[٤٣٧/أ]

٧٣٩- قال أبو الفضل أحمد بن محمد بن حمدون الشرمقاني في فوائده: حدثنا أبو بكر محمد بن هارون بن حميد، ثنا لُوين، قال: قلت لابن عيينة: بلغنا أنك حدثت عن أبي نجيح، عن مجاهد: إنما الميزان مثل. فقال: ما حدثت به، ولا سمعته، جعل الله الميزان عدلًا في الدنيا لا يكون في الآخرة. ثم قال: حدثنا عمرو بن دينار، عن عُبيد بن عُمير قال: "يؤتى بالرجل العظيم الطويل يوم القيامة فيوضع في الميزان فلا يزن عند الله جناح بعوضة، ثم قرأ ﴿ فَلَا نُقِيمُ لَهُمْ يَوْمَ الْقِيَامَةِ وَزْنًا ﴾ [سورة الكهف: ١٠٥]."[2].

[٤٣٧/ب]

باب الميزان

وقول الله تعالى: ﴿ وَنَضَعُ الْمَوَازِينَ الْقِسْطَ لِيَوْمِ الْقِيَامَةِ ﴾ [سورة الأنبياء: ٤٧]، وقوله: ﴿ فَأَمَّا مَن ثَقُلَتْ مَوَازِينُهُ ﴾ [سورة القارعة: ٦]، وقوله: ﴿ فَلَا نُقِيمُ لَهُمْ يَوْمَ الْقِيَامَةِ وَزْنًا ﴾ [سورة الكهف: ١٠٥].

٧٤٠- أخبرنا ابن أبي طالب، أنبانا محمد بن سعيد، أنبتنا شهدة، قالت: انبأ ابن طلحة، أنا ابن بشران، انا ابن البَختري، ثنا محمد هو ابن عبدالملك الدقيقي، ثنا عبدالصمد ابن عبدالوارث، ثنا شعبة، عن الأعمش، عن شمر بن عطية، عن أبي الأحوص، عن عبدالله قال: "يجاء بالناس يوم القيامة إلى الميزان فيتجادلون عنده أشد الجدال"[3]. رواه علي بن المديني عن عبدالصمد.

(١) أخرجه الطبراني في الكبير برقم: (٩٣٣). وذكره الهيثمي في مجمع الزوائد ومنبع الفوائد (١٠/ ٢٥) وقال: (رواه الطبراني، وفيه راو لم أعرفه، ورجال مختلف فيهم).

(٢) وأخرج الحديث البخاري في صحيحه برقم: (٤٤٥٢)، ومسلم: (٢٧٨٥).

(٣) لم أجد من رواه غير المصنف.

وقال قيس بن أبي حازم: قال عمار: "ادفنوني في ثيابي، فإني مخاصِم". وهو في الرابع من حديث ابن البَختري.

وقال عبدالله بن عمرو: إن عَمرًا لما حضره الوفاة قال: "فإني مخاصم". في جزء حنبل.

٧٤١- أخبرنا سليمان وعيسى، قالا: أنا ابن اللتي، أنا ابن البنا، أنا الزينبي، أنا ابن زنبور، ثنا ابن أبي داود، ثنا عمر بن شيبة، ثنا فليح بن محمد اليمامي، ثنا حاتم ابن إسماعيل، عن محمد بن عمرو، عن يحيى بن عبدالرحمن بن حاطب، عن عبدالله بن الزبير، عن الزبير قال: "لما نزلت هذه الآية: ﴿ إِنَّكَ مَيِّتٌ وَإِنَّهُم مَّيِّتُونَ ۝٣٠ ثُمَّ إِنَّكُمْ يَوْمَ ٱلْقِيَٰمَةِ عِندَ رَبِّكُمْ تَخْتَصِمُونَ ﴾ [سورة الزمر: ٣٠-٣١].قال الزبير: يا رسول الله يكر علينا ما كان بيننا في الدنيا مع خواص الذنوب؟ قال: نعم، حتى يؤدَّى إلى كل ذي حق حقه، قال الزبير: إن الأمر إذًا لشديد".

رواه أحمد والترمذي، وقال: حسن صحيح[1].

٧٤٢- حديث: "ليأتين الرجل العظيم السمين يوم القيامة لا يزن جناح بعوضة، ثم قرأ: ﴿ فَلَا نُقِيمُ لَهُمْ يَوْمَ ٱلْقِيَٰمَةِ وَزْنًا ﴾ [سورة الكهف: ١٠٥]" لأبي الزناد، عن الأعرج، عن أبي هريرة في الأول من الحربيات.

رواه البخاري ومسلم، وروي عن كعب بن عُجرة قوله في أربعة مجالس ابن السمرقندي[2].

والأول من حديث علي بن المديني رواية السكسكي، وهو فيه أيضا لأبي الزناد، عن صالح مولى التوأمة، عن أبي هريرة.

٧٤٣- حديث عبدالله بن عمرو: "يُؤْتَى بِرَجُلٍ يَوْمَ الْقِيَامَةِ إلى الْمِيزَانِ ويُؤْتَى بِتِسْعَةٍ وَتِسْعِينَ سِجِلًّا". في الأربعين الثقفية في الباب الثالث والعشرين، ومشيخة خطيب مردا، وثاني غرائب شاذان، وسابع أمالي الخطيب بدمشق، والمائة الشريحية.

٧٤٤- أخبرنا ابن طرخان، انبأ ابن عبدالدائم، انبأ المبارك بن المبارك، أنا محمد ابن

---

(١) رواه الترمذي برقم: (٣٢٣٦)، ورواه أحمد برقم: (١٤٣٤).

(٢) رواه البخاري برقم: (٤٧٩٢)، ومسلم برقم: (٢٧٨٥).

محمد بن عبدالعزيز، انا عبيدالله بن عمر بن شاهين، أنبا أبو بحر البربهاري، ثنا محمد بن سليمان، ثنا أبو ربيعة زيد بن عوف، عن حرب بن ميمون، عن النضر بن أنس، عن أنس بن مالك قال: "سألتُ رسول الله ﷺ أن يشفع لي يوم القيامة، قال: أنا فاعل، قلتُ: أين أطلبك؟ قال: اطلبني عند الصراط، قلت: فإن لم ألقك؟ قال: اطلبني عند الميزان، قال: فإن لم ألقك؟ قال: فأنا عند الحوض لا أخطي هذه الثلاث المواطن".

زيد بن عوف يقال له: فهد، بصري، قال البخاري: تركه علي وغيره، لكن تابعه عن حرب حرمي بن حفص.

وحديثه في جزء ابن علم (...)، ومن حديثه رواه التِّرْمِذِيّ، وقال: حسن غريب(١).

[٤٣٨/أ]

٧٤٥- أخبرنا القرشي، انا الساوي، أنا السلفي، وأخبرنا ابن عبدالدائم، أنا الإربلي، أنبتنا شهدة قالا: أنا ابن البطر، ثنا المحاملي، ثنا يوسف، ثنا مهران بن أبي عمران، انبأ إبراهيم ابن نافع، عن الحسن بن مسلم، عن عطاء بن نافع، قال: دخلنا على أم الدرداء فحدثتنا عن أبي الدرداء أن النبي ﷺ قال: "أفضل شيء في الميزان الخُلق الحَسن".

رواه دت وصححه ليعلى بن مملك، عن أم الدرداء. عشرى البِشرانيات. وخامس المعجم الصغير للطبراني. ورابع مشيخه الفسوي، وثالث حديث ابن البختري. وحادي عشره(٢).

٧٤٦- حديث أنس: "يا أبا ذر ألا أدلك على خصلتين هما أخف على الظهر وأثقل في الميزان؟ حسن الخلق وطول الصمت". في ثلاثة مجالس أبي يعلى الموصلي(٣).

---

(١) رواه الترمذي برقم: (٢٤٣٣). وذكره الألباني في السلسة الصحيحة برقم: (٢٦٣٠) وقال: رجاله ثقات رجال مسلم.

(٢) أخرجه أبو داود برقم: (٤٧٩٩)، والترمذي برقم: (٢٠٠٣)، وقال: هذا حديث غريب من هذا الوجه، والبختري في الجزء الرابع من حديثه برقم: (٥٢٨)، والطبراني في الصغير برقم: (٥٥٠).

(٣) أخرجه أبو يعلى الموصلي في مسنده برقم: (٣٢٩٨)، والبزار في مسنده البحر الزخار برقم: (٧٠٠١)، والطبراني في الأوسط برقم: (٧٠١٣)، وذكره المباركفوري في تحفة الأحوذي شرح سنن الترمذي (٦/ ١١٩) وقال عنه: "إسناده جيّد، ورواته ثقات".

٧٤٧- حديث ابن عباس: "أثقل أعمال العبد في ميزانه يوم القيامة حسن الخلق".

في أول مشيخة ابن المهتدي.

٧٤٨- أخبرنا القرشي، أنا الساوي، أنا السلفي، وأخبرنا ابن عبدالدائم، أنا الإربلي، أنبتنا شهدة قالا: أنا نصر بن أحمد، انا عبدالله بن عبيدالله، ثنا الحسين بن إسماعيل، ثنا سلمان ابن حيادة، ثنا يزيد بن هارون، أنا صدقة بن موسى، عن أبي عمران الجَوني، عن قيس بن زيد، عن قاضي المصريين يعني شريحا، عن عبدالرحمن بن أبي بكر قال النبي ﷺ: "يدعو الله بصاحب الدين يوم القيامة، فيقيمه بين يديه، فيقول: يا عبدي فيم أذهبت أموال الناس؟ فيقول: يا رب لم تذهب إلا في حرق، أو غرق، أو وضيعة، فيدعو الله بشيء، فيضعه في ميزانه، فيثقل".

رواه الإمام أحمد عن يزيد(١).

٧٤٩- أخبرنا ابن أبي طالب، أنبأنا عبداللطيف، أنبا ابن هلال، أنا ابن ذكرى، انبا ابن بِشران، أنبا أبو جعفر ابن البختري، ثنا عباس بن محمد، ثنا أبو عتاب سهل بن حماد، ثنا شعبة، عن معاوية بن قرة، عن أبيه قال: "صَعِدَ ابنُ مسعود شجرةً فجعلوا يضحكون من دقة ساقيه، فقال النبي ﷺ: لهما في الميزان أثقل من أُحد"(٢).

وهو في الأول من معجم ابن جُميع، والأول من غرائب شعبة لابن منده.

أعله أحمد بالإرسال في رواية الأثرم، ذكرته في ترجمة أبي كليب (...) علل الأثرم.

رواه النسائي في كتاب الإغراب عن (...) عن سهل بن حماد أبي عتاب(٣).

٧٥٠- أخبرتنا زينب ابنة الكمال، عن محمد بن عبدالكريم، وإبراهيم بن محمود إجازة، قالا: أنا وفاء بن أسعد، أنا أبو القاسم ابن بيان، أنا ابو القاسم ابن بشران، أنا أبو أحمد

---

(١) أخرجه برقم: (١٧٩٢)، وذكره الهيثمي في مجمع الزوائد ومنبع الفوائد (١٣٣/٤)، برقم: (٦٦٦٢) وقال: "فيه صدقة الدقيقي، وثقه مسلم بن إبراهيم وضعفة جماعة".

(٢) كتب المصنف في الهامش: مسلم وس في الإغراب.

(٣) أخرجه ابن جُميع الصيداوي في معجمه (ص: ١٣٤_١٣٥)، وأحمد في مسنده برقم: (٩٢٠)، وأبو يعلى: (٥٣٩، ٥٩٥)، وابن أبي شيبة برقم: (٣٢٨٩٧)، والنسائي في الكبرى: (٢٣٧)، والطبراني في الكبير برقم: (٨٥١٦)، وابن حبان في صحيحه برقم (٧٠٩٦).

الدِّهقان، ثنا أحمد بن الوليد الفحام، ثنا شاذان، ثنا حماد بن سلمة، عن ثابت، عن أبي عثمان، عن سلمان قال: "يوضع الميزان يوم القيامة، ولو وضعت السماوات والأرض فيه لوسعهم، فتقول الملائكة: لمن يزن بهذا؟ قال: من شئت من خلقي، قال: ثم يوضع الصراط له حد كحد الموسى، قال: فتقول الملائكة: رب من تجيز على هذا؟ فيقول الله عز وجل: من شئت من خلقي، فتقول الملائكة: رب ما عبدناك حق عبادتك"(١).

رواه علي بن المديني عن عبدالرحمن بن مهدي، عن حماد بن سلمة.

[٤٣٨/ب]

٧٥١- قول عمر: "حاسبوا أنفسكم قبل أن تحاسبوا، وزنوا أنفسكم قبل أن توزنوا، فإنه أهون عليكم في الحساب غدًا أن تحاسبوا أنفسكم اليوم، وتزينوا للعرض الأكبر، ﴿يَوۡمَئِذٖ تُعۡرَضُونَ لَا تَخۡفَىٰ مِنكُمۡ خَافِيَةٞ﴾ [سورة الحاقة: ١٨]"(٢).

في فضائل الصحابة لطراد.

٧٥٢- في حديث عبدالرحمن بن أبي ليلى، عن صهيب في: "﴿لِّلَّذِينَ أَحۡسَنُواْ ٱلۡحُسۡنَىٰ﴾ [سورة يونس: ٢٦]، فَيَقُولُونَ أَلَمْ تُثَقِّلْ مَوَازِينَنَا وَتُبَيِّضْ وُجُوهَنَا؟"، هو في جزء ابن هزار مرد.

٧٥٣- عن خريم بن فاتك الأسدي، عن النبي ﷺ قال: "من أنفق نفقة في سبيل الله جعلت في ميزانه كل غداة"(٣). رواه عيسى بن سالم الشاشي في نسخته.

٧٥٤- حديث هُبيرة بن يريم، عن علي في التسبيح والتحميد والتكبير: "إذا أويتما إلى فراشكما فتلك مائة على اللسان وألف في الميزان". رواه أحمد(٤).

[٤٣٩/أ]

٧٥٥- عن سعيد المقبُري، عن أبي هريرة قال رسول الله ﷺ: "من احتبس فرسًا في

---

(١) أخرجه الحاكم في مستدركه برقم: (٨٧٣٩). وذكره الألباني في الصحيحة برقم: (٩٤١) وقال : فيه نظر.

(٢) أخرجه ابن أبي شيبة برقم: (٣٥٦٠٠)، وذكره الترمذي في سننه بعد الحديث رقم: (٢٤٥٠).

(٣) لم أجد من رواه غير المصنف.

(٤) أخرجه برقم: (١٢٥٠)، تعليق شعيب الأرنؤوط: صحيح وهذا إسناد حسن.

سبيل الله إيمانًا وتصديقًا بوعده فإن شبعه وريَّه وبوله في ميزانه يوم القيامة".

رواه النسائي، وأبو محمد البغوي في تفسيره في قوله تعالى: ﴿وَمَا تُنفِقُوا۟ مِنْ خَيْرٍ فَإِنَّ ٱللَّهَ بِهِۦ عَلِيمٌ﴾ [سورة البقرة: ٢٧٣][(١)]

٧٥٦- أخبرتني زينب ابنة الكمال، عن عبدالرحمن بن مكي، عن السلفي، عن ثابت بن بندار إجازة، أنا الحسن بن محمد الخلال، أنا محمد بن المظفر الحافظ، ثنا عبدالصمد بن علي، ثنا أبو إبراهيم إسماعيل بن يوسف، ثنا مسلم، ثنا حماد بن زيد، عن أبي حنيفة، عن حماد، عن إبراهيم في قول الله عز وجل ﴿وَنَضَعُ ٱلْمَوَٰزِينَ ٱلْقِسْطَ لِيَوْمِ ٱلْقِيَٰمَةِ﴾ [سورة الأنبياء: ٤٧]. قال: "يُجاء بعمل العبد فيُجعل في ميزانه فتخف، فيُجاء بشيءٍ كالسحاب أو كالغمام فيوضع في ميزانه، فيرجح، فيُقال: هل تدري ما هذا؟ فيقول: لا، فيُقال له: هذا عِلمك الذي علمته، فعلموه، وعملوا به بعدك"[(٢)].

[٤٤٠/ب]

٧٥٧- قال الإمام أحمد في كتاب الفضائل المسندة: حدثنا حسن، ثنا حماد بن سلمة، عن عاصم ابن بَهْدَلَة، عن زِرّ بن حُبَيْش، عن ابن مسعود: "أنه كان يجتني سواكًا من الأراك للنبي ﷺ وكانت الرياح تلقاه، وكان في ساقيه دقة، قال: فضحك القوم، فقال رسول الله ﷺ: ما يضحككم؟ قالوا: لدقة ساقيه، فقال النبي ﷺ: والذي نفسي في يده لهما أثقل في الميزان من أحد""[(٣)].

ورواه في المسند عن عبدالصمد وحسن بن موسى ذا، عن حماد

ورواه إسحاق ابن راهويه عن النضر بن شُميل، عن حماد بن سلمة.

ورواه أبو حاتم ابن حبان في صحيحه لعفان، عن حماد بن سلمة، وروي من حديث

---

(١) أخرجه النسائي برقم: (٣٥٨٤)، والبغوي برقم: (٣٢٥)، (١٠٢٠)، والبخاري في صحيحه برقم: (٢٨٥٣).

(٢) أخرجه الشجري في الأمالي الخميسية برقم: (٣٠٦).

(٣) أخرجه الإمام أحمد في فضائل الصحابة برقم: (١٥٥٢).

أبي وائل عن ابن مسعود قريب منه في أول أفراد الدارقطني(١).

وروي هذا الحديث من رواية أم موسى، عن علي رواه الامام أحمد وعلي بن المديني في مسند العشرة(٢).

وروي من حديث سارة ابنة عبدالله بن مسعود، عن أبيها في جزء محمد بن مخلد العطار(٣).

٧٥٨- قال البخاري في آخر الصحيح: حدثنا أحمد بن إشكاب، ثنا محمد بن فضيل، عن عمارة بن القعقاع، عن أبي زرعة، عن أبي هريرة، قال: قال رسول الله ﷺ: "كلمتان حبيبتان إلى الرحمن، خفيفتان على اللسان، ثقيلتان في الميزان، سبحان الله وبحمده، سبحان الله العظيم".(٤)

٧٥٩- حديث أنس: "يا أبا ذر ألا أدلك على خصلتين هما أخف على الظهر وأثقل في الميزان من غيرها؟ عليك بحسن الخلق وطول الصمت". في ثلاثة مجالس أبي يعلى الموصلي(٥).

٧٦٠- حديث الفضل الرقاشي، عن الحسن: خطبنا أبو هريرة على منبر رسول الله فقال: سمعت رسول الله ﷺ يقول: "لَيَعْتَذِرَنَّ اللَّهُ إِلَى آدَمَ يَوْمَ الْقِيَامَةِ ثَلاثَ مَعَاذِيرَ - الحديث وفيه- يا آدَمُ قَدْ جَعَلْتُكَ حَكَمًا بَيْنِي وَبَيْنَ ذُرِّيَّتِكَ، قُمْ عِنْدَ الْمِيزَانِ، فَانْظُرْ مَا يُرْفَعُ إِلَيْكَ مِنْ أَعْمَالِهِمْ".في الثامن من المعجم الصغير للطبراني(٦).

٧٦١- قال النسائي في اليوم والليلة: أَخْبرنِي زَكَرِيَّا بن يحيى، ثنَا الْحسن بن عَرَفَة، أنا الْمُبَارك بن سعيد، عَن مُوسَى الْجُهَنِيّ، عَن مُصعب بن سعد، عَن سعد، قَالَ: قَالَ رَسُول الله

(١) وفي المسند برقم: (٣٩٩١)، وابن حبان برقم: (٧٠٦٩).

(٢) أخرجه أحمد في مسنده برقم: (٩٢٠).

(٣) أخرجه في جزئه برقم: (٤٣).

(٤) أخرجه برقم: (٧٥٦٣).

(٥) سبق تخريجه في حديث رقم: (٧٤٦).

(٦) أخرجه برقم: (٨٥٥)، وذكره الهيثمي في مجمع الزوائد (١٠/٣٤٧- ٣٤٨)، برقم: (١٨٣٧٩). وقال: "فيه الفضل بن عيسى الرَّقَاشِيّ، وهو كذاب".

ﷺ: "مَا يمْنع أحدكُم أَن يسبح دبر كل صَلَاة عشرا، وَيكبر عشرا، ويحمد عشرا، فَذَلِك فِي خمس صلوَات خَمْسُونَ وَمِائَة بِاللِّسَانِ وَألف وَخَمْسمِائَة فِي الْمِيزَان، وَإِذا أَوَى إِلَى فرَاشه سبح ثَلَاثًا وَثَلَاثِينَ، وَحمد ثَلَاثًا وَثَلَاثِينَ، وَكبر أَرْبعا وَثَلَاثِينَ، فَذَلِك مائَة بِاللِّسَانِ، وَألف فِي الميزان، فَأَيكُمْ يفْعل فِي يَوْمه وَلَيْلَته أَلفَيْنِ وَخَمْسمِائة سَيِّئَة"(١).

خالفه يعلى بن عبيد.

٧٦٢- أخبرنا أحمد بن سليمان، ثنا يعلى بن عبيد، عن موسى، عن أبي زرعة، عن أبي هريرة قال: "من قال في دبر كل صلاة عشر تسبيحات وعشر تكبيرات وعشر تحميدات في خمس صلوات فتلك خمسون ومائة باللسان وألف وخمسمائة في الميزان، وإذا أخذ مضجعه مائة، فتلك مائة باللسان، وألف في الميزان، فأيكم يصيب في اليوم ألفين وخمسمائة سيئة".

قال النسائي: الصواب حديث يعلى(٢).

٧٦٣- أخبرنا عمرو بن عثمان، وعيسى بن مساور، قالا: ثنا الوليد، عن عبدالله بن العلاء، وابن جابر قالا: ثنا أبو سلام، عن أبي سلمى راعي رسول الله ﷺ قال: سمعت رسول الله ﷺ يقول: "بخ بخ، ما أثقلهن في الميزان، لا إله إلا الله، وسبحان الله، والحمد لله، والله أكبر، والعبدالصالح يتوفى للمرء المسلم فيحتسبه"(٣).

٧٦٤- وحديث أبي مالك الأشعري أن النبي ﷺ قال: "الحمد لله تملأ الميزان ولا إله إلا الله والله أكبر تملأ ما بين السماء والأرض". رواه النسائي في اليوم والليلة(٤).

---

(١) أخرجه برقم: (١٥٣).

(٢) أخرجه برقم: (١٥٤)، وله شاهد عند الترمذي برقم: (٣٤١٠)، وعند ابن ماجه: (٩٢٦، ٦٦٠٩، ٧٠٢٩)، وابن حبان في صحيحه برقم: (٢٠١٠، ٢٠١٨).

(٣) أخرجه النسائي في الكبرى برقم: (٩٩٢٣، ٩٩٤٥)، والطبراني في الكبير برقم: (٨٣٧)، وابن حبان في صحيحه: (٨٣٣).

(٤) أخرجه برقم: (١٦٨)، وعند مسلم بمعناه: (٢٢٣).

[٤٤١/أ]

باب صحف الأعمال

وقول الله تعالى: ﴿وَإِذَا ٱلصُّحُفُ نُشِرَتۡ﴾ [سورة التكوير: ١٠] بالتشديد والتخفيف(١).

﴿يَوۡمَ نَدۡعُواْ كُلَّ أُنَاسِۭ بِإِمَٰمِهِمۡۖ فَمَنۡ أُوتِيَ كِتَٰبَهُۥ بِيَمِينِهِۦ فَأُوْلَٰٓئِكَ يَقۡرَءُونَ كِتَٰبَهُمۡ وَلَا يُظۡلَمُونَ فَتِيلٗا﴾ [سورة الإسراء: ٧١]، ﴿فَأَمَّا مَنۡ أُوتِيَ كِتَٰبَهُۥ بِيَمِينِهِۦ ۞ فَسَوۡفَ يُحَاسَبُ حِسَابٗا يَسِيرٗا ۞﴾ [سورة الانشقاق: ٧-٨]، الآية، ﴿وَأَمَّا مَنۡ أُوتِيَ كِتَٰبَهُۥ بِشِمَالِهِۦ﴾ [سورة الحاقة: ٢٥] ﴿وَأَمَّا مَنۡ أُوتِيَ كِتَٰبَهُۥ وَرَآءَ ظَهۡرِهِۦ﴾ [سورة الانشقاق: ١٠]، ﴿هُنَالِكَ تَبۡلُواْ كُلُّ نَفۡسٖ مَّآ أَسۡلَفَتۡ﴾ [سورة يونس: ٣٠]، في قراءة ابن مسعود بتائين(٢)، كقوله: ﴿وَنُخۡرِجُ لَهُۥ يَوۡمَ ٱلۡقِيَٰمَةِ كِتَٰبٗا يَلۡقَىٰهُ مَنشُورًا ۞ ٱقۡرَأۡ كِتَٰبَكَ﴾ [سورة الإسراء: ١٣-١٤]، ﴿وَوُضِعَ ٱلۡكِتَٰبُ فَتَرَى ٱلۡمُجۡرِمِينَ مُشۡفِقِينَ مِمَّا فِيهِ﴾ [سورة الكهف: ٤٩]، ﴿وَوُضِعَ ٱلۡكِتَٰبُ وَجِاْيٓءَ بِٱلنَّبِيِّـۧنَ وَٱلشُّهَدَآءِ﴾ [سورة الزمر: ٦٩]، ﴿وَتَرَىٰ كُلَّ أُمَّةٖ جَاثِيَةٗۚ كُلُّ أُمَّةٖ تُدۡعَىٰٓ إِلَىٰ كِتَٰبِهَا﴾ [سورة الجاثية: ٢٨]. حديث البطاقة والسِجِلَّات(٣).

وقال الفراء: في قوله جل وعلا: ﴿فِي رَقّٖ مَّنشُورٖ﴾ [سورة الطور: ٣]. والرَّقُّ: الصحائف التي تخرج إلى بني آدم، فآخذ كتابه بيمينه، وآخذ كتابه بشماله(٤).

٧٦٥- في السابع من حديث سفيان بن عيينة، عن مطرِّف هو ابن طريف، قال:

---

(١) اختلفوا في: (نشرت) فقرأ المدنيان، وابن عامر، ويعقوب، وعاصم بتخفيف الشين، وقرأ الباقون بتشديدها. قال أبو منصور: من شدَّد فللتكثير والتكرير. ومن خفف فعلى الفعل الذي لا يتكثر. انظر: (النشر في القراءات العشر(٢/٣٩٨)، (معاني القراءات للأزهري (٣/١٢٣).

(٢) بتائين: (تتلوا).

(٣) أخرجه الحاكم في مستدركه برقم: (٩، ١٩٣٧) وقال: صحيح على يخرج في الصححن، وهو على شرط مسلم.

(٤) معاني القرآن للفراء (٣/٩١).

سمعت الحسن يقول: "نظروا في كتابهم فلما رأوا سوء أعمالهم مقتوا أنفسهم، فنادى منادٍ مِن عند الله عز وجل لمقت الله إياكم. ﴿إِذْ تُدْعَوْنَ إِلَى ٱلْإِيمَٰنِ فَتَكْفُرُونَ﴾ [سورة غافر: ١٠] أشد من مقتكم أنفسكم".

[٤٤١/ب]

كان أبو بكر محمد بن الوليد بن محمد بن خليفة بن سليمان الأندلسي الطُّرْطُوشِيّ الفقيه الزاهد يقول: (إذا كان يوم القيامة يجيء القاضي أبو بكر بن الطيب[(١)] وبين يديه الدواويين التي صنفها في نصرة الشريعة والذب عنها، ويجيء القاضي فلان وبين يديه دواوين المكوس يحذّر مِن مباشرة ذلك).

ذكر ذلك الحافظ عبدالعظيم بن عبدالقوي المنذريّ[(٢)] في مناقب الطُّرطُوشَيّ.

---

(١) أبو بكر محمد بن الطيب بن محمد بن جعفر بن قاسم البصري، ثم البغدادي، ابن الباقلاني، صاحب التصانيف، وكان يضرب المثل بفهمه وذكائه. سمع: أبا بكر أحمد بن جعفر القطيعي، وأبا محمد بن ماسي، وطائفة.وخرج له أبو الفتح بن أبي الفوارس.

وكان ثقة إماما بارعا، صنف في الرد على الرافضة، والمعتزلة، والخوارج والجهمية والكرامية، وانتصر لطريقة أبي الحسن الأشعري، وقد يخالفه في مضائق، فإنه من نظرائه، وقد أخذ علم النظر عن أصحابه.

مات في ذي القعدة، سنة ثلاث وأربع مائة، وصلى عليه ابنه حسن، وكانت جنازته مشهودة، وكان سيفا على المعتزلة والرافضة والمشبهة، وغالب قواعده على السنة، وقد أمر شيخ الحنابلة أبو الفضل التميمي مناديا يقول بين يدي جنازته: هذا ناصر السنة والدين، والذاب عن الشريعة، هذا الذي صنف سبعين ألف ورقة. ثم كان يزور قبره كل جمعة. انظر: (سير أعلام النبلاء ١٧/ ١٩٠- ١٩٣).

(٢) الإمام، العلامة، الحافظ، المحقق، شيخ الإسلام، زكي الدين، أبو محمد عبد العظيم بن عبد القوي بن عبد الله بن سلامة بن سعد المنذري، الشامي الأصل، المصري، الشافعي. ولد: في غرة شعبان، سنة إحدى وثمانين وخمس مائة. وسمع من: أبي عبد الله محمد بن حمد الأرتاحي، وهو أول شيخ لقيه. توفي في رابع ذي القعدة، سنة ست وخمسين وست مائة. انظر: سير أعلام النبلاء (٢٣/٣٢٣-٣١٩).

[٤٤٢/أ]

باب الاقتصاص

٧٦٦- أخبرنا سليمان، وعيسى قالا: انا ابن اللتي، أنا ابن البنا، أنا الزينبي، أنا ابن زنبور، ثنا ابن أبي داود، ثنا أحمد بن يسار، وعلي بن أحمد الحوراني، ومحمد بن عبدالملك، قالوا: ثنا حجاج بن نصير الفساطيطي، ثنا شعبة، عن العوام بن مزاحم، عن أبي عثمان النهدي، عن عثمان بن عفان، عن النبي ﷺ قال: "تقتص الجَمّاء(١) من القرناء".

قال ابن أبي داود: لم يروه عن شعبة إلا حجاج بن نُصير(٢).

رواه عبدالله بن أحمد بن حنبل في مسند أبيه عن عباس بن محمد، وأبي يحيى البزار، عن حجاج بن نُصير، به، ولفظه: "إن الجماء لتقتص من القرناء يوم القيامة"(٣).

٧٦٧- حديث العلاء، عن أبيه، عن أبي هريرة: "لتؤدن الحقوق إلى أهلها، حتى تقاد الشاة الجَلْحاء(٤) من الشاة القرناء"(٥) في ثالث الحجريات.

٧٦٨- حديث أبي ذر في الشاتين نطحت إحداهما الأخرى وقول النبي ﷺ "يقتص لها من هذه التي نطحتها يوم القيامة"(٦)

في انتخاب ابن مردويه على أبي الشيخ، وفي الثاني من غرائب شاذان، وجزء عباس الترقفي.

٧٦٩- أخبرنا أحمد ابن المهندس، أنا ابن البخاري، أنا الخضر بن كامل، وأبو اليُمن الكندري، قالا: أنا الحسين بن علي الخياط، أنبأ ابو الحسين ابن النقور، أنا أبو الحسين ابن

---

(١) الجَمّاء: التي لاقرن لها. (النهاية في غريب الحديث والأثر ١/ ٣٠٠).

(٢) في البعث برقم: (٣٥).

(٣) برقم: (٥٢٠)، وقال ابن أبي حاتم في علل الحديث (٥/٥٠٧): ليس لهذا الحديث أصل - في حديث شعبة - مرفوع، وحجاج تُرك حديثه لسبب هذا الحديث.

(٤) الجلحاء: التي لاقرن لها. (النهاية في غريب الحديث والأثر ١/ ٢٨٤).

(٥) أخرجه الترمذي برقم: (٢٤٢٠)، ومسلم برقم: (٢٥٨٢).

(٦) أخرجه ابن حبان في فوائده برقم: (١١٤).

أخي ميمي، ثنا عبدالله بن محمد البغوي، ثنا داود بن رشيد، ثنا سويد بن عبدالعزيز، ثنا سعيد الجريري، عن أبي نضرة، عن جابر قال: قال رسول الله ﷺ: "أيها الناس من ظلم منكم مظلمة في الدنيا لم يرض صاحبها منها اقتص الله منه يوم القيامة"(١).

٧٧٠- حديث أبي هريرة: "أتدرون من المفلس؟ من يأتي يوم القيامة بصلاة وصيام، ويأتي قد شتم هذا، وقذف هذا، وأكل مال هذا، وسفك دم هذا، وضرب هذا، فيعطى هذا من حسناته، وهذا من حسناته" الحديث في ثاني الحجريات، وبمعناه أول رابع المعجم الصغير للطبراني(٢).

٧٧١- قول عمار بن ياسر: "لا يضرب رجل عبده وهو له ظالم إلا أُقيد منه يوم القيامة"(٣).

في آخر جزء نسخة أبي مسهر رواه سعيد بن منصور.

٧٧٢- حديث أبي هريرة: "من قذف مملوكه بالزنا أُقيم عليه الحد يوم القيامة". في ثاني المعجم الصغير للطبراني(٤).

٧٧٣- أخبرنا إسماعيل الحسين بن أبي التائب، أنا محمد بن أبي بكر البلخي، أنبا أبو طاهر السلفي، أنا أبو الغنائم النرسي محمد بن علي، ثنا علي بن المحسن التنوخي، ثنا عبيدالله ابن عبدالرحمن الزهري، ثنا محمد بن هارون بن حميد البيع، ثنا مجاهد بن موسى المخرمي، نا قُرَاد أبو نوح، ثنا ليث بن سعد، ثنا مالك بن أنس، عن الزهري، عن عروة، عن عائشة: أن رجلا من [٤٤٣/أ] أصحاب النبي ﷺ جلس بين يديه فقال: "يا رسول الله إن لي مملوكين يخونونني ويعصونني ويكذبونني فأضربهم، فأين أنا منهم؟ فقال النبي ﷺ: يحسب ما خانوك وعصوك وكذبوك وعقابك إياهم، فإن كان بقدر ذنوبهم كان ذاك كفافا لا لك ولا عليك، وإن

---

(١) أخرجه البيهقي في شعب الإيمان برقم: (٧٠٨٠)، وابن أخي ميمي في فوائده برقم: (٧).

(٢) أخرجه الطبراني في الأوسط برقم: (٢٧٧٨)، ومسلم بمعناه برقم: (٢٥٨٤).

(٣) أخرجه البزار في مسنده برقم: (١٣٩٩، ١٤٠٠)، وعبدالرزاق في مصنفه: (١٧٥٩٤)، وابن أبي شيبة في مصنفه: (٢٥٩٧٠)، وذكره الهيثمي في مجمع الزوائد (٣٥٣/١٠)، برقم: (١٨٤١٢) وقال: "رجاله ثقات".

(٤) أخرجه برقم: (١٩٣) بمثله، وأخرجاه مطولا: البخاري برقم: (٦٨٥٨)، ومسلم: (١٦٦٠).

كان أكثر من ذنوبهم اقتص لهم منك، فبكى الرجل، فقال النبي ﷺ: أما تقرأ ﴿وَنَضَعُ ٱلْمَوَٰزِينَ ٱلْقِسْطَ لِيَوْمِ ٱلْقِيَٰمَةِ فَلَا تُظْلَمُ نَفْسٌ شَيْـًٔا ۖ وَإِن كَانَ مِثْقَالَ حَبَّةٍ مِّنْ خَرْدَلٍ أَتَيْنَا بِهَا ۗ وَكَفَىٰ بِنَا حَٰسِبِينَ﴾ [سورة الأنبياء: ٤٧]. فقال الرجل: والله يا رسول الله ما لي في صحبة هؤلاء من خير، أشهدك أنهم أحرار كلهم".

رواه الإمام أحمد عن أبي نوح قراد، به(١).

ورواه الترمذي وأبو عبدالرحمن النسائي في مسند مالك عن مجاهد بن موسى، به، وقال النسائي: هذا حديث منكر، لا يعرف من حديث مالك، ولا من حديث الزهري، ولا من حديث عروة، ولا من حديث عائشة، ولا من حديث الليث، عن مالك، والله أعلم.

وهو عندنا في مشيخه شهدة لأحمد بن الخليل النيسابوري عن قراد(٢).

وقال الترمذي: هذا حديث غريب لا نعرفه إلا من حديث عبدالرحمن بن غزوان، وقد روى أحمد بن حنبل عن عبدالرحمن بن غزوان هذا الحديث(٣).

٧٧٤- قال سعيد بن منصور: حدثنا أبو الأحوص، ثنا معاوية بن إسحاق، عن أبي

---

(١) في مسنده برقم: (٢٧٠٤٤).

(٢) في العمدة من الفوائد والآثار الصحاح من مشيخة شهدة برقم: (٣٥).

(٣) في سننه برقم: (٣١٦٥)، جاء في تهذيب التهذيب للحافظ ابن حجر ما ذكره أبو أحمد الحاكم قال: أخبرني أبو جعفر محمد بن عبدالرحمن، قال: قرأت على أحمد بن محمد بن الحجاج بن رشدين، سألت أحمد بن صالح عن حديث قراد، عن الليث، ... وذكر الحديث، فقال أحمد: هذا باطل، مما وضع الناس، وليس كل الناس يضبط هذه الأشياء، إنما روى هذا الليث، أظنه قال: عن زياد بن عجلان، منقطع.

وقال الدارقطني في غرائب مالك: حدثنا أبو بكر النيسابوري، حدثنا العباس بن محمد، حدثنا أبو نوح عبدالرحمن بن غزوان قُراد، حدثنا الليث بن سعد، عن مالك ... وذكر الحديث، ثم قال الدارقطني: قال لنا أبو بكر: ليس هذا من حديث مالك، وأخطأ فيه قراد، والصواب عن الليث ما حدثنا به بحر ابن نصر من كتابه، حدثنا ابن وهب، أخبرني الليث، عن زياد بن عجلان، عن زياد مولى ابن عياش، قال: أتى رجل فجلس بين يدي رسول الله ﷺ ، فذكره. قال الدارقطني: لم يروه عن مالك عن الزهري غير قُراد، وليس بمحفوظ. (انظر: تهذيب التهذيب ٦/٢٤٨-٢٤٩).

صالح، قال: مرّ ابن عمر بقوم قد نصبوا طائرا يترامونه بالنبل (...) الطير، ثم قال: "من مثل بشيء من خلق الله ثم لم يتب مثل الله به يوم القيامة"(١).

٧٧٥- قال البخاري: قال مالك: أخبرني زيد بن أسلم، أن عطاء بن يسار، أخبره أن أبا سعيد الخدري أخبره أنه سمع رسول الله ﷺ يقول: "إذا أسلم العبد فحسن إسلامه يكفر الله عنه كل سيئة كان زلفها، وكان بعد ذلك القصاص: الحسنة بعشر أمثالها إلى سبعمائة ضعف، والسيئة بمثلها، إلا أن يتجاوز الله عنها"(٢).

رواه النسائي عن أحمد بن المعلى بن يزيد، عن صفوان بن صالح، عن الوليد بن مسلم، عن مالك به(٣).

[٤٤٣/ب](٤)

[٤٤٤/ب]

باب

٧٧٦- أخبرنا ابن أبي الهيجاء، أنا البكري، أنا عبدالمعز، أنا تميم، أنا البحاثي، أنبأ الزوزني، أنا أبو حاتم ابن حبان، أنا محمد بن عبدالرحمن السامي، ثنا إبراهيم بن حمزة الزبيري، ثنا عبدالعزيز بن أبي حازم، عن كثير بن زيد، عن ابن أبي سعيد الخدري، عن أبيه، قال: قال رسول الله ﷺ: "للمهاجرين منابر من ذهب يجلسون عليها يوم القيامة قد أمنوا من الفزع، قال

---

(١) أخرجه الإمام أحمد في مسنده برقم: (٥٧٦٥، ٦٠٦٤)، والطبراني في الأوسط برقم: (٧٢٩٧)، وذكره الهيثمي في مجمع الزوائد ومنبع الفوائد (٣٢/٤) برقم: (٦٠٢٦) وقال: "رواه أحمد، ورجاله ثقات".

(٢) أخرجه برقم: (٤١).

(٣) في سننه برقم: (٥٠١٣).

(٤) كتب على اللوحة: ونرجو من الله تعالى (...) ونطلب منكم الدعاء (...) خير وعافية بمنه وكرمه إنَّه على كل شيء قدير.

وسطرها (...) من مدينة (...) وختمها من منزله الصافي.

أبو سعيد الخدري: والله لو حبوت بها أحدا لحبوت بها قومي"[1].

[٤٤٥/ب]

ذكر محمد بن يحيى الزبيدي أن القصاص خاص بالمسلمين لقوله: ﴿وَلَن يَجْعَلَ ٱللَّهُ لِلْكَٰفِرِينَ عَلَى ٱلْمُؤْمِنِينَ سَبِيلًا﴾ [سورة النساء: ١٤١].

(١) أخرجه ابن حبان في صحيحه برقم: (٧٢٦٢)، والحاكم في المستدرك برقم: (٦٩٦٥)، وقال: "هذا حديث صحيح الإسناد، ولم يخرجاه".

[٤٤٦/ب]

باب مَن يظله الله في ظله يوم القيامة

٧٧٧- أخبرنا (...)[١] أنا جدي، أنا الخفاف، أنا ابن عبدالباقي، أنا ابن حسنون، أنا أبو الحسن الحربي ح

وأخبرنا ابن أبي الهيجاء، وابن المحب قالا: أنا عبدالعزيز بن أبي محمد بن بيان، أنا يحيى ابن محمود بن سعد، أنا زاهر بن طاهر، أنا محمد بن عبدالرحمن الكنجروذي، أنا أبو أحمد محمد بن محمد بن أحمد بن إسحاق الحاكم الحافظ، قالا: ثنا أبو بكر محمد بن محمد بن سليمان الواسطي ببغداد، ثنا سويد يعني ابن سعيد الحدثاني، ثنا مالك بن أنس، عن عبدالله ابن عبدالرحمن بن معمر، عن أبي الحباب سعيد بن يسار، عن أبي هريرة قال: قال النبي ﷺ: "يَقُولُ اللَّهُ عز وجل يَوْمَ الْقِيَامَةِ: أَيْنَ الْمُتَحابُّونَ بِجَلَالِي؟ الْيَوْمَ أُظِلُّهُمْ فِي ظِلِّي يَوْمَ لَا ظِلَّ إِلَّا ظِلِّي"[٢]

وروي هذا الحديث عن إبراهيم بن طهمان، عن مالك، عن سعيد بن أبي سعيد المقبري، عن أبي هريرة[٣].

رواه ابن شاهين في الثالث من الأفراد. قال: وهو حديث خطأ، والصواب: عن مالك، عن أبي طوالة، عن أبي الحباب، عن أبي هريرة.

وفي الباب عن معاذ بن جبل في نسخة عيسى بن سالم وجزء ابن فيل[٤].

وعن العرباض بن سارية رواه الإمام أحمد[٥].

---

(١) (لم أستطع قراءة الاسم).

(٢) أخرجه مسلم برقم: (٢٥٦٦).

(٣) أخرجه بهذا الإسناد البيهقي في شعب الإيمان برقم: (٨٥٧٧)، وقال: "تفرد به إبراهيم بن طهمان، عن مالك بهذا الإسناد، والمحفوظ عن مالك، عن عبدالله بن عبدالرحمن أبي طوالة".

(٤) أخرجه ابن فيل في جزئه برقم: (٣٤).

(٥) أخرجه برقم: (١٧١٥٨).

٧٧٨- حديث ابن سيرين، عن أبي هريرة: "سبعة في ظل العرش يوم لا ظل إلا ظله...". في جزء بيبي[١]

ورواه حفص بن عاصم، عن أبي هريرة في ستة مجالس ابن محمش والمائة الشريحية، وأول أبي بكر بن نجيح[٢].

٧٧٩- حديث سهل بن حُنيف: "مَنْ أَعَانَ مُجَاهِدًا فِي سَبِيلِ اللَّهِ، أو عازبًا في عسرته، أَوْ مُكَاتَبًا فِي رَقَبَتِهِ، أَظَلَّهُ اللَّهُ يَوْمَ لَا ظِلَّ إِلَّا ظِلهُ".

في ثاني المحامليات البيعية، وأمالي الحربي، رواه أحمد وابن خزيمة في مسألة بريرة[٣].

٧٨٠- حديث أبي الدرداء: "مَنْ أَنْظَرَ مُعْسَرًا أَوْ وَضَعَ لهُ أَظَلَّهُ اللَّهُ فِي ظِلِّهِ يوم القيامة".

في جزء أبي بكر الزبيري[٤].

وروي من حديث أبي قتادة في الأول من مشيخة ابن المهتدي، والأول من أبي بكر بن نجيح رواه أحمد[٥].

ومن حديث كعب بن عجرة في سادس المعجم الصغير للطبراني، ورابع معجم الإسماعيلي[٦].

ومن حديث أبي هريرة في الأول من حديث ابن البختري، والأول من مشيخة ابن

---

(١) روته في جزئها برقم: (١١١).

(٢) أخرجه ابن أبي شُريحي في الأحاديث المائة الشريحة (مخطوط)، والبخاري في صحيحه برقم: (٦٦٠، ١٤٢٣، ٦٤٧٩، ٦٨٠٦)، ومسلم برقم: (١٠٣١).

(٣) أخرجه أحمد في مسنده برقم: (١٦٢٣٣، ١٦٢٣٤)، والبيهقي في سننه الكبير برقم: (٢١٦٥٩)، ابن أبي شيبة في مصنفه برقم: (١٩٩٠٣، ٢٢٦١٥، ٢٣٤٧٤)، والطبراني في الكبير برقم: (٥٥٩٠، ٥٥٩١)، والطحاوي في مشكل الآثار برقم: (٣٨١٨)، وعبد بن حميد في المنتخب من مسنده برقم: (٤٧١)، والحاكم في المستدرك برقم: (٢٤٤٨، ٢٨٦٠). وذكره الألباني في السلسلة الضعيفة برقم: (٤٥٥٥) وقال عنه: ضعيف.

(٤) أخرجه بمثله في فوائده، والكتاب (مخطوط).

(٥) أخرجه أحمد برقم: (١٥٥٢١).

(٦) أخرجه الطبراني في الصغير برقم: (٥٨١)، والإسماعيلي في معجمه برقم: (٤٠٤).

المهتدي بالله.

ومن حديث أبي اليسر في الأول من الأسماء المبهمة للخطيب، وفي المبهمات لعبدالغني ابن سعيد(١)، وجزء محمد بن عاصم المديني، وروي من تفسير الواحدي(٢).

ومن حديث محجن، عن عثمان رواه الإمام أحمد(٣).

٧٨١- حديث عمر بن الخطاب: "من أظل برأس غازٍ أظلَّه الله يوم القيامة".

في جزء أبي بكر محمد بن جعفر الآدمي، والثالث من الموضح للخطيب، وفوائد ابن عبدالحكم المصري، رواه الإمام أحمد لعثمان بن عبدالله بن سراقة، عن عمر(٤).

٧٨٢- أخبرنا سليمان بن حمزة، أنا أبو عبدالله الحافظ، أنبا أبو جعفر الصيدلاني، أنا أبو الوفاء محمد بن أبي الحسين المديني، أنبأ أبو طاهر ابن عبدالرحيم، انا أبو بكر ابن فورك، ثنا أبو العباس الجمال الأصبهاني، ثنا إسحاق هو ابن إسماعيل الفلفلاني، ثنا إسحاق هو ابن سليمان الرازي، ثنا داود بن قيس، عن زيد بن أسلم، عن أبي صالح، عن أبي هريرة، عن النبي ﷺ قال: "مَنْ أَنْظَرَ مُعْسَرًا أَوْ وَضَعَ عَنْهُ أَظَلَّهُ الله في ظل عرشه يوم لا ظل إلا ظله".

رواه الترمذي عن أبي كريب، عن إسحاق بن سليمان الرازي وقال: حسن صحيح غريب من هذا الوجه(٥).

وقال الطبراني في المعجم الأوسط: لم يرو هذا الحديث إلا داود بن قيس تفرد به إسحاق بن سليمان(٦).

[٤٤٧/أ]

٧٨٣- قال سعيد بن منصور: حدثنا أبو معاوية، عن إبراهيم الهجري، عن الوليد بن عتبة، عن سلمان قال: "سبعة يظلهم الله في ظل عرشه يوم القيامة، رجل إذا ذكر الله فاضت

---

(١) الغوامض والمبهمات (٤٤).

(٢) تفسير البسيط للواحدي (ص ٣٩٩).

(٣) في مسنده برقم: (٥٣٢). وللحديث شاهد في صحيح مسلم برقم: (١٥٦٣، ٣٠١٤).

(٤) أخرجه أحمد في مسنده برقم: (١٢٨، ٣٨٢)، وابن حبان في صحيحه برقم: (١٦٠٨، ٤٦٢٨).

(٥) رواه الترمذي (١٣٠٦).

(٦) في تعليقه على الحديث رقم: (٨٧٩).

عيناه، ورجل أفنى شبابه ونشاطه (...)[١] عز وجل، ورجل قلبه متعلق بالمساجد من حبها، ورجل تصدق بيمينه وكان يخفيها من شماله، ورجلان التقيا فقال كل واحد منهما إني أحبك في الله تصادرا على ذلك، ورجل أرسلت إليه امرأة ذات منصب وجمال تدعوه إلى نفسها فقال: إني أخاف الله عز وجل، وإمام مقتصد"[٢]

٧٨٤- في مسند الإمام أحمد لابن لهيعة، عن خالد بن أبي عمران، عن القاسم ابن محمد، عن عائشة قالت: قال رسول الله ﷺ: "أتدرون مَن السابقون إلى ظلِّ الله يوم القيامة؟ قالوا: الله ورسوله أعلم، قال: الذين إذا أُعطوا الحق قبلوه، وإذا سألوه بذلوه، وحكموا للناس حكمهم لأنفسهم"[٣].

وهو في جزء الدوري والصاغاني.

٧٨٥- وفي مسند أحمد لمرثد بن عبدالله اليزني، عن بعض أصحاب رسول الله ﷺ عنه: "ظل المؤمن يوم القيامة صدقته"[٤].

٧٨٦- أخبرنا أبو الحجاج الحافظ أنبتنا زينب بنت مكي، أنبا أبو المجد الكرابيسي، أنا عبدالرزاق[٥]، والمطهر القومسانيان[٦]، قالا: أنبأ عبدالرحمن بن حمد، أنا أبو نصر ابن الكسار، أنبأ أبو بكر ابن السني، أخبرني ابن عبدالله القطان، ثنا محمد بن وهب، ثنا محمد بن سلمة،

---

(١) فراغ في المخطوط.

(٢) رواه بمعناه البخاري برقم: (٦٦٠، ١٤٢٣، ٦٨٠٨، ٦٤٧٩)، ومسلم برقم: (١٠٣١).

(٣) أخرجه أحمد في مسنده برقم: (٢٥٠١٧، ٢٥٠٣٦)، وذكره أبو نعيم الأصبهاني في البدر المنير (٥٢٨/٩)، وقال عنه: حديث غريب، تفرد به ابن لهيعة عن خالد بن أبي عمران.

(٤) أخرجه في مسنده برقم: (١٨٣٢٨، ٢٣٩٧٣)، وابن حبان في صحيحه برقم: (٣٣١٠)، والحاكم في مستدركه برقم: (١٥١٧).

(٥) عبدالرزاق بن إسماعيل بن محمد بن عثمان، أبو المحاسن الهمذاني القومساني. روى عنه الحافظ عبدالغني، وأجاز للحافظ الضياء في سنة أربع وسبعين. ذكره الذهبي فيمن مات بين عامي: ٥٧١-٥٨٠هـ. (تاريخ الإسلام ٦٥٥/١٢).

(٦) المطهر بن عبدالكريم بن محمد بن عثمان. الهمذاني القومساني. روى عن عبدالرحمن ابن الدوني، وناصر بن مهدي، وعنه الحافظ أبو محمد المقدسي، وغيره. ذكره الذهبي فيمن مات بين عامي: ٥٧١-٥٨٠هـ. (تاريخ الإسلام ٦٦٠/١٢).

عن أبي عبدالرحيم، حدثني أبو محمد[1]، عن يحيى ابن الجزار، عن أبي رجاء العُطَارِدِيّ، عن أبي بكر الصديق وعِمْرَان بن حُصَين، عن رسول الله ﷺ قال: "قال موسى عليه السلام لربه عز وجل: ما جزاء من عزى الثكلى؟ قال: في ظلي يوم لا ظل إلا ظلي"[2].

ابن عبدالله القطان هو الحسين، وأبو عبدالرحيم خالد بن أبي يزيد الحراني.

[٤٤٧/ب]

باب سِيما المؤمنين يوم القيامة بالنور

وقوله: ﴿ نُورُهُمْ يَسْعَىٰ بَيْنَ أَيْدِيهِمْ وَبِأَيْمَٰنِهِم ﴾ [سورة التحريم: ٨]. وقوله: ﴿ إِنَّ ٱلْمُصَّدِّقِينَ وَٱلْمُصَّدِّقَٰتِ وَأَقْرَضُوا۟ ٱللَّهَ قَرْضًا حَسَنًا يُضَٰعَفُ لَهُمْ وَلَهُمْ أَجْرٌ كَرِيمٌ ﴿١٨﴾ وَٱلَّذِينَ ءَامَنُوا۟ بِٱللَّهِ وَرُسُلِهِۦٓ أُو۟لَٰٓئِكَ هُمُ ٱلصِّدِّيقُونَ ۖ وَٱلشُّهَدَآءُ عِندَ رَبِّهِمْ لَهُمْ أَجْرُهُمْ وَنُورُهُمْ ۖ وَٱلَّذِينَ كَفَرُوا۟ وَكَذَّبُوا۟ بِـَٔايَٰتِنَآ أُو۟لَٰٓئِكَ أَصْحَٰبُ ٱلْجَحِيمِ ﴿١٩﴾ ﴾ [سورة الحديد: ١٨-١٩]

في المصدقين قراءتان: تخفيف الصاد: يريد الذين صدقوا الله ورسوله، وتشديدها: يريد المتصدقين[3].

وقوله عن أهل الأعراف: ﴿ يَعْرِفُونَ كُلًّۢا بِسِيمَٰهُمْ ﴾ [سورة الأعراف: ٤٦].

يعرفون أهل الجنة ببياض وجوههم، ويعرفون أهل النار بسواد وجوههم.

٧٨٧- حديث أبي الدرداء: "من مشى في ظلمة الليل إلى المساجد آتاه الله نورًا يوم

---

(١) لم يظهر لي من هو، وقال عنه الألباني في السلسة الضعيفة (٤٨/٩): (يخطر في البال أنه لعله محرف من "أبي يحمد" وهي كنية بقية بن الوليد المدلس المشهور، فإنه من هذه الطبقة، والله أعلم). والوليد بن مسلم أبو العباس الدمشقي: تقدمت ترجمته في حديث رقم: (٢٣٩).

(٢) أخرجه ابن السني في عمل اليوم والليلة برقم: (٥٨٠)، وذكره الألباني في السلسة الضعيفة برقم: (٤٠٤٩) وقال عنه: ضعيف.

(٣) قَرَأَ ابْن كثير وَعَاصِم فِى رِوَايَة أَبى بكر خَفِيفَة الصَّاد، وَقَرَأَ الْبَاقُونَ وَحَفْص عَن عاصم مُشَدّدَة الصَّاد . انظر: (السبعة في القراءات ص: ٦٢٦).

القيامة"[١]. في الأول من فوائد الحاج للنجاد، وتاريخ الجزيرة لأبي عروبة.

٧٨٨- حديث أبي بن كعب في قوله: " ﴿سِيمَاهُمْ فِي وُجُوهِهِم مِّنْ أَثَرِ السُّجُودِ﴾ [سورة الفتح: ٢٩]. قال: النور يوم القيامة". في سادس المعجم الصغير للطبراني[٢].

٧٨٩- حديث بريدة الأسلمي: "بشر المشائين في الظُّلَمِ إلى المساجد بالنور التام يوم القيامة". في الأول من مشيخة يعقوب بن سفيان.

ورُوي من حديث عائشة، رواه العقيلي في ترجمة الحسن بن علي الشروي، وقال: لا يُتابع على حديثه، وفي هذا المتن أحاديث متقاربة في اللين والضعف[٣].

ورواه من حديث أنس في سليمان بن مسلم، ومن حديث أبي سعيد في عبدالحكم.

وروي من حديث أبي الدرداء في تاريخ الجزريين، وروي من حديث أبي حازم، عن سهل بن سعد رواه ابن ماجه[٤].

٧٩٠- وقال عبدالله بن محمد العيشي: أنا حماد بن سلمة، أنا موسى بن عقبة، عن سالم بن عبدالله بن عمر، عن ابن عمر: أن رجلا حدث قوما فيهم كعب، قال: "رأيت فيما يرى النائم كأن الأمم جمعت، فميز بين أهل الجنة وأهل النار، فكأن لكل نبي نوران، ولمن تبعه من أمته نور، وإذا محمد ﷺ لكل شعرة من رأسه وجسده نور يتبعه، من نظر إليه ولمن [٤٤٨/أ] اتبعه من أمته نوران نوران مثل الأنبياء، فقال له كعب: من حدثكم هذا؟ قال: فقيل لكعب: إنما هي رؤيا رآها. فقال له كعب: الله؟ أرأيتها فيما يرى النائم؟ قال: نعم. فقال كعب: والذي أنزل التوراة على موسى والفرقان على محمد إني أجد في التوراة نعت الأنبياء وأمتهم ونعت محمد وأمته كما رأيت"[٥].

---

(١) أخرجه ابن حبان في صحيحه برقم: (٢٠٤٦)، والدارمي في مسنده برقم: (١٤٦٢)، وابن أبي شيبة في مصنفه: (٦٤٩٩)، والطبراني في الأوسط برقم: (٤٦٩٧، ٦٦٤٤).

(٢) أخرجه برقم: (٦٦٤٦).

(٣) رواه العقيلي في الضعفاء (٢٣٤/١)، (١٤٠/٢).

(٤) أخرجه ابن ماجه برقم: (٧٨٠، ٧٨١)، وأبو داود في سننه برقم: (٥٦١)، والترمذي برقم: (٢٢٣) وقال: هذا حديث غريب.

(٥) أخرجه أبو القاسم الختلي في الديباج برقم: (٢٦).

رواه أبو بكر الخطيب في كتاب روايات الصحابة عن التابعين.

٧٩١- حديث مؤمل بن إسماعيل البصري، عن عبادة بن كثير، عن أبي الزبير، عن جابر رفعه: "يضع - تعالى - الموازين يوم القيامة فتوزن الحسنات والسيئات، فمن رجحت حسناته على سيئاته مثقال صؤابة[١] دخل الجنة، ومن رجحت سيئاته على حسناته مثقال صؤابة دخل النار، قيل: يا رسول الله، فمن استوت سَيِّئَاتُهُ وَحَسَنَاتُهُ؟ قَالَ: أُولَئِكَ أَصْحَابُ الأَعْرَافِ لَمْ يَدْخُلُوهَا وَهُمْ يَطْمَعُونَ"[٢].

في سابع عشر فوائد (...)[٣] علي.

[٤٤٨/ب]

باب قول الله تعالى: ﴿وَعَلَى ٱلْأَعْرَافِ رِجَالٌ﴾ [سورة الأعراف: ٤٦].[٤]

وقيل في قوله: ﴿فَضُرِبَ بَيْنَهُم بِسُورٍ لَّهُۥ بَابٌ﴾ [سورة الحديد: ١٣]. هو السور الذي يكون عليه أهل الأعراف.

٧٩٢- أخبرنا عبدالله بن أبي التائب، أنبأ ابن العراقي، أنبتنا شهدة، أنا طراد، أنا أبو نصر ابن حسنون ح

وأخبرنا ابن أبي طالب، أنبانا عبداللطيف، انبا ابن هلال، انبا ابن زكري، أنبأ ابن بشران، قالا: انا ابن البختري، ثنا كثير بن شهاب القزويني، ثنا محمد بن سعيد بن سابق، ثنا عمرو بن أبي قيس، عن مطرف، عن الشعبي قال: أَرْسَلَ إِلَيَّ عبدالحَمِيدِ فَسَأَلَنِي عَنْ أَصْحَابِ الأعراف، فقلت: إن شئت حدثتك، قال: فحدثني، فقلت: قال حذيفة: أراه قال: قال رسول الله ﷺ: "يجمع الناس يوم القيامة، فيؤمر بأهل الجنة إلى الجنة، ويؤمر بأهل النار إلى النار، ثم يقال لأصحاب الأعراف: ما تنتظرون؟ قالوا: ننتظر أمرك، فيقال لهم: إن حسناتكم جازت

---

(١) صؤابه: بيض القمل. انظر: (حياة الحيوان الكبرى ٧٩/٢)

(٢) أخرجه ابن عساكر في تاريخ دمشق (٣١٣/١٤)، برقم: (١٦٠٨).

(٣) كلمة لم أستطع قراءتها.

(٤) ذكر المصنف في هذا الباب معنى الأعراف، والأسباب التي صاروا بها موقوفين على الأعراف.

بكم النار أن تدخلوها، وحالت بينكم وبين الجنة خطاياكم، فادخلوا الجنة بمغفرتي ورحمتي"(١).

٧٩٣- أخبرنا محمد بن أحمد بن أبي الهيجاء، أنا أبو علي البكري، أنا عبدالمعز بن محمد، أنا زاهر بن طاهر، انبا أبو سعد الكنجروذي، أنبأ ابو الفضل نصر بن محمد بن أحمد ابن يعقوب العطار الطوسي، أنا أبو الحسن أحمد بن الحسين بن محمد الأزهر الإمام بمصر، ثنا يوسف بن يزيد بن كامل القراطيسي، ثنا أسد بن موسى، ثنا منبه بن عثمان، عن عروة بن رويم، عن الحسن، عن أنس، عن النبي ﷺ قال: "إن مؤمني الجن لهم ثواب، وعليهم عقاب، فسألناه عن ثوابهم، وعن مؤمنيهم، قال: على الأعراف، وليسوا في الجنة مع أمة مُحَمَّدٍ، فسألناه: وما الأعراف؟ فقال: حائط الجنة، تجري فيه الأنهار، وتنبت فيه الأشجار والثمار"(٢).

٧٩٤- أخبرنا أحمد بن عبدالرحمن، أنا ابن البخاري، أنا أبو جفر الصيدلاني، أنا أبو علي الحداد، ثنا أبو نعيم وأبو ذر، قالا: أنا أبو الشيخ، ثنا إبراهيم بن محمد بن الحسن، ثنا محمد بن هاشم، ثنا الوليد بن مسلم، ثنا سعيد بن بشير، عن قتادة، عن الحسن قال: "أصحاب الأعراف هم: قوم كان فيهم عجب"(٣).

٧٩٥- أخبرنا القرشي، أبو يعقوب الساوي، أنا السلفي، انا ابن البطر، أنا ابن البيع، ثنا القاضي المحاملي، ثنا يعقوب هو الدورقي، ثنا هوذة، أنبأ أبو معشر، عن يحيى بن شبل، عن عمر بن عبدالرحمن، عن أبيه قال: سئل رسول الله ﷺ عن أصحاب الأعراف؟ فقال: "قوم قتلوا في سبيل الله وهم لآبائهم عاصون، فمنعوا الجنة بمعصيتهم آباءهم، ومنعوا النار بقتلهم في سبيل الله"

قال: وقال الكلبي: "قوم استوت [٤٤٩/أ] حسناتهم وسيئاتهم فمنعوا الجنة والنار، فيدخلهم الله في رحمته، ولا أدري ذكر القتل أم لا".

رواه يعقوب بن سفيان في الأول من مشيخته عن أبي الوليد هشام بن عبدالله الباهلي،

---

(١) أخرجه بمعناه الحاكم في المستدرك برقم: (٣٢٤٧)، وقال: هذا حديث صحيح على شرط الشيخين ولم يخرجاه.

(٢) أخرجه البيهقي في البعث والنشور برقم: (١٠٨)، وابن عساكر في تاريخه (٢٩٩/٦٣). وذكره الألباني في السلسلة الضعيفة برقم: (٦١١٣) وقال عنه: موضوع.

(٣) لم أجد من أخرجه غير المؤلف.

عن أبي مِعْشَرٍ، وهو في الثاني من المنتقى من معرفة الصحابة لابن مَنده، ومعجم ابن قانع، وعند (...) عبدالرحمن المزني ومسند الحارث بن أبي أسامة ، وعند عمر بن عبدالرحمن بن مالك الهلالي[١].

٧٩٦- أخبرنا ابن أبي الهيجاء، أنبأ محمد بن إسماعيل، وابن عبدالهادي قالا: أنا يحيى ابن أبي رجاء، أنبأ أبو عدنان محمد بن أحمد، وفاطمة بنت عبدالله بن القاسم، قالا: أنا محمد ابن عبدالله بن ريذة، أنا أبو القاسم الطبراني، ثنا عبيدالله بن محمد بن خنيس الدمياطي، ثنا أبو أسلم محمد بن مخلد الرعيني الحمصي، ثنا عبدالرحمن بن زيد بن أسلم، عن أبيه، عن عطاء بن يسار، عن أبي سعيد الخدري قال: سُئِلَ النَّبِيُّ ﷺ عَنْ أَصْحَابِ الأعراف فقال: "هم رجال قتلوا في سبيل الله وهم عصاة لآبائهم، فمنعتهم الشهادة أن يدخلوا النار، ومنعتهم المعصية أن يدخلوا الجنة، وهم على سور بين الجنة والنار، حتى تذبل لحومهم وشحومهم، حتى يفرغ الله من حساب الخلائق، فإذا فرغ الله من حساب خلقه فلم يبق غيرهم تغمدهم منه برحمة، فأدخلهم الجنة برحمته".

قال الطبراني: لم يروه عن زيد بن أسلم إلا ابنه عبدالرحمن، ولا يروى عن أبي سعيد إلا بهذا الإسناد.

ورواه الطبراني في المعجم الأوسط عن أزهر بن زُفر، عن محمد بن مخلد الرعيني[٢].

٧٩٧- أخبرنا أبو بكر بن محمد، انا محمد بن عبدالرحيم، أنا أبو محمد ابن قدامة، انبأ أبو العباس أحمد بن محمد بن بكروس، نا أبو أحمد بن عبيدالله العكبري، أنا أبو الحسين محمد بن أحمد بن حسنون، أنا أبو الحسين محمد بن أحمد بن سمعون، ثنا محمد بن يونس هو المطرز المقرئ، أنبأ محمد هو ابن أحمد بن نصر أبو جعفر الترمذي، ثنا أحمد بن محمد القواس المكي، ثنا مسلم بن خالد، عن ابن أبي نجيح، عن مجاهد في أصحاب الأعراف قال: "هم قوم استوت

(١) أخرجه ابن قانع في معجم الصحابة (١٥٨/٢)، والبيهقي في البعث والنشور برقم: (١٠٧)، والحارث ابن أبي أسامة في بغية الباحث برقم: (٧١٢)، والمحاملي في أماليه رواية ابن يحيى الربيع برقم: (٤٧٧).

(٢) برقم: (٣٠٣٥).

حسناتهم وسيئاتهم وهم على طمع من دخول الجنة وهم داخلون"(١).

قال أبو محمد بن منبه في قول الله تعالى: ﴿فَضُرِبَ بَيْنَهُم بِسُورٍ لَّهُۥ بَابٌ﴾ [سورة الحديد: ١٣]. يُقال: هو السور الذي يسمى: الأعراف.

وحكى ذلك ابن عزيز.

٧٩٨- أخبرنا أبو الحجاج الحافظ، أنا عبدالرحيم بن يوسف، أنا عمر ابن طبرزد، أنا محمد بن عبدالباقي، أنا أبو الحسين المهتدي بالله، أنبأ محمد بن الحسن بن المأمون، ثنا أبو بكر ابن الأنباري النحوي إملاء، ثنا أحمد بن الحسين، ثنا عثمان، ثنا ابن يمان، عن سفيان، عن جابر، عن الشعبي، عن حذيفة قال: "أصحاب الأعراف قوم استوت حسناتهم وسيئاتهم فيقول الله تعالى لهم: ادخلوا الجنة بفضل مغفرتي لا خوف عليكم حين يخاف أهل النار، ولا أنتم تحزنون حين يحزنون"(٢).

٧٩٩- أخبرنا ابن أبي الهيجاء، وعبدالله بن الحسن، وغير واحد، قالوا: أنا خطيب مردا، أنا علي بن حمزة، أنا هبةالله بن محمد، أنا ابن غيلان، أنا أبو بكر الشافعي، ثنا محمد بن يونس القرشي، ثنا علي بن عبدالله، حدثني يحيى بن سعيد القطان، ثنا سفيان، عن حبيب بن أبي ثابت، عن مجاهد، عن عبدالله بن الحارث قال: "أصحاب الأعراف قوم (...) بهم نهرًا يقال له الحياة عليه قضبان الذهب مكللة باللؤلؤ، فيغمسون فيه غماسة فيخرجون فيبدو في نحورهم شامة بيضاء يعرفونها، ثم يغمسون غماسة أخرى، ثم يخرجون، فيقال لهم: تمنوا ما شئتم ولكم سبعون ضعفًا، قال فيهم مساكين أهل الجنة"(٣).

٨٠٠- أخبرنا ابن أبي الهيجاء، أنا البكري، أنا عبدالمعز، أنا زاهر، انا الكنجروذي، أنا أبو الفضل نصر بن محمد بن أحمد بن يعقوب العطار الطوسي، انا أبو الحسن أحمد الحسين بن محمد الأزهر الإمام بمصر، ثنا يوسف بن يزيد بن كامل القراطيسي، ثنا أسد بن موسى، ثنا منبه بن عثمان، عن عروة بن رويم، عن الحسن، عن أنس، عن النبي ﷺ قال: "إن مؤمني الجن

---

(١) أخرجه البيهقي في البعث والنشور برقم: (١١٠).

(٢) أخرجه بنحوه الطبري في تفسيره: (٢١٣/١٠).

(٣) أخرجه السري في الزهد برقم: (١٩٦) بنحوه.

لهم ثواب وعليهم عقاب، فسألناه عن ثوابهم وعن مؤمنيهم، قال: على الأعراف، وليسوا في الجنة مع أمة محمد، فسألناه: وما الأعراف؟ فقال: حائط الجنة، تجري فيه الأنهار، وتنبت فيه الأشجار والثمار"[١].

قال أبو سعد البكري: حسن من حديث الحسن وبعروة بن رويم عنه يعرف.

(١) تقدم تخريجه في حديث: (٧٩٣).

[٤٤٩/ب]

باب الشفاعة

باب شفاعة رب العالمين بنفسه إلى نفسه

٨٠١- في حديث زيد بن أسلم، عن عطاء بن يسار، عن أبي هريرة عن النبي ﷺ وهو في الصحيحين: "فيشفع الملائكة والنبيون والمؤمنون، فيقول الجبار تبارك وتعالى لا إله إلا هو: بقيت شفاعتي، فيقبض الجبار قبضة من النار، فيخرج أقوامًا قد امتحشوا، فيلقون في نهر بأفواه الجنة يقال له: الحياة، فينبتون كما تنبت الحبة في حميل السيل، قد رأيتموها إلى جانب الصخرة، أو جانب الشجرة؛ فما كان إلى الشمس منها كان أخضر، وما كان منها إلى الظل كان أبيض، فيخرجون كأنهم اللؤلؤ، فيجعل في رقابهم الخواتيم، فيدخلون الجنة، فيقول أهل الجنة: هؤلاء عتقاء الرحمن، أدخلهم الله الجنة بغير عمل عملوه، ولا قدم قدموه، فيقال لهم: لكم ما رأيتم ومثله معه"(١).

والحديث عندنا في الجزء الثاني من الكنجروذيات البيهقية، وثاني جامع معمر(٢).

٨٠٢- حديث: "شفعت الملائكة وشفع النبيون ولم يبق إلا أرحم الراحمين، فيقبض قبضة من النار فيخرج منها قوما لم يعملوا أجرا قط قد عادوا حممًا"(٣).

قال شيخنا: ليس في الحديث نفي إيمانهم، وإنما فيه نفي عملهم الخير، وفي الحديث الآخر: "يخرج منها من كان في قلبه مثقال ذرة من إيمان"، وقد يحصل في قلب العبد مثال ذرة من إيمان وإن كان لم يعمل خيرًا، ونفي العمل أيضًا لا يقتضي نفي القول، بل يقال فيمن شهد أن لا إله إلا الله وأن محمدًا رسول الله ومات ولم يعمل بجوارحه قط أنه لم يعمل خير فإن العمل قد لا يدخل فيه القول لقوله: ﴿إِلَيْهِ يَصْعَدُ ٱلْكَلِمُ ٱلطَّيِّبُ وَٱلْعَمَلُ ٱلصَّٰلِحُ يَرْفَعُهُۥ﴾ [سورة فاطر: ١٠]. وإذا لم يدخل في النفي إيمان القلب واللسان لم يكن في ذلك ما يناقض القرآن.

٨٠٣- حديث زياد النميري، عن أنس في الشفاعة، في الرابع من فوائد أبي أحمد

---

(١) أخرجه البخاري برقم: (٧٤٣٩)، ومسلم: (١٨٣)، بزيادة في آخره.

(٢) أخرجه معمر في جامعه برقم: (٢٠٨٥٧).

(٣) أخرجه مسلم في أثناء حديث: (هل نرى ربنا يوم القيامة..) برقم: (١٨٣).

الحاكم(١).

٨٠٤- حديث خ قتادة، عن أنس: "ليصيبن أقواما سفع من النار عقوبة بذنوب عملوها، ثم ليدخلنهم الله الجنة بفضل رحمته، يقال لهم الجهنميون"(٢).

في رابع ابن السماك.

٨٠٥- حديث عبدالله بن الحارث، عن أنس: "يقول الله: أخرجوا من النار من كان في قلبه مثقال حبة شعيرة من إيمان _ الحديث. وفيه _ ثم يقول: وعزتي لا أجعل من آمن بي ساعة من ليل أو نهار كمن لم يؤمن بي". في ثامن المعجم الصغير للطبراني(٣).

٨٠٦- وفي حديث عن عبدالله بن عمرو قال رسول الله ﷺ: "يؤذن لي فأثني على الله عُمْر رجل قائمًا سبعين سنة - الحديث وآخره - فأقول: يا رب من بقي من أمتي؟ قال: فيقال: ليس ذاك إليك ذاك إلينا"(٤). في الثاني من حديث ابن السماك.

٨٠٧- حديث خ م عمرو بن يحيى، عن أبيه، عن أبي سعيد رفعه: "إِذَا دَخَلَ أَهْلُ

---

(١) أخرجه برقم: (١٥)، عن أبان بن أبي عياش، عن أنس، ولفظه: "إذا دخل مذنبو أهل التوحيد النار عيرهم المشركون، فقالوا لهم: ما أغنى عنكم توحيدكم، فقد استوينا نحن وأنتم في عذاب الله عز وجل، فيحمى الله لهم أنفاً، فيقول: انطلقوا إلى جهنم فمن كان في صدره مثقال شعيرةٍ من إيمانٍ أو مثقال ذرةٍ أو مثقال حبةٍ من خردلٍ أو قالها مرةً من دهره مخلصاً، فأخرجوا منها خلقاً كثيراً، لا يحصيهم إلا الله عز وجل، فاحترقت أيديهم وأرجلهم، ونحلت أبدانهم، ولم تصل النار إلى وجوههم إكراماً للتوحيد، فيأتون عيناً من عيون الجنة، فيشربون من أحديها فينقى ما في بطونهم من أذى أو داءٍ، ويغتسلون بالأخرى فتنبت لحومهم على خصال أهل الجنة، فيسمون الجهنميون ما شاء الله، ثم يكرهون هذا الاسم، فيسألون الرب جل جلاله أن يضعه عنهم فيفعل، حتى ما يعرفون من غيرهم، فعند ذلك من بقي في النار يقول: ﴿ رُّبَمَا يَوَدُّ ٱلَّذِينَ كَفَرُواْ لَوۡ كَانُواْ مُسۡلِمِينَ ﴾ [سورة الحجر:٢]. ويوقنون بالخلود، ويدعون بالويل والثبور"

(٢) أخرجه البخاري برقم: (٧٤٥٠).

(٣) أخرجه برقم: (٨٧٥)، وذكره الهيثمي في مجمع الزوائد برقم: (١٨٥٤٣) وقال: فيه طريف بن شهاب، وهو متروك.

(٤) لم أجد من رواه غير المصنف.

الْجَنَّةِ الْجَنَّةَ وَأَهْلُ النَّارِ النَّارَ قَالَ اللَّهُ: من كَانَ فِي قَلْبِهِ حَبَّة خير فَأَخْرِجُوهُ، قَالَ: فيخرجون وقَدْ امتحشوا وعَادُوا حِمَمًا...". الحديث(١).

في الثاني من حديث أبي عمرو ابن السماك.

٨٠٨- حديث يزيد الفقير، عن جابر رفعه: "إن الله خلق الخلق فلم يستعن على ذلك أحد – الحديث آخره- ثم أدخلهم الجنة برحمته وشفاعة رب العالمين". في سادس المجالسة للدينوري(٢).

٨٠٩- حديث يزيد الفقير، عن جابر رفعه: "إن ناسا من أمتي يدخلون الجنة(٣) بذنوبهم فيكونون في النار ما شاء الله أن يكونوا، ثم يعيرهم أهل الشرك..." الحديث.

في انتقاء ابن مردويه على الطبراني، معناه رواه مسلم(٤).

٨١٠- حديث أبي الزبير، عن جابر في الشفاعة: وفيه: "ثم يقول الله: أَنَا الآنَ أُخْرِجُ بعلمي وَرَحْمَتِي، فَيُخْرِجُ أَضْعَافَ مَا أَخْرَجُوا..." الحديث. رواه أحمد(٥).

[٤٥٠/أ]

باب قول الله تعالى: ﴿عَسَىٰٓ أَن يَبۡعَثَكَ رَبُّكَ مَقَامٗا مَّحۡمُودٗا﴾ [سورة الإسراء: ٧٩].

٨١١- أخبرنا سليمان بن حمزة، وعيسى بن عبدالرحمن قالا: أنا عبدالله بن عمر، أنا سعيد بن أحمد، أنا محمد بن محمد بن علي، أنا محمد بن عمر بن علي، أنا عبدالله بن أبي داود، ثنا عمرو بن عثمان، ثنا بقية، حدثني الزبيدي، قال: أخبرني الزهري، عن عبدالرحمن بن كعب، عن كعب بن مالك أن رسول الله ﷺ قال: "يحشر الناس يوم القيامة فأكون أنا وأمتي على تل، فيكسوني ربي عز وجل حلة خضراء، ثم يوذن لي فأقول ما شاء الله أن أقول، فذاك

(١) أخرجه البخاري برقم: (٢٢، ٦٥٦٠)، ومسلم برقم: (١٨٤).

(٢) أخرجه برقم: (٨٦٧).

(٣) سبق قلم من المصنف رحمه الله، وعند ابن مردويه (يدخلون النار).

(٤) في انتقاء ابن مردويه برقم: (١٥٢)، بمعناه في مسلم برقم: (١٨٤).

(٥) أخرجه برقم: (١٤٧١٥)، وابن حبان في صحيحه برقم: (١٨٣).

المقام المحمود"(١).

هو في ثالث عشر البشرانيات(٢).

٨١٢- حديث جابر: "من قال إذا سمع المؤذن: اللهم رب هذه الدعوة التامة آت محمدًا الوسيلة والفضيلة وابعثه المقام المحمود الذي وعدته إلا حلت له الشفاعة يوم القيامة"(٣). في الأربعين الأبدال لابن صباح.

باب الشفاعة للمؤمنين في دخول الجنة

وعن الحسن ﴿وَبَشِّرِ ٱلَّذِينَ ءَامَنُوٓاْ أَنَّ لَهُمۡ قَدَمَ صِدۡقٍ عِندَ رَبِّهِمۡ﴾ [سورة يونس: ٢]. قال: محمد يشفع لهم عند ربهم يوم القيامة. في الأول من حديث أبي عمرو ابن السماك.

٨١٣- أخبرنا سليمان، وعيسى قالا: أنا ابن اللتي، أنا ابن البناء، أنا الزينبي، أنا ابن الزنبور، ثنا ابن أبي داود، ثنا علي بن المنذر، ثنا ابن فضيل، ثنا أبو مالك الأشجعي، عن أبي حازم، عن أبي هريرة، وعن ربعي بن حراش، عن حذيفة، قال: قال رسول الله ﷺ: "يجمع الله الناس، فيقوم المؤمنون حين تزلف الجنة فيأتون آدم فيقولون: يا أبانا استفتح لنا الجنة، فيقول: وهل أخرجكم من الجنة إلا خطيئة أبيكم آدم، لست بصاحب ذلك اعمدوا إلى إبراهيم خليل ربه عز وجل، فيقول إبراهيم: لست بصاحب ذلك إنما كنت خليلا من وراء وراء اعمدوا إلى ابني موسى الذي كلمه الله تكليما، فيأتون موسى، فيقول: لست بصاحب ذلك اعمدوا إلى كلمة الله وروحه عيسى، فيقول عيسى: لست بصاحب ذلك، فيأتون محمدا فيقوم فيؤذن له، وترسل معه الأمانة والرحم فتقفان بالصراط يمينه وشماله، فيمر أولكم كمر البرق، قلت: بأبي وأمي وأي شيء مر البرق؟ قال: ألم تر إلى البرق كيف يمر، فيرجع في طرفة، يمر كمر الريح، ومر الطير، وشد الرجال تجري بهم أعمالهم، ونبيهم قائم على الصراط، يقول: سلم سلم، حتى تعجز

---

(١) أخرجه أحمد برقم: (١٥٨٧٥) وابن حبان في صحيحه برقم: (٦٤٧٩). وذكره الألباني في السلسلة الصحيحة برقم: (٢٣٧٠) ووافق الحاكم والذهبي في تصحيحهما للحديث.

(٢) كتب المصنف: [الوريقة].

(٣) أخرجه البخاري برقم: (٦١٤، ٤٧١٩).

أعمال الناس، حتى يجيء الرجل فلا يستطيع أن يمر إلا زحفا، قال: وفي حافتي الصراط كلاليب معلقة مأمورة تأخذ من أمرت، لمخدوش ناج ومكدوس في النار، والذي نفس أبي هريرة بيده إن قعر جهنم لسبعون خريفا"(١).

[٤٥٠/ب]

٨١٤- أخبرتنا زينب بنت أحمد قالت: أنبأنا ابن خليل، أنبأ ذاكر، أنبأنا عبدالغفار الشيروي، ثنا أبو سعيد الصيرفي، ثنا أبو العباس الأموي، ثنا محمد بن عبدالله ابن عبدالحكم، أنبا أبي، وشعيب بن الليث، عن عبيدالله بن أبي جعفر قال: سمعت حمزة بن عبدالله يقول: سمعت عبدالله بن عمر يقول: قال رسول الله ﷺ: "ما يزال الرجل يسأل حتى يأتي يوم القيامة ليس في وجهه مزعة لحم – وقال - إن الشمس تدنو حتى يبلغ العرق نصف الأذن، فبينما هم كذلك استغاثوا: يا آدم، فيقول: لست صاحب ذلك، ثم يأتو موسى، فيقول كذلك، ثم بمحمد، بين الخلق، فيمشي حتى يأخذ الحلقة الجنة، فيومئذ يبعثه الله مقاما مَحْمُودًا، يحمده أهل الجمع كلهم".علقه البخاري(٢).

٨١٥- أخبرنا محمد بن إسماعيل، أنبأ محمود بن أحمد، أنبأ أحمد بن سلمان، أنا أحمد بن علي بن عبدالواحد، ثنا أبو الحسين ابن المهتدي بالله، ثنا علي بن عمر الحربي، ثنا محمد بن هارون هو ابن المحدث، ثنا عبدالله بن عمر، ثنا وكيع، ثنا داوو الزعافري، عن أبيه، عن أبي هريرة، عن النبي ﷺ: "﴿ عَسَىٰٓ أَن يَبۡعَثَكَ رَبُّكَ مَقَامٗا مَّحۡمُودٗا [سورة الإسراء: ٧٩]. قال: الشفاعة".

رواه الترمذي، عن أبي كريب، عن وكيع وقال: حديث حسن، وداود الزعافري هو داود بن يزيد بن عبدالرحمن الأودي، وهو عم عبدالله بن إدريس(٣).

[٤٥١/أ]

(١) أخرجه مسلم برقم: (١٩٥).

(٢) أخرجه برقم: (١٤٧٤، ١٤٧٥).

(٣) أخرجه الترمذي (٣١٣٧). وعبدالله بن إدريس بن يزيد بن عبدالرحمن، أبو محمد الأودي الكوفي: تقدمت ترجمته في حديث رقم: (٧٠٨).

٨١٦- وبهذا الإسناد ثنا عبدالله بن عمر، ثنا أبو أسامة، عن داود بن يزيد الأودي، عن أبيه، عن أبي هريرة، عن النبي ﷺ: "﴿ عَسَىٰٓ أَن يَبۡعَثَكَ رَبُّكَ مَقَامٗا مَّحۡمُودٗا ﴾ [سورة الإسراء: ٧٩] قال: هو المقام الذي أشفع فيه لأمتي"(١).

ذكر أبو بكر ابن العربي في كتاب سراج المريدين في أسماء الساعة: (الخافضة الرافعة، فأولها رفع المتقين على الركاب وفدا، رفع النبي ﷺ ما روى "أنه يرفعه ويقعده على عرشه"(٢)، يرفع محمد بالشفاعة، في أول الخلق، يرفع العادلين، يرفع القرآن إلى حيث انتهت قراءتهم، يرفع الأبرار إلى عليين، يرفع الشهداء في أعلى منازل الجنة.

٨١٧- حديث جابر: "نجيء يوم القيامة على كوم فوق الناس". وهذا حديث فيه تخليط في كتاب مسلم: لم يتقنه راوٍ، ومعناه: أن جميع الخلق على بسيط من الأرض إلا محمدًا وأمته، فإنهم يرفع جميعهم على شبه الكوم، ويُخفض الناس عنهم،(٣) وفي رواية: "أكون أنا وأمتي

---

(١) أخرجه أحمد برقم: (٩٨١٥، ١٠٩٩٣).

(٢) مسألة إقعاد النبي صلى الله عليه وسلم على عرش الرحمن من المسائل التي تكلم عنها العلماء.
وقد اعتمد بعضهم الأثر، وضعفه بعضهم مع أخذهم بمضمونه ومفهومه. قال الشيخ ابن تيمية: (وفيها أشياء عن بعض السلف رواها بعض الناس مرفوعة، كحديث قعود الرسول صلى الله عليه وسلم على العرش، رواه بعض الناس من طرق كثيرة مرفوعة، وهي كلها موضوعة، وإنما الثابت أنه عن مجاهد وغيره من السلف، وكان السلف والأئمة يروونه ولا ينكرونه، ويتلقونه بالقبول) . درء تعارض العقل والنقل (٥/ ٢٣٧)

(٣) قال النووي في شرحه لصحيح مسلم: قال الحافظ عبدالحق في كتابه الجمع بين الصحيحين: هذا الذي وقع في كتاب مسلم تخليط من أحد الناسخين أو كيف كان، وقال القاضي عياض: هذه صورة الحديث في جميع النسخ وفيه تغيير كثير وتصحيف، قال وصوابه: (نجئ يوم القيامة على كوم) هكذا رواه بعض أهل الحديث. وفي كتاب بن أبي خيثمة من طريق كعب بن مالك: (يحشر الناس يوم القيامة على تل وأمتي على تل) وذكر الطبري في التفسير من حديث بن عمر: (فيرقى هو يعني محمدا صلى الله عليه وسلم وأمته على كوم فوق الناس) وذكر من حديث كعب بن مالك: (يحشر الناس يوم القيامة فأكون أنا وأمتي على تل). قال القاضي: فهذا كله يبين ما تغير من الحديث وأنه كان أظلم هذا الحرف على الراوي أو أمحي فعبر عنه بكذا وكذا وفسره بقوله أي فوق الناس وكتب عليه انظر تنبيهًا فجمع النقلة الكل ونسقوه على أنه من متن الحديث كما تراه. هذا كلام القاضي وقد تابعه عليه جماعة من =

يوم القيامة على تل، فيكسوني ربي حلة خضراء ثم يؤذن لي فذلك المقام المحمود"[1])[2].

قلت: حديث جابر، رواه ابن جريج، عن أبي الزبير عنه، وهو متقن، وفيه الرد على الجهمية الذين يوافقهم ابن العربي المذكور على بعض تأويلاتهم[3].

٨١٨- عن أبي الزعراء، عن عبدالله قال: "أول من يشفع روح القدس جبريل، ثم إبراهيم، ثم موسى، ثم يقوم نبيكم ﷺ رابعًا فيشفع فيما لا يشفّع فيه أحد سواه".

في جزء محمد بن يزيد بن عبدالصمد، والرابع من الفتن لحنبل، ومسند أبي داود الطيالسي، رواه النسائي في التفسير[4].

[٤٥١/ب]

باب قول الله ﴿مَن ذَا ٱلَّذِى يَشۡفَعُ عِندَهُۥٓ إِلَّا بِإِذۡنِهِۦ﴾ [سورة البقرة: ٢٥٥].

﴿وَلَا تَنفَعُ ٱلشَّفَٰعَةُ عِندَهُۥٓ إِلَّا لِمَنۡ أَذِنَ لَهُۥ﴾ [سورة سبأ: ٢٣]. ﴿مَا مِن شَفِيعٍ إِلَّا مِنۢ بَعۡدِ إِذۡنِهِۦ﴾ [سورة يونس: ٣].

٨١٩- أخبرنا داود بن إبراهيم، أنا أحمد ابن أبي الغنائم، أنا عمر بن طبرزد، أنا أبو محمد الطراح، أنا أبو الفرج ابن عثمان، أنبأ عبيدالله بن حبابة، أنبأ أبو بكر ابن نيروز، ثنا أبو الأشعث، ثنا المعتمر بن سليمان، قال: سمعت أبي يحدث عن قتادة، عن أنس بن مالك، عن النبي ﷺ قال: "يأتي المؤمنون آدم يوم القيامة فيقولون: أسجد الله لك الملائكة فاشفع لنا إلى الله يريحنا من مكاننا هذا، فيقول: لست هناك، ائتوا نوحا فيأتونه فيقول: لست هناك. فما يزالون حتى يؤمروا إلى خليل الله إبراهيم، فيأتون إبراهيم فيقول: لست هناك ائتوا عيسى فإنه

⊃

المتأخرين والله أعلم. انظر: (شرح النووي على مسلم ٣/٤٧)

(١) أخرجه الحاكم في المستدرك برقم: (٣٣٨٣) وقال: هذا حديث على شرط الشيخين ولم يخرجاه.

(٢) (سراج المريدين ١/٣٥٩-٣٦١).

(٣) عند مسلم برقم: (١٩١).

(٤) أخرجه حنبل برقم: (٤٤)، والطيالسي برقم: (٣٨٩).

كلمة الله وروحه، فيأتون عيسى فيقول: لست هناك ائتوا محمدًا، فيأتوني فآتي ربي تبارك وتعالى في داره فأستأذن عليه فيؤذن لي، فإذا نظرت إلى ربي خررت له ساجدا فيدعني ما شاء أن يدعني فيقول أو يقال: ارفع محمد، وقل تُسمع، سل تُعطه، اشفع تشفَّع، فأحمد ربي بمحامد يعلمنيها ثم أشفع فيحد لي حدًا، فأخرج فأدخلهم الجنة، ثم أعود إلى ربي الثانية فإذا رأيته خررت له ساجدا فيدعني ما شاء الله أن يدعني ثم يقول أو يقال: ارفع محمد، قل تسمع، سل تعطه، اشفع تشفع، فيحد لي حدا فأخرجهم فأدخلهم الجنة، حتى أقول لربي: ما بقي في النار إلا من حبسه القرآن"(١).

هو في جزء أبي بكر الربعي، وهو لهشام، عن قتادة في المصافحة للبرقاني. وثامن الخلعيات(٢).

باب

٨٢٠- أخبرتنا زينب، أنبا ابن خليل، أنا الحماد، ثنا الحداد، أنا أبو نعيم، أنا الطبراني، نا إسحاق، أنبأ عبدالرزاق، عن معمر، عن همام بن منبه أنه سمع أبا هريرة يقول: قال رسول الله ﷺ: "إن لكل نبي دعوة يدعو بها وإني أريد أن أخبئ دعوتي شفاعة لأمتي يوم القيامة".

رواه أبو سلمة عن أبي هريرة في موافقات ابن منده، وثامن الخلعيات، وعمر بن أبي سفيان بن أسيد بن حارثة، عن أبي هريرة. في جزء الحسن بن رشيق(٣).

ومحمد بن زياد، عن أبي هريرة في الأول من مشيخة ابن المهتدي بالله الكبرى. وجزء ابن كرامة والأعمش، عن أبي صالح، عن أبي هريرة. رواه مسلم(٤).

ورواه قتادة عن أنس في أول مشيخة ابن المهتدي بالله الكبرى. رواه مسلم، وثامن

(١) أخرجه بنحوه البخاري برقم: (٤٧١٢، ٦٥٦٥) ومسلم برقم: (١٩٣، ١٩٤).

(٢) أخرجه الخلعي في الجزء الثامن من الخلعيات، والكتاب مخطوط نشر في جوامع الكلم.

(٣) أخرجه ابن منده برقم: (٨٩٣، ٨٩٤، ٨٩٥، ٨٩٦)، والخلعي في الثامن من الخلعيات (مخطوط)، وبن رشيق في جزئه برقم: (٨٨).

(٤) أخرجه مسلم برقم: (١٩٩).

الخلعيات[١].

وابن جريج، عن أبي الزبير، عن جابر، رواه مسلم[٢].

باب من أول شافع

٨٢١- أخبرنا ابن أبي طالب، أنبأنا ابن القبيطي، أنا هبةالله بن هلال، أنا عبدالله ابن زكري، أنبأ ابن بشران ح

وأخبرنا أحمد بن أبي طالب، أنبأنا عبدالعزيز بن دُلف، قال: أنباتنا شهدة، أنا طراد، أنا ابن حسنون، قال: ثنا محمد بن عمرو بن البختري، ثنا أبو البختري عبدالله ابن محمد بن شاكر، ثنا حسين بن علي الجعفي، عن زائدة، عن المختار بن فلفل، عن أنس بن مالك، قال: قال رسول الله ﷺ: "أنا أول شفيع في الجنة". رواه مسلم[٣].

٨٢٢- وحديث أبي سلمة، عن أبي هريرة: "أنا أول شافع وأول مشفع". في ثاني مشيخة ابن المهتدي، وروي من حديث عبدالله بن فروخ، عن أبي هريرة في الأوائل لأبي عروبة[٤].

٨٢٣- أخبرنا عبدالله بن أبي التائب، أنا ابن العراقي، أنبأتنا شهدة، أنا طراد، أنبأ أحمد بن محمد بن أحمد بن حسنون، أنا محمد بن عمرو أبو جعفر، ثنا الحسن بن سلام، ثنا عبدالله بن موسى، أنبأ موسى هو ابن عبيدة، عن سعيد بن عبدالرحمن، عن أنس قال: أخبرتني أم سلمة زوج النبي ﷺ أن رسول الله قال: "قد رأيت ما تلقى أمتي من بعدي فأخرت لهم شفاعتي إلى يوم القيامة".

هو في البعث لابن أبي داود[٥].

---

(١) أخرجه مسلم برقم: (٢٠٠)

(٢) أخرجه مسلم: (٢٠١).

(٣) أخرجه برقم: (١٩٦) بزيادة في آخره.

(٤) في الأوائل برقم: (٩٠)، والترمذي برقم: (٣٦١٦) وقال: هذا حديث غريب.

(٥) أخرجه بمعناه ابن أبي داود برقم: (٤٤، ٤٥، ٤٦، ٤٧، ٤٨)، وابن ماجه برقم: (٤٣١١، ٤٣١٧)، =

خالفه الزهري فرواه عن أنس، عن أم حبيبة كما يأتي في باب كثرة الهرج[١].

وهو في خامس مشيخة الفسوي، والأول من فوائد خوروست[٢].

[٤٥٢/أ]

باب الشفاعة في أهل الكبائر

٨٢٤- أخبرنا ابن أبي الهيجاء، أنا البكري، أنا عبدالمعز، أنا زاهر، أنا أبو يعلى الصابوني، ثنا أبو جعفر محمد بن الحسين الجافاني المنقري، ثنا أبو عبدالرحمن عبدالله بن عدي ابن حمدويه الصابوني السجستاني، ثنا أبو جعفر محمد بن علي بن كعب، ثنا أبو عمرو أحمد بن خالد بن الأخيل الحمصي ببغداد، ثنا أبي، ثنا الوليد بن مسلم أبو العباس الدمشقي، عن زهير بن محمد، حدثني جعفر بن محمد، عن أبيه محمد ابن علي بن الحسين بن علي بن أبي طالب قال: سمعت جابر بن عبدالله يقول: سمعت رَسُولَ اللَّهِ ﷺ يقول: "إن شفاعتي يوم القيامة لأهل الكبائر من أمتي. قال محمد بن علي: فقلت: ما هذا يا جابر؟ قال: نعم، إنه من زادت حسناته على سيئاته يوم القيامة دخل الجنة بغير حساب، ومن استوت حسناته وسيئاته فذلك يحاسب حسابا يسيرا، ثم يدخل الجنة، وإنما شفاعة رسول الله ﷺ لمن أوبق نفسه وأغلق ظهره".

هو في الأول من فوائد الحاج للنجاد، رواه ابن ماجه عن عبدالرحمن بن إبراهيم الدمشقي، عن الوليد بن مسلم[٣].

ورواه الترمذي وقال غريب لمحمد بن ثابت البناني، عن جعفر بن محمد[٤].

⊃

والترمذي برقم: (٢٤٤١)، والحاكم في المستدرك برقم: (٣٦) وقال: هذا حديث صحيح على شرط مسلم ولم يخرجاه.

(١) تقدم ذكره في اللوح: [٣٩٣/ب].

(٢) كتب المصنف: [الخط المعترض.]

(٣) أخرجه ابن ماجه برقم: (٤٣١٠).

(٤) أخرجه برقم: (٢٤٣٦).

وراه البيهقي آخر الأربعين الكبير لأبي حفص عمرو بن أبي سلمة التنيسي، عن زهير ابن محمد.

٨٢٥- أخبرنا ابن أبي الهيجاء، وابن المحب قالا: أنا البكري، أنا أبو روح، انا محمد بن إسماعيل الفضيلي، أنا محلم بن إسماعيل الضبي، أنا الخليل بن أحمد السجزي، أنا محمد ابن إسحاق السراج، ثنا قتيبة بن سعيد، ثنا عبدالعزيز، عن عمرو، عن سعيد بن أبي سعيد المقبري، عن أبي هريرة أنه قال: يا رسول الله من أسعد الناس بشفاعتك يوم القيامة؟ قال: "لقد ظننت يا أبا هريرة لا يسألني عن هذا الحديث أحد أولى منك لما رأيت من حرصك على الحديث، إن أسعد الناس بشفاعتي يوم القيامة من قال: لا إله إلا الله خالصا من قبل نفسه".

رواه البخاري، هو في الأربعين البيهقية، وجزء أبي شعيب الحراني رواية الآجري. والأول من حديث الكتاني، رواية الصريفيني(١).

وهو في جزء عمران بن موسى الهلالي لعبدالله بن عمر عن أبي هريرة، مسند أبي يعلى.

وهو في عوالي أبي الشيخ لمعاوية بن معتب الهلالي، عن أبي هريرة وجزء ابن كريب.

قال الدارقطني: تفرد به عمرو بن أبي عمرو مولى المطلب، عن سعيد المقبري، عن أبي هريرة.

٨٢٦- حديث ابن عمر: "كنا نمسك عن الاستغفار لأهل الكبائر حتى سمعنا من نبينا محمد ﷺ يقول: ﴿ إِنَّ ٱللَّهَ لَا يَغۡفِرُ أَن يُشۡرَكَ بِهِۦ وَيَغۡفِرُ مَا دُونَ ذَٰلِكَ لِمَن يَشَآءُ ﴾ [سورة النساء: ٤٨]. وقال: إني أدخرت دعوتي شفاعة لأهل الكبائر من أمتي". في معجم أبي يعلى الموصلي(٢)، في ترجمة شيبان بن فروخ.

٨٢٧- حديث يزيد الرشك، عن أنس: "إنما جعلت شفاعتي لأهل الكبائر من أمتي". في حادي عشر المعجم الصغير للطبراني(٣).

وروي عن ثابت، عن أنس في ثلاثة مجالس ابن عبد كويه. وروى عن يزيد الرقاشي،

---

(١) أخرجه البخاري برقم: (٩٩، ٦٧٥٠).

(٢) برقم: (٥٨١٣) وفيه: حدثنا شيبان.

(٣) أخرجه برقم: (٤٤٨).

عن أنس في جزء ابن جزلان، وابن حذلم.

٨٢٨- أخبرنا ابن عبدالدائم، أنا الإربلي، أنا ابن النقور، أنا أبو بكر ابن سوسن، أنا أبو القاسم الحرفي، ثنا محمد بن عبدالله الشافعي، ثنا أحمد بن محمد بن عيسى البرتي، ثنا أبو سليمان الجوزجاني، ثنا محمد بن الحسن، أنبأ أبو حنيفة، عن يزيد بن صهيب الذي يقال له الفقير، عن جابر بن عبدالله قال: سألته عن الشفاعة فقال: "يعذب الله قوما من أهل الإيمان ثم ترحمهم شفاعة محمد. قال فقلت: فأين قول الله: ﴿يُرِيدُونَ أَن يَخْرُجُواْ مِنَ ٱلنَّارِ وَمَا هُم بِخَٰرِجِينَ مِنْهَاۖ وَلَهُمْ عَذَابٌ مُّقِيمٌ﴾ [سورة المائدة: ٣٧]. قال: هذه في الذين كفروا اقرأ ما بعدها".

[٤٥٢/ب]

٨٢٩- أخبرنا ابن أبي الهيجاء، قال: أنبأ ابن عبدالهادي، وابن المحب، قال: أنا محمد ابن إسماعيل، قالا: أنا يحيى بن محمود، قال: أنبأ ابن أبي نزار، وفاطمة، قالا: أنا ابن ريذة، أنا الطبراني، ثنا خير بن عرفة التجيبي أبو الطاهر المصري، ثناعروة بن مروان الرقي، ثنا عبدالله بن المبارك، عن عاصم الأحول، عن أنس بن مالك قال: قال رسول الله ﷺ: "شفاعتي لأهل الكبائر من أمتي يوم القيامة"(١).

وروي بمعناه من حديث ابن أبي ليلى، عن أبي الدرداء في البشارة لأسامة بن مرشد.

٨٣٠- أخبرنا ابن ابي الهيجاء، أنا البكري، انا أبو روح، أنا تميم، أنا البحاثي، أنا الزوزني، أنا أبو حاتم، انا الفضل بن الحباب الجمحي، ثنا مسدد بن مسرهد، ثنا يحيى القطان، عن شعبة، عن قتادة، عن أنس ابن مالك قال: قال رسول الله ﷺ: "إن لكل نبي دعوة دعا بها في أمته، وإني أختبأت دعوتي شفاعة لأمتي".

رواه مسلم. لروح، عن شعبة(٢).

روى عن مسعر، عن قتادة في البعث لابن أبي داود(٣).

---

(١) رواه الطبراني في الأوسط برقم: (٣٥٦٦)

(٢) برقم: (٢٠٠).

(٣) برقم: (٤٩).

٨٣١- أخبرنا الزراد، أنا الحسن بن محمد، أنا عبدالمعز بن محمد، أنا أبو القاسم الجرجاني، انا علي بن محمد، أنا محمد بن أحمد بن هارون، أنبأ محمد بن حبان بن أحمد البستي، أنا عبدالله بن أحمد بن موسى عبدان، ثنا محمد بن معمر، ثنا أبو عاصم، عن ابن جُريج، أخبرني أبو الزبير أنه سمع جابر بن عبدالله يقول: قال رسول الله ﷺ: "لكل نبي دعوة قد دعا بها في أمته، وإني اختبأت دعوتي شفاعة لأمتي يوم القيامة"(١).

بَوّب عليه ابن حبان ذكر الخبر المدحض قول من أبطل شفاعة المصطفى ' لأمته في القيامة، وزعم أن الشفاعة هي استغفاره لأمته في الدنيا(٢).

[٤٥٣/أ]

قال مكي بن أبي طالب في قول الله تعالى ﴿لَعَلَّكَ تَرْضَىٰ﴾ [سورة طه: ١٣٠].

قرأه الكسائي وأبو بكر بضم التاء على ما لم يسم فاعله، والذي قام مقام الفاعل هو النبي ﷺ والفاعل هو الله تعالى تقديره: لعل الله يرضيك بما يعطيك يوم القيامة. ولعل من الله واجبة، وقرأ الباقون بفتح التاء وجعلوا الفعل للنبي عليه السلام أي: لعلك ترضى بما يعطيك الله، ودليله قوله ﴿وَلَسَوْفَ يُعْطِيكَ رَبُّكَ فَتَرْضَىٰٓ﴾ [سورة الضحى: ٥]. وهو الاختيار لأن الأكثر عليه فلا بد في القرائن أن يعطى محمد ﷺ في القيامة حتى يرضى ويزاد فوق الرضى، ولا يرضى ﷺ أن يعذب أحد من أمته ويُخلّد، فهذه الآية أرجى آية في كتاب الله لأمة محمد ﷺ ومثلها ﴿وَإِنَّ رَبَّكَ لَذُو مَغْفِرَةٍ لِّلنَّاسِ عَلَىٰ ظُلْمِهِمْ﴾ [سورة الرعد: ٦]. ﴿وَرَحْمَتِي وَسِعَتْ كُلَّ شَيْءٍ﴾ [سورة الأعراف: ١٥٦]. ومثلها: ﴿وَيَغْفِرُ مَا دُونَ ذَٰلِكَ لِمَن يَشَآءُ﴾ [سورة النساء: ١١٦]. ومثلها: ﴿وَٱتَّقُواْ ٱلنَّارَ ٱلَّتِيٓ أُعِدَّتْ لِلْكَٰفِرِينَ﴾ [سورة آل عمران: ١٣١]. ولها نظائر كثيرة في القرآن تطمع أمة محمد ﷺ في رحمة الله والعفو عن ذنوبهم ودخول الجنة ولا يجب أن يُغتر بذلك فالاغترار بحلم الله مهلك، والإصرار على الذنوب متلف موبق، والإياس من رحمة الله كفر.

٨٣٢- حدثنا أحمد بن شعيب، أنبأ قتيبة بن سعيد، ثنا الليث، عن يزيد بن أبي

(١) أخرجه ابن حبان في الصحيح برقم: (٦٤٦٩).

(٢) انظر: صحيح ابن حبان (٣٨٨/١٤)

حبيب، عن سالم بن أبي سالم، عن معاوية بن معتب، أنه سمع أبا هريرة يقول: سألت رسول الله ﷺ ما رد إليك ربك في الشفاعة؟ قال: "والذي نفسي بيده، لقد ظننت أنك أول من يسألني عن ذلك، لما رأيت من حرصك على العلم، والذي نفس محمد بيده لما يهمني من انقصافهم[١] على باب الجنة أهم عندي من تمام شفاعتي لهم، وشفاعتي لمن شهد أن لا إله إلا الله مخلصا، يصدق قلبه لسانه، ولسانه قلبه"[٢].

قال أبو سعيد ابن يونس في تاريخ مصر: معاوية بن مُعَتِب الهذلي يروي: عن أبي هريرة. روى عنه: أبو سالم الجيشاني، وكثير بن عمرو الأسلمي. وأحسبه من ناقلة المدينة.

[٤٥٣/ب]

٨٣٣- اخبرنا ابن أبي الهيجاء، انبأ عبدالوهاب، انا ابن طبرزد، انا ابن البيضاوي، أنا ابن المسلمة.

وأخبرنا ابن أبي الهيجاء، أنا البكري، انا عبدالمعز، انا زاهر، أنبأ أبو يعلى الصابوني قالا: أنا أبو طاهر المخلص، أنا أبو القاسم البغوي، عمرو الناقد، ثنا عمرو بن عثمان الكلابي، ثنا موسى بن أعين، عن معمر بن راشد، عن محمد بن عبدالله بن أبي يعقوب، عن بشر بن شغاف، عن عبدالله بن سلام قال: قال رسول الله ﷺ: "أنا سيد ولد آدم يوم القيامة ولا فخر، وأول من تنشق عنه الأرض ولا فخر، وأول شافع ومشفع، ولواء الحمد بيدي، تحتي آدم فمن دونه".[٣]

---

(١) انقصافهم: أي ازدحامهم ودفعتهم. (مشارق الأنوار على صحاح الآثار ٢/١٨٨).

(٢) كتاب تاريخ مصر مفقود، قام بجمع بعضه الدكتور عبدالفتاح فتحي ولم نجد مع من ذكرهم معاوية الهذلي. والحديث أخرجه أحمد في مسنده برقم: (٨١٨٥)، وابن حبان في صحيحه برقم: (٦٤٦٦)، والحاكم في المستدرك برقم: (٢٣٣) وقال: "هذا حديث صحيح الإسناد، فإن معاوية بن معتب مصري من التابعين، وقد أخرج البخاري حديث عمرو بن أبي عمرو مولى المطلب، عن سعيد بن أبي سعيد، عن أبي هريرة قال: قلت يارسول الله من أسعد الناس بشفاعتك؟... الحديث، بغير هذا اللفظ، والمعنى قريب منه" وقد سبق ذكر حديث البخاري في الحديث رقم: ٨٢٥.

(٣) رواه ابن حبان في صحيحه برقم: (٦٤٧٨)، والضياء المقدسي في الأحاديث المختارة برقم: (٤٢٨). وقال عنه الألباني في (ضعيف الجامع الصغير وزياداته ص: ١٨٩) ضعيف.

٨٣٤- أخبرنا ابن أبي التائب، أنبأنا إسماعيل بن أحمد، أنبأتنا شهدة، انبأ ابن طلحة، انا ابن بشران، انبأ ابن البختري، ثنا أحمد بن عبدالجبار، ثنا أبو بكر بن عياش، عن أبي إسحاق، حدثني صلة بن زفر، عن حذيفة قال: "إذا كان يوم القيامة جمع الله الأولين والآخرين في صعيد واحد فيقال: يا محمد، فيقول: لبيك وسعديك، والخير بيديك، والشر ليس إليك، عبدك بين يديك، والمهتدي من هديت، أنا بك وإليك، لا ملجأ ولا منجا منك إلا إليك، تباركت وتعاليت سبحانك رب البيت، قال: عند ذلك يشفع"(١).

٨٣٥- أخبرنا ابن أبي طالب، أنبأتنا زهرة، قالت: أنا ابن البطي، أنا رزق الله، أنا ابن بشران، ثنا ابن البختري، ثنا أحمد بن زهير، ثنا مالك بن إسماعيل أبو غسان، ثنا أبو إسرائيل، عن الحارث بن حصيرة، عن ابن بريدة، عن أبيه قال: سمعت رسول الله ﷺ أو قال: قال رسول الله ﷺ: "إني لأرجو أن أشفع لأكثر من عدد ما في الأرض من شجر أو مدر"(٢).

رواه الإمام أحمد عن الأسود بن عامر، عن أبي إسرائيل(٣).

وروي من حديث أُنيس رواه عبدالباقي بن قانع(٤).

٨٣٦- حديث معاذ: "ولكن رسول الله جاءني من ربي خيَّرني بين أن يدخل نصف أمتي الجنة وبين الشفاعة، فاخترت الشفاعة وفيه: "إني أجعل في شفاعتي من مات لا يشرك بالله شيئًا". في جزء حنبل(٥).

وروي من حديث أبي موسى في الخامس من فوائد أبي أحمد الحاكم وقال: "هي لجميع من شهد أن لا إله إلا الله وأني رسول الله".

وفي ثاني جامع معمر(٦).

---

(١) أخرجه ابن البختري في الجزء الرابع من حديثه برقم: (٣٩٢).

(٢) رواه ابن البختري في: جزء فيه مجلسان عن ابن البختري (مخطوط) نشر عبر برنامج جوامع الكلم.

(٣) أخرجه بنحوه برقم: (٢٢٩٤٤).

(٤) أخرجه بنحوه في (١/٦٧)، وذكره الهيثمي في مجمع الزوائد (١٠/٣٧٨) برقم: (١٨٥٢٥) وقال: رواه أحمد، ورجاله وثقوا على ضعف كثير في أبي إسرائيل الملائي.

(٥) أخرجه حنبل بن إسحاق في جزئه برقم: (٦٢).

(٦) أخرجه في جامعه برقم: (٢٠٨٥٦).

ورابع الكنجروذيات السكرية. وسابع المعجم الصغير للطبراني(١).

ومن حديث عوف بن مالك الأشجعي في الأول من الثالث من حديث ابن السماك، وثاني جامع معمر، وجزء الفيل. والأول من العلل لمسلم.

٨٣٧- حديث أبي ذر: "وقيل لي: سل تعطه، فاختبات دعوتي شفاعة لأمتي يوم القيامة، وهي نائلة منكم إن شاء الله لمن لا يشرك بالله شيئا"(٢). في سابع الباغندي عن شيبان.

٨٣٨- حديث ابن عمر: "أترونها للمؤمنين المتقين؟ لا بل هي للمذنبين المتلوثين الخطائين". في منتقى سبعة أجزاء المخلص(٣).

[٤٥٤/أ]

٨٣٩- حديث ابن عمر: "من استطاع أن يموت بالمدينة فليمت فإني أشفع له يوم القيامة". في الأول من غرائب شاذان.

وحديث ابن سنبك، والأول من حديث ابن أخي ميمي، وجزء الحوراني، والسادس من المجالسة للدينوري(٤).

٨٤٠- حديث أسماء بنت عميس: "لا يصبر على لأواء المدينة وشدتها أحد إلا كنت له شهيدًا أو شفيعًا يوم القيامة". في سادس مشيخة الفسوي(٥).

---

(١) أخرجه الطبراني في الصغير برقم: (٧٨٤).

(٢) أخرجه بنحوه: ابن حبان في صحيحه برقم: (٦٤٦٢)، والحاكم في المستدرك برقم: (٣٥٨٧) وقال: (هذا حديث صحيح على شرط الشيخين، ولم يخرجاه بهذه السياقة، إنما أخرجا ألفاظا من الحديث متفرقة). وأخرجاه بمعناه البخاري برقم: (٤٧١٢، ٦٥٦٥)، ومسلم: (١٩٣، ١٩٤).

(٣) أخرجه المخلص في الجزء الأول من المخلصيات برقم: (٢٠١، ٢٠١)، وابن ماجه برقم: (٤٣١١)، وذكره الألباني في الضعيفة برقم: (٣٥٨٥) وقال عنه: ضعيف.

(٤) أخرجه ابن أخي ميمي في فوائده برقم: (٨١)، والدينوري في المجالسة برقم: (٨١٠)، وأخرجه بنحوه ابن ماجه برقم: (٣١١٢)، والترمذي: (٣٩١٧) وقال: هذا حديث حسن صحيح، غريب من حديث أيوب السختياني.

(٥) لم أجد الحديث في النسخة التي بين يدي، وللحديث شاهد عند مسلم برقم: (١٣٨٧).

في العلل لابن المديني رواية ابن البراء عنه أنه قال: القاسم بن كثير روى عنه حمزة بن عبدالله بن أبي تيم، روى عن عبدالملك بن عباد بن جعفر أن رسول الله ﷺ قال: "إن أول من أشفع له أهل المدينة". مجهول.

وقال في موضع آخر: عبدالملك بن عباد بن جعفر، عن النبي ﷺ: "إن أول من أشفع له أهل المدينة وأهل مكة"(١).

فهذا حديث طائفي رواه حرمي بن عمارة، عن سعيد بن السائب الطائفي ليس به بأس. حدثنا عبدالملك بن أبي زهير بن عبدالرحمن الثقفي لا أعرفه، أن حمزة بن عبدالله بن أبي تيم أخبره (لا أعرفه مجهول)، أن القاسم بن كثير أخبره (مجهول)، أن عبدالملك بن عباد بن جعفر أخبره أنه سمع رسول الله.

رواه عمرو بن عاصم، عن سعيد بن السائب فأفسده. وقال عن عبدالملك بن عباد بن جعفر أنه سمع أن رسول الله، وقال حمزة بن عبدالله بن أبي عثمان، وقال القاسم بن حبيب بن جبير فهذا عندي أصح الحديثين(٢).

٨٤١- أخبرنا عيسى بن عبدالرحمن قال أنبتنا كريمة ابنة عبدالوهاب قالت: أنبأنا محمد ابن أحمد بن محمد بن عمر، أنبأ عبدالوهاب بن محمد بن إسحاق بن مندة، ثنا أبي أبو عبدالله، أنبأ محمد بن الحسن أبو طاهر بنيسابور، ثنا محمد بن حارث، ثنا الحسن ابن بهرام، وعبدالله بن خيران، جميعًا عن شعبة بن الحجاج، عن حماد بن أبي سليمان، عن ربعي بن حراش، عن حذيفة قال: قال رسول الله ﷺ: "ليخرجن من النار من قد أحرقتهم النار بشفاعة الشافعين يقال لهم: الجهنميون".

قال أبو عبدالله بن منده: رواه أبو داود وغير واحد. وقال: أحيانًا كان لا يرفعه(٣).

---

(١) رواه الطبراني في الأوسط برقم: (١٨٢٧)، وذكره الهيثمي في مجمع الزوائد: (١٠/٣٨١) وقال عنه: (رواه البزار الطبراني وفيه جماعة لم أعرفهم).

(٢) لم أجده في كتاب العلل الذي بين يدي بتحقيق الأعظمي.

(٣) أخرجه أبو داود الطيالسي في المسند (٤٢٠)، وأحمد برقم: (٢٣٨٤٩)، وذكره الهيثمي في مجمع الزوائد (١٠/٣٨٠) وقال: رجالهما رجال الصحيح.

حديث الحسن عن سمرة عن النبي ﷺ: "كل غلام رهينته بعقيقته"[١].

قال الخطابي: (قد تكلم الناس فيه وذكروا في معناه غير وجه ومنها ما ذهب إليه أحمد ابن حنبل، قال أحمد: "هذا في الشفاعة". يريد أنه إن لم يعق عنه فمات طفلا لم يشفع في والديه)[٢].

[٤٥٤/ب]

٨٤٢- حديث أبي أمامة: "صنفان لا تنالهم شفاعتي: إمام غشوم ظلوم، وكل غال مارق". في حديث المؤمل بن إهاب[٣].

٨٤٣- حديث ابن عمر: " أول من أشفع له من أمتي أهل بيتي، ثم الأقرب فالأقرب، ثم الأنصار، ثم من آمن بي واتبعني من اليمن، ثم سائر العرب". الحديث في الثاني من فوائد الكتاني[٤]، في إسناده حفص بن أبي داود، وهو حفص بن سليمان، قال البخاري: تركوه[٥].

وهو في الرابع من أفراد الدارقطني[٦].

وروي من وجه آخر في الأوائل لابن أبي عاصم "أول من أشفع له من أمتي أهل المدينة، وأهل مكة، وأهل الطائف". ورواه الطبراني من حديث عبدالله بن جعفر[٧].

٨٤٤- حديث عبدالله بن جعفر: "أترجون أن تدخلوا الجنة بشفاعتي، ولا يدخلها بنو

(١) أخرجه أبو داود في سننه برقم: (٢٨٣٧، ٢٨٣٨)، والترمذي: (١٥٢٢)، وابن ماجه برقم: (٣١٥٥)، والحاكم في المستدرك برقم: (٧٥٨٧).

(٢) ذكره الخطابي في معالم السنن (٢٨٥/٤).

(٣) أخرجه المؤمل بن إيهاب في جزئه برقم: (٦)، والطبراني في الكبير برقم: (٨٠٧٩)، وذكره الهيثمي في المجمع (٢٣٥/٥) وقال: (رواه الطبراني..، ورجال الكبير ثقات).

(٤) لم أقف على الكتاب، والكتاني هو: عبد العزيز بن أحمد بن محمد بن علي بن سليمان. المحدث أبو محمد التميمي الكتاني: قدمت ترجمته في حديث رقم: (٣٤٣).

(٥) في التاريخ الكبير (٣٦٣/٢).

(٦) في أطراف الغرائب والأفراد برقم: (٣١٢٧).

(٧) أخرجه ابن أبي عاصم برقم: (١٨١)، والطبراني في الأوسط رقم: (١٨٢٧) وذكره الهيثمي في المجمع (٣٨٠/١٠) وقال: فيه من لم أعرفهم. وذكره ابن عدي في الكامل (٢٦٨/٣) وقال: هذه الأحاديث يرويها حفص بن سليمان وعامه حديثه عمن روى عنهم غير محفوظه.

عبدالمطلب".

في عاشر المعجم الصغير للطبراني[1].

[٤٥٥/أ]

٨٤٥- حديث أبي سعيد: "وإني أختبأت دعوتي شفاعة لأمتي يوم القيامة، وإنَّ مِنْ أمتي من يشفع لأهل بيته فيدخلون الجنة بشفاعته".

في ثالث أبي علي ابن الصواف، وأول فوائد الحاج للنجاد[2].

٨٤٦- حديث عثمان رواية ابنه أبان: "يشفع يوم القيامة ثلاثة، الأنبياء، ثم العلماء، ثم الشهداء". رواه ابن ماجه، وهو في أخلاق العلماء للآجري[3].

٨٤٧- قال سعيد بن يحي الأموي: حدثنا أبو عبدالرحمن، ثنا محمد بن فضيل، ثنا زكريا بن أبي زائدة، عن عطية العوفي، أن كعبًا أخذ بيد العباس فقال: "إني أدخرها عندك للشفاعة، فقال: وهل لي شفاعة؟ قال: نعم، إنه ليس أحد من أهل بيت النبي ﷺ إلا كانت له شفاعة"[4].

٨٤٨- وقال عبدالله بن أحمد بن حنبل: حدثنا عبيدالله بن عمر القواريري، ثنا أبو أحمد الزبيري، ثنا سعيد بن زياد الأموي، قال: "رأيت عمر بن عبدالعزيز أخذ بعُكْنة من عُكن[5] عبدالله بن حسن فغمزها وقال: إني لأرجو بها الشفاعة يوم القيامة"[6].

---

(١) أخرجه في الصغير برقم: (١٠٣٧).

(٢) أخرجه أبو علي ابن الصواف في الجزء الثالث من فوائده برواية أبي نعيم الأصبهاني عنه (مخطوط)، وأخرجه بنحوه أبو يعلى الموصلي في مسنده برقم: (١٠١٣)، وبمعناه عند الترمذي برقم: (٢٤٤٠) وقال: "هذا حديث حسن".

(٣) أخرجه ابن ماجه برقم: (٤٣١٣)، والآجري برقم: (٨١٥)، وقال عنه السندي في حاشيته على سنن ابن ماجه: (٥٨٥/٢) الحديث ضعيف.

(٤) أخرجه الآجري في الشريعة برقم: (٨١٩)، وقال عنه محقق الكتاب الشيخ عبد الله الدميجي: (إسناده ضعيف).

(٥) العكنة: الطيُّ في البطن من السمن، والجمع عكن. انظر: المصباح المنير (٤٢٤/٢)

(٦) أخرجه عبدالله في الزهد برقم: (١٧١٢).

[٤٥٥/ب]

باب شفاعة الشافعين من هذه الأمة(١)

٨٤٩- أخبرنا ابن أبي الهيجاء، وابن المحب قالا: أنا البكري، أنا أبو روح، أنبأ تميم الجرجاني، أنبأ محمد بن أبي بكر، أنبأ محمد بن بشر، أنبأ محمد بن إدريس السرخسي، ثنا سويد بن سعيد، ثنا عبدالوهاب الثقفي، عن خالد الحذاء، عن عبدالله بن شقيق، عن عبدالله بن أبي الجدعاء، أنه سمع النبي ﷺ يقول: "ليدخلن الجنة بشفاعة رجل من أمتي أكثر من بني تميم، قالوا: يا رسول الله سواك؟ قال: سواي، قلنا: أنت سمعت هذا من النبي ﷺ؟ قال: نعم، أنا سمعته". رواه أحمد(٢).

٨٥٠- أخبرنا ابن عبدالدائم، أنا ابن صصري، أنبأ ابن شاتيل، أنا ابن العلاف، أنا الحمامي، ثنا إسحاق بن محمد بن علي(...)، ثنا الحسين بن الحكم، ثنا منجاب، أنا ابن مسهر هو علي، عن داود، عن عبدالله بن قيس الأسدي قال: بينا نحن ذات ليلة عند أبي بردة بن أبي موسى إذ دخل علينا الحارث بن أقيش - وكانت له صحبة - فقال: قال رسول الله ﷺ: "ما من مُسلِمَين يموت بينهما أربعة أولاد لم يبلغوا الحنث إلا أدخلهما الله الجنة بفضل رحمته، قلنا: يا رسول الله وثلاثة؟ قال: وثلاثة، قلنا: واثنان،(٣) وإن من أمتي لمن يعظُم للنار حتى يكون أحد زواياها، وإن من أمتي لمن يدخل الله بشفاعتة الجنة أكثر من مُضَر".

هو في الأول من حديث أبي لبيد، رواه الإمام أحمد والطبراني وابن ماجه(٤).

قال علي بن المديني في عبدالله بن قيس: مجهول لم يروِ عنه غير داود، وهو ابن أبي

---

(١) كتب المصنف: الوريقة.

(٢) أخرجه الإمام أحمد في مسنده برقم: (١٦٠٠٩، ١٦١٠٠، ٢٣٥٧٥)، وابن ماجه برقم: (٤٣١٦)، والترمذي: (٢٤٣٨) وقال: هذا حديث حسن صحيح غريب. وقال عنه الأرنؤوط محقق المسند: إسناده صحيح رجاله ثقات رجال الصحيح.

(٣) في مسند أحمد: [قال: واثنان].

(٤) أخرجه الإمام أحمد برقم: (٢٢٦٦٥)، والطبراني في الكبير بنحوه برقم: (٣٣٦٠)، وبرقم: (٣٣٦٣، ٣٣٦٤، ٣٣٦٥، ٣٣٦٧) بجزء منه. وابن ماجه برقم: (١٦٠٤، ١٦٠٥) بجزء منه، وأخرجه الحاكم في المستدرك برقم: (٢٣٨)، وقال: هذا حديث صحيح الإسناد على شرط مسلم.

هند، قال: وليس إسناده بالصافي.

٨٥١- أخبرنا عيسى ويحيى قالا: أنا ابن اللتي، أنا أبو حفص الحربي، أنا أبو غالب العطار، أنا أبو علي ابن شاذان، ثنا ابو عمرو ابن السماك، ثنا الحسن بن سلام، ثنا مسلم بن إبراهيم، قال: قال كعب بن فروخ الرقاشي: ثنا أبو غالب، عن أبي أمامة، قال: قال رسول الله ﷺ: "إن رجلا في هذه الأمة ليشفع في أكثر من ربيعة ومُضَر"(١). وهو في جزء خفاجة.

ورُوي عن الحسن مرسلًا في فضائل الصحابة لوكيع، وروي عن الحسن قوله: في نسخة أبي روح البكري، وفيها عنه قوله: هو أويس القرني.

٨٥٢- أخبرنا ابن هلال، أنبأنا ابن الجميزي، أنبأ أبو شاكر، أنبأنا ثابت بن بندار، أنبأ ابن شاذان، انبأ ابن السماك، ثنا يحيى بن جعفر، ثنا شبابة بن سوار، ثنا حريز بن عثمان، عن عبدالله بن ميسرة، وحبيب بن عبيد الرحبي، عن أبي أمامة، قال: قال رسول الله ﷺ: "يدخل بشفاعة رجل من أمتي الجنة مثل أحد الحيين: ربيعة، أو مضر، قال: قيل: يا رسول الله وما ربيعة من مضر؟ قال: إنما أقول ما أقول"(٢). فكان المشيخة يرون أن ذلك الرجل عثمان بن عفان.

وهو أيضًا في الثامن من حديث ابن السماك، والأول من النوادر لإسماعيل القاضي.

[٤٥٦/أ]

باب شفاعة القرآن

٨٥٣- حديث ابن مسعود: "القرآن شافع مشفع". في المائة الشريحية(٣).

٨٥٤- عن عباس الجشمي، عن أبي هريرة، عن النبي ﷺ قال: "إن سورة من القرآن ثلاثون آية شفعت لرجل حتى غُفر له، وهي سورة: تبارك الذي بيده الملك".

---

(١) أخرجه الطبراني في الكبير برقم: (٨٠٨٤)، والحاكم في المستدرك برقم: (٥٧٢١).

(٢) أخرجه أحمد برقم: (٢٢٦٤٥، ٢٢٦٨١، ٢٢٧٢٨)، وذكره الهيثمي في مجمع الزوائد (٣٨١/١٠) وقال: رجال أحمد وأحد أسانيد الطبراني رجالهم رجال الصحيح غير عبدالرحمن بن ميسرة وهو ثقة.

(٣) أخرجه ابن أبي شريح برقم: (٢).

رواه الترمذي، وقال: حديث حسن غريب، وأبو داود وابن ماجه والنسائي في اليوم والليلة[١].

٨٥٥- عن عاصم، عن أبي صالح، عن أبي هريرة، عن النبي ﷺ: "يجئ القرآن يوم القيامة فيقول: يا رب حَلِّهِ، فيُلبس تاج الكرامة، ثم يقول: يا رب زِده، فيُلبس حُلة الكرامة، ثم يقول: يا رب ارضَ عنه فيرضى عنه، فيقال له: اقرأ، وارق، وتزاد بكل آية حسنة".

قال الترمذي: هذا صحيح، ثم رواه موقوفًا قال: وهذا أصح[٢].

٨٥٦- عن أبي عبدالرحمن الحبلي، عن عبدالله بن عمرو، عن النبي ﷺ: "الصيام والقرآن يشفعان للعبد..." الحديث. رواه أبو محمد البغوي في تفسير ﴿وَلِتُكْمِلُوا۟ ٱلْعِدَّةَ﴾ [سورة البقرة: ١٨٥][٣].

---

(١) أخرجه الترمذي برقم: (٢٨٩١)، وأبو داود: (١٤٠٠)، وابن ماجه: (٣٧٨٦)، والنسائي في عمل اليوم والليلة برقم: (٧١٠).

(٢) رواه برقم: (٢٩١٥).

(٣) رواه البغوي في التفسير (٢٠٤/١)، وأخرجه الإمام أحمد في مسنده برقم: (٦٧٣٦)، والطبراني في الكبير برقم: (١٤٦٧٢)، والحاكم في المستدرك: (٢٠٣٦) وقال: هذا حديث صحيح على شرط مسلم، ولم يخرجاه.

باب نعيم الجنة وقول الله تعالى:

﴿إِنَّ الَّذِينَ آمَنُوا وَعَمِلُوا الصَّالِحَاتِ لَهُمْ جَنَّاتُ النَّعِيمِ ﴿٨﴾ خَالِدِينَ فِيهَا وَعْدَ اللَّهِ حَقًّا﴾

[سورة لقمان: ٨- ٩].

٨٥٧- أخبرنا سليمان، وعيسى قالا: ثنا ابن اللتي، أنبأ ابن البنا، أنبا الزينبي، أنا ابن زنبور، ثنا ابن أبي داود، ثنا أحمد بن حفص، حدثني أبي، حدثني إبراهيم، عن الحجاج، عن قتادة، عن عبدالله بن عمرو، عن أبي هريرة قال قال رسول الله ﷺ: "مَن اتقى الله دخل الجنة ينعم فيها فلا ييْؤس، ويحيا فلا يموت، ولا يبلى ثيابه، ولا يفنى شبابُه".

قال ابن أبي داود: هذا عبيدالله بن عمرو شيخ من أهل البصرة لم يرو عنه غير قتادة[(١)].

رواه معاذ بن هشام، عن أبيه، عن قتادة.

ورواه عن أبي هريرة أيضًا أبو رافع، وعجلان والد محمد، وابن سيرين، وأبو مدلة.

أما حديث عجلان ففي انتخاب ابن مردويه على أبي الشيخ، وأما حديث أبي مدلة ففي ثاني أبي بكر ابن نيروز، وأما حديث أبي رافع ففي المصافحة للبرقاني الحديث الحادي والثمانون[(٢)].

حديث أنس: " كل نعيم يزول إلا نعيم الجنة". في كتاب الاعتبار وأعقاب السرور

---

(١) أخرجه ابن أبي داود في البعث برقم: (٥٨).

(٢) أخرجه أبي رافع الصائغ، عن أبي هريرة في مسلم برقم:(٧٢٥٨)، قال: حدثني زهير بن حرب، قال: حدثنا عبدالرحمن بن مهدي عن حماد بن سلمة، عن ثابت، عن أبي رافع الصائغ، عن أبي هريرة فذكره، وأخرجه عن أبي المدلة عن أبي هريرة: ابن ماجة برقم:(١٧٥٢) قال: حدثنا علي بن محمد، قال: حدثنا وكيع، عن سعدان الجهني. و الترمذي برقم: (٣٥٩٨) قال: حدثنا أَبو كريب، قال: حدثنا عبدالله بن نمير، عن سعدان القبي جميعهم: عن سعد بن عبيد، أبي مجاهد الطائي، قال: حدثني أبو المدلة، مولى أم المؤمنين، فذكره.

وابن أبي داود في البعث (٥٨)، وأبو نعيم في صفة الجنة برقم: (١٠١) و (١٠٤) من طريق عبيدالله بن عمرو – رجل من أهل البصرة لم يرو عنه غير قتادة، و أخرجه أيضًا أبو نعيم في صفة الجنة برقم: (٩٨) و(٩٩) من طريق عَجلان مولى فاطمة، و (١٠٤)، وفي الحلية: (٢٧٥/٦) من طريق محمد بن سيرين، عن أبي هريرة.

للأحزان لابن أبي الدنيا(١).

باب بناء الجنة

٨٥٨- عن العلاء بن زياد العدوي، عن أبي هريرة، عن النبي ﷺ قال: "بناء الجنة لبنة من ذهب ولبنة من فضة". رواه الإمام أحمد(٢).

دخول الفقراء الجنة قبل الأغنياء(٣)

٨٥٩- أخبرنا عبدالله ابن أبي التائب، أنا إسماعيل العراقي، أنبأتنا شهدة قالت: أنبأ ابن طلحة، أنا ابن بشران، ثنا ابن البختري، ثنا هيذام بن قتيبة، ثنا الوليد بن صالح، ثنا عطاف بن خالد، وأبو معشر مثله عن أبي حازم، عن سهل بن سعد قال: قال رسول الله ﷺ: "إِنَّ اللَّهَ يُدْخِلُ فُقَرَاءَ أُمَّتِي الْجَنَّةَ قَبْلَ أَغْنِيَائِهِمْ بِنِصْفِ يَوْمٍ، قَالُوا: يَا رَسُولَ اللَّهِ ومَا نِصْفُ يَوْمٍ! قَالَ: خَمْسُمِائَةُ عَامٍ"(٤).

٨٦٠- أخبرنا إسحاق، أنا ابن خليل، أنا مسعود، وخليل قالا: أنا الحداد، أنا أبو نعيم، أنا محمد بن جعفر بن الهيثم، ثنا جعفر بن محمد بن شاكر، ثنا قبيصة، ثنا سفيان، عن محمد بن عمرو بن علقمة، عن أبي سلمة، عن أبي هريرة، عن النبي ﷺ قال: "يدخل الفقراء الجنة قبل الأغنياء بخمسمائة عام، نصف يوم".

---

(١) أخرجه برقم: (١).

(٢) أخرجه برقم: (٨٨٦٨)، وأخرجه الترمذي في أثناء حديث: (٣٥٩٨) وقال:: هذا حديث حسن.

(٣) قال ابن تيمية: (إنما يسبق الفقراء الأغنياء إلى الجنة بنصف يوم لعدم فضول الأموال التي يحاسبون على مخارجها ومصارفها، فمن لم يكن له فضل كان من هؤلاء، وإن لم يكن من أهل الزكاة ثم أرباب الفضول إن كانوا محسنين في فضول أموالهم فقد يكونون بعد دخول الجنة أرفع درجة من كثير من الفقراء الذين سبقوه) انظر: مجموع الفتاوى (٦٩/١١)

(٤) أخرجه ابن ماجه برقم: (٤١٢٢)، والترمذي برقم: (١٣٥٣، ٢٣٥٤) وقال: حسن صحيح. وقال عنه الألباني في تحقيقه لسنن ابن ماجه: حسن صحيح.

رواه أحمد وإسحاق، وروي من حديث أبي سعيد في ثالث معجم الحداد[١]، ومن حديث عثمان بن أبي العاص في سابع المحامليات البيعية.

٨٦١- حديث أبي الدرداء: "يدخل فقراء أمتي الجنة قبل أغنيائهم بأربعين عامًا". في معجم أبي يعلى الموصلي[٢].

٨٦٢- ومن حديث سعيد بن عامر بن حُذيم: " فيدخلونها قبل الناس بسبعين عامًا". رواه إسحاق.

٨٦٣- وحديث عائشة في المساكين: "يدخلون الجنة قبل الأغنياء بأربعين خريفًا". في تاسع حديث الحمامي.

وروي من حديث أبي عبدالرحمن الحبلي، عن عبدالله بن عمرو رواه مسلم، وروي حديث ابن عمر في الأول من معجم الإسماعيلي[٣]، ومن حديث سليمان بن حيان، عن أبيه، عن أبي هريرة في سادس أبي الطاهر الذهلي.

٨٦٤- حديث أنس: "ويل للأغنياء من الفقراء". في سابع المعجم الصغير للطبراني[٤].

٨٦٥- حديث عبدالله بن عمرو بن العاص: "أول من يدخل الجنة من خلق الله الفقراء المهاجرين الذين يسد بهم الثغور، وتتقى بهم المكاره، ويموت أحدهم وحاجته في صدره". الحديث في الأوائل لأبي عروبة[٥].

---

(١) أخرجه أحمد بنحوه برقم: (٧٦٤٦،١٠٦٥٤).

(٢) أخرجه الموصلي في المعجم برقم: (٤٦)، وابن حبان في صحيحه برقم: (٦٧٧).

(٣) أخرجه مسلم برقم: (٣٧)، والإسماعيلي في معجم أسامي شيوخ أبي بكر الإسماعيلي (٣٧٦/١). ووجه الجمع بين هذه الأحاديث أن يقال كما قال القرطبي: (اختلاف هذه الأحاديث يدل على أن الفقراء مختلفوا الحال وكذالك الأغنياء). (التذكرة بأحوال الوتى ١/ ٩٧٤).

(٤) أخرجه برقم: (٦٩٣) بزيادة في آخره، وذكره الهيثمي في مجمع الزوائد (٦٢/٣) وقال: فيه الحارث بن نعمان وهو ضعيف.

(٥) أخرجه برقم: (١٠٣)، وأخرجه أحمد برقم: (٦٦٨١) بزيادة في آخره، وذكره الهيثمي في مجمع الزوائد: (٢٩٥/١٠): وقال: رجالهم ثقات.

[٤٥٦/ب]

أسماء أبواب الجنة وسعتها

٨٦٦- أخبرنا أيوب بن نعمة، أنا عثمان بن علي بن عبدالواحد، أنبأنا أبو طاهر السلفي، أنبأ مكي بن منصور، أنا أحمد بن الحسن الحيري، ثنا أبو علي الميداني، ثنا محمد بن يحيى الذهلي، ثنا عبدالرزاق، أنبأ معمر، عن الزهري، عن حميد بن عبدالرحمن، عن أبي هريرة قال: قال رسول الله ﷺ: "من أنفق زوجين من ماله في سبيل الله عز وجل دعي من أبواب الجنة، وللجنة أبواب، فمن كان من أهل الصلاة دعي من باب الصلاة، ومن كان من أهل الصدقة دعي من باب الصدقة، ومن كان من أهل الجهاد دعي من باب الجهاد، ومن كان من أهل الصيام دعي من باب الريان "، قال له أبو بكر: والله يا رسول الله ما على أحد ضرورة من أيها دعي، فهل يدعى منها كلها أحد؟ فقال: "نعم، وإني لأرجو أن تكون منهم".

وهو في أول جامع معمر، رواه (خ م).

وهو لمحمد بن إسحاق عن الزهري في الأول من مشيخة ابن شاذان الكبرى، وأول فوائد الحاج للنجاد، ولمالك عن الزهري في السادس من الثقفيات. وروي من حديث أبي عياض، عن أبي هريرة في خامس مُوضِح الخطيب[١].

٨٦٧- حديث أبي عبدالرحمن السلمي، عن أبي الدرداء رفعه: "الوالد أوسط أبواب الجنة". في مسند الطيالسي[٢]، ومشيخة الباقرجي. وأمالي القطيعي والوراق.

٨٦٨- حديث ابن عمر: "باب أمتي التي تدخل منه الجنة عرضه مسيرة الراكب المجوِد ثلاثا ! ثم إنهم ليضغطون عليه". الحديث في سادس مشيخة الفسوي[٣].

٨٦٩- حديث أبي بكر بن عبدالله بن قيس، عن أبيه: سمعت رسول الله ﷺ يقول:

---

(١) أخرجه معمر في الجامع برقم: (٢٠٠٥٢)، والبخاري برقم: (١٨٩٧، ٣٦٦٦)، ومسلم برقم: (١٠٢٧)، والخطيب في موضح أوهام الجمع والتفريق (٣٨١/١).

(٢) أخرجاه بزيادة في آخره: الطيالسي في مسنده برقم: (١٠٧٤)، والترمذي برقم: (١٩٠٠) وقال: هذا حديث صحيح.

(٣) لم أجده في "مشيخة الفسوي" بتحقيق عبدالله السريع، وأخرجه الترمذي برقم: (٢٥٨٤)، وقال: هذا حديث غريب.

"إن أبواب الجنة تحت ظلال السيوف".

رواه مسلم. هو في أربعين الجهاد لابن عساكر[١].

ورواه البخاري لسالم أبي النضر، عن عبدالله بن أبي أوفى، عن النبي ﷺ ولفظه: "واعلموا أن الجنة تحت ظلال السيوف"[٢].

٨٧٠- حديث: "الجنة تحت أقدام الأمهات"[٣]. في رباعيات أبي بكر الشافعي. وجزء أبي الشيخ ابن حيان. رواية ابن (...).

٨٧١- وحديث معاوية بن جاهمة: "الزم رجلها - يعني أمه - فإن الجنة عند رجلها". رواه إسحاق. وهو في فضائل الأعمال لابن شاهين[٤].

(...)[٥] موضع قيد سوط وقِده في الجنة وقاب قوس على الدنيا وما فيها

٨٧٢- أخبرنا القاسم بن أبي غالب، أنبأنا محمد بن أبي غالب، أنبأ عبدالأول بن عيسى، أنبأ محمد بن عبدالعزيز وعبدالرحمن بن محمد قالا: أنا ابو محمد ابن أبي شريح، ثنا يحيى ابن صاعد، ثنا محمد بن يعقوب بن عبدالوهاب بن يحيى بن عباد بن عبدالله بن الزبير بالمدينة، ثنا عبدالله بن الحارث الجمحي، عن صالح بن محمد بن زائدة الليثي قال: سمعت أنس بن مالك يقول: قال رسول الله ﷺ: "موضع سوط في الجنة خير من الدنيا وما فيها".

---

(١) أخرجه مسلم بمثله برقم: (١٩٠٢)، وبزيادة في أوله برقم: (١٧٤٢)، وابن عساكر في "الأربعون في الحث على الجهاد" برقم: (١٧) بزيادة في آخره.

(٢) أخرجه البخاري برقم: (٢٨١٨، ٢٩٦٥).

(٣) أخرجه القضاعي في مسند الشهاب برقم: (١١٩)، والدولابي في الكنى والأسماء برقم: (١٩١٠)، وأبو الشيخ الأصبهاني في الفوائد برقم: (٢٥)، والخطيب البغدادي في الجامع لأخلاق الراوي وآداب السامع برقم: (١٧٠٢)، وابن الجوزي في البر والصلة برقم: (٤٤)، وذكره الألباني في سلسة الأحاديث الضعيفة برقم: (٥٩٣) وقال: موضوع.

(٤) رواه ابن شاهين في الترغيب في فضائل الأعمال برقم: (٢٩٢). والإمام أحمد في مسنده برقم: (١٥٥٣٨) وقال عنه المحقق الأرنؤوط: إسناده حسن.

(٥) كلمة لم أستطع قراءتها.

ورواه الدارقطني في خامس الأفراد عن ابن صاعد، ورواه أبو مصعب، عن عبدالله ابن الحارث، قال الدراقطني: تفرد به عبدالله بن الحارث. ورواه حماد بن سلمة، عن ثابت، عن أنس.

ورواه أبو هريرة في ثالث معجم الحداد، وعوالي ابن عساكر، وسهل بن سعد في منتقى سبعة أجزاء المخلص[١].

وفي رواية همام عن أبي هريرة: "والله لقيد شراك أحدكم في الجنة خير له مما بين السماء والأرض"[٢].

٨٧٣- في ثاني جامع معمر، وحديث عبدالرحمن بن أبي عمرة، عن أبي هريرة: "لقاب قوس في الجنة خير مما طلعت عليه الشمس". رواه البخاري[٣].

٨٧٤- وحديث خ حميد، عن أنس: "غدوة في سبيل الله أو روحة خير من الدنيا وما فيها، ولقاب قوس أحدكم في الجنة خير أو موضع قده في الجنة خير من الدنيا وما فيها"[٤].

الحديث في مشيخة خطيب مردا، وجزء ابن فلاس.

٨٧٥- وحديث سعد: "لو أن ما يقل الظفر في الجنة برز لأهل الدنيا لتزخرفت لهم ما بين خوافق السماوات"[٥]. في ثاني أبي بكر ابن نيروز.

عدد درجات الجنة

٨٧٦- أخبرتنا ست الفقهاء قالت: أنبأنا أبو علي ابن المعز، أنا أبو منصور الدامغاني،

---

(١) رواه أبو الطاهر المخلص في المخلصيات عن سهل بن سعد برقم: (٢٧، ٣٠٧٠). ورواه البخاري بزيادة في آخره برقم: (٢٧٩٤، ٢٨٩٢، ٣٢٥٠، ٦٤١٥).

(٢) رواه ابن حبان في صحيحه برقم: (٦١٥٨).

(٣) رواه برقم: (٣٢٥٣). ورواه معمر برقم: (٢٠٨٨٨).

(٤) رواه البخاري برقم: (٢٧٩٦، ٦٥٦٨).

(٥) رواه الترمذي برقم: (٢٥٣٨) بزيادة في آخره وقال: هذا حديث غريب لانعرفه بهذا الإسناد إلا من حديث ابن لهيعة. ومعنى الحديث والله أعلم: أن أقل من الظفر لو بدا وظهر في الجنة لظهر النور الخفاق في السماوات والأرض.

أنبأ أبو مسلم السمناني ح.

وأخبرتنا ست الفقهاء، وبنت الكمال، قالتا: أنبأنا ابن الخير، أنبأ عبدالحق، أنبأ ابن الطيوري، قالا: أنبأ ابن شاذان، أنا أبو بكر العباداني، ثنا أبو جعفر الدقيقي، ثنا يزيد، عن شريك، عن محمد بن جحادة، عن عطاء، عن أبي هريرة، عن النبي ﷺ قال: "الجنة مائة درجة، ما بين الدرجتين خمسمائة عام" قيل ليزيد: هو عطاء بن أبي رباح؟ قال: نعم[١].

هو في مسند محمد بن جحادة للطبراني، وسادس مشيخة يعقوب بن سفيان[٢].

وروي من حديث هلال بن علي، عن عطاء بن يسار، ولا أعلمه إلا قال: وابن أبي عمرة، عن أبي هريرة في أربعين الجهاد لابن عساكر[٣].

وروي من حديث أبي ذر، وقال: "بين كل درجتين كما بين السماء والأرض". في سادس فوائد ابن أبي دجانة[٤].

ومن حديث أبي علي الجنبي[٥]، عن أبي سعيد الخدري، في جزء ابن خزيمة رواية ابن (...) ومسند عبد بن حميد[٦].

وروي من حديث معاذ بن جبل: "إن للجنة مائتي درجة كل درجة منها ما بين السماء والأرض". الحديث في ثاني أبي لبيد.

٨٧٧- حديث أبي عبيدة بن الجراح: "الجنة مائة درجة". في حادي عشر البشرانيات، وجزء التراجم للنجاد.

٨٧٨- حديث عطية، عن أبي سعيد: "ذاك الرجل أرفع أمتي درجة في الجنة". يعني

---

(١) كتب المصنف في الهامش: مد حسن صحيح

(٢) لم أجد الحديث في النسخة التي بين يدي بتحقيق السريع. ويعقوب بن سفيان الفسوي: تقدمت ترجمته في حديث رقم: (٧٥).

(٣) رواه الطبراني في الأوسط برقم: (٥٧٦٥)، وابن عساكر في الحديث الثاني عشر في "الأربعون في الحث على الجهاد"، والبخاري في أثناء حديث: (من آمن بالله ورسوله..) برقم: (٢٧٩٠، ٢٤٢٣).

(٤) لم أقف على الكتاب، والحديث رواه مسلم في أثناء حديث: (من رضي بالله ربا..) برقم: (١٨٨٤).

(٥) كتب المصنف في الهامش: التجيبي.

(٦) في المنتخب من مسند عبد بن حميد برقم: (١٨٢، ٩٢٢).

الذي يقتله الدَّجال. رواه ابن ماجه(١).

٨٧٩- حديث عطاء بن أبي يسار، عن عبادة بن الصامت، عن النبي ﷺ: "الجنة مائة درجة، ما بين كل درجتين كما بين السماء إلى الأرض، الفردوس أعلى درجة، من فوقها يكون الفردوس منها تفجر أنهار الجنة الأربعة، فإذا سألتم الله الجنة فاسألوه الفردوس".

رواه عبد بن حميد والترمذي(٢).

[٤٥٧/أ]

نفي الموت والبؤس والهرم والنصب واللغوب والنوم عن أهل الجنة

وقول الله تعالى: ﴿لَا يَمَسُّنَا فِيهَا نَصَبٌ وَلَا يَمَسُّنَا فِيهَا لُغُوبٌ﴾ [سورة فاطر: ٣٥]، ﴿لَا يَذُوقُونَ فِيهَا ٱلْمَوْتَ﴾ [سورة الدخان: ٥٦]. ﴿وَإِنَّ ٱلدَّارَ ٱلْآخِرَةَ لَهِىَ ٱلْحَيَوَانُ﴾ [سورة العنكبوت: ٦٤]. قال ابن قتيبة: يعني الجنة هي دار الحياة، أي لا موت فيها(٣).

٨٨٠- أخبرنا إسحاق، أنا ابن خليل، أنا الجمّال، والراراني، قالا: أنا الحداد، أنا أبو نعيم، أنا أبو بكر ابن الهيثم، ثنا جعفر بن محمد بن شاكر، ثنا مالك بن إسماعيل، ثنا إسرائيل، عن أبي إسحاق، عن الأغر، عن أبي هريرة وأبي سعيد رَوَياه قال: "إذا دخل أهل الجنة الجنة نادى منادٍ يا أهل الجنة تعيشون فلا تموتون أبدًا، وتصحُّون فلا تمرضون أبدًا، وتنعمون فلا تبأسون أبدًا، وتشبون فلا تهرمون أبدًا".

وهو لسفيان الثوري، عن أبي إسحاق في ثاني المعجم الصغير للطبراني، وجزء ابن أبي ثابت، رواه مسلم(٤).

٨٨١- حديث أبي هريرة: "أينام أهل الجنة؟ قال: لا، النوم أخو الموت". في أول فوائد

---

(١) رواه ابن ماجه برقم: (٤٠٧٧) وذكره الألباني في صحيح وضعيف ابن ماجه وقال عنه: ضعيف.

(٢) رواه الترمذي بنحوه برقم: (٢٥٣٠، ٢٥٣١)، وعبد بن حميد في المنتخب من مسنده برقم: (١٨٢) بمثله، والبخاري بنحوه برقم: (٢٧٩٠).

(٣) (غريب القرآن ص ٣٣٩).

(٤) رواه مسلم برقم: (٢٨٣٧). والطبراني في الصغير برقم: (١٢٣).

ابن المقرئ[1].

باب عدد أبواب الجنة

وقول الله تعالى: ﴿ حَتَّىٰٓ إِذَا جَآءُوهَا وَفُتِحَتْ أَبْوَٰبُهَا ﴾ [سورة الزمر: ٧٣]. قيل: ألحق بها الواو لكونها ثمانية وتسمى هذه الواو: واو الثمانية كما في قوله: ﴿ ٱلتَّٰٓئِبُونَ ٱلْعَٰبِدُونَ ﴾ إلى: ﴿ وَٱلنَّاهُونَ عَنِ ٱلْمُنكَرِ ﴾ [سورة التوبة: ١١٢]، وقوله: ﴿ثَلَٰثَةٌ رَّابِعُهُمْ كَلْبُهُمْ﴾ إلى: ﴿ وَيَقُولُونَ سَبْعَةٌ وَثَامِنُهُمْ كَلْبُهُمْ﴾ [سورة الكهف: ٢٢]. قيل: ومن خصائص لغة العرب إلحاق الواو في الثامن من العدد[2].

وقد ضعَّف أبو عبدالله القرطبي هذا القول في تفسيره (...) بقوله (...) ﴿ هُوَ ٱللَّهُ ٱلَّذِى لَآ إِلَٰهَ إِلَّا هُوَ ٱلْمَلِكُ ٱلْقُدُّوسُ ٱلسَّلَٰمُ ٱلْمُؤْمِنُ ٱلْمُهَيْمِنُ ﴾

قال سعيد الأخفش: فيُقال: إن قوله: ﴿وَقَالَ لَهُمْ خَزَنَتُهَا ﴾ في معنى (قال لهم) كأنه

---

(١) رواه الطبراني في الأوسط برقم: (٩١٩، ٨٨١٦)، والضعفاء الكبير للعقيلي: (٢/ ٣٠١)، وابن عدي في الكامل: (٥/٣٦٣، ٨/٩٢)، وابن الجوزي في العلل المتناهية برقم: (١٥٥٣، ١٥٥٤).

(٢) ذكر البعض أن الواو دلالة على الثمانية ورد بعض العلماء على كلامهم ومنهم:

- ابن كثير في تفسيره قال:

(ومن زعم أن الواو في قوله تبارك وتعالى: "وفتحت أبوابها" واو الثمانية واستدل به على أن أبواب الجنة ثمانية فقد أبعد النجعة وأغرق في النزع، وإنما يستفاد كون أبواب الجنة ثمانية من الأحاديث الصحيح).

(تفسير ابن كثير ٧/ ١٠٩)

ابن القيم في حادي الأرواح قال:

(في ذكر عدد أبواب الجنة.....ذكر البعض أن الواو دلالة على الثمانية لأن السبعة عدد كامل، ورد بعض العلماء على كلامهم ومنهم:

- ابن القيم في حادي الأرواح قال:

(قالت طائفة هذه واو الثمانية دخلت في أبواب الجنة لكونها ثمانية وأبواب النار سبعة فلم تدخلها الواو وهذا قول ضعيف لا دليل عليه ولا تعرفه العرب ولا أئمة العربية وإنما هو من استنباط بعض المتأخرين) انظر: (حادي الأرواح ص ٥١).

يلقي الواو، وقد جاء في الشعر شيء يشبه أن تكون الواو زائدة فيه؛ فيه قال الشاعر:

فإذا وَذَلِكَ يا كُبَيْشَةُ لَمْ يَكُنْ * إلاَّ كَلَمَّـــــةِ حـــــالِمٍ بِخَيالِ

فيشبه أن يكون يريد فإذا ذلك لم يكن، وقال بعضهم: فأضمر الخبر، وإضمار الخبر أحسن في الآية أيضًا. وهو في الكلام كثير(١).

وذكر الفراء عند قوله: ﴿ حَتَّىٰٓ إِذَا فَشِلۡتُمۡ وَتَنَٰزَعۡتُمۡ فِي ٱلۡأَمۡرِ ﴾ [سورة آل عمران: ١٥٢] أن هذه الواو معناها: السقوط. وذكر قوله تعالى: ﴿ حَتَّىٰٓ إِذَا جَآءُوهَا وَفُتِحَتۡ ﴾ [سورة الزمر: ٧٣]. وفي موضع آخر: ﴿ فُتِحَتۡ ﴾(٢).

وذكر عند قوله: ﴿ وَٱقۡتَرَبَ ٱلۡوَعۡدُ ٱلۡحَقُّ ﴾ [سورة الأنبياء: ٩٧]. معناه - والله أعلم - حتى إذا فتحت اقترب، ودخول الواو في الجواب في ﴿ حَتَّىٰٓ إِذَا ﴾ بمنزلة قوله: ﴿ حَتَّىٰٓ إِذَا جَآءُوهَا وَفُتِحَتۡ أَبۡوَٰبُهَا ﴾ [سورة الزمر: ٧٣]، وفي قراءة عبدالله ﴿ فَلَمَّا جَهَّزَهُم بِجَهَازِهِمۡ جَعَلَ ٱلسِّقَايَةَ ﴾ [سورة يوسف: ٧٠]، وفي قراءتنا بغير واو، ومثله في الصافات ﴿ فَلَمَّآ أَسۡلَمَا وَتَلَّهُۥ لِلۡجَبِينِ ١٠٣ وَنَٰدَيۡنَٰهُ ﴾ [سورة الصافات: ١٠٣-١٠٤](٣).

وقال: ﴿ جَنَّٰتِ عَدۡنٖ مُّفَتَّحَةٗ لَّهُمُ ٱلۡأَبۡوَٰبُ ﴾ [سورة ص: ٥٠].

٨٨٢- حديث أبي حازمٍ، عن سهل بن سعد: "في الجنة ثمانية أبواب فيها بابٌ يسمى باب الريان لا يدخله إلا الصائمون".

رواه البخاري ومسلم(٤)، وهو من طريق البخاري في الجزء الثالث من حديث ابن رزيق من رواية أبي القاسم جعفر بن محمد للحسن الجروي، عن البخاري، عن سعيد بن أبي مريم، عن محمد مطرف، عن أبي حازم، وقال: قال محمد بن إسماعيل: ليس يقول ثمانية أبواب غير هذا. وفي ثاني فضائل الأعمال لابن شاهين(٥).

---

(١) معاني القرآن للأخفش: (٢/٤٩٦).

(٢) معاني القرآن للفراء (٢٣٨/١)

(٣) معاني القرآن للفراء (٢١١/٢).

(٤) رواه البخاري برقم: (٣٢٥٧)، ومسلم برقم: (١١٥٢).

(٥) رواه ابن شاهين برقم: (١٣٦).

٨٨٣- حديث خ م عبادة بن الصامت: "من قال أشهد أن لا إله إلا الله - الحديث - أدخله الله في أيّ أبواب الجنة الثمانية شاء". في فوائد ابن عبدالحكم[١].

وروي من حديث عقبة بن عامر، عن عمر بن الخطاب رواه مسلم[٢]. وهو في الأول من (...)، وجزء أبي الدحداح.

وروي من حديث ابن عم زهرة بن معبد، عن عقبة (..) رواه أحمد، وإسحاق وأبو داود في هذه الرواية: "فتح له ثمانية أبواب من الجنة"[٣].

وروي من حديث ثوبان في الأول من كتاب الذكر لابن أبي الدنيا.

ومن حديث زيد العمّيّ، عن أنس رواه الإمام أحمد[٤].

٨٨٤- حديث صهيب العُتواري، عن أبي هريرة، وأبي سعيد مرفوعًا: "مَا مِنْ عَبْدٍ يُؤَدِّي الصَّلَوَاتِ الْخَمْسَ وَيَجْتَنِبُ الْكَبَائِرَ السَّبْعَ إِلَّا فُتِحَتْ لَهُ ثمانية أَبْوَابُ الْجَنَّةِ". رواه النسائي وابن حبان في صحيحه[٥].

٨٨٥- حديث عبدالرحمن بن عائذ، عن عقبة بن عامر رفعه: "ليس من عبدٍ يلقى الله لم يتند[٦] بدمٍ حرام إلا دخل من أيّ أبواب الجنة شاء" رواه أحمد[٧].

٨٨٦- حديث سالم بن عبدالله، عن أبيه: "باب أمتي الذي تدخل منه الجنة عرضه مسيرة الراكب - الراكب المجود- ثلاثًا ثم إنهم ليضغطون عليه حتى تكاد مناكبهم تزول".

في سادس مشيخة يعقوب الفسويّ، رواه الترمذي لخالد بن أبي بكر، عن سالم[٨].

---

(١) رواه البخاري برقم: (٣٤٣٥)، ومسلم: (٢٨).

(٢) رواه مسلم من حديث عقبة بن عامر برقم (٢٣٤).

(٣) رواه أحمد (١٧٣٦٣) وأبو داود في سننه برقم: (١٧٠) عن عقبة بن عامر عن عمر بن الخطاب.

(٤) رواه أحمد (١٣٧٩٢) وابن ماجه أيضًا عن زيد عن أنس برقم: (٤٦٩).

(٥) رواه النسائي برقم: (٢٤٣٨)، وابن حبان في صحيحه برقم: (١٧٤٨).

(٦) لم يتند: أي لم يصب. (النهاية في غريب الحديث والأثر ٢/٤٠٠).

(٧) رواه برقم: (١٧٣٣٩). وقال عنه المحقق الأرنؤوط: إسناده صحيح إن كان عبد الرحمن بن عائذ سمعه من عقبة بن عامر.

(٨) رواه الترمذي في السنن (٢٥٤٨) وقال: غريب.

٨٨٧- حديث ابن مسعود: "للجنَّة ثمانية أبواب: سبعة مغلقة، وباب مفتوح للتوبة حتى تطلع الشمس من نحوه". أول كتاب التوبة لابن أبي الدنيا وخامس المعجم الصغير للطبراني[١].

٨٨٨- حديث: "إذا جاء رمضان فتحت أبواب الجنة". رواه خ، م لمالك بن أبي عامر، عن أبي هريرة[٢].

٨٨٩- حديث ثوبان في القول عند الفراغ من الوضوء الشهادتين: "اللهم اجعلني من التوابين واجعلني من المتطهرين فُتحت له ثمانية أبواب الجنة"[٣]. في الخامس من حديث أبي عمرو بن السماك.

٨٩٠- وحديث عتبة بن عبيدالسلمي رفعه: "القتلى ثلاثة ـ وفيه ـ وأدخل من أي أبواب الجنة شاء، فإن لها ثمانية أبواب، ولجنهم سبعة أبواب وبعضها أسفل بعض".

رواه ابن عساكر في الأربعين في الجهاد، وبعضه رواه أبو داود الطيالسي[٤].

من أول سابقٍ إلى الجنة

٨٩١- حديث عامر العقيلي، عن أبيه، عن أبي هريرة: "عُرض عليّ أول ثلاثةٍ من أمتي يدخلون الجنة: عبدٌ مملوك أحسن عبادة ربه ونصح لسيده، وعفيف متعففٌ، وذو عيال". في ثالث عشر البشرانيات. وفي الجهاد لابن المبارك[٥].

٨٩٢- أخبرنا ابن سكر وغير واحدٍ، قالوا: أنبأنا المزيني، أنبأتنا زينب، أنا زاهر، أنا الكنجروذي، أنا أبو أحمد الحاكم، أنا أبو جعفر محمد بن إبراهيم الديبلي بمكة، ثنا عبدالحميد

---

(١) رواه الطبراني في الكبير برقم: (١٠٤٧٩)، والحاكم في مستدركه برقم: (٧٦٧١).

(٢) رواه البخاري برقم: (١٨٩٨)، ومسلم برقم: (١٠٧٩).

(٣) رواه الترمذي برقم: (٥٥) وقال: (..ولا يصح عن النبي صلى الله عليه وسلم في هذا الباب كثير شيء).

(٤) رواه ابن عساكر في الأربعون في الحث على الجهاد برقم: (٤٠)، والطيالسي برقم: (١٣٦٣)، وابن حبان برقم: (٤٦٦٣).

(٥) رواه ابن المبارك برقم: (٤٦)، والترمذي برقم: (١٦٤٢) وقال: هذا حديث حسن.

يعني ابن صبيح العنبري، ثنا بشير بن ميمون وهو أبو صيفي، قال: سمعت مجاهدًا يذكر عن أبي هريرة قال: قال رسول الله: "أول سابقٍ إلى الجنة مملوك أطاع الله ومولاه - أو قال — سيده"(١).

بشيرٌ هذا قال البخاري: منكر الحديث(٢)، وقال مسلم: سكتوا عنه(٣).

٨٩٣- حديث: "ثَلاثَةٌ يَوْمَ الْقِيَامَةِ عَلَى كَثِيب مسك أَسْوَدَ لا يَهُولُهُمْ فَزَعٌ، وَلا يَنَالُهُمْ حِسَابٌ - ذكر فيهم - وَرَجُلٌ مَمْلُوكٌ ابْتُلِيَ بِالرِّقِّ فِي الدُّنْيَا ولَمْ يَشْغَلْهُ ذَلِكَ عَنْ طَلَبِ الآخِرَةِ".

في منتقى سبعة أجزاء المخلص، وحادي عشر المعجم الصغير للطبراني(٤).

٨٩٤- حديث ابن عباس: "عبداطاع الله وأطاع مواليه يدخل الجنة قبل مواليه". في حادي عشر المعجم الصغير للطبراني(٥).

٨٩٥- وحديث أبي موسى: "...وعبد ادَّى حق الله وحق مواليه فله الجنة"(٦). الحديث في سابع المحامليات البيعية.

٨٩٦- وحديث أبي هريرة: "للعبدالمملوك الصالح أجران"(٧). ورواه بمعناه (...).

٨٩٧- حديث ابن عباس: "أول من يُدعَى إلى الجنة الحمادون الذين يحمدون الله في السراء والضراء".

في حديث أبي محمد ابن علويه رواية الآجري، وثالث المعجم الصغير للطبراني، والجزء الأول من فوائد ابن مردك. وانتقاء ابن مردويه على أبي الشيخ. قرأ أبي (...) لابن أبي الدنيا(٨).

---

(١) رواه الطبراني في الكبير برقم: (٧٣٥٧)، وذكره العقيلي في الضعفاء الكبير: (١٤٧/١).

(٢) في التاريخ الكبير: (١٠٥/٢).

(٣) في الكنى والأسماء: (٤٥١/١).

(٤) رواه المخلص في المخلصيات برقم: (٨٤)، والطبراني برقم: (١١١٦).

(٥) رواه برقم: (١١٧٩).

(٦) لم أجد من رواه بهذا اللفظ.

(٧) رواه البخاري برقم: (٢٥٤٨)، بزيادة في آخره.

(٨) رواه الطبراني في الصغير برقم: (٢٨٨)، الحاكم في المستدرك برقم: (١٨٥١) وقال: هذا حديث =

في الثاني من فوائد الحاج للنجاد قول عِمران بن حُصين: "... وأعلم أن أحب عباد الله إلى الله الحمادون"(١).

٨٩٨- حديث أبي أمامة: "أنا سابق العرب إلى الجنة، وصهيب سابق الروم إلى الجنة، وبلال سابق الحبشة إلى الجنة، وسلمان سابق الفرس إلى الجنة". في ثالث المعجم الصغير للطبراني(٢).

[٤٥٧/ب]

صفة أول زمرة تدخل الجنة، وتسبيح أهل الجنة، وتحميدهم، وتكبيرهم(٣).

٨٩٩- أخبرنا يحيى وعبدالله بن الحسن قالا: أنا ابن سعد، وأخبرنا عيسى قالا، أنا عبدالله بن أبي عمر قالا: أنا يحيى بن محمود.

وأخبرتنا زينب بنت الكمال، قالت: أنبأنا ابن خليل، أنا أبو الحسن الجمّال قالا: أنبأ أبو علي الحداد، أنا أبو نعيم، ثنا الطبراني، ثنا إسحاق، أنبأ عبدالرزاق، عن معمر، عن همام بن منبِّه قال: سمعت أبا هريرة يقول: قال أبو القاسم ﷺ: _ أول زمرة تلج الجنة وجوههم على صورة القمر ليلة البدر، لا يمتخطون، ولا يبصقون ولا يتغوطون، آنيتهم وأمشاطهم من الذهب والفضة، ومجامرهم الألوة، ورشحهم المسك، لكل امرئ منهم زوجتان يرى مخ ساقها من وراء

⊃

صحيح على شرط مسلم ولم يخرجاه.

(١) لم أجد من أخرجه غير المصنف.

(٢) برقم: (٢٨٩)، وذكره الهيثمي في المجمع: (١٥٥/٩) وقال: (أيوب بن أبي سليمان الصوري شيخ الطبراني، ولم أعرفه، وبقية رجاله رجال الصحيح غير بقية، وقد صرح بالسماع.) وذكره مرة آخرى: (٩/ ٣٠٥)، وقال: (إسناده حسن).

(٣) الجنة دار نعيم، والتسبيح والتكبير هنا ليس على وجه الإلزام والتكلف، قال شيخ الإسلام ابن تيمية رحمه الله: (يتنعم أهل الجنة بالتسبيح، فإنهم يلهمون التسبيح كما يلهم الناس في الدنيا النفس؛ فهذا ليس من عمل التكليف الذي يطلب له ثواب منفصل بل نفس هذا العمل هو من النعيم الذي تتنعم به الأنفس وتتلذذ به). (مجموع الفتاوى ٤/ ٣٣٠).

اللحم من الحسن، لا اختلاف بينهم، ولا تباغض ، قلوبهم على قلب واحد، يسبحون الله بكرة وعشيا".

رواه البخاري ومسلم(١).

ورواه أبو الزناد، عن عبدالرحمن، عن أبي هريرة في جزء الحسن بن رشيق(٢).

وعبدالرحمن بن أبي عمرة، عن أبي هريرة في المصافحة للبرقاني. الحديث الثالث والأربعون.

وأبو زرعة، عن أبي هريرة في مسند أبي يعلى.

وعطاء بن يسار، عن أبي هريرة. أوله في رابع أبي سهيل بن زياد.

٩٠٠- وفي صحيح مسلم لأبي الزبير، عن جابر، عن النبي ﷺ: "يأكل أهل الجنة فيها ويشربون، ولا يتغوطون، ولا يبولون، ولكن طعامهم ذاك جشاء، كرشح المسك، يلهمون التسبيح والحمد، _ وفي رواية _ والتكبير، كما تلهمون النفس"(٣).

الألوة: قال أبو عبيد: قال الأصمعي: هو العُود الذي يتبخر به. وأراها كلمة فارسية غريب.

قال أبو عبيد: وفيها لغتان الأُلوة، والألَوة بفتح الألف وضمها.

قال ابن الجوزي: قوله: "وَمَجَامِرُهُمُ الأَلُوَّةُ" أي: بخورهم العود غير مطري(٤).

الرِّجال في الجنَّة أكثر أم النِّساء

٩٠١- أخبرتنا زينب بنت أحمد قالت: أنبأنا يوسف بن خليل الحافظ، أنبأ مسعود بن أبي منصور، أنا الحسن بن أحمد، أنا أحمد بن عبدالله الأصبهاني، أنا سليمان ابن أحمد، ثنا إسحاق بن إبراهيم، أنا عبدالرزاق، أنبأ معمر، عن أيوب، عن ابن سيرين قال: تفاخموا، أو

---

(١) رواه البخاري برقم: (٣٢٤٥))، ومسلم برقم: (٢٨٣٤).

(٢) رواه برقم: (٩).

(٣) رواه مسلم برقم: (٢٨٣٥).

(٤) غريب الحديث لابن الجوزي (١/١٧٠)

تفاخروا يوما عند أبي هريرة، فقالوا: الرجال أكثر في الجنة أم النساء؟ قال أبو هريرة: أوليس قال أبو القاسم ﷺ: "إن أول زمرة يدخلون الجنة وجوههم مثل القمر ليلة البدر، ثم الذين يلونهم كأضواء كوكب دري في السماء، كذلك لكل امرئ منهم زوجتان اثنتان، يرى مخ ساقها من وراء اللحم، والذي نفسي بيده ما فيها عزب".

هو في ثامن أبي سهل بن زياد.

روي من حديث عطية، عن أبي سعيد في مسند محمد بن جحادة للطبراني(١).

وذكر: "مخ سوقهن" ليونس بن عبيد، عن محمد، في أول فوائد الحاج للنجاد.

٩٠٢- أخبرنا القاسم، أنبأتنا كريمة قالت: أنبأنا مسعود، أنا أبو عمرو ابن منده، ثنا إبراهيم بن عبدالله، ثنا المحاملي، ثنا محمد بن الوليد، ثنا غندر، ثنا شعبة، عن أبي التياح، قال: سمعت مطرف بن عبدالله يحدث أنه كانت له امرأتان فجاء إلى إحداهما، فجعلت تنزع عمامته وتقول: جئت من أولئك فقال: جئت من عند عمران بن حصين فحدث عن النبي ﷺ أنه قال: "أَقَلَّ سَاكِنِي الْجَنَّةِ النِّسَاءُ".

رواه أحمد ومسلم والنسائي روياه عن محمد بن الوليد البسري. فوقع لنا موافقة لهما عاليًا بدرجتين.

ورواه (...)، وهو في المصافحة للبرقاني. والأول من النكاح للفريابي(٢).

وقال عبدالواحد بن عبدالكريم الزملكاني: في قوله: ﴿ عَسَىٰ رَبُّهُۥٓ إِن طَلَّقَكُنَّ أَن يُبۡدِلَهُۥٓ أَزۡوَٰجًا خَيۡرًا مِّنكُنَّ مُسۡلِمَٰتٍ مُّؤۡمِنَٰتٍ قَٰنِتَٰتٍ تَٰٓئِبَٰتٍ عَٰبِدَٰتٍ سَٰٓئِحَٰتٍ ثَيِّبَٰتٍ وَأَبۡكَارًا ﴾ [سورة التحريم: ٥].

فإن الثيوبة والبكارة متضادان، ولا يجتمعان في محل واحد معًا بخلاف الإسلام والإيمان والقنوت والتوبة والعبادة والسياحة ونظيره قوله: ﴿ٱلتَّٰٓئِبُونَ ٱلۡعَٰبِدُونَ ٱلۡحَٰمِدُونَ ٱلسَّٰٓئِحُونَ ٱلرَّٰكِعُونَ ٱلسَّٰجِدُونَ ٱلۡأٓمِرُونَ بِٱلۡمَعۡرُوفِ وَٱلنَّاهُونَ عَنِ ٱلۡمُنكَرِ ﴾ [سورة التوبة: ١١٢].

عطف النَّاهي على الآمر. لأن النهي يُراد به: منع الفعل وإبقاؤه على العدم، والأمر

(١) رواه في الأوسط برقم: (٩١٥).

(٢) رواه مسلم برقم: (وأحمد برقم: (١٩٨٣٧، ١٩٩٨٦)، والنسائي بمعناه برقم: (١٤٩٣).

يراد به: إيجاد الفعل. والعدم والوجود متضادان لا يجتمعان.

قال: وليس قول من قال: إن هذه واو الثمانية. أي: التي تجيء بعد سبعة متقدمة حقها أن تُعطف فأسقط العاطف بينها ثم جاءت في الثامن في شيء من التحقيق والمقاصد المعنوية.

٩٠٣- حديث عمرو بن العاص: "لا يدخل الجنة من النساء إلا كقدر هذا الغراب في هذه الغربان". في حديث يوسف القاضي رواية الآجري. والأول من النكاح للفريابي(١).

٩٠٤- حديث المقدام بن معد يكرب: "للشهيد عند الله ست خصال – منها – ويزوج اثنتين وسبعين زوجة من الحور العين". رواه الترمذي، وقال: حديث حسن صحيح غريب(٢).

قال أبو بكر ابن العربي في سراج المريدين: القوم لم يختلفوا في جنس النساء، إنما اختلفوا في نوع من الجنس وهو نساء الدنيا ورجالها أيهما أكثر في الجنة؟ فإن كانوا اختلفوا في المعنى الأول وهو جنس النساء مطلقًا، فحديث أبي هريرة حُجة، وإن كانوا اختلفوا في نوع من الجنس وهم أهل الدنيا فالنساء في الجنة أقل.

[٤٥٨/أ]

أكل أهل الجنة وشربهم ولباسهم ونكاحهم واتكائهم واضطجاعهم وآنيتهم

٩٠٥- أخبرنا أبو بكر ابن عبدالدائم، أنا محمد بن عبدالواحد الحافظ، أنا أبو جعفر الصيدلاني، أنا محمد بن عبدالله بن محمد بن الحسين بن الحارث، أنبأ أبو القاسم عبدالله بن محمد بن أحمد العطار، ثنا أبو عبدالله محمد بن عبدالله بن أحمد المعلم، ثنا أبو خليفة الفضل بن حباب الجُمحي، ثنا محمد بن كثير العبدي، ثنا سفيان الثوري، عن الأعمش، عن أبي سفيان، عن جابر قال: قال رسول الله ﷺ: "أهل الجنة يأكلون ويشربون ولا يبولون ولا يتغوطون ولا يمتخطون ولا يبزقون، يلهمون الحمد والتسبيح كما يلهمون النفس، طعامهم جشاء، ورشحهم كالمسك".

---

(١) رواه أحمد برقم: (١٧٧٧٠، ١٧٨٢٦).

(٢) برقم: (١٦٦٣).

رواه مسلم لجرير وأبي معاوية، عن الأعمش. فحديث أبي معاوية في ثالث صفة الجنة لأبي نعيم[١].

٩٠٦- خ حديث أنس أن عبدالله بن سلام سأل النبي ﷺ عن أول طعام يأكله أهل الجنة قال: "زيادة كبد الحوت". في رباعيات أبي بكر الشافعي[٢].

٩٠٧- حديث ابن جريج، عن أبي الزبير، عن جابر، عن النبي ﷺ: "يَأْكُلُ أَهْلُ الْجَنَّةِ فِيهَا، وَيَشْرَبُونَ، وَلَا يَتَغَوَّطُونَ، وَلَا يَبُولُونَ". رواه أحمد ومسلم[٣].

وروي من حديث ماعز التميمي، عن جابر، رواه الإمام أحمد[٤].

٩٠٨- أخبرنا جدي، أنا ابن عبدالدائم، أنبأ عبدالله بن مسلم، أنا محمد بن عبدالباقي، أنبأ الجوهري، أنا القطيعي، ثنا بشر بن موسى، ثنا خلف بن الوليد، عن أبي جعفر الرازي، عن الأعمش، عن ثمامة بن عقبة، عن زيد بن أرقم قال: جاء رجل من أهل الكتاب إلى النبي ﷺ فقال: يا أبا القاسم تزعم أن أهل الجنة يأكلون ويشربون قال: "نعم، والذي نفسي بيده إن أحدهم ليعطى قوة مائة رجل في الأكل، والشرب، والجماع، والشهوة، قال: فإن الذي يأكل ويشرب تكون له الحاجة، وليس في الجنة أذى، قال: تكون حاجة أحدهم رشحا يفيض من جلودهم كرشح المسك".

وهو في جزء ابن فضالة.

رواه أحمد والنسائي، وهو في نسخة داود الطائي، ورواه ابن أبي حاتم في تفسيره في قوله: ﴿إِنَّ أَصۡحَٰبَ ٱلۡجَنَّةِ ٱلۡيَوۡمَ فِي شُغُلٖ فَٰكِهُونَ﴾ [سورة يس: ٥٥][٥].

ورُوي في مباضعة أهل الجنة: "يُعطى قوة سبعين". خارجة بن جزء. في الأول من منتقى معرفة الصحابة لابن منده[٦].

---

(١) رواه مسلم برقم: (٢٨٣٥)، وابن أبي نعيم في صفة الجنة برقم: (٣٣٣، ٣٣٤).

(٢) لم أقف على كتاب الشافعي، ورواه البخاري برقم: (٣٣٢٩، ٣٩٣٨).

(٣) أخرجه مسلم برقم: (٢٨٣٥)، وأحمد برقم: (١٥١١٧).

(٤) رواه برقم: (١٤٨١٥).

(٥) رواه أحمد برقم: (١٩٢٦٩، ١٩٣١٤)، وابن حبان في صحيحه برقم: (٧٤٢٤).

(٦) رواه في ترجمة خارجة بن جزء (ص: ٥١٤).

٩٠٩- أخبرنا أبو الحجاج الحافظ، أنا ابن البخاري، انبأ ابن طبرزد، أنا ابن البنا، أنبأ الجوهري، أنبأ القطيعي، ثنا بشر بن موسى، ثنا أبو عبدالرحمن المقري، ثنا عبدالرحمن بن زياد، ثنا عمارة بن راشد الكناني من أهل دمشق، عن أبي هريرة، عن رسول الله ﷺ أنه سئل: هل يمس أهل الجنة أزواجهم؟ قال: "نعم، بذكر لا يمل، وفرج لا يحفى، وشهوة لا تنقطع"[١].

وأخبرناه ابن عبدالدائم، أنبأ ابن البخاري، أنبأنا أبو المكارم اللبان، أنا الحداد، أنا أبو نعيم، ثنا أبو علي محمد بن أحمد، ثنا بشر بن موسى فذكره.

ورواه محمد بن يحيى بن أبي عمر العدني (...)

وروي من حديث أبي أمامة معناه، رواه الطبراني لخالد بن معدان عنه[٢].

٩١٠- حديث أبي سعيد الخُدري: "إن أهل الجنة إذا جامعوا نساءهم عادوا أبكارا". في ثالث المعجم الصغير للطبراني، وثالث صفة الجنة لأبي نعيم[٣].

٩١١- قول ابن عباس: "التَّسْنِيمُ أَشْرَفُ شَرَابِ أَهْلِ الْجَنَّةِ، وَهُوَ صِرْفٌ لِلْمُقَرَّبِينَ وَمَزْجٌ لأَصْحَابِ الْيَمِينِ". في الرابع من ابن البختري[٤].

قول الله تعالى: ﴿ وَلَهُمْ رِزْقُهُمْ فِيهَا بُكْرَةً وَعَشِيًّا ﴾ [سورة مريم: ٦٢]. قال الفراء: ليس هنالك بُكرة ولا عشي، ولكنهم يُؤتَون بالرزق عَلَى مقادير من الْغُدُوّ والعشيّ فِي الدُّنْيَا.[٥]

٩١٢- عن عتبة بن ضمرة: سألت المهاصر بن حبيب: "أيدخل الجنة الجن؟ فقال:

---

(١) رواه الهيثمي في كشف الأستار برقم: (٣٥٢٤) وقال: قال البزار: عمارة لا نعلم حدث عنه إلا عبدالرحمن بن زياد، وعبدالرحمن كان حسن العقل، ولكنه وقع على شيوخ مجاهيل، فحدث عنهم بأحاديث مناكير، فضعف حديثه، وهذا مما أنكر عليه، مما لم يشاركه فيه غيره

(٢) رواه في الكبير برقم: (٧٤٧٩) ولفظه: عن أبي أمامة رضي الله عنه، أن رسول الله ﷺ، سئل أيجامع أهل الجنة؟ قال: (دحامًا دحامًا، ولكن لا مني، ولا منية).

(٣) رواه الطبراني في المعجم الصغير برقم: (٢٤٩)، وأبو نعيم برقم: (٣٦٥، ٣٩٢)، وذكره الهيثمي في مجمع الزوائد (٤١٧/١٠) وقال: فيه معلى بن عبدالرحمن الواسطي وهو كذاب.

(٤) في مجموع فيه مصنفات أبي جعفر ابن البختري برقم: (١٦٦)، ورواه المقدسي في الأحاديث المختارة برقم: (٣٢٠)، وقال عنه ابن حجر في فتح الباري (٣٢١/٦) إسناد حسن.

(٥) معاني القرآن للفراء (١٧٠/٢)

نعم في الجنة للجن جنيات، وللإنس إنسيات، ثم قال: ﴿لَمۡ يَطۡمِثۡهُنَّ إِنسٞ قَبۡلَهُمۡ وَلَا جَآنّٞ﴾ [سورة الرحمن: ٧٤]." رواه أبو علي ابن الصواف آخر الثاني من حديثه انتقاء الدارقطني(١). [٤٥٨/ب]

٩١٣- حديث عتبة بن عبد في فاكهة الجنة. رواه أحمد(٢).

٩١٤- قول البراء: في قوله ﴿وَذُلِّلَتۡ قُطُوفُهَا تَذۡلِيلٗا﴾ [سورة الإنسان: ١٤]. قال: "أهل الجنة يأكلون فيها قيامًا وقعودًا ومضطجعون وعلى أي حال شاءوا". في منتقى سبعة أجزاء المخلص(٣).

باب ثياب أهل الجنة

وقوله: ﴿وَلِبَاسُهُمۡ فِيهَا حَرِيرٞ﴾ [سورة الحج: ٢٣]. ﴿وَيَلۡبَسُونَ ثِيَابًا خُضۡرٗا مِّن سُندُسٖ وَإِسۡتَبۡرَقٖ﴾ [سورة الكهف: ٣١].

٩١٥- حديث جابر في ثياب أهل الجنة: "تَشَقَّقُ عَنْهَا ثِمَارُ الْجَنَّةِ". في الأول من

---

(١) لم أقف على كتاب الصواف، والحديث رواه أبو الشيخ في العظمة (١٦٩٦/٥).

(٢) رواه برقم: (١٧٦٤٢). ولفظه: (جاء أعرابي إلى النبي ﷺ، فسأله عن الحوض، وذكر الجنة، ثم قال الأعرابي: فيها فاكهة؟ قال: نعم، وفيها شجرة تدعى طوبى، فذكر شيئا لا أدري ما هو، قال: أي شجر أرضنا تشبه؟ قال: ليست تشبه شيئا من شجر أرضك، فقال النبي ﷺ: أتيت الشام؟ فقال: لا، قال: تشبه شجرة بالشام، تدعى الجوزة، تنبت على ساق واحد، وينفرش أعلاها، قال: ما عظم أصلها؟ قال: لو ارتحلت جذعة من إبل أهلك، ما أحاطت بأصلها، حتى تنكسر ترقوتها هرما، قال: فيها عنب؟ قال: نعم، قال: فما عظم العنقود؟ قال: مسيرة شهر للغراب الأبقع، ولا يفتر، قال: فما عظم الحبة؟ قال: هل ذبح أَبوك تيسا من غنمه قط عظيما؟ قال: نعم، قال: فسلخ إهابه فأعطاه أمك، قال: اتخذي لنا منه دلوا؟ قال: نعم، قال الأعرابي: فإن تلك الحبة لتشبعني وأهل بيتي؟ قال: نعم، وعامة عشيرتك).

(٣) رواه أبو طاهر المخلص في المخلصيات برقم: (١٨٨)، والبيهقي في البعث والنشور برقم: (٣٥١)، وذكره الألباني في صحيح الترغيب والترهيب برقم: (٣٧٣٤) وقال: رواه البيهقي موقوفًا بإسناد حسن.

المعجم الصغير للطبراني، ومعناه في مسند أبي يعلى للشعبي عن جابر(١).

٩١٦- حديث حذيفة: وأن النبي ﷺ نهانا عن الحرير والديباج والشراب في آنية الفضة وقال: "هي لَهُمْ فِي الدُّنْيَا وَهي لَكُمْ فِي الْآخِرَةِ". في المصافحة للبرقاني. رواه البخاري(٢).

٩١٧- حديث حيان بن خارجة، عن عبدالله بن عمرو رفعه: "في ثياب أهل الجنة حيث سئل عنها أخلقا تخلق أم نسج تنسج - وفيه فقال رسول الله ﷺ - بل تشقق عنها ثمر الجنة مرتين".

في مسند الطيالسي، رواه النسائي، والإمام أحمد(٣).

٩١٨- حديث أبي سعيد في طوبى: "شجرة في الجنة مسيرة مائة عام ثياب أهل الجنة تخرج من أكمامها". في الأربعين لنصر بن عبدالرزاق(٤).

باب

٩١٩- حديث: "المرأة لها زوجان فيدخلون الجنة فتكون لأحسنهما خلقًا".

حديث أنس في حادي عشر البشرانيات. وروي من حديث أم سلمة في الثالث من حديث الأصم(٥).

---

(١) رواه الطبراني في الصغير برقم: (١٢٠)، وأبو يعلى الموصلي في مسنده برقم: (٢٠٤٦)، وذكره الهيثمي في مجمع الزوائد (٤١٤/١٠) وقال: رجال أبي يعلى والطبراني رجال الصحيح غير مجالد بن سعيد، وقد وثق.

(٢) لم أقف على كتاب المصافحة، ولعله مفقود، والحديث رواه البخاري في أثناء حديث: (لاتشربوا في آنية...)، برقم: (٥٦٣٣، ٥٨٣١).

(٣) رواه الطيالسي في مسنده برقم: (٢٣٩١)، والنسائي في الكبرى برقم: (٥٨٤١)، وأحمد في مسنده برقم: (٦٨٩٠، ٧٠٩٥).

(٤) لم أقف على كتاب الأربعين، والحديث رواه ابن حبان في صحيحه برقم: (٧٤١٣).

(٥) رواه أبو العباس الأصم في مجموع فيه مصنفات أبي العباس الأصم وإسماعيل الصفار برقم: (٢٠٩)، والطبراني في الكبير برقم: (٤١١)، وذكره الهيثمي في المجمع (٢٤/٨) وقال: فيه عبيد بن إسحاق وهو متروك وقد رضيه أبو حاتم وهو أسوأ أهل الإسناد حالا.

٩٢٠- وقول أبي الدرداء: "إن المرأة تكون لزوجها الأخير". في نسخة عيسى بن سالم(١).

قال شيخنا ابن تيمية جوابًا: وأما المرأة إذا تزوجت رجلين فقد جاء في الحديث أنها تكون مع أحسنهما خلقًا، وروي: أنها تخير ولا منافاة بينهما، فإنها إذا خُيرت تختار أحسنهما لها عشرة وأحسنهما خلقًا.

[٤٥٩/أ]

٩٢١- حديث أبي هريرة: "كلام أهل الجنة بالعربية". في آخر جزء تفسير يحيى بن يمان وغيره(٢).

٩٢٢- حديث هشام بن حسان، عن محمد بن سيري، عن أبي هريرة: "قيل يا رسول الله هل نصل على(٣) نسائنا في الجنة؟ فقال: إن الرجل ليصل في اليوم إلى مائة عذراء".

رواه الطبراني في الثاني من معجمه الصغير، وروي من حديث زيد بن أبي الحواري، عن ابن عباس، رواه أبو يعلى(٤).

٩٢٣- حديث خارجة بن جزء: "أيباضع أهل الجنة؟ قال: يعطى الرجل منهم في اليوم الواحد قوة سبعين منكم". في الأول من المنتقى من معرفة الصحابة.

٩٢٤- حديث أبي سعيد: "إن الرجل من أهل الجنة ليولد له الولد كما يشتهي، فيكون حمله وفصاله وشبابه في ساعة واحدة"(٥). في الأول من فوائد ابن المقرئ.

٩٢٥- قال سفيان بن عيينة في السابع من حديثه عن المسعودي، عن عمرو بن مرة،

---

(١) لم أقف على نسخة عيسى بن سالم، والحديث أخرجه الطبراني في الأوسط برقم: (٣١٣٤)، وذكره الهيثمي في مجمع الزوائد (٢٧٠/٤) وقال: فيه أبو بكر بن أبي مريم، وقد اختلط.

(٢) رواه الحاكم في المستدرك برقم: (٧٠٠٠).

(٣) هكذا عند المصنف، وعند الطبراني: [إلى].

(٤) رواه الطبراني برقم: (٧٩٥)، وأبو يعلى: (٢٤٣٦)، وصححه الألباني في السلسة الصحيحة برقم: (٣٦٧).

(٥) أخرجه بمثله أبو نعيم الأصبهاني في تاريخ أصبهان (٢٦٦/٢)، وبمعناه ابن ماجه برقم: (٤٣٣٨)، والترمذي برقم: (٢٥٦٣) وقال: هذا حديث حسن غريب.

عن أبي عبيدة: "نخل الجنة نضيد ما بين أصله إلى فرعه، كلما نُزعت رطبة عادت ألين من الزبد، وأحلى من الشهد، وطول العنقاد اثنا عشر ذراعا، وأنهارها تجري في غير أخدود، فقلت: من حدثك بهذا؟ فقال: والله ما حدثت بحديث مسروق"[(١)].

[٤٥٩/ب]

لون أهل الجنة وسنهم وطولهم وعرضهم

٩٢٦- عن علي بن زيد بن جدعان، عن سعيد بن المسيب، عن أبي هريرة قال: قال رسول الله ﷺ: "يَدْخُلُ أَهْلُ الْجَنَّةِ الْجَنَّةَ جُرْدًا، مُرْدًا، بِيضًا، جِعَادًا، مُكَحَّلِينَ، أَبْنَاءَ ثَلَاثٍ وَثَلَاثِينَ، وهم عَلَى خَلْقِ آدَمَ، سِتُّونَ ذِرَاعًا فِي[(٢)] سَبْعِ أَذْرُعٍ".

رواه الطبراني في الثامن من معجمه الصغير لم يروه عن علي إلا حماد بن سلمة[(٣)].

٩٢٧- في (...)[(٤)] إسحاق ابن راهويه لعلي بن زيد بن جدعان، عن سعيد، عن أبي هريرة عن رسول الله ﷺ: "كان طول آدم ستون ذراعًا في السماء، في سبع أذرع عرضًا"[(٥)].

٩٢٨- وفي الترمذي لشهر بن حوشب، عن أبي هريرة مرفوعا: "أهل الجنة جُرد مُرد كُحل، لا يفنى شبابهم ولا تبلى ثيابهم"[(٦)].

حديث غريب، رواه ابن أبي حاتم في تفسير ﴿إِنَّ أَصْحَٰبَ ٱلْجَنَّةِ ٱلْيَوْمَ فِى شُغُلٍ فَٰكِهُونَ﴾ [سورة يس: ٥٥].

٩٢٩- وفي حادي عشر المعجم الصغير للطبراني عن هارون بن رئاب، عن أنس بن مالك قال: قال رسول الله ﷺ: "يدخل أهل الجنة الجنة جُرْدٌ، مُرْدٌ، مُكَحَّلِينَ".

---

(١) لابن المبارك في الزهد والرقائق برقم: (١٤٩٠).

(٢) هكذا عند المصنف وفي الطبراني ستون ذراعًا في [عرض].

(٣) رواه برقم: (٨٠٨). وذكره الألباني في صحيح الترغيب والترهيب برقم: (٣٧٠٠) وقال حسن لغيره.

(٤) طمس.

(٥) لم أجد الحديث في الكتاب الذي بين يدي بتحقيق البلوشي ولعله في الجزء المفقود.

(٦) رواه برقم: (٢٥٣٩) وقال: هذا حديث غريب.

روي من حديث عبدالرحمن بن غنم، رواه أحمد.

وروي من حديث عبدالرحمن بن غنم، عن معاذ، رواه أحمد والترمذي وقال: حسن غريب[1].

قال البخاري في باب ما جاء في صفة الجنة: قالَ أبو العالية: (مُطَهَّرَةٌ): من الحَيضِ والبوْلِ والبُصاقِ[2].

[٤٦٠/أ]

باب أرض الجنة وتربتها وبنائها وحصياوها وسقفها وروضها ومنازلها وختامها

٩٣٠- قول مجاهد، ووهب بن منبه: "أرض الجنة فضة". في رابع فوائد أبي بكر ابن المقرئ[3].

قوله: ﴿فِي رَوْضَاتِ ٱلْجَنَّاتِ﴾ [سورة الشورى: ٢٢]. قوله: ﴿فَهُمْ فِي رَوْضَةٍ يُحْبَرُونَ﴾ [سورة الروم: ١٥]. قال المبرداني: ينعّمون. من ذلك قول الزاجر: (يا أيها ذا الملك المحبور).

وقال الأحوص: (يا بيت نشره أن أضرّ بك البلى فلقد عهدتك آهلا محبورا).

٩٣١- حديث أبي نضرة، عن أبي سعيد أن رسول الله ﷺ "سُئل ابن صائد عن تربة الجنة فقال: دَرْمَكَةٌ بيضاء مِسك خالص فقال رسول الله: صدق". رواه احمد[4].

٩٣٢- حديث العلاء بن زياد، عن أبي هريرة مرفوعا: "إن منزل المؤمن في الجنة مسيرة الراكب ثلاث ليال". رواه الدارقطني في الجزء الثالث والثمانين من الأفراد[5].

---

(١) رواه الترمذي برقم: (٢٥٤٥)، وأحمد برقم: (٢٢١٠٦). وقال الترمذي: هذا حديث حسن غريب، وبعض أصحاب قتادة رووا هذا عن قتادة، مرسلا ولم يسندوه.

(٢) في صحيحه: (٤/١١٦).

(٣) رواه عن مجاهد أبو نعيم الأصبهاني في صفة الجنة برقم: (١٦١، ٢٠٧).

(٤) رواه أحمد برقم: (١١٠٠٢، ١١١٩٣، ١١١٩٤)، ومسلم بنحوه برقم: (٢٩٢٨).

(٥) رواه برقم: (٦).

٩٣٣- حديث أبي مدلّة، عن أبي هريرة: ما بناء الجنة قال: "لبنة من ذهب ولبنة من فضة". رواه أحمد.[١]

في الثاني من حديث أبي بكر ابن فيروز[٢]. وحديثه عندنا (...)[٣]

٩٣٤- حديث أبي بكر بن أبي موسى[٤]، عن أبيه رفعه: "الخيمة[٥] مجوفة طولها في السماء ثلاثون ميلا". رواه خ. وهو في جزء حنبل[٦].

باب طير الجنة وقول الله: ﴿وَلَحْمِ طَيْرٍ مِّمَّا يَشْتَهُونَ﴾ [سورة الواقعة: ٢١].

٩٣٥- حديث جعفر، عن ثابت، عن أنس رفعه: "إِنَّ طير الْجَنَّةِ كأَمْثَالِ الْبُخْتِ[٧] ترعى في شجر الجنة، فَقَالَ أَبُو بَكْرٍ: إِنَّ هذه لطيْر نَاعِمَةٌ، فقَالَ: أَكَلتُها أنعم منها، _ ثلاثا _ وإني لأرجو أن تكون ممن يأكل منها يا أبا بكر".

رواه الإمام أحمد[٨]. وإبراهيم الحربي إلا ذكر (...)[٩] أبي بكر في الحديث الثالث

(١) رواه أحمد برقم: (٨٧٤٧) بمثله، وأخرجه ابن حبان في صحيحه أثناء حديث: (يا رسول الله إذا كنا عندك رقت قلوبنا..) برقم: (٧٣٨٤).

(٢) لم أقف على الكتاب وأبو بكر بن فيروز هو: محمد بن إبراهيم بن علي بن عاصم بن زاذان الأصبهاني ابن المقرئ: تقدمت ترجمته في حديث رقم: (٣٠).

(٣) كلمة غير واضحة.

(٤) أبو بكر بن أبي موسى الأشعري الكوفي: تقدمت ترجمته في حديث رقم: (٢٨٥).

(٥) [الخيمة درة] في البخاري وجزء حنبل.

(٦) رواه البخاري برقم: (٣٢٤٣)، وابن حنبل في جزئه (٨٦).

(٧) البخت: الأنثى من الجمال، والذكر بختي، وهي جمال طوال الأعناق، وتجمع على بخت وبخاتي. (النهاية في غريب الحديث والأثر ١/١٠١).

(٨) رواه أحمد: (١٣٥١٥)، وذكره الهيثمي في المجمع (١٠/٤١٤) وقال: رجاله رجال الصحيح غير سيار ابن حاتم وهو ثقة.

(٩) كلمة لم أستطع قراءتها.

والثلاثين من غريب الحديث[١].

٩٣٦- حديث: "إنك لتنظر إلى الطير في الجنة فيخر بين يديك مشويًّا". رواه الهيثم ابن (...) في مسنده لعبدالله بن الحارث، عن عبدالله بن مسعود، وهو في جزء ابن عرفة[٢] [٤٦٠/ب]

٩٣٧- قول سعد بن أبي وقاص في هذه الآية: ﴿قُلْ هَلْ نُنَبِّئُكُم بِالْأَخْسَرِينَ أَعْمَالًا﴾[٣] [سورة الكهف: ١٠٣]. "هم أهل الكتاب اليهود والنصارى، أما اليهود فكفروا بمحمد، وأما النصارى فكفروا بالجنة قالوا: ليس فيها من طعام ولا شراب". في المصافحة للبرقاني[٤].

باب شكر أهل الجنة لربهم

٩٣٨- حديث الأعمش، عن أبي صالح، عن أبي هريرة رفعه: "كل أهل الجنة يقول لولا أن الله هداني، فيكون لهم شكرًا". رواه النسائي[٥].

٩٣٩- حديث بهية عن عائشة: سألت رسول الله ﷺ عن أولاد المسلمين أين هم يوم القيامة قال: "في الجنة، وسألته عن أولاد المشركين قال: في النار، فقلت: لم يدركوا الأعمال، ولم تجر عليهم الأقلام، قال: "ربك أعلم بما كانوا عاملين، والذي نفسي بيده لو شئت لأسمعتك تضاغيهم[٦] في النار".

---

(١) الحديث الثالث والثلاثين مفقود. ولم يصل إلينا من كتاب غريب الحديث إلا المجلد الخامس الذي يبدأ بالحديث التاسع والثلاثين.

(٢) رواه ابن عرفة برقم: (٢٢)، ورواه الهيثم بن كليب في مسند الشاشي برقم: (٨٥٨)، وابن عدي في الكامل في الضعفاء (٧٥/٣)، وذكره الألباني في السلة الضعيفة والموضوعة وقال: ضعيف جدًّا.

(٣) كتبها المصنف (أنبئكم)

(٤) روى القول الإمام الطبري في تفسيره: (١٢٦/١٨).

(٥) في الكبرى برقم: (١١٣٩٠) بلفظ: (وكل اهل الجنة يرى مقعدة من النار فيقول..)، و مثله الحاكم في المستدرك برقم: (٣٦٢٩) وقال: هذا حديث صحيح على شرط الشيخين ولم يخرجاه.

(٦) تضاغيهم: أي صياحهم وبكاؤهم. (النهاية في غريب الحديث والأثر ٩٢/٣).

رواه ابن عدي في ترجمة بهية في حرف الباء(١).

وفي الباب عن عروة، عن عائشة في جزء أبي علي ابن زريق.

٩٤٠- حديث عبدالله رفعه: "ذروا الحسناء العقيم، وعليكم بالسَّوداء الولود فإني مكاثر بكم الأمم حتى بالسقط حبنطيًا على باب الجنة". رواه ابن عدي في حسان بن سياه(٢).

٩٤١- قال أبو داود الطيالسي: حدثنا الربيع، عن يزيد قال: قلت لأنس: يا أبا حمزة ما تقول في أطفال المشركين؟ فقال: قال رسول الله ﷺ: "لم يكن لهم سيئات فيعاقبوا عليها فيكونوا من أهل النار، ولم تكن لهم حسنات فيجازوا بها فيكونوا من ملوك أهل الجنة، هم خدم أهل الجنة"(٣).

٩٤٢- حديث أبي نضرة عن أبي سعيد في ذكر الولد: "يَحْبَنْطِي مُتَعَلِّقًا بِوَالِدِهِ عَلَى بَابِ الْجَنَّةِ". في باب الذال في معجم أبي يعلى(٤).

المحْنبطي بغير همز: المتعضب المستبطئ للشيء.

---

(١) رواه ابن عدي في الكامل (٢/٢٥٩)، وأحمد برقم: (٢٥٧٤٣)، الطيالسي في مسنده برقم: (١٦٨١)، وذكره ابن حجر في فتح الباري (٣/٢٤٦) وقال: (حديث ضعيف جدًا لأن في إسناده أبا عقيل مولى بهية وهو متروك).

ومما يدل على بطلانه: الحديث الذي رواه سمرة بن جندب في البخاري برقم: (٧٠٤٧) وفيه: (.. وأما الرجل الطويل الذي في الروضة فإنه إبراهيم صلى الله عليه وسلم، وأما الولدان الذين حوله فكل مولود مات على الفطرة قال: فقال بعض المسلمين: يا رسول الله، وأولاد المشركين؟ فقال رسول الله ﷺ: وأولاد المشركين ..).

(٢) رواه ابن عدي في الكامل (٣/٢٥٢)، وذكره الألباني في السلسة الضعيفة والموضوعة برقم: (١٤١٣) وقال عنه: موضوع.

(٣) رواه الطيالسي برقم: (٢٢٢٥)، وأبو نعيم في الحلية: (٦/٣٠٨)، وذكره الألباني في السلسلة الصحيحة برقم: (١٤٦٨).

(٤) رواه بمثله أبو يعلى الموصلي في معجمه برقم: (١٧٠)، ورواه بمعناه ابن حبان في صحيحه برقم: (٢٥٢، ٦٤٥).

٩٤٣- حديث أنس: "سَأَلْتُ رَبِّي اللاهِينَ[١] مِنْ ذُرِيَّةِ الْبَشَرِ فَأُعْطِينَاهُمْ". في باب العين من معجم أبي يعلى، وثاني انتخاب السلفي من أصول جعفر السراج[٢].

[٤٦١/أ]

قال علي بن عقيل الفقيه[٣] : قد أشاق الله الطباع والعقول بأنواع من وعده، فأما اشاقته للطباع فبذكره النمارق والذراري والأسرة والفواكه، وأما اشاقته للعقول فبذكره بيان ما وقع فيه الإختلاف.

باب أطفال المسلمين وأطفال المشركين

قصة الخضر والغلام الذي قتله في سورة الكهف.

وعن علي في قوله: ﴿كُلُّ نَفْسٍ بِمَا كَسَبَتْ رَهِينَةٌ ﴿٣٨﴾ إِلَّآ أَصْحَٰبَ ٱلْيَمِينِ ﴿٣٩﴾﴾ [سورة المدثر:٣٨-٣٩]. هم الوِلدان، قال الفراء: وهو شبيه بالصواب لأن الولدان لم يكتسبوا ما يُرتهنون به، وفي قوله: ﴿يَتَسَآءَلُونَ ﴿٤٠﴾ عَنِ ٱلْمُجْرِمِينَ﴾ [سورة المدثر: ٤٠- ٤١]. ما يقوي أنهم الولدان لأنهم لم

(١) مراده باللاهين: البله الغافلين. (النهاية في غريب الحديث والأثر ٢٨٣/٤)

(٢) رواه أبو يعلى الموصلي برقم: (٢٠٥،٢٠٤)، وأبو الطاهر السلفي في أحاديث السلفي عن جعفر السراج برقم: (١١)، وذكره الهيثمي في مجمع الزوائد (٢١٩/٧) وقال: رواه أبو يعلى من طرق، ورجال أحدها رجال الصحيح غير عبدالرحمن بن المتوكل وهو ثقة.

(٣) أبو الوفاء علي بن عقيل بن محمد بن عقيل بن عبد الله البغدادي، الظفري، الحنبلي، المتكلم، صاحب التصانيف، كان يسكن الظفرية، ولد: سنة إحدى وثلاثين وأربع مائة.

وسمع: أبا بكر بن بشران، وأبا الفتح بن شيطا، وأبا محمد الجوهري، والحسن بن غالب المقرئ، والقاضي أبا يعلى بن الفراء، وتفقه عليه. وتلا بالعشر على: أبي الفتح بن شيطا.

وأخذ علم العقليات عن شيخي الاعتزال: أبي علي بن الوليد، وأبي القاسم بن التبان صاحبي أبي الحسين البصري، فانحرف عن السنة

كانوا ينهى عن مجالسة المعتزلة، ويأبى حتى وقع في حبائلهم، وتجسر على تأويل النصوص. مات شيخنا في سنة ثمان وخمسين وأربع مائة. انظر: سير أعلام النبلاء (١٩/ ٤٤٧-٤٤٣).

يعرفوا الذنوب، فسألوا: ﴿ مَا سَلَكَكُمْ فِي سَقَرَ ﴾ [سورة المدثر: ٤٢]."[١]

٩٤٤- حديث أبي حسانقلت لأبي هريرة: "إنه قد مات لي ابنان، فهل أنت محدثي عن رسول الله بحديث يُطَيِّبُ أَنْفُسِنَا عَنْ مَوْتَانَا؟ قَالَ: نَعَمْ، صِغَارُهُمْ دَعَامِيصُ الْجَنَّةِ[٢]". رواه مسلم والإمام أحمد[٣].

أبو حسان هو: خالد بن غلاق.

٩٤٥- في حديث إياس بن سلمة بن الأكوع، عن أبيه أن النبي ﷺ قال: "كذبوا ــ لمن قال إن عامرًا قتل نفسه ــ والذي نفسي بيده لكأني أنظر إليه"[٤].

٩٤٦- حديث أبي بشر عن سعيد بن جُبير، عن ابن عباس سئل النبي ﷺ عن أولاد المشركين، فقال: "الله أعلم بما كانوا عاملين". رواه البخاري ومسلم[٥].

وروي من حديث عطاء بن يزيد، عن أبي هريرة. في الأول من حديث ابن السماك. رواه خ م[٦].

٩٤٧- وفي نسخة معمر، عن همام، عن أبي هريرة حديث: "من يولد يولد على هذه الفطرة فأبواه يهودانه وينصرانه" الحديث. قالوا: يا رسول الله أفرأيت من يموت وهو صغير، قال: الله أعلم بما كانوا عاملين"[٧]. (...)[٨]

---

(١) معاني القرآن للفراء (٣/٢٠٥).

(٢) الدعاميص: جمع دعموص، وهي دويبة تكون في مستنقع الماء. والدعموص أيضا: الدخال في الأمور: أي أنهم سياحون في الجنة دخالون في منازلها لا يمنعون من موضع، كما أن الصبيان في الدنيا لا يمنعون من الدخول على الحرم ولا يحتجب منهم أحد. (النهاية في غريب الحديث والأثر ٢/١٢٠).

(٣) رواه مسلم برقم: (٢٦٣٥)، بزيادة في آخره، وبالزيادة أيضًا ورواه الإمام أحمد برقم: (١٠٤٧٥، ١٠٧٧٠)، ورواه بمثله برقم: (١٠٤٦٩).

(٤) في الطبراني (..لكأني أنظر إليه في الجنة يعوم عومان الدعموص) ورواه في الكبير برقم: (٦٢٦٩).

(٥) رواه عن أبي بشر عن سعيد، عن ابن عباس: البخاري برقم: (١٣٨٣، ٦٥٩٨)، ومسلم برقم: (٢٦٦٠).

(٦) رواه البخاري برقم: (١٣٤٨، ٦٥٩٨، ٦٥٩٨)، ومسلم برقم: (٢٦٥٩).

(٧) رواه البخاري برقم: (٦٥٩٩)، ومسلم برقم: (٢٥٦٨)،

(٨) كلمة غير واضحه.

٩٤٨- حديث عائشة بنت طلحة، عن عائشة: توفي صبي فقلت: طوبى له من عصافير الجنة، قال النبي ﷺ: "أولا تدرين أن الله خلق الجنة وخلق النار، فخلق لهذه أهلاً ولهذه أهلاً". الحديث رواه مسلم(١).

وروي عن مجاهد عن عائشة في حادي عشر سهل بن أبي زياد.

٩٤٩- حديث سمرة: "أطفال المسلمين خدم أهل الجنة". رواه البخاري في التاريخ الكبير في ترجمة عيسى بن شعيب، وهو في جزء ابن فيل(٢).

٩٥٠- حديث عبدالله بن ضمرة، عن أبي هريرة رفعه: "ذراري المسلمين في الجنة، يكفلهم إبراهيم". رواه أحمد(٣).

وذكر الفراء عند قوله: ﴿فَمِنْهُمْ ظَالِمٌ لِّنَفْسِهِۦ وَمِنْهُم مُّقْتَصِدٌ﴾ [سورة فاطر: ٣٢]. قوله: ﴿فَأَصْحَٰبُ ٱلْمَيْمَنَةِ﴾ [سورة الواقعة: ٨]. هم: المقتصدون. ويقال: هم الولدان(٤).

وفي قوله: ﴿إِلَّآ أَصْحَٰبَ ٱلْيَمِينِ﴾ [سورة المدثر: ٣٩]. هُمُ الْوِلْدَانُ(٥).

[٤٦١/ب](٦)

٩٥١- حديث جابر: "أيتام أهل الجنة". في ثاني الحربيات والأول من معجم ابن جميع.

والأول من حديث عبدالله بن هاشم الطوسي، والأول من حديث أبو الحسن المزكى.

---

(١) رواه برقم: (٢٦٦٢).

(٢) رواه ابن فيل في جزئه برقم: (١٠٠، ١٠٣)، والبخاري في التاريخ الكبير: (٤٠٧/٦).

(٣) رواه أحمد برقم: (٨٤٤٠)، وبنحوه الحاكم في المستدرك برقم: (١٤١٨) وقال: هذا حديث صحيح الإسناد ولم يخرجاه، وقد اتفق الشيخان على إخراج حديث سعيد بن جبير عن ابن عباس عن النبي ﷺ سُئل عن أطفال المشركين فقال: (الله أعلم بما كانوا عاملين).

(٤) معاني القرآن للفراء (٣٧٠/٢)

(٥) معاني القرآن للفراء (٢٠٥/٣).

(٦) كتب المصنف في أول اللوح: [يقدم]. ولعله يقصد تقديم الحديث الأول في اللوح إلى (باب نفي الموت والبؤس واللغوب والهرم والنصب والنوم عن أهل الجنة)، ويقع هذا الباب في لوح [٤٥٧/أ].

ذكره العقيلي في ترجمة عبدالله بن محمد بن المغيرة مسندًا ومرسلاً[١].

قول علي، في: ﴿إِلَّآ أَصۡحَٰبَ ٱلۡيَمِينِ﴾ [سورة المدثر: ٣٩]: "هُمْ أَطْفَالُ الْمُسْلِمِينَ". رواه العقيلي في عثمان بن عمير أبي اليقظان[٢]

٩٥٢- حديث سهل بن حنيف: "إن السقط ليرى محبنطئا بباب الجنة، يقال: ادخل، فيقول: حتى يدخل أبواي". في جزء عبدالله بن زيدان البجلي.

روي من حديث بهز بن حكيم، عن أبيه، عن جده في رابع عشر فوائد تمام[٣].

٩٥٣- حديث عابس، عن علي: "إِنَّ السِّقْطَ لَيُرَاغِمُ رَبَّهُ إِذَا أَدْخَلَ أَبَوَيْهِ النَّارَ". رواه ابن ماجه[٤].

٩٥٤- حديث ابن عباس: "ما لم يتكلموا في الوِلدان، والقَدر"[٥]. في ثاني مشيخة يعقوب[٦].

٩٥٥- حديث مقاتل بن سليمان عن قتادة عن أنس عن النبي ﷺ: "أَوْلَادُ الْمُشْرِكِينَ خَدَمُ أَهْلِ الْجَنَّةِ".

رواه الطبراني في المعجم الأوسط عن إسماعيل بن محمد النيسابوري، عن إبراهيم بن أحمد

---

(١) قال رجل: يا رسول الله أينام أهل الجنة؟ قال: (النوم أخو الموت، ولا يموت أهل الجنة)، والحديث رواه ابن شاذان، أبو الحسن السكري الحربي في الجزء الثاني من الحربيات في الحديث رقم: (٤٨). (مخطوط، نشر عبر برنامج جوامع الكلم)، ورواه ابن جميع الصيداوي في معجمه (ص:٧٣)، والعقيلي في الضعفاء (٣٠١/٢). والطبراني في الأوسط برقم: (٩١٩، ٨٨١٦).

(٢) الضعفاء الكبير للعقيلي (٢١١/٣)

(٣) أخرجه تمام بن محمد في فوائده برقم: (١٤٦٣)، وسبق تخريجه في الحديث: (ثواب من مات له ولد)

(٤) رواه برقم: (١٠٦٨)

(٥) عن ابن عباس قال: سمعت رسول الله ﷺ يقول: (لايزال أمر هذه الأمة مُوامرًا ــ أو قال: مقاربًا ــ ما لم يتكلموا في الوِلدان والقدر) روى الحديث الطبراني في الكبير برقم: (١٢٧٦٤)، والأوسط: (٤٠٨٦)، والبزار في مسنده برقم: (٤٧٣٩)، وابن حبان في صحيحه برقم: (٦٧٢٤)، والحاكم في مستدركه برقم: (٩٣) وقال: (هذا حديث صحيح على شرط الشيخين، ولا نعلم له علة ولم يخرجاه.) وقال ابن حبان: (قال أبو حاتم: الولدان أراد به أطفال المشركين).

(٦) لم أجده في مشيخة يعقوب بتحقق السريع.

الخزاعي، عن الحكم بن ميسرة، عنه(١).

قال حنبل بن إسحاق: ثنا سليمان بن حرب، ثنا حماد بن زيد، عن ابن عون قال: شهدت القاسم، وقيل له: إن قتادة كلم رجلا في الولدان (...) فقال: إذا انتهى الله عند شيء فانتهوا عنده.

عدد صفوف أهل الجنة وكم هذه الأمة منهم

٩٥٦- حديث بهز بن حكيم، عن أبيه، عن جده: "أهل الجنة عشرون ومائة صفًا أنتم ثمانون صفا". في أول الكنجروذيات السكرية.

وروي من حديث بريدة في أول حرف العين من معجم أبي يعلى.

وروي من حديث عبدالله بن مسعود في الأول من المعجم الصغير للطبراني(٢).

٩٥٧- وحديث ابن مسعود: "فوالذي نفس محمد بيده إني لأرجو أن تكونوا نصف أهل الجنة". في المصافحة للبرقاني، رواه البخاري ومسلم في ثاني مشيخة ابن شاذان الكبرى(٣). [٤٦٢/أ]

٩٥٨- حديث أبي سعيد في ﴿ وَفُرُشٍ مَّرْفُوعَةٍ ﴾ [سورة الواقعة: ٣٤]. في جزء أبي كريب(٤).

---

(١) رواه برقم: (٢٩٧٢).

(٢) رواه أبو يعلى في معجمه برقم: (٢١١)، والطبراني في الصغير برقم: (٨٢)، وابن حبان في صحيحه برقم: (٧٤٥٩)، والحاكم في المستدرك برقم: (٢٧٣) وقال: (هذا حديث على شرط الشيخين ولم يخرجاه). وانظر شواهد الحديث رقم: (٢٤١، ٦٩٧).

(٣) رواه البخاري أثناء حديث: (يقول الله تعالى: يا آدم فيقول: لبيك وسعديك..) برقم: (٣٣٤٨)، ورواه بزيادة في أوله برقم: (٦٥٢٨، ٦٦٤٢)، ومسلم برقم: (٢٢١) بزيادة في أوله.

(٤) لم أقف على جزء أبي كريب، ولعله حديث أبي مسعود الذي أخرجه البيهقي في البعث والنشور برقم: (٣١١) ولفظه: عن أبي سعيد، قال: قال رسول الله ﷺ في قوله: ﴿ وَفُرُشٍ مَّرْفُوعَةٍ ﴾ [الواقعة: ٣٤]، قال: (ما بين الفرشتين كما بين السماء والأرض).

٩٥٩- حديث سلمة بن يزيد في: ﴿ إِنَّآ أَنشَأۡنَٰهُنَّ إِنشَآءٗ ﴾ [سورة الواقعة: ٣٥]. في جزء أبي كريب[١].

قوله: ﴿ فِيهِنَّ خَيۡرَٰتٌ حِسَانٞ ﴾ [سورة الرحمن: ٧٠]. قال ابن قتيبة: نساء خيّرات فخفف. كما يقال: لين[٢].

٩٦٠- عن سعيد بن عامر بن حِذيم: "لو اطلعت خيرة من خيرات الجنة لأشرقت لها الأرض، كما تشرق الشمس". رواه إسحاق ابن راهويه[٣].

٩٦١- قول ابن عباس في قوله: ﴿ وَمِن دُونِهِمَا جَنَّتَانِ ﴾ [سورة الرحمن: ٦٢]. في الأول من فوائد الحاج للنجاد[٤].

قال المبرّد: وقالوا في قوله تعالى: ﴿ وَيُدۡخِلُهُمُ ٱلۡجَنَّةَ عَرَّفَهَا لَهُمۡ ﴾ [سورة محمد: ٦]. قولين: أحدهما: طيبها لهم. وقيل: جعلهم يعرفونها كأنها لم تزل عن أبصارهم قط.

باب ريح الجنة

٩٦٢- عن الحسن بن أبي بكرة عن النبي ﷺ: "مَن قتل مُعاهَدًا لم يَرح رائحة الجنة".

---

(١) لعله الحديث الذي رواه الطيالسي في مسنده برقم: (١٤٠٣)، وابن حجر في المطالب العالية: (٣٧٤٤)، والطبراني في الكبير برقم: (٦٣٢١) ولفظه: عن سلمة بن يزيد الجعفي، قال: سمعت رسول الله ﷺ يقول: "﴿ إِنَّآ أَنشَأۡنَٰهُنَّ إِنشَآءٗ ٣٥ فَجَعَلۡنَٰهُنَّ أَبۡكَارًا ٣٦ عُرُبًا أَتۡرَابٗا ﴾ [الواقعة: ٣٦]"، قال: (من الثيب وغير الثيب).

(٢) في غريب القران: (ص: ٣٤).

(٣) لعله في الجزء المفقود من مسند إسحاق، والحديث ذكره ابن حجر في المطالب العالية برقم: (٣١٧٢)، أثناء حديث: (دعا عمر بن الخطاب رضي الله عنه رجلا من بني جمح يقال له: سعيد بن عامر بن حذيم، فقال له: إني مستعملك على أرض كذا وكذا..).

(٤) في تفسير ابن كثير: (٥٠٧/٧) قال ابن عباس: ﴿ وَمِن دُونِهِمَا جَنَّتَانِ ﴾ [سورة الرحمن: ٦٢]. من دونهما في الدَّرَج.

رواه ابو حاتم ابن حبان في صحيحه[1].

٩٦٣- عن هلال بن يساف، عن رجل، عن النبي ﷺ: "سيكون قوم لهم عهد فمن قتل رجلا منهم لم يرح ريح الجنة، وإن ريحها ليوجد من مسيرة سبعين عامًا". رواه الإمام أحمد[2].

٩٦٤- ورواه لهلال بن يساف في الموطأ لمالك عن مسلم بن أبي مريم، عن أبي صالح، عن أبي هريرة أنه قال: "نساء كاسيات عاريات مائلات مميلات لا يدخلن الجنة ولا يجدن ريحها، وريحها يوجد من مسيرة خمسمائة سنة".

وروي عن سهيل بن أبي صالح، عن أبيه، عن أبي هريرة مرفوعًا، رواه مسلم لجرير بن عبدالحميد، عن سهيل.

في الباب عن مجاهد، عن أبي هريرة، في ثاني في الوعيد، وفي رابع المعجم الصغير للطبراني[3].

٩٦٥- حديث أوس بن أوس رفعه: "من كذب على نبيه أو والديه لم يرح رائحة الجنة". في النهي عن الكذب لإبراهيم الحربي، ومعجم الطبراني[4].

٩٦٦- وحديث أبي أسماءعن ثوبان مرفوعًا: "أيّما امرأةٍ سألتْ زوجها طلاقها من غير بأس فَحَرَامٌ عليها رائحة الجنة". رواه ابن حبان[5].

٩٦٧- حديث عبدالله بن عبدالله، عن ابن عباس مرفوعًا: "ريح الولد من ريح الجنة".

---

(١) برقم: (٧٣٨٣) بنحوه، والبخاري برقم: (٣١٦٦) بزيادة في آخره. من أثر عقد الذمة حماية الدماء.

(٢) رواه برقم: (١٦٨٥٨، ٢٣٦٥٠) وقال المحقق الأرنؤوط تعليقا على الحديث(١٦٨٥٨): إسناده صحيح.

(٣) رواه مالك برقم: (٧)، ومسلم برقم: (٢١٢٨)، والطبراني في الصغير برقم: (١١٢٥) من غير ذكر: (لايدخلن الجنة ولا يجدن ريحها..).

(٤) رواه الطبراني في الكبير برقم: (٥٩١)، وذكره الهيثمي في مجمع الزوائد (١٤٨/١)، وقال: (إسناده حسن).

(٥) رواه برقم: (٤١٤٨)، وأبو داود في سننه برقم: (٢٢٢٦)، وابن ماجه: (٢٠٥٥)، والترمذي: (١١٨٧)، وقال: هذا حديث حسن.

في جزء أبي أمية الطرطوسي. وفي الثامن من المعجم الصغير للطبراني(١).

٩٦٨- حديث ابن عباس: "ما من أمتي أحد ولي من أمر الناس شيئا لم يحفظهم بما يحفظ به نفسه وأهله إلا لم يرح رائحة الجنة"(٢).

عن النبي ﷺ بمعناه رواه الترمذي وقال: حسن صحيح.

[٤٦٢/ب]

٩٦٩- حديث ابن عباس: "التي تسأل زوجها الطلاق في غير كنهه لا تجد ريح الجنة وإن ريحها ليوجد من مسيرة أربعين خريفًا". في الأربعين الثقفية. رواه ابن ماجه(٣).

٩٧٠- حديث أبي موسى: "إن للخيمة درة مجوفة بابها في السماء مسيرة ستين ميلا في كل زاوية منها أهل لا يراهم الآخرون"(٤). في المصافحة للبرقاني.

باب أسماء الجنة ونعوتها

﴿ أُوْلَٰٓئِكَ يُجْزَوْنَ ٱلْغُرْفَةَ ﴾ [سورة الفرقان: ٧٥]. ﴿كَانَتْ لَهُمْ جَنَّٰتُ ٱلْفِرْدَوْسِ نُزُلًا ﴾ [سورة الكهف: ١٠٧]. ﴿ فَلَهُمْ جَنَّٰتُ ٱلْمَأْوَىٰ نُزُلًا ﴾ [سورة السجدة: ١٩]. ﴿ ذَٰلِكَ ٱلْفَوْزُ ٱلْكَبِيرُ ﴾ [سورة البروج: ١١]. ﴿ جَنَّٰتِ عَدْنٍ ﴾ [سورة التوبة: ٧٢]. ومعنى عدن: إقامة عدن، ﴿ وَأَدْخِلْهُمْ جَنَّٰتِ عَدْنٍ ﴾ [سورة غافر: ٨]. ﴿ فِى جَنَّٰتِ ٱلنَّعِيمِ ﴾ [سورة الصافات: ٤٣]. ﴿ جَنَّةُ ٱلْخُلْدِ ٱلَّتِى وُعِدَ ٱلْمُتَّقُونَ كَانَتْ لَهُمْ جَزَآءً وَمَصِيرًا ﴾ [سورة الفرقان: ١٥]. ﴿ لِّلَّذِينَ أَحْسَنُوا۟ ٱلْحُسْنَىٰ وَزِيَادَةٌ ﴾ [سورة يونس: ٢٦]. ﴿ وَكُلًّا وَعَدَ ٱللَّهُ ٱلْحُسْنَىٰ ﴾ [سورة النساء: ٩٥]. ﴿ نِعْمَ ٱلثَّوَابُ وَحَسُنَتْ مُرْتَفَقًا ﴾ [سورة الكهف: ٣١]، ﴿ لِّلَّذِينَ أَحْسَنُوا۟ فِى

(١) رواه برقم: (٨٢٣)، وذكره الهيثمي في مجمع الزوائد: (١٥٦/٨) وقال: فيه محمد بن عثمان بن سعيد وهو ضعيف.

(٢) رواه مسلم بمعناه برقم: (١٨٢٨).

(٣) رواه ابن ماجه برقم: (٢٠٥٤).

(٤) تقدم تخريج الحديث برقم: (٩٣٤).

هَٰذِهِ ٱلدُّنْيَا حَسَنَةٌ﴾ [سورة النحل: ٣٠]. قيل: الجنة.

﴿وَلَنِعْمَ دَارُ ٱلْمُتَّقِينَ﴾ [سورة النحل: ٣٠]. ﴿دَارَ ٱلْمُقَامَةِ﴾ [سورة فاطر: ٣٥]. ﴿خَٰلِدِينَ فِيهَاۚ حَسُنَتْ مُسْتَقَرًّا وَمُقَامًا﴾ [سورة الفرقان: ٧٦]. ﴿ٱلدَّرَجَٰتُ ٱلْعُلَىٰ﴾ [سورة طه: ٧٥]. ﴿إِنَّ لِلْمُتَّقِينَ مَفَازًا﴾ [سورة النبأ: ٣١]. ﴿طُوبَىٰ لَهُمْ وَحُسْنُ مَـَٔابٍ﴾ [سورة الرعد: ٢٩]. قال: (...)(١) وقيل: طوبى اسم الجنة بالهندية(٢).

أضافها إليه: ﴿وَٱدْخُلِى جَنَّتِى﴾ [سورة الفجر: ٣٠]. ﴿إِنَّ كِتَٰبَ ٱلْأَبْرَارِ لَفِى عِلِّيِّينَ﴾ [سورة المطففين: ١٨].

وفي الحديث: "إن الرجل من أهل عليين...". د ت ق في حديث عطية عن أبي سعيد.

﴿فِى جَنَّةٍ عَالِيَةٍ﴾ [سورة الحاقة: ٢٢].

﴿عِندَهَا جَنَّةُ ٱلْمَأْوَىٰٓ﴾ [سورة النجم: ١٥]. ﴿جَنَّٰتُ ٱلْمَأْوَىٰ﴾ [سورة السجدة: ١٩]. ﴿وَإِنَّ ٱلدَّارَ ٱلْءَاخِرَةَ لَهِىَ ٱلْحَيَوَانُ﴾ [سورة العنكبوت: ٦٤].(٣) أي الحياة.

﴿إِنَّ ٱلْمُتَّقِينَ فِى مَقَامٍ أَمِينٍ﴾ [سورة الدخان: ٥١]. ﴿وَنُدْخِلْكُم مُّدْخَلًا كَرِيمًا﴾ [سورة النساء: ٣١]. قال البغوي: وهو الجنة(٤).

﴿وَنُدْخِلُهُمْ ظِلًّا ظَلِيلًا﴾ [سورة النساء: ٥٧]. ﴿وَلَا ٱلظِّلُّ وَلَا ٱلْحَرُورُ﴾ [سورة

---

(١) لم أستطع قراءة الاسم.

(٢) هذا القول نُسب إلى: سعيد بن مشجوج، أو مسجوح، أو مسجوع، نسبه الطبري في تفسيره (١٦/ ٤٣٦)، والثعلبي في الكشف والبيان عن تفسير القرآن (٥/٢٨٨)، وابن عطية في المحرر الوجيز: (٣/ ٣١٢)، وابن الجوزي في زاد المسير في علم التفسير: (٢/٤٩٤)، وابن كثير في تفسيره: (٤/٤٥٥)، وأبو نعيم في صفة الجنة برقم: (٢٠٢).

(٣) أسقط المؤلف كلمة الدار.

(٤) تفسير البغوي: (١/٦٠٨). ط إحياء التراث.

فاطر: ٢١]. قال الفراء: الظل: الجنة، والحرور: النار(١).

﴿ إِلَّا ٱلَّذِينَ ءَامَنُواْ وَعَمِلُواْ ٱلصَّٰلِحَٰتِ فَلَهُمۡ أَجۡرٌ غَيۡرُ مَمۡنُونٖ ﴾ [سورة التين: ٦]. ﴿ وَيُؤۡتِ مِن لَّدُنۡهُ أَجۡرًا عَظِيمٗا ﴾ [سورة النساء: ٤٠]. عن سعيد بن جبير: الجنة(٢).

﴿ وَأَمَّا ٱلَّذِينَ سُعِدُواْ فَفِي ٱلۡجَنَّةِ ﴾ [سورة هود: ١٠٨]. فهي دار السعداء.

﴿ لَهُمۡ دَارُ ٱلسَّلَٰمِ عِندَ رَبِّهِمۡ ﴾ [سورة الأنعام: ١٢٧]. ﴿ وَأَمَّا ٱلَّذِينَ ٱبۡيَضَّتۡ وُجُوهُهُمۡ فَفِي رَحۡمَةِ ﴾ [سورة آل عمران: ١٠٧]. قال البغوي: جنة الله(٣).

(...)(٤)

[٤٦٣/أ]

باب مفتاح الجنة وثمنها

٩٧١- ت حديث جابر: "مفتاح الجنة الصلاة، ومفتاح الصلاة الوضوء". رواه أحمد.

في سادس المعجم الصغير للطبراني وفي حديث السلفي، عن الحرفي.

ورواه عبدالله بن عبدالرحمن الدارمي وهو لمجاهد عن جابر وفي جزء أبي (...) ومسند الطيالسي(٥).

٩٧٢- حديث معاذ: "مفاتيح الجنة شهادة أن لا إله إلا الله". في أحاديث أبي أمية الطرسوسي، وجزء خفاجة، رواه أحمد(٦).

---

(١) معاني القرآن للفراء: (٣٦٩/٢).

(٢) رواه الطبري في تفسيره: (٣٧/٧).

(٣) في تفسيره: (٤٩١/١).

(٤) جملة لم أستطع قراءتها.

(٥) رواه الترمذي برقم: (٤)، وأحمد برقم: (١٤٦٦٢) والطبراني: (٥٩٦)، والطيالسي بنحوه: (١٨٩٩). وذكره الألباني في صحيح وضعيف سنن الترمذي: (٤/١)، وقال: (صحيح لما قبله).

(٦) رواه أحمد: (٢٢٥٢٩)، ذكره الهيثمي في مجمع الزوائد: (٨٢/١٠) وقال: (رجاله وثقوا إلا أن شهرا لم يسمع من معاذ)، وفي (١٦/١) وقال: (فيه انقطاع بين شهر ومعاذ وإسماعيل بن عياش روايته عن أهل =

وروي من حديث عبيد بن صخر بن لوذان الأنصاري في الأول من فضائل الأعمال لابن شاهين(١).

٩٧٣- عن يزيد بن شجرة رفعه: "السيوف مفاتيح الجنة". في سادس الغيلانيات(٢).

٩٧٤- حديث أنس: "سأل رجل رسول الله ﷺ ما ثمن الجنة ؟ قال: لا إله إلا الله". الحديث رواه ابن أبي الدنيا في الأول من كتاب التوبة(٣).

٩٧٥- في جزء ما رواه أبو نُوَاس للحسن بن هانئ بإسناده مرفوعًا: "... فإن حسن الظن بالله ثمن الجنة". من حديث أنس.

وخامس الموضح للخطيب(٤).

٩٧٦- حديث الربيع بن أنس، عن أنس رفعه: "أَنَا أَوَّلُ النَّاسِ خُرُوجًا إِذَا بُعِثُوا – وفيه – وَمَفَاتِيحُ الْجَنَّةِ يومئذ بِيَدِي". في سادس مشيخه يعقوب بن سفيان(٥).

٩٧٧- "(...)(٦) شيء مفتاح، ومفتاح الجنة حبّ الفقراء والمساكين الصُبّر وهم جلساء الله يوم القيامة". هذا حديث ضعيف، رواه القاضي إبراهيم في فوائده(٧).

⊃

الحجاز ضعيفة وهذا منها).

(١) رواه ابن شاهين في الترغيب في فضائل الأعمال (٧).

(٢) رواه أبو بكر الشافعي في الغيلانيات برقم: (٦٣٧)، والحاكم في المستدرك برقم: (٦٠٨٦).

(٣) لم أجده في كتاب التوبة الذي بين يدي بتحقيق مجدي السيد إبراهيم، والحديث رواه أبو نعيم في صفة الجنة: (٥٠، ٥١)، والمحاملي في أماليه رواية ابن المهدي عنه برقم: (٣٢٦)، وذكره الألباني في السلسلة الضعيفة برقم: (٣٤٥٧)، وقال عنه: ضعيف.

(٤) رواه الخطيب في موضح أوهام الجمع والتفريق: (٤٣٢/١)، ورواه الطيوري في الطيوريات انتخاب السلفي عنه، برقم: (٦٧٨، ٩٤٧)، وأبو الحسن الخلعي في الثامن من الخلعيات، (مخطوط، نشر عبر برنامج جوامع الكلم)، وابن الصيداوي في معجم الشيوخ: (ص:٣٠١)، وابن عساكر في تاريخه: (١٣/ ٤٠٨، ٤٠٩).

(٥) رواه النعالي في فوائده (مخطوط)

(٦) طمس وفي معجم ابن المقرئ: (إن لكل أمر مفتاحا...).

(٧) رواه ابن المقرئ في معجمه برقم: (٨٣٨).

قول الله تعالى: ﴿وَطَلْحٍ مَّنضُودٍ﴾ [سورة الواقعة: ٢٩].

٩٧٨- حديث عتبة بن عبدالسلمي: كنْتُ جَالِسًا مَعَ رسول الله فَجَاءَ أَعْرَابِيٌّ، فَقَالَ: يَا رَسُولَ اللَّهِ أَسْمَعُكَ تَذْكُرُ فِي الْجَنَّةِ شَجَرَةً لَا أَعْلَمُ أَكْثَرَ شَوْكًا مِنْهَا - يَعْنِي الطَّلْحَ - . فَقَالَ رَسُولُ اللَّهِ ﷺ: "فإن الله جعَل مَكَانَ كُلِّ شَوْكَةٍ مِثل خَصْوَةَ التَّيْسِ الْمَلْبُودِ ــ يعني الْخَصِي ــ فيها سَبْعُونَ لَوْنًا مِنَ الطَّعَامِ". رواه يعقوب بن سفيان في سادس مشيخته(١).

[٤٦٣/ب]

٩٧٩- أخبرنا علي بن يحيى الشاطبي، أنبأ أحمد بن المفرج، أنبأنا هبةالله بن الحسن ابن هلال، أنبأ عاصم بن الحسن بن محمد، أنبأ عبدالواحد بن محمد بن مهدي، نا الحسين بن إسماعيل المحاملي، ثنا محمد بن خلف المقرئ، ثنا حسين بن محمد، ثنا جرير بن حازم، عن محمد بن إسحاق، عن أبي بكر بن محمد بن عمرو بن حزم، عن رجل، عن معاذ أن النبي ﷺ قال له حين بعثه إلى اليمن: "إنك ستأتي أهل كتاب ويسألونك عن مفتاح الجنة فقُل: شهادة أن لا إله إلا الله"(٢).

٩٨٠- وبهذا الإسناد إلى المحاملي: ثنا محمد بن سنان القزاز، ثنا قريش بن أنس، ثنا حبيب بن الشهيد، قال: سمعت الحسن يقول: قال رسول الله ﷺ: "ثمن الجنة لا إله إلا الله"(٣).

وبه إليه: ثنا محمد بن يحيى الأزدي، ثنا روح، ثنا حبيب بن الشهيد، عن الحسن في قوله ولم يرفعه.

٩٨١- حديث عتبة بن ضمرة بن حبيب، عن عبدالله بن أبي قيس، عن عائشة في

---

(١) لم أجده في النسخة التي بين يدي بتحقيق السريع، ورواه أبو نعيم في الحلية: (١٠٣/٦)، وابن أبي داود في البعث برقم: (٧٠)، وبمعناه الحاكم في المستدرك برقم: (٣٧٧٨) وقال: صحيح الإسناد، ولم يخرجاه.

(٢) رواه ابن وهب في الجامع في التفسير برقم: (٧٠) بنحوه، وله شاهد من حديث معاذ المشهور الذي رواه البخاري برقم: (١٣٥٩، ١٤٥٨، ١٤٦٩، ٢٤٤٨، ٤٣٤٧، ٧٣٧١، ٧٣٧٢) ومسلم: (١٩).

(٣) رواه المحاملي في أماليه روايه ابن المهدي عنه برقم: (٣٢٦)، وانظر تخريج الحديث رقم: (٤٧٩)

ذراري الكفار، قال رسول الله ﷺ: "هم مع آبائهم"فقلت يا رسول الله: بلا عمل؟ قال: الله أعلم بما كانوا عاملين." ورواه ابن ماجه لمحمد بن زياد، عن عبدالله بن أبي قيس(١).

[٤٦٤/أ]

باب حُلَّة أهل الجنة وقوله: ﴿يُحَلَّوْنَ فِيهَا مِنْ أَسَاوِرَ مِن ذَهَبٍ وَلُؤْلُؤًا﴾ [سورة الحج: ٢٣].

٩٨٢- أنبأ ابن أبي الهيجاء، أنبأ البكري، أنا عبدالمعز، أنبأ تميم، أنا البحاثي، أنبأ الزوزني، أنبأ ابن حبان، أنبأ أحمد بن علي بن المثنى، ثنا عبدالغفار بن عبدالله الزهري، ثنا علي بن مسهر، عن سعد بن طارق، عن أبي حازم، عن أبي هريرة عن النبي ﷺ قال: "يبلغ حلية أهل الجنة مبلغ الوضوء".

رواه مسلم إلا قوله: أهل الجنة(٢).

باب الغناء في الجنة

٩٨٣- في سادس المخلصيات: ثنا عبدالله هو البغوي، ثنا أبوالربيع سليمان بن داود الزهراني، ثنا يعقوب القمي، أنا جعفر بن أبي المغيرة، عن سعيد بن جبير، عن ابن عباس قال: "سلونا، فإنكم لن تسألونا عن شيء إلا وقد سألنا عنه، فقال رجل من القوم: أفي الجنة غناء؟ قال: فيها أكمات(٣) من مسك، عليهن جوار يحمدن الله بأصوات لم تسمع الآذان بمثلها قط"(٤). يعقوب القمي بن عبدالله

---

(١) لم أجده عند ابن ماجه ورواه أبو داود عن محمد بن زياد، عن عبد الله بن أبي قيس عن عائشة رضي الله عنها برقم: (٤٧١٢).

(٢) رواه بمثله ابن حبان في صحيحه برقم: (١٠٤٥)، وأبو يعلى الموصلي في مسنده برقم: (٦٢٠٢)، وابن أبي شيبة في مصنفه: (٦١٢)، وبمعناه رواه مسلم برقم: (٢٥٠)، وله شاهد عند البخاري برقم: (٥٩٥٣).

(٣) أكمات: جمع أكمة أي التل.

(٤) رواه أبو طاهر المخلص في المخلصيات برقم: (١٠٩٢).

[٤٦٤/ب]

قوله تعالى: ﴿ٱلَّذِينَ يَرِثُونَ ٱلْفِرْدَوْسَ﴾ [سورة المؤمنون: ١١].

٩٨٤- أخبرنا جدي، أنبأنا يوسف بن محفوظ، أنا ذاكر بن كامل، أنا أبو علي الباقرجي، أنا أبو طاهر ابن العلاف، أنبأ مخلد بن جعفر، ثنا أبو العباس أحمد بن إسحاق ابن موسى العطار، ثنا هشام بن عمار، ثنا الوليد بن مسلم، ثنا سعيد، عن قتادة، عن الحسن، عن سمرة بن جندب قال: قال رسول الله ﷺ: "الفردوس وسط الجنة وأعلاها وأحسنها"(١).

٩٨٥- أخبرنا الكفرطابي، أنا ابن البخاري، أنبأنا اللبان، أنا الحداد، أنا ابو نعيم، ثنا مخلد بن جعفر، ثنا عبدالله بن محمد بن عبدالعزيز، ثنا الحكم بن موسى، ثنا الوليد بن مسلم، عن سعيد بن بشير، عن قتادة، عن الحسن ، عن سمرة، أن النبي ﷺ قال: "الفردوس ربوة الجنة، وهي أوسطها وأحسنها"(٢).

٩٨٦- وحديث عطاء بن يسار، عن معاذ رفعه، فيه: "إن للجنة مائتي درجة، كل درجة بينها ما بين السماء والأرض، وإن أعلاها الفردوس، وإن العرش على الفردوس، ومنها تفجر أنهار الجنة - الحديث أوله - من لقي الله لا يشرك به شيئا ويصلي الخمس ويصوم رمضان غفر له". هو في الثالث من حديث أبي لبيد السامي(٣).

ذكر طوبى

٩٨٧- أخبرنا ابن أبي طالب (...)(٤)، أنا ابن القبيطي، أنا هبةالله بن الحسن، أنبأ أبو الفضل ابن زكري، أنا أبو الحسين ابن بشران، أنبأ أبو جعفر ابن البختري، ثنا موسى هو بن الحسن السفلي، ثنا عمرو بن مرزوق، أنبأ عمران القطان، عن قتادة، عن أنس بن مالك، عن

(١) رواه بمعناه البخاري برقم: (٢٧٩٠، ٧٤٢٣).

(٢) رواه الطبراني في الكبير برقم: (٦٨٨٦)، وروى البزار أوله في مسنده برقم: (٤٥٨٢).

(٣) رواه البخاري برقم: (٢٧٩٠، ٧٤٢٣).

(٤) كلمة لم أستطع قراءتها.

النبي ﷺ قال: "إِنَّ فِي الْجَنَّةِ شَجَرَةً يَسِيرُ الرَّاكِبُ فِي ظِلِّهَا مِائَةَ عَامٍ لا يَقْطَعَهَا"(١).

وبه قال البختري: ثنا موسى، أنبأ عمران، عن محمد بن زياد، عن أبي هريرة، عن النبي ﷺ نحوه.

ورواه أبو الزناد عن الأعرج، عن أبي هريرة في جزء الذهلي(٢). وثاني فوائد الحاج للنجاد.

ومعمر، عن قتادة، عن أنس في ثاني جامع معمر، وسابع ابن أخي ميمي، وسعيد ابن أبي عروبة، عن قتادة، في ثالث عشر البشرانيات. وهمام، عن أبي هريرة كذلك. وفي نسخة همام، وعبدالرحمن بن أبي عمرو، عن أبي هريرة في مصافحة البرقاني. وأبو الضحاك عن أبي هريرة في الإغراب للنسائي.

ورواه سهل بن سعد في المصافحة للبرقاني(٣).

باب صفة الجنة

٩٨٨- أخبرنا الكفرطابي، أنا ابن البخاري، أنبأنا اللبان، أنا الحداد، أنا أبو نعيم، ثنا الحسن بن محمد أبو سعيد، ثنا أحمد بن عبدالله بن صبيح القارئ، ثنا يحيى بن معين، ثنا عبدالرزاق، أنبأ إبراهيم بن ميمون قال حدثني عبدالله بن طاوس، عن أبيه، عن ابن عباس يحدث عن النبي ﷺ وذكر الجنة فقال: "أَلا مُشَمِّرٌ لَهَا، هِيَ وَرَبِّ الْكَعْبَةِ رَيْحَانَةٌ تَهْتَزُّ وَنُورٌ يَتَلأْلأُ، وَنَهْرٌ مُطَّرِدٌ، وَزَوْجَةٌ لا تَمُوتُ فِي خُلُودٍ، وَنَعِيمٍ فِي مَقَامٍ آبِدٍ".

ويروى من حديث أسامة بن زيد في البعث لابن أبي داود.

ورابع مشيخه الفسوي (...) لابن الأزهر(٤).

---

(١) رواه البخاري برقم: (٤٨٨١)، مسلم: (٢٨٢٦).

(٢) رواه الذهلي في جزئه في الحديث رقم: (٧٣)، (مخطوط، نشر عبر برنامج جوامع الكلم).

(٣) رواه معمر في جامعه برقم: (٢٠٨٧٦، ٢٠٨٧٧)، وابن أخي ميمي في فوائده برقم: (٥٦٠)، والنسائي في الإغراب برقم: (٢٠٢).

(٤) رواه ابن أبي داود في البعث برقم: (٧٢)، وأبو نعيم في صفة الجنة: (٢٦)، والرامهرمزي في أمثال =

٩٨٩- وحديث أبي حازم، عن سهل بن سعد، شهدت من النبي ﷺ مجلسًا وصف فيه الجنة: "فيها ما لا عين رأت". رواه مسلم(١).

وذكره الدارقطني فيما أعلم(٢).

٩٩٠- قال أبو عوانة الإسفراييني في صحيحه المخرج على مسلم: حدثنا أبو عمر إمام مسجد حران، وهلال بن العلاءقالا: ثنا حسين بن عياش، ثنا جعفر بن برقان، عن يزيد بن الأصم، عن أبي هريرة عن النبي ﷺ: "في الجنة ما لا عين رأت، ولا أذن سمعت، ــ إلى قوله ــ على قلب بشر"(٣).

قال أبو هريرة: إن شئتم فاقرؤوا ﴿ فَلَا تَعۡلَمُ نَفۡسٌ مَّآ أُخۡفِيَ لَهُم مِّن قُرَّةِ أَعۡيُنٖ جَزَآءَۢ بِمَا كَانُواْ يَعۡمَلُونَ ﴾ [سورة السجدة: ١٧].

٩٩١- ورواه بمعناه، أبو الهاد، عن الأعرج، عن أبي هريرة رفعه: "قال الله: أعددت لعبادي ما لا عين رأت". رواه خ م لابن عيينة.

وروي من حديث قتادة، عن ابن سيرين، عن أبي هريرة في الأول من المعجم الصغير للطبراني(٤).

سوق الجنة

٩٩٢- أخبرنا يحيى، أنبأنا عبدالرحمن بن الطفيل، أنا السلفي، أنا الحسين بن الحسين الفانيدي، أنا أبو علي ابن شاذان، أنبأ الحسن بن محمد بن كيسان، ثنا موسى ابن هرون، ثنا سعيد بن عبدالجبار الكرابيسي، ثنا حماد بن سلمة، عن ثابت، عن أنس أن رسول الله ﷺ

ـ

الحديث (ص: ١٤٧).

(١) رواه البخاري برقم: (٣٢٤٤، ٤٧٧٩، ٤٧٨٠، ٧٤٩٨)، ومسلم: (٢٨٢٤، ٢٨٢٥).

(٢) في رؤية الله برقم: (٥٩، ٦١، ٦٤، ٦٥) أثناء حديث: (أتاني جبريل عليه السلام وفي كفه..).

(٣) رواه في مستخرجه برقم: (٣٥٣، ٤٢٥).

(٤) رواه برقم: (٥١).

قال: "إِنَّ فِي الْجَنَّةِ لسُوقًا يَأْتُونَهَا كُلَّ جُمُعَةٍ، فتَهُبُّ رِيحُ الشَّمَالِ فَتَحْثِي فِي وُجُوهِهِمْ وَثِيَابهِمْ فَيَزْدَادُونَ حُسْنًا وَجَمَالا فَيَرْجِعُونَ إِلَى أَهْلِيهِمْ، فَيَقُولُ لَهُمْ أَهْلُوهُمْ [٤٦٥/أ] والله لَقَدِ ازْدَدْتُمْ بَعْدَنَا حُسْنًا وَجَمَالا فَيَقُولُونَ: وَأَنْتُم وَاللَّهِ قد ازْدَدْتُم بعدنا حُسْنًا وَجَمَالا".

رواه مسلم عن سعيد بن عبدالجبار(١).

ورواه الإمام أحمد عن عفان، عن حماد بن سلمة(٢).

وهو في خامس عشر البشرانيات لحجاج بن منهال، عن حماد بن سلمة.

وهو في ثلاثيات الدارمي من روايته عن يزيد بن هارون، عن حميد، عن أنس(٣).

٩٩٣- وحديث حسان بن عطية، عن سعيد بن المسيب أنه لقي أبا هريرة فقال أبو هريرة: "أسأل الله أن يجمع بيني وبينك في سوق الجنة". في الخامس من مشيخة يعقوب بن سفيان. رواه الترمذي(٤)

٩٩٤- حديث علي: "إن في الجنة لسوقا ليس فيها بيع ولا شراء إلا الصور من الرجال والنساء..." الحديث.

رواه الترمذي مرفوعًا، وعبدالله بن أحمد في زياداته في المسند للنعمان بن سعد، عن علي(٥).

---

(١) رواه برقم: (٢٨٣٣).

(٢) رواه برقم: (١٤٢٥١).

(٣) رواه الدارمي في مسنده برقم: (٢٨٨٣).

(٤) لم أجده في مشيخه يعقوب، ورواه الترمذي برقم: (٢٥٤٩)، وقال: هذا حديث غريب لا نعرفه إلا من هذا الوجه وقد روى سويد بن عمرو عن الأوزاعي شيئا من هذا الحديث. (أراد بالصورة الشكل والهيئة أي تتغير أوصافه بأوصاف شبيهة بتلك الصورة فالدخول مجاز عن ذلك، وأراد به التزيين بالحل والحلل وعليها فالمتغير الصفة لا الذات. ذكره الطيبي وقال القاضي: له معنيان أحدهما أنه أراد بالصورة الهيئة التي يختار الإنسان أن يكون عليها من التزيين.

الثاني أنه أراد الصورة التي تكون للشخص في نفسه من الصور المستحسنة فإذا اشتهى صورة منها صوره الله بها وبدلها بصورته فتتغير الهيئة والذات) .(فيض القدير ٢/ ٤٦٨).

(٥) رواه الترمذي برقم: (٢٥٥٠) وضعفه الألباني في تحقيقه للسنن. ومعنى الحديث كما قال المناوي في =

ورواه أبو محمد البغوي في تفسير ﴿وَلَهُمْ فِيهَآ أَزْوَاجٌ مُّطَهَّرَةٌ﴾ [سورة البقرة: ٢٥] موقوفًا(١).

٩٩٥- حديث عن ابن عمر مرفوعًا: "لو أذن الله تعالى في التجارة لأهل الجنة لاتجروا في البز(٢) والعطر". رواه الطبراني في سابع معجمه الصغير(٣).

الكوثر

٩٩٦- أخبرنا شيخ الاسلام أبو العباس أحمد ابن تَيْمِيَّة، والحافظ أبو الحجاج المزي، قالا: أنبأ أحمد بن أبي الخير، أنبأنا خليل ح

وأنبأ إبراهيم بن صالح، أنا يوسف بن خليل، ثنا خليل بن أبي الرجاء، أنبأ أبو علي الحداد، أنا أبو نعيم، أنا ابو بكر ابن خلاد، ثنا الحارث، ثنا عبدالله بن بكر، ثنا حميد، عن أنس قال: قال رسول الله ﷺ: "دخلت الجنة فإذا أنا بنهر مجرى حافتيه خيام اللؤلؤ فضربت بيدي إلى ما يجري فإذا مسك أذفر، فقلت: يا جبريل ما هذا؟ قال: هذا الكوثر الذي أعطاك الله، أو قال: ربك عز وجل". هو في جزء الحسن بن رشيق. والأول من حديث ابن السماك(٤).

٩٩٧- أخبرنا ابن هلال، وابن السكاكري قالا: انا ابن الجميزي، أنا السفلاطوني، أنا ابن الطيوري، أنا ابن شاذان، أنا ابن السماك، ثنا حنبل، ثنا أبو غسان، ثنا إبراهيم بن يوسف ابن أبي إسحاق، عن أبيه، عن أبي إسحاق، قال: ثنا أبو عبيدة، عن عائشة سمعها تقول: "الكوثر نهر أعطيه النبي ﷺ في بطنان الجنة. قال: وما بطنان الجنة؟ قالت: وسطها شاطئه در

=

الفيض.

(١) رواه في تفسيره: (٩٩/١).

(٢) البز: السلاح.انظر: الدلائل في غرئب الحديث لقاسم السرقسطي: (٤٨٨/٢).

(٣) رواه برقم: (٦٩٩)، وذكره الهيثمي في المجمع (٤١٦/١٠) وقال: (رواه الطبراني في الصغير،وفيه عبدالرحمن بن أيوب السكوني، وهو ضعيف)

(٤) رواه الحسن بن رشيق في جزئه برقم: (٨٧)، والبخاري بنحوه برقم: (٦٥٨١).

مجوف من الخيام". رواه الإمام أحمد[١]

٩٩٨- أخبرنا ابن أبي الهيجاء، أنا البكري، أنا أبو روح، أنا زاهر، أنا الصابوني، أنا عبدالرحمن بن أحمد الأنصاري، أنا يحيى بن محمد بن صاعد، ثنا السري ابن عاصم، ثنا إسماعيل ابن إبراهيم ابن عُليَّة، ثنا عمارة بن أبي حفصة، عن عكرمة، عن ابن عمر قال: قال رسول الله ﷺ: "الكوثر نهر في الجنة ، مجرى حافتاه من ذهب ، يجرى على الدر والياقوت".

وقال عكرمة في قوله: ﴿إِنَّآ أَعۡطَيۡنَٰكَ ٱلۡكَوۡثَرَ﴾ [سورة الكوثر: ١]. قال: الخير الكثير[٢].

رواه عن ابن عمر أيضًا محارب بن دثار، وحديثه في رابع مشيخه ابن عبدالدائم. وجزء (...) والمجلد الأول من معا(..) الأموي.

رواه الترمذي وقال: حسن صحيح، وابن ماجه والطبراني[٣].

٩٩٩- قول عائشة: "الكوثر نهر في الجنة فمن أحب أن يسمع أو يسمع خريره فليضع أصبعيه في أذنيه"[٤]. في ثاني أبي بكر بن نيروز. ورواه الفدا.

ورواه الطبراني أوله عن محمد بن أحمد ابن أبي خيثمة، عن السري بن عاصم، وفي رباعيات (..) عن (..) وصف الجنة[٥].

١٠٠٠- حديث ابن شهاب، عن أنس في الكوثر: "أشد بياضًا من اللبن، وأحلى من العسل، فيها طيور أعناقها كأعناق الجزر. فقال عمر: يا رسول الله إنها لناعمة! فقال: اكلُها أنعم منها".

في فوائد ابن عبدالحكم.

---

(١) رواه أحمد برقم: (٢٦٤٠٣) بنحوه، والبخاري بنحوه برقم: (٤٩٦٥)، وحنبل بن إسحاق في جزئه برقم: (٦١) بمثله.

(٢) انظر: تفسير الطبري: (٢٤/٦٨٣).

(٣) رواه الترمذي برقم: (٣٦٩٢)، والطبراني في الأوسط برقم: (٩٢٤٦).

(٤) لم أجد من رواه غير المصنف.

(٥) في المعجم الكبير برقم: (١٣٣٠٦).

رواه الترمذي لعبدالله بن مسلم بن شهاب، عن أبيه، عن أنس.[1]

ورواه قتادة عن أنس في حادي عشر البشرانيات. والجزء الكبير من حديث أبي سهل ابن زياد، وإياد بن أبي عباس عن أنس في (...) الأموي في المجلد الأول قبل حديث الأسواق.

١٠٠١- حديث ابن عباس: "الكوثر الخير الكثير".

رواه البخاري في ذكر الحوض لأبي بشر، عن سعيد بن جبير عنه[2].

[٤٦٥/ب]

أحب شيء إلى أهل الجنة[3]

١٠٠٢- أخبرنا ابن أبي الهيجاء وابن المحب، وأحمد بن علي قالوا: أنا ابن عبدالدائم، أنبأ أبو طاهر بن المعطوش ح

وأخبرنا عبدالله بن الحسن بن عبدالله بن الحافظ، وأحمد بن إبراهيم بن عبدالله بن أبي عمر وغير واحد قالوا: أنبأ محمد بن إسماعيل بن أحمد أبي الفتح، أنبأ علي بن حمزة بن علي، قالا: أنبأ هبةالله بن محمد بن الحصين، أنبأ محمد بن محمد بن إبراهيم بن غيلان، أنا محمد بن عبدالله بن إبراهيم الشافعي، ثنا محمد بن مسلمة الواسطي، ثنا يزيد بن هارون، ثنا حماد بن سلمة، عن ثابت، عن عبدالرحمن بن أبي ليلي، عن صهيب، عن النبي ﷺ قال: "إِذَا دَخَلَ أَهْلُ الْجَنَّةِ الْجَنَّةَ، وَأَهْلُ النَّارِ النَّارَ نَادَاهم مُنَادٍ: يَا أَهْلَ الْجَنَّةِ، إِنَّ لَكُمْ عِنْدَ اللَّهِ مَوْعِدًا لم تروه،

---

(١) رواه برقم: (٢٥٤٢) وقال: (هذا حديث حسن غريب..)

(٢) رواه في صحيحه برقم: (٦٥٧٨).

(٣) أورد المصنف ما يدل على أن رؤية الله أحب شيء إلى أهل الجنة. وأعظم النعيم وأعلاه النظر إلى وجه الكريم. ورؤية الله رؤية حقيقية. قال أبو جعفر الطحاوي في عقيدته المشهورة بالطحاوية: (والرؤية حق لأهل الجنة، بغير إحاطة ولا كيفية، كما نطق به كتاب ربنا: ﴿ وُجُوهٌ يَوْمَئِذٍ نَّاضِرَةٌ ﴿٢٢﴾ إِلَىٰ رَبِّهَا نَاظِرَةٌ ﴿٢٣﴾ ﴾ (القيامة: ٢٢-٢٣) وتفسيره على ما أراد الله تعالى وعلمه، وكل ما جاء في ذلك من الحديث الصحيح عن رسول الله ﷺ فهو كما قال، ومعناه على ما أراد، لا ندخل في ذلك متأولين بآرائنا ولا متوهمين بأهوائنا، فإنه ما سلم في دينه إلا من سلم لله عز وجل ولرسوله ﷺ. ورد علم ما اشتبه عليه إلى عالمه) (شرح الطحاوية لابن أبي العز ١/٢٠٧).

قالوا: وَمَا هُوَ؟ أَلَمْ يُثَقِّلِ مَوَازِينَنَا، وَيُبَيِّضْ وُجُوهَنَا، وَيُدْخِلْنَا الْجَنَّةَ، وَينجينا مِنَ النَّارِ؟ قَالَ: فَيُكْشَفُ الْحِجَابُ عزوجل، فَيَنْظُرُونَ إِلَيْهِ، فَوَ اللَّهِ مَا أَعْطَاهُمْ شَيْئًا أَحَبَّ إِلَيْهِمْ مِنَ النَّظَرِ إِلَيْهِ ثم تلا هذه الآية ﴿لِّلَّذِينَ أَحْسَنُواْ ٱلْحُسْنَىٰ وَزِيَادَةٌ﴾ [سورة يونس: ٢٦]". رواه الإمام أحمد عن يزيد بن هارون[١]. فوافقناه فيه بعلو.

ورواه مسلم عن أبي بكر ابن أبي شيبة، عن يزيد[٢]. فوقع لنا بدلاً عاليًا بدرجتين، والحمد لله.

خالفه حماد بن زيد فرواه عن ثابت، عن عبدالرحمن بن أبي ليلى من قوله ليس فيه صهيب ولا النبي ﷺ.

رواه مسلم أيضا وهو في الرابع من أمالي ابن الحصين.

غرف الجنة

وقول الله تعالى: ﴿لَهُمْ غُرَفٌ مِّن فَوْقِهَا غُرَفٌ مَّبْنِيَّةٌ﴾ [سورة الزمر: ٢٠]. ﴿وَهُمْ فِى ٱلْغُرُفَـٰتِ ءَامِنُونَ﴾ [سورة سبأ: ٣٧]. وقرئت الغرفة[٣].

﴿لَنُبَوِّئَنَّهُم مِّنَ ٱلْجَنَّةِ غُرَفًا﴾ [سورة العنكبوت: ٥٨].

١٠٠٣- أخبرنا عبدالله بن محمد بن إبراهيم، أنبأ علي ابن البخاري، أنبأنا المؤيد ابن عبدالرحيم، أنبأ زاهر بن طاهر، ثنا أبو سعد الكنجروذي، أنا ابو سعيد التميمي، أنبأ ابو لبيد السرسخي، ثنا سويد بن سعيد، ثنا علي بن مسهر، عن عبدالرحمن بن إسحاق، عن النعمان ابن سعد، عن علي قال: قال رسول الله ﷺ: "إن في الجنة لغرفًا يرى ظهورها من بطونها، وبطونها من ظهورها، فقام أعرابي فقال: لمن هي يا رسول الله؟ فقال: هي لمن أطاب الكلام،

(١) برقم: (١٨٩٣٥، ٢٣٩٢٥).

(٢) رواه برقم: (١٨١).

(٣) قَرَأَ حَمْزَة وَحده (وهم فى الغرفة) وَاحِدَة، وَقَرَأَ الْبَاقُونَ (فى الغرفت) جماعًا .

قال أبو منصور: الغرفة كل بناء عَالٍ، ويجمع: غُرَفًا، وغُرُفات، وغُرَفَات، والقراءة بضم الراء هاهنا . انظر: (السبعة في القراءات ص: ٥٣٠)، (معاني القراءات للأزهري ٢/٢٩٦)

وأطعم الطعام، وأدام الصيام، وصلى بالليل والناس نيام".

رواه الترمذي عن علي بن حجر، عن علي بن مسهر وقال: حسن غريب[١]

ورواه إسحاق ابن راهويه، وعبدالله بن أحمد في المسند، وابن خزيمة وقال: إن صح الخبر فإن القلب من عبدالرحمن بن إسحاق أبي شيبة الكوفي وليس هو بعبدالرحمن بن إسحاق الملقب بعبَّاد الذي روى عن سعيد المقبري، والزهري، وغيرهما هو صالح الحديث، مدني سكن واسط، ثم انتقل إلى البصرة[٢].

وهو في الرابع من الثقفيات[٣]. وروي من حديث الحسن عن جابر بن عبدالله في الثاني من حديث أبي الفتح الأزدي.

وروي من حديث عبدالرحمن بن غنم مرسلاً في أبواب الأعمار (...). وروي من حديث زيد العمي، عن أنس رواه ابن أبي الدنيافي كتاب التهجد وقيام الليل[٤].

١٠٠٤- أخبرنا أبو الحجاج الحافظ، أنبأ إبراهيم ابن الدرجي، أنبأ أبو جعفر الصيدلاني، أنبأتنا فاطمة الجوزدانية، قالت: أنبأ ابن ريذة، أنبأ الطبراني، ثنا أحمد بن علي الأبار البغدادي، ثنا صفوان بن صالح، قال الطبراني: وحدثنا عبدان بن أحمد، ثنا هشام بن عمار، قالا: ثنا الوليد بن مسلم، ثنا معاوية بن سلام، عن زيد بن سلام، حدثني أبو سلام، حدثني أبو معانق الأشعري، حدثني أبو مالك الأشعري أن رسول الله ﷺ قال: "إن في الجنة غرفا يرى ظاهرها من باطنها وباطنها من ظاهرها، أعدها الله لمن أطعم الطعام، وأدام الصيام، وصلى بالليل والناس نيام".

رواه الإمام أحمد ليحيى بن أبي كثير، عن ابن معانق أو أبي معانق، وابن خزيمة وقال: لست أعرف ابن معانق إلا أبا معانق الذي روى عنه يحيى بن أبي كثير.

وروي من حديث نافع عن ابن عمر رواه ابن عدي في بشير بن زاذان[٥].

---

(١) رواه برقم: (١٩٤٨، ٢٥٢٧).

(٢) ذكره ابن خزيمة في الصحيح: (٣/٣٠٦).

(٣) رواه القاسم الثقفي في كتابه الثقفيات، (مخطوط).

(٤) رواه برقم: (٢٠٢)، المحقق مسعد السعدني، الناشر: مكتبة القرآن.

(٥) رواه أحمد برقم: (٢٣٢٩٣)، وابن خزيمة: (٢١٣٧)، وابن حبان في صحيحه: (٥٠٩).

١٠٠٥- حديث أبي حازم، عن سهل بن سعد: "إن أهل الجنة ليتراءون أهل الغرف". رواه خ م وأبو يعلى.

وروي من حديث عطاء بن يسار، عن أبي هريرة. قال الترمذي: صحيح، ورواه البخاري لعطاء بن يسار عن أبي سعيد[١].

١٠٠٦- عن أنس حديث: "إن في الجنة لغرفًا ليس فيها معاليق من فوقها ولا عماد من تحتها". في مشيخه زاهر بن طاهر[٢].

١٠٠٧- حديث أبو عباية، أو قيس بن عباية، أن سعدًا سمع ابنًا له يقول: "اللهم إني أسألك الجنة وغرفها..." الحديث. رواه أبو داود الطيالسي[٣].

١٠٠٨- حديث الحسن عن جابر رفعه: "ألا أخبركم بغرف الجنة". في الرابع والعشرين من فوائد تمام[٤].

١٠٠٩- حديث ابن مسعود: "المتحابون في الله في عمود من ياقوتة حمراء، في رأس العمود سبعين[٥] ألف غرفة" الحديث في حديث الآجري عن ابن علويه، وفي جزء ابن فيل. ورابع البر لابن المبارك. والأول والثاني من حديث قتيبة بن سعيد، وجزء أبي الشيخ الذي سمعناه من عبدالرحمن، عن الضياء.

وروي معناه من حديث موسى بن وردان، عن أبي هريرة، في الرابع من البر والصلة لابن المبارك ومسند المعافى بن عمران[٦].

---

(١) رواه البخاري برقم: (٦٥٥٥)، ومسلم: (٢٨٣٠، ٢٨٣١)، وأبو يعلى: (٧٥٢٨)، والترمذي: (٢٥٥٦).

(٢) رواه السبكي في طبقات الشافعية: (٣/٢٨٠).

(٣) رواه برقم: (١٩٧).

(٤) رواه برقم: (١٤٤٨).

(٥) هكذا كتبها المصنف وعند ابن فيل وابن ابي شيبه: (سبعون).

(٦) رواه ابن فيل في جزئه برقم: (٦١/١١)، وابن أبي شيبة في مصنفه برقم: (٣٥٢٣٦).

[٤٦٦/أ]

باب تزاور أهل الجنة

١٠١٠- حديث بشر بن نمير، عن القاسم، عن أبي أمامة مرفوعا في ذلك: ""تزاورون على نوق عليها الحشايا، فيزور أهل عليين من أسفل منهم، ولا يزور من أسفل منهم أهل عليين إلا المتحابين في الله، فإنهم يتزاورون من الجنة حيث شاءوا".

رواه الطبراني ورواه أيضا لجعفر بن الزبير، عن القاسم(١).

١٠١١- حديث أبي سورة، عن أبي أيوب مرفوعا: "إن أهل الجنة يتزاورون على نجائب بيض كأنهن الياقوت وليس في الجنة شيء من البهائم إلا الإبل والطير". رواه الطبراني(٢).

وروي لأبي سورة عن أبي أيوب أيضا: "إن دخلت الجنة أتيت بفرس من ياقوت"(٣).

باب

١٠١٢- أخبرنا أبو الحجاج الحافظ، أنا خليل بن أبي بكر، ومحمد بن إسماعيل قالا: أنا داود بن أحمد، أنا محمد بن عمر بن يوسف، أنبأ أحمد ابن النّقور، ثنا علي بن عمر السّكّري، ثنا أبو موسى هارون بن صاحب الأربنجي – قدم علينا – ثنا محمد بن موسى، ثنا يحي بن أكثم، ثنا عبدالله بن إدريس، عن موسى الجهني، عن عبدالملك ابن ميسرة، قال: سمعت ابن عمر يقول: سمعت رسول الله ﷺ يقول: "إذا كان يوم القيامة دخل أهل الجنة الجنة، وأهل النار النار، نادى مناد من تحت العرش، يا أهل الجمع تتاركوا المظالم بينكم وثوابكم علي".

---

(١) في الكبير برقم: (٧٩٣٦)، وذكره الهيثمي في المجمع: (٢٧٩/١٠) وقال: (فيه بشر بن نمير وهو متروك).

(٢) في الكبير برقم: (٤٠٦٩)، وذكره الهيثمي في المجمع: (٤١٢/١٠) وقال: (فيه جابر بن نوح وهو ضعيف).

(٣) رواه بنحوه الترمذي برقم: (٢٥٤٤)، وقال: (هذا حديث ليس إسناده بالقوي، ولا نعرفه من حديث أبي أيوب إلا من هذا الوجه. وأبو سورة هو ابن أخي أبي أيوب، يضعف في الحديث، ضعفه يحيى بن معين جدا. وسمعت محمد بن إسماعيل يقول: أبو سورة هذا منكر الحديث يروي مناكير عن أبي أيوب، لا يتابع عليها).

وروي من حديث أنس بن مالك في حسن الظن بالله لابن أبي الدنيا. ومجلس ابن محمش رواية ابن طلحة(١).

باب آخر من يدخل الجنة وأدناهم منزلة

١٠١٣- حديث حميد عن أنس في رباعيات أبي بكر الشافعي وروي من حديث ثابت، عن أنس، عن عبدالله بن مسعود، رواه مسلم وإسحاق ابن راهويه(٢).

وروي من حديث قيس بن السكن، وأبي عبد (...)(٣).

١٠١٤- وحديث عطاء بن يزيد، عن أبي هريرة: "قال الناسُ: هل نرى ربنا؟" بطوله في المصافحة للبرقاني، وفوائد زاهر بن أحمد.

م وحديث المعرور، عن أبي ذر في الثاني من المجالسة للدينوري(٤).

م وحديث أبي مسلمة، عن أبي نضرة، عن أبي سعيد(٥).

١٠١٥- وحديث الشعبي عن المغيرة بن شعبة: "سأل موسى ربه: ما أدنى أهل الجنة

---

(١) رواه ابن أبي الدنيا برقم: (١٦٦)، والطبراني في الأوسط: (٥١٤٤) /وذكره الهيثمي في المجمع: (١٠/ ٣٥٦) وقال: (فيه الحكم بن سنان أبو عون قال أبو حاتم عنده وهم كثير وليس بالقوي ومحله الصدق يكتب حديثه وضعفه غيره وبقية رجاله ثقات).

(٢) رواه مسلم برقم: (١٨٦، ١٨٧، ١٨٨، ١٨٩، ١٩٠، ١٩١).

(٣) لم أستطع قراءتها.

(٤) رواه مسلم برقم: (١٩٠) ولفظه: عن أبي ذر، قال: قال رسول الله ﷺ: "إني لأعلم آخر أهل الجنة دخولا الجنة، وآخر أهل النار خروجا منها، رجل يؤتى به يوم القيامة، فيقال: اعرضوا عليه صغار ذنوبه، وارفعوا عنه كبارها، فتعرض عليه صغار ذنوبه، فيقال: عملت يوم كذا وكذا كذا وكذا، وعملت يوم كذا وكذا كذا وكذا، فيقول: نعم، لا يستطيع أن ينكر وهو مشفق من كبار ذنوبه أن تعرض عليه، فيقال له: فإن لك مكان كل سيئة حسنة، فيقول: رب، قد عملت أشياء لا أراها ها هنا " فلقد رأيت رسول الله ﷺ ضحك حتى بدت نواجذه"

(٥) برقم: (١٨٥)، ولفظه: عن أبي مسلمة، عن أبي نضرة، عن أبي سعيد، قال: قال رسول الله ﷺ: "أما أهل النار الذين هم أهلها، فإنهم لا يموتون فيها ولا يحيون، ولكن ناس أصابتهم النار بذنوبهم – أو قال بخطاياهم – فأماتهم إماتة حتى إذا كانوا فحما، أذن بالشفاعة، فجيء بهم ضبائر ضبائر، فبثوا على أنهار الجنة، ثم قيل: يا أهل الجنة، أفيضوا عليهم، فينبتون نبات الحبة تكون في حميل السيل"

منزلة؟ قال: رجل يجيء بعدما دخل أهل الجنة الجنة..." بطوله رواه مسلم(١).

ذكره الدارقطني فيما أعلم.

مَن أول الناس يفتح له باب الجنة وذكر خزنتها وقوله تعالى: ﴿وَقَالَ لَهُمْ خَزَنَتُهَا سَلَٰمٌ عَلَيْكُمْ﴾ [سورة الزمر: ٧٣].

١٠١٦- أخبرنا محمد بن يعقوب، أنبأ عبدالرحمن بن مكي، ثنا السلفي، أنا الثقفي، أنا ابن بشران أبو الحسين.

وأخبرنا سليمان، أنبأ علي بن أبي عبدالله، أنبتنا شهدة ابنة أحمد، قالت: أنا طراد بن محمد، أنا محمد بن الحسين بن الفضل، قالا: ثنا إسماعيل بن محمد

الصفار، ثنا الحسن بن عرفة، ثنا هاشم (...)(٢) قال: طراد وأبو نصر بن حسنون النرسي، ثنا محمد بن عمرو بن البختري، ثنا يحيى بن جعفر، ثنا هاشم بن القاسم أبو النضر، قال: ثنا سليمان بن المغيرة، عن ثابت البناني، عن أنس بن مالك قال: قال رسول الله ﷺ: "آتِي بَابَ الْجَنَّةِ يَوْمَ الْقِيَامَةِ فَأَسْتَفْتِحُ، فَيَقُولُ الْخَازِنُ: مَنْ أَنْتَ؟ فَأَقُولُ: مُحَمَّدٌ، فَيَقُولُ: بِكَ أُمِرْتُ أن لَا أَفْتَحُ لِأَحَدٍ قَبْلَكَ".

---

(١) برقم: (١٨٩)، ولفظه: "سأل موسى ربه: ما أدنى أهل الجنة منزلة، قال: هو رجل يجيء بعد ما أدخل أهل الجنة الجنة، فيقال له: ادخل الجنة، فيقول: أي رب، كيف وقد نزل الناس منازلهم، وأخذوا أخذاتهم، فيقال له: أترضى أن يكون لك مثل ملك ملك من ملوك الدنيا؟ فيقول: رضيت رب، فيقول: لك ذلك، ومثله ومثله ومثله ومثله، فقال في الخامسة: رضيت رب، فيقول: هذا لك وعشرة أمثاله، ولك ما اشتهت نفسك، ولذت عينك، فيقول: رضيت رب، قال: رب، فأعلاهم منزلة؟ قال: أولئك الذين أردت غرست كرامتهم بيدي، وختمت عليها، فلم تر عين، ولم تسمع أذن، ولم يخطر على قلب بشر، قال: ومصداقه في كتاب الله عز وجل: "﴿فَلَا تَعْلَمُ نَفْسٌ مَّآ أُخْفِىَ لَهُم مِّن قُرَّةِ أَعْيُنٍ﴾ [السجدة: ١٧] الآية.

(٢) طمس، ولعله: هاشم بن القاسم. يروي عنه الحسن بن عرفة. (تهذيب الكمال في أسماء الرجال ٦/ ٢٠٣).

رواه مسلم، عن الناقد، وزهير، عن أبي النضر[١].

من أول الأمم دخولًا الجنة

١٠١٧- أخبرنا الكفرطابي أحمد بن عبدالرحمن بن أحمد، أنا علي ابن البخاري، أنبأنا أحمد بن محمد بن محمد اللبان، أنا الحسن بن أحمد الحداد، أنا أبو نعيم أحمد بن عبدالله الحافظ، ثنا أبو أحمد، ثنا عبدالله بن محمد شيرويه، ثنا إسحاق بن إبراهيم، ثنا جرير، عن الأعمش، عن أبي صالح، عن أبي هريرة، عن رسول الله ﷺ قال: "نحن الآخرون السابقون يوم القيامة، ونحن أول من يدخل الجنة"[٢].

وهو في الأول من غرائب شاذان.

رواه طاوس عن أبي هريرة في المائة الشريحية.

١٠١٨- خ حديث عطاء بن يسار، عن أبي هريرة: "كل أمتي يدخلون الجنة إلا من أبى"[٣].

١٠١٩- قول أبي أمامة: "لا يَدْخُلُ النَّارَ مِنْ هَذِهِ الْأُمَّةِ أَحَدٌ إلا مَنْ شَرَدَ عَلَى اللَّهِ شرَادَ الْبَعِير[٤]". في الأول من فوائد أبي علي الشعراني.

رواه أحمد مرفوعًا لعلي بن خالد، عن أبي أمامة[٥].

١٠٢٠- حديث ابن عمر: "ما من أمة إلا وبعضها في النار وبعضها في الجنة إلا أمتي كلها في الجنة". في سادس المعجم الصغير للطبراني.[٦]

---

(١) رواه برقم: (١٩٧).

(٢) رواه مسلم برقم: (٨٥٥) بزيادة في آخره.

(٣) رواه برقم: (٧٢٨٠)، بزيادة في آخره.

(٤) شرد على الله: أي خرج عن طاعته وفارق الجماعة، يُقال: شرد البعير يشرد شرودًا وشِرادًا إذا نفر وذهب في الأرض. (النهاية في غريب الحدجيث والأثر ٢/٤٥٧).

(٥) رواه الشعراني برقم: (٥٨)، وأحمد: (٢٢٦٥٦)، والحاكم في مستدركه برقم: (١٨٥،١٨٤، ٧٧٢٢) جميعهم بنحوه، ورواه بمثله ابن أبي شيبة في مصنفه برقم: (٣٥٨٧٦).

(٦) رواه برقم: (٦٤٨)، وذكره الهيثمي في المجمع: (٦٩/١٠) وقال: وفيه أحمد بن محمد بن الحجاج بن =

١٠٢١- وفي حديث سماك بن حرب، عن ابن عباس: "من كان له فرطان من أمتي، أدخله الله بهما الجنة. فقالت عائشة: فمن كان له فرط؟ قال: ومن كان له فرط يا موفقة، قالت: فمن لم يكن له من أمتك فرط؟ قال: فأنا فرط لأمتي، لم يصابوا بمثلي". رواه الترمذي[١].

وقال شيخنا: (...) هذا الحديث (...) على (...) وجاز عليه (...) وجه من النار ليس من الذين أخرجوا فيها واستحسنوا ثم (...) كما (...) الجنة في جميل (...) بالشفاعة بعد (...) هذا آخر من ينجو بعد الورود من العابرين على الصراط.

١٠٢٢- حديث: "عذاب أمتي في دنياها". في تاسع المعجم الصغير للطبراني[٢].

١٠٢٣- حديث أبي موسى: "أمتي أمة مرحومة، وليس عليها عذاب في الآخرة، عذابها في الدنيا الزلازل والفتن". رواه أبو يعلى[٣].

وذكره البخاري في التاريخ الأوسط لأبي بردة، عن رجل من الأنصار عن أبيه: ولفظه: "أمتي أمة مرحومة عذابها بأيديها".

وذكره أيضا لأبي بردة عن عبدالله بن يزيد، عن النبي ﷺ، ثم ذكر رواية جماعة له عن أبي بردة، عن أبيه عن النبي ﷺ، قال: وفي أسانيدها نظر، والأول أشبه والخبر عن النبي ﷺ في الشفاعة: "إن قوما يعذبون ثم يخرجون". أكثر وأبين[٤].

وذكره مسلم في كتاب العلل وأبو داود لسعيد بن أبي بردة، عن أبيه عن جده.

وروي أوله من حديث عكرمة عن ابن عباس في ثاني عشر البشرانيات بإسناد ضعيف.

ذكر مكي بن أبي طالب في قول الله: ﴿ لَعَلَّكَ تَرْضَىٰ ﴾ [سورة طه: ١٣٠]. عن علم

=

رشدين وهو ضعيف.

(١) رواه الترمذي برقم: (١٠٦٢) وضعفه المحقق الألباني في تحقيقه للسنن

(٢) رواه برقم: (٨٩٣)، والحاكم في المستدرك برقم: (١٥٧).

(٣) رواه في مسنده برقم: (٦٢٠٤، ٧٢٧٧)، والحاكم في مستدركه برقم: (٧٦٤٩، ٧٦٥٠، ٨٣٧٢). وقال: (هذا حديث صحيح الإسناد ولم يخرجاه).

(٤) التاريخ الأوسط: (٢٤٩/١).

التاء (...) ثم قال: (ولعل من الله واجبة) [١].

قال[٢]: ولا بد في القران من أن يعطى محمد في (...) حتى يرضى ويُزاد فوق الرضى، ولا يرضى ﷺ أن يعذب أحد من أمته ويخلد. هذه الآية أرجى آية في كتاب الله لأمة محمد.

وذكر ﴿ وَلَسَوْفَ يُعْطِيكَ رَبُّكَ فَتَرْضَىٰٓ ﴾ [سورة الضحى: ٥]. قال: ومثلها: ﴿ وَإِنَّ رَبَّكَ لَذُو مَغْفِرَةٍ لِّلنَّاسِ عَلَىٰ ظُلْمِهِمْ ﴾ [سورة الرعد: ٦]. ﴿ وَرَحْمَتِي وَسِعَتْ كُلَّ شَيْءٍ ﴾ [سورة الأعراف: ١٥٦]. ومثلها: ﴿ وَيَغْفِرُ مَا دُونَ ذَٰلِكَ لِمَن يَشَآءُ ﴾ [سورة النساء: ٤٨]. ومثلها: ﴿ وَٱتَّقُواْ ٱلنَّارَ ٱلَّتِيٓ أُعِدَّتْ لِلْكَٰفِرِينَ ﴾ [سورة آل عمران: ١٣١].

قال: ولنا نظائر كثيرة في القرآن، تطمع أمة محمد ﷺ في رحمة الله والعفو عن ذنوبهم ودخول الجنة، ولا يجب أن يُغتر بذلك فالاغترار بحلم الله مهلك، والإصرار على الذنوب متلف موبق والإياس من رحمة الله كفر.

[٤٦٦/ب]

من أول هذه الأمة دخولًا الجنة

ويقال في قوله: ﴿ وَسَيُجَنَّبُهَا ٱلْأَتْقَى ﴾ [سورة الليل: ١٧]. أبو بكر يتجنب النار، إلى: ﴿ وَلَسَوْفَ يَرْضَىٰ ﴾ [سورة الليل: ٢١].

١٠٢٤- في صحيح أبي حاتم ابن حبان: لأبي أسامة، عن هشام بن عروة، عن أبيه، عن عائشة: "أنفق أبو بكر على رسول الله أربعين ألفًا"[٣].

١٠٢٥- أخبرنا ابن أبي الهيجاء، أنا البكري، أنا عبدالمعز، أنا تميم، أنا الكنجروذي، أنا محمد بن بشر، أنا أبو لبيد، ثنا موسى بن محمد بن سابق الكوفي، ثنا المحاربي، عن عبدالسلام بن حرب الملائي، عن أبي خالد الدالاني، عن أبي خالد مولى جعدة، عن أبي هريرة

(١) الهداية في بلوغ النهاية: (٤٧١٩/٧).

(٢) يظهر أن القائل هو ابن مكي ولكني لم أجد القول هذا وما بعده في كتابه الهداية بتحقيق طلاب جامعة الشارقة.

(٣) برقم: (٦٨٥٩).

قال: قال رسول الله ﷺ: "أتاني جبريل فأَرَانِي الْبَابَ الَّذِي يدخل منه أمتي الجنة، فَقَالَ أَبُو بَكْرٍ: يَا رَسُولَ اللَّهِ ، لَيْتَنِي كنت مَعَكَ حتى كنت أنظر إليه، فقال رسول الله: يا أبا بكر أَنْتَ أَوَّلُ مَنْ يَدْخُلُ مِنْ أُمَّتِي الجنة"(١).

هو في جزء خفاجة. رواه أبو داود، وفي حديث أبي عمر الزاهد(٢).

أبو خالد الدالاني: يزيد بن عبدالرحمن، قال عثمان بن سعيد عن يحيى بن معين: لا بأس به.

عن عبدالله بن الزبير: نزلت: ﴿وَمَا لِأَحَدٍ عِندَهُۥ مِن نِّعْمَةٍ تُجْزَىٰٓ﴾ [سورة الليل: ١٩]. في أبي بكر. في خامس عبدان(٣).

من شهد له بالجنة

١٠٢٦- حديث البراء في إبراهيم ابن النبي: (أن له ظئرًا تُتِمّ رضاعته في الجنة، وهو صديق). في الأول من الثالث من حديث ابن السماك(٤).

١٠٢٧- أخبرنا ابن هلال، أنبانا ابن الجميري، أنا أبو شاكر، أنبأ أبو المعالي الدينوري، أنا الحسن بن أحمد، أنبأ عثمان بن أحمد، ثنا ابن أبي العوام، ثنا الوليد بن القاسم، ثنا إسماعيل بن أبي خالد، عن ابن أبي أوفى: "أن رسول الله ﷺ بشَّر خديجة ببيت في الجنة من قصب لا نصب فيه ولا سخب".

أخبرناه متصلا إسحاق، أنا ابن خليل، أنا الجمال والراراني، قالا: أنا الحداد، أنا أبو نعيم، أنا مؤمل بن الهيثم، ثنا ابن أبي العوام فذكره.

وهو (..)(٥) عفان بن أبي بكر، رواه البخاري ومسلم (..)(٦) والأول من المعجم

---

(١) كتب المصنف في الهامش رمز: يد، د

(٢) رواه أبو داود في سننه برقم: (٤٦٥٢).

(٣) رواه الطبري بإسناده عن عامر بن عبدالله، عن أبيه، وعن قتادة، انظر: (تفسير الطبري: ٤٧٩/٢٤).

(٤) رواه مسلم بمعناه برقم: (٢٣١٦).

(٥) طمس.

(٦) طمس.

الصغير للطبراني[١].

وروي من حديث عائشة في الأول من القطعيات، وفي حديث عبدالله بن جعفر بن أبي طالب في الأول من أمالي ابن الحصين.

١٠٢٨- حديث علباء بن أحمر، عن عكرمة، عن ابن عباس رفعه: "أفضل نساء أهل الجنة خديجة بنت خويلد وفاطمة..." الحديث. رواه النسائي[٢].

١٠٢٩- أخبرنا عبدالله بن أبي التائب، أنبأ إسماعيل العراقي، أنبأتنا شهدة، قالت: أنا ابن طلحة، أنبأ ابن بشران، أنا ابن البختري، ثنا يحيى بن جعفر، ثنا عبدالوهاب بن عطاء، أنبأ محمد بن عمرو، عن أبي سلمة، عن أبي هريرة أن رسول الله ﷺ قال: "دَخَلْتُ الْجَنَّةَ فَرَأَيْتُ قَصْرًا مِنْ ذَهَبٍ، أَعْجَبَنِي حُسْنُهُ، قُلْتُ: لِمَنْ هَذَا؟ قِيلَ: لِعُمَرَ. فَمَا مَنَعَنِي أَنْ أَدْخُلَهُ إلا مَا عَلِمْتُ مِنْ غَيْرَتِكَ يَا عُمَرُ. فَبَكَى عُمَرُ، وَقَالَ: أَعَلَيْكَ أَغَارُ يَا رَسُولَ اللَّهِ؟!".

هو في جزء كامل بن طلحة، ورواه جابر في أول الكنجروذيات السكرية، وأول ابن أخي ميمي[٣]، وجزء ابن (...)[٤].

وروي من حديث الزهري، عن سعيد بن المسيب، عن أبي هريرة[٥].

١٠٣٠- أخبرنا ابن أبي التائب، أنا العراقي، أنبأتنا شهدة، انبأ ابن طلحة، أنا ابن بشران، أنا ابن البختري، ثنا أحمد هو ابن عبدالجبار، ثنا أبو معاوية، عن الأعمش، عن عطية، عن أبي سعيد الخدري قال: قال رسول الله ﷺ: "إِنَّ أَهْلَ الدَّرَجَاتِ الْعُلَى لَيَرَاهُمْ مَنْ تَحْتَهُمْ كَمَا يُرَى الْكَوْكَبُ الدُّرِّيُّ فِي أُفُقِ السَّمَاءِ، وَإِنَّ أَبَا بَكْرٍ وَعُمَرَ مِنْهُمْ وَأَنْعِمَا"[٦].

---

(١) رواه البخاري برقم: (٣٨١٩)،مسلم برقم: (٢٤٣٣)، والطبراني في الصغير برقم: (١٩).

(٢) رواه النسائى في سننه الكبرى برقم: (٨٢٩٧، ٨٢٩٩، ٨٣٠٦)، وفي فضائل الصحابة برقم: (٢٥٠)، وابن حبان في صحيحه برقم: (٧٠١٠).

(٣) رواه ابن أخي ميمي في فوائده برقم: (١٣٠)، والترمذي بنحوه برقم: (٣٦٨٩) وقال: هذا حديث حسن صحيح غريب.

(٤) لم أستطع قراءتها.

(٥) رواه البخاري برقم: (٥٢٢٧).

(٦) رواه عن عطية عن أبي سعيد: الترمذي برقم: (٣٦٥٨)، ابن ماجه برقم: (٩٦)، وقال عنه الترمذي: =

وروى أوله سهل بن سعد خ م. وهو في رابع عشر ابن البختري ورابعه. والبعث لابن أبي داود[1].

وروى كله من حديث أبي هريرة في خامس الثقفيات وجزء الذهلي. وروي عن أبي هريرة قوله في ثاني ابن السماك[2].

وهو في الأول من القطيعيات والثاني. وفي الأول من فوائد أبي عمر ابن منده، وثاني أبي بكر ابن الهيثم. وأول مشيخة ابن شاذان الكبرى وثانيها. وأمالي الدقيقي. وأول فوائد ابن فردك. وأول ابن المتيم.

وحديث أبي يعلى الخليلي. والثاني من القطيعيات وثالث ابن الصواف و(...)[3].

وروي من حديث أبي الوداك، عن أبي سعيد في أول الحربيات.

١٠٣١- حديث يحيى بن اليمان، عن مسعر، عن عبدالملك بن ميسرة، عن النزال بن سبرة، عن عبدالله بن مسعود مرفوعًا: "عمر بن الخطاب من أهل الجنة". رواه أبو حاتم ابن حبان في صحيحه[4].

١٠٣٢- حديث أبي الزبير، عن أبي الدرداء رفعه: "يصيح صائح يوم القيامة: من كانت له عند الله عِدَة فليقم، أين أهل العفو؟، فيدخلون الجنة، ثم يصيح كذلك، أين أهل الصدقة؟ فيقومون فيدخلون الجنة، وهم أول الناس دخولاً الجنة". في ثامن الخلعيات[5].

١٠٣٣- حديث ت علي: أن النبي ﷺ رأى أبا بكر وعمر فقال: "هذان سيّدا كهول أهل الجنة". في أول فوائد أبي بكر ابن النقور. وفضائل الصحابة لوكيع. ورابع الكنجروذيات

(هذا حديث حسن).

(١) روى أوله عن سهل بن سعد: البخاري برقم: (٦٥٥٥، ٦٥٥٦)، ومسلم برقم : (٢٨٣٠)، والبختري في مجموع فيه مصنفات أبي جعفر ابن البختري برقم: (٨)، وابن أبي داود في البعث برقم: (٧٣، ٧٤).

(٢) رواه الذهلي في جزئه برقم: (٥٨)، (مخطوط، نشر عبر برنامج الكلم).

(٣) طمس.

(٤) برقم: (٦٦٨٤).

(٥) رواه برقم: (٣٧)، (مخطوط).

السكرية. وثالث فوائد ابن أبي عقيل، والأول من الغيلانيات. وخامس عشر البشرانيات. وثاني عشر منها[١].

والأول من أمالي الكتاني. وستة مجالس ابن البختري. وجزء محمد بن مخلد.

وروي من حديث ابن عباس في ثاني فضائل الصحابة.

وفي الثاني من حديث علي بن حرب وثالث ابن الصواف وأول أمالي الكتاني. ويروى من حديث ابن عمر (....)[٢] في ثاني أبي بكر ابن الهيثم.

وروي من حديث الحسن بن علي في عشرة مجالس الحرفي. ومن حديث أنس (...) مشيخة ابن المهتدي. (...) للطبراني وستة مجالس ابن البختري، وثاني فضائل النجاد. وحديث أبي جحفة رواه ابن حبان في صحيحه.

[٤٦٧/أ]

١٠٣٤- حديث سعيد بن زيد: "عشرة من قريش في الجنة". في جزء ابن (...) وابن حذلم[٣].

١٠٣٥- حديث ابن عباس: "أول من يدخل عليكم رجل من أهل الجنة فدخل عثمان". في جزء نسخة عبدالعزيز بن المختار.

وروي من حديث عبدالرحمن بن عوف. رواه ابن حبان في صحيحه. في مشيخة ابن الأبنوسي في موضعين. وجزء ابن (...) وثلاثة مجالس أبي يعلى الموصلي. وأول ابن اخي ميمي. ومنتقى سبعة أجزاء المخلص[٤].

---

(١) رواه الترمذي برقم: (٣٦٦٤، ٣٦٦٥، ٣٦٦٦) وقال: هذا حديث حسن، غريب من هذا الوجه.

(٢) جملة غير واضحة.

(٣) رواه البزار في مسنده برقم: (١٢٦٩، ١٢٧٤)، والطبراني في الكبير برقم: (١٣٨٢٣)، وفي الأوسط: (٢٢٠١)، والصغير: (٦٢)، والنسائي في الكبرى: (٨١٥٣)، والحميدي في مسنده برقم: (٨٤)، ورواه الضياء المقدسي في الأحاديث المختارة برقم: (٢٥٣، ٢٥٤).

(٤) رواه ابن عساكر في تاريخ دمشق برقم: (٧٨٨٦)، وابن شاهين في الخامس من الأفراد برقم: (٤٧). ورواه بمعناه: ابن حبان في صحيحه برقم: (٧٠٠٢)، والمخلص في سبعة أمالي أبي طاهر المخلص برقم: (٢٨)، وابن أخي ميمي برقم: (١٣٥).

١٠٣٦- أخبرنا عبدالله بن الحسن الحافظ وغير واحد قالوا: أنبأنا عبدالرحمن بن مكي، أنا السلفي، أنا نصر بن البطر، أنا أبو حفص العكبري، أنا أبو جعفر الطائي، حدثني جدي عمر بن علي بن حرب، ثنا أبو نعيم ، عن سفيان، عن يزيد ابن أبي زياد، عن ابن أبي نُعم، عن أبي سعيد الخدري قال: قال رسول الله ﷺ: "الحسن والحسين سيدا شباب أهل الجنة".

رواه (ت) وقال: حسن صحيح. و(س)، وروي من حديث مالك بن الحويرث في ثالث تاريخ علي المديني. حديث ابن مسعود في مشيخة يعقوب.

هو في الأول من القطيعيات. وعوالي أبي نعيم للضياء.

(...) ومن حديث (...) في خامس فوائد أبي أحمد الحاكم. والأول من فوائد أبي (...). ومن حديث جابر في جزء الثقفي عن (...). ومن حديث أبي هريرة في عوالي أبي نعيم للضياء. ومن حديث عبدالله بن مسعود في رابع مشيخة الفسوي[1].

١٠٣٧- حديث: "مر بعمار وأمه وأمته يعذَّبون فقال: اصبروا آل ياسر فإن موعدكم الجنة"[2]. في الثاني من حديث ابن المتيم.

١٠٣٨- أخبرنا إسحاق، أنا ابن خليل، أنا الجمال، والرارايي قالا: أنا الحداد، أنا أبو نعيم، أنا أبو بكر بن الهيثم، ثنا ابن أبي العوام، ثنا وهب بن جرير، أنا هشام بن حسان، عن الحسن، عن عمران بن الحصين قال: قال رسول الله ﷺ: "يدْخُلُ سَبْعُونَ أَلْفًا مِنْ أُمَّتِي الْجَنَّةَ بغير حساب، قِيلَ: يَا رَسُولَ اللَّهِ، مَنْ هُمْ ؟ قَالَ: هُمُ الَّذِينَ لا يَكْتَوُونَ، وَلا يَسْتَرْقُونَ، وَلا يَتَطَيَّرُونَ، وَعَلَى رَبِّهِمْ يَتَوَكَّلُونَ فقال عُكَّاشَةُ بْنُ مِحْصَنٍ: يا رسول الله ادْعُ اللَّهَ أَنْ يَجْعَلَنِي مِنْهُمْ، قَالَ: أَنْتَ مِنْهُمْ، ثم قَامَ آخَرُ، فَقَالَ: يَا رَسُولَ اللَّهِ، ادْعُ اللَّهَ أَنْ يَجْعَلَنِي مِنْهُمْ، قَالَ: سَبَقَكَ بِهَا عُكَّاشَةُ[3]".

---

(١) رواه الترمذي برقم: (٣٧٦٨، ٣٧٠٠، ٣٧٨١)، والنسائي في الكبرى برقم: (٨٤٦١، ٨٢٤٠، ٨١١٣، ٨٤٦٢، ٨٤٧٠، ٨٤٧٢، ٨٤٧٣، ٨٤٧٤، ٨٤٧٥)، والفسوي في مشيخته برقم: (١٢٧)، وابن ماجه برقم: (١١٨).

(٢) رواه الطبراني في الكبير برقم: (٧٦٩)، وفي الأوسط: (١٥٠٨)، والحاكم في المستدرك برقم: (٥٦٤٦، ٥٦٦٦) وقال: (صحيح على شرط مسلم ولم يخرجاه).

(٣) اختلفت أجوبة العلماء في الحكمة من قوله: (سبقك بها عكاشة)، فقيل أن الرجل الذي سأل كان =

وهو في الأول من موافقات عبدالرزاق وثاني فوائد الحاج للنجاد.

ورواه مسلم لابن سيرين عن عمران. ورواه الدارقطني في التتبع.

ومن حديث م سعيد بن المسيب، عن أبي هريرة في نسخة عيسى بن سالم.

والأربعين الأبدال لابن صباح[1].

وفي جزء أبي العباس الجمال عن أبي حازم، عن أبي هريرة رفعه: إني (..) في زمرة سبعين ألفًا على الصراط على صورة القمر ليلة البدر ..." الحديث.

وروي (...) حديث: "عشرة من قريش في الجنة". من حديث ابن عمر في الأول من المعجم الصغير للطبراني.

وهو للحكم بن الأعرج عن عمران في جزء أبي مكي إبراهيم بن عبدالله البصري، والأول من القطيعيات والمصافحة للبرقاني.

ويروى عن عمران، عن ابن مسعود في أول جامع معمر.

ومن حديث (م) محمد بن زياد، عن أبي هريرة في جزء أبي القاسم العطار.

وروي أوله من حديث سهل بن سعد في أول الحربيات (...) ومن حديث ابن عباس في انتخاب الطبراني.

ومن حديث سعيد بن المسيب، عن أبي هريرة في ثالث الكنجروذيات السكرية. ومحمد

منافقًا، وقيل: معنى قوله (سبقك) أي: إلى إحراز هذه الصفات وهي التوكل وعدم التطير وما ذكر معه، وعَدل عن قوله لست منهم أو لست على أخلاقهم تلطفا بأصحابه ﷺ وحسن أدبه معهم، وقال ابن الجوزي: يظهر لي أن الأول سأل عن صدق قلب فأجيب، وأما الثاني فيحتمل أن يكون أريد به حسم المادة فلو قال للثاني نعم لأوشك أن يقوم ثالث ورابع إلى ما لا نهاية له وليس كل الناس يصلح لذلك، ثم قال الحافظ ابن حجر: وهذا أولى من قول من قال كان منافقًا لوجهين: أحدهما: أن الأصل في الصحابة عدم النفاق فلا يثبت ما يخالف ذلك إلا بنقل صحيح. والثاني: أنه قل أن يصدر مثل هذا السؤال إلا عن قصد صحيح ويقين بتصديق الرسول وكيف يصدر ذلك من منافق _ وقيل: لم يكن عند الثاني من تلك الأحوال ما كان عند عكاشة، وقيل: أنه عكاشة سأل في ساعة إجابة علمها النبي ﷺ ثم سأل الرجل بعد ما انقضت الساعة. انظر: (فتح الباري لابن حجر: ١١/٤١٢، ٤١٣).

(١) رواه مسلم برقم: (٢٢٠)، والبخاري برقم: (٥٧٥٢، ٦٢٤١).

بن زياد عن أبي هريرة في ثاني عشر البشرانيات.

١٠٣٩- أخبرنا محمد بن عبدالرحمن، انا إبراهيم بن الدرجي، أنبأنا محمد بن معمر، ورضوان بن محمد(١) وغيرهما قالوا: أنا زاهر بن طاهر، أنا أبو سعد الكنجروذي، أنا أبو عمرو ابن حمدان، أنا أبو يعلى الموصلي، ثنا زهير بن حرب، ثنا إسحاق بن عيسى، ثنا مالك، عن أبي النضر، عن عامر بن سعد قال: سمعت أبي يقول: "مَا سَمِعْتُ رَسُولَ اللَّهِ يَقُولُ لِحَيٍّ يَمْشِي: إِنَّهُ من أهل الْجَنَّةِ إِلَّا لِعبداللَّهِ بْنِ سَلَامٍ".

أخرجه مسلم عن زهير وابن حبان وهو في المصافحة للبرقاني(٢).

١٠٤٠- حديث: "كم من عذق مدلى لأبي الدحداح في الجنة". رواه أحمد في سماك، عن جابر بن سمرة أن رجلًا رواه في مجلسه، ورواه مسلم وابن حبان(٣).

ورواه ابن حبان أيضًا من حديث حماد بن سلمة، عن ثابت، عن أنس(٤).

١٠٤١- حديث سماك، عن جابر بن سمرة قيل للنبي ﷺ على أبي الدحداح. وفيه: "كم من عذق لأبي الدحداح مُعلق في الجنة". رواه ابن حبان ومسلم.

١٠٤٢- حديث (م) أنس: "لمناديل سعد بن معاذ في الجنة خير من هذا". في مشيخه أبي سعد السبط. وموافقات أبي داود الطيالسي والأول من الأسماء المبهمة للخطيب(٥).

١٠٤٣- (خ م) حديث أنس أن النبي ﷺ قال لثابت بن قيس: "ولكنك من أهل

---

(١) طمس.

(٢) رواه مسلم برقم: (٢٤٨٣)، وابن حبان برقم: (٧١٦٣، ٧١٦٦)، والبخاري برقم: (٣٨١٢، ٦٠٦٢). ووجه التوفيق بين هذا الحديث وحديث العشرة المبشرين بالجنة وغيرها من الأحاديث المبشرة أن يقال: أن هذا في أول الأمر وقبل أن يبشر النبي – صلى الله عليه وسلم- غيره بالجنة. انظر: (فتح الباري لابن حجر ١٣٠/٧)

(٣) رواه أحمد برقم: (٢٠٨٣٤، ٨٠٨٤٨)، ومسلم برقم: (٩٦٥)، وابن حبان برقم: (٧١٧٥، ٧١٨٥)

(٤) برقم: (٧١٥٩).

(٥) رواه مسلم: (٢٤٦٨، ٢٤٦٩)، والخطيب البغدادي: (٢٣/١، ٢٤)، والبخاري برقم: (٢٦١٥، ٣٢٤٨، ٣٢٤٩، ٥٨٣٦).

الجنة"[١]. في ثاني ابن السماك والثاني من الأول من حديثه.

وجزء بني (..). وروي من وجه آخر في الأول من الثالث من حديث ابن السماك.

ومن وجه آخر في الأربعين الثقفية.

١٠٤٤- وحديث يزيد بن عميرة، عن معاذ، في ابن سلام: "أنه عاشر عشرة في الجنة". رواه ابن حبان والترمذي والنسائي وقال ت: حسن غريب[٢].

١٠٤٥- حديث عائشة: "نمت فرأيتني في الجنة، فسمعت صوت قارئ فقلت: من هذا؟ قالوا: حارثة بن النعمان، قال رسول الله: كذلك البر كذلك البر، وكان أبر الناس بأمه".

في الأول من جامع معمر، رواه ابن حبان في صحيحه[٣].

١٠٤٦- وحديث حميد، عن أنس أن أم حارثة قالت: "إن كان في الجنة لم أبك عليه فقال لها النبي ﷺ: أو جنة واحدة هي، إنها جنات كثيرة وإنه لفي الفردوس الأعلى". في الأول من الحجريات، رواه البخاري وأبو حاتم بن حبان[٤].

١٠٤٧- حديث سهل بن سعد: "دخلت الجنة فإذا حسٌّ فنظرت فإذا هو بلال". في سادس المعجم الصغير للطبراني.

رواه أبو أمامة في تاسع المعجم الصغير للطبراني[٥].

١٠٤٨- حديث ابن عباس: "دخلت الجنة فإذا جعفر يطير مع الملائكة، وإذا حمزة متكئ على سرير". في سادس مشيخة يعقوب بن سفيان[٦].

١٠٤٩- م حديث جابر: "أريت أني دخلت الجنة، فإذا أنا بالرميصاء امرأة أبي

---

(١) رواه البخاري برقم: (٣٦١٣، ٤٨٤٦)، ومسلم برقم: (١١٩).

(٢) رواه ابن حبان برقم: (٧١٦٥)، والنسائي في الكبرى برقم: (٨١٦٩)، والترمذي برقم: (٣٨٠٤).

(٣) رواه معمر برقم: (٢٠١١٩)، وابن حبان برقم: (٧٠١٤، ٧٠١٥).

(٤) رواه البخاري برقم: (٣٩٨٢، ٦٥٦٧)، وابن حبان: (٧٣٩١).

(٥) رواه الطبراني في الصغير رقم: (٥٧٧)، وفي الكبير برقم: (٥٧٥٣)، وذكره الهيثمي في المجمع: (٩/ ٢٩٩) وقال: (رواه الطبراني في الصغير والكبير، وفيه مصعب بن ثابت الزبيري، وثقه ابن حبان وضعفة جماعة، وبقية رجاله ثقات).

(٦) رواه الضياء في الأحاديث المختارة برقم: (٤٣١).

طلحة". الحديث في المصافحة للبرقاني[١].

ومن حديث أنس وقال: بنت ملحان. الحديث السابع والتسعون[٢].

١٠٥٠- خ حديث عطاء بن أبي رباح قال لي ابن عباس: "ألا أريكم امرأة من أهل الجنة؟، قلت: بلى، قال: هذه المرأة السوداء". قلت: هي أم زفر السوداء. ذكره البخاري[٣]. قلت: واسمها جثامة المزنية، وهي ماشطة خديجة.

١٠٥١- حديث أبي هريرة: "أطفال المسلمين في جبل في الجنة يكفلهم إبراهيم"[٤]. في خامس عشر البشرانيات وثالث عشر بها.

١٠٥٢- حديث أم بشر: "لا يدخل النار – إن شاء الله - من أصحاب الشجرة أحد"[٥]. في ثاني حديث حمزة الدهقان رواية ابن بشران.

حديث عبدالرحمن بن كعب بن مالك، عن عائشة أنها قالت يا رسول الله: "مَن مِن أزواجك في الجنة؟، قال: أما إنك منهن، قالت: فَخُيِّلَ إِلَيَّ أَنَّ ذَاكَ أَنَّهُ لم يتزوج بكرًا غيري". رواه أبو حاتم ابن حبان[٦].

---

(١) رواه مسلم برقم: (٢٤٥٧)، والبخاري برقم: (٣٦٧٩)،

(٢) رواه مسلم برقم: (١٤٥٦).

(٣) رواه في صحيحه برقم: (٥٦٥٢).

(٤) رواه ابن حبان برقم: (٧٤٤٦)، والحاكم في المستدرك برقم: (١٤١٨، ٣٣٩٩)، وقال: (هذا حديث صحيح الإسناد على شرط الشيخين ولم يخرجاه).

(٥) رواه مسلم برقم: (٢٤٩٦).

(٦) في صحيحه برقم: (٧٠٩٦).

[٤٦٧/ب]

فصل في الوعيد(١)

قال تعالى عن نفسه: ﴿ قَالَ لَا تَخْتَصِمُواْ لَدَىَّ وَقَدْ قَدَّمْتُ إِلَيْكُم بِالْوَعِيدِ ﴾ [سورة ق: ٢٨]. وقال: ﴿كُلٌّ كَذَّبَ الرُّسُلَ فَحَقَّ وَعِيدِ ﴾ [سورة ق: ١٤].

﴿ وَنُفِخَ فِي الصُّورِۚ ذَٰلِكَ يَوْمُ الْوَعِيدِ ﴾ [سورة ق: ٢٠]. ﴿ ذَٰلِكَ الْيَوْمُ الَّذِى كَانُواْ يُوعَدُونَ ﴾ [سورة المعارج: ٤٤]. ﴿ فَوَيْلٌ لِّلَّذِينَ كَفَرُواْ مِن يَوْمِهِمُ الَّذِى يُوعَدُونَ ﴾ [سورة الذاريات: ٦٠]. ﴿ وَاقْتَرَبَ الْوَعْدُ الْحَقُّ فَإِذَا هِىَ شَاخِصَةٌ أَبْصَٰرُ الَّذِينَ كَفَرُواْ ﴾ [سورة الأنبياء: ٩٧]. ﴿ اقْتَرَبَ لِلنَّاسِ حِسَابُهُمْ وَهُمْ فِى غَفْلَةٍ مُّعْرِضُونَ ﴾ [سورة الأنبياء: ١]. ﴿ تَاللَّهِ لَتُسْـَٔلُنَّ عَمَّا كُنتُمْ تَفْتَرُونَ ﴾ [سورة النحل: ٥٦]. ﴿ وَتَمَّتْ كَلِمَةُ رَبِّكَ لَأَمْلَأَنَّ جَهَنَّمَ مِنَ الْجِنَّةِ وَالنَّاسِ أَجْمَعِينَ ﴾ [سورة هود: ١١٩]. ﴿ لَّمَن تَبِعَكَ مِنْهُمْ لَأَمْلَأَنَّ جَهَنَّمَ مِنكُمْ أَجْمَعِينَ ﴾ [سورة الأعراف: ١٨]. ﴿ وَمَن يَكْفُرْ بِهِۦ مِنَ الْأَحْزَابِ فَالنَّارُ مَوْعِدُهُۥ ﴾ [سورة هود: ١٧]. ﴿ إِنَّ عِبَادِى لَيْسَ لَكَ عَلَيْهِمْ سُلْطَٰنٌ إِلَّا مَنِ اتَّبَعَكَ مِنَ الْغَاوِينَ ﴿٤٢﴾ وَإِنَّ جَهَنَّمَ لَمَوْعِدُهُمْ أَجْمَعِينَ ﴾ [سورة الحجر: ٤٢- ٤٣].

﴿ وَلَتُسْـَٔلُنَّ عَمَّا كُنتُمْ تَعْمَلُونَ ﴾ [سورة النحل: ٩٣](٢).

﴿ قَالَ اذْهَبْ فَمَن تَبِعَكَ مِنْهُمْ فَإِنَّ جَهَنَّمَ جَزَآؤُكُمْ جَزَآءً مَّوْفُورًا ﴾ [سورة الإسراء: ٦٣]. ﴿ وَنَحْشُرُهُمْ يَوْمَ الْقِيَٰمَةِ عَلَىٰ وُجُوهِهِمْ عُمْيًا وَبُكْمًا وَصُمًّاۖ مَّأْوَىٰهُمْ جَهَنَّمُۖ كُلَّمَا خَبَتْ زِدْنَٰهُمْ سَعِيرًا ﴿٩٧﴾ ذَٰلِكَ جَزَآؤُهُم بِأَنَّهُمْ كَفَرُواْ بِـَٔايَٰتِنَا ﴾ [سورة الإسراء: ٩٧- ٩٨]. ﴿ إِنَّ جَهَنَّمَ كَانَتْ

---

(١) ساق المصنف الآيات الدالة على الوعيد، ولا يمكن الجزم باعتماد المصنف على الآيات الكريمة دون الأحاديث لأن الكتاب مسودة للمصنف.

(٢) كتب المصنف: ولتسألن يوم القيامة عما كنتم تعملون.

مِرْصَادًا ﴿٢١﴾ لِّلطَّٰغِينَ مَـَٔابًا ﴿٢٢﴾ ﴾ إلى: ﴿ إِنَّهُمْ كَانُوا۟ لَا يَرْجُونَ حِسَابًا ﴿٢٧﴾ ﴾ [سورة النبأ: ٢١- ٢٧]. ﴿ وَعُرِضُوا۟ عَلَىٰ رَبِّكَ صَفًّا لَّقَدْ جِئْتُمُونَا كَمَا خَلَقْنَٰكُمْ أَوَّلَ مَرَّةٍۭ بَلْ زَعَمْتُمْ أَلَّن نَّجْعَلَ لَكُم مَّوْعِدًا ﴾ [سورة الكهف: ٤٨]. ﴿ فَخَلَفَ مِنۢ بَعْدِهِمْ خَلْفٌ أَضَاعُوا۟ ٱلصَّلَوٰةَ ﴾ إلى: ﴿ إِنَّهُۥ كَانَ وَعْدُهُۥ مَأْتِيًّا ﴾ [سورة مريم: ٥٩- ٦١]. إلى: ﴿ حَتَّىٰٓ إِذَا رَأَوْا۟ مَا يُوعَدُونَ ﴾ [سورة مريم: ٧٥]. الآيات

﴿ إِنَّهُۥ لَا يُفْلِحُ ٱلظَّٰلِمُونَ ﴾ [سورة الأنعام: ٢١]. ﴿ سَنَسْتَدْرِجُهُم مِّنْ حَيْثُ لَا يَعْلَمُونَ ﴾ [سورة الأعراف: ١٨٢]. ﴿ إِنَّ ٱللَّهَ لَا يُغَيِّرُ مَا بِقَوْمٍ حَتَّىٰ يُغَيِّرُوا۟ مَا بِأَنفُسِهِمْ ﴾ [سورة الرعد: ١١]. ﴿ فَأَعْقَبَهُمْ نِفَاقًا فِى قُلُوبِهِمْ إِلَىٰ يَوْمِ يَلْقَوْنَهُۥ بِمَآ أَخْلَفُوا۟ ٱللَّهَ مَا وَعَدُوهُ وَبِمَا كَانُوا۟ يَكْذِبُونَ ﴾ [سورة التوبة: ٧٧]. ﴿ سَنَجْزِى ٱلَّذِينَ يَصْدِفُونَ عَنْ ءَايَٰتِنَا سُوٓءَ ٱلْعَذَابِ بِمَا كَانُوا۟ يَصْدِفُونَ ﴾ [سورة الأنعام: ١٥٧]. ﴿ ذَٰلِكَ جَزَيْنَٰهُم بِمَا كَفَرُوا۟ ۖ وَهَلْ نُجَٰزِىٓ إِلَّا ٱلْكَفُورَ ﴾ [سورة سبأ: ١٧]. ﴿ ذَٰلِكَ جَزَيْنَٰهُم بِبَغْيِهِمْ ﴾ [سورة الأنعام: ١٤٦]. ﴿ بَشِّرِ ٱلْمُنَٰفِقِينَ ﴾ إلى: ﴿ إِنَّ ٱللَّهَ جَامِعُ ٱلْمُنَٰفِقِينَ وَٱلْكَٰفِرِينَ فِى جَهَنَّمَ جَمِيعًا ﴾ [سورة النساء: ١٣٨-١٤٠]. ﴿ وَلَوْ أَشْرَكُوا۟ لَحَبِطَ عَنْهُم مَّا كَانُوا۟ يَعْمَلُونَ ﴾ [سورة الأنعام: ٨٨]. ﴿ لَئِنْ أَشْرَكْتَ لَيَحْبَطَنَّ عَمَلُكَ ﴾ [سورة الزمر: ٦٥]. ﴿ وَقُلِ ٱلْحَقُّ مِن رَّبِّكُمْ ۖ فَمَن شَآءَ فَلْيُؤْمِن وَمَن شَآءَ فَلْيَكْفُرْ ﴾ [سورة الكهف: ٢٩]. الآيات. ﴿ وَرَبُّكَ ٱلْغَفُورُ [١] ذُو ٱلرَّحْمَةِ ۖ لَوْ يُؤَاخِذُهُم بِمَا كَسَبُوا۟ لَعَجَّلَ لَهُمُ ٱلْعَذَابَ ۚ بَل لَّهُم مَّوْعِدٌ لَّن يَجِدُوا۟ مِن دُونِهِۦ مَوْئِلًا ﴾ إلى: ﴿ مَّوْعِدًا ﴾ [سورة الكهف: ٥٨- ٥٩].

١٠٥٣- وحديث (...) عن أبي هريرة رفعه: "لو أن الله يؤاخذني وعيسى بن مريم بذنوبنا لعذبنا لا يظلمنا شيئًا". في السادس من أفراد الدارقطني[٢].

---

(١) كتبها المصنف رحمه الله: (وربك الغني ذو الرحمة) وهي مطلع آية (١٣٣ في سورة الأنعام)

(٢) ذكره في أطراف الغرائب والأفراد برقم (٥٣٢٠) وقال عنه: (غريب من حديث محمد عنه، تفرد به فضيل بن عياض وعنه حسين بن علي الجعفي.) ورواه ابن حبان في صحيحه برقم (٦٥٧، ٦٥٩).

﴿ وَلِلْكَٰفِرِينَ عَذَابٌ مُّهِينٌ ﴾ [سورة البقرة: ٩٠]. ﴿ يَوْمَ يَبْعَثُهُمُ ٱللَّهُ جَمِيعًا ﴾ [سورة المجادلة: ٦]. الآية. ﴿إِنَّمَا نُمْلِي لَهُمْ لِيَزْدَادُوٓاْ إِثْمًا ﴾ [سورة آل عمران: ١٧٨]. ﴿أَلَآ إِنَّ حِزْبَ ٱلشَّيْطَٰنِ هُمُ ٱلْخَٰسِرُونَ﴾ [سورة المجادلة: ١٩]. (وسيعلم الكافر(١) لمن عقبى الدار) [سورة الرعد: ٤٢]. ﴿ سَيَعْلَمُونَ غَدًا مَّنِ ٱلْكَذَّابُ ٱلْأَشِرُ ﴾ [سورة القمر: ٢٦]. ﴿كَلَّا سَيَعْلَمُونَ ﴿٤﴾ ثُمَّ كَلَّا سَيَعْلَمُونَ ﴾ [سورة النبأ: ٤-٥]. ﴿ فَقَدْ كَذَّبُواْ بِٱلْحَقِّ لَمَّا جَآءَهُمْ فَسَوْفَ يَأْتِيهِمْ أَنۢبَٰٓؤُاْ مَا كَانُواْ بِهِۦ يَسْتَهْزِءُونَ ﴾ [سورة الأنعام: ٥]. ﴿ كَلَّا سَوْفَ تَعْلَمُونَ ﴿٣﴾ ثُمَّ كَلَّا سَوْفَ تَعْلَمُونَ ﴾ [سورة التكاثر: ٣-٤].

[٤٦٨/أ]

﴿ وَسَوْفَ يُنَبِّئُهُمُ ٱللَّهُ بِمَا كَانُواْ يَصْنَعُونَ ﴾ [سورة المائدة: ١٤]. ﴿ثُمَّ إِلَىٰ رَبِّكُم مَّرْجِعُكُمْ فَيُنَبِّئُكُم بِمَا كُنتُمْ تَعْمَلُونَ ﴾(٢) [سورة الزمر: ٧]. ﴿ثُمَّ إِلَىٰ رَبِّكُم مَّرْجِعُكُمْ﴾ [سورة الأنعام: ١٦٤]. ﴿ لَّا تَجِدُ قَوْمًا يُؤْمِنُونَ بِٱللَّهِ وَٱلْيَوْمِ ٱلْءَاخِرِ يُوَآدُّونَ مَنْ حَآدَّ ٱللَّهَ وَرَسُولَهُۥ ﴾ [سورة المجادلة: ٢٢]. ﴿ وَمَن يَفْعَلْهُ مِنكُمْ فَقَدْ ضَلَّ سَوَآءَ ٱلسَّبِيلِ ﴾ [سورة الممتحنة: ١] ﴿ قَالُوٓاْ أَلَمْ تَكُنْ أَرْضُ ٱللَّهِ وَٰسِعَةً فَتُهَاجِرُواْ فِيهَا ﴾ [سورة النساء: ٩٧]. الآية. ﴿سَيُطَوَّقُونَ مَا بَخِلُواْ بِهِۦ يَوْمَ ٱلْقِيَٰمَةِ ﴾ [سورة آل عمران: ١٨٠]. ﴿ وَمَن يَكْسِبْ خَطِيٓـَٔةً أَوْ إِثْمًا ثُمَّ يَرْمِ بِهِۦ بَرِيٓـًٔا فَقَدِ ٱحْتَمَلَ بُهْتَٰنًا وَإِثْمًا مُّبِينًا ﴾ [سورة النساء: ١١٢]. ﴿ سَأَصْرِفُ عَنْ ءَايَٰتِيَ ٱلَّذِينَ يَتَكَبَّرُونَ فِى ٱلْأَرْضِ بِغَيْرِ ٱلْحَقِّ ﴾ [سورة الأعراف: ١٤٦]. ﴿ سَأُوْرِيكُمْ ءَايَٰتِى فَلَا تَسْتَعْجِلُونِ ﴾ [سورة الأنبياء: ٣٧]. ﴿ وَمَا نُرْسِلُ بِٱلْءَايَٰتِ إِلَّا تَخْوِيفًا ﴾ [سورة الإسراء: ٥٩]. ﴿ ٱقْتَرَبَتِ ٱلسَّاعَةُ وَٱنشَقَّ ٱلْقَمَرُ ﴿١﴾ وَإِن يَرَوْاْ ءَايَةً يُعْرِضُواْ ﴾ [سورة القمر: ١-٢].

---

(١) قرأ الكوفيون، وابن عامر بالجمع: (الكفار)، والباقون (الكافر).

قال أبو منصور: مَنْ قَرَأَ (الكافر) وهو أكثر من (الكفار) أراد به: الجنس، ومثله كثر الدينارُ والدرهمُ، يراد به الكثرةُ. انظر: (الإقناع في القراءات السبع ص: ٣٣٦)، (معاني القراءات للأزهري ٢/ ٥٩).

(٢) كتبها المصنف: ثم إليه مرجعكم

﴿فَقَدْ كَذَّبْتُمْ فَسَوْفَ يَكُونُ لِزَامًا﴾ [سورة الفرقان: ٧٧]. ﴿فَٱرْتَقِبْ يَوْمَ تَأْتِى ٱلسَّمَآءُ بِدُخَانٍ مُّبِينٍ﴾ [سورة الدخان: ١٠]. الاية الى مسلمون. ﴿وَإِذَا وَقَعَ ٱلْقَوْلُ عَلَيْهِمْ أَخْرَجْنَا لَهُمْ دَآبَّةً مِّنَ ٱلْأَرْضِ تُكَلِّمُهُمْ﴾ [سورة النمل: ٨٢].

﴿حَتَّىٰٓ إِذَا فُتِحَتْ يَأْجُوجُ وَمَأْجُوجُ وَهُم مِّن كُلِّ حَدَبٍ يَنسِلُونَ﴾ [سورة الأنبياء: ٩٦]. قرأ من كل حَدَب بالحاء والباء، وقرأ الآخرون من كل جَدَث بالجيم والثاء، ذكره مكي في الإبانة.

﴿يَوْمَ يَأْتِى بَعْضُ ءَايَٰتِ رَبِّكَ لَا يَنفَعُ نَفْسًا إِيمَٰنُهَا لَمْ تَكُنْ ءَامَنَتْ مِن قَبْلُ أَوْ كَسَبَتْ فِىٓ إِيمَٰنِهَا خَيْرًا﴾ [سورة الأنعام: ١٥٨]. ﴿قُلْ يَوْمَ ٱلْفَتْحِ لَا يَنفَعُ ٱلَّذِينَ كَفَرُوٓا۟ إِيمَٰنُهُمْ وَلَا هُمْ يُنظَرُونَ﴾ [سورة السجدة: ٢٩]. ﴿وَإِن مِّن قَرْيَةٍ إِلَّا نَحْنُ مُهْلِكُوهَا قَبْلَ يَوْمِ ٱلْقِيَٰمَةِ﴾ [سورة الإسراء: ٥٨]. ﴿يَوْمَ يُنفَخُ فِى ٱلصُّورِ ۚ وَنَحْشُرُ ٱلْمُجْرِمِينَ يَوْمَئِذٍ زُرْقًا﴾ [سورة طه: ١٠٢]. ﴿وَيَوْمَ يُنفَخُ فِى ٱلصُّورِ فَفَزِعَ مَن فِى ٱلسَّمَٰوَٰتِ وَمَن فِى ٱلْأَرْضِ إِلَّا مَن شَآءَ ٱللَّهُ ۚ وَكُلٌّ أَتَوْهُ دَٰخِرِينَ﴾ [سورة النمل: ٨٧]. الآيات.

﴿إِنَّ ٱلَّذِينَ كَذَّبُوا۟ بِـَٔايَٰتِنَا وَٱسْتَكْبَرُوا۟ عَنْهَا لَا تُفَتَّحُ لَهُمْ أَبْوَٰبُ ٱلسَّمَآءِ وَلَا يَدْخُلُونَ ٱلْجَنَّةَ حَتَّىٰ يَلِجَ ٱلْجَمَلُ فِى سَمِّ ٱلْخِيَاطِ ۚ وَكَذَٰلِكَ نَجْزِى ٱلْمُجْرِمِينَ﴾ [سورة الأعراف: ٤٠]. ﴿إِنَّ ٱلَّذِينَ ٱتَّخَذُوا۟ ٱلْعِجْلَ سَيَنَالُهُمْ غَضَبٌ مِّن رَّبِّهِمْ وَذِلَّةٌ فِى ٱلْحَيَوٰةِ ٱلدُّنْيَا ۚ وَكَذَٰلِكَ نَجْزِى ٱلْمُفْتَرِينَ﴾ [سورة الأعراف: ١٥٢]. ﴿سَيَصْلَىٰ نَارًا ذَاتَ لَهَبٍ ۝٣ وَٱمْرَأَتُهُۥ حَمَّالَةَ ٱلْحَطَبِ﴾ [سورة المسد: ٣-٤]. ﴿ذَرْنِى وَمَنْ خَلَقْتُ وَحِيدًا ۝١١ وَجَعَلْتُ لَهُۥ مَالًا مَّمْدُودًا﴾ [سورة المدثر: ١١-١٢]. الآيات. ﴿مَّن كَانَ يُرِيدُ ٱلْعَاجِلَةَ عَجَّلْنَا لَهُۥ فِيهَا مَا نَشَآءُ لِمَن نُّرِيدُ ثُمَّ جَعَلْنَا لَهُۥ جَهَنَّمَ يَصْلَىٰهَا مَذْمُومًا مَّدْحُورًا﴾ [سورة الإسراء: ١٨]. الآية. ﴿يَوْمَ نَحْشُرُ ٱلْمُتَّقِينَ إِلَى ٱلرَّحْمَٰنِ وَفْدًا ۝٨٥ وَنَسُوقُ ٱلْمُجْرِمِينَ إِلَىٰ جَهَنَّمَ وِرْدًا ۝٨٦ لَّا يَمْلِكُونَ ٱلشَّفَٰعَةَ إِلَّا مَنِ ٱتَّخَذَ عِندَ ٱلرَّحْمَٰنِ عَهْدًا﴾ [سورة مريم: ٨٥-٨٧]. ﴿إِنَّهُۥ مَن يَأْتِ رَبَّهُۥ مُجْرِمًا فَإِنَّ لَهُۥ جَهَنَّمَ لَا يَمُوتُ فِيهَا وَلَا يَحْيَىٰ ۝٧٤ وَمَن يَأْتِهِۦ مُؤْمِنًا قَدْ عَمِلَ ٱلصَّٰلِحَٰتِ فَأُو۟لَٰٓئِكَ لَهُمُ ٱلدَّرَجَٰتُ ٱلْعُلَىٰ﴾ [سورة طه: ٧٤-٧٥]. الآية.

﴿وَٱلطُّورِ ۝١ وَكِتَٰبٍ مَّسۡطُورٍ﴾ إلى قوله: ﴿إِنَّ عَذَابَ رَبِّكَ لَوَٰقِعٌ ۝٧ مَّا لَهُۥ مِن دَافِعٍ ۝٨ يَوۡمَ تَمُورُ ٱلسَّمَآءُ مَوۡرًا﴾ [سورة الطور: ١-٩]. ﴿وَكُلَّ إِنسَٰنٍ أَلۡزَمۡنَٰهُ طَٰٓئِرَهُۥ فِي عُنُقِهِۦۖ وَنُخۡرِجُ لَهُۥ يَوۡمَ ٱلۡقِيَٰمَةِ كِتَٰبًا يَلۡقَىٰهُ مَنشُورًا﴾ [سورة الإسراء: ١٣]. ﴿يَوۡمَ يُكۡشَفُ عَن سَاقٍ وَيُدۡعَوۡنَ إِلَى ٱلسُّجُودِ فَلَا يَسۡتَطِيعُونَ ۝٤٢ خَٰشِعَةً أَبۡصَٰرُهُمۡ تَرۡهَقُهُمۡ ذِلَّةٌ﴾ [سورة القلم: ٤٢-٤٣]. ﴿إِذَا ٱلسَّمَآءُ ٱنفَطَرَتۡ﴾ [سورة الانفطار: ١]. ﴿إِذَا ٱلشَّمۡسُ كُوِّرَتۡ﴾ [سورة التكوير: ١]. ﴿إِذَا ٱلسَّمَآءُ ٱنشَقَّتۡ﴾ [سورة الانشقاق: ١]. ﴿إِذَا وَقَعَتِ ٱلۡوَاقِعَةُ﴾ [سورة الواقعة: ١].(...) ﴿فَإِذَا نُقِرَ فِي ٱلنَّاقُورِ ۝٨ فَذَٰلِكَ يَوۡمَئِذٖ يَوۡمٌ عَسِيرٌ﴾ [سورة المدثر: ٨- ٩] ﴿يَوۡمَ تَرۡجُفُ ٱلرَّاجِفَةُ﴾ [سورة النازعات: ٦]. قيل: النفخة الأولى. ﴿تَتۡبَعُهَا ٱلرَّادِفَةُ﴾ [سورة النازعات: ٧]. قيل: النفخة الثانية. ﴿وَنُفِخَ فِي ٱلصُّورِ فَصَعِقَ مَن فِي ٱلسَّمَٰوَٰتِ وَمَن فِي ٱلۡأَرۡضِ إِلَّا مَن شَآءَ ٱللَّهُۖ ثُمَّ نُفِخَ فِيهِ أُخۡرَىٰ فَإِذَا هُمۡ قِيَامٞ يَنظُرُونَ﴾ [سورة الزمر: ٦٨]. ﴿حَتَّىٰٓ إِذَا جَآءَ أَحَدَهُمُ ٱلۡمَوۡتُ قَالَ رَبِّ ٱرۡجِعُونِ ۝٩٩ لَعَلِّيٓ أَعۡمَلُ صَٰلِحٗا فِيمَا تَرَكۡتُۚ كَلَّآ﴾ [سورة المؤمنون: ٩٩-١٠٠]. الآية. ﴿وَأَنفِقُواْ مِن مَّا رَزَقۡنَٰكُم مِّن قَبۡلِ أَن يَأۡتِيَ أَحَدَكُمُ ٱلۡمَوۡتُ فَيَقُولَ رَبِّ لَوۡلَآ أَخَّرۡتَنِيٓ إِلَىٰٓ أَجَلٖ قَرِيبٖ فَأَصَّدَّقَ وَأَكُن مِّنَ ٱلصَّٰلِحِينَ﴾(١) [سورة المنافقون: ١٠]. ﴿وَلَوۡ تَرَىٰٓ إِذِ ٱلۡمُجۡرِمُونَ نَاكِسُواْ رُءُوسِهِمۡ عِندَ رَبِّهِمۡ رَبَّنَآ أَبۡصَرۡنَا وَسَمِعۡنَا فَٱرۡجِعۡنَا نَعۡمَلۡ صَٰلِحًا إِنَّا مُوقِنُونَ﴾ [سورة السجدة: ١٢]. الآيات إلى آخر السورة

﴿وَتَرَى ٱلظَّٰلِمِينَ لَمَّا(٢) رَأَوُاْ ٱلۡعَذَابَ يَقُولُونَ هَلۡ إِلَىٰ مَرَدّٖ مِّن سَبِيلٖ﴾ [سورة الشورى: ٤٤]. ﴿يَوۡمَ تَبۡيَضُّ وُجُوهٞ وَتَسۡوَدُّ وُجُوهٞ﴾ [سورة آل عمران: ١٠٦]. ﴿وَيَوۡمَ ٱلۡقِيَٰمَةِ تَرَى ٱلَّذِينَ كَذَبُواْ عَلَى ٱللَّهِ وُجُوهُهُم مُّسۡوَدَّةٌ﴾ [سورة الزمر: ٦٠]. ﴿إِنَّ ٱلَّذِينَ يُحِبُّونَ أَن تَشِيعَ ٱلۡفَٰحِشَةُ فِي ٱلَّذِينَ ءَامَنُواْ لَهُمۡ عَذَابٌ أَلِيمٞ فِي ٱلدُّنۡيَا وَٱلۡأٓخِرَةِ﴾ [سورة النور: ١٩].
[٤٦٨/ب]

﴿إِنَّ ٱلَّذِينَ يَرۡمُونَ ٱلۡمُحۡصَنَٰتِ ٱلۡغَٰفِلَٰتِ ٱلۡمُؤۡمِنَٰتِ لُعِنُواْ فِي ٱلدُّنۡيَا وَٱلۡأٓخِرَةِ وَلَهُمۡ عَذَابٌ

---

(١) كتبها المصنف: وأكون من الصالحين

(٢) كتبها المصنف: إذا رأوا

عَظِيمٌ ﴾ [سورة النور: ٢٣]. ﴿ وَمَن يَقْتُلْ مُؤْمِنًا مُّتَعَمِّدًا فَجَزَآؤُهُۥ جَهَنَّمُ خَٰلِدًا فِيهَا ﴾ [سورة النساء: ٩٣]. الآية. ﴿ وَٱلَّذِينَ لَا يَدْعُونَ(١) مَعَ ٱللَّهِ إِلَٰهًا ءَاخَرَ وَلَا يَقْتُلُونَ ٱلنَّفْسَ ٱلَّتِي حَرَّمَ ٱللَّهُ إِلَّا بِٱلْحَقِّ وَلَا يَزْنُونَ ۚ وَمَن يَفْعَلْ ذَٰلِكَ يَلْقَ أَثَامًا ﴿٦٨﴾ يُضَٰعَفْ لَهُ ٱلْعَذَابُ يَوْمَ ٱلْقِيَٰمَةِ وَيَخْلُدْ فِيهِۦ مُهَانًا ﴾ [سورة الفرقان: ٦٨-٦٩]. ﴿ يُضَٰعَفُ لَهُمُ ٱلْعَذَابُ ۚ مَا كَانُوا۟ يَسْتَطِيعُونَ ٱلسَّمْعَ وَمَا كَانُوا۟ يُبْصِرُونَ ﴾ [سورة هود: ٢٠]. ﴿ لَّا تَجْعَلْ مَعَ ٱللَّهِ إِلَٰهًا ءَاخَرَ فَتَقْعُدَ مَذْمُومًا مَّخْذُولًا ﴾ [سورة الإسراء: ٢٢]. ﴿ وَلَا تَجْعَلْ مَعَ ٱللَّهِ إِلَٰهًا ءَاخَرَ فَتُلْقَىٰ فِي جَهَنَّمَ مَلُومًا مَّدْحُورًا ﴾ [سورة الإسراء: ٣٩]. ﴿ فَلَا تَدْعُ مَعَ ٱللَّهِ إِلَٰهًا ءَاخَرَ فَتَكُونَ مِنَ ٱلْمُعَذَّبِينَ ﴾ [سورة الشعراء: ٢١٣]. ﴿ فَأَمَّا ٱلَّذِينَ شَقُوا۟ فَفِي ٱلنَّارِ لَهُمْ فِيهَا زَفِيرٌ وَشَهِيقٌ ﴿١٠٦﴾ خَٰلِدِينَ فِيهَا مَا دَامَتِ ٱلسَّمَٰوَٰتُ وَٱلْأَرْضُ إِلَّا مَا شَآءَ رَبُّكَ ﴾ [سورة هود: ١٠٦-١٠٧]. الايات. ﴿ قَالَ ٱلنَّارُ مَثْوَىٰكُمْ خَٰلِدِينَ فِيهَآ إِلَّا مَا شَآءَ ٱللَّهُ ﴾ [سورة الأنعام: ١٢٨]. ﴿ وَأُزْلِفَتِ ٱلْجَنَّةُ لِلْمُتَّقِينَ ﴿٩٠﴾ وَبُرِّزَتِ ٱلْجَحِيمُ لِلْغَاوِينَ ﴾ إلى: ﴿ فَمَا لَنَا مِن شَٰفِعِينَ ﴿١٠٠﴾ وَلَا صَدِيقٍ حَمِيمٍ ﴾ [سورة الشعراء: ٩٠-١٠١]. ﴿ قَالُوا۟ لَمْ نَكُ مِنَ ٱلْمُصَلِّينَ ﴿٤٣﴾ وَلَمْ نَكُ نُطْعِمُ ٱلْمِسْكِينَ ﴾ إلى: ﴿ فَمَا تَنفَعُهُمْ شَفَٰعَةُ ٱلشَّٰفِعِينَ ﴾ [سورة المدثر: ٤٣-٤٨]. ﴿ وَقَالُوا۟ لَوْ كُنَّا نَسْمَعُ أَوْ نَعْقِلُ مَا كُنَّا فِيٓ أَصْحَٰبِ ٱلسَّعِيرِ ﴾ [سورة الملك: ١٠]. ﴿ كَذَٰلِكَ سَلَكْنَٰهُ فِي قُلُوبِ ٱلْمُجْرِمِينَ ﴿٢٠٠﴾ لَا يُؤْمِنُونَ بِهِۦ حَتَّىٰ يَرَوُا۟ ٱلْعَذَابَ ٱلْأَلِيمَ ﴿٢٠١﴾ فَيَأْتِيَهُم بَغْتَةً وَهُمْ لَا يَشْعُرُونَ ﴾ [سورة الشعراء: ٢٠٠-٢٠٢]. ﴿ كَذَٰلِكَ نَسْلُكُهُۥ فِي قُلُوبِ ٱلْمُجْرِمِينَ ﴿١٢﴾ لَا يُؤْمِنُونَ بِهِۦ ۖ وَقَدْ خَلَتْ سُنَّةُ ٱلْأَوَّلِينَ ﴾ [سورة الحجر: ١٢-١٣]. ﴿ إِنَّ ٱلَّذِينَ حَقَّتْ عَلَيْهِمْ كَلِمَتُ رَبِّكَ لَا يُؤْمِنُونَ ﴿٩٦﴾ وَلَوْ جَآءَتْهُمْ كُلُّ ءَايَةٍ حَتَّىٰ يَرَوُا۟ ٱلْعَذَابَ ٱلْأَلِيمَ ﴾ [سورة يونس: ٩٦-٩٧]. ﴿ وَإِن يَرَوْا۟ سَبِيلَ ٱلرُّشْدِ لَا يَتَّخِذُوهُ سَبِيلًا وَإِن يَرَوْا۟ سَبِيلَ ٱلْغَيِّ يَتَّخِذُوهُ سَبِيلًا ۚ ذَٰلِكَ بِأَنَّهُمْ كَذَّبُوا۟ بِـَٔايَٰتِنَا ﴾ [سورة الأعراف: ١٤٦]. الآيات. ﴿ إِنَّ ٱلَّذِينَ يَكْفُرُونَ بِٱللَّهِ وَرُسُلِهِۦ وَيُرِيدُونَ أَن يُفَرِّقُوا۟ بَيْنَ ٱللَّهِ وَرُسُلِهِۦ وَيَقُولُونَ نُؤْمِنُ بِبَعْضٍ وَنَكْفُرُ بِبَعْضٍ

---

(١) كتبها المصنف: لا يجعلون

وَيُرِيدُونَ أَن يَتَّخِذُواْ بَيْنَ ذَٰلِكَ سَبِيلًا ﴿١٥٠﴾ أُوْلَٰٓئِكَ هُمُ ٱلْكَٰفِرُونَ حَقًّاۚ وَأَعْتَدْنَا لِلْكَٰفِرِينَ عَذَابًا مُّهِينًا ﴾ [سورة النساء: ١٥٠-١٥١]. الآيات. ﴿ إِنَّ ٱلَّذِينَ ءَامَنُواْ ثُمَّ كَفَرُواْ ثُمَّ ءَامَنُواْ ثُمَّ كَفَرُواْ ثُمَّ ٱزْدَادُواْ كُفْرًا لَّمْ يَكُنِ ٱللَّهُ لِيَغْفِرَ لَهُمْ وَلَا لِيَهْدِيَهُمْ سَبِيلًۢا ﴾ [سورة النساء: ١٣٧]. ﴿ إِنَّ ٱلَّذِينَ ءَامَنُواْ ثُمَّ كَفَرُواْ ثُمَّ ءَامَنُواْ ثُمَّ كَفَرُواْ ثُمَّ ٱزْدَادُواْ كُفْرًا لَّمْ يَكُنِ ٱللَّهُ لِيَغْفِرَ لَهُمْ وَلَا لِيَهْدِيَهُمْ سَبِيلًۢا ﴾ [سورة النساء: ١٣٧]. ﴿ إِنَّ ٱلَّذِينَ كَفَرُواْ وَظَلَمُواْ لَمْ يَكُنِ ٱللَّهُ لِيَغْفِرَ لَهُمْ وَلَا لِيَهْدِيَهُمْ طَرِيقًا ﴿١٦٨﴾ إِلَّا طَرِيقَ جَهَنَّمَ خَٰلِدِينَ فِيهَآ أَبَدًا ﴾ [سورة النساء: ١٦٨-١٦٩]. ﴿ إِنَّ ٱلَّذِينَ لَا يُؤْمِنُونَ بِٱلْءَاخِرَةِ زَيَّنَّا لَهُمْ أَعْمَٰلَهُمْ فَهُمْ يَعْمَهُونَ ﴿٤﴾ أُوْلَٰٓئِكَ ٱلَّذِينَ لَهُمْ سُوٓءُ ٱلْعَذَابِ وَهُمْ فِى ٱلْءَاخِرَةِ هُمُ ٱلْأَخْسَرُونَ ﴾ [سورة النمل: ٤-٥]. ﴿ وَقَالَ فِرْعَوْنُ يَٰٓأَيُّهَا ٱلْمَلَأُ مَا عَلِمْتُ لَكُم مِّنْ إِلَٰهٍ غَيْرِى ﴾ إلى: ﴿ وَيَوْمَ ٱلْقِيَٰمَةِ هُم مِّنَ ٱلْمَقْبُوحِينَ ﴾ [سورة القصص: ٣٨-٤٢]. ﴿ وَقَالَ ٱلَّذِينَ كَفَرُواْ لَا تَأْتِينَا ٱلسَّاعَةُۖ قُلْ بَلَىٰ وَرَبِّى لَتَأْتِيَنَّكُمْ ﴾ [سورة سبأ: ٣]. الآيات. ﴿ إِن كَانَتْ إِلَّا صَيْحَةً وَٰحِدَةً فَإِذَا هُمْ خَٰمِدُونَ ﴾ إلى: ﴿ إِن كَانَتْ إِلَّا صَيْحَةً وَٰحِدَةً فَإِذَا هُمْ جَمِيعٌ لَّدَيْنَا مُحْضَرُونَ ﴾ [سورة يس: ٢٩-٥٣]. إلى أخر السورة.

﴿ وَمَا يَنظُرُ هَٰٓؤُلَآءِ إِلَّا صَيْحَةً وَٰحِدَةً مَّا لَهَا مِن فَوَاقٍ ﴾ [سورة ص: ١٥] ... وأفاق كإفاقة العليل، أي ليس بعدها إفاقة ولا رجوع إلى الدنيا،

ومن قرأ: {فواق} بالضم، أي: مالها انتظار. وفواق بالضم مقدار ما بين الحلبتين ويقال فَواق، وفُواق بمعنى واحد(١).

[٤٦٩/أ]

﴿ وَلَا تَتَّبِعِ ٱلْهَوَىٰ فَيُضِلَّكَ عَن سَبِيلِ ٱللَّهِۚ إِنَّ ٱلَّذِينَ يَضِلُّونَ عَن سَبِيلِ ٱللَّهِ لَهُمْ عَذَابٌ شَدِيدُۢ بِمَا نَسُواْ يَوْمَ ٱلْحِسَابِ ﴾ [سورة ص: ٢٦]. ﴿ وَمَنْ أَعْرَضَ عَن ذِكْرِى فَإِنَّ لَهُۥ مَعِيشَةً ضَنكًا

---

(١) قَرَأَ ابْن كثير وَنَافِع وَأَبُو عَمْرو وَابْن عَامر وَعَاصِم {من فَواق} بِفَتْح الْفَاء، وَقَرَأَ حَمْزَة والكسائى {من فُوَاق} بِضَم الْفَاء، فقيل: هما لغتان بمعنى واحد. ومن فتح أراد: من راحة وقيل كما قال المصنف هنا: من ضمّ أراد: قدر ما بين الحلبتين للناقة. انظر: (السبعة في القراءات ص: ٥٥٢)، (الحجة في القراءات السبع ص: ٣٠٤).

وَنَحْشُرُهُۥ يَوْمَ ٱلْقِيَٰمَةِ أَعْمَىٰ ﴿١٢٤﴾ قَالَ رَبِّ لِمَ حَشَرْتَنِىٓ أَعْمَىٰ وَقَدْ كُنتُ بَصِيرًا ﴿١٢٥﴾ قَالَ كَذَٰلِكَ أَتَتْكَ ءَايَٰتُنَا فَنَسِيتَهَا ﴾ [سورة طه: ١٢٤-١٢٦]. الآيات. ﴿ وَٱلَّذِينَ ٱتَّخَذُوا۟ مِن دُونِهِۦٓ أَوْلِيَآءَ مَا نَعْبُدُهُمْ إِلَّا لِيُقَرِّبُونَآ إِلَى ٱللَّهِ زُلْفَىٰٓ إِنَّ ٱللَّهَ يَحْكُمُ بَيْنَهُمْ فِى مَا هُمْ فِيهِ يَخْتَلِفُونَ ۗ إِنَّ ٱللَّهَ لَا يَهْدِى مَنْ هُوَ كَٰذِبٌ كَفَّارٌ ﴾ ﴿ قُلْ تَمَتَّعْ بِكُفْرِكَ قَلِيلًا ۖ إِنَّكَ مِنْ أَصْحَٰبِ ٱلنَّارِ ﴾ إلى: ﴿ قُلْ إِنَّ ٱلْخَٰسِرِينَ ٱلَّذِينَ خَسِرُوٓا۟ أَنفُسَهُمْ وَأَهْلِيهِمْ يَوْمَ ٱلْقِيَٰمَةِ ۗ أَلَا ذَٰلِكَ هُوَ ٱلْخُسْرَانُ ٱلْمُبِينُ ﴾ إلى: ﴿ وَبَدَا لَهُم مِّنَ ٱللَّهِ مَا لَمْ يَكُونُوا۟ يَحْتَسِبُونَ ﴾ الآيات إلى آخر السورة. [سورة الزمر: ٣- ٧٥]. لِيُنذِرَ يَوْمَ ٱلتَّلَاقِ ﴿١٥﴾ يَوْمَ هُم بَٰرِزُونَ ﴾ إلى: ﴿ ٱلْيَوْمَ تُجْزَىٰ كُلُّ نَفْسٍۭ بِمَا كَسَبَتْ ﴾ [سورة غافر: ١٥-١٧]. الآيات. ﴿ وَإِن يَكُ كَٰذِبًا فَعَلَيْهِ كَذِبُهُۥ ۖ وَإِن يَكُ صَادِقًا يُصِبْكُم بَعْضُ ٱلَّذِى يَعِدُكُمْ ﴾ [سورة غافر: ٢٨]. ﴿ مَنْ عَمِلَ سَيِّئَةً فَلَا يُجْزَىٰٓ إِلَّا مِثْلَهَا ۖ وَمَنْ عَمِلَ صَٰلِحًا ﴾ الآية. [سورة غافر: ٤٠]. ﴿ وَخَلَقَ ٱللَّهُ ٱلسَّمَٰوَٰتِ وَٱلْأَرْضَ بِٱلْحَقِّ وَلِتُجْزَىٰ كُلُّ نَفْسٍۭ بِمَا كَسَبَتْ ﴾ [سورة الجاثية: ٢٢]. ﴿ وَأَنَّ مَرَدَّنَآ إِلَى ٱللَّهِ وَأَنَّ ٱلْمُسْرِفِينَ هُمْ أَصْحَٰبُ ٱلنَّارِ ﴿٤٣﴾ فَسَتَذْكُرُونَ مَآ أَقُولُ لَكُمْ ۚ وَأُفَوِّضُ أَمْرِىٓ إِلَى ٱللَّهِ ۚ إِنَّ ٱللَّهَ بَصِيرٌۢ بِٱلْعِبَادِ ﴾ إلى: ﴿ وَحَاقَ بِـَٔالِ فِرْعَوْنَ سُوٓءُ ٱلْعَذَابِ ﴿٤٥﴾ ٱلنَّارُ يُعْرَضُونَ عَلَيْهَا غُدُوًّا وَعَشِيًّا ۖ وَيَوْمَ تَقُومُ ٱلسَّاعَةُ أَدْخِلُوٓا۟ ءَالَ فِرْعَوْنَ أَشَدَّ ٱلْعَذَابِ ﴾ [سورة غافر: ٤٣- ٤٦]. الآيات ﴿ أَلَمْ تَرَ إِلَى ٱلَّذِينَ يُجَٰدِلُونَ فِىٓ ءَايَٰتِ ٱللَّهِ أَنَّىٰ يُصْرَفُونَ ﴿٦٩﴾ ٱلَّذِينَ كَذَّبُوا۟ بِٱلْكِتَٰبِ وَبِمَآ أَرْسَلْنَا بِهِۦ رُسُلَنَا ۖ فَسَوْفَ يَعْلَمُونَ ﴿٧٠﴾ إِذِ ٱلْأَغْلَٰلُ فِىٓ أَعْنَٰقِهِمْ ﴾ [سورة غافر: ٦٩-٧١]. إلى آخر السورة. ﴿ وَوَيْلٌ لِّلْمُشْرِكِينَ ﴿٦﴾ ٱلَّذِينَ لَا يُؤْتُونَ ٱلزَّكَوٰةَ ﴾ إلى: ﴿ وَيَوْمَ يُحْشَرُ أَعْدَآءُ ٱللَّهِ إِلَى ٱلنَّارِ فَهُمْ يُوزَعُونَ ﴾ [سورة فصلت: ٦-١٩]. الآيات. ﴿ إِنَّ ٱلَّذِينَ يُلْحِدُونَ فِىٓ ءَايَٰتِنَا لَا يَخْفَوْنَ ﴾ [سورة فصلت: ٤٠]. الآيات. ﴿ فَلَنُنَبِّئَنَّ ٱلَّذِينَ كَفَرُوا۟ بِمَا عَمِلُوا۟ وَلَنُذِيقَنَّهُم مِّنْ عَذَابٍ غَلِيظٍ ﴾ [سورة فصلت: ٥٠]. ﴿ وَٱلَّذِينَ يُحَآجُّونَ فِى ٱللَّهِ مِنۢ بَعْدِ مَا ٱسْتُجِيبَ لَهُۥ حُجَّتُهُمْ دَاحِضَةٌ عِندَ رَبِّهِمْ ﴾ الآية. [سورة الشورى: ١٦]. ﴿ وَمَن يَعْشُ عَن ذِكْرِ ٱلرَّحْمَٰنِ نُقَيِّضْ لَهُۥ شَيْطَٰنًا فَهُوَ لَهُۥ قَرِينٌ ﴾ إلى: ﴿ أَوْ نُرِيَنَّكَ ٱلَّذِى وَعَدْنَٰهُمْ ﴾ [سورة الزخرف: ٣٦-٤٢]. ﴿ سَنَفْرُغُ لَكُمْ أَيُّهَ ٱلثَّقَلَانِ ﴾

[سورة الرحمن: ٣١]. ﴿فَإِذَا ٱنشَقَّتِ ٱلسَّمَآءُ فَكَانَتۡ وَرۡدَةٗ كَٱلدِّهَانِ﴾ [سورة الرحمن: ٣٧]. الآيات. ﴿وَيۡلٞ لِّلۡمُطَفِّفِينَ﴾ [سورة المطففين: ١]. ﴿إِنَّ ٱلَّذِينَ فَتَنُواْ ٱلۡمُؤۡمِنِينَ وَٱلۡمُؤۡمِنَٰتِ ثُمَّ لَمۡ يَتُوبُواْ﴾ الآية. [سورة البروج: ١٠]. ﴿هَلۡ أَتَىٰكَ حَدِيثُ ٱلۡغَٰشِيَةِ﴾ [سورة الغاشية: ١]. ﴿كَلَّآ إِذَا دُكَّتِ ٱلۡأَرۡضُ دَكّٗا دَكّٗا﴾ إلى آخر السورة. [سورة الفجر: ٢١- ٣٠]. ﴿وَٱلَّذِينَ كَفَرُواْ بِـَٔايَٰتِنَا هُمۡ أَصۡحَٰبُ ٱلۡمَشۡـَٔمَةِ ١٩ عَلَيۡهِمۡ نَارٞ مُّؤۡصَدَةُۢ﴾ [سورة البلد: ١٩-٢٠]. ﴿إِذَا زُلۡزِلَتِ ٱلۡأَرۡضُ زِلۡزَالَهَا﴾ [سورة الزلزلة: ١]. ﴿ٱلۡقَارِعَةُ﴾ [سورة القارعة: ١]. ﴿وَيۡلٞ لِّكُلِّ هُمَزَةٖ لُّمَزَةٍ﴾ [سورة الهمزة: ١].

قال وكيع في الزهد: ثنا الأعمش قال: سمعت شيخًا يكنى أبا داود قال: سمعت ابن عمر، وقيل له: نزلت هذه الآية في أَصْحَابِ مُحَمَّدٍ ﷺ ﴿وَيۡلٞ لِّكُلِّ هُمَزَةٖ لُّمَزَةٍ﴾ [سورة الهمزة: ١] فَقَالَ ابْنُ عُمَرَ: "مَا عُنِينَا بِهَا، وَمَا عُنِينَا بِعُشْرِ الْقُرْآنِ"(١).

﴿فَوَيۡلٞ لِّلۡمُصَلِّينَ ٤ ٱلَّذِينَ هُمۡ عَن صَلَاتِهِمۡ سَاهُونَ﴾ السورة [سورة الماعون: ٤-٥]. ﴿عَنۡهَآۚ إِنَّا مِنَ ٱلۡمُجۡرِمِينَ مُنتَقِمُونَ﴾ [سورة السجدة: ٢٢]. ﴿يَٰٓأَيُّهَا ٱلَّذِينَ ءَامَنُواْ مَا لَكُمۡ إِذَا قِيلَ لَكُمُ ٱنفِرُواْ فِي سَبِيلِ ٱللَّهِ ٱثَّاقَلۡتُمۡ إِلَى ٱلۡأَرۡضِۚ أَرَضِيتُم بِٱلۡحَيَوٰةِ ٱلدُّنۡيَا مِنَ ٱلۡأٓخِرَةِۚ فَمَا مَتَٰعُ ٱلۡحَيَوٰةِ ٱلدُّنۡيَا فِي ٱلۡأٓخِرَةِ إِلَّا قَلِيلٌ ٣٨ إِلَّا تَنفِرُواْ يُعَذِّبۡكُمۡ عَذَابًا أَلِيمٗا وَيَسۡتَبۡدِلۡ قَوۡمًا غَيۡرَكُمۡ﴾ [سورة التوبة: ٣٨- ٣٩]. ﴿وَقَالَ ٱلشَّيۡطَٰنُ لَمَّا قُضِيَ ٱلۡأَمۡرُ إِنَّ ٱللَّهَ وَعَدَكُمۡ وَعۡدَ ٱلۡحَقِّ وَوَعَدتُّكُمۡ فَأَخۡلَفۡتُكُمۡ﴾ [سورة إبراهيم: ٢٢]. ﴿وَنَادَىٰٓ أَصۡحَٰبُ ٱلۡجَنَّةِ أَصۡحَٰبَ ٱلنَّارِ أَن قَدۡ وَجَدۡنَا مَا وَعَدَنَا رَبُّنَا حَقّٗا فَهَلۡ وَجَدتُّم مَّا وَعَدَ رَبُّكُمۡ حَقّٗاۖ قَالُواْ﴾ [سورة الأعراف: ٤٤]. ﴿أَوۡلَىٰ لَكَ فَأَوۡلَىٰ ٣٤ ثُمَّ أَوۡلَىٰ لَكَ فَأَوۡلَىٰٓ﴾ [سورة القيامة: ٣٤-٣٥]. عن قتادة وعن علي أنه وعيد فأولى (...)(٢).

قال محمد بن علي الحكيم الترمذي: (فمثل المنافقين بتكذيب القرآن كمثل مطر نزل

---

(١) رواه وكيع في الزهد برقم (٤٤٩).

(٢) كلمات غير واضحة.

من السماء ليلا، وفي ذلك المطر رعد وبرق، فمثل المطر مثل القرآن كما أن في المطر حياة، كذلك في القرآن حياة لمن آمن به، وحياة الآخرة بالإيمان، ومثل الظلمات مثل الكفر، ومثل الرعد ما خوفوا به من الوعيد، ومثل البرق الذي في المطر مثل الإيمان، وهو النور الذي في القرآن يهتدي الناس ببيان القرآن كما يهتدي الناس في مثل تلك الليلة بالبرق)[1].

(١) في كتاب الأمثال من الكتاب والسنة: (ص٢٠).

الخاتمــة

الخاتمة

الحمد لله الذي بنعمته تتم الصالحات، والصلاة والسلام على خاتم الأنبياء والمرسلين نبينا محمد وعلى آله وصحبه أجمعين والتابعين ومن تبعهم بإحسان إلى يوم الدين أما بعد:

فقد انتهيت - بعون الله تعالى وتوفيقه - من إتمام هذا البحث وإكماله، وفي نهاية هذا البحث، وبعد أن انتهيت من رحلتي فيه، خلصت إلى نتائج وتوصيات أجملها فيما يلي:

١- أهمية الإيمان بالغيب والتسليم بما كل ما ثبت عن النبي صلى الله عليه وسلم.

٢- موافقة ابن المحب الصامت – رحمه الله – لعلماء السلف في تقرير العقيدة والاستدلال عليها من الكتاب والسنة.

٣- أهمية كتاب صفات رب العالمين في جمعه لكثير من الأحاديث والآثار المهمة في أبواب الاعتقاد.

٤- يُعد الكتاب كنزٌ للباحثين لاحتوائه على عدد من الكتب المفقودة، أو أجزاء منها.

٥- اهتمام السلف بعلم العقيدة وحرصهم على نشرها.

٦- الاهتمام بكتب العلماء بالتحقيق والدراسة.

٧- الاهتمام بتعلم أشراط الساعة وتعليمها وكل ما يذكر بالآخرة والاستعداد لها.

وفي الختام أحمد الله حمداً كثيراً طيباً، وأسأله عز وجل أن يرزقني الإخلاص، وأعوذ بالله من الرياء والعجب ومن علم لا ينفع، والله الموفق لسواء السبيل.

وآخر دعوانا أن الحمد لله رب العالمين.

المصادر والمراجع

- القرآن الكريم.

• المخطوطات:

١. الثالث عشر من فوائد ابن المقرئ. أبو بكر بن المقرئ. (المتوفى: ٣٨١هـ)قسم المخطوطات بشركة أفق للبرمجيات

٢. الثامن من الخلعيات. علي بن الحسن بن الحسين بن محمد، أبو الحسن الخِلَعي الشافعيّ (المتوفى: ٤٩٢هـ). الناشر: مخطوط نُشر في برنامج جوامع الكلم المجاني التابع لموقع الشبكة الإسلامية.

٣. الثاني من الأفراد للدارقطني. أبو الحسن علي بن عمر بن أحمد بن مهدي بن مسعود بن النعمان بن دينار البغدادي الدارقطني (المتوفى: ٣٨٥هـ)، مخطوط نشر عبر برنامج جوامع الكلم.

٤. الثاني من حديث بن نجيح، لأبي بكر محمد بن العباس بن نجيح البزاز، مخطوط نُشر في برنامج جوامع الكلم المجاني التابع لموقع الشبكة الإسلامية.

٥. الجزء الثاني من الحربيات. علي بن عمر بن محمد بن الحسين ابن شاذان، أبو الحسن السكري الحربي الصيرفي الكيال (المتوفى: ٣٨٦هـ) رواية: ابن النقور وابن المهتدي عن الحربي. مخطوط، نقله لبرنامج الشاملة: أحمد الخضري.

٦. الجزء الرابع من الفوائد العوالي المنتقاة (الثقفيات) – مخطوط. المؤلف: القاسم بن الفضل بن أحمد بن أحمد ابن محمود الثقفي الأصبهاني، أبو عبد الله (المتوفى: ٤٨٩هـ)

٧. جزء فيه الأحاديث المائة الشريحية من مسموعات الشيخ أبي محمد عبدالرحمن بن أبي شريح الأنصاري. اسم الراوي: أبو عاصم الفضيل بن يحيى الفضيلي عنه. تاريخ الوفاة: ٤٧١هـ. عدد الأوراق: ١٦ ورقة. مصدر المصورة ورقمها: مكتبة الأستاذ الدكتور محمد بن تركي التركي. ملحوظة: أصل هذه النسخة في الظاهرية مجموع ٢٠ (١٢٩-١١٦).

٨. جزء فيه مجلسان عن أبي جعفر البختري وأبي بكر الشافع.أبو جعفر بن البختري . مخطوط نُشر عبر برنامج جوامع الكلم.

٩. جزء من حديث ابن مخلد العطار.محمد بن مخلد الدوري.مخطوط، قسم المخطوطات بشركة أفق للبرمجيات

١٠. حديث أبي بكر الأنباري، لمحمد بن جعفر بن محمد بن الهيثم، أبو بكر الأنباري، البُنْدار (المتوفى: ٣٦٠هـ)، مخطوط نُشر في برنامج جوامع الكلم المجاني التابع لموقع الشبكة الإسلامية.

١١. حديث عباس الترقفي، لعباس بن عبد الله الترقفي، مخطوط نُشر في برنامج جوامع الكلم المجاني التابع لموقع الشبكة الإسلامية.

١٢. الرابع عشر من الخلعيات. المؤلف: علي بن الحسن بن الحسين بن محمد، أبو الحسن الخِلَعي الشافعيّ (المتوفى: ٤٩٢هـ) الناشر: مخطوط نُشر في برنامج جوامع الكلم المجاني التابع لموقع الشبكة الإسلامية.

١٣. الرابع من أمالي أبي عبد الله المحاملي. أبو عبد الله البغدادي الحسين بن إسماعيل بن محمد بن إسماعيل بن سعيد بن أبان الضبي المحاملي (المتوفى: ٣٣٠هـ). مخطوط نُشر في برنامج جوامع الكلم المجاني التابع لموقع الشبكة الإسلامية

١٤. عشرة أحاديث منتخبة من الجزء الثالث عشر من حديث أبي طاهر الذهلي – المؤلف: محمد بن أحمد بن عبد الله بن نصر الذُّهْلي، أبو الطاهر المالكي (المتوفى: ٣٦٧هـ). انتقاء: الدارقطني. مخطوط أعده لبرنامج الشاملة: أحمد الخضري

١٥. فوائد ابن أبي العقب. علي بن يعقوب بن إبراهيم بن شاكر. قسم المخطوطات بشركة أفق للبرمجيات.

١٦. فوائد أبي بكر الزبيري. المؤلف: أبو بكر محمد بن بشر بن عبد الله الزبيري العَسْكَري المعروف بالعكبري المصري (المتوفى: ٣٣٢هـ). الناشر: مخطوط نُشر في برنامج جوامع الكلم المجاني التابع لموقع الشبكة الإسلامية

١٧. فوائد أبي بكر بن خلاد النصيبي، مخطوط نُشر في برنامج جوامع الكلم المجاني التابع لموقع الشبكة الإسلامية.

١٨. فوائد أبي عبد الله النعالي. أبو الحسن بن طلحة النعالي. مخطوط نشر عبر برنامج جوامع الكلم التابع لموقع الشبكة الإسلامية.

١٩. الفوائد المنتخبة. الدارقطني. أبو الحسن علي بن عمر بن أحمد بن مهدي بن مسعود بن النعمان بن دينار البغدادي الدارقطني (المتوفى: ٣٨٥هـ)، المخطوطات. بشركة أفق للبرمجيات.

٢٠. الفوائد المنتقاة العوالي عن الشيوخ الثقات، أبو سعد المظفر بن الحسن بن السبط، مخطوط نشر في برنامج جوامع الكلم المجاني التابع لموقع الشبكة الإسلامية.

- **المطبوعات**

١. الإبانة الصغرى لابن بطة، المؤلف: أبو عبدالله عبيدالله بن محمد بن محمد بن حمدان العُكْبَري المعروف ببن بَطَّة العكبري (المتوفى: ٣٨٧هـ)، المحقق: عادل بن عبد الله بن سعد الغامدي. الناشر: دار الأمر الأول . الطبعة الثانية: ١٤٣٣ هـــ.

٢. الإبانة الكبرى لابن بطة، المؤلف: أبو عبدالله عبيدالله بن محمد بن محمد بن حمدان العُكْبَري المعروف ببن بَطَّة العكبري (المتوفى: ٣٨٧هـ)، المحقق: رضا معطي، وعثمان

الأثيوبي، ويوسف الوابل، والوليد بن سيف النصر، وحمد التويجري، الناشر: دار الراية للنشر والتوزيع، الرياض، عدد الأجزاء: ٩.

٣. اتباع السنن واجتناب البدع، ضياء الدين أبو عبد الله محمد بن عبد الواحد المقدسي (المتوفى: ٦٤٣هـ)، دراسة وتحقيق: محمد بدر الدين القهوجي، محمد الأرناؤوط، الناشر: دار ابن كثير، دمشق - بيروت، الطبعة: الأولى، ١٤٠٧ هـ - ١٩٨٧ م

٤. الآحاد والمثاني، أبو بكر بن أبي عاصم وهو أحمد بن عمرو بن الضحاك بن مخلد الشيباني (المتوفى: ٢٨٧هـ)، المحقق: د. باسم فيصل أحمد الجوابرة، الناشر: دار الراية - الرياض، الطبعة: الأولى، ١٤١١ - ١٩٩١

٥. الأحاديث المختارة أو المستخرج من الأحاديث المختارة مما لم يخرجه البخاري ومسلم في صحيحيهما، ضياء الدين أبو عبد الله محمد بن عبد الواحد المقدسي (المتوفى: ٦٤٣هـ)، دراسة وتحقيق: معالي **الأستاذ** الدكتور عبد الملك بن عبد الله بن دهيش، الناشر: دار خضر للطباعة والنشر والتوزيع، بيروت - لبنان، الطبعة: الثالثة، ١٤٢٠ هـ - ٢٠٠٠ م

٦. أحاديث عفان بن مسلم. عفان بن مسلم بن عبد الله الباهلى، أبو عثمان الصفار البصرى، مولى عزرة بن ثابت الأنصارى (المتوفى: بعد ٢١٩هـ). تحقيق: حمزة أحمد الزين. الناشر: دار الحديث — القاهرة. عام النشر: ٢٠٠٤م

٧. أخبار الصلاة، عبد الغني بن عبد الواحد بن علي بن سرور المقدسي الجماعيلي الدمشقي الحنبلي، أبو محمد، تقي الدين (المتوفى: ٦٠٠هـ)، تحقيق: محمد عبد الرحمن النابلسي، الناشر: دار السنابل - دمشق، الطبعة: الأولى، ١٤١٦ هـ - ١٩٩٥ م

٨. أخبار مكة وما جاء فيها من الأثار، أبو الوليد محمد بن عبد الله بن أحمد بن محمد بن الوليد بن عقبة بن الأزرق الغساني المكي المعروف بالأزرقي (المتوفى: ٢٥٠هـ)، المحقق: رشدي الصالح ملحس، الناشر: دار الأندلس للنشر - بيروت

٩. أخلاق العلماء، أبو بكر محمد بن الحسين بن عبد الله الآجُرِّيُّ البغدادي (المتوفى: ٣٦٠هـ)، قام بمراجعة أصوله وتصحيحه والتعليق عليه: فضيلة الشيخ إسماعيل بن محمد الأنصاري، الناشر: رئاسة إدارات البحوث العلمية والإفتاء والدعوة والإرشاد - السعودية

١٠. الأدب المفرد بالتعليقات، محمد بن إسماعيل بن إبراهيم بن المغيرة البخاري، أبو عبد الله (المتوفى: ٢٥٦هـ)، حققه وقابله على أصوله: سمير بن أمين الزهيري، مستفيدًا من تخريجات وتعليقات العلامة الشيخ المحدث: محمد ناصر الدين الألباني، الناشر: مكتبة المعارف للنشر والتوزيع، الرياض، الطبعة: الأولى، ١٤١٩ هـ - ١٩٩٨ م

١١. الأربعون على مذهب المتحققين من الصوفية لأبي نعيم الأصبهاني، أبو نعيم أحمد بن عبد الله بن أحمد بن إسحاق بن موسى بن مهران الأصبهاني (المتوفى: ٤٣٠هـ)، حققه وخرج أحاديثه: بدر بن عبد الله البدر، الناشر: دار ابن حزم، بيروت - لبنان، الطبعة: الأولى، ١٤١٤ هـ - ١٩٩٣ م

١٢. الأربعون في الحث على الجهاد، ثقة الدين، أبو القاسم علي بن الحسن بن هبة الله المعروف بابن عساكر (المتوفى: ٥٧١هـ)، الناشر: دار الخلفاء للكتاب الإسلامي - الكويت

١٣. إرشاد القاصي والداني إلى تراجم شيوخ الطبراني، المؤلف: أبو الطيب نايف بن صلاح بن علي المنصوري، قدم له: د سعد بن عبدالله الحميد، راجعه ولخص أحكامه وقدم له: أبو الحسن مصطفى بن إسماعيل السليماني المأربي، الناشر: دار الكيان - الرياض، مكتبة بن تيمية - الإمارات، عدد الأجزاء: ١.

١٤. إرواء الغليل في تخريج أحاديث منار السبيل، محمد ناصر الدين الألباني (المتوفى : ١٤٢٠هـ)، إشراف: زهير الشاويش، الناشر: المكتب الإسلامي - بيروت، الطبعة: الثانية ١٤٠٥ هـ - ١٩٨٥م

١٥. الْأَسَامِي والكنى لِلْإِمَام أَحْمد بن حَنْبَل رِوَايَة ابْنه صَالح، أبو عبد الله أحمد بن محمد بن حنبل بن هلال بن أسد الشيباني (المتوفى: ٢٤١هـ)، المحقق: عبد الله بن يوسف الجديع، الناشر: مكتبة دار الأقصى - الكويت، الطبعة: الأولى، ١٤٠٦ - ١٩٨٥

١٦. أسد الغابة في معرفة الصحابة، أبو الحسن علي بن أبي الكرم محمد بن محمد بن عبد الكريم بن عبد الواحد الشيباني الجزري، عز الدين ابن الأثير (المتوفى: ٦٣٠هـ)، المحقق: علي محمد معوض - عادل أحمد عبد الموجود، الناشر: دار الكتب العلمية، الطبعة: الأولى، سنة النشر: ١٤١٥هـ - ١٩٩٤ م

١٧. الأسماء والصفات للبيهقي، أحمد بن الحسين بن علي بن موسى الخُسْرَوْجِردي الخراساني، أبو بكر البيهقي (المتوفى: ٤٥٨هـ)، حققه وخرج أحاديثه وعلق عليه: عبد الله بن محمد الحاشدي، قدم له: فضيلة الشيخ مقبل بن هادي الوادعي، الناشر: مكتبة السوادي، جدة - المملكة العربية السعودية، الطبعة: الأولى، ١٤١٣ هـ - ١٩٩٣ م

١٨. أشراط الساعة. يوسف بن عبد الله بن يوسف الوابل. دار ابن الجوزي. الطبعة السابعة والعشرون ١٤٣٠ هـ.

١٩. الإصابة في تمييز الصحابة، أبو الفضل أحمد بن علي بن محمد بن أحمد بن حجر العسقلاني (المتوفى: ٨٥٢هـ)، تحقيق: عادل أحمد عبد الموجود وعلى محمد معوض، الناشر: دار الكتب العلمية - بيروت، الطبعة: الأولى - ١٤١٥ هـ ٥٤٦

٢٠. أطراف الغرائب والأفراد من حديث رسول الله صلى الله عليه وسلم للإمام الدارقطني، أبو الفضل محمد بن طاهر بن علي بن أحمد المقدسي الشيباني، المعروف بابن القيسراني (المتوفى: ٥٠٧هـ)، المحقق: محمود محمد محمود حسن نصار / السيد يوسف، الناشر: دار الكتب العلمية - بيروت، الطبعة: الأولى، ١٤١٩ هـ - ١٩٩٨م

٢١. الاعتبار في الناسخ والمنسوخ من الآثار، أبو بكر محمد بن موسى بن عثمان الحازمي الهمداني، زين الدين (المتوفى : ٥٨٤هـ)، الناشر : دائرة المعارف العثمانية - حيدر آباد، الدكن، الطبعة : الثانية، ١٣٥٩ هـ

٢٢. اعتلال القلوب للخرائطي، أبو بكر محمد بن جعفر بن محمد بن سهل بن شاكر الخرائطي السامري (المتوفى: ٣٢٧هـ)، تحقيق: حمدي الدمرداش، الناشر: نزار مصطفى الباز، مكة المكرمة-الرياض، الطبعة: الثانية، ١٤٢١هـ٢٠٠٠م

٢٣. أعيان العصر وأعوان النصر، صلاح الدين خليل بن أيبك الصفدي (المتوفى: ٧٦٤هـ)، المحقق: الدكتور علي أبو زيد، الدكتور نبيل أبو عشمة، الدكتور محمد موعد، الدكتور محمود سالم محمد، قدم له: مازن عبد القادر المبارك، الناشر: دار الفكر المعاصر، بيروت - لبنان، دار الفكر، دمشق - سوريا، الطبعة: الأولى، ١٤١٨ هـ - ١٩٩٨ م

٢٤. الاغتباط بمن رمي من الرواة بالاختلاط، برهان الدين الحلبي أبو الوفا إبراهيم بن محمد بن خليل الطرابلسي الشافعي سبط ابن العجمي (المتوفى: ٨٤١هـ)، المحقق: علاء الدين علي رضا، وسمى تحقيقه (نهاية الاغتباط بمن رمي من الرواة بالاختلاط) وهو دارسة وتحقيق وزيادات في التراجم على الكتاب، الناشر: دار الحديث - القاهرة، الطبعة: الأولى، ١٩٨٨م

٢٥. اقتضاء العلم العمل، أبو بكر أحمد بن علي بن ثابت بن أحمد بن مهدي الخطيب البغدادي (المتوفى: ٤٦٣هـ)، المحقق: محمد ناصر الدين الألباني، الناشر: المكتب الإسلامي - بيروت، الطبعة: الرابعة، ١٣٩٧

٢٦. الإقناع في القراءات السبع، المؤلف: أحمد بن علي بن أحمد بن خلف الأنصاري الغرناطي، أبو جعفر، المعروف بابن البَاذِش (المتوفى: ٥٤٠هـ)، الناشر: دار الصحابة للتراث.

٢٧. إكمال الإكمال (تكملة لكتاب الإكمال لابن ماكولا)، محمد بن عبد الغني بن أبي بكر بن شجاع، أبو بكر، معين الدين، ابن نقطة الحنبلي البغدادي (المتوفى: ٦٢٩هـ)، المحقق: د. عبد القيوم عبد ريب النبي، الناشر: جامعة أم القرى - مكة المكرمة، الطبعة: الأولى، ١٤١٠

٢٨. الإلزامات والتتبع للدارقطني، أبو الحسن علي بن عمر بن أحمد بن مهدي بن مسعود بن النعمان بن دينار البغدادي الدارقطني (المتوفى: ٣٨٥هـ)، دراسة وتحقيق: الشيخ أبو عبد الرحمن مقبل بن هادي الوادعي، الناشر: دار الكتب العلمية، بيروت - لبنان، الطبعة: الثانية، ١٤٠٥ هـ - ١٩٨٥ م

٢٩. أمالي ابن بشران، أبو القاسم عبد الملك بن محمد بن عبد الله بن بِشْران بن محمد بن بِشْران بن مهران البغدادي (المتوفى: ٤٣٠هـ)، ضبط نصه: أبو عبد الرحمن عادل بن يوسف العزازي، الناشر: دار الوطن، الرياض، الطبعة: الأولى، ١٤١٨ هـ - ١٩٩٧ م

٣٠. أمالي ابن سمعون الواعظ، ابن سمعون الواعظ، أبو الحسين محمد بن أحمد بن إسماعيل بن عنبس البغدادي (المتوفى: ٣٨٧هـ)، دراسة تحقيق: الدكتور عامر حسن صبري، الناشر: دار البشائر الإسلامية، بيروت - لبنان، الطبعة: الأولى، ١٤٢٣ هـ - ٢٠٠٢ م

٣١. أمالي الباغندي، الباغندي الكبير محمد بن سليمان بن الحارث الواسطي، أبو بكر الباغَندي، والد الحافظ محمد بن محمد الباغَندي (المتوفى: ٢٨٣هـ)، تحقيق: أشرف صلاح علي، الناشر: مؤسسة قرطبة، مصر، الطبعة: الأولى، ١٤١٧ هـ - ١٩٩٧ م

٣٢. أمالي المحاملي - رواية ابن يحيى البيع، أبو عبد الله البغدادي الحسين بن إسماعيل بن محمد بن إسماعيل بن سعيد بن أبان الضبي المحاملي (المتوفى: ٣٣٠هـ)،

المحقق: د. إبراهيم القيسي، الناشر: المكتبة الإسلامية ، دار ابن القيم – عمان – الأردن ، الدمام، الطبعة: الأولى، ١٤١٢

٣٣. أمالي المحاملي، أبو عبد الله البغدادي الحسين بن إسماعيل بن محمد بن إسماعيل بن سعيد بن أبان الضبي المحاملي (المتوفى: ٣٣٠هـ)، رواية ابن الصلت القرشي: أحمد بن محمد بن موسى بن الصلت المجبِّر (٤٠٥هـ)، المحقق: حمدي عبد المجيد السلفي، الناشر: دار النوادر [طبع مع أمالي المحاملي رواية ابن مهدي الفارسي]،

٣٤. أمثال الحديث المروية عن النبي صلى الله عليه وسلم، أبو محمد الحسن بن عبد الرحمن بن خلاد الرامهرمزي الفارسي (المتوفى: ٣٦٠هـ)، المحقق: أحمد عبد الفتاح تمام، الناشر: مؤسسة الكتب الثقافية – بيروت، الطبعة: الأولى، ١٤٠٩

٣٥. الأمثال من الكتاب والسنة، محمد بن علي بن الحسن بن بشر، أبو عبد الله، الحكيم الترمذي (المتوفى: نحو ٣٢٠هـ)، المحقق: د. السيد الجميلي، الناشر: دار ابن زيدون / دار أسامة – بيروت — دمشق

٣٦. الأنس الجليل بتاريخ القدس والخليل، عبد الرحمن بن محمد بن عبد الرحمن العليمي الحنبلي، أبو اليمن، مجير الدين (المتوفى: ٩٢٨هـ)، المحقق: عدنان يونس عبد المجيد نباتة، الناشر: مكتبة دنديس — عمان.

٣٧. الأهوال.، أبو بكر عبد الله بن محمد بن عبيد بن سفيان بن قيس البغدادي الأموي القرشي المعروف بابن أبي الدنيا (المتوفى: ٢٨١هـ)، المحقق: مجدي فتحي السيد.، دار النشر: مكتبة آل ياسر – مصر.، عام النشر: ١٤١٣ هـ..

٣٨. الأوائل لابن أبي عاصم، أبو بكر بن أبي عاصم وهو أحمد بن عمرو بن الضحاك بن مخلد الشيباني (المتوفى: ٢٨٧هـ)، المحقق: محمد بن ناصر العجمي، الناشر: دار الخلفاء للكتاب الإسلامي – الكويت

٣٩. الإيمان لابن منده، أبو عبد الله محمد بن إسحاق بن محمد بن يحيى بن مَنْدَه العبدي (المتوفى: ٣٩٥هـ)، المحقق: د. علي بن محمد بن ناصر الفقيهي، الناشر: مؤسسة الرسالة – بيروت، الطبعة: الثانية، ١٤٠٦

٤٠. البحر المحيط في التفسير، المؤلف: أبو حيان محمد بن يوسف بن علي بن يوسف بن حيان أثير الدين الأندلسي (المتوفى: ٧٤٥هـ)، المحقق: صدقي محمد جميل، الناشر: دار الفكر – بيروت، الطبعة: ١٤٢٠هـ

٤١. البحر المحيط في التفسير، المؤلف: أبو حيان محمد بن يوسف بن علي بن يوسف بن حيان أثير الدين الأندلسي (المتوفى: ٧٤٥هـ)، المحقق: صدقي محمد جميل، الناشر: دار الفكر – بيروت، الطبعة: ١٤٢٠هـ

٤٢. البداية والنهاية، أبو الفداء إسماعيل بن عمر بن كثير القرشي البصري ثم الدمشقي (المتوفى: ٧٧٤هـ)، تحقيق: عبد الله بن عبد المحسن التركي، الناشر: دار هجر للطباعة والنشر والتوزيع والإعلان، الطبعة: الأولى، ١٤١٨ هـ - ١٩٩٧ م، سنة النشر: ١٤٢٤هـ / ٢٠٠٣م

٤٣. بدائع الزهور في وقائع الدهور. محمد بن احمد بن إياس المصري. مطابع الشعب. ١٩٦٠ م .

٤٤. البدر المنير في تخريج الأحاديث والأثار الواقعة في الشرح الكبير، ابن الملقن سراج الدين أبو حفص عمر بن علي بن أحمد الشافعي المصري (المتوفى: ٨٠٤هـ)، المحقق: مصطفى أبو الغيط وعبد الله بن سليمان وياسر بن كمال، الناشر: دار الهجرة للنشر والتوزيع – الرياض-السعودية، الطبعة: الاولى، ١٤٢٥هـ-٢٠٠٤م

٤٥. البر والصلة لابن الجوزي، جمال الدين أبو الفرج عبد الرحمن بن علي بن محمد الجوزي (المتوفى: ٥٩٧هـ)، تحقيق وتعليق وتقديم: عادل عبد الموجود، علي معوض،

الناشر: مؤسسة الكتب الثقافية، بيروت – لبنان، الطبعة: الأولى، ١٤١٣ هـ – ١٩٩٣ م

٤٦. البعث والنشور للبيهقي، أحمد بن الحسين بن علي بن موسى الخُسْرَوْجِردي الخراساني، أبو بكر البيهقي (المتوفى: ٤٥٨هـ)، الحافظ أبي بكر أحمد بن الحسين البيهقي المتوفى سنة ٤٥٨ هـ، تحقيق: الشيخ عامر أحمد حيدر، الناشر: مركز الخدمات والأبحاث الثقافية، بيروت، الطبعة: الأولى، ١٤٠٦ هـ – ١٩٨٦ م

٤٧. البعث، أبو بكر بن أبي داود، عبد الله بن سليمان بن الأشعث الأزدي السجستاني (المتوفى: ٣١٦هـ)، تحقيق: خادم السنة المطهرة أبو هاجر محمد السعيد بن بسيوني زغلول، الناشر: دار الكتب العلمية، بيروت – لبنان، الطبعة: الأولى، ١٤٠٧ هـ – ١٩٨٧ م

٤٨. بغية الباحث عن زوائد مسند الحارث، أبو محمد الحارث بن محمد بن داهر التميمي البغدادي الخصيب المعروف بابن أبي أسامة (المتوفى: ٢٨٢هـ)، المنتقي: أبو الحسن نور الدين علي بن أبي بكر بن سليمان بن أبي بكر الهيثمي (المتوفى: ٨٠٧ هـ)، المحقق: د. حسين أحمد صالح الباكري، الناشر: مركز خدمة السنة والسيرة النبوية – المدينة المنورة، الطبعة: الأولى، ١٤١٣ – ١٩٩٢

٤٩. بغية الطلب في تاريخ حلب، عمر بن أحمد بن هبة الله بن أبي جرادة العقيلي، كمال الدين ابن العديم (المتوفى: ٦٦٠هـ)، المحقق: د. سهيل زكار، الناشر: دار الفكر

٥٠. تاج العروس من جواهر القاموس، محمّد بن محمّد بن عبد الرزّاق الحسيني، أبو الفيض، الملقّب بمرتضى، الزَّبيدي (المتوفى: ١٢٠٥هـ)، المحقق: مجموعة من المحققين، الناشر: دار الهداية

٥١. تاريخ أصبهان = أخبار أصبهان، أبو نعيم أحمد بن عبد الله بن أحمد بن إسحاق بن موسى بن مهران الأصبهاني (المتوفى: ٤٣٠هـ)، المحقق: سيد كسروي حسن، الناشر: دار الكتب العلمية – بيروت، الطبعة: الأولى، ١٤١٠ هـ-١٩٩٠م

٥٢. تاريخ أصبهان = أخبار أصبهان، أبو نعيم أحمد بن عبد الله بن أحمد بن إسحاق بن موسى بن مهران الأصبهاني (المتوفى: ٤٣٠هـ)، المحقق: سيد كسروي حسن، الناشر: دار الكتب العلمية – بيروت، الطبعة: الأولى، ١٤١٠ هـ-١٩٩٠م

٥٣. تاريخ الإسلام وَوَفيات المشاهير وَالأعلام، المؤلف: شمس الدين أبو عبدالله محمد بن أحمد بن عثمان بن قَايْماز الذهبي (المتوفى: ٧٤٨هـ)، المحقق: الدكتور بشار عوّاد معروف، الناشر: دار الغرب الإسلامي، الطبعة: الأولى، ٢٠٠٣ م، عدد الأجزاء: ١٥.

٥٤. التاريخ الأوسط . محمد بن إسماعيل بن إبراهيم بن المغيرة البخاري، أبو عبد الله (المتوفى: ٢٥٦هـ)، المحقق: محمود إبراهيم زايد، الناشر: دار الوعي ، مكتبة دار التراث – حلب ، القاهرة، الطبعة: الأولى، ١٣٩٧ – ١٩٧٧ × ١

٥٥. تاريخ الطبري = تاريخ الرسل والملوك، وصلة تاريخ الطبري، محمد بن جرير بن يزيد بن كثير بن غالب الآملي، أبو جعفر الطبري (المتوفى: ٣١٠هـ)، (صلة تاريخ الطبري لعريب بن سعد القرطبي، المتوفى: ٣٦٩هـ)، الناشر: دار التراث – بيروت، الطبعة: الثانية – ١٣٨٧ هـ

٥٦. التاريخ الكبير المعروف بتاريخ ابن أبي خيثمة – السفر الثالث، أبو بكر أحمد بن أبي خيثمة (المتوفى: ٢٧٩هـ)، المحقق: صلاح بن فتحي هلال، الناشر: الفاروق الحديثة للطباعة والنشر – القاهرة، الطبعة: الأولى، ١٤٢٧ هـ – ٢٠٠٦ م

٥٧. التاريخ الكبير المعروف بتاريخ ابن أبي خيثمة - السفر الثاني، أبو بكر أحمد بن أبي خيثمة (المتوفى: ٢٧٩هـ)، المحقق: صلاح بن فتحي هلال، الناشر: الفاروق الحديثة للطباعة والنشر - القاهرة، الطبعة: الأولى، ١٤٢٧ هـ - ٢٠٠٦ م

٥٨. التاريخ الكبير، محمد بن إسماعيل بن إبراهيم بن المغيرة البخاري، أبو عبد الله (المتوفى: ٢٥٦هـ)، الطبعة: دائرة المعارف العثمانية، حيدر آباد - الدكن، طبع تحت مراقبة: محمد عبد المعيد خان

٥٩. تاريخ المماليك في مصر وبلاد الشام المؤلف: د/ محمد سهيل طقوش دار النفائس للطباعة والنشر والتوزي بيروت - لبنان، الطبعة الأولى، ١٤١٨هـ - ١٩٩٧م.

٦٠. تاريخ بغداد وذيوله، ١- تاريخ بغداد، للخطيب البغدادي، ٢- المختصر المحتاج إليه من تاريخ بن الدبيثي، للذهبي، ٣- ذيل تاريخ بغداد، لبن النجار، ٤- المستفاد من تاريخ بغداد، لبن الدمياطي، ٥- الرّد على أبي بكر الخطيب البغدادي، لبن النجار، المؤلف: أبو بكر أحمد بن علي بن ثابت بن أحمد بن مهدي الخطيب البغدادي (المتوفى: ٤٦٣هـ)، الناشر: دار الكتب العلمية - بيروت، دراسة وتحقيق: مصطفى عبدالقادر عطا، الطبعة: الأولى، ١٤١٧هـ، عدد الأجزاء: ٢٤.

٦١. تاريخ بغداد، أبو بكر أحمد بن علي بن ثابت بن أحمد بن مهدي الخطيب البغدادي (المتوفى: ٤٦٣هـ)، المحقق: الدكتور بشار عواد معروف، الناشر: دار الغرب الإسلامي - بيروت، الطبعة: الأولى، ١٤٢٢هـ - ٢٠٠٢ م

٦٢. تاريخ خليفة بن خياط، أبو عمرو خليفة بن خياط بن خليفة الشيباني العصفري البصري (المتوفى: ٢٤٠هـ)، المحقق: د. أكرم ضياء العمري، الناشر: دار القلم ، مؤسسة الرسالة - دمشق ، بيروت، الطبعة: الثانية، ١٣٩٧

٦٣. تاريخ دمشق، أبو القاسم علي بن الحسن بن هبة الله المعروف بابن عساكر (المتوفى: ٥٧١هـ)، المحقق: عمرو بن غرامة العمروي، الناشر: دار الفكر للطباعة والنشر والتوزيع، عام النشر: ١٤١٥ هـ - ١٩٩٥ م

٦٤. تاريخ واسط، أسلم بن سهل بن أسلم بن حبيب الرزّاز الواسطي، أبو الحسن، بَحْشَل (المتوفى: ٢٩٢هـ)، تحقيق: كوركيس عواد، الناشر: عالم الكتب، بيروت، الطبعة: الأولى، ١٤٠٦ هـ

٦٥. تأويل مشكل القرآن، أبو محمد عبد الله بن مسلم بن قتيبة الدينوري (المتوفى: ٢٧٦هـ)، المحقق: إبراهيم شمس الدين، الناشر: دار الكتب العلمية، بيروت - لبنان

٦٦. تحفة الأحوذي بشرح جامع الترمذي، أبو العلا محمد عبد الرحمن بن عبد الرحيم المباركفورى (المتوفى: ١٣٥٣هـ)، الناشر: دار الكتب العلمية - بيروت

٦٧. التحفة اللطيفة في تاريخ المدينة الشريفة، شمس الدين أبو الخير محمد بن عبد الرحمن بن محمد بن أبي بكر بن عثمان بن محمد السخاوي (المتوفى: ٩٠٢هـ)، الناشر: الكتب العلميه، بيروت -لبنان، الطبعة: الاولى ١٤١٤هـ/١٩٩٣م

٦٨. التدوين في أخبار قزوين، عبد الكريم بن محمد بن عبد الكريم، أبو القاسم الرافعي القزويني (المتوفى: ٦٢٣هـ)، المحقق: عزيز الله العطاردي، الناشر: دار الكتب العلمية، الطبعة: ١٤٠٨هـ-١٩٨٧م

٦٩. تذكرة الحفاظ، شمس الدين أبو عبد الله محمد بن أحمد بن عثمان بن قَايْماز الذهبي (المتوفى: ٧٤٨هـ)، الناشر: دار الكتب العلمية بيروت-لبنان، الطبعة: الأولى، ١٤١٩هـ- ١٩٩٨م

٧٠. التذكرة بأحوال الموتى وأمور الآخرة، أبو عبد الله محمد بن أحمد بن أبي بكر بن فرح الأنصاري الخزرجي شمس الدين القرطبي (المتوفى: ٦٧١هـ)، تحقيق ودراسة:

الدكتور: الصادق بن محمد بن إبراهيم، الناشر: مكتبة دار المنهاج للنشر والتوزيع، الرياض، الطبعة: الأولى، ١٤٢٥ هـ

٧١. التذييل علي كتب الجرح والتعديل. طارق بن محمد آل بن ناجي (المتوفى: ١٤٣٢هـ). الناشر: مكتبة المثنى الإسلامية - حولي شارع المثنى. الطبعة: الثانية، ١٤٢٥ هـ - ٢٠٠٤ م. عدد الأجزاء: ١

٧٢. ترتيب الأمالي الخميسية للشجري، مؤلف الأمالي: يحيى (المرشد بالله) بن الحسين (الموفق) بن إسماعيل بن زيد الحسني الشجري الجرجاني (المتوفى ٤٩٩ هـ)، رتبها: القاضي محيي الدين محمد بن أحمد القرشي العبشمي (المتوفى: ٦١٠هـ)، تحقيق: محمد حسن محمد حسن إسماعيل، الناشر: دار الكتب العلمية، بيروت - لبنان، الطبعة: الأولى، ١٤٢٢ هـ - ٢٠٠١ م

٧٣. ترتيب المدارك وتقريب المسالك، أبو الفضل القاضي عياض بن موسى اليحصبي (المتوفى: ٥٤٤هـ)، المحقق:، جزء ١: ابن تاويت الطنجي، ١٩٦٥ م، جزء ٢، ٣، ٤: عبد القادر الصحراوي، ١٩٦٦ - ١٩٧٠ م، جزء ٥: محمد بن شريفة، جزء ٦، ٧، ٨: سعيد أحمد أعراب ١٩٨١-١٩٨٣م، الناشر: مطبعة فضالة - المحمدية، المغرب، الطبعة: الأولى

٧٤. الترغيب في فضائل الأعمال وثواب ذلك، أبو حفص عمر بن أحمد بن عثمان بن أحمد بن محمد بن أيوب بن أزداذ البغدادي المعروف بـ ابن شاهين (المتوفى: ٣٨٥هـ)، تحقيق: محمد حسن محمد حسن إسماعيل، الناشر: دار الكتب العلمية، بيروت - لبنان، الطبعة: الأولى، ١٤٢٤ هـ - ٢٠٠٤ م

٧٥. تعجيل المنفعة بزوائد رجال الأئمة الأربعة، أبو الفضل أحمد بن علي بن محمد بن أحمد بن حجر العسقلاني (المتوفى: ٨٥٢هـ)، المحقق: د. إكرام الله إمداد الحق، الناشر: دار البشائر ـ بيروت، الطبعة: الأولى ـ ١٩٩٦م

٧٦. التَّفْسِيرُ البَسِيْط. أبو الحسن علي بن أحمد بن محمد بن علي الواحدي، النيسابوري، الشافعي (المتوفى: ٤٦٨هـ). المحقق: أصل تحقيقه في (١٥) رسالة دكتوراة بجامعة الإمام محمد بن سعود، ثم قامت لجنة علمية من الجامعة بسبكه وتنسيقه. الناشر: عمادة البحث العلمي - جامعة الإمام محمد بن سعود الإسلامية. الطبعة: الأولى، ١٤٣٠ هـ. عدد الأجزاء: ٢٥ (٢٤ وجزء للفهارس

٧٧. تفسير الثوري، أبو عبد الله سفيان بن سعيد بن مسروق الثوري الكوفي (المتوفى: ١٦١هـ)، الناشر: دار الكتب العلمية، بيروت - لبنان، الطبعة: الأولى ١٤٠٣ هـ ١٩٨٣ م

٧٨. تفسير الطبري = جامع البيان عن تأويل آي القرآن، محمد بن جرير بن يزيد بن كثير بن غالب الآملي، أبو جعفر الطبري (المتوفى: ٣١٠هـ)، تحقيق: الدكتور عبد الله بن عبد المحسن التركي، بالتعاون مع مركز البحوث والدراسات الإسلامية بدار هجر الدكتور عبد السند حسن يمامة، الناشر: دار هجر للطباعة والنشر والتوزيع والإعلان، الطبعة: الأولى، ١٤٢٢ هـ - ٢٠٠١ م مجلد ٢٤ مجلد ومجلدان فهارس

٧٩. تفسير القرآن العظيم (ابن كثير)، أبو الفداء إسماعيل بن عمر بن كثير القرشي البصري ثم الدمشقي (المتوفى: ٧٧٤هـ)، المحقق: محمد حسين شمس الدين، الناشر: دار الكتب العلمية، منشورات محمد علي بيضون - بيروت، الطبعة: الأولى - ١٤١٩ هـ

٨٠. تفسير عبد الرزاق، أبو بكر عبد الرزاق بن همام بن نافع الحميري اليماني الصنعاني (المتوفى: ٢١١هـ)، الناشر: دار الكتب العلمية، دراسة وتحقيق: د. محمود محمد عبده، الناشر: دار الكتب العلمية - بيروت.، الطبعة: الأولى، سنة ١٤١٩هـ

٨١. تفسير غريب ما في الصحيحين البخاري ومسلم، محمد بن فتوح بن عبد الله بن فتوح بن حميد الأزدي الميورقي الحَمِيدي أبو عبد الله بن أبي نصر (المتوفى: ٤٨٨هـ)،

المحقق: الدكتورة: زبيدة محمد سعيد عبد العزيز، الناشر: مكتبة السنة – القاهرة – مصر، الطبعة: الأولى، ١٤١٥ - ١٩٩٥

٨٢. تقريب التهذيب، أبو الفضل أحمد بن علي بن محمد بن أحمد بن حجر العسقلاني (المتوفى: ٨٥٢هـ)، المحقق: محمد عوامة، الناشر: دار الرشيد – سوريا، الطبعة: الأولى، ١٤٠٦ - ١٩٨٦

٨٣. التقييد لمعرفة رواة السنن والمسانيد، محمد بن عبد الغني بن أبي بكر بن شجاع، أبو بكر، معين الدين، ابن نقطة الحنبلي البغدادي (المتوفى: ٦٢٩هـ)، المحقق: كمال يوسف الحوت، الناشر: دار الكتب العلمية، الطبعة: الطبعة الأولى ١٤٠٨ هـ - ١٩٨٨ م

٨٤. التَّكْميل في الجَرْح والتَّعْدِيل ومَعْرِفة الثِّقَات والضُّعفاء والمجَاهِيل، أبو الفداء إسماعيل بن عمر بن كثير القرشي البصري ثم الدمشقي (المتوفى: ٧٧٤هـ)، دراسة وتحقيق: د. شادي بن محمد بن سالم آل نعمان، الناشر: مركز النعمان للبحوث والدراسات الإسلامية وتحقيق التراث والترجمة، اليمن، الطبعة: الأولى، ١٤٣٢ هـ - ٢٠١١ م

٨٥. تلخيص تاريخ نيسابور، أبو عبد الله الحاكم محمد بن عبد الله بن محمد بن حمدويه بن نُعيم بن الحكم الضبي الطهماني النيسابوري المعروف بابن البيع (المتوفى: ٤٠٥هـ)، تلخيص: أحمد بن محمد بن الحسن بن أحمد المعروف بالخليفة النيسابوري، الناشر: كتابخانة ابن سينا – طهران، عرّبه عن الفرسية: د/ بهمن كريمي . طهران،

٨٦. تهذيب الآثار وتفصيل الثابت عن رسول الله من الأخبار، محمد بن جرير بن يزيد بن كثير بن غالب الآملي، أبو جعفر الطبري (المتوفى: ٣١٠هـ)، المحقق: محمود محمد شاكر، الناشر: مطبعة المدني – القاهرة

٨٧. تهذيب الكمال في أسماء الرجال، يوسف بن عبد الرحمن بن يوسف، أبو الحجاج، جمال الدين ابن الزكي أبي محمد القضاعي الكلبي المزي (المتوفى: ٧٤٢هـ)، المحقق: د. بشار عواد معروف، الناشر: مؤسسة الرسالة – بيروت، الطبعة: الأولى، ١٤٠٠ – ١٩٨٠

٨٨. التواضع والخمول، أبو بكر عبد الله بن محمد بن عبيد بن سفيان بن قيس البغدادي الأموي القرشي المعروف بابن أبي الدنيا (المتوفى: ٢٨١هـ)، المحقق: محمد عبد القادر أحمد عطا، الناشر: دار الكتب العلمية – بيروت، الطبعة: الأولى، ١٤٠٩ – ١٩٨٩

٨٩. الثالث والثمانون من الفوائد الأفراد (ضمن مجموع طُبع باسم "الفوائد" لابن منده!)، أبو الحسن علي بن عمر بن أحمد بن مهدي بن مسعود بن النعمان بن دينار البغدادي الدارقطني (المتوفى: ٣٨٥هـ)، المحقق: خلاف محمود عبد السميع، الناشر: دار الكتب العلمية، بيروت – لبنان، الطبعة: الأولى، ١٤٢٣ هـ – ٢٠٠٢ م

٩٠. الثقات ممن لم يقع في الكتب الستة (يُنشر لأول مرة على نسخة خطية فريدة بخطِّ الحافظ شمس الدين السَّخاوي المتوفى سنة ٩٠٢ هـ)، أبو الفداء زين الدين قاسم بن قُطْلُوْبَغَا السُّوْدُوْنِي (نسبة إلى معتق أبيه سودون الشيخوني) الجمالي الحنفي (المتوفى: ٨٧٩هـ)، دراسة وتحقيق: شادي بن محمد بن سالم آل نعمان، الناشر: مركز النعمان للبحوث والدراسات الإسلامية وتحقيق التراث والترجمة صنعاء، اليمن، الطبعة: الأولى، ١٤٣٢ هـ – ٢٠١١ م

٩١. الثقات، محمد بن حبان بن أحمد بن حبان بن معاذ بن مَعْبدَ، التميمي، أبو حاتم، الدارمي، البُستي (المتوفى: ٣٥٤هـ)، طبع بإعانة: وزارة المعارف للحكومة العالية الهندية، تحت مراقبة: الدكتور محمد عبد المعيد خان مدير دائرة المعارف العثمانية،

الناشر: دائرة المعارف العثمانية بحيدر آباد الدكن الهند، الطبعة: الأولى، ١٣٩٣ هـ = ١٩٧٣

٩٢. الجامع (منشور كملحق بمصنف عبد الرزاق)، معمر بن أبي عمرو راشد الأزدي مولاهم، أبو عروة البصري، نزيل اليمن (المتوفى: ١٥٣هـ)، المحقق: حبيب الرحمن الأعظمي، الناشر: المجلس العلمي بباكستان، وتوزيع المكتب الإسلامي ببيروت، الطبعة: الثانية، ١٤٠٣ هـ (الأجزاء ١٠، ١١ من المصنف)

٩٣. الجامع المسند الصحيح المختصر من أمور رسول الله صلى الله عليه وسلم وسننه وأيامه = صحيح البخاري، محمد بن إسماعيل أبو عبدالله البخاري الجعفي، المحقق: محمد زهير بن ناصر الناصر، الناشر: دار طوق النجاة (مصورة عن السلطانية بإضافة ترقيم ترقيم محمد فؤاد عبد الباقي)، الطبعة: الأولى، ١٤٢٢هـ

٩٤. الجامع لأخلاق الراوي وآداب السامع، أبو بكر أحمد بن علي بن ثابت بن أحمد بن مهدي الخطيب البغدادي (المتوفى: ٤٦٣هـ)، المحقق: د. محمود الطحان، الناشر: مكتبة المعارف – الرياض

٩٥. الجرح والتعديل، أبو محمد عبد الرحمن بن محمد بن إدريس بن المنذر التميمي، الحنظلي، الرازي ابن أبي حاتم (المتوفى: ٣٢٧هـ)، الناشر: طبعة مجلس دائرة المعارف العثمانية – بحيدر آباد الدكن – الهند، دار إحياء التراث العربي – بيروت، الطبعة: الأولى، ١٢٧١ هـ ١٩٥٢ م

٩٦. جزء ابن فيل، أَبُو طَاهِرٍ الحَسَنُ بنُ أَحْمَدَ بنِ إِبْرَاهِيْمَ بنِ فِيْلٍ البَالِسِيُّ (المتوفى: ٣١١هـ)، المحقق: موسى إسماعيل البسيط، الناشر: مطبعة مسودي – القدس، الطبعة: الأولى ١٤٢١ هـ – ٢٠٠١ م

٩٧. جزء الألف دينار وهو الخامس من الفوائد المنتقاة والأفراد الغرائب الحسان، أبو بكر أحمد بن جعفر بن حمدان بن مالك بن شبيب البغدادي المعروف بالقطيعي

(المتوفى: ٣٦٨هـ)، المحقق: بدر بن عبد الله البدر، الناشر: دار النفائس – الكويت، الطبعة: الأولى، ١٤١٤هـ - ١٩٩٣م

٩٨. الجزء الأول والثاني من فوائد ابن بشران عن شيوخه (ضمن مجموع مطبوع باسم الفوائد لابن منده!)، علي بن محمد بن عبد الله بن بشران الأموي أبو الحسين البغدادي المعدل (المتوفى: ٤١٥هـ)، تحقيق: خلاف محمود عبد السميع، الناشر: دار الكتب العلمية، بيروت – لبنان، الطبعة: الأولى، ١٤٢٣ هـ - ٢٠٠٢ م

٩٩. جزء الحسن بن رشيق العسكري عن شيوخه من الأمالي، الحسن بن رشيق، أبو محمد العسكري المصري (المتوفى: ٣٧٠هـ)، طُبع: ضمن مجموع فيه ثلاثة من الأجزاء الحديثية، المحقق: جاسم بن محمد بن حمود الفجي، الناشر: مكتبة أهل الأثر – دار غراس، الطبعة: الثانية، ٢٠٠٥ م

١٠٠. جزء الحسن بن عرفة العبدي، أبو علي الحسن بن عرفة بن يزيد العبدي البغدادي (المتوفى: ٢٥٧هـ)، حققه وعلق عليه وخرج أحاديثه وآثاره: عبد الرحمن بن عبد الجبار الفريوائي، الناشر: دار الأقصى، الكويت، الطبعة: الأولى، ١٤٠٦ هـ - ١٩٨٥ م

١٠١. الجزء الخامس من الأفراد، أبو حفص عمر بن أحمد بن عثمان بن أحمد بن محمد بن أيوب بن أزداذ البغدادي المعروف بـ ابن شاهين (المتوفى: ٣٨٥هـ)، تحقيق: بدر البدر، الناشر: دار ابن الأثير – الكويت (ضمن مجموع فيه من مصنفات ابن شاهين)، الطبعة: الأولى ١٤١٥ هـ - ١٩٩٤ م

١٠٢. جزء المؤمل بن إيهاب، مؤمل بن إهاب – وقيل: يهاب – بن عبد العزيز بن قُفْل بن سدل الربعي أبو عبد الرحمن الكوفي الرملي (المتوفى: ٢٥٤هـ)، المحقق: عماد بن فرة، الناشر: دار البخاري – بريدة، الطبعة: الأولى، ١٤١٣

١٠٣. جزء بيبي بنت عبد الصمد الهروية الهرثمية، بِيبَى بنت عبد الصمد ابن علي بن محمد، أمّ الفضل الهَرْثَمِيّة الهروية (المتوفى: ٤٧٧هـ)، المحقق: عبد الرحمن بن عبد الجبار الفريوائي، الناشر: دار الخلفاء للكتاب الإسلامي - الكويت، الطبعة: الأولى، ١٩٨٦

١٠٤. جزء حنبل (التاسع من فؤائد ابن السماك)، أبو علي حنبل بن إسحاق بن حنبل بن هلال بن أسد الشيباني (المتوفى: ٢٧٣هـ)، المحقق: هشام بن محمد، الناشر: مكتبة الرشد - السعودية / الرياض، الطبعة: الثانية، ١٤١٩هـ - ١٩٩٨م

١٠٥. جزء فيه سبعة مجالس من أمالي أبي طاهر المخلص، محمد بن عبد الرحمن بن العباس بن عبد الرحمن بن زكريا البغدادي المخَلِّص (المتوفى: ٣٩٣هـ)، قابله بأصله وخرج أحاديثه: محمد بن ناصر العجمي، الناشر: دار البشائر الأسلامية، بيروت - لبنان، الطبعة: الأولى، ١٤٢٥ هـ - ٢٠٠٤ م

١٠٦. جزء فيه ما انتقى أبو بكر أحمد بن موسى ابن مردويه على أبي القاسم الطبراني من حديثه لأهل البصرة، سليمان بن أحمد بن أيوب بن مطير اللخمي الشامي، أبو القاسم الطبراني (المتوفى: ٣٦٠هـ)، المحقق: بدر بن عبد الله البدر، الناشر: أضواء السلف، الطبعة: الأولى، ١٤٢٠ هـ - ٢٠٠٠ م

١٠٧. جزء من حديث أبي بكر بن المقرئ — محمد بن عبد الرحمن المقرئ، توفي (٦١٨)، المحقق: عبد القادر الأرناوؤط، الطبعة الأولى

١٠٨. الجهاد لابن أبي عاصم، أبو بكر بن أبي عاصم وهو أحمد بن عمرو بن الضحاك بن مخلد الشيباني (المتوفى: ٢٨٧هـ)، المحقق: مساعد بن سليمان الراشد الجميد، الناشر: مكتبة العلوم والحكم - المدينة المنورة، الطبعة: الأولى، ١٤٠٩

١٠٩. الجهاد لابن المبارك، أبو عبد الرحمن عبد الله بن المبارك بن واضح الحنظلي، التركي ثم المرْوزي (المتوفى: ١٨١هـ)، حققه وقدم له وعلق عليه: د. نزيه حماد، الناشر: الدار التونسية - تونس، تاريخ النشر: ١٩٧٢م

١١٠. الجواب الصحيح لمن بدل دين المسيح، ابن تيمية ، تقي الدين أبو العباس أحمد بن عبد الحليم بن عبد السلام بن عبد الله بن أبي القاسم بن محمد الحراني الحنبلي الدمشقي (المتوفى: ٧٢٨هـ)، تحقيق: علي بن حسن – عبد العزيز بن إبراهيم – حمدان بن محمد، الناشر: دار العاصمة، السعودية، الطبعة: الثانية، ١٤١٩هـ / ١٩٩٩م

١١١. الجواهر المضية في طبقات الحنفية، عبد القادر بن محمد بن نصر الله القرشي، أبو محمد، محيي الدين الحنفي (المتوفى: ٧٧٥هـ)، الناشر: مير محمد كتب خانه – كراتشي

١١٢. الجوهر المنضد في طبقات متأخري أصحاب أحمد، المؤلف: يوسف بن حسن بن أحمد بن حسن بن عبدالهادي الصالحي، جمال الدين، بن المِبْرَد الحنبلي (المتوفى: ٩٠٩هـ)، حققه وقدم له وعلق عليه: الدكتور عبدالرحمن بن سليمان العثيمين، الناشر: مكتبة العبيكان، الرياض – المملكة العربية السعودية، الطبعة: الأولى، ١٤٢١هـ – ٢٠٠٠م، عدد الأجزاء: ١.

١١٣. حاشية السندي على سنن ابن ماجه =كفاية الحاجة في شرح سنن ابن ماجه، محمد بن عبد الهادي التتوي، أبو الحسن، نور الدين السندي (المتوفى: ١١٣٨هـ)، الناشر: دار الجيل – بيروت، بدون طبعة، (نفس صفحات دار الفكر، الطبعة – الثانية).

١١٤. الحجة في القراءات السبع، المؤلف: الحسين بن أحمد بن خالويه، أبو عبد الله (المتوفى: ٣٧٠هـ)، المحقق: د. عبد العال سالم مكرم الناشر: دار الشروق – بيروت، الطبعة: الرابعة، ١٤٠١ هـ

١١٥. حديث عباس الترقفي، لعباس بن عبد الله الترقفي، مخطوط نُشر في برنامج جوامع الكلم المجاني التابع لموقع الشبكة الإسلامية.

١١٦. حسن الظن بالله، أبو بكر عبد الله بن محمد بن عبيد بن سفيان بن قيس البغدادي الأموي القرشي المعروف بابن أبي الدنيا (المتوفى: ٢٨١هـ)، المحقق: مخلص محمد، الناشر: دار طيبة - الرياض، الطبعة: الأولى، ١٤٠٨ - ١٩٨٨

١١٧. حسن المحاضرة في تاريخ مصر والقاهرة، عبد الرحمن بن أبي بكر، جلال الدين السيوطي (المتوفى : ٩١١هـ)، المحقق : محمد أبو الفضل إبراهيم، الناشر : دار إحياء الكتب العربية - عيسى البابي الحلبي وشركاه - مصر، الطبعة : الأولى ١٣٨٧ هـ - ١٩٦٧ م

١١٨. حلية الأولياء وطبقات الأصفياء، أبو نعيم أحمد بن عبد الله بن أحمد بن إسحاق بن موسى بن مهران الأصبهاني (المتوفى: ٤٣٠هـ)، الناشر: السعادة - بجوار محافظة مصر، ١٣٩٤هـ - ١٩٧٤م.

١١٩. الحنائيات (فوائد أبي القاسم الحنائي)، أَبُو القَاسِمِ الحُسَيْنُ بنُ مُحَمَّدِ بنِ إِبْرَاهِيْمَ بنِ الحُسَيْنِ الدِّمَشْقِيُّ، الحِنَّائِي (المتوفى: ٤٥٩هـ)، تخريج: النخشبي، المحقق: خالد رزق محمد جبر أبو النجا، الناشر: أضواء السلف، الطبعة: الأولى، ١٤٢٨ هـ - ٢٠٠٧ م

١٢٠. خلاصة تذهيب تهذيب الكمال في أسماء الرجال (وعليه إتحاف الخاصة بتصحيح الخلاصة للعلامة الحافظ البارع علي بن صلاح الدين الكوكباني الصنعاني). أحمد بن عبد الله بن أبي الخير بن عبد العليم الخزرجي الأنصاري الساعدي اليمني، صفي الدين (المتوفى: بعد ٩٢٣هـ). المحقق: عبد الفتاح أبو غدة. الناشر: مكتب المطبوعات الإسلامية/دار البشائر - حلب / بيروت. الطبعة: الخامسة، ١٤١٦ هـ. عدد الأجزاء: ١

١٢١. خلق أفعال العباد، محمد بن إسماعيل بن إبراهيم بن المغيرة البخاري، أبو عبد الله (المتوفى: ٢٥٦هـ)، المحقق: د. عبد الرحمن عميرة، الناشر: دار المعارف السعودية - الرياض

١٢٢. الدر المنثور، عبد الرحمن بن أبي بكر، جلال الدين السيوطي (المتوفى: ٩١١هـ)، الناشر: دار الفكر - بيروت
١٢٣. دراسات في الأهواء والفرق والبدع وموقف السلف منها. ناصر عبدالكريم العقل. دار إشبيليا للنشر. الطبعة الثانية ١٤٢٤هـ.
١٢٤. الدرر الكامنة في أعيان المائة الثامنة، أبو الفضل أحمد بن علي بن محمد بن أحمد بن حجر العسقلاني (المتوفى: ٨٥٢هـ)، المحقق: مراقبة / محمد عبد المعيد ضان، الناشر: مجلس دائرة المعارف العثمانية - صيدر اباد/ الهند، الطبعة: الثانية، ١٣٩٢هـ/ ١٩٧٢م
١٢٥. دلائل النبوة، أحمد بن الحسين بن علي بن موسى الخُسْرَوْجِردي الخراساني، أبو بكر البيهقي (المتوفى: ٤٥٨هـ)، المحقق: د. عبد المعطي قلعجي، الناشر: دار الكتب العلمية، دار الريان للتراث، الطبعة: الأولى - ١٤٠٨ هـ - ١٩٨٨ م
١٢٦. الديات، أبو بكر بن أبي عاصم وهو أحمد بن عمرو بن الضحاك بن مخلد الشيباني (المتوفى: ٢٨٧هـ)، الناشر: إدارة القرآن والعلوم الإسلامية - كراتشي
١٢٧. الديباج، إسحاق بن إبراهيم بن سنين أبو القاسم الخَتْلي (المتوفى: ٢٨٣هـ)، المحقق: إبراهيم صالح، الناشر: دار البشائر، الطبعة: الأولى، ١٩٩٤
١٢٨. ذم الملاهي لابن أبي الدنيا، أبو بكر عبد الله بن محمد بن عبيد بن سفيان بن قيس البغدادي الأموي القرشي المعروف بابن أبي الدنيا (المتوفى: ٢٨١هـ)، تحقيق ودراسة: عمرو عبد المنعم سليم، الناشر: مكتبة ابن تيمية، القاهرة- مصر، مكتبة العلم، جدة - السعودية، الطبعة: الأولى، ١٤١٦ هـ
١٢٩. ذم الهوى، جمال الدين أبو الفرج عبد الرحمن بن علي بن محمد الجوزي (المتوفى: ٥٩٧هـ)، المحقق: مصطفى عبد الواحد، مراجعة: محمد الغزالي.

١٣٠. ذيل التقييد في رواة السنن والأسانيد، محمد بن أحمد بن علي، تقي الدين، أبو الطيب المكي الحسني الفاسي (المتوفى: ٨٣٢هـ)، المحقق: كمال يوسف الحوت، الناشر: دار الكتب العلمية، بيروت، لبنان، الطبعة: الأولى، ١٤١٠هـ/١٩٩٠م

١٣١. ذيل طبقات الحنابلة، زين الدين عبد الرحمن بن أحمد بن رجب بن الحسن، السَلامي، البغدادي، ثم الدمشقي، الحنبلي (المتوفى: ٧٩٥هـ)، المحقق: د عبد الرحمن بن سليمان العثيمين، الناشر: مكتبة العبيكان - الرياض، الطبعة: الأولى، ١٤٢٥ هـ - ٢٠٠٥ م

١٣٢. الرد الوافر، محمد بن عبد الله (أبي بكر) بن محمد ابن أحمد بن مجاهد القيسي الدمشقي الشافعي، شمس الدين، الشهير بابن ناصر الدين (المتوفى: ٨٤٢هـ)، المحقق: زهير الشاويش، الناشر: المكتب الإسلامي - بيروت، الطبعة: الأولى، ١٣٩٣

١٣٣. الرد على المنطقيين، ابن تيمية ، تقي الدين أبو العباس أحمد بن عبد الحليم بن عبد السلام بن عبد الله بن أبي القاسم بن محمد الحراني الحنبلي الدمشقي (المتوفى: ٧٢٨هـ)، المحقق: -، الناشر: دار المعرفة، بيروت، لبنان، الطبعة: -

١٣٤. الرسالة المستطرفة لبيان مشهور كتب السنة المشرفة، أبو عبد الله محمد بن أبي الفيض جعفر بن إدريس الحسني الإدريسي الشهير بـ الكتاني (المتوفى: ١٣٤٥هـ)، المحقق: محمد المنتصر بن محمد الزمزمي، الناشر: دار البشائر الإسلامية، الطبعة: السادسة ١٤٢١هـ-٢٠٠٠م

١٣٥. الرسالة المغنية في السكوت ولزوم البيوت، الحسن بن أحمد بن عبد الله بن البَناَّ، أبو علي، البغدادي الحنبلي (المتوفى: ٤٧١هـ)، المحقق: عبد الله يوسف الجديع، الناشر: دار العاصمة - الرياض، الطبعة: الأولى، ١٤٠٩

١٣٦. الرّوض الباسم في تراجم شيوخ الحاكم. أبو الطيب نايف بن صلاح بن علي المنصوري. قدم له: فضيلة الشيخ الأستاذ الدكتور سعد بن عبد الله الحميد، فضلية

الشيخ الدكتور حسن محمد مقبولي الأهدل. قدم له وراجعه ولخص أحكامه: فضيلة الشيخ أبو الحسن مصطفى بن إسماعيل السليماني. الناشر: دار العاصمة للنشر والتوزيع، الرياض - المملكة العربية السعودية. الطبعة: الأولى، ١٤٣٢ هـ - ٢٠١١ م

١٣٧. الروض الداني (المعجم الصغير)، المؤلف: سليمان بن أحمد بن أيوب بن مطير اللخمي الشامي، أبو القاسم الطبراني (المتوفى: ٣٦٠هـ)، المحقق: محمد شكور محمود الحاج أمرير، الناشر: المكتب الإسلامي، دار عمار - بيروت، عمان، الطبعة: الأولى، ١٤٠٥هـ - ١٩٨٥م، عدد الأجزاء: ٢.

١٣٨. روضة المحبين ونزهة المشتاقين، محمد بن أبي بكر بن أيوب بن سعد شمس الدين ابن قيم الجوزية (المتوفى: ٧٥١هـ)، الناشر: دار الكتب العلمية، بيروت، لبنان، الطبعة: ١٤٠٣هـ/١٩٨٣ م

١٣٩. رؤية الله، أبو الحسن علي بن عمر بن أحمد بن مهدي بن مسعود بن النعمان بن دينار البغدادي الدارقطني (المتوفى: ٣٨٥هـ)، قدم له وحققه وعلق عليه وخرج أحاديثه: إبراهيم محمد العلي، أحمد فخري الرفاعي، الناشر: مكتبة المنار، الزرقاء - الأردن، عام النشر: سنة ١٤١١ هـ.

١٤٠. زاد المسير في علم التفسير، جمال الدين أبو الفرج عبد الرحمن بن علي بن محمد الجوزي (المتوفى: ٥٩٧هـ)، المحقق: عبد الرزاق المهدي، الناشر: دار الكتاب العربي - بيروت، الطبعة: الأولى - ١٤٢٢ هـ

١٤١. الزهد للمعافى بن عمران الموصلي، أبو مسعود المعافى بن عمران بن نفيل بن جابر الأزدي الموصلي (المتوفى: ١٨٥هـ)، الناشر: دار البشائر الإسلامية - بيروت، المحقق: الدكتور عامر حسن صبري، الطبعة: الأولى، ١٤٢٠ هـ - ١٩٩٩

١٤٢. الزهد لوكيع، أبو سفيان وكيع بن الجراح بن مليح بن عدي بن فرس بن سفيان بن الحارث بن عمرو ابن عبيد بن رؤاس الرؤاسي (المتوفى: ١٩٧هـ)، حققه وقدم له

وخرج أحاديثه وآثاره: عبد الرحمن عبد الجبار الفريوائي، الناشر: مكتبة الدار، المدينة المنورة، الطبعة: الأولى، ١٤٠٤ هـ - ١٩٨٤ م

١٤٣. الزهد والرقائق لابن المبارك (يليه "مَا رَوَاهُ نُعَيْمُ بْنُ حَمَّادٍ فِي نُسْخَتِهِ زَائِدًا عَلَى مَا رَوَاهُ الْمَرْوَزِيُّ عَنِ ابْنِ الْمُبَارَكِ فِي كِتَابِ الزُّهْدِ")، أبو عبد الرحمن عبد الله بن المبارك بن واضح الحنظلي، التركي ثم المرْوزي (المتوفى: ١٨١هـ)، المحقق: حبيب الرحمن الأعظمي، الناشر: دار الكتب العلمية - بيروت

١٤٤. الزهد، أبو السَّرِي هَنَّاد بن السَّرِي بن مصعب بن أبي بكر بن شبر بن صعفوق بن عمرو بن زرارة بن عدس بن زيد التميمي الدارمي الكوفي (المتوفى: ٢٤٣هـ)، المحقق: عبد الرحمن عبد الجبار الفريوائي، الناشر: دار الخلفاء للكتاب الإسلامي - الكويت، الطبعة: الأولى، ١٤٠٦

١٤٥. السبعة في القراءات، المؤلف: أحمد بن موسى بن العباس التميمي، أبو بكر بن مجاهد البغدادي (المتوفى: ٣٢٤هـ)، المحقق: شوقي ضيف، الناشر: دار المعارف - مصر، الطبعة: الثانية، ١٤٠٠هـ

١٤٦. سلسلة الأحاديث الصحيحة وشيء من فقهها وفوائدها، أبو عبد الرحمن محمد ناصر الدين، بن الحاج نوح بن نجاتي بن آدم، الأشقودري الألباني (المتوفى: ١٤٢٠هـ)، الناشر: مكتبة المعارف للنشر والتوزيع، الرياض، الطبعة: الأولى، (لمكتبة المعارف)، عام النشر:، جـ ١ - ٤: ١٤١٥ هـ - ١٩٩٥ م، جـ ٦: ١٤١٦ هـ - ١٩٩٦ م، جـ ٧: ١٤٢٢ هـ - ٢٠٠٢ م

١٤٧. سلسلة الأحاديث الضعيفة والموضوعة وأثرها السيئ في الأمة، أبو عبد الرحمن محمد ناصر الدين، بن الحاج نوح بن نجاتي بن آدم، الأشقودري الألباني (المتوفى: ١٤٢٠هـ)، دار النشر: دار المعارف، الرياض - الممكلة العربية السعودية، الطبعة: الأولى، ١٤١٢ هـ / ١٩٩٢ م

١٤٨. السنة، أبو بكر بن أبي عاصم وهو أحمد بن عمرو بن الضحاك بن مخلد الشيباني (المتوفى: ٢٨٧هـ)، المحقق: محمد ناصر الدين الألباني، الناشر: المكتب الإسلامي – بيروت، الطبعة: الأولى، ١٤٠٠

١٤٩. السنة، أبو عبد الله محمد بن نصر بن الحجاج المَرْوَزِي (المتوفى: ٢٩٤هـ)، المحقق: سالم أحمد السلفي، الناشر: مؤسسة الكتب الثقافية – بيروت، الطبعة: الأولى، ١٤٠٨

١٥٠. سنن ابن ماجه، ابن ماجة أبو عبد الله محمد بن يزيد القزويني، وماجة اسم أبيه يزيد (المتوفى: ٢٧٣هـ)، تحقيق: محمد فؤاد عبد الباقي، الناشر: دار إحياء الكتب العربية – فيصل عيسى البابي الحلبي

١٥١. سنن أبي داود، أبو داود سليمان بن الأشعث بن إسحاق بن بشير بن شداد بن عمرو الأزدي السِّجِسْتاني (المتوفى: ٢٧٥هـ)، المحقق: محمد محيي الدين عبد الحميد، الناشر: المكتبة العصرية، صيدا – بيروت

١٥٢. سنن الترمذي، محمد بن عيسى بن سَوْرة بن موسى بن الضحاك، الترمذي، أبو عيسى (المتوفى: ٢٧٩هـ)، تحقيق وتعليق:، أحمد محمد شاكر (جـ ١، ٢)، ومحمد فؤاد عبد الباقي (جـ ٣)، وإبراهيم عطوة عوض المدرس في الأزهر الشريف (جـ ٤، ٥)، الناشر

١٥٣. السنن الكبرى، أبو عبد الرحمن أحمد بن شعيب بن علي الخراساني، النسائي (المتوفى: ٣٠٣هـ)، حققه وخرج أحاديثه: حسن عبد المنعم شلبي، أشرف عليه: شعيب الأرناؤوط، قدم له: عبد الله بن عبد المحسن التركي، الناشر: مؤسسة الرسالة – بيروت، الطبعة: الأولى، ١٤٢١ هـ – ٢٠٠١ م

١٥٤. السنن الكبرى، أحمد بن الحسين بن علي بن موسى الخُسْرَوْجِردي الخراساني، أبو بكر البيهقي (المتوفى: ٤٥٨هـ)، المحقق: محمد عبد القادر عطا، الناشر: دار الكتب العلمية، بيروت – لبنات، الطبعة: الثالثة، ١٤٢٤ هـ – ٢٠٠٣ م

١٥٥. السنن الواردة في الفتن وغوائلها والساعة وأشراطها، عثمان بن سعيد بن عثمان بن عمر أبو عمرو الداني (المتوفى: ٤٤٤هـ)، المحقق: د. رضاء الله بن محمد إدريس المباركفوري، الناشر: دار العاصمة – الرياض، الطبعة: الأولى، ١٤١٦*٣

١٥٦. سنن سعيد بن منصور، أبو عثمان سعيد بن منصور بن شعبة الخراساني الجوزجاني (المتوفى: ٢٢٧هـ)، المحقق: حبيب الرحمن الأعظمي، الناشر: الدار السلفية – الهند، الطبعة: الأولى، ١٤٠٣هـ –

١٥٧. سؤالات أبي داود للإمام أحمد بن حنبل في جرح الرواة وتعديلهم، أبو عبد الله أحمد بن محمد بن حنبل بن هلال بن أسد الشيباني (المتوفى: ٢٤١هـ)، المحقق: د. زياد محمد منصور، الناشر: مكتبة العلوم والحكم – المدينة المنورة، الطبعة: الأولى، ١٤١٤

١٥٨. سير أعلام النبلاء، المؤلف: شمس الدين أبو عبدالله محمد بن أحمد بن عثمان بن قَايْماز الذهبي (المتوفى: ٧٤٨هـ)، المحقق: مجموعة من المحققين بإشراف الشيخ شعيب الأرناؤوط، الناشر: مؤسسة الرسالة، الطبعة: الثالثة، ١٤٠٥هـ/ ١٩٨٥م، عدد الأجزاء: ٢٥.

١٥٩. شذرات الذهب في أخبار من ذهب، عبد الحي بن أحمد بن محمد ابن العماد العَكري الحنبلي، أبو الفلاح (المتوفى: ١٠٨٩هـ)، حققه: محمود الأرناؤوط، خرج أحاديثه: عبد القادر الأرناؤوط، الناشر: دار ابن كثير، دمشق – بيروت، الطبعة: الأولى، ١٤٠٦ هـ – ١٩٨٦ م

١٦٠. شرح أصول اعتقاد أهل السنة والجماعة، أبو القاسم هبة الله بن الحسن بن منصور الطبري الرازي اللالكائي (المتوفى: ٤١٨هـ)، تحقيق: أحمد بن سعد بن حمدان الغامدي، الناشر: دار طيبة – السعودية، الطبعة: الثامنة، ١٤٢٣هـ / ٢٠٠٣م

١٦١. شرح علل الترمذي، زين الدين عبد الرحمن بن أحمد بن رجب بن الحسن، السَلامي، البغدادي، ثم الدمشقي، الحنبلي (المتوفى: ٧٩٥هـ)، المحقق: الدكتور همام عبد الرحيم سعيد، الناشر: مكتبة المنار – الزرقاء – الأردن، الطبعة: الأولى، ١٤٠٧هـ – ١٩٨٧م

١٦٢. شرح مشكل الآثار، أبو جعفر أحمد بن محمد بن سلامة بن عبد الملك بن سلمة الأزدي الحجري المصري المعروف بالطحاوي (المتوفى: ٣٢١هـ)، تحقيق: شعيب الأرنؤوط، الناشر: مؤسسة الرسالة، الطبعة: الأولى – ١٤١٥ هـ، ١٤٩٤ م (١٥ وجزء للفهارس)

١٦٣. شرف أصحاب الحديث، أبو بكر أحمد بن علي بن ثابت بن أحمد بن مهدي الخطيب البغدادي (المتوفى: ٤٦٣هـ)، المحقق: د. محمد سعيد خطي اوغلي، الناشر: دار إحياء السنة النبوية – أنقرة

١٦٤. الشريعة، أبو بكر محمد بن الحسين بن عبد الله الآجُرِّيُّ البغدادي (المتوفى: ٣٦٠هـ)، المحقق: الدكتور عبد الله بن عمر بن سليمان الدميجي، الناشر: دار الوطن – الرياض / السعودية، الطبعة: الثانية، ١٤٢٠ هـ – ١٩٩٩ م

١٦٥. شعب الإيمان، أحمد بن الحسين بن علي بن موسى الخُسْرَوْجِردي الخراساني، أبو بكر البيهقي (المتوفى: ٤٥٨هـ)، حققه وراجع نصوصه وخرج أحاديثه: الدكتور عبد العلي عبد الحميد حامد، أشرف على تحقيقه وتخريج أحاديثه: مختار أحمد الندوي، صاحب الدار السلفية ببومباي – الهند، الناشر: مكتبة الرشد للنشر والتوزيع بالرياض

بالتعاون مع الدار السلفية ببومباي بالهند، الطبعة: الأولى، ١٤٢٣ هـ - ٢٠٠٣ م (١٣، ومجلد للفهارس)

١٦٦. الصارم المسلول على شاتم الرسول، ابن تيمية ، تقي الدين أبو العباس أحمد بن عبد الحليم بن عبد السلام بن عبد الله بن أبي القاسم بن محمد الحراني الحنبلي الدمشقي (المتوفى: ٧٢٨هـ)، المحقق: محمد محي الدين عبد الحميد، الناشر: الحرس الوطني السعودي.

١٦٧. صبح الأعشى في صناعة الإنشاء، أحمد بن علي بن أحمد الفزاري القلقشندي ثم القاهري (المتوفى: ٨٢١هـ)، الناشر: دار الكتب العلمية، بيروت

١٦٨. الصحاح تاج اللغة وصحاح العربية، أبو نصر إسماعيل بن حماد الجوهري الفارابي (المتوفى: ٣٩٣هـ)، تحقيق: أحمد عبد الغفور عطار، الناشر: دار العلم للملايين - بيروت، الطبعة: الرابعة ١٤٠٧ هـ - ١٩٨٧ م

١٦٩. صحيح ابن حبان بترتيب ابن بلبان، محمد بن حبان بن أحمد بن حبان بن معاذ بن مَعْبدَ، التميمي، أبو حاتم، الدارمي، البُستي (المتوفى: ٣٥٤هـ)، المحقق: شعيب الأرنؤوط، الناشر: مؤسسة الرسالة - بيروت، الطبعة: الثانية، ١٤١٤ - ١٩٩٣

١٧٠. صحيح ابن خزيمة، أبو بكر محمد بن إسحاق بن خزيمة بن المغيرة بن صالح بن بكر السلمي النيسابوري (المتوفى: ٣١١هـ)، المحقق: د. محمد مصطفى الأعظمي، الناشر: المكتب الإسلامي - بيروت

١٧١. صحيح الترغيب والترهيب، محمد ناصر الدين الألباني (المتوفى: ١٤٢٠هـ)، الناشر: مكتبة المعارف - الرياض، الطبعة: الخامسة

١٧٢. صحيح الجامع الصغير وزياداته، أبو عبد الرحمن محمد ناصر الدين، بن الحاج نوح بن نجاتي بن آدم، الأشقودري الألباني (المتوفى: ١٤٢٠هـ)، الناشر: المكتب الإسلامي

١٧٣. صحيح وضعيف سنن ابن ماجة. محمد ناصر الدين الألباني (المتوفى: ١٤٢٠هـ). مصدر الكتاب: برنامج منظومة التحقيقات الحديثية – المجاني – من إنتاج مركز نور الإسلام لأبحاث القرآن والسنة بالإسكندرية.

١٧٤. صفة الجنة، أبو نعيم أحمد بن عبد الله بن أحمد بن إسحاق بن موسى بن مهران الأصبهاني (المتوفى: ٤٣٠هـ)، المحقق: علي رضا عبد الله، الناشر: دار المأمون للتراث – دمشق

١٧٥. صفة النبي صلى الله عليه وسلم وأجزاء حديثية أخرى [من حديث أبي نصر العكبري. ومن حديث أبي بكر النصيبي. ومن حديث خيثمة الأطرابلسي. صفة النبي صلى الله عليه وسلم رواية أبي علي محمد بن هارون بن شعيب الأنصاري، عن شيوخه. ومن حديث عنبسة بن سعيد]، المؤلف (جمع): ضياء الدين أبو عبد الله محمد بن عبد الواحد المقدسي (المتوفى: ٦٤٣هـ)، المحقق: فواز أحمد زمرلي، الناشر: دار ابن حزم – بيروت، الطبعة: الأولى، ٢٠٠٤ هـ

١٧٦. الصفدية، تقي الدين أبو العَباس أحمد بن عبد الحليم بن عبد السلام بن عبد الله بن أبي القاسم بن محمد ابن تيمية الحراني الحنبلي الدمشقي (المتوفى : ٧٢٨هـ)، المحقق : محمد رشاد سالم، الناشر : مكتية ابن تيمية، مصر، الطبعة : الثانية، ١٤٠٦هـ

١٧٧. الضعفاء الكبير، أبو جعفر محمد بن عمرو بن موسى بن حماد العقيلي المكي (المتوفى: ٣٢٢هـ)، المحقق: عبد المعطي أمين قلعجي، الناشر: دار المكتبة العلمية – بيروت، الطبعة: الأولى، ١٤٠٤هـ – ١٩٨٤م

١٧٨. الضعفاء والمتروكون، أبو عبد الرحمن أحمد بن شعيب بن علي الخراساني، النسائي (المتوفى: ٣٠٣هـ)، المحقق: محمود إبراهيم زايد، الناشر: دار الوعي – حلب، الطبعة: الأولى، ١٣٩٦هـ

١٧٩. ضعيف أبي داود - الأم، محمد ناصر الدين الألباني (المتوفى : ١٤٢٠هـ)، دار النشر : مؤسسة غراس للنشر و التوزيع - الكويت، الطبعة : الأولى - ١٤٢٣ هـ

١٨٠. الضوء اللامع لأهل القرن التاسع، شمس الدين أبو الخير محمد بن عبد الرحمن بن محمد بن أبي بكر بن عثمان بن محمد السخاوي (المتوفى: ٩٠٢هـ)، الناشر: منشورات دار مكتبة الحياة – بيروت الطبعة: الأولى، جـ ١ (١٤٠٦ هـ - ١٩٨٦ م)، جـ ٢، ٣ (١٤٠٨ هـ - ١٩٨٨ م)

١٨١. طبقات الحفاظ، عبد الرحمن بن أبي بكر، جلال الدين السيوطي (المتوفى: ٩١١هـ)، الناشر: دار الكتب العلمية - بيروت، الطبعة: الأولى، ١٤٠٣

١٨٢. طبقات الحنابلة، أبو الحسين ابن أبي يعلى، محمد بن محمد (المتوفى: ٥٢٦هـ)، المحقق: محمد حامد الفقي، الناشر: دار المعرفة - بيروت

١٨٣. طبقات الشافعية الكبرى، تاج الدين عبد الوهاب بن تقي الدين السبكي (المتوفى: ٧٧١هـ)، المحقق: د. محمود محمد الطناحي د. عبد الفتاح محمد الحلو، الناشر: هجر للطباعة والنشر والتوزيع، الطبعة: الثانية، ١٤١٣هـ

١٨٤. الطبقات الكبرى، أبو عبد الله محمد بن سعد بن منيع الهاشمي بالولاء، البصري، البغدادي المعروف بابن سعد (المتوفى: ٢٣٠هـ)، تحقيق: محمد عبد القادر عطا، الناشر: دار الكتب العلمية - بيروت، الطبعة: الأولى، ١٤١٠ هـ - ١٩٩٠ م

١٨٥. الطيوريات، انتخاب: صدر الدين، أبو طاهر السِّلَفي أحمد بن محمد بن أحمد بن محمد بن إبراهيم سِلَفَه الأصبهاني (المتوفى: ٥٧٦هـ)، من أصول: أبو الحسين المبارك بن عبد الجبار الصيرفي الطيوري (المتوفى: ٥٠٠هـ)، دراسة وتحقيق: دسمان يحيى معالي، عباس صخر الحسن، الناشر: مكتبة أضواء السلف، الرياض، الطبعة: الأولى، ١٤٢٥ هـ - ٢٠٠٤ م

١٨٦. العاقبة في ذكر الموت، عبد الحق بن عبد الرحمن بن عبد الله بن الحسين بن سعيد إبراهيم الأزدي، الأندلسي الأشبيلي، المعروف بابن الخراط (المتوفى: ٥٨١هـ)، المحقق: خضر محمد خضر، الناشر: مكتبة دار الأقصى - الكويت، الطبعة: الأولى، ١٤٠٦ - ١٩٨٦

١٨٧. العبر في خبر من غبر، شمس الدين أبو عبد الله محمد بن أحمد بن عثمان بن قَايْماز الذهبي (المتوفى: ٧٤٨هـ)، المحقق: أبو هاجر محمد السعيد بن بسيوني زغلول، الناشر: دار الكتب العلمية — بيروت، عدد الأجزاء: ٢ (في ترقيم مسلسل واحد)

١٨٨. العلل المتناهية في الأحاديث الواهية، جمال الدين أبو الفرج عبد الرحمن بن علي بن محمد الجوزي (المتوفى: ٥٩٧هـ)، المحقق: إرشاد الحق الأثري، الناشر: إدارة العلوم الأثرية، فيصل آباد، باكستان، الطبعة: الثانية، ١٤٠١هـ/١٩٨١م

١٨٩. العلل الواردة في الأحاديث النبوية.، أبو الحسن علي بن عمر بن أحمد بن مهدي بن مسعود بن النعمان بن دينار البغدادي الدارقطني (المتوفى: ٣٨٥هـ)، ، المجلدات من الأول، إلى الحادي عشر، تحقيق وتخريج: محفوظ الرحمن زين الله السلفي.، الناشر: دار طيبة - الرياض.، الطبعة: الأولى ١٤٠٥ هـ - ١٩٨٥ م.، ، والمجلدات من الثاني عشر، إلى الخامس عشر، علق عليه: محمد بن صالح بن محمد الدباسي، الناشر: دار ابن الجوزي - الدمام، الطبعة: الأولى، ١٤٢٧ هـ، ،

١٩٠. العلل لابن أبي حاتم، أبو محمد عبد الرحمن بن محمد بن إدريس بن المنذر التميمي، الحنظلي، الرازي ابن أبي حاتم (المتوفى: ٣٢٧هـ)، تحقيق: فريق من الباحثين بإشراف وعناية د/ سعد بن عبد الله الحميد و د/ خالد بن عبد الرحمن الجريسي، الناشر: مطابع الحميضي، الطبعة: الأولى، ١٤٢٧ هـ - ٢٠٠٦ م

١٩١. عمدة القاري شرح صحيح البخاري، أبو محمد محمود بن أحمد بن موسى بن أحمد بن حسين الغيتابى الحنفى بدر الدين العينى (المتوفى: ٨٥٥هـ)، الناشر: دار إحياء التراث العربي – بيروت

١٩٢. العمدة من الفوائد والأثار الصحاح والغرائب في مشيخة شهدة، شُهْدة بِنْت أحمد بْن الفرج بْن عُمَر الإبري فخر النساء بِنْت أَبِي نصر الدينوري الأصل البغدادي الكاتبة (المتوفى: ٥٧٤هـ)، تحقيق: فوزي عبد المطلب، الناشر: مكتبة الخانجي بالقاهرة، الطبعة: الأولى، ١٤١٥هـ – ١٩٩٤م

١٩٣. عمل اليوم والليلة سلوك النبي مع ربه عز وجل ومعاشرته مع العباد، أحمد بن محمد بن إسحاق بن إبراهيم بن أسباط بن عبد الله بن إبراهيم بن بُدَيْح، الدِّيْنَوَرِيُّ، المعروف بـ "ابن السُّنِّي" (المتوفى: ٣٦٤هـ)، المحقق: كوثر البرني، الناشر: دار القبلة للثقافة الإسلامية ومؤسسة علوم القرآن – جدة / بيروت

١٩٤. عمل اليوم والليلة، أبو عبد الرحمن أحمد بن شعيب بن علي الخراساني، النسائي (المتوفى: ٣٠٣هـ)، المحقق: د. فاروق حمادة، الناشر: مؤسسة الرسالة – بيروت، الطبعة: الثانية، ١٤٠٦.

١٩٥. عوالي مالك رواية أبي أحمد الحاكم، أبو أحمد محمد بن محمد بن أحمد بن إسحاق النيسابوري الكرابيسي المعروف بالحاكم الكبير (المتوفى: ٣٧٨هـ)، المحقق: محمد الحاج الناصر، الناشر: دار الغرب الإسلامي [طبع مع مجموعة من عوالي الإمام مالك]، الطبعة: الثانية ١٩٩٨ م

١٩٦. عون المعبود شرح سنن أبي داود، ومعه حاشية ابن القيم: تهذيب سنن أبي داود وإيضاح علله ومشكلاته، محمد أشرف بن أمير بن علي بن حيدر، أبو عبد الرحمن، شرف الحق، الصديقي، العظيم آبادي (المتوفى: ١٣٢٩هـ)، الناشر: دار الكتب العلمية – بيروت، الطبعة: الثانية، ١٤١٥ هـ

١٩٧. غاية النهاية في طبقات القراء، شمس الدين أبو الخير ابن الجزري، محمد بن محمد بن يوسف (المتوفى: ٨٣٣هـ)، الناشر: مكتبة ابن تيمية، الطبعة: عني بنشره لأول مرة عام ١٣٥١هـ

١٩٨. غريب الحديث، أبو عُبيد القاسم بن سلاّم بن عبد الله الهروي البغدادي (المتوفى: ٢٢٤هـ)، المحقق: د. محمد عبد المعيد خان، الناشر: مطبعة دائرة المعارف العثمانية، حيدر آباد- الدكن، الطبعة: الأولى، ١٣٨٤ هـ - ١٩٦٤ م

١٩٩. غريب الحديث، جمال الدين أبو الفرج عبد الرحمن بن علي بن محمد الجوزي (المتوفى: ٥٩٧هـ)، المحقق: الدكتور عبد المعطي أمين القلعجي، الناشر: دار الكتب العلمية - بيروت - لبنان، الطبعة: الأولى، ١٤٠٥ - ١٩٨٥

٢٠٠. غريب القرآن، أبو محمد عبد الله بن مسلم بن قتيبة الدينوري (المتوفى: ٢٧٦هـ)، المحقق: أحمد صقر، الناشر: دار الكتب العلمية. السنة: ١٣٩٨ هـ - ١٩٧٨ م

٢٠١. غنية الملتمس ايضاح الملتبس، أبو بكر أحمد بن علي بن ثابت بن أحمد بن مهدي الخطيب البغدادي (المتوفى: ٤٦٣هـ)، المحقق: د. يحي بن عبد الله البكري الشهري، الناشر: مكتبة الرشد - السعودية/ الرياض، الطبعة: الأولى، ١٤٢٢هـ - ٢٠٠١م

٢٠٢. غوامض الأسماء المبهمة الواقعة في متون الأحاديث المسندة، أبو القاسم خلف بن عبد الملك بن مسعود بن بشكوال الخزرجي الأنصاري الأندلسي (المتوفى: ٥٧٨هـ)، المحقق: د. عز الدين علي السيد ، محمد كمال الدين عز الدين، الناشر: عالم الكتب - بيروت، الطبعة: الأولى، ١٤٠٧

٢٠٣. الغوامض والمبهمات في الحديث النبوي، أبو محمد عبد الغني بن سعيد بن علي بن بشر بن مروان الأزدي المصري (المتوفى: ٤٠٩هـ)، المحقق: د / حمزة أبو الفتح بن حسين قاسم محمد النعيمي، الناشر: دار المنارة، الطبعة: الأولى ١٤٢١ هـ - ٢٠٠٠ م

٢٠٤. الفائق في غريب الحديث والأثر، أبو القاسم محمود بن عمرو بن أحمد، الزمخشري جار الله (المتوفى: ٥٣٨هـ)، المحقق: علي محمد البجاوي -محمد أبو الفضل إبراهيم، الناشر: دار المعرفة - لبنان، الطبعة: الثانية

٢٠٥. فتح الباب في الكنى والألقاب، أبو عبد الله محمد بن إسحاق بن محمد بن يحيى بن مَنْدَه العبدي (المتوفى: ٣٩٥هـ)، المحقق: أبو قتيبة نظر محمد الفاريابي، الناشر: مكتبة الكوثر - السعودية - الرياض، الطبعة: الأولى، ١٤١٧هـ - ١٩٩٦م

٢٠٦. فتح الباري شرح صحيح البخاري، أحمد بن علي بن حجر أبو الفضل العسقلاني الشافعي، الناشر: دار المعرفة - بيروت، ١٣٧٩، رقم كتبه وأبوابه وأحاديثه: محمد فؤاد عبد الباقي، قام بإخراجه وصححه وأشرف على طبعه: محب الدين الخطيب،

٢٠٧. فتح الباري شرح صحيح البخاري، زين الدين عبد الرحمن بن أحمد بن رجب بن الحسن، السَلامي، البغدادي، ثم الدمشقي، الحنبلي (المتوفى: ٧٩٥هـ)، تحقيق:، ١ - محمود بن شعبان بن عبد المقصود.، ٢- مجدي بن عبد الخالق الشافعي.، ٣ - إبراهيم بن إسماعيل القاضي.، ٤ - السيد عزت المرسي.، ٥ - محمد بن عوض المنقوش.، ٦ - صلاح بن سالم المصراتي.، ٧ - علاء بن مصطفى بن همام.، ٨ - صبري بن عبد الخالق الشافعي.، الناشر: مكتبة الغرباء الأثرية - المدينة النبوية.، الحقوق: مكتب تحقيق دار الحرمين - القاهرة، الطبعة: الأولى، ١٤١٧ هـ - ١٩٩٦ م

٢٠٨. الفتح الكبير في ضم الزيادة إلى الجامع الصغير، عبد الرحمن بن أبي بكر، جلال الدين السيوطي (المتوفى: ٩١١هـ)، المحقق: يوسف النبهاني، الناشر: دار الفكر - بيروت / لبنان، الطبعة: الأولى، ١٤٢٣هـ - ٢٠٠٣م

٢٠٩. فتح المنعم شرح صحيح مسلم. الأستاذ الدكتور موسى شاهين لاشين. الناشر: دار الشروق. الطبعة: الأولى (لدار الشروق)، ١٤٢٣ هـ - ٢٠٠٢ م. عدد الأجزاء: ١٠.

٢١٠. الفتن، أبو علي حنبل بن إسحاق بن حنبل بن هلال بن أسد الشيباني (المتوفى: ٢٧٣هـ)، المحقق: عامر حسن صبري، الناشر: دار البشائر الإسلامية - لبنان، الطبعة: الأولى، ١٤١٩هـ - ١٩٩٨م

٢١١. الفتن، أبو علي حنبل بن إسحاق بن حنبل بن هلال بن أسد الشيباني (المتوفى: ٢٧٣هـ)، المحقق: عامر حسن صبري، الناشر: دار البشائر الإسلامية - لبنان، الطبعة: الأولى، ١٤١٩هـ - ١٩٩٨م

٢١٢. الفردوس بمأثور الخطاب، شيرويه بن شهردار بن شيرو يه بن فناخسرو، أبو شجاع الديلميّ الهمذاني (المتوفى: ٥٠٩هـ)، المحقق: السعيد بن بسيوني زغلول، الناشر: دار الكتب العلمية - بيروت، الطبعة: الأولى، ١٤٠٦ هـ - ١٩٨٦م

٢١٣. فرق معاصرة تنتسب إلى الإسلام وبيان موقف الإسلام منها، د. غالب بن علي عواجي، الناشر: المكتبة العصرية الذهبية للطباعة والنشر والتسويق، جدة، الطبعة: الرابعة، ١٤٢٢ هـ - ٢٠٠١ م

٢١٤. الفصيح. أحمد بن يحيى بن زيد بن سيار الشيباني بالولاء، أبو العباس، المعروف بثعلب (المتوفى: ٢٩١هـ). تحقيق ودراسة: دكتور عاطف مدكور. الناشر: دار المعارف. عدد الأجزاء: ١

٢١٥. فضائل الصحابة، تحقيق: وصي الله عباس، الناشر: مركز البحث العلمي بجامعة أم القرى. الطبعة الأولى ١٤٠٣ هـ

٢١٦. فضائل القرآن وتلاوته للرازي، أبو الفضل عبد الرحمن بن أحمد بن الحسن الرازي المقرىء (المتوفى: ٤٥٤هـ)، تحقيق وتخريج: الدكتور عامر حسن صبري، الناشر: دار البشائر الإسلامية، الطبعة: الأولى، ١٤١٥ هـ - ١٩٩٤ م

٢١٧. فهرس الفهارس والأثبات ومعجم المعاجم والمشيخات والمسلسلات، محمد عَبْد الحَيّ بن عبد الكبير ابن محمد الحسني الإدريسي، المعروف بعبد الحي الكتاني (المتوفى: ١٣٨٢هـ)، المحقق: إحسان عباس، الناشر: دار الغرب الإسلامي - بيروت ص. ب: ١١٣/٥٧٨٧، الطبعة: ٢، ١٩٨٢

٢١٨. فوائد ابن أخي ميمي الدقاق، أَبُو الحُسَيْنِ مُحَمَّدُ بنُ عَبْدِ اللهِ بنِ الحُسَيْنِ بنِ عَبْدِ اللهِ بنِ هَارُوْنَ البَغْدَادِيُّ الدَّقَّاقُ المعروف بِابْنِ أَخِي مِيْمِي (المتوفى: ٣٩٠هـ)، تحقيق: نبيل سعد الدين جرار، الناشر: دار أضواء السلف، الرياض [ضمن سلسلة مجاميع الأجزاء الحديثية (٥)]، الطبعة: الأولى، ١٤٢٦ هـ - ٢٠٠٥ م

٢١٩. فوائد أبي بكر القاسم المطرز وأماليه، أَبُو بَكْرٍ القَاسِمُ بنُ زَكَرِيَّا بنِ يَحْيَى البَغْدَادِيُّ، المِعْرُوْفُ: بِالمِطَرِّزِ (المتوفى: ٣٠٥هـ)، دراسة وتحقيق: ناصر بن محمد المنيع، الناشر: دارالوطن للنش والتوزيع، الطبعة: الأولى، ١٤٢١ هـ - ٢٠٠٠ م

٢٢٠. فوائد العراقيين، أبو سعيد محمد بن علي بن عمر بن مهدي الأصبهاني الحنبلي النقاش (المتوفى: ٤١٤هـ)، تحقيق: مجدي السيد إبراهيم، الناشر: مكتبة القرآن - مصر

٢٢١. ١٤١٢

٢٢٢. الفوائد، أبو القاسم تمام بن محمد بن عبد الله بن جعفر بن عبد الله بن الجنيد البجلي الرازي ثم الدمشقي (المتوفى: ٤١٤هـ)، المحقق: حمدي عبد المجيد السلفي، الناشر: مكتبة الرشد - الرياض، الطبعة: الأولى، ١٤١٢

٢٢٣. الفوائد، أبو محمد عبد الله بن محمد بن جعفر بن حيان الأنصاري المعروف بأَبِي الشيخ الأصبهاني (المتوفى: ٣٦٩هـ)، تحقيق وتخريج: علي بن حسن بن علي بن عبد الحميد الحلبي الأثري، الناشر: دار الصميعي للنشر والتوزيع، الرياض، الطبعة: الأولى، ١٤١٢ هـ - ١٩٩٢ م

٢٢٤. القضاء والقدر في ضوء الكتاب والسنة ومذاهب الناس فيه، تأليف: د. عبدالرحمن بن صالح المحمود، الناشر: دار الوطن، الطبعة: الثانية ١٤١٨هـ - ١٩٩٧م.

٢٢٥. الكاشف في معرفة من له رواية في الكتب الستة، شمس الدين أبو عبد الله محمد بن أحمد بن عثمان بن قَايْماز الذهبي (المتوفى: ٧٤٨هـ)، المحقق: محمد عوامة أحمد محمد نمر الخطيب، الناشر: دار القبلة للثقافة الإسلامية - مؤسسة علوم القرآن، جدة، الطبعة: الأولى، ١٤١٣ هـ - ١٩٩٢ م

٢٢٦. الكامل في ضعفاء الرجال، أبو أحمد بن عدي الجرجاني (المتوفى: ٣٦٥هـ)، تحقيق: عادل أحمد عبد الموجود-علي محمد معوض، شارك في تحقيقه: عبد الفتاح أبو سنة، الناشر: الكتب العلمية - بيروت-لبنان، الطبعة: الأولى، ١٤١٨هـ١٩٩٧م،

٢٢٧. الكبائر، تنسب لشمس الدين أبي عبد الله محمد بن أحمد بن عثمان بن قَايْماز الذهبي (المتوفى: ٧٤٨هـ)، الناشر: دار الندوة الجديدة - بيروت،

٢٢٨. كتاب الأربعين حديثا (الأربعين من أربعين عن أربعين)، الحسن بن محمد بن محمد ابن عمروك التيمي النيسابوريّ ثم الدمشقيّ، أبو علي، صدر الدين البكري (المتوفى: ٦٥٦هـ)، المحقق: محمد محفوظ، الناشر: دار الغرب الإسلامي، الطبعة: الأولى ١٤٠٠ هـ - ١٩٨٠ م

٢٢٩. كتاب الأربعين وهو ثالث الأربعينيات في الحديث الشريف، أبو العباس الحسن بن سفيان بن عامر بن عبد العزيز بن النعمان بن عطاء الشيباني الخراساني النسوي

(المتوفى: ٣٠٣هـ)، تحقيق وتعليق: محمد بن ناصر العجمي، الناشر: دار البشائر الإسلامية - بيروت، الطبعة: الأولى، ١٤١٤ هـ

٢٣٠. كتاب الأمثال في الحديث النبوي، أبو محمد عبد الله بن محمد بن جعفر بن حيان الأنصاري المعروف بأبِي الشيخ الأصبهاني (المتوفى: ٣٦٩هـ)، المحقق: الدكتور عبد العلي عبد الحميد حامد، الناشر: الدار السلفية - بومباي - الهند، الطبعة: الثانية، ١٤٠٨ - ١٩٨٧م

٢٣١. كتاب الأوائل، أبو عروبة الحسين بن محمد بن أبي معشر مودود السُّلَمي الجَزَري الحرَّاني (المتوفى: ٣١٨هـ)، المحقق: مشعل بن باني الجبرين المطيري، الناشر: دار ابن حزم - لبنان / بيروت، الطبعة: الأولى، ١٤٢٤هـ - ٢٠٠٣م

٢٣٢. كتاب التهجد وقيام الليل، لابن أبي الدنيا. المحقق: مسعد السعداني. الناشر: مكتبة القرآن

٢٣٣. كتاب الفوائد (الغيلانيات)، أبو بكر محمد بن عبد الله بن إبراهيم بن عبدوَيْه البغدادي الشافعي البزَّاز (المتوفى: ٣٥٤هـ)، حققه: حلمي كامل أسعد عبد الهادي، قدم له وراجعه وعلق عليه: أبو عبيدة مشهور بن حسن آل سلمان، الناشر: دار ابن الجوزي - السعودية / الرياض، الطبعة: الأولى، ١٤١٧هـ - ١٩٩٧م

٢٣٤. الكتاب المصنف في الأحاديث والآثار، أبو بكر بن أبي شيبة، عبد الله بن محمد بن إبراهيم بن عثمان بن خواستي العبسي (المتوفى: ٢٣٥هـ)، المحقق: كمال يوسف الحوت، الناشر: مكتبة الرشد - الرياض، الطبعة: الأولى، ١٤٠٩

٢٣٥. كتاب النزول، أبو الحسن علي بن عمر بن أحمد بن مهدي بن مسعود بن النعمان بن دينار البغدادي الدارقطني (المتوفى: ٣٨٥هـ)، المحقق: علي بن محمد بن ناصر الفقيهي، الناشر: -، الطبعة: الأولى ١٤٠٣هـ - ١٩٨٣م

٢٣٦. الكتاب: إِتْحَافُ المُرْتَقِي بِتَرَاجِمِ شُيُوخِ البَيهَقِيّ، المؤلف: محمود بن عبد الفتاح النحال، قَدَّمَ لَهُ: الشَّيْخ مُصْطَفَى العَدَوِي، إشراف ومراجعة وضبط وتدقيق: الفريق العلمي لمشروع موسوعة جامع السنة، الناشر: دار الميمان للنشر والتوزيع، الطبعة: الأولى، ١٤٢٩ هـ - ٢٠٠٨ م،عدد الأجزاء: ١

٢٣٧. الكتاب: المجموع المغيث في غريبي القرآن والحديث، المؤلف: محمد بن عمر بن أحمد بن عمر بن محمد الأصبهاني المديني، أبو موسى (المتوفى: ٥٨١هـ)، المحقق: عبد الكريم العزباوي، الناشر: جامعة أم القرى، مركز البحث العلمي وإحياء التراث الإسلامي، كلية الشريعة والدراسات الإسلامية - مكة المكرمة، دار المدني للطباعة والنشر والتوزيع، جدة - المملكة العربية السعودية

٢٣٨. الكتاب: ذيل ديوان الضعفاء والمتروكين، المؤلف: شمس الدين أبو عبد الله محمد بن أحمد بن عثمان بن قَايْماز الذهبي (المتوفى: ٧٤٨هـ)، المحقق: حماد بن محمد الأنصاري، الناشر: مكتبة النهضة الحديثة – مكة، الطبعة: الأولى، عدد الأجزاء: ١

٢٣٩. الكتاب: سلم الوصول إلى طبقات الفحول، المؤلف: مصطفى بن عبد الله القسطنطيني العثماني المعروف بـ «كاتب جلبي» وبـ «حاجي خليفة» (المتوفى ١٠٦٧ هـ)، المحقق: محمود عبد القادر الأرناؤوط، إشراف وتقديم: أكمل الدين إحسان أوغلي، تدقيق: صالح سعداوي صالح، إعدادالفهارس: صلاح الدين أويغور، الناشر: مكتبة إرسيكا، إستانبول – تركيا، عام النشر: ٢٠١٠ م، عدد الأجزاء: ٦

٢٤٠. الكشف والبيان عن تفسير القرآن، أحمد بن محمد بن إبراهيم الثعلبي، أبو إسحاق (المتوفى: ٤٢٧هـ)، تحقيق: الإمام أبي محمد بن عاشور، مراجعة وتدقيق: الأستاذ نظير الساعدي، الناشر: دار إحياء التراث العربي، بيروت - لبنان، الطبعة: الأولى ١٤٢٢، هـ - ٢٠٠٢ م

٢٤١. الكنى والأسماء، أبو بِشْر محمد بن أحمد بن حماد بن سعيد بن مسلم الأنصاري الدولابي الرازي (المتوفى: ٣١٠هـ)، المحقق: أبو قتيبة نظر محمد الفاريابي، الناشر: دار ابن حزم - بيروت/ لبنان، الطبعة: الأولى، ١٤٢١ هـ - ٢٠٠٠م

٢٤٢. اللآلىء المصنوعة في الأحاديث الموضوعة، المؤلف: عبدالرحمن بن أبي بكر، جلال الدين السيوطي (المتوفى: ٩١١هـ)، المحقق: أبو عبدالرحمن صلاح بن محمد بن عويضة، الناشر: دار الكتب العلمية - بيروت، الطبعة: الأولى، ١٤١٧هـ - ١٩٩٦م، عدد الأجزاء: ٢.

٢٤٣. لسان العرب، محمد بن مكرم بن على، أبو الفضل، جمال الدين ابن منظور الأنصاري الرويفعى الإفريقى (المتوفى: ٧١١هـ)، الناشر: دار صادر - بيروت، الطبعة: الثالثة - ١٤١٤ هـ

٢٤٤. لمؤلف: أبو عبدالله عبيدالله بن محمد بن محمد بن حمدان العُكْبَري المعروف بن بَطَّة العكبري (المتوفى: ٣٨٧هـ)، المحقق:

٢٤٥. ما اتصل إلينا من فوائد أبي أحمد الحاكم، أبو أحمد محمد بن محمد بن أحمد بن إسحاق النيسابوري الكرابيسي المعروف بالحاكم الكبير (المتوفى: ٣٧٨هـ)، المحقق: أحمد بن فارس السلوم، الناشر: دار ابن حزم، الطبعة: الأولى ١٤٢٥ هـ - ٢٠٠٤ م

٢٤٦. مثير الغرام الساكن إلى أشرف الأماكن لابن الجوزي، جمال الدين أبو الفرج عبد الرحمن بن علي بن محمد الجوزي (المتوفى: ٥٩٧هـ)، قدم له وحققه وفهرسه: د/ مصطفى محمد حسين الذهبي، الناشر: دار الحديث، القاهرة، الطبعة: الأولى، ١٤١٥ هـ - ١٩٩٥ م

٢٤٧. المجالسة وجواهر العلم، أبو بكر أحمد بن مروان الدينوري المالكي (المتوفى : ٣٣٣هـ)، المحقق : أبو عبيدة مشهور بن حسن آل سلمان، الناشر : جمعية التربية

الإسلامية (البحرين – أم الحصم)، دار ابن حزم (بيروت – لبنان)، تاريخ النشر : ١٤١٩هـ

٢٤٨. المجتبى من السنن = السنن الصغرى للنسائي، أبو عبد الرحمن أحمد بن شعيب بن علي الخراساني، النسائي (المتوفى: ٣٠٣هـ)، تحقيق: عبد الفتاح أبو غدة، الناشر: مكتب المطبوعات الإسلامية – حلب، الطبعة: الثانية، ١٤٠٦ – ١٩٨٦

٢٤٩. المجتمع المصري في عصر سلطان المماليك. سعيد عبد الفتاح عاشور. دار النهضة العربية. ١٩٩٢م.

٢٥٠. مجمع الزوائد ومنبع الفوائد، أبو الحسن نور الدين علي بن أبي بكر بن سليمان الهيثمي (المتوفى: ٨٠٧هـ)، المحقق: حسام الدين القدسي، الناشر: مكتبة القدسي، القاهرة، عام النشر: ١٤١٤ هـ، ١٩٩٤ م

٢٥١. مجموع الفتاوى، تقي الدين أبو العباس أحمد بن عبد الحليم بن تيمية الحراني (المتوفى: ٧٢٨هـ)، المحقق: عبد الرحمن بن محمد بن قاسم، الناشر: مجمع الملك فهد لطباعة المصحف الشريف، المدينة النبوية، المملكة العربية السعودية، عام النشر: ١٤١٦هـ/١٩٩٥م،

٢٥٢. المجموع المغيث في غريبي القرآن والحديث. المؤلف: محمد بن عمر بن أحمد بن عمر بن محمد الأصبهاني المديني، أبو موسى (المتوفى: ٥٨١هـ). المحقق: عبد الكريم العزباوي، الناشر: جامعة أم القرى، مركز البحث العلمي وإحياء التراث الإسلامي، كلية الشريعة والدراسات الإسلامية – مكة المكرمة، دار المدني للطباعة والنشر والتوزيع، جدة – المملكة العربية السعودية. الطبعة: الأولى

٢٥٣. مجموع فيه مصنفات أبي الحسن ابن الحمامي وأجزاء حديثية أخرى، المحقق: نبيل سعد الدين جرار، الناشر: أضواء السلف [ضمن سلسلة مجاميع الأجزاء الحديثية (٤)]، الطبعة: الأولى، ١٤٢٥ هـ – ٢٠٠٤ م

٢٥٤. مجموع فيه مصنفات أبي العباس الأصم وإسماعيل الصفار، أبو العباس الأصم محمد بن يعقوب بن يوسف النيسابوري (٣٤٦ هـ)، وإسماعيل الصفار أبو علي إسماعيل بن محمد بن إسماعيل البغدادي (٣٤١ هـ)، المحقق: نبيل سعد الدين جرار، الناشر: دار البشائر الإسلامية [ضمن سلسلة مجاميع الأجزاء الحديثية (٣)]، الطبعة: الأولى، ١٤٢٥ هـ - ٢٠٠٤ م

٢٥٥. مجموع فيه مصنفات أبي جعفر ابن البختري، أبو جعفر محمد بن عمرو بن البختري بن مدرك بن سليمان البغدادي الرزاز (المتوفى: ٣٣٩هـ)، المحقق: نبيل سعد الدين جرار، الناشر: دار البشائر الاسلامية - لبنان / بيروت [ضمن سلسلة مجاميع الأجزاء الحديثية (١)]، الطبعة: الأولى، ١٤٢٢هـ - ٢٠٠١ م

٢٥٦. المحبة لله سبحانه، أَبُو إِسْحَاقَ إِبْرَاهِيْمُ بنُ عَبْدِ اللهِ بنِ الجُنَيْدِ، الخُتَّلِيُّ، ثُمَّ السُّرَّمَرَّائِي (المتوفى: نحو ٢٧٠هـ)، المحقق: الدكتور عادل بن عبد الشكور الزرقي، الناشر: دار الحضارة للنشر والتوزيع - الرياض، الطبعة: الأولى، ١٤٢٤ هـ - ٢٠٠٣ م

٢٥٧. المحرر الوجيز في تفسير الكتاب العزيز، أبو محمد عبد الحق بن غالب بن عبد الرحمن بن تمام بن عطية الأندلسي المحاربي (المتوفى: ٥٤٢هـ)، المحقق: عبد السلام عبد الشافي محمد، الناشر: دار الكتب العلمية - بيروت، الطبعة: الأولى - ١٤٢٢ هـ

٢٥٨. مختصر تاريخ دمشق لابن عساكر، محمد بن مكرم بن على، أبو الفضل، جمال الدين ابن منظور الانصاري الرويفعى الإفريقى (المتوفى: ٧١١هـ)، المحقق: روحية النحاس، رياض عبد الحميد مراد، محمد مطيع، دار النشر: دار الفكر للطباعة والتوزيع والنشر، دمشق - سوريا، الطبعة: الأولى، ١٤٠٢ هـ - ١٩٨٤م

٢٥٩. المخلصيات وأجزاء أخرى لأبي طاهر المخلص، محمد بن عبد الرحمن بن العباس بن عبد الرحمن بن زكريا البغدادي المخَلِّص (المتوفى: ٣٩٣هـ)، المحقق: نبيل سعد الدين

جرار، الناشر: وزارة الأوقاف والشؤون الإسلامية لدولة قطر، الطبعة: الأولى، ١٤٢٩ هـ - ٢٠٠٨ م

٢٦٠. مدرسة الحديث في مصر، محمد رشاد خليفة، الناشر: الهيئة العامة لشئون المطابع الأميرية بالقاهرة،

٢٦١. المزكيات وهي الفوائد المنتخبة الغرائب العوالي من حديث أبي إسحاق المزكي انتقاء وتخريج الدارقطني، أَبُو إِسْحَاقَ إِبْرَاهِيْمُ بنُ مُحَمَّدِ بنِ يَحْيَى بنِ سَخْتَوَيْه النَّيْسَابُوْرِيُّ المزَكِّي (المتوفى: ٣٦٢هـ)، المحقق: أحمد بن فارس السلوم، الناشر: دار البشائر الإسلامية، الطبعة: الأولى، ١٤٢٥ هـ - ٢٠٠٤ م

٢٦٢. مساوئ الأخلاق ومذمومها، أبو بكر محمد بن جعفر بن محمد بن سهل بن شاكر الخرائطي السامري (المتوفى: ٣٢٧هـ)، حققه وخرج نصوصه وعلق عليه: مصطفى بن أبو النصر الشلبي، الناشر: مكتبة السوادي للتوزيع، جدة، الطبعة: الأولى، ١٤١٣ هـ - ١٩٩٣ م

٢٦٣. مستخرج أبي عوانة، أبو عوانة يعقوب بن إسحاق بن إبراهيم النيسابوري الإسفراييني (المتوفى: ٣١٦هـ)، تحقيق: أيمن بن عارف الدمشقي، الناشر: دار المعرفة – بيروت، الطبعة: الأولى، ١٤١٩هـ- ١٩٩٨م.

٢٦٤. المستدرك على الصحيحين، أبو عبد الله الحاكم محمد بن عبد الله بن محمد بن حمدويه بن نُعيم بن الحكم الضبي الطهماني النيسابوري المعروف بابن البيع (المتوفى: ٤٠٥هـ)، تحقيق: مصطفى عبد القادر عطا، الناشر: دار الكتب العلمية – بيروت، الطبعة: الأولى، ١٤١١ - ١٩٩٠

٢٦٥. مسند ابن الجعد، علي بن الجَعْد بن عبيد الجَوْهَري البغدادي (المتوفى: ٢٣٠هـ)، تحقيق: عامر أحمد حيدر، الناشر: مؤسسة نادر – بيروت، الطبعة: الأولى، ١٤١٠ - ١٩٩٠

٢٦٦. مسند أبي داود الطيالسي، أبو داود سليمان بن داود بن الجارود الطيالسي البصرى (المتوفى: ٢٠٤هـ)، المحقق: الدكتور محمد بن عبد المحسن التركي، الناشر: دار هجر - مصر، الطبعة: الأولى، ١٤١٩ هـ - ١٩٩٩ م

٢٦٧. مسند أبي يعلى، أبو يعلى أحمد بن علي بن المُثنى بن يحيى بن عيسى بن هلال التميمي، الموصلي (المتوفى: ٣٠٧هـ)، المحقق: حسين سليم أسد، الناشر: دار المأمون للتراث - دمشق، الطبعة: الأولى، ١٤٠٤ - ١٩٨٤

٢٦٨. مسند إسحاق بن راهويه، أبو يعقوب إسحاق بن إبراهيم بن مخلد بن إبراهيم الحنظلي المروزي المعروف بـ ابن راهويه (المتوفى: ٢٣٨هـ)، المحقق: د. عبد الغفور بن عبد الحق البلوشي، الناشر: مكتبة الإيمان - المدينة المنورة، الطبعة: الأولى، ١٤١٢ - ١٩٩١

٢٦٩. مسند الإمام أحمد بن حنبل، أبو عبد الله أحمد بن محمد بن حنبل بن هلال بن أسد الشيباني (المتوفى: ٢٤١هـ)، المحقق: شعيب الأرنؤوط - عادل مرشد، وآخرون، إشراف: د عبد الله بن عبد المحسن التركي، الناشر: مؤسسة الرسالة، الطبعة: الأولى، ١٤٢١ هـ - ٢٠٠١ م

٢٧٠. مسند البزار المنشور باسم البحر الزخار، أبو بكر أحمد بن عمرو بن عبد الخالق بن خلاد بن عبيد الله العتكي المعروف بالبزار (المتوفى: ٢٩٢هـ)، المحقق: محفوظ الرحمن زين الله، (حقق الأجزاء من ١ إلى ٩)، وعادل بن سعد (حقق الأجزاء من ١٠ إلى ١٧)، وصبري عبد الخالق الشافعي (حقق الجزء ١٨)، الناشر: مكتبة العلوم والحكم - المدينة المنورة، الطبعة: الأولى، (بدأت ١٩٨٨م، وانتهت ٢٠٠٩م)

٢٧١. مسند الدارمي المعروف بـ (سنن الدارمي)، أبو محمد عبد الله بن عبد الرحمن بن الفضل بن بَهرام بن عبد الصمد الدارمي، التميمي السمرقندي (المتوفى: ٢٥٥هـ)،

تحقيق: حسين سليم أسد الداراني، الناشر: دار المغني للنشر والتوزيع، المملكة العربية السعودية، الطبعة: الأولى، ١٤١٢ هـ - ٢٠٠٠ م

٢٧٢. مسند الروياني، أبو بكر محمد بن هارون الرُّوياني (المتوفى: ٣٠٧هـ)، المحقق: أيمن علي أبو يماني، الناشر: مؤسسة قرطبة - القاهرة، الطبعة: الأولى، ١٤١٦

٢٧٣. مسند الشهاب، أبو عبد الله محمد بن سلامة بن جعفر بن علي بن حكمون القضاعي المصري (المتوفى: ٤٥٤هـ)، المحقق: حمدي بن عبد المجيد السلفي، الناشر: مؤسسة الرسالة - بيروت، الطبعة: الثانية، ١٤٠٧ - ١٩٨٦

٢٧٤. المسند الصحيح المختصر بنقل العدل عن العدل إلى رسول الله صلى الله عليه وسلم، مسلم بن الحجاج أبو الحسن القشيري النيسابوري (المتوفى: ٢٦١هـ)، المحقق: محمد فؤاد عبد الباقي، الناشر: دار إحياء التراث العربي - بيروت

٢٧٥. مسند أمير المؤمنين عمر بن عبد العزيز. المؤلف: الباغندي الصغير محمد بن محمد بن سليمان بن الحارث الأزدي، أبو بكر الواسطي (المتوفى: ٣١٢هـ). تحقيق: محمد عوامة. الناشر: مؤسسة علوم القرآن — دمشق. الطبعة: ١٤٠٤. عدد الأجزاء: ١

٢٧٦. مسند سعد بن أبي وقاص، أبو عبد الله أحمد بن إبراهيم بن كثير بن زيد بن أفلح بن منصور بن مزاحم العبدي المعروف بـ الدَّوْرَقي (المتوفى: ٢٤٦هـ)، المحقق: عامر حسن صبري، الناشر: دار البشائر الإسلامية - بيروت، الطبعة: الأولى، ١٤٠٧

٢٧٧. المسند للشاشي، أبو سعيد الهيثم بن كليب بن سريج بن معقل الشاشي البِنْكَثي (المتوفى: ٣٣٥هـ)، المحقق: د. محفوظ الرحمن زين الله، الناشر: مكتبة العلوم والحكم - المدينة المنورة، الطبعة: الأولى، ١٤١٠

٢٧٨. مشكاة المصابيح، محمد بن عبد الله الخطيب العمري، أبو عبد الله، ولي الدين، التبريزي (المتوفى: ٧٤١هـ)، المحقق: محمد ناصر الدين الألباني، الناشر: المكتب الإسلامي – بيروت، الطبعة: الثالثة، ١٩٨٥

٢٧٩. مشيخة ابن شاذان الصغرى، الحسن بن أحمد بن إبراهيم بن الحسن ابن محمد بن شاذان، أبو علي البَزَّاز (المتوفى: ٤٢٥هـ)، المحقق: عصام موسى هادي، الناشر: مكتبة الغرباء الأثرية – المدينة المنورة– السعودية، الطبعة: الأولى، ١٤١٩هـ– ١٩٩٨هـ

٢٨٠. مشيخة الشيخ الأجل أبي عبد الله محمد الرازي، وبذيله ثلاث حكايات غريبة، صدر الدين، أبو طاهر السِّلَفي أحمد بن محمد بن أحمد بن محمد بن إبراهيم سِلَفَه الأصبهاني (المتوفى: ٥٧٦هـ)، قرأه وعلق عليه: الشريف حاتم بن عارف العوني، الناشر: دار الهجرة – الرياض، الطبعة: الأولى، ١٤١٥ هـ – ١٩٩٤ م

٢٨١. مشيخة يعقوب بن سفيان الفسوي، يعقوب بن سفيان بن جوان الفارسي الفسوي، أبو يوسف (المتوفى: ٢٧٧هـ)، المحقق: محمد بن عبد الله السريع، الناشر: دار العاصمة – الرياض، الطبعة: الأولى، ١٤٣١ هـ.

٢٨٢. المشيخة، أَبُو الحُسَيْنِ مُحَمَّدُ بنُ أَحْمَدَ بنِ مُحَمَّدِ بنِ عَلِيٍّ الصيرفي، ابْنُ الآبَنُوْسِيِّ البَغْدَادِيُّ (المتوفى: ٤٥٧هـ)، المحقق: د/ خليل حسن حمادة، الناشر: جامعة الملك سعود – كلية التربية – قسم الدراسات الإسلامية، الطبعة: الأولى ١٤٢١هـ

٢٨٣. المصنف، أبو بكر عبد الرزاق بن همام بن نافع الحميري اليماني الصنعاني (المتوفى: ٢١١هـ)، المحقق: حبيب الرحمن الأعظمي، الناشر: المجلس العلمي– الهند، يطلب من: المكتب الإسلامي – بيروت، الطبعة: الثانية، ١٤٠٣

٢٨٤. المطالب العالية بزوائد المسانيد الثمانية، أبو الفضل أحمد بن علي بن محمد بن أحمد بن حجر العسقلاني (المتوفى: ٨٥٢هـ)، المحقق: (١٧) رسالة علمية قدمت

لجامعة الإمام محمد بن سعود، تنسيق: د. سعد بن ناصر بن عبد العزيز الشثري، الناشر: دار العاصمة، دار الغيث - السعودية، الطبعة: الأولى، ١٤١٩هـ

٢٨٥. معالم التنزيل في تفسير القرآن = تفسير البغوي، محيي السنة، أبو محمد الحسين بن مسعود بن محمد بن الفراء البغوي الشافعي (المتوفى : ٥١٠هـ)، المحقق : عبد الرزاق المهدي، الناشر : دار إحياء التراث العربي -بيروت، الطبعة : الأولى، ١٤٢٠ هـ

٢٨٦. معالم السنن، وهو شرح سنن أبي داود، أبو سليمان حمد بن محمد بن إبراهيم بن الخطاب البستي المعروف بالخطابي (المتوفى: ٣٨٨هـ)، الناشر: المطبعة العلمية - حلب، الطبعة: الأولى ١٣٥١ هـ - ١٩٣٢ م

٢٨٧. معالم مكة التأريخية والأثرية، عاتق بن غيث بن زوير بن زاير بن حمود بن عطية بن صالح البلادي الحربي (المتوفى: ١٤٣١هـ)، الناشر: دار مكة للنشر والتوزيع، الطبعة: الأولى، ١٤٠٠ هـ - ١٩٨٠ م

٢٨٨. معانى القرآن للأخفش ، أبو الحسن المجاشعي بالولاء، البلخي ثم البصري، المعروف بالأخفش الأوسط (المتوفى: ٢١٥هـ)، تحقيق: الدكتورة هدى محمود قراعة، الناشر: مكتبة الخانجي، القاهرة، الطبعة: الأولى، ١٤١١ هـ - ١٩٩٠ م

٢٨٩. معاني القراءات للأزهري، المؤلف: محمد بن أحمد بن الأزهري الهروي، أبو منصور (المتوفى: ٣٧٠هـ)، الناشر: مركز البحوث في كلية الآداب - جامعة الملك سعود المملكة العربية السعودية، الطبعة: الأولى، ١٤١٢ هـ - ١٩٩١ م

٢٩٠. معاني القرآن، أبو زكريا يحيى بن زياد بن عبد الله بن منظور الديلمي الفراء (المتوفى: ٢٠٧هـ)، المحقق: أحمد يوسف النجاتي / محمد علي النجار / عبد الفتاح إسماعيل الشلبي، الناشر: دار المصرية للتأليف والترجمة - مصر، الطبعة: الأولى

٢٩١. معجم ابن الأعرابي، أبو سعيد بن الأعرابي أحمد بن محمد بن زياد بن بشر بن درهم البصري الصوفي (المتوفى: ٣٤٠هـ)، تحقيق وتخريج: عبد المحسن بن إبراهيم بن

أحمد الحسيني، الناشر: دار ابن الجوزي، المملكة العربية السعودية، الطبعة: الأولى، ١٤١٨ هـ - ١٩٩٧ م

٢٩٢. المعجم الأوسط، سليمان بن أحمد بن أيوب بن مطير اللخمي الشامي، أبو القاسم الطبراني (المتوفى: ٣٦٠هـ)، المحقق: طارق بن عوض الله بن محمد ، عبد المحسن بن إبراهيم الحسيني، الناشر: دار الحرمين - القاهرة

٢٩٣. معجم البلدان، شهاب الدين أبو عبد الله ياقوت بن عبد الله الرومي الحموي (المتوفى: ٦٢٦هـ)، الناشر: دار صادر، بيروت، الطبعة: الثانية، ١٩٩٥ م

٢٩٤. معجم الشيوخ الكبير للذهبي، شمس الدين أبو عبد الله محمد بن أحمد بن عثمان بن قَايْماز الذهبي (المتوفى: ٧٤٨هـ)، المحقق: الدكتور محمد الحبيب الهيلة، الناشر: مكتبة الصديق، الطائف - المملكة العربية السعودية، الطبعة: الأولى، ١٤٠٨ هـ - ١٩٨٨ م

٢٩٥. معجم الشيوخ، أبو الحسين محمد بن أحمد بن عبد الرحمن بن يحيى بن جُمَيْع الغساني الصيداوي (المتوفى: ٤٠٢هـ)، المحقق: د. عمر عبد السلام تدمري، الناشر: مؤسسة الرسالة ، دار الإيمان - بيروت ، طرابلس، الطبعة: الأولى، ١٤٠٥

٢٩٦. معجم الشيوخ، المؤلف: أبو الحسين محمد بن أحمد بن عبدالرحمن بن يحيى بن جُمَيْع الغساني الصيداوي (المتوفى: ٤٠٢هـ)، المحقق: د. عمر عبدالسلام تدمري، الناشر: مؤسسة الرسالة ، دار الإيمان - بيروت ، طرابلس، الطبعة: الأولى، ١٤٠٥هـ، عدد الأجزاء: ١.

٢٩٧. معجم الشيوخ، تاج الدين عبد الوهاب بن تقي الدين السبكي (المتوفى: ٧٧١هـ)، تخريج: شمس الدين أبي عبد الله ابن سعد الصالحي الحنبلي ٧٠٣ - ٧٥٩ هـ، المحقق: الدكتور بشار عواد - رائد يوسف العنبكي - مصطفى إسماعيل الأعظمي، الناشر: دار الغرب الإسلامي، الطبعة: الأولى ٢٠٠٤ ٤٢٤٦

٢٩٨. معجم الشيوخ، ثقة الدين، أبو القاسم علي بن الحسن بن هبة الله المعروف بابن عساكر (المتوفى: ٥٧١هـ)، المحقق: الدكتورة وفاء تقي الدين، الناشر: دار البشائر - دمشق، الطبعة: الأولى ١٤٢١ هـ - ٢٠٠٠ م

٢٩٩. معجم الصحابة، أبو الحسين عبد الباقي بن قانع بن مرزوق بن واثق الأموي بالولاء البغدادي (المتوفى: ٣٥١هـ)، المحقق: صلاح بن سالم المصراتي، الناشر: مكتبة الغرباء الأثرية - المدينة المنورة، الطبعة: الأولى، ١٤١٨

٣٠٠. معجم الصحابة، أبو القاسم عبد الله بن محمد بن عبد العزيز بن المَرْزُبان بن سابور بن شاهنشاه البغوي (المتوفى: ٣١٧هـ)، المحقق: محمد الأمين بن محمد الجكني، الناشر: مكتبة دار البيان - الكويت، الطبعة: الأولى، ١٤٢١ هـ - ٢٠٠٠ م، طبع على نفقة: سعد بن عبد العزيز بن عبد المحسن الراشد أبو باسل

٣٠١. المعجم الصغير لرواة الإمام ابن جرير الطبري، أكرم بن محمد زيادة الفالوجي الأثري، تقديم: علي حسن عبد الحميد الأثري، الناشر: الدار الأثرية، الأردن - دار ابن عفان، القاهرة (في ترقيم مسلسل واحد)

٣٠٢. المعجم الكبير، المؤلف: سليمان بن أحمد بن أيوب بن مطير اللخمي الشامي، أبو القاسم، الطبراني (المتوفى: ٣٦٠هـ)، المحقق: حمدي بن عبدالمجيد السلفي، دار النشر: مكتبة بن تيمية - القاهرة، الطبعة: الثانية، عدد الأجزاء:٢٥.

٣٠٣. المعجم المختص بالمحدثين، شمس الدين أبو عبد الله محمد بن أحمد بن عثمان بن قَايْماز الذهبي (المتوفى: ٧٤٨هـ)، تحقيق: د. محمد الحبيب الهيلة، الناشر: مكتبة الصديق، الطائف، الطبعة: الأولى، ١٤٠٨ هـ - ١٩٨٨ م

٣٠٤. المعجم الوسيط، مجمع اللغة العربية بالقاهرة، (إبراهيم مصطفى / أحمد الزيات / حامد عبد القادر / محمد النجار)، الناشر: دار الدعوة

٣٠٥. المعجم في أسامي شيوخ أبي بكر الإسماعيلي، أبو بكر أحمد بن إبراهيم بن إسماعيل بن العباس بن مرداس الإسماعيلي الجرجاني (المتوفى: ٣٧١هـ)، المحقق: د. زياد محمد منصور، الناشر: مكتبة العلوم والحكم - المدينة المنورة، الطبعة: الأولى، ١٤١٠

٣٠٦. معرفة الصحابة لابن منده، أبو عبد الله محمد بن إسحاق بن محمد بن يحيى بن مَنْدَه العبدي (المتوفى: ٣٩٥هـ)، حققه وقدم له وعلق عليه: الأستاذ الدكتور/ عامر حسن صبري، الناشر: مطبوعات جامعة الإمارات العربية المتحدة، الطبعة: الأولى، ١٤٢٦ هـ - ٢٠٠٥ م

٣٠٧. معرفة أنواع علوم الحديث، ويُعرف بمقدمة ابن الصلاح، عثمان بن عبد الرحمن، أبوعمرو، تقي الدين المعروف بابن الصلاح (المتوفى: ٦٤٣هـ)، المحقق: نور الدين عتر، الناشر: دار الفكر- سوريا، دار الفكر المعاصر - بيروت، سنة النشر: ١٤٠٦هـ - ١٩٨٦م

٣٠٨. معرفة علوم الحديث، أبو عبد الله الحاكم محمد بن عبد الله بن محمد بن حمدويه بن نُعيم بن الحكم الضبي الطهماني النيسابوري المعروف بابن البيع (المتوفى: ٤٠٥هـ)، المحقق: السيد معظم حسين، الناشر: دار الكتب العلمية - بيروت، الطبعة: الثانية، ١٣٩٧هـ - ١٩٧٧م

٣٠٩. المغني في الضعفاء، شمس الدين أبو عبد الله محمد بن أحمد بن عثمان بن قَايْماز الذهبي (المتوفى: ٧٤٨هـ)، المحقق: الدكتور نور الدين عتر

٣١٠. المقتنى في سرد الكنى، شمس الدين أبو عبد الله محمد بن أحمد بن عثمان بن قَايْماز الذهبي (المتوفى: ٧٤٨هـ)، المحقق: محمد صالح عبد العزيز المراد، الناشر: المجلس العلمي بالجامعة الإسلامية، المدينة المنورة، المملكة العربية السعودية، الطبعة: الأولى، ١٤٠٨هـ

٣١١. المقصد الأرشد في ذكر أصحاب الإمام أحمد، المؤلف: إبراهيم بن محمد بن عبدالله بن محمد بن مفلح، أبو إسحاق، برهان الدين (المتوفى: ٨٨٤هـ)، المحقق: د عبدالرحمن بن سليمان العثيمين، الناشر: مكتبة الرشد - الرياض - السعودية، الطبعة: الأولى، ١٤١٠هـ - ١٩٩٠م، عدد الأجزاء: ٣.

٣١٢. الملل والنحل، أبو الفتح محمد بن عبد الكريم بن أبى بكر أحمد الشهرستاني (المتوفى: ٥٤٨هـ)، الناشر: مؤسسة الحلبي

٣١٣. المماليك البحرية وقضائهم على الصليبيين في الشام، شفيق جاسر أحمد محمود، الناشر: الجامعة الإسلامية بالمدينة المنورة، الطبعة: السنة الحادية والعشرون - العددان الواحد والثمانون والثانى والثمانون - المحرم - جمادى الآخرة ١٤٠٩هـ

٣١٤. المنامات، أبو بكر عبد الله بن محمد بن عبيد بن سفيان بن قيس البغدادي الأموي القرشي المعروف بابن أبي الدنيا (المتوفى: ٢٨١هـ)، المحقق: عبد القادر أحمد عطا، الناشر: مؤسسة الكتب الثقافية - بيروت، الطبعة: الأولى، ١٤١٣ - ١٩٩٣

٣١٥. المنتخب من كتاب السياق لتاريخ نيسابور، تَقِيُّ الدِّيْنِ، أَبُو إِسْحَاقَ إِبْرَاهِيْمُ بنُ مُحَمَّدِ بنِ الأَزْهَرِ بنِ أَحْمَدَ بنِ مُحَمَّدٍ العِرَاقِيُّ، الصَّرِيْفِيْنِيُّ، الحَنْبَلِيُّ (المتوفى: ٦٤١هـ)، المحقق: خالد حيدر، الناشر: دار الفكر للطباعة والنشر التوزيع، سنة النشر ١٤١٤هـ

٣١٦. المنتخب من مسند عبد بن حميد، أبو محمد عبد الحميد بن حميد بن نصر الكَسّي ويقال له: الكَشّي بالفتح والإعجام (المتوفى: ٢٤٩هـ)، المحقق: صبحي البدري السامرائي ، محمود محمد خليل الصعيدي، الناشر: مكتبة السنة - القاهرة، الطبعة: الأولى، ١٤٠٨ - ١٩٨٨

٣١٧. المنتخب من مسند عبد بن حميد، أبو محمد عبد الحميد بن حميد بن نصر الكَسّي ويقال له: الكَشّي بالفتح والإعجام (المتوفى: ٢٤٩هـ)، المحقق: صبحي البدري

السامرائي ، محمود محمد خليل الصعيدي، الناشر: مكتبة السنة – القاهرة، الطبعة: الأولى، ١٤٠٨ – ١٩٨٨

٣١٨. المنتقى من السنن المسندة، أبو محمد عبد الله بن علي بن الجارود النيسابوري المجاور بمكة (المتوفى: ٣٠٧هـ)، المحقق: عبد الله عمر البارودي، الناشر: مؤسسة الكتاب الثقافية – بيروت، الطبعة: الأولى، ١٤٠٨ – ١٩٨٨

٣١٩. منهاج السنة النبوية في نقض كلام الشيعة القدرية، المؤلف: تقي الدين أبو العباس أحمد بن عبدالحليم بن عبدالسلام بن عبدالله بن أبي القاسم بن محمد بن تيمية الحراني الحنبلي الدمشقي (المتوفى: ٧٢٨هـ)، المحقق: محمد رشاد سالم، الناشر: جامعة الإمام محمد بن سعود الإسلامية، الطبعة: الأولى، ١٤٠٦هـ – ١٩٨٦م.

٣٢٠. المنهاج شرح صحيح مسلم بن الحجاج، أبو زكريا محيي الدين يحيى بن شرف النووي (المتوفى: ٦٧٦هـ)، الناشر: دار إحياء التراث العربي – بيروت، الطبعة: الثانية، ١٣٩٢ (في ٩ مجلدات)

٣٢١. المؤتَلِف والمختَلِف، أبو الحسن علي بن عمر بن أحمد بن مهدي بن مسعود بن النعمان بن دينار البغدادي الدارقطني (المتوفى: ٣٨٥هـ)، تحقيق: موفق بن عبد الله بن عبد القادر، الناشر: دار الغرب الإسلامي – بيروت، الطبعة: الأولى، ١٤٠٦هـ – ١٩٨٦م

٣٢٢. الموسوعة التاريخية. وصفه: موجز مرتب مؤرخ لأحداث التاريخ الإسلامي منذ مولد النبي الكريم – صلى الله عليه وسلم – حتى عصرنا الحالي. إعداد: مجموعة من الباحثين بإشراف الشيخ عَلوي بن عبد القادر السقاف. الناشر: موقع الدرر السنية على الإنترنت dorar.net. عدد الأجزاء: ١١

٣٢٣. الموسوعة الموجزة في التاريخ الإسلامي. نقلا عن: موسوعة سفير للتاريخ الإسلامي. عدد الأجزاء: ١٦ (٩ عصور، و ٧ ملاحق)

٣٢٤. موضح أوهام الجمع والتفريق، أبو بكر أحمد بن علي بن ثابت بن أحمد بن مهدي الخطيب البغدادي (المتوفى: ٤٦٣هـ)، المحقق: د. عبد المعطي أمين قلعجي، الناشر: دار المعرفة – بيروت، الطبعة: الأولى، ١٤٠٧

٣٢٥. الموضوعات، جمال الدين عبد الرحمن بن علي بن محمد الجوزي (المتوفى: ٥٩٧هـ)، ضبط وتقديم وتحقيق: عبد الرحمن محمد عثمان، الناشر: محمد عبد المحسن صاحب المكتبة السلفية بالمدينة المنورة، الطبعة: الأولى، جـ ١، ٢: ١٣٨٦ هـ – ١٩٦٦ م، جـ ٣: ١٣٨٨ هـ – ١٩٦٨ م

٣٢٦. موطأ الإمام مالك، مالك بن أنس بن مالك بن عامر الأصبحي المدني (المتوفى: ١٧٩هـ)، صححه ورقمه وخرج أحاديثه وعلق عليه: محمد فؤاد عبد الباقي، الناشر: دار إحياء التراث العربي، بيروت – لبنان، عام النشر: ١٤٠٦ هـ – ١٩٨٥ م

٣٢٧. ميزان الاعتدال في نقد الرجال، شمس الدين أبو عبد الله محمد بن أحمد بن عثمان بن قَايْماز الذهبي (المتوفى: ٧٤٨هـ)، تحقيق: علي محمد البجاوي، الناشر: دار المعرفة للطباعة والنشر، بيروت – لبنان، الطبعة: الأولى، ١٣٨٢ هـ – ١٩٦٣ م ٤٦٥٩

٣٢٨. النشر في القراءات العشر، المؤلف : شمس الدين أبو الخير ابن الجزري، محمد بن محمد بن يوسف (المتوفى : ٨٣٣ هـ)، المحقق : علي محمد الضباع (المتوفى ١٣٨٠ هـ)، الناشر : المطبعة التجارية الكبرى [تصوير دار الكتاب العلمية]

٣٢٩. النهاية في غريب الحديث والأثر، مجد الدين أبو السعادات المبارك بن محمد بن محمد بن محمد ابن عبد الكريم الشيباني الجزري ابن الأثير (المتوفى: ٦٠٦هـ)، الناشر: المكتبة العلمية – بيروت، ١٣٩٩هـ – ١٩٧٩م، تحقيق: طاهر أحمد الزاوى – محمود محمد الطناحي

٣٣٠. الوافي بالوفيات، صلاح الدين خليل بن أيبك بن عبد الله الصفدي (المتوفى: ٧٦٤هـ)، المحقق: أحمد الأرناؤوط وتركي مصطفى، الناشر: دار إحياء التراث – بيروت، عام النشر:١٤٢٠هـ- ٢٠٠٠م

٣٣١. الوسيط في تفسير القرآن المجيد، أبو الحسن علي بن أحمد بن محمد بن علي الواحدي، النيسابوري، الشافعي (المتوفى: ٤٦٨هـ)، تحقيق وتعليق: الشيخ عادل أحمد عبد الموجود، الشيخ علي محمد معوض، الدكتور أحمد محمد صيرة، الدكتور أحمد عبد الغني الجمل، الدكتور عبد الرحمن عويس، قدمه وقرظه: الأستاذ الدكتور عبد الحي الفرماوي، الناشر: دار الكتب العلمية، بيروت - لبنان، الطبعة: الأولى، ١٤١٥ هـ - ١٩٩٤ م

٣٣٢. وفيات الأعيان وأنباء أبناء الزمان، أبو العباس شمس الدين أحمد بن محمد بن إبراهيم بن أبي بكر ابن خلكان البرمكي الإربلي (المتوفى: ٦٨١هـ)، المحقق: إحسان عباس، الناشر: دار صادر – بيروت.١٩٩٤

٣٣٣. الوفيات، تقي الدين محمد بن هجرس بن رافع السلامي (المتوفى: ٧٧٤هـ)، المحقق: صالح مهدي عباس ، د. بشار عواد معروف، الناشر: مؤسسة الرسالة – بيروت، الطبعة: الأولى، ١٤٠٢

الفهارس

أولًا: فهرس الآيات

ثانيًا: فهرس الأحاديث

ثالثًا: فهرس الآثار

رابعًا: فهرس الأعلام

خامسًا: فهرس الغريب

سادسًا: فهرس المواضع والبلدان

سابعًا: فهرس الأشعار

ثامنًا: فهرس الفرق

تاسعًا: فهرس الموضوعات

الرقم	رقم الآية	اسم السورة	الآية
٣١٢	٢	الفاتحة	﴿ٱلۡحَمۡدُ لِلَّهِ رَبِّ ٱلۡعَٰلَمِينَ﴾ كتاب صفات الله لابن المحب الصامت

أولًا: فهارس الآيات

الآية	اسم السورة	رقم الآية	الرقم
﴿ٱلْحَمْدُ لِلَّهِ رَبِّ ٱلْعَٰلَمِينَ﴾	الفاتحة	٢	٣١٢
﴿مَٰلِكِ يَوْمِ ٱلدِّينِ﴾	الفاتحة	٤	٦٦٣
﴿وَلَهُمْ فِيهَآ أَزْوَٰجٌ مُّطَهَّرَةٌ﴾	البقرة	٢٥	٩٩٤
﴿كَيْفَ تَكْفُرُونَ بِٱللَّهِ وَكُنتُمْ أَمْوَٰتًا﴾	البقرة	٢٨	٦٨٦
﴿فَأَخَذَتْكُمُ ٱلصَّٰعِقَةُ﴾	البقرة	٥٥	٩٧
﴿فَقُلْنَا لَهُمْ كُونُواْ قِرَدَةً خَٰسِـِٔينَ﴾	البقرة	٦٥	١٠١
﴿وَلِلْكَٰفِرِينَ عَذَابٌ مُّهِينٌ﴾	البقرة	٩٠	١٠٥٣
﴿مَن كَانَ عَدُوًّا لِّجِبْرِيلَ﴾	البقرة	٩٧	٦٥٩
﴿وَلَٰكِنَّ ٱلْبِرَّ مَنْ ءَامَنَ بِٱللَّهِ﴾	البقرة	١٧٧	٦٦٣
﴿وَلِتُكْمِلُواْ ٱلْعِدَّةَ﴾	البقرة	١٨٥	٨٥٦
﴿زُيِّنَ لِلَّذِينَ كَفَرُواْ ٱلْحَيَوٰةُ ٱلدُّنْيَا﴾	البقرة	٢١٢	٩٩
﴿وَمَن يَرْتَدِدْ مِنكُمْ عَن دِينِهِۦ﴾	البقرة	٢١٧	١٢٧
﴿مَن ذَا ٱلَّذِى يَشْفَعُ عِندَهُۥٓ إِلَّا بِإِذْنِهِۦ﴾	البقرة	٢٥٥	٨١٨
﴿وَمَا تُنفِقُواْ مِنْ خَيْرٍ فَإِنَّ ٱللَّهَ بِهِۦ عَلِيمٌ﴾	البقرة	٢٧٣	٧٥٥
﴿فَمَن جَآءَهُۥ مَوْعِظَةٌ مِّن رَّبِّهِۦ فَٱنتَهَىٰ﴾	البقرة	٢٧٥	٧٨
﴿إِنَّ ٱلَّذِينَ يَكْفُرُونَ بِـَٔايَٰتِ ٱللَّهِ وَيَقْتُلُونَ﴾	آل عمران	٢١	١٢٧
﴿وَكَهْلًا﴾	آل عمران	٤٦	٥٩٥
﴿وَلَا تَكُونُواْ كَٱلَّذِينَ تَفَرَّقُواْ وَٱخْتَلَفُواْ﴾	آل عمران	١٠٥	٥٣٣
﴿يَوْمَ تَبْيَضُّ وُجُوهٌ وَتَسْوَدُّ وُجُوهٌ﴾	آل عمران	١٠٦	٦٦٥، ١٠٥٣
﴿وَأَمَّا ٱلَّذِينَ ٱبْيَضَّتْ وُجُوهُهُمْ فَفِى رَحْمَةِ﴾	آل عمران	١٠٧	٩٧٠
﴿وَٱتَّقُواْ ٱلنَّارَ ٱلَّتِىٓ أُعِدَّتْ لِلْكَٰفِرِينَ﴾	آل عمران	١٣١	٨٣١، ١٠٢٣
﴿وَتِلْكَ ٱلْأَيَّامُ نُدَاوِلُهَا بَيْنَ ٱلنَّاسِ﴾	آل عمران	١٤٠	١٩١
﴿حَتَّىٰٓ إِذَا فَشِلْتُمْ وَتَنَٰزَعْتُمْ فِى ٱلْأَمْرِ﴾	آل عمران	١٥٢	٨٨١
﴿إِنَّمَا نُمْلِى لَهُمْ لِيَزْدَادُوٓاْ إِثْمًا﴾	آل عمران	١٧٨	١٧٨
﴿سَيُطَوَّقُونَ مَا بَخِلُواْ بِهِۦ يَوْمَ ٱلْقِيَٰمَةِ﴾	آل عمران	١٨٠	١٨٠

﴿ فَأَعْقَبَهُمْ نِفَاقًا فِي قُلُوبِهِمْ إِلَى يَوْمِ يَلْقَوْنَهُ ﴾	التوبة	٧٧	١٠٥٢
﴿ التَّائِبُونَ الْعَابِدُونَ .. ﴾	التوبة	١١٢	٨٨١
﴿ أَكَانَ لِلنَّاسِ عَجَبًا أَنْ أَوْحَيْنَا إِلَى رَجُلٍ مِنْهُمْ ﴾	يونس	٢	١٩٧
﴿ وَبَشِّرِ الَّذِينَ آمَنُوا أَنَّ لَهُمْ قَدَمَ صِدْقٍ عِنْدَ رَبِّهِمْ ﴾	يونس	٢	٨١٥
﴿ مَا مِنْ شَفِيعٍ إِلَّا مِنْ بَعْدِ إِذْنِهِ ﴾	يونس	٣	٨١٨
﴿ لِلَّذِينَ أَحْسَنُوا الْحُسْنَى ﴾	يونس	٢٦	٩٧٠
﴿ هُنَالِكَ تَبْلُو كُلُّ نَفْسٍ مَا أَسْلَفَتْ ﴾	يونس	٣٠	٧٦٤
﴿ إِنَّ الَّذِينَ حَقَّتْ عَلَيْهِمْ كَلِمَتُ رَبِّكَ لَا يُؤْمِنُونَ ﴾	يونس	٩٦	١٠٥٣
﴿ فَهَلْ يَنْتَظِرُونَ إِلَّا مِثْلَ أَيَّامِ الَّذِينَ خَلَوْا مِنْ قَبْلِهِمْ ﴾	يونس	١٠٢	٩٩
﴿ مَنْ كَانَ يُرِيدُ الْحَيَاةَ الدُّنْيَا وَزِينَتَهَا ﴾	هود	١٥	١٢٧
﴿ وَمَنْ يَكْفُرْ بِهِ مِنَ الْأَحْزَابِ فَالنَّارُ مَوْعِدُهُ ﴾	هود	١٧	١٠٥٢
﴿ يُضَاعَفُ لَهُمُ الْعَذَابُ مَا كَانُوا يَسْتَطِيعُونَ السَّمْعَ وَمَا كَانُوا يُبْصِرُونَ ﴾	هود	٢٠	١٠٥٣
﴿ ذَلِكَ يَوْمٌ مَجْمُوعٌ لَهُ النَّاسُ وَذَلِكَ يَوْمٌ مَشْهُودٌ ﴾ [	هود	١٠٣	٦٦٣
﴿ فَأَمَّا الَّذِينَ شَقُوا فَفِي النَّارِ لَهُمْ فِيهَا زَفِيرٌ وَشَهِيقٌ ﴾	هود	١٠٦	١٠٥٣
﴿ وَأَمَّا الَّذِينَ سُعِدُوا فَفِي الْجَنَّةِ ﴾	هود	١٠٨	٩٧٠
﴿ إِنَّ الْحَسَنَاتِ يُذْهِبْنَ السَّيِّئَاتِ ذَلِكَ ذِكْرَى لِلذَّاكِرِينَ ﴾	هود	١١٤	٢٦٢
﴿ وَتَمَّتْ كَلِمَةُ رَبِّكَ لَأَمْلَأَنَّ جَهَنَّمَ مِنَ الْجِنَّةِ وَالنَّاسِ أَجْمَعِينَ ﴾	هود	١١٩	١٠٥٢
﴿ فَلَمَّا جَهَّزَهُمْ بِجَهَازِهِمْ جَعَلَ السِّقَايَةَ ﴾	يوسف	٧٠	٨٨١
﴿ وَإِنَّ رَبَّكَ لَذُو مَغْفِرَةٍ لِلنَّاسِ عَلَى ظُلْمِهِمْ ﴾	الرعد	٦	٨٣١-١٠٢٣
﴿ إِنَّ اللَّهَ لَا يُغَيِّرُ مَا بِقَوْمٍ حَتَّى يُغَيِّرُوا مَا بِأَنْفُسِهِمْ ﴾	الرعد	١١	١٠٥٢

﴿ ارۡجِعُونِ ﴾			
﴿ وَمِن وَرَآئِهِم بَرۡزَخٌ ﴾	المؤمنون	١٠٠	٦٠٦
﴿ فَإِذَا نُفِخَ فِي ٱلصُّورِ ﴾	المؤمنون	١٠١	٦٦٥
﴿ إِنَّ ٱلَّذِينَ يُحِبُّونَ أَن تَشِيعَ ٱلۡفَٰحِشَةُ ﴾	النور	١٩	١٠٥٣
﴿ إِنَّ ٱلَّذِينَ يَرۡمُونَ ٱلۡمُحۡصَنَٰتِ ٱلۡغَٰفِلَٰتِ ﴾	النور	٢٣	١٠٥٣
﴿ جَنَّةُ ٱلۡخُلۡدِ ٱلَّتِي وُعِدَ ٱلۡمُتَّقُونَۚ ﴾	الفرقان	١٥	٩٧٠
﴿ وَجَعَلَ بَيۡنَهُمَا بَرۡزَخٗا وَحِجۡرٗا مَّحۡجُورٗا ﴾	الفرقان	٥٣	٦٠٦
﴿ وَٱلَّذِينَ لَا يَدۡعُونَ مَعَ ٱللَّهِ إِلَٰهًا ءَاخَرَ ﴾	الفرقان	٦٨	١٠٥٣
﴿ أُوْلَٰٓئِكَ يُجۡزَوۡنَ ٱلۡغُرۡفَةَ ﴾	الفرقان	٧٥	٩٧٠
﴿ خَٰلِدِينَ فِيهَاۚ حَسُنَتۡ مُسۡتَقَرّٗا وَمُقَامٗا ﴾	الفرقان	٧٦	٩٧٠
﴿ فَقَدۡ كَذَّبۡتُمۡ فَسَوۡفَ يَكُونُ لِزَامَۢا ﴾	الفرقان	٧٧	١٠٥٣
﴿ وَأُزۡلِفَتِ ٱلۡجَنَّةُ لِلۡمُتَّقِينَ ﴾	الشعراء	٩٠	١٠٥٣
﴿ فَمَا لَنَا مِن شَٰفِعِينَ ﴾	الشعراء	١٠٠	١٠٥٣
﴿ كَذَٰلِكَ سَلَكۡنَٰهُ فِي قُلُوبِ ٱلۡمُجۡرِمِينَ ﴾	الشعراء	٢٠٠-٢٠٢	١٠٥٣
﴿ فَلَا تَدۡعُ مَعَ ٱللَّهِ إِلَٰهًا ءَاخَرَ ﴾	الشعراء	٢١٣	١٠٥٣
﴿ إِنَّ ٱلَّذِينَ لَا يُؤۡمِنُونَ بِٱلۡأٓخِرَةِ زَيَّنَّا لَهُمۡ أَعۡمَٰلَهُمۡ فَهُمۡ يَعۡمَهُونَ ﴾	النمل	٤	١٠٥٣
﴿ إِنَّكَ لَا تُسۡمِعُ ٱلۡمَوۡتَىٰ ﴾	النمل	٨٠	٦٤١
﴿ وَإِذَا وَقَعَ ٱلۡقَوۡلُ عَلَيۡهِمۡ أَخۡرَجۡنَا لَهُمۡ دَآبَّةٗ مِّنَ ٱلۡأَرۡضِ تُكَلِّمُهُمۡ ﴾	النمل	٨٢	١٠٥٣
﴿ وَيَوۡمَ يُنفَخُ فِي ٱلصُّورِ فَفَزِعَ ﴾	النمل	٨٧	٦٤٥-٦٦٢-١٠٥٣
﴿ وَيَوۡمَ ٱلۡقِيَٰمَةِ هُم مِّنَ ٱلۡمَقۡبُوحِينَ ﴿٤٢﴾ ﴾	القصص	٣٨-٤٢	١٠٥٣
﴿ وَلَقَدۡ ءَاتَيۡنَا مُوسَى ٱلۡكِتَٰبَ مِنۢ بَعۡدِ مَآ أَهۡلَكۡنَا ٱلۡقُرُونَ ٱلۡأُولَىٰ ﴾	القصص	٤٣	١٠٢
﴿ وَمَا كَانَ رَبُّكَ مُهۡلِكَ ٱلۡقُرَىٰ حَتَّىٰ يَبۡعَثَ فِيٓ أُمِّهَا رَسُولٗا ﴾	القصص	٥٩	١٤٧
﴿ كُلُّ شَيۡءٍ هَالِكٌ إِلَّا وَجۡهَهُۥ ﴾	القصص	١٤٦	١٤٦

﴿ وَوَيْلٌ لِّلْمُشْرِكِينَ ﴾	فصلت	٦	١٠٥٣
﴿ وَيَوْمَ يُحْشَرُ أَعْدَاءُ اللَّهِ إِلَى النَّارِ ﴾	فصلت	١٩	١٠٥٣
﴿ إِنَّ الَّذِينَ يُلْحِدُونَ فِي آيَاتِنَا ﴾	فصلت	٤٠	١٠٥٣
﴿ فَلَنُنَبِّئَنَّ الَّذِينَ كَفَرُوا بِمَا عَمِلُوا ﴾	فصلت	٥٠	١٠٥٣
﴿ سَنُرِيهِمْ آيَاتِنَا فِي الْآفَاقِ ﴾	فصلت	٥٣	٤٠٥
﴿ وَتُنذِرَ يَوْمَ الْجَمْعِ لَا رَيْبَ فِيهِ ﴾	الشورى	٧	٦٦٣
﴿ وَالَّذِينَ يُحَاجُّونَ فِي اللَّهِ مِن بَعْدِ ﴾	الشورى	١٦	١٠٥٣
﴿ فِي رَوْضَاتِ الْجَنَّاتِ ﴾	الشورى	٢٢	٩٣٠
﴿ وَتَرَى الظَّالِمِينَ لَمَّا رَأَوُا الْعَذَابَ ﴾	الشورى	٤٤	١٠٥٣
﴿ وَمَن يَعْشُ عَن ذِكْرِ الرَّحْمَٰنِ ﴾	الزخرف	٣٦	١٠٥٣
﴿ أَوْ نُرِيَنَّكَ الَّذِي وَعَدْنَاهُمْ ﴾	الزخرف	٤٢	١٠٥٣
﴿ مَا ضَرَبُوهُ لَكَ إِلَّا جَدَلًا ۚ بَلْ هُمْ قَوْمٌ خَصِمُونَ ﴾	الزخرف	٥٨	١٩١
﴿ وَإِنَّهُ لَعِلْمٌ لِّلسَّاعَةِ فَلَا تَمْتَرُنَّ بِهَا ﴾	الزخرف	٦١	٥٨٨-٥٩٥- ٥٩٦
﴿ فَارْتَقِبْ يَوْمَ تَأْتِي السَّمَاءُ بِدُخَانٍ مُّبِينٍ ﴾	الدخان	١٠	١٠٥٣
﴿ إِنَّ يَوْمَ الْفَصْلِ مِيقَاتُهُمْ أَجْمَعِينَ ﴾	الدخان	٤٠	٦٦٣
﴿ إِنَّ الْمُتَّقِينَ فِي مَقَامٍ أَمِينٍ ﴾	الدخان	٥١	٩٧٠
﴿ لَا يَذُوقُونَ فِيهَا الْمَوْتَ ﴾	الدخان	٥٦	٦٨٦-٨٧٩
﴿ وَخَلَقَ اللَّهُ السَّمَاوَاتِ وَالْأَرْضَ بِالْحَقِّ ﴾	الجاثية	٢٢	١٠٥٣
﴿ ثُمَّ يَجْمَعُكُمْ إِلَىٰ يَوْمِ الْقِيَامَةِ لَا رَيْبَ فِيهِ ﴾	الجاثية	٢٦	٦٦٣
﴿ وَيَوْمَ تَقُومُ السَّاعَةُ يَوْمَئِذٍ يَخْسَرُ الْمُبْطِلُونَ ﴾	الجاثية	٢٧	٦٢٦
﴿ وَتَرَىٰ كُلَّ أُمَّةٍ جَاثِيَةً ۚ كُلُّ أُمَّةٍ تُدْعَىٰ إِلَىٰ كِتَابِهَا ﴾	الجاثية	٢٨	٧٦٤
﴿ وَإِذَا حُشِرَ النَّاسُ كَانُوا لَهُمْ أَعْدَاءً ﴾	الأحقاف	٦	٦٧٤
﴿ عَن سَيِّئَاتِهِمْ فِي أَصْحَابِ الْجَنَّةِ ۖ وَعْدَ الصِّدْقِ الَّذِي كَانُوا يُوعَدُونَ ﴾	الأحقاف	١٦	٢٤٤
﴿ فَلَمَّا رَأَوْهُ عَارِضًا مُّسْتَقْبِلَ أَوْدِيَتِهِمْ قَالُوا هَٰذَا عَارِضٌ مُّمْطِرُنَا ﴾	الأحقاف	٢٤	١٠١
﴿ وَيُدْخِلُهُمُ الْجَنَّةَ عَرَّفَهَا لَهُمْ ﴾	محمد	٦	٩٦١
[illegible]	محمد	٨	[illegible]

﴿ إِنَّ هَٰٓؤُلَآءِ يُحِبُّونَ ٱلۡعَاجِلَةَ وَيَذَرُونَ وَرَآءَهُمۡ يَوۡمٗا ثَقِيلٗا ﴾	الإنسان	٢٧	٦٦٥
﴿ لِأَيِّ يَوۡمٍ أُجِّلَتۡ ١٢ لِيَوۡمِ ٱلۡفَصۡلِ ﴾	المرسلات	١٢-١٣	٦٦٣
﴿ هَٰذَا يَوۡمُ ٱلۡفَصۡلِۖ جَمَعۡنَٰكُمۡ وَٱلۡأَوَّلِينَ ﴾	المرسلات	٣٨	٦٦٣
﴿ عَمَّ يَتَسَآءَلُونَ ﴾	النبأ	١	٦٦٥
﴿ عَنِ ٱلنَّبَإِ ٱلۡعَظِيمِ ﴾	النبأ	٢	٦٦٤
﴿ كَلَّا سَيَعۡلَمُونَ ﴾	النبأ	٤	١٠٥٣
﴿ إِنَّ يَوۡمَ ٱلۡفَصۡلِ كَانَ مِيقَٰتٗا ﴾	النبأ	١٧	٦٦٣
﴿ إِنَّ جَهَنَّمَ كَانَتۡ مِرۡصَادٗا ﴾	النبأ	٢١	١٠٥٢
﴿ إِنَّ لِلۡمُتَّقِينَ مَفَازًا ﴾	النبأ	٣١	٩٧٠
﴿ يَوۡمَ يَقُومُ ٱلرُّوحُ وَٱلۡمَلَٰٓئِكَةُ صَفّٗاۖ ﴾	النبأ	٣٨	٦٦٥
﴿ ذَٰلِكَ ٱلۡيَوۡمُ ٱلۡحَقُّۖ ﴾	النبأ	٣٩	٦٦٥
﴿ يَوۡمَ تَرۡجُفُ ٱلرَّاجِفَةُ ﴾	النازعات	٦	١٠٥٣-٦٤٥
﴿ تَتۡبَعُهَا ٱلرَّادِفَةُ ﴾	النازعات	٧	١٠٥٣
﴿ فَإِذَا جَآءَتِ ٱلطَّآمَّةُ ٱلۡكُبۡرَىٰ ﴾	النازعات	٣٤	٦٦٣
﴿ أَيَّانَ مُرۡسَىٰهَا ﴾	النازعات	٤٢	٦٦٥
﴿ إِلَىٰ رَبِّكَ مُنتَهَىٰهَآ ﴾	النازعات	٤٤	٦٧٤
﴿ فَإِذَا جَآءَتِ ٱلصَّآخَّةُ ﴾	عبس	٣٣	٦٦٣
﴿ لِكُلِّ ٱمۡرِيٕٖ مِّنۡهُمۡ يَوۡمَئِذٖ شَأۡنٞ يُغۡنِيهِ ﴾	عبس	٣٧	٦٨٤
﴿ وُجُوهٞ يَوۡمَئِذٖ مُّسۡفِرَةٞ ﴾	عبس	٣٨	٦٦٥
﴿ إِذَا ٱلشَّمۡسُ كُوِّرَتۡ ﴾	التكوير	١	١٠٥٣
﴿ وَإِذَا ٱلۡوُحُوشُ حُشِرَتۡ ﴾	التكوير	٥	٦٨٢-٦٤٧
﴿ وَإِذَا ٱلصُّحُفُ نُشِرَتۡ ﴾	التكوير	١٠	٧٦٤
﴿ إِذَا ٱلسَّمَآءُ ٱنفَطَرَتۡ ﴾	الانفطار	١	١٠٥٣
﴿ وَإِذَا ٱلۡقُبُورُ بُعۡثِرَتۡ ﴾	الانفطار	٤	٩٣
﴿ يَصۡلَوۡنَهَا يَوۡمَ ٱلدِّينِ ﴾	الانفطار	١٥	٦٦٣
﴿ وَيۡلٞ لِّلۡمُطَفِّفِينَ ١ ﴾	المطففين	١	١٠٥٣
﴿ أَلَا يَظُنُّ أُوْلَٰٓئِكَ أَنَّهُم مَّبۡعُوثُونَ ﴾	المطففين	٤	٦٢٦
﴿ لِيَوۡمٍ عَظِيمٖ ﴾	المطففين	٥	٦٢٦
﴿ يَوۡمَ يَقُومُ ٱلنَّاسُ لِرَبِّ ٱلۡعَٰلَمِينَ ﴾	المطففين	٦	٦٧٩
﴿ ٱلَّذِينَ يُكَذِّبُونَ بِيَوۡمِ ٱلدِّينِ ﴾	المطففين	١١	٦٦٣
﴿ إِنَّ كِتَٰبَ ٱلۡأَبۡرَارِ لَفِي عِلِّيِّينَ ﴾	المطففين	١٨	٩٧٠
﴿ إِذَا ٱلسَّمَآءُ ٱنشَقَّتۡ ﴾	الانشقاق	١	١٠٥٣
﴿ فَأَمَّا مَنۡ أُوتِيَ كِتَٰبَهُۥ بِيَمِينِهِۦ ﴾	الانشقاق	٧	٧٦٤

ثانيًا: فهارس الأحاديث

طرف الحديث	اسم الراوي	رقم الحديث
"أبدال أمتي أربعون رجلاً"	أنس	٤٠١
"أتاني جبريل بالحمى والطاعون فأمسكتُ الحمى .."	أبو عُسيب	٣٠٥
"أتاني جبريل فأَرَانِي الْبَابَ الَّذِي يدخل منه أمتي الجنة، ..	أبو هريرة	١٠٢٥
"أتدرون أي سورة أُنزلت عليّ.."	أنس بن مالك	٧١٧
"أتدرون من السابقون إلى ظل الله يوم القيامة.."	عائشة	٧٨٤
"أتدرون من المفلس؟ من يأتي يوم القيامة.."	أبو هريرة	٧٩٠
"أترجون أن تدخلوا الجنة بشفاعتي.."	عبدالله بن جعفر	٨٤٤
"اتركوا الترك ما تركوكم، فإن أول من يسلب أمتي ما خولهم الله .."	ابن مسعود	٥٤٧
"أتروها للمؤمنين المتقين..."	ابن عمر	٨٣٨
"اتقوا البول فإنه أول ما يحاسب به العبد في القبر"	أبو أمامة	٦٣٦
"أَتَى جِبْرِيلُ عليه السلام بِالْحُمَّى وَالطَّاعُونِ، فَأَمْسَكْتُ الْحُمَّى بِالْمَدِينَةِ،.."	أبو عسيب	١٦٩
"أتى رجل بالجعرانة منصرفه من حنين وفي ثوب بلال.."	جابر	١٧٥
"آتِي بَابَ الْجَنَّةِ يَوْمَ الْقِيَامَةِ فَأَسْتَفْتِحُ، فَيَقُولُ الْخَازِنُ "	أنس بن مالك	١٠١٦
"أثقل أعمال العبد في ميزانه يوم القيامة.."	ابن عباس	٧٤٧
"أثقل ميزان العبد يوم القيامة"	ابن عباس	٧٤٧
"احْتَجَّتِ الجَنَّةُ وَالنَّارُ، فقَالَتِ النَّارُ: يَدْخُلُنِي الْجَبَّارُونَ وَالمتَكَبِّرُونَ... "	أبو هريرة	١٩٩
"أخبرني بعمل يقربني من الجنة، ويباعدني من النار؟"	كُدَيْر الضَّبِّيّ	٢٦٤
"آخر الناس محشرا رجلان من مزينة"	أبو سريح	٦٨٥
"أَدِّ الأَمَانَةَ إِلَى مَنِ ائْتَمَنَكَ... "	ـــــــ	٢٩٤
"إذا أراد الله بعبد خيرا عجل له العقوبة في الدنيا"	أنس	٢٧١
"إذا أسلم العبد فحسن إسلامه.."	أبو سعيد الخدري	٧٧٥
"إذا الله أحبَّ عبدًا، نادى جبريل..."	أبو هريرة	٤٩٣
"إذا أويتما إلى فراشكما فتلك مائة على اللسان في .."	علي	٧٥٤
"إذا تقارب الزمان لم تَكَدْ رؤيا المؤمن تكذب،.."	أبو هريرة	٩٩
"إذا تم فجور العبد ملك عيناه فبكى بهما ما شاء"	عقبة	٢٨
"إذا جاء رمضان فتحت أبواب الجنة.."	أبو هريرة	٨٨٨
"إذا حدثتكم عن رسول الله فلأن أخر من السماء إلى الأرض ... "	علي	١٧٣

"الخلافة في أمتي ثلاثون سنة..."	سفينة	٤٤٨
"الخيمة (مجوفة طولها في السماء ثلاثون ميلا".	أبو موسى عن أبيه	٩٣٤
"الدَّجال عينُهُ خضراء كالزجاجة، .."	أُبي بن كعب	٦٢٨
"الدواوين عند الله ثلاثة: ديوان لا يعبأ الله به شيئا، .."	عائشة	٧٢
"الربا ثلاثة وسبعون بابًا"	عبدالله	٧٨
"الربا سبعين بابًا، أدناها فجرة منها..."	وهب بن الأسود	٧٧
"الزم رجلها -يعني أمه- فإن الجنة .."	معاوية بن جاهمة	٨٧١
"السَّمْتَ الصَّالِحَ، والهَدْيَ الصَّالِحَ، والاقتصادَ، جُزءُ مِنْ خَمْسةٍ وعشرين جُزءًا مَن النُبوَّةِ"	ابن عباس	٢٦١
"السيوف مفاتيح الجنة"	يزيد بن شجرة	٩٧٣
"الشُّهداء على بارق – نهر بباب الجنة.. "	ابن عباس	٦١٢
"الصيام والقرآن يشفعان للعبد .."	ــــــ	٨٥٦
"الطاعون شهادة ، والغريق شهادة، والبطن والنفساء.."	صفوان بن أمية	٣٠٨
"الطيرةُ شرك، وما مِنَّا، ولكن الله يذهبه بالتوكل"	عبدالله	١٢٣
"العمل في الهرج كهجرة إليّ.."	معقل	٥٠٧
"الغادر يرفع له لواء يوم القيامة يقال .."	ابن عمر	٧٠٥
"الْفِرْدَوْسُ رَبْوَةُ الْجَنَّةِ، وَهِيَ أَوْسَطُهَا وَأَحْسَنُهَا"	سمرة	٩٨٥
"الفردوس وسط الجنة وأعلاها وأحسنها"	سمرة بن جندب	٩٨٤
"الفقر إلى من يحبني منكم أسرع من السيل من أعلى الوادي، ...."	أبو سعيد	٢٦٣
"القتلى ثلاثة- وفيه- وأدخل من .."	عتبة بن عبيد	٨٩٠
"القرآن شافع مشفع"	ابن مسعود	٨٥٣
"الكوثر الخير الكثير"	ابن عباس	١٠٠١
"الْكَوْثَرُ نَهَرٌ فِي الْجَنَّةِ ، مجرى حَافَّتَاهُ مِنْ ذَهَبٍ ، يجرى عَلَى الدُّرِّ والْيَاقُوتِ"	ابن عمر	٩٩٨
"الله أعلم بما كانوا عاملين".	ابن عباس	٩٤٦
"الله أعلم بما كانوا عاملين"	أبو هريرة	٩٤٧
"اللهم أجعلني من التوابين .."ثوبان ٨٨٩		
"اللهم اغفر لأبي سلمة، وارفع درجته، اللهم افسح له في قبره ونوره له"	أم سلمة	٦٢٥
"اللهم الحقني بإخواني، قوم يكونون بعدي، يرون كتابًا فيؤمنون بي.. "	ـــــــــ	٣٦٦
"اللهم أنشُدُكَ عهدك ووعدك"	ابن عباس	٣٧٧
"اللهم لا تدركني إمارة الصبيان"	أبو هريرة	٤٦٤
[illegible]	[illegible]	[illegible]

"إن عيسى بن مريم مكث في بني إسرائيل أربعين سنة"	فاطمة	٥٩٠
"إن فساد أمتي على أمراء أغيلمة سفهاء من قريش"	أبو هريرة	٤٦٢
"إن في الإنسان عظمًا لا تأكله الأرض أبدًا،.."	أبو هريرة	٦٣٢
"إِنَّ فِي الْجَنَّةِ شَجَرَةً يَسِيرُ الرَّاكِبُ فِي ظِلِّهَا مِائَةَ عَامٍ لا يَقْطَعَهَا"	أنس بن مالك	٩٨٧
"إِنَّ فِي الْجَنَّةِ غُرَفًا يُرَى ظَاهِرُهَا مِنْ بَاطِنِهَا وَبَاطِنُهَا مِنْ ظَاهِرِهَا، أَعَدَّهَا اللهُ..."	أبو مالك الأشعري	١٠٠٤
"إن في الجنة لسوقا ليس فيها بيع ولا شراء إلا الصور.."	علي	٩٩٤
"إِنَّ فِي الْجَنَّةِ لسُوقًا يَأْتُونَهَا كُلَّ جُمُعَةٍ، فَتَهُبُّ رِيحُ الشَّمَالِ فَتَحْثِي .."	أنس	٩٩٢
"إن في الجنة لغرفًا ليس فيها معاليق من فوقها ولا عماد من تحتها".	أنس	١٠٠٦
"إن في الجنة لغرفًا يرى ظهورها من بطونها، وبطونها من ظهورها.."	علي	١٠٠٣
"إنَّ في أمتي خسفًا، ومسخًا، وقذفًا"	سعيد بن أبي راشد	١٠٦
"إن في ثقيف مُبيرًا وكذابًا"	أسماء بنت أبي بكر	١٥٣
"إن لكل أمة فتنة وفتنة أمتي المال..."	كعب بن عياض	١٩٢
"إن لكل نبي حوضا .."	سمرة	٧٣٥
"إن لكل نبي دعوة دعى بها في أمته .."	أنس بن مالك	٨٣٠
"إن لكل نبي دعوة يدعو بها وإني.."	أبو هريرة	٨٢٠
"إِنَّ لِلْجَنَّةِ مِائتي دَرَجَةٍ، كل درجة بينها مَا بَيْنَ السَّمَاءِ وَالأَرْضِ..."	معاذ	٩٨٦
"إن للخيمة درة مجوفة بابها في السماء مسيرة ستين ميلا في كل زاوية.."	أبو موسى	٩٧٠
"أن له ظئرًا تُتِمّ رضاعته في الجنة، وهو صديق .."	البراء	١٠٢٦
"إن مما أتخوف عليكم إذا فتحت لكم زهرات الدنيا وزينتها،... "	أبو سعيد الخدري	٥٢
"إن من أشراط السَّاعة أن يتدافع أهل المسجد.."	سلامة بنت الحر	٦١
"إن من أشراط الساعة أن يفيض المال ويكثر، وتفشو التجارة،.."	عمرو بن تغلب	٤٣
"إن من أمتي قومًا على الحق حتى ينزل عيسى ابن مريم متى ما نزل "	الربيع بن أنس	٥٨٧
"إِنَّ مِنْ بَعْدِي أَيَّامَ الصَّبْرِ، الْمُتَمَسِّكُ فِيهِنَّ بِمِثْلِ مَا أَنْتُمْ.."	أبو هريرة	٥٠٨
"إن منبري على حوضي.."	أبو هريرة	٧١٩

"إياكم أن ترتدوا بعدي كُفارًا يضرب بعضكم رقاب .."	أبو هريرة	٧٢٦
"إياكم وكثرة الحلف في البيع.."	أبو قتادة	٨٠
"أَيَعْجِزُ أَحَدُكُمْ أَنْ يَكُونَ كَأَبِي ضَمْضَمٍ إِذَا أصبح، .."	أنس	٣٢١
"أيّما امرأةٍ سألتْ زوجها طلاقها من غير بأس فَحَرَامٌ عليها رائحة الجنة".	ثوبان	٩٦٦
"أيما امرئ مسلم أعتق امرءًا مسلمًا فهو فكاكه من النار..."	عبد الرحمن	٢٢٨
"أيمَنُ امرئ وأشأَمُه بين لحييه"	عدي بن حاتم	٢٧٨
"أينام أهل الجنة".	جابر	٩٥١
"أينام أهل الجنة.."	أبو هريرة	٨٨١
"أيها الناس من ظلم منكم مظلمة.."	جابر	٧٦٩
"باب أمتي التي تدخل منه الجنة "	ابن عمر	٨٦٨
"باب أمتي الذي تدخل منه الجنة عرضه مسيرة."	عبدالله بن عمر	٨٨٦
"بخ بخ ما أثقلهن في الميزان.."	أبو سلمى	٧٦٣
"بخٍ بخٍ، مَا أثقلهن فِي الْمِيزَان، لَا إِلَه إِلَّا الله، وَسُبْحَان الله، وَالْحَمْد لله"سلمى راعي رَسُول الله"	——	٧٦٣
"بدأ هذا الأمر جبرية ثم نبوة ثم رحمة، ثم يكون خلافة.."	عمر	٤٨٠
"بروا آباءكم تبركم أبناءكم، وعفوا تعف نساءكم"	جابر	٢١٦
"بشر المشائين في الظلم إلى المساجد.."	بريدة	٧٨٩
"بطح لها بقاع قرقر في يوم.."	أبو هريرة	٦٦٥
"بعثت أنا والساعة أحد نفسيها بين كتفي"	الحسن	٦٥٣
"بعثت أنا والساعة كهاتين جميعًا .."	بريدة	٣٥٣
"بعثت أنا والساعة هكذا"	أنس	٦٥٥
"بعثت بين يدي الساعة حتى يعبد الله وحده .."	ابن عمر	٣٥٤
"بكاء المؤمن من قلبه وبكاء المنافق من هامته"	——	٢٧
"بل تشقق عنها ثمر الجنة مرتين".	عبد الله بن عمرو	٩١٧
"بناء الجنة لبنة من ذهب.."	أبو هريرة	٨٥٨
"بين يدي الساعة مسخ وخسف وقذف"	ابن مسعود	١١١
"بينا أنا أستقي على بئر حتى جاءَ أَبُو بَكْرٍ.."	أبو هريرة	٤٠٨
"بينما رجل يجر إزاره خَسَفَ اللهُ به الأرض"	سالم بن عبدالله	١٠٤
"بينما رسول الله جالس إذ جاءه رجل من اليهود.."	أبو سعيد الخدري	٦٦٩
"تبرئ ذمتي وتقتل على سنتي"	——	٤٧٥
"تُبنَى مدينة بَينَ دجلَةَ وَدُجَيل وَالصرَاة وَقُطرَبل، تُجبَى	جرير	١١٤

كانوا بالبيداء..."		
"رب لِمَ تعذبهم هذا وأنا فيهم! ربّ لِمَ تُعذبهم هذا وهم يستغفرون.."	عبدالله بن العاص	٢٤٢
"رخاء أمتي من بعدي مائة سنة..."	عبادة بن الصامت	١٠٨
"رِيحُ الْجَنَّةِ تُوجَدُ مِنْ مَسِيرَةِ مِائَةِ عَامٍ، لا يَجِدُ رِيحَهَا مُخْتَالٌ وَلا مَنَّانٌ،.."	أبو هريرة	١٢٤
"ريح الولد من ريح الجنة".	ابن عباس	٩٦٧
"زيادة كبد الحوت".	عبد الله بن سلام	٩٠٦
"سأل ابن صائد عن تربة الجنة فقال: دَرْمَكَةٌ بيضاء مِسك خالص فقال رسول الله: صدق"	أبو سعيد	٩٣١
"سأل موسى ربه: ما أدنى أهل الجنة منزلة؟ قال: رجل يجيء بعدما دخل أهل الجنة الجنة..."	المغيرة بن شعبة	١٠١٥
"سَأَلْتُ رَبِّي اللاهِينَ مِنْ ذُرِّيَّةِ الْبَشَرِ فَأُعْطِينَاهُمْ".	أنس	٩٤٣
"سَأَلْتُ رَبِّي ثلاثًا فأعطاني اثنتين، ومنعني واحدة.."	سعد بن أبي وقاص	١٧٩
"سَأَلْتُ رَبِّي لأمتي ثَلَاثًا، فَأَعْطَانِي اثْنَتَيْنِ، وَمَنَعَنِي وَاحِدَةً، سَأَلْتُهُ أَنْ لَا يُسَلِّطَ.... "	ـــــ	٥٧٩
"سألتُ رسول الله ﷺ أن يشفع لي يوم القيامة، قال: أنا فاعل.."	أنس بن مالك	٧٤٤
"سألت رسول الله مارد إليك ربك في الشفاعة.."	أبو هريرة	٨٣٢
"سباب المسلم فسوق وقتاله كفر"	ابن مسعود	١٨٣
"سبحان الذي في الجنة رحمته"	ابن مسعود	٢٠٧
"سبعة في ظل العرش يوم لا ظل إلا ظله..."	أبو هريرة	٧٧٨
"سبعة يظلهم الله في ظل عرشه.."	سلمان	٧٨٣
"سِتٌّ مِنْ أَشْرَاطِ السَّاعَةِ: مَوْتِى، وَفَتْحُ بَيْتِ الْمَقْدِسِ."	معاذ	٤١٨
"ستفتح عليكم الآفاق، وستفتح عليكم مدينة .."	أنس	٤٤٣
"سمعت رسول الله يذكر فتح الحيرة... "	خالد بن الوليد	٤١١
"سيأتي زمان من عمل بعشر ما أُمر .."	أبو هريرة	٥٠٤
"سيأتيكم أقوام من بعدي يطلبون الحديث.."	أبو هريرة	٣٩٤
"سيبلغ للناس سلعًا ، ثم يأتي على المدينة زمان يمر ..."	سهل بن حنيف	١٥٢
"سيدعونها أحسن ما كانت"	أبو ذر	٦٠
"سيفتح عليكم أرض العجم .."	عبدالله بن عمرو	٤٣٦
"سيفتح عليكم الشام فتجدون فيها بيوتًا...	ـــ	٤٣٥
"سيكون أئمة يميتون الصلاة، فأقيموا الصلاة لوقتها.."	أبو ذر	٤٦٧
"سيكون بمصر رجل من بني أمية أخنس يلي سلطانًا..	موسى بن عامر	٤٨٧

"قام فينا رسول الله ﷺ مقامًا ما ترك شيئًا.."	حذيفة	٣٤٤
"قام فينا رسول الله ﷺ يومًا بعد العصر،... "	أبو سعيد الخدري	٣٤٣
"قد أوحي إلي أنكم تفتنون في قبوركم.."	أسماء بنت أبي بكر	٦٤٢
"قد رأيت ماتلقى امتي كن بعدي.."	أم سلمة	٨٢٣
"قرن ينفخ فيه"	عبدالله بن عمرو	٦٥٢
"قمتُ على باب الجنة فإذا عامة من يدخلها المساكين،"	أسامة بن زيد	٢٠٣
"قوم يأتون من بعدكم يأتيهم كتاب بين لوحين فيؤمنون به .. "	أبو جمعة	٣٦٧
"قِيلَ رسُول اللَّهِ حِينَ فَرَغَ مِنْ بَدْرٍ.. "	ابن عباس	٣٧٦
"قيل لرسول الله: إن فلانة تصلي الليل وتصوم النهار وفي لسانها شيء ... "	أبو هريرة	١٢١
"كان أبغض الناس إلى رسول الله بنو أمية وبنو حنيفة وبنو ثقيف..."	عمران بن حصين	١٦٨
"كان النبي ﷺ إذا رأى مَخِيلةً أقبل وأدبر، فإذا مَطَرت سُرِّيَ عنه..."	عائشة	١٠١
"كان بين رجل من اليهود، ورجل من المسلمين.."	أبو هريرة	٧٠٣
"كان طول آدم ستون ذراعًا في السماء، في سبع أذرع عرضًا"	أبو هريرة	٩٢٧
"كذبوا ـ لمن قال إن عامرًا قتل نفسه ـ والذي نفسي بيده لكأني أنظر إليه"	سلمة بن الأكوع	٩٤٥
"كَذَلِكَ الْبِرُّ كَذَلِكَ الْبِرُّ، وَكَانَ أَبَرَّ النَّاسِ بِأُمِّهِ".	عائشة	١٠٤٥
"كُلُّ أُمَّتِي يَدْخُلُ الْجَنَّةَ إِلَّا مَنْ أَبَى.. "	أبو هريرة	٢٧٤
"كل أمتي يدخلون الجنة إلا من أبى"	أبو هريرة	١٠١٨
"كل أهل الجنة يقول لولا أن الله هداني، فيكون لهم شكرًا".	أبو هريرة	٩٣٨
"كلام أهل الجنة بالعربية".	أبو هريرة	٩٢١
"كلمتان حبيبتان إلى الرحمن ، خفيفتان على اللسان..."	أبو هريرة	٧٥٨
"كم تملك هذه الأمة من خليفة..."	عبدالله بن مسعود	٤٤٩
"كم من عذق لأبي الدحداح مُعلق في الجنة"	جابر بن سمرة	١٠٤١
"كم من عذق مدلى لأبي الدحداح في الجنة"	ـــــ	١٠٤٠
"كما بين صنعاء وأَيْلة.."	أنس	٧١٤
"كما تدين تُدان"	ـــــ	٢١٣
"كُنَّا جُلُوسًا عِنْدَ النَّبِيِّ ﷺ إِذْ نَزَلَتْ عَلَيْهِ سُورَةُ	أبو هريرة	٣٨٤

"لا يستر الله عبدًا في الدنيا إلا سُتر عليه يوم القيامة.."	أبوهريرة	٢٣٧
"لا يصبر على لأواء المدينة وشدتها.."	أسماء بنت عميس	٨٤٠
"لا يلج النار رجل بكى من خشية الله..."	أبو هريرة	٢٣٠
"لا يُولد بعد سنة مائة مولود لله فيه ..."	صخر بن قدامة	٢١
"لاتقوم الساعة حتى تقتتل فئتان عظيمتان، يكون فيهما مقتلة.. "	أبو هريرة	٤٨٦
"لاتقوم الساعة حتى تقتلوا إمامكم... "	حذيفة بن اليمان	٤٥٧
"لاتقوم الساعة حتى تكون خصومتهم في ربهم عز وجل"	أبو هريرة	١٨٨
"لاتقوم الساعة حتى يكثر الهرج"	عبدالله بن مسعود	١٧٧
"لأنا في فتنة السراء أخوف عليكم من فتنة الضراء،.."	سعد بن أبي وقاص	٥٤
"لايدخل الجنة الجواظ، والجعظري والعتل الزنيم"	عبدالرحمن بن غنم	١٢٦
"لايزال ناس من أمتي ظاهرين على الحق"	عمر بن الخطاب	٥٨٣
"لايصيب المؤمن شوكة فما فوقها إلا رفعه الله بها.."	عائشة	٢٩٧
"لبنة من ذهب ولبنة من فضة".	أبو هريرة	٩٣٣
"لتأخذنَّ كما أخذت الأمم قبلكم ذراع بذراعٍ، وشبر بشبْرٍ، وباع بباعٍ، .."	أبو هريرة	٥٤٢
"لتبلغن المساكن كذا وكذا"	أبو هريرة	٨٥
"لتركبن – لتتبعن – سنن من كان قبلكم... "	ـــ	٥٤١
"لتفتحن القسطنطينة ولنعم الأمير أميرها"	بشر الخثعمي	٤٢٦
"لَتَنْزِلَنَّ طَائِفَةٌ مِنْ أُمَّتِي أَرْضًا يُقَالُ لَهَا الْبَصْرَةُ،..."	أبو بكرة	٤٢١
"لتؤدن الحقوق إلى أهلها "	أبو هريرة	٧٦٧
"لعن الله مَنْ سَبَّ أصحابي"	عبدالله بن عمر	١٤
"لقاب قوس في الجنة .."	أبو هريرة	٨٧٣
"لَقَدْ تَرَكَنَا رَسُولُ اللَّهِ ﷺ ، وَمَا طَائِرٌ يُقَلِّبُ جَنَاحه فِي السَّمَاءِ .."	أبو ذر	٣٤٧
"لقد قبض الله داود من بين أصحابه فما فُتِنُوا ولا بدلوا"	أبو الدرداء	٥٨٩
"لقد كان رسول الله يحدثنا اليوم والليلة عن بني إسرائيل..."	عبد الله بن عمرو	٣٤٢
"لكل أمة أجل، وإن لأمتي مائة سنة.."	المستورد بن شداد	٣٩٩
"لكل نبي دعوة قد دعى بها في أمته وإني اختبأت دعوتي.."	جابر بن عبد الله	٨٣١
"للجنة ثمانية أبواب: سبعة مغلقة.."	ابن مسعود	٨٨٧
"للشهيد عند الله ست خصال .."	المقدام بن معد يكرب	٩٠٤
"للشيطان على ابن آدم ثلاث عقد،..."	أبو هريرة	٣٢٩

"مايمنع أحدكم أن يسبح دبر كل صلاة..."	سعد	٧١٦
"مثل المداهن في أمر الله والقائم بحقوق الله" – ..."	ــــــ	٨١
"مثل أمتي مثل المطر، لا يدري أوله خيرٌ أو آخره"	ابن عمر	٤٠٤
"مثل أهل بيتي فيكم كمثل سفينة نوح"	أبو ذر	٣٥١
"مثِّلَتْ لِيَ الْحِيَرَةُ، كَأَنْيَابِ الْكِلَابِ وَإِنَّكُمْ سَتَفْتَحُونَهَا.."	عدي بن حاتم	٤٠٧
"مثلكم ومثل الأمم قبلكم كمثل رجل استأجر عمالا.."	ابن عمر	٢١١
"مرحبًا بوصية رسول الله ﷺ... "	أبو سعيد الخدري	٣٧٨
"مرني بعمل يدخلني الجنة ، قال: عليك بالصوم ..."	أبو أمامة	٢٨٩
"مفاتيح الجنة شهادة أن لا إله إلا الله".	معاذ	٩٧٢
"مفتاح الجنة الصلاة، ومفتاح الصلاة الوضوء".	جابر	٩٧١
"مكة أم القرى، ومرو ... "	بريدة	٤٤١
"مَن آتاه الله مالاً فلم يؤد زكاته مُثِّلَ له يوم القيامة.."	أبو هريرة	٦٦
"من اتقى الله دخل الجنة ينعم فيها .."	أبو هريرة	٨٥٧
"مَنِ اتَّقَى رَبَّهُ كَلَّ لِسَانُهُ وَلَمْ يَشْفِ غَيْظَهُ"	سهل بن سعد	٣٤٠
"مَنْ أتى عرَّافًا لم تُقبل له صلاة أربعين يومًا"	عمر	٨٣
"مَن أتى كاهنًا أو عرَّافًا فصدّقه بما يقول فقد كفر بما أُنزل على محمد".	عبد الله	٨٢
"من اجتنب أربعًا دخل الجنة: الدماء، والفروج..."	ــــــ	٢٤٨
"من أحب قوما حشره الله معهم"	أبو قرصافة	٦٩٩
"من احتبس فرسًا في سبيل الله .."	أبو هريرة	٧٥٥
"من احتبس فرسًا في سبيل الله إيمانًا وتصديقًا .."	أبو هريرة	٧٥٥
"من استطاع أن يموت بالمدينة فليمت.."	ابن عمر	٨٣٩
"مَن أسلم على يديه رجل وجبت له الجنة.."	عقبة بن عامر	٢٨٤
"من اشتاقَ إلى الجنة سارع إلى الخيرات، ومن أشفق من النار لهى عن الشهوات،.."	علي	٢٩٩
"من أشد أمتي حبًا لي ناس يكونون... "	أبو ذر	٤٠٠
"من أظل برأس غاز يوم القيامة.."	عمر بن الخطاب	٧٨١
"من أعان مجاهدا في سبيل الله أو عازبًا في عسرته.."	سهل بن حنيف	٧٧٩
"من افترى على الله كذبًا قُتل ولا يُستتاب، ومَنْ سَبَّنِي قُتل ولا يستتاب، ..."	أنس بن مالك	١٣
"من اقتطع حقَّ مسلم بيمين حرَّم الله عليه الجنة،.."	أبو أمامة	٦٢
"من أكل طيبًا وعمل في سُنَّة وأَمِنَ الناس بوائقه.. "	أبو سعيد	٢٩٠
"من أمارات الساعة أن يظهر الموت الفجأة"	أنس	٤٢
[illegible]	[illegible]	[illegible]

"ها هنا تحشرون..."	معاوية بن حيدة	٦٩٨
"هذا أوانُ رفع العلم"	عوف بن مالك	٤٩
"هذان سيّدا كهول أهل الجنة" .	علي	١٠٣٣
"هل حدثكم نبيكم بعدة الخلفاء من بعده؟.."	عبدالله بن مسعود	٤٧٧
"هلاك أمتي في الكتاب واللبن، يتعلمون القرآن فيتأولونه"	عقبة بن عامر	١٩٨
"هلاك أمتي في ثلاث في القدرية والعصبية والرواية من غير ثبت"	أبو قتادة	١٦
"هم رجال قتلوا في سبيل الله وهم عصاة لآبائهم.."	أبو سعيد الخدري	٧٩٦
"هم مع آبَائِهِمْ"	عائشة	٩٨١
"هي لَهُمْ فِي الدُّنْيَا وَهي لَكُمْ فِي الْآخِرَةِ"	حذيفة	٩١٦
"والثانية فتح بيت المقدس"	عوف بن مالك	٤١٧
"والذي نفس أبي القاسم بيده، لينزلنَّ عيسى ابن مريم إماما مقسطا.. "	أبو هريرة	٥٨٢
"والذي نفسي بيده؛ ليهلن ابن مريم من فج الروحاء بالحج أو بالعمرة أوليَثنِينَّهُما .."	أبو هريرة	٦٠٢
"وإن أم رسول الله رأت حين وضعت نورا أضاءت منه قصور الشام .. "	عرباض بن سارية	٥٦٨
"وإن أهل بيتي سيلقون من بعدي بلاء وتشرِيدًا وتطريدًا،..."	عبدالله بن مسعود	٦٠٥
"وإنك أول أهلي لحوقًا بي"	عائشة	٣٧٣
"(وإنه لعلم للساعة) قال: هو خروج عيسى ابن مريم"	ابن عباس	٥٩٦
"وإني أختبأت دعوتي شفاعة لأمتي يوم القيامة.."	أبو سعيد	٨٤٥
"وثويبة مولاة أبي لهب أعتقها فأرضعت النبي فلما مات أبو لهب .."	عروة	٦٢٢
"وحق العباد على الله ألا يعذب من لا يشرك به"	معاذ	٣١٧
"وددت أني رأيت إخواننا"	أبو هريرة	٣٦٥
"وذلك عند أوان ذهاب العلم"	زيد بن لبيد	٥٠
"ورفع الحجر الأسود يوم الإثنين"	ابن عباس	١٣٩
"وسيرى من بقي من بعدكم اختلافا شديدا"	عرباض بن سارية	٥٣٤
"وعبد أدى حق الله .."	أبو موسى	٨٩٥
"وَعَدَنَا رَسُولُ اللهِ ﷺ غَزْوَةَ الْهِنْدِ،.."	أبو هريرة	٤١٣
"وعزتي لا أُخرج عبدا من الدنيا وأنا أريد أن اغفر له .."	ـــــ	٢٧٠
"وعقر دار المؤمنين"	النواس	٥٦٤
"وقه فتنة القبر وعذاب القبر"	عوف بن مالك	٦٢٠

"يَدْعُو اللَّهُ بِصَاحِبِ الدَّيْنِ يَوْمَ الْقِيَامَةِ، فَيُقِيمُهُ بَيْنَ يَدَيْهِ.."	عبد الرحمن بن أبي بكر	٧٤٨
"يدعى نوح يوم القيامة فيقال له: هل بلغت.."	أبو سعيد	٦٨٠
"يدعي الناس يوم القيمة بأمهاتهم ستراً من الله عليهم.."	أنس	٧٠٤
"يُرى فيه أباريق الذهب والفضة كعدد نجوم.."	أنس	٧١٣
"يزعمون أني آخركم موتًا، ولعمري إني أولكم موتًا... "	واثلة بن الأسقع	١٨١
"يُسرَى على القرآن"	عبد الله بن عمرو	٣٧
"يشفع يوم القيامة ثلاثة: ..."	عثمان	٨٤٦
"يصيح صائح يوم القيامة: من كانت له عند الله عدة فليقم، أين أهل العفو؟، فيدخلون الجنة.."	أبو الدرداء	١٠٣٢
"يضربُ على آذانهم في القبور أربعين"	أبو هريرة	٦٣٩
"يضرب على آذانهم في القبور أربعين"	أبو هريرة	٦٤٨
"يضع تعالى الموازين يوم القيامة"	جابر	٧٩١
"يعطى الرجل منهم في اليوم الواحد قوة سبعين منكم".	خارجة بن جزء	٩٢٣
"يغزو هذا البيت جيشٌ فيخسف بهم في البيداء"	أبو هريرة	١٣٤
"يَغْزُونَ جَزِيرَةَ الْعَرَبِ، فَيَفْتَحُهَا اللَّهُ، ثُمَّ يَغْزُونَ فَارِسَ..."	نافع بن عتبة	٤٣٨
"يُفْتَحُ الْيَمَنُ ، فَيَأْتِي قَوْمٌ... "	سفيان بن أبي زهير	٤٣١
"يُقبض العلم، وتظهر الفتن، ويكثر الهرج.... "	ــــــ	٤٥
"يقتص لها من هذه التي نطحتها"	أبو ذر	٧٦٨
"يقول الله عزوجل يوم القيامة: اين المتحابون بجلالي.."	أبو هريرة	٧٧٧
"يقول الله: أخرجوا من النار من كان في قلبه.."	أنس	٨٠٥
"يقوم الناس لرب العالمين مقدار..."	أبو هريرة	٦٩٦
"يكمل يوم القيامة سبعين امة .."	ــــــ	٦٩٢
"يكون اختلاف عند موت خليفة... "	أم سلمة	٤٠٣
"يَكُونُ اخْتِلَافٌ عِنْدَ مَوْتِ خَلِيفَةٍ، فَيَخْرُجُ رَجُلٌ مَن بَنِي هَاشِمٍ مِنَ الْمَدِينَةِ،.. "	أبو سلمة	٥١٨
"يكون النسم طيرًا يعلق بالشجر، حتى إذا كان يوم القيامة دخلت.. "	أم هانئ	٦١٥
"يكون أمراء يغشاهم غواش"	أبو سعيد	٤٥٨
"يَكُونُ أُمَرَاءُ، فَتَعْرِفُونَ وَتُنْكِرُونَ، فَمَنْ أَنْكَرَ... "	أم سلمة	٤٦٠
"يَكُونُ بَعْدِي اثْنَا عَشَرَ أَمِيرًا.. "	جابر بن سمرة	٤٦١
"يكون خلفي اثنا عشر خليفة، أبو بكر لا يلبث خلفي.. "	عبدالله بن عمرو	٤٦٩
"يكون عليكم أمراء تطمئن إليهم القلوب"	أبو سعيد	٤٥٢

ثالثًا: فهارس الآثار

فهرس الأثر	اسم الراوي	رقم الأثر
"ادنوا يا بني فروخ، فلو كان العلم معلقًا بالثريا...	أبو هريرة	٣٨٦
"إذا اقترب الزمان لم تَكَدْ رؤيا المسلم تكذب...	أبو هريرة	٩٧
"إِذَا بَلَغَ بَنُو أَبِي الْعَاصِ ثَلاثِينَ كَانَ دِينُ اللَّهِ دَخَلا...	أبو هريرة	١٦٣
"أرسل الحجاج إلى عكرمة يسأله عن يوم القيامة، أمن الدنيا هو أم من الآخرة..	القاسم بن الفضل	٦٦٦
"أرواح الشهداء تجول في أجواف طائر خضر..	ابن عباس	٦١٣
"استكثِروا من هذا الطّواف قبل أن يُحَال بَيْنكُم وَبَينه..	علي	١٤٦

"أسعد الناس بالمهدي أهل الكوفة"	عبدالله بن عمرو	٥٢٠
"أصحاب الأعراف قوم (...) بهم نهرا يقال له الحياة..	عبد الله بن الحارث	٧٩٩
"أصحاب الأعراف قوم استوت حسناتهم..	حذيفة	٧٩٨
"أصحاب الأعراف هم قوم كان فيهم عجب"	الحسن	٧٩٤
"الحياة الطيبة الرزق الطيب في الدنيا يعني الحلال	ابن عباس	٢٩١
"الرِّبا بضع وسبعين بابًا"	عبد الله بن عمرو	٧٩
"اللهم صبّ عليهم غلام ثقيف"	علي بن أبي طالب	١٥٥
"اللهم عجِّل لهم الغلام الثقفي"	عمر	١٥٦
"المنبر على ترعة من ترع الجنة، قال سهل: تدرون ما الترعة.."	سهل بن سعد	٧٢٠
"إن الناس يزعمون أن هذا الأمر لا ينقضي ...	عمر بن الخطاب	٤٨٩
"أن رسول الله عهد إلي..	أبو ذر	٦٩٣
"أن كعبا أخذ بيد العباس فقال: إني أدخرها عند..	عطية العوفي	٨٤٨
"أنا أول من يجثوا للخصومة"	علي	١٩٠
"إنما ذلك لمن أراد الله هوانه، فأما من أراد كرامته فإنه يتجاوز ..	الحسن	٢٤٤
"أهو المهدي . يعني: عُمَر بْن عبدالْعَزِيز...	إبراهيم	٤٩١
"بكاء المؤمن في قلبه، وبكاء المنافق في عينه..	ثور	٣٢
"حاسبوا أنفسكم قبل أن تحاسبوا، وزنوا أنفسكم قبل أن توزنوا، فإنه أهون عليكم في..	عمر	٧٥١
"دونكم يابني فروخ فلو كان الخير منوطًا بالثريا...	أبو هريرة	٣٨٨
"ذكر عند عائشة أن عمر قال: إن الميت ليعذب ببكاء أهله..	ابن عباس	٦١١
"رأيت عمر بن عبد العزيز أخذ بعكنة...	سعيد بن زياد	٨٤٨
"رأيت فيما يرى النائم كأن الأمم جمعت...	ابن عمر	٧٩٠
"سألت عبدالله بن عمر قلت: أخبرني عن	طيلسة بن عبد الله	٢٣٢

الكبائر..		
"سألته عن الشفاعة فقال: يعذب الله قوما..	يزيد بن صهيب	٨٢٨
"(سنريهم آياتنا في الأفاق) فتح القرى...	مجاهد	٤٠٥
"غشينا النعاس ونحن في مصافنا يوم بدر، ..	أبو طلحة	٣
"في أصحاب الأعراف: هم قوم استوت حسناتهم..	مجاهد	٧٩٧
"قال رجل لعمر: ما رأيتُ رجلاً خيرًا منك، فقال له عمر: رأيتَ أبا بكر؟...	إبراهيم النخعي	١١
"كنا نمسك عن الاستغفار لأهل الكبائر.."	ابن عمر	٨٢٦
"كيف تصنعون إذا فرَّ منكم قراؤكم وعلمائكم فكانوا على رُؤوس الجبال ..	عبادة بن الصامت	٥٤٤
"لا تسبوا أهل الشام فإن منهم الأبدال"	علي	٤٠٢
"لا يخرج المهدي حتى تطلع مع الشمس آية"	علي بن عبد الله بن عباس	٥٢٢
"لا يضرب رجل عبده وهو له ظالم..	عمار بن ياسر	٧٧١
"لما أُرِي إبراهيم ملكوت السماوات رأى رجلا ...	سلمان	٢٤٣
"لَنْ تَذْهَبَ الأَيَّامُ وَاللَّيَالِي حَتَّى يُبَايَعَ لِرَجُلٍ بَيْنَ الرُّكْنِ وَالْمَقَامِ...	أبو هريرة	١٤٣
"ما أهلك الله أمة من الأمم ولا قرية من القُرى بعذابٍ من السماء ..	أبو سعيد	١٠٢
"مر ابن عمر بقوم قد نصبوا طائر..	أبو صالح	٧٤٤
"من شك في أن المحشر..	ابن عباس	٦٨٢
"نظروا إلى كتابهم فلما رأوا سوء أعمالهم..	الحسن	٧٦٥
"واعلم أنه لا يزال أناس من أهل الإسلام يقاتلون على الحق..	عمران بن حصين	٥٧٨
"والعلم يقبض قبضًا سريعًا، فنعشُ العلم ثبات الدين والدنيا..	الزهري	٤٤
"وهو في سياقة الموت..	عمرو بن العاص	٦٤٥
"يا أيها الناس عليكم بالطاعة والجماعة، فإنها	عبد الله بن مسعود	٩٥

حبل الله..		
"يا بني إسحاق اقتلوا فإن بني إسماعيل قد أدبروا، ..	أبو هريرة	٣٨٧
"يا بني فروخ أبشروا فلو كان الهدى عند الثريا...	أبو هريرة الدوسي	٣٨٥
"يا عامر إذا سمعت الرايات السود مقبلة من خراسان...	علي	٦٠٦
"يا مسوّد وجوه المسلمين، فقال: لا تعذلني ...	الحسن بن علي	٤٧٩
"يأتي على الناس زمان لا يبقى فيه مؤمن إلا كان في الشام"	عبد الله بن عمرو	٥٦٥
"يُجاء بعمل العبد فيُجعل في ميزانه فتخف، فيُجاء بشيءٍ كالسحاب..	إبراهيم بن يزيد بن قيس	٧٥٦
"يُسرَى على القرآن في ليلة"	شمر بن عطية	٣٥
"يُسرَى على كتاب الله"	أبو هريرة	٣٦
"يؤتى بالرجل العظيم الطويل يوم القيامة فيوضع في الميزان ..	عبيد بن عمير	٧٣٩
"(يوم يقوم الناس لرب العالمين) قال يقومون حتى يبلغ الرشح ..	ابن عمر	٦٧٩

خامسًا: فهرس الغريب

رقم الصفحة	الكلمة
١٥٧	أصحاب الجد
١٤٢	أصيلع
٤٦٤	البز
٣١٨	بشر حيبة
٢٠٨	البلة
١٤٠	البيداء
٤٤٥	تضاغيهم
٢٧٩	الجران
٣٨٢	الجلحاء
٣٨٢	الجماء
٣٦٠	الحبر
٤٤٨	الدعاميص
١٥١	دين الله دخلا
٢٤٣	السابري
١٢٧	سري عنه
١٢٩	سهيل
٣١٨	فتان
٣٦٣	فرطكم
٢٢٥	في نفس الساعة
٢١٢	الكن
٤٤٧	اللاهين
١٢١	المسلاح
١١٥	مصبورة

المنحة	٢٠٨
النزاع	٢٧٤
الوكوف	٢٠٨
وما منا	١٣٤
يلوط حوضه	٣٣٠

سادسًا: فهرس المواضع والبلدان

الموضع	رقم الصفحة
أهاب	١٢١
أيلة	٣٦٢
بصرى	١٠٧
دجلة	١٣١
الروحاء	٣٠٧
سلاح	١٢١
الصراة	١٣١
عكبر	١٩٨
قطربل.	١٣١
قعيقعان	٢٢٨
المصيصة	٣٧٨
وادي القرى	١٨٢

الشطر	الصفحة
حَكَيْتَ لَنَا الصِّدِّيقَ لَمَّا وَلِيتَنَا وَعُثْمَانَ وَالْفَارُوقَ فَارْتَاحَ مُعْدِمُ	٣٧١
فإذا وَذَلِكَ يا كُبَيْشَةُ لَمْ يَكُنْ إلاَّ كَلَمَّـــــةِ حــــالِمٍ بِخَيَالِ	٤٢٩

سابعًا: فهرس الأشعار

ثامنًا: فهرس الفرق

الفرقة	رقم الصفحة
الخوارج	١٥٤
القدرية	٢٨٧
المرجئة	٩١

تاسعًا: فهرس الموضوعات

الموضوع	رقم الصفحة
المقدمة	٥
الدِّراسة	١٥
عصر المصَنَّف	١٧
المبحث الأول: الحالة السياسية.	١٨
المبحث الثاني: الحالة العلمية.	٢٥
والثالث: الحالة الاجتماعية	٢٧
حياة المؤلف الشَّخصية	٣٢
الباب الثاني: التعريف بالكتاب	٤٩
الفصل الأول	٥٠
اسم الكتاب	٥٠
موضوع الكتاب	٥٠
توثيق نسبة الكتاب لمصنفه	٥٠
وصف النسخة الخطية	٥٢
الجزء المراد تحقيقه	٥٤
منهج المصنف في تأليف الكتاب	٥٤
الرموز التي أستخدمها المصنف	٥٦
ملحوظات يظن ورودها مآخذ على عمل المصنف	٥٧

نماذج مصورة للنسخ الخطية	٥٩
الفصل الثاني: لدراسة لبعض موضوعات الجزء الذي أقوم بتحقيقه من الكتاب	٦٣
القسم الثاني: التحقيق	٨٩
باب في أهل البدع والأهواء والظنون	٩١
باب	٩١
باب في المرجئة	٩٢
حديث القدرية	٩٤
باب القرن الثالث وما بعده	٩٥
باب المطر الذي لا تُكِنُّ منه بيوت المِدَر	١٠٠
باب الجوع وكره الموت في قوله﴿ فَأَخَذَتْكُمُ ٱلصَّٰعِقَةُ ﴾ [سورة البقرة: ٥٥]. يعني الموت	١٠١
ظهور القلم	١٠٢
باب قبض العلم ونسخ القرآن	١٠٢
باب النَّار التي تخرج من رُومان أو رَكُوبَة ورقان تضيء منها أعناق الإبل ببُصْرَى	١٠٧
باب في الأرض	١٢٣
باب من روى "تزولُ الجبال عن أماكنها"	١٢٤
باب صِدق الرؤيا	١٢٥
ما يُحبط الأعمال ويبطلها	١٣٦
باب الخَسف والمِسخ والقَذْف	١٣٩
باب رفع البيت وحرقه	١٤٢

شأن المدينة	١٤٥
باب في ثَقِيف كذابٌ ومُبِيرٌ	١٤٨
باب	١٥١
باب في الخوارج	١٥٤
باب كثرة الهرج	١٥٦
باب تكون الدنيا عند لكع ابن لكع وهو العبد أو اللئيم الحمق	١٦٠
باب الخصومة في الرب تعالى، وقوله تعالى: ﴿ هَٰذَانِ خَصۡمَانِ ٱخۡتَصَمُواْ فِي رَبِّهِمۡ ﴾ [سورة الحج: ١٩]	١٦١
باب الاستدراج	١٦٢
الرحمة والانتقام	١٧٣
مَن أهل الجنة ومَن أهل النار	١٧٤
الجزاء من جنس العمل	١٧٧
إعلام النبي –صلى الله عليه وسلم– أمته بما كان و ماهو كائن بعده إلى يوم القيامة	٢٢٠
باب	٢٢٤
باب الأعمار	٢٢٥
باب الإخوان	٢٢٨
باب	٢٣٠
باب	٢٣١
باب	٢٣١
طلاب العلم ورجاله	٢٣٢

باب	٢٣٩
باب ذكر صلة بن أشيم	٢٤٠
باب ذكر أويس بن عامر القرني من حديث عمر بن الخطاب	٢٤٠
باب ذكر وهب بن منبه في حديث لعبادة	٢٤٠
باب	٢٤١
باب	٢٤١
باب في الأبدال	٢٤٢
باب	٢٤٣
باب الفتوح والمغازي	٢٤٣
الخلفاء والأمراء	٢٥٥
قتل عمر	٢٥٧
قتل عثمان سنة خمس وثلاثين	٢٥٨
قتل علي	٢٦٢
قتل الحسين	٢٦٥
قتل عمار	٢٦٥
عمر بن عبد العزيز	٢٦٧
باب فضل الصابرين على الحق عند فساد الناس	٢٧١
ذكر الغرباء	٢٧٣
باب ذكر المهدي	٢٧٧
باب	٢٨٣
باب افتراق الأمة	

باب مضاهاة اليهود والنصارى	٢٨٩
باب قتال الترك والأكراد واليهود	٢٩٣
باب ذكر الشام ودمشق وبيت المقدس	٢٩٦
الطائفة المنصورة: أهل العلم والجهاد	٢٩٨
باب نزول عيسى بن مريم	٣٠٨
باب مجيء الرايات السود من قبل المشرق	٣١٢
باب في البرزخ ونعيمه وعذابه	٣١٤
باب قيام الساعة والنفخ في الصور	٣١٦
فصل	٣٢٢
باب أسماء يوم القيامة وصفاته ومقداره	٣٢٣
أيُّ يوم تقوم الساعة	٣٤١
باب قول الله: ﴿ يَوۡمَ تُبَدَّلُ ٱلۡأَرۡضُ غَيۡرَ ٱلۡأَرۡضِ وَٱلسَّمَٰوَٰتُ ﴾	٣٤١
باب لا يعلم متى تقوم الساعة إلا الله	٣٤٢
باب الحشر	٣٤٣
فصل	٣٤٦
فصل	٣٤٧
فصل	٣٤٩
باب صعق الناس جميعًا إذا جاء الله لفصل القضاء وتجلى	٣٥١
باب آخر الناس محشرا	٣٥٣
باب أول خلق يكسى يوم القيامة	٣٥٩
باب ورود الحوض	٣٦٠

باب الميزان	٣٧٢
باب صحف الأعمال	٣٨٠
باب الاقتصاص	٣٨٢
باب	٣٨٧
باب من يظله الله في ظله يوم القيامة	٣٨٧
باب سِيما المؤمنين يوم القيامة بالنور	٣٩١
باب قول الله ﴿ وَعَلَى ٱلْأَعْرَافِ رِجَالٌ ﴾ [سورة الأعراف: ٤٦].	٣٩٣
باب الشفاعة	٣٩٨
باب شفاعة رب العالمين بنفسه إلى نفسه	٣٩٨
باب قول الله ﴿ عَسَىٰٓ أَن يَبْعَثَكَ رَبُّكَ مَقَامًا مَّحْمُودًا ﴾ [سورة الإسراء: ٧٩].	٤٠٠
باب الشفاعة للمؤمنين في دخول الجنة	٤٠١
باب قول الله ﴿ مَن ذَا ٱلَّذِى يَشْفَعُ عِندَهُۥٓ إِلَّا بِإِذْنِهِۦ ﴾ [سورة البقرة: ٢٥٥]. ﴿ وَلَا تَنفَعُ ٱلشَّفَٰعَةُ عِندَهُۥٓ إِلَّا لِمَنْ أَذِنَ لَهُۥ ﴾ [سورة سبأ: ٢٣]. ﴿ مَا مِن شَفِيعٍ إِلَّا مِنۢ بَعْدِ إِذْنِهِۦ ﴾ [سورة يونس: ٣].	٤٠٤
باب	٤٠٥
باب من أول شافع	٤٠٦

باب الشفاعة في أهل الكبائر	٤٠٧
باب شفاعة الشافعين من هذه الأمة	٤١٧
باب شفاعة القرآن	٤١٨
باب نعيم الجنة وقول الله تعالى: ﴿إِنَّ ٱلَّذِينَ ءَامَنُواْ وَعَمِلُواْ ٱلصَّٰلِحَٰتِ لَهُمۡ جَنَّٰتُ ٱلنَّعِيمِ ٨ خَٰلِدِينَ فِيهَاۖ وَعۡدَ ٱللَّهِ حَقّٗاۚ﴾ [لقمان ٨-٩].	٤٢٠
باب بناء الجنة	٤٢١
دخول الفقراء الجنة قبل الأغنياء	٤٢١
أسماء أبواب الجنة وسعتها	٤٢٣
..موضع قيد سوط وقده في الجنة وقاب قوس على الدنيا ومافيها	٤٢٤
عدد درجات الجنة	٤٢٥
نفي الموت والبؤس والهرم والنصب واللغوب والنوم عن أهل الجنة	٤٢٧
باب عدد أبواب الجنة	٤٢٨
من أول سابق إلى الجنة	٤٣١
صفة أول زمرة تدخل الجنة، وتسبيح أهل الجنة، وتحميدهم، وتكبيرهم.	٤٣٣
الرِّجال في الجنة أكثر أم النساء	٤٣٣
أكل أهل الجنة وشربهم، ولباسهم ونكاحهم، واتكائهم، واضطجاعهم وآنيتهم.	٤٣٦
باب ثياب أهل الجنة	٤٣٩

باب	٤٤٠
لون أهل الجنة وسنهم وطولهم وعرضهم	٤٤٢
باب أرض الجنة وتربتها، وبنائها وحصياؤها وسقفها وروضها ومنازلها وختامها.	٤٤٣
باب طير الجنة وقول الله: ﴿ وَلَحْمِ طَيْرٍ مِّمَّا يَشْتَهُونَ ﴾ [سورة الواقعة: ٢١].	٤٤٤
باب شكر أهل الجنة لربهم	٤٤٥
باب أطفال المسلمين وأطفال المشركين	٤٤٧
عدد صفوف أهل الجنة، وكم هذه الأمة منهم	٤٥١
باب ريح الجنة	٤٥٢
باب أسماء الجنة ونعوتها	٤٥٤
باب مفتاح الجنة وثمنها	٤٥٦
قول الله تعالى : ﴿ وَطَلْحٍ مَّنضُودٍ ﴾ [سورة الواقعة: ٢٩].	٤٨٥
باب حلة أهل الجنة وقوله ﴿ يُحَلَّوْنَ فِيهَا مِنْ أَسَاوِرَ مِن ذَهَبٍ وَلُؤْلُؤًا ﴾ [سورة الحج: ٢٣].	٤٥٩
باب الغناء في الجنة	٤٥٩
قوله تعالى: ﴿ ٱلَّذِينَ يَرِثُونَ ٱلْفِرْدَوْسَ ﴾ [سورة المؤمنون: ١١].	٤٦٠
ذكر طوبى	٤٦١
باب صفة الجنة	٤٦١
سوق الجنة	٤٦٢

الكوثر	٤٦٤
أحب شيء إلى أهل الجنة	٤٦٦
غرف الجنة	٤٦٧
باب تزاور أهل الجنة	٤٧٠
باب	٤٧٠
باب آخر من يدخل الجنة وأدناهم منزلة	٤٧١
مَن أول الناس يفتح له باب الجنة، وذكر خزنتها وقوله تعالى ﴿وَقَالَ لَهُمْ خَزَنَتُهَا سَلَٰمٌ عَلَيْكُمْ﴾ [سورة الزمر: ٧٣].	٤٧٢
من أول الأمم دخولًا الجنة	٤٧٣
من أول هذه الأمة دخولًا الجنة	٤٧٥
من شُهد له بالجنة	٤٧٦
فصل في الوعيد	٤٨٥
الخاتمة	٤٩٥
المصادر	
الفهارس	
أولًا: فهرس الآيات.	
ثانيًا: فهرس الأحاديث.	
ثالثًا: فهرس الآثار.	
رابعًا: فهرس الأعلام.	
خامسًا: فهرس الغريب.	
سادسًا: فهرس المواضع والبلدان.	

سابعًا: فهرس الأشعار.	
ثامنًا: فهرس الفرق.	
تاسعًا: فهرس الموضوعات	